



สำมะโนธุรกิจและอุตสาหกรรม พ.ศ. 2555  
ข้อมูลพื้นฐาน  
จังหวัดสุโขทัย

THE 2012 BUSINESS AND INDUSTRIAL CENSUS  
BASIC INFORMATION  
SUKHOTHAI PROVINCE



สำนักงานสถิติแห่งชาติ  
กระทรวงเทคโนโลยีสารสนเทศและการสื่อสาร  
NATIONAL STATISTICAL OFFICE

MINISTRY OF INFORMATION AND COMMUNICATION TECHNOLOGY



**คำนำ**

**บทสรุปสำหรับผู้บริหาร**

**สารบัญตาราง**

**บทที่ 1 บทนำ**

- \* ความเป็นมา
- \* ขอบข่ายและคัมรวม
- \* รายการข้อมูลที่เกี่ยวข้อง
- \* วัตถุประสงค์
- \* คาบเวลาอ้างอิง
- \* ประโยชน์ของข้อมูล

**บทที่ 2 ข้อมูลพื้นฐานที่สำคัญของสถานประกอบการ**

- \* จำนวนสถานประกอบการ
- \* กิจกรรมทางเศรษฐกิจ
- \* ขนาดของสถานประกอบการ
- \* รูปแบบการจัดตั้งตามกฎหมาย
- \* รูปแบบการจัดตั้งทางเศรษฐกิจ
- \* การมีต่างประเทศร่วมลงทุนหรือถือหุ้น
- \* ดบทำงานและลูกจ้าง
- \* ลูกจ้างเช่า/แรงงานเช่า
- \* การขายสินค้าหรือบริการทางอินเทอร์เน็ต

**สารบัญตารางสถิติ**

**ภาคผนวก**

**คณะผู้จัดทำ CD-ROM**

**หน่วยงานที่เผยแพร่**

**ตารางสถิติในรูปแบบ Format Excel**

### หน่วยงานเจ้าของเรื่อง

สำนักงานสถิติจังหวัดสุโขทัย  
โทรศัพท์ 0 5561 1793  
โทรสาร 0 5561 0939  
ไปรษณีย์อิเล็กทรอนิกส์ :skhothai@nso.go.th

### Division-in-Charge

Sukhothai Provincial Statistical Office  
Tel. : +66 5561 1793  
Fax : +66 5561 0939  
E-mail :skhothai@nso.go.th

### หน่วยงานที่เผยแพร่

สำนักสถิติพยากรณ์  
สำนักงานสถิติแห่งชาติ  
ศูนย์ราชการเฉลิมพระเกียรติ 80 พรรษาฯ  
อาคาร B ชั้น 2 ถนนแจ้งวัฒนะ เขตหลักสี่  
กทม. 10210  
โทรศัพท์ 0 2141 7498  
โทรสาร 0 2143 8132  
ไปรษณีย์อิเล็กทรอนิกส์ : binfopub@nso.go.th

### Distributed by

Statistical Forecasting Bureau,  
National Statistical Office  
The Government Complex, Building B, 2<sup>nd</sup> Floor  
Chaeng Watthana Rd., Laksi  
Bangkok 10210  
Tel. : +66 2141 7498  
Fax : +66 2143 8132  
E-mail : binfopub@nso.go.th

### ปีที่จัดพิมพ์

2554

### Published

2011

## คำนำ

เนื่องจากสถานการณ์ทางเศรษฐกิจในปัจจุบัน มีผลทำให้โครงสร้างการดำเนินธุรกิจทางการค้า ธุรกิจทางการบริการ และอุตสาหกรรมการผลิตเปลี่ยนแปลงไปอย่างมาก โดยเฉพาะการผลิตนับเป็นกิจกรรมทางเศรษฐกิจสาขาหนึ่งที่มีบทบาทอย่างมากต่อระบบเศรษฐกิจของประเทศไทย โดยในแต่ละปีมีมูลค่าผลผลิตประมาณ 2 ใน 5 ของผลิตภัณฑ์มวลรวมภายในประเทศ (Gross Domestic Product) และก่อให้เกิดการจ้างงานถึงประมาณ 5.8 ล้านคน ซึ่งจะเห็นได้ว่าโครงสร้างของระบบเศรษฐกิจของประเทศขึ้นอยู่กับอุตสาหกรรมผลิตค่อนข้างมาก ประกอบกับปัจจุบันมีการประกอบธุรกิจทั้งทางด้านการค้า การบริการ และอุตสาหกรรมการผลิตใหม่ๆ เกิดขึ้น รวมทั้งการประกอบอุตสาหกรรมขนาดเล็ก และอุตสาหกรรมในครัวเรือน ก็มีบทบาทสำคัญต่อการเจริญเติบโตทางเศรษฐกิจโดยรวมของประเทศเพิ่มขึ้น ดังนั้นข้อมูลสถิติและสารสนเทศ โครงสร้างพื้นฐานเกี่ยวกับการประกอบธุรกิจดังกล่าวจึงมีความสำคัญ และจำเป็นสำหรับภาครัฐและเอกชน สำหรับกำหนดนโยบายและวางแผนพัฒนาด้านเศรษฐกิจและอุตสาหกรรม ทั้งในระดับประเทศ ระดับจังหวัด เพื่อเพิ่มศักยภาพการแข่งขันในเวทีการค้าโลก

สำนักงานสถิติแห่งชาติ เป็นหน่วยงานที่รับผิดชอบในการจัดเก็บรวบรวมข้อมูลทั้งด้านเศรษฐกิจและสังคมของประเทศ จึงกำหนดให้มีการจัดทำสำมะโนธุรกิจและอุตสาหกรรมขึ้น เพื่อให้ประเทศมีข้อมูลสถิติพื้นฐานที่สำคัญ ซึ่งทุกภาคส่วนสามารถใช้ประโยชน์ในการวางแผนพัฒนาประเทศร่วมกัน ในการจัดทำสำมะโนธุรกิจและอุตสาหกรรมครั้งนี้ ได้ดำเนินการเก็บรวบรวมข้อมูลเป็น 2 ขั้นตอนคือ ขั้นตอนการเก็บรวบรวมข้อมูลพื้นฐานของสถานประกอบการทุกประเภท (ดำเนินการในปี 2554) และขั้นตอนการเก็บรวบรวมข้อมูลรายละเอียดของสถานประกอบการ เฉพาะสถานประกอบการที่ประกอบธุรกิจทางการค้า ธุรกิจทางการบริการ และอุตสาหกรรมการผลิต (ดำเนินการในปี 2555)

รายงานฉบับนี้ เป็นรายงานผลข้อมูลพื้นฐานที่สำคัญของสถานประกอบการเกี่ยวกับขนาดรูปแบบการจัดตั้งตามกฎหมาย รูปแบบการจัดตั้งทางเศรษฐกิจ การร่วมลงทุนหรือถือหุ้นจากต่างประเทศ จำนวนคนทำงาน และลูกจ้างของสถานประกอบการ ที่ประกอบกิจกรรมเกี่ยวกับธุรกิจทางการค้า ธุรกิจทางการบริการ การผลิต การก่อสร้าง การขนส่งทางบกและสถานที่เก็บสินค้า กิจกรรมด้านข้อมูลข่าวสาร และการสื่อสาร และโรงพยาบาลเอกชน ที่ตั้งอยู่ในจังหวัดสุโขทัย

สำนักงานสถิติแห่งชาติ ใคร่ขอขอบคุณผู้ประกอบการและผู้เกี่ยวข้องทุกฝ่ายที่ได้ให้ความร่วมมือในการให้ข้อมูล ซึ่งเป็นผลให้ทุกภาคส่วนไม่ว่าภาครัฐ เอกชน นักวิชาการ/นักวิจัย และประชาชน ได้มีข้อมูลสำหรับใช้ในการวางแผนพัฒนาประเทศและพัฒนาธุรกิจและอุตสาหกรรมที่เกี่ยวข้องต่อไป

## บทสรุปสำหรับผู้บริหาร

ในปัจจุบันโครงสร้างการดำเนินธุรกิจทางการค้า ธุรกิจทางการบริการ และอุตสาหกรรมการผลิตเปลี่ยนแปลงอย่างรวดเร็ว มีธุรกิจทั้งทางด้านการค้า การบริการ และอุตสาหกรรมผลิตใหม่ๆ เกิดขึ้น รวมทั้งการประกอบอุตสาหกรรมขนาดเล็ก และอุตสาหกรรมในครัวเรือน ก็มีบทบาทสำคัญต่อการเจริญเติบโตทางเศรษฐกิจโดยรวมของประเทศเพิ่มขึ้น ดังนั้นข้อมูลสถิติและสารสนเทศโครงสร้างพื้นฐานเกี่ยวกับการประกอบธุรกิจดังกล่าว จึงมีความสำคัญและจำเป็นสำหรับภาครัฐและเอกชนใช้ในการกำหนดนโยบายและวางแผนพัฒนาด้านเศรษฐกิจและอุตสาหกรรมทั้งในระดับประเทศ และระดับจังหวัด เพื่อเพิ่มศักยภาพการแข่งขันในเวทีการค้าโลก สำนักงานสถิติแห่งชาติและหน่วยงานหลักด้านเศรษฐกิจของประเทศ ได้แก่ สำนักงานเศรษฐกิจอุตสาหกรรม สำนักงานคณะกรรมการพัฒนาการเศรษฐกิจและสังคมแห่งชาติ ธนาคารแห่งประเทศไทย และกระทรวงพาณิชย์ เห็นควรให้มีการจัดทำสำมะโน เพื่อให้ประเทศมีข้อมูลสถิติพื้นฐานที่สำคัญ ซึ่งทุกภาคส่วนสามารถใช้ประโยชน์ในการวางแผนพัฒนาประเทศร่วมกัน

สำนักงานสถิติแห่งชาติ ได้จัดทำสำมะโนธุรกิจทางการค้าและธุรกิจทางการบริการ มาแล้ว 3 ครั้ง ใน ปี 2509 2531 และ 2545 และจัดทำสำมะโนอุตสาหกรรม มาแล้ว 3 ครั้งเช่นกัน ในปี 2507 2540 และ 2550 ในปี 2555 ครอบคลุม 10 ปี การทำสำมะโนธุรกิจทางการค้าและธุรกิจทางการบริการ และครอบคลุม 5 ปี การทำสำมะโนอุตสาหกรรม สำนักงานสถิติแห่งชาติจึงได้บูรณาการการจัดทำสำมะโนดังกล่าวไปพร้อมกันภายใต้ชื่อ “โครงการสำมะโนธุรกิจและอุตสาหกรรม พ.ศ. 2555”

ในการจัดทำสำมะโนธุรกิจและอุตสาหกรรมครั้งนี้ ได้ดำเนินการเก็บรวบรวมข้อมูลเป็น 2 ขั้นตอน คือ ขั้นการเก็บรวบรวมข้อมูลพื้นฐานของสถาน

ประกอบการทุกประเภท และขั้นการเก็บรวบรวมข้อมูลรายละเอียดของสถานประกอบการเฉพาะสถานประกอบการที่ประกอบธุรกิจทางการค้า ธุรกิจทางการบริการ และอุตสาหกรรมผลิต

สำหรับข้อมูลที่น่าเสนอในรายงานฉบับนี้เป็นผลการเก็บรวบรวมข้อมูลพื้นฐานของสถานประกอบการ ซึ่งดำเนินการเก็บรวบรวมข้อมูลระหว่างเดือนมีนาคม - มิถุนายน พ.ศ. 2554 ข้อมูลที่น่าเสนอเป็นข้อมูลพื้นฐานของสถานประกอบการที่มีคนทำงานตั้งแต่ 1 คนขึ้นไป ที่ประกอบกิจกรรมทางเศรษฐกิจ ตามการจัดประเภทมาตรฐานอุตสาหกรรมประเทศไทย ปี 2552 (Thailand Standard Classification : TSIC-2009) ได้แก่ ธุรกิจทางการค้า ธุรกิจทางการบริการ การผลิต การก่อสร้าง การขนส่งทางบกและสถานที่เก็บสินค้า กิจกรรมด้านข้อมูลข่าวสารและการสื่อสาร และกิจกรรมด้านโรงพยาบาลเอกชน ที่ตั้งอยู่ใน จังหวัดสุโขทัย สรุปได้ดังนี้

**1. จำนวนสถานประกอบการ** พบว่า จังหวัดสุโขทัยมีจำนวนสถานประกอบการทั้งสิ้นประมาณ 16,368 แห่ง ในจำนวนนี้ส่วนใหญ่เป็นสถานประกอบการที่มีกิจกรรมทางเศรษฐกิจเป็นการขายปลีก ประมาณร้อยละ 40.3 รองลงมาเป็นสถานประกอบการด้านการผลิต และที่พักแรม บริการอาหารและเครื่องดื่ม ร้อยละ 21.4 และ 10.2 ตามลำดับ ส่วนการดำเนินกิจกรรมด้านข้อมูลข่าวสาร คอมพิวเตอร์ และการสื่อสาร กิจกรรมอสังหาริมทรัพย์ และกิจกรรมทางวิชาชีพ วิทยาศาสตร์และเทคโนโลยี มีประมาณร้อยละ 0.6-08

**แผนภูมิ ก ร้อยละของสถานประกอบการ  
จำแนกตามกิจกรรมทางเศรษฐกิจ**

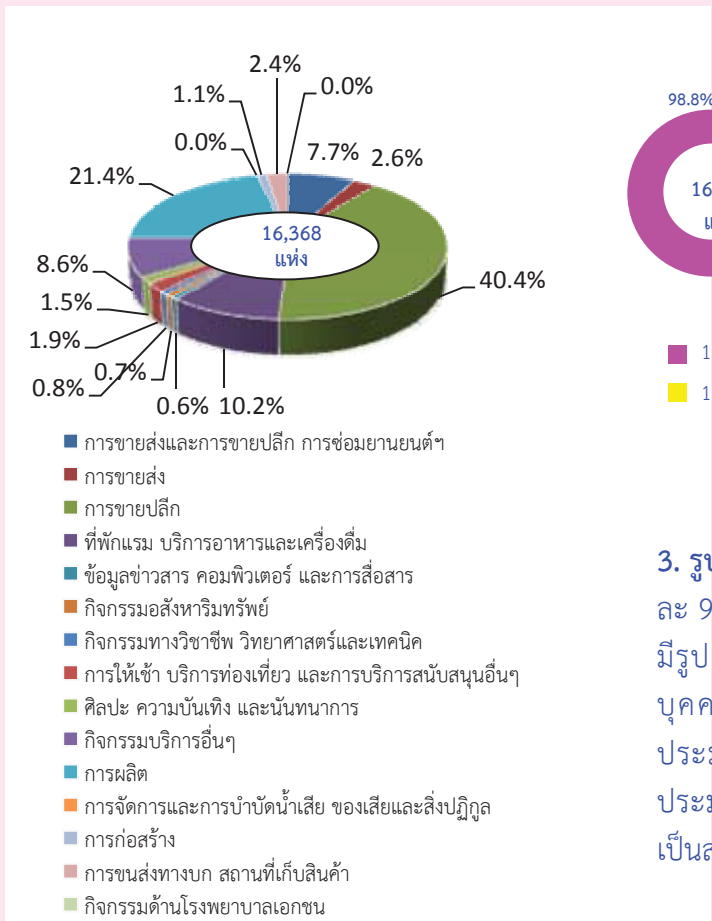

**2. ขนาดของสถานประกอบการ** ซึ่งวัดด้วยจำนวน  
คนทำงาน พบว่า ส่วนใหญ่เป็นสถานประกอบการที่มี  
คนทำงาน 1-15 คน ประมาณร้อยละ 98.8 สถาน  
ประกอบการที่มีคนทำงาน 16-25 คน มีสัดส่วน  
ประมาณร้อยละ 0.6 สำหรับสถานประกอบการที่มี  
คนทำงาน 26-30 คน และ 51-200 คน มีสัดส่วน  
ใกล้เคียงกัน คือ ประมาณร้อยละ 0.2 และ 0.3  
ตามลำดับ

**แผนภูมิ ข จำนวนสถานประกอบการ จำแนกตาม  
ขนาดของสถานประกอบการ (จำนวน  
คนทำงาน)**

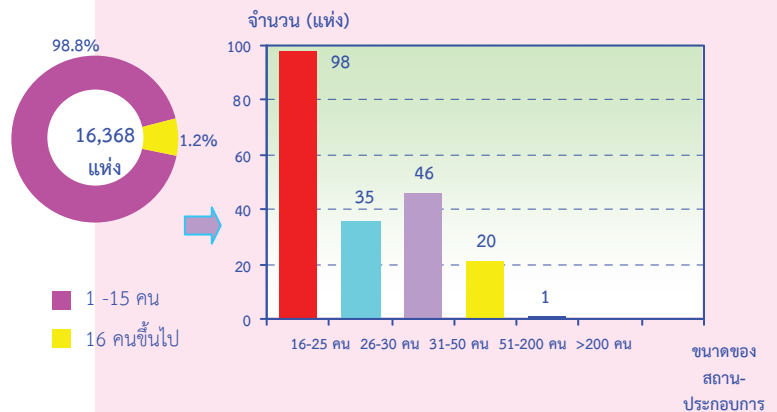

**3. รูปแบบการจัดตั้งตามกฎหมาย** พบว่า ส่วนใหญ่ร้อยละ  
96.9 มีรูปแบบเป็นส่วนบุคคล สถานประกอบการที่  
มีรูปแบบเป็นห้างหุ้นส่วนจำกัด ห้างหุ้นส่วนสามัญนิติ  
บุคคล และบริษัทจำกัด บริษัทจำกัด (มหาชน) มี  
ประมาณร้อยละ 1.3 และ 1.0 ตามลำดับ ที่เหลืออีก  
ประมาณร้อยละ 0.8 เป็นสถานประกอบการที่มีรูปแบบ  
เป็นสหกรณ์และอื่นๆ

**แผนภูมิ ค ร้อยละของสถานประกอบการ จำแนกตาม  
รูปแบบการจัดตั้งตามกฎหมาย**

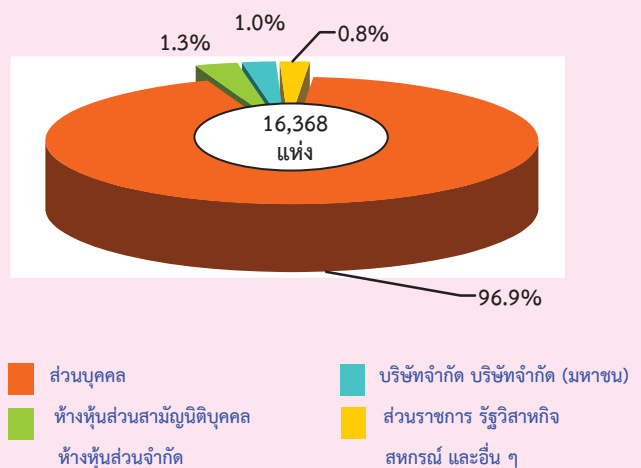

4. รูปแบบการจัดตั้งทางเศรษฐกิจ พบว่า ส่วนใหญ่เป็นสำนักงานแห่งเดียว ประมาณร้อยละ 98.8 ที่เป็นสำนักงานสาขาและสำนักงานใหญ่มีสัดส่วนเป็น 0.9 และ 0.2 ตามลำดับ

**แผนภูมิ ง ร้อยละของสถานประกอบการ จำแนกตามรูปแบบการจัดตั้งทางเศรษฐกิจ**

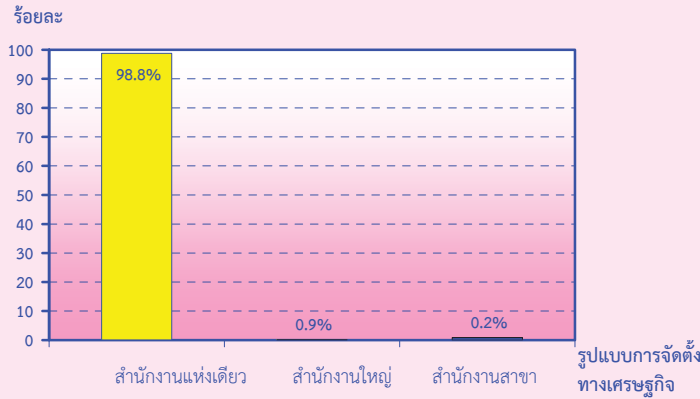

5. การมีต่างประเทศร่วมลงทุนหรือถือหุ้น ในสถานประกอบการอุตสาหกรรมการผลิตที่ตั้งอยู่ในจังหวัดสุโขทัย พบว่า มีต่างประเทศร่วมลงทุนหรือถือหุ้นเพียงสถานประกอบการเดียว และมีหุ้นน้อยกว่า 10%

6. จำนวนคนทำงาน และลูกจ้าง พบว่า คนทำงานส่วนใหญ่ (ร้อยละ 49.5) ปฏิบัติงานในกิจกรรมการขายปลีก รองลงมาปฏิบัติงานในกิจกรรมการผลิต ร้อยละ 38.1 ส่วนกิจกรรมที่มีคนทำงานน้อยที่สุดเป็นการปฏิบัติงานในกิจกรรมการจัดการและการบำบัดน้ำเสีย ของเสียและสิ่งปฏิกูล มีเพียงร้อยละ 0.1

ด้านการจ้างงาน นั้น พบว่า มีลูกจ้างร้อยละ 45.2 ปฏิบัติงานอยู่ในกิจกรรมการผลิต รองลงมาปฏิบัติงานในกิจกรรมการขายปลีก ร้อยละ 34.4 ส่วนกิจกรรมที่มีคนทำงานน้อยที่สุด เป็นการปฏิบัติงานในกิจกรรมการจัดการและการบำบัดน้ำเสีย ของเสียและสิ่งปฏิกูล มีเพียงร้อยละ 0.4

**แผนภูมิ ฉ จำนวนคนทำงานและลูกจ้างของสถานประกอบการจำแนกตามกิจกรรมทางเศรษฐกิจ**

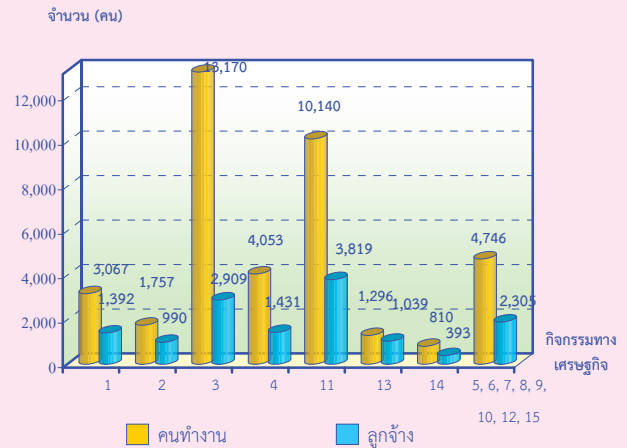

- 1 การขายส่งและการขายปลีก การซ่อมยานยนต์ และจักรยานยนต์
- 2 การขายส่ง
- 3 การขายปลีก
- 4 ที่พักแรม บริการอาหารและเครื่องดื่ม
- 5 ข้อมูลข่าวสาร คอมพิวเตอร์ และการสื่อสาร
- 6 กิจกรรมอสังหาริมทรัพย์
- 7 กิจกรรมทางวิชาชีพ วิทยาศาสตร์และเทคโนโลยี
- 8 การให้เช่า บริการท่องเที่ยว และการบริการสนับสนุนอื่นๆ
- 9 ศิลปะ ความบันเทิง และนันทนาการ
- 10 กิจกรรมบริการอื่นๆ
- 11 การผลิต
- 12 การจัดการและการบำบัดน้ำเสีย ของเสียและสิ่งปฏิกูล
- 13 การก่อสร้าง
- 14 การขนส่งทางบก สถานที่เก็บสินค้า
- 15 กิจกรรมด้านโรงพยาบาลเอกชน

คนทำงาน หมายถึง เจ้าของกิจการหรือหุ้นส่วนที่ทำงานโดยไม่ได้รับค่าจ้าง เงินเดือน และลูกจ้าง

เมื่อพิจารณาตามขนาดของสถานประกอบการพบว่า ขนาดของสถานประกอบการที่มีคนทำงาน 1-15 มีจำนวนคนทำงานและลูกจ้างมากที่สุด คิดเป็นร้อยละ 81.6 และ 59.2 รองลงมาเป็นขนาดของสถานประกอบการที่มีคนทำงาน 16-25 คน และ 51-200 คน มีคนทำงานคิดเป็นร้อยละ 5.1 และ 5.4 ส่วนร้อยละของลูกจ้างมีค่าใกล้เคียงกัน คือ ร้อยละ 10.7 และ 10.4 และสถานประกอบการที่มีขนาดของคนทำงานมากกว่า 200 คน จะมีจำนวนคนทำงานและจำนวนลูกจ้างน้อยที่สุด คิดเป็นร้อยละ 0.8 และ 2.3

**แผนภูมิ ข จำนวนคนทำงานและลูกจ้างของสถานประกอบการ จำแนกตามขนาดของสถานประกอบการ (จำนวนคนทำงาน)**

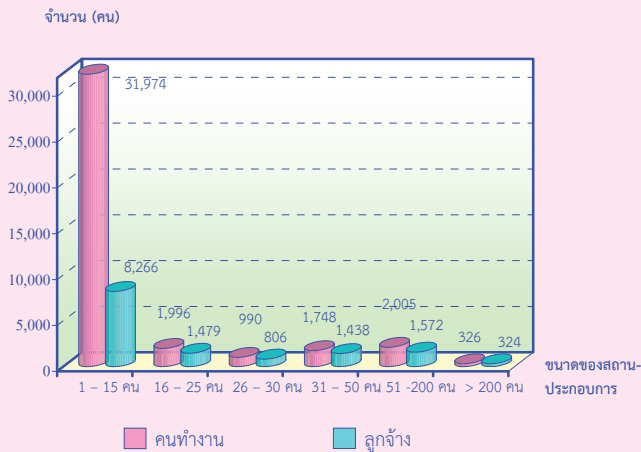

คนทำงาน หมายถึง เจ้าของกิจการหรือหุ้นส่วนที่ทำงานโดยไม่ได้รับค่าจ้างเงินเดือน และลูกจ้าง

**7. จำนวนลูกจ้างเช่า/แรงงานเช่า พบว่า** ในสถานประกอบการอุตสาหกรรมการผลิตที่ตั้งอยู่ในจังหวัดสุโขทัย ไม่มีลูกจ้างเช่า/แรงงานเช่าที่ปฏิบัติงานอยู่ในจังหวัด ซึ่งมีแต่เพียงจำนวนลูกจ้าง มีจำนวนทั้งสิ้นประมาณ 3,819 คน ในจำนวนนี้ปฏิบัติงานอยู่ในสถานประกอบการที่ประกอบกิจกรรมการผลิตผลิตภัณฑ์อาหาร มากที่สุด ร้อยละ 31.7 รองลงมาเป็นการผลิตผลิตภัณฑ์อื่นๆ ที่ทำจากแร่โลหะ ร้อยละ 15.8 ส่วนการผลิตผลิตภัณฑ์ยาสูบ การผลิตเภสัชภัณฑ์ เคมีภัณฑ์ที่ใช้รักษาโรค และการผลิตโลหะขั้นมูลฐาน มีสัดส่วนเท่ากันคือ มีเพียงร้อยละ 0.2

**8. การขายสินค้าหรือบริการทางอินเทอร์เน็ต พบว่า** สถานประกอบการอุตสาหกรรมที่การดำเนินกิจกรรมที่พักผ่อน บริการอาหารและเครื่องดื่ม มีการขายสินค้าหรือบริการทางอินเทอร์เน็ตสูงสุด รองลงมาเป็นการดำเนินกิจกรรมการขายปลีก ส่วนกิจกรรมที่มีการขายสินค้าหรือบริการทางอินเทอร์เน็ตต่ำสุดเป็นกิจกรรมการขายส่งและการขนส่งทางบก รวมถึงสถานที่เก็บสินค้า ซึ่งมีเพียงแห่งเดียว

**แผนภูมิ ฅ จำนวนสถานประกอบการที่มีการขายสินค้าทางอินเทอร์เน็ต จำแนกตามกิจกรรมทางเศรษฐกิจ**

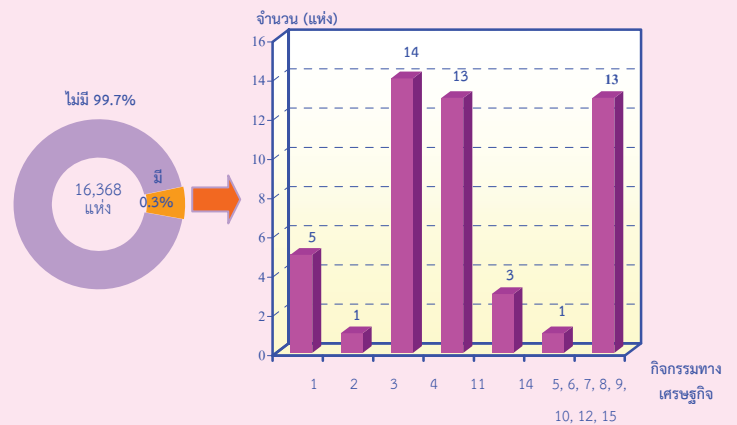

- 1 การขายส่งและการขายปลีก การซ่อมยานยนต์ และจักรยานยนต์
- 2 การขายส่ง
- 3 การขายปลีก
- 4 ที่พักแรม บริการอาหารและเครื่องดื่ม
- 5 ข้อมูลข่าวสาร คอมพิวเตอร์ และการสื่อสาร
- 6 กิจกรรมอสังหาริมทรัพย์
- 7 กิจกรรมทางวิชาชีพ วิทยาศาสตร์และเทคนิค
- 8 การให้เช่า บริการท่องเที่ยว และการบริการสนับสนุนอื่นๆ
- 9 ศิลปะ ความบันเทิง และนันทนาการ
- 10 กิจกรรมบริการอื่นๆ
- 11 การผลิต
- 12 การจัดการและการบำบัดน้ำเสีย ของเสียและสิ่งปฏิกูล
- 13 การก่อสร้าง
- 14 การขนส่งทางบก สถานที่เก็บสินค้า
- 15 กิจกรรมด้านโรงพยาบาลเอกชน



## สารบัญตาราง

- ตาราง ก จำนวนและร้อยละของสถานประกอบการ จำแนกตามอำเภอ
- ตาราง ข จำนวนและร้อยละของสถานประกอบการ จำแนกตามกิจกรรมทางเศรษฐกิจ
- ตาราง ค จำนวนและร้อยละของสถานประกอบการ จำแนกตามกิจกรรมทางเศรษฐกิจและขนาดของสถานประกอบการ (จำนวนคนทำงาน)
- ตาราง ง จำนวนและร้อยละของสถานประกอบการ จำแนกตามลักษณะของสถานประกอบการ
- ตาราง จ จำนวนและร้อยละของคนทำงานและลูกจ้าง จำแนกตามขนาดของสถานประกอบการและกิจกรรมทางเศรษฐกิจ
- ตาราง ฉ จำนวนและร้อยละของลูกจ้างเข้า/แรงงานเข้าของสถานประกอบการอุตสาหกรรมการผลิต จำแนกตามขนาดของสถานประกอบการ(จำนวนคนทำงาน) และหมวดย่อยอุตสาหกรรม
- ตาราง ช จำนวนสถานประกอบการ ที่มีการขายสินค้าหรือบริการทางอินเทอร์เน็ตจำแนกตามกิจกรรมทางเศรษฐกิจ

# บทที่ 1

## บทนำ

### 1.1 ความเป็นมา

สำนักงานสถิติแห่งชาติได้จัดทำสำมะโนธุรกิจทางการค้าและธุรกิจทางการบริการ และสำมะโนอุตสาหกรรมทุก 10 ปี ตามข้อเสนอแนะขององค์การสหประชาชาติ เพื่อให้ประเทศมีข้อมูลพื้นฐานที่สำคัญทางด้านธุรกิจทางการค้า ธุรกิจทางการบริการ และอุตสาหกรรม การผลิตมาอย่างต่อเนื่อง โดยสำมะโนธุรกิจทางการค้าและธุรกิจทางการบริการได้จัดทำมาแล้ว 3 ครั้ง ในปี 2509 2531 และ 2545 และจัดทำสำมะโนอุตสาหกรรมมาแล้ว 3 ครั้ง เช่นกัน ในปี 2507 2540 และ 2550

สืบเนื่องมาจากปัจจุบันโครงสร้างการผลิตของประเทศมีการเปลี่ยนแปลงรวดเร็ว ทำให้หน่วยงานหลักด้านเศรษฐกิจของประเทศได้แก่สำนักงานเศรษฐกิจอุตสาหกรรม สำนักงานคณะกรรมการพัฒนาการเศรษฐกิจและสังคมแห่งชาติ ธนาคารแห่งประเทศไทยและกระทรวงพาณิชย์ ซึ่งเป็นผู้ใช้ข้อมูลหลัก มีความจำเป็นต้องใช้ข้อมูลจากการสำมะโน เพื่อใช้ในการวิเคราะห์และติดตามสถานการณ์การเปลี่ยนแปลงและคาดการณ์แนวโน้มในอนาคตของการดำเนินธุรกิจและอุตสาหกรรมของประเทศและภูมิภาค โดยได้ส่งข้อเสนอขอให้สำนักงานสถิติแห่งชาติจัดทำข้อมูลสำมะโนอุตสาหกรรมจากทุกระยะ 10 ปี เป็นทุกระยะ 5 ปี ประกอบกับปัจจุบันประเทศต่างๆ ส่วนใหญ่ได้มีการจัดทำสำมะโนด้านเศรษฐกิจทุก 5 ปี สำนักงานสถิติแห่งชาติจึงได้วางแผนปรับการจัดทำสำมะโนอุตสาหกรรมเป็นประจำทุก 5 ปี โดยจะเริ่มดำเนินการในปี 2555

สำหรับในปี 2555 ครอบคลุม 10 ปี การทำสำมะโนธุรกิจทางการค้าและธุรกิจทางการบริการ และครอบคลุม 5 ปี การทำสำมะโนอุตสาหกรรม สำนักงานสถิติแห่งชาติจึงได้บูรณาการการจัดทำสำมะโนดังกล่าวไปพร้อมกันภายใต้ชื่อ “โครงการ

สำมะโนธุรกิจและอุตสาหกรรม พ.ศ. 2555” โดยกำหนดแผนดำเนินการเก็บรวบรวมข้อมูลเป็น 2 ขั้นตอน คือ ขั้นการเก็บรวบรวมข้อมูลพื้นฐานของสถานประกอบการทุกประเภท และขั้นการเก็บรวบรวมข้อมูลรายละเอียดของสถานประกอบการ เฉพาะสถานประกอบการที่ประกอบธุรกิจทางการค้า ธุรกิจทางการบริการ และอุตสาหกรรมการผลิต

### 1.2 วัตถุประสงค์

1.2.1 เพื่อเก็บรวบรวมข้อมูลพื้นฐานที่แสดงให้เห็นโครงสร้าง และการกระจายตัวของสถานประกอบการประเภทต่างๆ เช่น สถานประกอบการธุรกิจทางการค้า ธุรกิจทางการบริการ อุตสาหกรรมการผลิต การก่อสร้าง การขนส่งทางบก สถานที่เก็บสินค้า กิจกรรมด้านข้อมูลข่าวสารและการสื่อสาร และโรงพยาบาลเอกชน เป็นต้น

1.2.2 เพื่อเก็บรวบรวมรายละเอียดการดำเนินงานของสถานประกอบการเกี่ยวกับจำนวน และขนาดของสถานประกอบการ ประเภทธุรกิจ และอุตสาหกรรม จำนวนคนทำงาน ลูกจ้าง ค่าตอบแทนแรงงาน มูลค่าซื้อสินค้ามาจำหน่าย หรือให้บริการ ต้นทุนการผลิต ค่าใช้จ่ายในการดำเนินงาน มูลค่าขายผลผลิตและรายรับ ส่วนเปลี่ยนแปลงของวัตถุดิบและสินค้าคงเหลือ และมูลค่าสินทรัพย์ถาวรของสถานประกอบการ เป็นต้น

### 1.3 ขอบข่ายและคัมรวม

*ขอบข่าย* ในการเก็บรวบรวมข้อมูลพื้นฐาน ได้แก่ สถานประกอบการทั่วประเทศที่ประกอบกิจกรรมทางเศรษฐกิจ ตามการจัดประเภทมาตรฐานอุตสาหกรรมประเทศไทย ปี 2552 (Thailand Standard Industrial Classification: TSIC-2009) ดังนี้

- ธุรกิจทางการค้าและธุรกิจทางการบริการ
- การผลิต
- การก่อสร้าง

- การขนส่งทางบก และสถานที่เก็บสินค้า
- กิจกรรมด้านข้อมูลข่าวสารและการสื่อสาร
- โรงพยาบาลเอกชน

**ไม่รวม :** แผงลอยในตลาด แผงลอยและหาบเร่ และแผงลอยในศูนย์การค้า

**คัมรวม**สถานประกอบการที่มีคนทำงานตั้งแต่ 1 คนขึ้นไปที่ตั้งอยู่ในจังหวัดสุโขทัย

#### 1.4 คาบเวลาอ้างอิง

ข้อมูลพื้นฐานเกี่ยวกับจำนวนและลักษณะต่าง ๆ ของสถานประกอบการที่เก็บรวบรวม เป็นข้อมูลของสถานประกอบการที่เปิดดำเนินกิจการในปี 2554

#### 1.5 รายการข้อมูลที่เก็บรวบรวม

- 1.5.1 ชื่อและสถานที่ตั้งของสถานประกอบการ
- 1.5.2 ประเภทกิจกรรมทางเศรษฐกิจของสถานประกอบการ
- 1.5.3 รูปแบบการจัดตั้งตามกฎหมาย
- 1.5.4 รูปแบบการจัดตั้งทางเศรษฐกิจ
- 1.5.5 การร่วมลงทุนหรือถือหุ้นจากต่างประเทศ
- 1.5.6 จำนวนคนทำงานและลูกจ้าง
- 1.5.7 การขายสินค้าหรือบริการทางอินเทอร์เน็ต
- 1.5.8 จำนวนห้องพัก/จำนวนเตียง
- 1.5.9 หมายเลขโทรศัพท์/โทรสาร/E-mail Address

#### 1.6 ประโยชน์ของข้อมูล

ข้อมูลที่ได้จะเป็นประโยชน์สำหรับผู้ใช้อ้างอิงข้อมูลทั้งในภาครัฐและเอกชน ดังนี้

##### ภาครัฐ :

1.6.1 ใช้ในการวางแผนและกำหนดนโยบาย พัฒนาเศรษฐกิจด้านธุรกิจทางการค้า ธุรกิจทางการบริการ และอุตสาหกรรมการผลิตทั้งในระดับประเทศและระดับท้องถิ่น เพื่อเสริมสร้างศักยภาพของธุรกิจและอุตสาหกรรมให้สามารถแข่งขันได้ในเวทีการค้าโลก

1.6.2 ใช้ในการจัดทำดัชนีชี้วัดภาวะเศรษฐกิจและภาวะการดำเนินกิจการ เช่น ผลิตภัณฑ์มวลรวม ตารางปัจจัยการผลิตและผลผลิตของประเทศ สัดส่วนแรงงานในภาคการผลิต การบริการ เป็นต้น

1.6.3 ใช้ในการจัดทำแผนวิเคราะห์สถานการณ์ในการส่งเสริมวิสาหกิจขนาดกลางและขนาดย่อมของประเทศ

1.6.4 ใช้ประกอบการพิจารณากำหนดนโยบาย ออกกฎหมายและมาตรการต่างๆ เพื่อส่งเสริมและกำหนดทิศทางการประกอบธุรกิจทางการค้า ธุรกิจทางการบริการ และอุตสาหกรรมการผลิต ให้เป็นไปตามแนวนโยบายที่กำหนดไว้

1.6.5 เป็นข้อมูลพื้นฐานในการวางแผนจัดหาโครงสร้างพื้นฐาน (Infrastructure) เพื่อสนับสนุนธุรกิจทางการค้า ธุรกิจทางการบริการ และอุตสาหกรรมการผลิตของประเทศ

1.6.6 ใช้ในการพัฒนาระบบข้อมูลเพื่อการวางแผนเตือนภัยทางเศรษฐกิจและสังคม

1.6.7 ใช้ประโยชน์ในทางสถิติเพื่อจัดทำกรอบตัวอย่าง สำหรับการเก็บรวบรวมข้อมูลจากสถานประกอบการของหน่วยสถิติต่างๆ

##### ภาคเอกชน :

1.6.8 ผู้ประกอบการใช้ข้อมูลพื้นฐานและข้อมูลการดำเนินกิจการ เป็นเครื่องมือสำหรับการวิเคราะห์สถานการณ์ด้านเศรษฐกิจ รวมทั้งการวางแผนตัดสินใจเกี่ยวกับการลงทุนขยายกิจการ/สาขา บริหารและควบคุมการดำเนินกิจการในด้านต่างๆ ให้มีประสิทธิภาพยิ่งขึ้น

1.6.9 ใช้ข้อมูลเป็นมาตรฐาน เพื่อเปรียบเทียบผลการดำเนินงานของตนเองกับกิจการอื่นๆ ในอุตสาหกรรมประเภทเดียวกัน หรือขนาดต่างๆ

1.6.10 สำหรับนักวิชาการ นักวิจัย และสถาบันการศึกษา นำไปศึกษาวิเคราะห์ต่อ ยอดสร้างนวัตกรรม เพื่อสนับสนุน ส่งเสริม และพัฒนาธุรกิจทางการค้า ธุรกิจทางการบริการ และอุตสาหกรรมการผลิตที่อยู่ในความสนใจ และเรื่องต่างๆ ที่เกี่ยวข้อง

## บทที่ 2

### ข้อมูลพื้นฐานที่สำคัญของสถานประกอบการ

#### 2.1 จำนวนสถานประกอบการ

จากการเก็บรวบรวมข้อมูลพื้นฐานของสถานประกอบการที่ตั้งอยู่ในจังหวัดสุโขทัย เขตเทศบาลและนอกเขตเทศบาล (ตาราง ก พบว่า มีจำนวนสถานประกอบการทั้งสิ้นประมาณ 16,368 แห่ง ในจำนวนนี้ส่วนใหญ่หรือประมาณ ร้อยละ 22.1 เป็นสถานประกอบการที่ตั้งอยู่ใน

อำเภอเมืองสุโขทัย รองลงมาเป็นสถานประกอบการที่ตั้งอยู่ในอำเภอศรีสัชนาลัย ร้อยละ 14.0 ส่วนสถานประกอบการที่ตั้งอยู่ในอำเภอสรีนคร มีสัดส่วนต่ำสุดคือ ประมาณร้อยละ 4.21

#### ตาราง ก จำนวนและร้อยละของสถานประกอบการ จำแนกตามอำเภอ

อำเภอ	จำนวน	ร้อยละ
รวม	16,368	100.0
อำเภอเมืองสุโขทัย	3,611	22.1
อำเภอบ้านด่านลานหอย	937	5.7
อำเภอศรีมาศ	1,937	11.8
อำเภอกงไกรลาศ	1,955	11.9
อำเภอศรีสัชนาลัย	2,293	14.0
อำเภอสรีสำโรง	1,756	10.7
อำเภอสวรรคโลก	1,942	11.9
อำเภอสรีนคร	691	4.2
อำเภอทุ่งเสลี่ยม	1,246	7.6

#### 2.2 กิจกรรมทางเศรษฐกิจ

เมื่อพิจารณาตามกิจกรรมทางเศรษฐกิจ พบว่า ส่วนใหญ่ (ประมาณร้อยละ 40.3) ดำเนินธุรกิจการขายปลีก รองลงมาเป็นการดำเนินกิจการเกี่ยวกับการผลิต รวมทั้งการบริการที่พักแรม บริการอาหารและเครื่องดื่ม ร้อยละ 21.4 และ 10.2 ตามลำดับ สถานประกอบการที่มีการดำเนินกิจกรรมการขายส่ง

และการขนส่งทางบก สถานที่เก็บสินค้า มีสัดส่วนใกล้เคียงกัน ประมาณร้อยละ 2.6 และ 2.4 ตามลำดับ ส่วนสถานประกอบการที่ดำเนินกิจการบริการอื่นๆ มีร้อยละ 8.6 สำหรับกิจกรรมทางเศรษฐกิจอื่นๆ นอกจากที่กล่าวข้างต้น แต่ละประเภทมีสัดส่วนต่ำกว่าร้อยละ 1.9

ตาราง ข จำนวนและร้อยละของสถานประกอบการ จำแนกตามกิจกรรมทางเศรษฐกิจ

กิจกรรมทางเศรษฐกิจ	จำนวน	ร้อยละ
<b>รวม</b>	<b>16,368</b>	<b>100.0</b>
การขายส่งและการขายปลีก การซ่อมยานยนต์ และจักรยายนยนต์	1,260	7.7
การขายส่ง	419	2.6
การขายปลีก	6,588	40.3
ที่พักแรม บริการอาหารและเครื่องดื่ม	1,674	10.2
ข้อมูลข่าวสาร คอมพิวเตอร์ และการสื่อสาร	106	0.6
กิจกรรมอสังหาริมทรัพย์	120	0.7
กิจกรรมทางวิชาชีพ วิทยาศาสตร์และเทคโนโลยี	140	0.8
การให้เช่า บริการท่องเที่ยว และการบริการสนับสนุนอื่นๆ	311	1.9
ศิลปะ ความบันเทิง และนันทนาการ	252	1.5
กิจกรรมบริการอื่นๆ	1,407	8.6
การผลิต	3,512	21.4
การจัดการและการบำบัดน้ำเสีย ของเสียและสิ่งปฏิกูล	5	-
การก่อสร้าง	179	1.1
การขนส่งทางบก สถานที่เก็บสินค้า	392	2.4
กิจกรรมด้านโรงพยาบาลเอกชน	3	-

หมายเหตุ : - ไม่มีข้อมูล หรือข้อมูลมีค่าเป็น 0 หรือมีข้อมูลจำนวนเล็กน้อย

เมื่อพิจารณากิจกรรมทางเศรษฐกิจ จำแนกตามขนาดของสถานประกอบการ พบว่า ส่วนใหญ่ (ประมาณร้อยละ 15.4) เป็นสถานประกอบการขนาดเล็กที่มีคนทำงาน 1-15 คน สถานประกอบการที่มีคนทำงาน 16-25 คน มีสัดส่วนประมาณร้อยละ 0.5 สำหรับสถานประกอบการที่มีคนทำงาน 26-30 คน

และ 31-50 คน มีสัดส่วนประมาณร้อยละ 0.2 และสถานประกอบการขนาดใหญ่ (คนทำงาน มากกว่า 51 คน) มีสัดส่วนประมาณร้อยละ 0.1 และกิจการทางเศรษฐกิจด้านการขายปลีก ไม่มีคนทำงานมากที่สุด คิดเป็นร้อยละ 35.6 รองลงมาคือกิจกรรมทางเศรษฐกิจด้านการผลิต ร้อยละ 18.0

ตาราง ค จำนวนและร้อยละของสถานประกอบการ จำแนกตามกิจกรรมทางเศรษฐกิจ และขนาดของ  
สถานประกอบการ (จำนวนคนทำงาน)

กิจกรรมทางเศรษฐกิจ	รวม	ขนาดของสถานประกอบการ (จำนวนคนทำงาน)						ไม่มีลูกจ้าง
		1-15 คน	16-25 คน	26-30 คน	31-50 คน	51-200 คน	มากกว่า 200 คน	
<b>รวม</b>	<b>16,368</b>	<b>2,519</b>	<b>78</b>	<b>30</b>	<b>29</b>	<b>15</b>	<b>1</b>	<b>13,696</b>
	(100.0)	(15.4)	(0.5)	(0.2)	(0.2)	(0.1)	(-)	(83.7)
การขายส่งและการขายปลีก การซ่อม ยานยนต์และจักรยานยนต์	1,260	326	3	6	1	2	-	922
	(100.0)	(25.9)	(0.2)	(0.5)	(0.1)	(0.2)	(-)	(73.2)
การขายส่ง	419	180	5	4	2	-	-	228
	(100.0)	(43.0)	(1.2)	(1.0)	(0.5)	(-)	(-)	(54.4)
การขายปลีก	6,588	739	11	4	6	1	-	5,827
	(100.0)	(11.2)	(0.2)	(0.1)	(0.1)	(-)	(-)	(88.4)
ที่พักแรม บริการอาหารและเครื่องดื่ม	1,674	291	9	1	4	1	-	1,368
	(100.0)	(17.4)	(0.5)	(0.1)	(0.2)	(0.1)	(-)	(81.7)
ข้อมูลข่าวสาร คอมพิวเตอร์ และการสื่อสาร	106	23	1	-	-	1	-	81
	(100.0)	(21.7)	(0.9)	(-)	(-)	(0.9)	(-)	(76.4)
กิจกรรมอสังหาริมทรัพย์	120	21	1	-	-	-	-	98
	(100.0)	(17.5)	(0.8)	(-)	(-)	(-)	(-)	(81.7)
กิจกรรมทางวิชาชีพ วิทยาศาสตร์และเทคโนโลยี	140	50	-	-	-	-	-	90
	(100.0)	(35.7)	(-)	(-)	(-)	(-)	(-)	(64.3)
การให้เช่า บริการท่องเที่ยว และ การบริการสนับสนุนอื่นๆ	311	86	1	1	-	-	-	223
	(100.0)	(27.7)	(0.3)	(0.3)	(-)	(-)	(-)	(71.7)
ศิลปะ ความบันเทิง และนันทนาการ	252	47	10	5	7	-	-	183
	(100.0)	(18.7)	(4.0)	(2.0)	(2.8)	(-)	(-)	(72.6)
กิจกรรมบริการอื่นๆ	1,407	86	-	-	-	-	-	1,321
	(100.0)	(6.1)	(-)	(-)	(-)	(-)	(-)	(93.9)
การผลิต	3,512	521	29	7	5	7	-	2,943
	(100.0)	(14.8)	(0.8)	(0.2)	(0.1)	(0.2)	(-)	(83.8)
การจัดการและการบำบัดน้ำเสีย ของเสียและสิ่งปฏิกูล	5	3	1	-	-	-	-	1
	(100.0)	(60.0)	(20.0)	(-)	(-)	(-)	(-)	(20.0)
การก่อสร้าง	179	121	7	2	3	2	-	44
	(100.0)	(67.6)	(3.9)	(1.1)	(1.7)	(1.1)	(-)	(24.6)
การขนส่งทางบก สถานที่เก็บสินค้า สินค้า	392	24	-	-	-	-	1	367
	(100.0)	(6.1)	(-)	(-)	(-)	(-)	(0.3)	(93.6)
กิจกรรมด้านโรงพยาบาลเอกชน	3	1	-	-	1	1	-	-
	(100.0)	(33.3)	(-)	(-)	(33.3)	(33.3)	(-)	(-)

หมายเหตุ : (1) ตัวเลขในวงเล็บ คือ อัตราร้อยละ

(2) - ไม่มีข้อมูล หรือข้อมูลมีค่าเป็น 0 หรือมีข้อมูลจำนวนเล็กน้อย

## 2.3 ขนาดของสถานประกอบการ

เมื่อพิจารณากิจกรรมทางเศรษฐกิจ จำแนกตามขนาดของสถานประกอบการ พบว่า ส่วนใหญ่ (ประมาณร้อยละ 98.8) เป็นสถานประกอบการขนาดเล็กที่มีคนทำงาน 1-15 คน สถานประกอบการที่มีคนทำงาน 16-25 คน มีสัดส่วนประมาณร้อยละ 0.6 สำหรับสถานประกอบการที่มีคนทำงาน 26-30 และ 31-50 คน มีสัดส่วนประมาณร้อยละ 0.2 และ 0.3 ตามลำดับ และสถานประกอบการขนาดใหญ่ (คนทำงาน มากกว่า 51 คน) มีสัดส่วนประมาณร้อยละ 0.1

## 2.4 รูปแบบการจัดตั้งตามกฎหมาย

สำหรับรูปแบบการจัดตั้งตามกฎหมายของสถานประกอบการที่ตั้งอยู่ในจังหวัดสุโขทัย นั้น พบว่า ส่วนใหญ่หรือประมาณร้อยละ 96.8 มีรูปแบบการจัดตั้งเป็นส่วนบุคคล สำหรับสถานประกอบการที่มีรูปแบบเป็น ห้างหุ้นส่วนจำกัด ห้างหุ้นส่วนสามัญนิติบุคคล และบริษัทจำกัด บริษัทจำกัด (มหาชน) มีประมาณร้อยละ

1.3 และร้อยละ 1.0 ตามลำดับ ที่เหลือเป็นสถานประกอบการที่มีรูปแบบอื่นๆ ได้แก่ ส่วนราชการ รัฐวิสาหกิจ สหกรณ์ ฯลฯ มีสัดส่วนประมาณร้อยละ 0.3-0.5

## 2.5 รูปแบบการจัดตั้งทางเศรษฐกิจ

ในด้านรูปแบบการจัดตั้งทางเศรษฐกิจของสถานประกอบการนั้น พบว่า ส่วนใหญ่มีรูปแบบการจัดตั้งทางเศรษฐกิจเป็นสำนักงานแห่งเดียวสูงถึงร้อยละ 98.7 และร้อยละ 0.9 มีรูปแบบการจัดตั้งทางเศรษฐกิจเป็นสำนักงานสาขา ส่วนที่เหลือร้อยละ 0.2 มีรูปแบบการจัดตั้งทางเศรษฐกิจเป็นสำนักงานใหญ่

## 2.6 การมีต่างประเทศร่วมลงทุนหรือถือหุ้น

สำหรับการมีต่างประเทศร่วมลงทุนหรือถือหุ้น พบว่า ส่วนใหญ่ร้อยละ 99.4 ไม่มีต่างประเทศร่วมลงทุนหรือถือหุ้น มีเพียงร้อยละ 0.6 เท่านั้น ที่มีต่างประเทศร่วมลงทุนหรือถือหุ้น และมีการร่วมลงทุนหรือถือหุ้นน้อยกว่า 10%

ตาราง ง จำนวนและร้อยละของสถานประกอบการ จำแนกตามลักษณะของสถานประกอบการ

ลักษณะของสถานประกอบการ	จำนวน	ร้อยละ
รวม	16,368	100.0
ขนาดของสถานประกอบการ (จำนวนคนทำงาน)		
1 – 15 คน	16,166	98.8
16 – 25 คน	98	0.6
26 – 30 คน	36	0.2
31 – 50 คน	46	0.3
51 – 200 คน	21	0.1
มากกว่า 200 คน	1	-
รูปแบบการจัดตั้งตามกฎหมาย		
ส่วนบุคคล	15,849	96.8
ห้างหุ้นส่วนจำกัด ห้างหุ้นส่วนสามัญนิติบุคคล	211	1.3
บริษัทจำกัด บริษัทจำกัด (มหาชน)	170	1.0
ส่วนราชการ รัฐวิสาหกิจ	7	-
สหกรณ์	43	0.3
อื่น ๆ	88	0.5

ตาราง ง จำนวนและร้อยละของสถานประกอบการ จำแนกตามลักษณะของสถานประกอบการ (ต่อ)

ลักษณะของสถานประกอบการ	จำนวน	ร้อยละ
<b>รูปแบบการจัดตั้งทางเศรษฐกิจ</b>		
สำนักงานแห่งเดียว	16,163	98.7
สำนักงานใหญ่	38	0.2
สำนักงานสาขา	149	0.9
อื่นๆ	18	0.1
<b>การมีต่างประเทศร่วมลงทุนหรือถือหุ้น</b>		
ไม่มี	169	99.4
มี	1	0.6
น้อยกว่า 10 %	1	-
10 – 50 %	-	-
มากกว่า 50 %	-	-

หมายเหตุ : - ไม่มีข้อมูล หรือข้อมูลมีค่าเป็น 0 หรือมีข้อมูลจำนวนเล็กน้อย

## 2.7 คนทำงานและลูกจ้าง

### 2.7.1 จำนวนคนทำงาน

ข้อมูลจากตาราง จ แสดงให้เห็นว่า คนทำงานที่ปฏิบัติงานในสถานประกอบการที่ตั้งอยู่ใน จังหวัดสุโขทัย มีจำนวนทั้งสิ้น 39,124 คน ในจำนวนนี้ส่วนใหญ่ (ประมาณ 31,915 คน หรือ ร้อยละ 81.6 ) เป็นคนทำงานที่ปฏิบัติงานอยู่ในสถานประกอบการขนาดเล็กที่มีคนทำงาน 1-15 คน รองลงมา ร้อยละ 5.1 เป็นสถานประกอบการที่มีคนทำงาน 16-25 คน และ 51-200 คน สำหรับสถานประกอบการขนาดอื่นๆ แต่ละขนาดมีสัดส่วนของคนทำงานไม่เกินร้อยละ 4.5

### 2.7.2 จำนวนลูกจ้าง

ด้านการจ้างงานของสถานประกอบการ พบว่า จำนวนลูกจ้างซึ่งปฏิบัติงานอยู่ในสถานประกอบการทั้งสิ้น 13,872 คน โดยส่วนใหญ่ (ร้อยละ 49.9) ปฏิบัติงานอยู่ในสถานประกอบการขนาดเล็ก (คนทำงาน 1-15 คน) รองลงมาปฏิบัติงานอยู่ในสถานประกอบการขนาดใหญ่ (คนทำงาน 51-200 คน) ส่วนสถานประกอบการที่มีคนทำงาน 16-25 คน และ 31-50 คน มีสัดส่วนใกล้เคียงกัน คือร้อยละ 10.7 และ 10.4 ตามลำดับ



ตาราง จ จำนวนและร้อยละของพนักงานและลูกจ้าง จำแนกตามขนาดของสถานประกอบการและ  
กิจกรรมทางเศรษฐกิจ

ขนาดของสถานประกอบการ/ กิจกรรมทางเศรษฐกิจ	จำนวน สถาน ประกอบการ	พนักงาน		ลูกจ้าง	
		จำนวน	ร้อยละ	จำนวน	ร้อยละ
รวม	16,368	39,124	100.0	13,872	100.0
<b>ขนาดของสถานประกอบการ (จำนวน)</b>					
1 - 15 คน	16,166	31,915	81.6	8,208	59.2
16 - 25 คน	98	1,991	5.1	1,478	10.7
26 - 30 คน	36	1,019	2.6	835	6.0
31 - 50 คน	46	1,748	4.5	1,438	10.4
51 - 200 คน	21	2,125	5.4	1,589	11.5
มากกว่า 200 คน	1	326	0.8	324	2.3
<b>กิจกรรมทางเศรษฐกิจ</b>					
การขายส่งและการขายปลีก การซ่อม ยานยนต์และจักรยานยนต์	1,260	3,178	14.0	1,408	20.2
การขายส่ง	419	1,756	7.7	990	14.2
การขายปลีก	6,588	13,146	58.0	2,895	41.5
ที่พักแรม บริการอาหารและเครื่องดื่ม	1,674	4,063	17.9	1,434	20.5
ข้อมูลข่าวสาร คอมพิวเตอร์ และการ สื่อสาร	106	304	1.3	182	2.6
กิจกรรมอสังหาริมทรัพย์	120	227	1.0	72	1.0
กิจกรรมทางวิชาชีพ วิทยาศาสตร์และ	140	318	1.4	123	1.8
การให้เช่า บริการท่องเที่ยว และการบริการ สนับสนุนอื่นๆ	311	639	2.8	223	3.2
ศิลปะ ความบันเทิง และนันทนาการ	252	1,287	5.7	933	13.4
กิจกรรมบริการอื่นๆ	1,407	1,777	7.8	189	2.7
การผลิต	3,512	10,137	44.7	3,809	54.6
การจัดการและการบำบัดน้ำเสีย ของเสียและสิ่งปฏิกูล	5	35	0.2	32	0.5
การก่อสร้าง	179	1,296	5.7	1,039	14.9
การขนส่งทางบก สถานที่เก็บสินค้า	392	810	3.6	393	5.6
กิจกรรมด้านโรงพยาบาลเอกชน	3	151	0.7	150	2.1

## 2.8 ลูกจ้างเช่า/แรงงานเช่า

จากตาราง ฉ จำนวนและร้อยละของลูกจ้าง และลูกจ้างเช่า/แรงงานเช่าของสถานประกอบการ อุตสาหกรรมการผลิต จำแนกตามขนาดของสถานประกอบการ (จำนวนคนทำงาน) และหมวดย่อยอุตสาหกรรม พบว่า ส่วนใหญ่เป็นสถานประกอบการที่มีขนาดลูกจ้าง (1-15 คน) มากที่สุด (คิดเป็นร้อยละ 49.8) รองลงมาเป็นจำนวนคนทำงาน 51-200 คน คิดเป็นร้อยละ 21.0 และจำนวนคนทำงาน 16-25 คน คิดเป็นร้อยละ 14.5 ส่วนสถานประกอบการที่มีจำนวน

คนทำงาน 26-30 คน และ 31-50 คน มีร้อยละ 7.5 และ 7.2 ตามลำดับ

พิจารณาตามหมวดย่อยอุตสาหกรรม พบว่า ลูกจ้างส่วนใหญ่ทำงานอยู่ในอุตสาหกรรมการผลิตผลิตภัณฑ์อาหาร คิดเป็นร้อยละ 31.7 รองลงมาเป็นอุตสาหกรรมการผลิตผลิตภัณฑ์อื่นๆ ที่ทำจากแร่ อโลหะ ร้อยละ 15.8 และ ร้อยละ 13.0 เป็นอุตสาหกรรมการผลิตเฟอร์นิเจอร์

ตาราง ฉ จำนวนและร้อยละของลูกจ้าง ของสถานประกอบการอุตสาหกรรมการผลิต จำแนกตามขนาดของสถานประกอบการ (จำนวนคนทำงาน) และหมวดย่อยอุตสาหกรรม

ขนาดของสถานประกอบการ/ หมวดย่อยอุตสาหกรรม	จำนวนสถาน ประกอบการ	ลูกจ้าง	
		จำนวน	ร้อยละ
รวม	3,512	3,819	100.0
<b>ขนาดของสถานประกอบการ (จำนวน)คนทำงาน</b>			
1 - 15 คน	3,425	1,904	49.9
16 - 25 คน	49	553	14.5
26 - 30 คน	14	284	7.4
31 - 50 คน	13	276	7.2
51 - 200 คน	11	802	21.0
มากกว่า 200 คน	-	-	-
<b>หมวดย่อยอุตสาหกรรม</b>	<b>3,512</b>	<b>3,819</b>	<b>100.0</b>
การผลิตผลิตภัณฑ์อาหาร	825	1,212	31.7
การผลิตเครื่องดื่ม	45	135	3.5
การผลิตผลิตภัณฑ์ยาสูบ	2	6	0.2
การผลิตสิ่งทอ	260	95	2.5
การผลิตเสื้อผ้าเครื่องแต่งกาย	534	360	9.4
การผลิตเครื่องหนังและผลิตภัณฑ์ที่เกี่ยวข้อง	9	25	0.7
การผลิตไม้และผลิตภัณฑ์จากไม้และไม้ก๊อก ฯลฯ	505	26	0.7
การผลิตกระดาษและผลิตภัณฑ์กระดาษ	4	176	4.6
การพิมพ์และการผลิตซ้ำสื่อบันทึกข้อมูล	27	46	1.2
การผลิตเคมีภัณฑ์และผลิตภัณฑ์เคมี	5	37	1.0

ตาราง ฉ จำนวนและร้อยละของลูกจ้าง ของสถานประกอบการอุตสาหกรรมการผลิต จำแนกตามขนาด  
ของสถานประกอบการ (จำนวนคนทำงาน) และหมวดย่อยอุตสาหกรรม (ต่อ)

ขนาดของสถานประกอบการ/ หมวดย่อยอุตสาหกรรม	จำนวนสถาน ประกอบการ	ลูกจ้าง	
		จำนวน	ร้อยละ
การผลิตเคมีภัณฑ์และผลิตภัณฑ์เคมี	5	37	1.0
การผลิตเภสัชภัณฑ์ เคมีภัณฑ์ที่ใช้รักษาโรค ฯลฯ	4	8	0.2
การผลิตผลิตภัณฑ์ยางและพลาสติก	28	22	0.6
การผลิตผลิตภัณฑ์อื่นๆ ที่ทำจากแร่โลหะ	424	605	15.8
การผลิตโลหะขั้นมูลฐาน	10	7	0.2
การผลิตผลิตภัณฑ์โลหะประดิษฐ์ (ยกเว้นเครื่องจักรและอุปกรณ์)	201	171	4.5
การผลิตเครื่องจักรและเครื่องมือ ซึ่งมิได้จัดประเภทไว้ในที่อื่น	12	17	0.4
การผลิตอุปกรณ์ขนส่งอื่นๆ	1	-	-
การผลิตเฟอร์นิเจอร์	103	495	13.0
การผลิตผลิตภัณฑ์อื่นๆ	381	245	6.4
การซ่อมและการติดตั้งเครื่องจักรและ อุปกรณ์	132	131	3.4

หมายเหตุ : - ไม่มีข้อมูล หรือข้อมูลมีค่าเป็น 0 หรือมีข้อมูลจำนวนเล็กน้อย

## 2.9 การขายสินค้าหรือบริการทางอินเทอร์เน็ต

จากตาราง ข แสดงให้เห็นว่า สถานประกอบการส่วนใหญ่ไม่มีการขายสินค้าหรือบริการทางอินเทอร์เน็ต จำนวน 16,348 สถานประกอบการ คิดเป็นร้อยละ 99.7 และมีการขายสินค้าหรือบริการทางอินเทอร์เน็ตทั้งสิ้น 20 สถานประกอบการ คิดเป็นร้อยละ 0.3 เมื่อพิจารณาในส่วนที่มีการขายสินค้าหรือบริการทางอินเทอร์เน็ต พบว่า กิจกรรมทางเศรษฐกิจ

ในเรื่องด้านที่พักแรม บริการอาหารและเครื่องดื่ม มีการขายสินค้าหรือบริการทางอินเทอร์เน็ตมากที่สุด จำนวน 8 สถานประกอบการ รองลงมาเป็นการขายปลีก จำนวน 5 สถานประกอบการ ส่วนกิจการการขนส่งและกิจการบริการอื่นๆ มีจำนวนสถานประกอบการที่มีการขายสินค้าหรือบริการทางอินเทอร์เน็ตต่ำสุด คือ มีเพียงสถานประกอบการเดียว

ตาราง ข จำนวนสถานประกอบการ ที่มีการขายสินค้าหรือบริการทางอินเทอร์เน็ต จำแนกตามกิจกรรมทางเศรษฐกิจ

กิจกรรมทางเศรษฐกิจ	จำนวนสถานประกอบการ	การขายสินค้าหรือบริการทางอินเทอร์เน็ต	
		มี	ไม่มี
รวม	16,368 (100.0)	20 (0.3)	16,348 (99.7)
การขายส่งและการขายปลีก การซ่อมยานยนต์และจักรยานยนต์	1,260 (100.0)	1 (0.4)	1,259 (99.6)
การขายส่ง	419 (100.0)	- (-)	419 (99.8)
การขายปลีก	6,588 (100.0)	5 (0.2)	6,583 (99.8)
ที่พักแรม บริการอาหารและเครื่องดื่ม	1,674 (100.0)	8 (0.8)	1,666 (99.2)
ข้อมูลข่าวสาร คอมพิวเตอร์ และการสื่อสาร	106 (100.0)	2 (3.8)	104 (96.2)
กิจกรรมอสังหาริมทรัพย์	120 (100.0)	1 (1.4)	119 (85.6)
กิจกรรมทางวิชาชีพ วิทยาศาสตร์และเทคโนโลยี	140 (100.0)	- (-)	140 (100.0)
การให้เช่า บริการท่องเที่ยว และการบริการสนับสุนอื่นๆ	311 (100.0)	- (-)	311 (99.0)
ศิลปะ ความบันเทิง และนันทนาการ	252 (100.0)	- (-)	252 (99.2)
กิจกรรมบริการอื่นๆ	1,407 (100.0)	1 (0.1)	1,406 (99.9)
การผลิต	3,512 (100.0)	1 (0.1)	3,511 (99.9)
การจัดการและการบำบัดน้ำเสีย ของเสียและสิ่งปฏิกูล	5 (100.0)	- (-)	5 (100.0)
การก่อสร้าง	179 (100.0)	- (-)	179 (100.0)
การขนส่งทางบก สถานที่เก็บสินค้า	392 (100.0)	1 (0.3)	391 (99.7)
กิจกรรมด้านโรงพยาบาลเอกชน	3 (100.0)	- (-)	3 (66.7)

หมายเหตุ : (1) ตัวเลขในวงเล็บ คือ อัตราร้อยละ

(2) - ไม่มีข้อมูล หรือข้อมูลมีค่าเป็น 0 หรือมีข้อมูลจำนวนเล็กน้อย

ตารางสถิติ  
STATISTICAL TABLES

## สารบัญตารางสถิติ

- |          |   |
|----------|---|
| ตาราง 1  | จำนวนสถานประกอบการ จำแนกตามกิจกรรมทางเศรษฐกิจ อำเภอและตำบล                                      |
| ตาราง 2  | จำนวนสถานประกอบการ จำแนกตามรูปแบบการจัดตั้งตามกฎหมาย อำเภอและตำบล                               |
| ตาราง 3  | จำนวนสถานประกอบการ จำแนกตามรูปแบบการจัดตั้งทางเศรษฐกิจ อำเภอและตำบล                             |
| ตาราง 4  | จำนวนสถานประกอบการ จำแนกตามสัดส่วนของการร่วมลงทุนหรือถือหุ้นของต่างประเทศ อำเภอและตำบล          |
| ตาราง 5  | จำนวนสถานประกอบการ จำแนกตามขนาดของสถานประกอบการ (จำนวนคนทำงาน) อำเภอและตำบล                     |
| ตาราง 6  | จำนวนคนทำงานในสถานประกอบการ จำแนกตามขนาดของสถานประกอบการ (จำนวนคนทำงาน) อำเภอและตำบล            |
| ตาราง 7  | จำนวนสถานประกอบการ จำแนกตามขนาดของสถานประกอบการ (จำนวนลูกจ้าง) อำเภอและตำบล                     |
| ตาราง 8  | จำนวนลูกจ้างในสถานประกอบการ จำแนกตามขนาดของสถานประกอบการ (จำนวนคนทำงาน) อำเภอและตำบล            |
| ตาราง 9  | จำนวนสถานประกอบการ จำแนกตามการขายสินค้าหรือบริการทางอินเทอร์เน็ต อำเภอและตำบล                   |
| ตาราง 10 | จำนวนสถานประกอบการ จำแนกตามรูปแบบการจัดตั้งตามกฎหมาย และกิจกรรมทางเศรษฐกิจ                      |
| ตาราง 11 | จำนวนสถานประกอบการ จำแนกตามรูปแบบการจัดตั้งทางเศรษฐกิจ และกิจกรรมทางเศรษฐกิจ                    |
| ตาราง 12 | จำนวนสถานประกอบการ จำแนกตามสัดส่วนของการร่วมลงทุนหรือถือหุ้นของต่างประเทศ และกิจกรรมทางเศรษฐกิจ |
| ตาราง 13 | จำนวนสถานประกอบการ จำแนกตามขนาดของสถานประกอบการ (จำนวนคนทำงาน) และกิจกรรมทางเศรษฐกิจ            |
| ตาราง 14 | จำนวนคนทำงานในสถานประกอบการ จำแนกตามขนาดของสถานประกอบการ (จำนวนคนทำงาน) และกิจกรรมทางเศรษฐกิจ   |
| ตาราง 15 | จำนวนสถานประกอบการ จำแนกตามขนาดของสถานประกอบการ (จำนวนลูกจ้าง) และกิจกรรมทางเศรษฐกิจ            |
| ตาราง 16 | จำนวนลูกจ้างในสถานประกอบการ จำแนกตามขนาดของสถานประกอบการ (จำนวนคนทำงาน) และกิจกรรมทางเศรษฐกิจ   |
| ตาราง 17 | จำนวนสถานประกอบการ จำแนกตามการขายสินค้าหรือบริการทางอินเทอร์เน็ต และกิจกรรมทางเศรษฐกิจ          |

ตาราง 1 จำนวนสถานประกอบการ จำแนกตามกิจกรรมทางเศรษฐกิจ อำเภอและตำบล  
TABLE 1 NUMBER OF ESTABLISHMENTS BY ECONOMIC ACTIVITY, AMPHOE AND TAMBON

อำเภอ/ตำบล	จำนวน สถาน ประกอบการ Number of establishments	กิจกรรมทางเศรษฐกิจ Economic Activity													กิจการด้าน โรงพยาบาล Private hospital activities		
		การขาย และซ่อม ยานยนต์ และจักรยานยนต์ Wholesale and retail trade; repair of motor vehicles and motorcycles	การขนส่ง Wholesale trade	การขายปลีก Retail trade	ที่พักแรม บริการอาหาร และเครื่องดื่ม Accommodation, food and beverage service activities	ข้อมูลข่าวสาร คอมพิวเตอร์ และการสื่อสาร Information and communication	กิจกรรม อสังหาริมทรัพย์ Real estate activities	กิจกรรมทาง วิทยาศาสตร์และ เทคนิค Professional, scientific and technical activities	การให้คำ ปรึกษาด้าน การก่อสร้าง Administration and support activities	ศิลปะ ความบันเทิง และนันทนาการ Arts, entertainment and recreation	กิจกรรมบริการอื่นๆ Other service activities	การผลิต Manufacturing	การจัดการ น้ำเสีย ของเสีย และสิ่งปฏิกูล Sewerage, waste management and remediation activities	การก่อสร้าง Construction		การขนส่งทาง ถนน Land transport and storage	
จังหวัดอุทัย	16,368	1,260	419	6,588	1,674	106	120	140	311	232	1,407	3,512	5	179	392	3	Sukhothai
อำเภอเมืองสุโขทัย	3,611	303	91	1,341	455	25	76	46	70	81	421	608	-	42	49	3	AmphoeMueang Sukhothai
ตำบลธานี	1,177	73	40	455	148	16	41	37	22	16	189	119	-	8	11	2	TambonThani
ตำบลบ้านสวน	388	33	5	174	38	1	1	1	6	11	44	57	-	6	8	-	TambonBanSuan
ตำบลเมืองเก่า	603	46	5	211	86	-	15	5	13	17	69	121	-	10	5	-	TambonMueang Kao
ตำบลบ้านแห้ว	307	48	10	106	50	-	7	1	2	10	35	33	-	2	3	-	TambonFak Khwae
ตำบลสองชัย	179	14	9	78	27	-	-	-	1	2	20	21	-	3	4	-	TambonYang Sai
ตำบลบ้านกล้วย	423	55	8	128	67	2	11	2	17	15	37	69	-	5	6	1	TambonBan Klual
ตำบลบ้านสมบูรณ์	194	25	7	82	17	3	1	-	5	3	13	29	-	6	3	-	TambonBan Lum
ตำบลตลาดใหญ่	82	4	3	43	8	-	-	-	2	4	3	12	-	2	1	-	TambonTan Tia
ตำบลป่ากระ	74	1	1	32	5	-	-	-	1	2	3	22	-	-	5	-	TambonFak Phra
ตำบลวังทองแดง	184	4	1	32	9	-	-	-	1	1	8	125	-	-	3	-	TambonWang Thong Daeng
อำเภอบ้านด่านลานหอย	937	69	14	402	75	5	4	5	18	9	68	241	-	9	18	-	AmphoeBan Dan Lan Hoi
ตำบลลานหอย	261	29	7	113	24	3	3	3	10	4	29	28	-	6	2	-	TambonLan Hoi
ตำบลบ้านค้ำ	130	9	-	58	8	2	13	2	3	1	13	28	-	1	4	-	TambonBan Dan
ตำบลวังหอย	82	7	3	40	10	-	-	-	-	1	1	16	-	-	4	-	TambonWang Takho
ตำบลบ้านวังขาว	234	10	6	66	9	-	-	-	-	-	12	134	-	-	3	-	TambonWang Nam Khao
ตำบลคูสี่ชั้น	89	5	-	59	11	-	-	-	-	2	3	9	-	-	-	-	TambonTaling Chan
ตำบลหนองหญ้าปล้อง	59	4	-	33	8	-	-	-	-	-	4	8	-	1	1	-	TambonNong Ya Plong
ตำบลวังลึก	82	5	4	33	5	-	-	-	5	1	6	18	-	-	4	-	TambonWang Luek
อำเภอศรีมัญชา	1,937	88	31	486	105	3	8	4	27	22	84	1,002	1	27	49	-	AmphoeKhai Mat
ตำบลโคก	326	25	13	130	28	1	6	4	13	8	34	51	-	7	6	-	TambonKot
ตำบลทุ่งทอง	613	17	2	66	18	-	1	-	5	8	19	453	-	6	18	-	TambonThung Luang
ตำบลบ้านบัว	243	5	4	32	5	-	-	-	2	1	4	181	-	4	5	-	TambonBan Bui
ตำบลสวนทราย	138	8	1	58	9	1	-	-	1	1	5	44	1	6	3	-	TambonSam Phuang
ตำบลศรีศรีมหา	110	6	3	31	13	-	-	-	2	1	5	47	-	-	2	-	TambonSi Khiri Mat
ตำบลหนองจิก	98	14	2	57	6	-	-	-	-	-	2	15	-	-	2	-	TambonNong Chik
ตำบลหนองกระดัง	211	6	2	30	4	-	1	-	1	-	7	153	-	4	3	-	TambonNa Choeng Khiri
ตำบลหนองมะโมง	60	4	4	22	8	-	-	-	2	3	2	11	-	-	4	-	TambonNong Ma Mong
ตำบลบ้านไร่	105	1	-	41	11	-	-	-	-	-	4	43	-	-	5	-	TambonBan Rai
ตำบลเขาแม่ถือง	33	2	-	19	3	1	-	-	1	-	2	4	-	-	1	-	TambonThung Yang Mueang
อำเภอวังน้ำเขียว	1,955	138	69	787	191	11	1	12	30	25	138	420	1	28	104	-	AmphoeKong Kraiat
ตำบลธง	155	6	10	78	10	-	-	1	2	-	14	27	-	4	3	-	TambonThong
ตำบลบ้านไร่	359	34	5	143	53	6	-	9	8	2	32	44	-	6	17	-	TambonBan Rai
ตำบลบ้านไร่	53	4	1	34	3	-	-	-	-	-	6	3	-	-	1	-	TambonKrai Nok
ตำบลโคกกลาง	101	5	1	50	9	1	-	-	-	1	9	16	-	-	9	-	TambonKrai Klang
ตำบลวังใหม่	215	15	7	79	31	-	-	-	6	3	13	42	1	3	15	-	TambonKrai Nai
ตำบลคงเคียบ	144	9	4	53	6	-	-	-	2	4	6	50	-	3	7	-	TambonKong Kheab
ตำบลบ้านฝาง	149	18	6	67	16	1	-	1	1	2	9	22	-	2	4	-	TambonPa Faek
ตำบลโคกแดง	211	11	7	71	20	1	1	-	5	2	9	61	-	1	22	-	TambonKok Raet
ตำบลบ้านสวน	282	17	20	100	21	1	-	1	4	8	22	71	-	4	13	-	TambonThe Chanuan
ตำบลหนองชุม	141	10	2	59	7	-	-	-	-	1	9	41	-	3	9	-	TambonNong Tum
ตำบลบ้านไร่ใหญ่	145	9	6	53	15	-	-	-	2	2	9	43	-	2	4	-	TambonBan Rai Suk Kasem
อำเภอศรีวิชัย	2,293	173	38	1,016	203	20	7	18	42	29	173	505	-	16	53	-	AmphoeSi Wichai
ตำบลเขาเหล็ก	610	49	19	201	61	4	5	11	20	9	49	174	-	5	3	-	TambonHat Siao
ตำบลวังบัว	174	12	1	52	14	-	-	-	1	-	9	79	-	1	5	-	TambonPa Nong
ตำบลแม่คำ	105	8	-	54	7	-	-	-	2	2	6	22	-	1	3	-	TambonMae Sam
ตำบลแม่เงิน	169	12	1	99	21	1	-	-	-	1	9	13	-	-	12	-	TambonMae Sin
ตำบลบ้านฝาง	237	16	4	87	20	-	-	1	3	5	29	62	-	1	9	-	TambonBan Fang

ตาราง 1 จำนวนสถานประกอบการ จัดตามกิจกรรมทางเศรษฐกิจ อำเภอและตำบล (ต่อ)  
TABLE 1 NUMBER OF ESTABLISHMENTS BY ECONOMIC ACTIVITY, AMPHOE AND TAMBON (Cont'd)

อำเภอ/ตำบล	จำนวน สถาน ประกอบการ Number of establishments	กิจกรรมทางเศรษฐกิจ Economic Activity											กิจการด้าน โรงพยาบาล Private hospital activities			
		การขาย และซ่อม จักรยานยนต์ Wholesale and retail trade; repair of motor vehicles and motorcycles	การขาย ส่ง Wholesale trade	การขาย ส่ง และปลีก Accommodation, food and beverage service activities	ข้อมูลข่าวสาร คอมพิวเตอร์ และกิจการ Information and communication	กิจกรรม อสังหาริมทรัพย์ Real estate activities	กิจกรรม วิทยาศาสตร์และ เทคนิค Professional, scientific and technical activities	การให้คำ ปรึกษาด้าน บริหาร Management and administration activities	ศิลปะ ความบันเทิง และนันทนาการ Arts, entertainment and recreation	กิจกรรมบริการอื่น ๆ Other service activities	การผลิต Manufacturing	การจัดการ น้ำเสีย ขยะ และสิ่งปฏิกูล Sewerage, waste management and remediation activities		ก่อสร้าง Construction	การขนส่ง ทางบก Land transport and storage	
ตำบลนาอ้อ	184	13	4	69	13	2	2	2	2	9	58	-	4	6	-	Tambonlong O
ตำบลท้าย	289	27	5	146	29	3	2	6	6	22	35	-	2	4	-	TambonThe Chai
ตำบลศรีรัตนชัย	169	8	1	107	14	2	-	4	4	12	13	-	2	3	-	TambonSi Satchanalai
ตำบลทุ่ง	94	6	2	43	12	-	-	2	2	8	16	-	-	4	-	TambonDong Khu
ตำบลบ้านแฝง	115	12	-	75	6	4	-	1	1	5	12	-	-	-	-	TambonBan Kaeng
ตำบลจารีตร	147	10	1	83	6	4	2	1	1	15	21	-	-	4	-	TambonSaracit
อำเภอศรีสำโรง	1,756	135	53	794	200	15	18	39	39	148	249	1	15	52	-	AmphoeSi Samrong
ตำบลดอกตาล	525	39	14	226	67	9	14	21	21	66	51	-	3	4	-	TambonKlong Tan
ตำบลวังลึก	102	9	4	42	11	2	-	1	1	13	12	-	2	2	-	TambonWang Luek
ตำบลสวนเขื่อน	148	9	7	66	19	-	-	2	2	3	18	-	-	6	-	TambonSam Ruean
ตำบลบ้านนา	46	6	2	19	4	-	-	-	-	3	5	-	-	2	-	TambonBan Na
ตำบลวังทอง	71	4	3	43	5	-	-	4	4	5	5	-	1	-	-	TambonWang Thong
ตำบลขุนไกร	135	11	1	58	17	-	-	1	1	5	32	-	1	9	-	TambonNa Khun Kai
ตำบลเกาะตาช้าง	136	9	4	61	13	2	1	1	1	5	27	-	3	9	-	TambonKo Ta Liang
ตำบลเกาะ	137	16	1	65	30	1	2	1	1	7	8	1	2	1	-	TambonWat Ko
ตำบลบ้านไร่	116	15	2	48	12	1	2	4	4	9	28	-	1	2	-	TambonBan Rai
ตำบลวังสูง	167	16	8	80	17	-	-	2	2	10	20	-	-	10	-	TambonThap Phueng
ตำบลบ้านค่าน	61	3	-	31	3	-	-	-	-	5	8	-	2	6	-	TambonBan San
ตำบลวังใหญ่	34	5	4	21	-	-	-	-	-	-	4	-	-	-	-	TambonWang Yai
ตำบลรวมกันจันทร์	78	3	3	34	2	-	-	2	2	-	31	-	-	1	-	TambonRao Ton Chan
อำเภอสรรพยา	1,942	195	78	872	223	7	25	41	41	192	224	-	15	25	-	AmphoeSawankhalok
ตำบลเมืองสรรพยา	541	43	22	255	55	3	4	15	20	67	42	-	3	2	-	TambonMueang Sawankhalok
ตำบลในเมือง	359	59	15	127	50	1	4	7	5	34	46	-	3	2	-	TambonNai Mueang
ตำบลดอกจง	103	7	13	32	22	-	-	-	2	10	12	-	-	3	-	TambonKlong Krachong
ตำบลวังหินพญา	33	1	-	20	4	-	-	-	-	3	4	-	1	-	-	TambonWang Phimphat
ตำบลวังไม่ชอบ	129	16	11	39	9	-	-	2	2	12	34	-	-	3	-	TambonWang Mai Khlon
ตำบลบ้านยาว	163	26	4	61	23	1	2	4	4	14	16	-	5	3	-	TambonBan Yao
ตำบลทุ่ง	98	6	3	53	9	1	1	2	2	11	9	-	1	-	-	TambonNa Thung
ตำบลคลองมอ	74	8	2	41	11	-	-	1	1	6	3	-	1	-	-	TambonKlong Yang
ตำบลเมืองมอ	58	6	1	21	9	-	-	1	-	10	8	-	-	2	-	TambonMueang Bang Yom
ตำบลวังทอง	40	1	1	22	6	1	-	-	-	5	3	-	-	1	-	TambonThe Thong
ตำบลบ้านท่า	105	8	2	63	7	-	-	1	1	6	12	-	1	3	-	TambonPak Nam
ตำบลบ้านเกาะ	84	9	2	50	9	-	-	2	2	5	5	-	-	2	-	TambonPa Kumbo
ตำบลเมืองบางเสด็จ	88	4	-	43	8	-	-	1	1	6	20	-	-	2	-	TambonMueang Bang Khlang
ตำบลหนองบัว	67	1	2	45	1	1	-	1	1	3	10	-	-	2	-	TambonKlong Klap
อำเภอศรีนคร	691	57	25	325	74	7	4	18	18	53	95	-	12	6	-	AmphoeSi Nakhon
ตำบลศรีนคร	348	32	5	146	35	4	4	13	13	6	37	-	8	1	-	TambonSi Nakhon
ตำบลนครชัย	88	8	-	48	11	-	-	2	1	5	11	-	1	-	-	TambonNakhon Doet
ตำบลบ้านชุม	95	10	5	50	11	2	-	2	3	3	5	-	-	4	-	TambonNam Khum
ตำบลคลองมะขาม	106	5	13	53	15	-	-	-	-	3	12	-	3	1	-	TambonKlong Maphlap
ตำบลหนองบัว	54	2	2	28	2	-	-	1	1	5	12	-	-	-	-	TambonKlong Bua
อำเภอทุ่งตะโก	1,246	102	20	565	148	13	8	26	26	11	168	2	15	36	-	AmphoeThung Saliam
ตำบลบ้านวังมะเขือบ	138	7	1	76	17	1	1	-	1	7	16	-	1	8	-	TambonBan Mai Chal Mongkhon
ตำบลบ้านนาสี	175	16	2	80	21	1	-	3	3	25	21	-	1	3	-	TambonTha Chana Suek
ตำบลทุ่งมะเขือบ	567	53	10	227	71	9	7	11	11	66	86	1	9	11	-	TambonThung Saliam
ตำบลลาด	198	13	2	103	20	1	-	3	1	17	20	-	5	13	-	TambonKlang Dong
ตำบลเขาแก้วศรีสมบูรณ์	168	13	5	79	19	1	-	6	6	15	25	-	-	1	-	TambonKhae Keo Si Sombun

ที่มา : สำนักสถิติและอุตสาหกรรม พ.ศ. 2555 (ข้อมูลพื้นฐาน) จังหวัด สุพรรณบุรี สำนักงานสถิติแห่งชาติ กระทรวงเทคโนโลยีสารสนเทศและการสื่อสาร  
Source : The 2012 Business and Industrial Census (Basic Information), Sukhothai Province, National Statistical Office, Ministry of Information and Communication Technology.



ตาราง 2 จำนวนสถานประกอบการ จำแนกตามรูปแบบการจัดตั้งตามกฎหมาย อำเภอและตำบล

TABLE 2 NUMBER OF ESTABLISHMENTS BY FORM OF LEGAL ORGANIZATION, AMPHOE AND TAMBON

อำเภอ/ตำบล	จำนวน สถานประกอบการ Number of establishments	รูปแบบการจัดตั้งตามกฎหมาย Form of legal organization						อื่น ๆ Others	Amphoe/Tambon
		ส่วนบุคคล Individual proprietor	ห้างหุ้นส่วนจำกัด ห้างหุ้นส่วนสามัญ นิติบุคคล Juristic partnership	บริษัทจำกัด บริษัทจำกัด (มหาชน) Company limited, Public company limited	ส่วนราชการ รัฐวิสาหกิจ Government, State-enterprises	สหกรณ์ Cooperatives			
<b>จังหวัดสุโขทัย</b>	<b>16,368</b>	<b>15,849</b>	<b>211</b>	<b>170</b>	<b>7</b>	<b>43</b>	<b>88</b>	<b>Sukhothai</b>	
อำเภอเมืองสุโขทัย	3,611	3,400	93	97	3	4	14	AmphoeMueang Sukhothai	
ตำบลธานี	1,177	1,061	46	65	3	1	1	TambonThani	
ตำบลบ้านสวน	388	371	12	4	-	-	1	TambonBan Suan	
ตำบลเมืองเก่า	603	592	4	3	-	1	3	TambonMueang Kao	
ตำบลปากแคว	307	285	14	7	-	-	1	TambonPak Khwae	
ตำบลยางซ้าย	179	168	3	5	-	-	3	TambonYang Sai	
ตำบลบ้านกล้วย	423	410	7	5	-	1	-	TambonBan Kluai	
ตำบลบ้านหลุม	194	174	7	8	-	1	4	TambonBan Lum	
ตำบลตาดเตี้ย	82	82	-	-	-	-	-	TambonTan Tia	
ตำบลปากพระ	74	73	-	-	-	-	1	TambonPak Phra	
ตำบลวังทองแดง	184	184	-	-	-	-	-	TambonWang Thong Daeng	
อำเภอบ้านด่านลานหอย	937	913	10	5	-	2	7	AmphoeBan Dan Lan Hoi	
ตำบลลานหอย	261	246	6	4	-	1	4	TambonLan Hoi	
ตำบลบ้านด่าน	130	130	-	-	-	-	-	TambonBan Dan	
ตำบลวังตะเควี	82	81	-	-	-	-	1	TambonWang Takhro	
ตำบลวังน้ำขาว	234	232	-	-	-	-	2	TambonWang Nam Khao	
ตำบลตลิ่งชัน	89	88	-	-	-	1	-	TambonTaling Chan	
ตำบลหนองหญ้าปล้อง	59	58	1	-	-	-	-	TambonNong Ya Plong	
ตำบลวังลึก	82	78	3	1	-	-	-	TambonWang Luek	
อำเภอคีรีมาศ	1,937	1,930	3	-	1	2	1	AmphoeKhiri Mat	
ตำบลโตนด	326	323	1	-	1	1	-	TambonTanot	
ตำบลทุ่งหลวง	613	613	-	-	-	-	-	TambonThung Luang	
ตำบลบ้านป้อม	243	242	1	-	-	-	-	TambonBan Pom	
ตำบลสามพวง	138	138	-	-	-	-	-	TambonSam Phuang	
ตำบลคีรีรีมาศ	110	110	-	-	-	-	-	TambonSi Khiri Mat	
ตำบลหนองจิก	98	97	-	-	-	1	-	TambonNong Chik	

ตาราง 2 จำนวนสถานประกอบการ จำแนกตามรูปแบบการจัดตั้งตามกฎหมาย อำเภอและตำบล (ต่อ)  
TABLE 2 NUMBER OF ESTABLISHMENTS BY FORM OF LEGAL ORGANIZATION, AMPHOE AND TAMBON (Cont'd)

อำเภอ/ตำบล	จำนวน สถานประกอบการ Number of establishments	รูปแบบการจัดตั้งตามกฎหมาย Form of legal organization						Amphoe/Tambon
		ส่วนบุคคล Individual proprietor	ห้างหุ้นส่วนจำกัด ห้างหุ้นส่วนสามัญ นิติบุคคล Juristic partnership	บริษัทจำกัด บริษัทจำกัด (มหาชน) Company limited, Public company limited	ส่วนราชการ รัฐวิสาหกิจ Government, State-enterprises	สหกรณ์ Cooperatives	อื่น ๆ Others	
ตำบลนาเจ็ทคีรี	211	211	-	-	-	-	-	TambonNa Choeng Khiri
ตำบลหนองกระดัง	60	59	1	-	-	-	-	TambonNong Krading
ตำบลบ้านน้ำพุ	105	104	-	-	-	1	-	TambonBan Nam Phu
ตำบลทุ่งยางเมือง	33	33	-	-	-	-	-	TambonThung Yang Mueang
อำเภอคลองไทรลาด	1,955	1,928	12	3	9	3	9	AmphoeKong Krailat
ตำบลกง	155	150	5	-	-	-	-	TambonKong
ตำบลบ้านกร่าง	359	353	4	2	-	-	-	TambonBan Krang
ตำบลไทรนอก	53	53	-	-	-	-	-	TambonKrai Nok
ตำบลไทรกลาง	101	100	-	-	-	1	-	TambonKrai Klang
ตำบลไทรโน	215	214	-	-	-	1	-	TambonKrai Nai
ตำบลตงเตอย	144	142	-	-	-	-	2	TambonDong Dueai
ตำบลป่าแฝก	149	147	1	1	-	-	-	TambonPa Faek
ตำบลกกแรต	211	210	-	-	-	-	1	TambonKok Raet
ตำบลท่าฉนวน	282	277	2	-	-	-	3	TambonTha Chanuan
ตำบลหนองตุ้ม	141	141	-	-	-	-	-	TambonNong Tum
ตำบลบ้านใหม่สุขเกษม	145	141	-	-	-	-	1	TambonBan Mai Suk Kasem
อำเภอศรีสัชนาลัย	2,293	2,246	18	8	20	1	20	AmphoeSi Satchanalai
ตำบลหาดเสี้ยว	610	597	5	6	-	-	2	TambonHat Siao
ตำบลป่าจั่ว	174	171	2	-	-	-	1	TambonPa Ngio
ตำบลแม่ส่า	105	102	1	-	-	-	2	TambonMae Sam
ตำบลแม่สิน	169	168	-	-	-	1	-	TambonMae Sin
ตำบลบ้านตึก	237	226	-	-	-	-	11	TambonBan Tuek
ตำบลหนองอ้อ	184	179	4	-	-	-	1	TambonNong O
ตำบลท่าชัย	289	282	4	1	-	-	2	TambonTha Chai
ตำบลศรีสัชนาลัย	169	166	2	1	-	-	-	TambonSi Satchanalai
ตำบลงิ้ว	94	93	-	-	-	-	1	TambonDong Khu
ตำบลบ้านแก่ง	115	115	-	-	-	-	-	TambonBan Kaeng
ตำบลสารจิตร	147	147	-	-	-	-	-	TambonSarachit

ตาราง 2 จำนวนสถานประกอบการ จำแนกตามรูปแบบการจัดตั้งตามกฎหมาย อำเภอและตำบล (ต่อ)

TABLE 2 NUMBER OF ESTABLISHMENTS BY FORM OF LEGAL ORGANIZATION, AMPHOE AND TAMBON (Cont'd)

อำเภอ/ตำบล	จำนวน สถานประกอบการ Number of establishments	รูปแบบการจัดตั้งตามกฎหมาย Form of legal organization						Amphoe/Tambon
		ส่วนบุคคล Individual proprietor	ห้างหุ้นส่วนจำกัด ห้างหุ้นส่วนสามัญ นิติบุคคล Juristic partnership	บริษัทจำกัด บริษัทจำกัด (มหาชน) Company limited, Public company limited	ส่วนราชการ รัฐวิสาหกิจ Government, State-enterprises	สหกรณ์ Cooperatives	อื่น ๆ Others	
อำเภอศรีสำโรง	1,756	1,704	18	16	-	5	13	AmphoeSi Samrong
ตำบลคลองตาล	525	506	5	13	-	1	-	TambonKhlong Tan
ตำบลวังลึก	102	100	1	-	-	-	1	TambonWang Luek
ตำบลสามเรือน	148	144	-	-	-	4	-	TambonSam Ruean
ตำบลบ้านนา	46	46	-	-	-	-	-	TambonBan Na
ตำบลวังทอง	71	71	-	-	-	-	-	TambonWang Thong
ตำบลนาขุนไกร	135	124	1	1	-	-	9	TambonNa Khun Krai
ตำบลเกาะตาเลี้ยง	136	129	4	2	-	-	1	TambonKo Ta Liang
ตำบลวัดเกาะ	137	133	4	-	-	-	-	TambonWat Ko
ตำบลบ้านไร่	116	116	-	-	-	-	-	TambonBan Rai
ตำบลทับผึ้ง	167	164	3	-	-	-	-	TambonThap Phueng
ตำบลบ้านซ่าน	61	61	-	-	-	-	-	TambonBan San
ตำบลวังใหญ่	34	34	-	-	-	-	-	TambonWang Yai
ตำบลราชนันทน์	78	76	-	-	-	-	2	TambonRao Ton Chan
อำเภอสวรรคโลก	1,942	1,860	32	34	1	6	9	AmphoeSawankhalok
ตำบลเมืองสวรรคโลก	541	503	19	16	1	-	2	TambonMueang Sawankhalok
ตำบลในเมือง	359	335	8	13	-	2	1	TambonNai Mueang
ตำบลคลองกระจง	103	101	1	-	-	-	1	TambonKhlong Kiachong
ตำบลวังหินพาทย์	33	31	-	-	-	-	2	TambonWang Phinphat
ตำบลวังไม้ขอน	129	128	1	-	-	-	-	TambonWang Mai Khon
ตำบลยายยาว	163	159	1	3	-	-	-	TambonYan Yao
ตำบลนาทุ่ง	98	98	-	-	-	-	-	TambonNa Thung
ตำบลคลองยาง	74	71	1	1	-	-	1	TambonKhlong Yang
ตำบลเมืองบางยม	58	58	-	-	-	-	-	TambonMueang Bang Yom
ตำบลท่าทอง	40	40	-	-	-	-	-	TambonTha Thong
ตำบลปากน้ำ	105	99	1	-	-	4	1	TambonPak Nam
ตำบลป่ากุมเกาะ	84	83	-	1	-	-	-	TambonPa Kumko
ตำบลเมืองบางซัง	88	87	-	-	-	-	1	TambonMueang Bang Khleng
ตำบลหนองกล้วย	67	67	-	-	-	-	-	TambonNong Klap

ตาราง 2 จำนวนสถานประกอบการ จำแนกตามรูปแบบการจัดตั้งตามกฎหมาย อำเภอและตำบล (ต่อ)  
TABLE 2 NUMBER OF ESTABLISHMENTS BY FORM OF LEGAL ORGANIZATION, AMPHOE AND TAMBON (Cont'd)

อำเภอ/ตำบล	จำนวน สถานประกอบการ Number of establishments	รูปแบบการจัดตั้งตามกฎหมาย Form of legal organization							Amphoe/Tambon
		ส่วนบุคคล Individual proprietor	ห้างหุ้นส่วนจำกัด ห้างหุ้นส่วนสามัญ นิติบุคคล Juristic partnership	บริษัทจำกัด บริษัทจำกัด (มหาชน) Company limited, Public company limited	ส่วนราชการ รัฐวิสาหกิจ Government, State-enterprises	สหกรณ์ Cooperatives	อื่น ๆ Others		
อำเภอศรีนคร	691	651	13	3	2	14	8	AmphoeSi Nakhon	
ตำบลศรีนคร	348	323	12	3	1	3	6	TambonSi Nakhon	
ตำบลนครเดิฐ	88	83	-	-	-	5	-	TambonNakhon Doet	
ตำบลน้ำชุม	95	95	-	-	-	-	-	TambonNam Khum	
ตำบลคลองมะพลับ	106	100	1	-	1	4	-	TambonKhlong Maphlap	
ตำบลหนองบัว	54	50	-	-	-	2	2	TambonNong Bua	
อำเภอทุ่งเสลี่ยม	1,246	1,217	12	4	-	6	7	AmphoeThung Saliam	
ตำบลบ้านใหม่ชัยมงคล	138	136	-	-	-	2	-	TambonBan Mai Chai Mongkhon	
ตำบลไทยชนะศึก	175	172	-	-	-	-	3	TambonThai Chana Suek	
ตำบลทุ่งเสลี่ยม	567	549	9	4	-	4	1	TambonThung Saliam	
ตำบลกลางดง	198	196	2	-	-	-	-	TambonKlang Dong	
ตำบลเขาแก้วศรีสมบูรณ์	168	164	1	-	-	-	3	TambonKhao Kao Si Sombun	

ที่มา : สำนักงานธุรกิจและอุตสาหกรรม พ.ศ. 2555 (ข้อมูลพื้นฐาน) จังหวัด สุโขทัย สำนักงานสถิติแห่งชาติ กระทรวงเทคโนโลยีสารสนเทศและการสื่อสาร  
Source : The 2012 Business and Industrial Census (Basic Information), Sukhothai Province, National Statistical Office, Ministry of Information and Communication Technology.

ตาราง 3 จำนวนสถานประกอบการ จำนวนตามรูปแบบการจัดตั้งทางเศรษฐกิจ อำเภอและตำบล

TABLE 3 NUMBER OF ESTABLISHMENTS BY FORM OF ECONOMIC ORGANIZATION, AMPHOE AND TAMBON

อำเภอ/ตำบล	จำนวน สถานประกอบการ Number of establishments	รูปแบบการจัดตั้งทางเศรษฐกิจ Form of economic organization				Amphoe/ Tambon
		สำนักงานเพียงเดียว Single unit	สำนักงานใหญ่ Head office	สำนักงานสาขา Branch	อื่นๆ Others	
จังหวัดสุโขทัย	16,368	16,163	38	149	18	Sukhothai
อำเภอเมืองสุโขทัย	3,611	3,517	15	65	14	AmphoeMueang Sukhothai
ตำบลธานี	1,177	1,128	7	42	-	TambonThani
ตำบลบ้านสวน	388	384	2	2	-	TambonBan Suan
ตำบลเมืองเก่า	603	598	1	4	-	TambonMueang Kao
ตำบลปากแคว	307	301	1	5	-	TambonPak Khwae
ตำบลยางซ้าย	179	177	-	2	-	TambonYang Sai
ตำบลบ้านกล้วย	423	416	2	5	-	TambonBan Kluai
ตำบลบ้านหลุม	194	187	2	5	-	TambonBan Lum
ตำบลตาลเดี่ยว	82	82	-	-	-	TambonTan Tia
ตำบลปากพระ	74	74	-	-	-	TambonPak Phra
ตำบลวังทองแดง	184	170	-	-	14	TambonWang Thong Daeng
อำเภอบ้านด่านลานหอย	937	930	-	6	1	AmphoeBan Dan Lan Hoi
ตำบลลานหอย	261	255	-	5	1	TambonLan Hoi
ตำบลบ้านด่าน	130	130	-	-	-	TambonBan Dan
ตำบลวังตะคร้อ	82	82	-	-	-	TambonWang Takhro
ตำบลวังน้ำขาว	234	234	-	-	-	TambonWang Nam Khao
ตำบลตลิ่งชัน	89	89	-	-	-	TambonTaling Chan
ตำบลหนองหญ้าปล้อง	59	59	-	-	-	TambonNong Ya Plong
ตำบลวังลึก	82	81	-	1	-	TambonWang Luek
อำเภอคีรีมาศ	1,937	1,936	1	-	-	AmphoeKhiri Mat
ตำบลโตนด	326	325	1	-	-	TambonTanot
ตำบลทุ่งหลวง	613	613	-	-	-	TambonThung Luang
ตำบลบ้านบ่อม	243	243	-	-	-	TambonBan Pom
ตำบลสามพวง	138	138	-	-	-	TambonSam Phuang

ตาราง 3 จำนวนสถานประกอบการ จำนวนตามรูปแบบการจัดตั้งทางเศรษฐกิจ อำเภอและตำบล (ต่อ)

TABLE 3 NUMBER OF ESTABLISHMENTS BY FORM OF ECONOMIC ORGANIZATION, AMPHOE AND TAMBON (Cont'd)

อำเภอ/ตำบล	จำนวน สถานประกอบการ Number of establishments	รูปแบบการจัดตั้งทางเศรษฐกิจ Form of economic organization				Amphoe/ Tambon
		สำนักงานเพียงเดียว Single unit	สำนักงานใหญ่ Head office	สำนักงานสาขา Branch	อื่นๆ Others	
ตำบลศรีศรีมาศ	110	110	-	-	-	TambonSi Khiri Mat
ตำบลหนองจิก	98	98	-	-	-	TambonNong Chik
ตำบลนาเชิงคีรี	211	211	-	-	-	TambonNa Choeng Khiri
ตำบลหนองกระดัง	60	60	-	-	-	TambonNong Krading
ตำบลบ้านน้ำพุ	105	105	-	-	-	TambonBan Nam Phu
ตำบลทุ่งยางเมือง	33	33	-	-	-	TambonThung Yang Mueang
อำเภอกงไกรลาศ	1,955	1,945	3	7	-	AmphoeKong Kraitat
ตำบลกง	155	153	1	1	-	TambonKong
ตำบลบ้านกร่าง	359	352	2	5	-	TambonBan Krang
ตำบลไกรนอก	53	53	-	-	-	TambonKrai Nok
ตำบลไกรกลาง	101	101	-	-	-	TambonKrai Klang
ตำบลไกรโน	215	215	-	-	-	TambonKrai Nai
ตำบลดงเตอย	144	144	-	-	-	TambonDong Dueai
ตำบลป่าแฝก	149	148	-	1	-	TambonPa Faek
ตำบลกมแรต	211	211	-	-	-	TambonKok Raet
ตำบลท่าฉนวน	282	282	-	-	-	TambonTha Chanuan
ตำบลหนองตุ้ม	141	141	-	-	-	TambonNong Tum
ตำบลบ้านใหม่สุขเกษม	145	145	-	-	-	TambonBan Mai Suk Kasem
อำเภอศรีสัชนาลัย	2,293	2,285	1	6	1	AmphoeSi Satchanalai
ตำบลหาดเสี้ยว	610	605	-	5	-	TambonHat Siao
ตำบลป่าจัว	174	173	1	-	-	TambonPa Ngio
ตำบลแม่สำ	105	105	-	-	-	TambonMae Sam
ตำบลแม่สิน	169	169	-	-	-	TambonMae Sin
ตำบลบ้านตึก	237	236	-	-	1	TambonBan Tuek
ตำบลหนองจ้อ	184	184	-	-	-	TambonNong O
ตำบลท่าชัย	289	288	-	1	-	TambonTha Chai

ตาราง 3 จำนวนสถานประกอบการ จำนวนตามรูปแบบการจัดตั้งทางเศรษฐกิจ อำเภอและตำบล (ต่อ)

TABLE 3 NUMBER OF ESTABLISHMENTS BY FORM OF ECONOMIC ORGANIZATION, AMPHOE AND TAMBON (Cont'd)

อำเภอ/ตำบล	จำนวน สถานประกอบการ Number of establishments	รูปแบบการจัดตั้งทางเศรษฐกิจ			Form of economic organization	Amphoe/ Tambon
		สำนักงานเพียงเดียว	สำนักงานใหญ่	สาขา Branch		
		Single unit	Head office	Branch		
ตำบลศรีสำราญ	169	169	-	-	TambonSi Satchanalai	
ตำบลตงอู	94	94	-	-	TambonDong Khu	
ตำบลบ้านแก่ง	115	115	-	-	TambonBan Kaeng	
ตำบลสารจิตร	147	147	-	-	TambonSarachit	
อำเภอศรีสำโรง	1,756	1,737	6	13	AmphoeSi Samrong	
ตำบลคลองตาล	525	511	4	10	TambonKhlong Tan	
ตำบลวังลึก	102	102	-	-	TambonWang Luek	
ตำบลสามเรือน	148	147	-	1	TambonSam Ruean	
ตำบลบ้านนา	46	46	-	-	TambonBan Na	
ตำบลวังทอง	71	71	-	-	TambonWang Thong	
ตำบลนาขุนไกร	135	135	-	-	TambonNa Khun Krai	
ตำบลเกาะตาเลียย	136	135	1	-	TambonKo Ta Liang	
ตำบลวัดเกาะ	137	136	1	-	TambonWat Ko	
ตำบลบ้านไร่	116	116	-	-	TambonBan Rai	
ตำบลทับผึ้ง	167	165	-	2	TambonThap Phueng	
ตำบลบ้านซ่าน	61	61	-	-	TambonBan San	
ตำบลวังใหญ่	34	34	-	-	TambonWang Yai	
ตำบลราวตันจันทร์	78	78	-	-	TambonRao Ton Chan	
อำเภอสวรรคโลก	1,942	1,902	6	32	AmphoeSawankhalok	
ตำบลเมืองสวรรคโลก	541	518	6	15	TambonMueang Sawankhalok	
ตำบลในเมือง	359	348	-	11	TambonNai Mueang	
ตำบลคลองกระงะง	103	103	-	-	TambonKhlong Krachong	
ตำบลวังพัฒนาภัย	33	33	-	-	TambonWang Phinphat	
ตำบลวังไม้ทอน	129	129	-	-	TambonWang Mai Khon	
ตำบลย่านยาว	163	161	-	2	TambonYan Yao	
ตำบลนาทุ่ง	98	98	-	-	TambonNa Thung	

ตาราง 3 จำนวนสถานประกอบการ จำนวนตามรูปแบบการจัดตั้งทางเศรษฐกิจ อำเภอและตำบล (ต่อ)

TABLE 3 NUMBER OF ESTABLISHMENTS BY FORM OF ECONOMIC ORGANIZATION, AMPHOE AND TAMBON (Cont'd)

อำเภอ/ตำบล	จำนวน สถานประกอบการ Number of establishments	รูปแบบการจัดตั้งทางเศรษฐกิจ			Form of economic organization	Amphoe/ Tambon
		สำนักงานเพียงเดียว	สำนักงานใหญ่	สำนักงานสาขา		
		Single unit	Head office	Branch		
ตำบลคลองยาง	74	74	-	-	-	TambonKhlong Yang
ตำบลเมืองบางยม	58	58	-	-	-	TambonMueang Bang Yom
ตำบลท่าทอง	40	40	-	-	-	TambonTha Thong
ตำบลปากน้ำ	105	101	-	4	-	TambonPak Nam
ตำบลป่ากุมเกาะ	84	84	-	-	-	TambonPa Kumko
ตำบลเมืองบางขลัง	88	88	-	-	-	TambonMueang Bang Khlang
ตำบลหนองกลับ	67	67	-	-	-	TambonNong Klap
อำเภอศรีนคร	691	683	3	5	-	AmphoeSi Nakhon
ตำบลศรีนคร	348	343	1	4	-	TambonSi Nakhon
ตำบลนครเจริญ	88	86	1	1	-	TambonNakhon Doet
ตำบลน้ำชุม	95	94	1	-	-	TambonNam Khum
ตำบลคลองมะพลับ	106	106	-	-	-	TambonKhlong Maphlap
ตำบลหนองบัว	54	54	-	-	-	TambonNong Bua
อำเภอทุ่งเสลี่ยม	1,246	1,228	3	15	-	AmphoeThung Saliam
ตำบลบ้านใหม่ชัยมงคล	138	135	1	2	-	TambonBan Mai Chai Mongkhon
ตำบลไทยชนะศึก	175	174	-	1	-	TambonThai Chana Suek
ตำบลทุ่งเสลี่ยม	567	554	2	11	-	TambonThung Saliam
ตำบลกลางดง	198	198	-	-	-	TambonKlang Dong
ตำบลเขาแก้วศรีสมบูรณ์	168	167	-	1	-	TambonKhaeo Kao Si Sombun

ที่มา : สำนักงานธุรกิจและอุตสาหกรรม พ.ศ. 2555 (ข้อมูลพื้นฐาน) จังหวัด สุโขทัย สำนักงานสถิติแห่งชาติ กระทรวงเทคโนโลยีสารสนเทศและการสื่อสาร

Source : The 2012 Business and Industrial Census (Basic Information), Sukhothai Province, National Statistical Office, Ministry of Information and Communication Technology.



ตาราง 4 จำนวนสถานประกอบการ จำนวนตามสัดส่วนของการร่วมลงทุนหรือถือหุ้นของต่างประเทศ อำเภอและตำบล

TABLE 4 NUMBER OF ESTABLISHMENTS BY PROPORTION OF FOREIGN INVESTMENT OR SHARE HOLDING, AMPHOE AND TAMBON

อำเภอ/ตำบล	จำนวน สถานประกอบการ Number of establishments	ไม่มีต่างประเทศ		สัดส่วนของการร่วมลงทุนหรือถือหุ้น			Amphoe/Tambon
		รวม No foreign's investment or share holding	ไม่มีต่างประเทศ ร่วมลงทุนหรือถือหุ้น	Proportion of foreign investment or share holding			
				< 10%	10 - 50%	> 50%	
			รวม Total				
จังหวัดสุโขทัย	170	169	1	1	-	-	Sukhothai
อำเภอเมืองสุโขทัย	97	97	-	-	-	-	AmphoeMueang Sukhothai
ตำบลธานี	65	65	-	-	-	-	TambonThani
ตำบลบ้านสวน	4	4	-	-	-	-	TambonBan Suan
ตำบลเมืองเก่า	3	3	-	-	-	-	TambonMueang Kao
ตำบลปากแคว	7	7	-	-	-	-	TambonPak Khwae
ตำบลยางซ้าย	5	5	-	-	-	-	TambonYang Sai
ตำบลบ้านกล้วย	5	5	-	-	-	-	TambonBan Kluai
ตำบลบ้านหลุม	8	8	-	-	-	-	TambonBan Lum
ตำบลทาดเตี้ย	-	-	-	-	-	-	TambonTan Tia
ตำบลปากพระ	-	-	-	-	-	-	TambonPak Phira
ตำบลวังทองแดง	-	-	-	-	-	-	TambonWang Thong Daeng
อำเภอบ้านด่านลานหอย	5	5	-	-	-	-	AmphoeBan Dan Lan Hoi
ตำบลลานหอย	4	4	-	-	-	-	TambonLan Hoi
ตำบลบ้านด่าน	-	-	-	-	-	-	TambonBan Dan
ตำบลวังตะเคว่	-	-	-	-	-	-	TambonWang Takhro
ตำบลวังน้ำขาว	-	-	-	-	-	-	TambonWang Nam Khao
ตำบลดลิ่งชัน	-	-	-	-	-	-	TambonTaling Chan
ตำบลหนองหญ้าปล้อง	-	-	-	-	-	-	TambonNong Ya Plong
ตำบลวังลึก	1	1	-	-	-	-	TambonWang Luek
อำเภอคีรีมาศ	-	-	-	-	-	-	AmphoeKhiri Mat
ตำบลโตนด	-	-	-	-	-	-	TambonTanot
ตำบลทุ่งหลวง	-	-	-	-	-	-	TambonThung Luang
ตำบลบ้านป้อม	-	-	-	-	-	-	TambonBan Pom
ตำบลสามพวง	-	-	-	-	-	-	TambonSam Phuang
ตำบลคีรีศรีมาศ	-	-	-	-	-	-	TambonSi Khiri Mat

ตาราง 4 จำนวนสถานประกอบการ จำนวนตามสัดส่วนของการร่วมลงทุนหรือถือหุ้นของต่างประเทศ อำเภอและตำบล (ต่อ)

TABLE 4 NUMBER OF ESTABLISHMENTS BY PROPORTION OF FOREIGN INVESTMENT OR SHARE HOLDING, AMPHOE AND TAMBON (Cont'd)

อำเภอ/ตำบล	จำนวน สถานประกอบการ Number of establishments	ไม่มีต่างประเทศ ร่วมลงทุนหรือถือหุ้น No foreign's investment or share holding	สัดส่วนของการร่วมลงทุนหรือถือหุ้น Proportion of foreign investment or share holding			Amphoe/Tambon
			< 10%	10 - 50%	> 50%	
ตำบลหนองจิก	-	-	-	-	-	TambonNong Chik
ตำบลนาเชิงคีรี	-	-	-	-	-	TambonNa Choeng Khiri
ตำบลหนองกระดัง	-	-	-	-	-	TambonNong Krading
ตำบลบ้านน้ำพุ	-	-	-	-	-	TambonBan Nam Phu
ตำบลทุ่งยางเมือง	-	-	-	-	-	TambonThung Yang Mueang
อำเภอกิ่งไทรลาด	3	3	-	-	-	AmphoeKong Krailat
ตำบลกง	-	-	-	-	-	TambonKong
ตำบลบ้านกร่าง	2	2	-	-	-	TambonBan Krang
ตำบลไทรนอก	-	-	-	-	-	TambonKrai Nok
ตำบลไทรกลาง	-	-	-	-	-	TambonKrai Klang
ตำบลไทรโน	-	-	-	-	-	TambonKrai Nai
ตำบลดงเตื่อย	-	-	-	-	-	TambonDong Dueai
ตำบลป่าแฝก	1	1	-	-	-	TambonPa Faek
ตำบลกกแรต	-	-	-	-	-	TambonKok Raet
ตำบลท่าฉนวน	-	-	-	-	-	TambonTha Chanuan
ตำบลหนองตุ้ม	-	-	-	-	-	TambonNong Tum
ตำบลบ้านใหม่สุขเกษม	-	-	-	-	-	TambonBan Mai Suk Kasem
อำเภอศรีสัชนาลัย	8	8	-	-	-	AmphoeSi Satchanalai
ตำบลหาดเสี้ยว	6	6	-	-	-	TambonHat Siao
ตำบลป่าจัว	-	-	-	-	-	TambonPa Ngio
ตำบลแม่สำ	-	-	-	-	-	TambonMae Sam
ตำบลแม่สิน	-	-	-	-	-	TambonMae Sin
ตำบลบ้านตึก	-	-	-	-	-	TambonBan Tuek
ตำบลหนองอ้อ	-	-	-	-	-	TambonNong O
ตำบลท่าชัย	1	1	-	-	-	TambonTha Chai
ตำบลศรีสัชนาลัย	1	1	-	-	-	TambonSi Satchanalai

ตาราง 4 จำนวนสถานประกอบการ จำนวนตามสัดส่วนของการร่วมลงทุนหรือถือหุ้นของต่างประเทศ อำเภอและตำบล (ต่อ)

TABLE 4 NUMBER OF ESTABLISHMENTS BY PROPORTION OF FOREIGN INVESTMENT OR SHARE HOLDING, AMPHOE AND TAMBON (Cont'd)

อำเภอ/ตำบล	จำนวน สถานประกอบการ Number of establishments	ไม่มีต่างประเทศ ร่วมลงทุนหรือถือหุ้น No foreign's investment or share holding	สัดส่วนของการร่วมลงทุนหรือถือหุ้น Proportion of foreign investment or share holding			Amphoe/Tambon
			รวม Total	< 10%	10 - 50%	
ตำบลตุงคู	-	-	-	-	-	TambonDong Khu
ตำบลบ้านแก่ง	-	-	-	-	-	TambonBan Kaeng
ตำบลสารจิตร	-	-	-	-	-	TambonSarachit
อำเภอศรีสำโรง	16	15	1	-	-	AmphoeSi Samrong
ตำบลคลองตาล	13	13	-	-	-	TambonKhlong Tan
ตำบลวังลึก	-	-	-	-	-	TambonWang Luek
ตำบลสามเรือน	-	-	-	-	-	TambonSam Ruean
ตำบลบ้านนา	-	-	-	-	-	TambonBan Na
ตำบลวังทอง	-	-	-	-	-	TambonWang Thong
ตำบลนาขุนไกร	1	1	-	-	-	TambonNa Khun Krai
ตำบลเกาะตาเลียะง	2	1	1	-	-	TambonKo Ta Liang
ตำบลวัดเกาะ	-	-	-	-	-	TambonWat Ko
ตำบลบ้านไร่	-	-	-	-	-	TambonBan Rai
ตำบลทับผึ้ง	-	-	-	-	-	TambonThap Phueng
ตำบลบ้านซ่าน	-	-	-	-	-	TambonBan San
ตำบลวังใหญ่	-	-	-	-	-	TambonWang Yai
ตำบลราษฏร์พันจันทร์	-	-	-	-	-	TambonRao Ton Chan
อำเภอสวรรคโลก	34	34	-	-	-	AmphoeSawankhalok
ตำบลเมืองสวรรคโลก	16	16	-	-	-	TambonMueang Sawankhalok
ตำบลโนนเมือง	13	13	-	-	-	TambonNai Mueang
ตำบลคลองกระจง	-	-	-	-	-	TambonKhlong Krachong
ตำบลวังพิณพาทย์	-	-	-	-	-	TambonWang Phinphat
ตำบลวังไม้ขอน	-	-	-	-	-	TambonWang Mai Khon
ตำบลย่านยาว	3	3	-	-	-	TambonYan Yao
ตำบลนาทุ่ง	-	-	-	-	-	TambonNa Thung
ตำบลคลองยาง	1	1	-	-	-	TambonKhlong Yang
ตำบลเมืองบางยม	-	-	-	-	-	TambonMueang Bang Yom

ตาราง 4 จำนวนสถานประกอบการ จำแนกตามสัดส่วนของการร่วมลงทุนหรือถือหุ้นของต่างประเทศ อำเภอและตำบล (ต่อ)

TABLE 4 NUMBER OF ESTABLISHMENTS BY PROPORTION OF FOREIGN INVESTMENT OR SHARE HOLDING, AMPHOE AND TAMBON (Cont'd)

อำเภอ/ตำบล	จำนวน สถานประกอบการ Number of establishments	ไม่มีต่างประเทศ ร่วมลงทุนหรือถือหุ้น No foreign's investment or share holding	สัดส่วนของการร่วมลงทุนหรือถือหุ้น Proportion of foreign investment or share holding			Amphoe/Tambon
			รวม Total	< 10%	10 - 50%	
ตำบลท่าทอง	-	-	-	-	-	TambonTha Thong
ตำบลปากน้ำ	-	-	-	-	-	TambonPak Nam
ตำบลป่ากุมเกาะ	1	1	-	-	-	TambonPa Kumko
ตำบลเมืองบางขลัง	-	-	-	-	-	TambonMueang Bang Khlang
ตำบลหนองกลับ	-	-	-	-	-	TambonNong Klap
อำเภอศรีนคร	3	3	-	-	-	AmphoeSi Nakhon
ตำบลศรีนคร	3	3	-	-	-	TambonSi Nakhon
ตำบลนครเดิฐ	-	-	-	-	-	TambonNakhon Doet
ตำบลน้ำชุม	-	-	-	-	-	TambonNam Khum
ตำบลคลองมะพลับ	-	-	-	-	-	TambonKhlong Maphlap
ตำบลหนองบัว	-	-	-	-	-	TambonNong Bua
อำเภอทุ่งเสลี่ยม	4	4	-	-	-	AmphoeThung Saliam
ตำบลบ้านใหม่ชัยมงคล	-	-	-	-	-	TambonBan Mai Chai Mongkhon
ตำบลไทยชนะศึก	-	-	-	-	-	TambonThai Chana Suek
ตำบลทุ่งเสลี่ยม	4	4	-	-	-	TambonThung Saliam
ตำบลกลางดง	-	-	-	-	-	TambonKlang Dong
ตำบลเขาแก้วศรีสมบูรณ์	-	-	-	-	-	TambonKhaeo Kao Si Sombun

หมายเหตุ : เฉพาะสถานประกอบการที่มีรูปแบบการจัดตั้งตามกฎหมายเป็นบริษัทจำกัด และบริษัทจำกัด (มหาชน)

Note : Only establishments which were company limited and public company limited.

ที่มา : สำนักบริหารธุรกิจและอุตสาหกรรม พ.ศ. 2555 (ข้อมูลพื้นฐาน) จังหวัด สุโขทัย สำนักงานสถิติแห่งชาติ กระทรวงเทคโนโลยีสารสนเทศและการสื่อสาร

Source : The 2012 Business and Industrial Census (Basic Information), Sukhothai Province, National Statistical Office, Ministry of Information and Communication Technology.



ตาราง 5 จำนวนสถานประกอบการ จำนวนตามขนาดของสถานประกอบการ (จำนวนคนทำงาน) อำเภอและตำบล (ต่อ)  
TABLE 5 NUMBER OF ESTABLISHMENTS BY SIZE OF ESTABLISHMENT (NUMBER OF PERSONS ENGAGED), AMPHOE AND TAMBON (Cont'd)

อำเภอ/ตำบล	จำนวน สถานประกอบการ Number of establishments	ขนาดของสถานประกอบการ (จำนวนคนทำงาน) Size of establishment (Number of persons engaged)											Amphoe/Tambon		
		1 - 5	6 - 10	11- 15	16 - 20	21 - 25	26 - 30	31 - 50	51 - 100	101 - 200	>201				
		ตำบลไทรกลาง	101	95	6	-	-	-	-	-	-	-		-	-
ตำบลไทรใน	215	208	6	-	-	-	-	-	-	-	-	1	-	-	TambonKrai Nai
ตำบลดงเดือย	144	139	3	1	1	-	-	-	-	-	-	-	-	-	TambonDong Dueai
ตำบลป่าแฝก	149	145	3	-	1	-	-	-	-	-	-	-	-	-	TambonPa Faek
ตำบลกนทร	211	201	4	2	3	-	-	-	-	-	-	-	-	-	TambonKok Raet
ตำบลท่านนวม	282	266	12	-	2	-	-	-	-	-	1	-	-	-	TambonTha Chanuan
ตำบลหนองตุ้ม	141	118	17	4	1	-	-	-	-	1	-	-	-	-	TambonNong Tum
ตำบลบ้านใหม่สุขเกษม	145	134	6	2	1	-	-	-	-	1	-	-	-	-	TambonBan Mai Suk Kasem
อำเภอศรีสัชนาลัย	2,293	2,205	51	17	7	1	1	7	1	9	1	1	1	-	AmphoeSi Satchanalai
ตำบลหาดเสี้ยว	610	594	13	2	1	-	-	-	-	-	-	-	-	-	TambonHat Siao
ตำบลป่าจัว	174	171	1	-	2	-	-	-	-	-	-	-	-	-	TambonPa Ngio
ตำบลแม่สำ	105	100	3	1	1	-	-	-	-	-	-	-	-	-	TambonMae Sam
ตำบลแม่สิน	169	165	3	1	-	-	-	-	-	-	-	-	-	-	TambonMae Sin
ตำบลบ้านตึก	237	222	6	3	1	-	-	1	1	2	1	1	1	-	TambonBan Tuek
ตำบลหนองอ้อ	184	168	11	4	1	-	-	-	-	-	-	-	-	-	TambonNong O
ตำบลท่าวชัย	289	273	7	4	1	-	-	1	1	4	-	-	-	-	TambonTha Chai
ตำบลศรีสัชนาลัย	169	162	3	1	-	-	-	-	-	-	-	-	-	-	TambonSi Satchanalai
ตำบลดงตุ้	94	90	4	-	-	-	-	-	-	-	-	-	-	-	TambonDong Khu
ตำบลบ้านแก่ง	115	114	-	-	-	-	-	1	-	-	-	-	-	-	TambonBan Kaeng
ตำบลสารจิตร	147	146	-	1	-	-	-	-	-	-	-	-	-	-	TambonSarachit
อำเภอศรีสำโรง	1,756	1,655	55	22	4	5	4	4	8	6	1	-	-	-	AmphoeSi Samrong
ตำบลคลองตาล	525	494	23	4	1	1	1	1	1	1	1	-	-	-	TambonKhlong Tan
ตำบลวังลึก	102	99	1	1	-	-	-	-	1	-	-	-	-	-	TambonWang Luek
ตำบลสามเรือน	148	145	-	1	1	-	-	1	1	-	-	-	-	-	TambonSam Ruean
ตำบลบ้านนา	46	43	-	2	-	-	-	-	1	-	-	-	-	-	TambonBan Na
ตำบลวังทอง	71	67	4	-	-	-	-	-	-	-	-	-	-	-	TambonWang Thong
ตำบลนาขุนไกร	135	123	2	3	-	3	-	-	-	-	-	-	-	-	TambonNa Khun Krai
ตำบลเกาะตาเลี้ยง	136	125	9	2	-	-	-	-	-	-	-	-	-	-	TambonKo Ta Liang
ตำบลวัดเกาะ	137	123	9	3	-	-	-	-	1	-	-	-	-	-	TambonWat Ko
ตำบลบ้านไร่	116	114	1	1	-	-	-	-	-	-	-	-	-	-	TambonBan Rai
ตำบลทับผึ้ง	167	159	4	3	-	-	-	-	1	-	-	-	-	-	TambonThap Phueng
ตำบลบ้านซ่าน	61	58	-	2	-	-	-	-	1	-	-	-	-	-	TambonBan San
ตำบลวังใหญ่	34	34	-	-	-	-	-	-	-	-	-	-	-	-	TambonWang Yai
ตำบลราวดันจันทร์	78	71	2	-	1	2	-	-	1	-	-	-	-	-	TambonRao Ton Chan

ตาราง 5 จำนวนสถานประกอบการ จำนวนตามขนาดของสถานประกอบการ (จำนวนคนทำงาน) อำเภอและตำบล (ต่อ)  
TABLE 5 NUMBER OF ESTABLISHMENTS BY SIZE OF ESTABLISHMENT (NUMBER OF PERSONS ENGAGED), AMPHOE AND TAMBON (Cont'd)

อำเภอ/ตำบล	จำนวน สถานประกอบการ Number of establishments	ขนาดของสถานประกอบการ (จำนวนคนทำงาน) Size of establishment (Number of persons engaged)											Amphoe/Tambon	
		1 - 5	6 - 10	11- 15	16 - 20	21 - 25	26 - 30	31 - 50	51 - 100	101 - 200	>201			
อำเภอสุวรรณโคตร	1,942	1,817	78	19	7	6	4	8	-	3	-	-	-	AmphoeSuwankhalok
ตำบลเมืองสวรรคโลก	541	502	26	6	2	1	2	1	-	1	-	-	-	TambonMueang Sawankhalok
ตำบลโนนเมือง	359	312	25	7	4	4	1	5	-	1	-	-	-	TambonNai Mueang
ตำบลคลองกระจง	103	99	2	1	-	-	-	1	-	-	-	-	-	TambonKhleng Krachong
ตำบลจรัลพิมาย	33	33	-	-	-	-	-	-	-	-	-	-	-	TambonWang Phinphat
ตำบลวังไม้ขอน	129	121	6	1	-	-	1	-	-	-	-	-	-	TambonWang Mai Khon
ตำบลย่านยาว	163	148	12	2	-	-	-	1	-	-	-	-	-	TambonYao
ตำบลนาทุ่ง	98	97	-	1	-	-	-	-	-	-	-	-	-	TambonNa Thung
ตำบลคลองยาง	74	70	3	-	-	1	-	-	-	-	-	-	-	TambonKhleng Yang
ตำบลเมืองบางยม	58	55	3	-	-	-	-	-	-	-	-	-	-	TambonMueang Bang Yom
ตำบลท่าทอง	40	40	-	-	-	-	-	-	-	-	-	-	-	TambonTha Thong
ตำบลปากน้ำ	105	103	1	1	-	-	-	-	-	-	-	-	-	TambonPak Nam
ตำบลป่ากุมเกาะ	84	83	-	-	-	-	-	-	-	-	-	1	-	TambonPa Kumko
ตำบลเมืองบางพลั่ง	88	87	-	-	1	-	-	-	-	-	-	-	-	TambonMueang Bang Khleng
ตำบลหนองกล้วย	67	67	-	-	-	-	-	-	-	-	-	-	-	TambonNong Klap
อำเภอศรีนคร	691	661	20	7	-	1	1	-	-	1	-	-	-	AmphoeSi Nakhon
ตำบลศรีนคร	348	329	12	5	-	1	1	-	-	-	-	-	-	TambonSi Nakhon
ตำบลนครดีฐ	88	85	1	2	-	-	-	-	-	-	-	-	-	TambonNakhon Doet
ตำบลน้ำชุม	95	93	2	-	-	-	-	-	-	-	-	-	-	TambonNam Khum
ตำบลคลองมะพลับ	106	101	4	-	-	-	-	-	-	1	-	-	-	TambonKhleng Maphlap
ตำบลหนองบัว	54	53	1	-	-	-	-	-	-	-	-	-	-	TambonNong Bua
อำเภอทุ่งเสลี่ยม	1,246	1,204	33	4	4	1	-	-	-	-	-	-	-	AmphoeThung Saliam
ตำบลบ้านใหม่ชัยมงคล	138	137	1	-	-	-	-	-	-	-	-	-	-	TambonBan Mai Chai Mongkhon
ตำบลไทยชนะศึก	175	169	4	-	2	-	-	-	-	-	-	-	-	TambonThai Chana Suek
ตำบลทุ่งเสลี่ยม	567	540	21	4	2	-	-	-	-	-	-	-	-	TambonThung Saliam
ตำบลกลางดง	198	196	1	-	-	1	-	-	-	-	-	-	-	TambonKlang Dong
ตำบลเขาแก้วศรีสมบูรณ์	168	162	6	-	-	-	-	-	-	-	-	-	-	TambonKhaeo Kao Si Sombun

ที่มา : สำนักธุรกิจและอุตสาหกรรม พ.ศ. 2555 (ข้อมูลพื้นฐาน) จังหวัด สุโขทัย สำนักงานสถิติแห่งชาติ กระทรวงเทคโนโลยีสารสนเทศและการสื่อสาร

Source : The 2012 Business and Industrial Census (Basic Information), Sukhothai Province, National Statistical Office, Ministry of Information and Communication Technology.





ตาราง 6 จำนวนคนทำงานในสถานประกอบการ จำแนกตามขนาดของสถานประกอบการ (จำนวนคนทำงาน) อำเภอและตำบล (ต่อ)  
TABLE 6 NUMBER OF PERSONS ENGAGED IN ESTABLISHMENTS BY SIZE OF ESTABLISHMENT (NUMBER OF PERSONS ENGAGED), AMPHOE AND TAMBON (Cont'd)

อำเภอ/ตำบล	จำนวน คนทำงาน Number of persons engaged	ขนาดของสถานประกอบการ (จำนวนคนทำงาน) Size of establishment (Number of persons engaged)										Amphoe/Tambon				
		1 - 5	6 - 10	11 - 15	16 - 20	21 - 25	26 - 30	31 - 50	51 - 100	101 - 200	>201					
ตำบลไทรกลาง	181	141	40	-	-	-	-	-	-	-	-	-	-	-	-	TambonKrai Klang
ตำบลไทรโน	409	333	42	-	-	-	-	-	-	-	-	34	-	-	-	TambonKrai Nai
ตำบลดงต้อย	254	197	25	15	17	17	18	-	-	-	-	-	-	-	-	TambonDong Dueai
ตำบลป่าแฝก	260	220	22	-	18	-	-	-	-	-	-	-	-	-	-	TambonPa Faek
ตำบลกนกแรต	488	334	35	25	25	-	68	26	-	-	-	-	-	-	-	TambonKok Raet
ตำบลท่าขนวน	718	489	88	-	40	-	-	-	-	31	70	-	-	-	-	TambonTha Chanuan
ตำบลหนองตุ้ม	453	230	123	56	17	-	27	-	-	-	-	-	-	-	-	TambonNong Tum
ตำบลบ้านใหม่สุขเกษม	348	201	38	27	-	22	29	31	-	-	-	-	-	-	-	TambonBan Mai Suk Kasem
อำเภอศรีสัชนาลัย	4,790	3,445	369	227	20	155	29	321	60	164	-	-	-	-	-	AmphoeSi Satchanalai
ตำบลหาดเสี้ยว	1,094	951	95	26	-	22	-	-	-	-	-	-	-	-	-	TambonHat Siao
ตำบลป่าจัว	295	244	8	-	-	43	-	-	-	-	-	-	-	-	-	TambonPa Ngio
ตำบลแม่สำ	199	142	22	15	20	-	-	-	-	-	-	-	-	-	-	TambonMae Sam
ตำบลแม่สิน	296	264	20	12	-	-	-	-	-	-	-	-	-	-	-	TambonMae Sin
ตำบลบ้านตึก	786	339	47	39	-	24	29	84	60	164	-	-	-	-	-	TambonBan Tuek
ตำบลหนองอ้อ	446	291	80	53	-	22	-	-	-	-	-	-	-	-	-	TambonNong O
ตำบลท่าชัย	738	483	49	56	-	21	-	129	-	-	-	-	-	-	-	TambonTha Chai
ตำบลศรีสัชนาลัย	368	227	22	11	-	-	-	108	-	-	-	-	-	-	-	TambonSi Satchanalai
ตำบลดงคู	178	152	26	-	-	-	-	-	-	-	-	-	-	-	-	TambonDong Khu
ตำบลบ้านแก่ง	192	169	-	-	-	23	-	-	-	-	-	-	-	-	-	TambonBan Kaeng
ตำบลสารจิตร	198	183	-	15	-	-	-	-	-	-	-	-	-	-	-	TambonSarachit
อำเภอศรีสำโรง	4,151	2,711	398	291	95	92	226	238	100	-	-	-	-	-	-	AmphoeSi Samrong
ตำบลคลองตาล	1,239	920	169	49	18	21	27	35	-	-	-	-	-	-	-	TambonKlong Tan
ตำบลวังลึก	193	145	6	12	-	-	30	-	-	-	-	-	-	-	-	TambonWang Luek
ตำบลสามเรือน	261	192	-	14	-	25	30	-	-	-	-	-	-	-	-	TambonSam Ruean
ตำบลบ้านนา	121	68	-	27	-	-	26	-	-	-	-	-	-	-	-	TambonBan Na
ตำบลวังทอง	133	104	29	-	-	-	-	-	-	-	-	-	-	-	-	TambonWang Thong
ตำบลนาขุนไกร	493	202	18	45	57	-	-	171	-	-	-	-	-	-	-	TambonNa Khun Krai
ตำบลเกาะตาเลี้ยง	320	230	63	27	-	-	-	-	-	-	-	-	-	-	-	TambonKo Ta Liang
ตำบลวิเศษ	382	218	62	40	-	-	30	32	-	-	-	-	-	-	-	TambonWat Ko
ตำบลบ้านไร่	185	165	9	11	-	-	-	-	-	-	-	-	-	-	-	TambonBan Rai
ตำบลทับผึ้ง	329	235	26	42	-	-	26	-	-	-	-	-	-	-	-	TambonThap Phueng
ตำบลบ้านซ่าน	133	82	-	24	-	-	27	-	-	-	-	-	-	-	-	TambonBan San
ตำบลวังใหญ่	52	52	-	-	-	-	-	-	-	-	-	-	-	-	-	TambonWang Yai
ตำบลราวดินจันทร์	310	98	16	-	-	46	30	-	100	-	-	-	-	-	-	TambonRao Ton Chan

ตาราง 6 จำนวนคนทำงานในสถานประกอบการ จำแนกตามขนาดของสถานประกอบการ (จำนวนคนทำงาน) อำเภอและตำบล (ต่อ)  
TABLE 6 NUMBER OF PERSONS ENGAGED IN ESTABLISHMENTS BY SIZE OF ESTABLISHMENT (NUMBER OF PERSONS ENGAGED), AMPHOE AND TAMBON (Cont'd)

อำเภอ/ตำบล	จำนวน คนทำงาน Number of persons engaged	ขนาดของสถานประกอบการ (จำนวนคนทำงาน) Size of establishment (Number of persons engaged)											Amphoe/Tambon	
		1 - 5	6 - 10	11 - 15	16 - 20	21 - 25	26 - 30	31 - 50	51 - 100	101 - 200	>201			
อำเภอสวรรคโลก	5,102	3,124	591	236	132	133	118	306	-	462	-	-	-	AmphoeSawankhalok
ตำบลเมืองสวรรคโลก	1,580	984	193	72	40	21	60	40	-	170	-	-	-	TambonMueang Sawankhalok
ตำบลในเมือง	1,360	577	186	90	72	90	28	175	-	142	-	-	-	TambonNai Mueang
ตำบลคลองกระงะง	223	146	14	13	-	-	-	50	-	-	-	-	-	TambonKhlong Krachong
ตำบลวังพิณพาทย์	47	47	-	-	-	-	-	-	-	-	-	-	-	TambonWang Phinphat
ตำบลวังไม้ขอน	309	224	44	11	-	-	30	-	-	-	-	-	-	TambonWang Mai Khon
ตำบลย่านยาว	416	252	99	24	-	-	-	41	-	-	-	-	-	TambonYan Yao
ตำบลนาทุ่ง	169	157	-	12	-	-	-	-	-	-	-	-	-	TambonNa Thung
ตำบลคลองยาง	147	101	24	-	-	22	-	-	-	-	-	-	-	TambonKhlong Yang
ตำบลเมืองบางยม	99	76	23	-	-	-	-	-	-	-	-	-	-	TambonMueang Bang Yom
ตำบลท่าทอง	50	50	-	-	-	-	-	-	-	-	-	-	-	TambonTha Thong
ตำบลปากน้ำ	185	163	8	14	-	-	-	-	-	-	-	-	-	TambonPak Nam
ตำบลป่ากุมเกาะ	282	132	-	-	-	-	-	-	-	150	-	-	-	TambonPa Kumko
ตำบลเมืองบางซ่ง	151	131	-	-	20	-	-	-	-	-	-	-	-	TambonMueang Bang Khlang
ตำบลหนองกล้วย	84	84	-	-	-	-	-	-	-	-	-	-	-	TambonNong Klap
อำเภอศรีนคร	1,608	1,161	154	91	-	25	27	-	-	150	-	-	-	AmphoeSi Nakhon
ตำบลศรีนคร	813	596	99	66	-	25	27	-	-	-	-	-	-	TambonSi Nakhon
ตำบลนครเด็ฐ	166	134	7	25	-	-	-	-	-	-	-	-	-	TambonNakhon Doet
ตำบลน้ำชุม	162	147	15	-	-	-	-	-	-	-	-	-	-	TambonNam Khum
ตำบลคลองมะพลับ	373	196	27	-	-	-	-	-	-	150	-	-	-	TambonKhlong Maphlap
ตำบลหนองบัว	94	88	6	-	-	-	-	-	-	-	-	-	-	TambonNong Bua
อำเภอทุ่งเสลี่ยม	2,337	1,945	242	52	74	24	-	-	-	-	-	-	-	AmphoeThung Saliam
ตำบลบ้านใหม่ชัยมงคล	207	200	7	-	-	-	-	-	-	-	-	-	-	TambonBan Mai Chai Mongkhon
ตำบลไทยชนะศึก	325	254	31	-	40	-	-	-	-	-	-	-	-	TambonThai Chana Suek
ตำบลทุ่งเสลี่ยม	1,174	934	154	52	34	-	-	-	-	-	-	-	-	TambonThung Saliam
ตำบลกลางดง	330	296	10	-	24	-	-	-	-	-	-	-	-	TambonKiang Dong
ตำบลเขาแก้วศรีสมบูรณ์	301	261	40	-	-	-	-	-	-	-	-	-	-	TambonKhaeo Kao Si Sombun

ที่มา : สำนักทะเบียนธุรกิจและอุตสาหกรรม พ.ศ. 2555 (ข้อมูลพื้นฐาน) จังหวัดสุโขทัย สำนักงานสถิติแห่งชาติ กระทรวงเทคโนโลยีสารสนเทศและการสื่อสาร

Source : The 2012 Business and Industrial Census (Basic Information), Sukhothai Province, National Statistical Office, Ministry of Information and Communication Technology.

ตาราง 7 จำนวนสถานประกอบการ จำนวนคนงานขนาดของสถานประกอบการ (จำนวนลูกจ้าง) อำเภอและตำบล  
 TABLE 7 NUMBER OF ESTABLISHMENTS BY SIZE OF ESTABLISHMENT (NUMBER OF EMPLOYEES), AMPHOE AND TAMBON

อำเภอ/ตำบล	จำนวนสถานประกอบการ		ขนาดของสถานประกอบการ (จำนวนลูกจ้าง) Size of establishment (Number of employees)										Amphoe/Tambon
	จำนวน สถานประกอบการ Number of establishments	ไม่ มี No	1 - 5	6 - 10	11-15	16 - 20	21 - 25	26 - 30	31 - 50	51 - 100	101 - 200	>201	
			1,098	325	96	52	26	30	29	8	7	1	
จังหวัดสุโขทัย	1,368	2,098	325	96	52	26	30	29	8	7	1	13,696	Sukhothai
อำเภอเมืองสุโขทัย	3,611	637	130	44	29	12	10	15	6	3	1	2,724	AmphoeMueang Sukhothai
ตำบลธานี	1,177	300	52	20	10	1	4	9	1	-	1	779	TambonThani
ตำบลบ้านสวน	388	40	9	3	5	1	-	1	1	-	-	328	TambonBan Suan
ตำบลเมืองเก่า	603	85	9	4	3	2	-	1	1	1	-	497	TambonMueang Kao
ตำบลปากแคว	307	51	19	6	3	2	1	1	1	-	-	223	TambonPak Khwae
ตำบลยางซ้าย	179	17	3	2	1	1	2	-	-	-	-	153	TambonYang Sai
ตำบลบ้านกล้วย	423	98	18	7	3	1	2	3	-	2	-	289	TambonBan Kluai
ตำบลบ้านหลุม	194	28	14	1	3	3	1	-	2	-	-	142	TambonBan Lum
ตำบลตาลเดี่ยว	82	6	1	1	1	1	-	-	-	-	-	72	TambonTan Tia
ตำบลปากพระ	74	6	1	-	-	-	-	-	-	-	-	67	TambonPak Phra
ตำบลวังทองแดง	184	6	4	-	-	-	-	-	-	-	-	174	TambonWang Thong Daeng
อำเภอบ้านด่านลานหอย	937	89	4	8	-	-	-	-	-	-	-	836	AmphoeBan Dan Lan Hoi
ตำบลลานหอย	261	67	4	6	-	-	-	-	-	-	-	184	TambonLan Hoi
ตำบลบ้านด่าน	130	9	-	2	-	-	-	-	-	-	-	119	TambonBan Dan
ตำบลวังตะคร้อ	82	2	-	-	-	-	-	-	-	-	-	80	TambonWang Takhro
ตำบลวังน้ำขาว	234	1	-	-	-	-	-	-	-	-	-	233	TambonWang Nam Khao
ตำบลตลิ่งชัน	89	-	-	-	-	-	-	-	-	-	-	89	TambonTaling Chan
ตำบลหนองหญ้าปล้อง	59	3	-	-	-	-	-	-	-	-	-	56	TambonNong Ya Plong
ตำบลวังลึก	82	7	-	-	-	-	-	-	-	-	-	75	TambonWang Luek
อำเภอศรีมมาท	1,937	140	18	3	2	-	1	3	1	-	-	1,769	AmphoeKhiri Mat
ตำบลไตนอต	326	56	4	1	2	-	-	2	-	-	-	261	TambonTanot
ตำบลทุ่งหลวง	613	36	6	1	-	-	-	-	-	-	-	570	TambonThung Luang
ตำบลบ้านป้อม	243	8	4	-	-	-	-	1	-	-	-	230	TambonBan Pom
ตำบลสามพวง	138	16	2	-	-	-	-	-	-	-	-	120	TambonSam Phuang
ตำบลศรีศรีมมาท	110	6	-	-	-	-	-	-	-	-	-	104	TambonSi Khiri Mat
ตำบลหนองจิก	98	5	1	-	-	-	1	-	1	-	-	90	TambonNong Chik
ตำบลนาเชิงคีรี	211	6	1	-	-	-	-	-	-	-	-	204	TambonNa Choeng Khiri
ตำบลหนองกระดัง	60	5	-	1	-	-	-	-	-	-	-	54	TambonNong Krading
ตำบลบ้านน้ำพุ	105	2	-	-	-	-	-	-	-	-	-	103	TambonBan Nam Phu
ตำบลทุ่งยางเมือง	33	-	-	-	-	-	-	-	-	-	-	33	TambonThung Yang Mueang
อำเภอกงไกรลาศ	1,955	263	36	6	5	3	4	1	1	-	-	1,636	AmphoeKong KraiLat
ตำบลกง	155	20	4	1	-	-	1	1	-	-	-	128	TambonKong
ตำบลบ้านกร่าง	359	100	12	-	2	-	-	-	-	-	-	245	TambonBan Krang

ตาราง 7 จำนวนสถานประกอบการ จำนวนคนงานขนาดของสถานประกอบการ (จำนวนลูกจ้าง) อำเภอและตำบล (ต่อ)  
TABLE 7 NUMBER OF ESTABLISHMENTS BY SIZE OF ESTABLISHMENT (NUMBER OF EMPLOYEES), AMPHOE AND TAMBON (Cont'd)

อำเภอ/ตำบล	จำนวน สถานประกอบการ Number of establishments	ขนาดของสถานประกอบการ (จำนวนลูกจ้าง) Size of establishment (Number of employees)											Amphoe/Tambon				
		ไม่															
		1 - 5	6 - 10	11-15	16 - 20	21 - 25	26 - 30	31 - 50	51 - 100	101 - 200	>201	No					
ตำบลไกรนอก	53	1	-	-	-	-	-	-	-	-	-	-	-	-	-	-	TambonKrai Nok
ตำบลไกรกลาง	101	5	1	-	-	-	-	-	-	-	-	-	-	-	-	-	TambonKrai Klang
ตำบลไกรโน	215	25	1	-	-	-	-	-	-	-	-	-	-	-	-	-	TambonKrai Nai
ตำบลคงติอย	144	5	1	1	-	-	-	-	-	-	-	-	-	-	-	-	TambonDong Dueai
ตำบลป่าแฝก	149	15	1	-	1	-	-	-	-	-	-	-	-	-	-	-	TambonPa Faek
ตำบลภกแรต	211	18	4	-	2	2	-	-	-	-	-	-	-	-	-	-	TambonKok Raet
ตำบลท่าฉนวน	282	35	4	-	-	-	-	-	-	1	-	-	-	-	-	-	TambonTha Chanuan
ตำบลหนองชุม	141	19	7	4	-	1	-	-	-	-	-	-	-	-	-	-	TambonNong Tum
ตำบลบ้านใหม่สุโขเกษม	145	20	1	-	-	-	-	-	-	2	-	-	-	-	-	-	TambonBan Mai Suk Kasem
อำเภอศรีสัชนาลัย	2,293	207	26	8	3	1	4	3	-	-	-	-	-	-	-	-	AmphoeSi Satchanalai
ตำบลหาดเสี้ยว	610	84	5	-	-	1	-	-	-	-	-	-	-	-	-	-	TambonHat Siao
ตำบลป่าจัว	174	9	1	-	1	-	-	-	-	-	-	-	-	-	-	-	TambonPa Ngio
ตำบลแม่ลำ	105	3	2	1	-	-	-	-	-	-	-	-	-	-	-	-	TambonMae Sam
ตำบลแม่สิน	169	6	-	1	-	-	-	-	-	-	-	-	-	-	-	-	TambonMae Sin
ตำบลบ้านตึก	237	14	2	-	-	-	-	-	-	-	-	-	-	-	-	-	TambonBan Tuek
ตำบลหนองอ้อ	184	24	7	3	-	-	-	-	-	-	-	-	-	-	-	-	TambonNong O
ตำบลท่าชัย	289	34	5	3	1	-	3	1	-	-	-	-	-	-	-	-	TambonTha Chai
ตำบลศรีสัชนาลัย	169	9	3	-	-	-	1	2	-	-	-	-	-	-	-	-	TambonSi Satchanalai
ตำบลคงคู่	94	8	1	-	-	-	-	-	-	-	-	-	-	-	-	-	TambonDong Khu
ตำบลบ้านแก่ง	115	2	-	-	1	-	-	-	-	-	-	-	-	-	-	-	TambonBan Kaeng
ตำบลสารจิตร	147	14	-	-	-	-	-	-	-	-	-	-	-	-	-	-	TambonSarachit
อำเภอศรีสำโรง	1,756	210	36	10	2	6	4	2	-	-	-	-	-	-	-	-	AmphoeSi Samrong
ตำบลคลองตาล	525	100	16	1	2	1	-	1	-	-	-	-	-	-	-	-	TambonKhlong Tan
ตำบลวังลึก	102	9	1	-	-	-	1	-	-	-	-	-	-	-	-	-	TambonWang Luek
ตำบลสามเรือน	148	6	-	1	-	1	1	-	-	-	-	-	-	-	-	-	TambonSam Ruean
ตำบลบ้านนา	46	2	-	2	-	1	-	-	-	-	-	-	-	-	-	-	TambonBan Na
ตำบลวังทอง	71	2	1	-	-	-	-	-	-	-	-	-	-	-	-	-	TambonWang Thong
ตำบลนาขุนไกร	135	5	1	-	-	-	-	-	-	-	-	-	-	-	-	-	TambonNa Khun Krai
ตำบลเกาะตาเลี้ยง	136	41	3	2	-	-	-	-	-	-	-	-	-	-	-	-	TambonKo Ta Liang
ตำบลวังเกาะ	137	22	6	2	-	-	2	-	-	-	2	-	-	-	-	-	TambonWat Ko
ตำบลบ้านไร่	116	14	2	-	-	-	-	-	-	-	-	-	-	-	-	-	TambonBan Rai
ตำบลทับผึ้ง	167	8	2	2	-	1	-	-	-	-	-	-	-	-	-	-	TambonThap Phueng
ตำบลบ้านข่าน	61	-	2	-	-	1	-	-	-	-	-	-	-	-	-	-	TambonBan San
ตำบลวังใหญ่	34	-	-	-	-	-	-	-	-	-	-	-	-	-	-	-	TambonWang Yai
ตำบลราวตั้นจันทร์	78	1	2	-	-	1	-	-	-	-	-	-	-	-	-	-	TambonRao Ton Chan

ตาราง 7 จำนวนสถานประกอบการ จำนวนตามขนาดของสถานประกอบการ (จำนวนลูกจ้าง) อำเภอและตำบล (ต่อ)  
TABLE 7 NUMBER OF ESTABLISHMENTS BY SIZE OF ESTABLISHMENT (NUMBER OF EMPLOYEES), AMPHOE AND TAMBON (Cont'd)

อำเภอ/ตำบล	จำนวน สถานประกอบการ Number of establishments	ขนาดของสถานประกอบการ (จำนวนลูกจ้าง) Size of establishment (Number of employees)											Amphoe/Tambon		
		1 - 5	6 - 10	11 - 15	16 - 20	21 - 25	26 - 30	31 - 50	51 - 100	101 - 200	>201	ไม่มี No			
อำเภอสุพรรณบุรี	1,942	297	50	11	7	3	6	5	-	3	-	-	-	1,560	AmphoeSawankhalok
ตำบลเมืองสุพรรณบุรี	541	126	12	4	2	1	1	1	-	1	-	-	-	393	TambonMueang Sawankhalok
ตำบลในเมือง	359	83	15	5	5	1	4	2	-	1	-	-	-	243	TambonNai Mueang
ตำบลคลองกระระง	103	7	1	1	-	-	-	1	-	-	-	-	-	93	TambonKhlong Krachong
ตำบลวังหินพาทย์	33	2	-	-	-	-	-	-	-	-	-	-	-	31	TambonWang Phinphat
ตำบลวังไม้ขอน	129	20	4	-	-	-	1	-	-	-	-	-	-	104	TambonWang Mai Khon
ตำบลยายขาว	163	23	11	-	-	-	-	1	-	-	-	-	-	128	TambonYan Yao
ตำบลนาทุ่ง	98	9	1	-	-	-	-	-	-	-	-	-	-	88	TambonNa Thung
ตำบลคลองยาง	74	2	2	-	-	1	-	-	-	-	-	-	-	69	TambonKhlong Yang
ตำบลเมืองบางยม	58	4	3	-	-	-	-	-	-	-	-	-	-	51	TambonMueang Bang Yom
ตำบลท่าทอง	40	1	-	-	-	-	-	-	-	-	-	-	-	39	TambonTha Thong
ตำบลปากน้ำ	105	4	1	1	-	-	-	-	-	-	-	-	-	99	TambonPak Nam
ตำบลป่ากุมเกาะ	84	7	-	-	-	-	-	-	-	1	-	-	-	76	TambonPa Kumko
ตำบลเมืองบางขลัง	88	4	-	-	-	-	-	-	-	-	-	-	-	84	TambonMueang Bang Khlang
ตำบลหนองกล้วย	67	5	-	-	-	-	-	-	-	-	-	-	-	62	TambonNong Klap
อำเภอศรีนคร	691	112	13	2	-	1	1	-	-	1	-	-	-	561	AmphoeSi Nakhon
ตำบลศรีนคร	348	68	8	2	-	1	1	-	-	-	-	-	-	268	TambonSi Nakhon
ตำบลนครเด็ฐ	88	14	2	-	-	-	-	-	-	-	-	-	-	72	TambonNakhon Doet
ตำบลน้ำชุม	95	4	1	-	-	-	-	-	-	-	-	-	-	90	TambonNam Khum
ตำบลคลองมะพลับ	106	22	2	-	-	-	-	-	-	1	-	-	-	81	TambonKhlong Maphlap
ตำบลหนองบัว	54	4	-	-	-	-	-	-	-	-	-	-	-	50	TambonNong Bua
อำเภอทุ่งเสลี่ยม	1,246	143	12	4	4	-	-	-	-	-	-	-	-	1,083	AmphoeThung Saliam
ตำบลบ้านใหม่ชัยมงคล	138	4	1	-	-	-	-	-	-	-	-	-	-	133	TambonBan Mai Chai Mongkhon
ตำบลไทยชะงะตึก	175	11	3	-	2	-	-	-	-	-	-	-	-	159	TambonThai Chana Suek
ตำบลทุ่งเสลี่ยม	567	94	7	4	2	-	-	-	-	-	-	-	-	460	TambonThung Saliam
ตำบลกลางดง	198	16	-	-	-	-	-	-	-	-	-	-	-	182	TambonKlang Dong
ตำบลเขาแก้วศรีสมบูรณ์	168	18	1	-	-	-	-	-	-	-	-	-	-	149	TambonKhaeo Kao Si Sombun

ที่มา : สำนักงานธุรกิจและอุตสาหกรรม พ.ศ. 2555 (ข้อมูลพื้นฐาน) จังหวัด สุโขทัย สำนักงานสถิติแห่งชาติ กระทรวงเทคโนโลยีสารสนเทศและการสื่อสาร  
Source : The 2012 Business and Industrial Census (Basic Information), Sukhothai Province, National Statistical Office, Ministry of Information and Communication Technology.

ตาราง 8 จำนวนลูกจ้างในสถานประกอบการ จำแนกตามขนาดของสถานประกอบการ (จำนวนคนทำงาน) อำเภอและตำบล

TABLE 8 NUMBER OF EMPLOYEES IN ESTABLISHMENTS BY SIZE OF ESTABLISHMENT (NUMBER OF PERSONS ENGAGED), AMPHOE AND TAMBON

อำเภอ/ตำบล	จำนวน ลูกจ้าง Number of employees	ขนาดของสถานประกอบการ (จำนวนคนทำงาน) Size of establishment (Number of persons engaged)											Amphoe/Tambon
		1 - 5	6 - 10	11 - 15	16 - 20	21 - 25	26 - 30	31 - 50	51 - 100	101 - 200	>201		
<b>จังหวัดสุโขทัย</b>	<b>13,872</b>	<b>3,511</b>	<b>2,991</b>	<b>1,706</b>	<b>671</b>	<b>807</b>	<b>835</b>	<b>1,438</b>	<b>484</b>	<b>1,105</b>	<b>324</b>	<b>Sukhothai</b>	
อำเภอเมืองสุโขทัย	5,893	1,119	1,067	748	364	409	430	577	362	493	324	AmphoeMueang Sukhothai	
ตำบลธานี	2,452	548	407	358	114	120	138	344	-	99	324	TambonThani	
ตำบลบ้านสวน	411	66	75	46	-	122	-	31	71	-	-	TambonBan Suan	
ตำบลเมืองเก่า	633	136	104	30	65	34	49	-	103	112	-	TambonMueang Kao	
ตำบลปากแคว	597	112	129	94	80	23	54	45	60	-	-	TambonPak Khwae	
ตำบลยางซ้าย	190	25	25	44	16	22	28	30	-	-	-	TambonYang Sai	
ตำบลบ้านกล้วย	1,006	158	210	91	15	64	59	127	-	282	-	TambonBan Kluai	
ตำบลบ้านหมูลม	467	48	97	42	51	24	77	-	128	-	-	TambonBan Lum	
ตำบลตาลเดี่ยว	70	9	-	13	23	-	25	-	-	-	-	TambonTan Tia	
ตำบลปากพระ	20	13	7	-	-	-	-	-	-	-	-	TambonPak Phra	
ตำบลวังทองแดง	47	4	13	30	-	-	-	-	-	-	-	TambonWang Thong Daeng	
อำเภอบ้านด่านลานหอย	318	128	55	101	30	-	4	-	-	-	-	AmphoeBan Dan Lan Hoi	
ตำบลลานหอย	230	89	36	101	-	-	4	-	-	-	-	TambonLan Hoi	
ตำบลบ้านด่าน	54	19	5	-	30	-	-	-	-	-	-	TambonBan Dan	
ตำบลวังตะคร้อ	9	4	5	-	-	-	-	-	-	-	-	TambonWang Takhro	
ตำบลวังน้ำขาว	4	-	4	-	-	-	-	-	-	-	-	TambonWang Nam Khao	
ตำบลดงลิ้น	-	-	-	-	-	-	-	-	-	-	-	TambonTaling Chan	
ตำบลหนองหญ้าปล้อง	8	3	5	-	-	-	-	-	-	-	-	TambonNong Ya Plong	
ตำบลวังลึก	13	13	-	-	-	-	-	-	-	-	-	TambonWang Luek	
อำเภอศรีมมาต	712	231	201	47	-	40	28	111	54	-	-	AmphoeKhiri Mat	
ตำบลโตนด	272	93	55	13	-	40	-	71	-	-	-	TambonTanot	
ตำบลทุ่งหลวง	128	58	49	21	-	-	-	-	-	-	-	TambonThung Luang	
ตำบลบ้านป้อม	93	15	38	-	-	-	-	40	-	-	-	TambonBan Pom	
ตำบลสามพวง	63	23	40	-	-	-	-	-	-	-	-	TambonSam Phuang	
ตำบลศรีศรีมมาต	10	10	-	-	-	-	-	-	-	-	-	TambonSi Khiri Mat	
ตำบลหนองจิก	98	8	8	-	-	-	28	-	54	-	-	TambonNong Chik	
ตำบลนาเชิงคีรี	22	11	11	-	-	-	-	-	-	-	-	TambonNa Choeng Khiri	
ตำบลหนองกระดัง	22	9	-	13	-	-	-	-	-	-	-	TambonNong Krading	
ตำบลบ้านน้ำพุ	4	4	-	-	-	-	-	-	-	-	-	TambonBan Nam Phu	
ตำบลทุ่งยางเมือง	-	-	-	-	-	-	-	-	-	-	-	TambonThung Yang Mueang	

ตาราง 8 จำนวนลูกจ้างในสถานประกอบการ จำแนกตามขนาดของสถานประกอบการ (จำนวนคนทำงาน) อำเภอและตำบล (ต่อ)  
TABLE 8 NUMBER OF EMPLOYEES IN ESTABLISHMENTS BY SIZE OF ESTABLISHMENT (NUMBER OF PERSONS ENGAGED), AMPHOE AND TAMBON (Cont'd)

อำเภอ/ตำบล	จำนวน ลูกจ้าง Number of employees	ขนาดของสถานประกอบการ (จำนวนคนทำงาน) Size of establishment (Number of persons engaged)										Amphoe/Tambon	
		1 - 5	6 - 10	11-15	16 - 20	21 - 25	26 - 30	31 - 50	51 - 100	101 - 200	>201		
อำเภอท่งไทรลาด	1,367	418	403	140	82	59	76	121	68	-	-	-	AmphoeKong Kraiat
ตำบลก	155	37	21	32	-	-	-	65	-	-	-	-	TambonKong
ตำบลบ้านกร่าง	349	166	106	40	37	-	-	-	-	-	-	-	TambonBan Krang
ตำบลไทรนอก	2	2	-	-	-	-	-	-	-	-	-	-	TambonKrai Nok
ตำบลไทรกลาง	25	-	25	-	-	-	-	-	-	-	-	-	TambonKrai Klang
ตำบลไทรใน	62	39	23	-	-	-	-	-	-	-	-	-	TambonKrai Nai
ตำบลดงเตี้ย	34	12	7	-	15	-	-	-	-	-	-	-	TambonDong Dueai
ตำบลป่าแฝก	57	23	16	-	18	-	-	-	-	-	-	-	TambonPa Faek
ตำบลกกแรต	161	39	29	10	-	59	24	-	-	-	-	-	TambonKok Raet
ตำบลท่าฉนวน	217	60	59	-	-	-	-	30	68	-	-	-	TambonTha Chanuan
ตำบลหนองตุม	195	23	88	48	12	-	24	-	-	-	-	-	TambonNong Tum
ตำบลบ้านใหม่สุขเกษม	110	17	29	10	-	-	28	26	-	-	-	-	TambonBan Mai Suk Kasem
อำเภอศรีสัชนาลัย	1,063	339	264	152	-	82	-	226	-	-	-	-	AmphoeSi Satchanalai
ตำบลหาดเสี้ยว	249	142	75	10	-	22	-	-	-	-	-	-	TambonHat Siao
ตำบลป่าจัว	46	20	6	-	-	20	-	-	-	-	-	-	TambonPa Ngio
ตำบลแม่สำ	35	3	18	14	-	-	-	-	-	-	-	-	TambonMae Sam
ตำบลแม่สิน	32	5	15	12	-	-	-	-	-	-	-	-	TambonMae Sin
ตำบลบ้านตึก	49	21	8	20	-	-	-	-	-	-	-	-	TambonBan Tuek
ตำบลหนองอ้อ	143	43	65	35	-	-	-	-	-	-	-	-	TambonNong O
ตำบลท่าชัย	296	60	42	51	-	20	-	123	-	-	-	-	TambonTha Chai
ตำบลศรีสัชนาลัย	145	16	16	10	-	-	-	103	-	-	-	-	TambonSi Satchanalai
ตำบลดงคู่	25	6	19	-	-	-	-	-	-	-	-	-	TambonDong Khu
ตำบลบ้านแก่ง	26	6	-	-	-	20	-	-	-	-	-	-	TambonBan Kaeng
ตำบลสารจิตร	17	17	-	-	-	-	-	-	-	-	-	-	TambonSarachit
อำเภอศรีสำโรง	1,180	324	278	206	17	67	184	104	-	-	-	-	AmphoeSi Samrong
ตำบลคลองตาล	418	161	119	42	17	20	25	34	-	-	-	-	TambonKhlong Tan
ตำบลวังลึก	56	19	-	10	-	-	27	-	-	-	-	-	TambonWang Luek
ตำบลสามเรือน	78	12	-	13	-	25	28	-	-	-	-	-	TambonSam Ruean
ตำบลบ้านนา	53	4	-	24	-	-	25	-	-	-	-	-	TambonBan Na
ตำบลวังทอง	19	-	19	-	-	-	-	-	-	-	-	-	TambonWang Thong
ตำบลนาขุนไกร	57	6	11	-	-	-	-	40	-	-	-	-	TambonNa Khun Krai





ตาราง 8 จำนวนลูกจ้างในสถานประกอบการ จำแนกตามขนาดของสถานประกอบการ (จำนวนคนทำงาน) อำเภอและตำบล (ต่อ)  
 TABLE 8 NUMBER OF EMPLOYEES IN ESTABLISHMENTS BY SIZE OF ESTABLISHMENT (NUMBER OF PERSONS ENGAGED), AMPHOE AND TAMBON (Cont'd)

อำเภอ/ตำบล	จำนวน ลูกจ้าง Number of employees	ขนาดของสถานประกอบการ (จำนวนคนทำงาน) Size of establishment (Number of persons engaged)										Amphoe/Tambon			
		1 - 5	6 - 10	11- 15	16 - 20	21 - 25	26 - 30	31 - 50	51 - 100	101 - 200	>201				
อำเภอทุ่งเสลี่ยม	525	243	161	47	74	-	-	-	-	-	-	-	-	-	AmphoeThung Saliam
ตำบลบ้านใหม่ชัยมงคล	19	13	6	-	-	-	-	-	-	-	-	-	-	-	TambonBan Mai Chai Mongkhon
ตำบลไทยชนะศึก	89	23	26	-	40	-	-	-	-	-	-	-	-	-	TambonThai Chana Suek
ตำบลทุ่งเสลี่ยม	325	143	101	47	34	-	-	-	-	-	-	-	-	-	TambonThung Saliam
ตำบลกลางดง	39	39	-	-	-	-	-	-	-	-	-	-	-	-	TambonKlang Dong
ตำบลเขาแก้วศรีสมบูรณ์	53	25	28	-	-	-	-	-	-	-	-	-	-	-	TambonKhao Kao Si Sombun

ที่มา : สำมะโนธุรกิจและอุตสาหกรรม พ.ศ. 2555 (ข้อมูลพื้นฐาน) จังหวัด สุโขทัย สำนักงานสถิติแห่งชาติ กระทรวงเทคโนโลยีสารสนเทศและการสื่อสาร

Source : The 2012 Business and Industrial Census (Basic Information), Sukhothai Province, National Statistical Office, Ministry of Information and Communication Technology.

ตาราง 9 จำนวนสถานประกอบการ จำนวนตามการขายสินค้าหรือบริการทางอินเทอร์เน็ต อำเภอและตำบล  
 TABLE 9 NUMBER OF ESTABLISHMENTS BY SALES OF GOODS VIA INTERNET, AMPHOE AND TAMBON

อำเภอ/ตำบล	จำนวน สถานประกอบการ Number of establishments	การขายสินค้าหรือบริการทางอินเทอร์เน็ต		Amphoe/Tambon
		Sales of goods via internet		
		มี	ไม่มี	
		Yes	No	
<b>จังหวัดสุโขทัย</b>	<b>16,368</b>	<b>20</b>	<b>16,348</b>	<b>Sukhothai</b>
อำเภอเมืองสุโขทัย	3,611	19	3,592	AmphoeMueang Sukhothai
ตำบลธานี	1,177	11	1,166	TambonThani
ตำบลบ้านสวน	388	-	388	TambonBan Suan
ตำบลเมืองเก่า	603	3	600	TambonMueang Kao
ตำบลปากแคว	307	3	304	TambonPak Khwae
ตำบลยางซ้าย	179	-	179	TambonYang Sai
ตำบลบ้านกล้วย	423	2	421	TambonBan Kluai
ตำบลบ้านห่ม	194	-	194	TambonBan Lum
ตำบลตาดเตี้ย	82	-	82	TambonTan Tia
ตำบลปากพระ	74	-	74	TambonPak Phra
ตำบลวังทองแดง	184	-	184	TambonWang Thong Daeng
อำเภอบ้านด่านลานหอย	937	-	937	AmphoeBan Dan Lan Hoi
ตำบลลานหอย	261	-	261	TambonLan Hoi
ตำบลบ้านด่าน	130	-	130	TambonBan Dan
ตำบลวังตะคร้อ	82	-	82	TambonWang Takhro
ตำบลวังน้ำขาว	234	-	234	TambonWang Nam Khao
ตำบลตลิ่งชัน	89	-	89	TambonTaling Chan
ตำบลหนองหญ้าปล้อง	59	-	59	TambonNong Ya Plong
ตำบลวังลึก	82	-	82	TambonWang Luek

ตาราง 9 จำนวนสถานประกอบการ จำแนกตามการขายสินค้าหรือบริการทางอินเทอร์เน็ต อำเภอและตำบล (ต่อ)  
 TABLE 9 NUMBER OF ESTABLISHMENTS BY SALES OF GOODS VIA INTERNET, AMPHOE AND TAMBON (Cont'd)

อำเภอ/ตำบล	จำนวน สถานประกอบการ Number of establishments	การขายสินค้าหรือบริการทางอินเทอร์เน็ต		Amphoe/Tambon
		Sales of goods via internet		
		มี	ไม่มี	
		Yes	No	
อำเภอศรีมหาศ	1,937	-	1,937	AmphoeKhiri Mat
ตำบลโตนด	326	-	326	TambonTanot
ตำบลทุ่งหลวง	613	-	613	TambonThung Luang
ตำบลบ้านป้อม	243	-	243	TambonBan Pom
ตำบลสามพวง	138	-	138	TambonSam Phuang
ตำบลศรีศรีมหาศ	110	-	110	TambonSi Khiri Mat
ตำบลหนองจิก	98	-	98	TambonNong Chik
ตำบลนาเชิงคีรี	211	-	211	TambonNa Choeng Khiri
ตำบลหนองกระดัง	60	-	60	TambonNong Krading
ตำบลบ้านน้ำพุ	105	-	105	TambonBan Nam Phu
ตำบลทุ่งยางเมือง	33	-	33	TambonThung Yang Mueang
อำเภอกงไกรลาศ	1,955	-	1,955	AmphoeKong Kraitlat
ตำบลกง	155	-	155	TambonKong
ตำบลบ้านกร่าง	359	-	359	TambonBan Krang
ตำบลไทรนอก	53	-	53	TambonKrai Nok
ตำบลไทรกลาง	101	-	101	TambonKrai Klang
ตำบลไทรโน	215	-	215	TambonKrai Nai
ตำบลตงเตอย	144	-	144	TambonDong Dueai
ตำบลป่าแฝก	149	-	149	TambonPa Faek
ตำบลกกแรต	211	-	211	TambonKok Raet
ตำบลท่าฉนวน	282	-	282	TambonTha Chanuan
ตำบลหนองตุม	141	-	141	TambonNong Tum
ตำบลบ้านใหม่สุขเกษม	145	-	145	TambonBan Mai Suk Kasem

ตาราง 9 จำนวนสถานประกอบการ จำนวนตามการขายสินค้าหรือบริการทางอินเทอร์เน็ต อำเภอและตำบล (ต่อ)  
 TABLE 9 NUMBER OF ESTABLISHMENTS BY SALES OF GOODS VIA INTERNET, AMPHOE AND TAMBON (Cont'd)

อำเภอ/ตำบล	จำนวน สถานประกอบการ Number of establishments	การขายสินค้าหรือบริการทางอินเทอร์เน็ต		Amphoe/Tambon
		Sales of goods via internet		
		มี	ไม่มี	
		Yes	No	
อำเภอศรีษะนาถ	2,293	1	2,292	AmphoeSi Satchanalai
ตำบลหาดเสี้ยว	610	-	610	TambonHat Siao
ตำบลป่าจัว	174	-	174	TambonPa Ngjo
ตำบลแม่สำ	105	-	105	TambonMae Sam
ตำบลแม่สิน	169	-	169	TambonMae Sin
ตำบลบ้านตึก	237	-	237	TambonBan Tuek
ตำบลหนองอ้อ	184	-	184	TambonNong O
ตำบลท่าชัย	289	1	288	TambonTha Chai
ตำบลศรีษะนาถ	169	-	169	TambonSi Satchanalai
ตำบลตงตุ้	94	-	94	TambonDong Khu
ตำบลบ้านแก่ง	115	-	115	TambonBan Kaeng
ตำบลสารจิตร	147	-	147	TambonSarachit
อำเภอศรีสำโรง	1,756	-	1,756	AmphoeSi Samrong
ตำบลคลองตาล	525	-	525	TambonKhlong Tan
ตำบลวังลึก	102	-	102	TambonWang Luek
ตำบลสามเรือน	148	-	148	TambonSam Ruean
ตำบลบ้านนา	46	-	46	TambonBan Na
ตำบลวังทอง	71	-	71	TambonWang Thong
ตำบลนาขุนไกร	135	-	135	TambonNa Khun Krai
ตำบลเกาะตาเลี้ยง	136	-	136	TambonKo Ta Liang
ตำบลวัดเกาะ	137	-	137	TambonWat Ko
ตำบลบ้านไร่	116	-	116	TambonBan Rai
ตำบลทับผึ้ง	167	-	167	TambonThap Phueng
ตำบลบ้านซ่าน	61	-	61	TambonBan San

ตาราง 9 จำนวนสถานประกอบการ จำนวนตามการขายสินค้าหรือบริการทางอินเทอร์เน็ต อำเภอและตำบล (ต่อ)  
 TABLE 9 NUMBER OF ESTABLISHMENTS BY SALES OF GOODS VIA INTERNET, AMPHOE AND TAMBON (Cont'd)

อำเภอ/ตำบล	จำนวน สถานประกอบการ Number of establishments	การขายสินค้าหรือบริการทางอินเทอร์เน็ต Sales of goods via internet		Amphoe/Tambon
		Sales of goods via internet		
		มี	ไม่มี	
	Yes	No		
ตำบลวังใหญ่	34	-	34	TambonWang Yai
ตำบลราวตันจันทร์	78	-	78	TambonRao Ton Chan
อำเภอสวรรคโลก	1,942	-	1,942	AmphoeSawankhalok
ตำบลเมืองสวรรคโลก	541	-	541	TambonMueang Sawankhalok
ตำบลในเมือง	359	-	359	TambonNai Mueang
ตำบลคลองกระจง	103	-	103	TambonKhilong Krachong
ตำบลวังพินพาทย์	33	-	33	TambonWang Phinphat
ตำบลวังไม้ขอน	129	-	129	TambonWang Mai Khon
ตำบลย่านยาว	163	-	163	TambonYan Yao
ตำบลนาทุ่ง	98	-	98	TambonNa Thung
ตำบลคลองยาง	74	-	74	TambonKhilong Yang
ตำบลเมืองบางยม	58	-	58	TambonMueang Bang Yom
ตำบลท่าทอง	40	-	40	TambonTha Thong
ตำบลปากน้ำ	105	-	105	TambonPak Nam
ตำบลป่ากุมเกาะ	84	-	84	TambonPa Kumko
ตำบลเมืองบางซด้าง	88	-	88	TambonMueang Bang Khilang
ตำบลหนองงก๊ับ	67	-	67	TambonNong Klap
อำเภอศรีนคร	691	-	691	AmphoeSi Nakhon
ตำบลศรีนคร	348	-	348	TambonSi Nakhon
ตำบลนครเตี๋ย	88	-	88	TambonNakhon Doet
ตำบลน้ำชุม	95	-	95	TambonNam Khurn
ตำบลคลองมะพลับ	106	-	106	TambonKhilong Maphlap
ตำบลหนองบัว	54	-	54	TambonNong Bua

ตาราง 9 จำนวนสถานประกอบการ จำแนกตามการขายสินค้าหรือบริการทางอินเทอร์เน็ต อำเภอและตำบล (ต่อ)  
 TABLE 9 NUMBER OF ESTABLISHMENTS BY SALES OF GOODS VIA INTERNET, AMPHOE AND TAMBON (Cont'd)

อำเภอ/ตำบล	จำนวน สถานประกอบการ Number of establishments	การขายสินค้าหรือบริการทางอินเทอร์เน็ต Sales of goods via internet		Amphoe/Tambon
		Sales of goods via internet		
		มี	ไม่มี	
	Yes	No		
อำเภอทุ่งเสลี่ยม	1,246	-	1,246	Amphoe Thung Saliam
ตำบลบ้านใหม่ชัยมงคล	138	-	138	Tambon Ban Mai Chai Mongkhon
ตำบลไทยชนะศึก	175	-	175	Tambon Thai Chana Suek
ตำบลทุ่งเสลี่ยม	567	-	567	Tambon Thung Saliam
ตำบลกลางดง	198	-	198	Tambon Klang Dong
ตำบลเขาแก้วศรีสมบูรณ์	168	-	168	Tambon Khao Kao Si Sombun

ที่มา : สำมะโนธุรกิจและอุตสาหกรรม พ.ศ. 2555 (ข้อมูลพื้นฐาน) จังหวัด สุโขทัย สำนักงานสถิติแห่งชาติ กระทรวงเทคโนโลยีสารสนเทศและการสื่อสาร

Source : The 2012 Business and Industrial Census (Basic Information), Sukhothai Province, National Statistical Office, Ministry of Information and Communication Technology.

ตาราง 10 จำนวนสถานประกอบการ จำแนกตามรูปแบบการจัดตั้งตามกฎหมาย และกิจกรรมทางเศรษฐกิจ  
TABLE 10 NUMBER OF ESTABLISHMENTS BY FORM OF LEGAL ORGANIZATION AND ECONOMIC ACTIVITY

กิจกรรมทางเศรษฐกิจ	รูปแบบการจัดตั้งตามกฎหมาย Form of legal organization										Total	Economic activity
	จำนวน สถานประกอบการ Number of establishments	ส่วนบุคคล Individual proprietor	ห้างหุ้นส่วนจำกัด นิติบุคคล Juristic partnership	ห้างหุ้นส่วนจำกัด นิติบุคคล Company limited, Public company limited	บริษัทจำกัด (มหาชน) Company limited, State-enterprises	รัฐวิสาหกิจ Government, State-enterprises	สหกรณ์ Cooperatives	อื่น ๆ Others				
<b>รวม</b>	<b>16,368</b>	<b>15,849</b>	<b>211</b>	<b>170</b>	<b>7</b>	<b>43</b>	<b>88</b>					
การขายส่งและการขายปลีก การซ่อมแซมยานยนต์ และจักรยานยนต์	1,260	1,206	30	23	1	-	-	-	-	-	-	Wholesale and retail trade; repair of motor vehicles and motorcycles
การขายส่ง	419	372	27	15	-	4	1	-	-	-	4	Wholesale trade
การขายปลีก	6,588	6,414	62	65	-	31	16	-	-	-	16	Retail trade
ที่พักแรม บริการอาหารและเครื่องดื่ม	1,674	1,665	1	5	2	-	1	-	-	-	1	Accommodation, food and beverage service activities
ข้อมูลข่าวสาร คอมพิวเตอร์ และการสื่อสาร	106	98	1	6	-	1	-	-	-	-	-	Information and communication
กิจกรรมอสังหาริมทรัพย์	120	119	-	1	-	-	-	-	-	-	-	Real estate activities
กิจกรรมทางวิชาชีพ วิทยาศาสตร์และเทคโนโลยี	140	134	3	3	-	-	-	-	-	-	-	Professional, scientific and technical activities
การให้เช่า บริการท่องเที่ยว และการบริการสนับสนุนอื่น ๆ	311	286	4	21	-	-	-	-	-	-	-	Administrative and support service activities
ศิลปะ ความบันเทิงและนันทนาการ	252	250	1	-	-	-	1	-	-	-	1	Arts, entertainment and recreation
กิจกรรมบริการอื่น ๆ	1,407	1,400	3	-	1	-	3	-	-	-	3	Other service activities
การผลิต	3,512	3,389	32	18	2	7	64	-	-	-	64	Manufacturing
การจัดการและการบำบัดน้ำเสีย ของเสียและสิ่งมีค่า	5	4	-	-	-	-	1	-	-	-	1	Sewerage, waste management and remediation activities
การก่อสร้าง	179	128	45	5	1	-	-	-	-	-	-	Construction
การขายส่งทางบก สถานที่เก็บสินค้า	392	383	2	6	-	-	1	-	-	-	1	Land transport and storage
กิจกรรมด้านโรงพยาบาลเอกชน	3	1	-	2	-	-	-	-	-	-	-	Private hospital activities

ที่มา : สำนักทะเบียนและอุตสาหกรรม พ.ศ. 2555 (ข้อมูลพื้นฐาน) จังหวัด สุโขทัย สำนักงานสถิติแห่งชาติ กระทรวงเทคโนโลยีสารสนเทศและการสื่อสาร

Source : The 2012 Business and Industrial Census (Basic Information), Sukhothai Province, National Statistical Office, Ministry of Information and Communication Technology.

ตาราง 11 จำนวนสถานประกอบการ จำแนกตามรูปแบบการจัดตั้งทางเศรษฐกิจ และกิจกรรมทางเศรษฐกิจ  
TABLE 11 NUMBER OF ESTABLISHMENTS BY FORM OF ECONOMIC ORGANIZATION AND ECONOMIC ACTIVITY

กิจกรรมทางเศรษฐกิจ	จำนวน สถานประกอบการ Number of establishments	รูปแบบการจัดตั้งทางเศรษฐกิจ			Form of economic organization	Economic activity
		สำนักงานเดี่ยว Single unit	สำนักงานใหญ่ Head office	สำนักงานสาขา Branch		
<b>รวม</b>	<b>16,368</b>	<b>16,163</b>	<b>38</b>	<b>149</b>	<b>18</b>	<b>Total</b>
การขายส่งและการขายปลีก การซ่อมแซมยานยนต์ และจักรยานยนต์	1,260	1,231	5	24	-	Wholesale and retail trade; repair of motor vehicles and motorcycles
การขายส่ง	419	407	1	11	-	Wholesale trade
การขายปลีก	6,588	6,486	23	74	5	Retail trade
ที่พักแรม บริการอาหารและเครื่องดื่ม	1,674	1,667	1	4	2	Accommodation, food and beverage service activities
ข้อมูลข่าวสาร คอมพิวเตอร์ และการสื่อสาร	106	99	-	7	-	Information and communication
กิจกรรมอสังหาริมทรัพย์	120	120	-	-	-	Real estate activities
กิจกรรมทางวิชาชีพ วิทยาศาสตร์และเทคโนโลยี	140	139	-	1	-	Professional, scientific and technical activities
การให้เช่า บริการท่องเที่ยว และการบริการสนับสนุนอื่น ๆ	311	293	3	15	-	Administrative and support service activities
ศิลปะ ความบันเทิงและนันทนาการ	252	252	-	-	-	Arts, entertainment and recreation
กิจกรรมบริการอื่น ๆ	1,407	1,404	-	2	1	Other service activities
การผลิต	3,512	3,495	1	7	9	Manufacturing
การจัดการและการบำบัดน้ำเสีย ของเสียและสิ่งปฏิกูล	5	5	-	-	-	Sewerage, waste management and remediation activities
การก่อสร้าง	179	173	3	3	-	Construction
การขนส่งทางบก สถานที่เก็บสินค้า	392	389	1	1	1	Land transport and storage
กิจกรรมด้านโรงพยาบาลเอกชน	3	3	-	-	-	Private hospital activities

ที่มา : สำนักงานธุรกิจและอุตสาหกรรม พ.ศ. 2555 (ข้อมูลพื้นฐาน) จังหวัด สุโขทัย สำนักงานสถิติแห่งชาติ กระทรวงเทคโนโลยีสารสนเทศและการสื่อสาร

Source : The 2012 Business and Industrial Census (Basic Information), Sukhothai Province, National Statistical Office, Ministry of Information and Communication Technology.



ตาราง 12 จำนวนสถานประกอบการ จำนวนตามสัดส่วนของการร่วมลงทุนหรือถือหุ้นของต่างประเทศ และกิจกรรมทางเศรษฐกิจ  
TABLE 12 NUMBER OF ESTABLISHMENTS BY PROPORTION OF FOREIGN INVESTMENT OR SHARE HOLDING AND ECONOMIC ACTIVITY

กิจกรรมทางเศรษฐกิจ	จำนวน สถานประกอบการ Number of establishments	ไม่มีต่างประเทศ ร่วมลงทุนหรือถือหุ้น No foreign's investment or share holding	สัดส่วนของการร่วมลงทุนหรือถือหุ้น			Economic activity
			< 10%	10 - 50%	> 50%	
<b>รวม</b>	<b>170</b>	<b>169</b>	<b>1</b>	<b>-</b>	<b>-</b>	<b>Total</b>
การขายส่งและการขายปลีก การซ่อมแซมยานยนต์ และจักรยานยนต์	23	23	-	-	-	Wholesale and retail trade; repair of motor vehicles and motorcycles
การขายส่ง	15	15	-	-	-	Wholesale trade
การขายปลีก	65	65	-	-	-	Retail trade
ที่พักแรม บริการอาหารและเครื่องดื่ม	5	5	-	-	-	Accommodation, food and beverage service activities
ข้อมูลข่าวสาร คอมพิวเตอร์ และการสื่อสาร	6	6	-	-	-	Information and communication
กิจกรรมอสังหาริมทรัพย์	1	1	-	-	-	Real estate activities
กิจกรรมทางวิชาชีพ วิทยาศาสตร์และเทคโนโลยี	3	3	-	-	-	Professional, scientific and technical activities
การให้เข้า บริการท่องเที่ยว และการบริการสนับสนุนอื่น ๆ	21	21	-	-	-	Administrative and support service activities
ศิลปะ ความบันเทิงและนันทนาการ	-	-	-	-	-	Arts, entertainment and recreation
กิจกรรมบริการอื่น ๆ	-	-	-	-	-	Other service activities
การผลิต	18	17	1	-	-	Manufacturing
การจัดการและการบำบัดน้ำเสีย ของเสียและสิ่งปฏิกูล	-	-	-	-	-	Sewerage, waste management and remediation activities
การก่อสร้าง	5	5	-	-	-	Construction
การขนส่งทางบก สถานีเก็บสินค้า	6	6	-	-	-	Land transport and storage
กิจกรรมด้านโรงพยาบาลเอกชน	2	2	-	-	-	Private hospital activities

หมายเหตุ : เฉพาะสถานประกอบการที่มีรูปแบบการจัดตั้งตามกฎหมายเป็นบริษัทจำกัด และบริษัทจำกัด (มหาชน)

Note : Only establishments which were company limited and public company limited.

ที่มา : สำนักข้อมูลธุรกิจและอุตสาหกรรม พ.ศ. 2555 (ข้อมูลพื้นฐาน) จังหวัด สุโขทัย สำนักงานสถิติแห่งชาติ กระทรวงเทคโนโลยีสารสนเทศและการสื่อสาร

Source : The 2012 Business and Industrial Census (Basic Information), Sukhothai Province, National Statistical Office, Ministry of Information and Communication Technology.

ตาราง 13 จำนวนสถานประกอบการ จำแนกตามขนาดของสถานประกอบการ (จำนวนคนทำงาน) และกิจกรรมทางเศรษฐกิจ

TABLE 13 NUMBER OF ESTABLISHMENTS BY SIZE OF ESTABLISHMENT (NUMBER OF PERSONS ENGAGED) AND ECONOMIC ACTIVITY

กิจกรรมทางเศรษฐกิจ	จำนวน สถานประกอบการ Number of establishments	ขนาดของสถานประกอบการ (จำนวนคนทำงาน) Size of establishment (Number of persons engaged)											Economic activity
		1 - 5	6 - 10	11-15	16 - 20	21 - 25	26 - 30	31 - 50	51 - 100	101 - 200	>201	Total	
<b>รวม</b>	<b>16,368</b>	<b>15,437</b>	<b>558</b>	<b>171</b>	<b>51</b>	<b>47</b>	<b>36</b>	<b>46</b>	<b>11</b>	<b>10</b>	<b>1</b>	<b>1</b>	<b>Total</b>
การขายส่งและการขายปลีก การซ่อมแซมยานยนต์ และจักรยานยนต์	1,260	1,176	55	15	2	2	6	1	1	2	-	-	Wholesale and retail trade; repair of motor vehicles and motorcycles
การขายส่ง	419	340	51	17	1	4	-	6	-	-	-	-	Wholesale trade
การขายปลีก	6,588	6,393	137	35	6	3	6	7	-	1	-	-	Retail trade
ที่พักแรม บริการอาหารและเครื่องดื่ม	1,674	1,576	63	14	9	3	3	4	1	1	-	-	Accommodation, food and beverage service activities
ข้อมูลข่าวสาร คอมพิวเตอร์ และการสื่อสาร	106	96	7	1	1	-	-	-	1	-	-	-	Information and communication
กิจกรรมอสังหาริมทรัพย์	120	116	3	-	-	1	-	-	-	-	-	-	Real estate activities
กิจกรรมทางวิชาชีพ วิทยาศาสตร์และเทคโนโลยี	140	133	7	-	-	-	-	-	-	-	-	-	Professional, scientific and technical activities
การให้เช่า บริการท่องเที่ยว และการบริการสนับสนุนอื่น ๆ	311	305	3	1	1	-	-	1	-	-	-	-	Administrative and support service activities
ศิลปะ ความบันเทิงและนันทนาการ	252	201	13	15	4	4	7	8	-	-	-	-	Arts, entertainment and recreation
กิจกรรมบริการอื่น ๆ	1,407	1,395	10	2	-	-	-	-	-	-	-	-	Other service activities
การผลิต	3,512	3,211	159	55	22	27	14	13	6	5	-	-	Manufacturing
การจัดการและการบำบัดน้ำเสีย ของเสียและสิ่งปฏิกูล	5	3	1	-	1	-	-	-	-	-	-	-	Sewerage, waste management and remediation activities
การก่อสร้าง	179	107	44	14	4	3	-	5	2	-	-	-	Construction
การขนส่งทางบก สถานที่เก็บสินค้า	392	385	5	1	-	-	-	-	-	-	-	1	Land transport and storage
กิจกรรมด้านโรงพยาบาลเอกชน	3	-	-	1	-	-	-	1	-	1	-	-	Private hospital activities

ที่มา : สำนักบริหารและอุตสาหกรรม พ.ศ. 2555 (ข้อมูลพื้นฐาน) จังหวัด สุโขทัย สำนักงานสถิติแห่งชาติ กระทรวงเทคโนโลยีสารสนเทศและการสื่อสาร

Source : The 2012 Business and Industrial Census (Basic Information), Sukhothai Province, National Statistical Office, Ministry of Information and Communication Technology.

ตาราง 14 จำนวนคนทำงานในสถานประกอบการ จำแนกตามขนาดของสถานประกอบการ (จำนวนคนทำงาน) และกิจกรรมทางเศรษฐกิจ  
TABLE 14 NUMBER OF PERSONS ENGAGED IN ESTABLISHMENTS BY SIZE OF ESTABLISHMENT (NUMBER OF PERSONS ENGAGED) AND ECONOMIC ACTIVITY

กิจกรรมทางเศรษฐกิจ	จำนวน คนทำงาน Number of persons engaged	ขนาดของสถานประกอบการ (จำนวนคนทำงาน) Size of establishment (Number of persons engaged)										Economic activity
		1 - 5	6 - 10	11- 15	16 - 20	21 - 25	26 - 30	31 - 50	51 - 100	101 - 200	>201	
<b>รวม</b>	39,124	25,586	4,121	2,208	926	1,065	1,019	1,748	748	1,377	326	<b>Total</b>
การขายและการปลีก การซ่อมแซมยานยนต์ และจักรยานยนต์	3,178	2,010	405	185	32	46	167	45	64	224	-	Wholesale and retail trade; repair of motor vehicles and motorcycles
การขายส่ง	1,756	849	380	213	20	95	-	199	-	-	-	Wholesale trade
ที่พักรับรอง บริการอาหารและเครื่องดื่ม	13,146	10,889	1,006	455	110	66	175	282	-	163	-	Retail trade
ข้อมูลข่าวสาร คอมพิวเตอร์ และการสื่อสาร	4,063	2,784	461	169	160	68	87	170	52	112	-	Accommodation, food and beverage service activities
กิจกรรมอสังหาริมทรัพย์	304	149	54	12	18	-	-	-	71	-	-	Information and communication
กิจกรรมทางวิชาชีพ วิทยาศาสตร์และเทคโนโลยี	227	179	23	-	-	25	-	-	-	-	-	Real estate activities
การให้เช่า บริการท่องเที่ยว และการบริการสนับสนุนอื่น ๆ	318	268	50	-	-	-	-	-	-	-	-	Professional, scientific and technical activities
ศิลปะ ความบันเทิงและนันทนาการ	639	556	23	12	16	-	-	32	-	-	-	Administrative and support service activities
กิจกรรมบริการอื่น ๆ	1,287	294	108	211	70	90	198	316	-	-	-	Arts, entertainment and recreation
การผลิต	1,777	1,679	74	24	-	-	-	-	-	-	-	Other service activities
การจัดการและการบำบัดน้ำเสีย ของเสียและสิ่งปฏิกูล	10,137	5,147	1,155	720	400	610	392	494	443	776	-	Manufacturing
การก่อสร้าง	35	9	6	-	20	-	-	-	-	-	-	Sewerage, waste management and remediation activities
การขนส่งทางบก สถานที่เก็บสินค้า	1,296	338	340	181	80	65	-	174	118	-	-	Construction
กิจกรรมด้านโรงพยาบาลเอกชน	810	435	36	13	-	-	-	-	-	-	326	Land transport and storage
	151	-	-	13	-	-	-	36	-	102	-	Private hospital activities

ที่มา : สำนักนโยบายและอุตสาหกรรม พ.ศ. 2555 (ข้อมูลพื้นฐาน) จังหวัด สุโขทัย สำนักงานสถิติแห่งชาติ กระทรวงเทคโนโลยีสารสนเทศและการสื่อสาร  
Source : The 2012 Business and Industrial Census (Basic Information), Sukhothai Province, National Statistical Office, Ministry of Information and Communication Technology.

ตาราง 15 จำนวนสถานประกอบการ จำนวนตามขนาดของสถานประกอบการ (จำนวนลูกจ้าง) และกิจกรรมทางเศรษฐกิจ

TABLE 15 NUMBER OF ESTABLISHMENTS BY SIZE OF ESTABLISHMENT (NUMBER OF EMPLOYEES) AND ECONOMIC ACTIVITY

กิจกรรมทางเศรษฐกิจ	จำนวน สถานประกอบการ Number of establishments	ขนาดของสถานประกอบการ (จำนวนลูกจ้าง) Size of establishment (Number of employees)										รวม Total	Economic activity	
		ไม่												
		1 - 5	6 - 10	11-15	16 - 20	21 - 25	26 - 30	31 - 50	51 - 100	101 - 200	>201			No
การขายส่งและการขายปลีก การซ่อมแซมยานยนต์ และจักรยานยนต์	16,368	2,098	325	96	52	26	30	29	8	7	1	13,696	Wholesale and retail trade; repair of motor vehicles and motorcycles	
การขายส่ง	1,260	283	36	7	1	2	6	1	2	-	-	922	Wholesale trade	
การขายปลีก	419	142	34	4	2	3	4	2	-	-	-	228	Retail trade	
ที่พักแรม บริการอาหารและเครื่องดื่ม	6,588	643	70	26	9	2	4	6	-	1	-	5,827	Accommodation, food and beverage service activities	
ข้อมูลข่าวสาร คอมพิวเตอร์ และการสื่อสาร	1,674	249	33	9	7	2	1	4	-	1	-	1,368	Information and communication	
กิจกรรมอสังหาริมทรัพย์	106	17	5	1	1	-	-	-	1	-	-	81	Real estate activities	
กิจกรรมทางวิชาชีพ วิทยาศาสตร์และเทคโนโลยี	120	18	3	-	1	-	-	-	-	-	-	98	Professional, scientific and technical activities	
การให้เช่า บริการท่องเที่ยว และการบริการสนับสนุนอื่น ๆ	140	46	4	-	-	-	-	-	-	-	-	90	Administrative and support service activities	
ศิลปะ ความบันเทิงและนันทนาการ	311	84	1	1	1	-	1	-	-	-	-	223	Arts, entertainment and recreation	
กิจกรรมบริการอื่น ๆ	252	22	12	13	6	4	5	7	-	-	-	183	Other service activities	
การผลิต	1,407	80	5	1	-	-	-	-	-	-	-	1,321	Manufacturing	
การจัดการและการบำบัดน้ำเสีย ของเสียและสิ่งปฏิกูล	3,512	411	84	26	18	11	7	5	3	4	-	2,943	Sewerage, waste management and remediation activities	
การก่อสร้าง	5	2	1	-	1	-	-	-	-	-	-	1	Construction	
การขนส่งทางบก สถานที่เก็บสินค้า	179	81	33	7	5	2	2	3	2	-	-	44	Land transport and storage	
กิจกรรมด้านโรงพยาบาลเอกชน	392	20	4	-	-	-	-	-	-	-	1	367	Private hospital activities	
	3	-	-	1	-	-	-	1	-	1	-	-	-	

ที่มา : สำนักข้อมูลธุรกิจและอุตสาหกรรม พ.ศ. 2555 (ข้อมูลพื้นฐาน) จังหวัด สุโขทัย สำนักงานสถิติแห่งชาติ กระทรวงเทคโนโลยีสารสนเทศและการสื่อสาร

Source : The 2012 Business and Industrial Census (Basic Information), Sukhothai Province, National Statistical Office, Ministry of Information and Communication Technology.

ตาราง 16 จำนวนลูกจ้างในสถานประกอบการ จำแนกตามขนาดของสถานประกอบการ (จำนวนคนทำงาน) และกิจกรรมทางเศรษฐกิจ  
TABLE 16 NUMBER OF EMPLOYEES IN ESTABLISHMENTS BY SIZE OF ESTABLISHMENT (NUMBER OF PERSONS ENGAGED) AND ECONOMIC ACTIVITY

กิจกรรมทางเศรษฐกิจ	จำนวน ลูกจ้าง Number of employees	ขนาดของสถานประกอบการ (จำนวนคนทำงาน) Size of establishment (Number of persons engaged)										Economic activity
		1 - 5	6 - 10	11- 15	16 - 20	21 - 25	26 - 30	31 - 50	51 - 100	101 - 200	>201	
		3,511	2,991	1,706	671	807	835	1,438	484	1,105	324	
<b>รวม</b>	<b>13,872</b>	<b>2,991</b>	<b>1,706</b>	<b>671</b>	<b>807</b>	<b>835</b>	<b>1,438</b>	<b>484</b>	<b>1,105</b>	<b>324</b>	<b>Total</b>	
การขายส่งและการขายปลีก การซ่อมแซมยานยนต์ และจักรยานยนต์	1,408	314	158	30	44	167	45	60	116	-	Wholesale and retail trade; repair of motor vehicles and motorcycles	
การขายส่ง	990	262	168	20	91	-	189	-	-	-	Wholesale trade	
การขายปลีก	2,895	741	402	107	60	139	268	-	163	-	Retail trade	
ที่พักแรม บริการอาหารและเครื่องดื่ม	1,434	404	321	150	148	65	127	49	112	-	Accommodation, food and beverage service activities	
ข้อมูลข่าวสาร คอมพิวเตอร์ และการสื่อสาร	182	32	49	12	18	-	-	71	-	-	Information and communication	
กิจกรรมอสังหาริมทรัพย์	72	33	19	-	20	-	-	-	-	-	Real estate activities	
กิจกรรมทางวิชาชีพ วิทยาศาสตร์และเทคโนโลยี	123	89	34	-	-	-	-	-	-	-	Professional, scientific and technical activities	
การให้เช่า บริการท่องเที่ยว และการบริการสนับสนุนอื่น ๆ	223	147	18	16	-	-	30	-	-	-	Administrative and support service activities	
ศิลปะ ความบันเทิงและนันทนาการ	933	29	84	185	64	83	187	301	-	-	Arts, entertainment and recreation	
กิจกรรมบริการอื่น ๆ	189	126	41	22	-	-	-	-	-	-	Other service activities	
การผลิต	3,809	680	797	417	173	380	284	190	612	-	Manufacturing	
การจัดการและการบำบัดน้ำเสีย ของเสียและสิ่งปฏิกูล	32	6	-	20	-	-	-	-	-	-	Sewerage, waste management and remediation activities	
การก่อสร้าง	1,039	186	276	158	75	64	166	114	-	-	Construction	
การขนส่งทางบก สถานีที่เก็บสินค้า	393	30	29	10	-	-	-	-	-	324	Land transport and storage	
กิจกรรมด้านโรงพยาบาลเอกชน	150	-	-	12	-	-	36	-	102	-	Private hospital activities	

ที่มา : สำนักธุรกิจและอุตสาหกรรม พ.ศ. 2555 (ข้อมูลพื้นฐาน) จังหวัด สุโขทัย สำนักงานสถิติแห่งชาติ กระทรวงเทคโนโลยีสารสนเทศและการสื่อสาร

Source : The 2012 Business and Industrial Census (Basic Information), Sukhothai Province, National Statistical Office, Ministry of Information and Communication Technology.

ตาราง 17 จำนวนสถานประกอบการ จำแนกตามการขายสินค้าหรือบริการทางอินเทอร์เน็ต และกิจกรรมทางเศรษฐกิจ  
TABLE 17 NUMBER OF ESTABLISHMENTS BY SALES OF GOODS VIA INTERNET AND ECONOMIC ACTIVITY

กิจกรรมทางเศรษฐกิจ	จำนวน สถานประกอบการ Number of establishments	การขายสินค้าหรือบริการทางอินเทอร์เน็ต		Economic activity
		Sales of goods via internet		
		มี	ไม่มี	
	Yes	No	Total	
<b>รวม</b>	<b>16,368</b>	<b>20</b>	<b>16,348</b>	<b>Total</b>
การขายส่งและการขายปลีก การซ่อมแซมยานยนต์ และจักรยานยนต์	1,260	1	1,259	Wholesale and retail trade; repair of motor vehicles and motorcycles
การขายส่ง	419	-	419	Wholesale trade
การขายปลีก	6,588	5	6,583	Retail trade
ที่พักแรม บริการอาหารและเครื่องดื่ม	1,674	8	1,666	Accommodation, food and beverage service activities
ข้อมูลข่าวสาร คอมพิวเตอร์ และการสื่อสาร	106	2	104	Information and communication
กิจกรรมอสังหาริมทรัพย์	120	1	119	Real estate activities
กิจกรรมทางวิชาชีพ วิทยาศาสตร์และเทคโนโลยี	140	-	140	Professional, scientific and technical activities
การให้เช่า บริการท่องเที่ยว และการบริการสนับสนุนอื่น ๆ	311	-	311	Administrative and support service activities
ศิลปะ ความบันเทิงและนันทนาการ	252	-	252	Arts, entertainment and recreation
กิจกรรมบริการอื่น ๆ	1,407	1	1,406	Other service activities
การผลิต	3,512	1	3,511	Manufacturing
การจัดการและการบำบัดน้ำเสีย ของเสียและสิ่งปฏิกูล	5	-	5	Sewerage, waste management and remediation activities
การก่อสร้าง	179	-	179	Construction
การขนส่งทางบก สถานที่เก็บสินค้า	392	1	391	Land transport and storage
กิจกรรมด้านโรงพยาบาลเอกชน	3	-	3	Private hospital activities

ที่มา : สำมะโนธุรกิจและอุตสาหกรรม พ.ศ. 2555 (ข้อมูลพื้นฐาน) จังหวัด สุโขทัย สำนักงานสถิติแห่งชาติ กระทรวงเทคโนโลยีสารสนเทศและการสื่อสาร

Source : The 2012 Business and Industrial Census (Basic Information), Sukhothai Province, National Statistical Office, Ministry of Information and Communication Technology.

## ภาคผนวก

## ภาคผนวก

### 1. แนวคิดและคำนิยาม

#### 1.1 สถานประกอบการ

หมายถึง สถานที่หรือบางส่วนของสถานที่ที่มีที่ตั้งที่แน่นอน และมีการดำเนินกิจกรรมทางเศรษฐกิจ ไม่ว่าจะกิจกรรมนั้นจะดำเนินงานโดยบุคคลที่เป็นเจ้าของหรือควบคุมกิจการโดยนิติบุคคลก็ตาม

#### 1.2 กิจกรรมทางเศรษฐกิจ

การจัดทำสำมะโนธุรกิจและอุตสาหกรรม พ.ศ. 2555 ได้จัดจำแนกสถานประกอบการตามการดำเนินกิจกรรมทางเศรษฐกิจ ตามการจัดประเภทมาตรฐานอุตสาหกรรมประเทศไทย ปี 2552 (Thailand Standard Industrial Classification: TSIC-2009) ดังนี้

##### 1) การขายส่ง การขายปลีก การซ่อมแซมยานยนต์และจักรยานยนต์ ได้แก่

- การดำเนินกิจกรรมทั้งหมด (ยกเว้นการผลิตและการให้เช่า) ที่เกี่ยวข้องกับยานยนต์และจักรยานยนต์ รวมถึงรถบรรทุก เช่น การขายส่ง และขายปลีกยานยนต์ รถจักรยานยนต์ทั้งใหม่และที่ใช้แล้ว รวมทั้งการบำรุงรักษาและการซ่อมแซม การขายอะไหล่ และชิ้นส่วนอุปกรณ์สำหรับยานยนต์และจักรยานยนต์ การดำเนินกิจการที่เกี่ยวข้องกับตัวแทนขายส่งหรือขายปลีกยานยนต์ รวมถึง การล้าง การขัดเงายานยนต์ อยู่ซ่อมรถยนต์ ฯลฯ

##### 2) การขายส่ง ได้แก่

- การขายส่งที่ดำเนินงานด้วยตนเองหรือทำโดยได้รับค่าตอบแทนหรือตามสัญญาจ้าง (การขายเพื่อค่าคอมมิชชั่น/ค่านายหน้า) ซึ่งเกี่ยวกับการขายส่งภายในประเทศและระหว่างประเทศ (นำเข้า/ส่งออก)

- การขายส่ง คือ การขายต่อ (การขายสินค้าที่ไม่มีการเปลี่ยนแปลงสภาพสินค้า) สินค้าใหม่และที่ใช้แล้วให้แก่ผู้ขายปลีก หรือการค้าแบบธุรกิจสู่ธุรกิจ เช่น ขายให้กับผู้ใช้ในงานอุตสาหกรรม พาณิชยกรรม สถาบัน หรือผู้ใช้งานในวิชาชีพ หรือขายต่อให้กับผู้ขายส่งรายอื่น ๆ หรือบุคคล/บริษัทที่ทำหน้าที่ตัวแทนหรือนายหน้าซื้อขายสินค้า ประเภทของธุรกิจที่สำคัญ ได้แก่ พ่อค้าขายส่งคือ ผู้ขายส่งที่ดำเนินกิจการซื้อและขายสินค้าของตนเอง เช่น พ่อค้าขายส่ง ผู้แทนจำหน่ายสินค้าอุตสาหกรรม ผู้ส่งสินค้าออก ผู้นำเข้าสินค้า และการรวมกลุ่มสหกรณ์เพื่อซื้อสินค้า สาขาและสำนักงานขาย (ไม่ใช่ร้านค้าปลีก) ซึ่งมีหน่วยผลิตหรือเหมืองแร่ (ที่แยกตัวออกมาต่างหาก) เป็นผู้ควบคุมดูแล โดยมีวัตถุประสงค์เพื่อการจำหน่ายสินค้า และแทบจะไม่เคยส่งสินค้าเพื่อให้โรงงานหรือแหล่งผลิตส่งสินค้าให้โดยตรง ทั้งนี้รวมถึงนายหน้าซื้อขายสินค้า การขายเพื่อค่านายหน้าและตัวแทนจำหน่าย และกลุ่มผู้ประกอบการ ผู้ซื้อและกลุ่มสหกรณ์ซึ่งดำเนินกิจการเกี่ยวข้องกับการจำหน่ายผลิตภัณฑ์เกษตรออกสู่ตลาด ผู้ขายส่งมักทำการรวบรวมสินค้าในปริมาณมากมาคัดแยกขนาดและคัดคุณภาพสินค้า นำสินค้ามาจัดแบ่งและทำการบรรจุหีบห่อใหม่เพื่อจำหน่ายต่อ เช่น ร้านขายยาที่ดำเนินกิจกรรมเก็บสินค้า แซ่เยี่ยน จัดส่ง และจัดวางสินค้า ทำการส่งเสริมการขายให้แก่ลูกค้าและออกแบบฉลาก



### 3) การขายปลีก ได้แก่

- การนำสินค้าใหม่และสินค้าใช้แล้วมาขายต่อให้แก่ประชาชนทั่วไป (สินค้าที่นำมาขายไม่มี การเปลี่ยนแปลงสภาพ) เพื่อการบริโภคหรือใช้ประโยชน์ส่วนบุคคลหรือครัวเรือน โดยขายสินค้าผ่านทางช่องทางการจำหน่ายต่าง ๆ เช่น ร้านค้า ห้างสรรพสินค้า สหกรณ์ผู้บริโภค ฯลฯ

### 4) ที่พักแรม บริการอาหารและเครื่องดื่ม ได้แก่

- การบริการที่พักแรมชั่วคราว/ระยะสั้นแก่นักเดินทางและนักท่องเที่ยว รวมถึงการบริการที่พักระยะยาวสำหรับนักเรียน/นักศึกษา พนักงาน และบุคคลอื่นที่คล้ายกัน ซึ่งบางแห่งอาจแบ่งให้บริการเฉพาะที่พัก ขณะที่บางแห่งให้บริการทั้งที่พัก อาหาร และ/หรือสิ่งอำนวยความสะดวกเพื่อนันทนาการ เช่น โรงแรม โมเต็ล หอพัก ห้องพักภายในบ้าน เกสต์เฮาส์ ที่พักแรมเยาวชน ที่พักชั่วคราว เป็นต้น

- กิจกรรมการขายอาหารและเครื่องดื่ม ที่จัดเตรียมไว้พร้อมที่จะบริโภคได้ทันที ไม่ว่าจะ เป็นร้านอาหารทั่วไป ร้านอาหารแบบบริการตนเอง เช่น ภัตตาคาร คาเฟ่ สถานที่บริการขายอาหารกลางวัน และร้านขายเครื่องดื่ม เป็นต้น

### 5) ข้อมูลข่าวสาร คอมพิวเตอร์ และการสื่อสาร ได้แก่

- กิจกรรมการจัดพิมพ์จำหน่ายหรือเผยแพร่หนังสือ โบรชัวร์ ใบปลิว พจนานุกรม สารานุกรม แผนที่โลก แผนที่และแผนภูมิ การจัดพิมพ์จำหน่ายหรือเผยแพร่หนังสือพิมพ์ วารสาร และนิตยสาร นามานุกรม รายชื่อและที่อยู่ทางไปรษณีย์ของผู้ที่ได้รับข้อมูลข่าวสารหรือโฆษณาเป็นประจำ รวมถึงการจัดทำซอฟต์แวร์สำเร็จรูป

- กิจกรรมการผลิตภาพยนตร์ทั้งที่ฉายและไม่ได้ฉายในโรงภาพยนตร์ ไม่ว่าจะบันทึกลงบนแผ่นฟิล์ม เทปวีดิทัศน์ หรือดิสก์ เพื่อที่จะนำไปฉายในโรงภาพยนตร์หรือเพื่อออกอากาศทางโทรทัศน์ กิจกรรมสนับสนุน เช่น การลำดับภาพยนตร์ การตัดต่อภาพยนตร์ การพากย์ภาพยนตร์ ฯลฯ การเผยแพร่/จำหน่ายภาพยนตร์ให้แก่อุตสาหกรรมอื่นๆ การฉายภาพยนตร์ รวมถึงการซื้อและขายสิทธิ์การเผยแพร่/จำหน่ายภาพยนตร์

- กิจกรรมการสร้างสรรค์เนื้อหาและการได้มาของสิทธิ์ในการเผยแพร่และการแพร่ภาพกระจายเสียงทางวิทยุ โทรทัศน์ ตามรายการบันเทิง รายการข่าว รายการสนทนา และที่คล้ายกัน การแพร่ภาพกระจายเสียงข้อมูลร่วมกันทั้งทางวิทยุหรือโทรทัศน์ผ่านทางเทคโนโลยีต่างๆ เช่น ทางอากาศ ทางดาวเทียม ทางเครือข่ายเคเบิล หรือทางอินเทอร์เน็ต รวมถึงการผลิตรายการ (ที่มีรูปแบบรายการที่ค่อนข้างจำกัด เช่น รายการข่าว รายการกีฬา รายการเพื่อการศึกษ หรือรายการสำหรับเด็ก) เพื่อให้บุคคลที่สามนำรายการดังกล่าวไปแพร่ภาพกระจายเสียงให้แก่ลูกค้าเฉพาะกลุ่ม ซึ่งเป็นผู้บอกรับเป็นสมาชิกหรือเสียค่าธรรมเนียมเข้าชม

- กิจกรรมโทรคมนาคมและบริการที่เกี่ยวข้อง เช่น การส่งสัญญาณเสียงพูด ข้อมูล ข้อความ เสียง และภาพ ระบบการส่งสัญญาณอาจดำเนินการโดยใช้เทคโนโลยีอย่างใดอย่างหนึ่งหรือหลายอย่างประกอบกัน โดยไม่เกี่ยวข้องกับส่วนของการผลิตข้อมูล

- กิจกรรมการบริการความรู้ความชำนาญทางด้านเทคโนโลยีสารสนเทศ เช่น การเขียน การแก้ไข การทดสอบ การให้ความช่วยเหลือและแก้ไขปัญหาทางด้านซอฟต์แวร์ การวางแผนและการออกแบบระบบคอมพิวเตอร์ ซึ่งประกอบด้วยส่วนของฮาร์ดแวร์ ซอฟต์แวร์ และเทคโนโลยีการสื่อสารรวมเข้า

ด้วยกัน การจัดการและดำเนินการเกี่ยวกับระบบคอมพิวเตอร์ ณ สถานที่ของลูกค้า และ/หรือ สิ่งอำนวยความสะดวกในการประมวลผลข้อมูล และกิจกรรมด้านวิชาชีพและเทคนิคทางด้านคอมพิวเตอร์อื่นๆ

- กิจกรรมเว็บท่า กิจกรรมการประมวลผลข้อมูล การจัดการและการให้เข้าพื้นที่บนเครื่องแม่ข่าย (web hosting) รวมถึงกิจกรรมอื่นๆ ที่มีวัตถุประสงค์เพื่อการบริการข้อมูลเป็นหลัก

#### 6) กิจกรรมอสังหาริมทรัพย์ ได้แก่

- การซื้อหรือการขายอสังหาริมทรัพย์ การให้เช่าอสังหาริมทรัพย์ การบริการอสังหาริมทรัพย์อื่น ๆ เช่น การประเมินราคาอสังหาริมทรัพย์ หรือทำหน้าที่เป็นผู้จัดการดูแลผลประโยชน์ของคู่สัญญา (escrow agent) ด้านอสังหาริมทรัพย์ อาจดำเนินการโดยมีอสังหาริมทรัพย์เป็นของตนเองหรือเช่าจากผู้อื่นก็ได้ และอาจดำเนินการโดยได้รับค่าตอบแทนหรือสัญญาจ้าง รวมถึงการพัฒนาโครงการก่อสร้างของตนเองเพื่อให้เข้าพื้นที่

#### 7) กิจกรรมทางวิชาชีพ วิทยาศาสตร์และเทคนิค ได้แก่

- การให้คำปรึกษาและการเป็นตัวแทนในคดีแพ่ง คดีอาญาหรือข้อพิพาทด้านแรงงาน รวมถึงการเตรียมเอกสารทางกฎหมาย การตรวจสอบบัญชี การเตรียมงบการเงินและการทำบัญชี

- การให้คำปรึกษาและให้ความช่วยเหลือแก่ธุรกิจและองค์กรอื่น ๆ ทางด้านการบริหารจัดการ เช่น การวางแผนกลยุทธ์และองค์กร การวางแผนทางการเงินและการจัดทำงบประมาณ การกำหนดเป้าหมายและนโยบายทางการตลาด การกำหนดนโยบาย ภารกิจ แผนงานด้านทรัพยากรมนุษย์ การจัดทำรายการการผลิต และจัดทำแผนควบคุม รวมถึงการควบคุมดูแลและบริหารจัดการหน่วยอื่นๆ ของบริษัทหรือวิสาหกิจเดียวกัน

- การบริการด้านสถาปัตยกรรม วิศวกรรม การจัดทำแบบแปลน การตรวจสอบอาคาร การสำรวจ และการทำแผนที่ รวมถึงการบริการทดสอบทางกายภาพ ทางเคมี และการทดสอบเพื่อการวิเคราะห์ด้านอื่นๆ

- กิจกรรมการวิจัยพื้นฐาน เป็นการศึกษาค้นคว้าในเชิงทฤษฎีหรือเชิงทดลอง การวิจัยประยุกต์ เป็นการศึกษาเพื่อหาความรู้ใหม่ๆ และการทดลองเชิงพัฒนา เป็นการศึกษาอย่างมีระบบ ซึ่งการวิจัยและการพัฒนาเชิงทดลอง มีทางด้านวิทยาศาสตร์ธรรมชาติและวิศวกรรม สังคมศาสตร์และมนุษยศาสตร์

- การสร้างสรรค์งานโฆษณาและการกำหนดรูปแบบงานโฆษณาในนิตยสาร หนังสือพิมพ์ วิทยุ โทรทัศน์ หรือสื่อโฆษณาอื่น ๆ รวมถึงการออกแบบโครงสร้างและสถานที่จัดแสดงโฆษณา

- การให้บริการด้านวิชาชีพ วิทยาศาสตร์ และเทคนิคอื่น ๆ เช่น การตกแต่งภายใน การออกแบบผลิตภัณฑ์ทางอุตสาหกรรม การถ่ายภาพ การแปลเอกสารและล่าม การบริการให้คำปรึกษาด้านสิ่งแวดล้อม ฯลฯ

#### 8) การให้เช่า บริการท่องเที่ยว และการบริการสนับสนุนอื่น ๆ ได้แก่

- การให้เช่ายานยนต์ อุปกรณ์เพื่อการกีฬาและนันทนาการ เครื่องอุปกรณ์การขนส่ง เครื่องจักรและอุปกรณ์อื่น ๆ ของใช้ส่วนบุคคลและของใช้ในครัวเรือน

- กิจกรรมการจ้างงาน ตัวแทนจัดหางาน คัดเลือกนักแสดงภาพยนตร์ โทรทัศน์ และการแสดงอื่น ๆ

- กิจกรรมของตัวแทนธุรกิจท่องเที่ยว การจัดงานเที่ยว การบริการสำรองอื่น ๆ และกิจกรรมมัคคุเทศก์ กิจกรรมการขายตั๋วเข้าชมภาพยนตร์ การแสดงละคร คอนเสิร์ต และการแข่งขันกีฬา
- การบริการระบบรักษาความปลอดภัย บริการยาม และการสืบสวน
- การบริการสนับสนุนทั่วไป เช่น การทำความสะอาดภายในและภายนอกอาคารทุกประเภท เครื่องจักรอุตสาหกรรม รถไฟ รถบัส เครื่องบิน ฯลฯ ตลอดจนการให้บริการดูแลและบำรุงรักษาภูมิทัศน์
- การบริการด้านการบริหาร สนับสนุนการดำเนินงานของสำนักงานและกิจกรรมอื่น ๆ ที่สนับสนุนทางธุรกิจ เช่น การจัดประชุมและการสัมมนา การแสดงสินค้า กิจกรรมของตัวแทนจัดเก็บเงิน การบริการข้อมูลเครดิต การบรรจุหีบห่อ กิจกรรมศูนย์บริการลูกค้าทางโทรศัพท์ (call centre) การให้เช่าตู้เก็บเอกสารส่วนตัว (mailbox)

#### 9) ศิลปะ ความบันเทิง และนันทนาการ ได้แก่

- กิจกรรมการสร้างสรรค์ศิลปะ เช่น จิตรกร ช่างปั้น ช่างแกะสลัก ช่างทำพิมพ์ นักเขียน / นักหนังสือพิมพ์อิสระทุกสาขา การแสดงละครเวที คอนเสิร์ต ฯลฯ
- กิจกรรมห้องสมุด กิจกรรมหอจดหมายเหตุ กิจกรรมพิพิธภัณฑ์ สวนพฤกษชาติและสวนสัตว์ แหล่งโบราณสถาน การอนุรักษ์ทางประวัติศาสตร์ ฯลฯ
- การพนันและการเสี่ยงโชค เช่น การขายลอตเตอรี่/สลากกินแบ่งทุกประเภท
- กิจกรรมด้านการนันทนาการ ความบันเทิง และกีฬา เช่น สนามฟุตบอล สนามเทนนิส สระว่ายน้ำ ฯลฯ

#### 10) กิจกรรมบริการอื่นๆ ได้แก่

- การซ่อมและบำรุงรักษาคอมพิวเตอร์และอุปกรณ์ต่อพ่วง อุปกรณ์สื่อสารโทรคมนาคม ของใช้ส่วนบุคคลและของใช้ในครัวเรือน
- กิจกรรมบริการส่วนบุคคลอื่น ๆ เช่น การบริการซักรีดและซักแห้งผลิตภัณฑ์สิ่งทอ และขนสัตว์ การแต่งผมและการเสริมสวยอื่นๆ การทำศพ และกิจกรรมที่เกี่ยวข้อง เป็นต้น

#### 11) การผลิต ได้แก่

การเปลี่ยนรูปวัตถุดิบให้เป็นผลิตภัณฑ์ชนิดใหม่ด้วยเครื่องจักรกลหรือเคมีภัณฑ์ โดยไม่คำนึงถึงว่างานนั้นทำด้วยเครื่องจักรหรือด้วยมือ หรือทำในโรงงาน โรงซ่อม หรือเคหะสถาน หรือผลิตภัณฑ์นั้นจะนำมาขายส่งหรือขายปลีกก็ตาม การประกอบชิ้นส่วนของผลิตภัณฑ์ที่ผลิตขึ้นนับว่าเป็นการผลิตด้วย

#### 12) การจัดการและการบำบัดน้ำเสีย ของเสียและสิ่งปฏิกูล ได้แก่

- การดำเนินการของระบบท่อระบายของเสียหรือการบำบัดสิ่งปฏิกูล โดยการเก็บกัก การบำบัด และการกำจัดน้ำเสียและสิ่งปฏิกูล
- การเก็บ การบำบัด การจำกัด และการขนย้ายของเสียจากชุมชนหรือจากอุตสาหกรรม รวมถึงการดำเนินการเพื่อนำของเสียกลับมาใช้ใหม่

- การบริการบำบัด เช่น การทำความสะอาดอาคารและสถานที่ พื้นดิน น้ำบนพื้นผิวดิน หรือน้ำใต้ดินที่มีสิ่งปนเปื้อน

### 13) การก่อสร้าง ได้แก่

- กิจกรรมการก่อสร้างทั่วไป และการก่อสร้างเฉพาะทางสำหรับอาคารและงานวิศวกรรมโยธา รวมถึงการก่อสร้างใหม่ การซ่อมแซม การต่อเติม และการตัดแปลง และการรื้อทำลายอาคาร การสร้างโดยประกอบขึ้นส่วนอาคารหรือสิ่งก่อสร้างสำเร็จรูป ณ สถานที่ก่อสร้าง และการก่อสร้างอาคารที่มีลักษณะชั่วคราว หรือสิ่งก่อสร้างด้านวิศวกรรมโยธา อุตสาหกรรมการก่อสร้างประกอบด้วยสถานประกอบการที่ดำเนินกิจการดังต่อไปนี้

- การก่อสร้างอาคาร ทั้งที่เป็นที่อยู่อาศัยและไม่ใช่ที่อยู่อาศัย เช่น บ้านเดี่ยว บ้านอยู่อาศัย แบบหลายครอบครัว อาคารสูง การปรับปรุงอาคาร/สิ่งก่อสร้างเพื่ออยู่อาศัย การประกอบอาคารเพื่ออยู่อาศัย สำเร็จรูป ณ สถานที่ก่อสร้าง โรงงาน โรงพยาบาล โรงเรียน โรงแรม ร้านค้า อาคารสำนักงาน ห้างสรรพสินค้า โรงจอดรถ โกดังสินค้า โรงยิม ฯลฯ

- งานวิศวกรรมโยธา เช่น ทางหลวง ถนน สะพาน อุโมงค์ ทางรถไฟ สนามบิน ท่าเรือ และโครงการทางน้ำอื่น ๆ ระบบชลประทาน ระบบระบายน้ำ สิ่งอำนวยความสะดวกทางอุตสาหกรรม ท่อส่งและสายไฟฟ้า สนามกีฬา ซึ่งหมายรวมทั้งการก่อสร้างใหม่ การต่อเติม ตัดแปลง และซ่อมแซมด้วย

- งานก่อสร้างเฉพาะทาง เช่น ส่วนประกอบของอาคารและงานวิศวกรรมโยธาโดยไม่ได้รับผิดชอบโครงการทั้งหมด งานตอกเสาเข็ม งานฐานราก งานโครงสร้าง งานคอนกรีต งานก่ออิฐ งานก่อหิน งานนั่งร้าน งานมุงหลังคา ติดตั้งลิฟต์ บันไดเลื่อน การรื้อถอน การติดตั้งกระจก การฉาบปูน การทาสี ตกแต่งอาคาร การตีผนังและปูพื้นด้วยวัสดุต่าง ๆ การขัดพื้น ฯลฯ

### 14) การขนส่งทางบก สถานที่เก็บสินค้า ได้แก่

- การขนส่งผู้โดยสารทางบกอื่น ๆ ที่มีตารางเวลา และที่ไม่มีตารางเวลา รวมถึงการขนส่งสินค้าทางถนน

- การดำเนินการเกี่ยวกับสิ่งอำนวยความสะดวกในการเก็บสินค้าทุกชนิดและสถานที่เก็บสินค้าทุกประเภท เช่น การดำเนินงานของไซโลเก็บธัญพืช สถานที่เก็บสินค้าแช่เย็น แท็งก์เก็บสินค้า สินค้าประเภทเฟอร์นิเจอร์ รถยนต์ ไม้ซุง ก๊าซและน้ำมัน สารเคมี สิ่งทอ อาหารและผลิตภัณฑ์ทางการเกษตร ฯลฯ ทั้งนี้รวมถึงการเก็บสินค้าในเขตการค้าระหว่างประเทศด้วย

### 15) กิจกรรมด้านโรงพยาบาลเอกชน ได้แก่

- กิจกรรมของโรงพยาบาลทั่วไปและโรงพยาบาลเฉพาะโรค สถานพักฟื้นสำหรับผู้ป่วยศูนย์ป้องกันโรค โรงพยาบาลโรคจิต ศูนย์ฟื้นฟู (ที่มีการรักษาทางการแพทย์) สถานพยาบาล

- กิจกรรมที่ให้บริการสำหรับผู้ป่วยในเป็นส่วนใหญ่ และทำการรักษาภายใต้คำแนะนำของแพทย์ ซึ่งประกอบด้วยบริการของคณะแพทย์และผู้ช่วยแพทย์ สิ่งอำนวยความสะดวกในห้องปฏิบัติการและทางด้านเทคนิค รวมทั้งบริการทางด้านรังสีวิทยาและวิสัญญีวิทยา สิ่งอำนวยความสะดวกด้านอาหารและด้านอื่น ๆ ของโรงพยาบาล เช่น การบริการด้านห้องฉุกเฉิน

### 1.3 รูปแบบการจัดตั้งตามกฎหมาย

1) **ส่วนบุคคล** หมายถึง สถานประกอบการที่มีเจ้าของเป็นบุคคลธรรมดาคนเดียวหรือหลายคนรวมกัน และให้หมายรวมถึง ห้างหุ้นส่วนสามัญที่ไม่จดทะเบียนเป็นนิติบุคคลด้วย

2) **ห้างหุ้นส่วนจำกัด (หจก.)** **ห้างหุ้นส่วนสามัญนิติบุคคล (หสน.)** หมายถึง สถานประกอบการที่จัดตั้งขึ้นโดยคณะบุคคลตั้งแต่ 2 คนขึ้นไป รวมทุนกันเพื่อประกอบกิจการ และรับผิดชอบร่วมกันโดยจดทะเบียนถูกต้องตามกฎหมาย

#### 3) บริษัทจำกัด บริษัทจำกัด (มหาชน)

- **บริษัทจำกัด : (บจก.)** หมายถึง สถานประกอบการที่จัดตั้งขึ้นโดยผู้เริ่มคณะหนึ่ง และได้จดทะเบียนถูกต้องตามกฎหมาย โดยมีผู้เริ่มดำเนินการอย่างน้อย 7 คนขึ้นไป

- **บริษัทจำกัด (มหาชน) : (บมจ.)** หมายถึง สถานประกอบการที่จัดตั้งขึ้นโดยการจดทะเบียนจัดตั้งบริษัท การควบบริษัท หรือการแปรสภาพบริษัท และวัตถุประสงค์ที่จะขายหุ้นต่อประชาชน โดยมีผู้เริ่มดำเนินการตั้งแต่ 15 คนขึ้นไป

4) **ส่วนราชการ รัฐวิสาหกิจ** หมายถึง สถานประกอบการที่รัฐบาลเป็นเจ้าของ หรือมีทุนอยู่ด้วยไม่น้อยกว่าร้อยละ 50 ของทุนทั้งหมด ในที่นี้ให้หมายรวมถึงสถานประกอบการที่ดำเนินการโดยรัฐบาลด้วย

5) **สหกรณ์** หมายถึง สถานประกอบการที่จัดตั้งขึ้นในรูปของสหกรณ์ โดยจดทะเบียนถูกต้องตามกฎหมายว่าด้วยสหกรณ์ โดยมีผู้ก่อตั้งไม่น้อยกว่า 10 คน

6) **อื่น ๆ** หมายถึง สถานประกอบการที่จัดตั้งในรูปแบบอื่น ๆ นอกจากที่กล่าวข้างต้น เช่น มูลนิธิ สโมสร สมาคม กลุ่มแม่บ้าน ชมรมต่างๆ ร้านค้าสาธิต เป็นต้น

### 1.4 รูปแบบการจัดตั้งทางเศรษฐกิจ

1) **สำนักงานแห่งเดียว** หมายถึง สถานประกอบการที่ไม่มีหน่วยงานย่อยหรือสาขาอื่นใด และไม่เป็นหน่วยงานย่อยหรือสาขาของสถานประกอบการอื่น

2) **สำนักงานใหญ่** หมายถึง สถานประกอบการที่เป็นเจ้าของ และควบคุมกิจการของสถานประกอบการอื่น ที่เป็นสำนักงานสาขาหรือหน่วยงานย่อย

3) **สำนักงานสาขา** หมายถึง สถานประกอบการที่เป็นสาขา หรือหน่วยงานย่อยของสถานประกอบการอื่นที่เป็นสำนักงานใหญ่

4) **อื่น ๆ** หมายถึง สถานประกอบการที่จัดตั้งในรูปแบบอื่น ๆ นอกจากที่กล่าวข้างต้น

### 1.5 คนทำงาน

หมายถึง คนที่ทำงานในสถานประกอบการทั้งที่**ได้รับเงินเดือนและไม่ได้รับเงินเดือน**ที่สถานประกอบการมีอยู่ตามปกติ รวมทั้งผู้ที่ปกติทำงานอยู่ในสถานประกอบการแห่งนี้ แต่ในวันดังกล่าวไม่ได้มาทำงาน เนื่องจากเจ็บป่วย ลาหยุด พักผ่อน โดยได้รับค่าจ้าง/เงินเดือน **คนทำงานประกอบด้วย**

1) **คนทำงานทั้งสิ้น** ได้แก่ เจ้าของกิจการ หุ้นส่วน หรือสมาชิกในครอบครัวที่ทำงานให้กับสถานประกอบการ ผู้ที่มาฝึกงาน หรือผู้ปฏิบัติงานในสถานประกอบการซึ่งมีจำนวนชั่วโมงทำงานไม่ต่ำกว่าสัปดาห์ละ

20 ชั่วโมง โดยเจ้าของหรือผู้ประกอบการอาจให้เงิน อาหาร เครื่องนุ่งห่ม หรือช่วยเหลือเกื้อกูลอย่างอื่น ๆ แต่ไม่ต้องรับผิดชอบในเรื่องการจ่ายค่าแรงให้ตามกฎหมาย

**2) ลูกจ้าง** ได้แก่ ผู้ที่ปฏิบัติงานให้กับสถานประกอบการ โดยได้รับเงินเดือนหรือค่าจ้างเป็นประจำ ตั้งแต่ระดับบริหาร นักวิชาการ เสมียน พนักงานต่าง ๆ เช่น ผู้จัดการ ผู้อำนวยการ ผู้ปฏิบัติงานในห้องทดลอง พนักงานขาย และลูกจ้างที่ทำงานในกรรมวิธีการผลิต เป็นต้น ค่าจ้างที่ได้รับอาจเป็นรายปักษ์ รายสัปดาห์ รายวัน รายชั่วโมง หรือรายชิ้น ก็ได้ นอกจากนี้ยังรวมถึงผู้ที่สถานประกอบการส่งไปประจำที่สถานประกอบการอื่นด้วย เช่น พนักงานรักษาความปลอดภัย คนทำความสะอาด พนักงานขายตามห้างสรรพสินค้า เป็นต้น

**ไม่รวมคนทำงาน** ดังต่อไปนี้

- (1) ผู้บริหารหรือผู้ถือหุ้นที่ได้รับเบี้ยประชุมเป็นครั้งคราว
- (2) คนทำงานของสถานประกอบการอื่นที่มาปฏิบัติงานประจำที่สถานประกอบการแห่งนี้
- (3) คนทำงานที่รับงานไปทำที่บ้านแล้วนำมาส่งโดยไม่ได้ลงทุนซื้อวัสดุ อุปกรณ์ (แต่ถ้ามีการใช้เครื่องมือส่วนตัวเล็กน้อยได้ เช่น มีด เข็ม ค้าย)
- (4) คนงานที่ทำงานเป็นระยะเวลานาน เช่น ลาไปรับราชการทหาร
- (5) คนที่สถานประกอบการจ้างมาทำงานเฉพาะอย่างเป็นประจำ เช่น กรรมกรที่จ้างมาขนของ พนักงานเดินตลาดหรือตัวแทนขายที่ไม่มีเงินเดือนประจำ

### 1.6 การขายสินค้าหรือบริการทางอินเทอร์เน็ต

สถานประกอบการที่มีการขายสินค้าหรือบริการให้ลูกค้าผ่านทางอินเทอร์เน็ต หมายถึง การให้ลูกค้าสั่งซื้อ สั่งจองสินค้าหรือบริการผ่านทางอินเทอร์เน็ต (ผ่านทางหน้าเว็บไซต์หรือทาง E-mail) ส่วนการชำระเงินหรือการจัดส่งของจะทำผ่านช่องทางใดก็ได้

## 2. วิธีการเก็บรวบรวมข้อมูล

การเก็บรวบรวมข้อมูลใช้วิธีส่งเจ้าหน้าที่ ซึ่งเป็นข้าราชการและลูกจ้างของสำนักงานสถิติแห่งชาติ ออกไปทำการสัมภาษณ์เจ้าของ ผู้ประกอบการหรือผู้ที่ได้รับมอบหมายให้ตอบข้อมูล โดยดำเนินการดังนี้

2.1 ขั้นการเก็บรวบรวมข้อมูลพื้นฐาน ระหว่างเดือนมีนาคม – มิถุนายน 2554

2.2 ขั้นการเก็บรวบรวมข้อมูลรายละเอียด ระหว่างเดือนเมษายน – กรกฎาคม 2555

## 3. การประมวลผลข้อมูล

การประมวลผลข้อมูลพื้นฐานทุกขั้นตอน และการจัดทำรายงานผลระดับจังหวัด ดำเนินการที่สำนักงานสถิติจังหวัด โดยสำนักงานสถิติแห่งชาติในส่วนกลางให้การสนับสนุนทางด้านวิชาการ เช่น การจัดทำโปรแกรมสำหรับการบันทึกข้อมูลและประมวลผลข้อมูล และการจัดทำต้นแบบตารางเสนอผลและรายงานผล เป็นต้น สำหรับข้อมูลพื้นฐานระดับภาคและทั่วประเทศรวมทั้งข้อมูลรายละเอียดเกี่ยวกับการดำเนินกิจการของสถานประกอบการทำการประมวลผลและจัดทำรายงานที่สำนักงานสถิติแห่งชาติในส่วนกลาง

#### 4. การนำเสนอผลและจัดทำรายงาน

การจัดทำรายงานผลสำมะโนธุรกิจและอุตสาหกรรม พ.ศ. 2555 (ข้อมูลพื้นฐาน) มีดังนี้

4.1 รายงานผลเบื้องต้น จำนวน 7 ฉบับ ประกอบด้วย รายงานผลของกรุงเทพมหานคร ปริมณฑล ภาคกลาง ภาคเหนือ ภาคตะวันออกเฉียงเหนือ ภาคใต้ และทั่วราชอาณาจักร

4.2 รายงานฉบับสมบูรณ์ระดับจังหวัด จำนวน 77 ฉบับ (รวมกรุงเทพมหานคร)

4.3 รายงานฉบับสมบูรณ์ระดับภาคและทั่วราชอาณาจักร จำนวน 6 ฉบับ ประกอบด้วย รายงานผลของ ปริมณฑล ภาคกลาง ภาคเหนือ ภาคตะวันออกเฉียงเหนือ ภาคใต้ และทั่วราชอาณาจักร

# คณะผู้จัดทำ CD - ROM

หน่วยงานเจ้าของเรื่อง

สำนักงานสถิติจังหวัดสุโขทัย  
โทร. 0 5561 1793

หน่วยงานผลิตและออกแบบ

กลุ่มบูรณาการข้อมูลสถิติ  
สำนักสถิติพยากรณ์  
โทร. 0 2141 7494





# ตารางสถิติในรูปแบบ Format Excel

## ตารางสถิติในรูปแบบ Format Excel

- ตาราง 1 จำนวนสถานประกอบการ จำแนกตามกิจกรรมทางเศรษฐกิจ อำเภอและตำบล
- ตาราง 2 จำนวนสถานประกอบการ จำแนกตามรูปแบบการจัดตั้งตามกฎหมาย อำเภอและตำบล
- ตาราง 3 จำนวนสถานประกอบการ จำแนกตามรูปแบบการจัดตั้งทางเศรษฐกิจ อำเภอและตำบล
- ตาราง 4 จำนวนสถานประกอบการ จำแนกตามสัดส่วนของการร่วมลงทุนหรือถือหุ้นของต่างประเทศ อำเภอและตำบล
- ตาราง 5 จำนวนสถานประกอบการ จำแนกตามขนาดของสถานประกอบการ (จำนวนคนทำงาน) อำเภอและตำบล
- ตาราง 6 จำนวนคนทำงานในสถานประกอบการ จำแนกตามขนาดของสถานประกอบการ (จำนวนคนทำงาน) อำเภอและตำบล
- ตาราง 7 จำนวนสถานประกอบการ จำแนกตามขนาดของสถานประกอบการ (จำนวนลูกจ้าง) อำเภอและตำบล
- ตาราง 8 จำนวนลูกจ้างในสถานประกอบการ จำแนกตามขนาดของสถานประกอบการ (จำนวนคนทำงาน) อำเภอและตำบล
- ตาราง 9 จำนวนสถานประกอบการ จำแนกตามการขายสินค้าหรือบริการทางอินเทอร์เน็ต อำเภอและตำบล
- ตาราง 10 จำนวนสถานประกอบการ จำแนกตามรูปแบบการจัดตั้งตามกฎหมาย และกิจกรรมทางเศรษฐกิจ
- ตาราง 11 จำนวนสถานประกอบการ จำแนกตามรูปแบบการจัดตั้งทางเศรษฐกิจ และกิจกรรมทางเศรษฐกิจ
- ตาราง 12 จำนวนสถานประกอบการ จำแนกตามสัดส่วนของการร่วมลงทุนหรือถือหุ้นของต่างประเทศ และกิจกรรมทางเศรษฐกิจ
- ตาราง 13 จำนวนสถานประกอบการ จำแนกตามขนาดของสถานประกอบการ (จำนวนคนทำงาน) และกิจกรรมทางเศรษฐกิจ
- ตาราง 14 จำนวนคนทำงานในสถานประกอบการ จำแนกตามขนาดของสถานประกอบการ (จำนวนคนทำงาน) และกิจกรรมทางเศรษฐกิจ
- ตาราง 15 จำนวนสถานประกอบการ จำแนกตามขนาดของสถานประกอบการ (จำนวนลูกจ้าง) และกิจกรรมทางเศรษฐกิจ
- ตาราง 16 จำนวนลูกจ้างในสถานประกอบการ จำแนกตามขนาดของสถานประกอบการ (จำนวนคนทำงาน) และกิจกรรมทางเศรษฐกิจ
- ตาราง 17 จำนวนสถานประกอบการ จำแนกตามการขายสินค้าหรือบริการทางอินเทอร์เน็ต และกิจกรรมทางเศรษฐกิจ