



สำมะโนธุรกิจและอุตสาหกรรม พ.ศ. 2555  
ข้อมูลพื้นฐาน  
จังหวัดน่าน

THE 2012 BUSINESS AND INDUSTRIAL CENSUS  
BASIC INFORMATION  
NAN PROVINCE



สำนักงานสถิติแห่งชาติ  
กระทรวงเทคโนโลยีสารสนเทศและการสื่อสาร  
NATIONAL STATISTICAL OFFICE

MINISTRY OF INFORMATION AND COMMUNICATION TECHNOLOGY



**คำนำ**

**บทสรุปสำหรับผู้บริหาร**

**สารบัญตาราง**

**บทที่ 1 บทนำ**

- \* ความเป็นมา
- \* ขอบข่ายและคัมรวม
- \* รายการข้อมูลที่เกี่ยวข้อง
- \* วัตถุประสงค์
- \* คาบเวลาอ้างอิง
- \* ประโยชน์ของข้อมูล

**บทที่ 2 ข้อมูลพื้นฐานที่สำคัญของสถานประกอบการ**

- \* จำนวนสถานประกอบการ
- \* กิจกรรมทางเศรษฐกิจ
- \* ขนาดของสถานประกอบการ
- \* รูปแบบการจัดตั้งตามกฎหมาย
- \* รูปแบบการจัดตั้งทางเศรษฐกิจ
- \* การมีต่างประเทศร่วมลงทุนหรือถือหุ้น
- \* ดบทำงานและลูกจ้าง
- \* ลูกจ้างเช่า/แรงงานเช่า
- \* การขายสินค้าหรือบริการทางอินเทอร์เน็ต

**สารบัญตารางสถิติ**

**ภาคผนวก**

**คณะผู้จัดทำ CD-ROM**

**หน่วยงานที่เผยแพร่**

**ตารางสถิติในรูปแบบ Format Excel**

### หน่วยงานเจ้าของเรื่อง

สำนักงานสถิติจังหวัดน่าน  
โทรศัพท์ 0 5471 0910  
โทรสาร 0 5471 0160  
ไปรษณีย์อิเล็กทรอนิกส์ : nan@nso.go.th

### Division-in-Charge

Nan Provincial Statistical Office  
Tel. : +66 5471 0910  
Fax : +66 5471 0160  
E-mail : nan@nso.go.th

### หน่วยงานที่เผยแพร่

สำนักสถิติพยากรณ์  
สำนักงานสถิติแห่งชาติ  
ศูนย์ราชการเฉลิมพระเกียรติ 80 พรรษา  
อาคาร B ชั้น 2 ถนนแจ้งวัฒนะ เขตหลักสี่  
กทม. 10210  
โทรศัพท์ 0 2141 7498  
โทรสาร 0 2143 8132  
ไปรษณีย์อิเล็กทรอนิกส์ : binfopub@nso.go.th

### Distributed by

Statistical Forecasting Bureau,  
National Statistical Office  
The Government Complex, Building B, 2<sup>nd</sup> Floor  
Chaeng Watthana Rd., Laksi  
Bangkok 10210  
Tel. : +66 2141 7498  
Fax : +66 2143 8132  
E-mail : binfopub@nso.go.th

### ปีที่จัดพิมพ์

2554

### Published

2012

## คำนำ

เนื่องจากสถานการณ์ทางเศรษฐกิจในปัจจุบัน มีผลทำให้โครงสร้างการดำเนินธุรกิจทางการค้า ธุรกิจทางการบริการ และอุตสาหกรรมการผลิตเปลี่ยนแปลงไปอย่างมาก โดยเฉพาะการผลิตนับเป็นกิจกรรมทางเศรษฐกิจสาขาหนึ่งที่มีบทบาทอย่างมากต่อระบบเศรษฐกิจของประเทศไทย โดยในแต่ละปีมีมูลค่าผลผลิตประมาณ 2 ใน 5 ของผลิตภัณฑ์มวลรวมภายในประเทศ (Gross Domestic Product) และก่อให้เกิดการจ้างงานถึงประมาณ 5.8 ล้านคน ซึ่งจะเห็นได้ว่าโครงสร้างของระบบเศรษฐกิจของประเทศขึ้นอยู่กับอุตสาหกรรมผลิตค่อนข้างมาก ประกอบกับปัจจุบันมีการประกอบธุรกิจทั้งทางด้านการค้า การบริการ และอุตสาหกรรมการผลิตใหม่ๆ เกิดขึ้น รวมทั้งการประกอบอุตสาหกรรมขนาดเล็ก และอุตสาหกรรมในครัวเรือน ก็มีบทบาทสำคัญต่อการเจริญเติบโตทางเศรษฐกิจโดยรวมของประเทศเพิ่มขึ้น ดังนั้นข้อมูลสถิติและสารสนเทศ โครงสร้างพื้นฐานเกี่ยวกับการประกอบธุรกิจดังกล่าวจึงมีความสำคัญ และจำเป็นสำหรับภาครัฐและเอกชน สำหรับกำหนดนโยบายและวางแผนพัฒนาด้านเศรษฐกิจและอุตสาหกรรม ทั้งในระดับประเทศ ระดับจังหวัด เพื่อเพิ่มศักยภาพการแข่งขันในเวทีการค้าโลก

สำนักงานสถิติแห่งชาติ เป็นหน่วยงานที่รับผิดชอบในการจัดเก็บรวบรวมข้อมูลทั้งด้านเศรษฐกิจ และสังคมของประเทศ จึงกำหนดให้มีการจัดทำสำมะโนธุรกิจและอุตสาหกรรมขึ้น เพื่อให้ประเทศมีข้อมูลสถิติพื้นฐานที่สำคัญ ซึ่งทุกภาคส่วนสามารถใช้ประโยชน์ในการวางแผนพัฒนาประเทศร่วมกัน ในการจัดทำสำมะโนธุรกิจและอุตสาหกรรมครั้งนี้ ได้ดำเนินการเก็บรวบรวมข้อมูลเป็น 2 ขั้นตอนคือ ขั้นตอนการเก็บรวบรวมข้อมูลพื้นฐานของสถานประกอบการทุกประเภท (ดำเนินการในปี 2554) และขั้นตอนการเก็บรวบรวมข้อมูลรายละเอียดของสถานประกอบการ เฉพาะสถานประกอบการที่ประกอบธุรกิจทางการค้า ธุรกิจทางการบริการ และอุตสาหกรรมการผลิต (ดำเนินการในปี 2555)

รายงานฉบับนี้ เป็นรายงานผลข้อมูลพื้นฐานที่สำคัญของสถานประกอบการเกี่ยวกับขนาด รูปแบบการจัดตั้งตามกฎหมาย รูปแบบการจัดตั้งทางเศรษฐกิจ การร่วมลงทุนหรือถือหุ้นจากต่างประเทศ จำนวนคนทำงาน และลูกจ้างของสถานประกอบการ ที่ประกอบกิจกรรมเกี่ยวกับธุรกิจทางการค้า ธุรกิจทางการบริการ การผลิต การก่อสร้าง การขนส่งทางบกและสถานที่เก็บสินค้า กิจกรรมด้านข้อมูลข่าวสาร และการสื่อสาร และโรงพยาบาลเอกชน ที่ตั้งอยู่ใน จังหวัดน่าน

สำนักงานสถิติแห่งชาติ ใคร่ขอขอบคุณผู้ประกอบการและผู้เกี่ยวข้องทุกฝ่ายที่ได้ให้ความร่วมมือในการให้ข้อมูล ซึ่งเป็นผลให้ทุกภาคส่วนไม่ว่าภาครัฐ เอกชน นักวิชาการ/นักวิจัย และประชาชน ได้มีข้อมูลสำหรับใช้ในการวางแผนพัฒนาประเทศและพัฒนาธุรกิจและอุตสาหกรรมที่เกี่ยวข้องต่อไป



## บทสรุปสำหรับผู้บริหาร

ในปัจจุบันโครงสร้างการดำเนินธุรกิจทางการค้า ธุรกิจทางการบริการ และอุตสาหกรรมการผลิตเปลี่ยนแปลงอย่างรวดเร็ว มีธุรกิจทั้งทางด้านการค้า การบริการ และอุตสาหกรรมผลิตใหม่ๆ เกิดขึ้น รวมทั้งการประกอบอุตสาหกรรมขนาดเล็ก และอุตสาหกรรมในครัวเรือน ก็มีบทบาทสำคัญต่อการเจริญเติบโตทางเศรษฐกิจโดยรวมของประเทศเพิ่มขึ้น ดังนั้นข้อมูลสถิติและสารสนเทศโครงสร้างพื้นฐานเกี่ยวกับการประกอบธุรกิจดังกล่าว จึงมีความสำคัญและจำเป็นสำหรับภาครัฐและเอกชนใช้ในการกำหนดนโยบายและวางแผนพัฒนาด้านเศรษฐกิจและอุตสาหกรรมทั้งในระดับประเทศ และระดับจังหวัด เพื่อเพิ่มศักยภาพการแข่งขันในเวทีการค้าโลก สำนักงานสถิติแห่งชาติและหน่วยงานหลักด้านเศรษฐกิจของประเทศ ได้แก่ สำนักงานเศรษฐกิจอุตสาหกรรม สำนักงานคณะกรรมการพัฒนาการเศรษฐกิจและสังคมแห่งชาติ ธนาคารแห่งประเทศไทย และกระทรวงพาณิชย์ เห็นควรให้มีการจัดทำสำมะโน เพื่อให้ประเทศมีข้อมูลสถิติพื้นฐานที่สำคัญ ซึ่งทุกภาคส่วนสามารถใช้ประโยชน์ในการวางแผนพัฒนาประเทศร่วมกัน

สำนักงานสถิติแห่งชาติ ได้จัดทำสำมะโนธุรกิจทางการค้าและธุรกิจทางการบริการ มาแล้ว 3 ครั้ง ในปี 2509 2531 และ 2545 และจัดทำสำมะโนอุตสาหกรรม มาแล้ว 3 ครั้งเช่นกัน ในปี 2507 2540 และ 2550 ในปี 2555 ครบรอบ 10 ปี การทำสำมะโนธุรกิจทางการค้าและธุรกิจทางการบริการ และครบรอบ 5 ปี การทำสำมะโนอุตสาหกรรม สำนักงานสถิติแห่งชาติจึงได้บูรณาการการจัดทำสำมะโนดังกล่าวไปพร้อมกันภายใต้ชื่อ “โครงการสำมะโนธุรกิจและอุตสาหกรรม พ.ศ. 2555”

ในการจัดทำสำมะโนธุรกิจและอุตสาหกรรมครั้งนี้ ได้ดำเนินการเก็บรวบรวมข้อมูลเป็น 2 ขั้นตอน คือ ขั้นการเก็บรวบรวมข้อมูลพื้นฐานของสถานประกอบการทุกประเภท และขั้นการเก็บรวบรวมข้อมูลรายละเอียดของสถานประกอบการเฉพาะ

สถานประกอบการที่ประกอบธุรกิจทางการค้า ธุรกิจทางการบริการ และอุตสาหกรรมการผลิต

สำหรับข้อมูลที่น่าเสนอในรายงานฉบับนี้เป็นผลการเก็บรวบรวมข้อมูลพื้นฐานของสถานประกอบการซึ่งดำเนินการเก็บรวบรวมข้อมูลระหว่างเดือนมีนาคม - มิถุนายน พ.ศ. 2554 ข้อมูลที่น่าเสนอเป็นข้อมูลพื้นฐานของสถานประกอบการที่มีคนทำงานตั้งแต่ 1 คนขึ้นไป ที่ประกอบกิจกรรมทางเศรษฐกิจ ตามการจัดประเภทมาตรฐานอุตสาหกรรมประเทศไทย ปี 2552 (Thailand Standard Classification : TSIC-2009) ได้แก่ ธุรกิจทางการค้า ธุรกิจทางการบริการ การผลิต การก่อสร้าง การขนส่งทางบกและสถานที่เก็บสินค้า กิจกรรมด้านข้อมูลข่าวสารและการสื่อสาร และกิจกรรมด้านโรงพยาบาลเอกชน ที่ตั้งอยู่ใน **จังหว็ดน่าน** สรุปได้ดังนี้

### 1. จำนวนสถานประกอบการ พบว่า

จากผลการสำรวจสำมะโนธุรกิจและอุตสาหกรรม พ.ศ.2555 พบว่า จำนวนของสถานประกอบการในจังหว็ดน่าน ทั้งหมดมี 24,052 สถานประกอบการ อำเภอที่มีจำนวนสถานประกอบการมากที่สุด ได้แก่ อำเภอเมือง มีจำนวน 6,127 สถานประกอบการ คิดเป็นร้อยละ 25.5 รองลงมา อำเภอท่าวังผา มีจำนวน 3,460 สถานประกอบการ คิดเป็นร้อยละ 14.4 อำเภอเวียงสา มีจำนวน 2,866 สถานประกอบการ คิดเป็นร้อยละ 11.9 อำเภอปัว มีจำนวน 2,634 สถานประกอบการ คิดเป็นร้อยละ 11.0 อำเภอภูเพียง มีจำนวน 2,397 สถานประกอบการ คิดเป็นร้อยละ 10.0 อำเภอนาน้อย มีจำนวน 1,338 คิดเป็นร้อยละ 5.6 อำเภอเชียงกลาง มีจำนวน 1,130 สถานประกอบการ คิดเป็นร้อยละ 4.7 อำเภอบ้านหลวง มีจำนวน 907 คิดเป็นร้อยละ 3.8 อำเภอสันติสุข มีจำนวน 689 สถานประกอบการ คิดเป็นร้อยละ 2.9 อำเภอทุ่งช้าง มีจำนวน 602 สถานประกอบการ คิดเป็นร้อยละ 2.5 อำเภอที่มีสถานประกอบการน้อยที่สุด ได้แก่ อำเภอเฉลิมพระเกียรติ มีจำนวน 259 สถานประกอบการ คิดเป็นร้อยละ 1.1

**แผนภูมิ ก ร้อยละของสถานประกอบการ จำแนกตามกิจกรรมทางเศรษฐกิจ**

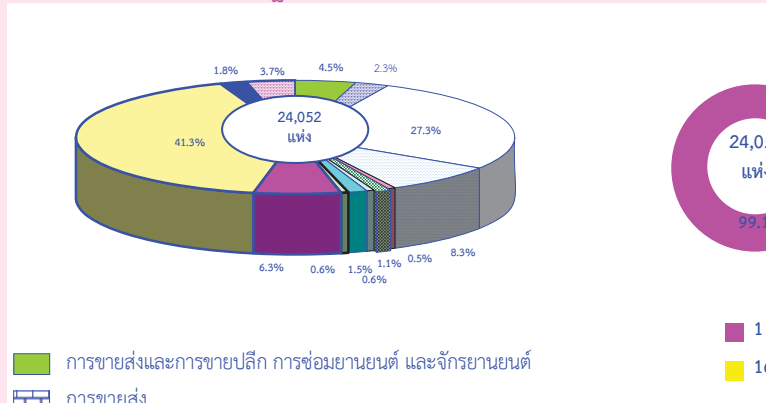

- การขายส่งและการขายปลีก การซ่อมยานยนต์ และจักรยานยนต์
- การขนส่ง
- การขายปลีก
- ที่พักรวม บริการอาหารและเครื่องดื่ม
- ข้อมูลข่าวสาร คอมพิวเตอร์ และการสื่อสาร
- กิจกรรมมอสั่งหาริมทรัพย์
- กิจกรรมทางวิชาชีพ วิทยาศาสตร์และเทคโนโลยี
- การให้เช่า บริการท่องเที่ยว และการบริการสนับสนุนอื่นๆ
- ศิลปะ ความบันเทิง และนันทนาการ
- กิจกรรมบริการอื่นๆ
- การผลิต
- การจัดการและการบำบัดน้ำเสีย ของเสียและสิ่งปฏิกูล
- การก่อสร้าง
- การขนส่งทางบก สถานที่เก็บสินค้า

**2. ขนาดของสถานประกอบการ**

เมื่อพิจารณาขนาดของสถานประกอบการ พบว่า ในจังหวัดน่านขนาดสถานประกอบการ (จำนวนคนทำงาน) 1-15 คนมีจำนวน 23,837 สถานประกอบการ คิดเป็นร้อยละ 99.1 ขนาดสถานประกอบการ 16-25 คน มีจำนวน 114 สถานประกอบการ คิดเป็นร้อยละ 0.5 ขนาดสถานประกอบการ 31-50 คน มีจำนวน 46 สถานประกอบการ คิดเป็นร้อยละ 0.2 ขนาดสถานประกอบการ 26-30 คน มีจำนวน 32 สถานประกอบการ คิดเป็นร้อยละ 0.1 ขนาดสถานประกอบการ 51-200 คน มีจำนวน 22 สถานประกอบการ คิดเป็นร้อยละ 0.1 ขนาดสถานประกอบการ มากกว่า 200 คน มีจำนวน 1 สถานประกอบการ คิดเป็นร้อยละ 0.0

**แผนภูมิ ข จำนวนสถานประกอบการ จำแนกตามขนาดของสถานประกอบการ (จำนวนคนทำงาน)**

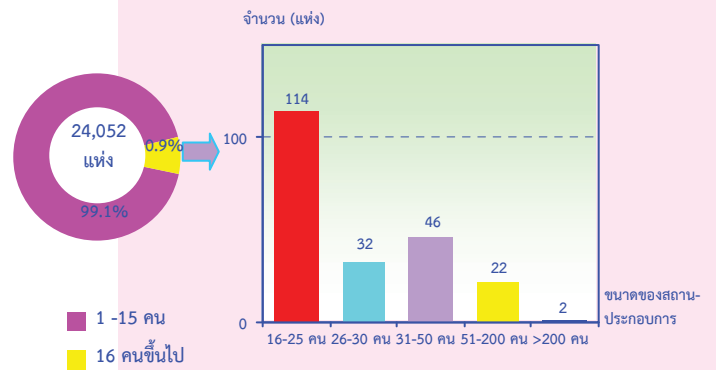

**3. รูปแบบการจัดตั้งตามกฎหมาย**

เมื่อพิจารณารูปแบบการจัดตั้งตามกฎหมายของสถานประกอบการ พบว่า ส่วนบุคคล มีจำนวน 23,370 สถานประกอบการ คิดเป็นร้อยละ 97.2 รองลงมา อื่นๆ มีจำนวน 369 สถานประกอบการ คิดเป็นร้อยละ 1.5 ห้างหุ้นส่วนจำกัด ห้างหุ้นส่วนสามัญนิติบุคคล มีจำนวน 143 สถานประกอบการ คิดเป็นร้อยละ 0.6 บริษัทจำกัด บริษัทจำกัด (มหาชน) มีจำนวน 102 สถานประกอบการ คิดเป็นร้อยละ 0.4 สหกรณ์ มีจำนวน 48 สถานประกอบการ คิดเป็นร้อยละ 0.2 ส่วนราชการ รัฐวิสาหกิจ มีจำนวน 20 สถานประกอบการ คิดเป็นร้อยละ 0.1

**แผนภูมิ ค ร้อยละของสถานประกอบการ จำแนกตามรูปแบบการจัดตั้งตามกฎหมาย**

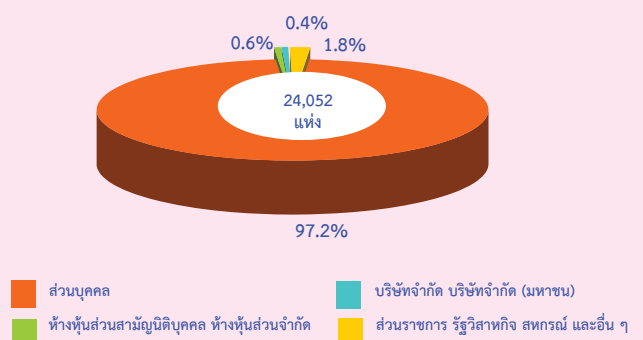

#### 4. รูปแบบการจัดตั้งทางเศรษฐกิจ

เมื่อพิจารณา รูปแบบการจัดตั้งทางเศรษฐกิจในจังหวัดน่าน พบว่า สำนักงานแห่งเดียว มีจำนวน 23,930 สถานประกอบการ คิดเป็นร้อยละ 99.5 รองลงมา สำนักงานสาขา มีจำนวน 91 สถานประกอบการ คิดเป็นร้อยละ 0.4 สำนักงานใหญ่ มีจำนวน 22 สถานประกอบการ คิดเป็นร้อยละ 0.1 อื่นๆ มีจำนวน 9 สถานประกอบการ คิดเป็นร้อยละ 0.0

แผนภูมิ ง ร้อยละของสถานประกอบการ จำแนกตามรูปแบบการจัดตั้งทางเศรษฐกิจ

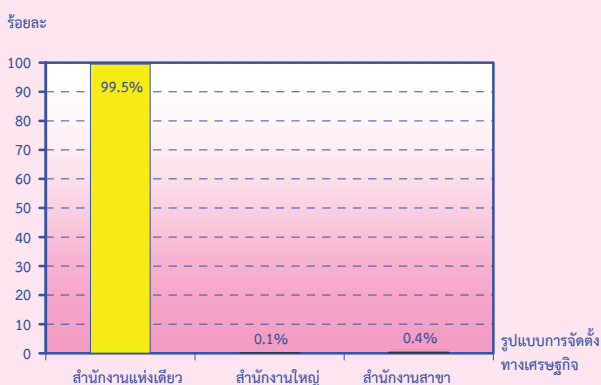

#### 5. การมีต่างประเทศร่วมลงทุนหรือถือหุ้น

เมื่อพิจารณาการมีต่างประเทศร่วมลงทุนหรือถือหุ้น พบว่า ไม่มีต่างประเทศร่วมลงทุนหรือถือหุ้น 98 สถานประกอบการ คิดเป็นร้อยละ 96.1 รองลงมามีต่างประเทศลงทุนหรือถือหุ้นน้อยกว่า 10% มีจำนวน 3 สถานประกอบการ คิดเป็นร้อยละ 2.9 มีต่างประเทศลงทุนหรือถือหุ้นมากกว่า 50% มีจำนวน 1 สถานประกอบการ คิดเป็นร้อยละ 1.0

แผนภูมิ จ ร้อยละของสถานประกอบการ จำแนกตามการมีต่างประเทศร่วมลงทุนหรือถือหุ้น

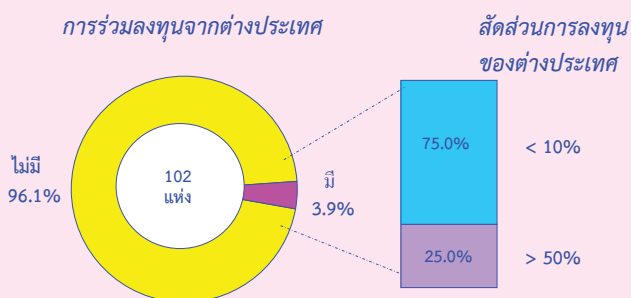

#### 6. จำนวนคนทำงาน และลูกจ้าง

จำนวนคนทำงาน เมื่อพิจารณาจำนวนคนทำงานจากสถานประกอบการ พบว่า จำนวนสถานประกอบการ 24,052 สถานประกอบการ มีคนทำงานจำนวน 44,859 คน จำนวนลูกจ้าง เมื่อพิจารณาจำนวนลูกจ้างจากสถานประกอบการ พบว่า จำนวนสถานประกอบการ 24,052 สถานประกอบการ มีลูกจ้างจำนวน 10,832 คน

แผนภูมิ ฉ จำนวนคนทำงานและลูกจ้างของสถานประกอบการ จำแนกตามกิจกรรมทางเศรษฐกิจ

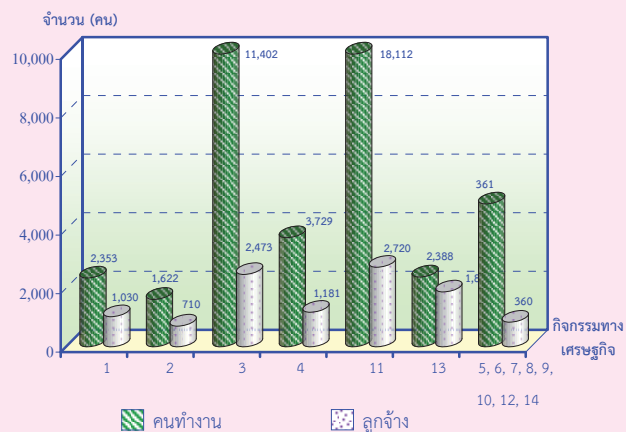

- 1 การขายส่งและการขายปลีก การซ่อมยานยนต์ และจักรยานยนต์
- 2 การขายส่ง
- 3 การขายปลีก
- 4 ที่พักแรม บริการอาหารและเครื่องดื่ม
- 5 ข้อมูลข่าวสาร คอมพิวเตอร์ และการสื่อสาร
- 6 กิจกรรมมอสังหาริมทรัพย์
- 7 กิจกรรมทางวิชาชีพ วิทยาศาสตร์และเทคโนโลยี
- 8 การให้เช่า บริการท่องเที่ยว และการบริการสนับสนุนอื่นๆ
- 9 ศิลปะ ความบันเทิง และนันทนาการ
- 10 กิจกรรมบริการอื่นๆ
- 11 การผลิต
- 12 การจัดการและการบำบัดน้ำเสีย ของเสียและสิ่งปฏิกูล
- 13 การก่อสร้าง
- 14 การขนส่งทางบก สถานที่เก็บสินค้า

แผนภูมิ ช จำนวนคนทำงานและลูกจ้าง ของสถานประกอบการ  
จำแนกตามขนาดของสถานประกอบการ  
(จำนวนคนทำงาน)

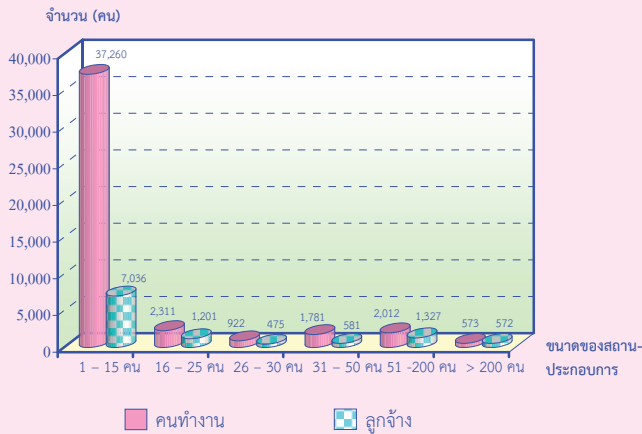

คนทำงาน หมายถึง เจ้าของกิจการหรือหุ้นส่วนที่ทำงานโดยไม่ได้รับค่าจ้าง  
เงินเดือน และลูกจ้าง

## 7. การขายสินค้าหรือบริการทางอินเทอร์เน็ต

เมื่อพิจารณาการขายสินค้าหรือบริการทางอินเทอร์เน็ต พบว่า จำนวนสถานประกอบการทั้งหมดมีจำนวน 24,052 สถานประกอบการ มีการขายสินค้าหรือบริการทางอินเทอร์เน็ต จำนวน 15 สถานประกอบการ ประกอบด้วย กิจกรรมทางเศรษฐกิจ การขายส่งการขายปลีก การช้อปปิ้งออนไลน์และจกยานยนต์ มีจำนวน 3 สถานประกอบการ

แผนภูมิ ช จำนวนสถานประกอบการที่มีการขายสินค้าทาง  
อินเทอร์เน็ต จำแนกตามกิจกรรมทางเศรษฐกิจ

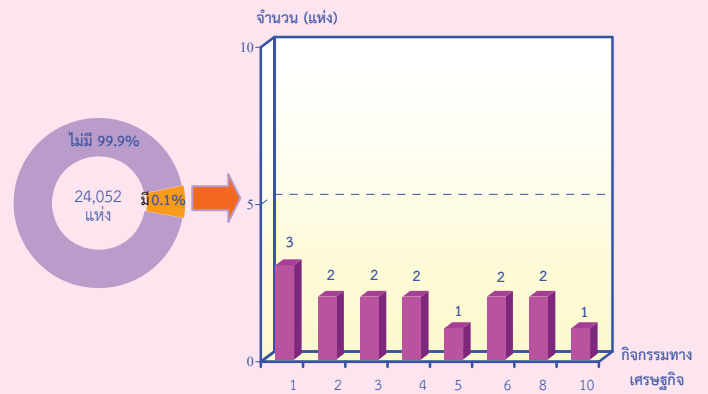

- 1 การขายส่งและการขายปลีก การช้อปปิ้งออนไลน์ และจกยานยนต์
- 2 การขายส่ง
- 3 การขายปลีก
- 4 ที่พักแรม บริการอาหารและเครื่องดื่ม
- 5 ข้อมูลข่าวสาร คอมพิวเตอร์ และการสื่อสาร
- 6 กิจกรรมอสังหาริมทรัพย์
- 7 กิจกรรมทางวิชาชีพ วิทยาศาสตร์และเทคโนโลยี
- 8 การให้เช่า บริการท่องเที่ยว และการบริการสนับสนุนอื่นๆ
- 9 ศิลปะ ความบันเทิง และนันทนาการ
- 10 กิจกรรมบริการอื่นๆ
- 11 การผลิต
- 12 การจัดการและการบำบัดน้ำเสีย ของเสียและสิ่งปฏิกูล
- 13 การก่อสร้าง
- 14 การขนส่งทางบก สถานที่เก็บสินค้า



## สารบัญตาราง

- ตาราง ก จำนวนและร้อยละของสถานประกอบการ จำแนกตามอำเภอ
- ตาราง ข จำนวนและร้อยละของสถานประกอบการ จำแนกตามกิจกรรมทางเศรษฐกิจ
- ตาราง ค จำนวนและร้อยละของสถานประกอบการ จำแนกตามกิจกรรมทางเศรษฐกิจ และขนาดของสถานประกอบการ (จำนวนคนทำงาน)
- ตาราง ง จำนวนและร้อยละของสถานประกอบการ จำแนกตามลักษณะของสถานประกอบการ
- ตาราง จ จำนวนและร้อยละของคนทำงานและลูกจ้าง จำแนกตามขนาดของสถานประกอบการ และกิจกรรมทางเศรษฐกิจ
- ตาราง ฉ จำนวนและร้อยละของลูกจ้างเช่า/แรงงานเช่าของสถานประกอบการ อุตสาหกรรมการผลิต จำแนกตามขนาดของสถานประกอบการ (จำนวนคนทำงาน) และหมวดย่อยอุตสาหกรรม
- ตาราง ช จำนวนสถานประกอบการ ที่มีการขายสินค้าหรือบริการทางอินเทอร์เน็ต จำแนกตามกิจกรรมทางเศรษฐกิจ

# บทที่ 1

## บทนำ

### 1.1 ความเป็นมา

สำนักงานสถิติแห่งชาติได้จัดทำสำมะโนธุรกิจทางการค้าและธุรกิจทางการบริการและสำมะโนอุตสาหกรรมทุก 10 ปี ตามข้อเสนอแนะขององค์การสหประชาชาติ เพื่อให้ประเทศมีข้อมูลพื้นฐานที่สำคัญทางด้านธุรกิจทางการค้า ธุรกิจทางการบริการ และอุตสาหกรรม การผลิตมาอย่างต่อเนื่อง โดยสำมะโนธุรกิจทางการค้าและธุรกิจทางการบริการได้จัดทำมาแล้ว 3 ครั้ง ในปี 2509 2531 และ 2545 และจัดทำสำมะโนอุตสาหกรรมมาแล้ว 3 ครั้ง เช่นกัน ในปี 2507 2540 และ 2550

สืบเนื่องมาจากปัจจุบันโครงสร้างการผลิตของประเทศมีการเปลี่ยนแปลงรวดเร็ว ทำให้หน่วยงานหลักด้านเศรษฐกิจของประเทศได้แก่สำนักงานเศรษฐกิจอุตสาหกรรม สำนักงานคณะกรรมการพัฒนาการเศรษฐกิจและสังคมแห่งชาติ ธนาคารแห่งประเทศไทยและกระทรวงพาณิชย์ ซึ่งเป็นผู้ใช้ข้อมูลหลัก มีความจำเป็นต้องใช้ข้อมูลจากการสำมะโน เพื่อใช้ในการวิเคราะห์และติดตามสถานการณ์การเปลี่ยนแปลงและคาดการณ์แนวโน้มในอนาคตของการดำเนินธุรกิจและอุตสาหกรรมของประเทศและภูมิภาค โดยได้ส่งข้อเสนอขอให้สำนักงานสถิติแห่งชาติจัดทำข้อมูลสำมะโนอุตสาหกรรมจากทุกระยะ 10 ปี เป็นทุกระยะ 5 ปี ประกอบกับปัจจุบันประเทศต่างๆ ส่วนใหญ่ได้มีการจัดทำสำมะโนด้านเศรษฐกิจทุก 5 ปี สำนักงานสถิติแห่งชาติจึงได้วางแผนปรับการจัดทำสำมะโนอุตสาหกรรมเป็นประจำทุก 5 ปี โดยจะเริ่มดำเนินการในปี 2555

สำหรับในปี 2555 ครบรอบ 10 ปี การทำสำมะโนธุรกิจทางการค้าและธุรกิจทางการบริการและครบรอบ 5 ปี การทำสำมะโนอุตสาหกรรม สำนักงานสถิติแห่งชาติจึงได้บูรณาการการจัดทำสำมะโนดังกล่าวไปพร้อมกันภายใต้ชื่อ “โครงการ

สำมะโนธุรกิจและอุตสาหกรรม พ.ศ. 2555” โดยกำหนดแผนดำเนินการเก็บรวบรวมข้อมูลเป็น 2 ขั้นตอน คือ ขั้นการเก็บรวบรวมข้อมูลพื้นฐานของสถานประกอบการทุกประเภท และขั้นการเก็บรวบรวมข้อมูลรายละเอียดของสถานประกอบการ เฉพาะสถานประกอบการที่ประกอบธุรกิจทางการค้า ธุรกิจทางการบริการ และอุตสาหกรรมการผลิต

### 1.2 วัตถุประสงค์

1.2.1 เพื่อเก็บรวบรวมข้อมูลพื้นฐานที่แสดงให้เห็นโครงสร้าง และการกระจายตัวของสถานประกอบการประเภทต่างๆ เช่น สถานประกอบการธุรกิจทางการค้า ธุรกิจทางการบริการ อุตสาหกรรมการผลิต การก่อสร้าง การขนส่งทางบก สถานที่เก็บสินค้า กิจกรรมด้านข้อมูลข่าวสารและการสื่อสาร และโรงพยาบาลเอกชน เป็นต้น

1.2.2 เพื่อเก็บรวบรวมรายละเอียดการดำเนินงานของสถานประกอบการเกี่ยวกับจำนวน และขนาดของสถานประกอบการ ประเภทธุรกิจ และอุตสาหกรรม จำนวนคนทำงาน ลูกจ้าง ค่าตอบแทนแรงงาน มูลค่าซื้อสินค้ามาจำหน่าย หรือให้บริการ ต้นทุนการผลิต ค่าใช้จ่ายในการดำเนินงาน มูลค่าขายผลผลิตและรายรับ ส่วนเปลี่ยนแปลงของวัตถุดิบและสินค้าคงเหลือ และมูลค่าสินทรัพย์ถาวรของสถานประกอบการ เป็นต้น

### 1.3 ขอบข่ายและคัมรวม

*ขอบข่าย*ในการเก็บรวบรวมข้อมูลพื้นฐาน ได้แก่ สถานประกอบการทั่วประเทศที่ประกอบกิจกรรมทางเศรษฐกิจ ตามการจัดประเภทมาตรฐานอุตสาหกรรมประเทศไทย ปี 2552 (Thailand Standard Industrial Classification: TSIC-2009) ดังนี้

- ธุรกิจทางการค้าและธุรกิจทางการบริการ
- การผลิต
- การก่อสร้าง

- การขนส่งทางบก และสถานที่เก็บสินค้า
- กิจกรรมด้านข้อมูลข่าวสารและการสื่อสาร
- โรงพยาบาลเอกชน

**ไม่รวม :** แผงลอยในตลาด แผงลอยและ  
หาบเร่ และแผงลอยในศูนย์การค้า

**คุ้มครอง**สถานประกอบการที่มีคนทำงาน  
ตั้งแต่ 1 คนขึ้นไปที่ตั้งอยู่ในจังหวัดน่าน

#### 1.4 คาบเวลาอ้างอิง

ข้อมูลพื้นฐานเกี่ยวกับจำนวนและลักษณะ  
ต่าง ๆ ของสถานประกอบการที่เก็บรวบรวม เป็น  
ข้อมูลของสถานประกอบการที่เปิดดำเนินกิจการ  
ในปี 2554

#### 1.5 รายการข้อมูลที่เกี่ยวข้อง

- 1.5.1 ชื่อและสถานที่ตั้งของสถานประกอบการ
- 1.5.2 ประเภทกิจกรรมทางเศรษฐกิจของ  
สถานประกอบการ
- 1.5.3 รูปแบบการจัดตั้งตามกฎหมาย
- 1.5.4 รูปแบบการจัดตั้งทางเศรษฐกิจ
- 1.5.5 การร่วมลงทุนหรือถือหุ้นจาก  
ต่างประเทศ
- 1.5.6 จำนวนคนทำงานและลูกจ้าง
- 1.5.7 การขายสินค้าหรือบริการทาง  
อินเทอร์เน็ต
- 1.5.8 จำนวนห้องพัก/จำนวนเตียง
- 1.5.9 หมายเลขโทรศัพท์/โทรสาร/E-mail  
Address

#### 1.6 ประโยชน์ของข้อมูล

ข้อมูลที่ได้จะเป็นประโยชน์สำหรับผู้  
ใช้ข้อมูลทั้งในภาครัฐและเอกชน ดังนี้

##### ภาครัฐ :

1.6.1 ใช้ในการวางแผนและกำหนด  
นโยบาย พัฒนาเศรษฐกิจด้านธุรกิจทางการค้า  
ธุรกิจทางการบริการ และอุตสาหกรรมการผลิต  
ทั้งในระดับประเทศและระดับท้องถิ่น เพื่อ  
เสริมสร้างศักยภาพของธุรกิจและอุตสาหกรรมให้  
สามารถแข่งขันได้ในเวทีการค้าโลก

1.6.2 ใช้ในการจัดทำดัชนีชี้วัดภาวะ  
เศรษฐกิจและภาวะการค้าในกิจการ เช่น  
ผลิตภัณฑ์มวลรวม ตารางปัจจัยการผลิตและ  
ผลผลิตของประเทศ สัดส่วนแรงงานในภาคการ  
ผลิต การบริการ เป็นต้น

1.6.3 ใช้ในการจัดทำแผนวิเคราะห์  
สถานการณ์ในการส่งเสริมวิสาหกิจขนาดกลางและ  
ขนาดย่อมของประเทศ

1.6.4 ใช้ประกอบการพิจารณากำหนด  
นโยบาย ออกกฎหมายและมาตรการต่างๆ เพื่อ  
ส่งเสริมและกำหนดทิศทางการประกอบธุรกิจ  
ทางการค้า ธุรกิจทางการบริการ และอุตสาหกรรม  
การผลิต ให้เป็นไปตามแนวนโยบายที่กำหนดไว้

1.6.5 เป็นข้อมูลพื้นฐานในการวางแผนจัดหา  
โครงสร้างพื้นฐาน (Infrastructure) เพื่อสนับสนุน  
ธุรกิจทางการค้า ธุรกิจทางการบริการ และ  
อุตสาหกรรมการผลิตของประเทศ

1.6.6 ใช้ในการพัฒนาระบบข้อมูลเพื่อการ  
วางแผนเตือนภัยทางเศรษฐกิจและสังคม

1.6.7 ใช้ประโยชน์ในทางสถิติเพื่อจัดทำรอบ  
ตัวอย่าง สำหรับการเก็บรวบรวมข้อมูลจากสถาน-  
ประกอบการของหน่วยสถิติต่างๆ

##### ภาคเอกชน :

1.6.8 ผู้ประกอบการใช้ข้อมูลพื้นฐานและ  
ข้อมูลการค้าในกิจการ เป็นเครื่องมือสำหรับการ  
วิเคราะห์สถานการณ์ด้านเศรษฐกิจ รวมทั้งการ  
วางแผนตัดสินใจเกี่ยวกับการลงทุนขยายกิจการ/  
สาขา บริหารและควบคุมการค้าในกิจการในด้าน  
ต่างๆ ให้มีประสิทธิภาพยิ่งขึ้น

1.6.9 ใช้ข้อมูลเป็นมาตรฐาน เพื่อเปรียบเทียบ  
ผลการดำเนินงานของตนเองกับกิจการอื่นๆ ใน  
อุตสาหกรรมประเภทเดียวกัน หรือขนาดต่างๆ

1.6.10 สำหรับนักวิชาการ นักวิจัย และ  
สถาบันการศึกษา นำไปศึกษาวิเคราะห์ต่อ ยอด  
สร้างนวัตกรรม เพื่อสนับสนุน ส่งเสริม และพัฒนา  
ธุรกิจทางการค้า ธุรกิจทางการบริการ และ  
อุตสาหกรรมการผลิตที่อยู่ในความสนใจ และเรื่อง  
ต่างๆ ที่เกี่ยวข้อง

## บทที่ 2

### ข้อมูลพื้นฐานที่สำคัญของสถานประกอบการ

#### 2.1 จำนวนสถานประกอบการ

จากผลการสำรวจสำมะโนธุรกิจอุตสาหกรรม พ.ศ. ๒๕๕๔ พบว่า จำนวนของสถานประกอบการในจังหวัดน่าน อำเภอที่มีจำนวนสถานประกอบการมาก ได้แก่ อำเภอเมือง มีจำนวน 6,127 สถานประกอบการ คิดเป็นร้อยละ 25.5 รองลงมา อำเภอท่าวังผา มีจำนวน 3,460 สถานประกอบการ คิดเป็นร้อยละ 14.4 อำเภอเวียงสา มีจำนวน 2,866 สถานประกอบการ คิดเป็นร้อยละ 11.9 อำเภอปัว มีจำนวน 2,634 สถานประกอบการ คิดเป็นร้อยละ 11.0 อำเภอภูเพียง มีจำนวน 2,397 สถานประกอบการ คิดเป็นร้อยละ

10.0 อำเภอพาน้อย มีจำนวน 1,338 สถานประกอบการ คิดเป็นร้อยละ 5.6 อำเภอเชียงกลาง มีจำนวน 1,130 สถานประกอบการ คิดเป็นร้อยละ 4.7 อำเภอบ้านหลวงมีจำนวน 907 สถานประกอบการ คิดเป็นร้อยละ 3.8 อำเภอสันติสุข มีจำนวน 689 สถานประกอบการ คิดเป็นร้อยละ 2.9 อำเภอทุ่งช้าง มีจำนวน 602 สถานประกอบการ คิดเป็นร้อยละ 2.5 อำเภอที่มีสถานประกอบการน้อยที่สุด ได้แก่ อำเภอเฉลิมพระเกียรติ มีจำนวนสถานประกอบการเพียง 259 สถานประกอบการ คิดเป็นร้อยละ 1.1

#### ตาราง ก จำนวนและร้อยละของสถานประกอบการ จำแนกตามอำเภอ

อำเภอ	จำนวน	ร้อยละ
รวม	24,052	100.0
อำเภอเมืองน่าน	6,127	25.5
อำเภอแม่จริม	482	2.0
อำเภอบ้านหลวง	907	3.8
อำเภอนาน้อย	1,338	5.6
อำเภอปัว	2,634	11.0
อำเภอท่าวังผา	3,460	14.4
อำเภอเวียงสา	2,866	11.9
อำเภอทุ่งช้าง	602	2.5
อำเภอเชียงกลาง	1,130	4.7
อำเภอนาหมื่น	374	1.6
อำเภอสันติสุข	689	2.9
อำเภอบ่อเกลือ	452	1.9
อำเภอสองแคว	335	1.4
อำเภอภูเพียง	2,397	10.0
อำเภอเฉลิมพระเกียรติ	259	1.1

## 2.2 กิจกรรมทางเศรษฐกิจ

จากผลการสำรวจสำมะโนธุรกิจ อุตสาหกรรม พ.ศ.2555 พบว่าในจังหวัดน่านมีสถานประกอบการจำแนกตามกิจกรรมทางเศรษฐกิจมากที่สุด การผลิตมีจำนวนสถานประกอบการ 9,927 สถานประกอบการ คิดเป็นร้อยละ 41.3 รองลงมา การขายปลีกมีจำนวนสถานประกอบการ 6,576 สถานประกอบการ คิดเป็นร้อยละ 27.3 ที่พักแรม บริการอาหารและเครื่องดื่มมีจำนวนสถานประกอบการ 1,987

สถานประกอบการ คิดเป็นร้อยละ 8.3 กิจกรรมบริการอื่น ๆ มีจำนวนสถานประกอบการ 1,525 สถานประกอบการ คิดเป็นร้อยละ 6.3 การขายส่งและการขายปลีก การซ่อมแซมยานยนต์และจักรยายนต์ มีจำนวนสถานประกอบการ 1,084 สถานประกอบการ คิดเป็นร้อยละ 4.5 และกิจกรรมทางเศรษฐกิจน้อยที่สุด ได้แก่ กิจกรรมการขนส่งทางบก สถานที่เก็บสินค้ามีจำนวนสถานประกอบการ 896 สถานประกอบการ คิดเป็นร้อยละ 3.7

### ตาราง ข จำนวนและร้อยละของสถานประกอบการ จำแนกตามกิจกรรมทางเศรษฐกิจ

กิจกรรมทางเศรษฐกิจ	จำนวน	ร้อยละ
<b>รวม</b>	<b>24,052</b>	<b>100.0</b>
การขายส่งและการขายปลีก การซ่อมยานยนต์และจักรยายนต์	1,084	4.5
การขายส่ง	559	2.3
การขายปลีก	6,576	27.3
ที่พักแรม บริการอาหารและเครื่องดื่ม	1,987	8.3
ข้อมูลข่าวสาร คอมพิวเตอร์ และการสื่อสาร	116	0.5
กิจกรรมอสังหาริมทรัพย์	273	1.1
กิจกรรมทางวิชาชีพ วิทยาศาสตร์และเทคโนโลยี	151	0.6
การให้เช่า บริการท่องเที่ยว และการบริการสนับสนุนอื่นๆ	371	1.5
ศิลปะ ความบันเทิง และนันทนาการ	133	0.6
กิจกรรมบริการอื่นๆ	1,525	6.3
การผลิต	9,927	41.3
การจัดการและการบำบัดน้ำเสีย ของเสียและสิ่งปฏิกูล	16	0.1
การก่อสร้าง	438	1.8
การขนส่งทางบก สถานที่เก็บสินค้า	896	3.7



เมื่อพิจารณากิจกรรมทางเศรษฐกิจ จำแนกตามขนาดของสถานประกอบการ พบว่า ในจังหวัดน่านจำนวนสถานประกอบการมีทั้งหมด 24,052 สถานประกอบการ แยกตามขนาดของสถานประกอบการ (จำนวนคนทำงาน) จำนวนคนทำงาน 1-15 คน มีจำนวน 23,837 สถานประกอบการ คิดเป็นร้อยละ 99.1 จำนวน

คนทำงาน 16-25 คน มีจำนวน 114 สถานประกอบการ คิดเป็นร้อยละ 0.5 จำนวนและจำนวนคนทำงานที่มีจำนวนสถานประกอบการน้อยที่สุด มีจำนวนคนทำงาน มากกว่า 200 คน มีจำนวน 1 สถานประกอบการ คิดเป็นร้อยละ 0.0

**ตาราง ค จำนวนและร้อยละของสถานประกอบการ จำแนกตามกิจกรรมทางเศรษฐกิจ และขนาดของสถานประกอบการ (จำนวนคนทำงาน)**

กิจกรรมทางเศรษฐกิจ	รวม	ขนาดของสถานประกอบการ (จำนวนคนทำงาน)					
		1-15 คน	16-25 คน	26-30 คน	31-50 คน	51-200 คน	มากกว่า 200 คน
รวม	24,052 (100.0)	23,837 (99.1)	114 (0.5)	32 (0.1)	46 (0.2)	22 (0.1)	1 (0.0)
การขนส่งและการขายปลีก การซ่อมยานยนต์และจักรยานยนต์	1,084 (100.0)	1,074 (99.1)	3 (0.3)	2 (0.2)	3 (0.3)	2 (0.3)	- (0.2)
การขายส่ง	559 (100.0)	551 (98.6)	4 (0.7)	1 (0.2)	2 (0.4)	1 (0.2)	-
การขายปลีก	6,576 (100.0)	6,546 (99.5)	19 (0.3)	-	7 (0.1)	4 (0.1)	-
ที่พักแรม บริการอาหารและเครื่องดื่ม	1,987 (100.0)	1,976 (99.4)	9 (0.5)	-	-	2 (0.1)	-
ข้อมูลข่าวสาร คอมพิวเตอร์ และการสื่อสาร	116 (100.0)	116 (100.0)	-	-	-	-	-
กิจกรรมอสังหาริมทรัพย์	273 (100.0)	272 (99.6)	1 (0.4)	-	-	-	-
กิจกรรมทางวิชาชีพ วิทยาศาสตร์และเทคโนโลยี	151 (100.0)	151 (100.0)	-	-	-	-	-
การให้เช่า บริการท่องเที่ยว และการบริการสนับสนุนอื่นๆ	371 (100.0)	370 (99.7)	1 (0.3)	-	-	-	-
ศิลปะ ความบันเทิง และนันทนาการ	133 (100.0)	130 (97.8)	3 (2.2)	-	-	-	-
กิจกรรมบริการอื่นๆ	1,525 (100.0)	1,525 (100.0)	-	-	-	-	-
การผลิต	9,927 (100.0)	9,792 (98.6)	65 (0.7)	28 (0.3)	31 (0.3)	11 (0.1)	-
การจัดการและการบำบัดน้ำเสีย ของเสีย และสิ่งปฏิกูล	16 (100.0)	13 (81.3)	-	-	2 (12.5)	1 (6.3)	-
การก่อสร้าง	438 (100.0)	425 (97.0)	9 (2.1)	1 (0.2)	1 (0.2)	1 (0.2)	1 (0.2)
การขนส่งทางบก สถานที่เก็บสินค้า	896 (100.0)	896 (100.0)	-	-	-	-	-

หมายเหตุ : (1) ตัวเลขในวงเล็บ คือ อัตราร้อยละ

(2) - ไม่มีข้อมูล หรือข้อมูลมีค่าเป็น 0 หรือมีข้อมูลจำนวนเล็กน้อย

### 2.3 ขนาดของสถานประกอบการ

เมื่อพิจารณาขนาดของสถานประกอบการ พบว่า ในจังหวัดน่านขนาดสถานประกอบการ (จำนวนคนทำงาน) 1-15 คนมีจำนวน 23,837 สถานประกอบการ คิดเป็นร้อยละ 99.1 ขนาดสถานประกอบการ 16-25 คน มีจำนวน 114 สถานประกอบการ คิดเป็นร้อยละ 0.5 ขนาดสถานประกอบการ 31-50 คน มีจำนวน 46 สถานประกอบการ คิดเป็นร้อยละ 0.2 ขนาดสถานประกอบการ 26-30 คน มีจำนวน 32 สถานประกอบการ คิดเป็นร้อยละ 0.1 ขนาดสถานประกอบการ 51-200 คน มีจำนวน 22 สถานประกอบการ คิดเป็นร้อยละ 0.1 ขนาดสถานประกอบการ มากกว่า 200 คน มีจำนวน 1 สถานประกอบการ คิดเป็นร้อยละ 0.0

### 2.4 รูปแบบการจัดตั้งตามกฎหมาย

เมื่อพิจารณารูปแบบการจัดตั้งตามกฎหมายของสถานประกอบการ พบว่า ส่วนบุคคล มีจำนวน 23,370 สถานประกอบการ คิดเป็นร้อยละ 97.2 รองลงมา อื่น ๆ มีจำนวน 369 สถานประกอบการ คิดเป็นร้อยละ 1.5 ห้างหุ้นส่วนจำกัด ห้างหุ้นส่วนสามัญนิติบุคคล มีจำนวน 143 สถานประกอบการ คิดเป็นร้อยละ 0.6 บริษัทจำกัด บริษัทจำกัด(มหาชน) มีจำนวน 102

สถานประกอบการ คิดเป็นร้อยละ 0.4 สหกรณ์ มีจำนวน 48 สถานประกอบการ คิดเป็นร้อยละ 0.2 ส่วนราชการ รัฐวิสาหกิจ มีจำนวน 20 สถานประกอบการ คิดเป็นร้อยละ 0.1

### 2.5 รูปแบบการจัดตั้งทางเศรษฐกิจ

เมื่อพิจารณารูปแบบการจัดตั้งทางเศรษฐกิจในจังหวัดน่าน พบว่า สำนักงานแห่งเดียว มีจำนวน 23,930 สถานประกอบการ คิดเป็นร้อยละ 99.5 รองลงมา สำนักงานสาขา มีจำนวน 91 สถานประกอบการ คิดเป็นร้อยละ 0.4 สำนักงานใหญ่ มีจำนวน 22 สถานประกอบการ คิดเป็นร้อยละ 0.1 อื่นๆ มีจำนวน 9 สถานประกอบการ คิดเป็นร้อยละ 0.0

### 2.6 การมีต่างประเทศร่วมลงทุนหรือถือหุ้น

เมื่อพิจารณาการมีต่างประเทศร่วมลงทุนหรือถือหุ้น พบว่า ไม่มีต่างประเทศร่วมลงทุนหรือถือหุ้น 98 สถานประกอบการ คิดเป็นร้อยละ 96.1 รองลงมามีต่างประเทศลงทุนหรือถือหุ้นน้อยกว่า 10% มีจำนวน 3 สถานประกอบการ คิดเป็นร้อยละ 2.9 มีต่างประเทศลงทุนหรือถือหุ้นมากกว่า 50% มีจำนวน 1 สถานประกอบการ คิดเป็นร้อยละ 1.0

ตาราง ง จำนวนและร้อยละของสถานประกอบการ จำแนกตามลักษณะของสถานประกอบการ

ลักษณะของสถานประกอบการ	จำนวน	ร้อยละ
รวม	24,052	100.0
<b>ขนาดของสถานประกอบการ (จำนวนคนทำงาน)</b>		
1 – 15 คน	23,837	99.1
16 – 20 คน	114	0.5
26 – 30 คน	32	0.2
31 – 50 คน	46	0.2
51 – 200 คน	22	0.1
มากกว่า 200 คน	1	0.0
<b>รูปแบบการจัดตั้งตามกฎหมาย</b>		
ส่วนบุคคล	23,370	97.2
ห้างหุ้นส่วนจำกัด ห้างหุ้นส่วนสามัญนิติบุคคล	143	0.6
บริษัทจำกัด บริษัทจำกัด (มหาชน)	102	0.4
ส่วนราชการ รัฐวิสาหกิจ	20	0.1
สหกรณ์	49	0.2
อื่น ๆ	369	1.5
<b>รูปแบบการจัดตั้งทางเศรษฐกิจ</b>		
สำนักงานแห่งเดียว	23,930	99.5
สำนักงานใหญ่	22	0.1
สำนักงานสาขา	91	0.4
อื่น ๆ	9	0.0
<b>การมีต่างประเทศร่วมลงทุนหรือถือหุ้น</b>		
ไม่มี	98	96.1
มี	4	3.9
น้อยกว่า 10 %	3	75.0
10 – 50 %	-	-
มากกว่า 50 %	1	25.0

หมายเหตุ : - ไม่มีข้อมูล หรือข้อมูลมีค่าเป็น 0 หรือมีข้อมูลจำนวนเล็กน้อย

## 2.7 คนทำงานและลูกจ้าง

### 2.7.1 จำนวนคนทำงาน

เมื่อพิจารณาจำนวนคนทำงานจากสถานประกอบการ พบว่า จำนวนสถานประกอบการ 24,052 สถานประกอบการ มีคนทำงานจำนวน 44,859 คน

### 2.7.2 จำนวนลูกจ้าง

เมื่อพิจารณาจำนวนลูกจ้างจากสถานประกอบการ พบว่า จำนวนสถานประกอบการ 24,052 สถานประกอบการ มีลูกจ้างจำนวน 10,832 คน

## ตาราง จ จำนวนและร้อยละของคนทำงานและลูกจ้าง จำแนกตามขนาดของสถานประกอบการและกิจกรรมทางเศรษฐกิจ

ขนาดของสถานประกอบการ/กิจกรรมทางเศรษฐกิจ	จำนวนสถานประกอบการ	คนทำงาน		ลูกจ้าง	
		จำนวน	ร้อยละ	จำนวน	ร้อยละ
รวม	24,055	44,195	100.0	10,832	100.0
<b>ขนาดของสถานประกอบการ (จำนวนคนทำงาน)</b>					
1 - 15 คน	23,839	37,257	83.7	7,036	62.9
16 - 25 คน	114	2,311	5.2	1,201	10.7
26 - 30 คน	32	922	2.1	475	4.2
31 - 50 คน	46	1,781	4.0	581	5.2
51 - 200 คน	22	2,012	4.5	1,327	11.9
มากกว่า 200 คน	2	212	0.5	212	2.0
<b>กิจกรรมทางเศรษฐกิจ</b>					
การขายส่งและการขายปลีก การซ่อมยานยนต์และจักรยานยนต์	1,084	2,353	5.2	1,030	9.2
การขายส่ง	559	1,622	3.6	710	6.3
การขายปลีก	6,576	11,402	25.4	2,473	22.1
ที่พักแรม บริการอาหารและเครื่องดื่ม	1,987	3,729	8.3	1,181	10.6
ข้อมูลข่าวสาร คอมพิวเตอร์ และการสื่อสาร	116	225	0.5	80	0.7
กิจกรรมอสังหาริมทรัพย์	273	398	0.9	87	0.8
กิจกรรมทางวิชาชีพ วิทยาศาสตร์และเทคโนโลยี	151	295	0.7	96	0.9
การให้เช่า บริการท่องเที่ยว และการบริการ สนับสนุนอื่นๆ	371	573	1.3	132	1.2
ศิลปะ ความบันเทิง และนันทนาการ	133	303	0.7	126	1.1
กิจกรรมบริการอื่นๆ	1,525	1,804	4.0	156	1.4
การผลิต	9,927	18,122	40.4	2,720	24.3
การจัดการและการบำบัดน้ำเสีย ของเสียและสิ่งปฏิกูล	16	211	0.5	18	0.2
การก่อสร้าง	438	2,388	5.3	1,876	16.8
การขนส่งทางบก สถานที่เก็บสินค้า	896	1,070	2.4	147	1.3

## 2.8 ลูกจ้างเช่า/แรงงานเช่า

จากผลการสำรวจจากผลการสำรวจ  
สำมะโนธุรกิจอุตสาหกรรม พ.ศ.2555

พบว่า จังหวัดน่านไม่มีลูกจ้างหรือแรงงานเช่า

ตาราง ฉ จำนวนและร้อยละของลูกจ้าง ของสถานประกอบการอุตสาหกรรมการผลิต จำแนกตาม  
ขนาดของสถานประกอบการ (จำนวนคนทำงาน) และหมวดย่อยอุตสาหกรรม

ขนาดของสถานประกอบการ/ หมวดย่อยอุตสาหกรรม	จำนวนสถาน ประกอบการ	ลูกจ้าง	
		จำนวน	ร้อยละ
<b>รวม</b>	<b>9,927</b>	<b>2,720</b>	<b>100.0</b>
<b>ขนาดของสถานประกอบการ (จำนวนคนทำงาน)</b>			
1 - 15 คน	9,792	1,280	47.1
16 - 25 คน	65	299	11.0
26 - 30 คน	28	365	13.4
31 - 50 คน	31	264	9.7
51 - 200 คน	11	512	18.8
<b>หมวดย่อยอุตสาหกรรม</b>			
การผลิตผลิตภัณฑ์อาหาร	1,916	542	20.0
การผลิตเครื่องดื่มน้ำ	269	186	6.8
การผลิตผลิตภัณฑ์ยาสูบ	7	105	3.9
การผลิตสิ่งทอ	481	257	9.5
การผลิตเสื้อผ้าเครื่องแต่งกาย	453	48	1.8
การผลิตเครื่องหนังและผลิตภัณฑ์ที่เกี่ยวข้อง	20	33	1.2
การผลิตไม้และผลิตภัณฑ์จากไม้และไม้ก๊อก ฯลฯ	5,752	256	9.4
การผลิตกระดาษและผลิตภัณฑ์กระดาษ	37	47	1.7
การพิมพ์และการผลิตซ้ำสื่อบันทึกข้อมูล	6	-	-
การผลิตถ่านโค้กและผลิตภัณฑ์ที่ได้จากการถลุงปิโตรเลียม	2	3	0.1
การผลิตเคมีภัณฑ์และผลิตภัณฑ์เคมี	22	6	0.2
การผลิตเภสัชภัณฑ์ เคมีภัณฑ์ที่ใช้รักษาโรค ฯลฯ	6	-	-
การผลิตผลิตภัณฑ์ยางและพลาสติก	14	-	-
การผลิตผลิตภัณฑ์อื่นๆ ที่ทำจากแร่โลหะ	160	371	13.7
การผลิตโลหะขั้นมูลฐาน	17	184	6.8
การผลิตผลิตภัณฑ์โลหะประดิษฐ์ (ยกเว้นเครื่องจักร)	277	200	7.4
การผลิตอุปกรณ์ไฟฟ้า	1	8	0.3
การผลิตเครื่องจักรและเครื่องมือ ซึ่งมีได้จัดประเภท	2	8	0.3
การผลิตยานยนต์ รถพ่วง และรถกึ่งพ่วง	12	4	0.1
การผลิตอุปกรณ์ขนส่งอื่น ๆ	4	59	2.2
การผลิตเฟอร์นิเจอร์	133	52	1.9
การผลิตผลิตภัณฑ์อื่น ๆ	298	302	11.1
การซ่อมและการติดตั้งเครื่องจักรและอุปกรณ์	36	42	1.5

หมายเหตุ : - ไม่มีข้อมูล หรือข้อมูลมีค่าเป็น 0 หรือมีข้อมูลจำนวนเล็กน้อย



## 2.9 การขายสินค้าหรือบริการทางอินเทอร์เน็ต

เมื่อพิจารณาการขายสินค้าหรือบริการทางอินเทอร์เน็ต พบว่า จำนวนสถานประกอบการ มีจำนวน 24,052 สถานประกอบการ มีการขายสินค้าหรือบริการทางอินเทอร์เน็ต มีจำนวน 15 สถานประกอบการ กิจกรรมทางเศรษฐกิจการการขายส่งและการขายปลีก การซ่อมยานยนต์และ

จักรยานยนต์มากที่สุด มีจำนวน 3 สถานประกอบการ คิดเป็นร้อยละ 20.0 รองลงมา กิจกรรมทางเศรษฐกิจ การขายส่ง การขายปลีก ที่พักแรม บริการอาหารและเครื่องดื่ม กิจกรรมอสังหาริมทรัพย์ การให้เช่า บริการท่องเที่ยวและการบริการสนับสนุนอื่น ๆ มีจำนวนอย่างละ 2 สถานประกอบการ คิดเป็นร้อยละ 13.3

### ตาราง ข จำนวนสถานประกอบการ ที่มีการขายสินค้าหรือบริการทางอินเทอร์เน็ต จำแนกตามกิจกรรมทางเศรษฐกิจ

กิจกรรมทางเศรษฐกิจ	จำนวนสถานประกอบการ	การขายสินค้าหรือบริการทางอินเทอร์เน็ต	
		มี	ไม่มี
รวม	24,052 (100.0)	15 (0.1)	24,037 (99.9)
การขายส่งและการขายปลีก การซ่อมยานยนต์และจักรยานยนต์	1,084 (100.0)	3 (0.3)	1,081 (99.7)
การขายส่ง	559 (100.0)	2 (0.4)	557 (99.6)
การขายปลีก	6,576 (100.0)	2 (-)	6,574 (100.0)
ที่พักแรม บริการอาหารและเครื่องดื่ม	1,987 (100.0)	2 (0.1)	1,985 (99.9)
ข้อมูลข่าวสาร คอมพิวเตอร์ และการสื่อสาร	116 (100.0)	1 (0.9)	115 (99.1)
กิจกรรมอสังหาริมทรัพย์	273 (100.0)	2 (0.7)	271 (99.3)
กิจกรรมทางวิชาชีพ วิทยาศาสตร์และเทคโนโลยี	151 (100.0)	-	151 (100.0)
การให้เช่า บริการท่องเที่ยว และการบริการสนับสนุนอื่นๆ	371 (100.0)	2 (0.5)	369 (99.5)
ศิลปะ ความบันเทิง และนันทนาการ	133 (100.0)	-	133 (100.0)
กิจกรรมบริการอื่นๆ	1,525 (100.0)	1 (0.2)	1,524 (99.9)
การผลิต	9,927 (100.0)	-	9,927 (100.0)
การจัดการและการบำบัดน้ำเสีย ของเสียและสิ่งปฏิกูล	16 (100.0)	-	16 (100.0)
การก่อสร้าง	438 (100.0)	-	438 (100.0)
การขนส่งทางบก สถานที่เก็บสินค้า	896 (100.0)	-	896 (100.0)

หมายเหตุ : (1) ตัวเลขในวงเล็บ คือ อัตราร้อยละ

(2) - ไม่มีข้อมูล หรือข้อมูลมีค่าเป็น 0 หรือมีข้อมูลจำนวนเล็กน้อย

ตารางสถิติ  
STATISTICAL TABLES

## สารบัญตารางสถิติ

- ตาราง 1 จำนวนสถานประกอบการ จำแนกตามกิจกรรมทางเศรษฐกิจ อำเภอและตำบล
- ตาราง 2 จำนวนสถานประกอบการ จำแนกตามรูปแบบการจัดตั้งตามกฎหมาย อำเภอและตำบล
- ตาราง 3 จำนวนสถานประกอบการ จำแนกตามรูปแบบการจัดตั้งทางเศรษฐกิจ อำเภอและตำบล
- ตาราง 4 จำนวนสถานประกอบการ จำแนกตามสัดส่วนของการร่วมลงทุนหรือถือหุ้นของต่างประเทศ อำเภอและตำบล
- ตาราง 5 จำนวนสถานประกอบการ จำแนกตามขนาดของสถานประกอบการ (จำนวนคนทำงาน) อำเภอและตำบล
- ตาราง 6 จำนวนคนทำงานในสถานประกอบการ จำแนกตามขนาดของสถานประกอบการ (จำนวนคนทำงาน) อำเภอและตำบล
- ตาราง 7 จำนวนสถานประกอบการ จำแนกตามขนาดของสถานประกอบการ (จำนวนลูกจ้าง) อำเภอและตำบล
- ตาราง 8 จำนวนลูกจ้างในสถานประกอบการ จำแนกตามขนาดของสถานประกอบการ (จำนวนคนทำงาน) อำเภอและตำบล
- ตาราง 9 จำนวนสถานประกอบการ จำแนกตามการขายสินค้าหรือบริการทางอินเทอร์เน็ต อำเภอและตำบล
- ตาราง 10 จำนวนสถานประกอบการ จำแนกตามรูปแบบการจัดตั้งตามกฎหมาย และกิจกรรมทางเศรษฐกิจ
- ตาราง 11 จำนวนสถานประกอบการ จำแนกตามรูปแบบการจัดตั้งทางเศรษฐกิจ และกิจกรรมทางเศรษฐกิจ
- ตาราง 12 จำนวนสถานประกอบการ จำแนกตามสัดส่วนของการร่วมลงทุนหรือถือหุ้นของต่างประเทศ และกิจกรรมทางเศรษฐกิจ
- ตาราง 13 จำนวนสถานประกอบการ จำแนกตามขนาดของสถานประกอบการ (จำนวนคนทำงาน) และกิจกรรมทางเศรษฐกิจ
- ตาราง 14 จำนวนคนทำงานในสถานประกอบการ จำแนกตามขนาดของสถานประกอบการ (จำนวนคนทำงาน) และกิจกรรมทางเศรษฐกิจ
- ตาราง 15 จำนวนสถานประกอบการ จำแนกตามขนาดของสถานประกอบการ (จำนวนลูกจ้าง) และกิจกรรมทางเศรษฐกิจ
- ตาราง 16 จำนวนลูกจ้างในสถานประกอบการ จำแนกตามขนาดของสถานประกอบการ (จำนวนคนทำงาน) และกิจกรรมทางเศรษฐกิจ
- ตาราง 17 จำนวนสถานประกอบการ จำแนกตามการขายสินค้าหรือบริการทางอินเทอร์เน็ต และกิจกรรมทางเศรษฐกิจ

ตาราง 1 จำนวนสถานประกอบการ จำแนกตามกิจกรรมทางเศรษฐกิจ อำเภอและตำบล  
TABLE 1 NUMBER OF ESTABLISHMENTS BY ECONOMIC ACTIVITY, AMPHOE AND TAMBON

อำเภอ/ตำบล	กิจกรรมทางเศรษฐกิจ Economic Activity																กิจกรรมด้าน โรงพยาบาล Private hospital activities
	จำนวน สถาน ประกอบการ Number of establishments	การขายส่ง และขายปลีก การซ่อมแซมยานยนต์ Wholesale and retail trade; vehicles and motorcycles	การขายส่ง Wholesale trade	ที่พักรับ บริการอาหาร และเครื่องดื่ม Accommodation, food and beverage service activities	ข้อมูลข่าวสาร คอมพิวเตอร์ และการสื่อสาร Information communication and communication	กิจกรรม อสังหาริมทรัพย์ Real estate activities	กิจกรรมทางวิชาชีพ วิทยาศาสตร์และ เทคนิค Professional, scientific and technical activities	บริการท่องเที่ยว และการบริการ สนับสนุนอื่นๆ Administration and support service activities	ศิลปะ ความบันเทิง และนันทนาการ Arts, entertainment and recreation	กิจกรรมอื่นๆ Other service activities	การผลิต Manufacturing	การจัดการ และกำจัด น้ำเสียของเสีย Sewerage, waste management and remediation activities	การก่อสร้าง Construction	การขนส่งทางบก สถานที่เก็บสินค้า Land transport and storage	กิจกรรมด้าน โรงพยาบาล Private hospital activities		
<b>รวม</b>	<b>24,052</b>	<b>1,084</b>	<b>559</b>	<b>6,576</b>	<b>1,987</b>	<b>116</b>	<b>273</b>	<b>151</b>	<b>371</b>	<b>133</b>	<b>1,525</b>	<b>9,927</b>	<b>16</b>	<b>438</b>	<b>896</b>	<b>-</b>	<b>Nan</b>
อำเภอมืองน้ำวน	6,127	301	197	1,546	814	44	124	65	96	56	509	2,141	2	112	120	-	AmphoeMueang Nuan
ตำบลโนนวัง	2,467	137	53	833	512	36	94	50	70	31	348	239	-	32	32	-	TambonNai Wiang
ตำบลเอ้ง	290	3	-	46	7	-	-	-	-	-	1	228	-	2	3	-	TambonBo
ตำบลศาลีง	560	29	9	84	95	2	13	2	-	10	41	256	-	11	8	-	TambonPha Sing
ตำบลจันทนา	425	36	7	98	36	2	-	8	6	1	25	177	-	18	11	-	TambonChai Sathan
ตำบลเมืองทอง	148	4	2	42	14	1	1	1	7	-	4	58	-	6	8	-	TambonThuem Tong
ตำบลเรือง	225	6	3	46	6	-	-	-	-	1	6	148	1	4	4	-	TambonRueang
ตำบลนาขาว	181	5	-	33	5	-	-	2	-	2	3	123	-	3	7	-	TambonNa Sao
ตำบลคูใต้	521	41	19	137	82	-	15	2	5	5	43	149	-	8	15	-	TambonKu Tai
ตำบลองครักษ์	308	13	99	69	22	1	1	1	2	3	15	55	1	16	10	-	TambonKong Khwai
ตำบลเอ้งตา	428	12	3	74	13	2	-	1	5	3	12	290	-	3	10	-	TambonBo Suak
ตำบลสะเม็ก	574	15	2	84	22	-	-	-	1	-	11	418	-	9	12	-	TambonSank
อำเภอแฉล้ม	482	23	9	189	29	2	4	3	5	3	24	137	-	9	45	-	AmphoeMae Chaim
ตำบลหนองแดง	179	10	3	65	15	2	3	3	4	1	15	39	-	4	15	-	TambonNong Daeng
ตำบลหนองเมือง	101	9	-	27	3	-	-	-	1	-	3	44	-	1	13	-	TambonMueang
ตำบลน้ำวาง	79	2	4	42	2	-	1	-	-	-	21	21	-	2	5	-	TambonNai Wang
ตำบลน้ำบ่อ	62	1	1	30	5	-	-	-	-	-	2	18	-	-	3	-	TambonNai Bo
ตำบลแฉล้ม	61	1	1	25	4	-	-	-	-	2	4	15	-	2	9	-	TambonMae Charim
อำเภอบ้านหลวง	907	16	24	165	27	2	5	2	7	3	34	571	-	21	30	-	AmphoeBan Luang
ตำบลบ้านฟ้า	248	4	2	42	9	2	-	1	3	1	8	166	-	1	14	-	TambonBan Pha
ตำบลป่าคาหลวง	171	7	9	42	7	2	2	2	3	2	16	69	-	7	3	-	TambonPa Kha Luang
ตำบลเสด	153	2	6	36	7	-	2	2	2	-	6	83	-	5	4	-	TambonSud
ตำบลบ้านไร่	335	3	7	45	4	-	1	-	1	-	4	253	-	8	9	-	TambonBan Rai
อำเภอน้อย	1,338	83	30	459	101	8	16	7	31	2	86	451	1	27	36	-	AmphoeNai Noi
ตำบลเขื่อง	84	5	6	17	5	1	-	5	18	1	42	60	-	2	4	-	TambonKheung
ตำบลศรีเกษ	461	28	8	79	28	-	4	1	7	1	12	270	-	12	11	-	TambonSi Ket
ตำบลสถาน	105	9	2	55	6	-	-	1	-	-	8	21	-	1	2	-	TambonSathan
ตำบลสันตะ	124	4	5	74	8	-	-	-	-	-	3	19	-	3	8	-	TambonSantha
ตำบลวังใหญ่	137	10	-	67	13	1	1	-	6	-	8	26	-	3	2	-	TambonWang Yai
ตำบลน้ำตก	71	3	1	28	5	-	-	-	-	-	6	21	-	1	6	-	TambonNai Tok
อำเภอบัว	2,634	131	73	787	232	20	28	19	54	8	175	930	2	64	111	-	AmphoeBua
ตำบลวัง	492	33	18	148	84	8	15	7	18	-	60	88	-	6	7	-	TambonWang
ตำบลเมง	142	6	4	44	13	-	1	1	2	-	9	46	-	7	9	-	TambonMeung
ตำบลสถาน	253	21	3	67	22	-	2	1	6	2	21	91	1	11	5	-	TambonSathan
ตำบลสีแสด	165	4	2	45	10	-	1	-	6	-	8	67	-	7	15	-	TambonSi Saeng
ตำบลสีเพชร	152	8	7	53	17	2	1	-	1	2	9	44	-	1	7	-	TambonSi Phet
ตำบลเจริญวัฒนา	127	6	1	58	10	-	-	-	3	-	5	37	-	-	7	-	TambonJan
ตำบลเจริญวัฒนา	122	5	6	42	11	1	2	-	1	-	8	32	-	12	2	-	TambonChai Watthana
ตำบลเจริญชัย	359	10	13	66	13	2	1	-	2	1	10	203	-	12	26	-	TambonChedi Chai
ตำบลป่า	77	1	-	34	1	-	-	-	-	-	1	39	-	-	1	-	TambonPa Kha
ตำบลลาด	43	1	12	18	2	-	-	-	-	-	-	6	-	1	3	-	TambonSak
ตำบลป่าแดง	274	4	1	53	5	3	1	-	1	-	5	198	-	2	1	-	TambonPa Daeng
ตำบลธรรม	428	32	6	159	44	4	4	10	14	3	39	79	1	5	28	-	TambonTham

ตาราง 1 จำนวนสถานประกอบการ จำแนกตามกิจกรรมทางเศรษฐกิจ อำเภอและตำบล (ต่อ)

TABLE 1 NUMBER OF ESTABLISHMENTS BY ECONOMIC ACTIVITY, AMPHOE AND TAMBON (Cont'd)

อำเภอ/ตำบล	จำนวนสถานประกอบการ Number of establishments	กิจกรรมทางเศรษฐกิจ Economic Activity														กิจกรรมด้าน โรงพยาบาล Private hospital activities	
		การขายส่ง และขายปลีก การซ่อมยานยนต์ Wholesale and retail trade; vehicles and motorcycles	การขายส่ง Wholesale trade	การขายปลีก Retail trade	ที่พักแรม บริการอาหาร และเครื่องดื่ม Accommodation, food and beverage service activities	ข้อมูลข่าวสาร คอมพิวเตอร์ และการสื่อสาร Information communication and	กิจกรรม อสังหาริมทรัพย์ Real estate activities	กิจกรรมทางวิชาชีพ วิทยาศาสตร์และ เทคนิค Professional, scientific and technical activities	บริการท่องเที่ยว และการบริการ สนับสนุนอื่นๆ Administration and support service activities	ศิลปะ ความบันเทิง และนันทนาการ Arts, entertainment and recreation	กิจกรรมบริการอื่นๆ Other service activities	การผลิต Manufacturing	การจัดการ และการบำบัด น้ำเสียของเสีย Sewerage, waste management and remediation activities	การก่อสร้าง Construction	การขนส่งทางบก สถานที่เก็บสินค้า Land transport and storage		
อำเภอท่าวังผา	3,460	124	88	692	142	12	21	15	37	18	157	1,921	1	58	174	-	Amphoe Tha Wang Pha
ตำบลริม	298	14	3	52	14	3	1	-	4	2	21	158	-	8	18	-	Tambon Rim
ตำบลป่าคา	214	6	8	45	12	1	1	-	-	2	10	106	-	8	15	-	Tambon Pa Kha
ตำบลผาแดง	169	11	16	58	6	-	-	-	-	-	6	39	1	8	24	-	Tambon Pha To
ตำบลผาแดง	258	10	11	66	12	1	-	1	3	3	17	128	-	2	4	-	Tambon Phom
ตำบลผาแดง	784	12	12	70	9	-	1	2	2	-	14	605	-	11	46	-	Tambon Phum
ตำบลศรีภูมิ	478	12	7	71	14	-	-	-	3	1	11	331	-	9	19	-	Tambon Chom Phra
ตำบลจอมพระ	433	5	7	54	15	-	2	-	2	3	12	321	-	1	11	-	Tambon Saen Thong
ตำบลหนอง	247	2	12	35	6	-	-	-	-	-	12	150	-	9	21	-	Tambon Tha Wang Pha
ตำบลทิวังมา	514	51	12	207	50	7	16	12	22	7	54	64	-	1	11	-	Tambon Phra Thong
ตำบลหนอง	65	1	-	34	4	-	-	-	-	-	19	19	-	1	5	-	Amphoe Wang Sa
อำเภอวังยาง	2,866	155	56	896	212	12	8	10	50	14	191	1,014	1	58	189	-	Tambon Kiang Weng
ตำบลกลางวัง	838	73	18	287	85	7	5	9	28	8	82	190	-	14	32	-	Tambon Khueng
ตำบลวัง	122	3	3	43	9	1	-	-	5	1	9	40	-	1	7	-	Tambon Lai Nan
ตำบลวังใหม่	75	4	-	43	2	-	-	-	-	-	2	19	-	-	5	-	Tambon Lan Chum
ตำบลผาแดง	125	5	4	42	10	1	-	-	-	-	19	30	-	4	10	-	Tambon Na Luang
ตำบลผาแดง	180	10	7	40	15	-	-	-	5	2	15	60	-	10	16	-	Tambon San
ตำบลบ้าน	174	9	2	70	13	-	-	-	1	-	11	60	-	-	8	-	Tambon Niam Muap
ตำบลบ้าน	61	5	-	35	4	-	-	-	-	-	2	14	-	1	-	-	Tambon Niam Pua
ตำบลบ้าน	149	13	3	41	11	2	-	1	2	1	3	61	-	3	8	-	Tambon Yop Hua Na
ตำบลบ้าน	85	5	-	37	10	-	-	-	2	-	3	21	-	-	7	-	Tambon Phong Sanuk
ตำบลบ้าน	41	1	-	11	3	1	-	-	1	-	1	10	-	-	13	-	Tambon Ai Na Lai
ตำบลบ้าน	233	10	10	62	19	-	-	-	3	1	22	70	1	10	25	-	Tambon San Na Nong Mai
ตำบลบ้าน	66	1	2	30	6	-	-	-	-	-	-	18	-	4	5	-	Tambon Mae Khaming
ตำบลบ้าน	88	-	-	25	3	-	-	-	-	-	1	56	-	1	2	-	Tambon Mae Sakhon
ตำบลบ้าน	189	2	3	24	4	-	-	-	-	-	2	150	-	-	4	-	Tambon Chom Chan
ตำบลบ้าน	190	4	1	51	8	-	-	-	-	-	2	107	-	4	13	-	Tambon Mae Sa
ตำบลบ้าน	145	7	-	31	5	-	-	-	2	-	13	51	-	5	31	-	Tambon Thung Si Thong
ตำบลบ้าน	105	3	3	24	5	-	3	-	1	1	4	57	-	1	3	-	Tambon Phra Phutthabhat
ตำบลบ้าน	174	10	-	51	9	-	1	1	4	-	11	73	1	3	14	-	Amphoe Na Muen
อำเภอเมือง	374	20	5	185	25	-	12	2	6	1	23	75	4	2	5	-	Tambon Na Thung
ตำบลบ้าน	107	6	-	54	8	-	-	-	-	-	3	27	4	-	8	-	Tambon Keao
ตำบลบ้าน	137	6	1	63	8	-	10	1	3	1	16	19	-	1	-	-	Tambon Mueang Li
ตำบลบ้าน	59	3	2	26	5	-	1	1	1	-	3	16	-	1	1	-	Tambon Phing Luang
ตำบลบ้าน	71	5	2	42	4	-	1	1	2	-	1	13	-	-	26	-	Amphoe Santi Suk
อำเภอเมือง	699	26	5	196	35	5	1	3	9	3	28	352	-	-	6	-	Tambon Phong
ตำบลบ้าน	228	16	5	89	18	4	1	3	6	3	15	62	-	-	17	-	Tambon Phra Lao Luang
ตำบลบ้าน	333	8	-	51	12	1	-	-	2	-	6	236	-	-	3	-	Tambon Phong
ตำบลบ้าน	128	2	-	56	5	-	-	-	1	-	7	54	-	-	17	-	Amphoe Bo Kluea
อำเภอเมือง	452	10	1	165	37	-	7	1	2	1	12	190	-	9	3	-	Tambon Bo Kluea Nuea
ตำบลบ้าน	65	2	-	34	4	-	-	-	2	-	2	19	-	1	6	-	Tambon Bo Kluea Tai
ตำบลบ้าน	154	5	1	56	18	-	7	1	1	1	8	49	-	1	4	-	Tambon Phu Fa
ตำบลบ้าน	144	2	-	49	8	-	-	-	-	-	-	81	-	-	4	-	Tambon Bong Phaya
ตำบลบ้าน	89	1	-	26	7	-	-	-	1	-	1	41	-	7	13	-	Amphoe Song Khwae
อำเภอเมือง	335	12	3	140	37	-	3	4	5	1	20	95	-	2	8	-	Tambon Rai Luang
ตำบลบ้าน	191	7	2	64	23	-	3	2	6	1	8	67	-	2	4	-	Tambon Chon Daen
ตำบลบ้าน	77	3	1	39	5	-	-	2	1	-	5	17	-	-	1	-	Tambon Tot
ตำบลบ้าน	67	2	-	37	9	-	-	-	-	-	7	11	-	-	54	-	



ตาราง 1 จำนวนสถานประกอบการ จำแนกตามกิจกรรมทางเศรษฐกิจ อำเภอและตำบล (ต่อ)

TABLE 1 NUMBER OF ESTABLISHMENTS BY ECONOMIC ACTIVITY, AMPHOE AND TAMBON (Cont'd)

อำเภอ/ตำบล	จำนวน สถาน ประกอบการ Number of establishments	กิจกรรมทางเศรษฐกิจ Economic Activity															
		การขายส่ง และขายปลีก การซ่อมแซมยานยนต์ Wholesale and retail trade; repair of motor vehicles and motorcycles	การขายส่ง Wholesale trade	การขายปลีก Retail trade	ที่พักแรม บริการอาหาร และเครื่องดื่ม Accommodation, food and beverage service activities	ข้อมูลข่าวสาร คอมพิวเตอร์ และการสื่อสาร Information and communication	กิจกรรม อสังหาริมทรัพย์ Real estate activities	กิจกรรมทางวิชาชีพ วิทยาศาสตร์และ เทคนิค Professional, scientific and technical activities	การให้คำ บริการเพื่อตัว และการบริการ สนับสนุนอื่นๆ Administration and support service activities	ศิลปะ ความบันเทิง และนันทนาการ Arts, entertainment and recreation	กิจกรรมบริการอื่นๆ Other service activities	การผลิต Manufacturing	การจัดการ และการบำบัด น้ำเสีย ของเสีย และสิ่งปฏิกูล Sewerage, waste management and remediation activities	การก่อสร้าง Construction	การขนส่งทางบก สถานที่เก็บสินค้า Land transport and storage	กิจกรรมด้าน โรงพยาบาล เอกชน Private hospital activities	
อำเภอทุ่ง	2,397	76	26	455	142	3	18	4	27	13	128	1,395	2	54	3	-	AmphoePhu Phiang
ตำบลวังซัด	345	9	8	61	24	-	7	1	5	2	20	202	-	3	4	-	TambonMuang Tuet
ตำบลนาบึง	109	9	1	39	8	1	-	-	1	-	10	33	1	2	4	-	TambonNa Bua
ตำบลน้ำก้น	178	9	1	50	9	1	-	-	5	-	15	83	1	-	6	-	TambonNam Kaen
ตำบลน้ำขุ่น	135	8	1	33	8	-	-	1	-	-	10	62	-	6	9	-	TambonNam Kuan
ตำบลเมืองจั่ง	548	6	4	70	8	-	1	-	3	-	6	435	-	6	4	-	TambonMueang Chang
ตำบลท่าหว้า	348	6	5	35	6	-	1	-	4	5	15	244	-	23	24	-	TambonTha Hwa
ตำบลสามแก้ว	734	29	6	167	79	1	9	2	9	6	52	336	-	14	1	-	TambonSam Kueo
อำเภอเดิมบางนางบวช	259	9	-	112	14	2	-	-	-	-	1	119	-	1	1	-	AmphoeChaloem Phra Kiat
ตำบลท่าไม้แก่น	94	5	-	34	9	2	-	-	-	-	1	42	-	1	1	-	TambonTha Mai Kaen
ตำบลขุนนาง	165	4	-	78	5	-	-	-	-	-	-	77	-	-	181	-	TambonKhun Nuan

ที่มา : สำนักงานสถิติแห่งชาติ กระทรวงเทคโนโลยีสารสนเทศและการสื่อสาร

Source : The 2012 Business and Industrial Census (Basic Information), Nan Province, National Statistical Office, Ministry of Information and Communication Technology.

ตาราง 2 จำนวนสถานประกอบการ จำนวนตามรูปแบบการจัดตั้งตามกฎหมาย อำเภอและตำบล  
 TABLE 2 NUMBER OF ESTABLISHMENTS BY FORM OF LEGAL ORGANIZATION, AMPHOE AND TAMBON

อำเภอ/ตำบล	จำนวน สถานประกอบการ Number of establishments	รูปแบบการจัดตั้งตามกฎหมาย Form of legal organization						Total	Amphoe/Tambon
		ส่วนบุคคล Individual proprietor	ห้างหุ้นส่วนจำกัด ห้างหุ้นส่วนสามัญ นิติบุคคล Juristic partnership	บริษัทจำกัด บริษัทจำกัด (มหาชน) Company limited, Public company limited	ส่วนราชการ รัฐวิสาหกิจ Government, State-enterprises	สหกรณ์ Cooperatives	อื่น ๆ Others		
<b>รวม</b>	<b>24,052</b>	<b>23,370</b>	<b>143</b>	<b>102</b>	<b>20</b>	<b>48</b>	<b>369</b>	<b>Total</b>	
อำเภอเมืองน่าน	6,127	5,911	90	67	15	18	26	AmphoeMueang Nan	
ตำบลในเวียง	2,467	2,353	61	38	13	-	2	TambonNai Wiang	
ตำบลบ่อ	290	289	-	-	-	-	1	TambonBo	
ตำบลผาลิ่ง	560	555	2	2	-	1	-	TambonPha Sing	
ตำบลไชยสถาน	425	407	6	3	2	1	6	TambonChai Sathan	
ตำบลมิมตอง	148	144	2	-	-	-	2	TambonThuem Tong	
ตำบลเรือ	225	219	1	-	-	-	5	TambonRueang	
ตำบลนาซาว	181	177	1	-	-	-	3	TambonNa Sao	
ตำบลคูใต้	521	480	15	23	-	-	3	TambonDu Tai	
ตำบลกองควาย	308	304	-	-	-	2	2	TambonKong Khwai	
ตำบลบ่อสวก	428	412	1	-	-	13	2	TambonBo Suak	
ตำบลสะเนียน	574	571	1	1	-	1	-	TambonSanian	
อำเภอแม่จริม	482	455	-	-	-	1	26	AmphoeMae Charim	
ตำบลหนองแดง	179	171	-	-	-	-	8	TambonNong Daeng	
ตำบลหม้อเมือง	101	91	-	-	-	1	9	TambonMo Mueang	
ตำบลน้ำพาง	79	73	-	-	-	-	6	TambonNam Phang	
ตำบลน้ำบาย	62	61	-	-	-	-	1	TambonNam Pai	
ตำบลแม่จริม	61	59	-	-	-	-	2	TambonMae Charim	

ตาราง 2 จำนวนสถานประกอบการ จำนวนตามรูปแบบการจัดตั้งตามกฎหมาย อำเภอและตำบล (ต่อ)

TABLE 2 NUMBER OF ESTABLISHMENTS BY FORM OF LEGAL ORGANIZATION, AMPHOE AND TAMBON (Cont'd)

อำเภอ/ตำบล	จำนวน สถานประกอบการ Number of establishments	รูปแบบการจัดตั้งตามกฎหมาย Form of legal organization							อื่น ๆ Others	Amphoe/Tambon
		ส่วนบุคคล Individual proprietor	ห้างหุ้นส่วนจำกัด หุ้นส่วนสามัญ นิติบุคคล Juristic partnership	บริษัทจำกัด บริษัทจำกัด (มหาชน) Company limited, Public company limited	ส่วนราชการ รัฐวิสาหกิจ Government, State-enterprises	สหกรณ์ Cooperatives				
อำเภอบ้านหลวง	907	875	-	-	-	2	30	AmphoeBan Luang		
ตำบลบ้านฟ้า	248	241	-	-	-	7	TambonBan Fa			
ตำบลป่าค้อหลวง	171	162	-	-	-	2	TambonPa Kha Luang			
ตำบลสวด	153	144	-	-	-	9	TambonSuat			
ตำบลบ้านพี่	335	328	-	-	-	7	TambonBan Phi			
อำเภอนาน้อย	1,338	1,300	4	2	1	31	AmphoeNa Noi			
ตำบลน่าน้อย	356	346	3	-	-	7	TambonNa Noi			
ตำบลเชียงของ	84	77	-	-	-	7	TambonChiang Khong			
ตำบลศรีชมเกษ	461	453	-	2	-	6	TambonSisa Ket			
ตำบลสถาน	105	102	-	-	-	3	TambonSathan			
ตำบลสันทะ	124	120	1	-	1	2	TambonSantha			
ตำบลบัวใหญ่	137	134	-	-	-	3	TambonBua Yai			
ตำบลน้ำตก	71	68	-	-	-	3	TambonNam Tok			
อำเภอปัว	2,634	2,562	19	11	3	30	AmphoePua			
ตำบลปัว	492	473	9	4	1	4	TambonPua			
ตำบลแมง	142	141	1	-	-	-	TambonNgaeng			
ตำบลสถาน	253	241	1	2	-	6	TambonSathan			
ตำบลศิลาแลง	165	158	-	-	-	5	TambonSila Laeng			
ตำบลศิลาเพชร	152	152	-	-	-	-	TambonSila Phet			
ตำบลอวน	127	120	-	-	-	5	TambonUan			
ตำบลไชยวัฒนา	122	117	1	-	-	4	TambonChai Watthana			
ตำบลเจดีย์ชัย	359	356	1	-	-	2	TambonChedi Chai			
ตำบลภูคา	77	77	-	-	-	-	TambonPhu Kha			
ตำบลสากด	43	42	1	-	-	-	TambonSakat			

ตาราง 2 จำนวนสถานประกอบการ จำนวนตามรูปแบบการจัดตั้งตามกฎหมาย อำเภอและตำบล (ต่อ)

TABLE 2 NUMBER OF ESTABLISHMENTS BY FORM OF LEGAL ORGANIZATION, AMPHOE AND TAMBON (Cont'd)

อำเภอ/ตำบล	จำนวน สถานประกอบการ Number of establishments	รูปแบบการจัดตั้งตามกฎหมาย Form of legal organization							อื่น ๆ Others	
		ส่วนบุคคล Individual proprietor	ห้างหุ้นส่วนจำกัด ห้างหุ้นส่วนสามัญ นิติบุคคล Juristic partnership	บริษัทจำกัด บริษัทจำกัด (มหาชน) Company limited, Public company limited	ส่วนราชการ รัฐวิสาหกิจ Government, State-enterprises	สหกรณ์ Cooperatives				
ตำบลป่ากลาง	274	-	-	-	-	-	-	1	1	TambonPa Klang
ตำบลวรรณคร	428	412	5	5	2	1	3	3	3	TambonWoranakhon
อำเภอท่าวังผา	3,460	3,398	10	5	-	3	44	6	6	AmphoeTha Wang Pha
ตำบลริม	298	289	2	1	-	-	17	-	-	TambonRim
ตำบลป่าคา	214	196	1	-	-	-	2	-	-	TambonPa Kha
ตำบลผาตอ	169	165	1	-	-	1	2	-	-	TambonPha To
ตำบลยม	258	252	-	1	-	1	4	-	-	TambonYom
ตำบลตาชุม	784	778	-	-	-	-	6	-	-	TambonTan Chum
ตำบลศรีภูมิ	478	470	2	-	-	1	5	-	-	TambonSi Phum
ตำบลจอมพระ	433	429	1	-	-	-	3	-	-	TambonChom Phra
ตำบลแสนทอง	247	245	1	-	-	-	1	-	-	TambonSaen Thong
ตำบลท่าวังผา	514	509	2	-	3	-	-	-	-	TambonTha Wang Pha
ตำบลผาทอง	65	65	-	-	-	-	-	-	-	TambonPha Thong
อำเภอเวียงสา	2,866	2,762	14	13	1	2	74	2	2	AmphoeWiang Sa
ตำบลกลางเวียง	838	792	11	11	-	-	22	-	-	TambonKlang Wiang
ตำบลเชียง	122	116	-	-	-	-	6	-	-	TambonKhueng
ตำบลไหล่นาน	75	75	-	-	-	-	-	-	-	TambonLai Nan
ตำบลตาชุม	125	124	-	-	-	-	1	-	-	TambonTan Chum
ตำบลนาเหนือ	180	171	-	-	1	-	8	-	-	TambonNa Lueang
ตำบลสัน	174	166	-	1	-	-	7	-	-	TambonSan
ตำบลน้ำมวบ	61	60	1	-	-	-	-	-	-	TambonNam Muap
ตำบลน้ำบัว	149	144	-	1	-	-	4	-	-	TambonNam Pua
ตำบลยาบหัวนา	85	84	-	-	-	-	1	-	-	TambonYap Hua Na
ตำบลปงสนุก	41	40	-	-	-	-	1	-	-	TambonPong Sanuk

ตาราง 2 จำนวนสถานประกอบการ จำนวนตามรูปแบบการจัดตั้งตามกฎหมาย อำเภอและตำบล (ต่อ)

TABLE 2 NUMBER OF ESTABLISHMENTS BY FORM OF LEGAL ORGANIZATION, AMPHOE AND TAMBON (Cont'd)

อำเภอ/ตำบล	จำนวน สถานประกอบการ Number of establishments	รูปแบบการจัดตั้งตามกฎหมาย Form of legal organization							อื่น ๆ Others
		ส่วนบุคคล Individual proprietor	ห้างหุ้นส่วนจำกัด หุ้นส่วนสามัญ นิติบุคคล Juristic partnership	บริษัทจำกัด บริษัทจำกัด (มหาชน) Company limited, Public company limited	ส่วนราชการ รัฐวิสาหกิจ Government, State-enterprises	สหกรณ์ Cooperatives			
ตำบลอายนาลัย	233	225	-	-	-	-	-	8	TambonAi Na Lai
ตำบลสำนักนาหนองใหม่	66	60	-	-	-	-	-	6	TambonSan Na Nong Mai
ตำบลแม่ชะเมิง	88	87	1	-	-	-	-	-	TambonMae Khaning
ตำบลแม่สาคร	189	189	-	-	-	-	-	-	TambonMae Sakhon
ตำบลจอมจันทร์	190	188	1	-	-	-	-	1	TambonChom Chan
ตำบลแม่เสา	145	139	-	-	-	-	-	6	TambonMae Sa
ตำบลทุ่งศรีทอง	105	102	-	-	-	-	-	3	TambonThung Si Thong
อำเภอทุ่งช้าง	602	590	-	1	-	-	4	7	AmphoeThung Chang
ตำบลปอน	125	122	-	-	-	-	-	3	TambonPon
ตำบลงอบ	177	174	-	-	-	-	-	3	TambonNgop
ตำบลและ	135	135	-	-	-	-	-	-	TambonLae
ตำบลทุ่งช้าง	165	159	-	-	1	-	4	1	TambonThung Chang
อำเภอเชียงกลาง	1,130	1,094	4	2	2	-	3	27	AmphoeChiang Klang
ตำบลเชียงกลาง	351	342	3	2	2	-	-	4	TambonChiang Klang
ตำบลเปือ	343	327	1	-	-	-	3	12	TambonPuea
ตำบลเชียงคาน	59	58	-	-	-	-	-	1	TambonChiang Khan
ตำบลพระธาตุ	127	125	-	-	-	-	-	2	TambonPhra That
ตำบลพญาแก้ว	76	75	-	-	-	-	-	1	TambonPhaya Kaeo
ตำบลพระพุทธรบาท	174	167	-	-	-	-	-	7	TambonPhra Phutthabat
อำเภอนาหมื่น	374	336	-	-	-	-	2	36	AmphoeNa Muen
ตำบลนาหนอง	107	80	-	-	-	-	1	26	TambonNa Thanung
ตำบลบ่อแก้ว	137	133	-	-	-	-	-	4	TambonBo Kaeo
ตำบลเมืองสี	59	56	-	-	-	-	-	3	TambonMueang Si
ตำบลปึงหลวง	71	67	-	-	-	-	1	3	TambonPing Luang



ตาราง 2 จำนวนสถานประกอบการ จำนวนตามรูปแบบการจัดตั้งตามกฎหมาย อำเภอและตำบล (ต่อ)

TABLE 2 NUMBER OF ESTABLISHMENTS BY FORM OF LEGAL ORGANIZATION, AMPHOE AND TAMBON (Cont'd)

อำเภอ/ตำบล	จำนวน สถานประกอบการ Number of establishments	รูปแบบการจัดตั้งตามกฎหมาย Form of legal organization					อื่น ๆ Others	Amphoe/Tambon
		ส่วนบุคคล Individual proprietor	ห้างหุ้นส่วนจำกัด ห้างหุ้นส่วนสามัญ นิติบุคคล Juristic partnership	บริษัทจำกัด บริษัทจำกัด (มหาชน) Company limited, Public company limited	ส่วนราชการ รัฐวิสาหกิจ Government, State-enterprises	สหกรณ์ Cooperatives		
อำเภอสันติสุข	689	685	-	-	-	1	3	AmphoeSanti Suk
ตำบลคูพงษ์	228	228	-	-	-	-	-	TambonDu Phong
ตำบลป่าเลาหวด	333	330	-	-	-	-	3	TambonPa Lao Luang
ตำบลพงษ์	128	127	-	-	-	1	-	TambonPhong
อำเภอบ่อเกลือ	452	442	-	-	-	-	10	AmphoeBo Kluea
ตำบลบ่อเกลือเหนือ	65	61	-	-	-	-	4	TambonBo Kluea Nuea
ตำบลบ่อเกลือใต้	154	151	-	-	-	-	3	TambonBo Kluea Tai
ตำบลภูฟ้า	144	143	-	-	-	-	1	TambonPhu Fa
ตำบลดงพญา	89	87	-	-	-	-	2	TambonDong Phaya
อำเภอสองแคว	335	331	-	1	-	-	2	AmphoeSong Khwae
ตำบลนาไร่หลวง	191	187	-	1	-	-	2	TambonNa Rai Luang
ตำบลชนแดน	77	77	-	-	-	-	-	TambonChon Daen
ตำบลยอด	67	67	-	-	-	-	-	TambonYot
อำเภอภูเพียง	2,397	2,373	2	-	-	-	1	AmphoePhu Phiang
ตำบลม่วงตึ๊ด	345	343	1	-	-	-	1	TambonMuang Tuet
ตำบลนาบึง	109	106	-	-	-	-	3	TambonNa Pang
ตำบลน้ำแก่น	178	176	-	-	-	-	2	TambonNam Kaen
ตำบลน้ำเกีฮัน	135	134	-	-	-	-	1	TambonNam Kian
ตำบลเมืองจ้ง	548	547	-	-	-	-	1	TambonMueang Chang
ตำบลท่าม่วง	348	341	-	-	-	-	7	TambonTha Nao
ตำบลฝายแก้ว	734	726	1	-	-	-	7	TambonFai Kao
อำเภอเฉลิมพระเกียรติ	259	256	-	-	-	-	-	AmphoeChaloem Phra Kiat
ตำบลห้วยโก๋น	94	92	-	-	-	-	2	TambonHuai Kon
ตำบลขุนนาง	165	164	-	-	-	-	1	TambonKhun Nan

ที่มา : สำมะโนธุรกิจและอุตสาหกรรม พ.ศ. 2555 (ข้อมูลพื้นฐาน) จังหวัด น่าน สำนักงานสถิติแห่งชาติ กระทรวงเทคโนโลยีสารสนเทศและการสื่อสาร

Source : The 2012 Business and Industrial Census (Basic Information), Nan Province, National Statistical Office, Ministry of Information and Communication Technology.

ตาราง 3 จำนวนสถานประกอบการ จำนวนตามรูปแบบการจัดตั้งทางเศรษฐกิจ อำเภอและตำบล  
TABLE 3 NUMBER OF ESTABLISHMENTS BY FORM OF ECONOMIC ORGANIZATION, AMPHOE AND TAMBON

อำเภอ/ตำบล	จำนวน สถานประกอบการ Number of establishments	รูปแบบการจัดตั้งทางเศรษฐกิจ Form of economic organization				Total
		สำนักงานแห่งเดียว Single unit	สำนักงานใหญ่ Head office	สำนักงานสาขา Branch	อื่นๆ Others	
รวม	24,052	23,930	22	91	9	Total
อำเภอเมืองน่าน	6,127	6,071	17	37	2	AmphoeMueang Nan
ตำบลในเวียง	2,467	2,432	14	21	-	TambonNai Wiang
ตำบลป่อ	290	290	-	-	-	TambonBo
ตำบลผาสิงห์	560	560	-	-	-	TambonPha Sing
ตำบลไชยสถาน	425	421	-	2	2	TambonChai Sathan
ตำบลถืมตอง	148	148	-	-	-	TambonThuem Tong
ตำบลเรือ	225	225	-	-	-	TambonRueang
ตำบลนาขาว	181	181	-	-	-	TambonNa Sao
ตำบลตุ้ใต้	521	504	3	14	-	TambonDu Tai
ตำบลกองควาย	308	308	-	-	-	TambonKong Khwai
ตำบลบ่อสวก	428	428	-	-	-	TambonBo Suak
ตำบลสะเนียน	574	574	-	-	-	TambonSanian
อำเภอแม่จริม	482	482	-	-	-	AmphoeMae Charim
ตำบลหนองแดง	179	179	-	-	-	TambonNong Daeng
ตำบลหม่อมเมือง	101	101	-	-	-	TambonMo Mueang
ตำบลน้ำพาง	79	79	-	-	-	TambonNam Phang
ตำบลน้ำปาย	62	62	-	-	-	TambonNam Pai
ตำบลแม่จริม	61	61	-	-	-	TambonMae Charim

ตาราง 3 จำนวนสถานประกอบการ จำนวนตามรูปแบบการจัดตั้งทางเศรษฐกิจ อำเภอและตำบล (ต่อ)

TABLE 3 NUMBER OF ESTABLISHMENTS BY FORM OF ECONOMIC ORGANIZATION, AMPHOE AND TAMBON (Cont'd)

อำเภอ/ตำบล	จำนวน สถานประกอบการ Number of establishments	รูปแบบการจัดตั้งทางเศรษฐกิจ Form of economic organization				อำเภอ/ Tambon
		สำนักงานแห่งเดียว Single unit	สำนักงานใหญ่ Head office	สำนักงานสาขา Branch	อื่นๆ Others	
อำเภอบ้านหลวง	907	905	-	2	-	AmphoeBan Luang
ตำบลบ้านฟ้า	248	248	-	-	-	TambonBan Fa
ตำบลป่าค้อกลาง	171	169	-	2	-	TambonPa Kha Luang
ตำบลสวด	153	153	-	-	-	TambonSuat
ตำบลบ้านพี่	335	335	-	-	-	TambonBan Phi
อำเภอนาน้อย	1,338	1,334	-	4	-	AmphoeNa Noi
ตำบลนาน้อย	356	355	-	1	-	TambonNa Noi
ตำบลเชียงของ	84	84	-	-	-	TambonChiang Khong
ตำบลศรีระกา	461	459	-	2	-	TambonSisa Ket
ตำบลสถาน	105	105	-	-	-	TambonSathan
ตำบลสันพะ	124	123	-	1	-	TambonSantha
ตำบลบัวใหญ่	137	137	-	-	-	TambonBua Yai
ตำบลน้ำตก	71	71	-	-	-	TambonNam Tok
อำเภอปัว	2,634	2,605	5	20	4	AmphoePua
ตำบลปัว	492	478	3	11	-	TambonPua
ตำบลแงง	142	142	-	-	-	TambonNgaeng
ตำบลสถาน	253	247	1	1	4	TambonSathan
ตำบลศิลาแลง	165	165	-	-	-	TambonSila Laeng
ตำบลศิลาเพชร	152	152	-	-	-	TambonSila Phet
ตำบลอวน	127	126	-	1	-	TambonUan
ตำบลไชยวัฒนา	122	122	-	-	-	TambonChai Watthana
ตำบลเจดีย์ชัย	359	359	-	-	-	TambonChedi Chai
ตำบลภูคา	77	77	-	-	-	TambonPhu Kha
ตำบลสีกาด	43	43	-	-	-	TambonSakat

ตาราง 3 จำนวนสถานประกอบการ จำนวนตามรูปแบบการจัดตั้งทางเศรษฐกิจ อำเภอและตำบล (ต่อ)  
 TABLE 3 NUMBER OF ESTABLISHMENTS BY FORM OF ECONOMIC ORGANIZATION, AMPHOE AND TAMBON (Cont'd)

อำเภอ/ตำบล	จำนวน สถานประกอบการ Number of establishments	รูปแบบการจัดตั้งทางเศรษฐกิจ Form of economic organization				อำเภอ/ Tambon
		สำนักงานแห่งเดียว Single unit	สำนักงานใหญ่ Head office	สำนักงานสาขา Branch	อื่นๆ Others	
ตำบลป่ากลาง	274	274	-	-	-	TambonPa Klang
ตำบลวรรณคร	428	420	1	7	-	TambonWoranakhon
อำเภอท่าวังผา	3,460	3,456	-	4	-	AmphoeTha Wang Pha
ตำบลริม	298	298	-	-	-	TambonRim
ตำบลป่าคา	214	214	-	-	-	TambonPa Kha
ตำบลผาตอ	169	169	-	-	-	TambonPha To
ตำบลยม	258	258	-	-	-	TambonYom
ตำบลตาตุ่ม	784	784	-	-	-	TambonTan Chum
ตำบลศรีภูมิ	478	478	-	-	-	TambonSi Phum
ตำบลจอมพระ	433	433	-	-	-	TambonChom Phra
ตำบลแสนทอง	247	247	-	-	-	TambonSaen Thong
ตำบลท่าวังผา	514	510	-	4	-	TambonTha Wang Pha
ตำบลผาทอง	65	65	-	-	-	TambonPha Thong
อำเภอเวียงสา	2,866	2,851	-	14	1	AmphoeWiang Sa
ตำบลกลางเวียง	838	827	-	11	-	TambonKlang Wiang
ตำบลเชียง	122	122	-	-	-	TambonKhueng
ตำบลไผ่สีม่าน	75	75	-	-	-	TambonLai Nan
ตำบลตาตุ่ม	125	125	-	-	-	TambonTan Chum
ตำบลนาเหล็ก	180	179	-	1	-	TambonNa Lueang
ตำบลสัน	174	172	-	1	1	TambonSan
ตำบลน้ำมวบ	61	61	-	-	-	TambonNam Muap
ตำบลน้ำบัว	149	148	-	1	-	TambonNam Pua
ตำบลยาบหัวนา	85	85	-	-	-	TambonYap Hua Na
ตำบลปงสนุก	41	41	-	-	-	TambonPong Sanuk

ตาราง 3 จำนวนสถานประกอบการ จำนวนตามรูปแบบการจัดตั้งทางเศรษฐกิจ อำเภอและตำบล (ต่อ)

TABLE 3 NUMBER OF ESTABLISHMENTS BY FORM OF ECONOMIC ORGANIZATION, AMPHOE AND TAMBON (Cont'd)

อำเภอ/ตำบล	จำนวน สถานประกอบการ Number of establishments	รูปแบบการจัดตั้งทางเศรษฐกิจ Form of economic organization				อำเภอ/ Tambon
		สำนักงานแห่งเดียว Single unit	สำนักงานใหญ่ Head office	สำนักงานสาขา Branch	อื่นๆ Others	
ตำบลอ่าวนาโดย	233	233	-	-	-	TambonAi Na Lai
ตำบลสันนาหนองใหม่	66	66	-	-	-	TambonSan Na Nong Mai
ตำบลแม่ขะนิง	88	88	-	-	-	TambonMae Khaning
ตำบลแม่สภาร	189	189	-	-	-	TambonMae Sakhon
ตำบลจอมจันทร์	190	190	-	-	-	TambonChom Chan
ตำบลแม่สลา	145	145	-	-	-	TambonMae Sa
ตำบลทุ่งศรีทอง	105	105	-	-	-	TambonThung Si Thong
อำเภอทุ่งช้าง	602	596	-	6	-	AmphoeThung Chang
ตำบลปอน	125	125	-	-	-	TambonPon
ตำบลงอบ	177	177	-	-	-	TambonNgop
ตำบลและ	135	134	-	1	-	TambonLae
ตำบลทุ่งช้าง	165	160	-	5	-	TambonThung Chang
อำเภอเชียงกลาง	1,130	1,127	-	3	-	AmphoeChiang Klang
ตำบลเชียงกลาง	351	349	-	2	-	TambonChiang Klang
ตำบลเปือ	343	342	-	1	-	TambonPuea
ตำบลเชียงคาน	59	59	-	-	-	TambonChiang Khan
ตำบลพระธาตุ	127	127	-	-	-	TambonPhra That
ตำบลพญาแก้ว	76	76	-	-	-	TambonPhaya Kaeo
ตำบลพระพุทธบาท	174	174	-	-	-	TambonPhra Phutthabat
อำเภอนาหมื่น	374	373	-	1	-	AmphoeNa Muen
ตำบลนาทะนุง	107	107	-	-	-	TambonNa Thanung
ตำบลบ่อแก้ว	137	137	-	-	-	TambonBo Kaeo
ตำบลเมืองลี	59	59	-	-	-	TambonMueang Li
ตำบลปึงหลวง	71	70	-	1	-	TambonPing Luang

ตาราง 3 จำนวนสถานประกอบการ จำนวนตามรูปแบบการจัดตั้งทางเศรษฐกิจ อำเภอและตำบล (ต่อ)  
TABLE 3 NUMBER OF ESTABLISHMENTS BY FORM OF ECONOMIC ORGANIZATION, AMPHOE AND TAMBON (Cont'd)

อำเภอ/ตำบล	จำนวน สถานประกอบการ Number of establishments	รูปแบบการจัดตั้งทางเศรษฐกิจ Form of economic organization				Amphoe/ Tambon
		สำนักงานเดี่ยว Single unit	สำนักงานใหญ่ Head office	สำนักงานสาขา Branch	อื่นๆ Others	
อำเภอสันติสุข	689	689	-	-	-	AmphoeSanti Suk
ตำบลคูพังษ์	228	228	-	-	-	TambonDu Phong
ตำบลป่าเลอหลวง	333	333	-	-	-	TambonPa Lao Luang
ตำบลพงษ์	128	128	-	-	-	TambonPhong
อำเภอบ่อเกลือ	452	452	-	-	-	AmphoeBo Kluea
ตำบลบ่อเกลือเหนือ	65	65	-	-	-	TambonBo Kluea Nuea
ตำบลบ่อเกลือใต้	154	154	-	-	-	TambonBo Kluea Tai
ตำบลภูฟ้า	144	144	-	-	-	TambonPhu Fa
ตำบลตงพญา	89	89	-	-	-	TambonDong Phaya
อำเภอสองแคว	335	335	-	-	-	AmphoeSong Khwae
ตำบลนาไร่หลวง	191	191	-	-	-	TambonNa Rai Luang
ตำบลชนแดน	77	77	-	-	-	TambonChon Daen
ตำบลยอด	67	67	-	-	-	TambonYot
อำเภอภูเพียง	2,397	2,395	-	-	2	AmphoePhu Phiang
ตำบลม่วงตึ๊ด	345	345	-	-	-	TambonMuang Tuet
ตำบลนาบึง	109	109	-	-	-	TambonNa Pang
ตำบลน้ำแก่น	178	176	-	-	2	TambonNam Kaen
ตำบลน้ำเกีฮัน	135	135	-	-	-	TambonNam Kian
ตำบลเมืองจัง	548	548	-	-	-	TambonMueang Chang
ตำบลท่าม่วง	348	348	-	-	-	TambonTha Nao
ตำบลฝายแก้ว	734	734	-	-	-	TambonFai Kaeo
อำเภอเฉลิมพระเกียรติ	259	259	-	-	-	AmphoeChaloern Phra Kiat
ตำบลห้วยไถ่	94	94	-	-	-	TambonHuai Kon
ตำบลขุนน่าน	165	165	-	-	-	TambonKhun Nan

ที่มา : สำนักงานธุรกิจและอุตสาหกรรม พ.ศ. 2555 (ข้อมูลพื้นฐาน) จังหวัด น่าน สำนักงานสถิติแห่งชาติ กระทรวงเทคโนโลยีสารสนเทศและการสื่อสาร

Source : The 2012 Business and Industrial Census (Basic Information), Nan Province, National Statistical Office, Ministry of Information and Communication Technology.

ตาราง 4 จำนวนสถานประกอบการ จำนวนตามสัดส่วนของการร่วมลงทุนหรือถือหุ้นของต่างประเทศ อำเภอและตำบล

TABLE 4 NUMBER OF ESTABLISHMENTS BY PROPORTION OF FOREIGN INVESTMENT OR SHARE HOLDING, AMPHOE AND TAMBON

อำเภอ/ตำบล	จำนวน สถานประกอบการ Number of establishments	ไม่มีต่างประเทศ		สัดส่วนของการร่วมลงทุนหรือถือหุ้น			Amphoe/Tambon
		รวม No foreign's investment or share holding	รวม Total	< 10%	10 - 50%	> 50%	
<b>รวม</b>	<b>102</b>	<b>98</b>	<b>4</b>	<b>3</b>	<b>-</b>	<b>1</b>	<b>Total</b>
อำเภอเมืองน่าน	67	63	4	3	-	1	Amphoe Mueang Nan
ตำบลในเวียง	38	36	2	2	-	-	TambonNai Wiang
ตำบลปอ	-	-	-	-	-	-	TambonBo
ตำบลผาสิงห์	2	2	-	-	-	-	TambonPha Sing
ตำบลไชยสถาน	3	3	-	-	-	-	TambonChai Sathan
ตำบลถ้ำแดง	-	-	-	-	-	-	TambonThuem Tong
ตำบลเรือ	-	-	-	-	-	-	TambonRueang
ตำบลนาซาว	-	-	-	-	-	-	TambonNa Sao
ตำบลคูใต้	23	22	1	-	-	1	TambonDu Tai
ตำบลกอกควาย	-	-	-	-	-	-	TambonKong Khwai
ตำบลบ่อสวก	-	-	-	-	-	-	TambonBo Suak
ตำบลสะเนียน	1	-	1	1	-	-	TambonSanian
อำเภอแม่อจริม	-	-	-	-	-	-	AmphoeMae Charim
ตำบลหนองแดง	-	-	-	-	-	-	TambonNong Daeng
ตำบลหม่อเมื่อง	-	-	-	-	-	-	TambonMo Mueang
ตำบลน้ำพอง	-	-	-	-	-	-	TambonNam Phang
ตำบลน้ำปาย	-	-	-	-	-	-	TambonNam Pai
ตำบลแม่จริม	-	-	-	-	-	-	TambonMae Charim
อำเภอบ้านหลวง	-	-	-	-	-	-	AmphoeBan Luang
ตำบลบ้านฟ้า	-	-	-	-	-	-	TambonBan Fa
ตำบลป่าค้อหลวง	-	-	-	-	-	-	TambonPa Kha Luang







ตาราง 4 จำนวนสถานประกอบการ จำนวนตามสัดส่วนของการร่วมลงทุนหรือถือหุ้นของต่างประเทศ อำเภอและตำบล (ต่อ)

TABLE 4 NUMBER OF ESTABLISHMENTS BY PROPORTION OF FOREIGN INVESTMENT OR SHARE HOLDING, AMPHOE AND TAMBON (Cont'd)

อำเภอ/ตำบล	จำนวน สถานประกอบการ Number of establishments	ไม่มีต่างประเทศ		สัดส่วนของการร่วมลงทุนหรือถือหุ้น			Amphoe/Tambon
		รวมลงทุนหรือถือหุ้น No foreign's investment or share holding	รวม Total	< 10%	10 - 50%	> 50%	
ตำบลน้ำบัว	1	1	-	-	-	TambonNam Pua	
ตำบลยาบหัวนา	-	-	-	-	-	TambonYap Hua Na	
ตำบลป่งสนุก	-	-	-	-	-	TambonPong Sanuk	
ตำบลอ้ายนาโหลย	-	-	-	-	-	TambonAi Na Lai	
ตำบลสันนาหนองใหม่	-	-	-	-	-	TambonSan Na Nong Mai	
ตำบลแม่ชะนิง	-	-	-	-	-	TambonMae Khaning	
ตำบลแม่สาคกร	-	-	-	-	-	TambonMae Sakhon	
ตำบลจอมจันทร์	-	-	-	-	-	TambonChom Chan	
ตำบลแม่เสา	-	-	-	-	-	TambonMae Sa	
ตำบลทุ่งศรีทอง	-	-	-	-	-	TambonThung Si Thong	
อำเภอทุ่งช้าง	1	1	-	-	-	AmphoeThung Chang	
ตำบลปอน	-	-	-	-	-	TambonPon	
ตำบลงอบ	-	-	-	-	-	TambonNgop	
ตำบลแฉะ	-	-	-	-	-	TambonLae	
ตำบลทุ่งช้าง	1	1	-	-	-	TambonThung Chang	
อำเภอเชียงกลาง	2	2	-	-	-	AmphoeChiang Klang	
ตำบลเชียงกลาง	2	2	-	-	-	TambonChiang Klang	
ตำบลเปือ	-	-	-	-	-	TambonPuea	
ตำบลเชียงคาน	-	-	-	-	-	TambonChiang Khan	
ตำบลพระธาตุ	-	-	-	-	-	TambonPhra That	
ตำบลพญาแก้ว	-	-	-	-	-	TambonPhaya Kao	
ตำบลพระพุทธรบาท	-	-	-	-	-	TambonPhra Phutthabat	



ตาราง 4 จำนวนสถานประกอบการ จำนวนตามสัดส่วนของการร่วมลงทุนหรือถือหุ้นของต่างประเทศ อำเภอและตำบล (ต่อ)

TABLE 4 NUMBER OF ESTABLISHMENTS BY PROPORTION OF FOREIGN INVESTMENT OR SHARE HOLDING, AMPHOE AND TAMBON (Cont'd)

อำเภอ/ตำบล	จำนวน สถานประกอบการ Number of establishments	ไม่มีต่างประเทศ		สัดส่วนของการร่วมลงทุนหรือถือหุ้น			Amphoe/Tambon
		รวมลงทุนหรือถือหุ้น No foreign's investment or share holding	รวม Total	< 10%	10 - 50%	> 50%	
อำเภออุทัย	-	-	-	-	-	-	AmphoePhu Phiang
ตำบลม่วงดี	-	-	-	-	-	-	TambonMuang Tuet
ตำบลนาปัง	-	-	-	-	-	-	TambonNa Pang
ตำบลน้ำแก่น	-	-	-	-	-	-	TambonNam Kaen
ตำบลน้ำเกียน	-	-	-	-	-	-	TambonNam Kian
ตำบลเมืองจัง	-	-	-	-	-	-	TambonMueang Chang
ตำบลท่าหน้า	-	-	-	-	-	-	TambonTha Nao
ตำบลฝายแก้ว	-	-	-	-	-	-	TambonFai Kao
อำเภอเฉลิมพระเกียรติ	-	-	-	-	-	-	AmphoeChaloem Phra Kiat
ตำบลห้วยโก๋น	-	-	-	-	-	-	TambonHuai Kon
ตำบลขุนน่าน	-	-	-	-	-	-	TambonKhun Nan

หมายเหตุ : เฉพาะสถานประกอบการที่มีรูปแบบการจัดตั้งตามกฎหมายเป็นบริษัทจำกัด และบริษัทจำกัด (มหาชน)

Note : Only establishments which were company limited and public company limited.

ที่มา : สำนักสถิติและอุตสาหกรรม พ.ศ. 2555 (ข้อมูลพื้นฐาน) จังหวัด น่าน สำนักงานสถิติแห่งชาติ กระทรวงเทคโนโลยีสารสนเทศและการสื่อสาร

Source : The 2012 Business and Industrial Census (Basic Information), Nan Province, National Statistical Office, Ministry of Information and Communication Technology .





ตาราง 5 จำนวนสถานประกอบการ จำนวนตามขนาดของสถานประกอบการ (จำนวนคนทำงาน) อำเภอและตำบล (ต่อ)

TABLE 5 NUMBER OF ESTABLISHMENTS BY SIZE OF ESTABLISHMENT (NUMBER OF PERSONS ENGAGED), AMPHOE AND TAMBON (Cont'd)

อำเภอ/ตำบล	จำนวน สถานประกอบการ Number of establishments	ขนาดของสถานประกอบการ (จำนวนคนทำงาน) Size of establishment (Number of persons engaged)											Amphoe/Tambon				
		1 - 5	6 - 10	11-15	16 - 20	21 - 25	26 - 30	31 - 50	51 - 100	101 - 200	201 - 500	501 - 1,000		> 1,000			
		ตำบลยานนาวา	85	-	-	-	1	-	-	-	-	-		-	-	-	-
ตำบลปทุม	41	40	1	-	-	-	-	-	-	-	-	-	-	-	-	-	TambonPong Sanuk
ตำบลอภัยนุราช	233	223	5	1	2	1	-	-	-	-	-	1	-	-	-	-	TambonAi Na Lai
ตำบลสันนาหนองใหม่	66	62	1	2	-	-	-	-	-	-	-	1	-	-	-	-	TambonSan Na Nong Mai
ตำบลแม่ปะ	88	86	1	-	-	-	-	-	-	-	-	1	-	-	-	-	TambonMae Khaning
ตำบลแม่สะคร	189	189	-	-	-	-	-	-	-	-	-	-	-	-	-	-	TambonMae Sakthon
ตำบลจอมจันทร์	190	187	1	1	1	1	-	-	-	-	-	-	-	-	-	-	TambonChorn Chan
ตำบลแม่ลา	145	140	2	-	-	1	1	-	-	-	-	-	-	-	-	-	TambonMae Sa
ตำบลทุ่งศรีทอง	105	103	1	1	-	-	-	-	-	-	-	-	-	-	-	-	TambonThung Si Thong
อำเภอทุ่งช้าง	602	590	8	1	1	1	1	1	1	1	1	-	-	-	-	-	AmphoeThung Chang
ตำบลปอน	125	122	2	1	-	-	-	-	-	-	-	-	-	-	-	-	TambonPon
ตำบลงอบ	177	169	5	-	-	1	1	1	1	1	1	-	-	-	-	-	TambonNgop
ตำบลแฉะ	135	135	-	-	-	-	-	-	-	-	-	-	-	-	-	-	TambonLae
ตำบลทุ่งช้าง	165	164	1	-	-	-	-	-	-	-	-	-	-	-	-	-	TambonThung Chang
อำเภอเขียงกลาง	1,130	1,085	19	12	4	2	3	3	5	5	5	-	-	-	-	-	AmphoeChiang Klang
ตำบลเขียงกลาง	351	340	3	5	2	-	1	-	-	-	-	-	-	-	-	-	TambonChiang Klang
ตำบลเปือ	343	325	8	2	1	2	1	4	4	4	4	-	-	-	-	-	TambonPuea
ตำบลเขียงคาน	59	58	-	-	1	-	-	-	-	-	-	-	-	-	-	-	TambonChiang Khan
ตำบลพระธาตุ	127	123	2	2	-	-	-	-	-	-	-	-	-	-	-	-	TambonPhra That
ตำบลตาตุ่มแก้ว	76	76	-	-	-	-	-	-	-	-	-	-	-	-	-	-	TambonPhaya Kaeo
ตำบลพระธาตุขอทา	174	163	6	3	-	-	1	1	1	1	1	-	-	-	-	-	TambonPhra Phutthabat
อำเภอนาหมื่น	374	358	8	3	3	1	2	2	1	1	1	1	1	1	1	1	AmphoeNa Muen
ตำบลนาหนอง	107	95	5	3	-	-	2	2	1	1	1	-	-	-	-	-	TambonNa Thanung
ตำบลบ่อแก้ว	137	135	1	-	-	1	-	-	-	-	-	-	-	-	-	-	TambonBo Kaeo
ตำบลเมืองลี	59	57	2	-	-	-	-	-	-	-	-	-	-	-	-	-	TambonMueang Li
ตำบลปิงหลวง	71	71	-	-	-	-	-	-	-	-	-	-	-	-	-	-	TambonPing Luang
อำเภอสันติสุข	689	686	-	2	2	1	-	-	-	-	-	-	-	-	-	-	AmphoeSanti Suk
ตำบลตุ้มพัง	228	227	-	1	-	-	-	-	-	-	-	-	-	-	-	-	TambonDu Phong
ตำบลป่าเลาหลวง	333	333	-	-	-	-	-	-	-	-	-	-	-	-	-	-	TambonPa Lao Luang
ตำบลางษ์	128	126	-	1	1	1	-	-	-	-	-	-	-	-	-	-	TambonPhong
อำเภอบ่อเกลือ	452	438	6	4	4	1	1	2	2	2	2	-	-	-	-	-	AmphoeBo Kluea
ตำบลบ่อเกลือเหนือ	65	62	-	-	-	-	1	1	1	1	1	-	-	-	-	-	TambonBo Kluea Nuea
ตำบลบ่อเกลือใต้	154	150	1	2	2	1	-	-	-	-	-	-	-	-	-	-	TambonBo Kluea Tai

ตาราง 5 จำนวนสถานประกอบการ จำนวนตามขนาดของสถานประกอบการ (จำนวนคนทำงาน) อำเภอและตำบล (ต่อ)  
TABLE 5 NUMBER OF ESTABLISHMENTS BY SIZE OF ESTABLISHMENT (NUMBER OF PERSONS ENGAGED), AMPHOE AND TAMBON (Cont'd)

อำเภอ/ตำบล	จำนวน สถานประกอบการ	ขนาดของสถานประกอบการ (จำนวนคนทำงาน) Size of establishment (Number of persons engaged)											Amphoe/Tambon				
		1 - 5	6 - 10	11- 15	16 - 20	21 - 25	26 - 30	31 - 50	51 - 100	101 - 200	201 - 500	501 - 1,000		> 1,000			
ตำบลงิ้ว	144	143	1	-	-	-	-	-	-	-	-	-	-	-	-	-	TambonPhu Fa
ตำบลคงคา	89	83	4	2	-	-	-	-	-	-	-	-	-	-	-	-	TambonDong Phaya
อำเภอสองแคว	335	329	5	1	-	-	-	-	-	-	-	-	-	-	-	-	AmphoeSong Khwae
ตำบลนาไร่หลวง	191	185	5	1	-	-	-	-	-	-	-	-	-	-	-	-	TambonNa Rai Luang
ตำบลชนแดน	77	77	-	-	-	-	-	-	-	-	-	-	-	-	-	-	TambonChon Daen
ตำบลยอด	67	67	-	-	-	-	-	-	-	-	-	-	-	-	-	-	TambonYot
อำเภอภูเพียง	2,397	2,322	41	13	3	4	8	5	1	-	-	-	-	-	-	-	AmphoePhu Phiang
ตำบลม่วงดี	345	341	2	1	-	-	-	-	-	-	-	-	-	-	-	-	TambonMuang Tuet
ตำบลนาบึง	109	104	3	1	1	-	-	-	-	-	-	-	-	-	-	-	TambonNa Bua
ตำบลน้ำแก่น	178	165	10	2	-	-	1	-	-	-	-	-	-	-	-	-	TambonNam Kaen
ตำบลน้ำเกีฮัน	135	129	2	1	-	-	1	1	-	-	-	-	-	-	-	-	TambonNam Kian
ตำบลเมืองจัง	548	547	1	-	-	-	-	-	-	-	-	-	-	-	-	-	TambonMueang Chang
ตำบลหัวน้ำ	348	323	13	5	2	1	2	2	-	-	-	-	-	-	-	-	TambonTha Nao
ตำบลผายแก้ว	734	713	10	3	-	-	5	1	1	-	-	-	-	-	-	-	TambonFai Kao
อำเภอเฉลิมพระเกียรติ	259	256	1	1	1	-	-	-	-	-	-	-	-	-	-	-	AmphoeChaloem Phra Kiat
ตำบลห้วยถ้ำ	94	93	1	-	-	-	-	-	-	-	-	-	-	-	-	-	TambonHuai Kon
ตำบลขุนน้ำ	165	163	-	1	1	-	-	-	-	-	-	-	-	-	-	-	TambonKhun Nuan

ที่มา : สำนักธุรกิจและอุตสาหกรรม พ.ศ. 2555 (ข้อมูลพื้นฐาน) จังหวัด น่าน สำนักงานสถิติแห่งชาติ กระทรวงเทคโนโลยีสารสนเทศและการสื่อสาร

Source : The 2012 Business and Industrial Census (Basic Information), Nan Province, National Statistical Office, Ministry of Information and Communication Technology.







ตาราง 6 จำนวนคนทำงานในสถานประกอบการ จำนวนตามขนาดของสถานประกอบการ (จำนวนคนทำงาน) อำเภอและตำบล (ต่อ)  
 TABLE 6 NUMBER OF PERSONS ENGAGED IN ESTABLISHMENTS BY SIZE OF ESTABLISHMENT (NUMBER OF PERSONS ENGAGED), AMPHOE AND TAMBON (Cont'd)

อำเภอ/ตำบล	จำนวน คนทำงาน Number of persons engaged	ขนาดของสถานประกอบการ (จำนวนคนทำงาน) Size of establishment (Number of persons engaged)											Amphoe/Tambon				
		1 - 5	6 - 10	11-15	16 - 20	21 - 25	26 - 30	31 - 50	51 - 100	101 - 200	201 - 500	501 - 1,000		> 1,000			
		ตำบลยานนาวา	110	91	-	-	19	-	-	-	-	-		-	-	-	-
ตำบลปทุม	61	54	7	-	-	-	-	-	-	-	-	-	-	-	-	-	TambonPong Sanuk
ตำบลอภัยนุชัย	467	309	38	15	40	25	40	-	-	-	-	-	-	-	-	-	TambonAi Na Lai
ตำบลสันนาหนองใหม่	210	81	10	26	-	-	-	93	-	-	-	-	-	-	-	-	TambonSan Na Nong Mai
ตำบลแม่ปะวัง	151	100	10	-	-	-	-	-	-	41	-	-	-	-	-	-	TambonMae Khaning
ตำบลแม่เสากร	197	197	-	-	-	-	-	-	-	-	-	-	-	-	-	-	TambonMae Sakthon
ตำบลจอมจันทร์	265	218	6	-	20	21	-	-	-	-	-	-	-	-	-	-	TambonChorn Chan
ตำบลแม่เสา	295	182	13	-	20	-	30	-	-	50	-	-	-	-	-	-	TambonMae Sa
ตำบลทุ่งศรีทอง	152	132	8	12	-	-	-	-	-	-	-	-	-	-	-	-	TambonThung Si Thong
อำเภอทุ่งช้าง	980	810	59	15	21	21	30	45	-	-	-	-	-	-	-	-	AmphoeThung Chang
ตำบลปอน	186	153	18	15	-	-	-	-	-	-	-	-	-	-	-	-	TambonPon
ตำบลงอบ	373	246	31	-	-	21	30	45	-	-	-	-	-	-	-	-	TambonNgop
ตำบลนง	165	165	-	-	-	-	-	-	-	-	-	-	-	-	-	-	TambonLae
ตำบลทุ่งช้าง	256	246	10	-	-	-	-	-	-	-	-	-	-	-	-	-	TambonThung Chang
อำเภอเขียงกลาง	2,208	1,483	151	156	73	42	89	214	-	-	-	-	-	-	-	-	AmphoeChiang Klang
ตำบลเขียงกลาง	657	503	25	64	35	-	30	-	-	-	-	-	-	-	-	-	TambonChiang Klang
ตำบลเปือ	805	459	64	27	20	42	29	164	-	-	-	-	-	-	-	-	TambonPuea
ตำบลเขียงตาน	80	62	-	-	18	-	-	-	-	-	-	-	-	-	-	-	TambonChiang Khan
ตำบลพระธาตุ	210	166	17	27	-	-	-	-	-	-	-	-	-	-	-	-	TambonPhra That
ตำบลภูพานแก้ว	88	88	-	-	-	-	-	-	-	-	-	-	-	-	-	-	TambonPhaya Kaeo
ตำบลพระธาตุขอบาท	368	205	45	38	-	-	30	50	-	-	-	-	-	-	-	-	TambonPhra Phutthabat
อำเภอนาหมื่น	756	480	64	43	17	-	56	42	54	-	-	-	-	-	-	-	AmphoeNa Muen
ตำบลนาหนอง	364	127	42	43	-	-	56	42	54	-	-	-	-	-	-	-	TambonNa Thanung
ตำบลบ่อแก้ว	210	183	10	-	17	-	-	-	-	-	-	-	-	-	-	-	TambonBo Kaeo
ตำบลเมืองลี	95	83	12	-	-	-	-	-	-	-	-	-	-	-	-	-	TambonMueang Li
ตำบลปิงหลวง	87	87	-	-	-	-	-	-	-	-	-	-	-	-	-	-	TambonPing Luang
อำเภอสันติสุข	908	858	-	28	-	22	-	-	-	-	-	-	-	-	-	-	AmphoeSanti Suk
ตำบลทุ่งงษ์	337	323	-	14	-	-	-	-	-	-	-	-	-	-	-	-	TambonDu Phong
ตำบลป่าเลาหลวง	388	388	-	-	-	-	-	-	-	-	-	-	-	-	-	-	TambonPa Lao Luang
ตำบลพงษ์	183	147	-	14	-	22	-	-	-	-	-	-	-	-	-	-	TambonPhong
อำเภอบ่อเกลือ	721	505	41	56	-	22	30	67	-	-	-	-	-	-	-	-	AmphoeBo Kluea
ตำบลบ่อเกลือเหนือ	177	80	-	-	-	-	30	67	-	-	-	-	-	-	-	-	TambonBo Kluea Nuea
ตำบลบ่อเกลือใต้	231	175	7	27	-	22	-	-	-	-	-	-	-	-	-	-	TambonBo Kluea Tai

ตาราง 6 จำนวนคนทำงานในสถานประกอบการ จำนวนตามขนาดของสถานประกอบการ (จำนวนคนทำงาน) อำเภอและตำบล (ต่อ)  
TABLE 6 NUMBER OF PERSONS ENGAGED IN ESTABLISHMENTS BY SIZE OF ESTABLISHMENT (NUMBER OF PERSONS ENGAGED), AMPHOE AND TAMBON (Cont'd)

อำเภอ/ตำบล	จำนวน คนทำงาน Number of persons engaged	ขนาดของสถานประกอบการ (จำนวนคนทำงาน) Size of establishment (Number of persons engaged)											Amphoe/Tambon				
		1 - 5	6 - 10	11 - 15	16 - 20	21 - 25	26 - 30	31 - 50	51 - 100	101 - 200	201 - 500	501 - 1,000		> 1,000			
ตำบลคูหา	168	162	6	-	-	-	-	-	-	-	-	-	-	-	-	-	TambonPhu Fa
ตำบลดงพญา	145	88	28	29	-	-	-	-	-	-	-	-	-	-	-	-	TambonDong Phaya
อำเภอลองแคว	482	430	41	11	-	-	-	-	-	-	-	-	-	-	-	-	AmphoeSong Khwae
ตำบลนาไร่หลวง	277	225	41	11	-	-	-	-	-	-	-	-	-	-	-	-	TambonNa Rai Luang
ตำบลชนแดน	120	120	-	-	-	-	-	-	-	-	-	-	-	-	-	-	TambonChon Daen
ตำบลยอด	85	85	-	-	-	-	-	-	-	-	-	-	-	-	-	-	TambonYot
อำเภอลำปาง	3,983	2,783	311	166	170	108	195	-	190	-	-	-	-	-	-	-	AmphoePhu Phiang
ตำบลวังจืด	494	432	16	14	-	-	32	-	-	-	-	-	-	-	-	-	TambonMuang Tuet
ตำบลนาบึง	187	130	22	15	20	-	-	-	-	-	-	-	-	-	-	-	TambonNa Pang
ตำบลน้ำแกม	352	218	83	29	22	-	-	-	-	-	-	-	-	-	-	-	TambonNam Kaen
ตำบลน้ำเกีฮอง	259	144	12	11	21	26	45	-	-	-	-	-	-	-	-	-	TambonNam Kian
ตำบลเมืองจัน	580	570	10	-	-	-	-	-	-	-	-	-	-	-	-	-	TambonMueang Chang
ตำบลทำนัว	757	410	97	62	21	52	75	-	-	-	-	-	-	-	-	-	TambonTha Nao
ตำบลฝายแก้ว	1,354	879	71	35	106	30	43	-	190	-	-	-	-	-	-	-	TambonFai Kaeo
อำเภอลำปาง	348	311	6	14	17	-	-	-	-	-	-	-	-	-	-	-	AmphoeChaloem Phra Kiat
ตำบลหัวฝาย	123	117	6	-	-	-	-	-	-	-	-	-	-	-	-	-	TambonHua Kon
ตำบลขุนน้ำ	225	194	-	14	17	-	-	-	-	-	-	-	-	-	-	-	TambonKhun Nan

ที่มา : สำนักธุรกิจและอุตสาหกรรม พ.ศ. 2555 (ข้อมูลพื้นฐาน) จังหวัด น่าน สำนักงานสถิติแห่งชาติ กระทรวงเทคโนโลยีสารสนเทศและการสื่อสาร

Source : The 2012 Business and Industrial Census (Basic Information), Nan Province, National Statistical Office, Ministry of Information and Communication Technology.

ตาราง 7 จำนวนสถานประกอบการ จำแนกตามขนาดของสถานประกอบการ (จำนวนลูกจ้าง) อำเภอและตำบล

TABLE 7 NUMBER OF ESTABLISHMENTS BY SIZE OF ESTABLISHMENT (NUMBER OF EMPLOYEES), AMPHOE AND TAMBON

อำเภอ/ตำบล	ขนาดของสถานประกอบการ (จำนวนลูกจ้าง) Size of establishment (Number of employees)													Amphoe/Tambon
	จำนวนสถานประกอบการ (จำนวนลูกจ้าง) อำเภอและตำบล													
	Number of establishments													
	1 - 5	6 - 10	11 - 15	16 - 20	21 - 25	26 - 30	31 - 50	51 - 100	101 - 200	201 - 500	501 - 1,000	> 1,000	ไม่ มี No	
<b>รวม</b>	<b>24,052</b>	<b>2,016</b>	<b>240</b>	<b>74</b>	<b>37</b>	<b>15</b>	<b>17</b>	<b>13</b>	<b>9</b>	<b>5</b>	<b>1</b>	-	<b>21,625</b>	<b>Total</b>
อำเภอเมืองน่าน	6,127	916	116	41	12	10	9	9	8	3	1	-	5,002	AmphoeMueang Nan
ตำบลโนนเวียง	2,467	615	69	21	6	5	3	6	6	2	-	-	1,734	TambonNai Wiang
ตำบลบ่อ	290	5	-	-	-	-	-	-	-	-	-	-	285	TambonBo
ตำบลผาสิงห์	560	76	10	7	3	1	-	-	-	-	-	-	463	TambonPha Sing
ตำบลไชยสถาน	425	67	11	1	-	-	-	1	-	-	1	-	344	TambonChai Sathan
ตำบลเหมืองทอง	148	12	-	-	-	-	-	1	-	-	-	-	135	TambonThuem Tong
ตำบลเรียง	225	9	1	-	-	-	-	-	-	-	-	-	215	TambonRueang
ตำบลนาขาว	181	8	-	-	-	-	-	-	-	-	-	-	173	TambonNa Sao
ตำบลตุ๊ใต้	521	71	21	9	3	3	5	1	2	1	-	-	405	TambonDu Tai
ตำบลกองคเวียง	308	32	3	2	-	-	-	-	-	-	-	-	271	TambonKong Khwai
ตำบลบ่อสวก	428	14	1	-	-	1	-	-	-	-	-	-	412	TambonBo Suak
ตำบลสะเนียน	574	7	-	1	-	-	1	-	-	-	-	-	565	TambonSanian
อำเภอแม่จริม	482	38	-	1	-	-	-	-	-	-	-	-	443	AmphoeMae Charim
ตำบลหนองแดง	179	23	-	-	-	-	-	-	-	-	-	-	156	TambonNong Daeng
ตำบลหนองม่วง	101	8	-	1	-	-	-	-	-	-	-	-	92	TambonMo Mueang
ตำบลน้ำพอง	79	4	-	-	-	-	-	-	-	-	-	-	75	TambonNam Phang
ตำบลน้ำบาย	62	1	-	-	-	-	-	-	-	-	-	-	61	TambonNam Pai
ตำบลแม่จริม	61	2	-	-	-	-	-	-	-	-	-	-	59	TambonMae Charim
อำเภอบ้านหลวง	907	33	3	1	1	-	3	-	-	-	-	-	866	AmphoeBan Luang
ตำบลบ้านฟ้า	248	3	-	1	-	-	1	-	-	-	-	-	243	TambonBan Fa
ตำบลป่าคาหลวง	171	17	-	-	1	-	1	-	-	-	-	-	152	TambonPa Kha Luang
ตำบลสาด	153	6	-	-	-	-	1	-	-	-	-	-	146	TambonSuat
ตำบลบ้านพร้าว	335	7	3	-	-	-	-	-	-	-	-	-	325	TambonBan Phi
อำเภอพาน้อย	1,338	75	7	2	-	-	-	-	-	-	-	-	1,254	AmphoeNa Noi
ตำบลนาบ่อ	356	29	2	-	-	-	-	-	-	-	-	-	325	TambonNa Noi
ตำบลเชียงทอง	84	10	-	-	-	-	-	-	-	-	-	-	74	TambonChiang Khong
ตำบลศรีชะเกษ	461	30	3	2	-	-	-	-	-	-	-	-	426	TambonSisa Ket
ตำบลสถาน	105	1	-	-	-	-	-	-	-	-	-	-	104	TambonSathan
ตำบลสันทะ	124	4	1	-	-	-	-	-	-	-	-	-	119	TambonSantha
ตำบลบัวใหญ่	137	1	1	-	-	-	-	-	-	-	-	-	135	TambonBua Yai
ตำบลม่วงตึก	71	-	-	-	-	-	-	-	-	-	-	-	71	TambonNam Tok
อำเภอปัว	2,634	234	31	11	5	2	1	1	1	2	-	-	2,346	AmphoePua
ตำบลปัว	492	96	12	6	1	1	-	-	-	-	-	-	377	TambonPua
ตำบลแง	142	6	2	1	2	-	-	-	-	-	-	-	131	TambonNgeng
ตำบลสถาน	253	24	4	1	-	-	1	-	-	1	-	-	222	TambonSathan
ตำบลศิลาแดง	165	13	-	-	1	-	1	-	-	1	-	-	149	TambonSila Laeng
ตำบลศิลาเพชร	152	6	1	-	-	1	-	-	-	-	-	-	144	TambonSila Phet
ตำบลอวน	127	2	-	-	-	-	-	-	-	-	-	-	125	TambonUan

ตาราง 7 จำนวนสถานประกอบการ จำแนกตามขนาดของสถานประกอบการ (จำนวนลูกจ้าง) อำเภอและตำบล (ต่อ)  
TABLE 7 NUMBER OF ESTABLISHMENTS BY SIZE OF ESTABLISHMENT (NUMBER OF EMPLOYEES), AMPHOE AND TAMBON (Cont'd)

อำเภอ/ตำบล	จำนวน สถานประกอบการ		ขนาดของสถานประกอบการ (จำนวนลูกจ้าง)													Amphoe/Tambon
	Number of establishments		1 - 5	6 - 10	11 - 15	16 - 20	21 - 25	26 - 30	31 - 50	51 - 100	101 - 200	201 - 500	501 - 1,000	> 1,000	ไม่ มี No	
ตำบลไชยวัฒนา	122		9	3	1	-	-	-	-	-	-	-	-	-	109	TambonChai Watthana
ตำบลเจดีย์ชัย	359		21	3	1	-	-	-	-	-	-	-	-	-	334	TambonChedi Chai
ตำบลคูตา	77		-	-	-	-	-	-	-	-	-	-	-	-	77	TambonPhu Kha
ตำบลสากด	43		1	-	-	-	-	-	-	-	-	-	-	-	42	TambonSakat
ตำบลป่ากลาง	274		3	-	-	-	-	-	-	-	-	-	-	-	271	TambonPa Klang
ตำบลวรรณคร	428		53	6	1	2	-	-	1	-	-	-	-	-	365	TambonWoranakhon
อำเภอท่าวังผา	3,460		210	31	3	4	-	-	-	-	-	-	-	-	3,212	Amphoe Tha Wang Pha
ตำบลริม	298		19	2	-	-	-	-	-	-	-	-	-	-	277	TambonRim
ตำบลป่าคา	214		15	3	-	-	-	-	-	-	-	-	-	-	196	TambonPa Kha
ตำบลผาตอ	169		29	5	-	-	-	-	-	-	-	-	-	-	135	TambonPha To
ตำบลอม	258		13	2	-	-	-	-	-	-	-	-	-	-	243	TambonYom
ตำบลตาชุม	784		6	2	1	1	-	-	-	-	-	-	-	-	774	TambonTan Chum
ตำบลศรีภูมิ	478		15	6	-	1	-	-	-	-	-	-	-	-	456	TambonSi Phum
ตำบลจอมพระ	433		8	3	-	-	-	-	-	-	-	-	-	-	422	TambonChom Phra
ตำบลแสนทอง	247		7	2	-	-	-	-	-	-	-	-	-	-	238	TambonSaen Thong
ตำบลท่าวังผา	514		97	5	2	2	-	-	-	-	-	-	-	-	408	TambonTha Wang Pha
ตำบลผาทอง	65		1	1	-	-	-	-	-	-	-	-	-	-	63	TambonPha Thong
อำเภอเวียงสา	2,866		235	21	3	4	1	-	2	-	-	-	-	-	2,600	Amphoe Wiang Sa
ตำบลกลางเวียง	838		161	14	3	3	1	-	1	-	-	-	-	-	655	TambonKlang Wiang
ตำบลซึ้ง	122		3	-	-	-	-	-	-	-	-	-	-	-	119	TambonKhueng
ตำบลไทร่นาน	75		4	-	-	-	-	-	-	-	-	-	-	-	71	TambonLai Nan
ตำบลตาชุม	125		10	1	-	-	-	-	-	-	-	-	-	-	114	TambonTan Chum
ตำบลนาเหลือง	180		18	2	-	-	-	-	-	-	-	-	-	-	160	TambonNa Lueang
ตำบลสำน	174		3	1	-	-	-	-	1	-	-	-	-	-	169	TambonSan
ตำบลน้ำวน	61		1	-	-	-	-	-	-	-	-	-	-	-	60	TambonNam Muap
ตำบลน้ำบัว	149		7	1	-	-	-	-	-	-	-	-	-	-	141	TambonNam Pua
ตำบลยายพันนา	85		1	-	-	-	-	-	-	-	-	-	-	-	84	TambonYap Hua Na
ตำบลปงสนุก	41		2	-	-	-	-	-	-	-	-	-	-	-	39	TambonPong Sanuk
ตำบลอายน้อย	233		16	-	-	1	-	-	-	-	-	-	-	-	216	TambonAi Na Lai
ตำบลสันนาหนองใหม่	66		2	-	-	-	-	-	-	-	-	-	-	-	64	TambonSan Na Nong Mai
ตำบลแม่ชะมิง	88		-	1	-	-	-	-	-	-	-	-	-	-	87	TambonMae Khaning
ตำบลแม่สาร	189		-	-	-	-	-	-	-	-	-	-	-	-	189	TambonMae Sakhon
ตำบลจอมจันทร์	190		1	1	-	-	-	-	-	-	-	-	-	-	188	TambonChom Chan
ตำบลแม่เสา	145		4	-	-	-	-	-	-	-	-	-	-	-	141	TambonMae Sa
ตำบลทุ่งศรีทอง	105		2	-	-	-	-	-	-	-	-	-	-	-	103	TambonThung Si Thong
อำเภอทุ่งช้าง	602		36	2	-	-	-	-	-	-	-	-	-	-	564	Amphoe Thung Chang
ตำบลปอน	125		1	-	-	-	-	-	-	-	-	-	-	-	124	TambonPon
ตำบลงอบ	177		13	1	-	-	-	-	-	-	-	-	-	-	163	TambonNgop
ตำบลละ	135		5	-	-	-	-	-	-	-	-	-	-	-	130	TambonLae
ตำบลทุ่งช้าง	165		17	1	-	-	-	-	-	-	-	-	-	-	147	TambonThung Chang

ตาราง 7 จำนวนสถานประกอบการ จำแนกตามขนาดของสถานประกอบการ (จำนวนลูกจ้าง) อำเภอและตำบล (ต่อ)  
TABLE 7 NUMBER OF ESTABLISHMENTS BY SIZE OF ESTABLISHMENT (NUMBER OF EMPLOYEES), AMPHOE AND TAMBON (Cont'd)

อำเภอ/ตำบล	จำนวน สถานประกอบการ Number of establishments	ขนาดของสถานประกอบการ (จำนวนลูกจ้าง) Size of establishment (Number of employees)											Amphoe/Tambon				
		1 - 5	6 - 10	11 - 15	16 - 20	21 - 25	26 - 30	31 - 50	51 - 100	101 - 200	201 - 500	501 - 1,000		> 1,000	ไม่ มี No		
อำเภอเชียงกลาง	1,130	69	8	3	2	2	2	1	-	-	-	-	-	-	-	1,045	AmphoeChiang Klang
ตำบลเชียงกลาง	351	34	2	1	2	2	-	-	-	-	-	-	-	-	-	312	TambonChiang Klang
ตำบลเจือ	343	22	3	-	-	-	1	-	-	-	-	-	-	-	-	317	TambonPuea
ตำบลเชียงทาน	59	2	-	-	-	-	-	-	-	-	-	-	-	-	-	57	TambonChiang Khan
ตำบลพระธาตุ	127	3	-	1	-	-	-	-	-	-	-	-	-	-	-	123	TambonPhra That
ตำบลพญาแก้ว	76	1	-	-	-	-	-	-	-	-	-	-	-	-	-	75	TambonPhaya Kaeo
ตำบลพระพุทธบาท	174	7	3	1	1	1	1	-	-	-	-	-	-	-	-	161	TambonPhra Phutthabat
อำเภอนาหว้า	374	11	1	-	-	-	-	-	-	-	-	-	-	-	-	362	AmphoeNa Muen
ตำบลนาหว้า	107	2	-	-	-	-	-	-	-	-	-	-	-	-	-	105	TambonNa Thanung
ตำบลบ่อแก้ว	137	2	1	-	-	-	-	-	-	-	-	-	-	-	-	134	TambonBo Kaeo
ตำบลเมืองสี	59	4	-	-	-	-	-	-	-	-	-	-	-	-	-	55	TambonMueang Si
ตำบลปึงหลวง	71	3	-	-	-	-	-	-	-	-	-	-	-	-	-	68	TambonPing Luang
อำเภอสันติสุข	689	20	-	1	-	-	-	-	-	-	-	-	-	-	-	668	AmphoeSanti Suk
ตำบลทุ่งศรี	228	13	-	1	-	-	-	-	-	-	-	-	-	-	-	214	TambonDu Phong
ตำบลป่าแควหลวง	333	6	-	-	-	-	-	-	-	-	-	-	-	-	-	327	TambonPa Laeo Luang
ตำบลพงษ์	128	1	-	-	-	-	-	-	-	-	-	-	-	-	-	127	TambonPhong
อำเภอบ่อเกลือ	452	11	1	1	-	-	-	-	-	-	-	-	-	-	-	439	AmphoeBo Kluea
ตำบลบ่อเกลือเหนือ	65	1	-	-	-	-	-	-	-	-	-	-	-	-	-	64	TambonBo Kluea Nuea
ตำบลบ่อเกลือใต้	154	4	1	-	-	-	-	-	-	-	-	-	-	-	-	149	TambonBo Kluea Tai
ตำบลภูฟ้า	144	3	-	-	-	-	-	-	-	-	-	-	-	-	-	141	TambonPhu Fa
ตำบลดงพญา	89	3	-	1	-	-	-	-	-	-	-	-	-	-	-	85	TambonDong Phaya
อำเภอหนองคว	335	5	3	-	-	-	-	-	-	-	-	-	-	-	-	327	AmphoeSong Khwae
ตำบลนาไร่หลวง	191	5	3	-	-	-	-	-	-	-	-	-	-	-	-	183	TambonNa Rai Luang
ตำบลชนแดน	77	-	-	-	-	-	-	-	-	-	-	-	-	-	-	77	TambonChon Daen
ตำบลยอด	67	-	-	-	-	-	-	-	-	-	-	-	-	-	-	67	TambonYot
อำเภอภูเพียง	2,397	119	16	7	9	2	2	-	-	-	-	-	-	-	-	2,242	AmphoePhu Phiang
ตำบลม่วงดี	345	19	1	1	-	-	-	1	-	-	-	-	-	-	-	323	TambonMuang Tuet
ตำบลนาบึง	109	7	-	1	1	-	-	-	-	-	-	-	-	-	-	100	TambonNa Bua
ตำบลน้ำแกม	178	12	5	1	1	-	-	-	-	-	-	-	-	-	-	159	TambonNam Kaen
ตำบลน้ำเหิน	135	5	1	-	1	-	-	-	-	-	-	-	-	-	-	128	TambonNam Kian
ตำบลเมืองจั่ง	548	6	1	-	-	-	-	-	-	-	-	-	-	-	-	541	TambonMueang Chang
ตำบลท่าม่วง	348	29	4	3	1	2	-	-	-	-	-	-	-	-	-	309	TambonTha Nao
ตำบลฝายแก้ว	734	41	4	1	5	-	1	-	-	-	-	-	-	-	-	682	TambonFai Kaeo
อำเภอเฉลิมพระเกียรติ	259	4	-	-	-	-	-	-	-	-	-	-	-	-	-	255	AmphoeChaloem Phra Kiat
ตำบลห้วยโก๋น	94	3	-	-	-	-	-	-	-	-	-	-	-	-	-	91	TambonHuai Kon
ตำบลขุนน่าน	165	1	-	-	-	-	-	-	-	-	-	-	-	-	-	164	TambonKhun Nuan

ที่มา : สำนักงานธุรกิจและอุตสาหกรรม พ.ศ. 2555 (ข้อมูลพื้นฐาน) จังหวัด น่าน สำนักงานสถิติแห่งชาติ กระทรวงเทคโนโลยีสารสนเทศและการสื่อสาร  
Source : The 2012 Business and Industrial Census (Basic Information), Nan Province, National Statistical Office, Ministry of Information and Communication Technology.





ตาราง 8 จำนวนลูกจ้างในสถานประกอบการ จำนวนตามขนาดของสถานประกอบการ (จำนวนคนทำงาน) อำเภอและตำบล (ต่อ)  
TABLE 8 NUMBER OF EMPLOYEES IN ESTABLISHMENTS BY SIZE OF ESTABLISHMENT (NUMBER OF PERSONS ENGAGED), AMPHOE AND TAMBON (Cont'd)

อำเภอ/ตำบล	จำนวน ลูกจ้าง Number of employees	ขนาดของสถานประกอบการ (จำนวนคนทำงาน) Size of establishment (Number of persons engaged)											Amphoe/Tambon		
		1 - 5	6 - 10	11-15	16 - 20	21 - 25	26 - 30	31 - 50	51 - 100	101 - 200	201 - 500	501 - 1,000		> 1,000	
อำเภอบัว	1,485	433	326	134	104	68	30	48	52	290	-	-	-	-	AmphoePua
ตำบลบัว	416	161	124	76	30	25	-	-	-	-	-	-	-	-	TambonPua
ตำบลแง	78	12	18	12	16	20	-	-	-	-	-	-	-	-	TambonNgeng
ตำบลสถาน	289	51	29	11	-	-	-	48	-	150	-	-	-	-	TambonSathan
ตำบลศิลาแลง	227	32	5	-	20	-	30	-	-	140	-	-	-	-	TambonSila Laeng
ตำบลศิลาเพชร	42	5	14	-	-	23	-	-	-	-	-	-	-	-	TambonSila Phet
ตำบลอวน	6	6	-	-	-	-	-	-	-	-	-	-	-	-	TambonUan
ตำบลไชยวัฒนา	59	22	25	12	-	-	-	-	-	-	-	-	-	-	TambonChai Watthana
ตำบลเอ็ดดัย	100	46	42	12	-	-	-	-	-	-	-	-	-	-	TambonChedi Chai
ตำบลอุคา	-	-	-	-	-	-	-	-	-	-	-	-	-	-	TambonPhu Kha
ตำบลสกาด	5	-	5	-	-	-	-	-	-	-	-	-	-	-	TambonSakat
ตำบลปากกลาง	10	5	5	-	-	-	-	-	-	-	-	-	-	-	TambonPa Klang
ตำบลวรรณศรี	253	93	59	11	38	-	-	-	52	-	-	-	-	-	TambonWoranakhon
อำเภอท่าวังผา	792	362	277	63	90	-	-	-	-	-	-	-	-	-	AmphoeTha Wang Pha
ตำบลริม	48	33	15	-	-	-	-	-	-	-	-	-	-	-	TambonRim
ตำบลป่าคา	61	26	35	-	-	-	-	-	-	-	-	-	-	-	TambonPa Kha
ตำบลผาตอ	89	38	41	10	-	-	-	-	-	-	-	-	-	-	TambonPha To
ตำบลยม	46	28	18	-	-	-	-	-	-	-	-	-	-	-	TambonYom
ตำบลตาชุม	70	15	13	22	20	-	-	-	-	-	-	-	-	-	TambonTan Chum
ตำบลศรีภูมิ	102	29	44	10	19	-	-	-	-	-	-	-	-	-	TambonSi Phum
ตำบลจอมพระ	43	10	33	-	-	-	-	-	-	-	-	-	-	-	TambonChom Phra
ตำบลแสนทอง	40	14	16	10	-	-	-	-	-	-	-	-	-	-	TambonSaen Thong
ตำบลท่าวังผา	284	168	54	11	51	-	-	-	-	-	-	-	-	-	TambonTha Wang Pha
ตำบลผาทอง	9	1	8	-	-	-	-	-	-	-	-	-	-	-	TambonPha Thong
อำเภอเวียงสา	915	414	276	37	52	63	-	73	-	-	-	-	-	-	AmphoeWiang Sa
ตำบลกลางเวียง	604	277	153	37	34	63	-	40	-	-	-	-	-	-	TambonKlang Wiang
ตำบลซึ้ง	4	4	-	-	-	-	-	-	-	-	-	-	-	-	TambonKhueng
ตำบลไผ่สีนวล	14	10	4	-	-	-	-	-	-	-	-	-	-	-	TambonLai Nan
ตำบลตาชุม	36	15	21	-	-	-	-	-	-	-	-	-	-	-	TambonTan Chum
ตำบลนาเหลือง	70	29	41	-	-	-	-	-	-	-	-	-	-	-	TambonNa Lueang
ตำบลสัน	51	5	13	-	-	-	-	33	-	-	-	-	-	-	TambonSan
ตำบลม่วงบ	1	1	-	-	-	-	-	-	-	-	-	-	-	-	TambonNam Muap
ตำบลน้ำบัว	30	11	19	-	-	-	-	-	-	-	-	-	-	-	TambonNam Pua
ตำบลยาบหัวนา	2	2	-	-	-	-	-	-	-	-	-	-	-	-	TambonYap Hua Na

ตาราง 8 จำนวนลูกจ้างในสถานประกอบการ จำนวนตามขนาดของสถานประกอบการ (จำนวนคนทำงาน) อำเภอและตำบล (ต่อ)

TABLE 8 NUMBER OF EMPLOYEES IN ESTABLISHMENTS BY SIZE OF ESTABLISHMENT (NUMBER OF PERSONS ENGAGED), AMPHOE AND TAMBON (Cont'd)

อำเภอ/ตำบล	จำนวน ลูกจ้าง Number of employees	ขนาดของสถานประกอบการ (จำนวนคนทำงาน) Size of establishment (Number of persons engaged)											Amphoe/Tambon				
		1 - 5	6 - 10	11-15	16 - 20	21 - 25	26 - 30	31 - 50	51 - 100	101 - 200	201 - 500	501 - 1,000		> 1,000			
ตำบลปงสนุก	2	2	-	-	-	-	-	-	-	-	-	-	-	-	-	-	TambonPong Sanuk
ตำบลอายน้อย	63	36	9	-	18	-	-	-	-	-	-	-	-	-	-	-	TambonAi Na Lai
ตำบลสันนาหนองใหม่	5	5	-	-	-	-	-	-	-	-	-	-	-	-	-	-	TambonSan Na Nong Mai
ตำบลแม่ชะนิง	10	-	10	-	-	-	-	-	-	-	-	-	-	-	-	-	TambonMae Khaning
ตำบลแม่สาคู	-	-	-	-	-	-	-	-	-	-	-	-	-	-	-	-	TambonMae Sakhon
ตำบลจอมจันทร์	8	2	6	-	-	-	-	-	-	-	-	-	-	-	-	-	TambonChom Chan
ตำบลแม่สา	10	10	-	-	-	-	-	-	-	-	-	-	-	-	-	-	TambonMae Sa
ตำบลทุ่งศรีทอง	5	5	-	-	-	-	-	-	-	-	-	-	-	-	-	-	TambonThung Si Thong
อำเภอทุ่งช้าง	97	62	35	-	-	-	-	-	-	-	-	-	-	-	-	-	AmphoeThung Chang
ตำบลปอน	4	4	-	-	-	-	-	-	-	-	-	-	-	-	-	-	TambonPon
ตำบลงอบ	53	27	26	-	-	-	-	-	-	-	-	-	-	-	-	-	TambonNgop
ตำบลและ	6	6	-	-	-	-	-	-	-	-	-	-	-	-	-	-	TambonLae
ตำบลทุ่งช้าง	34	25	9	-	-	-	-	-	-	-	-	-	-	-	-	-	TambonThung Chang
อำเภอเชียงกลาง	396	127	60	67	33	-	59	50	-	-	-	-	-	-	-	-	AmphoeChiang Klang
ตำบลเชียงกลาง	139	68	7	31	33	-	-	-	-	-	-	-	-	-	-	-	TambonChiang Klang
ตำบลเนือ	101	35	27	10	-	-	29	-	-	-	-	-	-	-	-	-	TambonPuea
ตำบลเชียงคาน	3	3	-	-	-	-	-	-	-	-	-	-	-	-	-	-	TambonChiang Khan
ตำบลพระธาตุ	16	4	-	12	-	-	-	-	-	-	-	-	-	-	-	-	TambonPhra That
ตำบลพญาแก้ว	1	1	-	-	-	-	-	-	-	-	-	-	-	-	-	-	TambonPhaya Kaeo
ตำบลพระพุทธรบาท	136	16	26	14	-	-	30	50	-	-	-	-	-	-	-	-	TambonPhra Phutthabat
อำเภอนาหมื่น	35	19	16	-	-	-	-	-	-	-	-	-	-	-	-	-	AmphoeNa Muen
ตำบลนาทะนุง	4	1	3	-	-	-	-	-	-	-	-	-	-	-	-	-	TambonNa Thanung
ตำบลบ่อแก้ว	15	6	9	-	-	-	-	-	-	-	-	-	-	-	-	-	TambonBo Kaeo
ตำบลเมืองลี	10	6	4	-	-	-	-	-	-	-	-	-	-	-	-	-	TambonMueang Li
ตำบลจันทอง	6	6	-	-	-	-	-	-	-	-	-	-	-	-	-	-	TambonPhing Luang
อำเภอสันติสุข	49	35	-	14	-	-	-	-	-	-	-	-	-	-	-	-	AmphoeSanti Suk
ตำบลทุ่งษ์	36	22	-	14	-	-	-	-	-	-	-	-	-	-	-	-	TambonDu Phong
ตำบลป่าแสหวอง	10	10	-	-	-	-	-	-	-	-	-	-	-	-	-	-	TambonPa Laeo Luang
ตำบลพงษ์	3	3	-	-	-	-	-	-	-	-	-	-	-	-	-	-	TambonPhong
อำเภอป่าเลื้อ	52	10	20	22	-	-	-	-	-	-	-	-	-	-	-	-	AmphoeBo Kluea
ตำบลบ่อเกลือเหนือ	3	3	-	-	-	-	-	-	-	-	-	-	-	-	-	-	TambonBo Kluea Nuea
ตำบลบ่อเกลือใต้	18	3	5	10	-	-	-	-	-	-	-	-	-	-	-	-	TambonBo Kluea Tai
ตำบลภูฟ้า	4	4	-	-	-	-	-	-	-	-	-	-	-	-	-	-	TambonPhu Fa
ตำบลดงพญา	27	-	15	12	-	-	-	-	-	-	-	-	-	-	-	-	TambonDong Phaya

ตาราง 8 จำนวนลูกจ้างในสถานประกอบการ จำนวนตามขนาดของสถานประกอบการ (จำนวนคนทำงาน) อำเภอและตำบล (ต่อ)  
TABLE 8 NUMBER OF EMPLOYEES IN ESTABLISHMENTS BY SIZE OF ESTABLISHMENT (NUMBER OF PERSONS ENGAGED), AMPHOE AND TAMBON (Cont'd)

อำเภอ/ตำบล	จำนวน ลูกจ้าง Number of employees	ขนาดของสถานประกอบการ (จำนวนคนทำงาน) Size of establishment (Number of persons engaged)											Amphoe/Tambon				
		1 - 5	6 - 10	11-15	16 - 20	21 - 25	26 - 30	31 - 50	51 - 100	101 - 200	201 - 500	501 - 1,000		> 1,000			
อำเภอหนองคว	37	6	21	10	-	-	-	-	-	-	-	-	-	-	-	-	AmphoeSong Khwae
ตำบลนาไร่หลวง	37	6	21	10	-	-	-	-	-	-	-	-	-	-	-	-	TambonNa Rai Luang
ตำบลชนแดน	-	-	-	-	-	-	-	-	-	-	-	-	-	-	-	-	TambonChon Daen
ตำบลยอ	-	-	-	-	-	-	-	-	-	-	-	-	-	-	-	-	TambonYot
อำเภออุทัย	803	220	169	127	18	160	79	30	-	-	-	-	-	-	-	-	AmphoePhu Phiang
ตำบลม่วงดี	88	39	6	13	-	-	-	30	-	-	-	-	-	-	-	-	TambonMuang Tuet
ตำบลนาปัง	48	7	9	14	18	-	-	-	-	-	-	-	-	-	-	-	TambonNa Pang
ตำบลน้ำแก่น	107	20	55	12	-	20	-	-	-	-	-	-	-	-	-	-	TambonNam Kaen
ตำบลน้ำเกีฮน	49	9	10	10	-	20	-	-	-	-	-	-	-	-	-	-	TambonNam Kian
ตำบลเมืองจัง	23	15	8	-	-	-	-	-	-	-	-	-	-	-	-	-	TambonMueang Chang
ตำบลท่าบัว	212	58	39	46	-	20	49	-	-	-	-	-	-	-	-	-	TambonTha Nao
ตำบลฝ่ายแก้ว	276	72	42	32	-	100	30	-	-	-	-	-	-	-	-	-	TambonFai Kaeo
อำเภอเฉลิมพระเกียรติ	9	9	-	-	-	-	-	-	-	-	-	-	-	-	-	-	AmphoeChaloern Phra Kiat
ตำบลห้วยไถ่น	8	8	-	-	-	-	-	-	-	-	-	-	-	-	-	-	TambonHuai Kon
ตำบลขุนนาง	1	1	-	-	-	-	-	-	-	-	-	-	-	-	-	-	TambonKhun Nan
ตำบลขุนนาง	1	1	-	-	-	-	-	-	-	-	-	-	-	-	-	-	TambonKhun Nan

ที่มา : สำนักธุรกิจและอุตสาหกรรม พ.ศ. 2555 (ข้อมูลพื้นฐาน) จังหวัด น่าน สำนักงานสถิติแห่งชาติ กระทรวงเทคโนโลยีสารสนเทศและการสื่อสาร

Source : The 2012 Business and Industrial Census (Basic Information), Nan Province, National Statistical Office, Ministry of Information and Communication Technology.

ตาราง 9 จำนวนสถานประกอบการ จำแนกตามการขายสินค้าหรือบริการทางอินเทอร์เน็ต อำเภอและตำบล

TABLE 9 NUMBER OF ESTABLISHMENTS BY SALES OF GOODS VIA INTERNET, AMPHOE AND TAMBON

อำเภอ/ตำบล	จำนวน สถานประกอบการ Number of establishments	การขายสินค้าหรือบริการทางอินเทอร์เน็ต		Amphoe/Tambon
		Sales of goods via internet		
		มี Yes	ไม่มี No	
<b>จังหวัดน่าน</b>	<b>24,052</b>	<b>15</b>	<b>24,037</b>	<b>Nan</b>
อำเภอเมืองน่าน	6,127	13	6,114	AmphoeMueang Nan
ตำบลในเวียง	2,467	9	2,458	TambonNai Wiang
ตำบลบ่อ	290	-	290	TambonBo
ตำบลผาสิงห์	560	2	558	TambonPha Sing
ตำบลไชยสถาน	425	-	425	TambonChai Sathan
ตำบลถ้ำยาว	148	-	148	TambonThuem Tong
ตำบลเรือ	225	-	225	TambonRueang
ตำบลนาซาว	181	-	181	TambonNa Sao
ตำบลตุ้มไต่	521	2	519	TambonDu Tai
ตำบลกอกควาย	308	-	308	TambonKong Khwai
ตำบลบ่อสวก	428	-	428	TambonBo Suak
ตำบลสะเนียน	574	-	574	TambonSanian
อำเภอแม่จริม	482	-	482	AmphoeMae Charim
ตำบลหนองแดง	179	-	179	TambonNong Daeng
ตำบลหมอเมือง	101	-	101	TambonMo Mueang
ตำบลน้ำพาง	79	-	79	TambonNam Phang
ตำบลน้ำบาย	62	-	62	TambonNam Pai
ตำบลแม่จริม	61	-	61	TambonMae Charim

ตาราง 9 จำนวนสถานประกอบการ จำแนกตามการขายสินค้าหรือบริการทางอินเทอร์เน็ต อำเภอและตำบล (ต่อ)

TABLE 9 NUMBER OF ESTABLISHMENTS BY SALES OF GOODS VIA INTERNET, AMPHOE AND TAMBON (Cont'd)

อำเภอ/ตำบล	จำนวน สถานประกอบการ Number of establishments	การขายสินค้าหรือบริการทางอินเทอร์เน็ต		Amphoe/Tambon
		Sales of goods via internet		
		มี Yes	ไม่มี No	
อำเภอบ้านหลวง	907	-	907	AmphoeBan Luang
ตำบลบ้านฟ้า	248	-	248	TambonBan Fa
ตำบลป่าคาหลวง	171	-	171	TambonPa Kha Luang
ตำบลสวด	153	-	153	TambonSuat
ตำบลบ้านพี่	335	-	335	TambonBan Phi
อำเภอนาน้อย	1,338	-	1,338	AmphoeNa Noi
ตำบลนาน้อย	356	-	356	TambonNa Noi
ตำบลเชียงของ	84	-	84	TambonChiang Khong
ตำบลศรีชะเกษ	461	-	461	TambonSisa Ket
ตำบลสถาน	105	-	105	TambonSathan
ตำบลสันทะ	124	-	124	TambonSantha
ตำบลบัวใหญ่	137	-	137	TambonBua Yai
ตำบลน้ำตก	71	-	71	TambonNam Tok
อำเภอป่า	2,634	-	2,634	AmphoePua
ตำบลป่า	492	-	492	TambonPua
ตำบลแสง	142	-	142	TambonNgaeng
ตำบลสถาน	253	-	253	TambonSathan
ตำบลศิลาแลง	165	-	165	TambonSila Laeng

ตาราง 9 จำนวนสถานประกอบการ จำแนกตามการขายสินค้าหรือบริการทางอินเทอร์เน็ต อำเภอและตำบล (ต่อ)

TABLE 9 NUMBER OF ESTABLISHMENTS BY SALES OF GOODS VIA INTERNET, AMPHOE AND TAMBON (Cont'd)

อำเภอ/ตำบล	จำนวน สถานประกอบการ Number of establishments	การขายสินค้าหรือบริการทางอินเทอร์เน็ต		Amphoe/Tambon
		Sales of goods via internet		
		มี Yes	ไม่มี No	
ตำบลศิลาเพชร	152	-	152	TambonSila Phet
ตำบลอวน	127	-	127	TambonUan
ตำบลไชยวัฒนา	122	-	122	TambonChai Watthana
ตำบลเจดีย์ชัย	359	-	359	TambonChedi Chai
ตำบลภูคา	77	-	77	TambonPhu Kha
ตำบลสกาด	43	-	43	TambonSakat
ตำบลป่ากลาง	274	-	274	TambonPa Klang
ตำบลวรรณคร	428	-	428	TambonWoranakhon
อำเภอท่าวังผา	3,460	-	3,460	AmphoeTha Wang Pha
ตำบลริม	298	-	298	TambonRim
ตำบลป่าคา	214	-	214	TambonPa Kha
ตำบลผาตอ	169	-	169	TambonPha To
ตำบลยม	258	-	258	TambonYom
ตำบลตาลชุม	784	-	784	TambonTan Chum
ตำบลศรีภูมิ	478	-	478	TambonSi Phum
ตำบลจอมพระ	433	-	433	TambonChom Phra
ตำบลแสนทอง	247	-	247	TambonSaen Thong
ตำบลท่าวังผา	514	-	514	TambonTha Wang Pha
ตำบลผาทอง	65	-	65	TambonPha Thong

ตาราง 9 จำนวนสถานประกอบการ จำแนกตามการขายสินค้าหรือบริการทางอินเทอร์เน็ต อำเภอและตำบล (ต่อ)

TABLE 9 NUMBER OF ESTABLISHMENTS BY SALES OF GOODS VIA INTERNET, AMPHOE AND TAMBON (Cont'd)

อำเภอ/ตำบล	จำนวน สถานประกอบการ Number of establishments	การขายสินค้าหรือบริการทางอินเทอร์เน็ต		Amphoe/Tambon
		Sales of goods via internet		
		มี Yes	ไม่มี No	
อำเภอเวียงสา	2,866	1	2,865	AmphoeWiang Sa
ตำบลกลางเวียง	838	1	837	TambonKlang Wiang
ตำบลซึ้ง	122	-	122	TambonKhueng
ตำบลไหล่นาน	75	-	75	TambonLai Nan
ตำบลตาลชุม	125	-	125	TambonTan Chum
ตำบลนาเหลือง	180	-	180	TambonNa Lueang
ตำบลสำน	174	-	174	TambonSan
ตำบลน้ำมวบ	61	-	61	TambonNam Muap
ตำบลน้ำบัว	149	-	149	TambonNam Pua
ตำบลยาบห้วยนา	85	-	85	TambonYap Hua Na
ตำบลปงสนุก	41	-	41	TambonPong Sanuk
ตำบลอ่ายนาไผ่	233	-	233	TambonAi Na Lai
ตำบลสำนักนาหนองใหม่	66	-	66	TambonSan Na Nong Mai
ตำบลแม่ชะนิง	88	-	88	TambonMae Khaning
ตำบลแม่สาคู	189	-	189	TambonMae Sakhon
ตำบลจอมจันทร์	190	-	190	TambonChom Chan
ตำบลแม่สา	145	-	145	TambonMae Sa
ตำบลทุ่งศรีทอง	105	-	105	TambonThung Si Thong

ตาราง 9 จำนวนสถานประกอบการ จำแนกตามการขายสินค้าหรือบริการทางอินเทอร์เน็ต อำเภอและตำบล (ต่อ)

TABLE 9 NUMBER OF ESTABLISHMENTS BY SALES OF GOODS VIA INTERNET, AMPHOE AND TAMBON (Cont'd)

อำเภอ/ตำบล	จำนวน สถานประกอบการ Number of establishments	การขายสินค้าหรือบริการทางอินเทอร์เน็ต		Amphoe/Tambon
		Sales of goods via internet		
		มี Yes	ไม่มี No	
อำเภอทุ่งช้าง	602	-	602	AmphoeThung Chang
ตำบลปอน	125	-	125	TambonPon
ตำบลงอบ	177	-	177	TambonNgop
ตำบลและ	135	-	135	TambonLae
ตำบลทุ่งช้าง	165	-	165	TambonThung Chang
อำเภอเชียงกลาง	1,130	-	1,130	AmphoeChiang Klang
ตำบลเชียงกลาง	351	-	351	TambonChiang Klang
ตำบลเปือ	343	-	343	TambonPuea
ตำบลเชียงคาน	59	-	59	TambonChiang Khan
ตำบลพระธาตุ	127	-	127	TambonPhra That
ตำบลพญาแก้ว	76	-	76	TambonPhaya Kao
ตำบลพระพุทธรบาท	174	-	174	TambonPhra Phutthabat
อำเภอนาหมื่น	374	-	374	AmphoeNa Muen
ตำบลนาทะนุง	107	-	107	TambonNa Thanung
ตำบลปอแก้ว	137	-	137	TambonBo Kao
ตำบลเมืองลี	59	-	59	TambonMueang Li
ตำบลปึงหลวง	71	-	71	TambonPing Luang



ตาราง 9 จำนวนสถานประกอบการ จำแนกตามการขายสินค้าหรือบริการทางอินเทอร์เน็ต อำเภอและตำบล (ต่อ)

TABLE 9 NUMBER OF ESTABLISHMENTS BY SALES OF GOODS VIA INTERNET, AMPHOE AND TAMBON (Cont'd)

อำเภอ/ตำบล	จำนวน สถานประกอบการ Number of establishments	การขายสินค้าหรือบริการทางอินเทอร์เน็ต		Amphoe/Tambon
		Sales of goods via internet		
		มี Yes	ไม่มี No	
อำเภอสันติสุข	689	-	689	AmphoeSanti Suk
ตำบลดู่พงษ์	228	-	228	TambonDu Phong
ตำบลป่าแลวหลวง	333	-	333	TambonPa Laeo Luang
ตำบลพงษ์	128	-	128	TambonPhong
อำเภอป่าแกเลื้อย	452	1	451	AmphoeBo Kluea
ตำบลบ่อเกลือเหนือ	65	-	65	TambonBo Kluea Nuea
ตำบลบ่อเกลือใต้	154	1	153	TambonBo Kluea Tai
ตำบลภูฟ้า	144	-	144	TambonPhu Fa
ตำบลดงพญา	89	-	89	TambonDong Phaya
อำเภอสองแคว	335	-	335	AmphoeSong Khwae
ตำบลนาไร่หลวง	191	-	191	TambonNa Rai Luang
ตำบลชนแดน	77	-	77	TambonChon Daen
ตำบลยอด	67	-	67	TambonYot
อำเภอภูเพียง	2,397	-	2,397	AmphoePhu Phiang
ตำบลม่วงตึ๊ด	345	-	345	TambonMuang Tuet
ตำบลนาบึง	109	-	109	TambonNa Pang
ตำบลน้ำแก่น	178	-	178	TambonNam Kaen
ตำบลน้ำเกีฮัน	135	-	135	TambonNam Kian

ตาราง 9 จำนวนสถานประกอบการ จำแนกตามการขายสินค้าหรือบริการทางอินเทอร์เน็ต อำเภอและตำบล (ต่อ)

TABLE 9 NUMBER OF ESTABLISHMENTS BY SALES OF GOODS VIA INTERNET, AMPHOE AND TAMBON (Cont'd)

อำเภอ/ตำบล	จำนวน สถานประกอบการ Number of establishments	การขายสินค้าหรือบริการทางอินเทอร์เน็ต		Amphoe/Tambon
		Sales of goods via internet		
		มี Yes	ไม่มี No	
ตำบลเมืองจิ่ง	548	-	548	TambonMueang Chang
ตำบลท่าม่วง	348	-	348	TambonTha Nao
ตำบลฝายแก้ว	734	-	734	TambonFai Kaeo
อำเภอเฉลิมพระเกียรติ	259	-	259	AmphoeChaloem Phra Kiat
ตำบลห้วยโก๋น	94	-	94	TambonHuai Kon
ตำบลขุนน้ำน่าน	165	-	165	TambonKhun Nan

ที่มา : สำมะโนธุรกิจและอุตสาหกรรม พ.ศ. 2555 (ข้อมูลพื้นฐาน) จังหวัด น่าน สำนักงานสถิติแห่งชาติ กระทรวงเทคโนโลยีสารสนเทศและการสื่อสาร

Source : The 2012 Business and Industrial Census (Basic Information), Nan Province, National Statistical Office, Ministry of Information and Communication Technology.

ตาราง 10 จำนวนสถานประกอบการ จำนวนทุนรูปแบบการจัดตั้งตามกฎหมาย และกิจกรรมทางเศรษฐกิจ

TABLE 10 NUMBER OF ESTABLISHMENTS BY FORM OF LEGAL ORGANIZATION AND ECONOMIC ACTIVITY

กิจกรรมทางเศรษฐกิจ	จำนวน สถานประกอบการ Number of establishments	รูปแบบการจัดตั้งตามกฎหมาย Form of legal organization							Total	Economic activity
		ส่วนบุคคล Individual proprietor	ห้างหุ้นส่วนจำกัด ห้างหุ้นส่วนสามัญ นิติบุคคล Juristic partnership	บริษัทจำกัด บริษัทจำกัด (มหาชน) Company limited, Public company limited	ส่วนราชการ รัฐวิสาหกิจ Government, State-enterprises	สหกรณ์ Cooperatives	อื่น ๆ Others			
		23,370	143	102	20	48	369			
<b>รวม</b>	<b>24,052</b>	<b>23,370</b>	<b>143</b>	<b>102</b>	<b>20</b>	<b>48</b>	<b>369</b>	<b>Total</b>		
การขายปลีกและการขายปลีก การซ่อมแซมยานยนต์ และจักรยานยนต์	1,084	1,046	29	9	-	-	-	Wholesale and retail trade; repair of motor vehicles and motorcycles		
การขายส่ง	559	533	10	11	-	5	-	Wholesale trade		
การขายปลีก	6,576	6,405	52	43	3	33	40	Retail trade		
ที่พักรับแขก บริการอาหารและเครื่องดื่ม	1,987	1,980	-	4	3	-	-	Accommodation, food and beverage service activities		
ข้อมูลข่าวสาร คอมพิวเตอร์ และการสื่อสาร	116	112	1	1	1	-	1	Information and communication		
กิจกรรมอสังหาริมทรัพย์	273	269	2	1	-	-	1	Real estate activities		
กิจกรรมทางวิชาชีพ วิทยาศาสตร์และเทคโนโลยี	151	148	3	-	-	-	-	Professional, scientific and technical activities		
การให้เช่า บริการท่องเที่ยว และการบริการสนับสนุนอื่น ๆ	371	358	4	9	-	-	-	Administrative and support service activities		
ศิลปะ ความบันเทิงและนันทนาการ	133	131	-	-	-	-	2	Arts, entertainment and recreation		
กิจกรรมบริการอื่น ๆ	1,525	1,522	-	-	2	1	-	Other service activities		
การผลิต	9,927	9,573	9	11	7	9	318	Manufacturing		
การจัดการและการบำบัดน้ำเสีย ของเสียและสิ่งปฏิกูล	16	9	-	-	-	-	7	Sewerage, waste management and remediation activities		
การก่อสร้าง	438	404	30	4	-	-	-	Construction		
การขนส่งทางบก สถานที่เก็บสินค้า	896	880	3	9	4	-	-	Land transport and storage		
กิจกรรมด้านโรงพยาบาลเอกชน	-	-	-	-	-	-	-	Private hospital activities		

ที่มา : สำนักทะเบียนและอุตสาหกรรม พ.ศ. 2555 (ข้อมูลพื้นฐาน) จังหวัด น่าน สำนักงานสถิติแห่งชาติ กระทรวงเทคโนโลยีสารสนเทศและการสื่อสาร

Source : The 2012 Business and Industrial Census (Basic Information), Nan Province, National Statistical Office, Ministry of Information and Communication Technology.

ตาราง 11 จำนวนสถานประกอบการ จำแนกตามรูปแบบการจัดตั้งทางเศรษฐกิจ และกิจกรรมทางเศรษฐกิจ  
 TABLE 11 NUMBER OF ESTABLISHMENTS BY FORM OF ECONOMIC ORGANIZATION AND ECONOMIC ACTIVITY

กิจกรรมทางเศรษฐกิจ	จำนวน สถานประกอบการ	รูปแบบการจัดตั้งทางเศรษฐกิจ				Form of economic organization อื่นๆ Others	Economic activity
		สำนักงานเดี่ยว	สำนักงานใหญ่	สำนักงานสาขา	Branch		
	Number of establishments	Single unit	Head office	Branch			
<b>รวม</b>	<b>24,052</b>	<b>23,930</b>	<b>22</b>	<b>91</b>	<b>9</b>	<b>Total</b>	
การขายส่งและการขายปลีก การซ่อมแซมยานยนต์ และจักรยานยนต์	1,084	1,069	4	11	-	Wholesale and retail trade; repair of motor vehicles and motorcycles	
การขายส่ง	559	547	1	11	-	Wholesale trade	
การขายปลีก	6,576	6,515	10	49	2	Retail trade	
ที่พักแรม บริการอาหารและเครื่องดื่ม	1,987	1,982	-	3	2	Accommodation, food and beverage service activities	
ข้อมูลข่าวสาร คอมพิวเตอร์ และการสื่อสาร	116	114	1	1	-	Information and communication	
กิจกรรมอสังหาริมทรัพย์	273	272	1	-	-	Real estate activities	
กิจกรรมทางวิชาชีพ วิทยาศาสตร์และเทคโนโลยี	151	151	-	-	-	Professional, scientific and technical activities	
การให้เช่า บริการท่องเที่ยว และการบริการสนับสนุนอื่น ๆ	371	363	-	8	-	Administrative and support service activities	
ศิลปะ ความบันเทิงและนันทนาการ	133	133	-	-	-	Arts, entertainment and recreation	
กิจกรรมบริการอื่น ๆ	1,525	1,524	1	-	-	Other service activities	
การผลิต	9,927	9,920	1	1	5	Manufacturing	
การจัดการและการบำบัดน้ำเสีย ของเสียและสิ่งปฏิกูล	16	16	-	-	-	Sewerage, waste management and remediation activities	
การก่อสร้าง	438	435	2	1	-	Construction	
การขนส่งทางบก สถานที่เก็บสินค้า	896	889	1	6	-	Land transport and storage	
กิจกรรมด้านโรงพยาบาลเอกชน	-	-	-	-	-	Private hospital activities	

ที่มา : สำนักสถิติและอุตสาหกรรม พ.ศ. 2555 (ข้อมูลพื้นฐาน) จังหวัด น่าน สำนักงานสถิติแห่งชาติ กระทรวงเทคโนโลยีสารสนเทศและการสื่อสาร

Source : The 2012 Business and Industrial Census (Basic Information), Nan Province, National Statistical Office, Ministry of Information and Communication Technology.

ตาราง 12 จำนวนสถานประกอบการ จำนวนตามสัดส่วนของการร่วมลงทุนหรือถือหุ้นของต่างประเทศ และกิจกรรมทางเศรษฐกิจ

TABLE 12 NUMBER OF ESTABLISHMENTS BY PROPORTION OF FOREIGN INVESTMENT OR SHARE HOLDING AND ECONOMIC ACTIVITY

กิจกรรมทางเศรษฐกิจ	จำนวน สถานประกอบการ Number of establishments	ไม่มีต่างประเทศ		สัดส่วนของการร่วมลงทุนหรือถือหุ้น			Economic activity
		ไม่มีต่างประเทศ รวม Total	ร่วมลงทุนหรือถือหุ้น รวม Total	Proportion of foreign investment or share holding			
				< 10%	10 - 50%	> 50%	
<b>รวม</b>	<b>102</b>	<b>98</b>	<b>4</b>	<b>3</b>	<b>1</b>	<b>1</b>	<b>Total</b>
การขายส่งและการขายปลีก การซ่อมแซมยานยนต์ และจักรยานยนต์	9	8	1	1	-	-	- Wholesale and retail trade; repair of motor vehicles and motorcycles
การขายส่ง	11	11	-	-	-	-	- Wholesale trade
การขายปลีก	43	41	2	1	-	-	1 Retail trade
ที่พักแรม บริการอาหารและเครื่องดื่ม	4	4	-	-	-	-	- Accommodation, food and beverage service activities
ข้อมูลข่าวสาร คอมพิวเตอร์ และการสื่อสาร	1	1	-	-	-	-	- Information and communication
กิจกรรมอสังหาริมทรัพย์	1	1	-	-	-	-	- Real estate activities
กิจกรรมทางวิชาชีพ วิทยาศาสตร์และเทคโนโลยี	-	-	-	-	-	-	- Professional, scientific and technical activities
การให้เช่า บริการท่องเที่ยว และการบริการสนับสนุนอื่น ๆ	9	9	-	-	-	-	- Administrative and support service activities
ศิลปะ ความบันเทิงและนันทนาการ	-	-	-	-	-	-	- Arts, entertainment and recreation
กิจกรรมบริการอื่น ๆ	-	-	-	-	-	-	- Other service activities
การผลิต	11	10	1	1	-	-	- Manufacturing
การจัดการและการบำบัดน้ำเสีย ของเสียและสิ่งมีมูลค่า	-	-	-	-	-	-	- Sewerage, waste management and remediation activities
การก่อสร้าง	4	4	-	-	-	-	- Construction
การขนส่งทางบก สถานที่เก็บสินค้า	9	9	-	-	-	-	- Land transport and storage
กิจกรรมด้านโรงพยาบาลเอกชน	-	-	-	-	-	-	- Private hospital activities

หมายเหตุ : เฉพาะสถานประกอบการที่มีรูปแบบการจัดตั้งตามกฎหมายเป็นบริษัทจำกัด และบริษัทจำกัด (มหาชน)

Note : Only establishments which were company limited and public company limited.

ที่มา : สำนักธุรกิจและอุตสาหกรรม พ.ศ. 2555 (ข้อมูลพื้นฐาน) จังหวัด น่าน สำนักงานสถิติแห่งชาติ กระทรวงเทคโนโลยีสารสนเทศและการสื่อสาร

Source : The 2012 Business and Industrial Census (Basic Information), Nan Province, National Statistical Office, Ministry of Information and Communication Technology.

ตาราง 13 จำนวนสถานประกอบการ จำแนกตามขนาดของสถานประกอบการ (จำนวนคนทำงาน) และกิจกรรมทางเศรษฐกิจ  
TABLE 13 NUMBER OF ESTABLISHMENTS BY SIZE OF ESTABLISHMENT (NUMBER OF PERSONS ENGAGED) AND ECONOMIC ACTIVITY

กิจกรรมทางเศรษฐกิจ	จำนวน สถานประกอบการ	ขนาดของสถานประกอบการ (จำนวนคนทำงาน)												Economic activity
		Size of establishment (Number of persons engaged)												
		1 - 5	6 - 10	11-15	16 - 20	21 - 25	26 - 30	31 - 50	51 - 100	101 - 200	201 - 500	501 - 1,000	> 1,000	
<b>รวม</b>	<b>24,052</b>	<b>23,192</b>	<b>495</b>	<b>150</b>	<b>65</b>	<b>49</b>	<b>32</b>	<b>46</b>	<b>15</b>	<b>7</b>	<b>1</b>	<b>-</b>	<b>- Total</b>	
การขายส่งและการขายปลีก การซ่อมแซมยานยนต์ และจักรยานยนต์	1,084	1,038	28	8	-	3	2	3	2	-	-	-	-	- Wholesale and retail trade; repair of motor vehicles and motorcycles
การขายส่ง	559	506	37	8	3	1	1	2	1	-	-	-	-	- Wholesale trade
การขายปลีก	6,576	6,442	74	30	11	8	-	7	1	3	-	-	-	- Retail trade
ที่พักแรม บริการอาหารและเครื่องดื่ม	1,987	1,916	45	15	4	5	-	-	1	1	-	-	-	- Accommodation, food and beverage service activities
ข้อมูลข่าวสาร คอมพิวเตอร์ และการสื่อสาร	116	110	5	1	-	-	-	-	-	-	-	-	-	- Information and communication
กิจกรรมอสังหาริมทรัพย์	273	266	5	1	1	-	-	-	-	-	-	-	-	- Real estate activities
กิจกรรมทางวิชาชีพ วิทยาศาสตร์และเทคโนโลยี	151	148	3	-	-	-	-	-	-	-	-	-	-	- Professional, scientific and technical activities
การให้เช่า บริการท่องเที่ยว และการบริการสนับสนุนอื่น ๆ	371	368	2	-	-	1	-	-	-	-	-	-	-	- Administrative and support service activities
ศิลปะ ความบันเทิงและนันทนาการ	133	123	6	1	3	-	-	-	-	-	-	-	-	- Arts, entertainment and recreation
กิจกรรมบริการอื่น ๆ	1,525	1,517	7	1	-	-	-	-	-	-	-	-	-	- Other service activities
การผลิต	9,927	9,557	175	60	41	24	28	31	8	3	-	-	-	- Manufacturing
การจัดการและการบำบัดน้ำเสีย ของเสียและสิ่งปฏิกูล	16	9	2	2	-	-	-	2	1	-	-	-	-	- Sewerage, waste management and remediation activities
การก่อสร้าง	438	308	96	21	2	7	1	1	1	-	1	-	-	- Construction
การขนส่งทางบก สถานที่เก็บสินค้า	896	884	10	2	-	-	-	-	-	-	-	-	-	- Land transport and storage
กิจกรรมด้านโรงพยาบาลเอกชน	-	-	-	-	-	-	-	-	-	-	-	-	-	- Private hospital activities

ที่มา : สำนักเศรษฐกิจและอุตสาหกรรม พ.ศ. 2555 (ข้อมูลพื้นฐาน) จังหวัด น่าน สำนักงานสถิติแห่งชาติ กระทรวงเทคโนโลยีสารสนเทศและการสื่อสาร

Source : The 2012 Business and Industrial Census (Basic Information), Nan Province, National Statistical Office, Ministry of Information and Communication Technology.

ตาราง 14 จำนวนคนทำงานในสถานประกอบการ จำนวนตามขนาดของสถานประกอบการ (จำนวนคนทำงาน) และกิจกรรมทางเศรษฐกิจ

TABLE 14 NUMBER OF PERSONS ENGAGED IN ESTABLISHMENTS BY SIZE OF ESTABLISHMENT (NUMBER OF PERSONS ENGAGED) AND ECONOMIC ACTIVITY

กิจกรรมทางเศรษฐกิจ	ขนาดของสถานประกอบการ (จำนวนคนทำงาน) Size of establishment (Number of persons engaged)												
	จำนวนคนทำงาน (Number of persons engaged)												Economic activity
	1 - 5	6 - 10	11 - 15	16 - 20	21 - 25	26 - 30	31 - 50	51 - 100	101 - 200	201 - 500	501 - 1,000	> 1,000	
<b>รวม</b>	<b>44,495</b>	<b>31,514</b>	<b>3,784</b>	<b>1,959</b>	<b>1,197</b>	<b>1,114</b>	<b>922</b>	<b>1,781</b>	<b>1,061</b>	<b>951</b>	<b>212</b>	<b>-</b>	<b>Total</b>
การขายส่งและการขายปลีก การซ่อมแซมยานยนต์ และจักรยานยนต์	2,353	1,679	204	105	-	66	56	101	142	-	-	-	- Wholesale and retail trade; repair of motor vehicles and motorcycles
การขายส่ง	1,622	988	287	104	56	25	27	74	61	-	-	-	- Wholesale trade
การขายปลีก	11,402	9,417	564	378	194	185	-	256	53	355	-	-	- Retail trade
ที่พักแรม บริการอาหารและเครื่องดื่ม	3,729	2,846	306	181	68	113	-	-	90	125	-	-	- Accommodation, food and beverage service activities
ข้อมูลข่าวสาร คอมพิวเตอร์ และการสื่อสาร	225	168	44	13	-	-	-	-	-	-	-	-	- Information and communication
กิจกรรมอสังหาริมทรัพย์	398	332	36	12	18	-	-	-	-	-	-	-	- Real estate activities
กิจกรรมทางวิชาชีพ วิทยาศาสตร์และเทคโนโลยี	295	272	23	-	-	-	-	-	-	-	-	-	- Professional, scientific and technical activities
การให้เช่า บริการท่องเที่ยว และการบริการสนับสนุนอื่น ๆ	573	534	18	-	-	21	-	-	-	-	-	-	- Administrative and support service activities
ศิลปะ ความบันเทิงและนันทนาการ	303	188	45	15	55	-	-	-	-	-	-	-	- Arts, entertainment and recreation
กิจกรรมบริการอื่น ๆ	1,804	1,746	46	12	-	-	-	-	-	-	-	-	- Other service activities
การผลิต	18,122	11,459	1,413	827	773	557	809	1,228	585	471	-	-	- Manufacturing
การจัดการและการบำบัดน้ำเสีย ของเสียและสิ่งปฏิกูล	211	23	13	30	-	-	-	91	54	-	-	-	- Sewerage, waste management and remediation activities
การก่อสร้าง	2,388	890	710	259	33	147	30	31	76	-	212	-	- Construction
การขนส่งทางบก สถานีเก็บสินค้า	1,070	972	75	23	-	-	-	-	-	-	-	-	- Land transport and storage
กิจกรรมด้านโรงพยาบาลเอกชน	-	-	-	-	-	-	-	-	-	-	-	-	- Private hospital activities

ที่มา : สำนักบริหารและอุตสาหกรรม พ.ศ. 2555 (ข้อมูลพื้นฐาน) จังหวัด น่าน สำนักงานสถิติแห่งชาติ กระทรวงเทคโนโลยีสารสนเทศและการสื่อสาร

Source : The 2012 Business and Industrial Census (Basic Information), Nan Province, National Statistical Office, Ministry of Information and Communication Technology.

ตาราง 15 จำนวนสถานประกอบการ จำนวนตามขนาดของสถานประกอบการ (จำนวนลูกจ้าง) และกิจกรรมทางเศรษฐกิจ

TABLE 15 NUMBER OF ESTABLISHMENTS BY SIZE OF ESTABLISHMENT (NUMBER OF EMPLOYEES) AND ECONOMIC ACTIVITY

กิจกรรมทางเศรษฐกิจ	ขนาดของสถานประกอบการ (จำนวนลูกจ้าง)													ไม่มี No	Economic activity	
	จำนวน สถานประกอบการ															
	1 - 5	6 - 10	11- 15	16 - 20	21 - 25	26 - 30	31 - 50	51 - 100	101 - 200	201 - 500	501 - 1,000	> 1,000				
	24,052	2,016	240	74	37	15	17	13	9	5	1	-	-	21,625	Total	
การขายส่งและการขายปลีก การซ่อมแซมยานยนต์ และจักรยานยนต์	1,084	263	18	4	2	2	2	2	1	-	-	-	-	-	790 Wholesale and retail trade; repair of motor vehicles and motorcycles	
การขายส่ง	559	93	26	5	2	1	1	2	1	-	-	-	-	-	428 Wholesale trade	
การขายปลีก	6,576	499	51	21	8	5	-	4	1	3	-	-	-	-	5,984 Retail trade	
ที่พักแรม บริการอาหารและเครื่องดื่ม	1,987	277	22	12	3	3	-	-	-	1	-	-	-	-	1,669 Accommodation, food and beverage service activities	
ข้อมูลข่าวสาร คอมพิวเตอร์ และการสื่อสาร	116	17	4	1	-	-	-	-	-	-	-	-	-	-	94 Information and communication	
กิจกรรมอสังหาริมทรัพย์	273	22	3	-	1	-	-	-	-	-	-	-	-	-	247 Real estate activities	
กิจกรรมทางวิชาชีพ วิทยาศาสตร์และเทคโนโลยี	151	45	1	-	-	-	-	-	-	-	-	-	-	-	105 Professional, scientific and technical activities	
การให้เช่า บริการท่องเที่ยว และการบริการสนับสนุนอื่น ๆ	371	57	2	-	1	-	-	-	-	-	-	-	-	-	311 Administrative and support service activities	
ศิลปะ ความบันเทิงและนันทนาการ	133	19	3	2	2	-	-	-	-	-	-	-	-	-	107 Arts, entertainment and recreation	
กิจกรรมบริการอื่น ๆ	1,525	72	2	-	-	-	-	-	-	-	-	-	-	-	1,451 Other service activities	
การผลิต	9,927	382	38	16	11	3	12	5	5	1	-	-	-	-	9,454 Manufacturing	
การจัดการและการบำบัดน้ำเสีย ของเสียและสิ่งปฏิกูล	16	6	-	-	-	-	-	-	-	-	-	-	-	-	10 Sewerage, waste management and remediation activities	
การก่อสร้าง	438	232	59	13	7	1	2	-	1	-	1	-	-	-	122 Construction	
การขนส่งทางบก สถานที่เก็บสินค้า	896	32	11	-	-	-	-	-	-	-	-	-	-	-	853 Land transport and storage	
กิจกรรมด้านโรงพยาบาลเอกชน	-	-	-	-	-	-	-	-	-	-	-	-	-	-	- Private hospital activities	

ที่มา : สำนักงานธุรกิจและอุตสาหกรรม พ.ศ. 2555 (ข้อมูลพื้นฐาน) จังหวัด น่าน สำนักงานสถิติแห่งชาติ กระทรวงเทคโนโลยีสารสนเทศและการสื่อสาร

Source : The 2012 Business and Industrial Census (Basic Information), Nan Province, National Statistical Office, Ministry of Information and Communication Technology.





ตาราง 17 จำนวนสถานประกอบการ จำแนกตามการขายสินค้าหรือบริการทางอินเทอร์เน็ต และกิจกรรมทางเศรษฐกิจ  
TABLE 17 NUMBER OF ESTABLISHMENTS BY SALES OF GOODS VIA INTERNET AND ECONOMIC ACTIVITY

กิจกรรมทางเศรษฐกิจ	จำนวน สถานประกอบการ Number of establishments	การขายสินค้าหรือบริการทางอินเทอร์เน็ต		Economic activity
		Sales of goods via internet		
		มี Yes	ไม่มี No	
<b>รวม</b>	<b>24,052</b>	<b>15</b>	<b>24,037</b>	<b>Total</b>
การขายส่งและการขายปลีก การซ่อมแซมยานยนต์ และจักรยานยนต์	1,084	3	1,081	Wholesale and retail trade; repair of motor vehicles and motorcycles
การขายส่ง	559	2	557	Wholesale trade
การขายปลีก	6,576	2	6,574	Retail trade
ที่พักแรม บริการอาหารและเครื่องดื่ม	1,987	2	1,985	Accommodation, food and beverage service activities
ข้อมูลข่าวสาร คอมพิวเตอร์ และการสื่อสาร	116	1	115	Information and communication
กิจกรรมอสังหาริมทรัพย์	273	2	271	Real estate activities
กิจกรรมทางวิชาชีพ วิทยาศาสตร์และเทคโนโลยี	151	-	151	Professional, scientific and technical activities
การให้เช่า บริการท่องเที่ยว และการบริการสนับสนุนอื่น ๆ	371	2	369	Administrative and support service activities
ศิลปะ ความบันเทิงและนันทนาการ	133	-	133	Arts, entertainment and recreation
กิจกรรมบริการอื่น ๆ	1,525	1	1,524	Other service activities
การผลิต	9,927	-	9,927	Manufacturing
การจัดการและการบำบัดน้ำเสีย ของเสียและสิ่งปฏิกูล	16	-	16	Sewerage, waste management and remediation activities
การก่อสร้าง	438	-	438	Construction
การขนส่งทางบก สถานที่เก็บสินค้า	896	-	896	Land transport and storage
กิจกรรมด้านโรงพยาบาลเอกชน	-	-	-	Private hospital activities

ที่มา : สำมะโนธุรกิจและอุตสาหกรรม พ.ศ. 2555 (ข้อมูลพื้นฐาน) จังหวัด น่าน สำนักงานสถิติแห่งชาติ กระทรวงเทคโนโลยีสารสนเทศและการสื่อสาร

Source : The 2012 Business and Industrial Census (Basic Information), Nan Province, National Statistical Office, Ministry of Information and Communication Technology.

## ภาคผนวก

## ภาคผนวก

### 1. แนวคิดและคำนิยาม

#### 1.1 สถานประกอบการ

หมายถึง สถานที่หรือบางส่วนของสถานที่ที่มีที่ตั้งที่แน่นอน และมีการดำเนินกิจกรรมทางเศรษฐกิจ ไม่ว่ากิจกรรมนั้นจะดำเนินงานโดยบุคคลที่เป็นเจ้าของหรือควบคุมกิจการโดยนิติบุคคลก็ตาม

#### 1.2 กิจกรรมทางเศรษฐกิจ

การจัดทำสำมะโนธุรกิจและอุตสาหกรรม พ.ศ. 2555 ได้จัดจำแนกสถานประกอบการตามการดำเนินกิจกรรมทางเศรษฐกิจ ตามการจัดประเภทมาตรฐานอุตสาหกรรมประเทศไทย ปี 2552 (Thailand Standard Industrial Classification: TSIC-2009) ดังนี้

##### 1) การขายส่ง การขายปลีก การซ่อมแซมยานยนต์และจักรยานยนต์ ได้แก่

- การดำเนินกิจกรรมทั้งหมด (ยกเว้นการผลิตและการให้เช่า) ที่เกี่ยวข้องกับยานยนต์และจักรยานยนต์ รวมถึงรถบรรทุก เช่น การขายส่ง และขายปลีกยานยนต์ รถจักรยานยนต์ทั้งใหม่และที่ใช้แล้ว รวมทั้งการบำรุงรักษาและการซ่อมแซม การขายอะไหล่ และชิ้นส่วนอุปกรณ์สำหรับยานยนต์และจักรยานยนต์ การดำเนินกิจการที่เกี่ยวข้องกับตัวแทนขายส่งหรือขายปลีกยานยนต์ รวมถึง การล้าง การขัดเงายานยนต์ อยู่ซ่อมรถยนต์ ฯลฯ

##### 2) การขายส่ง ได้แก่

- การขายส่งที่ดำเนินงานด้วยตนเองหรือทำโดยได้รับค่าตอบแทนหรือตามสัญญาจ้าง (การขายเพื่อค่าคอมมิชชั่น/ค่านายหน้า) ซึ่งเกี่ยวกับการขายส่งภายในประเทศและระหว่างประเทศ (นำเข้า/ส่งออก)

- การขายส่ง คือ การขายต่อ (การขายสินค้าที่ไม่มีการเปลี่ยนแปลงสภาพสินค้า) สินค้าใหม่และที่ใช้แล้วให้แก่ผู้ขายปลีก หรือการค้าแบบธุรกิจสู่ธุรกิจ เช่น ขายให้กับผู้ใช้ในงานอุตสาหกรรม พาณิชยกรรม สถาบัน หรือผู้ใช้งานในวิชาชีพ หรือขายต่อให้กับผู้ขายส่งรายอื่น ๆ หรือบุคคล/บริษัทที่ทำหน้าที่ตัวแทนหรือนายหน้าซื้อขายสินค้า ประเภทของธุรกิจที่สำคัญ ได้แก่ พ่อค้าขายส่งคือ ผู้ขายส่งที่ดำเนินกิจการซื้อและขายสินค้าของตนเอง เช่น พ่อค้าขายส่ง ผู้แทนจำหน่ายสินค้าอุตสาหกรรม ผู้ส่งสินค้าออก ผู้นำเข้าสินค้า และการรวมกลุ่มสหกรณ์เพื่อซื้อสินค้า สาขาและสำนักงานขาย (ไม่ใช่ร้านค้าปลีก) ซึ่งมีหน่วยผลิตหรือเหมืองแร่ (ที่แยกตัวออกมาต่างหาก) เป็นผู้ควบคุมดูแล โดยมีวัตถุประสงค์เพื่อการจำหน่ายสินค้า และแทบจะไม่เคยส่งสินค้าเพื่อให้โรงงานหรือแหล่งผลิตส่งสินค้าให้โดยตรง ทั้งนี้รวมถึงนายหน้าซื้อขายสินค้า การขายเพื่อค่านายหน้าและตัวแทนจำหน่าย และกลุ่มผู้ประกอบการ ผู้ซื้อและกลุ่มสหกรณ์ซึ่งดำเนินกิจการเกี่ยวข้องกับการจำหน่ายผลิตภัณฑ์เกษตรออกสู่ตลาด ผู้ขายส่งมักทำการรวบรวมสินค้าในปริมาณมากมาคัดแยกขนาดและคัดคุณภาพสินค้า นำสินค้ามาจัดแบ่งและทำการบรรจุหีบห่อใหม่เพื่อจำหน่ายต่อ เช่น ร้านขายยาที่ดำเนินกิจกรรมเก็บสินค้า แขนงเย็น จัดส่ง และจัดวางสินค้า ทำการส่งเสริมการขายให้แก่ลูกค้าและออกแบบฉลาก

### 3) การขายปลีก ได้แก่

- การนำสินค้าใหม่และสินค้าใช้แล้วมาขายต่อให้แก่ประชาชนทั่วไป (สินค้าที่นำมาขายไม่มีการเปลี่ยนแปลงสภาพ) เพื่อการบริโภคหรือใช้ประโยชน์ส่วนบุคคลหรือครัวเรือน โดยขายสินค้าผ่านทางช่องทางการจำหน่ายต่าง ๆ เช่น ร้านค้า ห้างสรรพสินค้า สหกรณ์ผู้บริโภค ฯลฯ

### 4) ที่พักแรม บริการอาหารและเครื่องดื่ม ได้แก่

- การบริการที่พักแรมชั่วคราว/ระยะสั้นแก่นักเดินทางและนักท่องเที่ยว รวมถึงการบริการที่พักระยะยาวสำหรับนักเรียน/นักศึกษา พนักงาน และบุคคลอื่นที่คล้ายกัน ซึ่งบางแห่งอาจแบ่งให้บริการเฉพาะที่พัก ขณะที่บางแห่งให้บริการทั้งที่พัก อาหาร และ/หรือสิ่งอำนวยความสะดวกเพื่อนันทนาการ เช่น โรงแรม โมเต็ล หอพัก ห้องพักภายในบ้าน เกสต์เฮ้าส์ ที่พักแรมเยาวชน ที่พักชั่วคราว เป็นต้น

- กิจกรรมการขายอาหารและเครื่องดื่ม ที่จัดเตรียมไว้พร้อมที่จะบริโภคได้ทันที ไม่ว่าจะ เป็นร้านอาหารทั่วไป ร้านอาหารแบบบริการตนเอง เช่น ภัตตาคาร คาเฟ่ สถานที่บริการขายอาหารกลางวัน และร้านขายเครื่องดื่ม เป็นต้น

### 5) ข้อมูลข่าวสาร คอมพิวเตอร์ และการสื่อสาร ได้แก่

- กิจกรรมการจัดพิมพ์จำหน่ายหรือเผยแพร่หนังสือ โบรชัวร์ ใบปลิว พจนานุกรม สารานุกรม แผนที่โลก แผนที่และแผนภูมิ การจัดพิมพ์จำหน่ายหรือเผยแพร่หนังสือพิมพ์ วารสาร และนิตยสาร นามานุกรม รายชื่อและที่อยู่ทางไปรษณีย์ของผู้ที่ได้รับข้อมูลข่าวสารหรือโฆษณาเป็นประจำ รวมถึงการจัดทำซอฟต์แวร์สำเร็จรูป

- กิจกรรมการผลิตภาพยนตร์ทั้งที่ฉายและไม่ได้ฉายในโรงภาพยนตร์ ไม่ว่าจะบันทึกลงบนแผ่นฟิล์ม เทปวีดิทัศน์ หรือดิสก์ เพื่อที่จะนำไปฉายในโรงภาพยนตร์หรือเพื่อออกอากาศทางโทรทัศน์ กิจกรรมสนับสนุน เช่น การลำดับภาพยนตร์ การตัดต่อภาพยนตร์ การพากย์ภาพยนตร์ ฯลฯ การเผยแพร่/จำหน่ายภาพยนตร์ให้แก่อุตสาหกรรมอื่นๆ การฉายภาพยนตร์ รวมถึงการซื้อและขายสิทธิ์การเผยแพร่/จำหน่ายภาพยนตร์

- กิจกรรมการสร้างสรรคเนื้อหาและการได้มาของสิทธิ์ในการเผยแพร่และการแพร่ภาพกระจายเสียงทางวิทยุ โทรทัศน์ ตามรายการบันเทิง รายการข่าว รายการสนทนา และที่คล้ายกัน การแพร่ภาพกระจายเสียงข้อมูลร่วมกันทั้งทางวิทยุหรือโทรทัศน์ผ่านทางเทคโนโลยีต่างๆ เช่น ทางอากาศ ทางดาวเทียม ทางเครือข่ายเคเบิล หรือทางอินเทอร์เน็ต รวมถึงการผลิตรายการ (ที่มีรูปแบบรายการที่ค่อนข้างจำกัด เช่น รายการข่าว รายการกีฬา รายการเพื่อการศึกษา หรือรายการสำหรับเด็ก) เพื่อให้บุคคลที่สามารถนำรายการดังกล่าวไปแพร่ภาพกระจายเสียงให้แก่ลูกค้าเฉพาะกลุ่ม ซึ่งเป็นผู้บอกรับเป็นสมาชิกหรือเสียค่าธรรมเนียมเข้าชม

- กิจกรรมโทรคมนาคมและบริการที่เกี่ยวข้อง เช่น การส่งสัญญาณเสียงพูด ข้อมูล ข้อความ เสียง และภาพ ระบบการส่งสัญญาณอาจดำเนินการโดยใช้เทคโนโลยีอย่างใดอย่างหนึ่งหรือหลายอย่างประกอบกัน โดยไม่เกี่ยวข้องกับส่วนของการผลิตข้อมูล

- กิจกรรมการบริการความรู้ความชำนาญทางด้านเทคโนโลยีสารสนเทศ เช่น การเขียน การแก้ไข การทดสอบ การให้ความช่วยเหลือและแก้ไขปัญหาทางด้านซอฟต์แวร์ การวางแผนและการ

ออกแบบระบบคอมพิวเตอร์ ซึ่งประกอบด้วยส่วนของฮาร์ดแวร์ ซอฟต์แวร์ และเทคโนโลยีการสื่อสารรวมเข้าด้วยกัน การจัดการและดำเนินการเกี่ยวกับระบบคอมพิวเตอร์ ณ สถานที่ของลูกค้า และ/หรือ สิ่งอำนวยความสะดวกในการประมวลผลข้อมูล และกิจกรรมด้านวิชาชีพและเทคนิคทางด้านคอมพิวเตอร์อื่นๆ

- กิจกรรมเว็บทำ กิจกรรมการประมวลผลข้อมูล การจัดการและการให้เข้าพื้นที่บนเครื่องแม่ข่าย (web hosting) รวมถึงกิจกรรมอื่นๆ ที่มีวัตถุประสงค์เพื่อการบริการข้อมูลเป็นหลัก

#### 6) กิจกรรมอสังหาริมทรัพย์ ได้แก่

- การซื้อหรือการขายอสังหาริมทรัพย์ การให้เช่าอสังหาริมทรัพย์ การบริการอสังหาริมทรัพย์อื่น ๆ เช่น การประเมินราคาอสังหาริมทรัพย์ หรือทำหน้าที่เป็นผู้จัดการดูแลผลประโยชน์ของคู่สัญญา (escrow agent) ด้านอสังหาริมทรัพย์ อาจดำเนินการโดยมีอสังหาริมทรัพย์เป็นของตนเองหรือเช่าจากผู้อื่นก็ได้ และอาจดำเนินการโดยได้รับค่าตอบแทนหรือสัญญาจ้าง รวมถึงการพัฒนาโครงการก่อสร้างของตนเองเพื่อให้เช่าพื้นที่

#### 7) กิจกรรมทางวิชาชีพ วิทยาศาสตร์และเทคนิค ได้แก่

- การให้คำปรึกษาและการเป็นตัวแทนในคดีแพ่ง คดีอาญาหรือข้อพิพาทด้านแรงงาน รวมถึงการเตรียมเอกสารทางกฎหมาย การตรวจสอบบัญชี การเตรียมงบการเงินและการทำบัญชี

- การให้คำปรึกษาและให้ความช่วยเหลือแก่ธุรกิจและองค์กรอื่น ๆ ทางด้านการบริหารจัดการ เช่น การวางแผนกลยุทธ์และองค์กร การวางแผนทางการเงินและการจัดหางบประมาณ การกำหนดเป้าหมายและนโยบายทางการตลาด การกำหนดนโยบาย ภารกิจ แผนงานด้านทรัพยากรมนุษย์ การจัดตารางการผลิต และจัดทำแผนควบคุม รวมถึงการควบคุมดูแลและบริหารจัดการหน่วยอื่นๆ ของบริษัทหรือวิสาหกิจเดียวกัน

- การบริการด้านสถาปัตยกรรม วิศวกรรม การจัดทำแบบแปลน การตรวจสอบอาคาร การสำรวจ และการทำแผนที่ รวมถึงการบริการทดสอบทางกายภาพ ทางเคมี และการทดสอบเพื่อการวิเคราะห์ด้านอื่นๆ

- กิจกรรมการวิจัยพื้นฐาน เป็นการศึกษาค้นคว้าในเชิงทฤษฎีหรือเชิงทดลอง การวิจัยประยุกต์ เป็นการศึกษาเพื่อหาความรู้ใหม่ๆ และการทดลองเชิงพัฒนา เป็นการศึกษาอย่างมีระบบ ซึ่งการวิจัยและการพัฒนาเชิงทดลอง มีทางด้านวิทยาศาสตร์ธรรมชาติและวิศวกรรม สังคมศาสตร์และมนุษยศาสตร์

- การสร้างสรรค์งานโฆษณาและการกำหนดรูปแบบงานโฆษณาในนิตยสาร หนังสือพิมพ์ วิทยุ โทรทัศน์ หรือสื่อโฆษณาอื่น ๆ รวมถึงการออกแบบโครงสร้างและสถานที่จัดแสดงโฆษณา

- การให้บริการด้านวิชาชีพ วิทยาศาสตร์ และเทคนิคอื่น ๆ เช่น การตกแต่งภายใน การออกแบบผลิตภัณฑ์ทางอุตสาหกรรม การถ่ายภาพ การแปลเอกสารและล่าม การบริการให้คำปรึกษาด้านสิ่งแวดล้อม ฯลฯ

#### 8) การให้เช่า บริการท่องเที่ยว และการบริการสนับสนุนอื่น ๆ ได้แก่

- การให้เช่ายานยนต์ อุปกรณ์เพื่อการกีฬาและนันทนาการ เครื่องอุปกรณ์การขนส่ง เครื่องจักรและอุปกรณ์อื่น ๆ ของใช้ส่วนบุคคลและของใช้ในครัวเรือน

- กิจกรรมการจ้างงาน ตัวแทนจัดหางาน คัดเลือกนักแสดงภาพยนตร์ โทรทัศน์ และการแสดงอื่น ๆ
- กิจกรรมของตัวแทนธุรกิจท่องเที่ยว การจัดงานเที่ยว การบริการสำรองอื่น ๆ และกิจกรรมมัคคุเทศก์ กิจกรรมการขายตัวเข้าชมภาพยนตร์ การแสดงละคร คอนเสิร์ต และการแข่งขันกีฬา
- การบริการระบบรักษาความปลอดภัย บริการยาม และการสืบสวน
- การบริการสนับสนุนทั่วไป เช่น การทำความสะอาดภายในและภายนอกอาคารทุกประเภท เครื่องจักรอุตสาหกรรม รถไฟ รถบัส เครื่องบิน ฯลฯ ตลอดจนการให้บริการดูแลและบำรุงรักษาภูมิทัศน์
- การบริการด้านการบริหาร สนับสนุนการดำเนินงานของสำนักงานและกิจกรรมอื่นๆ ที่สนับสนุนทางธุรกิจ เช่น การจัดประชุมและการสัมมนา การแสดงสินค้า กิจกรรมของตัวแทนจัดเก็บเงิน การบริการข้อมูลเครดิต การบรรจุหีบห่อ กิจกรรมศูนย์บริการลูกค้าทางโทรศัพท์ (call centre) การให้เข้าตู้เก็บเอกสารส่วนตัว (mailbox)

#### 9) ศิลปะ ความบันเทิง และนันทนาการ ได้แก่

- กิจกรรมการสร้างสรรค์ศิลปะ เช่น จิตรกร ช่างปั้น ช่างแกะสลัก ช่างทำพิมพ์ นักเขียน / นักหนังสือพิมพ์อิสระทุกสาขา การแสดงละครเวที คอนเสิร์ต ฯลฯ
- กิจกรรมห้องสมุด กิจกรรมหอจดหมายเหตุ กิจกรรมพิพิธภัณฑ์ สวนพฤกษชาติและสวนสัตว์ แหล่งโบราณสถาน การอนุรักษ์ทางประวัติศาสตร์ ฯลฯ
- การพนันและการเสี่ยงโชค เช่น การขายลอตเตอรี่/สลากกินแบ่งทุกประเภท
- กิจกรรมด้านการนันทนาการ ความบันเทิง และกีฬา เช่น สนามฟุตบอล สนามเทนนิส สระว่ายน้ำ ฯลฯ

#### 10) กิจกรรมบริการอื่นๆ ได้แก่

- การซ่อมและบำรุงรักษาคอมพิวเตอร์และอุปกรณ์ต่อพ่วง อุปกรณ์สื่อสารโทรคมนาคม ของใช้ส่วนบุคคลและของใช้ในครัวเรือน
- กิจกรรมบริการส่วนบุคคลอื่น ๆ เช่น การบริการซักรีดและซักแห้งผลิตภัณฑ์สิ่งทอ และขนสัตว์ การแต่งผมและการเสริมสวยอื่นๆ การทำศพ และกิจกรรมที่เกี่ยวข้อง เป็นต้น

#### 11) การผลิต ได้แก่

การเปลี่ยนรูปวัตถุดิบให้เป็นผลิตภัณฑ์ชนิดใหม่ด้วยเครื่องจักรกลหรือเคมีภัณฑ์ โดยไม่คำนึงถึงว่างานนั้นทำด้วยเครื่องจักรหรือด้วยมือ หรือทำในโรงงาน โรงซ่อม หรือเคหะสถาน หรือผลิตภัณฑ์นั้นจะนำมาขายส่งหรือขายปลีกก็ตาม การประกอบชิ้นส่วนของผลิตภัณฑ์ที่ผลิตขึ้นนับว่าเป็นการผลิตด้วย

#### 12) การจัดการและการบำบัดน้ำเสีย ของเสียและสิ่งปฏิกูล ได้แก่

- การดำเนินการของระบบท่อระบายของเสียหรือการบำบัดสิ่งปฏิกูล โดยการเก็บกัก การบำบัด และการกำจัดน้ำเสียและสิ่งปฏิกูล

- การเก็บ การบำบัด การจำกัด และการขนย้ายของเสียจากชุมชนหรือจากอุตสาหกรรม รวมถึงการดำเนินการเพื่อนำของเสียกลับมาใช้ใหม่

- การบริการบำบัด เช่น การทำความสะอาดอาคารและสถานที่ พื้นดิน น้ำบนพื้นผิวดิน หรือน้ำใต้ดินที่มีสิ่งปนเปื้อน

### 13) การก่อสร้าง ได้แก่

- กิจกรรมการก่อสร้างทั่วไป และการก่อสร้างเฉพาะทางสำหรับอาคารและงานวิศวกรรมโยธา รวมถึงการก่อสร้างใหม่ การซ่อมแซม การต่อเติม และการดัดแปลง และการรื้อทำลายอาคาร การสร้างโดยประกอบขึ้นส่วนอาคารหรือสิ่งก่อสร้างสำเร็จรูป ณ สถานที่ก่อสร้าง และการก่อสร้างอาคารที่มีลักษณะชั่วคราว หรือสิ่งก่อสร้างด้านวิศวกรรมโยธา อุตสาหกรรมก่อสร้างประกอบด้วยสถานประกอบการที่ดำเนินกิจการดังต่อไปนี้

- การก่อสร้างอาคาร ทั้งที่เป็นที่อยู่อาศัยและไม่ใช่ที่อยู่อาศัย เช่น บ้านเดี่ยว บ้านอยู่อาศัย แบบหลายครอบครัว อาคารสูง การปรับปรุงอาคาร/สิ่งก่อสร้างเพื่ออยู่อาศัย การประกอบอาคารเพื่ออยู่อาศัย สำเร็จรูป ณ สถานที่ก่อสร้าง โรงงาน โรงพยาบาล โรงเรียน โรงแรม ร้านค้า อาคารสำนักงาน ห้างสรรพสินค้า โรงจอดรถ โกดังสินค้า โรงยิม ฯลฯ

- งานวิศวกรรมโยธา เช่น ทางหลวง ถนน สะพาน อุโมงค์ ทางรถไฟ สนามบิน ท่าเรือ และโครงการทางน้ำอื่น ๆ ระบบชลประทาน ระบบระบายน้ำ สิ่งอำนวยความสะดวกทางอุตสาหกรรม ท่อส่ง และสายไฟฟ้า สนามกีฬา ซึ่งหมายรวมทั้งการก่อสร้างใหม่ การต่อเติม ดัดแปลง และซ่อมแซมด้วย

- งานก่อสร้างเฉพาะทาง เช่น ส่วนประกอบของอาคารและงานวิศวกรรมโยธาโดยไม่ได้รับผิดชอบโครงการทั้งหมด งานตอกเสาเข็ม งานฐานราก งานโครงสร้าง งานคอนกรีต งานก่ออิฐ งานก่อหิน งานนั่งร้าน งานมุงหลังคา ติดตั้งลิฟต์ บันไดเลื่อน การรื้อถอน การติดตั้งกระจก การฉาบปูน การทาสี ตกแต่งอาคาร การตีฉนวนและปูพื้นด้วยวัสดุต่าง ๆ การขุดพื้น ฯลฯ

### 14) การขนส่งทางบก สถานที่เก็บสินค้า ได้แก่

- การขนส่งผู้โดยสารทางบกอื่น ๆ ที่มีตารางเวลา และที่ไม่มีตารางเวลา รวมถึงการขนส่งสินค้าทางถนน

- การดำเนินการเกี่ยวกับสิ่งอำนวยความสะดวกในการเก็บสินค้าทุกชนิดและสถานที่เก็บสินค้าทุกประเภท เช่น การดำเนินงานของไซโลเก็บธัญพืช สถานที่เก็บสินค้าแช่เย็น แท็งก์เก็บสินค้า สินค้าประเภทเฟอร์นิเจอร์ รถยนต์ ไม้ซุง ก๊าซและน้ำมัน สารเคมี สิ่งทอ อาหารและผลิตภัณฑ์ทางการเกษตร ฯลฯ ทั้งนี้รวมถึงการเก็บสินค้าในเขตการค้าระหว่างประเทศด้วย

### 15) กิจกรรมด้านโรงพยาบาลเอกชน ได้แก่

- กิจกรรมของโรงพยาบาลทั่วไปและโรงพยาบาลเฉพาะโรค สถานพักฟื้นสำหรับผู้ป่วย ศูนย์ป้องกันโรค โรงพยาบาลโรคจิต ศูนย์ฟื้นฟู (ที่มีการรักษาทางการแพทย์) สถานพยาบาล

- กิจกรรมที่ให้บริการสำหรับผู้ป่วยในเป็นส่วนใหญ่ และทำการรักษาภายใต้คำแนะนำของแพทย์ ซึ่งประกอบด้วยบริการบริการของคณะแพทย์และผู้ช่วยแพทย์สิ่งอำนวยความสะดวก



ในห้วงปฏิบัติการและทางด้านเทคนิค รวมทั้งการบริการทางด้านรังสีวิทยาและวิสัญญีวิทยา สิ่งอำนวยความสะดวกด้านอาหารและด้านอื่น ๆ ของโรงพยาบาล เช่น การบริการด้านห้องฉุกเฉิน

### 1.3 รูปแบบการจัดตั้งตามกฎหมาย

1) ส่วนบุคคล หมายถึง สถานประกอบการที่มีเจ้าของเป็นบุคคลธรรมดาคนเดียวหรือหลายคนรวมกัน และให้หมายรวมถึง ห้างหุ้นส่วนสามัญที่ไม่จดทะเบียนเป็นนิติบุคคลด้วย

2) ห้างหุ้นส่วนจำกัด (หจก.) ห้างหุ้นส่วนสามัญนิติบุคคล (หสน.) หมายถึง สถานประกอบการที่จัดตั้งขึ้นโดยคณะบุคคลตั้งแต่ 2 คนขึ้นไป รวมทุนกันเพื่อประกอบกิจการ และรับผิดชอบร่วมกันโดยจดทะเบียนถูกต้องตามกฎหมาย

#### 3) บริษัทจำกัด บริษัทจำกัด (มหาชน)

- บริษัทจำกัด : (บจก.) หมายถึง สถานประกอบการที่จัดตั้งขึ้นโดยผู้ริเริ่มคณะหนึ่ง และได้จดทะเบียนถูกต้องตามกฎหมาย โดยมีผู้ริเริ่มดำเนินการอย่างน้อย 7 คนขึ้นไป

- บริษัทจำกัด (มหาชน) : (บมจ.) หมายถึง สถานประกอบการที่จัดตั้งขึ้นโดยการจดทะเบียนจัดตั้งบริษัท การควบบริษัท หรือการแปรสภาพบริษัท และวัตถุประสงค์ที่จะขายหุ้นต่อประชาชน โดยมีผู้ริเริ่มดำเนินการตั้งแต่ 15 คนขึ้นไป

4) ส่วนราชการ รัฐวิสาหกิจ หมายถึง สถานประกอบการที่รัฐบาลเป็นเจ้าของ หรือมีทุนอยู่ด้วยไม่น้อยกว่าร้อยละ 50 ของทุนทั้งหมด ในที่นี้ให้หมายรวมถึงสถานประกอบการที่ดำเนินการโดยรัฐบาลด้วย

5) สหกรณ์ หมายถึง สถานประกอบการที่จัดตั้งขึ้นในรูปของสหกรณ์ โดยจดทะเบียนถูกต้องตามกฎหมายว่าด้วยสหกรณ์ โดยมีผู้ก่อตั้งไม่น้อยกว่า 10 คน

6) อื่น ๆ หมายถึง สถานประกอบการที่จัดตั้งในรูปแบบอื่น ๆ นอกจากที่กล่าวข้างต้น เช่น มูลนิธิ สโมสร สมาคม กลุ่มแม่บ้าน ชมรมต่างๆ ร้านค้าสาธิต เป็นต้น

### 1.4 รูปแบบการจัดตั้งทางเศรษฐกิจ

1) สำนักงานแห่งเดียว หมายถึง สถานประกอบการที่ไม่มีหน่วยงานย่อยหรือสาขาอื่นใด และไม่เป็นหน่วยงานย่อยหรือสาขาของสถานประกอบการอื่น

2) สำนักงานใหญ่ หมายถึง สถานประกอบการที่เป็นเจ้าของ และควบคุมกิจการของสถานประกอบการอื่น ที่เป็นสำนักงานสาขาหรือหน่วยงานย่อย

3) สำนักงานสาขา หมายถึง สถานประกอบการที่เป็นสาขา หรือหน่วยงานย่อยของสถานประกอบการอื่นที่เป็นสำนักงานใหญ่

4) อื่น ๆ หมายถึง สถานประกอบการที่จัดตั้งในรูปแบบอื่น ๆ นอกจากที่กล่าวข้างต้น

### 1.5 คนทำงาน

หมายถึง คนที่ทำงานในสถานประกอบการทั้งที่ได้รับเงินเดือนและไม่ได้รับเงินเดือนที่สถานประกอบการมีอยู่ตามปกติ รวมทั้งผู้ที่ปกติทำงานอยู่ในสถานประกอบการแห่งนี้ แต่ในวันดังกล่าวไม่ได้มาทำงาน เนื่องจากเจ็บป่วย ลาหยุด พักผ่อน โดยได้รับค่าจ้าง/เงินเดือน คนทำงานประกอบด้วย

1) **คนทำงานทั้งสิ้น** ได้แก่ เจ้าของกิจการ หุ้นส่วน หรือสมาชิกในครอบครัวที่ทำงานให้กับสถานประกอบการ ผู้ที่มาฝึกงาน หรือผู้ปฏิบัติงานในสถานประกอบการซึ่งมีจำนวนชั่วโมงทำงานไม่ต่ำกว่าสัปดาห์ละ 20 ชั่วโมง โดยเจ้าของหรือผู้ประกอบการอาจให้เงิน อาหาร เครื่องนุ่งห่ม หรือช่วยเหลือเกื้อกูลอย่างอื่น ๆ แต่ไม่ต้องรับผิดชอบในเรื่องการจ่ายค่าแรงให้ตามกฎหมาย

2) **ลูกจ้าง** ได้แก่ ผู้ที่ปฏิบัติงานให้กับสถานประกอบการ โดยได้รับเงินเดือนหรือค่าจ้างเป็นประจำ ตั้งแต่ระดับบริหาร นักวิชาการ เสมียน พนักงานต่าง ๆ เช่น ผู้จัดการ ผู้อำนวยการ ผู้ปฏิบัติงานในห้องทดลอง พนักงานขาย และลูกจ้างที่ทำงานในกรรมวิธีการผลิต เป็นต้น ค่าจ้างที่ได้รับอาจเป็นรายปักษ์ รายสัปดาห์ รายวัน รายชั่วโมง หรือรายชิ้น ก็ได้ นอกจากนี้ยังรวมถึงผู้ที่สถานประกอบการส่งไปประจำที่สถานประกอบการอื่นด้วย เช่น พนักงานรักษาความปลอดภัย คนทำความสะอาด พนักงานขายตามห้างสรรพสินค้า เป็นต้น

3) **ลูกจ้างเช่า/แรงงานเช่า (Leased Employees)** หมายถึง ลูกจ้างที่ส่งตัวมาจากสำนักจัดหางาน หรือบริษัทที่ดำเนินธุรกิจด้านการจัดหางานเพื่อมาปฏิบัติงานขบวนการผลิตของสถานประกอบการ ลูกจ้างเช่าจะมีชื่อในบัญชีเงินเดือน และรับค่าจ้างเงินเดือนจากบริษัทจัดหางาน ไม่ใช่จากสถานประกอบการผู้ใช้ลูกจ้างนั้น ส่วนสถานประกอบการจะจ่ายเป็นค่าบริการให้บริษัทจัดหางาน ซึ่งลูกจ้างเช่าจะเป็นประโยชน์ สำหรับการวิเคราะห์ผลผลิตภาพแรงงาน

**ไม่รวมคนทำงาน** ดังต่อไปนี้

- (1) ผู้บริหารหรือผู้ถือหุ้นที่ได้รับเบี้ยประชุมเป็นครั้งคราว
- (2) คนทำงานของสถานประกอบการอื่นที่มาปฏิบัติงานประจำที่สถานประกอบการแห่งนี้
- (3) คนทำงานที่รับงานไปทำที่บ้านแล้วนำมาส่งโดยไม่ได้ลงทุนซื้อวัสดุ อุปกรณ์ (แต่ถ้ามีการใช้เครื่องมือส่วนตัวเล็กน้อยได้ เช่น มีด เข็ม ด้าย)
- (4) คนงานที่ทำงานเป็นระยะเวลาสั้น เช่น ลาไปรับราชการทหาร
- (5) คนที่สถานประกอบการจ้างมาทำงานเฉพาะอย่างเป็นครั้งคราว เช่น กรรมกรที่จ้างมาขนของ พนักงานเดินตลาดหรือตัวแทนขายที่ไม่มีเงินเดือนประจำ

## 1.6 การขายสินค้าหรือบริการทางอินเทอร์เน็ต

สถานประกอบการที่มีการขายสินค้าหรือบริการให้ลูกค้าผ่านทางอินเทอร์เน็ต หมายถึง การให้ลูกค้าสั่งซื้อ สั่งจองสินค้าหรือบริการผ่านทางอินเทอร์เน็ต (ผ่านทางเว็บไซต์หรือทาง E-mail) ส่วนการชำระเงินหรือการจัดส่งของจะทำผ่านช่องทางใดก็ได้

## 2. วิธีการเก็บรวบรวมข้อมูล

การเก็บรวบรวมข้อมูลใช้วิธีส่งเจ้าหน้าที่ ซึ่งเป็นข้าราชการและลูกจ้างของสำนักงานสถิติแห่งชาติ ออกไปทำการสัมภาษณ์เจ้าของ ผู้ประกอบการหรือผู้ที่ได้รับมอบหมายให้ตอบข้อมูล โดยดำเนินการดังนี้

2.1 ขั้นตอนการเก็บรวบรวมข้อมูลพื้นฐาน ระหว่างเดือนมีนาคม – มิถุนายน 2554

2.2 ขั้นตอนการเก็บรวบรวมข้อมูลรายละเอียด ระหว่างเดือนเมษายน – กรกฎาคม 2555

### 3. การประมวลผลข้อมูล

การประมวลผลข้อมูลพื้นฐานทุกขั้นตอน และการจัดทำรายงานผลระดับจังหวัด ดำเนินการที่สำนักงานสถิติจังหวัด โดยสำนักงานสถิติแห่งชาติในส่วนกลางให้การสนับสนุนทางด้านวิชาการ เช่น การจัดทำโปรแกรมสำหรับการบันทึกข้อมูลและประมวลผลข้อมูล และการจัดทำต้นแบบตารางเสนอผลและรายงานผล เป็นต้น สำหรับข้อมูลพื้นฐานระดับภาคและทั่วประเทศรวมทั้งข้อมูลรายละเอียดเกี่ยวกับการดำเนินกิจการของสถานประกอบการทำการประมวลผลและจัดทำรายงานที่สำนักงานสถิติแห่งชาติในส่วนกลาง

### 4. การนำเสนอผลและจัดทำรายงาน

การจัดทำรายงานผลสำมะโนธุรกิจและอุตสาหกรรม พ.ศ. 2555 (ข้อมูลพื้นฐาน) มีดังนี้

4.1 รายงานผลเบื้องต้น จำนวน 7 ฉบับ ประกอบด้วย รายงานผลของกรุงเทพมหานคร ปริมณฑล ภาคกลาง ภาคเหนือ ภาคตะวันออกเฉียงเหนือ ภาคใต้ และทั่วราชอาณาจักร

4.2 รายงานฉบับสมบูรณ์ระดับจังหวัด จำนวน 77 ฉบับ (รวมกรุงเทพมหานคร)

4.3 รายงานฉบับสมบูรณ์ระดับภาคและทั่วราชอาณาจักร จำนวน 6 ฉบับ ประกอบด้วย รายงานผลของ ปริมณฑล ภาคกลาง ภาคเหนือ ภาคตะวันออกเฉียงเหนือ ภาคใต้ และทั่วราชอาณาจักร

# คณะผู้จัดทำ CD - ROM

หน่วยงานเจ้าของเรื่อง

สำนักงานสถิติจังหวัดน่าน  
โทร. 0 5471 0910

หน่วยงานผลิตและออกแบบ

กลุ่มบูรณาการข้อมูลสถิติ  
สำนักสถิติพยากรณ์  
โทร. 0 2141 7494



# ตารางสถิติในรูปแบบ Format Excel

## ตารางสถิติในรูปแบบ Format Excel

- |          |   |
|----------|---|
| ตาราง 1  | จำนวนสถานประกอบการ จำแนกตามกิจกรรมทางเศรษฐกิจ อำเภอและตำบล                                      |
| ตาราง 2  | จำนวนสถานประกอบการ จำแนกตามรูปแบบการจัดตั้งตามกฎหมาย อำเภอและตำบล                               |
| ตาราง 3  | จำนวนสถานประกอบการ จำแนกตามรูปแบบการจัดตั้งทางเศรษฐกิจ อำเภอและตำบล                             |
| ตาราง 4  | จำนวนสถานประกอบการ จำแนกตามสัดส่วนของการร่วมลงทุนหรือถือหุ้นของต่างประเทศ อำเภอและตำบล          |
| ตาราง 5  | จำนวนสถานประกอบการ จำแนกตามขนาดของสถานประกอบการ (จำนวนคนทำงาน) อำเภอและตำบล                     |
| ตาราง 6  | จำนวนคนทำงานในสถานประกอบการ จำแนกตามขนาดของสถานประกอบการ (จำนวนคนทำงาน) อำเภอและตำบล            |
| ตาราง 7  | จำนวนสถานประกอบการ จำแนกตามขนาดของสถานประกอบการ (จำนวนลูกจ้าง) อำเภอและตำบล                     |
| ตาราง 8  | จำนวนลูกจ้างในสถานประกอบการ จำแนกตามขนาดของสถานประกอบการ (จำนวนคนทำงาน) อำเภอและตำบล            |
| ตาราง 9  | จำนวนสถานประกอบการ จำแนกตามการขายสินค้าหรือบริการทางอินเทอร์เน็ต อำเภอและตำบล                   |
| ตาราง 10 | จำนวนสถานประกอบการ จำแนกตามรูปแบบการจัดตั้งตามกฎหมาย และกิจกรรมทางเศรษฐกิจ                      |
| ตาราง 11 | จำนวนสถานประกอบการ จำแนกตามรูปแบบการจัดตั้งทางเศรษฐกิจ และกิจกรรมทางเศรษฐกิจ                    |
| ตาราง 12 | จำนวนสถานประกอบการ จำแนกตามสัดส่วนของการร่วมลงทุนหรือถือหุ้นของต่างประเทศ และกิจกรรมทางเศรษฐกิจ |
| ตาราง 13 | จำนวนสถานประกอบการ จำแนกตามขนาดของสถานประกอบการ (จำนวนคนทำงาน) และกิจกรรมทางเศรษฐกิจ            |
| ตาราง 14 | จำนวนคนทำงานในสถานประกอบการ จำแนกตามขนาดของสถานประกอบการ (จำนวนคนทำงาน) และกิจกรรมทางเศรษฐกิจ   |
| ตาราง 15 | จำนวนสถานประกอบการ จำแนกตามขนาดของสถานประกอบการ (จำนวนลูกจ้าง) และกิจกรรมทางเศรษฐกิจ            |
| ตาราง 16 | จำนวนลูกจ้างในสถานประกอบการ จำแนกตามขนาดของสถานประกอบการ (จำนวนคนทำงาน) และกิจกรรมทางเศรษฐกิจ   |
| ตาราง 17 | จำนวนสถานประกอบการ จำแนกตามการขายสินค้าหรือบริการทางอินเทอร์เน็ต และกิจกรรมทางเศรษฐกิจ          |