



สำมะโนธุรกิจและอุตสาหกรรม พ.ศ. 2555  
ข้อมูลพื้นฐาน  
จังหวัดกำแพงเพชร

THE 2012 BUSINESS AND INDUSTRIAL CENSUS  
BASIC INFORMATION  
KAMPHAENG PHET PROVINCE



สำนักงานสถิติแห่งชาติ  
กระทรวงเทคโนโลยีสารสนเทศและการสื่อสาร  
NATIONAL STATISTICAL OFFICE

MINISTRY OF INFORMATION AND COMMUNICATION TECHNOLOGY



คำนำ  
บทสรุปสำหรับผู้บริหาร  
สารบัญตาราง

**บทที่ 1 บทนำ**

- ❖ ความเป็นมา
- ❖ ขอบข่ายและคัมรวม
- ❖ รายการข้อมูลที่เกี่ยวข้อง
- ❖ วัตถุประสงค์
- ❖ ระยะเวลาอ้างอิง
- ❖ ประโยชน์ของข้อมูล

**บทที่ 2 ข้อมูลพื้นฐานที่สำคัญของสถานประกอบการ**

- ❖ จำนวนสถานประกอบการ
- ❖ กิจกรรมทางเศรษฐกิจ
- ❖ ขนาดของสถานประกอบการ
- ❖ รูปแบบการจัดตั้งตามกฎหมาย
- ❖ รูปแบบการจัดตั้งทางเศรษฐกิจ
- ❖ การมีต่างประเทศร่วมลงทุนหรือถือหุ้น
- ❖ คนทำงานและลูกจ้าง
- ❖ การขายสินค้าหรือบริการทางอินเทอร์เน็ต

สารบัญตารางสถิติ

ภาคผนวก

คณะผู้จัดทำ CD-ROM

หน่วยงานที่เผยแพร่

ตารางสถิติในรูปแบบ Format Excel

### หน่วยงานเจ้าของเรื่อง

สำนักงานสถิติจังหวัดกำแพงเพชร

โทรศัพท์ 0 5570 5009

โทรสาร 0 5570 5010

ไปรษณีย์อิเล็กทรอนิกส์ : [kpphet@nso.go.th](mailto:kpphet@nso.go.th)

### Division-in-Charge

Kamphaeng Phet Provincial Statistical Office

Tel. : +66 5570 5009

Fax : +66 5570 5010

E-mail : [kpphet@nso.go.th](mailto:kpphet@nso.go.th)

### หน่วยงานที่เผยแพร่

สำนักสถิติพยากรณ์

สำนักงานสถิติแห่งชาติ

ศูนย์ราชการเฉลิมพระเกียรติ 80 พรรษา

อาคาร B ชั้น 2 ถนนแจ้งวัฒนะ เขตหลักสี่

กทม. 10210

โทรศัพท์ 0 2141 7498

โทรสาร 0 2143 8132

ไปรษณีย์อิเล็กทรอนิกส์ : [binfopub@nso.go.th](mailto:binfopub@nso.go.th)

### Distributed by

Statistical Forecasting Bureau,

National Statistical Office

The Government Complex, Building B, 2<sup>nd</sup> Floor

Chaeng Watthana Rd., Laksi

Bangkok 10210

Tel. : +66 2141 7498

Fax : +66 2143 8132

E-mail : [binfopub@nso.go.th](mailto:binfopub@nso.go.th)

### ปีที่จัดพิมพ์

2554

### Published

2011

### จัดพิมพ์โดย

ร้าน เอ็น.เค.

### Printed by

N.K. Shop

## คำนำ

เนื่องจากสถานการณ์ทางเศรษฐกิจในปัจจุบัน มีผลทำให้โครงสร้างการดำเนินธุรกิจทางการค้า ธุรกิจทางการบริการ และอุตสาหกรรมการผลิตเปลี่ยนแปลงไปอย่างมาก โดยเฉพาะการผลิตนับเป็นกิจกรรมทางเศรษฐกิจสาขาหนึ่งที่มีบทบาทอย่างมากต่อระบบเศรษฐกิจของประเทศไทย โดยในแต่ละปีมีมูลค่าผลผลิตประมาณ 2 ใน 5 ของผลิตภัณฑ์มวลรวมภายในประเทศ (Gross Domestic Product) และก่อให้เกิดการจ้างงานถึงประมาณ 5.8 ล้านคน ซึ่งจะเห็นได้ว่าโครงสร้างของระบบเศรษฐกิจของประเทศขึ้นอยู่กับอุตสาหกรรมผลิตค่อนข้างมาก ประกอบกับปัจจุบันมีการประกอบธุรกิจทั้งทางด้านการค้า การบริการ และอุตสาหกรรมการผลิตใหม่ๆ เกิดขึ้น รวมทั้งการประกอบอุตสาหกรรมขนาดเล็ก และอุตสาหกรรมในครัวเรือน ก็มีบทบาทสำคัญต่อการเจริญเติบโตทางเศรษฐกิจโดยรวมของประเทศเพิ่มขึ้น ดังนั้นข้อมูลสถิติและสารสนเทศ โครงสร้างพื้นฐานเกี่ยวกับการประกอบธุรกิจดังกล่าวจึงมีความสำคัญ และจำเป็นสำหรับภาครัฐและเอกชน สำหรับกำหนดนโยบายและวางแผนพัฒนาด้านเศรษฐกิจและอุตสาหกรรม ทั้งในระดับประเทศ ระดับจังหวัด เพื่อเพิ่มศักยภาพการแข่งขันในเวทีการค้าโลก

สำนักงานสถิติแห่งชาติ เป็นหน่วยงานที่รับผิดชอบในการจัดเก็บรวบรวมข้อมูลทั้งด้านเศรษฐกิจ และสังคมของประเทศ จึงกำหนดให้มีการจัดทำสำมะโนธุรกิจและอุตสาหกรรมขึ้น เพื่อให้ประเทศมีข้อมูลสถิติพื้นฐานที่สำคัญ ซึ่งทุกภาคส่วนสามารถใช้ประโยชน์ในการวางแผนพัฒนาประเทศร่วมกัน ในการจัดทำสำมะโนธุรกิจและอุตสาหกรรมครั้งนี้ ได้ดำเนินการเก็บรวบรวมข้อมูลเป็น 2 ขั้นตอนคือ ขั้นการเก็บรวบรวมข้อมูลพื้นฐานของสถานประกอบการทุกประเภท (ดำเนินการในปี 2554) และขั้นการเก็บรวบรวมข้อมูลรายละเอียดของสถานประกอบการ เฉพาะสถานประกอบการที่ประกอบธุรกิจทางการค้า ธุรกิจทางการบริการ และอุตสาหกรรมการผลิต (ดำเนินการในปี 2555)

รายงานฉบับนี้ เป็นรายงานผลข้อมูลพื้นฐานที่สำคัญของสถานประกอบการเกี่ยวกับขนาดรูปแบบการจัดตั้งตามกฎหมาย รูปแบบการจัดตั้งทางเศรษฐกิจ การร่วมลงทุนหรือถือหุ้นจากต่างประเทศ จำนวนคนทำงาน และลูกจ้างของสถานประกอบการ ที่ประกอบกิจกรรมเกี่ยวกับธุรกิจทางการค้า ธุรกิจทางการบริการ การผลิต การก่อสร้าง การขนส่งทางบกและสถานที่เก็บสินค้า กิจกรรมด้านข้อมูลข่าวสาร และการสื่อสาร และโรงพยาบาลเอกชน ที่ตั้งอยู่ใน จังหวัดกำแพงเพชร

สำนักงานสถิติแห่งชาติ ใคร่ขอขอบคุณผู้ประกอบการและผู้เกี่ยวข้องทุกฝ่ายที่ได้ให้ความร่วมมือในการให้ข้อมูล ซึ่งเป็นผลให้ทุกภาคส่วนไม่ว่าภาครัฐ เอกชน นักวิชาการ/นักวิจัย และประชาชน ได้มีข้อมูลสำหรับใช้ในการวางแผนพัฒนาประเทศและพัฒนาธุรกิจและอุตสาหกรรมที่เกี่ยวข้องต่อไป

## บทสรุปสำหรับผู้บริหาร

ในปัจจุบันโครงสร้างการดำเนินงานธุรกิจทางการค้า ธุรกิจทางการบริการ และอุตสาหกรรมการผลิตเปลี่ยนแปลงอย่างรวดเร็ว มีธุรกิจทั้งทางด้านการค้า การบริการ และอุตสาหกรรมการผลิตใหม่ๆ เกิดขึ้น รวมทั้งการประกอบอุตสาหกรรมขนาดเล็ก และอุตสาหกรรมในครัวเรือน ก็มีบทบาทสำคัญต่อการเจริญเติบโตทางเศรษฐกิจโดยรวมของประเทศเพิ่มขึ้น ดังนั้นข้อมูลสถิติและสารสนเทศโครงสร้างพื้นฐานเกี่ยวกับการประกอบธุรกิจดังกล่าว จึงมีความสำคัญและจำเป็นสำหรับภาครัฐและเอกชนใช้ในการกำหนดนโยบายและวางแผนพัฒนาด้านเศรษฐกิจและอุตสาหกรรมทั้งในระดับประเทศ และระดับจังหวัด เพื่อเพิ่มศักยภาพการแข่งขันในเวทีการค้าโลก สำนักงานสถิติแห่งชาติและหน่วยงานหลักด้านเศรษฐกิจของประเทศ ได้แก่ สำนักงานเศรษฐกิจอุตสาหกรรม สำนักงานคณะกรรมการพัฒนาการเศรษฐกิจและสังคมแห่งชาติ ธนาคารแห่งประเทศไทย และกระทรวงพาณิชย์ เห็นควรให้มีการจัดทำสำมะโน เพื่อให้ประเทศมีข้อมูลสถิติพื้นฐานที่สำคัญ ซึ่งทุกภาคส่วนสามารถใช้ประโยชน์ในการวางแผนพัฒนาประเทศร่วมกัน

สำนักงานสถิติแห่งชาติ ได้จัดทำสำมะโนธุรกิจทางการค้าและธุรกิจทางการบริการ มาแล้ว 3 ครั้ง ในปี 2509 2531 และ 2545 และจัดทำสำมะโนอุตสาหกรรม มาแล้ว 3 ครั้งเช่นกัน ในปี 2507, 2540 และ 2550 ในปี 2555 ครอบคลุม 10 ปี การทำสำมะโนธุรกิจทางการค้าและธุรกิจทางการบริการ และครอบคลุม 5 ปี การทำสำมะโนอุตสาหกรรม สำนักงานสถิติแห่งชาติ จึงได้บูรณาการ การจัดทำ สำมะโนดังกล่าวไปพร้อมกันภายใต้ชื่อ “โครงการ สำมะโนธุรกิจและอุตสาหกรรม พ.ศ. 2555”

ในการจัดทำสำมะโนธุรกิจและอุตสาหกรรมครั้งนี้ ได้ดำเนินการเก็บรวบรวมข้อมูลเป็น 2 ขั้นตอน คือ ขั้นการเก็บรวบรวมข้อมูลพื้นฐานของสถานประกอบการทุกประเภท และขั้นการเก็บรวบรวมข้อมูลรายละเอียดของสถานประกอบการเฉพาะ

สถานประกอบการที่ประกอบธุรกิจทางการค้า ธุรกิจทางการบริการ และอุตสาหกรรมการผลิต

สำหรับข้อมูลที่น่าเสนอในรายงานฉบับนี้เป็นผลการเก็บรวบรวมข้อมูลพื้นฐานของสถานประกอบการ ซึ่งดำเนินการเก็บรวบรวมข้อมูลระหว่างเดือนมีนาคม - มิถุนายน พ.ศ. 2554 ข้อมูลที่น่าเสนอเป็นข้อมูลพื้นฐานของสถานประกอบการที่มีคนทำงานตั้งแต่ 1 คนขึ้นไป ที่ประกอบกิจกรรมทางเศรษฐกิจ ตามการจัดประเภทมาตรฐานอุตสาหกรรมประเทศไทย ปี 2552 (Thailand Standard Classification : TSIC-2009) ได้แก่ ธุรกิจทางการค้า ธุรกิจทางการบริการ การผลิต การก่อสร้าง การขนส่งทางบกและสถานที่เก็บสินค้า กิจกรรมด้านข้อมูลข่าวสารและการสื่อสาร และกิจกรรมด้านโรงพยาบาลเอกชน ที่ตั้งอยู่ใน จังหวัดกำแพงเพชร สรุปได้ดังนี้

### 1. จำนวนสถานประกอบการ

พบว่ามีจำนวนสถานประกอบการทั้งสิ้น 19,824 สถานประกอบการ หากพิจารณาเป็นรายอำเภอเรียงลำดับจากมากไปหาน้อย ได้แก่ อำเภอเมืองกำแพงเพชร มีจำนวน 7,275 สถานประกอบการ คิดเป็นร้อยละ 36.7 อำเภอขาณุวรลักษบุรี 2,566 สถานประกอบการ คิดเป็นร้อยละ 13 อำเภอคลองขลุง 1,921 สถานประกอบการ คิดเป็นร้อยละ 9.7 อำเภอพรานกระต่าย 1,844 สถานประกอบการ คิดเป็นร้อยละ 9.3 อำเภอคลองลาน 1,451 สถานประกอบการ คิดเป็นร้อยละ 7.3 อำเภอไทรงาม มีจำนวน 1,371 สถานประกอบการ คิดเป็นร้อยละ 6.9 อำเภอลานกระบือ 939 สถานประกอบการ คิดเป็นร้อยละ 4.73 อำเภอโกสัมพีนคร 773 สถานประกอบการ คิดเป็นร้อยละ 3.9 อำเภอปางศิลาทอง 599 สถานประกอบการ คิดเป็นร้อยละ 3.0 อำเภอบึงสามัคคี 551 สถานประกอบการ คิดเป็นร้อยละ 2.8 อำเภอทรายทองวัฒนา 534 สถานประกอบการ คิดเป็นร้อยละ 2.7

**แผนภูมิ ก ร้อยละของสถานประกอบการ จำแนกตามกิจกรรมทางเศรษฐกิจ**

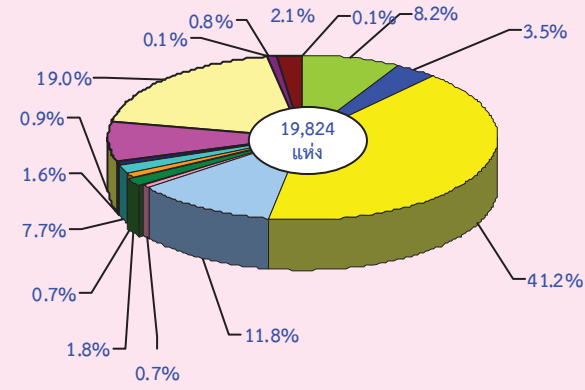

- การขนส่งและการขายปลีก การซ่อมยานยนต์ และจักรยานยนต์
- การขายส่ง
- การขายปลีก
- ที่พักแรม บริการอาหารและเครื่องดื่ม
- ข้อมูลข่าวสาร คอมพิวเตอร์ และการสื่อสาร
- กิจกรรมอสังหาริมทรัพย์
- กิจกรรมทางวิชาชีพ วิทยาศาสตร์และเทคโนโลยี
- การให้เช่า บริการท่องเที่ยว และการบริการสนับสนุนอื่นๆ
- ศิลปะ ความบันเทิง และนันทนาการ
- กิจกรรมบริการอื่นๆ
- การผลิต
- การจัดการและการบำบัดน้ำเสีย ของเสียและสิ่งปฏิกูล
- การก่อสร้าง
- การขนส่งทางบก สถานที่เก็บสินค้า
- กิจกรรมด้านโรงพยาบาลเอกชน

**2. ขนาดของสถานประกอบการ**

ในด้านขนาดของสถานประกอบการ ซึ่งจำแนกตามจำนวนคนทำงาน แสดงให้เห็นว่าในจังหวัดกำแพงเพชร สถานประกอบการขนาดเล็ก ที่มีคนทำงานตั้งแต่ 1-15 คน มีจำนวนมากที่สุด คือ 19,583 สถานประกอบการ หรือประมาณร้อยละ 98.8 รองลงมาเป็นสถานประกอบการขนาดใหญ่ที่มีคนทำงานตั้งแต่ 16-25 คน มีจำนวน 121 สถานประกอบการ หรือประมาณร้อยละ 0.6 คนทำงานตั้งแต่ 31-50 คน มีจำนวน 45 สถานประกอบการ หรือประมาณร้อยละ 0.2 สถานประกอบการที่มีคนทำงาน 51-200 คน มีจำนวน 43 สถานประกอบการ หรือประมาณร้อยละ 0.2 และสถานประกอบการที่มีคนทำงาน 26-30 คน มีจำนวน 23 สถานประกอบการ

หรือประมาณร้อยละ 0.1 เซ็นกัน และสถานประกอบการที่มีคนทำงานมากกว่า 200 คน มีจำนวน 9 สถานประกอบการ หรือร้อยละ 0.1

**แผนภูมิ ข จำนวนสถานประกอบการ จำแนกตามขนาดของสถานประกอบการ (จำนวน คนทำงาน)**

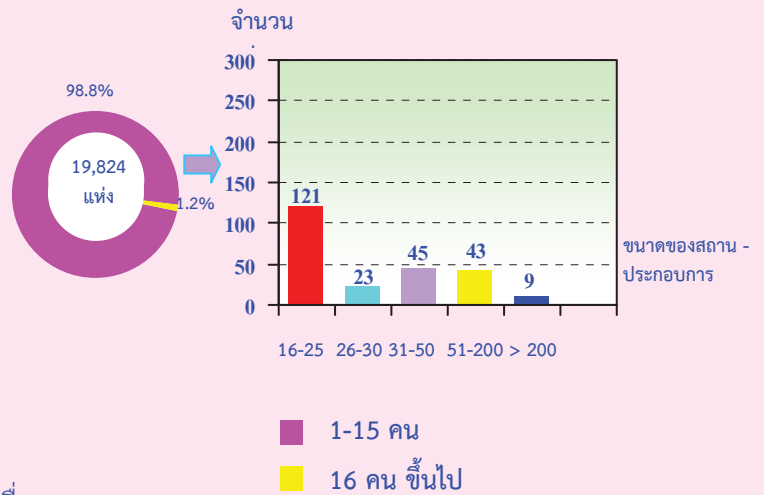

**3. รูปแบบการจัดตั้งตามกฎหมาย**

รูปแบบการจัดตั้งทางกฎหมาย ของสถานประกอบการการประกอบธุรกิจ ในจังหวัดกำแพงเพชร พบว่า มีรูปแบบการจัดตั้งแบบส่วนบุคคลมากที่สุดมีจำนวน 19,245 สถานประกอบการ ประมาณร้อยละ 97.1 รองลงมาเป็นรูปแบบการจัดตั้งแบบห้างหุ้นส่วน ห้างหุ้นส่วนสามัญนิติบุคคล มีจำนวน 252 สถานประกอบการ คิดเป็นร้อยละ 1.3 รูปแบบบริษัท จำกัด บริษัทจำกัด (มหาชน) มีจำนวน 242 สถานประกอบการ คิดเป็นร้อยละ 1.2 และการจัดตั้งแบบอื่น ๆ มีจำนวน 52 สถานประกอบการ คิดเป็นร้อยละ 0.3 สำหรับการจัดตั้งในรูปแบบสหกรณ์ มีจำนวน 28 สถานประกอบการ คิดเป็นร้อยละ 0.1 และการจัดตั้งแบบส่วนราชการ รัฐวิสาหกิจ มีจำนวน 5 สถานประกอบการ คิดเป็นร้อยละ 0.0

**แผนภูมิ ค ร้อยละของสถานประกอบการ จำแนกตามรูปแบบการจัดตั้งตามกฎหมาย**

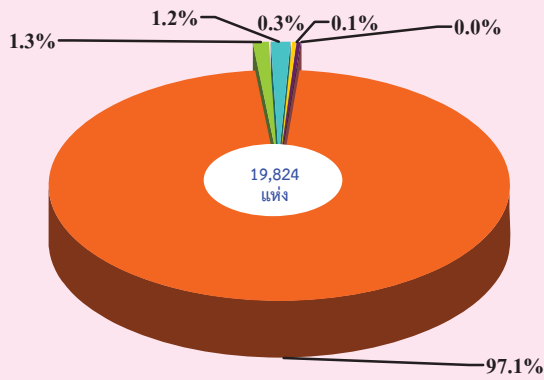

- ส่วนบุคคล
- บริษัทจำกัด บริษัทจำกัด (มหาชน)
- ห้างหุ้นส่วนสามัญนิติบุคคล
- จัดตั้งรูปแบบอื่น ๆ
- สหกรณ์
- ส่วนราชการ รัฐวิสาหกิจ

**4. รูปแบบการจัดตั้งทางเศรษฐกิจ**

รูปแบบการจัดตั้งทางเศรษฐกิจ ของสถานประกอบการธุรกิจในจังหวัดกำแพงเพชร พบว่าส่วนใหญ่เป็นสำนักงานแห่งเดียวสูงถึง 19,522 สถานประกอบการ หรือประมาณร้อยละ 98.5 รองลงมาเป็นสำนักงานสาขา มีจำนวน 271 สถานประกอบการ หรือประมาณร้อยละ 1.4 ส่วนการจัดตั้งสำนักงานใหญ่ มีจำนวน 28 สถานประกอบการ หรือร้อยละ 0.1 และที่เหลือมีรูปแบบการจัดตั้งทางเศรษฐกิจอื่น ๆ มีจำนวน 3 สถานประกอบการ ร้อยละประมาณ 0.0

**แผนภูมิ ง ร้อยละของสถานประกอบการ จำแนกตามรูปแบบการจัดตั้งทางเศรษฐกิจ**

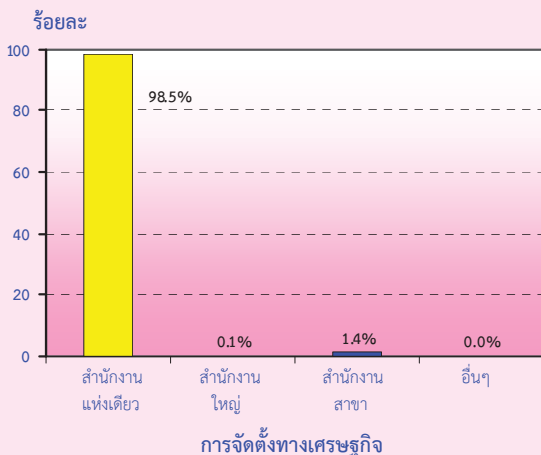

**5. การมีต่างประเทศร่วมลงทุนหรือถือหุ้น**

การมีต่างประเทศร่วมลงทุนหรือถือหุ้นในจังหวัดกำแพงเพชร พบว่า ไม่มีต่างประเทศร่วมลงทุนหรือถือหุ้น มีจำนวน 238 สถานประกอบการ หรือร้อยละ 98.4 รองลงมา มีต่างประเทศร่วมลงทุนและถือหุ้น มีจำนวน 4 สถานประกอบการ หรือประมาณร้อยละ 1.7 หรือจำแนกเป็น น้อยกว่า 10% มีจำนวน 2 สถานประกอบการ หรือร้อยละ 0.8 และ 10-50% มีจำนวน 2 สถานประกอบการ หรือร้อยละ 0.8

**แผนภูมิ จ ร้อยละของสถานประกอบการ จำแนกตามการมีต่างประเทศร่วมลงทุนหรือถือหุ้น**

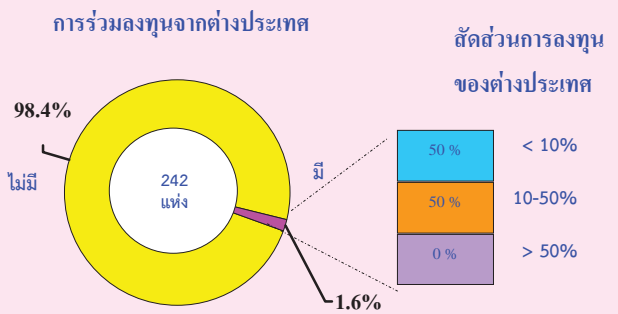

เมื่อพิจารณากิจกรรมทางเศรษฐกิจ จำแนกตามขนาดของสถานประกอบการพบว่า

**กิจกรรมทางเศรษฐกิจประเภทการขายส่งและขายปลีก การซ่อมยานยนต์และจักรยายนยนต์**

มีจำนวน 1,624 สถานประกอบการ หรือแบ่งแยกเป็น คนทำงาน 1-15 คน มีจำนวน 1,600 สถานประกอบการ คิดเป็นร้อยละ 98.5 รองลงมา สถานประกอบการที่มีคนทำงาน 16-25 คน มีจำนวน 16 สถานประกอบการ คิดเป็นร้อยละ 1.0 สถานประกอบการที่มีคนทำงาน 26-30 คน มี 2 สถานประกอบการ คิดเป็นร้อยละ 0.1 สถานประกอบการที่มีคนทำงาน 31-50 คน มีจำนวน 2 สถานประกอบการ คิดเป็นร้อยละ 0.1 และสถานประกอบการที่มีคนทำงาน 51-200 คน มีจำนวน 4 สถานประกอบการ คิดเป็นร้อยละ 0.3 สถานประกอบการที่มีคนทำงานมากกว่า 200 คน ไม่มีจำนวนสถานประกอบการ

**การขายส่ง** มีจำนวน 698 สถานประกอบการ หรือแบ่งแยกเป็นพนักงาน 1-15 คน มีจำนวน 675 สถานประกอบการ คิดเป็นร้อยละ 96.7 รองลงมา สถานประกอบการที่มีคนทำงาน 16-25 คน มีจำนวน 10 สถานประกอบการ คิดเป็นร้อยละ 1.4 สถานประกอบการที่มีคนทำงาน 26-30 คน มี 3 สถานประกอบการ คิดเป็นร้อยละ 0.4 สถานประกอบการที่มีคนทำงาน 31-50 คน มีจำนวน 4 สถานประกอบการ คิดเป็นร้อยละ 0.6 และสถานประกอบการที่มีคนทำงาน 51-200 คน มีจำนวน 6 สถานประกอบการ คิดเป็นร้อยละ 0.9 สถานประกอบการที่มีคนทำงานมากกว่า 200 คน ไม่มีจำนวนสถานประกอบการ

**การขายปลีก** มีจำนวน 8,166 สถานประกอบการ จำแนกเป็นพนักงาน 1-15 คน มีจำนวน 8,124 สถานประกอบการ คิดเป็นร้อยละ 99.5 รองลงมา สถานประกอบการที่มีคนทำงาน 16-25 คน มีจำนวน 24 สถานประกอบการ คิดเป็นร้อยละ 0.3 สถานประกอบการที่มีคนทำงาน 26-30 คน มี 1 สถานประกอบการ คิดเป็นร้อยละ 0.0 สถานประกอบการที่มีคนทำงาน 31-50 คน มีจำนวน 7 สถานประกอบการ คิดเป็นร้อยละ 0.1 และสถานประกอบการที่มีคนทำงาน 51-200 คน มีจำนวน 10 สถานประกอบการ คิดเป็นร้อยละ 0.1 สถานประกอบการที่มีคนทำงานมากกว่า 200 คน ไม่มีสถานประกอบการ

**ที่พักแรม บริการอาหาร และเครื่องดื่ม** มีจำนวน 2,348 สถานประกอบการ จำแนกเป็นพนักงาน 1-15 คน มีจำนวน 2,330 สถานประกอบการ คิดเป็นร้อยละ 99.1 รองลงมา สถานประกอบการที่มีคนทำงาน 16-25 คน มีจำนวน 14 สถานประกอบการ คิดเป็นร้อยละ 0.6 สถานประกอบการที่มีคนทำงาน 26-30 คน มี 1 สถานประกอบการ คิดเป็นร้อยละ 0.1 สถานประกอบการที่มีคนทำงาน 31-50 คน มีจำนวน 1 สถานประกอบการ คิดเป็นร้อยละ 0.0 และสถานประกอบการที่มีคนทำงาน 51-200 คน มีจำนวน 2 สถานประกอบการ คิดเป็นร้อยละ 0.1 สถานประกอบการที่มีคนทำงานมากกว่า 200 คน ไม่มีสถานประกอบการ

**ข้อมูลข่าวสาร คอมพิวเตอร์ และการสื่อสาร** มีจำนวน 135 สถานประกอบการ จำแนกเป็นพนักงาน 1-15 คน มีจำนวน 134 สถานประกอบการ คิดเป็น ร้อยละ 99.3 รองลงมา สถานประกอบการที่มีคนทำงาน 16-25 คน มีจำนวน 1 สถานประกอบการ คิดเป็นร้อยละ 0.7

**กิจกรรมอสังหาริมทรัพย์** มีจำนวน 352 สถานประกอบการ จำแนกเป็นพนักงาน 1-15 คน มีจำนวน 352 สถานประกอบการ คิดเป็นร้อยละ 100

**กิจกรรมทางวิชาชีพ วิทยาศาสตร์** มีจำนวน 136 สถานประกอบการ จำแนกเป็นพนักงาน 1-15 คน มีจำนวน 135 สถานประกอบการ คิดเป็นร้อยละ 99.3 รองลงมา สถานประกอบการที่มีคนทำงาน 16-25 คน มีจำนวน 1 สถานประกอบการ คิดเป็นร้อยละ 0.7

**การให้เช่า บริการท่องเที่ยว และการบริการสนับสนุนอื่น ๆ** มีจำนวน 308 สถานประกอบการ จำแนกเป็นพนักงาน 1-15 คน มีจำนวน 306 สถานประกอบการ คิดเป็นร้อยละ 99.4 สถานประกอบการที่มีคนทำงาน 16-25 คน และสถานประกอบการที่มีคนทำงาน 51-200 คน มีจำนวน 1 สถานประกอบการ คิดเป็นร้อยละ 0.3 เท่ากัน ส่วนสถานประกอบการที่มีคนทำงาน 26 – 30, 31 – 50 และสถานประกอบการที่มีคนทำงานมากกว่า 200 คน ไม่มีจำนวนสถานประกอบการ

**ศิลปะ ความบันเทิง และนันทนาการ** มีจำนวน 176 สถานประกอบการ จำแนกเป็นพนักงาน 1-15 คน มีจำนวน 170 สถานประกอบการ คิดเป็นร้อยละ 96.6 รองลงมา สถานประกอบการที่มีคนทำงาน 16-25 คน มีจำนวน 2 สถานประกอบการ คิดเป็นร้อยละ 1.1 สถานประกอบการที่มีคนทำงาน 26-30 คน มี 1 สถานประกอบการ คิดเป็นร้อยละ 0.6 สถานประกอบการที่มีคนทำงาน 31-50 คน มีจำนวน 3 สถานประกอบการ คิดเป็นร้อยละ 1.7 และสถานประกอบการที่มีคนทำงาน 51-200 คน และสถานประกอบการที่มีคนทำงานมากกว่า 200 คน ไม่มีสถานประกอบการ



**กิจกรรมบริการอื่น ๆ** มีจำนวน 1,534 สถานประกอบการ จำแนกเป็นพนักงาน 1-15 คน มีจำนวน 1,533 สถานประกอบการ คิดเป็นร้อยละ 99.9 รองลงมา สถานประกอบการที่มีพนักงาน 16-25 คน มีจำนวน 1 สถานประกอบการ คิดเป็นร้อยละ 0.1

**การผลิต** มีจำนวน 3,759 สถานประกอบการ จำแนกเป็นพนักงาน 1-15 คน มีจำนวน 3,660 สถานประกอบการ คิดเป็นร้อยละ 97.4 รองลงมา สถานประกอบการที่มีพนักงาน 31-50 คน มีจำนวน 21 สถานประกอบการ คิดเป็นร้อยละ 0.6 สถานประกอบการที่มีพนักงาน 16-25 คน มีจำนวน 41 สถานประกอบการ คิดเป็นร้อยละ 1.1 สถานประกอบการที่มีพนักงาน 26-30 คน มี 15 สถานประกอบการ คิดเป็นร้อยละ 0.4 และสถานประกอบการที่มีพนักงาน 51-200 คน มีจำนวน 14 สถานประกอบการ คิดเป็นร้อยละ 0.3 สถานประกอบการที่มีพนักงานมากกว่า 200 คน มีจำนวน 8 สถานประกอบการ คิดเป็นร้อยละ 0.2

**การจัดการและการบำบัดน้ำเสีย ของเสียและสิ่งปฏิกูล** มีจำนวน 5 สถานประกอบการ จำแนกเป็นพนักงาน 1-15 คน มีจำนวน 5 สถานประกอบการ คิดเป็นร้อยละ 100

**การก่อสร้าง** มีจำนวน 166 สถานประกอบการ จำแนกเป็นพนักงาน 1-15 คน มีจำนวน 152 สถานประกอบการ คิดเป็นร้อยละ 91.6 รองลงมา สถานประกอบการที่มีพนักงาน 16-25 คน และ 31-50 คน มีจำนวน 6 สถานประกอบการ คิดเป็นร้อยละ 3.6 และสถานประกอบการที่มีพนักงาน 51-200 คน มีจำนวน 2 สถานประกอบการ คิดเป็นร้อยละ 1.2 สถานประกอบการที่มีพนักงาน 16 – 25 คน และสถานประกอบการที่มีพนักงานมากกว่า 200 คน ไม่มีจำนวนสถานประกอบการเหมือนกัน

**การขนส่งทางบก สถานีเก็บ** มีจำนวน 413 สถานประกอบการ จำแนกเป็นพนักงาน 1-15 คน มีจำนวน 406 สถานประกอบการ คิดเป็นร้อยละ 98.3 รองลงมา สถานประกอบการที่มีพนักงาน 16-25 คน มีจำนวน 4 สถานประกอบการ คิดเป็นร้อยละ 1.0 สถานประกอบการที่มีพนักงาน 51-200 คน มีจำนวน 3 สถานประกอบการ คิดเป็น

ร้อยละ 0.7 สถานประกอบการที่มีพนักงาน 26-30 คน , 31-50 คน และสถานประกอบการที่มีพนักงานมากกว่า 200 คน ไม่มีจำนวนสถานประกอบการเหมือนกัน

**กิจกรรมด้านโรงพยาบาลเอกชน** มีจำนวน 4 สถานประกอบการ จำแนกเป็นพนักงาน 1-15 คน , 31-50 คน , 51-200 คน และสถานประกอบการที่มีพนักงานมากกว่า 200 คน มีจำนวน 1 สถานประกอบการ คิดเป็นร้อยละ 25 เหมือนกัน

**แผนภูมิ จ จำนวนคนทำงานและลูกจ้างของสถานประกอบการจำแนกตามกิจกรรมทางเศรษฐกิจ**

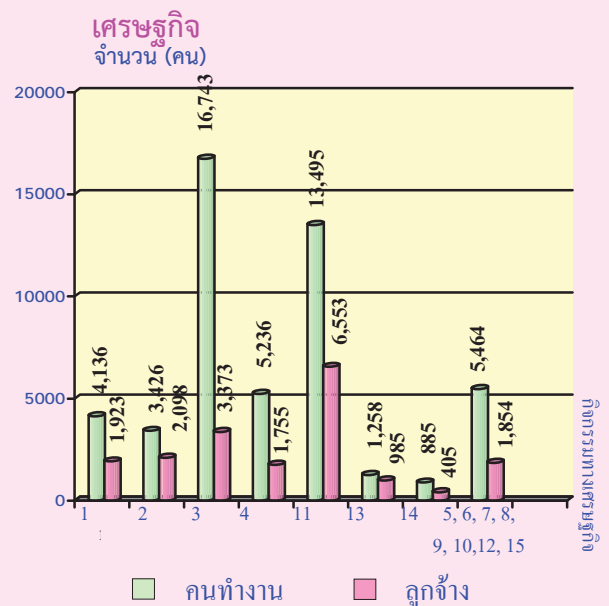

- 1 การขายส่งและการขายปลีก การซ่อมยานยนต์ และจักรยานยนต์
- 2 การขายส่ง
- 3 การขายปลีก
- 4 ที่พักแรม บริการอาหารและเครื่องดื่ม
- 5 ข้อมูลข่าวสาร คอมพิวเตอร์ และการสื่อสาร
- 6 กิจกรรมอสังหาริมทรัพย์
- 7 กิจกรรมทางวิชาชีพ วิทยาศาสตร์และเทคโนโลยี
- 8 การให้เช่า บริการท่องเที่ยว และการบริการสนับสนุนอื่นๆ
- 9 ศิลปะ ความบันเทิง และนันทนาการ
- 10 กิจกรรมบริการอื่นๆ
- 11 การผลิต
- 12 การจัดการและการบำบัดน้ำเสีย ของเสียและสิ่งปฏิกูล
- 13 การก่อสร้าง
- 14 การขนส่งทางบก สถานีเก็บสินค้า
- 15 กิจกรรมด้านโรงพยาบาลเอกชน

## 6. จำนวนคนทำงาน และลูกจ้าง

ในด้านจำนวนคนทำงาน พบว่าในจังหวัดกำแพงเพชร ที่มีขนาดของสถานประกอบการ 1-15 คน มีจำนวนคนทำงาน 38,129 คน คิดเป็นร้อยละ 75.3 รองลงมา ขนาดของสถานประกอบการมากกว่า 200 คน มีจำนวนคนทำงาน 3,913 คน คิดเป็นร้อยละ 7.7 ขนาดสถานประกอบการ 51-200 คน มีจำนวนคนทำงาน 3,783 คน คิดเป็นร้อยละ 7.4 ขนาดสถานประกอบการ 16-25 คน มีจำนวนคนทำงาน 2,412 คน คิดเป็นร้อยละ 4.8 ขนาดสถานประกอบการ 31-50 คน มีจำนวนคนทำงาน 1,749 คน คิดเป็นร้อยละ 3.5 และขนาดสถานประกอบการ 26-30 คน มีจำนวนคนทำงาน 657 คน คิดเป็นร้อยละ 1.3

### แผนภูมิ ข จำนวนคนทำงานและลูกจ้าง ของสถานประกอบการจำแนกตามขนาดของสถานประกอบการ (จำนวนคนทำงาน)

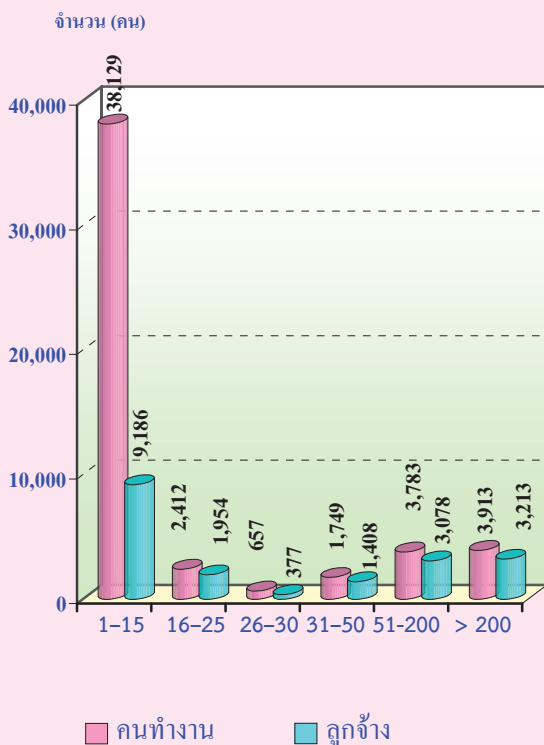

คนทำงาน หมายถึง เจ้าของกิจการหรือหุ้นส่วนที่ทำงาน โดยไม่ได้รับค่าจ้างเงินเดือน และลูกจ้าง

## 7. การขายสินค้าหรือบริการทางอินเทอร์เน็ต

ในการขายสินค้าหรือบริการทางอินเทอร์เน็ต พบว่า ในจังหวัดกำแพงเพชรมีสถานประกอบการทั้งสิ้น 19,824 สถานประกอบการ ขายสินค้าทางอินเทอร์เน็ต 63 สถานประกอบการ ไม่มีการขายผ่านอินเทอร์เน็ต 19,761 สถานประกอบการ จำแนกตามกิจกรรมทางเศรษฐกิจ ประเภทการขายส่งและการขายปลีก การซ่อมยานยนต์และจักรยานยนต์ มีการขายสินค้าหรือบริการทางอินเทอร์เน็ต 12 สถานประกอบการ คิดเป็นร้อยละ 0.7 ไม่มีการขายสินค้าหรือบริการทางอินเทอร์เน็ต 1,612 สถานประกอบการ คิดเป็นร้อยละ 99.3 ต่อมา การขายส่ง มีการขายสินค้าหรือบริการทางอินเทอร์เน็ต 1 สถานประกอบการ คิดเป็นร้อยละ 0.1 ไม่มีการขายสินค้าหรือบริการทางอินเทอร์เน็ต 697 สถานประกอบการ คิดเป็นร้อยละ 99.9 การขายปลีก มีการขายสินค้าหรือบริการทางอินเทอร์เน็ต 13 สถานประกอบการ คิดเป็นร้อยละ 0.2 ไม่มีการขายสินค้าหรือบริการทางอินเทอร์เน็ต 8,153 สถานประกอบการ คิดเป็นร้อยละ 99.8 ที่พักร้านอาหารและเครื่องดื่ม มีการขายสินค้าหรือบริการทางอินเทอร์เน็ต 6 สถานประกอบการ คิดเป็นร้อยละ 0.3 ไม่มีการขายสินค้าหรือบริการทางอินเทอร์เน็ต 2,342 สถานประกอบการ คิดเป็นร้อยละ 99.7 ข้อมูลข่าวสาร คอมพิวเตอร์ และการสื่อสาร มีการขายสินค้าหรือบริการทางอินเทอร์เน็ต 1 สถานประกอบการ คิดเป็นร้อยละ 0.7 ไม่มีการขายสินค้าหรือบริการทางอินเทอร์เน็ต 134 สถานประกอบการ คิดเป็นร้อยละ 99.3 กิจกรรมอสังหาริมทรัพย์ ไม่มีการขายสินค้าหรือบริการทางอินเทอร์เน็ต 352 สถานประกอบการ คิดเป็นร้อยละ 100 กิจกรรมทางวิชาชีพ วิทยาศาสตร์และเทคโนโลยี มีการขายสินค้าหรือบริการทางอินเทอร์เน็ต 3 สถานประกอบการ คิดเป็นร้อยละ 2.2 ไม่มีการขายสินค้าหรือบริการทางอินเทอร์เน็ต 133 สถานประกอบการ คิดเป็นร้อยละ 97.8 การให้เช่าบริการท่องเที่ยว และการบริการสนับสนุนอื่น ๆ มีการขายสินค้าหรือบริการทางอินเทอร์เน็ต 2 สถานประกอบการ คิดเป็นร้อยละ 0.6 ไม่มีการขายสินค้าหรือบริการทางอินเทอร์เน็ต 306 สถานประกอบการ คิดเป็นร้อยละ 99.4 ศิลปะ ความบันเทิง และ

นันทนาการ ไม่มีการขายสินค้าหรือบริการทางอินเทอร์เน็ต 176 สถานประกอบการ คิดเป็นร้อยละ 100 กิจกรรมบริการอื่น ๆ มีการขายสินค้าหรือบริการทางอินเทอร์เน็ต 8 สถานประกอบการ คิดเป็นร้อยละ 0.5 ไม่มีการขายสินค้าหรือบริการทางอินเทอร์เน็ต 1,526 สถานประกอบการ คิดเป็นร้อยละ 99.5 การจัดการและการบำบัดน้ำเสีย ของเสียและสิ่งปฏิกูล มีการขายสินค้าหรือบริการทางอินเทอร์เน็ต ไม่มีการขายสินค้าหรือบริการทางอินเทอร์เน็ต 5 สถานประกอบการ คิดเป็นร้อยละ 100 การก่อสร้าง มีการขายสินค้าหรือบริการทางอินเทอร์เน็ต ไม่มีการขายสินค้าหรือบริการทางอินเทอร์เน็ต 166 สถานประกอบการ คิดเป็นร้อยละ 100 การขนส่งทางบก สถานที่เก็บสินค้า ไม่มีการขายสินค้าหรือบริการทางอินเทอร์เน็ต 413 สถานประกอบการ คิดเป็นร้อยละ 100 และสุดท้ายกิจกรรมด้านโรงพยาบาลเอกชนไม่มีการขายสินค้าหรือบริการทางอินเทอร์เน็ต 4 สถานประกอบการ คิดเป็นร้อยละ 100

### แผนภูมิ ข จำนวนสถานประกอบการที่มีการขายสินค้าทางอินเทอร์เน็ต จำแนกตามกิจกรรมทางเศรษฐกิจ

จำนวน (แห่ง)

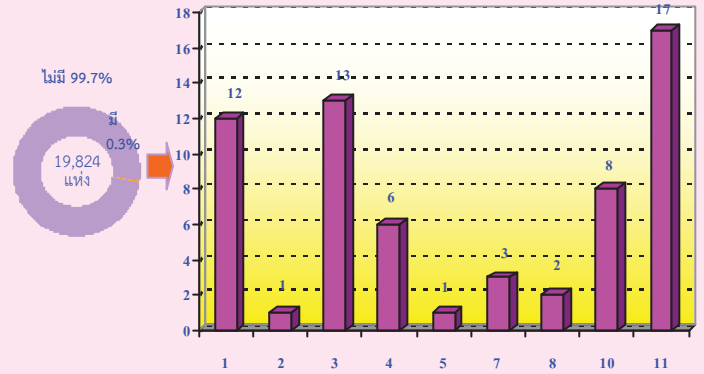

- 1 การขายส่งและการขายปลีก การซ่อมยานยนต์ และจักรยานยนต์
- 2 การขายส่ง
- 3 การขายปลีก
- 4 ที่พักแรม บริการอาหารและเครื่องดื่ม
- 5 ข้อมูลข่าวสาร คอมพิวเตอร์ และการสื่อสาร
- 6 กิจกรรมมอสังหาริมทรัพย์
- 7 กิจกรรมทางวิชาชีพ วิทยาศาสตร์และเทคโนโลยี
- 8 การให้เช่า บริการท่องเที่ยว และการบริการสนับสนุนอื่น ๆ
- 9 ศิลปะ ความบันเทิง และนันทนาการ
- 10 กิจกรรมบริการอื่นๆ
- 11 การผลิต
- 12 การจัดการและการบำบัดน้ำเสีย ของเสียและสิ่งปฏิกูล
- 13 การก่อสร้าง
- 14 การขนส่งทางบก สถานที่เก็บสินค้า
- 15 กิจกรรมด้านโรงพยาบาลเอกชน

## สารบัญตาราง

- ตาราง ก จำนวนและร้อยละของสถานประกอบการ จำแนกตามอำเภอ
- ตาราง ข จำนวนและร้อยละของสถานประกอบการ จำแนกตามกิจกรรมทางเศรษฐกิจ
- ตาราง ค จำนวนและร้อยละของสถานประกอบการ จำแนกตามกิจกรรมทางเศรษฐกิจ และขนาดของสถานประกอบการ (จำนวนคนทำงาน)
- ตาราง ง จำนวนและร้อยละของสถานประกอบการ จำแนกตามลักษณะของสถานประกอบการ
- ตาราง จ จำนวนและร้อยละของคนทำงานและลูกจ้าง จำแนกตามขนาดของสถานประกอบการ และกิจกรรมทางเศรษฐกิจ
- ตาราง ฉ จำนวนและร้อยละของสถานประกอบการ ที่มีการขายสินค้าหรือบริการทางอินเทอร์เน็ต จำแนกตามกิจกรรมทางเศรษฐกิจ

# บทที่ 1

## บทนำ

### 1.1 ความเป็นมา

สำนักงานสถิติแห่งชาติได้จัดทำสำมะโนธุรกิจทางการค้าและธุรกิจทางการบริการ และสำมะโนอุตสาหกรรมทุก 10 ปี ตามข้อเสนอแนะขององค์การสหประชาชาติ เพื่อให้ประเทศมีข้อมูลพื้นฐานที่สำคัญทางด้านธุรกิจทางการค้า ธุรกิจทางการบริการ และอุตสาหกรรม การผลิตมาอย่างต่อเนื่อง โดยสำมะโนธุรกิจทางการค้าและธุรกิจทางการบริการได้จัดทำมาแล้ว 3 ครั้ง ในปี 2509 2531 และ 2545 และจัดทำสำมะโนอุตสาหกรรมมาแล้ว 3 ครั้ง เช่นกัน ในปี 2507, 2540 และ 2550

สืบเนื่องมาจากปัจจุบันโครงสร้างการผลิตของประเทศมีการเปลี่ยนแปลงรวดเร็ว ทำให้หน่วยงานหลักด้านเศรษฐกิจของประเทศ ได้แก่ สำนักงานเศรษฐกิจอุตสาหกรรม สำนักงานคณะกรรมการพัฒนาการเศรษฐกิจและสังคมแห่งชาติ ธนาคารแห่งประเทศไทยและกระทรวงพาณิชย์ ซึ่งเป็นผู้ใช้ข้อมูลหลัก มีความจำเป็นต้องใช้ข้อมูลจากการสำมะโน เพื่อใช้ในการวิเคราะห์และติดตามสถานการณ์การเปลี่ยนแปลงและคาดการณ์แนวโน้มในอนาคตของการดำเนินธุรกิจและอุตสาหกรรมของประเทศและภูมิภาค โดยได้ส่งข้อเสนอขอให้สำนักงานสถิติแห่งชาติจัดทำข้อมูลสำมะโนอุตสาหกรรมจากทุกระยะ 10 ปี เป็นทุกระยะ 5 ปี ประกอบกับปัจจุบันประเทศต่างๆ ส่วนใหญ่ได้มีการจัดทำสำมะโนด้านเศรษฐกิจทุก 5 ปี สำนักงานสถิติแห่งชาติจึงได้วางแผนปรับการจัดทำสำมะโนอุตสาหกรรมเป็นประจำทุก 5 ปี โดยจะเริ่มดำเนินการในปี 2555

สำหรับในปี 2555 ครอบคลุม 10 ปี การทำสำมะโนธุรกิจทางการค้าและธุรกิจทางการบริการ และครอบคลุม 5 ปี การทำสำมะโนอุตสาหกรรม สำนักงานสถิติแห่งชาติจึงได้บูรณาการ การจัดทำสำมะโนดังกล่าวไปพร้อมกันภายใต้ชื่อ “โครงการ

สำมะโนธุรกิจและอุตสาหกรรม พ.ศ. 2555” โดยกำหนดแผนดำเนินการเก็บรวบรวมข้อมูลเป็น 2 ขั้นตอน คือ ขั้นการเก็บรวบรวมข้อมูลพื้นฐานของสถานประกอบการทุกประเภท และขั้นการเก็บรวบรวมข้อมูลรายละเอียดของสถานประกอบการ เฉพาะสถานประกอบการที่ประกอบธุรกิจทางการค้า ธุรกิจทางการบริการ และอุตสาหกรรมการผลิต

### 1.2 วัตถุประสงค์

1.2.1 เพื่อเก็บรวบรวมข้อมูลพื้นฐานที่แสดงให้เห็นโครงสร้าง และการกระจายตัวของสถานประกอบการประเภทต่างๆ เช่น สถานประกอบการธุรกิจทางการค้า ธุรกิจทางการบริการ อุตสาหกรรมการผลิต การก่อสร้าง การขนส่งทางบก สถานที่เก็บสินค้า กิจกรรมด้านข้อมูลข่าวสาร และการสื่อสาร และโรงพยาบาลเอกชน เป็นต้น

1.2.2 เพื่อเก็บรวบรวมรายละเอียดการดำเนินงานของสถานประกอบการเกี่ยวกับจำนวน และขนาดของสถานประกอบการ ประเภทธุรกิจ และอุตสาหกรรม จำนวนคนทำงาน ลูกจ้าง ค่าตอบแทนแรงงาน มูลค่าซื้อสินค้ามาจำหน่าย หรือให้บริการ ต้นทุนการผลิต ค่าใช้จ่ายในการดำเนินงาน มูลค่าขายผลผลิตและรายรับ ส่วนเปลี่ยนแปลงของวัตถุดิบและสินค้าคงเหลือ และมูลค่าสินทรัพย์ถาวรของสถานประกอบการ เป็นต้น

### 1.3 ขอบข่ายและคัมรวม

**ขอบข่าย**ในการเก็บรวบรวมข้อมูลพื้นฐาน

ได้แก่สถานประกอบการทั่วประเทศที่ประกอบกิจกรรมทางเศรษฐกิจ ตามการจัดประเภทมาตรฐานอุตสาหกรรมประเทศไทย ปี 2552 (Thailand Standard Industrial Classification: TSIC-2009) ดังนี้

- ธุรกิจทางการค้าและธุรกิจทางการบริการ
- การผลิต
- การก่อสร้าง
- การขนส่งทางบก และสถานที่เก็บสินค้า
- กิจกรรมด้านข้อมูลข่าวสารและการสื่อสาร
- โรงพยาบาลเอกชน

**ไม่รวม :** แผงลอยในตลาด แผงลอยและหาบเร่ และแผงลอยในศูนย์การค้า

**คุ้มครอง** สถานประกอบการที่มีคนทำงานตั้งแต่ 1 คนขึ้นไปที่ตั้งอยู่ใน จังหวัดกำแพงเพชร

#### 1.4 คาบเวลาอ้างอิง

ข้อมูลพื้นฐานเกี่ยวกับจำนวนและลักษณะต่าง ๆ ของสถานประกอบการที่เก็บรวบรวม เป็นข้อมูลของสถานประกอบการที่เปิดดำเนินการในปี 2554

#### 1.5 รายการข้อมูลที่เกี่ยวข้อง

- 1.5.1 ชื่อและสถานที่ตั้งของสถานประกอบการ
- 1.5.2 ประเภทกิจกรรมทางเศรษฐกิจของสถานประกอบการ
- 1.5.3 รูปแบบการจัดตั้งตามกฎหมาย
- 1.5.4 รูปแบบการจัดตั้งทางเศรษฐกิจ
- 1.5.5 การร่วมลงทุนหรือถือหุ้นจากต่างประเทศ
- 1.5.6 จำนวนคนทำงานและลูกจ้าง
- 1.5.7 การขายสินค้าหรือบริการทางอินเทอร์เน็ต
- 1.5.8 จำนวนห้องพัก/จำนวนเตียง

1.5.9 หมายเลขโทรศัพท์/โทรสาร/E-mail Address

#### 1.6 ประโยชน์ของข้อมูล

ข้อมูลที่ได้จะเป็นประโยชน์สำหรับผู้ใช้อข้อมูลทั้งในภาครัฐและเอกชน ดังนี้

##### ภาครัฐ :

1.6.1 ใช้ในการวางแผนและกำหนดนโยบาย พัฒนาเศรษฐกิจด้านธุรกิจทางการค้า ธุรกิจทางการบริการ และอุตสาหกรรมการผลิตทั้งในระดับประเทศและระดับท้องถิ่น เพื่อเสริมสร้างศักยภาพของธุรกิจและอุตสาหกรรมให้สามารถแข่งขันได้ในเวทีการค้าโลก

1.6.2 ใช้ในการจัดทำดัชนีชี้วัดภาวะเศรษฐกิจและภาวะการดำเนินงาน เช่น ผลิตภัณฑ์มวลรวม ตารางปัจจัยการผลิตและผลผลิตของประเทศ สัดส่วนแรงงานในภาคการผลิต การบริการ เป็นต้น

1.6.3 ใช้ในการจัดทำแผนวิเคราะห์สถานการณ์ในการส่งเสริมวิสาหกิจขนาดกลางและขนาดย่อมของประเทศ

1.6.4 ใช้ประกอบการพิจารณากำหนดนโยบาย ออกกฎหมายและมาตรการต่างๆ เพื่อส่งเสริมและกำหนดทิศทางการประกอบธุรกิจทางการค้า ธุรกิจทางการบริการ และอุตสาหกรรมการผลิต ให้เป็นไปตามแนวนโยบายที่กำหนดไว้

1.6.5 เป็นข้อมูลพื้นฐานในการวางแผนจัดหาโครงสร้างพื้นฐาน (Infrastructure) เพื่อสนับสนุนธุรกิจทางการค้า ธุรกิจทางการบริการ และอุตสาหกรรมการผลิตของประเทศ

1.6.6 ใช้ในการพัฒนาระบบข้อมูลเพื่อการวางแผนเตือนภัยทางเศรษฐกิจและสังคม

1.6.7 ใช้ประโยชน์ในทางสถิติเพื่อจัดทำกรอบตัวอย่าง สำหรับการเก็บรวบรวมข้อมูลจากสถานประกอบการของหน่วยสถิติต่างๆ

##### ภาคเอกชน :

1.6.8 ผู้ประกอบการใช้ข้อมูลพื้นฐานและข้อมูลการดำเนินงาน เป็นเครื่องมือสำหรับการวิเคราะห์สถานการณ์ด้านเศรษฐกิจ รวมทั้งการ

วางแผนตัดสินใจเกี่ยวกับการลงทุนขยายกิจการ/  
สาขา บริหารและควบคุมการดำเนินงานในด้าน  
ต่างๆ ให้มีประสิทธิภาพยิ่งขึ้น

1.6.9 ใช้ข้อมูลเป็นมาตรฐาน เพื่อ  
เปรียบเทียบผลการดำเนินงานของตนเองกับกิจการ  
อื่นๆ ในอุตสาหกรรมประเภทเดียวกัน หรือขนาด  
ต่างๆ

1.6.10 สำหรับนักวิชาการ นักวิจัย และ  
สถาบันการศึกษา นำไปศึกษาวิเคราะห์ต่อยอด  
สร้างนวัตกรรม เพื่อสนับสนุน ส่งเสริมพัฒนา  
ธุรกิจทางการค้า ธุรกิจทางการบริการ  
อุตสาหกรรมการผลิตที่อยู่ในความสนใจ และเรื่อง  
ต่างๆ ที่เกี่ยวข้อง

## บทที่ 2

### ข้อมูลพื้นฐานที่สำคัญของสถานประกอบการ

#### 2.1 จำนวนสถานประกอบการ

จากผลการสำรวจสำมะโนธุรกิจและอุตสาหกรรม พ.ศ. 2555 ในจังหวัดกำแพงเพชร พบว่า มีจำนวนสถานประกอบการทั้งสิ้น 19,824 สถานประกอบการ หากพิจารณาเป็นรายอำเภอ เรียงลำดับจากมากไปหาน้อย ได้แก่ อำเภอเมืองกำแพงเพชร มีจำนวน 7,275 สถานประกอบการ คิดเป็นร้อยละ 36.7 อำเภอขาณุวรลักษบุรี มีจำนวน 2,566 สถานประกอบการ คิดเป็นร้อยละ 13.0 อำเภอลองขลุ่ย มีจำนวน 1,921 สถานประกอบการ คิดเป็นร้อยละ 9.7 อำเภอพรานกระต่าย มีจำนวน 1,844 สถานประกอบการ

คิดเป็นร้อยละ 9.3 อำเภอลองลาน มีจำนวน 1,451 สถานประกอบการ คิดเป็นร้อยละ 7.3 อำเภอไทรงาม มีจำนวน 1,371 สถานประกอบการ คิดเป็นร้อยละ 6.9 อำเภอลานกระบือ มีจำนวน 939 สถานประกอบการ คิดเป็นร้อยละ 4.7 อำเภอโกสัมพีนคร มีจำนวน 773 สถานประกอบการ คิดเป็นร้อยละ 3.9 อำเภอปางศิลาทอง มีจำนวน 599 สถานประกอบการ คิดเป็นร้อยละ 3.0 อำเภอบึงสามัคคี มีจำนวน 551 สถานประกอบการ คิดเป็นร้อยละ 2.8 และอำเภอทรายทองวัฒนา มีจำนวน 534 สถานประกอบการ คิดเป็นร้อยละ 2.7

#### ตาราง ก จำนวนและร้อยละของสถานประกอบการ จำแนกตามอำเภอ

อำเภอ	จำนวน	ร้อยละ
<b>รวม</b>		
อำเภอเมืองกำแพงเพชร	19,824	100.0
อำเภอไทรงาม	7,275	36.7
อำเภอลองลาน	1,371	6.9
อำเภอขาณุวรลักษบุรี	1,451	7.3
อำเภอลองขลุ่ย	2,566	13.0
อำเภอลองขลุ่ย	1,921	9.7
อำเภอพรานกระต่าย	1,844	9.3
อำเภอลานกระบือ	939	4.7
อำเภอทรายทองวัฒนา	534	2.7
อำเภอปางศิลาทอง	599	3.0
อำเภอบึงสามัคคี	551	2.8
อำเภอโกสัมพีนคร	773	3.9



## 2.2 กิจกรรมทางเศรษฐกิจ

จากผล สำมะโนธุรกิจและอุตสาหกรรม พ.ศ. 2555 พบว่า จังหวัดกำแพงเพชร มีสถานประกอบการรวม 19,824 สถานประกอบการ จำแนกตามกิจกรรมทางเศรษฐกิจเรียงลำดับจากมากไปหาน้อย ได้แก่ การขายปลีก มีจำนวน 8,166 สถานประกอบการ คิดเป็นร้อยละ 41.2 การผลิต มีจำนวน 3,759 สถานประกอบการ คิดเป็นร้อยละ 19.0 ที่พักแรม บริการอาหารและเครื่องดื่ม มีจำนวน 2,348 สถานประกอบการ คิดเป็นร้อยละ 11.8 การขายส่งและการขายปลีก การซ่อมยานยนต์และจักรยานยนต์ มีจำนวน 1,624 สถานประกอบการ คิดเป็นร้อยละ 8.2 กิจกรรมบริการอื่น ๆ 1,534 สถานประกอบการ คิดเป็นร้อยละ 7.7 การขายส่ง มีจำนวน 698 สถานประกอบการ คิดเป็นร้อยละ 3.5 การขนส่งทางบก สถานที่เก็บสินค้า มีจำนวน

413 สถานประกอบการ คิดเป็นร้อยละ 2.1 กิจกรรมอสังหาริมทรัพย์ มีจำนวน 352 สถานประกอบการ คิดเป็นร้อยละ 1.8 การให้เช่า บริการท่องเที่ยว และการบริการสนับสนุนอื่น ๆ มีจำนวน 308 สถานประกอบการ คิดเป็นร้อยละ 1.6 ศิลปะ ความบันเทิง และนันทนาการ มีจำนวน 176 สถานประกอบการ คิดเป็นร้อยละ 0.9 การก่อสร้าง มีจำนวน 166 สถานประกอบการ คิดเป็นร้อยละ 0.8 กิจกรรมทางวิชาชีพ วิทยาศาสตร์และเทคโนโลยี มีจำนวน 136 สถานประกอบการ คิดเป็นร้อยละ 0.7 ข้อมูลข่าวสาร คอมพิวเตอร์ และการสื่อสาร มีจำนวน 135 สถานประกอบการ คิดเป็นร้อยละ 0.7 ส่วนการจัดการและการบำบัดน้ำเสีย ของเสียและสิ่งปฏิกูล และกิจกรรมด้านโรงพยาบาลเอกชน มีจำนวน 5 และ 4 สถานประกอบการ ตามลำดับ

ตาราง ข จำนวนและร้อยละของสถานประกอบการ จำแนกตามกิจกรรมทางเศรษฐกิจ

กิจกรรมทางเศรษฐกิจ	จำนวน	ร้อยละ
<b>รวม</b>		
การขายส่งและการขายปลีก การซ่อมยานยนต์และจักรยานยนต์	19,824	100.0
การขายส่ง	1,624	8.2
การขายปลีก	698	3.5
ที่พักแรม บริการอาหารและเครื่องดื่ม	8,166	41.2
ข้อมูลข่าวสาร คอมพิวเตอร์ และการสื่อสาร	2,348	11.8
กิจกรรมอสังหาริมทรัพย์	135	0.7
กิจกรรมทางวิชาชีพ วิทยาศาสตร์และเทคโนโลยี	352	1.8
การให้เช่า บริการท่องเที่ยว และการบริการสนับสนุนอื่น ๆ	136	0.7
ศิลปะ ความบันเทิง และนันทนาการ	308	1.6
กิจกรรมบริการอื่น ๆ	176	0.9
การผลิต	1,534	7.7
การจัดการและการบำบัดน้ำเสีย ของเสียและสิ่งปฏิกูล	3,759	19.0
การก่อสร้าง	5	-
การขนส่งทางบก สถานที่เก็บสินค้า	166	0.8
กิจกรรมด้านโรงพยาบาลเอกชน	413	2.1
	4	-

หมายเหตุ : - ไม่มีข้อมูล หรือข้อมูลมีค่าเป็น 0 หรือมีข้อมูลจำนวนเล็กน้อย

เมื่อพิจารณากิจกรรมทางเศรษฐกิจ จำแนกตามขนาดของสถานประกอบการ พบว่า ในจังหวัดกำแพงเพชร มีจำนวนสถานประกอบการทั้งหมด 19,824 สถานประกอบการ จำแนกตามขนาดของสถานประกอบการ จำนวนคนทำงาน 1 – 15 คน มีจำนวน 19,583 สถาน

ประกอบการ คิดเป็นร้อยละ 98.8 จำนวนคนทำงาน 16 – 25 คน มีจำนวน 121 สถานประกอบการ คิดเป็น ร้อยละ 0.6 และจำนวนคนทำงานที่มีจำนวนสถานประกอบการน้อยที่สุด มีจำนวนคนทำงานมากกว่า 200 คน มีจำนวน 9 สถานประกอบการ คิดเป็นร้อยละ 0.1

ตาราง ค จำนวนและร้อยละของสถานประกอบการ จำแนกตามกิจกรรมทางเศรษฐกิจ และขนาดของสถานประกอบการ (จำนวนคนทำงาน)

กิจกรรมทางเศรษฐกิจ	รวม	ขนาดของสถานประกอบการ (จำนวนคนทำงาน)					
		1-15 คน	16-25 คน	26-30 คน	31-50 คน	51-200 คน	มากกว่า 200 คน
รวม	19,824 (100.0)	19,583 (98.8)	121 (0.6)	23 (0.1)	45 (0.2)	43 (0.2)	9 (0.1)
การขายส่งและการขายปลีก การซ่อม ยนต์และจักรยานยนต์	1,624 (100.0)	1,600 (98.5)	16 (1.0)	2 (0.1)	2 (0.1)	4 (0.3)	-
การขายส่ง	698 (100.0)	675 (96.7)	10 (1.4)	3 (0.4)	4 (0.6)	6 (0.9)	-
การขายปลีก	8,166 (100.0)	8,124 (99.5)	24 (0.3)	1 (-)	7 (0.1)	10 (0.1)	-
ที่พักแรม บริการอาหารและเครื่องดื่ม	2,348 (100.0)	2,330 (99.1)	14 (0.6)	1 (0.1)	1 (0.1)	2 (0.1)	-
ข้อมูลข่าวสาร คอมพิวเตอร์ และการสื่อสาร	135 (100.0)	134 (99.3)	1 (0.7)	-	-	-	-
กิจกรรมอสังหาริมทรัพย์	352 (100.0)	352 (100.0)	-	-	-	-	-
กิจกรรมทางวิชาชีพ วิทยาศาสตร์และเทคโนโลยี	136 (100.0)	135 (99.3)	1 (0.7)	-	-	-	-
การให้เช่า บริการท่องเที่ยว และการบริการ สนับสนุนอื่น ๆ	308 (100.0)	306 (99.4)	1 (0.3)	-	-	1 (0.3)	-
ศิลปะ ความบันเทิง และนันทนาการ	176 (100.0)	170 (96.6)	2 (1.1)	1 (0.6)	3 (1.7)	-	-
กิจกรรมบริการอื่น ๆ	1,534 (100.0)	1,533 (99.9)	1 (0.1)	-	-	-	-
การผลิต	3,759 (100.0)	3,660 (97.4)	41 (1.1)	15 (0.4)	21 (0.6)	14 (0.3)	8 (0.2)
การจัดการและการบำบัดน้ำเสีย ของเสีย และสิ่งปฏิกูล	5 (100.0)	5 (100.0)	-	-	-	-	-
การก่อสร้าง	166 (100.0)	152 (91.6)	6 (3.6)	-	6 (3.6)	2 (1.2)	-
การขนส่งทางบก สถานที่เก็บสินค้า	413 (100.0)	406 (98.3)	4 (1.0)	-	-	3 (0.7)	-
กิจกรรมด้านโรงพยาบาลเอกชน	4 (100.0)	1 (25.0)	-	-	1 (25.0)	1 (25.0)	1 (25.0)

หมายเหตุ : (1) ตัวเลขในวงเล็บ คือ อัตราร้อยละ

(2) – ไม่มีข้อมูล หรือข้อมูลมีค่าเป็น 0 หรือมีข้อมูลจำนวนเล็กน้อย

## 2.3 ขนาดของสถานประกอบการ

ในด้านขนาดของสถานประกอบการ ซึ่งจำแนกตามจำนวนคนทำงาน แสดงให้เห็นว่าในจังหวัดกำแพงเพชร สถานประกอบการขนาดเล็กที่มีคนทำงานตั้งแต่ 1-15 คน มีจำนวนมากที่สุดคือ 19,583 สถานประกอบการ คิดเป็นร้อยละ 98.8 รองลงมาเป็นสถานประกอบการขนาดใหญ่ที่มีคนทำงานตั้งแต่ 16-25 คน มีจำนวน 121 สถานประกอบการ คิดเป็นร้อยละ 0.6 คนทำงานตั้งแต่ 31-50 คน มีจำนวน 45 สถานประกอบการ คิดเป็นร้อยละ 0.2 สถานประกอบการที่มีคนทำงาน 51-200 คน มีจำนวน 43 สถานประกอบการ คิดเป็นร้อยละ 0.2 สถานประกอบการที่มีคนทำงาน 26-30 คน มีจำนวน 23 สถานประกอบการ คิดเป็นร้อยละ 0.1 และสถานประกอบการที่มีคนทำงานมากกว่า 200 คน มีจำนวน 9 สถานประกอบการ คิดเป็นร้อยละ 0.1

## 2.4 รูปแบบการจัดตั้งตามกฎหมาย

รูปแบบการจัดตั้งทางกฎหมาย ของสถานประกอบการในจังหวัดกำแพงเพชร พบว่า มีรูปแบบการจัดตั้งแบบส่วนบุคคลมากที่สุด มีจำนวน 19,245 สถานประกอบการ คิดเป็นร้อยละ 97.1 รองลงมาเป็นการจัดตั้งแบบห้างหุ้นส่วนจำกัด ห้างหุ้นส่วนสามัญนิติบุคคล มีจำนวน 252 สถานประกอบการ คิดเป็นร้อยละ 1.3 การจัดตั้งแบบบริษัทจำกัด บริษัทจำกัด (มหาชน) มีจำนวน 242 สถานประกอบการ คิดเป็นร้อยละ 1.2 การ

จัดตั้งแบบอื่น ๆ มีจำนวน 52 สถานประกอบการ คิดเป็นร้อยละ 0.3 การจัดตั้งแบบสหกรณ์ มีจำนวน 28 สถานประกอบการ คิดเป็นร้อยละ 0.1 และการจัดตั้งแบบส่วนราชการ รัฐวิสาหกิจ มีจำนวน 5 สถานประกอบการ คิดเป็นร้อยละ 0.0

## 2.5 รูปแบบการจัดตั้งทางเศรษฐกิจ

รูปแบบการจัดตั้งทางเศรษฐกิจของสถานประกอบการธุรกิจในจังหวัดกำแพงเพชร พบว่า ส่วนใหญ่เป็นสำนักงานแห่งเดียว มีจำนวน 19,522 สถานประกอบการ คิดเป็นร้อยละ 98.5 รองลงมาเป็นสำนักงานสาขา มีจำนวน 271 สถานประกอบการ คิดเป็นร้อยละ 1.4 สำนักงานใหญ่ มีจำนวน 28 สถานประกอบการ คิดเป็นร้อยละ 0.1 และอื่น ๆ มีจำนวน 3 สถานประกอบการ คิดเป็นร้อยละ 0.0

## 2.6 การมีต่างประเทศร่วมลงทุนหรือถือหุ้น

การมีต่างประเทศร่วมลงทุน หรือถือหุ้น ในจังหวัดกำแพงเพชร จากจำนวนสถานประกอบการทั้งหมด 242 สถานประกอบการ พบว่า ไม่มีต่างประเทศร่วมลงทุนหรือถือหุ้น มีจำนวน 238 สถานประกอบการ คิดเป็นร้อยละ 98.3 รองลงมามีต่างประเทศร่วมลงทุนและถือหุ้น มีจำนวน 4 สถานประกอบการ คิดเป็นร้อยละ 1.7 จำแนกเป็น น้อยกว่า 10% มีจำนวน 2 สถานประกอบการ คิดเป็นร้อยละ 0.8 และ 10-50% มีจำนวน 2 สถานประกอบการ คิดเป็นร้อยละ 0.8

ตาราง ง จำนวนและร้อยละของสถานประกอบการ จำแนกตามลักษณะของสถานประกอบการ

ลักษณะของสถานประกอบการ	จำนวน	ร้อยละ
<b>รวม</b>		
<b>ขนาดของสถานประกอบการ (จำนวนคนทำงาน)</b>		
1 – 15 คน	19,824	100.0
16 – 25 คน		
26 – 30 คน	19,583	98.8
31 – 50 คน	121	0.6
51 – 200 คน	23	0.1
มากกว่า 200 คน	45	0.2
<b>รูปแบบการจัดตั้งตามกฎหมาย</b>	9	0.1
ส่วนบุคคล		
ห้างหุ้นส่วนจำกัด ห้างหุ้นส่วนสามัญนิติบุคคล	19,245	97.1
บริษัทจำกัด บริษัทจำกัด (มหาชน)	252	1.3
ส่วนราชการ รัฐวิสาหกิจ	242	1.2
สหกรณ์	5	-
อื่น ๆ	28	0.1
<b>รูปแบบการจัดตั้งทางเศรษฐกิจ</b>	52	0.3
สำนักงานแห่งเดียว	19,522	98.5
สำนักงานใหญ่	28	0.1
สำนักงานสาขา	271	1.4
อื่น ๆ	3	-
<b>การมีต่างประเทศร่วมลงทุนหรือถือหุ้น</b>	238	98.3
ไม่มี	4	1.7
มี	2	50.0
น้อยกว่า 10%	2	50.0
10 – 50 %	-	-
มากกว่า 50%	-	-

หมายเหตุ : - ไม่มีข้อมูล หรือข้อมูลมีค่าเป็น 0 หรือมีข้อมูลจำนวนเล็กน้อย

## 2.7 คนทำงานและลูกจ้าง

### 2.7.1 จำนวนคนทำงาน

ด้านจำนวนคนทำงานจากสถานประกอบการ 19,824 สถานประกอบการ ในจังหวัดกำแพงเพชร พบว่า มีคนทำงานจำนวน 50,543 คน

### 2.7.2 จำนวนลูกจ้าง

เมื่อพิจารณาจากสถานประกอบการ 19,824 สถานประกอบการ มีลูกจ้างจำนวน 19,216 คน

### ตาราง จ จำนวนและร้อยละของคนทำงานและลูกจ้าง จำแนกตามขนาดของสถานประกอบการและกิจกรรมทางเศรษฐกิจ

ขนาดของสถานประกอบการ/ กิจกรรมทางเศรษฐกิจ	จำนวนสถาน ประกอบการ	คนทำงาน		ลูกจ้าง	
		จำนวน	ร้อยละ	จำนวน	ร้อยละ
<b>รวม</b>	<b>19,824</b>	<b>50,643</b>	<b>100.0</b>	<b>19,216</b>	<b>100.0</b>
<b>ขนาดของสถานประกอบการ (จำนวนคนทำงาน)</b>					
1 – 15 คน	19,583	38,129	75.3	9,186	47.9
16 – 25 คน	121	2,412	4.8	1,954	10.2
26 – 30 คน	23	657	1.3	377	1.9
31 – 50 คน	45	1,749	3.5	1,408	7.3
51 – 200 คน	43	3,783	7.4	3,078	16.0
มากกว่า 200 คน	9	3,913	7.7	3,213	16.7
<b>กิจกรรมทางเศรษฐกิจ</b>					
การขายส่งและการขายปลีก การซ่อมยานยนต์ และจักรยานยนต์	1,624	4,136	8.2	1,923	10.0
การขายส่ง	698	3,426	6.8	2,098	10.9
การขายปลีก	8,166	16,743	33.1	3,373	17.6
ที่พักแรม บริการอาหารและเครื่องดื่ม	2,348	5,236	10.4	1,755	9.1
ข้อมูลข่าวสาร คอมพิวเตอร์ และการสื่อสาร	135	251	0.5	60	0.3
กิจกรรมอสังหาริมทรัพย์	352	470	0.9	57	0.3
กิจกรรมทางวิชาชีพ วิทยาศาสตร์และเทคโนโลยี	136	332	0.6	130	0.7
การให้เช่า บริการท่องเที่ยว และการบริการ สนับสนุนอื่น ๆ	308	771	1.5	300	1.6
ศิลปะ ความบันเทิง และนันทนาการ	176	745	1.5	481	2.5
กิจกรรมบริการอื่น ๆ	1,534	1,926	3.8	167	0.9
การผลิต	3,759	13,495	26.6	6,553	34.1
การจัดการและการบำบัดน้ำเสีย ของเสียและ สิ่งปฏิกูล	5	37	0.1	7	0.1
การก่อสร้าง	166	1,258	2.4	985	5.1
การขนส่งทางบก สถานที่เก็บสินค้า	413	885	1.7	405	2.1
กิจกรรมด้าน โรงพยาบาลเอกชน	4	932	1.9	922	4.7

## 2.8 การขายสินค้าหรือบริการทางอินเทอร์เน็ต

เมื่อพิจารณาการขายสินค้าหรือบริการทางอินเทอร์เน็ต พบว่า จากจำนวนสถานประกอบการทั้งหมด 19,824 สถานประกอบการ มีการขายสินค้าหรือบริการทางอินเทอร์เน็ต จำนวน 63 สถานประกอบการ จำแนกตามกิจกรรมทางเศรษฐกิจ การผลิต มีการขายสินค้าหรือบริการทางอินเทอร์เน็ตมากที่สุด มีจำนวน 17 สถานประกอบการ คิดเป็นร้อยละ 27.0 รองลงมา การขายปลีก มีจำนวน 13 สถานประกอบการ คิดเป็นร้อยละ 20.6 การขายส่งและการขายปลีก การซ่อมยานยนต์และจักรยานยนต์ มีจำนวน 12 สถานประกอบการ คิดเป็น

ร้อยละ 19.0 กิจกรรมบริการอื่น ๆ มีจำนวน 8 สถานประกอบการ คิดเป็นร้อยละ 12.7 ที่พักแรม บริการอาหารและเครื่องดื่ม มีจำนวน 6 สถานประกอบการ คิดเป็นร้อยละ 9.5 กิจกรรมทางวิชาชีพ วิทยาศาสตร์และเทคโนโลยี มีจำนวน 3 สถานประกอบการ คิดเป็นร้อยละ 4.8 การให้เช่าบริการท่องเที่ยว และการบริการสนับสนุนอื่น ๆ มีจำนวน 2 สถานประกอบการ คิดเป็นร้อยละ 3.2 ส่วนการขายส่งและข้อมูลข่าวสารคอมพิวเตอร์ และการสื่อสาร มีจำนวนอย่างละ 1 สถานประกอบการ คิดเป็นร้อยละ 1.6

ตาราง ข จำนวนและร้อยละของสถานประกอบการ ที่มีการขายสินค้าหรือบริการทางอินเทอร์เน็ต  
จำแนกตามกิจกรรมทางเศรษฐกิจ

กิจกรรมทางเศรษฐกิจ	จำนวนสถานประกอบการ	การขายสินค้าหรือบริการทางอินเทอร์เน็ต	
		มี	ไม่มี
รวม	19,824 (100.0)	63 (0.3)	19,761 (99.7)
การขายส่งและการขายปลีก การซ่อมยานยนต์และจักรยานยนต์	1,624 (100.0)	12 (0.7)	1,612 (99.3)
การขายส่ง	698 (100.0)	1 (0.1)	697 (99.9)
การขายปลีก	8,166 (100.0)	13 (0.2)	8,153 (99.8)
ที่พักแรม บริการอาหารและเครื่องดื่ม	2,348 (100.0)	6 (0.3)	2,342 (99.7)
ข้อมูลข่าวสาร คอมพิวเตอร์ และการสื่อสาร	135 (100.0)	1 (0.7)	134 (99.3)
กิจกรรมอสังหาริมทรัพย์	352 (100.0)	-	352 (100.0)
กิจกรรมทางวิชาชีพ วิทยาศาสตร์และเทคโนโลยี	136 (100.0)	3 (2.2)	133 (97.8)
การให้เช่า บริการท่องเที่ยว และการบริการสนับสนุนอื่น ๆ	308 (100.0)	2 (0.6)	306 (99.4)
ศิลปะ ความบันเทิง และนันทนาการ	176 (100.0)	-	176 (100.0)
กิจกรรมบริการอื่น ๆ	1,534 (100.0)	8 (0.5)	1,526 (99.5)
การผลิต	3,759 (100.0)	17 (0.5)	3,742 (99.5)
การจัดการและการบำบัดน้ำเสีย ของเสียและสิ่งปฏิกูล	5 (100.0)	-	5 (100.0)
การก่อสร้าง	166 (100.0)	-	166 (100.0)
การขนส่งทางบก สถานที่เก็บสินค้า	413 (100.0)	-	413 (100.0)
กิจกรรมด้านโรงพยาบาลเอกชน	4 (100.0)	-	4 (100.0)

หมายเหตุ : (1) ตัวเลขในวงเล็บ คือ อัตราร้อยละ

(2) – ไม่มีข้อมูล หรือข้อมูลมีค่าเป็น 0 หรือมีข้อมูลจำนวนเล็กน้อย



ตารางสถิติ  
STATISTICAL TABLES

## สารบัญตารางสถิติ

- |          |   |
|----------|---|
| ตาราง 1  | จำนวนสถานประกอบการ จำแนกตามกิจกรรมทางเศรษฐกิจ อำเภอและตำบล  |
| ตาราง 2  | จำนวนสถานประกอบการ จำแนกตามรูปแบบการจัดตั้งตามกฎหมาย อำเภอและตำบล                                   |
| ตาราง 3  | จำนวนสถานประกอบการ จำแนกตามรูปแบบการจัดตั้งทางเศรษฐกิจ อำเภอและตำบล                                 |
| ตาราง 4  | จำนวนสถานประกอบการ จำแนกตามสัดส่วนของการร่วมลงทุนหรือถือหุ้น<br>ของต่างประเทศ อำเภอและตำบล          |
| ตาราง 5  | จำนวนสถานประกอบการ จำแนกตามขนาดของสถานประกอบการ (จำนวนคนทำงาน)<br>อำเภอและตำบล                      |
| ตาราง 6  | จำนวนคนทำงานในสถานประกอบการ จำแนกตามขนาดของสถานประกอบการ<br>(จำนวนคนทำงาน) อำเภอและตำบล             |
| ตาราง 7  | จำนวนสถานประกอบการ จำแนกตามขนาดของสถานประกอบการ (จำนวนลูกจ้าง)<br>อำเภอและตำบล                      |
| ตาราง 8  | จำนวนลูกจ้างในสถานประกอบการ จำแนกตามขนาดของสถานประกอบการ<br>(จำนวนคนทำงาน) อำเภอและตำบล             |
| ตาราง 9  | จำนวนสถานประกอบการ จำแนกตามการขายสินค้าหรือบริการทางอินเทอร์เน็ต<br>อำเภอและตำบล                    |
| ตาราง 10 | จำนวนสถานประกอบการ จำแนกตามรูปแบบการจัดตั้งตามกฎหมาย<br>และกิจกรรมทางเศรษฐกิจ                       |
| ตาราง 11 | จำนวนสถานประกอบการ จำแนกตามรูปแบบการจัดตั้งทางเศรษฐกิจ<br>และกิจกรรมทางเศรษฐกิจ                     |
| ตาราง 12 | จำนวนสถานประกอบการ จำแนกตามสัดส่วนของการร่วมลงทุนหรือถือหุ้น<br>ของต่างประเทศ และกิจกรรมทางเศรษฐกิจ |
| ตาราง 13 | จำนวนสถานประกอบการ จำแนกตามขนาดของสถานประกอบการ (จำนวนคนทำงาน)<br>และกิจกรรมทางเศรษฐกิจ             |
| ตาราง 14 | จำนวนคนทำงานในสถานประกอบการ จำแนกตามขนาดของสถานประกอบการ (จำนวน<br>คนทำงาน) และกิจกรรมทางเศรษฐกิจ   |
| ตาราง 15 | จำนวนสถานประกอบการ จำแนกตามขนาดของสถานประกอบการ (จำนวนลูกจ้าง)<br>และกิจกรรมทางเศรษฐกิจ             |
| ตาราง 16 | จำนวนลูกจ้างในสถานประกอบการ จำแนกตามขนาดของสถานประกอบการ<br>(จำนวนคนทำงาน) และกิจกรรมทางเศรษฐกิจ    |
| ตาราง 17 | จำนวนสถานประกอบการ จำแนกตามการขายสินค้าหรือบริการทางอินเทอร์เน็ต<br>และกิจกรรมทางเศรษฐกิจ           |

ตาราง 1 จำนวนสถานประกอบการ จำนวนตามกิจกรรมทางเศรษฐกิจ อำเภอและตำบล  
TABLE 1 NUMBER OF ESTABLISHMENTS BY ECONOMIC ACTIVITY, AMPHOE AND TAMBON

อำเภอ/ตำบล Amphoe/Tambon	จำนวน สถาน ประกอบการ Number of establishments	กิจกรรมตามเศรษฐกิจ Economic Activity										การก่อสร้าง Construction	การกำจัด ขยะมูลฝอย และสิ่งปฏิกูล Sewerage, waste management and remediation activities	การผลิต Manufacturing	การบริการ น้ำเสีย ชุมชน และสิ่งปฏิกูล Sewerage, waste management and remediation activities	การขนส่งทาง บก Land transport and storage	โรงพยาบาล Private hospital activities	
		การขายส่ง และขายปลีก การซ่อมยานยนต์ และจักรยานยนต์ Wholesale and retail trade; repair of motor vehicles and motorcycles	การขายส่ง Wholesale trade	การขายปลีก Retail trade	ที่พักแรม บริการอาหาร และเครื่องดื่ม Accommodation, food and beverage service activities	ข้อมูลข่าวสาร คอมพิวเตอร์ และการสื่อสาร Information and communication	กิจกรรม อสังหาริมทรัพย์ Real estate activities	กิจกรรมทางอาชีพ วิชาชีพเฉพาะ Professional, scientific and technical activities	การให้คำ ปรึกษาด้าน บริหาร Administration and support service activities	ศิลปะ ความบันเทิง และนันทนาการ Arts, entertainment and recreation	กิจกรรมบริการอื่น Other service activities							
<b>จังหวัดกำแพงเพชร</b>																		
<b>อำเภอเมืองกำแพงเพชร</b>																		
ตำบลเมือง	19,824	1,624	698	8,166	2,348	135	352	136	308	176	1,534	3,759	5	166	413	<b>4 Kamphaeng Phet</b>		
ตำบลเมือง	7,275	618	284	2,728	935	49	235	76	135	93	669	1,199	1	81	81	3	AmphoeMueang Kamphaeng Phet	
ตำบลวัดศรี	2,237	227	65	816	329	20	69	56	55	31	335	199	-	15	17	3	TambonNai Mueang	
ตำบลวัดศรี	4,34	31	23	168	43	4	4	4	4	7	41	74	-	2	25	-	TambonTri Trueng	
ตำบลอ่างทอง	645	46	43	209	74	5	9	1	10	8	26	191	-	10	13	-	TambonAng Thong	
ตำบลนาอ้อ	287	22	8	151	30	1	-	-	5	1	16	45	-	1	7	-	TambonNa Bo Kham	
ตำบลนาขุม	930	90	26	304	200	12	50	7	18	12	103	70	-	8	30	-	TambonNakhon Chum	
ตำบลนครสวรรค์	186	14	14	104	29	-	4	-	15	33	15	33	-	1	2	-	TambonSang Tham	
ตำบลนาขุม	186	14	8	85	26	2	10	-	1	9	24	24	-	9	7	-	TambonLan Dok Mai	
ตำบลหนองบัว	220	19	12	98	25	1	12	3	8	6	13	21	-	2	-	-	TambonNong Ping	
ตำบลนครสวรรค์	186	17	5	79	18	1	6	-	3	4	11	31	-	5	8	-	TambonKhonthi	
ตำบลนครสวรรค์	186	10	7	81	14	2	6	-	1	4	15	32	-	2	8	-	TambonNikhom Sang Ton Eng-Thung Pho Thale	
ตำบลนาขุม	453	37	26	188	52	-	41	-	7	7	21	43	-	14	16	-	TambonThap Nakhon	
ตำบลศรีนคร	501	21	9	112	15	-	2	-	3	4	13	316	-	-	6	-	TambonWang Thong	
ตำบลท่าพรหม	174	14	9	58	17	-	15	-	3	4	3	36	-	8	4	-	TambonThe Khun Ram	
ตำบลคลองแม่ขะ	267	20	13	111	20	-	4	2	11	3	23	49	-	5	6	-	TambonKhlong Mae Lai	
ตำบลนครสวรรค์	94	5	7	50	9	-	9	-	-	1	5	3	-	1	13	-	TambonSa Kaeo	
ตำบลนครสวรรค์	255	31	9	114	34	1	1	2	1	2	14	32	-	7	7	-	TambonSa Ngam	
อำเภอโงนจาน	1,371	85	36	562	110	12	8	5	13	7	69	439	1	9	15	-	AmphoeSai Ngam	
ตำบลโงนจาน	404	38	12	185	33	5	2	5	6	4	38	71	-	3	2	-	TambonSai Ngam	
ตำบลนครสวรรค์	74	5	4	48	10	-	-	-	-	-	3	4	-	-	-	-	TambonNong Kha	
ตำบลหนอง	181	6	1	72	14	1	-	-	2	1	8	72	-	-	6	-	TambonNong Thong	
ตำบลหนอง	128	6	3	66	9	3	2	-	2	1	7	28	-	1	-	-	TambonNong Mai Kong	
ตำบลหนอง	146	10	12	69	16	1	-	-	4	-	5	21	-	2	6	-	TambonMaha Chai	
ตำบลนาขุม	311	11	2	52	14	2	3	-	1	-	4	218	-	3	1	-	TambonPhan Thong	
ตำบลหนอง	127	9	2	70	14	-	-	-	-	1	4	25	-	-	-	-	TambonNong Mae Taeng	
ตำบลหนอง	1,451	96	48	566	113	14	7	5	13	10	69	465	-	15	29	1	AmphoeKhlong Lan	
ตำบลคลองน้ำไหล	488	45	16	206	37	6	2	3	8	4	29	115	-	5	11	1	TambonKhlong Nam Lai	
ตำบลบ้านไร่	128	5	7	69	5	-	3	-	-	-	8	23	-	-	8	-	TambonPong Nam Ron	
ตำบลคลองสามพันนา	606	35	15	206	46	5	-	2	5	3	24	247	-	10	8	-	TambonKlong Lan	
ตำบลวังยาง	2,566	278	107	1,135	351	23	19	20	49	19	223	276	1	12	53	-	AmphoeKhanu Worakaburi	
ตำบลวังยาง	120	13	4	61	15	1	-	-	-	4	9	8	-	1	4	-	TambonYang Sung	
ตำบลป่าพญา	436	56	24	179	58	8	7	6	8	2	44	38	-	2	4	-	TambonPa Phuksa	
ตำบลนาขุม	180	12	4	75	36	2	1	1	6	3	18	12	-	1	9	-	TambonSaen To	
ตำบลนาขุม	668	107	29	233	108	9	7	11	18	1	85	48	-	4	7	-	TambonSalok Bat	
ตำบลนาขุม	239	24	18	114	26	2	1	1	2	3	16	29	-	-	2	-	TambonBo Tham	
ตำบลหนอง	132	12	8	57	10	-	1	-	2	1	9	27	-	-	5	-	TambonDon Taeng	
ตำบลวังยาง	162	12	5	101	22	-	1	1	3	-	12	3	-	-	3	-	TambonWang Chaphu	
ตำบลวังยาง	133	15	2	64	23	-	-	-	2	4	5	15	-	2	1	-	TambonKhong Phai	
ตำบลวังยาง	298	19	8	146	29	-	-	-	7	1	13	65	-	1	9	-	TambonPang Makha	
ตำบลวังยาง	118	5	5	61	15	1	2	-	-	7	21	21	-	-	1	-	TambonWang Hamhae	
ตำบลวังยาง	80	3	-	44	9	-	-	-	-	5	10	10	-	1	8	-	TambonKo Tan	
อำเภอคลองขลุง	1,921	149	83	833	243	1	38	10	34	27	153	306	-	19	25	-	AmphoeKhlong Khlung	
ตำบลคลองขลุง	457	38	19	179	79	-	21	4	9	6	51	48	-	2	1	-	TambonKhlong Khlung	
ตำบลวังยาง	491	54	18	206	65	-	4	6	15	5	51	55	-	2	8	-	TambonThe Makhua	
ตำบลวังยาง	151	10	5	60	22	-	-	-	2	5	9	30	-	3	4	-	TambonThe Phuksa	
ตำบลวังยาง	42	2	-	25	7	1	-	-	2	-	2	3	-	-	-	-	TambonMae Lat	
ตำบลวังยาง	60	6	2	35	11	-	-	-	-	1	3	-	-	-	1	-	TambonWang Yang	
ตำบลวังยาง	177	13	3	94	18	-	-	4	4	2	17	13	-	9	4	-	TambonWang Khaem	
ตำบลวังยาง	110	3	-	36	7	-	-	-	-	4	57	4	-	-	3	-	TambonHua Thanon	
ตำบลวังยาง	216	10	14	94	16	-	4	-	-	2	9	63	-	2	2	-	TambonWang Sai	
ตำบลวังยาง	127	10	13	58	13	-	9	-	-	2	4	16	-	-	2	-	TambonWang Bua	
อำเภอพรหมกระซัง	90	3	9	46	5	-	-	-	-	2	3	21	-	-	1	-	TambonKhlong Sombun	
อำเภอพรหมกระซัง	1,844	134	50	829	181	13	10	11	20	10	142	385	1	9	49	-	AmphoePhan Katal	
ตำบลพรหมกระซัง	370	28	8	155	59	1	-	2	5	2	37	68	-	1	4	-	TambonPhan Katal	
ตำบลพรหมกระซัง	118	6	1	45	4	1	-	-	2	-	4	53	-	-	4	-	TambonNong Hua Wua	
ตำบลวังยาง	157	6	9	87	15	2	1	-	2	-	13	14	-	-	8	-	TambonThe Mai	
ตำบลวังยาง	159	12	2	82	13	-	3	-	1	1	10	23	-	-	12	-	TambonWang Khuang	

ตาราง 2 จำนวนสถานประกอบการ จัดตั้งตามกฎหมาย อำเภอและตำบล

TABLE 2 NUMBER OF ESTABLISHMENTS BY FORM OF LEGAL ORGANIZATION, AMPHOE AND TAMBON

อำเภอ/ตำบล	จำนวน สถานประกอบการ Number of establishments	รูปแบบการจัดตั้งตามกฎหมาย Form of legal organization						อื่น ๆ Others	Amphoe/Tambon
		ส่วนบุคคล Individual proprietor	ห้างหุ้นส่วนจำกัด ห้างหุ้นส่วนสามัญ นิติบุคคล Juristic partnership	บริษัทจำกัด บริษัทจำกัด (มหาชน) Company limited, Public company limited	ส่วนราชการ รัฐวิสาหกิจ Government, State-enterprises	สหกรณ์ Cooperatives	อื่น ๆ Others		
<b>จังหวัดกำแพงเพชร</b>	<b>19,824</b>	<b>19,245</b>	<b>252</b>	<b>242</b>	<b>5</b>	<b>28</b>	<b>52</b>	<b>Kamphaeng Phet</b>	
อำเภอเมืองกำแพงเพชร	7,275	6,968	134	153	5	8	7	AmphoeMueang Kamphaeng Phet	
ตำบลในเมือง	2,237	2,044	82	108	1	1	1	TambonNai Mueang	
ตำบลไตรตรึงษ์	434	431	2	1	-	-	-	TambonTrai Trueng	
ตำบลอ่างทอง	645	632	6	2	1	1	3	TambonAng Thong	
ตำบลนาบ่อคำ	287	287	-	-	-	-	-	TambonNa Bo Kham	
ตำบลนครชุม	930	881	19	26	2	1	1	TambonNakhon Chum	
ตำบลพรขรรค์	218	210	4	2	-	2	-	TambonSong Tham	
ตำบลลานดอกไม้	186	185	-	-	-	1	-	TambonLan Dok Mai	
ตำบลหนองบึง	220	210	4	5	1	-	-	TambonNong Pling	
ตำบลคณฑี	188	184	-	4	-	-	-	TambonKhonthi	
ตำบลนิคมสร้างตนเอง - พึ่งโพธิ์ทะเล	186	184	2	-	-	-	-	TambonNikhom Sang Ton Eng-Thung Pho Thale	
ตำบลเทพนคร	453	445	5	2	-	1	-	TambonThep Nakhon	
ตำบลวังทอง	501	499	-	-	-	-	2	TambonWang Thong	
ตำบลท่าขุนราม	174	172	1	-	-	1	-	TambonTha Khun Ram	
ตำบลคลองแม่ลาย	267	265	2	-	-	-	-	TambonKhlong Mae Lai	
ตำบลธำมรงค์	94	88	5	1	-	-	-	TambonThummarong	
ตำบลสระแก้ว	255	251	2	2	-	-	-	TambonSa Kao	
อำเภอไทรงาม	1,371	1,360	7	1	-	1	2	AmphoeSai Ngam	
ตำบลไทรงาม	404	395	7	1	-	-	1	TambonSai Ngam	
ตำบลหนองคล้า	74	74	-	-	-	-	-	TambonNong Khla	
ตำบลหนองทอง	181	181	-	-	-	-	-	TambonNong Thong	
ตำบลหนองไม้กอง	128	128	-	-	-	-	-	TambonNong Mai Kong	
ตำบลมหาชัย	146	146	-	-	-	-	-	TambonMaha Chai	
ตำบลพานทอง	311	311	-	-	-	-	-	TambonPhan Thong	
ตำบลหนองแม่แตง	127	125	-	-	-	1	1	TambonNong Mae Taeng	
อำเภอคลองลาน	1,451	1,424	10	3	-	2	12	AmphoeKhlong Lan	
ตำบลคลองน้ำไหล	488	474	5	2	-	-	7	TambonKhlong Nam Lai	
ตำบลโป่งน้ำร้อน	128	128	-	-	-	-	-	TambonPong Nam Ron	
ตำบลคลองลานพัฒนา	606	597	5	1	-	-	3	TambonKhlong Lan Phatthana	
ตำบลสักงาม	229	225	-	-	-	2	2	TambonSak Ngam	
อำเภอเขาฉกรรจ์บุรี	2,566	2,484	35	40	-	3	4	AmphoeKhanu Worakabsaburi	
ตำบลยางสูง	120	116	1	2	-	-	1	TambonYang Sung	
ตำบลป่าพุทรา	436	426	5	5	-	-	-	TambonPa Phuetsa	

ตาราง 2 จำนวนสถานประกอบการ จำนวนตามรูปแบบการจัดตั้งตามกฎหมาย อำเภอและตำบล (ต่อ)  
TABLE 2 NUMBER OF ESTABLISHMENTS BY FORM OF LEGAL ORGANIZATION, AMPHOE AND TAMBON (Contd.)

อำเภอ/ตำบล	จำนวน สถานประกอบการ Number of establishments	รูปแบบการจัดตั้งตามกฎหมาย Form of legal organization						Amphoe/Tambon
		ส่วนบุคคล Individual proprietor	ห้างหุ้นส่วนจำกัด ห้างหุ้นส่วนสามัญ นิติบุคคล Juristic partnership	บริษัทจำกัด บริษัทจำกัด (มหาชน) Company limited, Public company limited	ส่วนราชการ รัฐวิสาหกิจ Government, State-enterprises	สหกรณ์ Cooperatives	อื่น ๆ Others	
ตำบลแสนตอ	180	177	-	3	-	-	TambonSaen To	
ตำบลสถลบทาร	668	620	22	25	-	-	TambonSalok Bat	
ตำบลบ่อถ้ำ	239	236	1	1	-	1	TambonBo Tham	
ตำบลดอนแดง	132	128	2	2	-	-	TambonDon Taeng	
ตำบลวังชะพลู	162	162	-	-	-	-	TambonWang Chaphlu	
ตำบลโคงไผ่	133	131	1	1	-	-	TambonKhong Phai	
ตำบลปางมะค่า	298	294	2	1	-	1	TambonPang Makha	
ตำบลวังหามแห	118	117	-	-	-	1	TambonWang Hamhae	
ตำบลเกาะตาล	80	77	1	-	-	2	TambonKo Tan	
อำเภอคลองขลุง	1,921	1,863	35	20	-	2	AmphoeKhlong Khlung	
ตำบลคลองขลุง	457	435	16	6	-	-	TambonKhlong Khlung	
ตำบลท่ามะเขือ	491	467	11	12	-	1	TambonTha Makhua	
ตำบลท่าพุทรา	151	148	3	-	-	-	TambonTha Phutsa	
ตำบลแม่ลาด	42	39	-	1	-	2	TambonMae Lat	
ตำบลวังยาง	60	60	-	-	-	-	TambonWang Yang	
ตำบลวังแฉม	177	175	2	-	-	-	TambonWang Khaem	
ตำบลหัวถนน	110	110	-	-	-	-	TambonHua Thanon	
ตำบลวังไทร	216	214	2	-	-	-	TambonWang Sai	
ตำบลวังบัว	127	127	-	-	-	-	TambonWang Bua	
ตำบลคลองสมบูรณ์	90	88	1	1	-	-	TambonKhlong Sombun	
อำเภอพรานกระต่าย	1,844	1,820	8	8	-	2	AmphoePhran Kratai	
ตำบลพรานกระต่าย	370	359	6	4	-	1	TambonPhran Kratai	
ตำบลหนองหัววัว	118	118	-	-	-	-	TambonNong Hua Wu	
ตำบลท่าไม้	157	157	-	-	-	-	TambonTha Mai	
ตำบลวังควง	159	158	-	-	-	-	TambonWang Khuang	
ตำบลวังตะแบก	84	81	-	-	-	-	TambonWang Tabak	
ตำบลเขากระปี่	155	154	-	-	-	1	TambonKhae Khiirt	
ตำบลคุยบ้านโอง	100	99	-	-	-	-	TambonKhuai Ban Ong	
ตำบลคลองพิไกร	183	183	-	-	-	-	TambonKhlong Phikrai	
ตำบลท่ากระต่ายทอง	433	426	2	4	-	1	TambonTham Kratai Thong	
ตำบลหัวยั้ง	85	85	-	-	-	-	TambonHuai yang	
อำเภอลานกระบือ	939	906	11	14	-	4	AmphoeLan Krabu	
ตำบลลานกระบือ	353	329	7	14	-	3	TambonLan Krabu	
ตำบลชงลม	72	71	-	-	-	-	TambonChong Lom	

ตาราง 2 จำนวนสถานประกอบการ จำนวนตามรูปแบบการจัดตั้งตามกฎหมาย อำเภอและตำบล (ต่อ)  
TABLE 2 NUMBER OF ESTABLISHMENTS BY FORM OF LEGAL ORGANIZATION, AMPHOE AND TAMBON (Contd.)

อำเภอ/ตำบล	จำนวน สถานประกอบการ Number of establishments	รูปแบบการจัดตั้งตามกฎหมาย Form of legal organization						Amphoe/Tambon
		ส่วนบุคคล Individual proprietor	ห้างหุ้นส่วนจำกัด ห้างหุ้นส่วนสามัญ นิติบุคคล Juristic partnership	บริษัทจำกัด บริษัทจำกัด (มหาชน) Company limited, Public company limited	ส่วนราชการ รัฐวิสาหกิจ Government, State-enterprises	สหกรณ์ Cooperatives	อื่น ๆ Others	
ตำบลหนองหลวง	142	140	2	-	-	-	-	TambonNong Luang
ตำบลโนนพลวง	134	131	2	-	-	-	1	TambonNon Phluang
ตำบลประจักษ์สุนันต์	108	108	-	-	-	-	-	TambonPracha Suk San
ตำบลบึงทับแตรง	80	77	-	-	-	-	3	TambonBueng Thap Raet
ตำบลจันทิมา	50	50	-	-	-	-	-	TambonChantima
อำเภอทรายทองวัฒนา	534	527	2	-	-	-	2	AmphoeSai Thong Watthana
ตำบลทุ่งทราย	284	280	2	-	-	-	-	TambonThung Sai
ตำบลทุ่งทอง	125	123	-	-	-	-	1	TambonThung Thong
ตำบลถาวรวัฒนา	125	124	-	-	-	-	1	TambonThawon Watthana
อำเภอปางศิลาทอง	599	593	3	-	-	-	-	AmphoePang Sila Thong
ตำบลโพธิ์ทอง	315	312	3	-	-	-	-	TambonPho Thong
ตำบลหินลาด	178	177	-	-	-	-	-	TambonHin Dat
ตำบลปางตาไว	106	104	-	-	-	-	-	TambonPang Ta Wai
อำเภอเบ็ญจสามัคคี	551	538	5	-	2	-	3	AmphoeBueng Samakkhi
ตำบลบึงสามัคคี	91	91	-	-	-	-	-	TambonBueng Samakkhi
ตำบลวังพะโอน	112	110	1	-	-	-	1	TambonWang Cha-on
ตำบลระหาน	242	233	4	-	2	-	2	TambonRahan
ตำบลเทพนิมิต	106	104	-	-	-	-	-	TambonThap Nimit
อำเภอโกสัมพีนคร	773	762	2	-	1	-	1	AmphoeKosamphi Nakhon
ตำบลโกสัมพีนคร	375	370	1	-	-	-	-	TambonKosamphi
ตำบลเพชรชมพู	165	162	1	-	1	-	-	TambonPhet Chomphu
ตำบลลานดอกไม้ตก	233	230	-	-	-	-	1	TambonLan Dok Mai Tok

ที่มา : สำนักธุรกิจและอุตสาหกรรม พ.ศ. 2555 (ข้อมูลพื้นฐาน) จังหวัด กำแพงเพชร สำนักงานสถิติแห่งชาติ กระทรวงเทคโนโลยีสารสนเทศและการสื่อสาร

Source : The 2012 Business and Industrial Census (Basic Information), Kamphaeng Phet Province, National Statistical Office, Ministry of Information and Communication Technology

ตาราง 3 จำนวนสถานประกอบการ จำนวนตามรูปแบบการจัดตั้งทางเศรษฐกิจ อำเภอและตำบล

TABLE 3 NUMBER OF ESTABLISHMENTS BY FORM OF ECONOMIC ORGANIZATION, AMPHOE AND TAMBON

อำเภอ/ตำบล	จำนวน สถานประกอบการ Number of establishments	รูปแบบการจัดตั้งทางเศรษฐกิจ			Form of economic organization	Amphoe/ Tambon
		สำนักงานเดี่ยว Single unit	สำนักงานใหญ่ Head office	สำนักงานสาขา Branch		
<b>จังหวัดกำแพงเพชร</b>	<b>19,824</b>	<b>19,522</b>	<b>28</b>	<b>271</b>	<b>3</b>	<b>Kamphaeng Phet</b>
อำเภอเมืองกำแพงเพชร	7,275	7,100	20	154	1	AmphoeMueang Kamphaeng Phet
ตำบลในเมือง	2,237	2,105	12	120	-	TambonNai Mueang
ตำบลไตรตรึงษ์	434	432	1	1	-	TambonTrai Trueng
ตำบลอ่างทอง	645	640	-	5	-	TambonAng Thong
ตำบลนาบ่อคำ	287	287	-	-	-	TambonNa Bo Kham
ตำบลนครชุม	930	910	-	19	1	TambonNakhon Chum
ตำบลทรงธรรม	218	214	4	-	-	TambonSong Tham
ตำบลลานดอกไม้	186	186	-	-	-	TambonLan Dok Mai
ตำบลหนองปลิง	220	216	-	4	-	TambonNong Pling
ตำบลคณฑี	188	186	2	-	-	TambonKhonthi
ตำบลนิคมสร้างตนเอง - พงษ์โพธิ์ทะเล	186	186	-	-	-	TambonNikhom Sang Ton Eng-Thung Pho Thale
ตำบลเทพนคร	453	453	-	-	-	TambonThep Nakhon
ตำบลวังทอง	501	501	-	-	-	TambonWang Thong
ตำบลท่าขุนราม	174	174	-	-	-	TambonTha Khun Ram
ตำบลคลองแม่เถาย	267	263	-	4	-	TambonKhlong Mae Lai
ตำบลอัมรังค์	94	94	-	-	-	TambonThummarong
ตำบลสระแก้ว	255	253	1	1	-	TambonSa Kao
อำเภอไพศรฆ	1,371	1,367	-	4	-	AmphoeSai Ngam
ตำบลไพศรฆ	404	400	-	4	-	TambonSai Ngam
ตำบลหนองคล้า	74	74	-	-	-	TambonNong Khla
ตำบลหนองทอง	181	181	-	-	-	TambonNong Thong
ตำบลหนองไม้กอง	128	128	-	-	-	TambonNong Mai Kong
ตำบลมหาชัย	146	146	-	-	-	TambonMaha Chai
ตำบลพานทอง	311	311	-	-	-	TambonPhan Thong
ตำบลหนองแม่แตง	127	127	-	-	-	TambonNong Mae Taeng
อำเภอคลองลาน	1,451	1,442	-	9	-	AmphoeKhlong Lan
ตำบลคลองน้ำไหล	488	486	-	2	-	TambonKhlong Nam Lai
ตำบลโป่งน้ำร้อน	128	128	-	-	-	TambonPong Nam Ron
ตำบลคลองลานพัฒนา	606	602	-	4	-	TambonKhlong Lan Phatthana
ตำบลสักงาม	229	226	-	3	-	TambonSak Ngam
อำเภอขาณุวรลักษบุรี	2,566	2,521	3	42	-	AmphoeKhanu Worakasaburi
ตำบลยางสูง	120	118	-	2	-	TambonYang Sung

ตาราง 3 จำนวนสถานประกอบการ จำแนกตามรูปแบบการจัดตั้งทางเศรษฐกิจ อำเภอและตำบล (ต่อ)

TABLE 3 NUMBER OF ESTABLISHMENTS BY FORM OF ECONOMIC ORGANIZATION, AMPHOE AND TAMBON (Contd.)

อำเภอ/ตำบล	จำนวน สถานประกอบการ Number of establishments	รูปแบบการจัดตั้งทางเศรษฐกิจ				Form of economic organization	Amphoe/ Tambon
		สำนักงานเดี่ยว Single unit	สำนักงานใหญ่ Head office	สำนักงานสาขา Branch	อื่นๆ Others		
ตำบลป่าพุดรา	436	429	2	5	-	TambonPa Phutsa	
ตำบลแสนตอ	180	180	-	-	-	TambonSaen To	
ตำบลสลกบาตร	668	637	1	30	-	TambonSalok Bat	
ตำบลบ่อถ้ำ	239	239	-	-	-	TambonBo Tham	
ตำบลดอนแดง	132	129	-	3	-	TambonDon Taeng	
ตำบลวังชะพลู	162	162	-	-	-	TambonWang Chaphlu	
ตำบลโคกไผ่	133	131	-	2	-	TambonKhong Phai	
ตำบลปางมะค่า	298	298	-	-	-	TambonPang Makha	
ตำบลวังทมแห	118	118	-	-	-	TambonWang Hamhae	
ตำบลเกาะตาล	80	80	-	-	-	TambonKo Tan	
อำเภอคลองขลุง	1,921	1,889	3	29	-	AmphoeKhlong Khlung	
ตำบลคลองขลุง	457	446	1	10	-	TambonKhlong Khlung	
ตำบลท่ามะเขือ	491	472	1	18	-	TambonTha Makhua	
ตำบลท่าพุทรา	151	151	-	-	-	TambonTha Phutsa	
ตำบลแม่ลาด	42	41	-	1	-	TambonMae Lat	
ตำบลวังยาง	60	60	-	-	-	TambonWang Yang	
ตำบลวังเขม	177	177	-	-	-	TambonWang Khaem	
ตำบลหัวถนน	110	110	-	-	-	TambonHua Thanon	
ตำบลวังไทร	216	216	-	-	-	TambonWang Sai	
ตำบลวังบัว	127	127	-	-	-	TambonWang Bua	
ตำบลคลองสมบูรณ์	90	89	1	-	-	TambonKhlong Sombun	
อำเภอพรานกระต่าย	1,844	1,837	-	7	-	AmphoePhran Kratai	
ตำบลพรานกระต่าย	370	367	-	3	-	TambonPhran Kratai	
ตำบลหนองหัววัว	118	118	-	-	-	TambonNong Hua Wua	
ตำบลท่าไม้	157	157	-	-	-	TambonTha Mai	
ตำบลวังควง	159	159	-	-	-	TambonWang Khuang	
ตำบลวังตะแบก	84	84	-	-	-	TambonWang Tabae	
ตำบลเขาศรีศรี	155	155	-	-	-	TambonKhao Khirit	
ตำบลคูบ้านโอง	100	100	-	-	-	TambonKhui Ban Ong	
ตำบลคลองพีไทร	183	183	-	-	-	TambonKhlong Phikrai	
ตำบลถ้ำกระต่ายทอง	433	429	-	4	-	TambonTham Kratai Thong	
ตำบลหัวยั้ง	85	85	-	-	-	TambonHuai yang	



ตาราง 3 จำนวนสถานประกอบการ จำแนกตามรูปแบบการจัดตั้งทางเศรษฐกิจ อำเภอและตำบล (ต่อ)

TABLE 3 NUMBER OF ESTABLISHMENTS BY FORM OF ECONOMIC ORGANIZATION, AMPHOE AND TAMBON (Contd.)

อำเภอ/ตำบล	จำนวน สถานประกอบการ Number of establishments	รูปแบบการจัดตั้งทางเศรษฐกิจ			Form of economic organization		Amphoe/ Tambon
		สำนักงานเดี่ยว Single unit	สำนักงานใหญ่ Head office	สำนักงานสาขา Branch	อื่นๆ Others		
อำเภอลานกระบือ	939	919	1	17	2	AmphoeLan Krabu	
ตำบลลานกระบือ	353	337	-	16	-	TambonLan Krabu	
ตำบลช่องลม	72	72	-	-	-	TambonChong Lom	
ตำบลหนองหลวง	142	142	-	-	-	TambonNong Luang	
ตำบลโนนพลวง	134	132	1	1	-	TambonNon Phluang	
ตำบลประชาสุขสันต์	108	108	-	-	-	TambonPracha Suk San	
ตำบลบึงทับแรต	80	78	-	-	2	TambonBueng Thap Raet	
ตำบลจันทิมา	50	50	-	-	-	TambonChantima	
อำเภอทรายทองวัฒนา	534	529	1	4	-	AmphoeSai Thong Watthana	
ตำบลทุ่งทราย	284	279	1	4	-	TambonThung Sai	
ตำบลทุ่งทอง	125	125	-	-	-	TambonThung Thong	
ตำบลถาวรวัฒนา	125	125	-	-	-	TambonThawon Watthana	
อำเภอปางศิลาทอง	599	599	-	-	-	AmphoePang Sila Thong	
ตำบลโพธิ์ทอง	315	315	-	-	-	TambonPho Thong	
ตำบลหินดาด	178	178	-	-	-	TambonHin Dat	
ตำบลปางตาไว	106	106	-	-	-	TambonPang Ta Wai	
อำเภอบึงสามัคคี	551	547	-	4	-	AmphoeBueng Samakkhi	
ตำบลบึงสามัคคี	91	91	-	-	-	TambonBueng Samakkhi	
ตำบลวังชะโอน	112	112	-	-	-	TambonWang Cha-on	
ตำบลระหาน	242	238	-	4	-	TambonRahan	
ตำบลเทพนิมิต	106	106	-	-	-	TambonThap Nimit	
อำเภอโกสัมพีนคร	773	772	-	1	-	AmphoeKosamphi Nakhon	
ตำบลโกสัมพีนคร	375	375	-	-	-	TambonKosamphi	
ตำบลเพชรชมพู	165	164	-	1	-	TambonPhet Chomphu	
ตำบลลานดอกไม้ตก	233	233	-	-	-	TambonLan Dok Mai Tok	

ที่มา : สำนักงานธุรกิจและอุตสาหกรรม พ.ศ. 2555 (ข้อมูลพื้นฐาน) จังหวัด กำแพงเพชร สำนักงานสถิติแห่งชาติ กระทรวงเทคโนโลยีสารสนเทศและการสื่อสาร

Source : The 2012 Business and Industrial Census (Basic Information), Kamphaeng Phet Province, National Statistical Office, Ministry of Information and Communication Technology.

ตาราง 4 จำนวนสถานประกอบการ จำนวนตามสัดส่วนของการรวมลงทุนหรือถือหุ้นของต่างประเทศ อำเภอและตำบล  
TABLE 4 NUMBER OF ESTABLISHMENTS BY PROPORTION OF FOREIGN INVESTMENT OR SHARE HOLDING, AMPHOE AND TAMBON

อำเภอ/ตำบล	จำนวน สถานประกอบการ Number of establishments	ไม่มีต่างประเทศ รวมลงทุนหรือถือหุ้น No foreign's investment or share holding	สัดส่วนของการรวมลงทุนหรือถือหุ้น Proportion of foreign investment or share holding			Amphoe/Tambon
			รวม Total	< 10%	10 - 50%	
<b>จังหวัดกำแพงเพชร</b>	<b>242</b>	<b>238</b>	<b>4</b>	<b>2</b>	<b>2</b>	<b>Kamphaeng Phet</b>
อำเภอเมืองกำแพงเพชร	153	151	2	-	2	AmphoeMueang Kamphaeng Phet
ตำบลโนนเมือง	108	108	-	-	-	TambonNai Mueang
ตำบลไตรตรึงษ์	1	1	-	-	-	TambonTrai Trueng
ตำบลอ่างทอง	2	2	-	-	-	TambonAng Thong
ตำบลนาบ่อคำ	-	-	-	-	-	TambonNa Bo Kham
ตำบลนครชุม	26	26	-	-	-	TambonNakhon Churn
ตำบลพรขรรค์	2	2	-	-	-	TambonSong Tham
ตำบลลานดอกไม้	-	-	-	-	-	TambonLan Dok Mai
ตำบลหนองปลิง	5	5	-	-	-	TambonNong Pling
ตำบลคณฑี	4	2	2	-	2	TambonKhonthi
ตำบลนิคมสร้างตนเอง - ห้วยโพธิ์ทะเล	-	-	-	-	-	TambonNikhom Sang Ton Eng-Thung Pho Thale
ตำบลเทพนคร	2	2	-	-	-	TambonThep Nakhon
ตำบลวังทอง	-	-	-	-	-	TambonWang Thong
ตำบลห้วยขุมราม	-	-	-	-	-	TambonTha Khun Ram
ตำบลคลองแม่ลาย	-	-	-	-	-	TambonKhlong Mae Lai
ตำบลอินทร์	1	1	-	-	-	TambonThummarong
ตำบลสระแก้ว	2	2	-	-	-	TambonSa Kaeo
อำเภอไทรงาม	1	1	-	-	-	AmphoeSai Ngam
ตำบลไทรงาม	1	1	-	-	-	TambonSai Ngam
ตำบลหนองคล้า	-	-	-	-	-	TambonNong Khla
ตำบลหนองทอง	-	-	-	-	-	TambonNong Thong
ตำบลหนองไม้กอง	-	-	-	-	-	TambonNong Mai Kong
ตำบลมหาชัย	-	-	-	-	-	TambonMaha Chai
ตำบลพนาทอง	-	-	-	-	-	TambonPhan Thong
ตำบลหนองแม่แตง	-	-	-	-	-	TambonNong Mae Taeng
อำเภอคลองลาน	3	3	-	-	-	AmphoeKhlong Lan
ตำบลคลองน้ำไหล	2	2	-	-	-	TambonKhlong Nam Lai
ตำบลโป่งน้ำร้อน	-	-	-	-	-	TambonPong Nam Ron
ตำบลคลองลานพัฒนา	1	1	-	-	-	TambonKhlong Lan Phatthana
ตำบลীগาม	-	-	-	-	-	TambonSak Ngam
อำเภอขาณุวรลักษบุรี	40	38	2	2	-	AmphoeKhanu Worakabsuri
ตำบลยางสูง	2	2	-	-	-	TambonYang Sung
ตำบลป่าพุทรา	5	4	1	1	-	TambonPa Phutsa
ตำบลแสนตอ	3	3	-	-	-	TambonSaen To
ตำบลสถกบาตร	25	24	1	1	-	TambonSakok Bat
ตำบลบ่อถ้ำ	1	1	-	-	-	TambonBo Tham

ตาราง 4 จำนวนสถานประกอบการ จำนวนตามสัดส่วนของการร่วมลงทุนหรือถือหุ้นของต่างประเทศ อำเภอและตำบล (ต่อ)  
TABLE 4 NUMBER OF ESTABLISHMENTS BY PROPORTION OF FOREIGN INVESTMENT OR SHARE HOLDING, AMPHOE AND TAMBON (Contd.).

อำเภอ/ตำบล	จำนวน สถานประกอบการ Number of establishments	ไม่มีต่างประเทศ ร่วมลงทุนหรือถือหุ้น No foreign's investment or share holding	สัดส่วนของการร่วมลงทุนหรือถือหุ้น Proportion of foreign investment or share holding			Amphoe/Tambon
			รวม Total	< 10%	10 - 50%	
ตำบลดอนแดง	2	-	-	-	-	TambonDon Taeng
ตำบลวังพะลุ	-	-	-	-	-	TambonWang Chaphlu
ตำบลโคกไผ่	1	1	-	-	-	TambonKhong Phai
ตำบลปางมะค่า	1	1	-	-	-	TambonPang Makha
ตำบลวังหามแห	-	-	-	-	-	TambonWang Hamhae
ตำบลเกาะตาล	-	-	-	-	-	TambonKo Tan
อำเภอลดลองขลุง	20	20	-	-	-	AmphoeKhlong Khlung
ตำบลคลองขลุง	6	6	-	-	-	TambonKhlong Khlung
ตำบลท่ามะเขือ	12	12	-	-	-	TambonTha Makhua
ตำบลท่าพุทรา	-	-	-	-	-	TambonTha Phutsa
ตำบลแม่ลาด	1	1	-	-	-	TambonMae Lat
ตำบลวังยาง	-	-	-	-	-	TambonWang Yang
ตำบลวังแหม	-	-	-	-	-	TambonWang Khaem
ตำบลหัวถนน	-	-	-	-	-	TambonHua Thanon
ตำบลวังไทร	-	-	-	-	-	TambonWang Sai
ตำบลวังบัว	-	-	-	-	-	TambonWang Bua
ตำบลคลองสมบูรณ์	1	1	-	-	-	TambonKhlong Sombun
อำเภอพรานกระต่าย	8	8	-	-	-	AmphoePhran Kratai
ตำบลพรานกระต่าย	4	4	-	-	-	TambonPhran Kratai
ตำบลหนองหัววัว	-	-	-	-	-	TambonNong Hua Wua
ตำบลท่าไม้	-	-	-	-	-	TambonTha Mai
ตำบลวังคาง	-	-	-	-	-	TambonWang Khuang
ตำบลวังตะแบก	-	-	-	-	-	TambonWang Tabae
ตำบลเขาศรีสี	-	-	-	-	-	TambonKhae Khirt
ตำบลคูบ้านโอง	-	-	-	-	-	TambonKhui Ban Ong
ตำบลคลองพิไกร	-	-	-	-	-	TambonKhlong Phikrai
ตำบลรักกระต่ายทอง	4	4	-	-	-	TambonTham Kratai Thong
ตำบลห้วยยั้ง	-	-	-	-	-	TambonHuai yang
อำเภอลานกระบือ	14	14	-	-	-	AmphoeLan Krabu
ตำบลลานกระบือ	14	14	-	-	-	TambonLan Krabu
ตำบลช่องลม	-	-	-	-	-	TambonChong Lom
ตำบลหนองหลวง	-	-	-	-	-	TambonNong Luang
ตำบลโนนหลวง	-	-	-	-	-	TambonNon Phluang
ตำบลประชาสุขสันต์	-	-	-	-	-	TambonPracha Suk San
ตำบลบึงทับแรต	-	-	-	-	-	TambonBueng Thap Raet
ตำบลจันทิมา	-	-	-	-	-	TambonChantima

ตาราง 4 จำนวนสถานประกอบการ จำนวนตามสัดส่วนของกรรมสิทธิ์หุ้นของต่างประเทศ อำเภอและตำบล (ต่อ)

TABLE 4 NUMBER OF ESTABLISHMENTS BY PROPORTION OF FOREIGN INVESTMENT OR SHARE HOLDING, AMPHOE AND TAMBON (Contd.).

อำเภอ/ตำบล	จำนวน สถานประกอบการ Number of establishments	ไม่มีต่างประเทศ ร่วมลงทุนหรือถือหุ้น No foreign's investment or share holding	สัดส่วนของการร่วมลงทุนหรือถือหุ้น			Amphoe/Tambon
			รวม Total	< 10%	10 - 50%	
อำเภอพายัพวัฒนา	-	-	-	-	-	AmphoeSai Thong Watthana
ตำบลทุ่งทราย	-	-	-	-	-	TambonThung Sai
ตำบลทุ่งทอง	-	-	-	-	-	TambonThung Thong
ตำบลถาวรวัฒนา	-	-	-	-	-	TambonThawon Watthana
อำเภอปางศิลาทอง	-	-	-	-	-	AmphoePang Sila Thong
ตำบลโพธิ์ทอง	-	-	-	-	-	TambonPho Thong
ตำบลหินลาด	-	-	-	-	-	TambonHin Dat
ตำบลปางตาไว	-	-	-	-	-	TambonPang Ta Wai
อำเภอเมืองสามัคคี	2	2	-	-	-	AmphoeBueng Samakkhi
ตำบลบึงสามัคคี	-	-	-	-	-	TambonBueng Samakkhi
ตำบลวังพะเอน	-	-	-	-	-	TambonWang Cha-on
ตำบลระหาน	2	2	-	-	-	TambonRahan
ตำบลเทพนิมิต	-	-	-	-	-	TambonThap Nimit
อำเภอโกสุมพิสัย	1	1	-	-	-	AmphoeKosamphi Nakhon
ตำบลโกสุมพิสัย	-	-	-	-	-	TambonKosamphi
ตำบลเพชรบูรณ์	1	1	-	-	-	TambonPhet Chomphu
ตำบลลานดอกไม้ตก	-	-	-	-	-	TambonLan Dok Mai Tok

หมายเหตุ : เฉพาะสถานประกอบการที่มีรูปแบบการจัดตั้งตามกฎหมายเป็นบริษัทจำกัด และบริษัทจำกัด (มหาชน)

Note : Only establishments which were company limited and public company limited.

ที่มา : สำนักข้อมูลธุรกิจและอุตสาหกรรม พ.ศ. 2555 (ข้อมูลพื้นฐาน) จังหวัด กำแพงเพชร สำนักงานสถิติแห่งชาติ กระทรวงเทคโนโลยีสารสนเทศและการสื่อสาร

Source : The 2012 Business and Industrial Census (Basic Information), Kamphaeng Phet Province, National Statistical Office, Ministry of Information and Communication Technology.

ตาราง 5 จำนวนสถานประกอบการ จำนวนตามขนาดของสถานประกอบการ (จำนวนคนทำงาน) อำเภอและตำบล  
TABLE 5 NUMBER OF ESTABLISHMENTS BY SIZE OF ESTABLISHMENT (NUMBER OF PERSONS ENGAGED), AMPHOE AND TAMBON

อำเภอ/ตำบล	จำนวน สถานประกอบการ Number of establishments	ขนาดของสถานประกอบการ (จำนวนคนทำงาน) Size of establishment (Number of persons engaged)											Amphoe/Tambon		
		1 - 5	6 - 10	11- 15	16 - 20	21 - 25	26 - 30	31 - 50	51 - 100	101 - 200	201 - 500	501 - 1,000		> 1,000	
<b>จังหวัดกำแพงเพชร</b>	<b>19,824</b>	<b>18,726</b>	<b>676</b>	<b>181</b>	<b>76</b>	<b>45</b>	<b>23</b>	<b>45</b>	<b>31</b>	<b>12</b>	<b>7</b>	<b>2</b>	<b>-</b>	<b>-</b>	<b>Kamphaeng Phet</b>
อำเภอเมืองกำแพงเพชร	7,275	6,721	346	95	42	20	6	17	15	6	6	1	-	-	AmphoeMueang Kamphaeng Phet
ตำบลในเมือง	2,237	1,966	179	42	19	10	3	8	5	4	-	1	-	-	TambonMai Mueang
ตำบลไตรตรึงษ์	434	425	6	2	-	-	-	-	-	-	1	-	-	-	TambonTri Trueng
ตำบลอ่างทอง	645	607	23	8	2	1	-	2	2	-	-	-	-	-	TambonAng Thong
ตำบลนาบ่อคำ	287	284	3	-	-	-	-	-	-	-	-	-	-	-	TambonNa Bo Kham
ตำบลนครชุม	930	842	47	14	17	4	1	1	3	-	1	-	-	-	TambonNakhon Chum
ตำบลทรงธรรม	218	192	17	8	1	-	-	-	-	-	-	-	-	-	TambonSong Tham
ตำบลลาดอกลำไย	186	181	4	1	-	-	-	-	-	-	-	-	-	-	TambonLan Dok Mai
ตำบลหนองสิง	220	203	11	2	-	-	-	1	1	1	1	-	-	-	TambonNong Pling
ตำบลคณฑี	188	181	-	-	1	1	1	3	1	-	1	-	-	-	TambonKhonthi
ตำบลนิคมสร้างตนเอง - ทุ่งโพธิ์ทะเล	186	175	9	1	1	-	-	-	-	-	-	-	-	-	TambonNikhom Sang Ton Eng-Thung Pho Thale
ตำบลเทพนคร	453	423	17	8	1	3	-	-	-	-	1	-	-	-	TambonThep Nakhon
ตำบลวังทอง	501	491	6	2	2	-	-	-	-	1	1	-	-	-	TambonWang Thong
ตำบลท่าขุนราม	174	166	5	-	-	1	-	1	1	-	-	-	-	-	TambonTha Khun Ram
ตำบลคลองแม่ลาย	267	258	5	3	1	-	-	-	-	-	-	-	-	-	TambonKhlong Mae Lai
ตำบลข้ามวังค้	94	91	1	-	-	-	-	-	2	-	-	-	-	-	TambonThummarong
ตำบลสระแก้ว	255	236	13	4	-	-	1	1	1	-	-	-	-	-	TambonSa Kaeo
อำเภอไทรงาม	1,371	1,337	27	3	2	1	-	1	1	-	-	-	-	-	AmphoeSai Ngam
ตำบลไทรงาม	404	390	11	1	1	1	-	-	-	-	-	-	-	-	TambonSai Ngam
ตำบลหนองคล้า	74	72	1	-	1	-	-	-	-	-	-	-	-	-	TambonNong Khla
ตำบลหนองทอง	181	180	1	-	-	-	-	-	-	-	-	-	-	-	TambonNong Thong
ตำบลหนองไม้กอง	128	126	2	-	-	-	-	-	-	-	-	-	-	-	TambonNong Mai Kong
ตำบลมหาชัย	146	141	5	-	-	-	-	-	-	-	-	-	-	-	TambonMaha Chai
ตำบลพานทอง	311	306	4	1	-	-	-	-	-	-	-	-	-	-	TambonPhan Thong
ตำบลหนองแม่แตง	127	122	3	1	-	-	-	-	1	-	-	-	-	-	TambonNong Mae Taeng
อำเภอคลองลาน	1,451	1,390	39	11	2	1	3	3	1	-	1	-	-	-	AmphoeKhlong Lan
ตำบลคลองน้ำไหล	488	461	14	7	-	1	1	3	1	-	-	-	-	-	TambonKhlong Nam Lai
ตำบลโป่งน้ำร้อน	128	122	4	2	-	-	-	-	-	-	-	-	-	-	TambonPong Nam Ron
ตำบลคลองลานพัฒนา	606	580	20	2	2	-	1	-	-	-	1	-	-	-	TambonKhlong Lan Phatthana
ตำบลสังฆาม	229	227	1	-	-	-	1	-	-	-	-	-	-	-	TambonSak Ngam
อำเภอเขาฉกรรจ์บุรี	2,566	2,443	78	17	7	7	2	6	5	1	-	-	-	-	AmphoeKhanu Worakabsuri
ตำบลยางสูง	120	111	5	2	1	-	-	1	-	-	-	-	-	-	TambonYang Sung
ตำบลป่าพุทรา	436	411	19	1	1	1	1	2	1	-	-	-	-	-	TambonPa Phutsa
ตำบลแสนตอ	180	175	4	-	-	-	-	-	1	-	-	-	-	-	TambonSaen To
ตำบลตลกบาทร	668	617	33	5	3	4	1	2	3	-	-	-	-	-	TambonSalok Bat
ตำบลบ่อคำ	239	236	1	1	1	-	-	-	-	-	-	-	-	-	TambonBo Tham
ตำบลดอนแดง	132	125	4	2	-	1	-	-	-	-	-	-	-	-	TambonDon Taeng
ตำบลวังพะยุ	162	160	1	1	-	-	-	-	-	-	-	-	-	-	TambonWang Chaphlu
ตำบลโค้งไม้	133	124	2	4	1	1	-	1	-	-	-	-	-	-	TambonKhong Phai
ตำบลปางมะค่า	298	287	9	2	-	-	-	-	-	-	-	-	-	-	TambonPang Makha
ตำบลวังหามแห	118	117	-	-	-	-	-	-	-	1	-	-	-	-	TambonWang Hamhae
ตำบลเกาะตาด	80	80	-	-	-	-	-	-	-	-	-	-	-	-	TambonKo Tan
อำเภอคลองขลุง	1,921	1,812	61	23	12	2	-	4	4	2	-	1	-	-	AmphoeKhlong Khlung
ตำบลคลองขลุง	457	409	25	12	8	1	-	-	1	1	-	-	-	-	TambonKhlong Khlung
ตำบลท่ามะเขือ	491	472	13	2	2	-	-	1	1	-	-	-	-	-	TambonTha Makhua
ตำบลท่าพุทรา	151	142	4	2	1	-	-	1	1	-	-	-	-	-	TambonTha Phutsa
ตำบลแม่ลาด	42	38	-	3	-	-	-	-	-	-	-	1	-	-	TambonMae Lat

ตาราง 5 จำนวนสถานประกอบการ จำแนกตามขนาดของสถานประกอบการ (จำนวนพนักงาน) อำเภอและตำบล (ต่อ)  
TABLE 5 NUMBER OF ESTABLISHMENTS BY SIZE OF ESTABLISHMENT (NUMBER OF PERSONS ENGAGED), AMPHOE AND TAMBON (Contd.)

อำเภอ/ตำบล	จำนวน สถานประกอบการ Number of establishments	ขนาดของสถานประกอบการ (จำนวนพนักงาน) Size of establishment (Number of persons engaged)											Amphoe/Tambon				
		1 - 5	6 - 10	11- 15	16 - 20	21 - 25	26 - 30	31 - 50	51 - 100	101 - 200	201 - 500	501 - 1,000		> 1,000			
ตำบลวังยาง	60	59	1	-	-	-	-	-	-	-	-	-	-	-	-	-	TambonWang Yang
ตำบลวังเขม	177	165	7	3	-	-	-	-	-	-	-	-	1	1	-	-	TambonWang Khaem
ตำบลหัวถนน	110	108	1	-	1	-	-	-	-	-	-	-	-	-	-	-	TambonHua Thanon
ตำบลวังไทร	216	210	4	1	-	-	-	-	-	-	-	-	1	-	-	-	TambonWang Sai
ตำบลวังบัว	127	124	2	-	-	-	-	-	-	-	-	-	-	-	-	-	TambonWang Bua
ตำบลคลองสมบูรณ์	90	85	4	-	-	-	-	-	-	-	-	-	-	1	-	-	TambonKhong Sombun
อำเภอพรานกระต่าย	1,844	1,767	56	8	1	2	1	2	1	2	1	2	4	2	1	-	AmphoePhran Kratai
ตำบลพรานกระต่าย	370	333	26	3	-	-	-	-	-	-	-	-	-	2	1	-	TambonPhran Kratai
ตำบลหนองหัววัว	118	118	-	-	-	-	-	-	-	-	-	-	-	-	-	-	TambonNong Hua Wua
ตำบลท่าไม้	157	152	3	-	-	-	-	-	-	-	-	-	1	1	-	-	TambonTha Mai
ตำบลวังควง	159	158	-	-	-	-	-	-	-	-	-	-	-	-	-	-	TambonWang Khuang
ตำบลวังตะแบก	84	84	-	-	-	-	-	-	-	-	-	-	-	1	-	-	TambonWang Tabae
ตำบลเขาคีรี	155	150	4	1	-	-	-	-	-	-	-	-	-	-	-	-	TambonKhaeo Khiri
ตำบลคูบ้านโอง	100	98	2	-	-	-	-	-	-	-	-	-	-	-	-	-	TambonKhui Ban Ong
ตำบลคลองโพธิ์	183	179	2	1	-	-	-	-	-	1	-	-	-	-	-	-	TambonKhlong Phikrai
ตำบลเกาะตะเอยทอง	433	411	18	3	1	-	-	-	-	-	-	-	-	-	-	-	TambonTham Kratai Thong
ตำบลห้วยยั้ง	85	84	1	-	-	-	-	-	-	-	-	-	-	-	-	-	TambonHui yang
อำเภอลานกระบือ	939	900	22	7	1	3	2	1	3	2	1	2	2	2	1	-	AmphoeLan Krabu
ตำบลลานกระบือ	353	330	13	3	-	-	-	-	-	2	1	-	-	2	1	-	TambonLan Krabu
ตำบลช่องลม	72	71	1	-	-	-	-	-	-	-	-	-	-	-	-	-	TambonChong Lom
ตำบลหนองหลวง	142	140	-	2	-	-	-	-	-	-	-	-	-	-	-	-	TambonNong Luang
ตำบลโนนหลวง	134	128	2	2	-	-	-	-	-	1	-	-	-	-	1	-	TambonNon Phueng
ตำบลประจักษ์ศิลปาคม	108	104	4	-	-	-	-	-	-	-	-	-	-	-	-	-	TambonPracha Suk San
ตำบลบึงทับแรด	80	77	2	-	-	-	-	-	-	1	-	-	-	-	-	-	TambonBueng Thap Raet
ตำบลจันทิมา	50	50	-	-	-	-	-	-	-	-	-	-	-	-	-	-	TambonChantima
อำเภอทรายทองวัฒนา	534	522	4	1	2	-	-	-	-	-	-	-	1	2	-	-	AmphoeSai Thong Watthana
ตำบลทุ่งทราย	284	277	2	1	2	-	-	-	-	-	-	-	-	-	-	-	TambonThung Sai
ตำบลทุ่งทอง	125	121	1	-	-	-	-	-	-	-	-	-	-	-	-	-	TambonThung Thong
ตำบลถาวรวัฒนา	125	124	1	-	-	-	-	-	-	-	-	-	-	1	2	-	TambonThawon Watthana
อำเภอปางศิลาทอง	599	572	18	2	2	2	2	2	2	2	1	-	-	1	-	-	AmphoePang Sila Thong
ตำบลโพธิ์ทอง	315	303	10	-	-	-	-	-	-	1	-	-	-	-	-	-	TambonPho Thong
ตำบลหินลาด	178	169	4	1	1	1	1	1	1	-	-	-	-	-	-	-	TambonHin Lat
ตำบลปางตาเฒ่า	106	100	4	1	-	-	-	-	-	1	-	-	-	-	-	-	TambonPang Ta Wai
อำเภอโพนทราย	551	536	12	2	2	-	-	-	-	-	-	-	-	-	-	-	AmphoeBueng Samakhi
ตำบลบึงสามัคคี	91	91	-	-	-	-	-	-	-	-	-	-	-	-	-	-	TambonBueng Samakhi
ตำบลวังชะโอน	112	111	-	-	-	-	-	-	-	-	-	-	-	-	-	-	TambonWang Cha-on
ตำบลระหาน	242	231	9	2	-	-	-	-	-	-	-	-	-	-	-	-	TambonRahan
ตำบลเทพนิมิต	106	103	3	-	-	-	-	-	-	-	-	-	-	-	-	-	TambonThap Nimit
อำเภอโกสุมพิสัย	773	726	13	12	5	7	4	6	6	7	4	6	6	6	-	-	AmphoeKosamphi Nakhon
ตำบลโกสุมพิสัย	375	336	9	9	5	7	3	3	3	5	3	6	6	6	-	-	TambonKosamphi
ตำบลเพชรบูรณ์	165	161	3	3	-	-	-	-	-	-	-	-	-	-	-	-	TambonPhet Chomphu
ตำบลลานดอกไม้ตก	233	229	1	3	-	-	-	-	-	-	-	-	-	-	-	-	TambonLan Dok Mai Tok

หมายเหตุ : ขนาดของสถานประกอบการอุตสาหกรรมเกษตร จำแนกตามจำนวนพนักงานปกติ รวมกับลูกจ้าง/แรงงานเช่า

Note : Size of manufacturing establishment was classified by number of persons engaged included leased employees.

ที่มา : สำนักงานธุรกิจและอุตสาหกรรม พ.ศ. 2555 (ข้อมูลพื้นฐาน) จังหวัด กำแพงเพชร สำนักงานสถิติแห่งชาติ กระทรวงเทคโนโลยีสารสนเทศและการสื่อสาร

Source : The 2012 Business and Industrial Census (Basic Information), Kamphaeng Phet Province, National Statistical Office, Ministry of Information and Communication Technology.

ตาราง 6 จำนวนคนทำงานในสถานประกอบการ จำนวนคนตามขนาดสถานประกอบการ (จำนวนคนทำงาน) อำเภอละตำบล  
TABLE 6 NUMBER OF PERSONS ENGAGED IN ESTABLISHMENTS BY SIZE OF ESTABLISHMENT (NUMBER OF PERSONS ENGAGED), AMPHOE AND TAMBON

อำเภอ/ตำบล	จำนวน คนทำงาน Number of persons engaged	ขนาดของสถานประกอบการ (จำนวนคนทำงาน) Size of establishment (Number of persons engaged)											อำเภอ/Tambon	
		1 - 5	6 - 10	11- 15	16 - 20	21 - 25	26 - 30	31 - 50	51 - 100	101 - 200	201 - 500	501 - 1,000		> 1,000
<b>จังหวัดกำแพงเพชร</b>	<b>50,643</b>	<b>30,760</b>	<b>5,071</b>	<b>2,298</b>	<b>1,374</b>	<b>1,038</b>	<b>657</b>	<b>1,749</b>	<b>2,196</b>	<b>1,587</b>	<b>2,351</b>	<b>1,562</b>	<b>- Kamphaeng Phet</b>	
อำเภอเมืองกำแพงเพชร	22,408	11,693	2,615	1,205	760	463	165	652	1,025	904	2,116	810	- AmphoeMueang Kamphaeng Phet	
ตำบลในเมือง	8,380	3,741	1,363	535	340	230	83	297	381	600	-	810	- TambonNai Mueang	
ตำบลไตรศรั้ง	1,208	687	44	27	-	-	-	-	-	-	450	-	- TambonTrai Trueng	
ตำบลอ่างทอง	1,531	1,010	172	101	33	22	-	72	121	-	-	-	- TambonAng Thong	
ตำบลนาบ่อคำ	476	453	23	-	-	-	-	-	-	-	-	-	- TambonNa Bo Kham	
ตำบลนครชุม	2,906	1,445	351	181	313	93	27	50	207	-	239	-	- TambonNakhon Chum	
ตำบลทรงธรรม	556	309	130	101	16	-	-	-	-	-	-	-	- TambonSong Tham	
ตำบลลานดอกไม้	331	291	25	15	-	-	-	-	-	-	-	-	- TambonLan Dok Mai	
ตำบลหนองปลิง	1,036	340	84	23	-	-	-	32	73	184	300	-	- TambonNong Pling	
ตำบลคณฑี	896	306	-	-	22	22	28	127	58	-	355	-	- TambonKhonthi	
ตำบลนิคมสร้างตนเอง - ห้วยโพธิ์ทะเล	382	275	72	15	20	-	-	-	-	-	-	-	- TambonNikhom Sang Ton Eng-Thung Pho Thale	
ตำบลเทพนคร	1,492	800	125	95	19	71	-	-	-	-	382	-	- TambonThep Nakhon	
ตำบลวังทอง	1,268	689	45	24	-	-	-	-	-	120	390	-	- TambonWang Thong	
ตำบลท่าขุนราม	479	314	46	-	25	-	-	41	53	-	-	-	- TambonTha Khun Ram	
ตำบลคลองแม่ลาย	515	422	34	40	19	-	-	-	-	-	-	-	- TambonKhong Mae Lai	
ตำบลรั้วเหล็ก	273	134	7	-	-	-	-	-	132	-	-	-	- TambonThummarong	
ตำบลสระแก้ว	679	477	94	48	-	27	33	-	-	-	-	-	- TambonSa Kao	
อำเภอไทรงาม	2,290	1,948	200	42	40	25	-	35	-	-	-	-	- AmphoeSai Ngam	
ตำบลไทรงาม	810	671	81	13	20	25	-	-	-	-	-	-	- TambonSai Ngam	
ตำบลหนองคล้า	123	93	10	-	20	-	-	-	-	-	-	-	- TambonNong Khla	
ตำบลหนองทอง	247	240	7	-	-	-	-	-	-	-	-	-	- TambonNong Thong	
ตำบลหนองไม้กอง	179	166	13	-	-	-	-	-	-	-	-	-	- TambonNong Mai Kong	
ตำบลมหาชัย	296	262	34	-	-	-	-	-	-	-	-	-	- TambonMaha Chai	
ตำบลพานทอง	386	342	29	15	-	-	-	-	-	-	-	-	- TambonPhan Thong	
ตำบลหนองแม่แตง	249	174	26	14	-	-	-	35	-	-	-	-	- TambonNong Mae Taeng	
อำเภอคลองลาน	3,231	2,219	293	142	40	22	87	109	84	-	235	-	- AmphoeKhong Lan	
ตำบลคลองน้ำไหล	1,202	766	101	90	-	22	30	109	84	-	-	-	- TambonKhong Nam Lai	
ตำบลโป่งน้ำร้อน	240	178	36	26	-	-	-	-	-	-	-	-	- TambonPong Nam Ron	
ตำบลคลองลานพัฒนา	1,440	959	150	26	40	-	30	-	-	-	235	-	- TambonKhong Lan Phatthana	
ตำบลสักงาม	349	316	6	-	-	-	27	-	-	-	-	-	- TambonSak Ngam	
อำเภอขามเฒ่าสักขีบุรี	5,967	4,074	599	203	119	159	57	260	376	120	-	-	- AmphoeKham Worakasaburi	
ตำบลยางสูง	320	187	44	24	16	-	-	49	-	-	-	-	- TambonYang Sung	
ตำบลป่าพยุหะ	1,058	678	136	-	16	21	27	90	90	-	-	-	- TambonPa Phuetsa	
ตำบลแสนตอ	397	285	33	-	-	-	-	-	79	-	-	-	- TambonSaen To	
ตำบลตงนาคพร	1,947	1,184	244	60	52	91	30	79	207	-	-	-	- TambonSakok Bat	
ตำบลบ่อคำ	374	336	9	11	18	-	-	-	-	-	-	-	- TambonBo Tham	
ตำบลอนนตง	288	201	36	26	-	25	-	-	-	-	-	-	- TambonDon Taeng	
ตำบลวังชมพู	269	248	10	11	-	-	-	-	-	-	-	-	- TambonWang Chaphlu	
ตำบลไผ่	340	199	15	45	17	22	-	42	-	-	-	-	- TambonKhong Phai	
ตำบลปางมะค่า	548	450	72	26	-	-	-	-	-	-	-	-	- TambonPang Makha	
ตำบลวังหามแห	296	176	-	-	-	-	-	-	-	120	-	-	- TambonWang Hamthae	
ตำบลเกาะตาล	130	130	-	-	-	-	-	-	-	-	-	-	- TambonKo Tan	
อำเภอคลองขลุง	5,423	3,034	442	285	214	49	-	143	281	223	-	752	- AmphoeKhlong Khlung	
ตำบลคลองขลุง	1,369	692	181	145	141	24	-	-	81	105	-	-	- TambonKhlong Khlung	
ตำบลห้วยมะขี	1,145	892	92	25	39	-	-	36	61	-	-	-	- TambonTha Makhua	

ตาราง 6 จำนวนคนทำงานในสถานประกอบการ จำนวนคนทำงานในสถานประกอบการ (จำนวนคนทำงาน) อำเภอและตำบล (ต่อ)

TABLE 6 NUMBER OF PERSONS ENGAGED IN ESTABLISHMENTS BY SIZE OF ESTABLISHMENT (NUMBER OF PERSONS ENGAGED), AMPHOE AND TAMBON (Contd.)

อำเภอ/ตำบล	จำนวนคนทำงาน Number of persons engaged	ขนาดของสถานประกอบการ (จำนวนคนทำงาน) Size of establishment (Number of persons engaged)										Amphoe/Tambon				
		1 - 5	6 - 10	11- 15	16 - 20	21 - 25	26 - 30	31 - 50	51 - 100	101 - 200	201 - 500		501 - 1,000	> 1,000		
ตำบลท่าพรุ	417	224	36	26	17	-	-	31	83	-	-	-	-	-	-	Tambon Tha Phutsa
ตำบลเมลาต	841	53	-	36	-	-	-	-	-	-	-	-	-	752	-	Tambon Mae Lat
ตำบลวังยาง	88	81	7	-	-	-	-	-	-	-	-	-	-	-	-	Tambon Wang Yang
ตำบลวังเขม	431	258	46	39	-	-	-	32	56	-	-	-	-	-	-	Tambon Wang Khaem
ตำบลหัวถนน	235	212	6	-	17	-	-	-	-	-	-	-	-	-	-	Tambon Hua Thanon
ตำบลวังไทร	385	298	29	14	-	-	-	44	-	-	-	-	-	-	-	Tambon Wang Sai
ตำบลวังบัว	242	198	19	-	-	25	-	-	-	-	-	-	-	-	-	Tambon Wang Bua
ตำบลคลองสมบูรณ์	270	126	26	-	-	-	-	-	118	-	-	-	-	-	-	Tambon Khong Sombun
อำเภอพรานกระต่าย	3,936	2,883	419	103	16	43	87	154	122	109	-	-	-	-	-	Amphoe Phan Kratai
ตำบลพรานกระต่าย	1,216	582	195	41	-	21	57	89	122	109	-	-	-	-	-	Tambon Phan Kratai
ตำบลหนองหัววัว	140	140	-	-	-	-	-	-	-	-	-	-	-	-	-	Tambon Nong Hua Wua
ตำบลท่าไม้	329	242	25	-	-	-	30	32	-	-	-	-	-	-	-	Tambon Tha Mai
ตำบลวังควง	258	225	-	-	-	-	-	33	-	-	-	-	-	-	-	Tambon Wang Khuang
ตำบลวังตะแบก	116	116	-	-	-	-	-	-	-	-	-	-	-	-	-	Tambon Wang Tabaeak
ตำบลเขาคีรี	265	223	30	12	-	-	-	-	-	-	-	-	-	-	-	Tambon Khao Khirit
ตำบลคูบ้านน้อย	192	173	19	-	-	-	-	-	-	-	-	-	-	-	-	Tambon Khui Ban Ong
ตำบลคลองพิไกร	350	300	16	12	-	22	-	-	-	-	-	-	-	-	-	Tambon Khong Phikrai
ตำบลถ้ำกระต่ายทอง	901	720	127	38	16	-	-	-	-	-	-	-	-	-	-	Tambon Tham Kratai Thong
ตำบลห้วยอ้ง	169	162	7	-	-	-	-	-	-	-	-	-	-	-	-	Tambon Huai Yang
อำเภอลานกระบือ	2,274	1,448	168	91	17	69	-	95	155	231	-	-	-	-	-	Amphoe Lan Krabu
ตำบลลานกระบือ	1,135	566	103	39	-	47	-	95	155	130	-	-	-	-	-	Tambon Lan Krabu
ตำบลช่องลม	106	100	6	-	-	-	-	-	-	-	-	-	-	-	-	Tambon Chong Lom
ตำบลหนองหวง	260	231	-	29	-	-	-	-	-	-	-	-	-	-	-	Tambon Nong Luang
ตำบลโนนพลวง	367	204	17	23	-	22	-	-	-	101	-	-	-	-	-	Tambon Non Phluang
ตำบลประชาสุขสันต์	169	139	30	-	-	-	-	-	-	-	-	-	-	-	-	Tambon Pracha Suk San
ตำบลเป็้ทับแฉด	150	121	12	-	17	-	-	-	-	-	-	-	-	-	-	Tambon Bueang Thap Raet
ตำบลจันทิมา	87	87	-	-	-	-	-	-	-	-	-	-	-	-	-	Tambon Chantima
อำเภอทรายทองวัฒนา	1,090	747	29	11	40	-	60	50	153	-	-	-	-	-	-	Amphoe Sai Thong Watthana
ตำบลทุ่งทราย	541	414	16	11	40	-	60	-	-	-	-	-	-	-	-	Tambon Thung Sai
ตำบลทุ่งทอง	368	159	6	-	-	-	-	50	153	-	-	-	-	-	-	Tambon Thung Thong
ตำบลถาวรวัฒนา	181	174	7	-	-	-	-	-	-	-	-	-	-	-	-	Tambon Thawon Watthana
อำเภอปางศิลาทอง	1,180	846	132	28	36	47	57	34	-	-	-	-	-	-	-	Amphoe Pang Sila Thong
ตำบลโพธิ์ทอง	588	471	65	-	18	-	-	34	-	-	-	-	-	-	-	Tambon Pho Thong
ตำบลหินดาด	395	246	37	15	18	22	57	-	-	-	-	-	-	-	-	Tambon Hin Dat
ตำบลปางตาไ้	197	129	30	13	-	25	-	-	-	-	-	-	-	-	-	Tambon Pang Ta Wai
อำเภออินทร์มณี	899	765	80	26	-	-	28	-	-	-	-	-	-	-	-	Amphoe Bueang Samakkhi
ตำบลโปแตมคี	127	127	-	-	-	-	-	-	-	-	-	-	-	-	-	Tambon Bueang Samakkhi
ตำบลวังเขื่อน	176	148	-	-	-	-	28	-	-	-	-	-	-	-	-	Tambon Wang Cha-on
ตำบลระหาน	451	364	61	26	-	-	-	-	-	-	-	-	-	-	-	Tambon Rahan
ตำบลเทพนิมิต	145	126	19	-	-	-	-	-	-	-	-	-	-	-	-	Tambon Thap Nimit
อำเภอโกสัมพีนคร	1,945	1,103	94	162	92	161	116	217	-	-	-	-	-	-	-	Amphoe Kosamphi Nakhon
ตำบลโกสัมพี	1,303	560	67	118	92	161	88	217	-	-	-	-	-	-	-	Tambon Kosamphi
ตำบลเพชรบูรณ์	292	243	21	-	-	-	28	-	-	-	-	-	-	-	-	Tambon Phet Chomphu
ตำบลลานดอกไม้ตก	350	300	6	44	-	-	-	-	-	-	-	-	-	-	-	Tambon Lan Dok Mai Tok

ที่มา : สำนักงานธุรกิจและอุตสาหกรรม พ.ศ. 2555 (ข้อมูลพื้นฐาน) จังหวัด กำแพงเพชร สำนักงานสถิติแห่งชาติ กระทรวงเทคโนโลยีสารสนเทศและการสื่อสาร

Source : The 2012 Business and Industrial Census (Basic Information), Kamphaeng Phet Province, National Statistical Office, Ministry of Information and Communication Technology.



ตาราง 7 จำนวนสถานประกอบการ จำนวนตามขนาดของสถานประกอบการ (จำนวนลูกจ้าง) อำเภอละตำบล

TABLE 7 NUMBER OF ESTABLISHMENTS BY SIZE OF ESTABLISHMENT (NUMBER OF EMPLOYEES), AMPHOE AND TAMBON

อำเภอ/ตำบล	จำนวน สถานประกอบการ Number of establishments	ขนาดของสถานประกอบการ (จำนวนลูกจ้าง) Size of establishment (Number of employees)													Amphoe/Tambon
		1 - 5	6 - 10	11- 15	16 - 20	21 - 25	26 - 30	31 - 50	51 - 100	101 - 200	201 - 500	501 - 1,000	> 1,000	ไม่มี No	
<b>จังหวัดกำแพงเพชร</b>	<b>19,824</b>	<b>2,365</b>	<b>392</b>	<b>104</b>	<b>57</b>	<b>24</b>	<b>11</b>	<b>35</b>	<b>24</b>	<b>9</b>	<b>5</b>	<b>2</b>	<b>-</b>	<b>16,796</b>	<b>Kamphaeng Phet</b>
อำเภอเมืองกำแพงเพชร	7,275	1,115	218	58	31	13	3	17	13	5	4	1	-	5,797	AmphoeMueang Kamphaeng Phet
ตำบลในเมือง	2,237	581	124	27	13	6	2	7	5	4	1	-	-	1,467	TambonNai Mueang
ตำบลไตรตรัง	434	32	2	1	-	-	-	-	-	-	1	-	-	398	TambonTriai Truang
ตำบลอ่างทอง	645	74	13	5	1	-	-	3	1	-	-	-	-	548	TambonAng Thong
ตำบลนาบ่อคำ	287	16	1	-	-	-	-	-	-	-	-	-	-	270	TambonNa Bo Kham
ตำบลนครชุม	930	152	26	12	12	4	-	1	3	-	1	-	-	719	TambonNakhon Chum
ตำบลทรงธรรม	218	21	13	5	-	-	-	-	-	-	-	-	-	179	TambonSong Tham
ตำบลลาดตอกไม้	186	11	-	1	-	-	-	-	-	-	-	-	-	174	TambonLan Dok Mai
ตำบลหนองปลิง	220	29	9	-	-	-	-	1	1	1	-	-	-	179	TambonNong Pling
ตำบลคนตี	188	13	-	1	-	-	1	3	1	-	1	-	-	168	TambonKhonthi
ตำบลนิคมสร้างตนเอง - ทุ่งโพธิ์ทะเล	186	12	3	1	-	-	-	-	-	-	-	-	-	170	TambonNikhom Sang Ton Eng-Thung Pho Thale
ตำบลเทพนคร	453	55	12	1	3	1	-	-	-	-	1	-	-	380	TambonThep Nakhon
ตำบลวังทอง	501	18	5	-	-	-	-	-	-	-	-	-	-	478	TambonWang Thong
ตำบลท่าขุนราม	174	17	3	-	-	1	-	1	-	-	-	-	-	152	TambonTha Khun Ram
ตำบลคลองแม่ลาย	267	26	2	3	1	-	-	-	-	-	-	-	-	235	TambonKhlong Mae Lai
ตำบลอินทร์	94	7	-	-	-	-	-	-	2	-	-	-	-	85	TambonThummarong
ตำบลสระแก้ว	255	51	5	2	-	1	-	1	-	-	-	-	-	195	TambonSa Kaso
อำเภอไพศรภม	1,371	95	11	1	1	-	-	1	-	-	-	-	-	1,262	AmphoeSai Ngam
ตำบลไพศรภม	404	72	4	1	-	-	-	-	-	-	-	-	-	327	TambonSai Ngam
ตำบลหนองค้ำ	74	1	1	-	1	-	-	-	-	-	-	-	-	71	TambonNong Kha
ตำบลหนองตอ	181	3	-	-	-	-	-	-	-	-	-	-	-	178	TambonNong Thong
ตำบลหนองไม้กอง	128	5	1	-	-	-	-	-	-	-	-	-	-	122	TambonNong Mai Kong
ตำบลมหาชัย	146	6	2	-	-	-	-	-	-	-	-	-	-	138	TambonMaha Chai
ตำบลพานทอง	311	6	1	-	-	-	-	-	-	-	-	-	-	304	TambonPhan Thong
ตำบลหนองแม่แตง	127	2	2	-	-	-	-	1	-	-	-	-	-	122	TambonNong Mae Taeng
อำเภอดองลาน	1,451	137	17	4	1	-	-	1	-	-	1	-	-	1,290	AmphoeKhlong Lan
ตำบลคลองน้ำไหล	488	65	7	2	1	-	-	1	-	-	-	-	-	412	TambonKhlong Nam Lai
ตำบลโป่งน้ำร้อน	128	2	3	2	-	-	-	-	-	-	-	-	-	121	TambonPong Nam Ron
ตำบลคลองลานพัฒนา	606	58	7	-	-	-	-	-	-	-	1	-	-	540	TambonKhlong Lan Phatthana
ตำบลลำปาง	229	12	-	-	-	-	-	-	-	-	-	-	-	217	TambonSak Ngam
อำเภอขามเฒ่าลูกช้างบุรี	2,566	285	52	11	5	4	2	4	4	1	-	-	-	2,198	AmphoeKhanu Worakaksaburi
ตำบลยางสูง	120	11	5	3	-	-	-	1	-	-	-	-	-	100	TambonYang Sung
ตำบลป่าพรา	436	57	11	1	1	1	-	2	-	-	-	-	-	363	TambonPa Phutsa
ตำบลแสนตอ	180	17	3	-	-	-	-	-	1	-	-	-	-	159	TambonSaen To
ตำบลสถาพร	668	133	18	4	3	2	2	1	3	-	-	-	-	502	TambonSalok Bat
ตำบลบ่อคำ	239	15	2	1	-	-	-	-	-	-	-	-	-	221	TambonBo Tham
ตำบลดอนแดง	132	13	5	1	-	1	-	-	-	-	-	-	-	112	TambonDon Taeng
ตำบลวังชะพลู	162	4	1	-	-	-	-	-	-	-	-	-	-	157	TambonWang Chaphlu
ตำบลเต็งไม้	133	10	3	1	1	-	-	-	-	-	-	-	-	118	TambonKhong Phai
ตำบลปางมะค่า	298	20	4	-	-	-	-	-	-	-	-	-	-	274	TambonPang Makha
ตำบลวังหามแห	118	2	-	-	-	-	-	-	-	1	-	-	-	115	TambonWang Hamhae
ตำบลเกาะตาล	80	3	-	-	-	-	-	-	-	-	-	-	-	77	TambonKo Tan
อำเภอดองสูง	1,921	281	36	17	7	-	2	2	4	1	-	1	-	1,570	AmphoeKhlong Khlung
ตำบลดองสูง	457	79	18	9	4	-	-	-	2	-	-	-	-	345	TambonKhlong Khlung
ตำบลท่ามะเขือ	491	132	6	2	2	-	1	-	1	-	-	-	-	347	TambonTha Makhua

ตาราง 7 จำนวนสถานประกอบการ จำแนกตามขนาดของสถานประกอบการ (จำนวนลูกจ้าง) อำเภอละตำบล (ต่อ)

TABLE 7 NUMBER OF ESTABLISHMENTS BY SIZE OF ESTABLISHMENT (NUMBER OF EMPLOYEES), AMPHOE AND TAMBON (Contd.)

อำเภอ/ตำบล	จำนวน สถานประกอบการ Number of establishments	ขนาดของสถานประกอบการ (จำนวนลูกจ้าง) Size of establishment (Number of employees)										Amphoe/Tambon				
		1 - 5	6 - 10	11- 15	16 - 20	21 - 25	26 - 30	31 - 50	51 - 100	101 - 200	201 - 500		501 - 1,000	> 1,000	ไม่มี No	
ตำบลท่าพรุ	151	13	5	1	1	1	1	1	1	1	1	1	1	1	129	TambonTha Phu
ตำบลเเลาด	42	9	-	3	-	-	-	-	-	-	-	-	-	1	29	TambonMee Lat
ตำบลวังยาง	60	2	-	-	-	-	-	-	-	-	-	-	-	-	58	TambonWang Yang
ตำบลวังเขม	177	20	3	1	-	-	-	-	1	-	-	-	-	-	152	TambonWang Khaem
ตำบลหัวถนน	110	1	-	1	-	-	-	-	-	-	-	-	-	-	108	TambonHua Thanon
ตำบลวังไทร	216	12	2	-	-	-	-	-	1	-	-	-	-	-	201	TambonWang Sai
ตำบลวังบัว	127	4	1	-	-	-	-	-	-	-	-	-	-	-	122	TambonWang Bua
ตำบลคลองสมบูรณ์	90	9	1	-	-	-	-	-	-	-	1	-	-	-	79	TambonKlong Sombun
อำเภอพรานกระต่าย	1,844	174	21	4	-	2	-	3	1	1	1	1	1	1	1,638	AmphoePhran Kratai
ตำบลพรานกระต่าย	370	72	9	2	-	2	-	2	1	1	1	1	1	1	281	TambonPhran Kratai
ตำบลหนองหัววัว	118	1	-	-	-	-	-	-	-	-	-	-	-	-	117	TambonNong Hua Wua
ตำบลท่าไม้	157	7	1	-	-	-	-	-	1	-	-	-	-	-	148	TambonTha Mai
ตำบลวังคาง	159	5	-	-	-	-	-	-	-	-	-	-	-	-	154	TambonWang Khuang
ตำบลวังตะแบก	84	1	-	-	-	-	-	-	-	-	-	-	-	-	83	TambonWang Tabak
ตำบลเขาคีรีสี	155	6	1	-	-	-	-	-	-	-	-	-	-	-	148	TambonKhaeo Khiri
ตำบลตะบันน่อง	100	3	-	-	-	-	-	-	-	-	-	-	-	-	97	TambonKhui Ban Ong
ตำบลคลองพิไกร	183	19	3	-	-	-	-	-	-	-	-	-	-	-	161	TambonKlong Phikrai
ตำบลลำกระต่ายทอง	433	59	7	2	-	-	-	-	-	-	-	-	-	-	365	TambonTham Kratai Thong
ตำบลห้วยยั้ง	85	1	-	-	-	-	-	-	-	-	-	-	-	-	84	TambonHuai yang
อำเภอลานกระบือ	939	94	16	3	2	1	-	1	2	1	1	1	1	1	819	AmphoeLan Krabu
ตำบลลานกระบือ	353	58	11	2	2	-	-	1	2	1	1	1	1	1	276	TambonLan Krabu
ตำบลช่องลม	72	2	-	-	-	-	-	-	-	-	-	-	-	-	70	TambonChong Lom
ตำบลหนองหลวง	142	8	-	1	-	-	-	-	-	-	-	-	-	-	133	TambonNong Luang
ตำบลโนนพลวง	134	19	4	-	-	-	-	1	-	-	-	-	-	-	110	TambonNon PhLuang
ตำบลประชาสุขสันต์	108	3	1	-	-	-	-	-	-	-	-	-	-	-	104	TambonPracha Suk San
ตำบลปั้งทับแฉด	80	2	-	-	-	-	-	-	-	-	-	-	-	-	78	TambonBueng Thap Raet
ตำบลจันทิมา	50	2	-	-	-	-	-	-	-	-	-	-	-	-	48	TambonChantima
อำเภอทรายทองวัฒนา	534	45	2	-	1	-	-	-	-	-	-	-	-	-	486	AmphoeSai Thong Watthana
ตำบลทุ่งทราย	284	32	2	-	1	-	-	-	-	-	-	-	-	-	249	TambonThung Sai
ตำบลทุ่งทอง	125	6	-	-	-	-	-	-	-	-	-	-	-	-	119	TambonThung Thong
ตำบลถาวรวัฒนา	125	7	-	-	-	-	-	-	-	-	-	-	-	-	118	TambonThawon Watthana
อำเภอปางศิลาทอง	599	50	4	1	1	-	-	1	-	-	-	-	-	-	542	AmphoePang Sila Thong
ตำบลโพธิ์ทอง	315	34	1	1	-	-	-	-	1	-	-	-	-	-	278	TambonPho Thong
ตำบลหินลาด	178	14	1	-	1	-	-	-	-	-	-	-	-	-	162	TambonHin Dat
ตำบลปางตาไว	106	2	2	-	-	-	-	-	-	-	-	-	-	-	102	TambonPang Ta Wai
อำเภอโป่งน้ำร้อน	551	46	4	1	-	-	-	1	-	-	-	-	-	-	499	AmphoeBueng Samakkhi
ตำบลโป่งน้ำร้อน	91	1	-	-	-	-	-	-	-	-	-	-	-	-	90	TambonBueng Samakkhi
ตำบลระงะเอน	112	-	-	-	-	-	-	1	-	-	-	-	-	-	111	TambonWang Cha-on
ตำบลระหาน	242	42	4	1	-	-	-	-	-	-	-	-	-	-	195	TambonRahan
ตำบลเทพนิมิต	106	3	-	-	-	-	-	-	-	-	-	-	-	-	103	TambonThap Nimit
อำเภอโกสุมพิรินทร์	773	43	11	4	8	3	-	6	-	-	-	-	-	-	695	AmphoeKosamphi Nakhon
ตำบลโกสุมพิ	375	35	9	4	8	3	2	6	-	-	-	-	-	-	308	TambonKosamphi
ตำบลเพชรบูรณ์	165	5	2	-	-	-	-	1	-	-	-	-	-	-	157	TambonPhet Chomphu
ตำบลลาดคอกไม้ตก	233	3	-	-	-	-	-	-	-	-	-	-	-	-	230	TambonLan Dok Mai Tok

ตาราง 8 จำนวนผู้จ้างในสถานประกอบการ จำแนกตามขนาดของสถานประกอบการ (จำนวนพนักงาน) อำเภอและตำบล  
TABLE 8 NUMBER OF EMPLOYEES IN ESTABLISHMENTS BY SIZE OF ESTABLISHMENT (NUMBER OF PERSONS ENGAGED), AMPHOE AND TAMBON

อำเภอ/ตำบล	จำนวน ลูกจ้าง Number of employees	ขนาดของสถานประกอบการ (จำนวนคนทำงาน) Size of establishment (Number of persons engaged)											อำเภอ/Tambon	
		1 - 5	6 - 10	11 - 15	16 - 20	21 - 25	26 - 30	31 - 50	51 - 100	101 - 200	201 - 500	501 - 1,000		> 1,000
<b>จังหวัดกำแพงเพชร</b>	<b>19,216</b>	<b>3,857</b>	<b>3,570</b>	<b>1,759</b>	<b>1,116</b>	<b>838</b>	<b>377</b>	<b>1,408</b>	<b>1,725</b>	<b>1,353</b>	<b>1,651</b>	<b>1,562</b>	<b>- Kamphaeng Phet</b>	
อำเภอเมืองกำแพงเพชร	10,667	1,920	1,909	1,006	681	408	152	638	948	779	1,416	810	- AmphoeMueang Kamphaeng Phet	
ตำบลในเมือง	5,152	1,015	1,056	443	307	192	75	291	365	598	-	810	- TambonNai Mueang	
ตำบลไทรโคตร	554	55	24	25	-	-	-	-	-	-	450	-	- TambonTrai Trueng	
ตำบลอ่างทอง	553	131	101	79	30	20	-	72	120	-	-	-	- TambonAng Thong	
ตำบลนาบ่อคำ	40	28	12	-	-	-	-	-	-	-	-	-	- TambonNa Bo Kham	
ตำบลนครชุม	1,581	261	263	152	295	89	25	50	207	-	239	-	- TambonNakhon Chum	
ตำบลพรขจร	224	27	96	86	15	-	-	-	-	-	-	-	- TambonSong Tham	
ตำบลลานดอกไม้	46	17	14	15	-	-	-	-	-	-	-	-	- TambonLan Dok Mai	
ตำบลหนองปลิง	423	58	63	20	-	-	31	70	181	-	-	-	- TambonNong Pling	
ตำบลคันทรี	602	29	-	-	-	20	27	121	55	-	350	-	- TambonKhonthi	
ตำบลนิคมสร้างตนเอง - ทุ่งโพธิ์ทะเล	74	18	45	11	-	-	-	-	-	-	-	-	- TambonNikhom Sang Ton Eng-Thung Pho Thale	
ตำบลเทพนคร	705	82	86	81	17	62	-	-	-	-	-	-	- TambonThep Nakhon	
ตำบลวังทอง	74	23	35	16	-	-	-	-	-	-	377	-	- TambonWang Thong	
ตำบลท่าขุนราม	132	30	35	-	-	25	-	40	2	-	-	-	- TambonTha Khun Ram	
ตำบลคลองแม่ลาย	120	43	22	38	17	-	-	-	-	-	-	-	- TambonKhlong Mae Lai	
ตำบลอัมรินทร์	149	15	5	-	-	-	-	-	129	-	-	-	- TambonThummarong	
ตำบลสระแก้ว	238	88	52	40	-	-	25	33	-	-	-	-	- TambonSa Keao	
อำเภอโกรง	326	128	124	22	17	-	-	35	-	-	-	-	- Amphoesai Ngam	
ตำบลโพธิ์งาม	167	100	55	12	-	-	-	-	-	-	-	-	- TambonSai Ngam	
ตำบลหนองคล้า	26	1	8	-	17	-	-	-	-	-	-	-	- TambonNong Khla	
ตำบลหนองทอง	8	3	5	-	-	-	-	-	-	-	-	-	- TambonNong Thong	
ตำบลหนองน้ำก้อ	17	6	11	-	-	-	-	-	-	-	-	-	- TambonNong Mai Kong	
ตำบลมหาชัย	27	10	17	-	-	-	-	-	-	-	-	-	- TambonMaha Chai	
ตำบลพานทอง	23	6	17	-	-	-	-	-	-	-	-	-	- TambonPhan Thong	
ตำบลหนองแม่แตง	58	2	11	10	-	-	35	-	-	-	-	-	- TambonNong Mae Taeng	
อำเภอคลองลาน	767	208	200	71	-	20	-	33	-	-	235	-	- AmphoeKhlong Lan	
ตำบลคลองน้ำไหล	257	91	66	47	-	20	-	33	-	-	-	-	- TambonKhlong Nam Lai	
ตำบลโป่งน้ำร้อน	53	2	27	24	-	-	-	-	-	-	-	-	- TambonPong Nam Ron	
ตำบลคลองลานพัฒนา	434	97	102	-	-	-	-	-	-	-	235	-	- TambonKhlong Lan Phatthana	
ตำบลสีงาม	23	18	5	-	-	-	-	-	-	-	-	-	- TambonSak Ngam	
อำเภอขามเฒ่า	1,955	475	426	140	107	142	53	207	285	120	-	-	- AmphoeKhanu Worakatsaburi	
ตำบลยางสูง	145	22	36	24	14	-	-	49	-	-	-	-	- TambonYang Sung	
ตำบลป่าพุทรา	332	78	106	-	14	20	25	83	6	-	-	-	- TambonPa Phutsa	
ตำบลแสนตอ	128	31	21	-	-	-	-	76	-	-	-	-	- TambonSaen To	
ตำบลสถาปนา	870	219	175	42	49	79	28	75	203	-	-	-	- TambonSalok Bat	
ตำบลบ่อแก้ว	63	30	8	10	15	-	-	-	-	-	-	-	- TambonBo Tham	
ตำบลดอนแดง	110	30	33	24	-	23	-	-	-	-	-	-	- TambonDon Taeng	
ตำบลวังขะหลู	11	4	7	-	-	-	-	-	-	-	-	-	- TambonWang Chaphlu	
ตำบลโค้งไม้	86	20	11	20	15	20	-	-	-	-	-	-	- TambonKhong Phai	
ตำบลปางมะค่า	77	28	29	20	-	-	-	-	-	-	-	-	- TambonPang Makha	
ตำบลวังหมัน	127	7	-	-	-	-	-	-	-	120	-	-	- TambonWang Hamhae	
ตำบลเกาะตาล	6	6	-	-	-	-	-	-	-	-	-	-	- TambonKo Tan	

ตาราง 8 จำนวนผู้จ้างในสถานประกอบการ จำแนกตามขนาดของสถานประกอบการ (จำนวนพนักงาน) อำเภอและตำบล (ต่อ)  
TABLE 8 NUMBER OF EMPLOYEES IN ESTABLISHMENTS BY SIZE OF ESTABLISHMENT (NUMBER OF PERSONS ENGAGED), AMPHOE AND TAMBON (Contd.)

อำเภอ/ตำบล	จำนวน ลูกจ้าง Number of employees	ขนาดของสถานประกอบการ (จำนวนคนทำงาน) Size of establishment (Number of persons engaged)													Amphoe/Tambon		
		1 - 5	6 - 10	11 - 15	16 - 20	21 - 25	26 - 30	31 - 50	51 - 100	101 - 200	201 - 500	501 - 1,000	> 1,000				
อำเภอคลองเตย	2,563	443	309	257	194	20	-	100	270	218	-	752	-	-	-	-	AmphoeKlong Klung
ตำบลคลองเตย	702	110	135	130	127	20	-	-	80	100	-	-	-	-	-	-	TambonKlong Klung
ตำบลท่ามะเขือ	454	231	72	25	36	-	-	30	60	-	-	-	-	-	-	-	TambonTha Makhua
ตำบลท่าพุทรา	197	20	29	22	16	-	-	30	80	-	-	-	-	-	-	-	TambonTha Phutsa
ตำบลแม่ลาด	797	9	-	36	-	-	-	-	-	-	-	752	-	-	-	-	TambonMae Lat
ตำบลวังยาง	7	3	4	-	-	-	-	-	-	-	-	-	-	-	-	-	TambonWang Yang
ตำบลวังเขม	139	30	25	34	-	-	-	-	50	-	-	-	-	-	-	-	TambonWang Khaem
ตำบลหัวถนน	17	2	-	-	15	-	-	-	-	-	-	-	-	-	-	-	TambonHua Thanon
ตำบลวังโพธิ์	90	18	22	10	-	-	-	40	-	-	-	-	-	-	-	-	TambonWang Sai
ตำบลวังบัว	15	7	8	-	-	-	-	-	-	-	-	-	-	-	-	-	TambonWang Bua
ตำบลคลองสมบูรณ์	145	13	14	-	-	-	-	-	-	118	-	-	-	-	-	-	TambonKlong Sombun
อำเภอพรหมกระษัตย์	958	251	275	71	-	23	40	120	70	108	-	-	-	-	-	-	AmphoePhran Kratai
ตำบลพรหมกระษัตย์	570	93	122	27	-	21	40	89	70	108	-	-	-	-	-	-	TambonPhran Kratai
ตำบลหนองหัววัว	2	2	-	-	-	-	-	-	-	-	-	-	-	-	-	-	TambonNong Hua Wua
ตำบลท่าไม้	53	9	13	-	-	-	-	31	-	-	-	-	-	-	-	-	TambonTha Mai
ตำบลวังควง	9	9	-	-	-	-	-	-	-	-	-	-	-	-	-	-	TambonWang Khuang
ตำบลวังตะแบก	3	3	-	-	-	-	-	-	-	-	-	-	-	-	-	-	TambonWang Tabak
ตำบลเขาควีร์สี	30	8	22	-	-	-	-	-	-	-	-	-	-	-	-	-	TambonKhao Khirit
ตำบลคูย์บ้านเือง	5	3	2	-	-	-	-	-	-	-	-	-	-	-	-	-	TambonKhui Ban Ong
ตำบลคลองทีเือง	61	34	15	10	-	2	-	-	-	-	-	-	-	-	-	-	TambonKlong Phikrai
ตำบลถ้ำกระต่ายทอง	220	90	96	34	-	-	-	-	-	-	-	-	-	-	-	-	TambonTham Kratai Thong
ตำบลหัวขี้	5	-	5	-	-	-	-	-	-	-	-	-	-	-	-	-	TambonHui yang
อำเภอสามกระบือ	741	160	130	66	-	61	-	45	151	128	-	-	-	-	-	-	AmphoeLan Krabu
ตำบลลานกระบือ	584	101	85	34	-	40	-	45	151	128	-	-	-	-	-	-	TambonLan Krabu
ตำบลช่องลม	5	1	4	-	-	-	-	-	-	-	-	-	-	-	-	-	TambonChong Lom
ตำบลหนองหวง	28	16	-	12	-	-	-	-	-	-	-	-	-	-	-	-	TambonNong Luang
ตำบลโนนทอง	89	33	15	20	-	21	-	-	-	-	-	-	-	-	-	-	TambonNon Phluang
ตำบลประยูรสุทัศน์	21	-	21	-	-	-	-	-	-	-	-	-	-	-	-	-	TambonPracha Suk San
ตำบลปึงทับแรต	7	2	5	-	-	-	-	-	-	-	-	-	-	-	-	-	TambonBueng Thap Raet
ตำบลจันทิมา	7	7	-	-	-	-	-	-	-	-	-	-	-	-	-	-	TambonChantima
อำเภอทรายทองวัฒนา	118	66	21	10	20	-	-	-	1	-	-	-	-	-	-	-	AmphoeSai Thong Watthana
ตำบลทุ่งทราย	91	49	12	10	20	-	-	-	-	-	-	-	-	-	-	-	TambonThung Sai
ตำบลทุ่งทอง	12	7	4	-	-	-	-	-	1	-	-	-	-	-	-	-	TambonThung Thong
ตำบลถาวรวัฒนา	15	10	5	-	-	-	-	-	-	-	-	-	-	-	-	-	TambonThawon Watthana
อำเภอป่าสักทอง	214	80	59	10	15	20	-	30	-	-	-	-	-	-	-	-	AmphoePang Sika Thong
ตำบลโพธิ์ทอง	138	57	36	-	15	-	-	30	-	-	-	-	-	-	-	-	TambonPho Thong
ตำบลหินตาด	55	21	14	-	-	20	-	-	-	-	-	-	-	-	-	-	TambonHin Dat
ตำบลปางตาเือง	21	2	9	10	-	-	-	-	-	-	-	-	-	-	-	-	TambonPang Ta Wai
อำเภอป่าสักคี	148	58	45	21	-	-	24	-	-	-	-	-	-	-	-	-	AmphoeBueng Samakkhi
ตำบลป่าสักคี	4	4	-	-	-	-	-	-	-	-	-	-	-	-	-	-	TambonBueng Samakkhi
ตำบลวังจะเือง	24	-	-	-	-	-	24	-	-	-	-	-	-	-	-	-	TambonWang Cha-on
ตำบลระหาน	113	52	40	21	-	-	-	-	-	-	-	-	-	-	-	-	TambonRahan
ตำบลเทพนิมิต	7	2	5	-	-	-	-	-	-	-	-	-	-	-	-	-	TambonThap Nimit

ตาราง 8 จำนวนผู้จ้างในสถานประกอบการ จำแนกตามขนาดของสถานประกอบการ (จำนวนคนทำงาน) อำเภอและตำบล (ต่อ)  
 TABLE 8 NUMBER OF EMPLOYEES IN ESTABLISHMENTS BY SIZE OF ESTABLISHMENT (NUMBER OF PERSONS ENGAGED), AMPHOE AND TAMBON (Contd.)

อำเภอ/ตำบล	จำนวน ลูกจ้าง Number of employees	ขนาดของสถานประกอบการ (จำนวนคนทำงาน) Size of establishment (Number of persons engaged)											Amphoe/Tambon				
		1 - 5	6 - 10	11 - 15	16 - 20	21 - 25	26 - 30	31 - 50	51 - 100	101 - 200	201 - 500	501 - 1,000		> 1,000			
อำเภอโกสุมพิสัย	759	68	72	85	82	144	108	200	-	-	-	-	-	-	-	-	AmphoeKosamphi Nakhon
ตำบลโคกสิงห์	701	58	52	85	82	144	80	200	-	-	-	-	-	-	-	-	TambonKosamphi
ตำบลเพชรฆนฏ	51	6	17	-	-	-	28	-	-	-	-	-	-	-	-	-	TambonPhet Chomphu
ตำบลลานดอกไม้ตก	7	4	3	-	-	-	-	-	-	-	-	-	-	-	-	-	TambonLan Dok Mai Tok

ที่มา : สำนักงานธุรกิจและอุตสาหกรรม พ.ศ. 2555 (ข้อมูลพื้นฐาน) จังหวัด กำแพงเพชร สำนักงานสถิติแห่งชาติ กระทรวงเทคโนโลยีสารสนเทศและการสื่อสาร

Source : The 2012 Business and Industrial Census (Basic Information), Kamphaeng Phet Province, National Statistical Office, Ministry of Information and Communication Technology.

ตาราง 9 จำนวนสถานประกอบการ จำแนกตามการขายสินค้าหรือบริการทางอินเทอร์เน็ต อำเภอและตำบล

TABLE 9 NUMBER OF ESTABLISHMENTS BY SALES OF GOODS VIA INTERNET, AMPHOE AND TAMBON

อำเภอ/ตำบล	จำนวน สถานประกอบการ Number of establishments	การขายสินค้าหรือบริการทางอินเทอร์เน็ต Sales of goods via internet		Amphoe/Tambon
		มี Yes	ไม่มี No	
<b>จังหวัดกำแพงเพชร</b>	<b>19,823</b>	-	<b>19,823</b>	<b>Kamphaeng Phet</b>
อำเภอเมืองกำแพงเพชร	7,275	-	7,275	AmphoeMueang Kamphaeng Phet
ตำบลในเมือง	2,237	-	2,237	TambonNai Mueang
ตำบลไตรตรังษ์	434	-	434	TambonTrai Trueng
ตำบลอ่างทอง	645	-	645	TambonAng Thong
ตำบลนาบ่อคำ	287	-	287	TambonNa Bo Kham
ตำบลนครชุม	930	-	930	TambonNakhon Chum
ตำบลทรงธรรม	218	-	218	TambonSong Tham
ตำบลลานดอกไม้	186	-	186	TambonLan Dok Mai
ตำบลหนองปลิง	220	-	220	TambonNong Pling
ตำบลคณฑี	188	-	188	TambonKhonthi
ตำบลนิคมสร้างตนเอง - ทุ่งโพธิ์ทะเล	186	-	186	TambonNikhom Sang Ton Eng-Thung Pho Thale
ตำบลเทพนคร	453	-	453	TambonThep Nakhon
ตำบลวังทอง	501	-	501	TambonWang Thong
ตำบลท่าขุนราม	174	-	174	TambonTha Khun Ram
ตำบลคลองแม่ลาย	267	-	267	TambonKhlong Mae Lai
ตำบลอำนาจค์	94	-	94	TambonThummarong
ตำบลสระแก้ว	255	-	255	TambonSa Kaeo
อำเภอไพศรฆาม	1,371	-	1,371	AmphoeSai Ngam
ตำบลไพศรฆาม	404	-	404	TambonSai Ngam

ตาราง 9 จำนวนสถานประกอบการ จำแนกตามการขายสินค้าหรือบริการทางอินเทอร์เน็ต อำเภอและตำบล (ต่อ)

TABLE 9 NUMBER OF ESTABLISHMENTS BY SALES OF GOODS VIA INTERNET, AMPHOE AND TAMBON (Contd.)

อำเภอ/ตำบล	จำนวน สถานประกอบการ Number of establishments	การขายสินค้าหรือบริการทางอินเทอร์เน็ต		Amphoe/Tambon
		Sales of goods via internet		
		มี Yes	ไม่มี No	
ตำบลหนองคล้า	74	-	74	TambonNong Khla
ตำบลหนองทอง	181	-	181	TambonNong Thong
ตำบลหนองไม้กอง	128	-	128	TambonNong Mai Kong
ตำบลมหาชัย	146	-	146	TambonMaha Chai
ตำบลพานทอง	311	-	311	TambonPhan Thong
ตำบลหนองแม่แตง	127	-	127	TambonNong Mae Taeng
อำเภอคลองลาน	1,450	-	1,450	AmphoeKhlong Lan
ตำบลคลองน้ำไหล	488	-	488	TambonKhlong Nam Lai
ตำบลโป่งน้ำร้อน	127	-	127	TambonPong Nam Ron
ตำบลคลองลานพัฒนา	606	-	606	TambonKhlong Lan Phatthana
ตำบลสี่กั๊ก	229	-	229	TambonSak Ngam
อำเภอเขาฉกรรจ์บุรี	2,566	-	2,566	AmphoeKhanu Worakabsaburi
ตำบลยางสูง	120	-	120	TambonYang Sung
ตำบลป่าพุดรา	436	-	436	TambonPa Phutsa
ตำบลแสนตอ	180	-	180	TambonSaen To
ตำบลสถลภคิน	668	-	668	TambonSalok Bat
ตำบลบ่อคำ	239	-	239	TambonBo Tham
ตำบลดอนแดง	132	-	132	TambonDon Taeng
ตำบลวังชะพลู	162	-	162	TambonWang Chaphlu
ตำบลโค้งไร่	133	-	133	TambonKhong Phai

ตาราง 9 จำนวนสถานประกอบการ จำแนกตามการขายสินค้าหรือบริการทางอินเทอร์เน็ต อำเภอและตำบล (ต่อ)

TABLE 9 NUMBER OF ESTABLISHMENTS BY SALES OF GOODS VIA INTERNET, AMPHOE AND TAMBON (Contd.)

อำเภอ/ตำบล	จำนวน สถานประกอบการ Number of establishments	การขายสินค้าหรือบริการทางอินเทอร์เน็ต		Amphoe/Tambon
		มี Yes	ไม่มี No	
ตำบลปางมะค่า	298	-	298	TambonPang Makha
ตำบลวังทมมแห	118	-	118	TambonWang Hamhae
ตำบลเกาะตาล	80	-	80	TambonKo Tan
อำเภอคลองขลุง	1,921	-	1,921	AmphoeKhlong Khlung
ตำบลคลองขลุง	457	-	457	TambonKhlong Khlung
ตำบลท่ามะเขือ	491	-	491	TambonTha Makhua
ตำบลท่าพุดรา	151	-	151	TambonTha Phutsa
ตำบลแม่ลาด	42	-	42	TambonMae Lat
ตำบลวังยาง	60	-	60	TambonWang Yang
ตำบลวังแหม	177	-	177	TambonWang Khaem
ตำบลหัวถนน	110	-	110	TambonHua Thanon
ตำบลวังไพร	216	-	216	TambonWang Sai
ตำบลวังบัว	127	-	127	TambonWang Bua
ตำบลคลองสมบูรณ์	90	-	90	TambonKhlong Sombun
อำเภอพรานกระต่าย	1,844	-	1,844	AmphoePhran Kratai
ตำบลพรานกระต่าย	370	-	370	TambonPhran Kratai
ตำบลหนองหัววัว	118	-	118	TambonNong Hua Wua
ตำบลท่าไม้	157	-	157	TambonTha Mai
ตำบลวังควง	159	-	159	TambonWang Khuang
ตำบลวังตะแบก	84	-	84	TambonWang TabaeK



ตาราง 9 จำนวนสถานประกอบการ จำแนกตามการขายสินค้าหรือบริการทางอินเทอร์เน็ต อำเภอและตำบล (ต่อ)

TABLE 9 NUMBER OF ESTABLISHMENTS BY SALES OF GOODS VIA INTERNET, AMPHOE AND TAMBON (Contd.)

อำเภอ/ตำบล	จำนวน สถานประกอบการ Number of establishments	การขายสินค้าหรือบริการทางอินเทอร์เน็ต Sales of goods via internet		Amphoe/Tambon
		มี Yes	ไม่มี No	
ตำบลเขาคีรีต	155	-	155	TambonKhao Khirrit
ตำบลคูยบ้านโอง	100	-	100	TambonKhui Ban Ong
ตำบลคลองพิไกร	183	-	183	TambonKhlong Phikrai
ตำบลถ้ากระต่ายทอง	433	-	433	TambonTham Kratai Thong
ตำบลหัวฝ้าย	85	-	85	TambonHuai yang
อำเภอลานกระบือ	939	-	939	AmphoeLan Krabu
ตำบลลานกระบือ	353	-	353	TambonLan Krabu
ตำบลช่องลม	72	-	72	TambonChong Lom
ตำบลหนองหลวง	142	-	142	TambonNong Luang
ตำบลโนนพลวง	134	-	134	TambonNon Phluang
ตำบลประจักษ์สุนันต์	108	-	108	TambonPracha Suk San
ตำบลบึงทับแรต	80	-	80	TambonBueng Thap Raet
ตำบลจันทิมา	50	-	50	TambonChantima
อำเภอทรายทองวัฒนา	534	-	534	AmphoeSai Thong Wattthana
ตำบลทุ่งทราย	284	-	284	TambonThung Sai
ตำบลทุ่งทอง	125	-	125	TambonThung Thong
ตำบลถาวรวัฒนา	125	-	125	TambonThawon Wattthana
อำเภอปางศิลาทอง	599	-	599	AmphoePang Sila Thong
ตำบลโพธิ์ทอง	315	-	315	TambonPho Thong
ตำบลหินดาด	178	-	178	TambonHin Dat

ตาราง 9 จำนวนสถานประกอบการ จำแนกตามการขายสินค้าหรือบริการทางอินเทอร์เน็ต อำเภอและตำบล (ต่อ)

TABLE 9 NUMBER OF ESTABLISHMENTS BY SALES OF GOODS VIA INTERNET, AMPHOE AND TAMBON (Contd.)

อำเภอ/ตำบล	จำนวน สถานประกอบการ Number of establishments	การขายสินค้าหรือบริการทางอินเทอร์เน็ต Sales of goods via internet		Amphoe/Tambon
		มี Yes	ไม่มี No	
ตำบลปางไวก	106	-	106	TambonPang Ta Wai
อำเภอบึงสามัคคี	551	-	551	AmphoeBueng Samakkhi
ตำบลบึงสามัคคี	91	-	91	TambonBueng Samakkhi
ตำบลวังชะโอน	112	-	112	TambonWang Cha-on
ตำบลระหาน	242	-	242	TambonRahan
ตำบลเทพนิมิต	106	-	106	TambonThap Nimit
อำเภอโกสุมพินคร	773	-	773	AmphoeKosamphi Nakhon
ตำบลโกสุมพิ	375	-	375	TambonKosamphi
ตำบลเพชรชมพู	165	-	165	TambonPhet Chomphu
ตำบลลานดอกไม้ตก	233	-	233	TambonLan Dok Mai Tok

ที่มา : สำมะโนธุรกิจและอุตสาหกรรม พ.ศ. 2555 (ข้อมูลพื้นฐาน) จังหวัด กำแพงเพชร สำนักงานสถิติแห่งชาติ กระทรวงเทคโนโลยีสารสนเทศและการสื่อสาร

Source : The 2012 Business and Industrial Census (Basic Information), Kamphaeng Phet Province, National Statistical Office, Ministry of Information and Communication Technology.

ตาราง 10 จำนวนสถานประกอบการ จำแนกตามรูปแบบการจัดตั้งตามกฎหมาย และกิจกรรมทางเศรษฐกิจ

TABLE 10 NUMBER OF ESTABLISHMENTS BY FORM OF LEGAL ORGANIZATION AND ECONOMIC ACTIVITY

กิจกรรมทางเศรษฐกิจ	รูปแบบการจัดตั้งตามกฎหมาย Form of legal organization										Economic activity	
	จำนวน สถานประกอบการ Number of establishments	ส่วนบุคคล Individual proprietor	หุ้นส่วนจำกัด หุ้นส่วนสามัญ นิติบุคคล Juristic partnership	บริษัทจำกัด บริษัทจำกัด (มหาชน) Company limited, Public company limited	242	ส่วนราชการ รัฐวิสาหกิจ Government, State-enterprises	สหกรณ์ Cooperatives	อื่น ๆ Others	52	28		5
<b>รวม</b>	<b>19,823</b>	<b>19,244</b>	<b>252</b>	<b>242</b>	<b>5</b>	<b>28</b>	<b>52</b>	<b>Total</b>				
การขายและการขายปลีก การซ่อมแซมยานยนต์ และจักรยานยนต์	1,625	1,548	30	47	-	-	-	-	-	-	-	Wholesale and retail trade; repair of motor vehicles and motorcycles
การขายส่ง	698	632	37	25	-	4	-	-	-	-	-	Wholesale trade
การขายปลีก	8,163	7,916	111	110	2	18	6	-	-	-	-	Retail trade
ที่พักแรม บริการอาหารและเครื่องดื่ม	2,348	2,338	2	6	1	-	-	-	-	-	-	1:accommodation, food and beverage service activities
ข้อมูลข่าวสาร คอมพิวเตอร์ และการสื่อสาร	135	130	-	5	-	-	-	-	-	-	-	Information and communication
กิจกรรมอสังหาริมทรัพย์	352	349	1	2	-	-	-	-	-	-	-	Real estate activities
กิจกรรมทางวิชาชีพ วิทยาศาสตร์และเทคโนโลยี	136	135	1	-	-	-	-	-	-	-	-	Professional, scientific and technical activities
การให้เช่า บริการท่องเที่ยว และการบริการสนับสนุนอื่น ๆ	308	292	7	9	-	-	-	-	-	-	-	Administrative and support service activities
ศิลปะ ความบันเทิงและนันทนาการ	177	177	-	-	-	-	-	-	-	-	-	Arts, entertainment and recreation
กิจกรรมบริการอื่น ๆ	1,534	1,530	-	4	-	-	-	-	-	-	-	Other service activities
การผลิต	3,759	3,654	31	24	1	5	44	-	-	-	-	Manufacturing
การจัดการและการบำบัดน้ำเสีย ของเสียและสิ่งปฏิกูล	5	4	-	-	-	-	-	-	-	-	-	Waste management and remediation activities
การก่อสร้าง	166	138	24	4	-	-	-	-	-	-	-	Construction
การขนส่งทางบก สถานที่เก็บสินค้า	413	399	8	5	-	1	-	-	-	-	-	Land transport and storage
กิจกรรมด้านโรงพยาบาลเอกชน	4	2	-	1	1	-	-	-	-	-	-	Private hospital activities

ที่มา : สำนักทะเบียนและอุตสาหกรรม พ.ศ. 2555 (ข้อมูลพื้นฐาน) จังหวัด กำแพงเพชร สำนักงานสถิติแห่งชาติ กระทรวงเทคโนโลยีสารสนเทศและการสื่อสาร

Source : The 2012 Business and Industrial Census (Basic Information), Kamphaeng Phet Province, National Statistical Office, Ministry of Information and Communication Technology.

ตาราง 11 จำนวนสถานประกอบการ จำนวนตามรูปแบบการจัดตั้งทางเศรษฐกิจ และกิจกรรมทางเศรษฐกิจ

TABLE 11 NUMBER OF ESTABLISHMENTS BY FORM OF ECONOMIC ORGANIZATION AND ECONOMIC ACTIVITY

กิจกรรมทางเศรษฐกิจ	จำนวน สถานประกอบการ Number of establishments	รูปแบบการจัดตั้งทางเศรษฐกิจ			Form of economic organization		Economic activity
		สำนักงานเดี่ยว Single unit	สำนักงานใหญ่ Head office	สำนักงานสาขา Branch	อื่นๆ Others		
<b>รวม</b>	<b>19,823</b>	<b>19,521</b>	<b>28</b>	<b>271</b>	<b>3</b>	<b>Total</b>	
การขายส่งและการขายปลีก การซ่อมแซมยานยนต์ และจักรยานยนต์	1,625	1,571	6	48	-	- Wholesale and retail trade; repair of motor vehicles and motorcycles	
การขายส่ง	698	671	5	22	-	- Wholesale trade	
การขายปลีก	8,163	8,016	10	137	-	- Retail trade	
ที่พักแรม บริการอาหารและเครื่องดื่ม	2,348	2,336	1	10	1	1 Accommodation, food and beverage service activities	
ข้อมูลข่าวสาร คอมพิวเตอร์ และการสื่อสาร	135	131	-	4	-	- Information and communication	
กิจกรรมอสังหาริมทรัพย์	352	350	1	1	1	- Real estate activities	
กิจกรรมทางวิชาชีพ วิทยาศาสตร์และเทคโนโลยี	136	133	-	3	-	- Professional, scientific and technical activities	
การให้เช่า บริการท่องเที่ยว และการบริการสนับสนุนอื่น ๆ	308	295	-	13	-	- Administrative and support service activities	
ศิลปะ ความบันเทิงและนันทนาการ	177	177	-	-	-	- Arts, entertainment and recreation	
กิจกรรมบริการอื่น ๆ	1,534	1,527	-	7	-	- Other service activities	
การผลิต	3,759	3,733	4	20	2	2 Manufacturing	
การจัดการและการบำบัดน้ำเสีย ของเสียและสิ่งมีพิษ	5	5	-	-	-	- Sewerage, waste management and remediation activities	
การก่อสร้าง	166	165	-	1	-	- Construction	
การขนส่งทางบก สถานที่เก็บสินค้า	413	408	-	5	-	- Land transport and storage	
กิจกรรมด้านโรงพยาบาลเอกชน	4	3	1	-	-	- Private hospital activities	

ที่มา : สำมะโนธุรกิจและอุตสาหกรรม พ.ศ. 2555 (ข้อมูลพื้นฐาน) จังหวัด กำแพงเพชร สำนักงานสถิติแห่งชาติ กระทรวงเทคโนโลยีสารสนเทศและการสื่อสาร

Source : The 2012 Business and Industrial Census (Basic Information), Kamphaeng Phet Province, National Statistical Office, Ministry of Information and Communication Technology.

ตาราง 12 จำนวนสถานประกอบการ จำนวนตามสัดส่วนของการรวมลงทุนหรือถือหุ้นของต่างประเทศ และกิจกรรมทางเศรษฐกิจ

TABLE 12 NUMBER OF ESTABLISHMENTS BY PROPORTION OF FOREIGN INVESTMENT OR SHARE HOLDING AND ECONOMIC ACTIVITY

กิจกรรมทางเศรษฐกิจ	จำนวน สถานประกอบการ Number of establishments	ไม่มีต่างประเทศ ร่วมลงทุนหรือถือหุ้น No foreign's investment or share holding	สัดส่วนของการร่วมลงทุนหรือถือหุ้น			Economic activity	
			รวม Total	< 10%	10 - 50%		> 50%
<b>รวม</b>	<b>242</b>	<b>238</b>	<b>4</b>	<b>2</b>	<b>2</b>	<b>Total</b>	
การขายส่งและการขายปลีก การซ่อมแซมยานยนต์ และจักรยานยนต์	47	47	-	-	-	- Wholesale and retail trade; repair of motor vehicles and motorcycles	
การขายส่ง	25	23	2	1	1	- Wholesale trade	
การขายปลีก	110	109	1	1	-	- Retail trade	
ที่พักแรม บริการอาหารและเครื่องดื่ม	6	6	-	-	-	- Accommodation, food and beverage service activities	
ข้อมูลข่าวสาร คอมพิวเตอร์ และการสื่อสาร	5	5	-	-	-	- Information and communication	
กิจกรรมอสังหาริมทรัพย์	2	2	-	-	-	- Real estate activities	
กิจกรรมทางวิชาชีพ วิทยาศาสตร์และเทคโนโลยี	-	-	-	-	-	- Professional, scientific and technical activities	
การให้เช่า บริการท่องเที่ยว และการบริการสนับสนุนอื่น ๆ	9	9	-	-	-	- Administrative and support service activities	
ศิลปะ ความบันเทิงและนันทนาการ	-	-	-	-	-	- Arts, entertainment and recreation	
กิจกรรมบริการอื่น ๆ	4	4	-	-	-	- Other service activities	
การผลิต	24	23	1	-	1	- Manufacturing	
การจัดการและการบำบัดน้ำเสีย ของเสียและสิ่งปฏิกูล	-	-	-	-	-	- Sewerage, waste management and remediation activities	
การก่อสร้าง	4	4	-	-	-	- Construction	
การขนส่งทางบก สถานที่เก็บสินค้า	5	5	-	-	-	- Land transport and storage	
กิจกรรมด้านโรงพยาบาลเอกชน	1	1	-	-	-	- Private hospital activities	

หมายเหตุ : เฉพาะสถานประกอบการที่รูปแบบการจัดตั้งตามกฎหมายเป็นบริษัทจำกัด และบริษัทจำกัด (มหาชน)

Note : Only establishments which were company limited and public company limited.

ที่มา : สำนักทะเบียนและอุตสาหกรรม พ.ศ. 2555 (ข้อมูลพื้นฐาน) จังหวัด กำแพงเพชร สำนักงานสถิติแห่งชาติ กระทรวงเทคโนโลยีสารสนเทศและการสื่อสาร

Source : The 2012 Business and Industrial Census (Basic Information), Kamphaeng Phet Province, National Statistical Office, Ministry of Information and Communication Technology.

ตาราง 13 จำนวนสถานประกอบการ จำนวนตามขนาดของสถานประกอบการ (จำนวนคนทำงาน) และกิจกรรมทางเศรษฐกิจ

TABLE 13 NUMBER OF ESTABLISHMENTS BY SIZE OF ESTABLISHMENT (NUMBER OF PERSONS ENGAGED) AND ECONOMIC ACTIVITY

กิจกรรมทางเศรษฐกิจ	จำนวน สถานประกอบการ Number of establishments	ขนาดของสถานประกอบการ (จำนวนคนทำงาน) Size of establishment (Number of persons engaged)											Economic activity				
		1 - 5	6 - 10	11- 15	16 - 20	21 - 25	26 - 30	31 - 50	51 - 100	101 - 200	201 - 500	501 - 1,000		> 1,000			
		19,823	18,726	676	180	76	45	23	45	31	12	7		2	Total		
การค้าขายปลีกและการขายส่ง การซ่อมแซมยานยนต์ และจักรยานยนต์	1,625	1,518	67	16	9	7	2	2	4	-	-	-	-	-	-	-	Wholesale and retail trade; repair of motor vehicles and motorcycles
การค้าขายส่ง	698	536	109	30	6	4	3	4	5	1	-	-	-	-	-	-	Wholesale trade
การค้าขายปลีก	8,163	7,931	147	43	17	7	1	7	7	3	-	-	-	-	-	-	Retail trade
ที่พักแรม บริการอาหารและเครื่องดื่ม	2,348	2,213	97	20	10	4	1	1	1	1	-	-	-	-	-	-	Accommodation, food and beverage service activities
ข้อมูลข่าวสาร คอมพิวเตอร์ และการสื่อสาร	135	129	5	-	1	-	-	-	-	-	-	-	-	-	-	-	Information and communication
กิจกรรมอสังหาริมทรัพย์	352	352	-	-	-	-	-	-	-	-	-	-	-	-	-	-	Real estate activities
กิจกรรมทางวิชาชีพ วิทยาศาสตร์และเทคโนโลยี	136	129	6	-	1	-	-	-	-	-	-	-	-	-	-	-	Professional, scientific and technical activities
การให้เช่า บริการท่องเที่ยว และการบริการสนับสนุนอื่น ๆ	308	298	7	1	1	-	-	-	-	1	-	-	-	-	-	-	Administrative and support service activities
ศิลปะ ความบันเทิงและนันทนาการ	177	137	27	7	-	2	1	3	-	-	-	-	-	-	-	-	Arts, entertainment and recreation
กิจกรรมบริการอื่น ๆ	1,534	1,525	8	-	1	-	-	-	-	-	-	-	-	-	-	-	Other service activities
การผลิต	3,759	3,454	157	49	25	16	15	21	9	5	7	1	-	-	-	-	Manufacturing
การจัดการและการบำบัดน้ำเสีย ของเสียและสิ่งปฏิกูล	5	3	1	1	-	-	-	-	-	-	-	-	-	-	-	-	Sewerage, waste management and remediation activities
การก่อสร้าง	166	98	41	13	4	2	-	6	2	-	-	-	-	-	-	-	Construction
การขนส่งทางบก สถานที่เก็บสินค้า	413	402	4	-	1	3	-	2	1	-	-	-	-	-	-	-	Land transport and storage
กิจกรรมด้านโรงพยาบาลเอกชน	4	1	-	-	-	-	-	1	1	-	-	-	-	-	-	-	Private hospital activities

หมายเหตุ : ขนาดของสถานประกอบการอุตสาหกรรมผลิต จำแนกตามจำนวนคนทำงานปกติ รวมกับลูกจ้าง/แรงงานเช่า

Note : Size of manufacturing establishment was classified by number of persons engaged included leased employees.

ที่มา : สำนักทะเบียนธุรกิจและอุตสาหกรรม พ.ศ. 2555 (ข้อมูลพื้นฐาน) จังหวัด กำแพงเพชร สำนักงานสถิติแห่งชาติ กระทรวงเทคโนโลยีสารสนเทศและการสื่อสาร

Source : The 2012 Business and Industrial Census (Basic Information), Kamphaeng Phet Province, National Statistical Office, Ministry of Information and Communication Technology.

ตาราง 14 จำนวนคนทำงานในสถานประกอบการ จำนวนตามขนาดของสถานประกอบการ (จำนวนคนทำงาน) และกิจกรรมทางเศรษฐกิจ

TABLE 14 NUMBER OF PERSONS ENGAGED IN ESTABLISHMENTS BY SIZE OF ESTABLISHMENT (NUMBER OF PERSONS ENGAGED) AND ECONOMIC ACTIVITY

กิจกรรมทางเศรษฐกิจ	จำนวน คนทำงาน Number of persons engaged	ขนาดของสถานประกอบการ (จำนวนคนทำงาน) Size of establishment (Number of persons engaged)											Economic activity			
		Size of establishment (Number of persons engaged)														
		1 - 5	6 - 10	11 - 15	16 - 20	21 - 25	26 - 30	31 - 50	51 - 100	101 - 200	201 - 500	501 - 1,000		> 1,000		
<b>รวม</b>	<b>50,630</b>	<b>30,758</b>	<b>5,071</b>	<b>2,287</b>	<b>1,374</b>	<b>1,038</b>	<b>657</b>	<b>1,749</b>	<b>2,196</b>	<b>1,587</b>	<b>2,351</b>	<b>1,562</b>	<b>-</b>	<b>Total</b>	<b>-</b>	
การขายและการขายปลีก การซ่อมแซมยานยนต์ และจักรยานยนต์	4,137	2,688	486	196	169	162	56	84	296	-	-	-	-	-	-	Wholesale and retail trade; repair of motor vehicles and motorcycles
การขายส่ง	3,426	1,338	819	381	105	93	87	166	318	119	-	-	-	-	-	Wholesale trade
การขายปลีก	16,738	13,385	1,092	544	303	158	27	287	549	393	-	-	-	-	-	Retail trade
ที่พักแรม บริการอาหารและเครื่องดื่ม	5,236	3,695	731	254	171	93	27	32	60	173	-	-	-	-	-	Accommodation, food and beverage service activities
ข้อมูลข่าวสาร คอมพิวเตอร์ และการสื่อสาร	251	193	42	-	16	-	-	-	-	-	-	-	-	-	-	Information and communication
กิจกรรมอสังหาริมทรัพย์	470	470	-	-	-	-	-	-	-	-	-	-	-	-	-	Real estate activities
กิจกรรมทางวิชาชีพ วิทยาศาสตร์และเทคโนโลยี	332	266	46	-	20	-	-	-	-	-	-	-	-	-	-	Professional, scientific and technical activities
การให้เช่า บริการท่องเที่ยว และการบริการสนับสนุนอื่น ๆ	771	552	54	12	17	-	-	-	-	136	-	-	-	-	-	Administrative and support service activities
ศิลปะ ความบันเทิงและนันทนาการ	746	256	227	85	-	44	27	107	-	-	-	-	-	-	-	Arts, entertainment and recreation
กิจกรรมบริการอื่น ๆ	1,916	1,845	55	-	16	-	-	-	-	-	-	-	-	-	-	Other service activities
การผลิต	13,495	5,260	1,172	639	468	376	433	797	611	636	2,351	752	-	-	-	Manufacturing
การจัดการและการบำบัดน้ำเสีย ของเสียและสิ่งปฏิกูล	37	12	10	15	-	-	-	-	-	-	-	-	-	-	-	Sewerage, waste management and remediation activities
การก่อสร้าง	1,258	311	306	161	72	44	-	244	120	-	-	-	-	-	-	Construction
การขนส่งทางบก สถานที่เก็บสินค้า	885	484	31	-	17	68	-	-	155	130	-	-	-	-	-	Land transport and storage
กิจกรรมด้านโรงพยาบาลเอกชน	932	3	-	-	-	-	-	32	87	-	-	-	-	-	-	Private hospital activities

หมายเหตุ : ขนาดของสถานประกอบการอุตสาหกรรมผลิต จำแนกตามจำนวนคนทำงานปกติ รวมกับลูกจ้าง/แรงงานเช่า

Note : Size of manufacturing establishment was classified by number of persons engaged included leased employees.

ที่มา : สำมะโนธุรกิจและอุตสาหกรรม พ.ศ. 2555 (ข้อมูลพื้นฐาน) จังหวัด กำแพงเพชร สำนักงานสถิติแห่งชาติ กระทรวงเทคโนโลยีสารสนเทศและการสื่อสาร

Source : The 2012 Business and Industrial Census (Basic Information), Kamphaeng Phet Province, National Statistical Office, Ministry of Information and Communication Technology.

ตาราง 15 จำนวนสถานประกอบการ จำนวนตามขนาดของสถานประกอบการ (จำนวนลูกจ้าง) และกิจกรรมทางเศรษฐกิจ

TABLE 15 NUMBER OF ESTABLISHMENTS BY SIZE OF ESTABLISHMENT (NUMBER OF EMPLOYEES) AND ECONOMIC ACTIVITY

กิจกรรมทางเศรษฐกิจ	จำนวน สถานประกอบการ Number of establishments	ขนาดของสถานประกอบการ (จำนวนลูกจ้าง) Size of establishment (Number of employees)												Economic activity	
		ไม่มี No													
		1 - 5	6 - 10	11 - 15	16 - 20	21 - 25	26 - 30	31 - 50	51 - 100	101 - 200	201 - 500	501 - 1,000	> 1,000		
<b>รวม</b>	<b>19,823</b>	<b>2,365</b>	<b>392</b>	<b>104</b>	<b>57</b>	<b>24</b>	<b>11</b>	<b>35</b>	<b>24</b>	<b>9</b>	<b>5</b>	<b>2</b>	<b>-</b>	<b>16,795</b>	<b>Total</b>
การขายส่งและการขายปลีก การซ่อมแซมยานยนต์ และจักรยานยนต์	1,625	390	41	9	8	5	1	3	3	-	-	-	-	-	1,165 Wholesale and retail trade; repair of motor vehicles and motorcycles
การขายส่ง	698	233	64	16	5	2	2	3	5	1	-	-	-	-	367 Wholesale trade
การขายปลีก	8,163	733	91	33	9	4	1	2	3	1	-	-	-	-	7,286 Retail trade
ที่พักแรม บริการอาหารและเครื่องดื่ม	2,348	311	55	12	7	3	-	1	1	1	-	-	-	-	1,957 Accommodation, food and beverage service activities
ข้อมูลข่าวสาร คอมพิวเตอร์ และการสื่อสาร	135	11	3	-	1	-	-	-	-	-	-	-	-	-	120 Information and communication
กิจกรรมอสังหาริมทรัพย์	352	33	-	-	-	-	-	-	-	-	-	-	-	-	319 Real estate activities
กิจกรรมทางวิชาชีพ วิทยาศาสตร์และเทคโนโลยี	136	43	4	-	1	-	-	-	-	-	-	-	-	-	88 Professional, scientific and technical activities
การให้เช่า บริการท่องเที่ยว และการบริการสนับสนุนอื่น ๆ	308	59	4	-	1	-	-	-	-	1	-	-	-	-	243 Administrative and support service activities
ศิลปะ ความบันเทิงและนันทนาการ	177	32	26	2	2	1	1	2	-	-	-	-	-	-	111 Arts, entertainment and recreation
กิจกรรมบริการอื่น ๆ	1,534	75	3	1	-	-	-	-	-	-	-	-	-	-	1,455 Other service activities
การผลิต	3,759	341	71	22	18	9	5	18	7	4	5	1	-	-	3,258 Manufacturing
การจัดการและการบำบัดน้ำเสีย ของเสียและสิ่งปฏิกูล	5	3	-	-	-	-	-	-	-	-	-	-	-	-	2 Sewerage, waste management and remediation activities
การก่อสร้าง	166	87	27	8	2	-	-	6	2	-	-	-	-	-	34 Construction
การขนส่งทางบก สถานที่เก็บสินค้า	413	13	3	1	3	-	-	-	2	1	-	-	-	-	390 Land transport and storage
กิจกรรมด้านโรงพยาบาลเอกชน	4	1	-	-	-	-	1	-	-	-	-	-	-	-	- Private hospital activities

ที่มา : สำนักบริหารเศรษฐกิจและอุตสาหกรรม พ.ศ. 2555 (ข้อมูลพื้นฐาน) จังหวัด กำแพงเพชร สำนักงานสถิติแห่งชาติ กระทรวงเทคโนโลยีสารสนเทศและการสื่อสาร

Source : The 2012 Business and Industrial Census (Basic Information), Kamphaeng Phet Province, National Statistical Office, Ministry of Information and Communication Technology.



ตาราง 16 จำนวนลูกจ้างในสถานประกอบการ จำแนกตามขนาดของสถานประกอบการ (จำนวนคนทำงาน) และกิจกรรมทางเศรษฐกิจ

TABLE 16 NUMBER OF EMPLOYEES IN ESTABLISHMENTS BY SIZE OF ESTABLISHMENT (NUMBER OF PERSONS ENGAGED) AND ECONOMIC ACTIVITY

กิจกรรมทางเศรษฐกิจ	จำนวนลูกจ้าง Number of employees	ขนาดของสถานประกอบการ (จำนวนคนทำงาน) Size of establishment (Number of persons engaged)										Economic activity	
		ขนาดของสถานประกอบการ (จำนวนคนทำงาน) Size of establishment (Number of persons engaged)											
		1 - 5	6 - 10	11 - 15	16 - 20	21 - 25	26 - 30	31 - 50	51 - 100	101 - 200	201 - 500		501 - 1,000
<b>รวม</b>	<b>19,216</b>	<b>3,857</b>	<b>1,759</b>	<b>1,116</b>	<b>838</b>	<b>377</b>	<b>1,408</b>	<b>1,725</b>	<b>1,353</b>	<b>1,651</b>	<b>1,562</b>	<b>Total</b>	
การขายส่งและการขายปลีก การซ่อมแซมยานยนต์ และจักรยานยนต์	1,923	662	361	168	164	141	52	84	291	-	-	-	- Wholesale and retail trade; repair of motor vehicles and motorcycles
การขายส่ง	2,098	369	612	305	96	83	51	154	310	118	-	-	- Wholesale trade
การขายปลีก	3,373	1,189	787	459	264	135	25	115	227	172	-	-	- Retail trade
ที่พักแรม บริการอาหารและเครื่องดื่ม	1,755	480	547	197	156	85	25	32	60	173	-	-	- Accommodation, food and beverage service activities
ข้อมูลข่าวสาร คอมพิวเตอร์ และการสื่อสาร	60	18	26	-	16	-	-	-	-	-	-	-	- Information and communication
กิจกรรมอสังหาริมทรัพย์	57	57	-	-	-	-	-	-	-	-	-	-	- Real estate activities
กิจกรรมทางวิชาชีพ วิทยาศาสตร์และเทคโนโลยี	130	76	35	-	19	-	-	-	-	-	-	-	- Professional, scientific and technical activities
การให้เช่า บริการท่องเที่ยว และการบริการสนับสนุนอื่น ๆ	300	103	36	10	16	-	-	-	135	-	-	-	- Administrative and support service activities
ศิลปะ ความบันเทิงและนันทนาการ	481	59	181	71	-	40	25	105	-	-	-	-	- Arts, entertainment and recreation
กิจกรรมบริการอื่น ๆ	167	112	40	-	15	-	-	-	-	-	-	-	- Other service activities
การผลิต	6,553	521	689	407	289	273	199	654	627	1,651	752	-	- Manufacturing
การจัดการและการบำบัดน้ำเสีย ของเสียและสิ่งปฏิกูล	7	7	-	-	-	-	-	-	-	-	-	-	- Sewerage, waste management and remediation activities
การก่อสร้าง	985	177	230	142	66	21	-	234	115	-	-	-	- Construction
การขนส่งทางบก สถานที่เก็บสินค้า	405	25	26	-	15	60	-	151	128	-	-	-	- Land transport and storage
กิจกรรมด้านโรงพยาบาลเอกชน	922	2	-	-	-	-	-	30	80	-	-	-	- Private hospital activities

ที่มา : สำนักข้อมูลเชิงสถิติและอุตสาหกรรม พ.ศ. 2555 (ข้อมูลพื้นฐาน) จังหวัด กำแพงเพชร สำนักงานสถิติแห่งชาติ กระทรวงเทคโนโลยีสารสนเทศและการสื่อสาร

Source : The 2012 Business and Industrial Census (Basic Information), Kamphaeng Phet Province, National Statistical Office, Ministry of Information and Communication Technology.

ตาราง 17 จำนวนสถานประกอบการ จำแนกตามการขายสินค้าหรือบริการทางอินเทอร์เน็ต และกิจกรรมทางเศรษฐกิจ

TABLE 17 NUMBER OF ESTABLISHMENTS BY SALES OF GOODS VIA INTERNET AND ECONOMIC ACTIVITY

กิจกรรมทางเศรษฐกิจ	จำนวน สถานประกอบการ Number of establishments	การขายสินค้าหรือบริการทางอินเทอร์เน็ต		Economic activity
		Sales of goods via internet		
		มี Yes	ไม่มี No	
<b>รวม</b>	<b>19,823</b>	<b>-</b>	<b>19,823</b>	<b>Total</b>
การขายส่งและการขายปลีก การซ่อมแซมยานยนต์ และจักรยานยนต์	1,625	-	1,625	Wholesale and retail trade; repair of motor vehicles and motorcycles
การขายส่ง	698	-	698	Wholesale trade
การขายปลีก	8,163	-	8,163	Retail trade
ที่พักแรม บริการอาหารและเครื่องดื่ม	2,348	-	2,348	Accommodation, food and beverage service activities
ข้อมูลข่าวสาร คอมพิวเตอร์ และการสื่อสาร	135	-	135	Information and communication
กิจกรรมอสังหาริมทรัพย์	352	-	352	Real estate activities
กิจกรรมทางวิชาชีพ วิทยาศาสตร์และเทคโนโลยี	136	-	136	Professional, scientific and technical activities
การให้เช่า บริการท่องเที่ยว และการบริการสนับสนุนอื่น ๆ	308	-	308	Administrative and support service activities
ศิลปะ ความบันเทิงและนันทนาการ	177	-	177	Arts, entertainment and recreation
กิจกรรมบริการอื่น ๆ	1,534	-	1,534	Other service activities
การผลิต	3,759	-	3,759	Manufacturing
การจัดการและการบำบัดน้ำเสีย ของเสียและสิ่งปฏิกูล	5	-	5	Sewerage, waste management and remediation activities
การก่อสร้าง	166	-	166	Construction
การขนส่งทางบก สถานที่เก็บสินค้า	413	-	413	Land transport and storage
กิจกรรมด้านโรงพยาบาลเอกชน	4	-	4	Private hospital activities

ที่มา : สำมะโนธุรกิจและอุตสาหกรรม พ.ศ. 2555 (ข้อมูลพื้นฐาน) จังหวัด กำแพงเพชร สำนักงานสถิติแห่งชาติ กระทรวงเทคโนโลยีสารสนเทศและการสื่อสาร

Source : The 2012 Business and Industrial Census (Basic Information), Kamphaeng Phet Province, National Statistical Office, Ministry of Information and Communication Technology.

ภาคผนวก

## 1. แนวคิดและคำนิยาม

### 1.1 สถานประกอบการ

หมายถึง สถานที่หรือบางส่วนของสถานที่ที่มีที่ตั้งที่แน่นอน และมีการดำเนินกิจกรรมทางเศรษฐกิจ ไม่ว่าจะกิจกรรมนั้นจะดำเนินงานโดยบุคคลที่เป็นเจ้าของหรือควบคุมกิจการโดยนิติบุคคลก็ตาม

### 1.2 กิจกรรมทางเศรษฐกิจ

การจัดทำสำมะโนธุรกิจและอุตสาหกรรม พ.ศ. 2555 ได้จัดจำแนกสถานประกอบการตามการดำเนินกิจกรรมทางเศรษฐกิจ ตามการจัดประเภทมาตรฐานอุตสาหกรรมประเทศไทย ปี 2552 (Thailand Standard Industrial Classification: TSIC-2009) ดังนี้

#### 1) การขายส่ง การขายปลีก การซ่อมแซมยานยนต์และจักรยานยนต์ ได้แก่

- การดำเนินกิจกรรมทั้งหมด (ยกเว้นการผลิตและการให้เช่า) ที่เกี่ยวข้องกับยานยนต์และจักรยานยนต์ รวมถึงรถบรรทุก เช่น การขายส่ง และขายปลีกยานยนต์ รถจักรยานยนต์ทั้งใหม่และที่ใช้แล้ว รวมทั้งการบำรุงรักษาและการซ่อมแซม การขายอะไหล่ และชิ้นส่วนอุปกรณ์สำหรับยานยนต์และจักรยานยนต์ การดำเนินกิจการที่เกี่ยวข้องกับตัวแทนขายส่งหรือขายปลีกยานยนต์ รวมถึง การล้าง การขัดเงายานยนต์ อยู่ซ่อมรถยนต์ ฯลฯ

#### 2) การขายส่ง ได้แก่

- การขายส่งที่ดำเนินงานด้วยตนเองหรือทำโดยได้รับค่าตอบแทนหรือตามสัญญาจ้าง (การขายเพื่อค่าคอมมิชชั่น/ค่านายหน้า) ซึ่งเกี่ยวกับการขายส่งภายในประเทศและระหว่างประเทศ (นำเข้า/ส่งออก)

- การขายส่ง คือ การขายต่อ (การขายสินค้าที่ไม่มีการเปลี่ยนแปลงสภาพสินค้า) สินค้าใหม่และที่ใช้แล้วให้แก่ผู้ขายปลีก หรือการค้าแบบธุรกิจสู่ธุรกิจ เช่น ขายให้กับผู้ใช้ในงานอุตสาหกรรม พาณิชยกรรม สถาบัน หรือผู้ใช้งานในวิชาชีพ หรือขายต่อให้กับผู้ขายส่งรายอื่น ๆ หรือบุคคล/บริษัทที่ทำหน้าที่ตัวแทนหรือนายหน้าซื้อขายสินค้า ประเภทของธุรกิจที่สำคัญ ได้แก่ พ่อค้าขายส่งคือ ผู้ขายส่งที่ดำเนินกิจการซื้อและขายสินค้าของตนเอง เช่น พ่อค้าขายส่ง ผู้แทนจำหน่ายสินค้าอุตสาหกรรม ผู้ส่งสินค้าออก ผู้นำเข้าสินค้า และการรวมกลุ่มสหกรณ์เพื่อซื้อสินค้า สาขาและสำนักงานขาย (ไม่ใช่ร้านค้าปลีก) ซึ่งมีหน่วยผลิตหรือเหมืองแร่ (ที่แยกตัวออกมาต่างหาก) เป็นผู้ควบคุมดูแล โดยมีวัตถุประสงค์เพื่อการจำหน่ายสินค้า และแทบจะไม่เคยส่งสินค้าเพื่อให้โรงงานหรือแหล่งผลิตส่งสินค้าให้โดยตรง ทั้งนี้รวมถึงนายหน้าซื้อขายสินค้า การขายเพื่อค่านายหน้าและตัวแทนจำหน่าย และกลุ่มผู้ประกอบการ ผู้ซื้อและกลุ่มสหกรณ์ซึ่งดำเนินกิจการเกี่ยวข้องกับการจำหน่ายผลิตภัณฑ์เกษตรออกสู่ตลาด ผู้ขายส่งมักทำการรวบรวมสินค้าในปริมาณมากมาคัดแยกขนาดและคัดคุณภาพสินค้า นำสินค้ามาจัดแบ่งและทำการบรรจุหีบห่อใหม่เพื่อจำหน่ายต่อ เช่น ร้านขายยาที่ดำเนินกิจกรรมเก็บสินค้า แขยเย็น จัดส่ง และจัดวางสินค้า ทำการส่งเสริมการขายให้แก่ลูกค้าและออกแบบฉลาก

#### 3) การขายปลีก ได้แก่

- การนำสินค้าใหม่และสินค้าใช้แล้วมาขายต่อให้แก่ประชาชนทั่วไป (สินค้าที่นำมาขายไม่มีการเปลี่ยนแปลงสภาพ) เพื่อการบริโภคหรือใช้ประโยชน์ส่วนบุคคลหรือครัวเรือน โดยขายสินค้าผ่านทางช่องทางการจำหน่ายต่าง ๆ เช่น ร้านค้า ห้างสรรพสินค้า สหกรณ์ผู้บริโภค ฯลฯ

#### 4) ที่พักแรม บริการอาหารและเครื่องดื่ม ได้แก่

- การบริการที่พักแรมชั่วคราว/ระยะสั้นแก่นักเดินทางและนักท่องเที่ยว รวมถึงการบริการที่พักระยะยาวสำหรับนักเรียน/นักศึกษา พนักงาน และบุคคลอื่นที่คล้ายกัน ซึ่งบางแห่งอาจแบ่งให้บริการเฉพาะที่พัก ขณะที่บางแห่งให้บริการทั้งที่พัก อาหาร และ/หรือสิ่งอำนวยความสะดวกเพื่อนันทนาการ เช่น โรงแรม โมเต็ล หอพัก ห้องพักภายในบ้าน เกสต์เฮ้าส์ ที่พักแรมเยาวชน ที่พักชั่วคราว เป็นต้น
- กิจกรรมการขายอาหารและเครื่องดื่ม ที่จัดเตรียมไว้พร้อมที่จะบริโภคได้ทันที ไม่ว่าจะเป็นร้านอาหารทั่วไป ร้านอาหารแบบบริการตนเอง เช่น ภัตตาคาร คาเฟ่ สถานที่บริการขายอาหารกลางวัน และร้านขายเครื่องดื่ม เป็นต้น

#### 5) ข้อมูลข่าวสาร คอมพิวเตอร์ และการสื่อสาร ได้แก่

- กิจกรรมการจัดพิมพ์จำหน่ายหรือเผยแพร่หนังสือ โบรชัวร์ ใบปลิว พจนานุกรม สารานุกรม แผนที่โลก แผนที่และแผนภูมิ การจัดพิมพ์จำหน่ายหรือเผยแพร่หนังสือพิมพ์ วารสาร และนิตยสาร นามานุกรม รายชื่อและที่อยู่ทางไปรษณีย์ของผู้ที่ได้รับข้อมูลข่าวสารหรือโฆษณาเป็นประจำ รวมถึงการจัดทำซอฟต์แวร์สำเร็จรูป
- กิจกรรมการผลิตภาพยนตร์ทั้งที่ฉายและไม่ได้ฉายในโรงภาพยนตร์ ไม่ว่าจะเป็นบันทึกลงบนแผ่นฟิล์ม เทปวีดิทัศน์ หรือดีวีดี เพื่อที่จะนำไปฉายในโรงภาพยนตร์หรือเพื่อออกอากาศทางโทรทัศน์ กิจกรรมสนับสนุน เช่น การลำดับภาพยนตร์ การตัดต่อภาพยนตร์ การพากย์ภาพยนตร์ ฯลฯ การเผยแพร่/จำหน่ายภาพยนตร์ให้แก่อุตสาหกรรมอื่นๆ การฉายภาพยนตร์ รวมถึงการซื้อและขายสิทธิ์การเผยแพร่/จำหน่ายภาพยนตร์
- กิจกรรมการสร้างสรรค์เนื้อหาและการได้มาของสิทธิ์ในการเผยแพร่และการแพร่ภาพกระจายเสียงทางวิทยุ โทรทัศน์ ตามรายการบันเทิง รายการข่าว รายการสนทนา และที่คล้ายกัน การแพร่ภาพกระจายเสียงข้อมูลร่วมกันทั้งทางวิทยุหรือโทรทัศน์ผ่านทางเทคโนโลยีต่างๆ เช่น ทางอากาศ ทางดาวเทียม ทางเครือข่ายเคเบิล หรือทางอินเทอร์เน็ต รวมถึงการผลิตรายการ (ที่มีรูปแบบรายการที่ค่อนข้างจำกัด เช่น รายการข่าว รายการกีฬา รายการเพื่อการศึกษา หรือรายการสำหรับเด็ก) เพื่อให้บุคคลที่สามนำรายการดังกล่าวไปแพร่ภาพกระจายเสียงให้แก่ลูกค้าเฉพาะกลุ่ม ซึ่งเป็นผู้บอกรับเป็นสมาชิกหรือเสียค่าธรรมเนียมเข้าชม
- กิจกรรมโทรคมนาคมและบริการที่เกี่ยวข้อง เช่น การส่งสัญญาณเสียงพูด ข้อมูล ข้อความ เสียง และภาพ ระบบการส่งสัญญาณอาจดำเนินการโดยใช้เทคโนโลยีอย่างใดอย่างหนึ่งหรือหลายอย่างประกอบกัน โดยไม่เกี่ยวข้องกับส่วนของการผลิตข้อมูล
- กิจกรรมการบริการความรู้ความชำนาญทางด้านเทคโนโลยีสารสนเทศ เช่น การเขียน การแก้ไข การทดสอบ การให้ความช่วยเหลือและแก้ไขปัญหาทางด้านซอฟต์แวร์ การวางแผนและการออกแบบระบบคอมพิวเตอร์ ซึ่งประกอบด้วยส่วนของฮาร์ดแวร์ ซอฟต์แวร์ และเทคโนโลยีการสื่อสารรวมเข้าด้วยกัน การจัดการและดำเนินการเกี่ยวกับระบบคอมพิวเตอร์ ณ สถานที่ของลูกค้า และ/หรือ สิ่งอำนวยความสะดวกในการประมวลผลข้อมูล และกิจกรรมด้านวิชาชีพและเทคนิคทางด้านคอมพิวเตอร์อื่นๆ
- กิจกรรมเว็บท่า กิจกรรมการประมวลผลข้อมูล การจัดการและการให้เข้าพื้นที่บนเครื่องแม่ข่าย (web hosting) รวมถึงกิจกรรมอื่นๆ ที่มีวัตถุประสงค์เพื่อการบริการข้อมูลเป็นหลัก

## 6) กิจกรรมอสังหาริมทรัพย์ ได้แก่

- การซื้อหรือการขายอสังหาริมทรัพย์ การให้เช่าอสังหาริมทรัพย์ การบริการอสังหาริมทรัพย์อื่น ๆ เช่น การประเมินราคาอสังหาริมทรัพย์ หรือทำหน้าที่เป็นผู้จัดการดูแลผลประโยชน์ของคู่สัญญา (escrow agent) ด้านอสังหาริมทรัพย์ อาจดำเนินการโดยมีอสังหาริมทรัพย์เป็นของตนเองหรือเช่าจากผู้อื่นก็ได้ และอาจดำเนินการโดยได้รับค่าตอบแทนหรือสัญญาจ้าง รวมถึงการพัฒนาโครงการก่อสร้างของตนเองเพื่อให้เช่าพื้นที่

## 7) กิจกรรมทางวิชาชีพ วิทยาศาสตร์และเทคโนโลยี ได้แก่

- การให้คำปรึกษาและการเป็นตัวแทนในคดีแพ่ง คดีอาญาหรือข้อพิพาทด้านแรงงาน รวมถึงการเตรียมเอกสารทางกฎหมาย การตรวจสอบบัญชี การเตรียมงบการเงินและการทำบัญชี
- การให้คำปรึกษาและให้ความช่วยเหลือแก่ธุรกิจและองค์กรอื่น ๆ ทางด้านการบริหารจัดการ เช่น การวางแผนกลยุทธ์และองค์กร การวางแผนทางการเงินและการจัดทำงบประมาณ การกำหนดเป้าหมายและนโยบายทางการตลาด การกำหนดนโยบาย ภารกิจ แผนงานด้านทรัพยากรมนุษย์ การจัดทำรายการการผลิต และจัดทำแผนควบคุม รวมถึงการควบคุมดูแลและบริหารจัดการหน่วยอื่นๆ ของบริษัทหรือวิสาหกิจเดียวกัน
- การบริการด้านสถาปัตยกรรม วิศวกรรม การจัดทำแบบแปลน การตรวจสอบอาคาร การสำรวจ และการทำแผนที่ รวมถึงการบริการทดสอบทางกายภาพ ทางเคมี และการทดสอบเพื่อการวิเคราะห์ด้านอื่นๆ
- กิจกรรมการวิจัยพื้นฐาน เป็นการศึกษาค้นคว้าในเชิงทฤษฎีหรือเชิงทดลอง การวิจัยประยุกต์ เป็นการศึกษาเพื่อหาความรู้ใหม่ๆ และการทดลองเชิงพัฒนา เป็นการศึกษาอย่างมีระบบ ซึ่งการวิจัยและการพัฒนาเชิงทดลอง มีทางด้านวิทยาศาสตร์ธรรมชาติและวิศวกรรม สังคมศาสตร์และมนุษยศาสตร์
- การสร้างสรรค์งานโฆษณาและการกำหนดรูปแบบงานโฆษณาในนิตยสาร หนังสือพิมพ์ วิทยุ โทรทัศน์ หรือสื่อโฆษณาอื่น ๆ รวมถึงการออกแบบโครงสร้างและสถานที่จัดแสดงโฆษณา
- การให้บริการด้านวิชาชีพ วิทยาศาสตร์ และเทคนิคอื่น ๆ เช่น การตกแต่งภายใน การออกแบบผลิตภัณฑ์ทางอุตสาหกรรม การถ่ายภาพ การแปลเอกสารและล่าม การบริการให้คำปรึกษาด้านสิ่งแวดล้อม ฯลฯ

## 8) การให้เช่า บริการท่องเที่ยว และการบริการสนับสนุนอื่น ๆ ได้แก่

- การให้เช่ายานยนต์ อุปกรณ์เพื่อการกีฬาและนันทนาการ เครื่องอุปกรณ์การขนส่ง เครื่องจักรและอุปกรณ์อื่น ๆ ของใช้ส่วนบุคคลและของใช้ในครัวเรือน
- กิจกรรมการจ้างงาน ตัวแทนจัดหางาน คัดเลือกนักแสดงภาพยนตร์ โทรทัศน์ และการแสดงอื่น ๆ
- กิจกรรมของตัวแทนธุรกิจท่องเที่ยว การจัดหาเที่ยว การบริการสำรองอื่น ๆ และกิจกรรมมัคคุเทศก์ กิจกรรมการขายตั๋วเข้าชมภาพยนตร์ การแสดงละคร คอนเสิร์ต และการแข่งขันกีฬา
- การบริการระบบรักษาความปลอดภัย บริการยาม และการสืบสวน

- การบริการสนับสนุนทั่วไป เช่น การทำความสะอาดภายในและภายนอกอาคารทุกประเภท เครื่องจักรอุตสาหกรรม รถไฟ รถบัส เครื่องบิน ฯลฯ ตลอดจนการให้บริการดูแลและบำรุงรักษาภูมิทัศน์

- การบริการด้านการบริหาร สนับสนุนการดำเนินงานของสำนักงานและกิจกรรมอื่นๆ ที่สนับสนุนทางธุรกิจ เช่น การจัดประชุมและการสัมมนา การแสดงสินค้า กิจกรรมของตัวแทนจัดเก็บเงิน การบริการข้อมูลเครดิต การบรรจุหีบห่อ กิจกรรมศูนย์บริการลูกค้าทางโทรศัพท์ (call centre) การให้เข้าตู้เก็บเอกสารส่วนตัว (mailbox)

#### 9) ศิลปะ ความบันเทิง และนันทนาการ ได้แก่

- กิจกรรมการสร้างสรรค์ศิลปะ เช่น จิตรกร ช่างปั้น ช่างแกะสลัก ช่างทำพิมพ์ นักเขียน / นักหนังสือพิมพ์อิสระทุกสาขา การแสดงละครเวที คอนเสิร์ต ฯลฯ

- กิจกรรมห้องสมุด กิจกรรมหอดูดาว หอสมุด พิพิธภัณฑ์ สวนพฤกษชาติและสวนสัตว์ แหล่งโบราณสถาน การอนุรักษ์ทางประวัติศาสตร์ ฯลฯ

- การพนันและการเสี่ยงโชค เช่น การขายลอตเตอรี่/สลากกินแบ่งทุกประเภท

- กิจกรรมด้านการนันทนาการ ความบันเทิง และกีฬา เช่น สนามฟุตบอล สนามเทนนิส สระว่ายน้ำ ฯลฯ

#### 10) กิจกรรมบริการอื่นๆ ได้แก่

- การซ่อมและบำรุงรักษาคอมพิวเตอร์และอุปกรณ์ต่อพ่วง อุปกรณ์สื่อสารโทรคมนาคม ของใช้ส่วนบุคคลและของใช้ในครัวเรือน

- กิจกรรมบริการส่วนบุคคลอื่น ๆ เช่น การบริการซักรีดและซักแห้งผลิตภัณฑ์สิ่งทอ และขนสัตว์ การแต่งผมและการเสริมสวยอื่นๆ การทำศพ และกิจกรรมที่เกี่ยวข้อง เป็นต้น

#### 11) การผลิต ได้แก่

การเปลี่ยนรูปวัตถุให้เป็นผลิตภัณฑ์ชนิดใหม่ด้วยเครื่องจักรกลหรือเคมีภัณฑ์ โดยไม่คำนึงถึงว่างานนั้นทำด้วยเครื่องจักรหรือด้วยมือ หรือทำในโรงงาน โรงซ่อม หรือเคหะสถาน หรือผลิตภัณฑ์นั้นจะนำมาขายส่งหรือขายปลีกก็ตาม การประกอบชิ้นส่วนของผลิตภัณฑ์ที่ผลิตขึ้นนับว่าเป็นการผลิตด้วย

#### 12) การจัดการและการบำบัดน้ำเสีย ของเสียและสิ่งปฏิกูล ได้แก่

- การดำเนินการของระบบท่อระบายของเสียหรือการบำบัดสิ่งปฏิกูล โดยการเก็บกัก การบำบัด และการกำจัดน้ำเสียและสิ่งปฏิกูล

- การเก็บ การบำบัด การจำกัด และการขนย้ายของเสียจากชุมชนหรือจากอุตสาหกรรม รวมถึงการดำเนินการเพื่อนำของเสียกลับมาใช้ใหม่

- การบริการบำบัด เช่น การทำความสะอาดอาคารและสถานที่ พื้นดิน น้ำบนพื้นผิวดิน หรือน้ำใต้ดินที่มีสิ่งปนเปื้อน

### 13) การก่อสร้าง ได้แก่

- กิจกรรมการก่อสร้างทั่วไป และการก่อสร้างเฉพาะทางสำหรับอาคารและงานวิศวกรรมโยธา รวมถึงการก่อสร้างใหม่ การซ่อมแซม การต่อเติม และการดัดแปลง และการรื้อทำลายอาคาร การสร้างโดยประกอบขึ้นส่วนอาคารหรือสิ่งก่อสร้างสำเร็จรูป ณ สถานที่ก่อสร้าง และการก่อสร้างอาคารที่มีลักษณะชั่วคราว หรือสิ่งก่อสร้างด้านวิศวกรรมโยธา อุตสาหกรรมการก่อสร้างประกอบด้วยสถานประกอบการที่ดำเนินกิจการดังต่อไปนี้

- การก่อสร้างอาคาร ทั้งที่เป็นที่อยู่อาศัยและไม่ใช่ที่อยู่อาศัย เช่น บ้านเดี่ยว บ้านอยู่อาศัยแบบหลายครอบครัว อาคารสูง การปรับปรุงอาคาร/สิ่งก่อสร้างเพื่ออยู่อาศัย การประกอบอาคารเพื่ออยู่อาศัยสำเร็จรูป ณ สถานที่ก่อสร้าง โรงงาน โรงพยาบาล โรงเรียน โรงแรม ร้านค้า อาคารสำนักงาน ห้างสรรพสินค้า โรงจอดรถ โกดังสินค้า โรงยิม ฯลฯ

- งานวิศวกรรมโยธา เช่น ทางหลวง ถนน สะพาน อุโมงค์ ทางรถไฟ สนามบิน ท่าเรือ และโครงการทางน้ำอื่น ๆ ระบบชลประทาน ระบบระบายน้ำ สิ่งอำนวยความสะดวกทางอุตสาหกรรม ท่อส่งและสายไฟฟ้า สนามกีฬา ซึ่งหมายรวมทั้งการก่อสร้างใหม่ การต่อเติม ดัดแปลง และซ่อมแซมด้วย

- งานก่อสร้างเฉพาะทาง เช่น ส่วนประกอบของอาคารและงานวิศวกรรมโยธาโดยไม่ได้รับผิดชอบโครงการทั้งหมด งานตอกเสาเข็ม งานฐานราก งานโครงสร้าง งานคอนกรีต งานก่ออิฐ งานก่อหิน งานนั่งร้าน งานมุงหลังคา ติดตั้งลิฟต์ บันไดเลื่อน การรื้อถอน การติดตั้งกระจก การฉาบปูน การทาสี ตกแต่งอาคาร การติดตั้งและปูพื้นด้วยวัสดุต่าง ๆ การขัดพื้น ฯลฯ

### 14) การขนส่งทางบก สถานที่เก็บสินค้า ได้แก่

- การขนส่งผู้โดยสารทางบกอื่น ๆ ที่มีตารางเวลา และที่ไม่มีตารางเวลา รวมถึงการขนส่งสินค้าทางถนน

- การดำเนินการเกี่ยวกับสิ่งอำนวยความสะดวกในการเก็บสินค้าทุกชนิดและสถานที่เก็บสินค้าทุกประเภท เช่น การดำเนินงานของไซโลเก็บธัญพืช สถานที่เก็บสินค้าแช่เย็น แท็งก์เก็บสินค้า สินค้าประเภทเฟอร์นิเจอร์ รถยนต์ ไม้ซุง ก๊าซและน้ำมัน สารเคมี สิ่งทอ อาหารและผลิตภัณฑ์ทางการเกษตร ฯลฯ ทั้งนี้รวมถึงการเก็บสินค้าในเขตการค้าระหว่างประเทศด้วย

### 15) กิจกรรมด้านโรงพยาบาลเอกชน ได้แก่

- กิจกรรมของโรงพยาบาลทั่วไปและโรงพยาบาลเฉพาะโรค สถานพักฟื้นสำหรับผู้ป่วย ศูนย์ป้องกันโรค โรงพยาบาลโรคจิต ศูนย์ฟื้นฟู (ที่มีการรักษาทางการแพทย์) สถานพยาบาล

- กิจกรรมที่ให้บริการสำหรับผู้ป่วยในเป็นส่วนใหญ่ และทำการรักษาภายใต้คำแนะนำของแพทย์ ซึ่งประกอบด้วยบริการของคณะแพทย์และผู้ช่วยแพทย์ สิ่งอำนวยความสะดวกในห้องปฏิบัติการและทางด้านเทคนิค รวมทั้งการบริการทางด้านรังสีวิทยาและวิสัญญีวิทยา สิ่งอำนวยความสะดวกด้านอาหารและด้านอื่น ๆ ของโรงพยาบาล เช่น การบริการด้านห้องฉุกเฉิน

## 1.3 รูปแบบการจัดตั้งตามกฎหมาย



1) **ส่วนบุคคล** หมายถึง สถานประกอบการที่มีเจ้าของเป็นบุคคลธรรมดาคนเดียวหรือหลายคนรวมกัน และให้หมายรวมถึง ห้างหุ้นส่วนสามัญที่ไม่จดทะเบียนเป็นนิติบุคคลด้วย

2) **ห้างหุ้นส่วนจำกัด (หจก.)** **ห้างหุ้นส่วนสามัญนิติบุคคล (หสน.)** หมายถึง สถานประกอบการที่จัดตั้งขึ้นโดยคณะบุคคลตั้งแต่ 2 คนขึ้นไป รวมทุนกันเพื่อประกอบกิจการ และรับผิดชอบร่วมกันโดยจดทะเบียนถูกต้องตามกฎหมาย

### 3) **บริษัทจำกัด บริษัทจำกัด (มหาชน)**

- **บริษัทจำกัด : (บจก.)** หมายถึง สถานประกอบการที่จัดตั้งขึ้นโดยผู้ริเริ่มคณะหนึ่ง และได้จดทะเบียนถูกต้องตามกฎหมาย โดยมีผู้ริเริ่มดำเนินการอย่างน้อย 7 คนขึ้นไป

- **บริษัทจำกัด (มหาชน) : (บมจ.)** หมายถึง สถานประกอบการที่จัดตั้งขึ้นโดยการจดทะเบียนจัดตั้งบริษัท การควบบริษัท หรือการแปรสภาพบริษัท และวัตถุประสงค์ที่จะขายหุ้นต่อประชาชน โดยมีผู้ริเริ่มดำเนินการตั้งแต่ 15 คนขึ้นไป

4) **ส่วนราชการ รัฐวิสาหกิจ** หมายถึง สถานประกอบการที่รัฐบาลเป็นเจ้าของ หรือมีทุนอยู่ด้วยไม่น้อยกว่าร้อยละ 50 ของทุนทั้งหมด ในที่นี้ให้หมายรวมถึงสถานประกอบการที่ดำเนินการโดยรัฐบาลด้วย

5) **สหกรณ์** หมายถึง สถานประกอบการที่จัดตั้งขึ้นในรูปของสหกรณ์ โดยจดทะเบียนถูกต้องตามกฎหมายว่าด้วยสหกรณ์ โดยมีผู้ก่อตั้งไม่น้อยกว่า 10 คน

6) **อื่น ๆ** หมายถึง สถานประกอบการที่จัดตั้งในรูปแบบอื่น ๆ นอกจากที่กล่าวข้างต้น เช่น มูลนิธิ สโมสร สมาคม กลุ่มแม่บ้าน ชมรมต่างๆ ร้านค้าสาธิต เป็นต้น

## 1.4 รูปแบบการจัดตั้งทางเศรษฐกิจ

1) **สำนักงานแห่งเดียว** หมายถึง สถานประกอบการที่ไม่มีหน่วยงานย่อยหรือสาขาอื่นใด และไม่เป็นหน่วยงานย่อยหรือสาขาของสถานประกอบการอื่น

2) **สำนักงานใหญ่** หมายถึง สถานประกอบการที่เป็นเจ้าของ และควบคุมกิจการของสถานประกอบการอื่น ที่เป็นสำนักงานสาขาหรือหน่วยงานย่อย

3) **สำนักงานสาขา** หมายถึง สถานประกอบการที่เป็นสาขา หรือหน่วยงานย่อยของสถานประกอบการอื่นที่เป็นสำนักงานใหญ่

4) **อื่น ๆ** หมายถึง สถานประกอบการที่จัดตั้งในรูปแบบอื่น ๆ นอกจากที่กล่าวข้างต้น

## 1.5 คนทำงาน

หมายถึง คนที่ทำงานในสถานประกอบการทั้งที่ได้รับเงินเดือนและไม่ได้รับเงินเดือนที่สถานประกอบการมีอยู่ตามปกติ รวมทั้งผู้ที่ปกติทำงานอยู่ในสถานประกอบการแห่งนี้ แต่ในวันดังกล่าวไม่ได้มาทำงาน เนื่องจากเจ็บป่วย ลาหยุด พักผ่อน โดยได้รับค่าจ้าง/เงินเดือน **คนทำงานประกอบด้วย**

1) **คนทำงานทั้งสิ้น** ได้แก่ เจ้าของกิจการ หุ้นส่วน หรือสมาชิกในครอบครัวที่ทำงานให้กับสถานประกอบการ ผู้ที่มาฝึกงาน หรือผู้ปฏิบัติงานในสถานประกอบการซึ่งมีจำนวนชั่วโมงทำงานไม่ต่ำกว่าสัปดาห์ละ 20 ชั่วโมง โดยเจ้าของหรือผู้ประกอบการอาจให้เงิน อาหาร เครื่องนุ่งห่ม หรือช่วยเหลือเกื้อกูลอย่างอื่น ๆ แต่ไม่ต้องรับผิดชอบในเรื่องการจ่ายค่าแรงให้ตามกฎหมาย

2) ลูกจ้าง ได้แก่ ผู้ที่ปฏิบัติงานให้กับสถานประกอบการ โดยได้รับเงินเดือนหรือค่าจ้างเป็นประจำ ตั้งแต่ระดับบริหาร นักวิชาการ เสมียน พนักงานต่าง ๆ เช่น ผู้จัดการ ผู้อำนวยการ ผู้ปฏิบัติงานในห้องทดลอง พนักงานขาย และลูกจ้างที่ทำงานในกรรมวิธีการผลิต เป็นต้น ค่าจ้างที่ได้รับอาจเป็นรายปักษ์ รายสัปดาห์ รายวัน รายชั่วโมง หรือรายชิ้น ก็ได้ นอกจากนี้ยังรวมถึงผู้ที่สถานประกอบการส่งไปประจำที่สถานประกอบการอื่นด้วย เช่น พนักงานรักษาความปลอดภัย คนทำความสะอาด พนักงานขายตามห้างสรรพสินค้า เป็นต้น

3) ลูกจ้างเช่า/แรงงานเช่า (Leased Employees) หมายถึง ลูกจ้างที่ส่งตัวมาจากสำนักจัดหางาน หรือบริษัทที่ดำเนินธุรกิจด้านการจัดหางานเพื่อมาปฏิบัติงานขบวนการผลิตของสถานประกอบการ ลูกจ้างเช่า จะมีชื่อในบัญชีเงินเดือน และรับค่าจ้างเงินเดือนจากบริษัทจัดหางาน ไม่ใช่จากสถานประกอบการผู้ใช้ลูกจ้างนั้น ส่วนสถานประกอบการจะจ่ายเป็นค่าบริการให้บริษัทจัดหางาน ซึ่งลูกจ้างเช่าจะเป็นประโยชน์ สำหรับการวิเคราะห์ผลผลิตภาพแรงงาน

#### ไม่รวมคนทำงาน ดังต่อไปนี้

- (1) ผู้บริหารหรือผู้ถือหุ้นที่ได้รับเบี้ยประชุมเป็นครั้งคราว
- (2) คนทำงานของสถานประกอบการอื่นที่มาปฏิบัติงานประจำที่สถานประกอบการแห่งนี้
- (3) คนทำงานที่รับงานไปทำที่บ้านแล้วนำมาส่งโดยไม่ได้ลงทุนซื้อวัสดุ อุปกรณ์ (แต่ถ้ามีการใช้เครื่องมือส่วนตัวเล็กน้อยได้ เช่น มีด เข็ม ด้าย)
- (4) คนงานที่ทำงานเป็นระยะเวลาสั้น เช่น ลาไปปรับราชการทหาร
- (5) คนที่สถานประกอบการจ้างมาทำงานเฉพาะอย่างเป็นครั้งคราว เช่น กรรมกรที่จ้างมาขนของ พนักงานเดินตลาดหรือตัวแทนขายที่ไม่มีเงินเดือนประจำ

### 1.6 การขายสินค้าหรือบริการทางอินเทอร์เน็ต

สถานประกอบการที่มีการขายสินค้าหรือบริการให้ลูกค้าผ่านทางอินเทอร์เน็ต หมายถึง การให้ลูกค้าสั่งซื้อ สั่งจองสินค้าหรือบริการผ่านทางอินเทอร์เน็ต (ผ่านทางหน้าเว็บไซต์หรือทาง E-mail) ส่วนการชำระเงินหรือการจัดส่งของจะทำผ่านช่องทางใดก็ได้

## 2. วิธีการเก็บรวบรวมข้อมูล

การเก็บรวบรวมข้อมูลใช้วิธีส่งเจ้าหน้าที่ ซึ่งเป็นข้าราชการและลูกจ้างของสำนักงานสถิติแห่งชาติ ออกไปทำการสัมภาษณ์เจ้าของ ผู้ประกอบการหรือผู้ที่ได้รับมอบหมายให้ตอบข้อมูล โดยดำเนินการดังนี้

2.1 ขั้นการเก็บรวบรวมข้อมูลพื้นฐาน ระหว่างเดือนมีนาคม – มิถุนายน 2554

2.2 ขั้นการเก็บรวบรวมข้อมูลรายละเอียด ระหว่างเดือนเมษายน – กรกฎาคม 2555

## 3. การประมวลผลข้อมูล

การประมวลผลข้อมูลพื้นฐานทุกขั้นตอน และการจัดทำรายงานผลระดับจังหวัด ดำเนินการที่สำนักงานสถิติจังหวัด โดยสำนักงานสถิติแห่งชาติในส่วนกลางให้การสนับสนุนทางด้านวิชาการ เช่น การจัดทำโปรแกรมสำหรับการบันทึกข้อมูลและประมวลผลข้อมูล และการจัดทำต้นแบบตารางเสนอผลและรายงานผล เป็นต้น

สำหรับข้อมูลพื้นฐานระดับภาคและทั่วประเทศรวมทั้งข้อมูลรายละเอียดเกี่ยวกับการดำเนินงานของสถานประกอบการทำการประมงผลและจัดทำรายงานที่สำนักงานสถิติแห่งชาติในส่วนกลาง

#### 4. การนำเสนอผลและจัดทำรายงาน

การจัดทำรายงานผลสำมะโนธุรกิจและอุตสาหกรรม พ.ศ. 2555 (ข้อมูลพื้นฐาน) มีดังนี้

4.1 รายงานผลเบื้องต้น จำนวน 7 ฉบับ ประกอบด้วย รายงานผลของกรุงเทพมหานคร ปริมณฑล ภาคกลาง ภาคเหนือ ภาคตะวันออกเฉียงเหนือ ภาคใต้ และทั่วราชอาณาจักร

4.2 รายงานฉบับสมบูรณ์ระดับจังหวัด จำนวน 77 ฉบับ (รวมกรุงเทพมหานคร)

4.3 รายงานฉบับสมบูรณ์ระดับภาคและทั่วราชอาณาจักร จำนวน 6 ฉบับ ประกอบด้วย รายงานผลของ ปริมณฑล ภาคกลาง ภาคเหนือ ภาคตะวันออกเฉียงเหนือ ภาคใต้ และทั่วราชอาณาจักร

# คณะผู้จัดทำ CD - ROM

หน่วยงานเจ้าของเรื่อง

สำนักงานสถิติจังหวัดกำแพงเพชร  
โทร. 0 5570 5009

หน่วยงานผลิตและออกแบบ

กลุ่มบูรณาการข้อมูลสถิติ  
สำนักสถิติพยากรณ์  
โทร. 0 2141 7494

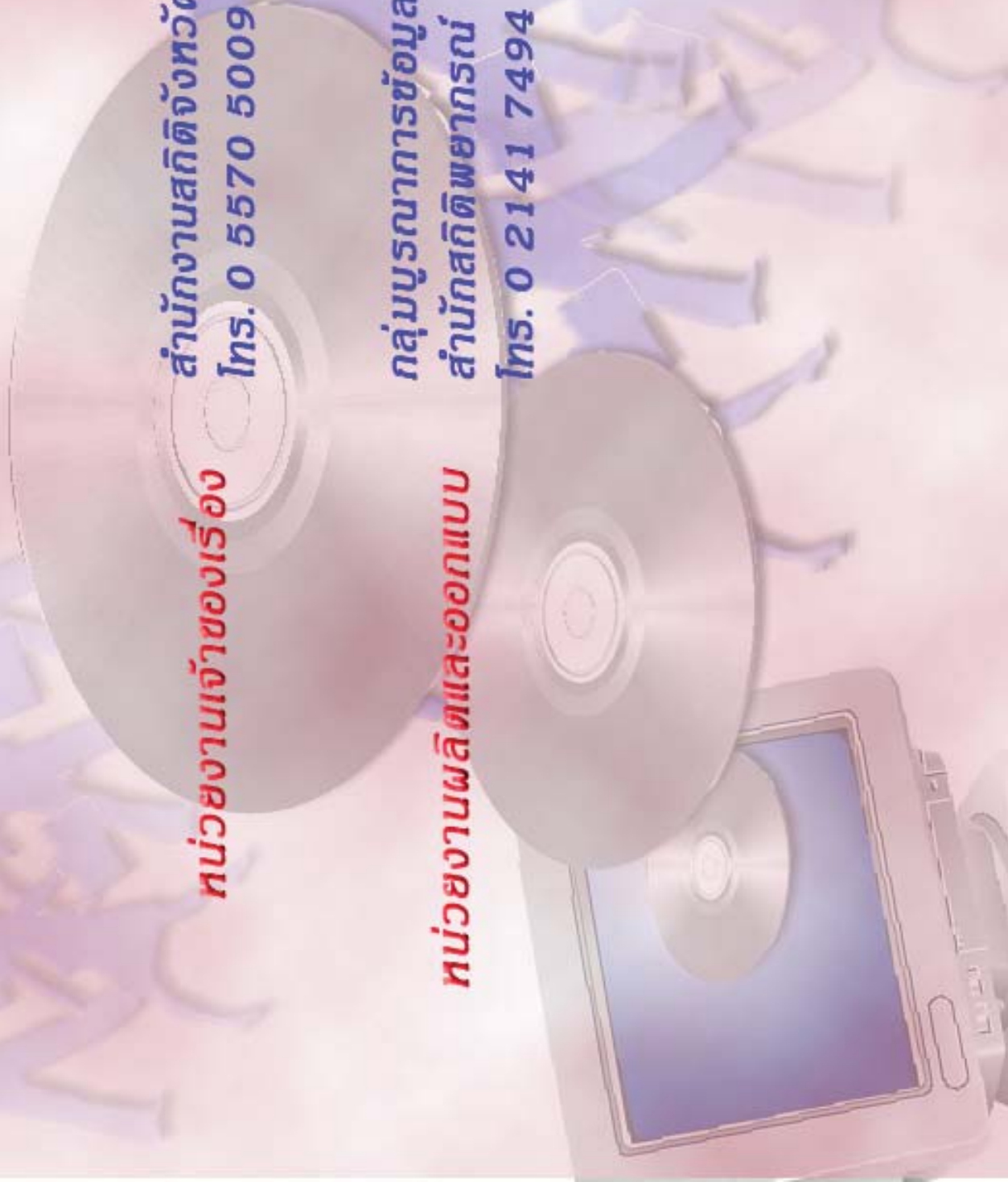

# ตารางสถิติในรูปแบบ Format Excel

## ตารางสถิติในรูปแบบ Format Excel

ตาราง 1	จำนวนสถานประกอบการ จำแนกตามกิจกรรมทางเศรษฐกิจ อำเภอและตำบล
ตาราง 2	จำนวนสถานประกอบการ จำแนกตามรูปแบบการจัดตั้งตามกฎหมาย อำเภอและตำบล
ตาราง 3	จำนวนสถานประกอบการ จำแนกตามรูปแบบการจัดตั้งทางเศรษฐกิจ อำเภอและตำบล
ตาราง 4	จำนวนสถานประกอบการ จำแนกตามสัดส่วนของการร่วมลงทุนหรือถือหุ้น ของต่างประเทศ อำเภอและตำบล
ตาราง 5	จำนวนสถานประกอบการ จำแนกตามขนาดของสถานประกอบการ (จำนวนคนทำงาน) อำเภอและตำบล
ตาราง 6	จำนวนคนทำงานในสถานประกอบการ จำแนกตามขนาดของสถานประกอบการ (จำนวนคนทำงาน) อำเภอและตำบล
ตาราง 7	จำนวนสถานประกอบการ จำแนกตามขนาดของสถานประกอบการ (จำนวนลูกจ้าง) อำเภอและตำบล
ตาราง 8	จำนวนลูกจ้างในสถานประกอบการ จำแนกตามขนาดของสถานประกอบการ (จำนวนคนทำงาน) อำเภอและตำบล
ตาราง 9	จำนวนสถานประกอบการ จำแนกตามการขายสินค้าหรือบริการทางอินเทอร์เน็ต อำเภอและตำบล
ตาราง 10	จำนวนสถานประกอบการ จำแนกตามรูปแบบการจัดตั้งตามกฎหมาย และกิจกรรมทางเศรษฐกิจ
ตาราง 11	จำนวนสถานประกอบการ จำแนกตามรูปแบบการจัดตั้งทางเศรษฐกิจ และกิจกรรมทางเศรษฐกิจ
ตาราง 12	จำนวนสถานประกอบการ จำแนกตามสัดส่วนของการร่วมลงทุนหรือถือหุ้น ของต่างประเทศ และกิจกรรมทางเศรษฐกิจ
ตาราง 13	จำนวนสถานประกอบการ จำแนกตามขนาดของสถานประกอบการ (จำนวนคนทำงาน) และกิจกรรมทางเศรษฐกิจ
ตาราง 14	จำนวนคนทำงานในสถานประกอบการ จำแนกตามขนาดของสถานประกอบการ (จำนวน คนทำงาน) และกิจกรรมทางเศรษฐกิจ
ตาราง 15	จำนวนสถานประกอบการ จำแนกตามขนาดของสถานประกอบการ (จำนวนลูกจ้าง) และกิจกรรมทางเศรษฐกิจ
ตาราง 16	จำนวนลูกจ้างในสถานประกอบการ จำแนกตามขนาดของสถานประกอบการ (จำนวนคนทำงาน) และกิจกรรมทางเศรษฐกิจ
ตาราง 17	จำนวนสถานประกอบการ จำแนกตามการขายสินค้าหรือบริการทางอินเทอร์เน็ต และกิจกรรมทางเศรษฐกิจ