

สำมะโนธุรกิจและอุตสาหกรรม พ.ศ. 2555

ข้อมูลพื้นฐาน

จังหวัด พิษณุโลก

THE 2012 BUSINESS AND INDUSTRIAL

CENSUS BASIC INFORMATION

PHITSANULOK PROVINCE

คำนำ

บทสรุปสำหรับผู้บริหาร

สารบัญตาราง

บทที่ 1 บทนำ

- ✦ ความเป็นมา
- ✦ ขอบข่ายและคุ้มครอง
- ✦ รายการข้อมูลที่เกี่ยวข้อง
- ✦ วัตถุประสงค์
- ✦ คาบเวลาอ้างอิง
- ✦ ประโยชน์ของข้อมูล

บทที่ 2 ข้อมูลพื้นฐานที่สำคัญของสถานประกอบการ

- ✦ จำนวนสถานประกอบการ
- ✦ กิจกรรมทางเศรษฐกิจ
- ✦ ขนาดของสถานประกอบการ
- ✦ รูปแบบการจัดตั้งตามกฎหมาย
- ✦ รูปแบบการจัดตั้งทางเศรษฐกิจ
- ✦ การมีต่างประเทศร่วมลงทุนหรือถือหุ้น
- ✦ คบทำงานและลูกจ้าง
- ✦ การขายสินค้าหรือบริการทางอินเทอร์เน็ต

สารบัญตารางสถิติ

ภาคผนวก

คณะผู้จัดทำ CD-ROM

หน่วยงานที่เผยแพร่

ตารางสถิติในรูปแบบ Format Excel

หน่วยงานเจ้าของเรื่อง

สำนักงานสถิติจังหวัดพิษณุโลก
โทรศัพท์ 0 5525 1943
โทรสาร 0 5524 2038
ไปรษณีย์อิเล็กทรอนิกส์ : psnulok@nso.go.th

หน่วยงานที่เผยแพร่

สำนักสถิติพยากรณ์
สำนักงานสถิติแห่งชาติ
ศูนย์ราชการเฉลิมพระเกียรติ 80 พรรษา
อาคารรัฐประศาสนภักดี ชั้น 2
ถนนแจ้งวัฒนะ เขตหลักสี่
กทม. 10210
โทรศัพท์ 0 2141 7498
โทรสาร 0 2143 8132
ไปรษณีย์อิเล็กทรอนิกส์ : binfopub@nso.go.th

ปีที่จัดพิมพ์

2554

Division-in-Charge

Phitsanulok Provincial Statistical Office
Tel. : +66 5525 1943
Fax : +66 5524 2038
E-mail : psnulok@nso.go.th

Distributed by

Statistical Forecasting Bureau,
National Statistical Office
The Government Complex,
Ratthaprasasanabhakti Building, 2nd Floor
Chaeng Watthana Rd., Laksi
Bangkok 10210
Tel. : +66 2141 7498
Fax : +66 2143 8132
E-mail : binfopub@nso.go.th

Published

2011

คำนำ

เนื่องจากสถานการณ์ทางเศรษฐกิจในปัจจุบัน มีผลทำให้โครงสร้างการดำเนินธุรกิจทางการค้า ธุรกิจทางการบริการ และอุตสาหกรรมการผลิตเปลี่ยนแปลงไปอย่างมาก โดยเฉพาะการผลิตนับเป็นกิจกรรมทางเศรษฐกิจสาขาหนึ่งที่มีบทบาทอย่างมากต่อระบบเศรษฐกิจของประเทศไทย โดยในแต่ละปีมีมูลค่าผลผลิตประมาณ 2 ใน 5 ของผลิตภัณฑ์มวลรวมภายในประเทศ (Gross Domestic Product) และก่อให้เกิดการจ้างงานถึงประมาณ 5.8 ล้านคน ซึ่งจะเห็นได้ว่าโครงสร้างของระบบเศรษฐกิจของประเทศขึ้นอยู่กับอุตสาหกรรมผลิตค่อนข้างมาก ประกอบกับปัจจุบันมีการประกอบธุรกิจทั้งทางด้าน การค้า การบริการ และอุตสาหกรรมผลิตใหม่ๆ เกิดขึ้น รวมทั้งการประกอบอุตสาหกรรมขนาดเล็ก และอุตสาหกรรมในครัวเรือน ก็มีบทบาทสำคัญต่อการเจริญเติบโตทางเศรษฐกิจโดยรวมของประเทศเพิ่มขึ้น ดังนั้นข้อมูลสถิติและสารสนเทศ โครงสร้างพื้นฐานเกี่ยวกับการประกอบธุรกิจดังกล่าวจึงมีความสำคัญ และจำเป็นสำหรับภาครัฐและเอกชน สำหรับกำหนดนโยบายและวางแผนพัฒนา ด้านเศรษฐกิจและอุตสาหกรรม ทั้งในระดับประเทศ ระดับจังหวัด เพื่อเพิ่มศักยภาพการแข่งขันในเวทีการค้า โลก

สำนักงานสถิติแห่งชาติ เป็นหน่วยงานที่รับผิดชอบในการจัดเก็บรวบรวมข้อมูลทั้งด้านเศรษฐกิจ และสังคมของประเทศ จึงกำหนดให้มีการจัดทำสำมะโนธุรกิจและอุตสาหกรรมขึ้น เพื่อให้ประเทศมี ข้อมูลสถิติพื้นฐานที่สำคัญ ซึ่งทุกภาคส่วนสามารถใช้ประโยชน์ในการวางแผนพัฒนาประเทศร่วมกัน ในการจัดทำสำมะโนธุรกิจและอุตสาหกรรมครั้งนี้ ได้ดำเนินการเก็บรวบรวมข้อมูลเป็น 2 ขั้นตอนคือ ขั้น การเก็บรวบรวมข้อมูลพื้นฐานของสถานประกอบการทุกประเภท (ดำเนินการในปี 2554) และขั้นการเก็บ รวบรวมข้อมูลรายละเอียดของสถานประกอบการ เฉพาะสถานประกอบการที่ประกอบธุรกิจทางการค้า ธุรกิจทางการบริการ และอุตสาหกรรมผลิต (ดำเนินการในปี 2555)

รายงานฉบับนี้ เป็นรายงานผลข้อมูลพื้นฐานที่สำคัญของสถานประกอบการเกี่ยวกับขนาด รูปแบบการจัดตั้งตามกฎหมาย รูปแบบการจัดตั้งทางเศรษฐกิจ การร่วมลงทุนหรือถือหุ้นจากต่างประเทศ จำนวนคนทำงาน และลูกจ้างของสถานประกอบการ ที่ประกอบกิจกรรมเกี่ยวกับธุรกิจทางการค้า ธุรกิจ ทางการบริการ การผลิต การก่อสร้าง การขนส่งทางบกและสถานที่เก็บสินค้า กิจกรรมด้านข้อมูลข่าวสาร และการสื่อสาร และโรงพยาบาลเอกชน ที่ตั้งอยู่ใน **จังหวัดพิษณุโลก**

สำนักงานสถิติแห่งชาติ ใคร่ขอขอบคุณผู้ประกอบการและผู้เกี่ยวข้องทุกฝ่ายที่ได้ให้ความร่วมมือ ในการให้ข้อมูล ซึ่งเป็นผลให้ทุกภาคส่วนไม่ว่าภาครัฐ เอกชน นักวิชาการ/นักวิจัย และประชาชน ได้มี ข้อมูลสำหรับใช้ในการวางแผนพัฒนาประเทศและพัฒนาธุรกิจและอุตสาหกรรมที่เกี่ยวข้องต่อไป

สำนักงานสถิติจังหวัดพิษณุโลก

บทสรุปสำหรับผู้บริหาร

ในปัจจุบันโครงสร้างการดำเนินธุรกิจทางการค้า ธุรกิจทางการบริการ และอุตสาหกรรมการผลิตเปลี่ยนแปลงอย่างรวดเร็ว มีธุรกิจทั้งทางด้านการค้า การบริการ และอุตสาหกรรมการผลิตใหม่ๆ เกิดขึ้น รวมทั้งการประกอบอุตสาหกรรมขนาดเล็ก และอุตสาหกรรมในครัวเรือน ก็มีบทบาทสำคัญต่อการเจริญเติบโตทางเศรษฐกิจโดยรวมของประเทศเพิ่มขึ้น ดังนั้นข้อมูลสถิติและสารสนเทศโครงสร้างพื้นฐานเกี่ยวกับการประกอบธุรกิจดังกล่าว จึงมีความสำคัญและจำเป็นสำหรับภาครัฐและเอกชนใช้ในการกำหนดนโยบายและวางแผนพัฒนาด้านเศรษฐกิจและอุตสาหกรรมทั้งในระดับประเทศ และระดับจังหวัด เพื่อเพิ่มศักยภาพการแข่งขันในเวทีการค้าโลก สำนักงานสถิติแห่งชาติและหน่วยงานหลักด้านเศรษฐกิจของประเทศ ได้แก่ สำนักงานเศรษฐกิจอุตสาหกรรม สำนักงานคณะกรรมการพัฒนาการเศรษฐกิจและสังคมแห่งชาติ ธนาคารแห่งประเทศไทย และกระทรวงพาณิชย์ เห็นควรให้มีการจัดทำสำมะโน เพื่อให้ประเทศมีข้อมูลสถิติพื้นฐานที่สำคัญ ซึ่งทุกภาคส่วนสามารถใช้ประโยชน์ในการวางแผนพัฒนาประเทศร่วมกัน

สำนักงานสถิติแห่งชาติ ได้จัดทำสำมะโนธุรกิจทางการค้าและธุรกิจทางการบริการ มาแล้ว 3 ครั้ง ในปี 2509 2531 และ 2545 และจัดทำสำมะโนอุตสาหกรรม มาแล้ว 3 ครั้งเช่นกัน ในปี 2507 2540 และ 2550 ในปี 2555 ครบรอบ 10 ปี การทำสำมะโนธุรกิจทางการค้าและธุรกิจทางการบริการ และครบรอบ 5 ปี การทำสำมะโนอุตสาหกรรม สำนักงานสถิติแห่งชาติจึงได้บูรณาการการจัดทำสำมะโนดังกล่าวไปพร้อมกันภายใต้ชื่อ “โครงการสำมะโนธุรกิจและอุตสาหกรรม พ.ศ. 2555”

ในการจัดทำสำมะโนธุรกิจและอุตสาหกรรมครั้งนี้ ได้ดำเนินการเก็บรวบรวมข้อมูลเป็น 2 ขั้นตอน คือ ขั้นการเก็บรวบรวมข้อมูลพื้นฐานของสถานประกอบการทุกประเภท และขั้นการเก็บรวบรวมข้อมูลรายละเอียดของสถานประกอบการเฉพาะ

สถานประกอบการที่ประกอบธุรกิจทางการค้า ธุรกิจทางการบริการ และอุตสาหกรรมการผลิต

สำหรับข้อมูลที่น่าเสนอในรายงานฉบับนี้เป็นผลการเก็บรวบรวมข้อมูลพื้นฐานของสถานประกอบการซึ่งดำเนินการเก็บรวบรวมข้อมูลระหว่างเดือนมีนาคม - มิถุนายน พ.ศ. 2554 ข้อมูลที่น่าเสนอเป็นข้อมูลพื้นฐานของสถานประกอบการที่มีคนทำงานตั้งแต่ 1 คนขึ้นไป ที่ประกอบกิจกรรมทางเศรษฐกิจ ตามการจัดประเภทมาตรฐานอุตสาหกรรมประเทศไทย ปี 2552 (Thailand Standard Classification : TSIC-2009) ได้แก่ ธุรกิจทางการค้า ธุรกิจทางการบริการ การผลิต การก่อสร้าง การขนส่งทางบกและสถานที่เก็บสินค้า กิจกรรมด้านข้อมูลข่าวสารและการสื่อสาร และกิจกรรมด้านโรงพยาบาลเอกชน ที่ตั้งอยู่ใน จังหวัด พิษณุโลก สรุปได้ดังนี้

1. จำนวนสถานประกอบการ

เมื่อพิจารณาจากกิจกรรมทางเศรษฐกิจพบว่า ส่วนใหญ่เป็นสถานประกอบการที่ดำเนินกิจกรรมการค้าปลีก มีจำนวน 10,674 สถานประกอบการ คิดเป็นร้อยละ 37.9 รองลงมาเป็นสถานประกอบการที่ดำเนินการกิจกรรมด้านการผลิต จำนวน 4,332 สถานประกอบการ คิดเป็นร้อยละ 15.4 และลำดับ 3 เป็นสถานประกอบการที่ดำเนินการกิจกรรมด้านที่พักแรม บริการอาหารและเครื่องดื่ม จำนวน 3,655 สถานประกอบการ คิดเป็นร้อยละ 13.0 ส่วนสถานประกอบการที่มีการดำเนินกิจกรรมทางเศรษฐกิจน้อยที่สุดได้แก่ กิจกรรมด้านโรงพยาบาลเอกชน มีจำนวน 7 สถานประกอบการ คิดเป็นร้อยละ 0.0

**แผนภูมิ ก ร้อยละของสถานประกอบการ จำแนกตาม
กิจกรรมทางเศรษฐกิจ**

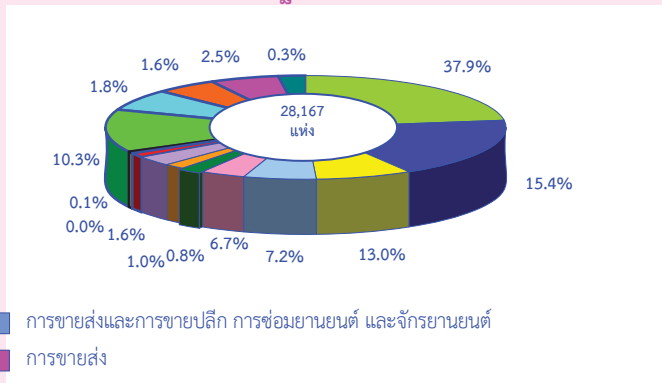

- การขนส่งและการขายปลีก การซ่อมยานยนต์ และจักรยานยนต์
- การขายส่ง
- การขายปลีก
- ที่พักแรม บริการอาหารและเครื่องดื่ม
- ข้อมูลข่าวสาร คอมพิวเตอร์ และการสื่อสาร
- กิจกรรมก่อสร้าง
- กิจกรรมบริการอื่นๆ
- การผลิต
- การจัดการและการบำบัดน้ำเสีย ของเสียและสิ่งปฏิกูล
- การก่อสร้าง
- การขนส่งทางบก สถานที่เก็บสินค้า
- กิจกรรมด้านโรงพยาบาลเอกชน

2. ขนาดของสถานประกอบการ

เมื่อพิจารณาขนาดของสถานประกอบการ จากจำนวนคนทำงาน พบว่า ส่วนใหญ่เป็นสถานประกอบการขนาดเล็กที่มีจำนวนคนทำงาน 1-15 คน จำนวน 27,736 สถานประกอบการ หรือคิดเป็นร้อยละ 98.5 รองลงมาเป็นสถานประกอบการที่มีคนทำงาน 16-25 คน จำนวน 227 สถานประกอบการ หรือคิดเป็นร้อยละ 0.8 ลำดับที่ 3 คือสถานประกอบการที่มีคนทำงาน 51 – 200 คน จำนวน 75 สถานประกอบการ หรือคิดเป็นร้อยละ 0.3 ส่วนที่เหลือ ร้อยละ 0.4 เป็นสถานประกอบการที่มีจำนวนคนทำงาน 26 – 50 คนและมากกว่า 200 คน ขึ้นไป

**แผนภูมิ ข จำนวนสถานประกอบการ จำแนกตาม
ขนาดของสถานประกอบการ (จำนวนคนทำงาน)**

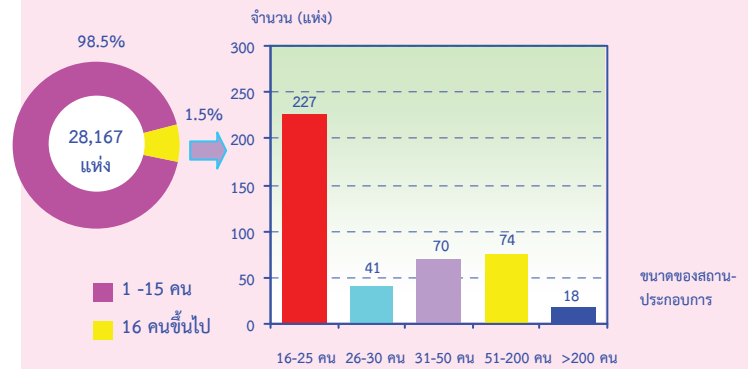

3. รูปแบบการจัดตั้งตามกฎหมาย

เมื่อพิจารณาสถานประกอบการจากรูปแบบการจัดตั้งตามกฎหมาย พบว่า สถานประกอบการส่วนใหญ่ มีรูปแบบการจัดตั้งเป็นส่วนบุคคล จำนวน 26,924 สถานประกอบการ หรือคิดเป็นร้อยละ 95.6 รองลงมาเป็นสถานประกอบการที่มีรูปแบบการจัดตั้งเป็น บริษัทจำกัด บริษัทจำกัด (มหาชน) จำนวน 596 สถานประกอบการ หรือคิดเป็นร้อยละ 2.1 ลำดับที่ 3 มีรูปแบบการจัดตั้งเป็นห้างหุ้นส่วนจำกัด ห้างหุ้นส่วนสามัญนิติบุคคล จำนวน 398 สถานประกอบการ หรือคิดเป็นร้อยละ 1.4 ส่วนที่เหลือร้อยละ 0.9 มีรูปแบบการจัดตั้งเป็น ส่วนราชการ รัฐวิสาหกิจ สหกรณ์ และรูปแบบจัดตั้งแบบอื่น ๆ

**แผนภูมิ ค ร้อยละของสถานประกอบการ จำแนกตาม
รูปแบบการจัดตั้งตามกฎหมาย**

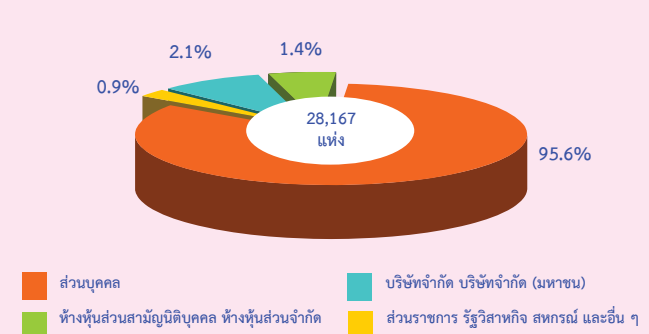

4. รูปแบบการจัดตั้งทางเศรษฐกิจ

เมื่อพิจารณาสถานประกอบการจากรูปแบบการจัดตั้งทางเศรษฐกิจ พบว่า สถานประกอบการส่วนใหญ่มีรูปแบบการจัดตั้งทางเศรษฐกิจเป็นสำนักงานแห่งเดียว จำนวน 27,732 สถานประกอบการ หรือคิดเป็นร้อยละ 98.5 ส่วนที่เหลือร้อยละ 1.4 มีรูปแบบการจัดตั้งเป็นสำนักงานสาขา และเป็นสำนักงานใหญ่ คิดเป็นร้อยละ 0.1

แผนภูมิ ง ร้อยละของสถานประกอบการ จำแนกตามรูปแบบการจัดตั้งทางเศรษฐกิจ

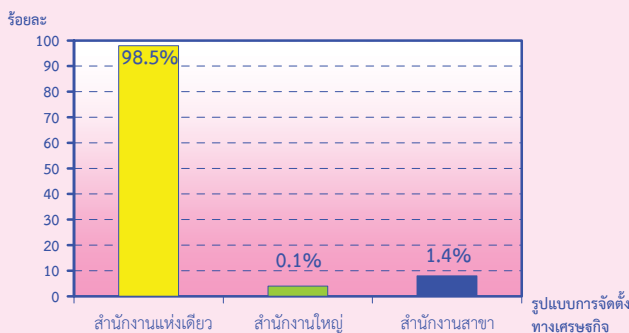

5. การมีต่างประเทศร่วมลงทุนหรือถือหุ้น

เมื่อพิจารณาสถานประกอบการจากการมีต่างประเทศร่วมลงทุนหรือถือหุ้น พบว่า สถานประกอบการส่วนใหญ่ ไม่มีต่างประเทศร่วมลงทุนหรือถือหุ้น จำนวน 547 สถานประกอบการ หรือคิดเป็นร้อยละ 98.9 ส่วนสถานประกอบการที่มีต่างประเทศร่วมลงทุนหรือถือหุ้นมีเพียง 6 สถานประกอบการ หรือคิดเป็นร้อยละ 1.1 จากสถานประกอบการที่มีรูปแบบการจัดตั้งเป็น บริษัทจำกัด บริษัทจำกัด (มหาชน) ทั้งสิ้นจำนวน 553 สถานประกอบการ (ตาราง ง)

แผนภูมิ จ ร้อยละของสถานประกอบการ จำแนกตามการมีต่างประเทศร่วมลงทุนหรือถือหุ้น

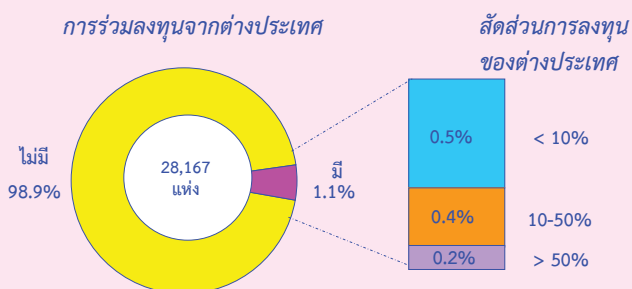

6. จำนวนคนทำงาน และลูกจ้าง

เมื่อพิจารณาตามกิจกรรมทางเศรษฐกิจ พบว่า กิจกรรมการขายปลีกมีจำนวนคนทำงานมากที่สุด จำนวน 22,590 คน คิดเป็นร้อยละ 28.4 รองลงมาเป็น กิจกรรมด้านการผลิตมีจำนวนคนทำงาน 17,968 คน คิดเป็นร้อยละ 22.6 ลำดับที่ 3 เป็นกิจกรรมด้านที่พักแรม บริการอาหารและเครื่องดื่ม จำนวนคนทำงาน 11,888 คน คิดเป็นร้อยละ 14.9

เมื่อพิจารณาตามกิจกรรมทางเศรษฐกิจ พบว่า กิจกรรมด้านการผลิตมีจำนวนลูกจ้างมากที่สุด จำนวน 10,517 คน คิดเป็นร้อยละ 27.1 รองลงมา เป็น กิจกรรมการขายปลีกมีจำนวนลูกจ้าง 7,507 คน คิดเป็นร้อยละ 19.3 ลำดับที่ 3 เป็นกิจกรรมด้านที่พักแรม บริการอาหารและเครื่องดื่ม จำนวนลูกจ้าง 6,093 คน คิดเป็นร้อยละ 15.7

แผนภูมิ ฉ จำนวนคนทำงานและลูกจ้างของสถานประกอบการ จำแนกตามกิจกรรมทางเศรษฐกิจ

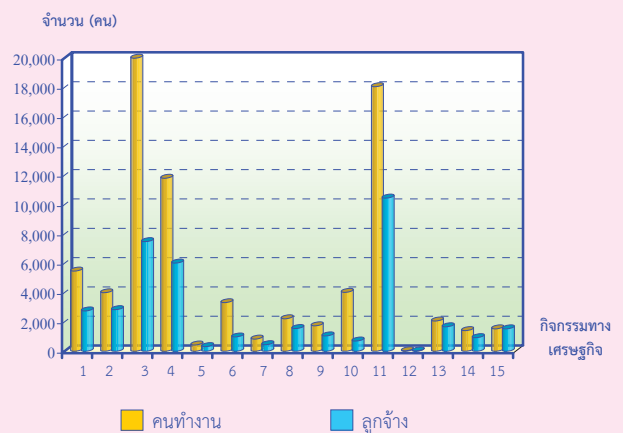

- 1 การขายส่งและการขายปลีก การซ่อมยานยนต์ และจักรยานยนต์
- 2 การขายส่ง
- 3 การขายปลีก
- 4 ที่พักแรม บริการอาหารและเครื่องดื่ม
- 5 ข้อมูลข่าวสาร คอมพิวเตอร์ และการสื่อสาร
- 6 กิจกรรมอสังหาริมทรัพย์
- 7 กิจกรรมทางวิชาชีพ วิทยาศาสตร์และเทคนิค
- 8 การให้เช่า บริการท่องเที่ยว และการบริการสนับสนุนอื่นๆ
- 9 ศิลปะ ความบันเทิง และนันทนาการ
- 10 กิจกรรมบริการอื่นๆ
- 11 การผลิต
- 12 การจัดการและการบำบัดน้ำเสีย ของเสียและสิ่งปฏิกูล
- 13 การก่อสร้าง
- 14 การขนส่งทางบก สถานที่เก็บสินค้า
- 15 กิจกรรมด้านโรงพยาบาลเอกชน

เมื่อพิจารณาตามขนาดของสถานประกอบการ (จำนวนคนทำงาน) ในสถานประกอบการ พบว่า ส่วนใหญ่เป็นสถานประกอบการที่มีคนทำงาน 1-15 คน มีจำนวนคนทำงาน 54,854 คน หรือคิดเป็นร้อยละ 69.0 รองลงมาคือสถานประกอบการที่มีคนทำงานมากกว่า 200 คน มีจำนวนคนทำงาน 9,619 คน หรือคิดเป็นร้อยละ 12.1 ลำดับที่ 3 คือสถานประกอบการที่มีคนทำงาน 51-200 คน มีจำนวนคนทำงาน 6,654 คน หรือคิดเป็นร้อยละ 8.4

เมื่อพิจารณา จำนวนลูกจ้างในสถานประกอบการ พบว่า ส่วนใหญ่เป็นสถานประกอบการที่มีคนทำงาน 1-15 คน มีจำนวนคนทำงาน 15,795 คน หรือคิดเป็นร้อยละ 40.6 รองลงมาคือสถานประกอบการที่มีคนทำงานมากกว่า 200 คน มีจำนวนคนทำงาน 9,613 คน หรือคิดเป็นร้อยละ 24.7 ลำดับที่ 3 คือสถานประกอบการที่มีคนทำงาน 51-200 คน มีจำนวนคนทำงาน 6,265 คน หรือคิดเป็นร้อยละ 16.1

แผนภูมิ ข จำนวนคนทำงานและลูกจ้าง ของสถานประกอบการ จำแนกตามขนาดของสถานประกอบการ (จำนวนคนทำงาน)

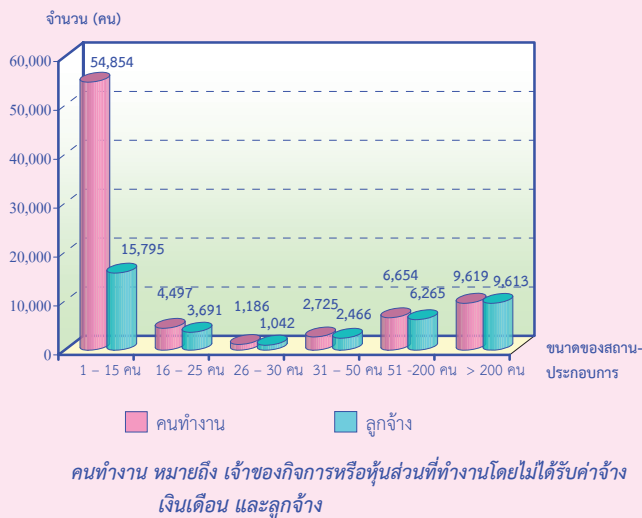

7. การขายสินค้าหรือบริการทางอินเทอร์เน็ต

เมื่อพิจารณาตามการขายสินค้าหรือบริการทางอินเทอร์เน็ต พบว่าสถานประกอบการส่วนใหญ่ไม่มีการขายสินค้าหรือบริการทางอินเทอร์เน็ตมากถึง 28,155 สถานประกอบการ คิดเป็นเกือบร้อยละ 100.0 และมีสถานประกอบการที่มีการขายสินค้าหรือ

บริการทางเพียง 12 สถานประกอบการ หรือร้อยละ 0.0 เท่านั้น

แผนภูมิ ฉ จำนวนสถานประกอบการที่มีการขายสินค้าทางอินเทอร์เน็ต จำแนกตามกิจกรรมทางเศรษฐกิจ

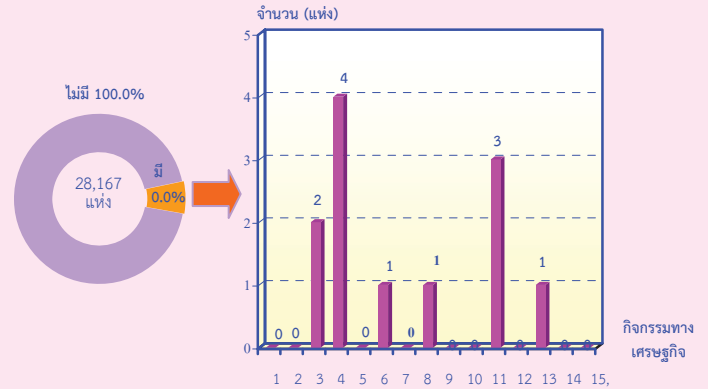

- 1 การขายส่งและการขายปลีก การซ่อมยานยนต์ และจักรยานยนต์
- 2 การขายส่ง
- 3 การขายปลีก
- 4 ที่พักรวม บริการอาหารและเครื่องดื่ม
- 5 ข้อมูลข่าวสาร คอมพิวเตอร์ และการสื่อสาร
- 6 กิจกรรมอสังหาริมทรัพย์
- 7 กิจกรรมทางวิชาชีพ วิทยาศาสตร์และเทคโนโลยี
- 8 การให้เช่า บริการท่องเที่ยว และการบริการสนับสนุนอื่นๆ
- 9 ศิลปะ ความบันเทิง และนันทนาการ
- 10 กิจกรรมบริการอื่นๆ
- 11 การผลิต
- 12 การจัดการและการบำบัดน้ำเสีย ของเสียและสิ่งปฏิกูล
- 13 การก่อสร้าง
- 14 การขนส่งทางบก สถานที่เก็บสินค้า
- 15 กิจกรรมด้านโรงพยาบาลเอกชน

สารบัญตาราง

- ตาราง ก จำนวนและร้อยละของสถานประกอบการ จำแนกตามอำเภอ
- ตาราง ข จำนวนและร้อยละของสถานประกอบการ จำแนกตามกิจกรรมทางเศรษฐกิจ
- ตาราง ค จำนวนและร้อยละของสถานประกอบการ จำแนกตามกิจกรรมทางเศรษฐกิจ และขนาดของสถานประกอบการ (จำนวนคนทำงาน)
- ตาราง ง จำนวนและร้อยละของสถานประกอบการ จำแนกตามลักษณะของสถานประกอบการ
- ตาราง จ จำนวนและร้อยละของคนทำงานและลูกจ้าง จำแนกตามขนาดของสถานประกอบการ และกิจกรรมทางเศรษฐกิจ
- ตาราง ฉ จำนวนสถานประกอบการ ที่มีการขายสินค้าหรือบริการทางอินเทอร์เน็ต จำแนกตามกิจกรรมทางเศรษฐกิจ

บทที่ 1

บทนำ

1.1 ความเป็นมา

สำนักงานสถิติแห่งชาติได้จัดทำสำมะโนธุรกิจทางการค้าและธุรกิจทางการบริการ และสำมะโนอุตสาหกรรมทุก 10 ปี ตามข้อเสนอแนะขององค์การสหประชาชาติ เพื่อให้ประเทศมีข้อมูลพื้นฐานที่สำคัญทางด้านธุรกิจทางการค้า ธุรกิจทางการบริการ และอุตสาหกรรม การผลิตอย่างต่อเนื่อง โดยสำมะโนธุรกิจทางการค้าและธุรกิจทางการบริการได้จัดทำมาแล้ว 3 ครั้ง ในปี 2509 2531 และ 2545 และจัดทำสำมะโนอุตสาหกรรมมาแล้ว 3 ครั้ง เช่นกัน ในปี 2507 2540 และ 2550

สืบเนื่องมาจากปัจจุบันโครงสร้างการผลิตของประเทศไทยมีการเปลี่ยนแปลงรวดเร็ว ทำให้หน่วยงานหลักด้านเศรษฐกิจของประเทศไทยได้แก่สำนักงานเศรษฐกิจอุตสาหกรรม สำนักงานคณะกรรมการพัฒนาการเศรษฐกิจและสังคมแห่งชาติ ธนาคารแห่งประเทศไทยและกระทรวงพาณิชย์ ซึ่งเป็นผู้ใช้ข้อมูลหลัก มีความจำเป็นต้องใช้ข้อมูลจากการสำมะโน เพื่อใช้ในการวิเคราะห์และติดตามสถานการณ์การเปลี่ยนแปลงและคาดการณ์แนวโน้มในอนาคตของการดำเนินธุรกิจและอุตสาหกรรมของประเทศและภูมิภาค โดยได้ส่งข้อเสนอขอให้สำนักงานสถิติแห่งชาติจัดทำข้อมูลสำมะโนอุตสาหกรรมจากทุกระยะ 10 ปี เป็นทุกระยะ 5 ปี ประกอบกับปัจจุบันประเทศต่างๆ ส่วนใหญ่ได้มีการจัดทำสำมะโนด้านเศรษฐกิจทุก 5 ปี สำนักงานสถิติแห่งชาติจึงได้วางแผนปรับการจัดทำสำมะโนอุตสาหกรรมเป็นประจำทุก 5 ปี โดยจะเริ่มดำเนินการในปี 2555

สำหรับในปี 2555 ครอบคลุม 10 ปี การทำสำมะโนธุรกิจทางการค้าและธุรกิจทางการบริการ และครอบคลุม 5 ปี การทำสำมะโนอุตสาหกรรม สำนักงานสถิติแห่งชาติจึงได้บูรณาการการจัดทำสำมะโนดังกล่าวไปพร้อมกันภายใต้ชื่อ “โครงการ

สำมะโนธุรกิจและอุตสาหกรรม พ.ศ. 2555” โดยกำหนดแผนดำเนินการเก็บรวบรวมข้อมูลเป็น 2 ขั้นตอน คือ ขั้นการเก็บรวบรวมข้อมูลพื้นฐานของสถานประกอบการทุกประเภท และขั้นการเก็บรวบรวมข้อมูลรายละเอียดของสถานประกอบการ เฉพาะสถานประกอบการที่ประกอบธุรกิจทางการค้า ธุรกิจทางการบริการ และอุตสาหกรรมการผลิต

1.2 วัตถุประสงค์

1.2.1 เพื่อเก็บรวบรวมข้อมูลพื้นฐานที่แสดงให้เห็นโครงสร้าง และการกระจายตัวของสถานประกอบการประเภทต่างๆ เช่น สถานประกอบการธุรกิจทางการค้า ธุรกิจทางการบริการ อุตสาหกรรมการผลิต การก่อสร้าง การขนส่งทางบก สถานที่เก็บสินค้า กิจกรรมด้านข้อมูลข่าวสารและการสื่อสาร และโรงพยาบาลเอกชน เป็นต้น

1.2.2 เพื่อเก็บรวบรวมรายละเอียดการดำเนินงานของสถานประกอบการเกี่ยวกับจำนวน และขนาดของสถานประกอบการ ประเภทธุรกิจ และอุตสาหกรรม จำนวนคนทำงาน ลูกจ้าง ค่าตอบแทนแรงงาน มูลค่าซื้อสินค้ามาจำหน่ายหรือให้บริการ ต้นทุนการผลิต ค่าใช้จ่ายในการดำเนินงาน มูลค่าขายผลผลิตและรายรับ ส่วนเปลี่ยนแปลงของวัตถุดิบและสินค้าคงเหลือ และมูลค่าสินทรัพย์ถาวรของสถานประกอบการ เป็นต้น

1.3 ขอบข่ายและคัมรวม

*ขอบข่าย*ในการเก็บรวบรวมข้อมูลพื้นฐาน ได้แก่ สถานประกอบการทั่วประเทศที่ประกอบกิจกรรมทางเศรษฐกิจ ตามการจัดประเภทมาตรฐานอุตสาหกรรมประเทศไทย ปี 2552 (Thailand Standard Industrial Classification: TSIC-2009) ดังนี้

- ธุรกิจทางการค้าและธุรกิจทางการบริการ
- การผลิต
- การก่อสร้าง

- การขนส่งทางบก และสถานที่เก็บสินค้า
- กิจกรรมด้านข้อมูลข่าวสารและการสื่อสาร
- โรงพยาบาลเอกชน

ไม่รวม : แผงลอยในตลาด แผงลอยและ
หาบเร่ และแผงลอยในศูนย์การค้า

คุ่มรวมสถานประกอบการที่มีคนทำงาน
ตั้งแต่ 1 คนขึ้นไปที่ตั้งอยู่ใน จังหวัดพิษณุโลก

1.4 คาบเวลาอ้างอิง

ข้อมูลพื้นฐานเกี่ยวกับจำนวนและลักษณะ
ต่าง ๆ ของสถานประกอบการที่เก็บรวบรวม เป็น
ข้อมูลของสถานประกอบการที่เปิดดำเนินการ
ในปี 2554

1.5 รายการข้อมูลที่เก็บรวบรวม

- 1.5.1 ชื่อและสถานที่ตั้งของสถานประกอบการ
- 1.5.2 ประเภทกิจกรรมทางเศรษฐกิจของ
สถานประกอบการ
- 1.5.3 รูปแบบการจัดตั้งตามกฎหมาย
- 1.5.4 รูปแบบการจัดตั้งทางเศรษฐกิจ
- 1.5.5 การร่วมลงทุนหรือถือหุ้นจาก
ต่างประเทศ
- 1.5.6 จำนวนคนทำงานและลูกจ้าง
- 1.5.7 การขายสินค้าหรือบริการทาง
อินเทอร์เน็ต
- 1.5.8 จำนวนห้องพัก/จำนวนเตียง
- 1.5.9 หมายเลขโทรศัพท์/โทรสาร/E-mail
Address

1.6 ประโยชน์ของข้อมูล

ข้อมูลที่ได้จะเป็นประโยชน์สำหรับผู้
ใช้ข้อมูลทั้งในภาครัฐและเอกชน ดังนี้

ภาครัฐ :

1.6.1 ใช้ในการวางแผนและกำหนด
นโยบาย พัฒนาเศรษฐกิจด้านธุรกิจทางการค้า
ธุรกิจทางการบริการ และอุตสาหกรรมการผลิต
ทั้งในระดับประเทศและระดับท้องถิ่น เพื่อ
เสริมสร้างศักยภาพของธุรกิจและอุตสาหกรรมให้
สามารถแข่งขันได้ในเวทีการค้าโลก

1.6.2 ใช้ในการจัดทำดัชนีชี้วัดภาวะ
เศรษฐกิจและภาวะการดำเนินกิจการ เช่น
ผลิตภัณฑ์มวลรวม ตารางปัจจัยการผลิตและ
ผลผลิตของประเทศ สัดส่วนแรงงานในภาคการ
ผลิต การบริการ เป็นต้น

1.6.3 ใช้ในการจัดทำแผนวิเคราะห์
สถานการณ์ในการส่งเสริมวิสาหกิจขนาดกลางและ
ขนาดย่อมของประเทศ

1.6.4 ใช้ประกอบการพิจารณากำหนด
นโยบาย ออกกฎหมายและมาตรการต่างๆ เพื่อ
ส่งเสริมและกำหนดทิศทางการประกอบธุรกิจ
ทางการค้า ธุรกิจทางการบริการ และอุตสาหกรรม
การผลิต ให้เป็นไปตามแนวนโยบายที่กำหนดไว้

1.6.5 เป็นข้อมูลพื้นฐานในการวางแผนจัดหา
โครงสร้างพื้นฐาน (Infrastructure) เพื่อสนับสนุน
ธุรกิจทางการค้า ธุรกิจทางการบริการ และ
อุตสาหกรรมการผลิตของประเทศ

1.6.6 ใช้ในการพัฒนาระบบข้อมูลเพื่อการ
วางแผนเตือนภัยทางเศรษฐกิจและสังคม

1.6.7 ใช้ประโยชน์ในทางสถิติเพื่อจัดทำรอบ
ตัวอย่าง สำหรับการเก็บรวบรวมข้อมูลจากสถาน-
ประกอบการของหน่วยสถิติต่างๆ

ภาคเอกชน :

1.6.8 ผู้ประกอบการใช้ข้อมูลพื้นฐานและ
ข้อมูลการดำเนินกิจการ เป็นเครื่องมือสำหรับการ
วิเคราะห์สถานการณ์ด้านเศรษฐกิจ รวมทั้งการ
วางแผนตัดสินใจเกี่ยวกับการลงทุนขยายกิจการ/
สาขา บริหารและควบคุมการดำเนินกิจการในด้าน
ต่างๆ ให้มีประสิทธิภาพยิ่งขึ้น

1.6.9 ใช้ข้อมูลเป็นมาตรฐาน เพื่อเปรียบเทียบ
ผลการดำเนินงานของตนเองกับกิจการอื่นๆ ใน
อุตสาหกรรมประเภทเดียวกัน หรือขนาดต่างๆ

1.6.10 สำหรับนักวิชาการ นักวิจัย และ
สถาบันการศึกษา นำไปศึกษาวิเคราะห์ต่อยอด
สร้างนวัตกรรม เพื่อสนับสนุน ส่งเสริม และพัฒนา
ธุรกิจทางการค้า ธุรกิจทางการบริการ และ
อุตสาหกรรมการผลิตที่อยู่ในความสนใจ และเรื่อง
ต่างๆ ที่เกี่ยวข้อง

บทที่ 2

ข้อมูลพื้นฐานที่สำคัญของสถานประกอบการ

2.1 จำนวนสถานประกอบการ

จากผลการสำมะโนธุรกิจและอุตสาหกรรม พ.ศ. 2555 จังหวัดพิษณุโลกพบว่า มีสถานประกอบการอุตสาหกรรมการผลิต จำนวนทั้งสิ้น 28,167 สถานประกอบการ โดยอำเภอเมืองพิษณุโลก มีจำนวนสถานประกอบการอุตสาหกรรมการผลิตมากที่สุด จำนวน 14,786 สถานประกอบการ หรือคิดเป็นร้อยละ 52.5 รองลงมาคืออำเภอนครไทย

จำนวน 2,919 สถานประกอบการ หรือคิดเป็นร้อยละ 10.4 ลำดับ 3 คือ อำเภอวังทอง จำนวน 2,550 สถานประกอบการ หรือคิดเป็นร้อยละ 9.1 ส่วนอำเภอที่มีสถานประกอบการน้อยที่สุด คืออำเภอชาติตระการ จำนวน 843 สถานประกอบการ หรือคิดเป็นร้อยละ 3.0 (ตาราง ก)

ตาราง ก จำนวนและร้อยละของสถานประกอบการ จำแนกตามอำเภอ

อำเภอ	จำนวน	ร้อยละ
รวม	28,167	100.0
อำเภอเมืองพิษณุโลก	14,786	52.5
อำเภอนครไทย	2,919	10.4
อำเภอชาติตระการ	843	3.0
อำเภอบางระกำ	2,121	7.5
อำเภอบางกระทุ่ม	1,053	3.7
อำเภอพรหมพิราม	1,824	6.5
อำเภอวัดโบสถ์	902	3.2
อำเภอวังทอง	2,550	9.1
อำเภอเนินมะปราง	1,169	4.2

2.2 กิจกรรมทางเศรษฐกิจ

เมื่อพิจารณาจากกิจกรรมทางเศรษฐกิจพบว่า ส่วนใหญ่เป็นสถานประกอบการที่ดำเนินกิจกรรมการขายปลีก มีจำนวน 10,674 สถานประกอบการ คิดเป็นร้อยละ 37.9 รองลงมาเป็นสถานประกอบการที่ดำเนินการกิจกรรมด้านการผลิต จำนวน 4,332 สถานประกอบการ คิดเป็นร้อยละ 15.4 และลำดับ 3 เป็นสถานประกอบการที่ดำเนินการกิจกรรมด้านที่พักแรม บริการอาหารและเครื่องดื่ม จำนวน 3,655 สถานประกอบการ

คิดเป็นร้อยละ 13.0 ส่วนสถานประกอบการที่มีการดำเนินกิจกรรมทางเศรษฐกิจน้อยที่สุดได้แก่กิจกรรมด้านโรงพยาบาลเอกชน มีจำนวน 7 สถานประกอบการ คิดเป็นร้อยละ 0.0 (ตาราง ข)

ตาราง ข จำนวนและร้อยละของสถานประกอบการ จำแนกตามกิจกรรมทางเศรษฐกิจ

กิจกรรมทางเศรษฐกิจ	จำนวน	ร้อยละ
รวม	28,167	100.0
การขายส่งและการขายปลีก การซ่อมยานยนต์ และจักรยานยนต์	2,018	7.2
การขายส่ง	712	2.5
การขายปลีก	10,674	37.9
ที่พักแรม บริการอาหารและเครื่องดื่ม	3,655	13.0
ข้อมูลข่าวสาร คอมพิวเตอร์ และการสื่อสาร	81	0.3
กิจกรรมอสังหาริมทรัพย์	1,885	6.7
กิจกรรมทางวิชาชีพ วิทยาศาสตร์และเทคโนโลยี	270	1.0
การให้เช่า บริการท่องเที่ยว และการบริการสนับสนุนอื่นๆ	503	1.8
ศิลปะ ความบันเทิง และนันทนาการ	437	1.6
กิจกรรมบริการอื่นๆ	2,902	10.3
การผลิต	4,332	15.4
การจัดการและการบำบัดน้ำเสีย ของเสียและสิ่งปฏิกูล	15	0.1
การก่อสร้าง	231	0.8
การขนส่งทางบก สถานที่เก็บสินค้า	449	1.6
กิจกรรมด้านโรงพยาบาลเอกชน	7	0.0

หมายเหตุ : - ไม่มีข้อมูล หรือข้อมูลมีค่าเป็น 0 หรือมีข้อมูลจำนวนเล็กน้อย

เมื่อพิจารณากิจกรรมทางเศรษฐกิจ จำแนกตามขนาดของสถานประกอบการ พบว่าสถานประกอบการส่วนใหญ่เป็นสถานประกอบการขนาดเล็กที่มีคนทำงาน 1 – 15 คน โดยกิจกรรมการขายปลีกมีสถานประกอบการมากที่สุด จำนวน 10,597 สถานประกอบการ คิดเป็นร้อยละ 99.3 ของกิจกรรมการขายปลีก รองลงมา เป็นกิจกรรมด้านการผลิต จำนวน 4,241 สถาน

ประกอบการคิดเป็นร้อยละ 97.9 ของกิจกรรมด้านการผลิต ลำดับที่ 3 เป็นกิจกรรมด้านที่พักแรม บริการอาหารและเครื่องดื่ม จำนวน 3,576 สถานประกอบการคิดเป็นร้อยละ 97.8 ของกิจกรรมด้านที่พักแรม บริการอาหารและเครื่องดื่ม (ตาราง ค)

ตาราง ค จำนวนและร้อยละของสถานประกอบการ จำแนกตามกิจกรรมทางเศรษฐกิจ และขนาดของ
สถานประกอบการ (จำนวนคนทำงาน)

กิจกรรมทางเศรษฐกิจ	รวม	ขนาดของสถานประกอบการ (จำนวนคนทำงาน)					
		1-15 คน	16-25 คน	26-30 คน	31-50 คน	51-200 คน	มากกว่า 200 คน
รวม	28,167	27,736	227	41	70	75	18
	(100.0)	(98.5)	(0.8)	(0.1)	(0.2)	(0.3)	(0.1)
การขายส่งและการขายปลีก การซ่อมยานยนต์ และจักรยานยนต์	2,018	1,983	17	7	6	5	0
	(100.0)	(98.3)	(0.8)	(0.3)	(0.3)	(0.2)	(0.0)
การขายส่ง	712	674	19	5	6	8	0
	(100.0)	(94.7)	(2.7)	(0.7)	(0.8)	(1.1)	(0.0)
การขายปลีก	10,674	10,597	44	6	12	11	4
	(100.0)	(99.3)	(0.4)	(0.1)	(0.1)	(0.1)	(0.0)
ที่พักแรม บริการอาหารและเครื่องดื่ม	3,655	3,576	42	8	13	14	2
	(100.0)	(97.8)	(1.1)	(0.2)	(0.4)	(0.4)	(0.1)
ข้อมูลข่าวสาร คอมพิวเตอร์ และการสื่อสาร	81	75	2	1	1	2	0
	(100.0)	(92.6)	(2.5)	(1.2)	(1.2)	(2.5)	(0.0)
กิจกรรมอสังหาริมทรัพย์	1,885	1,881	2	1	0	1	0
	(100.0)	(99.8)	(0.1)	(0.1)	(0.0)	(0.1)	(0.0)
กิจกรรมทางวิชาชีพ วิทยาศาสตร์และเทคโนโลยี	270	26	2	0	1	1	0
	(100.0)	(9.6)	(0.7)	(0.0)	(0.4)	(0.4)	(0.0)
การให้เช่า บริการท่องเที่ยว และการบริการ สนับสนุนอื่นๆ	503	492	1	1	3	5	1
	(100.0)	(97.8)	(0.2)	(0.2)	(0.6)	(1.0)	(0.2)
ศิลปะ ความบันเทิง และนันทนาการ	437	403	29	1	4	0	0
	(100.0)	(92.2)	(6.6)	(0.2)	(0.9)	(0.0)	(0.0)
กิจกรรมบริการอื่นๆ	2,902	2,896	5	1	0	0	0
	(100.0)	(99.8)	(0.2)	(0.0)	(0.0)	(0.0)	(0.0)
การผลิต	4,332	4,241	46	7	15	17	6
	(100.0)	(97.9)	(1.1)	(0.2)	(0.3)	(0.4)	(0.1)
การจัดการและการบำบัดน้ำเสีย ของเสีย และสิ่งปฏิกูล	15	13	0	0	1	1	0
	(100.0)	(86.7)	(0.0)	(0.0)	(6.7)	(6.7)	(0.0)
การก่อสร้าง	231	211	9	2	4	5	0
	(100.0)	(91.3)	(3.9)	(0.9)	(1.7)	(2.2)	(0.0)
การขนส่งทางบก สถานที่เก็บสินค้า	445	428	8	1	3	4	1
	(100.0)	(96.2)	(1.8)	(0.2)	(0.7)	(0.9)	(0.2)
กิจกรรมด้านโรงพยาบาลเอกชน	7	0	1	0	1	1	4
	(100.0)	(0.0)	(14.3)	(0.0)	(14.3)	(14.3)	(57.1)

หมายเหตุ : (1) ตัวเลขในวงเล็บ คือ อัตราร้อยละ

(2) - ไม่มีข้อมูล หรือข้อมูลมีค่าเป็น 0 หรือมีข้อมูลจำนวนเล็กน้อย

2.3 ขนาดของสถานประกอบการ

เมื่อพิจารณาขนาดของสถานประกอบการ จากจำนวนคนทำงาน พบว่า ส่วนใหญ่เป็นสถานประกอบการขนาดเล็กที่มีจำนวนคนทำงาน 1-15 คน จำนวน 27,736 สถานประกอบการ หรือคิดเป็นร้อยละ 98.5 รองลงมาเป็นสถาน

ประกอบการที่มีคนทำงาน 16-25 คน จำนวน 227 สถานประกอบการ หรือคิดเป็นร้อยละ 0.8 ลำดับที่ 3 คือสถานประกอบการที่มีคนทำงาน 51 – 200 คน จำนวน 75 สถานประกอบการ หรือคิดเป็นร้อยละ 0.3 ส่วนที่เหลือ ร้อยละ 0.4 เป็นสถานประกอบการที่มี

จำนวนคนทำงาน 26 – 50 คนและมากกว่า 200 คน ขึ้นไป (ตาราง ง)

2.4 รูปแบบการจัดตั้งตามกฎหมาย

เมื่อพิจารณาสถานประกอบการจากรูปแบบการจัดตั้งตามกฎหมาย พบว่า สถานประกอบการส่วนใหญ่ มีรูปแบบการจัดตั้งเป็นส่วนบุคคล จำนวน 26,924 สถานประกอบการ หรือคิดเป็นร้อยละ 95.6 รองลงมาเป็นสถานประกอบการที่มีรูปแบบการจัดตั้งเป็น บริษัทจำกัด บริษัทจำกัด (มหาชน) จำนวน 596 สถานประกอบการ หรือคิดเป็นร้อยละ 2.1 ลำดับที่ 3 มีรูปแบบการจัดตั้งเป็นห้างหุ้นส่วนจำกัด ห้างหุ้นส่วนสามัญนิติบุคคล จำนวน 398 สถานประกอบการ หรือคิดเป็นร้อยละ 1.4 ส่วนที่เหลือร้อยละ 0.9 มีรูปแบบการจัดตั้งเป็น ส่วนราชการ รัฐวิสาหกิจ สหกรณ์ และรูปแบบจัดตั้งแบบอื่น ๆ (ตาราง ง)

2.5 รูปแบบการจัดตั้งทางเศรษฐกิจ

เมื่อพิจารณาสถานประกอบการจากรูปแบบการจัดตั้งทางเศรษฐกิจ พบว่า สถาน

ประกอบการส่วนใหญ่มีรูปแบบการจัดตั้งทางเศรษฐกิจเป็นสำนักงานแห่งเดียว จำนวน 27,732 สถานประกอบการ หรือคิดเป็นร้อยละ 98.5 ส่วนที่เหลือร้อยละ 1.4 มีรูปแบบการจัดตั้งเป็นสำนักงานสาขา และเป็นสำนักงานใหญ่ คิดเป็นร้อยละ 0.1 (ตาราง ง)

2.6 การมีต่างประเทศร่วมลงทุนหรือถือหุ้น

เมื่อพิจารณาสถานประกอบการจากการมีต่างประเทศร่วมลงทุนหรือถือหุ้น พบว่า สถานประกอบการส่วนใหญ่ ไม่มีต่างประเทศร่วมลงทุนหรือถือหุ้น จำนวน 547 สถานประกอบการ หรือคิดเป็นร้อยละ 98.9 ส่วนสถานประกอบการที่มีต่างประเทศร่วมลงทุนหรือถือหุ้นมีเพียง 6 สถานประกอบการ หรือคิดเป็นร้อยละ 1.1 จากสถานประกอบการที่มีรูปแบบการจัดตั้งเป็น บริษัทจำกัด บริษัทจำกัด (มหาชน) ทั้งสิ้นจำนวน 553 สถานประกอบการ (ตาราง ง)

ตาราง ง จำนวนและร้อยละของสถานประกอบการ จำแนกตามลักษณะของสถานประกอบการ

ลักษณะของสถานประกอบการ	จำนวน	ร้อยละ
รวม	28,167	100.0
ขนาดของสถานประกอบการ (จำนวนคนทำงาน)		
1 – 15 คน	27,736	98.5
16 – 25 คน	227	0.8
26 – 30 คน	41	0.1
31 – 50 คน	70	0.2
51 – 200 คน	75	0.3
มากกว่า 200 คน	18	0.1
รูปแบบการจัดตั้งตามกฎหมาย		
ส่วนบุคคล	26,924	95.6
ห้างหุ้นส่วนจำกัด ห้างหุ้นส่วนสามัญนิติบุคคล	398	1.4
บริษัทจำกัด บริษัทจำกัด (มหาชน)	596	2.1
ส่วนราชการ รัฐวิสาหกิจ	20	0.1
สหกรณ์	35	0.1
อื่น ๆ	194	0.7

ตาราง ง จำนวนและร้อยละของสถานประกอบการ จำแนกตามลักษณะของสถานประกอบการ (ต่อ)

ลักษณะของสถานประกอบการ	จำนวน	ร้อยละ
รูปแบบการจัดตั้งทางเศรษฐกิจ		
สำนักงานแห่งเดียว	27,732	98.5
สำนักงานใหญ่	37	0.1
สำนักงานสาขา	398	1.4
การมีต่างประเทศร่วมลงทุนหรือถือหุ้น		
ไม่มี	547	98.9
มี	6	1.1
น้อยกว่า 10 %	3	0.5
10 – 50 %	2	0.4
มากกว่า 50 %	1	0.2

หมายเหตุ : - ไม่มีข้อมูล หรือข้อมูลมีค่าเป็น 0 หรือมีข้อมูลจำนวนเล็กน้อย

2.7 คนทำงานและลูกจ้าง

2.7.1 จำนวนคนทำงาน

เมื่อพิจารณาตามขนาดของสถานประกอบการ (จำนวนคนทำงาน) ในสถานประกอบการ พบว่า ส่วนใหญ่เป็นสถานประกอบการที่มีคนทำงาน 1-15 คน มีจำนวนคนทำงาน 54,854 คน หรือคิดเป็นร้อยละ 69.0 รองลงมาคือ สถานประกอบการที่มีคนทำงานมากกว่า 200 คน มีจำนวนคนทำงาน 9,619 คน หรือคิดเป็นร้อยละ 12.1 ลำดับที่ 3 คือสถานประกอบการที่มีคนทำงาน 51-200 คน มีจำนวนคนทำงาน 6,654 คน หรือคิดเป็นร้อยละ 8.4

เมื่อพิจารณาตามกิจกรรมทางเศรษฐกิจ พบว่า กิจกรรมการขายปลีกมีจำนวนคนทำงานมากที่สุด จำนวน 22,590 คน คิดเป็นร้อยละ 28.4 รองลงมาเป็น กิจกรรมด้านการผลิตมีจำนวนคนทำงาน 17,968 คน คิดเป็นร้อยละ 22.6 ลำดับที่ 3 เป็นกิจกรรมด้านที่พักแรม บริการอาหารและเครื่องดื่ม จำนวนคนทำงาน 11,888 คน คิดเป็นร้อยละ 14.9

2.7.2 จำนวนลูกจ้าง

เมื่อพิจารณา จำนวนลูกจ้างในสถานประกอบการ พบว่า ส่วนใหญ่เป็นสถานประกอบการที่มีคนทำงาน 1-15 คน มีจำนวนคนทำงาน 15,795 คน หรือคิดเป็นร้อยละ 40.6 รองลงมาคือ สถานประกอบการที่มีคนทำงานมากกว่า 200 คน มีจำนวนคนทำงาน 9,613 คน หรือคิดเป็นร้อยละ 24.7 ลำดับที่ 3 คือสถานประกอบการที่มีคนทำงาน 51-200 คน มีจำนวนคนทำงาน 6,265 คน หรือคิดเป็นร้อยละ 16.1

เมื่อพิจารณาตามกิจกรรมทางเศรษฐกิจ พบว่า กิจกรรมด้านการผลิตมีจำนวนลูกจ้างมากที่สุด จำนวน 10,517 คน คิดเป็นร้อยละ 27.1 รองลงมาเป็น กิจกรรมการขายปลีกมีจำนวนลูกจ้าง 7,507 คน คิดเป็นร้อยละ 19.3 ลำดับที่ 3 เป็นกิจกรรมด้านที่พักแรม บริการอาหารและเครื่องดื่ม จำนวนลูกจ้าง 6,093 คน คิดเป็นร้อยละ 15.7 (ตาราง จ)

ตาราง จ จำนวนและร้อยละของพนักงานและลูกจ้าง จำแนกตามขนาดของสถานประกอบการและ
กิจกรรมทางเศรษฐกิจ

ขนาดของสถานประกอบการ/กิจกรรมทางเศรษฐกิจ	จำนวนสถานประกอบการ	พนักงาน		ลูกจ้าง	
		จำนวน	ร้อยละ	จำนวน	ร้อยละ
รวม	28,167	79,535	100.0	38,872	100.0
ขนาดของสถานประกอบการ (จำนวนคนทำงาน)					
1 - 15 คน	27,736	54,854	69.0	15,795	40.6
16 - 25 คน	227	4,497	5.7	3,691	9.5
26 - 30 คน	41	1,186	1.5	1,042	2.7
31 - 50 คน	70	2,725	3.4	2,466	6.3
51 - 200 คน	75	6,654	8.4	6,265	16.1
มากกว่า 200 คน	18	9,619	12.1	9,613	24.7
กิจกรรมทางเศรษฐกิจ					
การขายส่งและการขายปลีก การซ่อมยานยนต์ และจักรยายนต์	2,018	5,367	6.7	2,691	6.9
การขายส่ง	712	4,104	5.2	2,920	7.5
การขายปลีก	10,674	22,590	28.4	7,507	19.3
ที่พักแรม บริการอาหารและเครื่องดื่ม	3,655	11,888	14.9	6,093	15.7
ข้อมูลข่าวสาร คอมพิวเตอร์ และการสื่อสาร	81	443	0.6	328	0.8
กิจกรรมอสังหาริมทรัพย์	1,885	3,223	4.1	909	2.3
กิจกรรมทางวิชาชีพ วิทยาศาสตร์และเทคโนโลยี	270	844	1.1	458	1.2
การให้เช่า บริการท่องเที่ยว และการบริการ สนับสนุนอื่นๆ	503	2,170	2.7	1,489	3.8
ศิลปะ ความบันเทิง และนันทนาการ	437	1,754	2.2	1,061	2.7
กิจกรรมบริการอื่นๆ	2,902	3,967	5.0	682	1.8
การผลิต	4,332	17,968	22.6	10,517	27.1
การจัดการและการบำบัดน้ำเสีย ของเสียและสิ่งปฏิกูล	15	144	0.2	28	0.1
การก่อสร้าง	231	2,036	2.6	1,656	4.3
การขนส่งทางบก สถานที่เก็บสินค้า	445	1,504	1.9	1,005	2.6
กิจกรรมด้านโรงพยาบาลเอกชน	7	1,533	1.9	1,528	3.9

หมายเหตุ : - ไม่มีข้อมูล หรือข้อมูลมีค่าเป็น 0 หรือมีข้อมูลจำนวนเล็กน้อย

2.8 การขายสินค้าหรือบริการทางอินเทอร์เน็ต

เมื่อพิจารณาตามการขายสินค้าหรือบริการทางอินเทอร์เน็ต พบว่าสถานประกอบการส่วนใหญ่ไม่มีการขายสินค้าหรือบริการทางอินเทอร์เน็ตมากถึง 28,155 สถานประกอบการ คิดเป็นเกือบร้อยละ 100.0 และมีสถาน

ประกอบการที่มีการขายสินค้าหรือบริการทางเพียง 12 สถานประกอบการ หรือเกือบร้อยละ 0.0 เท่านั้น (ตาราง ฉ)

ตาราง ข จำนวนสถานประกอบการ ที่มีการขายสินค้าหรือบริการทางอินเทอร์เน็ต จำแนกตาม
กิจกรรมทางเศรษฐกิจ

กิจกรรมทางเศรษฐกิจ	จำนวนสถาน ประกอบการ	การขายสินค้าหรือบริการ ทางอินเทอร์เน็ต	
		มี	ไม่มี
รวม	28,167	12	28,155
	(100.0)	-	(100.0)
การขายส่งและการขายปลีก การซ่อมยานยนต์ และจักรยายนต์	2,018	-	2,018
	(100.0)	-	(100.0)
การขายส่ง	712	-	712
	(100.0)	-	(100.0)
การขายปลีก	10,674	2	10,672
	(100.0)	-	(100.0)
ที่พักแรม บริการอาหารและเครื่องดื่ม	3,655	4	3,651
	(100.0)	(0.1)	(99.9)
ข้อมูลข่าวสาร คอมพิวเตอร์ และการสื่อสาร	81	-	81
	(100.0)	-	(100.0)
กิจกรรมอสังหาริมทรัพย์	1,885	1	1,884
	(100.0)	(0.1)	(99.9)
กิจกรรมทางวิชาชีพ วิทยาศาสตร์และเทคโนโลยี	270	-	270
	(100.0)	-	(100.0)
การให้เช่า บริการท่องเที่ยว และการบริการสนับสนุนอื่นๆ	503	1	502
	(100.0)	(0.2)	(99.8)
ศิลปะ ความบันเทิง และนันทนาการ	437	-	437
	(100.0)	-	(100.0)
กิจกรรมบริการอื่นๆ	2,902	-	2,902
	(100.0)	-	(100.0)
การผลิต	4,332	3	4,329
	(100.0)	(0.1)	(99.9)
การจัดการและการบำบัดน้ำเสีย ของเสียและสิ่งปฏิกูล	15	-	15
	(100.0)	-	(100.0)
การก่อสร้าง	231	1	230
	(100.0)	(0.4)	(99.6)
การขนส่งทางบก สถานที่เก็บสินค้า	445	-	445
	(100.0)	-	(100.0)
กิจกรรมด้านโรงพยาบาลเอกชน	7	-	7
	(100.0)	-	(100.0)

หมายเหตุ : (1) ตัวเลขในวงเล็บ คือ อัตราร้อยละ

(2) - ไม่มีข้อมูล หรือข้อมูลมีค่าเป็น 0 หรือมีข้อมูลจำนวนเล็กน้อย

ตารางสถิติ
STATISTICAL TABLES

สารบัญตารางสถิติ

- ตาราง 1 จำนวนสถานประกอบการ จำแนกตามกิจกรรมทางเศรษฐกิจ อำเภอและตำบล
- ตาราง 2 จำนวนสถานประกอบการ จำแนกตามรูปแบบการจัดตั้งตามกฎหมาย อำเภอและตำบล
- ตาราง 3 จำนวนสถานประกอบการ จำแนกตามรูปแบบการจัดตั้งทางเศรษฐกิจ อำเภอและตำบล
- ตาราง 4 จำนวนสถานประกอบการ จำแนกตามสัดส่วนของการร่วมลงทุนหรือถือหุ้นของต่างประเทศ อำเภอและตำบล
- ตาราง 5 จำนวนสถานประกอบการ จำแนกตามขนาดของสถานประกอบการ (จำนวนคนทำงาน) อำเภอและตำบล
- ตาราง 6 จำนวนคนทำงานในสถานประกอบการ จำแนกตามขนาดของสถานประกอบการ (จำนวนคนทำงาน) อำเภอและตำบล
- ตาราง 7 จำนวนสถานประกอบการ จำแนกตามขนาดของสถานประกอบการ (จำนวนลูกจ้าง) อำเภอและตำบล
- ตาราง 8 จำนวนลูกจ้างในสถานประกอบการ จำแนกตามขนาดของสถานประกอบการ (จำนวนคนทำงาน) อำเภอและตำบล
- ตาราง 9 จำนวนสถานประกอบการ จำแนกตามการขายสินค้าหรือบริการทางอินเทอร์เน็ต อำเภอและตำบล
- ตาราง 10 จำนวนสถานประกอบการ จำแนกตามรูปแบบการจัดตั้งตามกฎหมาย และกิจกรรมทางเศรษฐกิจ
- ตาราง 11 จำนวนสถานประกอบการ จำแนกตามรูปแบบการจัดตั้งทางเศรษฐกิจ และกิจกรรมทางเศรษฐกิจ
- ตาราง 12 จำนวนสถานประกอบการ จำแนกตามสัดส่วนของการร่วมลงทุนหรือถือหุ้นของต่างประเทศ และกิจกรรมทางเศรษฐกิจ
- ตาราง 13 จำนวนสถานประกอบการ จำแนกตามขนาดของสถานประกอบการ (จำนวนคนทำงาน) และกิจกรรมทางเศรษฐกิจ
- ตาราง 14 จำนวนคนทำงานในสถานประกอบการ จำแนกตามขนาดของสถานประกอบการ (จำนวนคนทำงาน) และกิจกรรมทางเศรษฐกิจ
- ตาราง 15 จำนวนสถานประกอบการ จำแนกตามขนาดของสถานประกอบการ (จำนวนลูกจ้าง) และกิจกรรมทางเศรษฐกิจ
- ตาราง 16 จำนวนลูกจ้างในสถานประกอบการ จำแนกตามขนาดของสถานประกอบการ (จำนวนคนทำงาน) และกิจกรรมทางเศรษฐกิจ
- ตาราง 17 จำนวนสถานประกอบการ จำแนกตามการขายสินค้าหรือบริการทางอินเทอร์เน็ต และกิจกรรมทางเศรษฐกิจ

ตาราง 1 จำนวนสถานประกอบการ จำแนกตามกิจกรรมทางเศรษฐกิจ อำเภอและตำบล

TABLE 1 NUMBER OF ESTABLISHMENTS BY ECONOMIC ACTIVITY, AMPHOE AND TAMBON

อำเภอ/ตำบล	กิจกรรมทางเศรษฐกิจ Economic Activity														Total
	จำนวน สถาน ประกอบการ Number of establishments	การขายส่ง Wholesale trade	การขายปลีก Retail trade	ที่พักแรม บริการอาหาร และเครื่องดื่ม Accommodation, food and beverage service activities	ข้อมูลข่าวสาร คอมพิวเตอร์ และการสื่อสาร Information and communication	กิจกรรม อสังหาริมทรัพย์ Real estate activities	กิจกรรม ทางวิทยาศาสตร์ และเทคนิค Professional, scientific and technical activities	การให้คำ บริการท่องเที่ยว และการบริการ สนับสนุนอื่นๆ Administration and support service activities	ศิลปะ ความบันเทิง และนันทนาการ Arts, entertainment and recreation	การผลิต Manufacturing	การจัดการ และการกำจัด น้ำเสีย ของเสีย และสิ่งปฏิกูล Sewerage, waste management and remediation activities	การก่อสร้าง Construction	กขนส่งทางบก สถานที่เก็บสินค้า Land transport and storage	กิจกรรมด้าน โรงพยาบาล Private hospital activities	
รวม	28,167	712	10,674	3,655	81	1,885	270	503	437	4,332	15	231	445	7	Total
อำเภอเมืองพิษณุโลก	14,786	287	4,813	2,389	62	1,787	208	340	290	1,933	8	86	159	7	Amphoe/Mueang Phisnulok
ตำบลในเมือง	7,134	153	2,552	1,163	30	683	154	163	134	1,013	2	25	49	7	TambonNai Mueang
ตำบลวังนาคำน้อย	150	5	64	13	-	2	1	4	4	12	-	5	6	-	TambonWang NamKhu
ตำบลวัดจันทร์	245	37	12	30	-	18	3	2	5	20	1	2	10	-	TambonWat Chan
ตำบลวัดพริก	291	7	106	29	-	8	1	1	7	34	1	-	14	-	TambonWat Phrik
ตำบลท่าทอง	392	16	121	56	-	18	5	7	7	43	-	3	6	-	TambonTha Thong
ตำบลท่าโพธิ์	1,932	22	368	374	13	673	10	62	34	211	1	3	14	-	TambonTha Pho
ตำบลหนอง	539	13	170	68	-	27	2	14	5	78	-	9	5	-	TambonSamo Khae
ตำบลดอนทอง	253	8	118	32	1	2	-	4	6	16	1	1	4	-	TambonDon Thong
ตำบลบ้านป่า	93	-	43	9	-	-	-	-	1	6	-	4	8	-	TambonBan Pa
ตำบลป่ากอก	127	4	49	13	-	3	-	-	7	4	-	6	5	-	TambonPak Thok
ตำบลหัวรอ	1,123	17	326	185	2	88	20	28	24	202	1	6	8	-	TambonHua Ro
ตำบลจอมทอง	80	1	23	12	-	1	-	1	2	7	-	1	5	-	TambonChom Thong
ตำบลบ้านกร่าง	487	9	176	51	5	88	2	10	7	34	-	8	7	-	TambonBan Kiang
ตำบลบ้านคลอง	293	4	73	54	-	41	1	10	9	28	-	2	-	-	TambonBan Khlong
ตำบลเขาชนวน	253	31	3	72	6	5	1	17	3	18	-	3	5	-	TambonPhai Chumphon
ตำบลมะขามสูง	149	10	71	26	-	1	-	3	5	14	1	-	8	-	TambonMakham Sung
ตำบลศรีชุม	708	8	207	104	3	106	4	6	15	75	-	3	3	-	TambonAranyik
ตำบลเป็งพระ	390	3	145	62	2	23	2	6	11	42	-	3	1	-	TambonLueng Phra
ตำบลไผ่ยอด	96	7	43	13	-	-	1	2	4	17	-	1	1	-	TambonPhai Kho Don
ตำบลวังมะ	51	4	23	7	-	-	1	-	-	9	-	1	-	-	TambonNgio Ngam
อำเภอศรีไทย	2,919	87	822	188	6	28	10	23	21	1,389	-	25	77	-	AmphoeNakhon Thai
ตำบลศรีไทย	491	11	211	61	4	8	10	13	10	64	-	7	5	-	TambonNakhon Thai
ตำบลหนองทะเล	257	4	136	11	-	2	-	1	-	75	-	-	6	-	Tambonlong Kathao
ตำบลบ้านแดง	332	3	66	26	-	-	-	2	1	199	-	5	8	-	TambonBan Yaeng
ตำบลนิคมพัฒนา	616	17	90	32	1	18	-	1	6	375	-	2	24	-	TambonNien Phoen
ตำบลนาบัว	397	9	49	15	-	-	-	4	1	265	-	7	10	-	TambonNa Bua
ตำบลนครชุม	70	2	29	1	-	-	-	-	-	33	-	-	-	-	TambonNakhon Chum
ตำบลน้ำชุม	42	1	18	2	-	-	-	1	-	15	-	-	2	-	TambonNam Kum
ตำบลยางตลาด	164	5	53	8	-	-	-	-	2	65	-	1	9	-	TambonYang Klon
ตำบลบ่อโพธิ์	337	4	59	14	-	-	-	-	-	240	-	3	10	-	TambonBo Pho
ตำบลบ้านกร่าง	119	10	4	12	-	-	-	1	1	37	-	-	2	-	TambonBan Phrao
ตำบลหัวมอ	94	8	61	7	1	-	-	-	-	11	-	-	1	-	TambonHua Hia

ตาราง 1 จำนวนสถานประกอบการ จำแนกตามกิจกรรมทางเศรษฐกิจ อำเภอและตำบล (ต่อ)

TABLE 1 NUMBER OF ESTABLISHMENTS BY ECONOMIC ACTIVITY, AMPHOE AND TAMBON (Cont'd)

อำเภอ/ตำบล	กิจกรรมทางเศรษฐกิจ Economic Activity															
	จำนวน สถาน ประกอบการ Number of establishments	การขายส่ง และขายปลีก การซื้อและขายสินค้า Wholesale trade and retail trade	การขายปลีก Retail trade	ที่พักแรม บริการอาหาร และเครื่องดื่ม Accommodation, food and beverage service activities	ข้อมูลข่าวสาร คอมพิวเตอร์ และการสื่อสาร Information and communication	กิจกรรม อสังหาริมทรัพย์ Real estate activities	กิจกรรม วิทยาศาสตร์และ เทคนิค Professional, scientific and technical activities	การให้คำ บริการท่องเที่ยว และการบริการ สนับสนุนอื่นๆ Administration and support service activities	ศิลปะ ความบันเทิง และนันทนาการ Arts, entertainment and recreation	กิจกรรมบริการอื่นๆ Other service activities	การผลิต Manufacturing	การจัดการ และการกำจัด น้ำเสีย ของเสีย และสิ่งปฏิกูล Sewerage, waste management and remediation activities	ก่อสร้าง Construction	การขนส่งทางบก สถานที่เก็บสินค้า Land transport and storage	กิจกรรมด้าน โรงพยาบาล Private hospital activities	
อำเภอชาติตระการ	843	53	32	374	87	1	11	5	10	6	189	-	6	14	-	AmphoeChat Trakan
ตำบลบ้านดง	365	28	8	138	41	1	8	5	5	6	91	-	1	3	-	TambonPa Daeng
ตำบลชาติตระการ	103	3	7	37	6	-	-	-	-	2	40	-	2	-	-	TambonChat Trakan
ตำบลสวนผึ้ง	75	3	10	39	5	-	2	-	2	-	8	-	1	2	-	TambonSuan Mueang
ตำบลบ้านดง	110	10	2	68	17	-	-	-	3	-	7	-	-	2	-	TambonBan Dong
ตำบลบ่อภาค	83	-	1	53	13	-	-	-	-	-	14	-	-	1	-	TambonBo Phak
ตำบลท่ามะกา	107	9	4	39	5	-	1	-	-	-	29	-	2	6	-	TambonTha Sakae
อำเภอทองระกา	2,121	150	73	1,013	194	3	12	10	22	22	354	-	46	45	-	AmphoeThong Rakan
ตำบลบางระกำ	770	65	35	293	71	3	10	8	9	8	151	-	22	14	-	TambonBang Rakan
ตำบลบ้านดง	171	13	2	86	14	-	1	1	4	3	21	-	-	-	-	TambonBan Dong
ตำบลบ้านดง	93	4	2	48	7	-	1	-	-	-	16	-	2	6	-	TambonBan Dong
ตำบลวังอึก	97	2	1	40	8	-	-	-	-	-	36	-	-	8	-	TambonWang Uthok
ตำบลวังอึก	181	13	7	85	12	-	-	-	1	3	35	-	3	9	-	TambonWang Uthok
ตำบลหนองปลา	284	20	11	146	26	-	-	-	3	1	33	-	14	5	-	TambonNong Pla
ตำบลหนองปลา	139	6	5	79	14	-	-	-	2	-	19	-	2	1	-	TambonNong Pla
ตำบลเนินพัฒนา	136	6	2	78	11	-	-	-	2	4	23	-	2	2	-	TambonNei Phatthana
ตำบลบ่อทอง	90	12	5	42	16	-	-	-	1	1	9	-	-	-	-	TambonBo Thong
ตำบลท่าช้างงาม	66	2	2	47	10	-	-	-	-	-	3	-	1	-	-	TambonTha Chang Nam
ตำบลชุมม่วง	94	7	1	69	5	-	-	1	-	2	8	-	-	-	-	TambonChum Muang
อำเภอทองระกำ	1,053	80	29	504	112	-	4	3	12	15	173	1	5	26	-	AmphoeThong Rakan
ตำบลทองระกำ	261	20	13	110	25	-	2	3	4	6	41	-	2	5	-	TambonThong Rakan
ตำบลบ้านไร่	76	4	1	45	5	-	-	-	-	1	13	1	-	2	-	TambonBan Rai
ตำบลโคกเตย	83	8	-	27	9	-	-	-	-	1	28	-	2	2	-	TambonKok Sai
ตำบลสนามคลี	35	1	1	14	5	-	-	-	-	1	9	-	-	1	-	TambonSanam Khli
ตำบลท่าตา	106	8	3	66	7	-	-	-	3	1	8	-	-	3	-	TambonTha Tan
ตำบลไผ่ล้อม	85	8	5	36	14	-	-	-	-	-	12	-	-	6	-	TambonPhai Lom
ตำบลนครป่าหมาก	98	2	1	58	14	-	-	-	2	1	13	-	1	1	-	TambonNakhon Pa Mak
ตำบลเนินกุ่ม	168	13	-	89	20	-	-	-	1	1	25	-	-	2	-	TambonNei Kum
ตำบลวัดคายน	141	16	5	59	13	-	2	3	2	3	24	-	-	4	-	TambonWat Ta Yom
อำเภอทราชนคร	1,824	132	53	936	195	1	4	11	20	26	232	1	9	44	-	AmphoePhrom Phiram
ตำบลทราชนคร	323	24	8	165	42	-	-	3	5	1	28	-	-	-	-	TambonPhrom Phiram
ตำบลท่าช้าง	142	8	13	81	6	-	-	2	2	4	6	-	3	9	-	TambonTha Chang
ตำบลท่าซุง	412	28	7	197	40	-	2	1	7	10	63	-	1	5	-	TambonWang Khong
ตำบลระดุม	71	2	4	33	8	-	-	-	1	-	9	-	4	3	-	TambonMatum
ตำบลหนองหลวง	73	-	1	37	5	-	-	-	-	2	13	-	1	5	-	TambonHlong
ตำบลศรีภิรมย์	131	7	2	62	17	-	-	2	-	5	16	1	-	8	-	TambonSi Phrom

ตาราง 1 จำนวนสถานประกอบการ จำแนกตามกิจกรรมทางเศรษฐกิจ อำเภอและตำบล (ต่อ)

TABLE 1 NUMBER OF ESTABLISHMENTS BY ECONOMIC ACTIVITY, AMPHOE AND TAMBON (Cont'd)

อำเภอ/ตำบล	กิจกรรมทางเศรษฐกิจ Economic Activity														กิจกรรมด้าน โรงพยาบาล เอกชน Private hospital activities	
	จำนวน สถาน ประกอบการ Number of establishments	การขายส่ง และขายปลีก การซื้อรถยนต์ Wholesale and retail trade; repair of motor vehicles and motorcycles	การขายส่ง Wholesale trade	การขายปลีก Retail trade	ที่พักผ่อน บริการอาหาร และเครื่องดื่ม Accommodation, food and beverage service activities	ข้อมูลข่าวสาร คอมพิวเตอร์ และการสื่อสาร Information and communication	กิจกรรม อสังหาริมทรัพย์ Real estate activities	กิจกรรม วิทยาศาสตร์และ เทคนิค Professional, scientific and technical activities	การให้คำ บริการที่ปรึกษา และการบริการ สนับสนุนอื่นๆ Administration and support service activities	ศิลปะ ความบันเทิง และนันทนาการ Arts, entertainment and recreation	กิจกรรมบริการอื่นๆ Other service activities	การผลิต Manufacturing	การจัดการ และการบำบัด น้ำเสียของเสีย และฟื้นฟู Sewerage, waste management and remediation activities	การก่อสร้าง Construction		การขนส่งทางบก สถานที่เก็บสินค้า Land transport and storage
ตำบลศุภะเขมร	97		2	48	12			1	1	1	1	12				Tambon Taluk Thiam
ตำบลวังวน	59	5	2	32	10				1			5				Tambon Wang Won
ตำบลหนองเขมร	101	13	2	50	12					1		7			4	Tambon Nong Khaem
ตำบลมะคัง	154	20	4	75	19			1	2	1	1	16			6	Tambon Matong
ตำบลพันยอนเขื่อง	163	11	5	74	16					1		44			1	Tambon Thap Yai Chiang
ตำบลคงประคำ	98	4	3	62	8					1		13				Tambon Dong Prakhram
อำเภอตัวโนน	902	89	33	448	65			6	5	8	13	128	2	11	8	Amphoe Wat Bot
ตำบลศรีดงแก้ว	467	56	27	170	52			6	4	6	6	69		11	6	Tambon Wat Bot
ตำบลท่างาม	88	11	2	50	7					1		15	1			Tambon Tha Ngam
ตำบลท้อแท้	101	9		52	5				1	1	6	18				Tambon Tho Thae
ตำบลบ้านยาง	89	3	1	64	8							12				Tambon Ban Yang
ตำบลศรีนิคม	68	3	1	47	5							8	1		2	Tambon Hin Lat
ตำบลคันไร่	89	7	2	65	8							6				Tambon Khan Chong
อำเภอวังทอง	2,550	200	91	1,212	320	5	26	15	47	33	209	305	1	34	52	Amphoe Wang Thong
ตำบลวังทอง	723	57	17	283	102	2	12	11	15	21	92	86	1	2	12	Tambon Wang Thong
ตำบลพันชาติ	244	9	32	64	29	1	2		2		18	51		23	13	Tambon Phan Chali
ตำบลแม่ระกา	143	14	1	80	16				3		11	15			3	Tambon Mae Raka
ตำบลบ้านกลาง	214	17	1	168	18		2		1	2	11	4				Tambon Ban Klang
ตำบลวังตุ๊	120	8	5	62	17		1		3	3	11	10				Tambon Wang Phikun
ตำบลแก้งโสม	335	38	15	162	51	1	1	3	11	3	25	23		1	1	Tambon Kaeng Sopha
ตำบลท่าหมื่นราม	141	8	3	66	10						10	43			1	Tambon Tha Muen Ram
ตำบลวังนอแก้ว	226	13	1	168	23				2	2	7	20				Tambon Wang Nok Aen
ตำบลหนองพระ	104	13	6	51	8	1			1		8	15			1	Tambon Nong Phra
ตำบลชัยนาท	137	8	1	57	28		5		5	2	7	21		3		Tambon Chaiyanam
ตำบลหนอง	163	15	9	61	18		3	1	4		9	17		5	21	Tambon Din Thong
อำเภอเนินมะปราง	1,169	69	27	552	104	2	7	3	21	9	97	247	2	9	20	Amphoe Keen Maprang
ตำบลชมพู	215	14	4	121	16		3		2	3	19	31			2	Tambon Chomphu
ตำบลบ้านม่วง	119	7	1	80	9				3	1	9	7		1	1	Tambon Ban Mung
ตำบลโพธิ์ชัย	203	9	4	74	19				4	1	17	69	1		5	Tambon Sai Yoi
ตำบลวังโพธิ์	114	5	2	52	7	2			4		17	22	1		2	Tambon Wang Phrong
ตำบลบ้านข่อยขึ้นเหล็ก	137	9	6	62	17		1	1	4		14	17		2	4	Tambon Ban Noi Sum Khl Lek
ตำบลเนินมะปราง	308	22	4	119	24		3	2	3	3	21	95		6	6	Tambon Neen Maprang
ตำบลวังยาง	73	3	6	44	12				1	1		6				Tambon Wang Yang

ที่มา : สำมะโนธุรกิจและอุตสาหกรรม พ.ศ. 2555 (ข้อมูลพื้นฐาน) จังหวัดอุบลราชธานี สำนักงานสถิติแห่งชาติ กระทรวงเทคโนโลยีสารสนเทศและการสื่อสาร

Source : The 2012 Business and Industrial Census (Basic Information) Pitsanulok Province, National Statistical Office, Ministry of Information and Communication Technology.

ตาราง 2 จำนวนสถานประกอบการ จำนวนตามรูปแบบการจัดตั้งตามกฎหมาย อำเภอและตำบล
TABLE 2 NUMBER OF ESTABLISHMENTS BY FORM OF LEGAL ORGANIZATION, AMPHOE AND TAMBON

อำเภอ/ตำบล	จำนวน สถานประกอบการ Number of establishments	รูปแบบการจัดตั้งตามกฎหมาย Form of legal organization						Total
		ส่วนบุคคล Individual proprietor	ห้างหุ้นส่วนจำกัด ห้างหุ้นส่วนสามัญ นิติบุคคล Juristic partnership	บริษัทจำกัด บริษัทจำกัด (มหาชน) Company limited, Public company limited	ส่วนราชการ รัฐวิสาหกิจ Government, State-enterprises	สหกรณ์ Cooperatives	อื่น ๆ Others	
รวม	28,167	26,924	398	596	20	35	194	Total
อำเภอเมืองพิษณุโลก	14,786	13,895	305	519	13	9	45	AmphoeMueang Phitsanulok
ตำบลในเมือง	7,134	6,581	199	346	4	1	3	TambonNai Mueang
ตำบลวังนาคู	150	146	2	1	-	1	-	TambonWang Nam Khu
ตำบลวัดจันทร์	245	209	9	22	-	1	4	TambonWat Chan
ตำบลวัดพิริก	291	280	3	3	-	3	2	TambonWat Phrik
ตำบลท่าทอง	392	365	9	16	-	-	2	TambonTha Thong
ตำบลท่าโพธิ์	1,932	1,881	13	29	2	-	7	TambonTha Pho
ตำบลสมอแข	539	484	17	30	4	1	3	TambonSamo Khae
ตำบลดอนทอง	253	239	8	3	-	1	2	TambonDon Thong
ตำบลบ้านป่า	93	85	-	2	-	-	6	TambonBan Pa
ตำบลปากโทก	127	117	4	-	-	-	6	TambonPak Thok
ตำบลหัวรอ	1,123	1,094	9	18	1	-	1	TambonHua Ro
ตำบลจอมทอง	80	78	2	-	-	-	-	TambonChom Thong
ตำบลบ้านกร่าง	487	468	9	7	-	1	2	TambonBan Krang
ตำบลบ้านคลอง	293	274	6	11	-	-	2	TambonBan Khlong
ตำบลพลาชัยชุมพล	253	243	3	4	2	-	1	TambonPhlai Chumphon
ตำบลมะขามสูง	149	148	1	-	-	-	-	TambonMakham Sung
ตำบลอรัญญิก	708	676	4	26	-	-	2	TambonAranyik
ตำบลบึงพระ	390	383	6	1	-	-	-	TambonBueng Phra
ตำบลไผ่ยอดอน	96	93	1	-	-	-	2	TambonPhai Kho Don
ตำบลวังงาม	51	51	-	-	-	-	-	TambonNgio Ngam

ตาราง 2 จำนวนสถานประกอบการ จำนวนตามรูปแบบการจัดตั้งตามกฎหมาย อำเภอและตำบล (ต่อ)
TABLE 2 NUMBER OF ESTABLISHMENTS BY FORM OF LEGAL ORGANIZATION, AMPHOE AND TAMBON (Cont'd)

อำเภอ/ตำบล	จำนวน สถานประกอบการ Number of establishments	รูปแบบการจัดตั้งตามกฎหมาย Form of legal organization							Amphoe/Tambon
		ส่วนบุคคล Individual proprietor	ห้างหุ้นส่วนจำกัด ห้างหุ้นส่วนสามัญ นิติบุคคล Juristic partnership	บริษัทจำกัด บริษัทจำกัด (มหาชน) Company limited, Public company limited	ส่วนราชการ รัฐวิสาหกิจ Government, State-enterprises	สหกรณ์ Cooperatives	อื่น ๆ Others		
อำเภอนครไทย	2,919	2,847	20	12	4	11	25	AmphoeNakhon Thai	
ตำบลนครไทย	491	467	10	10	-	4	-	TambonNakhon Thai	
ตำบลหนองกะทาว	257	256	-	-	-	-	1	TambonNong Kathao	
ตำบลบ้านแยง	332	329	-	2	-	-	1	TambonBan Yaeng	
ตำบลเนินเพิ่ม	616	606	1	-	4	3	2	TambonNoen Phoem	
ตำบลนบบัว	397	387	5	-	-	-	5	TambonNa Bua	
ตำบลนครชุม	70	69	-	-	-	-	1	TambonNakhon Chum	
ตำบลน้ำกุ่ม	42	42	-	-	-	-	-	TambonNam Kurn	
ตำบลยงโกศล	164	159	1	-	-	-	4	TambonYang Klom	
ตำบลบ่อโพธิ์	337	320	3	-	-	4	10	TambonBo Pho	
ตำบลบ้านพร้าว	119	118	-	-	-	-	1	TambonBan Phrao	
ตำบลห้วยเขย	94	94	-	-	-	-	-	TambonHuai Hia	
อำเภอชาติตระการ	843	826	4	3	-	1	9	AmphoeChat Trakan	
ตำบลป่าแดง	365	358	1	3	-	1	2	TambonPa Daeng	
ตำบลชาติตระการ	103	102	-	-	-	-	1	TambonChat Trakan	
ตำบลสวนเมี่ยง	75	75	-	-	-	-	-	TambonSuan Miang	
ตำบลบ้านดง	110	107	-	-	-	-	3	TambonBan Dong	
ตำบลบ่อภาค	83	83	-	-	-	-	-	TambonBo Phak	
ตำบลท่าสะแก	107	101	3	-	-	-	3	TambonTha Sakae	

ตาราง 2 จำนวนสถานประกอบการ จำนวนตามรูปแบบการจัดตั้งตามกฎหมาย อำเภอและตำบล (ต่อ)
TABLE 2 NUMBER OF ESTABLISHMENTS BY FORM OF LEGAL ORGANIZATION, AMPHOE AND TAMBON (Cont'd)

อำเภอ/ตำบล	จำนวน สถานประกอบการ Number of establishments	รูปแบบการจัดตั้งตามกฎหมาย Form of legal organization							Amphoe/Tambon
		ส่วนบุคคล Individual proprietor	ห้างหุ้นส่วนจำกัด ห้างหุ้นส่วนสามัญ นิติบุคคล Juristic partnership	บริษัทจำกัด บริษัทจำกัด (มหาชน) Company limited, Public company limited	ส่วนราชการ รัฐวิสาหกิจ Government, State-enterprises	สหกรณ์ Cooperatives	อื่น ๆ Others		
อำเภอบางระกำ	2,121	2,069	12	10	1	2	27	AmphoeBang Rakam	
ตำบลบางระกำ	770	746	11	8	-	2	3	TambonBang Rakam	
ตำบลปลักแรด	171	170	-	1	-	-	-	TambonPlak Raet	
ตำบลพันเสา	93	89	-	-	-	-	4	TambonPhan Sao	
ตำบลวังอิทก	97	93	-	-	-	-	4	TambonWang Ithok	
ตำบลบึงกอก	181	178	-	-	1	-	2	TambonBueng Kok	
ตำบลหนองกุลา	284	282	1	-	-	-	1	TambonNong Kula	
ตำบลชุมแสงสงคราม	139	134	-	-	-	-	5	TambonChum Saeng Songkhram	
ตำบลนิคมพัฒนา	136	130	-	-	-	-	6	TambonNikhom Phatthana	
ตำบลป่องทอง	90	87	-	1	-	-	2	TambonBo Thong	
ตำบลทานงงาม	66	66	-	-	-	-	-	TambonTha Nang Ngam	
ตำบลคูย่ม่วง	94	94	-	-	-	-	-	TambonKhui Muang	
อำเภอบางกระทุ่ม	1,053	1,023	10	2	-	2	16	AmphoeBang Krathum	
ตำบลบางกระทุ่ม	261	257	2	1	-	-	1	TambonBang Krathum	
ตำบลบ้านไร่	76	73	-	-	-	1	2	TambonBan Rai	
ตำบลโคกสลุด	83	80	2	-	-	-	1	TambonKhok Salut	
ตำบลสนามคลี	35	29	-	-	-	-	6	TambonSanam Khli	
ตำบลท่าตาล	106	105	1	-	-	-	-	TambonTha Tan	
ตำบลไผ่ล้อม	85	81	2	1	-	-	1	TambonPhai Lom	
ตำบลนครป่าหมาก	98	97	-	-	-	-	1	TambonNakhon Pa Mak	
ตำบลเนินกุ่ม	168	163	2	-	-	-	3	TambonNoen Kum	
ตำบลวัดตายนม	141	138	1	-	-	1	1	TambonWat Ta Yom	

ตาราง 2 จำนวนสถานประกอบการ จำนวนตามรูปแบบการจัดตั้งตามกฎหมาย อำเภอและตำบล (ต่อ)
TABLE 2 NUMBER OF ESTABLISHMENTS BY FORM OF LEGAL ORGANIZATION, AMPHOE AND TAMBON (Cont'd)

อำเภอ/ตำบล	จำนวน สถานประกอบการ Number of establishments	รูปแบบการจัดตั้งตามกฎหมาย Form of legal organization							Amphoe/Tambon
		ส่วนบุคคล Individual proprietor	ห้างหุ้นส่วนจำกัด ห้างหุ้นส่วนสามัญ นิติบุคคล Juristic partnership	บริษัทจำกัด บริษัทจำกัด (มหาชน) Company limited, Public company limited	ส่วนราชการ รัฐวิสาหกิจ Government, State-enterprises	สหกรณ์ Cooperatives	อื่น ๆ Others		
อำเภอพรหมพิราม	1,824	1,776	18	18	-	-	-	12	AmphoePhrom Phiram
ตำบลพรหมพิราม	323	316	3	4	-	-	-	-	TambonPhrom Phiram
ตำบลท่าช้าง	142	139	-	-	-	-	-	3	TambonTha Chang
ตำบลวงซ้อ	412	396	7	7	-	-	-	2	TambonWong Khong
ตำบลมะตูม	71	71	-	-	-	-	-	-	TambonMatum
ตำบลหอกลอง	73	71	-	-	-	-	-	2	TambonHo Klong
ตำบลศรีภิรมย์	131	128	1	1	-	-	-	1	TambonSi Phiom
ตำบลตะกุกเทียม	97	96	-	-	-	-	-	1	TambonTaluk Thiam
ตำบลวังวน	59	59	-	-	-	-	-	-	TambonWang Won
ตำบลหนองแถม	101	101	-	-	-	-	-	-	TambonNong Khaem
ตำบลมะต๋อง	154	147	3	3	-	-	-	1	TambonMatong
ตำบลทับยายเชียง	163	154	4	3	-	-	-	2	TambonThap Yai Chiang
ตำบลดงประคำ	98	98	-	-	-	-	-	-	TambonDong Prakhram
อำเภอวัดโบสถ์	902	875	5	5	1	1	1	15	AmphoeWat Bot
ตำบลวัดโบสถ์	467	454	5	5	-	-	-	3	TambonWat Bot
ตำบลท่างาม	88	82	-	-	-	-	-	6	TambonTha Ngam
ตำบลท้อแท้	101	98	-	-	-	-	-	3	TambonTho Thae
ตำบลบ้านยาง	89	87	-	-	-	-	-	2	TambonBan Yang
ตำบลหินลาด	68	67	-	-	-	-	1	-	TambonHin Lat
ตำบลคันไร่	89	87	-	-	1	-	-	1	TambonKhan Chong

ตาราง 2 จำนวนสถานประกอบการ จำนวนตามรูปแบบการจัดตั้งตามกฎหมาย อำเภอและตำบล (ต่อ)
TABLE 2 NUMBER OF ESTABLISHMENTS BY FORM OF LEGAL ORGANIZATION, AMPHOE AND TAMBON (Cont'd)

อำเภอ/ตำบล	จำนวน สถานประกอบการ Number of establishments	รูปแบบการจัดตั้งตามกฎหมาย Form of legal organization							อื่น ๆ Others	Amphoe/Tambon
		ส่วนบุคคล Individual proprietor	ห้างหุ้นส่วนจำกัด ห้างหุ้นส่วนสามัญ นิติบุคคล Juristic partnership	บริษัทจำกัด บริษัทจำกัด (มหาชน) Company limited, Public company limited	ส่วนราชการ รัฐวิสาหกิจ Government, State-enterprises	สหกรณ์ Cooperatives				
อำเภอวังทอง	2,550	2,482	14	23	1	4	26	AmphoeWang Thong		
ตำบลวังทอง	723	697	9	8	1	4	4	TambonWang Thong		
ตำบลพันชาลี	244	242	-	-	-	-	2	TambonPhan Chali		
ตำบลแม่ระกา	143	138	-	1	-	-	4	TambonMae Raka		
ตำบลบ้านกลาง	214	213	-	-	-	-	1	TambonBan Klang		
ตำบลวังพิถูล	120	119	-	1	-	-	-	TambonWang Phikun		
ตำบลแก่งไสภา	335	326	2	6	-	-	1	TambonKaeng Sopha		
ตำบลท่าหมื่นราม	141	136	-	1	-	-	4	TambonTha Muen Ram		
ตำบลวังนกแอ่น	226	221	1	-	-	-	4	TambonWang Nok Aen		
ตำบลหนองพระ	104	99	1	-	-	-	4	TambonNong Phra		
ตำบลชัยนาม	137	135	-	-	-	-	2	TambonChaiyanam		
ตำบลดินทอง	163	156	1	6	-	-	-	TambonDin Thong		
อำเภอเนินมะปราง	1,169	1,131	10	4	-	5	19	AmphoeNoen Maprang		
ตำบลชมพู	215	204	4	-	-	2	5	TambonChomphu		
ตำบลบ้านม่วง	119	115	4	-	-	-	-	TambonBan Mung		
ตำบลไทรน้อย	203	194	-	2	-	2	5	TambonSai Yoi		
ตำบลวังโพรง	114	110	-	-	-	-	4	TambonWang Phrong		
ตำบลบ้านน้อยชุมเชิงเหล็ก	137	135	1	-	-	1	-	TambonBan Noi Sum Khi Lek		
ตำบลเนินมะปราง	308	303	1	2	-	-	2	TambonNoen Maprang		
ตำบลวังยาง	73	70	-	-	-	-	3	TambonWang Yang		

ที่มา : สำมะโนธุรกิจและอุตสาหกรรม พ.ศ. 2555 (ข้อมูลพื้นฐาน) จังหวัดพิษณุโลก สำนักงานสถิติแห่งชาติ กระทรวงเทคโนโลยีสารสนเทศและการสื่อสาร
Source : The 2012 Business and Industrial Census (Basic Information) Phitsanulok Province, National Statistical Office, Ministry of Information and Communication Technology .

ตาราง 3 จำนวนสถานประกอบการ จำนวนตามรูปแบบการจัดตั้งทางเศรษฐกิจ อำเภอและตำบล
TABLE 3 NUMBER OF ESTABLISHMENTS BY FORM OF ECONOMIC ORGANIZATION, AMPHOE AND TAMBON

อำเภอ/ตำบล	จำนวน สถานประกอบการ Number of establishments	รูปแบบการจัดตั้งทางเศรษฐกิจ				Form of economic organization
		สำนักงานเพียงเดียว Single unit	สำนักงานใหญ่ Head office	สำนักงานสาขา Branch	อื่นๆ Others	
รวม	28,167	27,732	37	398	-	Total
อำเภอเมืองพิษณุโลก	14,786	14,399	34	353	-	AmphoeMueang Phitsanulok
ตำบลในเมือง	7,134	6,875	23	236	-	TambonNai Mueang
ตำบลวังน้ำคู้	150	149	-	1	-	TambonWang Nam Khu
ตำบลวัดจันทร์	245	235	1	9	-	TambonWat Chan
ตำบลวัดพริก	291	291	-	-	-	TambonWat Phrik
ตำบลท่าทอง	392	384	-	8	-	TambonTha Thong
ตำบลท่าโพธิ์	1,932	1,907	3	22	-	TambonTha Pho
ตำบลสมอแข	539	516	2	21	-	TambonSamo Khae
ตำบลดอนทอง	253	250	-	3	-	TambonDon Thong
ตำบลบ้านป่า	93	92	-	1	-	TambonBan Pa
ตำบลปากโทก	127	127	-	-	-	TambonPak Thok
ตำบลหัวรอ	1,123	1,105	1	17	-	TambonHua Ro
ตำบลจอมทอง	80	80	-	-	-	TambonChom Thong
ตำบลบ้านกร่าง	487	480	1	6	-	TambonBan Krang
ตำบลบ้านคลอง	293	282	2	9	-	TambonBan Khlong
ตำบลพลาชัยชุมพล	253	252	-	1	-	TambonPhlai Chumphon
ตำบลมะขามสูง	149	149	-	-	-	TambonMakham Sung
ตำบลอรัญญิก	708	691	1	16	-	TambonAranyik
ตำบลบึงพระ	390	387	-	3	-	TambonBueng Phra

ตาราง 3 จำนวนสถานประกอบการ จำนวนตามรูปแบบการจัดตั้งทางเศรษฐกิจ อำเภอและตำบล (ต่อ)

TABLE 3 NUMBER OF ESTABLISHMENTS BY FORM OF ECONOMIC ORGANIZATION, AMPHOE AND TAMBON (Cont'd)

อำเภอ/ตำบล	จำนวน สถานประกอบการ Number of establishments	รูปแบบการจัดตั้งทางเศรษฐกิจ Form of economic organization				อำเภอ/ Tambon
		สำนักงานเพียงเดียว Single unit	สำนักงานใหญ่ Head office	สำนักงานสาขา Branch	อื่นๆ Others	
ตำบลไผ่ชอดอน	96	96	-	-	-	TambonPhai Kho Don
ตำบลจี่งาม	51	51	-	-	-	TambonNgjo Ngam
อำเภอนครไทย	2,919	2,909	-	10	-	AmphoeNakhon Thai
ตำบลนครไทย	491	481	-	10	-	TambonNakhon Thai
ตำบลหนองกะท้าว	257	257	-	-	-	TambonNong Kathao
ตำบลบ้านแยง	332	332	-	-	-	TambonBan Yaeng
ตำบลเนินเพิ่ม	616	616	-	-	-	TambonNoen Phoem
ตำบลนาบัว	397	397	-	-	-	TambonNa Bua
ตำบลนครชุม	70	70	-	-	-	TambonNakhon Chum
ตำบลน้ำกุ่ม	42	42	-	-	-	TambonNam Kum
ตำบลยางโกกลน	164	164	-	-	-	TambonYang Klom
ตำบลบ่อโพธิ์	337	337	-	-	-	TambonBo Pho
ตำบลบ้านพร้าว	119	119	-	-	-	TambonBan Phrao
ตำบลห้วยเสี้ย	94	94	-	-	-	TambonHuai Hia
อำเภอชาติตระการ	843	840	-	3	-	AmphoeChat Trakan
ตำบลป่าแดง	365	362	-	3	-	TambonPa Daeng
ตำบลชาติตระการ	103	103	-	-	-	TambonChat Trakan
ตำบลสวนเมี่ยง	75	75	-	-	-	TambonSuan Miang
ตำบลบ้านดง	110	110	-	-	-	TambonBan Dong
ตำบลปอภาค	83	83	-	-	-	TambonBo Phak
ตำบลท่าสะแก	107	107	-	-	-	TambonTha Sakae

ตาราง 3 จำนวนสถานประกอบการ จำแนกตามรูปแบบการจัดตั้งทางเศรษฐกิจ อำเภอและตำบล (ต่อ)
 TABLE 3 NUMBER OF ESTABLISHMENTS BY FORM OF ECONOMIC ORGANIZATION, AMPHOE AND TAMBON (Cont'd)

อำเภอ/ตำบล	จำนวน สถานประกอบการ Number of establishments	รูปแบบการจัดตั้งทางเศรษฐกิจ Form of economic organization				อำเภอ/ Tambon
		สำนักงานเดี่ยว Single unit	สำนักงานใหญ่ Head office	สำนักงานสาขา Branch	อื่นๆ Others	
อำเภอบางระกำ	2,121	2,116	-	5	-	AmphoeBang Rakam
ตำบลบางระกำ	770	766	-	4	-	TambonBang Rakam
ตำบลปลักแรด	171	170	-	1	-	TambonPlak Raet
ตำบลพันเสา	93	93	-	-	-	TambonPhan Sao
ตำบลวังอิทก	97	97	-	-	-	TambonWang Ithok
ตำบลบึงกอก	181	181	-	-	-	TambonBueng Kok
ตำบลหนองกุลา	284	284	-	-	-	TambonNong Kula
ตำบลชุมแสงสงคราม	139	139	-	-	-	TambonChum Saeng Songkhram
ตำบลนิคมพัฒนา	136	136	-	-	-	TambonNikhom Phatthana
ตำบลบ่อทอง	90	90	-	-	-	TambonBo Thong
ตำบลท่านางงาม	66	66	-	-	-	TambonTha Nang Ngam
ตำบลคูม่วง	94	94	-	-	-	TambonKhui Muang
อำเภอบางกระทุ่ม	1,053	1,051	1	1	-	AmphoeBang Krathum
ตำบลบางกระทุ่ม	261	260	1	-	-	TambonBang Krathum
ตำบลบ้านไร่	76	76	-	-	-	TambonBan Rai
ตำบลโคกสลุด	83	83	-	-	-	TambonKhok Salut
ตำบลสนามคลี	35	35	-	-	-	TambonSanam Khli
ตำบลท่าตาล	106	106	-	-	-	TambonTha Tan
ตำบลไผ่ล้อม	85	84	-	1	-	TambonPhai Lom
ตำบลนครป่าหมาก	98	98	-	-	-	TambonNakhon Pa Mak
ตำบลเนินกุ่ม	168	168	-	-	-	TambonNoen Kum

ตาราง 3 จำนวนสถานประกอบการ จำนวนตามรูปแบบการจัดตั้งทางเศรษฐกิจ อำเภอและตำบล (ต่อ)

TABLE 3 NUMBER OF ESTABLISHMENTS BY FORM OF ECONOMIC ORGANIZATION, AMPHOE AND TAMBON (Cont'd)

อำเภอ/ตำบล	จำนวน สถานประกอบการ Number of establishments	รูปแบบการจัดตั้งทางเศรษฐกิจ Form of economic organization				Amphoe/ Tambon
		สำนักงานเพียงเดียว Single unit	สำนักงานใหญ่ Head office	สำนักงานสาขา Branch	อื่นๆ Others	
ตำบลวัดตาม	141	141	-	-	-	TambonWat Ta Yom
อำเภอพรหมพิราม	1,824	1,814	-	10	-	AmphoePhrom Phiram
ตำบลพรหมพิราม	323	319	-	4	-	TambonPhrom Phiram
ตำบลท่าช้าง	142	142	-	-	-	TambonTha Chang
ตำบลวงษ์อ่อง	412	408	-	4	-	TambonWong Khong
ตำบลมะตูม	71	71	-	-	-	TambonMatum
ตำบลหอกลอง	73	73	-	-	-	TambonHo Klong
ตำบลศรีภิรมย์	131	131	-	-	-	TambonSi Phiom
ตำบลตุลฤทัย	97	97	-	-	-	TambonTuluk Thiam
ตำบลวังน	59	59	-	-	-	TambonWang Won
ตำบลหนองแขม	101	101	-	-	-	TambonNong Khaem
ตำบลมะต๋อง	154	152	-	2	-	TambonMatong
ตำบลทับยายเชียง	163	163	-	-	-	TambonThap Yai Chiang
ตำบลดงประชา	98	98	-	-	-	TambonDong Prakhram
อำเภอวัดโบสถ์	902	898	-	4	-	AmphoeWat Bot
ตำบลวัดโบสถ์	467	463	-	4	-	TambonWat Bot
ตำบลท่างาม	88	88	-	-	-	TambonTha Ngam
ตำบลท้อแท้	101	101	-	-	-	TambonTho Thae
ตำบลบ้านยาง	89	89	-	-	-	TambonBan Yang
ตำบลหินลาด	68	68	-	-	-	TambonHin Lat
ตำบลคันไ้ช้าง	89	89	-	-	-	TambonKhan Chong

ตาราง 3 จำนวนสถานประกอบการ จำแนกตามรูปแบบการจัดตั้งทางเศรษฐกิจ อำเภอและตำบล (ต่อ)
TABLE 3 NUMBER OF ESTABLISHMENTS BY FORM OF ECONOMIC ORGANIZATION, AMPHOE AND TAMBON (Cont'd)

อำเภอ/ตำบล	จำนวน สถานประกอบการ Number of establishments	รูปแบบการจัดตั้งทางเศรษฐกิจ Form of economic organization				Amphoe/ Tambon
		สำนักงานเดี่ยว Single unit	สำนักงานใหญ่ Head office	สำนักงานสาขา Branch	อื่นๆ Others	
อำเภอวังทอง	2,550	2,536	2	12	-	AmphoeWang Thong
ตำบลวังทอง	723	716	-	7	-	TambonWang Thong
ตำบลพันชาติ	244	244	-	-	-	TambonPhan Chali
ตำบลแม่ระกา	143	142	-	1	-	TambonMae Raka
ตำบลบ้านกลาง	214	214	-	-	-	TambonBan Klang
ตำบลวังพิศกุล	120	119	1	-	-	TambonWang Phikun
ตำบลแก่งไศกา	335	332	1	2	-	TambonKaeng Sopha
ตำบลท่าหมื่นราม	141	141	-	-	-	TambonTha Muen Ram
ตำบลวังนกแอ่น	226	225	-	1	-	TambonWang Nok Aen
ตำบลหนองพระ	104	104	-	-	-	TambonNong Phra
ตำบลชัยนาม	137	137	-	-	-	TambonChaiyanam
ตำบลดินทอง	163	162	-	1	-	TambonDin Thong
อำเภอเนินมะปราง	1,169	1,169	-	-	-	AmphoeNoen Maprang
ตำบลชมพู่	215	215	-	-	-	TambonChomphu
ตำบลบ้านม่วง	119	119	-	-	-	TambonBan Mung
ตำบลไทร้อย	203	203	-	-	-	TambonSai Yoi
ตำบลวังโพรง	114	114	-	-	-	TambonWang Phrong
ตำบลบ้านน้อยชุ่มชื้นเหล็ก	137	137	-	-	-	TambonBan Noi Sum Khi Lek
ตำบลเนินมะปราง	308	308	-	-	-	TambonNoen Maprang
ตำบลวังยาง	73	73	-	-	-	TambonWang Yang

ที่มา : สำมะโนธุรกิจและอุตสาหกรรม พ.ศ. 2555 (ข้อมูลพื้นฐาน) จังหวัดพิษณุโลก สำนักงานสถิติแห่งชาติ กระทรวงเทคโนโลยีสารสนเทศและการสื่อสาร

Source : The 2012 Business and Industrial Census (Basic Information) Phitsanulok Province, National Statistical Office, Ministry of Information and Communication Technology .

ตาราง 4 จำนวนสถานประกอบการ จำนวนตามสัดส่วนของการร่วมลงทุนหรือถือหุ้นของต่างประเทศ อำเภอและตำบล

TABLE 4 NUMBER OF ESTABLISHMENTS BY PROPORTION OF FOREIGN INVESTMENT OR SHARE HOLDING, AMPHOE AND TAMBON

อำเภอ/ตำบล	จำนวน สถานประกอบการ Number of establishments	ไม่มีต่างประเทศ		สัดส่วนของการร่วมลงทุนหรือถือหุ้น			Amphoe/Tambon
		รวม Total	รวม Total	Proportion of foreign investment or share holding			
				รวม Total	< 10%	10 - 50%	
รวม	595	593	2	1	1	-	Total
อำเภอเมืองพิษณุโลก	518	516	2	1	1	-	AmphoeMueang Phitsanulok
ตำบลในเมือง	346	345	1	-	1	-	TambonNai Mueang
ตำบลวังน้ำคู้	1	1	-	-	-	-	TambonWang Nam Khu
ตำบลวัดจันทร์	22	22	-	-	-	-	TambonWat Chan
ตำบลวัดพริก	3	3	-	-	-	-	TambonWat Phrik
ตำบลท่าทอง	16	16	-	-	-	-	TambonTha Thong
ตำบลท่าโพธิ์	29	29	-	-	-	-	TambonTha Pho
ตำบลสมอแข	30	29	1	1	-	-	TambonSamo Khae
ตำบลดอนทอง	3	3	-	-	-	-	TambonDon Thong
ตำบลบ้านป่า	2	2	-	-	-	-	TambonBan Pa
ตำบลปากโทก	-	-	-	-	-	-	TambonPak Thok
ตำบลหัวรอ	18	18	-	-	-	-	TambonHua Ro
ตำบลจอมทอง	-	-	-	-	-	-	TambonChom Thong
ตำบลบ้านกล้วย	7	7	-	-	-	-	TambonBan Krang
ตำบลบ้านคลอง	11	11	-	-	-	-	TambonBan Khlong
ตำบลพลายชุมพล	4	4	-	-	-	-	TambonPhlai Chumphon
ตำบลมะขามสูง	-	-	-	-	-	-	TambonMakham Sung
ตำบลอรัญญิก	25	25	-	-	-	-	TambonAranyik
ตำบลบึงพระ	1	1	-	-	-	-	TambonBueng Phra
ตำบลไผ่ทองคำ	-	-	-	-	-	-	TambonPhai Kho Don
ตำบลวังงาม	-	-	-	-	-	-	TambonNgto Ngam

ตาราง 4 จำนวนสถานประกอบการ จำนวนตามสัดส่วนของการร่วมลงทุนหรือถือหุ้นของต่างประเทศ อำเภอและตำบล (ต่อ)

TABLE 4 NUMBER OF ESTABLISHMENTS BY PROPORTION OF FOREIGN INVESTMENT OR SHARE HOLDING, AMPHOE AND TAMBON (Cont'd)

อำเภอ/ตำบล	จำนวน สถานประกอบการ Number of establishments	ไม่มีต่างประเทศ		สัดส่วนของการร่วมลงทุนหรือถือหุ้น			Amphoe/Tambon
		รวม No foreign's investment or share holding	รวม Total	< 10%	10 - 50%	> 50%	
อำเภอนครไทย	12	12	-	-	-	-	AmphoeNakhon Thai
ตำบลนครไทย	10	10	-	-	-	-	TambonNakhon Thai
ตำบลหนองกะทาว	-	-	-	-	-	-	TambonNong Kathao
ตำบลบ้านแยง	2	2	-	-	-	-	TambonBan Yaeng
ตำบลเนินเพิ่ม	-	-	-	-	-	-	TambonNoen Phoem
ตำบลนาบัว	-	-	-	-	-	-	TambonNa Bua
ตำบลนครชุม	-	-	-	-	-	-	TambonNakhon Chum
ตำบลน้ำกุ่ม	-	-	-	-	-	-	TambonNam Kum
ตำบลยางโกเลน	-	-	-	-	-	-	TambonYang Klon
ตำบลปอโพธิ์	-	-	-	-	-	-	TambonBo Pho
ตำบลบ้านพร้าว	-	-	-	-	-	-	TambonBan Phrao
ตำบลห้วยเขย	-	-	-	-	-	-	TambonHuai Hia
อำเภอชาติตระการ	3	3	-	-	-	-	AmphoeChat Trakan
ตำบลป่าแดง	3	3	-	-	-	-	TambonPa Daeng
ตำบลชาติตระการ	-	-	-	-	-	-	TambonChat Trakan
ตำบลสวนเมี่ยง	-	-	-	-	-	-	TambonSuan Miang
ตำบลบ้านดง	-	-	-	-	-	-	TambonBan Dong
ตำบลบ่อภาค	-	-	-	-	-	-	TambonBo Phak
ตำบลท่าสะแก	-	-	-	-	-	-	TambonTha Sakae
อำเภอบางระกำ	10	10	-	-	-	-	AmphoeBang Rakam
ตำบลบางระกำ	8	8	-	-	-	-	TambonBang Rakam

ตาราง 4 จำนวนสถานประกอบการ จำนวนตามสัดส่วนของการร่วมลงทุนหรือถือหุ้นของต่างประเทศ อำเภอและตำบล (ต่อ)
 TABLE 4 NUMBER OF ESTABLISHMENTS BY PROPORTION OF FOREIGN INVESTMENT OR SHARE HOLDING, AMPHOE AND TAMBON (Cont'd)

อำเภอ/ตำบล	จำนวน สถานประกอบการ Number of establishments	ไม่มีต่างประเทศ		สัดส่วนของการร่วมลงทุนหรือถือหุ้น			Amphoe/Tambon
		ร่วมลงทุนหรือถือหุ้น No foreign's investment or share holding	รวม Total	< 10%	10 - 50%	> 50%	
ตำบลปลักแรด	1	1	-	-	-	-	TambonPlak Raet
ตำบลพันเสา	-	-	-	-	-	-	TambonPhan Sao
ตำบลวังอิทก	-	-	-	-	-	-	TambonWang Ithok
ตำบลบึงกอก	-	-	-	-	-	-	TambonBueng Kok
ตำบลหนองกุลา	-	-	-	-	-	-	TambonNong Kula
ตำบลชุมแสงสงคราม	-	-	-	-	-	-	TambonChum Saeng Songkhram
ตำบลนิคมพัฒนา	-	-	-	-	-	-	TambonNikhom Phatthana
ตำบลบ่อทอง	1	1	-	-	-	-	TambonBo Thong
ตำบลท่านางาม	-	-	-	-	-	-	TambonTha Nang Ngam
ตำบลคูย่ม่วง	-	-	-	-	-	-	TambonKhui Muang
อำเภอบางกระทุ่ม	2	2	-	-	-	-	AmphoeBang Krathum
ตำบลบางกระทุ่ม	1	1	-	-	-	-	TambonBang Krathum
ตำบลบ้านไร่	-	-	-	-	-	-	TambonBan Rai
ตำบลโคกสลุด	-	-	-	-	-	-	TambonKhok Salut
ตำบลสนามคลี	-	-	-	-	-	-	TambonSanam Khli
ตำบลท่าศาลา	-	-	-	-	-	-	TambonTha Tan
ตำบลไผ่ล้อม	1	1	-	-	-	-	TambonPhai Lom
ตำบลนครป่าหมาก	-	-	-	-	-	-	TambonNakhon Pa Mak
ตำบลเนินกุ่ม	-	-	-	-	-	-	TambonNoen Kum
ตำบลวัดตายม	-	-	-	-	-	-	TambonWat Ta Yom

ตาราง 4 จำนวนสถานประกอบการ จำนวนตามสัดส่วนของการร่วมลงทุนหรือถือหุ้นของต่างประเทศ อำเภอและตำบล (ต่อ)
TABLE 4 NUMBER OF ESTABLISHMENTS BY PROPORTION OF FOREIGN INVESTMENT OR SHARE HOLDING, AMPHOE AND TAMBON (Cont'd)

อำเภอ/ตำบล	จำนวน สถานประกอบการ Number of establishments	ไม่มีต่างประเทศ		สัดส่วนของการร่วมลงทุนหรือถือหุ้น			Amphoe/Tambon
		ร่วมลงทุนหรือถือหุ้น No foreign's investment or share holding	รวม Total	< 10%	10 - 50%	> 50%	
อำเภอพรหมพิราม	18	18	-	-	-	AmphoePhrom Phiram	
ตำบลพรหมพิราม	4	4	-	-	-	TambonPhrom Phiram	
ตำบลท่าช้าง	-	-	-	-	-	TambonTha Chang	
ตำบลวงซ้อง	7	7	-	-	-	TambonWong Khong	
ตำบลมะตูม	-	-	-	-	-	TambonMatum	
ตำบลหอกลอง	-	-	-	-	-	TambonHo Klong	
ตำบลศรีภิรมย์	1	1	-	-	-	TambonSi Phiroom	
ตำบลตุ๊กเทียม	-	-	-	-	-	TambonTaluk Thiam	
ตำบลวังวน	-	-	-	-	-	TambonWang Won	
ตำบลหนองแขม	-	-	-	-	-	TambonNong Khaem	
ตำบลมะตอง	3	3	-	-	-	TambonMatong	
ตำบลทับยายเชียง	3	3	-	-	-	TambonThap Yai Chiang	
ตำบลดงประชา	-	-	-	-	-	TambonDong Prakhram	
อำเภอวัดโบสถ์	5	5	-	-	-	AmphoeWat Bot	
ตำบลวัดโบสถ์	5	5	-	-	-	TambonWat Bot	
ตำบลท่างาม	-	-	-	-	-	TambonTha Ngam	
ตำบลท้อแท้	-	-	-	-	-	TambonTho Thae	
ตำบลบ้านยาง	-	-	-	-	-	TambonBan Yang	
ตำบลหินลาด	-	-	-	-	-	TambonHin Lat	
ตำบลคันไ้	-	-	-	-	-	TambonKhan Chong	

ตาราง 4 จำนวนสถานประกอบการ จำแนกตามสัดส่วนของการร่วมลงทุนหรือถือหุ้นของต่างประเทศ อำเภอและตำบล (ต่อ)

TABLE 4 NUMBER OF ESTABLISHMENTS BY PROPORTION OF FOREIGN INVESTMENT OR SHARE HOLDING, AMPHOE AND TAMBON (Cont'd)

อำเภอ/ตำบล	จำนวน สถานประกอบการ Number of establishments	ไม่มีต่างประเทศ		สัดส่วนของการร่วมลงทุนหรือถือหุ้น			Amphoe/Tambon
		รวม No foreign's investment or share holding	รวม Total	< 10%	10 - 50%	> 50%	
อำเภอวังทอง	23	23	-	-	-	AmphoeWang Thong	
ตำบลวังทอง	8	8	-	-	-	TambonWang Thong	
ตำบลพันชาลี	-	-	-	-	-	TambonPhan Chali	
ตำบลแม่ระกา	1	1	-	-	-	TambonMae Raka	
ตำบลบ้านกลาง	-	-	-	-	-	TambonBan Klang	
ตำบลวังพิศกุล	1	1	-	-	-	TambonWang Phikun	
ตำบลแก่งโสภา	6	6	-	-	-	TambonKaeng Sopha	
ตำบลท่าหมื่นราม	1	1	-	-	-	TambonTha Muen Ram	
ตำบลวังนกแอ่น	-	-	-	-	-	TambonWang Nok Aen	
ตำบลหนองพระ	-	-	-	-	-	TambonNong Phra	
ตำบลชัยนาม	-	-	-	-	-	TambonChaiyanam	
ตำบลดินทอง	6	6	-	-	-	TambonDin Thong	
อำเภอเนินมะปราง	4	4	-	-	-	AmphoeNoen Maprang	
ตำบลชมพู	-	-	-	-	-	TambonChomphu	
ตำบลบ้านม่วง	-	-	-	-	-	TambonBan Mung	
ตำบลไพร่อย	2	2	-	-	-	TambonSai Yoi	
ตำบลวังโพรง	-	-	-	-	-	TambonWang Phrong	
ตำบลบ้านน้อยชัยบุรีเหล็ก	-	-	-	-	-	TambonBan Noi Sum Khi Lek	
ตำบลเนินมะปราง	2	2	-	-	-	TambonNoen Maprang	
ตำบลวังยาง	-	-	-	-	-	TambonWang Yang	

ที่มา : สำมะโนธุรกิจและอุตสาหกรรม พ.ศ. 2555 (ข้อมูลพื้นฐาน) จังหวัดพิษณุโลก สำนักงานสถิติแห่งชาติ กระทรวงเทคโนโลยีสารสนเทศและการสื่อสาร

Source : The 2012 Business and Industrial Census (Basic Information) Phitsanulok Province, National Statistical Office, Ministry of Information and Communication Technology.

ตาราง 5 จำนวนสถานประกอบการ จำแนกตามขนาดของสถานประกอบการ (จำนวนคนทำงาน) อำเภอและตำบล (ต่อ)

TABLE 5 NUMBER OF ESTABLISHMENTS BY SIZE OF ESTABLISHMENT (NUMBER OF PERSONS ENGAGED), AMPHOE AND TAMBON (Cont'd)

อำเภอ/ตำบล	จำนวน สถานประกอบการ	ขนาดของสถานประกอบการ (จำนวนคนทำงาน) Size of establishment (Number of persons engaged)											Amphoe/Tambon				
		Number of establishments															
		1 - 5	6 - 10	11- 15	16 - 20	21 - 25	26 - 30	31 - 50	51 - 100	101 - 200	201 - 500	501 - 1,000		> 1,000			
ตำบลยางโกสิน	164	3	1	-	-	-	-	-	-	-	-	-	-	-	-	-	TambonYang Klon
ตำบลบ่อโพธิ์	337	331	3	-	2	-	1	-	-	-	-	-	-	-	-	-	TambonBo Pho
ตำบลบ้านพร้าว	119	113	5	1	-	-	-	-	-	-	-	-	-	-	-	-	TambonBan Phrao
ตำบลห้วยเสี้ย	94	94	-	-	-	-	-	-	-	-	-	-	-	-	-	-	TambonHuai Hia
อำเภอชาติตระการ	843	825	8	3	4	2	1	-	1	-	-	-	-	-	-	-	AmphoeChat Trakan
ตำบลป่าแดง	365	356	4	1	3	1	-	-	-	-	-	-	-	-	-	-	TambonPa Daeng
ตำบลชาติตระการ	103	101	1	-	1	-	-	-	-	-	-	-	-	-	-	-	TambonChat Trakan
ตำบลสวนเมี่ยง	75	74	-	-	-	1	-	-	-	-	-	-	-	-	-	-	TambonSuan Miang
ตำบลบ้านดง	110	108	1	1	-	-	-	-	-	-	-	-	-	-	-	-	TambonBan Dong
ตำบลบ่อภาค	83	82	-	-	-	-	-	-	1	-	-	-	-	-	-	-	TambonBo Phak
ตำบลท่าสะแก	107	104	2	-	1	-	-	-	-	-	-	-	-	-	-	-	TambonTha Sakae
อำเภอบางระกำ	2,121	2,031	52	6	1	2	1	1	1	-	-	-	-	-	-	-	AmphoeBang Rakam
ตำบลบางระกำ	770	725	29	1	13	1	1	-	1	-	-	-	-	-	-	-	TambonBang Rakam
ตำบลปล้ำแรด	171	170	1	-	-	-	-	-	-	-	-	-	-	-	-	-	TambonPlak Raet
ตำบลพันเสา	93	89	4	-	-	-	-	-	-	-	-	-	-	-	-	-	TambonPhan Sao
ตำบลวังอิทก	97	94	-	1	2	-	-	-	-	-	-	-	-	-	-	-	TambonWang ithok
ตำบลบึงกอก	181	174	1	1	4	-	-	-	1	-	-	-	-	-	-	-	TambonBueng Kok
ตำบลหนองกุลา	284	276	6	-	2	-	-	-	-	-	-	-	-	-	-	-	TambonNong Kula
ตำบลชุมแสงสงคราม	139	135	2	2	2	-	-	-	-	-	-	-	-	-	-	-	TambonChum Saeng Songkhram
ตำบลนิคมพัฒนา	136	128	2	1	3	1	1	-	-	-	-	-	-	-	-	-	TambonNikhom Phatthana
ตำบลบ่อทอง	90	83	5	1	1	-	-	-	-	-	-	-	-	-	-	-	TambonBo Thong
ตำบลท่านางม	66	66	-	-	-	-	-	-	-	-	-	-	-	-	-	-	TambonTha Nang Ngam
ตำบลคูม่วง	94	91	2	1	-	-	-	-	-	-	-	-	-	-	-	-	TambonKui Muang
อำเภอบางกระทุ่ม	1,053	1,001	36	5	1	-	-	1	-	-	-	-	-	-	1	-	AmphoeBang Krathum
ตำบลบางกระทุ่ม	261	250	6	2	2	1	-	-	-	-	-	-	-	-	-	-	TambonBang Krathum
ตำบลบ้านไร่	76	72	3	-	-	-	-	-	1	-	-	-	-	-	-	-	TambonBan Rai
ตำบลโคกสดุด	83	77	4	1	1	-	-	-	-	-	-	-	-	-	-	-	TambonKok Salut
ตำบลสนามดี	35	33	2	-	-	-	-	-	-	-	-	-	-	-	-	-	TambonSanam Khli
ตำบลท่าตาล	106	104	1	-	1	-	-	-	-	-	-	-	-	-	-	-	TambonTha Tan
ตำบลไผ่ล้อม	85	75	5	4	-	-	-	-	-	-	-	-	-	-	1	-	TambonPhai Lom
ตำบลนครป่าหมาก	98	95	3	-	-	-	-	-	-	-	-	-	-	-	-	-	TambonNakhon Pa Mak

ตาราง 5 จำนวนสถานประกอบการ จำนวนขนาดของสถานประกอบการ (จำนวนคนทำงาน) อำเภอและตำบล (ต่อ)

TABLE 5 NUMBER OF ESTABLISHMENTS BY SIZE OF ESTABLISHMENT (NUMBER OF PERSONS ENGAGED), AMPHOE AND TAMBON (Cont'd)

อำเภอ/ตำบล	จำนวน สถานประกอบการ	ขนาดของสถานประกอบการ (จำนวนคนทำงาน) Size of establishment (Number of persons engaged)											Amphoe/Tambon				
		Number of establishments															
		1 - 5	6 - 10	11- 15	16 - 20	21 - 25	26 - 30	31 - 50	51 - 100	101 - 200	201 - 500	501 - 1,000		> 1,000			
ตำบลเนินกุ่ม	168	158	8	1	1	-	-	-	-	-	-	-	-	-	-	-	TambonNoen Kum
ตำบลวัดดงยม	141	137	4	-	-	-	-	-	-	-	-	-	-	-	-	-	TambonWat Ta Yom
อำเภอพรหมพิราม	1,824	1,757	37	4	13	4	5	3	1	4	-	-	-	-	-	-	AmphoePhrom Phiram
ตำบลพรหมพิราม	323	313	6	1	3	1	-	-	-	-	-	-	-	-	-	-	TambonPhrom Phiram
ตำบลท่าช้าง	142	136	5	1	1	-	-	-	-	-	-	-	-	-	-	-	TambonTha Chang
ตำบลวงษ์ทอง	412	393	9	1	3	1	1	1	1	1	-	-	-	-	-	-	TambonWong Khong
ตำบลมะตูม	71	67	2	2	2	-	-	-	-	-	-	-	-	-	-	-	TambonMatum
ตำบลหอกลอง	73	73	-	-	-	-	-	-	-	-	-	-	-	-	-	-	TambonHo Klong
ตำบลศรีกรมย์	131	124	2	1	2	1	1	-	-	1	-	-	-	-	-	-	TambonSi Phiom
ตำบลตุ๊กเทียม	97	92	3	2	-	1	1	1	-	-	-	-	-	-	-	-	TambonTaluk Thiam
ตำบลวังวน	59	57	2	-	-	-	-	-	-	-	-	-	-	-	-	-	TambonWang Won
ตำบลหนองเขม	101	101	-	-	-	-	-	-	-	-	-	-	-	-	-	-	TambonNong Khaem
ตำบลมะดะดง	154	147	5	1	1	-	-	-	-	1	-	-	-	-	-	-	TambonMatong
ตำบลทับยายเชียง	163	157	2	1	1	1	-	1	-	1	-	-	-	-	-	-	TambonThap Yai Chiang
ตำบลดงประกาศำ	98	97	1	-	-	-	-	-	-	-	-	-	-	-	-	-	TambonDong Prakhram
อำเภอวัดโบสถ์	902	871	20	2	4	2	-	-	-	1	3	1	1	-	-	-	AmphoeWat Bot
ตำบลวัดโบสถ์	467	448	15	1	2	1	-	-	-	-	-	-	1	-	-	-	TambonWat Bot
ตำบลท่างม	88	86	1	1	1	-	-	-	-	-	-	-	-	-	-	-	TambonTha Ngam
ตำบลท้อแท้	101	96	2	1	1	1	-	-	-	1	-	-	-	-	-	-	TambonTho Thae
ตำบลบ้านยาง	89	88	1	-	-	-	-	-	-	-	-	-	-	-	-	-	TambonBan Yang
ตำบลหินลาด	68	67	-	-	-	-	-	-	-	1	-	-	-	-	-	-	TambonHin Lat
ตำบลคันไ้ซัง	89	86	1	-	-	-	-	-	-	1	1	1	-	-	-	-	TambonKhan Chong
อำเภอวังทอง	2,550	2,424	75	10	27	10	3	2	2	4	2	1	2	1	-	-	AmphoeWang Thong
ตำบลวังทอง	723	670	33	4	12	4	1	1	1	2	-	-	-	-	-	-	TambonWang Thong
ตำบลพันชาติ	244	228	11	-	5	-	-	-	-	-	-	-	-	-	-	-	TambonPhan Chali
ตำบลแม่ระกา	143	140	1	1	-	-	-	-	-	-	-	1	-	-	-	-	TambonMae Raka
ตำบลบ้านกลาง	214	212	-	-	2	-	-	-	-	-	-	-	-	-	-	-	TambonBan Klang
ตำบลวังพิรุณ	120	117	2	-	-	-	-	-	-	-	-	-	1	-	-	-	TambonWang Phikun
ตำบลแก่งไสภา	335	318	9	3	2	3	-	1	1	1	1	-	-	-	-	-	TambonKaeng Sopha
ตำบลท่าหมื่นราม	141	137	3	-	-	1	-	-	-	-	-	-	-	-	-	-	TambonTha Muen Ram
ตำบลวังนกแอ่น	226	221	4	-	1	-	-	-	-	-	-	-	-	-	-	-	TambonWang Nok Aen

ตาราง 5 จำนวนสถานประกอบการ จำนวนขนาดของสถานประกอบการ (จำนวนคนทำงาน) อำเภอและตำบล (ต่อ)

TABLE 5 NUMBER OF ESTABLISHMENTS BY SIZE OF ESTABLISHMENT (NUMBER OF PERSONS ENGAGED), AMPHOE AND TAMBON (Cont'd)

อำเภอ/ตำบล	จำนวน สถานประกอบการ	ขนาดของสถานประกอบการ (จำนวนคนทำงาน) Size of establishment (Number of persons engaged)											Amphoe/Tambon			
		Number of establishments														
		1 - 5	6 - 10	11- 15	16 - 20	21 - 25	26 - 30	31 - 50	51 - 100	101 - 200	201 - 500	501 - 1,000		> 1,000		
ตำบลหนองพระ	104	100	2	1	-	1	-	-	-	-	-	-	-	-	-	TambonNong Phra
ตำบลชัยนาม	137	131	3	2	-	1	-	-	-	-	-	-	-	-	-	TambonChaiyanam
ตำบลดินทอง	163	150	7	2	1	-	1	-	-	1	-	-	-	-	-	TambonDin Thong
อำเภอเนินมะปราง	1,169	1,132	21	9	1	1	3	1	-	2	-	-	-	-	-	AmphoeNoen Maprang
ตำบลชมพู	215	206	3	2	1	1	2	1	-	-	-	-	-	-	-	TambonChomphu
ตำบลบ้านม่วง	119	118	-	1	-	-	-	-	-	-	-	-	-	-	-	TambonBan Mung
ตำบลไพรช้อย	203	201	2	-	-	-	-	-	-	-	-	-	-	-	-	TambonSai Yoi
ตำบลวังโพรง	114	111	1	1	-	-	-	-	-	1	-	-	-	-	-	TambonWang Phrong
ตำบลบ้านน้อยสูงชันเหล็ก	137	132	2	2	3	-	-	-	-	-	-	-	-	-	-	TambonBan Noi Sum Khi Lek
ตำบลเนินมะปราง	308	295	10	1	-	-	1	-	-	1	-	-	-	-	-	TambonNoen Maprang
ตำบลวังยาง	73	69	3	1	-	-	-	-	-	-	-	-	-	-	-	TambonWang Yang

ที่มา : สำมะโนธุรกิจและอุตสาหกรรม พ.ศ. 2555 (ข้อมูลพื้นฐาน) จังหวัดพิษณุโลก สำนักงานสถิติแห่งชาติ กระทรวงเทคโนโลยีสารสนเทศและการสื่อสาร

Source : The 2012 Business and Industrial Census (Basic Information) Phitsanulok Province, National Statistical Office, Ministry of Information and Communication Technology.

ตาราง 6 จำนวนคนทำงานในสถานประกอบการ จำแนกตามขนาดของสถานประกอบการ (จำนวนคนทำงาน) อำเภอและตำบล

TABLE 6 NUMBER OF PERSONS ENGAGED IN ESTABLISHMENTS BY SIZE OF ESTABLISHMENT (NUMBER OF PERSONS ENGAGED), AMPHOE AND TAMBON

อำเภอ/ตำบล	จำนวน คนทำงาน Number of persons engaged	ขนาดของสถานประกอบการ (จำนวนคนทำงาน) Size of establishment (Number of persons engaged)											Amphoe/Tambon	
		1 - 5	6 - 10	11 - 15	16 - 20	21 - 25	26 - 30	31 - 50	51 - 100	101 - 200	201 - 500	501 - 1,000		> 1,000
รวม	79,535	42,482	7,756	4,616	2,392	2,105	1,186	2,725	4,114	2,540	4,079	587	4,953	Total
อำเภอเมืองพิษณุโลก	52,470	23,317	5,488	3,288	1,816	1,710	866	2,405	3,245	2,070	3,829	587	3,849	AmphoeMueang Phitsanulok
ตำบลในเมือง	27,263	11,933	3,182	1,635	1,062	739	658	1,344	2,203	752	3,168	587	-	TambonNai Mueang
ตำบลวังนาคู	311	204	41	33	33	-	-	-	-	-	-	-	-	TambonWang Nam Khu
ตำบลวัดจันทร์	1,223	342	176	99	83	64	119	210	130	-	-	-	-	TambonWat Chan
ตำบลวัดพริก	629	378	44	43	52	69	-	43	-	-	-	-	-	TambonWat Phrik
ตำบลท่าทอง	1,621	582	164	178	-	44	-	83	-	365	205	-	-	TambonTha Thong
ตำบลท่าโพธิ์	4,314	3,190	460	318	148	156	-	42	-	-	-	-	-	TambonTha Pho
ตำบลสมอแข	2,226	850	226	220	104	69	-	177	380	200	-	-	-	TambonSamo Khae
ตำบลดอนทอง	1,206	375	94	108	35	93	-	35	-	243	223	-	-	TambonDon Thong
ตำบลบ้านป่า	348	121	70	57	-	-	-	-	100	-	-	-	-	TambonBan Pa
ตำบลปากโทก	459	151	97	76	-	21	-	-	114	-	-	-	-	TambonPak Thok
ตำบลหัวรอ	6,230	1,591	224	176	82	21	-	151	-	136	-	-	3,849	TambonHua Ro
ตำบลจอมทอง	241	118	24	27	20	21	-	31	-	-	-	-	-	TambonChom Thong
ตำบลบ้านกร่าง	1,304	688	199	47	38	138	-	41	-	153	-	-	-	TambonBan Kiang
ตำบลบ้านคลอง	970	414	132	50	37	43	-	121	54	119	-	-	-	TambonBan Khlong
ตำบลหลายชุมพล	800	381	68	41	20	45	30	45	170	-	-	-	-	TambonPhaii Chumphon
ตำบลมะขามสูง	242	208	34	-	-	-	-	-	-	-	-	-	-	TambonMakham Sung
ตำบลอรัญญิก	2,073	1,001	128	157	54	163	59	82	94	102	233	-	-	TambonAranyik
ตำบลบึงพระ	767	569	103	23	48	24	-	-	-	-	-	-	-	TambonBueang Phra
ตำบลไผ่ยอดอน	172	156	16	-	-	-	-	-	-	-	-	-	-	TambonPhai Kho Don
ตำบลวังงาม	71	65	6	-	-	-	-	-	-	-	-	-	-	TambonNgio Ngam
อำเภอคนไร่	4,787	4,088	387	160	80	-	30	42	-	-	-	-	-	AmphoeNakhon Thai
ตำบลนครไทย	1,063	813	156	74	20	-	-	-	-	-	-	-	-	TambonNakhon Thai
ตำบลหนองกะท้าว	425	367	16	-	-	-	-	42	-	-	-	-	-	TambonNong Kathao
ตำบลบ้านแยง	567	510	33	24	-	-	-	-	-	-	-	-	-	TambonBan Yaeng
ตำบลเนินเพิ่ม	795	713	57	25	-	-	-	-	-	-	-	-	-	TambonNoen Phoem
ตำบลนาบัว	708	651	31	26	-	-	-	-	-	-	-	-	-	TambonNa Bua
ตำบลนครชุม	100	93	7	-	-	-	-	-	-	-	-	-	-	TambonNakhon Chum

ตาราง 6 จำนวนคนทำงานในสถานประกอบการ จำแนกตามขนาดของสถานประกอบการ (จำนวนคนทำงาน) อำเภอและตำบล (ต่อ)

TABLE 6 NUMBER OF PERSONS ENGAGED IN ESTABLISHMENTS BY SIZE OF ESTABLISHMENT (NUMBER OF PERSONS ENGAGED), AMPHOE AND TAMBON (Cont'd)

อำเภอ/ตำบล	จำนวนคนทำงาน		ขนาดของสถานประกอบการ (จำนวนคนทำงาน) Size of establishment (Number of persons engaged)											Amphoe/Tambon		
	จำนวนคนทำงาน	Number of persons engaged	1 - 5	6 - 10	11 - 15	16 - 20	21 - 25	26 - 30	31 - 50	51 - 100	101 - 200	201 - 500	501 - 1,000		> 1,000	
ตำบลน้กุ่ม	67	67	-	-	-	-	-	-	-	-	-	-	-	-	-	TambonNam Kum
ตำบลยางโกลน	208	168	20	20	-	20	-	-	-	-	-	-	-	-	-	TambonYang Klon
ตำบลอู่โพธิ์	537	439	28	28	-	40	30	-	-	-	-	-	-	-	-	TambonBo Pho
ตำบลบ้านพร้าว	213	163	39	39	11	-	-	-	-	-	-	-	-	-	-	TambonBan Phrao
ตำบลห้วยเขย	104	104	-	-	-	-	-	-	-	-	-	-	-	-	-	TambonHuai Hia
อำเภอชาติตระการ	1,520	1,195	55	55	40	-	97	60	-	73	-	-	-	-	-	AmphoeChat Trakan
ตำบลป่าแดง	722	580	29	29	11	-	72	30	-	-	-	-	-	-	-	TambonPa Daeng
ตำบลชาติตระการ	160	129	6	6	-	-	25	-	-	-	-	-	-	-	-	TambonChat Trakan
ตำบลสวนเมี่ยง	108	78	-	-	-	-	-	30	-	-	-	-	-	-	-	TambonSuan Miang
ตำบลบ้านดง	157	137	6	6	14	-	-	-	-	-	-	-	-	-	-	TambonBan Dong
ตำบลบ่อภาค	183	110	-	-	-	-	-	-	-	73	-	-	-	-	-	TambonBo Phak
ตำบลท่าสะแก	190	161	14	14	15	-	-	-	-	-	-	-	-	-	-	TambonTha Sakae
อำเภอบางระกำ	4,245	3,201	380	380	346	109	25	59	35	90	-	-	-	-	-	AmphoeBang Rakam
ตำบลบางระกำ	1,822	1,320	201	201	164	18	-	29	-	90	-	-	-	-	-	TambonBang Rakam
ตำบลปล้ำแรด	230	223	7	7	-	-	-	-	-	-	-	-	-	-	-	TambonPlak Raet
ตำบลพันเสา	169	136	33	33	-	-	-	-	-	-	-	-	-	-	-	TambonPhan Sao
ตำบลวังอิทก	200	155	-	-	27	18	-	-	35	-	-	-	-	-	-	TambonWang Ithok
ตำบลบึงมอก	376	263	6	6	55	17	-	-	-	-	-	-	-	-	-	TambonBueng Mok
ตำบลหนองปลา	470	403	44	44	23	-	-	-	-	-	-	-	-	-	-	TambonNong Kula
อำเภอชุมแสงสงคราม	229	189	14	14	26	-	-	-	-	-	-	-	-	-	-	TambonChum Saeng Songkhram
ตำบลนิคมพัฒนา	313	183	17	17	38	20	25	30	-	-	-	-	-	-	-	TambonNikhom Phatthana
ตำบลบึงทอง	199	122	44	44	13	20	-	-	-	-	-	-	-	-	-	TambonBo Thong
ตำบลท่าช้างงาม	99	99	-	-	-	-	-	-	-	-	-	-	-	-	-	TambonTha Nang Ngam
ตำบลคูม่วง	138	108	14	14	-	16	-	-	-	-	-	-	-	-	-	TambonKhui Muang
อำเภอบางกระทุ่ม	3,002	1,385	272	272	99	86	22	-	34	-	-	-	-	1,104	-	AmphoeBang Krathum
ตำบลบางกระทุ่ม	535	410	43	43	24	36	22	-	-	-	-	-	-	-	-	TambonBang Krathum
ตำบลบ้านไร่	132	75	23	23	-	-	-	-	34	-	-	-	-	-	-	TambonBan Rai
ตำบลโคกสดุด	157	101	26	26	12	18	-	-	-	-	-	-	-	-	-	TambonKok Salut
ตำบลสนวนตลี	61	44	17	17	-	-	-	-	-	-	-	-	-	-	-	TambonSanam Khli
ตำบลท่าศาล	147	125	6	6	-	16	-	-	-	-	-	-	-	-	-	TambonTha Tan
ตำบลไผ่ล้อม	1,292	99	38	38	51	-	-	-	-	-	-	-	-	1,104	-	TambonPhai Lom
ตำบลนครป่าหมาก	140	116	24	24	-	-	-	-	-	-	-	-	-	-	-	TambonNakhon Pa Mak
ตำบลเนินกุ่ม	304	212	64	64	12	16	-	-	-	-	-	-	-	-	-	TambonNoen Kum
ตำบลวัดตม	234	203	31	31	-	-	-	-	-	-	-	-	-	-	-	TambonWat Ta Yom

ตาราง 6 จำนวนคนทำงานในสถานประกอบการ จำแนกตามขนาดของสถานประกอบการ (จำนวนคนทำงาน) อำเภอและตำบล (ต่อ)

TABLE 6 NUMBER OF PERSONS ENGAGED IN ESTABLISHMENTS BY SIZE OF ESTABLISHMENT (NUMBER OF PERSONS ENGAGED), AMPHOE AND TAMBON (Cont'd)

อำเภอ/ตำบล	จำนวน คนทำงาน Number of persons engaged	ขนาดของสถานประกอบการ (จำนวนคนทำงาน) Size of establishment (Number of persons engaged)											Amphoe/Tambon		
		1 - 5	6 - 10	11 - 15	16 - 20	21 - 25	26 - 30	31 - 50	51 - 100	101 - 200	201 - 500	501 - 1,000		> 1,000	
		อำเภอพรหมพิราม	3,795	2,775	279	163	70	111	88	35	274	-		-	-
ตำบลพรหมพิราม	647	551	44	35	17	-	-	-	-	-	-	-	-	-	TambonPhrom Phiram
ตำบลท่าช้าง	261	211	39	11	-	-	-	-	-	-	-	-	-	-	TambonTha Chang
ตำบลวงฮ้อง	974	664	67	37	18	64	28	35	61	-	-	-	-	-	TambonWong Khong
ตำบลมะตูม	128	90	12	26	-	-	-	-	-	-	-	-	-	-	TambonMatum
ตำบลหนอง	115	115	-	-	-	-	-	-	-	-	-	-	-	-	TambonHo Klong
ตำบลศรีภิมย์	294	154	17	26	18	25	-	-	54	-	-	-	-	-	TambonSi Phiom
ตำบลลูกเทียม	199	121	26	-	-	22	30	-	-	-	-	-	-	-	TambonLaluk Thiam
ตำบลวังวน	91	75	16	-	-	-	-	-	-	-	-	-	-	-	TambonWang Won
ตำบลหนองเขม	152	152	-	-	-	-	-	-	-	-	-	-	-	-	TambonNong Khaem
ตำบลมะตอง	362	253	37	13	-	-	-	-	59	-	-	-	-	-	TambonMatong
ตำบลทับยายเชียง	426	249	15	15	17	-	30	-	100	-	-	-	-	-	TambonThap Yai Chiang
ตำบลดงประคำ	146	140	6	-	-	-	-	-	-	-	-	-	-	-	TambonDong Prakhram
อำเภอวัดโบสถ์	1,807	1,254	162	50	40	-	-	112	87	102	-	-	-	-	AmphoeWat Bot
ตำบลวัดโบสถ์	967	700	122	23	20	-	-	-	-	102	-	-	-	-	TambonWat Bot
ตำบลท่าขาม	147	124	8	15	-	-	-	-	-	-	-	-	-	-	TambonTha Ngam
ตำบลท้อแท้	208	130	15	12	20	-	-	31	-	-	-	-	-	-	TambonTho Thae
ตำบลบ้านยาง	130	120	10	-	-	-	-	-	-	-	-	-	-	-	TambonBan Yang
ตำบลหินลาด	115	75	-	-	-	-	-	40	-	-	-	-	-	-	TambonHin Lat
ตำบลคันไ้	240	105	7	-	-	-	-	41	87	-	-	-	-	-	TambonKhan Chong
อำเภอวังทอง	5,823	3,685	575	348	171	74	57	62	233	368	250	-	-	-	AmphoeWang Thong
ตำบลวังทอง	1,809	1,151	263	156	75	25	27	-	112	-	-	-	-	-	TambonWang Thong
ตำบลพันชาติ	489	348	76	65	-	-	-	-	-	-	-	-	-	-	TambonPhan Chali
ตำบลแม่ระภา	410	220	6	16	16	-	-	-	-	168	-	-	-	-	TambonMae Raka
ตำบลบ้านกลาง	279	251	-	28	-	-	-	-	-	-	-	-	-	-	TambonBan Klang
ตำบลวังพิศู	218	153	14	-	-	-	-	-	51	-	-	-	-	-	TambonWang Phikun
ตำบลแก่งไสภา	770	500	68	23	48	-	30	31	70	-	-	-	-	-	TambonKaeng Sopha
ตำบลท่าหมื่นราม	218	172	30	-	16	-	-	-	-	-	-	-	-	-	TambonTha Muen Ram
ตำบลวังนงแอ่น	375	335	25	15	-	-	-	-	-	-	-	-	-	-	TambonWang Nok Aen
ตำบลหนองพระ	182	131	12	15	-	24	-	-	-	-	-	-	-	-	TambonNong Phra
ตำบลชัยนาม	247	173	26	23	-	25	-	-	-	-	-	-	-	-	TambonChaiyanam
ตำบลดินทอง	826	251	55	23	16	-	-	31	-	200	250	-	-	-	TambonDin Thong

ตาราง 6 จำนวนคนทำงานในสถานประกอบการ จำแนกตามขนาดของสถานประกอบการ (จำนวนคนทำงาน) อำเภอและตำบล (ต่อ)

TABLE 6 NUMBER OF PERSONS ENGAGED IN ESTABLISHMENTS BY SIZE OF ESTABLISHMENT (NUMBER OF PERSONS ENGAGED), AMPHOE AND TAMBON (Cont'd)

อำเภอ/ตำบล	จำนวน คนทำงาน Number of persons engaged	ขนาดของสถานประกอบการ (จำนวนคนทำงาน) Size of establishment (Number of persons engaged)											Amphoe/Tambon		
		1 - 5	6 - 10	11 - 15	16 - 20	21 - 25	26 - 30	31 - 50	51 - 100	101 - 200	201 - 500	501 - 1,000		> 1,000	
อำเภอเนินมะปราง	2,086	1,582	158	122	20	26	66	-	112	-	-	-	-	-	AmphoeNoen Maprang
ตำบลชมพู	428	279	28	30	20	26	45	-	-	-	-	-	-	-	TambonChomphu
ตำบลบ้านม่วง	164	152	-	12	-	-	-	-	-	-	-	-	-	-	TambonBan Mung
ตำบลไพร่ฮ้อย	273	260	13	-	-	-	-	-	-	-	-	-	-	-	TambonSai Yoi
ตำบลวังโพรง	246	170	9	15	-	-	-	-	52	-	-	-	-	-	TambonWang Phrong
ตำบลบ้านน้อยชัยเข็เหล็ก	262	209	15	38	-	-	-	-	-	-	-	-	-	-	TambonBan Noi Sum Khi Lek
ตำบลเนินมะปราง	589	422	74	12	-	-	21	-	60	-	-	-	-	-	TambonNoen Maprang
ตำบลวังยาง	124	90	19	15	-	-	-	-	-	-	-	-	-	-	TambonWang Yang

ที่มา : สำนักงานธุรกิจและอุตสาหกรรม พ.ศ. 2555 (ข้อมูลพื้นฐาน) จังหวัดพิษณุโลก สำนักงานสถิติแห่งชาติ กระทรวงเทคโนโลยีสารสนเทศและการสื่อสาร

Source : The 2012 Business and Industrial Census (Basic Information) Phitsanulok Province, National Statistical Office, Ministry of Information and Communication Technology.

ตาราง 7 จำนวนสถานประกอบการ จำแนกตามขนาดของสถานประกอบการ (จำนวนลูกจ้าง) อำเภอและตำบล

TABLE 7 NUMBER OF ESTABLISHMENTS BY SIZE OF ESTABLISHMENT (NUMBER OF EMPLOYEES), AMPHOE AND TAMBON

อำเภอ/ตำบล	จำนวน สถานประกอบการ Number of establishments	ขนาดของสถานประกอบการ (จำนวนลูกจ้าง) Size of establishment (Number of employees)											Amphoe/Tambon		
		ไม่													
		1 - 5	6 - 10	11-15	16-20	21 - 25	26 - 30	31 - 50	51 - 100	101 - 200	201 - 500	501 - 1,000		> 1,000	
รวม	28,167	3,847	658	221	113	40	43	62	44	16	15	1	2	23,105	Total
อำเภอเมืองพิษณุโลก	14,786	2,869	481	183	97	34	33	58	37	13	14	1	1	10,965	Amphoe/Mueang Phitsanulok
ตำบลในเมือง	7,134	1,710	279	94	53	19	21	34	26	4	11	1	-	4,882	TambonNai Mueang
ตำบลวังน้ำคู้	150	13	4	2	-	-	-	-	-	-	-	-	-	131	TambonWang Nam Khu
ตำบลวัดจันทร์	245	53	13	7	5	1	3	6	1	-	-	-	-	156	TambonWat Chan
ตำบลวัดพริก	291	11	4	5	2	1	-	1	-	-	-	-	-	267	TambonWat Phrik
ตำบลท่าทอง	392	73	16	8	2	-	-	2	-	2	1	-	-	288	TambonTha Thong
ตำบลท่าโพธิ์	1,932	424	38	11	11	1	-	1	-	-	-	-	-	1,446	TambonTha Pho
ตำบลสมอแข	539	129	23	14	3	-	3	2	5	1	-	-	-	359	TambonSamo Khae
ตำบลดอนทอง	253	24	11	6	1	3	1	-	-	2	1	-	-	204	TambonDon Thong
ตำบลบ้านป่า	93	5	6	2	-	-	-	-	1	-	-	-	-	79	TambonBan Pa
ตำบลปากโทก	127	7	7	4	1	-	-	2	-	-	-	-	-	106	TambonPak Thok
ตำบลหัวรอ	1,123	140	19	13	2	-	-	4	-	1	-	-	1	943	TambonHua Ro
ตำบลจอมทอง	80	9	2	1	2	-	1	-	-	-	-	-	-	65	TambonChom Thong
ตำบลบ้านกร่าง	487	56	13	-	6	2	-	1	-	1	-	-	-	408	TambonBan Krang
ตำบลบ้านคลอง	293	50	8	2	4	-	1	2	1	1	-	-	-	224	TambonBan Khlong
ตำบลพลาญชุมพล	253	36	7	3	2	1	1	1	2	-	-	-	-	200	TambonPhlai Chumphon
ตำบลมะขามสูง	149	14	2	-	-	-	-	-	-	-	-	-	-	133	TambonMakham Sung
ตำบลอรัญญิก	708	64	17	9	3	5	2	2	1	1	1	-	-	603	TambonAranyik
ตำบลเป็งพระ	390	39	12	2	-	1	-	-	-	-	-	-	-	336	TambonBueang Phra
ตำบลไผ่ตดดอน	96	9	-	-	-	-	-	-	-	-	-	-	-	87	TambonPhai Kho Don
ตำบลวังงม	51	3	-	-	-	-	-	-	-	-	-	-	-	48	TambonNgio Ngam
อำเภอนครไทย	2,919	128	38	4	1	-	1	-	-	-	-	-	-	2,747	AmphoeNakhon Thai
ตำบลนครไทย	491	65	17	2	1	-	-	-	-	-	-	-	-	406	TambonNakhon Thai
ตำบลหนองกะทาว	257	7	1	-	-	-	-	-	-	-	-	-	-	249	TambonNong Kathao
ตำบลบ้านแยง	332	3	4	1	-	-	-	-	-	-	-	-	-	324	TambonBan Yaeng
ตำบลเนินเพิ่ม	616	29	7	-	-	-	-	-	-	-	-	-	-	580	TambonNoen Phoem
ตำบลนาบัว	397	6	1	1	-	-	-	-	-	-	-	-	-	389	TambonNa Bua

ตาราง 7 จำนวนสถานประกอบการ จำนวนตามขนาดของสถานประกอบการ (จำนวนลูกจ้าง) อำเภอและตำบล (ต่อ)

TABLE 7 NUMBER OF ESTABLISHMENTS BY SIZE OF ESTABLISHMENT (NUMBER OF EMPLOYEES), AMPHOE AND TAMBON (Cont'd)

อำเภอ/ตำบล	จำนวน สถานประกอบการ	ขนาดของสถานประกอบการ (จำนวนลูกจ้าง) Size of establishment (Number of employees)											Amphoe/Tambon						
		ไม่																	
		1-5	6-10	11-15	16-20	21-25	26-30	31-50	51-100	101-200	201-500	501-1,000		> 1,000					
ตำบลนครชุม	70	1	1	-	-	-	-	-	-	-	-	-	-	-	-	-	-	-	TambonNakhon Chum
ตำบลน้ำกุ่ม	42	1	-	-	-	-	-	-	-	-	-	-	-	-	-	-	-	-	TambonNam Kum
ตำบลยางงูโกลน	164	2	1	-	-	-	-	-	-	-	-	-	-	-	-	-	-	-	TambonYang Klon
ตำบลบ่อโพธิ์	337	8	1	-	-	-	-	-	-	-	1	-	-	-	-	-	-	-	TambonBo Pho
ตำบลบ้านพร้าว	119	6	5	-	-	-	-	-	-	-	-	-	-	-	-	-	-	-	TambonBan Phrao
ตำบลห้วยเขย	94	-	-	-	-	-	-	-	-	-	-	-	-	-	-	-	-	-	TambonHui Hia
อำเภอชาติตระการ	843	75	3	-	1	-	1	-	-	-	2	-	-	-	-	-	-	-	AmphoeChat Trakan
ตำบลป่าแดง	365	63	2	-	1	-	1	-	-	-	1	-	-	-	-	-	-	-	TambonPa Daeng
ตำบลชาติตระการ	103	3	-	-	-	-	-	-	-	-	-	-	-	-	-	-	-	-	TambonChat Trakan
ตำบลสวนผึ้ง	75	-	-	-	-	-	-	-	-	-	1	-	-	-	-	-	-	-	TambonSuan Miang
ตำบลบ้านตง	110	2	-	-	-	-	-	-	-	-	-	-	-	-	-	-	-	-	TambonBan Dong
ตำบลบ่อภาค	83	-	-	-	-	-	-	-	-	-	-	-	-	-	-	-	-	-	TambonBo Phak
ตำบลท่าสะแก	107	7	1	-	-	-	-	-	-	-	-	-	-	-	-	-	-	-	TambonTha Sakae
อำเภอบางระกำ	2,121	182	23	10	1	1	1	1	1	1	1	1	1	1	1	1	1	1	AmphoeBang Rakam
ตำบลบางระกำ	770	128	15	6	1	1	1	1	1	1	1	1	1	1	1	1	1	1	TambonBang Rakam
ตำบลลิ้มแรด	171	12	-	-	-	-	-	-	-	-	-	-	-	-	-	-	-	-	TambonPlak Raet
ตำบลพันเสา	93	3	-	-	-	-	-	-	-	-	-	-	-	-	-	-	-	-	TambonPhan Sao
ตำบลวังอิทก	97	2	-	-	-	-	-	-	-	-	-	-	-	-	-	-	-	-	TambonWang Ithok
ตำบลบึงกอก	181	6	-	3	-	-	-	-	-	-	-	1	-	-	-	-	-	-	TambonBueang Kok
ตำบลหนองปลา	284	16	2	-	-	-	-	-	-	-	-	-	-	-	-	-	-	-	TambonNong Kula
ตำบลชุมชนแสงสงคราม	139	2	1	-	-	-	-	-	-	-	-	-	-	-	-	-	-	-	TambonChum Saeng Songkhram
ตำบลนิคมพัฒนา	136	4	1	-	-	-	-	-	-	-	-	-	-	-	-	-	-	-	TambonNikhom Phatthana
ตำบลบ่อทอง	90	6	3	-	-	-	-	-	-	-	-	-	-	-	-	-	-	-	TambonBo Thong
ตำบลท่านางงาม	66	1	-	-	-	-	-	-	-	-	-	-	-	-	-	-	-	-	TambonTha Nang Ngam
ตำบลตุ้มม่วง	94	2	1	1	-	-	-	-	-	-	-	-	-	-	-	-	-	-	TambonKhui Muang
อำเภอบางกระทุ่ม	1,053	75	17	4	3	-	-	-	-	-	-	-	-	-	-	-	-	-	AmphoeBang Krathum
ตำบลบางกระทุ่ม	261	39	4	1	2	-	-	-	-	-	-	-	-	-	-	-	-	-	TambonBang Krathum
ตำบลบ้านไร่	76	2	1	-	-	-	-	-	-	-	-	-	-	-	-	-	-	-	TambonBan Rai
ตำบลโคกสดุด	83	9	1	-	1	-	-	-	-	-	-	-	-	-	-	-	-	-	TambonKhok Salut
ตำบลสนวนคีรี	35	-	-	-	-	-	-	-	-	-	-	-	-	-	-	-	-	-	TambonSanam Khli
ตำบลท่าตาล	106	6	-	1	-	-	-	-	-	-	-	-	-	-	-	-	-	-	TambonTha Tan
ตำบลไผ่ล้อม	85	4	3	1	-	-	-	-	-	-	-	-	-	-	-	-	-	1	TambonPhai Lom
ตำบลนครป่าหมาก	98	2	1	-	-	-	-	-	-	-	-	-	-	-	-	-	-	-	TambonNakhon Pa Mak
ตำบลเนินนุ่น	168	7	4	1	-	-	-	-	-	-	-	-	-	-	-	-	-	-	TambonNoen Nuen
ตำบลวัดยาย	141	6	3	-	-	-	-	-	-	-	-	-	-	-	-	-	-	-	TambonWat Ta Yom

ตาราง 7 จำนวนสถานประกอบการ จำนวนตามขนาดของสถานประกอบการ (จำนวนลูกจ้าง) อำเภอและตำบล (ต่อ)

TABLE 7 NUMBER OF ESTABLISHMENTS BY SIZE OF ESTABLISHMENT (NUMBER OF EMPLOYEES), AMPHOE AND TAMBON (Cont'd)

อำเภอ/ตำบล	จำนวน สถานประกอบการ	ขนาดของสถานประกอบการ (จำนวนลูกจ้าง) Size of establishment (Number of employees)											Amphoe/Tambon					
		ไม่																
		1 - 5	6 - 10	11 - 15	16 - 20	21 - 25	26 - 30	31 - 50	51 - 100	101 - 200	201 - 500	501 - 1,000		> 1,000	No			
อำเภอพรหมพิราม	1,824	169	27	3	5	2	2	1	4	-	-	-	-	-	-	-	1,611	AmphoePhrom Phiram
ตำบลพรหมพิราม	323	37	6	1	-	-	-	-	-	-	-	-	-	-	-	-	279	TambonPhrom Phiram
ตำบลท่าช้าง	142	10	3	-	-	-	-	-	-	-	-	-	-	-	-	-	129	TambonTha Chang
ตำบลวงซอ	412	65	7	1	4	-	1	1	1	-	-	-	-	-	-	-	332	TambonWong Khong
ตำบลมะตูม	71	5	1	-	-	-	-	-	-	-	-	-	-	-	-	-	65	TambonMatum
ตำบลหนองหลวง	73	5	-	-	-	-	-	-	-	-	-	-	-	-	-	-	68	TambonHo Klom
ตำบลศรีภิรมย์	131	3	3	-	1	1	-	-	1	-	-	-	-	-	-	-	122	TambonSi Phiom
ตำบลตุ๊กขี้ม	97	6	1	-	-	1	-	-	-	-	-	-	-	-	-	-	89	TambonTaluk Thiam
ตำบลวังน	59	2	2	-	-	-	-	-	-	-	-	-	-	-	-	-	55	TambonWang Won
ตำบลหนองแวง	101	6	-	-	-	-	-	-	-	-	-	-	-	-	-	-	95	TambonNong Khaem
ตำบลมะตอง	154	18	3	-	-	-	-	-	1	-	-	-	-	-	-	-	132	TambonMatong
ตำบลทับยายเชียง	163	8	1	1	-	-	1	-	1	-	-	-	-	-	-	-	151	TambonThap Yai Chiang
ตำบลงประคำ	98	4	-	-	-	-	-	-	-	-	-	-	-	-	-	-	94	TambonDong Prakhom
อำเภอวัดโบสถ์	902	61	8	2	1	1	1	-	-	1	-	-	-	-	-	-	828	AmphoeWat Bot
ตำบลวัดโบสถ์	467	49	7	1	-	-	-	-	-	-	-	-	-	-	-	-	409	TambonWat Bot
ตำบลท่างม	88	4	-	1	-	-	-	-	-	-	-	-	-	-	-	-	83	TambonTha Ngam
ตำบลท้อแท้	101	4	-	-	1	-	1	-	-	-	-	-	-	-	-	-	95	TambonTho Thae
ตำบลบ้านยาง	89	-	-	-	-	-	-	-	-	-	-	-	-	-	-	-	89	TambonBan Yang
ตำบลหินลาด	68	1	-	-	-	-	-	-	-	-	-	-	-	-	-	-	67	TambonHin Lat
ตำบลคิ่งไฉ้	89	3	1	-	-	-	-	-	-	-	-	-	-	-	-	-	85	TambonKhan Chong
อำเภอวังทอง	2,550	240	48	13	2	4	3	2	2	2	1	1	1	2	1	2,233	AmphoeWang Thong	
ตำบลวังทอง	723	114	20	7	2	2	-	1	1	-	-	-	-	-	-	-	576	TambonWang Thong
ตำบลพันชาติ	244	18	6	-	-	-	-	-	-	-	-	-	-	-	-	-	220	TambonPhan Chali
ตำบลแม่ระกา	143	14	-	-	-	-	-	-	-	-	-	-	-	-	-	-	128	TambonMae Raka
ตำบลบ้านกลาง	214	1	-	1	-	-	-	-	-	-	-	-	-	-	-	-	212	TambonBan Klang
ตำบลวังพิล	120	6	2	-	-	-	-	1	-	-	-	-	-	-	-	-	111	TambonWang Phikun
ตำบลแก้งโสภา	335	40	8	3	-	-	2	-	1	-	-	-	-	-	-	-	281	TambonKaeng Sopha
ตำบลท่าหมื่นราม	141	3	2	1	-	-	-	-	-	-	-	-	-	-	-	-	135	TambonTha Muen Ram
ตำบลวังนกแอ่น	226	13	-	1	-	-	-	-	-	-	-	-	-	-	-	-	212	TambonWang Nok Aen
ตำบลหนองพระ	104	6	-	-	-	1	-	-	-	-	-	-	-	-	-	-	97	TambonNong Phra
ตำบลชัยนาม	137	9	4	-	-	1	-	-	-	-	-	-	-	-	-	-	123	TambonChaiyanam
ตำบลดินทอง	163	16	6	-	-	-	1	-	-	1	-	-	-	-	-	-	138	TambonDin Thong
อำเภอเนินมะปราง	1,169	48	13	2	2	-	-	-	-	-	-	-	-	-	-	-	1,104	AmphoeNoen Maprang

ตาราง 7 จำนวนสถานประกอบการ จำนวนตามขนาดของสถานประกอบการ (จำนวนลูกจ้าง) อำเภอและตำบล (ต่อ)
 TABLE 7 NUMBER OF ESTABLISHMENTS BY SIZE OF ESTABLISHMENT (NUMBER OF EMPLOYEES), AMPHOE AND TAMBON (Cont'd)

อำเภอ/ตำบล	จำนวนสถานประกอบการ		ขนาดของสถานประกอบการ (จำนวนลูกจ้าง) Size of establishment (Number of employees)											Amphoe/Tambon					
	จำนวน สถานประกอบการ Number of establishments		ไม่																
			1 - 5	6 - 10	11- 15	16 - 20	21 - 25	26 - 30	31 - 50	51 - 100	101 - 200	201 - 500	501 - 1,000		> 1,000	No			
ตำบลชมพู	215	7	3	-	-	1	-	-	-	-	-	-	-	-	-	-	-	204	TambonChomphu
ตำบลบ้านม่วง	119	6	1	-	-	-	-	-	-	-	-	-	-	-	-	-	-	112	TambonBan Mung
ตำบลไพร่ฮ้อย	203	11	-	-	-	-	-	-	-	-	-	-	-	-	-	-	-	192	TambonSai Yoi
ตำบลวังพร้าว	114	2	1	1	-	-	-	-	-	-	-	-	-	-	-	-	-	110	TambonWang Phrong
ตำบลบ้านน้อยชัยสิทธิ์หลัก	137	2	3	1	-	-	-	-	-	-	-	-	-	-	-	-	-	131	TambonBan Noi Sum Khi Lek
ตำบลเนินมะปราง	308	16	5	-	-	1	-	-	-	-	-	-	-	-	-	-	-	286	TambonNoen Mapriang
ตำบลวังยาง	73	4	-	-	-	-	-	-	-	-	-	-	-	-	-	-	-	69	TambonWang Yang

ที่มา : สำนักธุรกิจและอุตสาหกรรม พ.ศ. 2555 (ข้อมูลพื้นฐาน) จังหวัดพิษณุโลก สำนักงานสถิติแห่งชาติ กระทรวงเทคโนโลยีสารสนเทศและการสื่อสาร
 Source : The 2012 Business and Industrial Census (Basic Information) Phitsnulok Province, National Statistical Office, Ministry of Information and Communication Technology .

ตาราง 8 จำนวนลูกจ้างในสถานประกอบการ จำแนกตามขนาดของสถานประกอบการ (จำนวนคนทำงาน) อำเภอและตำบล (ต่อ)

TABLE 8 NUMBER OF EMPLOYEES IN ESTABLISHMENTS BY SIZE OF ESTABLISHMENT (NUMBER OF PERSONS ENGAGED), AMPHOE AND TAMBON (Cont'd)

อำเภอ/ตำบล	จำนวนลูกจ้าง Number of employees	ขนาดของสถานประกอบการ (จำนวนคนทำงาน) Size of establishment (Number of persons engaged)											Amphoe/Tambon			
		1 - 5	6 - 10	11 - 15	16 - 20	21 - 25	26 - 30	31 - 50	51 - 100	101 - 200	201 - 500	501 - 1,000		> 1,000		
		ตำบลนครชุม	7	1	6	-	-	-	-	-	-	-		-	-	-
ตำบลน้ำกุ่ม	3	3	-	-	-	-	-	-	-	-	-	-	-	-	-	TambonNam Kum
ตำบลยางโกลน	13	1	12	-	-	-	-	-	-	-	-	-	-	-	-	TambonYang Klon
ตำบลบ่อโพธิ์	50	17	7	-	-	-	-	26	-	-	-	-	-	-	-	TambonBo Pho
ตำบลบ้านพร้าว	58	20	28	10	-	-	-	-	-	-	-	-	-	-	-	TambonBan Phrao
ตำบลห้วยเหี้ย	-	-	-	-	-	-	-	-	-	-	-	-	-	-	-	TambonHuai Hia
อำเภอชาติตระการ	252	125	38	10	20	59	-	-	-	-	-	-	-	-	-	AmphoeChat Trakan
ตำบลป่าแดง	190	108	22	10	20	30	-	-	-	-	-	-	-	-	-	TambonPa Daeng
ตำบลชาติตระการ	10	5	5	-	-	-	-	-	-	-	-	-	-	-	-	TambonChat Trakan
ตำบลสวนเมี่ยง	29	-	-	-	-	29	-	-	-	-	-	-	-	-	-	TambonSuan Miang
ตำบลบ้านดง	2	2	-	-	-	-	-	-	-	-	-	-	-	-	-	TambonBan Dong
ตำบลบ่อภาค	-	-	-	-	-	-	-	-	-	-	-	-	-	-	-	TambonBo Phak
ตำบลท่าสะแก	21	10	11	-	-	-	-	-	-	-	-	-	-	-	-	TambonTha Sakae
อำเภอบางระกำ	906	324	206	48	34	27	90	90	-	-	-	-	-	-	-	AmphoeBang Rakam
ตำบลบางระกำ	625	217	146	18	27	27	-	-	-	-	-	-	-	-	-	TambonBang Rakam
ตำบลปลักแรด	25	20	5	-	-	-	-	-	-	-	-	-	-	-	-	TambonPlak Raet
ตำบลพันเสา	9	9	-	-	-	-	-	-	-	-	-	-	-	-	-	TambonPhan Sao
ตำบลวังอิทก	6	6	-	-	-	-	-	-	-	-	-	-	-	-	-	TambonWang Ithok
ตำบลเป็งกอก	85	13	-	15	34	-	-	-	-	-	-	-	-	-	-	TambonBueng Kok
ตำบลหนองปลา	57	23	-	17	-	-	-	-	-	-	-	-	-	-	-	TambonNong Kula
ตำบลชุมแสงสงคราม	12	6	6	-	-	-	-	-	-	-	-	-	-	-	-	TambonChum Saeng Songkhram
ตำบลนิคมพัฒนา	22	12	-	10	-	-	-	-	-	-	-	-	-	-	-	TambonNikhom Phatthana
ตำบลบ่อทอง	31	11	20	-	-	-	-	-	-	-	-	-	-	-	-	TambonBo Thong
ตำบลทานางงาม	3	3	-	-	-	-	-	-	-	-	-	-	-	-	-	TambonTha Nang Ngam
ตำบลคูยม่วง	31	4	12	15	-	-	-	-	-	-	-	-	-	-	-	TambonKhui Muang
อำเภอบางกระทุ่ม	1,524	113	143	64	19	-	-	-	-	-	-	-	-	1,104	-	AmphoeBang Krathum
ตำบลบางกระทุ่ม	166	66	28	20	19	-	-	-	-	-	-	-	-	-	-	TambonBang Krathum
ตำบลบ้านไร่	12	1	11	-	-	-	-	-	-	-	-	-	-	-	-	TambonBan Rai
ตำบลโคกสุฤต	52	7	17	18	-	-	-	-	-	-	-	-	-	-	-	TambonKok Salut

ตาราง 8 จำนวนลูกจ้างในสถานประกอบการ จำแนกตามขนาดของสถานประกอบการ (จำนวนคนทำงาน) อำเภอและตำบล (ต่อ)

TABLE 8 NUMBER OF EMPLOYEES IN ESTABLISHMENTS BY SIZE OF ESTABLISHMENT (NUMBER OF PERSONS ENGAGED), AMPHOE AND TAMBON (Cont'd)

อำเภอ/ตำบล	จำนวนลูกจ้าง Number of employees	ขนาดของสถานประกอบการ (จำนวนคนทำงาน) Size of establishment (Number of persons engaged)											Amphoe/Tambon			
		1 - 5	6 - 10	11-15	16 -20	21 - 25	26 - 30	31 - 50	51 - 100	101 - 200	201 - 500	501 - 1,000		> 1,000		
ตำบลนางค้อ	-	-	-	-	-	-	-	-	-	-	-	-	-	-	-	TambonSanam Khli
ตำบลท่าศาลา	35	16	4	15	-	-	-	-	-	-	-	-	-	-	-	TambonTha Tan
ตำบลไผ่ล้อม	1,154	2	24	24	-	-	-	-	-	-	-	-	-	1,104	-	TambonPhai Lom
ตำบลนครป่าหมาก	9	3	6	-	-	-	-	-	-	-	-	-	-	-	-	TambonNakhon Pa Mak
ตำบลเนินกุ่ม	65	7	33	10	15	-	-	-	-	-	-	-	-	-	-	TambonNoen Kum
ตำบลวัดตายม	31	11	20	-	-	-	-	-	-	-	-	-	-	-	-	TambonWat Ta Yom
อำเภอพรหมพิราม	1,149	320	204	103	64	100	58	34	266	-	-	-	-	-	-	AmphoePhrom Phiram
ตำบลพรหมพิราม	158	80	33	30	15	-	-	-	-	-	-	-	-	-	-	TambonPhrom Phiram
ตำบลท่าช้าง	54	13	31	10	-	-	-	-	-	-	-	-	-	-	-	TambonTha Chang
ตำบลวงษ์ทอง	411	127	56	33	17	56	28	34	60	-	-	-	-	-	-	TambonWong Khong
ตำบลมะเดื่อ	24	4	10	10	-	-	-	-	-	-	-	-	-	-	-	TambonMatum
ตำบลหอกลอง	14	14	-	-	-	-	-	-	-	-	-	-	-	-	-	TambonHo Klong
ตำบลศรีภิรมย์	128	7	10	20	17	23	-	-	51	-	-	-	-	-	-	TambonSi Phrom
ตำบลตุ๊กตา	41	9	11	-	-	21	-	-	-	-	-	-	-	-	-	TambonTaluk Thiam
ตำบลวังวน	16	3	13	-	-	-	-	-	-	-	-	-	-	-	-	TambonWang Won
ตำบลหนองเขม	7	7	-	-	-	-	-	-	-	-	-	-	-	-	-	TambonNong Khaem
ตำบลมะดะตอง	111	28	28	-	-	-	-	-	55	-	-	-	-	-	-	TambonMatong
ตำบลทับยายเชียง	179	24	10	-	15	-	30	-	100	-	-	-	-	-	-	TambonThap Yai Chiang
ตำบลดงประจำ	6	4	2	-	-	-	-	-	-	-	-	-	-	-	-	TambonDong Prakhram
อำเภอวัดโบสถ์	367	88	95	34	18	-	-	30	-	-	102	-	-	-	-	AmphoeWat Bot
ตำบลวัดโบสถ์	276	70	83	21	-	-	-	-	-	-	102	-	-	-	-	TambonWat Bot
ตำบลท่างม	19	6	-	13	-	-	-	-	-	-	-	-	-	-	-	TambonTha Ngam
ตำบลห้วยไทร	59	5	6	-	18	-	-	30	-	-	-	-	-	-	-	TambonTho Thae
ตำบลบ้านยาง	-	-	-	-	-	-	-	-	-	-	-	-	-	-	-	TambonBan Yang
ตำบลหินลาด	2	2	-	-	-	-	-	-	-	-	-	-	-	-	-	TambonHin Lat
ตำบลคันทัน	11	5	6	-	-	-	-	-	-	-	-	-	-	-	-	TambonKhan Chong
อำเภอวังทอง	2,197	394	412	229	130	71	54	60	230	367	250	-	-	-	-	AmphoeWang Thong
ตำบลวังทอง	700	187	183	108	63	25	24	-	110	-	-	-	-	-	-	TambonWang Thong
ตำบลพันชาลี	114	20	54	40	-	-	-	-	-	-	-	-	-	-	-	TambonPhan Chali

ตาราง 8 จำนวนลูกจ้างในสถานประกอบการ จำนวนตามขนาดของสถานประกอบการ (จำนวนคนทำงาน) อำเภอและตำบล (ต่อ)
TABLE 8 NUMBER OF EMPLOYEES IN ESTABLISHMENTS BY SIZE OF ESTABLISHMENT (NUMBER OF PERSONS ENGAGED), AMPHOE AND TAMBON (Cont'd)

อำเภอ/ตำบล	จำนวน ลูกจ้าง Number of employees	ขนาดของสถานประกอบการ (จำนวนคนทำงาน) Size of establishment (Number of persons engaged)											Amphoe/Tambon		
		1 - 5	6 - 10	11 - 15	16 - 20	21 - 25	26 - 30	31 - 50	51 - 100	101 - 200	201 - 500	501 - 1,000		> 1,000	
		ตำบลแม่ระกา	32	-	-	-	-	-	-	-	-	-		167	-
ตำบลบ้านกลาง	12	1	-	11	-	-	-	-	-	-	-	-	-	-	TambonBan Klang
ตำบลวังพิถด	74	12	12	-	-	-	-	50	-	-	-	-	-	-	TambonWang Phikun
ตำบลแก่งโสภา	319	68	57	20	44	-	30	70	-	-	-	-	-	-	TambonKaeng Sopha
ตำบลท่ามะพร้าว	38	5	18	-	15	-	-	-	-	-	-	-	-	-	TambonTha Muen Ram
ตำบลวังนกแอ่น	46	16	18	12	-	-	-	-	-	-	-	-	-	-	TambonWang Nok Aen
ตำบลหนองพระ	41	10	8	-	-	23	-	-	-	-	-	-	-	-	TambonNong Phra
ตำบลชัยนาม	82	17	22	20	-	23	-	-	-	-	-	-	-	-	TambonChaiyanam
ตำบลดินทอง	572	26	40	18	8	-	30	-	200	250	-	-	-	-	TambonDin Thong
อำเภอเนินมะปราง	272	70	99	66	-	37	-	-	-	-	-	-	-	-	AmphoeNoen Maprang
ตำบลชมพู	48	7	23	-	-	18	-	-	-	-	-	-	-	-	TambonChomphu
ตำบลบ้านม่วง	20	10	-	10	-	-	-	-	-	-	-	-	-	-	TambonBan Mung
ตำบลไพรน้อย	22	18	4	-	-	-	-	-	-	-	-	-	-	-	TambonSai Yoi
ตำบลวังโพรง	30	8	7	15	-	-	-	-	-	-	-	-	-	-	TambonWang Phrong
ตำบลบ้านน้อยเข็ญชีเหล็ก	47	3	13	31	-	-	-	-	-	-	-	-	-	-	TambonBan Noi Sum Khi Lek
ตำบลเนินมะปราง	93	21	43	10	-	19	-	-	-	-	-	-	-	-	TambonNoen Maprang
ตำบลวังยาง	12	3	9	-	-	-	-	-	-	-	-	-	-	-	TambonWang Yang

ที่มา : สำนักงานธุรกิจและอุตสาหกรรม พ.ศ. 2555 (ข้อมูลพื้นฐาน) จังหวัดพิษณุโลก สำนักงานสถิติแห่งชาติ กระทรวงเทคโนโลยีสารสนเทศและการสื่อสาร

Source : The 2012 Business and Industrial Census (Basic Information) Phitsanulok Province, National Statistical Office, Ministry of Information and Communication Technology.

ตาราง 9 จำนวนสถานประกอบการ จำนวนตามการขายสินค้าหรือบริการทางอินเทอร์เน็ต อำเภอและตำบล

TABLE 9 NUMBER OF ESTABLISHMENTS BY SALES OF GOODS VIA INTERNET, AMPHOE AND TAMBON

อำเภอ/ตำบล	จำนวน สถานประกอบการ Number of establishments	การขายสินค้าหรือบริการทางอินเทอร์เน็ต		Amphoe/Tambon
		Sales of goods via internet		
		มี Yes	ไม่มี No	
จังหวัดพิษณุโลก	28,167	12	28,155	Total
อำเภอเมืองพิษณุโลก	14,786	11	14,775	AmphoeMueang Phitsanulok
ตำบลเนินเมือง	7,134	7	7,127	TambonNai Mueang
ตำบลวังน้ำคู้	150	-	150	TambonWang Nam Khu
ตำบลวัดจันทร์	245	-	245	TambonWat Chan
ตำบลวัดพริก	291	-	291	TambonWat Phrik
ตำบลท่าทอง	392	-	392	TambonTha Thong
ตำบลท่าโพธิ์	1,932	1	1,931	TambonTha Pho
ตำบลสมอแข	539	1	538	TambonSamo Khae
ตำบลดอนทอง	253	-	253	TambonDon Thong
ตำบลบ้านป่า	93	-	93	TambonBan Pa
ตำบลปากโทก	127	1	126	TambonPak Thok
ตำบลหัวรอ	1,123	1	1,122	TambonHua Ro
ตำบลจอมทอง	80	-	80	TambonChom Thong
ตำบลบ้านกร่าง	487	-	487	TambonBan Krang
ตำบลบ้านคลอง	293	-	293	TambonBan Khlong
ตำบลพลายชุมพล	253	-	253	TambonPhlai Chumphon
ตำบลมะขามสูง	149	-	149	TambonMakham Sung

ตาราง 9 จำนวนสถานประกอบการ จำนวนตามการขายสินค้าหรือบริการทางอินเทอร์เน็ต อำเภอและตำบล (ต่อ)
 TABLE 9 NUMBER OF ESTABLISHMENTS BY SALES OF GOODS VIA INTERNET, AMPHOE AND TAMBON (Cont'd)

อำเภอ/ตำบล	จำนวน สถานประกอบการ Number of establishments	การขายสินค้าหรือบริการทางอินเทอร์เน็ต		Amphoe/Tambon
		Sales of goods via internet		
		มี Yes	ไม่มี No	
ตำบลอรัญญิก	708	-	708	TambonAranyik
ตำบลบึงพระ	390	-	390	TambonBueng Phra
ตำบลไผ่ชอดอน	96	-	96	TambonPhai Kho Don
ตำบลสังฆาม	51	-	51	TambonNgio Ngam
อำเภอนครไทย	2,919	1	2,918	AmphoeNakhon Thai
ตำบลนครไทย	491	-	491	TambonNakhon Thai
ตำบลหนองกะทาว	257	-	257	TambonNong Kathao
ตำบลบ้านแยง	332	-	332	TambonBan Yaeng
ตำบลเนินเพิ่ม	616	1	615	TambonNoen Phoem
ตำบลนาบัว	397	-	397	TambonNa Bua
ตำบลนครชุม	70	-	70	TambonNakhon Chum
ตำบลน้ำกุ่ม	42	-	42	TambonNam Kum
ตำบลยางโกลน	164	-	164	TambonYang Klom
ตำบลโป่งโพธิ์	337	-	337	TambonBo Pho
ตำบลบ้านพร้าว	119	-	119	TambonBan Phrao
ตำบลห้วยเหี้ย	94	-	94	TambonHuai Hia

ตาราง 9 จำนวนสถานประกอบการ จำนวนตามการขายสินค้าหรือบริการทางอินเทอร์เน็ต อำเภอและตำบล (ต่อ)
 TABLE 9 NUMBER OF ESTABLISHMENTS BY SALES OF GOODS VIA INTERNET, AMPHOE AND TAMBON (Cont'd)

อำเภอ/ตำบล	จำนวน สถานประกอบการ Number of establishments	การขายสินค้าหรือบริการทางอินเทอร์เน็ต		Amphoe/Tambon
		Sales of goods via internet		
		มี Yes	ไม่มี No	
อำเภอชาติตระการ	843	-	843	AmphoeChat Trakan
ตำบลป่าแดง	365	-	365	TambonPa Daeng
ตำบลชาติตระการ	103	-	103	TambonChat Trakan
ตำบลสวนเมี่ยง	75	-	75	TambonSuan Miang
ตำบลบ้านดง	110	-	110	TambonBan Dong
ตำบลบ่อภาค	83	-	83	TambonBo Phak
ตำบลท่าสะแก	107	-	107	TambonTha Sakae
อำเภอบางระกำ	2,121	-	2,121	AmphoeBang Rakam
ตำบลบางระกำ	770	-	770	TambonBang Rakam
ตำบลปลักแรด	171	-	171	TambonPlak Raet
ตำบลพันเสา	93	-	93	TambonPhan Sao
ตำบลวังอิทก	97	-	97	TambonWang Ithok
ตำบลบึงกอก	181	-	181	TambonBueng Kok
ตำบลหนองกุลา	284	-	284	TambonNong Kula
ตำบลชุมแสงสงคราม	139	-	139	TambonChum Saeng Songkhram
ตำบลนิคมพัฒนา	136	-	136	TambonNikhom Phatthana
ตำบลบ่อทอง	90	-	90	TambonBo Thong
ตำบลท่านางงาม	66	-	66	TambonTha Nang Ngam
ตำบลคูม่วง	94	-	94	TambonKhui Muang

ตาราง 9 จำนวนสถานประกอบการ จำนวนตามการขายสินค้าหรือบริการทางอินเทอร์เน็ต อำเภอและตำบล (ต่อ)
 TABLE 9 NUMBER OF ESTABLISHMENTS BY SALES OF GOODS VIA INTERNET, AMPHOE AND TAMBON (Cont'd)

อำเภอ/ตำบล	จำนวน สถานประกอบการ Number of establishments	การขายสินค้าหรือบริการทางอินเทอร์เน็ต		Amphoe/Tambon
		มี Yes	ไม่มี No	
อำเภอบางกรวย	1,053	-	1,053	AmphoeBang Krathum
ตำบลบางกระทู้	261	-	261	TambonBang Krathum
ตำบลบ้านไร่	76	-	76	TambonBan Rai
ตำบลโคกสลุด	83	-	83	TambonKhok Salut
ตำบลสนามคลี	35	-	35	TambonSanam Khli
ตำบลท่าตาล	106	-	106	TambonTha Tan
ตำบลไผ่ล้อม	85	-	85	TambonPhai Lom
ตำบลนครป่าหมาก	98	-	98	TambonNakhon Pa Mak
ตำบลเนินกุ่ม	168	-	168	TambonNoen Kum
ตำบลวัดตายม	141	-	141	TambonWat Ta Yom
อำเภอพรมพิราม	1,824	-	1,824	AmphoePhrom Phiram
ตำบลพรหมพิราม	323	-	323	TambonPhrom Phiram
ตำบลท่าช้าง	142	-	142	TambonTha Chang
ตำบลวงษ์ทอง	412	-	412	TambonWong Khong
ตำบลมะตูม	71	-	71	TambonMatum
ตำบลหอกลอง	73	-	73	TambonHo Klong
ตำบลศรีภิรมย์	131	-	131	TambonSi Phirom
ตำบลตุ๊กเทียม	97	-	97	TambonTaluk Thiam

ตาราง 9 จำนวนสถานประกอบการ จำนวนตามการขายสินค้าหรือบริการทางอินเทอร์เน็ต อำเภอและตำบล (ต่อ)
 TABLE 9 NUMBER OF ESTABLISHMENTS BY SALES OF GOODS VIA INTERNET, AMPHOE AND TAMBON (Cont'd)

อำเภอ/ตำบล	จำนวน สถานประกอบการ Number of establishments	การขายสินค้าหรือบริการทางอินเทอร์เน็ต		Amphoe/Tambon
		Sales of goods via internet		
		มี Yes	ไม่มี No	
ตำบลวังวน	59	-	59	TambonWang Won
ตำบลหนองแถม	101	-	101	TambonNong Khaem
ตำบลมะตอง	154	-	154	TambonMatong
ตำบลทับยายเชียง	163	-	163	TambonThap Yai Chiang
ตำบลดงประคำ	98	-	98	TambonDong Prakhram
อำเภอวัดโบสถ์	902	-	902	AmphoeWat Bot
ตำบลวัดโบสถ์	467	-	467	TambonWat Bot
ตำบลท่างาม	88	-	88	TambonTha Ngam
ตำบลท้อแท้	101	-	101	TambonTho Thae
ตำบลบ้านยาง	89	-	89	TambonBan Yang
ตำบลหินลาด	68	-	68	TambonHin Lat
ตำบลคันไ้	89	-	89	TambonKhan Chong
อำเภอวังทอง	2,550	-	2,550	AmphoeWang Thong
ตำบลวังทอง	723	-	723	TambonWang Thong
ตำบลพันชาลี	244	-	244	TambonPhan Chali
ตำบลแม่ระกา	143	-	143	TambonMae Raka
ตำบลบ้านกลาง	214	-	214	TambonBan Klang
ตำบลวังพิศกุล	120	-	120	TambonWang Phikun

ตาราง 9 จำนวนสถานประกอบการ จำนวนตามการขายสินค้าหรือบริการทางอินเทอร์เน็ต อำเภอและตำบล (ต่อ)
TABLE 9 NUMBER OF ESTABLISHMENTS BY SALES OF GOODS VIA INTERNET, AMPHOE AND TAMBON (Cont'd)

อำเภอ/ตำบล	จำนวน สถานประกอบการ Number of establishments	การขายสินค้าหรือบริการทางอินเทอร์เน็ต Sales of goods via internet		Amphoe/Tambon
		Sales of goods via internet		
		มี Yes	ไม่มี No	
ตำบลแก้งโสภา	335	-	335	TambonKaeng Sopha
ตำบลท่าหมื่นราม	141	-	141	TambonTha Muen Ram
ตำบลวังนกแอ่น	226	-	226	TambonWang Nok Aen
ตำบลหนองพระ	104	-	104	TambonNong Phra
ตำบลชัยนาม	137	-	137	TambonChaiyanam
ตำบลดินทอง	163	-	163	TambonDin Thong
อำเภอเนินมะปราง	1,169	-	1,169	AmphoeNoen Maprang
ตำบลชมพู	215	-	215	TambonChomphu
ตำบลบ้านม่วง	119	-	119	TambonBan Mung
ตำบลไทร้อย	203	-	203	TambonSai Yoi
ตำบลวังโพรง	114	-	114	TambonWang Phrong
ตำบลบ้านน้อยชุมซีเหล็ก	137	-	137	TambonBan Noi Sum Khi Lek
ตำบลเนินมะปราง	308	-	308	TambonNoen Maprang
ตำบลวังยาง	73	-	73	TambonWang Yang

ที่มา : สำมะโนธุรกิจและอุตสาหกรรม พ.ศ. 2555 (ข้อมูลพื้นฐาน) จังหวัดพิษณุโลก สำนักงานสถิติแห่งชาติ กระทรวงเทคโนโลยีสารสนเทศและการสื่อสาร

Source : The 2012 Business and Industrial Census (Basic Information) Phitsanulok Province, National Statistical Office, Ministry of Information and Communication Technology.

TABLE 10 NUMBER OF ESTABLISHMENTS BY FORM OF LEGAL ORGANIZATION AND ECONOMIC ACTIVITY

กิจกรรมทางเศรษฐกิจ	รูปแบบการจัดตั้งตามกฎหมาย Form of legal organization										Total	Economic activity	
	จำนวน สถานประกอบการ Number of establishments	ส่วนบุคคล Individual proprietor	ห้างหุ้นส่วนจำกัด ห้างหุ้นส่วนสามัญ นิติบุคคล Juristic partnership	บริษัทจำกัด บริษัทจำกัด (มหาชน) Company limited, Public company (limited)	ส่วนราชการ รัฐวิสาหกิจ Government, State-enterprises	สหกรณ์ Cooperatives	อื่น ๆ Others						
รวม	28,167	26,924	398	596	20	35	194	194	35	20	194	Total	
การขายส่งและการขายปลีก การซ่อมแซมยานยนต์ และจักรยานยนต์	2,018	1,910	50	57	-	-	1	1	-	-	1	Wholesale and retail trade; repair of motor vehicles and motorcycles	
การขายส่ง	712	607	38	63	-	3	1	1	3	-	1	Wholesale trade	
การขายปลีก	10,674	10,174	161	263	7	28	41	41	28	7	41	Retail trade	
ที่พักรับรอง บริการอาหารและเครื่องดื่ม	3,655	3,602	9	36	6	-	2	2	-	6	2	Accommodation, food and beverage service activities	
ข้อมูลข่าวสาร คอมพิวเตอร์ และการสื่อสาร	81	70	2	7	2	-	-	-	-	2	-	Information and communication	
กิจกรรมอสังหาริมทรัพย์	1,885	1,851	11	20	2	-	1	1	-	2	1	Real estate activities	
กิจกรรมทางวิชาชีพ วิทยาศาสตร์และเทคโนโลยี	270	237	13	20	-	-	-	-	-	-	-	Professional, scientific and technical activities	
การให้เช่า บริการท่องเที่ยว และการบริการสนับสนุนอื่น ๆ	503	461	15	26	-	-	1	1	-	-	1	Administrative and support service activities	
ศิลปะ ความบันเทิงและนันทนาการ	437	433	2	2	-	-	-	-	-	-	-	Arts, entertainment and recreation	
กิจกรรมบริการอื่น ๆ	2,902	2,886	6	8	1	-	1	1	-	1	1	Other service activities	
การผลิต	4,332	4,094	50	40	2	3	143	143	3	2	143	Manufacturing	
การจัดการและการบำบัดน้ำเสีย ของเสียและสิ่งปฏิกูล	15	8	1	2	-	1	3	3	1	-	3	Sewerage, waste management and remediation activities	
การก่อสร้าง	231	183	29	19	-	-	-	-	-	-	-	Construction	
การขนส่งทางบก สถานที่เก็บสินค้า	445	406	11	28	-	-	-	-	-	-	-	Land transport and storage	
กิจกรรมด้านโรงพยาบาลเอกชน	7	2	-	5	-	-	-	-	-	-	-	Private hospital activities	

ที่มา : สำนักรวจและอุตสาหกรรม พ.ศ. 2555 (ข้อมูลพื้นฐาน) จังหวัดพิษณุโลก สำนักงานสถิติแห่งชาติ กระทรวงเทคโนโลยีสารสนเทศและการสื่อสาร

Source : The 2012 Business and Industrial Census (Basic Information) Phitsanulok Province, National Statistical Office, Ministry of Information and Communication Technology

ตาราง 11 จำนวนสถานประกอบการ จำแนกตามรูปแบบการจัดตั้งทางเศรษฐกิจ และกิจกรรมทางเศรษฐกิจ

TABLE 11 NUMBER OF ESTABLISHMENTS BY FORM OF ECONOMIC ORGANIZATION AND ECONOMIC ACTIVITY

กิจกรรมทางเศรษฐกิจ	จำนวน สถานประกอบการ Number of establishments	รูปแบบการจัดตั้งทางเศรษฐกิจ Form of economic organization				Economic activity
		สำนักงานแห่งเดียว Single unit	สำนักงานใหญ่ Head office	สำนักงานสาขา Branch	อื่นๆ Others	
รวม	28,167	27,732	37	398	-	Total
การขายส่งและการขายปลีก การซ่อมแซมยานยนต์ และจักรยานยนต์	2,018	1,976	8	34	-	Wholesale and retail trade; repair of motor vehicles and motorcycles
การขายส่ง	712	678	2	32	-	Wholesale trade
การขายปลีก	10,674	-	15	232	-	Retail trade
ที่พักแรม บริการอาหารและเครื่องดื่ม	3,655	3,632	-	23	-	Accommodation, food and beverage service activities
ข้อมูลข่าวสาร คอมพิวเตอร์ และการสื่อสาร	81	76	-	5	-	Information and communication
กิจกรรมอสังหาริมทรัพย์	1,885	1,877	2	6	-	Real estate activities
กิจกรรมทางวิชาชีพ วิทยาศาสตร์และเทคโนโลยี	270	261	3	6	-	Professional, scientific and technical activities
การให้เช่า บริการท่องเที่ยว และการบริการสนับสนุน	503	485	1	17	-	Administrative and support service activities
ศิลปะ ความบันเทิงและนันทนาการ	437	437	-	-	-	Arts, entertainment and recreation
กิจกรรมบริการอื่น ๆ	2,902	2,893	1	8	-	Other service activities
การผลิต	4,332	4,314	3	15	-	Manufacturing
การจัดการและการบำบัดน้ำเสีย ของเสียและสิ่งปฏิกูล	15	15	-	-	-	Sewerage, waste management and remediation activities
การก่อสร้าง	231	225	-	6	-	Construction
การขนส่งทางบก สถานที่เก็บสินค้า	445	430	2	13	-	Land transport and storage
กิจกรรมด้านโรงพยาบาลเอกชน	7	6	-	1	-	Private hospital activities

ที่มา : สำมะโนธุรกิจและอุตสาหกรรม พ.ศ. 2555 (ข้อมูลพื้นฐาน) จังหวัดพิษณุโลก สำนักงานสถิติแห่งชาติ กระทรวงเทคโนโลยีสารสนเทศและการสื่อสาร

Source : The 2012 Business and Industrial Census (Basic Information) Phitsanulok Province, National Statistical Office, Ministry of Information and Communication Technology .

ตาราง 12 จำนวนสถานประกอบการ จำนวนตามสัดส่วนของการรวมลงทุนหรือถือหุ้นของต่างประเทศ และกิจกรรมทางเศรษฐกิจ

TABLE 12 NUMBER OF ESTABLISHMENTS BY PROPORTION OF FOREIGN INVESTMENT OR SHARE HOLDING AND ECONOMIC ACTIVITY

กิจกรรมทางเศรษฐกิจ	จำนวน สถานประกอบการ Number of establishments	ไม่มีต่างประเทศ		สัดส่วนของการรวมลงทุนหรือถือหุ้น			Economic activity
		รวมลงทุนหรือถือหุ้น		Proportion of foreign investment or share holding			
		No foreign's investment	รวม	< 10%	10 - 50%	> 50%	
รวม	595	593	2	1	1	-	Total
การขายส่งและการขายปลีก การซ่อมแซมยานยนต์ และจักรยานยนต์	57	57	-	-	-	-	Wholesale and retail trade; repair of motor vehicles and motorcycles
การขายส่ง	63	62	1	-	-	-	Wholesale trade
การขายปลีก	262	262	-	-	-	-	Retail trade
ที่พักแรม บริการอาหารและเครื่องดื่ม	36	36	-	-	-	-	Accommodation, food and beverage service
ข้อมูลข่าวสาร คอมพิวเตอร์ และการสื่อสาร	7	7	-	-	-	-	Information and communication
กิจกรรมอสังหาริมทรัพย์	20	20	-	-	-	-	Real estate activities
กิจกรรมทางวิชาชีพ วิทยาศาสตร์และเทคโนโลยี	20	20	-	-	-	-	Professional, scientific and technical activities
การให้เช่า บริการท่องเที่ยว และการบริการ	26	26	-	-	-	-	Administrative and support service activities
ศิลปะ ความบันเทิงและนันทนาการ	2	2	-	-	-	-	Arts, entertainment and recreation
กิจกรรมบริการอื่น ๆ	8	8	-	-	-	-	Other service activities
การผลิต	40	39	1	-	-	-	Manufacturing
การจัดการและการบำบัดน้ำเสีย ของเสียและ	2	2	-	-	-	-	Sewerage, waste management and
การก่อสร้าง	19	19	-	-	-	-	Construction
การขนส่งทางบก สถานที่เก็บสินค้า	28	28	-	-	-	-	Land transport and storage
กิจกรรมด้านโรงพยาบาลเอกชน	5	5	-	-	-	-	Private hospital activities

หมายเหตุ : เฉพาะสถานประกอบการที่มีรูปแบบการจัดตั้งตามกฎหมายเป็นบริษัทจำกัด และบริษัทจำกัด (มหาชน)

Note : Only establishments which were company limited and public company limited.

ที่มา : สำนักธุรกิจและอุตสาหกรรม พ.ศ. 2555 (ข้อมูลพื้นฐาน) จังหวัดพิษณุโลก สำนักงานสถิติแห่งชาติ กระทรวงเทคโนโลยีสารสนเทศและการสื่อสาร

Source : The 2012 Business and Industrial Census (Basic Information) Phitsanulok Province, National Statistical Office, Ministry of Information and Communication Technology.

ตาราง 13 จำนวนสถานประกอบการ จำนวนตามขนาดของสถานประกอบการ (จำนวนคนทำงาน) และกิจกรรมทางเศรษฐกิจ

TABLE 13 NUMBER OF ESTABLISHMENTS BY SIZE OF ESTABLISHMENT (NUMBER OF PERSONS ENGAGED) AND ECONOMIC ACTIVITY

กิจกรรมทางเศรษฐกิจ	ขนาดของสถานประกอบการ (จำนวนคนทำงาน) Size of establishment (Number of persons engaged)											Economic activity	
	จำนวนสถานประกอบการ (จำนวนคนทำงาน) Size of establishment (Number of persons engaged)												
	1 - 5	6 - 10	11 - 15	16 - 20	21 - 25	26 - 30	31 - 50	51 - 100	101 - 200	201 - 500	501 - 1,000		> 1,000
จำนวนสถานประกอบการ	จำนวนสถานประกอบการ (จำนวนคนทำงาน) Size of establishment (Number of persons engaged)												
Number of establishments	1 - 5	6 - 10	11 - 15	16 - 20	21 - 25	26 - 30	31 - 50	51 - 100	101 - 200	201 - 500	501 - 1,000	> 1,000	
รวม	28,167	26,340	3,671	1,344	933	411	703	583	1,717	1,515	1,101	2,202	Total
การขายส่งและการขายปลีก การซ่อมยานยนต์และจักรยานยนต์	2,018	1,879	23	11	6	7	6	4	1	-	-	-	Wholesale and retail trade, repair of motor vehicles and motorcycles
การขายส่ง	712	557	29	8	11	5	6	4	4	-	-	-	Wholesale trade
การขายปลีก	10,674	10,255	89	28	16	6	12	10	1	4	-	-	Retail trade
ที่พักแรม บริการอาหารและเครื่องดื่ม	3,655	3,293	81	27	15	8	13	13	1	2	-	-	Accommodation, food and beverage
ข้อมูลข่าวสาร คอมพิวเตอร์ และการสื่อสาร	81	69	1	1	1	1	1	2	-	-	-	-	Information and communication
กิจกรรมอสังหาริมทรัพย์	1,885	1,845	27	9	1	1	-	1	-	-	-	-	Real estate activities
กิจกรรมทางวิชาชีพ วิทยาศาสตร์และเทคโนโลยี	270	240	4	1	1	-	1	1	-	-	-	-	Professional, scientific and technical
การให้เช่า บริการท่องเที่ยว และการบริการศิลปะ ความบันเทิงและนันทนาการ	503	470	3	1	-	1	3	3	2	1	-	-	Administrative and support service activities
กิจกรรมบริการอื่น ๆ	437	364	22	17	17	1	4	-	-	-	-	-	Arts, entertainment and recreation
การผลิต	2,902	2,857	34	2	3	1	-	-	-	-	-	-	Other service activities
การจัดการและการบำบัดน้ำเสีย ของเสียและสิ่งปฏิกูล	4,332	3,961	208	72	17	7	15	12	5	4	-	2	Manufacturing
การก่อสร้าง	15	11	1	-	-	-	1	1	-	-	-	-	Sewerage, waste management and
การขนส่งทางบก สถานที่เก็บสินค้า	231	129	28	6	3	2	4	2	3	-	-	-	Construction
กิจกรรมด้านโรงพยาบาลเอกชน	445	410	5	6	2	1	3	4	-	1	-	-	Land transport and storage
	7	-	-	1	-	-	1	1	-	3	1	-	Private hospital activities

ที่มา : สำนักทะเบียนธุรกิจและอุตสาหกรรม พ.ศ. 2555 (ข้อมูลพื้นฐาน) จังหวัดพิษณุโลก สำนักงานสถิติแห่งชาติ กระทรวงเทคโนโลยีสารสนเทศและการสื่อสาร

Source : The 2012 Business and Industrial Census (Basic Information) Phitsanulok Province, National Statistical Office, Ministry of Information and Communication Technology.

ตาราง 14 จำนวนคนทำงานในสถานประกอบการ จำแนกตามขนาดของสถานประกอบการ (จำนวนคนทำงาน) และกิจกรรมทางเศรษฐกิจ
TABLE 14 NUMBER OF PERSONS ENGAGED IN ESTABLISHMENTS BY SIZE OF ESTABLISHMENT (NUMBER OF PERSONS ENGAGED) AND ECONOMIC ACTIVITY

กิจกรรมทางเศรษฐกิจ	ขนาดของสถานประกอบการ (จำนวนคนทำงาน) Size of establishment (Number of persons engaged)											Economic activity		
	จำนวนคนทำงาน													
	1 - 5	6 - 10	11 - 15	16 - 20	21 - 25	26 - 30	31 - 50	51 - 100	101 - 200	201 - 500	501 - 1,000		> 1,000	
Number of persons engaged	42,482	7,756	4,616	2,392	2,105	1,186	2,725	4,114	2,540	4,079	587	4,953	Total	
รวม	79,555													
การขายส่งและการขายปลีก การซ่อมแซมยานยนต์ และจักรยานยนต์	5,367	582	290	200	139	198	223	224	175	-	-	-	-	Wholesale and retail trade; repair of motor vehicles and motorcycles
การขายส่ง	4,104	653	379	139	238	149	215	344	648	-	-	-	-	Wholesale trade
การขายปลีก	22,590	16,172	1,095	494	366	172	459	699	200	997	-	-	-	Retail trade
ที่พักแรม บริการอาหารและเครื่องดื่ม	11,888	6,055	1,014	489	336	236	514	913	122	720	-	-	-	Accommodation, food and beverage
ข้อมูลข่าวสาร คอมพิวเตอร์ และการสื่อสาร	443	137	15	20	24	27	37	140	-	-	-	-	-	Information and communication
กิจกรรมอสังหาริมทรัพย์	3,223	2,761	196	16	25	26	-	85	-	-	-	-	-	Real estate activities
กิจกรรมทางวิชาชีพ วิทยาศาสตร์และเทคโนโลยี	844	495	155	18	21	-	47	60	-	-	-	-	-	Professional, scientific and technical
การให้เช่า บริการท่องเที่ยว และการบริการศิลปะ ความบันเทิงและนันทนาการ	2,170	815	40	17	-	30	131	258	334	400	-	-	-	Administrative and support service
กิจกรรมบริการอื่น ๆ	1,754	588	190	212	385	30	138	-	-	-	-	-	-	Arts, entertainment and recreation
การผลิต	3,967	3,537	62	39	65	29	-	-	-	-	-	-	-	Other service activities
การจัดการและการบำบัดน้ำเสีย ของเสียและกากก่อสร้าง	17,968	6,341	937	520	399	199	602	833	663	918	-	-	-	Manufacturing
การก่อสร้าง	144	31	8	-	-	-	40	52	-	-	-	-	-	Sewerage, waste management and construction
การขนส่งทางบก สถานที่เก็บสินค้า	2,036	374	337	106	64	60	153	127	398	-	-	-	-	Construction
กิจกรรมด้านโรงพยาบาลเอกชน	1,504	501	61	103	43	30	131	281	-	250	-	-	-	Land transport and storage
	1,533	-	-	19	-	-	35	98	-	794	-	-	-	Private hospital activities

ที่มา : สำมะโนธุรกิจและอุตสาหกรรม พ.ศ. 2555 (ข้อมูลพื้นฐาน) จังหวัดพิษณุโลก สำนักงานสถิติแห่งชาติ กระทรวงเทคโนโลยีสารสนเทศและการสื่อสาร
Source : The 2012 Business and Industrial Census (Basic Information) Phitsanulok Province, National Statistical Office, Ministry of Information and Communication Technology.

ตาราง 15 จำนวนสถานประกอบการ จำนวนคนงาน ขนาดของสถานประกอบการ (จำนวนลูกจ้าง) และกิจกรรมทางเศรษฐกิจ
TABLE 15 NUMBER OF ESTABLISHMENTS BY SIZE OF ESTABLISHMENT (NUMBER OF EMPLOYEES) AND ECONOMIC ACTIVITY

กิจกรรมทางเศรษฐกิจ	จำนวน สถานประกอบการ Number of establishments	ขนาดของสถานประกอบการ (จำนวนลูกจ้าง) Size of establishment (Number of employees)											รวม Total	Economic activity			
		1 - 5	6 - 10	11- 15	16 - 20	21 - 25	26 - 30	31 - 50	51 - 100	101 - 200	201 - 500	501 - 1,000			> 1,000	ไม่มี No	
การขนส่งและการขายปลีก การซ่อมแซมยานยนต์ และจักรยานยนต์	2,018	523	50	15	9	6	5	6	2	1	-	-	-	-	-	1,401	Wholesale and retail trade; repair of motor vehicles and motorcycles
การขายส่ง	712	245	50	19	11	3	6	4	4	4	-	-	-	-	-	365	Wholesale trade
การขายปลีก	10,674	1,056	185	67	24	9	6	8	8	1	4	-	-	-	-	9,306	Retail trade
ที่พักแรม บริการอาหารและเครื่องดื่ม	3,655	603	132	43	25	7	10	13	10	1	2	-	-	-	-	2,809	Accommodation, food and beverage service
ข้อมูลข่าวสาร คอมพิวเตอร์ และกิจการสื่อสาร	81	21	4	-	1	1	1	1	2	-	-	-	-	-	-	50	Information and communication
กิจกรรมอสังหาริมทรัพย์	1,885	366	13	6	1	-	1	-	1	-	-	-	-	-	-	1,497	Real estate activities
กิจกรรมทางวิชาชีพ วิทยาศาสตร์และเทคโนโลยี	270	91	13	2	1	-	-	2	-	-	-	-	-	-	-	161	Professional, scientific and technical activities
การให้เช่า บริการท่องเที่ยว และการบริการ ศิลปะ ความบันเทิงและนันทนาการ	503	98	11	3	1	-	1	3	3	2	1	-	-	-	-	380	Administrative and support service activities
กิจกรรมบริการอื่น ๆ	437	62	27	10	16	5	3	2	-	-	-	-	-	-	-	312	Arts, entertainment and recreation
การผลิต	2,902	193	15	4	4	1	1	-	-	-	-	-	-	-	-	2,684	Other service activities
การจัดการและการบำบัดน้ำเสีย ของเสียและสิ่งปฏิกูล	4,332	465	103	31	12	6	5	14	7	5	4	-	-	-	-	3,678	Manufacturing
การก่อสร้าง	15	4	-	1	-	-	-	-	-	-	-	-	-	-	-	10	Sewerage, waste management and construction
การขนส่งทางบก สถานีเก็บสินค้า	231	91	44	13	4	1	3	3	3	2	-	-	-	-	-	67	Construction
กิจกรรมด้านโรงพยาบาลเอกชน	445	29	11	7	3	1	1	4	3	-	1	-	-	-	-	385	Land transport and storage
	7	-	-	-	1	-	-	1	1	-	3	-	-	-	-	1	Private hospital activities

ที่มา : สำมะโนธุรกิจและอุตสาหกรรม พ.ศ. 2555 (ข้อมูลพื้นฐาน) จังหวัดพิษณุโลก สำนักงานสถิติแห่งชาติ กระทรวงเทคโนโลยีสารสนเทศและการสื่อสาร

Source : The 2012 Business and Industrial Census (Basic Information) Phitsanulok Province, National Statistical Office, Ministry of Information and Communication Technology .

ตาราง 16 จำนวนลูกจ้างในสถานประกอบการ จำนวนตามขนาดของสถานประกอบการ (จำนวนคนทำงาน) และกิจกรรมทางเศรษฐกิจ

TABLE 16 NUMBER OF EMPLOYEES IN ESTABLISHMENTS BY SIZE OF ESTABLISHMENT (NUMBER OF PERSONS ENGAGED) AND ECONOMIC ACTIVITY

กิจกรรมทางเศรษฐกิจ	จำนวน ลูกจ้าง Number of employees	ขนาดของสถานประกอบการ (จำนวนคนทำงาน) Size of establishment (Number of persons engaged)											Economic activity	
		1 - 5	6 - 10	11- 15	16 - 20	21 - 25	26 - 30	31 - 50	51 - 100	101 - 200	201 - 500	501 - 1,000		> 1,000
รวม	38,872	6,630	5,565	3,600	1,935	1,756	1,042	2,466	3,742	2,523	4,078	582	4,953	Total
การขนส่งและอากาศยาน	2,691	909	454	243	179	128	176	216	214	172	-	-	-	Wholesale and retail trade; repair of motor vehicles and motorcycles
การขนส่ง	2,920	446	489	300	129	222	141	206	339	648	-	-	-	Wholesale trade
การขายปลีก	7,507	1,935	1,527	958	448	316	137	386	603	200	997	-	-	Retail trade
ที่พักแรม บริการอาหารและเครื่องดื่ม	6,093	951	1,067	873	451	312	225	499	873	122	720	-	-	Accommodation, food and beverage service
ข้อมูลข่าวสาร คอมพิวเตอร์ และการสื่อสาร	328	43	37	4	18	24	27	35	140	-	-	-	-	Information and communication
กิจกรรมอสังหาริมทรัพย์	909	526	138	99	15	20	26	-	85	-	-	-	-	Real estate activities
กิจกรรมทางวิชาชีพ วิทยาศาสตร์และเทคโนโลยี	458	163	120	43	15	20	-	47	50	-	-	-	-	Professional, scientific and technical activities
การให้เช่า บริการท่องเที่ยว และการบริการศิลปะ ความบันเทิงและนันทนาการ	1,489	174	110	38	17	-	28	130	258	334	400	-	-	Administrative and support service activities
กิจกรรมบริการอื่น ๆ	1,061	114	147	163	169	306	28	134	-	-	-	-	-	Arts, entertainment and recreation
การผลิต	682	307	187	59	39	61	29	-	-	-	-	-	-	Other service activities
การจัดการและการบำบัดน้ำเสีย ของเสียและสิ่งปฏิกูล	10,517	817	890	449	262	245	136	509	680	659	917	-	4,953	Manufacturing
การก่อสร้าง	28	15	-	13	-	-	-	-	-	-	-	-	-	Sewerage, waste management and remediation
การขนส่งทางบก สถานที่เก็บสินค้า	1,656	178	310	299	92	61	59	144	125	388	-	-	-	Construction
กิจกรรมด้านโรงพยาบาลเอกชน	1,005	52	89	59	82	41	30	125	277	-	250	-	-	Land transport and storage
	1,528	-	-	-	19	-	-	35	98	-	794	582	-	Private hospital activities

ที่มา : สำนักธุรกิจและอุตสาหกรรม พ.ศ. 2555 (ข้อมูลพื้นฐาน) จังหวัดพิษณุโลก สำนักงานสถิติแห่งชาติ กระทรวงเทคโนโลยีสารสนเทศและการสื่อสาร

Source : The 2012 Business and Industrial Census (Basic Information) Phitsanulok Province, National Statistical Office, Ministry of Information and Communication Technology.

ตาราง 17 จำนวนสถานประกอบการ จำแนกตามการขายสินค้าหรือบริการทางอินเทอร์เน็ต และกิจกรรมทางเศรษฐกิจ
TABLE 17 NUMBER OF ESTABLISHMENTS BY SALES OF GOODS VIA INTERNET AND ECONOMIC ACTIVITY

กิจกรรมทางเศรษฐกิจ	จำนวน สถานประกอบการ Number of establishments	การขายสินค้าหรือบริการทางอินเทอร์เน็ต Sales of goods via internet		Economic activity
		มี Yes	ไม่มี No	
รวม	28,167	12	28,155	Total
การขายส่งและการขายปลีก การซ่อมแซมยานยนต์ และจักรยานยนต์	2,018	-	2,018	Wholesale and retail trade; repair of motor vehicles and motorcycles
การขายส่ง	712	-	712	Wholesale trade
การขายปลีก	10,674	2	10,672	Retail trade
ที่พักแรม บริการอาหารและเครื่องดื่ม	3,655	4	3,651	Accommodation, food and beverage service activities
ข้อมูลข่าวสาร คอมพิวเตอร์ และการสื่อสาร	81	-	81	Information and communication
กิจกรรมอสังหาริมทรัพย์	1,885	1	1,884	Real estate activities
กิจกรรมทางวิชาชีพ วิทยาศาสตร์และเทคโนโลยี	270	-	270	Professional, scientific and technical activities
ให้เช่า บริการท่องเที่ยว และการบริการสนับสนุนอื่น ๆ	503	1	502	Administrative and support service activities
ศิลปะ ความบันเทิงและนันทนาการ	437	-	437	Arts, entertainment and recreation
กิจกรรมบริการอื่น ๆ	2,902	-	2,902	Other service activities
การผลิต	4,332	3	4,329	Manufacturing
การจัดการและการบำบัดน้ำเสีย ของเสียและสิ่งปฏิกูล	15	-	15	Sewerage, waste management and remediation activities
การก่อสร้าง	231	1	230	Construction
การขนส่งทางบก สถานที่เก็บสินค้า	445	-	445	Land transport and storage
กิจกรรมด้านโรงพยาบาลเอกชน	7	-	7	Private hospital activities

ที่มา : สำมะโนธุรกิจและอุตสาหกรรม พ.ศ. 2555 (ข้อมูลพื้นฐาน) จังหวัดพิษณุโลก สำนักงานสถิติแห่งชาติ กระทรวงเทคโนโลยีสารสนเทศและการสื่อสาร

Source : The 2012 Business and Industrial Census (Basic Information) Phitsanulok Province, National Statistical Office, Ministry of Information and Communication Technology .

ภาคผนวก

ภาคผนวก

1. แนวคิดและคำนิยาม

1.1 สถานประกอบการ

หมายถึง สถานที่หรือบางส่วนของสถานที่ที่มีที่ตั้งที่แน่นอน และมีการดำเนินกิจกรรมทางเศรษฐกิจ ไม่ว่ากิจกรรมนั้นจะดำเนินงานโดยบุคคลที่เป็นเจ้าของหรือควบคุมกิจการโดยนิติบุคคลก็ตาม

1.2 กิจกรรมทางเศรษฐกิจ

การจัดทำสำมะโนธุรกิจและอุตสาหกรรม พ.ศ. 2555 ได้จัดจำแนกสถานประกอบการตามการดำเนินกิจกรรมทางเศรษฐกิจ ตามการจัดประเภทมาตรฐานอุตสาหกรรมประเทศไทย ปี 2552 (Thailand Standard Industrial Classification: TSIC-2009) ดังนี้

1) การขายส่ง การขายปลีก การซ่อมแซมยานยนต์และจักรยายนต์ ได้แก่

- การดำเนินกิจกรรมทั้งหมด (ยกเว้นการผลิตและการให้เช่า) ที่เกี่ยวข้องกับยานยนต์และจักรยายนต์ รวมถึงรถบรรทุก เช่น การขายส่ง และขายปลีกยานยนต์ รถจักรยานยนต์ทั้งใหม่และที่ใช้แล้ว รวมทั้งการบำรุงรักษาและการซ่อมแซม การขายอะไหล่ และชิ้นส่วนอุปกรณ์สำหรับยานยนต์และจักรยายนต์ การดำเนินกิจการที่เกี่ยวข้องกับตัวแทนขายส่งหรือขายปลีกยานยนต์ รวมถึง การล้าง การขัดเงายานยนต์ อู่ซ่อมรถยนต์ ฯลฯ

2) การขายส่ง ได้แก่

- การขายส่งที่ดำเนินงานด้วยตนเองหรือทำโดยได้รับค่าตอบแทนหรือตามสัญญาจ้าง (การขายเพื่อค่าคอมมิชชั่น/ค่านายหน้า) ซึ่งเกี่ยวกับการขายส่งภายในประเทศและระหว่างประเทศ (นำเข้า/ส่งออก)

- การขายส่ง คือ การขายต่อ (การขายสินค้าที่ไม่มีการเปลี่ยนแปลงสภาพสินค้า) สินค้าใหม่และที่ใช้แล้วให้แก่ผู้ขายปลีก หรือการค้าแบบธุรกิจสู่ธุรกิจ เช่น ขายให้กับผู้ใช้ในงานอุตสาหกรรม พาณิชยกรรม สถาบัน หรือผู้ใช้งานในวิชาชีพ หรือขายต่อให้กับผู้ขายส่งรายอื่น ๆ หรือบุคคล/บริษัทที่ทำหน้าที่ตัวแทนหรือนายหน้าซื้อขายสินค้า ประเภทของธุรกิจที่สำคัญ ได้แก่ พ่อค้าขายส่งคือ ผู้ขายส่งที่ดำเนินกิจการซื้อและขายสินค้าของตนเอง เช่น พ่อค้าขายส่ง ผู้แทนจำหน่ายสินค้าอุตสาหกรรม ผู้ส่งสินค้าออก ผู้นำเข้าสินค้า และการรวมกลุ่มสหกรณ์เพื่อซื้อสินค้า สาขาและสำนักงานขาย (ไม่ใช่ร้านค้าปลีก) ซึ่งมีหน่วยผลิตหรือเหมืองแร่ (ที่แยกตัวออกมาต่างหาก) เป็นผู้ควบคุมดูแล โดยมีวัตถุประสงค์เพื่อการจำหน่ายสินค้า และแทบจะไม่เคยส่งสินค้าเพื่อให้โรงงานหรือแหล่งผลิตส่งสินค้าให้โดยตรง ทั้งนี้รวมถึงนายหน้าซื้อขายสินค้า การขายเพื่อค่านายหน้าและตัวแทนจำหน่าย และกลุ่มผู้ประกอบการ ผู้ซื้อและกลุ่มสหกรณ์ซึ่งดำเนินกิจการเกี่ยวข้องกับการจำหน่ายผลิตภัณฑ์เกษตรออกสู่ตลาด ผู้ขายส่งมักทำการรวบรวมสินค้าในปริมาณมากมาคัดแยกขนาดและคัดคุณภาพสินค้า นำสินค้ามาจัดแบ่งและทำการบรรจุหีบห่อใหม่เพื่อจำหน่ายต่อ เช่น ร้านขายยาที่ดำเนินกิจกรรมเก็บสินค้า แขนเย็บ จัดส่ง และจัดวางสินค้า ทำการส่งเสริมการขายให้แก่ลูกค้าและออกแบบฉลาก

3) การขายปลีก ได้แก่

- การนำสินค้าใหม่และสินค้าใช้แล้วมาขายต่อให้แก่ประชาชนทั่วไป (สินค้าที่นำมาขายไม่มีการเปลี่ยนแปลงสภาพ) เพื่อการบริโภคหรือใช้ประโยชน์ส่วนบุคคลหรือครัวเรือน โดยขายสินค้าผ่านทางช่องทางการจำหน่ายต่าง ๆ เช่น ร้านค้า ห้างสรรพสินค้า สหกรณ์ผู้บริโภค ฯลฯ

4) ที่พักแรม บริการอาหารและเครื่องดื่ม ได้แก่

- การบริการที่พักแรมชั่วคราว/ระยะสั้นแก่นักเดินทางและนักท่องเที่ยว รวมถึงการบริการที่พักระยะยาวสำหรับนักเรียน/นักศึกษา พนักงาน และบุคคลอื่นที่คล้ายกัน ซึ่งบางแห่งอาจแบ่งให้บริการเฉพาะที่พัก ขณะที่บางแห่งให้บริการทั้งที่พัก อาหาร และ/หรือสิ่งอำนวยความสะดวกเพื่อนันทนาการ เช่น โรงแรม โมเต็ล หอพัก ห้องพักภายในบ้าน เกสต์เฮาส์ ที่พักแรมเยาวชน ที่พักชั่วคราว เป็นต้น

- กิจกรรมการขายอาหารและเครื่องดื่ม ที่จัดเตรียมไว้พร้อมที่จะบริโภคได้ทันที ไม่ว่าจะเป็นร้านอาหารทั่วไป ร้านอาหารแบบบริการตนเอง เช่น ภัตตาคาร คาเฟ่ สถานที่บริการขายอาหารกลางวัน และร้านขายเครื่องดื่ม เป็นต้น

5) ข้อมูลข่าวสาร คอมพิวเตอร์ และการสื่อสาร ได้แก่

- กิจกรรมการจัดพิมพ์จำหน่ายหรือเผยแพร่หนังสือ โบรชัวร์ ใบปลิว พจนานุกรม สารานุกรม แผนที่โลก แผนที่และแผนภูมิ การจัดพิมพ์จำหน่ายหรือเผยแพร่หนังสือพิมพ์ วารสาร และนิตยสาร นามานุกรม รายชื่อและที่อยู่ทางไปรษณีย์ของผู้ที่ได้รับข้อมูลข่าวสารหรือโฆษณาเป็นประจำ รวมถึงการจัดทำซอฟต์แวร์สำเร็จรูป

- กิจกรรมการผลิตภาพยนตร์ทั้งที่ฉายและไม่ได้ฉายในโรงภาพยนตร์ ไม่ว่าจะเป็นบันทึกลงบนแผ่นฟิล์ม เทปวิดีโอ หรือดิสก์ เพื่อที่จะนำไปฉายในโรงภาพยนตร์หรือเพื่อออกอากาศทางโทรทัศน์ กิจกรรมสนับสนุน เช่น การลำดับภาพยนตร์ การตัดต่อภาพยนตร์ การพากย์ภาพยนตร์ ฯลฯ การเผยแพร่/จำหน่ายภาพยนตร์ให้แก่อุตสาหกรรมอื่นๆ การฉายภาพยนตร์ รวมถึงการซื้อและขายสิทธิ์การเผยแพร่/จำหน่ายภาพยนตร์

- กิจกรรมการสร้างสรรค์เนื้อหาและการได้มาของสิทธิ์ในการเผยแพร่และการแพร่ภาพกระจายเสียงทางวิทยุ โทรทัศน์ ตามรายการบันเทิง รายการข่าว รายการสนทนา และที่คล้ายกัน การแพร่ภาพกระจายเสียงข้อมูลร่วมกันทั้งทางวิทยุหรือโทรทัศน์ผ่านทางเทคโนโลยีต่างๆ เช่น ทางอากาศ ทางดาวเทียม ทางเครือข่ายเคเบิล หรือทางอินเทอร์เน็ต รวมถึงการผลิตรายการ (ที่มีรูปแบบรายการที่ค่อนข้างจำกัด เช่น รายการข่าว รายการกีฬา รายการเพื่อการศึกษา หรือรายการสำหรับเด็ก) เพื่อให้บุคคลที่สามนำรายการดังกล่าวไปแพร่ภาพกระจายเสียงให้แก่ลูกค้าเฉพาะกลุ่ม ซึ่งเป็นผู้บอกรับเป็นสมาชิกหรือเสียค่าธรรมเนียมเข้าชม

- กิจกรรมโทรคมนาคมและบริการที่เกี่ยวข้อง เช่น การส่งสัญญาณเสียงพูด ข้อมูล ข้อความ เสียง และภาพ ระบบการส่งสัญญาณอาจดำเนินการโดยใช้เทคโนโลยีอย่างใดอย่างหนึ่งหรือหลายอย่างประกอบกัน โดยไม่เกี่ยวข้องกับส่วนของการผลิตข้อมูล

- กิจกรรมการบริการความรู้ความชำนาญทางด้านเทคโนโลยีสารสนเทศ เช่น การเขียน การแก้ไข การทดสอบ การให้ความช่วยเหลือและแก้ไขปัญหาทางด้านซอฟต์แวร์ การวางแผนและการ

ออกแบบระบบคอมพิวเตอร์ ซึ่งประกอบด้วยส่วนของฮาร์ดแวร์ ซอฟต์แวร์ และเทคโนโลยีการสื่อสารรวมเข้าด้วยกัน การจัดการและดำเนินการเกี่ยวกับระบบคอมพิวเตอร์ ณ สถานที่ของลูกค้า และ/หรือ สิ่งอำนวยความสะดวกในการประมวลผลข้อมูล และกิจกรรมด้านวิชาชีพและเทคนิคทางด้านคอมพิวเตอร์อื่นๆ

- กิจกรรมเว็บท่า กิจกรรมการประมวลผลข้อมูล การจัดการและการให้เช่าพื้นที่บนเครื่องแม่ข่าย (web hosting) รวมถึงกิจกรรมอื่นๆ ที่มีวัตถุประสงค์เพื่อให้บริการข้อมูลเป็นหลัก

6) กิจกรรมอสังหาริมทรัพย์ ได้แก่

- การซื้อหรือการขายอสังหาริมทรัพย์ การให้เช่าอสังหาริมทรัพย์ การบริการอสังหาริมทรัพย์อื่น ๆ เช่น การประเมินราคาอสังหาริมทรัพย์ หรือทำหน้าที่เป็นผู้จัดการดูแลผลประโยชน์ของผู้สัญญา (escrow agent) ด้านอสังหาริมทรัพย์ อาจดำเนินการโดยมีอสังหาริมทรัพย์เป็นของตนเองหรือเช่าจากผู้อื่นก็ได้ และอาจดำเนินการโดยได้รับค่าตอบแทนหรือสัญญาจ้าง รวมถึงการพัฒนาโครงการก่อสร้างของตนเองเพื่อให้เช่าพื้นที่

7) กิจกรรมทางวิชาชีพ วิทยาศาสตร์และเทคนิค ได้แก่

- การให้คำปรึกษาและการเป็นตัวแทนในคดีแพ่ง คดีอาญาหรือข้อพิพาทด้านแรงงาน รวมถึงการเตรียมเอกสารทางกฎหมาย การตรวจสอบบัญชี การเตรียมงบการเงินและการทำบัญชี

- การให้คำปรึกษาและให้ความช่วยเหลือแก่ธุรกิจและองค์กรอื่น ๆ ทางด้านการบริหารจัดการ เช่น การวางแผนกลยุทธ์และองค์กร การวางแผนทางการเงินและการจัดทำงบประมาณ การกำหนดเป้าหมายและนโยบายทางการตลาด การกำหนดนโยบาย ภารกิจ แผนงานด้านทรัพยากรมนุษย์ การจัดตารางการผลิต และจัดทำแผนควบคุม รวมถึงการควบคุมดูแลและบริหารจัดการหน่วยอื่นๆ ของบริษัทหรือวิสาหกิจเดียวกัน

- การบริการด้านสถาปัตยกรรม วิศวกรรม การจัดทำแบบแปลน การตรวจสอบอาคาร การสำรวจ และการทำแผนที่ รวมถึงการบริการทดสอบทางกายภาพ ทางเคมี และการทดสอบเพื่อการวิเคราะห์ด้านอื่นๆ

- กิจกรรมการวิจัยพื้นฐาน เป็นการศึกษาค้นคว้าในเชิงทฤษฎีหรือเชิงทดลอง การวิจัยประยุกต์ เป็นการศึกษาเพื่อหาความรู้ใหม่ๆ และการทดลองเชิงพัฒนา เป็นการศึกษาอย่างมีระบบ ซึ่งการวิจัยและการพัฒนาเชิงทดลอง มีทางด้านวิทยาศาสตร์ธรรมชาติและวิศวกรรม สังคมศาสตร์และมนุษยศาสตร์

- การสร้างสรรค์งานโฆษณาและการกำหนดรูปแบบงานโฆษณาในนิตยสาร หนังสือพิมพ์ วิทยุ โทรทัศน์ หรือสื่อโฆษณาอื่น ๆ รวมถึงการออกแบบโครงสร้างและสถานที่จัดแสดงโฆษณา

- การให้บริการด้านวิชาชีพ วิทยาศาสตร์ และเทคนิคอื่น ๆ เช่น การตกแต่งภายใน การออกแบบผลิตภัณฑ์ทางอุตสาหกรรม การถ่ายภาพ การแปลเอกสารและล่าม การบริการให้คำปรึกษาด้านสิ่งแวดล้อม ฯลฯ

8) การให้เช่า บริการท่องเที่ยว และการบริการสนับสนุนอื่น ๆ ได้แก่

- การให้เช่ายานยนต์ อุปกรณ์เพื่อการกีฬาและนันทนาการ เครื่องอุปกรณ์การขนส่ง เครื่องจักรและอุปกรณ์อื่น ๆ ของใช้ส่วนบุคคลและของใช้ในครัวเรือน

- กิจกรรมการจ้างงาน ตัวแทนจัดหางาน คัดเลือกนักแสดงภาพยนตร์ โทรทัศน์ และการแสดงอื่น ๆ
- กิจกรรมของตัวแทนธุรกิจท่องเที่ยว การจัดนำเที่ยว การบริการสำรองอื่น ๆ และกิจกรรมมัคคุเทศก์ กิจกรรมการขายตั๋วเข้าชมภาพยนตร์ การแสดงละคร คอนเสิร์ต และการแข่งขันกีฬา
- การบริการระบบรักษาความปลอดภัย บริการยาม และการสืบสวน
- การบริการสนับสนุนทั่วไป เช่น การทำความสะอาดภายในและภายนอกอาคารทุกประเภท เครื่องจักรอุตสาหกรรม รถไฟ รถบัส เครื่องบิน ฯลฯ ตลอดจนการให้บริการดูแลและบำรุงรักษาภูมิทัศน์
- การบริการด้านการบริหาร สนับสนุนการดำเนินงานของสำนักงานและกิจกรรมอื่น ๆ ที่สนับสนุนทางธุรกิจ เช่น การจัดประชุมและการสัมมนา การแสดงสินค้า กิจกรรมของตัวแทนจัดเก็บเงิน การบริการข้อมูลเครดิต การบรรจุหีบห่อ กิจกรรมศูนย์บริการลูกค้าทางโทรศัพท์ (call centre) การให้เช่าตู้เก็บเอกสารส่วนตัว (mailbox)

9) ศิลปะ ความบันเทิง และนันทนาการ ได้แก่

- กิจกรรมการสร้างสรรค์ศิลปะ เช่น จิตรกร ช่างปั้น ช่างแกะสลัก ช่างทำพิมพ์ นักเขียน / นักหนังสือพิมพ์อิสระทุกสาขา การแสดงละครเวที คอนเสิร์ต ฯลฯ
- กิจกรรมห้องสมุด กิจกรรมหอจดหมายเหตุ กิจกรรมพิพิธภัณฑ์ สวนพฤกษชาติและสวนสัตว์ แหล่งโบราณสถาน การอนุรักษ์ทางประวัติศาสตร์ ฯลฯ
- การพนันและการเสี่ยงโชค เช่น การขายลอตเตอรี่/สลากกินแบ่งทุกประเภท
- กิจกรรมด้านการนันทนาการ ความบันเทิง และกีฬา เช่น สนามฟุตบอล สนามเทนนิส สระว่ายน้ำ ฯลฯ

10) กิจกรรมบริการอื่นๆ ได้แก่

- การซ่อมและบำรุงรักษาคอมพิวเตอร์และอุปกรณ์ต่อพ่วง อุปกรณ์สื่อสารโทรคมนาคม ของใช้ส่วนบุคคลและของใช้ในครัวเรือน
- กิจกรรมบริการส่วนบุคคลอื่น ๆ เช่น การบริการซักรีดและซักแห้งผลิตภัณฑ์สิ่งทอ และขนสัตว์ การแต่งผมและการเสริมสวยอื่นๆ การทำศพ และกิจกรรมที่เกี่ยวข้อง เป็นต้น

11) การผลิต ได้แก่

การเปลี่ยนรูปวัตถุดิบให้เป็นผลิตภัณฑ์ชนิดใหม่ด้วยเครื่องจักรกลหรือเคมีภัณฑ์ โดยไม่คำนึงถึงว่างานนั้นทำด้วยเครื่องจักรหรือด้วยมือ หรือทำในโรงงาน โรงซ่อม หรือเคหะสถาน หรือผลิตภัณฑ์นั้นจะนำมาขายส่งหรือขายปลีกก็ตาม การประกอบชิ้นส่วนของผลิตภัณฑ์ที่ผลิตขึ้นนับว่าเป็นการผลิตด้วย

12) การจัดการและการบำบัดน้ำเสีย ของเสียและสิ่งปฏิกูล ได้แก่

- การดำเนินการของระบบท่อระบายของเสียหรือการบำบัดสิ่งปฏิกูล โดยการเก็บกัก การบำบัด และการกำจัดน้ำเสียและสิ่งปฏิกูล

- การเก็บ การบำบัด การจำกัด และการขนย้ายของเสียจากชุมชนหรือจากอุตสาหกรรม รวมถึงการดำเนินการเพื่อนำของเสียกลับมาใช้ใหม่
- การบริการบำบัด เช่น การทำความสะอาดอาคารและสถานที่ พื้นดิน น้ำบนพื้นผิวดิน หรือน้ำใต้ดินที่มีสิ่งปนเปื้อน

13) การก่อสร้าง ได้แก่

- กิจกรรมการก่อสร้างทั่วไป และการก่อสร้างเฉพาะทางสำหรับอาคารและงานวิศวกรรมโยธา รวมถึงการก่อสร้างใหม่ การซ่อมแซม การต่อเติม และการดัดแปลง และการรื้อทำลายอาคาร การสร้างโดยประกอบชิ้นส่วนอาคารหรือสิ่งก่อสร้างสำเร็จรูป ณ สถานที่ก่อสร้าง และการก่อสร้างอาคารที่มีลักษณะชั่วคราว หรือสิ่งก่อสร้างด้านวิศวกรรมโยธา อุตสาหกรรม การก่อสร้างประกอบด้วยสถานประกอบการที่ดำเนินกิจการดังต่อไปนี้
 - การก่อสร้างอาคาร ทั้งที่เป็นที่อยู่อาศัยและไม่ใช่ที่อยู่อาศัย เช่น บ้านเดี่ยว บ้านอยู่อาศัย แบบหลายครอบครัว อาคารสูง การปรับปรุงอาคาร/สิ่งก่อสร้างเพื่ออยู่อาศัย การประกอบอาคารเพื่ออยู่อาศัย สำเร็จรูป ณ สถานที่ก่อสร้าง โรงงาน โรงพยาบาล โรงเรียน โรงแรม ร้านค้า อาคารสำนักงาน ห้างสรรพสินค้า โรงจอดรถ โกดังสินค้า โรงยิม ฯลฯ
 - งานวิศวกรรมโยธา เช่น ทางหลวง ถนน สะพาน อุโมงค์ ทางรถไฟ สนามบิน ท่าเรือ และโครงการทางน้ำอื่น ๆ ระบบชลประทาน ระบบระบายน้ำ สิ่งอำนวยความสะดวกทางอุตสาหกรรม ท่อส่ง และสายไฟฟ้า สนามกีฬา ซึ่งหมายรวมทั้งการก่อสร้างใหม่ การต่อเติม ดัดแปลง และซ่อมแซมด้วย
 - งานก่อสร้างเฉพาะทาง เช่น ส่วนประกอบของอาคารและงานวิศวกรรมโยธาโดยไม่ได้รับผิดชอบโครงการทั้งหมด งานตอกเสาเข็ม งานฐานราก งานโครงสร้าง งานคอนกรีต งานก่ออิฐ งานก่อหิน งานนั่งร้าน งานมุงหลังคา ติดตั้งลิฟต์ บันไดเลื่อน การรื้อถอน การติดตั้งกระจก การฉาบปูน การทาสี ตกแต่งอาคาร การติดตั้งและปูพื้นด้วยวัสดุต่าง ๆ การขัดพื้น ฯลฯ

14) การขนส่งทางบก สถานที่เก็บสินค้า ได้แก่

- การขนส่งผู้โดยสารทางบกอื่น ๆ ที่มีตารางเวลา และที่ไม่มีตารางเวลา รวมถึงการขนส่งสินค้าทางถนน
- การดำเนินการเกี่ยวกับสิ่งอำนวยความสะดวกในการเก็บสินค้าทุกชนิดและสถานที่เก็บสินค้าทุกประเภท เช่น การดำเนินงานของไซโลเก็บธัญพืช สถานที่เก็บสินค้าแช่เย็น แท็งก์เก็บสินค้า สินค้าประเภทเฟอร์นิเจอร์ รถยนต์ ไม้ซุง ก๊าซและน้ำมัน สารเคมี สิ่งทอ อาหารและผลิตภัณฑ์ทางการเกษตร ฯลฯ ทั้งนี้รวมถึงการเก็บสินค้าในเขตการค้าระหว่างประเทศด้วย

15) กิจกรรมด้านโรงพยาบาลเอกชน ได้แก่

- กิจกรรมของโรงพยาบาลทั่วไปและโรงพยาบาลเฉพาะโรค สถานพักฟื้นสำหรับผู้ป่วย ศูนย์ป้องกันโรค โรงพยาบาลโรคจิต ศูนย์ฟื้นฟู (ที่มีการรักษาทางการแพทย์) สถานพยาบาล
- กิจกรรมที่ให้บริการสำหรับผู้ป่วยในเป็นส่วนใหญ่ และทำการรักษาภายใต้คำแนะนำของแพทย์ ซึ่งประกอบด้วยบริการของคณะแพทย์และผู้ช่วยแพทย์สิ่งอำนวยความสะดวก

ในห้องปฏิบัติการและทางด้ำนเทคนิค รวมทั้งการบริการทางด้ำนรังสีวิทยาและวิสัญญีวิทยา สิ่งอำนวยความสะดวกด้ำนอาหารและด้ำนอื่น ๆ ของโรงพยาบาล เช่น การบริการด้ำนห้องฉุกเฉิน

1.3 รูปแบบการจัดตั้งตามกฎหมาย

1) ส่วนบุคคล หมายถึง สถานประกอบการที่มีเจ้าของเป็นบุคคลธรรมดาคนเดียวหรือหลายคนรวมกัน และให้หมายรวมถึง ห้างหุ้นส่วนสามัญที่ไม่จดทะเบียนเป็นนิติบุคคลด้วย

2) ห้างหุ้นส่วนจำกัด (หจก.) ห้างหุ้นส่วนสามัญนิติบุคคล (หสน.) หมายถึง สถานประกอบการที่จัดตั้งขึ้นโดยคณะบุคคลตั้งแต่ 2 คนขึ้นไป รวมหุ้นกันเพื่อประกอบกิจการ และรับผิดชอบร่วมกันโดยจดทะเบียนถูกต้องตามกฎหมาย

3) บริษัทจำกัด บริษัทจำกัด (มหาชน)

- บริษัทจำกัด : (บจก.) หมายถึง สถานประกอบการที่จัดตั้งขึ้นโดยผู้ริเริ่มคณะหนึ่ง และได้จดทะเบียนถูกต้องตามกฎหมาย โดยมีผู้ริเริ่มดำเนินการอย่างน้อย 7 คนขึ้นไป

- บริษัทจำกัด (มหาชน) : (บมจ.) หมายถึง สถานประกอบการที่จัดตั้งขึ้นโดยการจดทะเบียนจัดตั้งบริษัท การควบบริษัท หรือการแปรสภาพบริษัท และวัตถุประสงค์ที่จะขายหุ้นต่อประชาชน โดยมีผู้ริเริ่มดำเนินการตั้งแต่ 15 คนขึ้นไป

4) ส่วนราชการ รัฐวิสาหกิจ หมายถึง สถานประกอบการที่รัฐบาลเป็นเจ้าของ หรือมีทุนอยู่ด้วยไม่น้อยกว่าร้อยละ 50 ของทุนทั้งหมด ในที่นี้ให้หมายรวมถึงสถานประกอบการที่ดำเนินการโดยรัฐบาลด้วย

5) สหกรณ์ หมายถึง สถานประกอบการที่จัดตั้งขึ้นในรูปของสหกรณ์ โดยจดทะเบียนถูกต้องตามกฎหมายว่าด้วยสหกรณ์ โดยมีผู้ก่อตั้งไม่น้อยกว่า 10 คน

6) อื่น ๆ หมายถึง สถานประกอบการที่จัดตั้งในรูปแบบอื่น ๆ นอกจากที่กล่าวข้างต้น เช่น มูลนิธิ สโมสร สมาคม กลุ่มแม่บ้าน ชมรมต่างๆ ร้านค้าสาธิต เป็นต้น

1.4 รูปแบบการจัดตั้งทางเศรษฐกิจ

1) สำนักงานแห่งเดียว หมายถึง สถานประกอบการที่ไม่มีหน่วยงานย่อยหรือสาขาอื่นใด และไม่เป็นหน่วยงานย่อยหรือสาขาของสถานประกอบการอื่น

2) สำนักงานใหญ่ หมายถึง สถานประกอบการที่เป็นเจ้าของ และควบคุมกิจการของสถานประกอบการอื่น ที่เป็นสำนักงานสาขาหรือหน่วยงานย่อย

3) สำนักงานสาขา หมายถึง สถานประกอบการที่เป็นสาขา หรือหน่วยงานย่อยของสถานประกอบการอื่นที่เป็นสำนักงานใหญ่

4) อื่น ๆ หมายถึง สถานประกอบการที่จัดตั้งในรูปแบบอื่น ๆ นอกจากที่กล่าวข้างต้น

1.5 คนทำงาน

หมายถึง คนที่ทำงานในสถานประกอบการทั้งที่ได้รับเงินเดือนและไม่ได้รับเงินเดือนที่สถานประกอบการมีอยู่ตามปกติ รวมทั้งผู้ที่ปกติทำงานอยู่ในสถานประกอบการแห่งนี้ แต่ในวันดังกล่าวไม่ได้มาทำงาน เนื่องจากเจ็บป่วย ลาหยุด พักผ่อน โดยได้รับค่าจ้าง/เงินเดือน คนทำงานประกอบด้วย

1) **คนทำงานทั้งสิ้น** ได้แก่ เจ้าของกิจการ หุ่นส่วน หรือสมาชิกในครอบครัวที่ทำงานให้กับสถานประกอบการ ผู้ที่มาฝึกงาน หรือผู้ปฏิบัติงานในสถานประกอบการซึ่งมีจำนวนชั่วโมงทำงานไม่ต่ำกว่าสัปดาห์ละ 20 ชั่วโมง โดยเจ้าของหรือผู้ประกอบการอาจให้เงิน อาหาร เครื่องนุ่งห่ม หรือช่วยเหลือเกื้อกูลอย่างอื่น ๆ แต่ไม่ต้องรับผิดชอบในเรื่องการจ่ายค่าแรงให้ตามกฎหมาย

2) **ลูกจ้าง** ได้แก่ ผู้ที่ปฏิบัติงานให้กับสถานประกอบการ โดยได้รับเงินเดือนหรือค่าจ้างเป็นประจำ ตั้งแต่ระดับบริหาร นักวิชาการ เสมียน พนักงานต่าง ๆ เช่น ผู้จัดการ ผู้อำนวยการ ผู้ปฏิบัติงานในห้องทดลอง พนักงานขาย และลูกจ้างที่ทำงานในกรรมวิธีการผลิต เป็นต้น ค่าจ้างที่ได้รับอาจเป็นรายปักษ์ รายสัปดาห์ รายวัน รายชั่วโมง หรือรายชิ้น ก็ได้ นอกจากนี้ยังรวมถึงผู้ที่สถานประกอบการส่งไปประจำที่สถานประกอบการอื่นด้วย เช่น พนักงานรักษาความปลอดภัย คนทำความสะอาด พนักงานขายตามห้างสรรพสินค้า เป็นต้น

3) **ลูกจ้างเช่า/แรงงานเช่า (Leased Employees)** หมายถึง ลูกจ้างที่ส่งตัวมาจากสำนักจัดหางาน หรือบริษัทที่ดำเนินธุรกิจด้านการจัดหางานเพื่อมาปฏิบัติงานขบวนการผลิตของสถานประกอบการ ลูกจ้างเช่าจะมีชื่อในบัญชีเงินเดือน และรับค่าจ้างเงินเดือนจากบริษัทจัดหางาน **ไม่ใช่**จากสถานประกอบการผู้ใช้ลูกจ้างนั้น ส่วนสถานประกอบการจะจ่ายเป็นค่าบริการให้บริษัทจัดหางาน ซึ่งลูกจ้างเช่าจะเป็นประโยชน์ สำหรับการวิเคราะห์ผลผลิตภาพแรงงาน

ไม่รวมคนทำงาน ดังต่อไปนี้

- (1) ผู้บริหารหรือผู้ถือหุ้นที่ได้รับเบี้ยประชุมเป็นครั้งคราว
- (2) คนทำงานของสถานประกอบการอื่นที่มาปฏิบัติงานประจำที่สถานประกอบการแห่งนี้
- (3) คนทำงานที่รับงานไปทำที่บ้านแล้วนำมาส่งโดยไม่ได้ลงทุนซื้อวัสดุ อุปกรณ์ (แต่ถ้ามีการใช้เครื่องมือส่วนตัวเล็กน้อยได้ เช่น มีด เข็ม ด้าย)
- (4) คนงานที่ทำงานเป็นระยะเวลาสั้น เช่น ลาไปรับราชการทหาร
- (5) คนที่สถานประกอบการจ้างมาทำงานเฉพาะอย่างเป็นประจำ เช่น กรรมกรที่จ้างมาขนของ พนักงานเดินตลาดหรือตัวแทนขายที่ไม่มีเงินเดือนประจำ

1.6 การขายสินค้าหรือบริการทางอินเทอร์เน็ต

สถานประกอบการที่มีการขายสินค้าหรือบริการให้ลูกค้าผ่านทางอินเทอร์เน็ต หมายถึง การให้ลูกค้าสั่งซื้อ สั่งจองสินค้าหรือบริการผ่านทางอินเทอร์เน็ต (ผ่านทางหน้าเว็บไซต์หรือทาง E-mail) ส่วนการชำระเงินหรือการจัดส่งของจะทำผ่านช่องทางใดก็ได้

2. วิธีการเก็บรวบรวมข้อมูล

การเก็บรวบรวมข้อมูลใช้วิธีส่งเจ้าหน้าที่ ซึ่งเป็นข้าราชการและลูกจ้างของสำนักงานสถิติแห่งชาติ ออกไปทำการสัมภาษณ์เจ้าของ ผู้ประกอบการหรือผู้ที่ได้รับมอบหมายให้ตอบข้อมูล โดยดำเนินการดังนี้

2.1 ขั้นการเก็บรวบรวมข้อมูลพื้นฐาน ระหว่างเดือนมีนาคม – มิถุนายน 2554

2.2 ขั้นการเก็บรวบรวมข้อมูลรายละเอียด ระหว่างเดือนเมษายน – กรกฎาคม 2555

3. การประมวลผลข้อมูล

การประมวลผลข้อมูลพื้นฐานทุกขั้นตอน และการจัดทำรายงานผลระดับจังหวัด ดำเนินการที่สำนักงานสถิติจังหวัด โดยสำนักงานสถิติแห่งชาติในส่วนกลางให้การสนับสนุนทางด้านวิชาการ เช่น การจัดทำโปรแกรมสำหรับการบันทึกข้อมูลและประมวลผลข้อมูล และการจัดทำต้นแบบตารางเสนอผลและรายงานผล เป็นต้น สำหรับข้อมูลพื้นฐานระดับภาคและทั่วประเทศรวมทั้งข้อมูลรายละเอียดเกี่ยวกับการดำเนินกิจการของสถานประกอบการทำการประมวลผลและจัดทำรายงานที่สำนักงานสถิติแห่งชาติในส่วนกลาง

4. การนำเสนอผลและจัดทำรายงาน

การจัดทำรายงานผลสำมะโนธุรกิจและอุตสาหกรรม พ.ศ. 2555 (ข้อมูลพื้นฐาน) มีดังนี้

4.1 รายงานผลเบื้องต้น จำนวน 7 ฉบับ ประกอบด้วย รายงานผลของกรุงเทพมหานคร ปริมณฑล ภาคกลาง ภาคเหนือ ภาคตะวันออกเฉียงเหนือ ภาคใต้ และทั่วราชอาณาจักร

4.2 รายงานฉบับสมบูรณ์ระดับจังหวัด จำนวน 77 ฉบับ (รวมกรุงเทพมหานคร)

4.3 รายงานฉบับสมบูรณ์ระดับภาคและทั่วราชอาณาจักร จำนวน 6 ฉบับ ประกอบด้วย รายงานผลของ ปริมณฑล ภาคกลาง ภาคเหนือ ภาคตะวันออกเฉียงเหนือ ภาคใต้ และทั่วราชอาณาจักร

คณะผู้จัดทำ CD - ROM

หน่วยงานเจ้าของเรื่อง

สำนักงานสถิติจังหวัดพิษณุโลก
โทร. 0 5525 1943

หน่วยงานผลิตและออกแบบ

กลุ่มบูรณาการข้อมูลสถิติ
สำนักสถิติพยากรณ์
โทร. 0 2141 7494

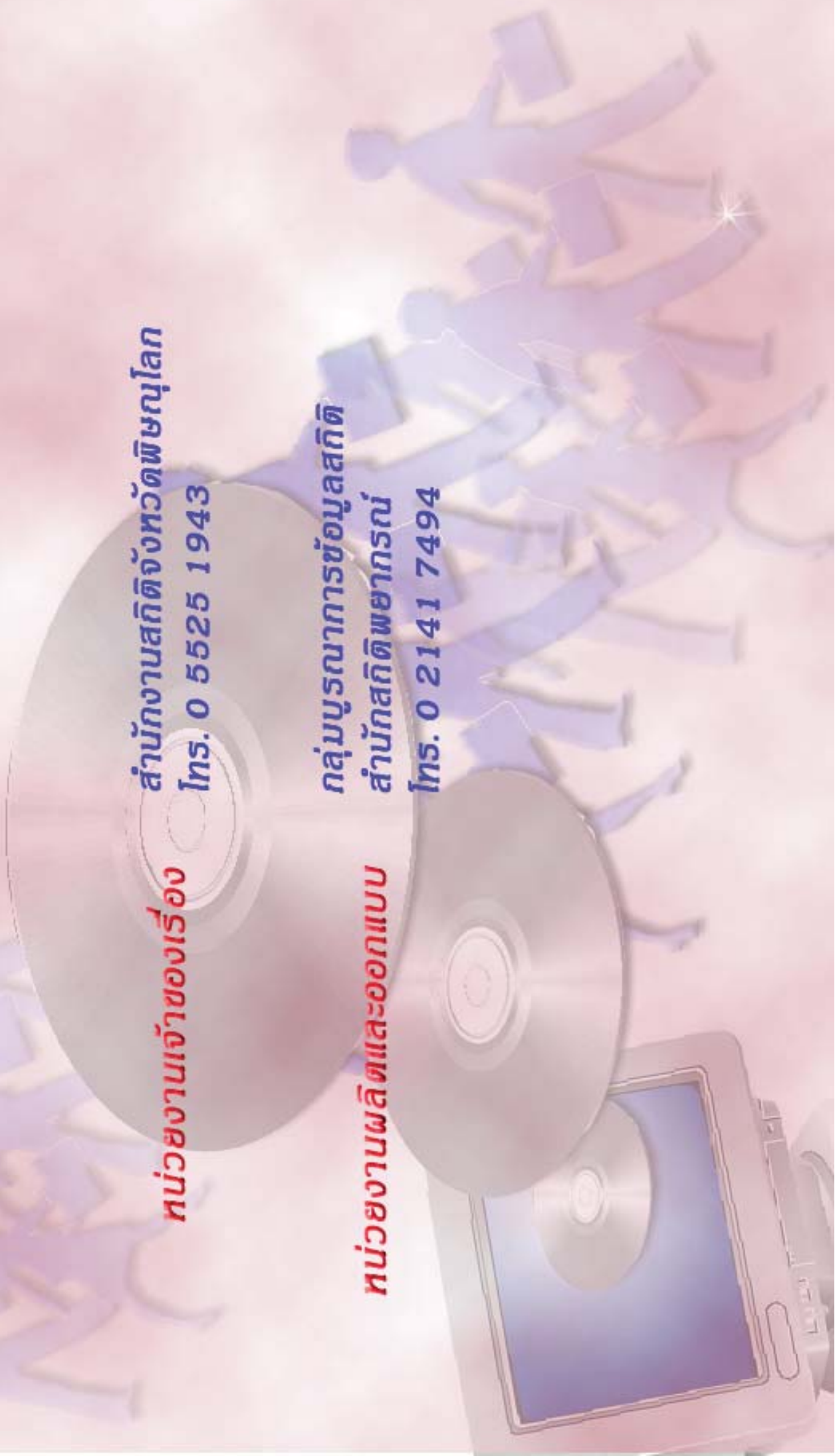

ตารางสถิติในรูปแบบ Format Excel

ตารางสถิติในรูปแบบ Format Excel

- | | |
|----------|---|
| ตาราง 1 | จำนวนสถานประกอบการ จำแนกตามกิจกรรมทางเศรษฐกิจ อำเภอและตำบล |
| ตาราง 2 | จำนวนสถานประกอบการ จำแนกตามรูปแบบการจัดตั้งตามกฎหมาย อำเภอและตำบล |
| ตาราง 3 | จำนวนสถานประกอบการ จำแนกตามรูปแบบการจัดตั้งทางเศรษฐกิจ อำเภอและตำบล |
| ตาราง 4 | จำนวนสถานประกอบการ จำแนกตามสัดส่วนของการร่วมลงทุนหรือถือหุ้นของต่างประเทศ อำเภอและตำบล |
| ตาราง 5 | จำนวนสถานประกอบการ จำแนกตามขนาดของสถานประกอบการ (จำนวนคนทำงาน) อำเภอและตำบล |
| ตาราง 6 | จำนวนคนทำงานในสถานประกอบการ จำแนกตามขนาดของสถานประกอบการ (จำนวนคนทำงาน) อำเภอและตำบล |
| ตาราง 7 | จำนวนสถานประกอบการ จำแนกตามขนาดของสถานประกอบการ (จำนวนลูกจ้าง) อำเภอและตำบล |
| ตาราง 8 | จำนวนลูกจ้างในสถานประกอบการ จำแนกตามขนาดของสถานประกอบการ (จำนวนคนทำงาน) อำเภอและตำบล |
| ตาราง 9 | จำนวนสถานประกอบการ จำแนกตามการขายสินค้าหรือบริการทางอินเทอร์เน็ต อำเภอและตำบล |
| ตาราง 10 | จำนวนสถานประกอบการ จำแนกตามรูปแบบการจัดตั้งตามกฎหมาย และกิจกรรมทางเศรษฐกิจ |
| ตาราง 11 | จำนวนสถานประกอบการ จำแนกตามรูปแบบการจัดตั้งทางเศรษฐกิจ และกิจกรรมทางเศรษฐกิจ |
| ตาราง 12 | จำนวนสถานประกอบการ จำแนกตามสัดส่วนของการร่วมลงทุนหรือถือหุ้นของต่างประเทศ และกิจกรรมทางเศรษฐกิจ |
| ตาราง 13 | จำนวนสถานประกอบการ จำแนกตามขนาดของสถานประกอบการ (จำนวนคนทำงาน) และกิจกรรมทางเศรษฐกิจ |
| ตาราง 14 | จำนวนคนทำงานในสถานประกอบการ จำแนกตามขนาดของสถานประกอบการ (จำนวนคนทำงาน) และกิจกรรมทางเศรษฐกิจ |
| ตาราง 15 | จำนวนสถานประกอบการ จำแนกตามขนาดของสถานประกอบการ (จำนวนลูกจ้าง) และกิจกรรมทางเศรษฐกิจ |
| ตาราง 16 | จำนวนลูกจ้างในสถานประกอบการ จำแนกตามขนาดของสถานประกอบการ (จำนวนคนทำงาน) และกิจกรรมทางเศรษฐกิจ |
| ตาราง 17 | จำนวนสถานประกอบการ จำแนกตามการขายสินค้าหรือบริการทางอินเทอร์เน็ต และกิจกรรมทางเศรษฐกิจ |