



สำมะโนธุรกิจและอุตสาหกรรม พ.ศ. 2555  
ข้อมูลพื้นฐาน  
จังหวัดเชียงราย

THE 2012 BUSINESS AND INDUSTRIAL CENSUS  
BASIC INFORMATION  
CHIANG RAI PROVINCE



สำนักงานสถิติแห่งชาติ  
กระทรวงเทคโนโลยีสารสนเทศและการสื่อสาร  
NATIONAL STATISTICAL OFFICE

MINISTRY OF INFORMATION AND COMMUNICATION TECHNOLOGY



**คำนำ**

**บทสรุปสำหรับผู้บริหาร**

**สารบัญตาราง**

**บทที่ 1 บทนำ**

- \* ความเป็นมา
- \* ขอบข่ายและคัมรวม
- \* รายการข้อมูลที่เกี่ยวข้อง
- \* วัตถุประสงค์
- \* คาบเวลาอ้างอิง
- \* ประโยชน์ของข้อมูล

**บทที่ 2 ข้อมูลพื้นฐานที่สำคัญของสถานประกอบการ**

- \* จำนวนสถานประกอบการ
- \* กิจกรรมทางเศรษฐกิจ
- \* ขนาดของสถานประกอบการ
- \* รูปแบบการจัดตั้งตามกฎหมาย
- \* รูปแบบการจัดตั้งทางเศรษฐกิจ
- \* การมีต่างประเทศร่วมลงทุนหรือถือหุ้น
- \* ดบทำงานและลูกจ้าง
- \* การขายสินค้าหรือบริการทางอินเทอร์เน็ต

**สารบัญตารางสถิติ**

**ภาคผนวก**

**คณะผู้จัดทำ CD-ROM**

**หน่วยงานที่เผยแพร่**

**ตารางสถิติในรูปแบบ Format Excel**

### หน่วยงานเจ้าของเรื่อง

สำนักงานสถิติจังหวัดเชียงราย  
โทรศัพท์ 0 5317 7361  
โทรสาร 0 5374 4224  
ไปรษณีย์อิเล็กทรอนิกส์ : chrai@nso.go.th

### Division-in-Charge

Chiang Rai Provincial Statistical Office  
Tel. : +66 5317 7361  
Fax : +66 5374 4224  
E-mail : chrai@nso.go.th

### หน่วยงานที่เผยแพร่

สำนักสถิติพยากรณ์  
สำนักงานสถิติแห่งชาติ  
ศูนย์ราชการเฉลิมพระเกียรติ 80 พรรษา  
อาคาร รัฐประศาสนภักดี ชั้น 2  
ถนนแจ้งวัฒนะ เขตหลักสี่  
กทม. 10210  
โทรศัพท์ 0 2141 7498  
โทรสาร 0 2143 8132  
ไปรษณีย์อิเล็กทรอนิกส์ : binfopub@nso.go.th

### Distributed by

Statistical Forecasting Bureau,  
National Statistical Office  
The Government Complex  
Rattthaprasasanabhakti Building, 2<sup>nd</sup> Floor  
Chaeng Watthana Rd., Laksi  
Bangkok 10210  
Tel. : +66 2141 7498  
Fax : +66 2143 8132  
E-mail : binfopub@nso.go.th

### ปีที่จัดพิมพ์

2554

### Published

2011

## คำนำ

เนื่องจากสถานการณ์ทางเศรษฐกิจในปัจจุบัน มีผลทำให้โครงสร้างการดำเนินธุรกิจทางการค้า ธุรกิจทางการบริการ และอุตสาหกรรมการผลิตเปลี่ยนแปลงไปอย่างมาก โดยเฉพาะการผลิตนับเป็นกิจกรรมทางเศรษฐกิจสาขาหนึ่งที่มีบทบาทอย่างมากต่อระบบเศรษฐกิจของประเทศไทย โดยในแต่ละปีมีมูลค่าผลผลิตประมาณ 2 ใน 5 ของผลิตภัณฑ์มวลรวมภายในประเทศ (Gross Domestic Product) และก่อให้เกิดการจ้างงานถึงประมาณ 5.8 ล้านคน ซึ่งจะเห็นได้ว่าโครงสร้างของระบบเศรษฐกิจของประเทศขึ้นอยู่กับอุตสาหกรรมการผลิตค่อนข้างมาก ประกอบกับปัจจุบันมีการประกอบธุรกิจทั้งทางด้านการค้า การบริการ และอุตสาหกรรมการผลิตใหม่ๆ เกิดขึ้น รวมทั้งการประกอบอุตสาหกรรมขนาดเล็ก และอุตสาหกรรมในครัวเรือน ก็มีบทบาทสำคัญต่อการเจริญเติบโตทางเศรษฐกิจโดยรวมของประเทศเพิ่มขึ้น ดังนั้นข้อมูลสถิติและสารสนเทศ โครงสร้างพื้นฐานเกี่ยวกับการประกอบธุรกิจดังกล่าวจึงมีความสำคัญ และจำเป็นสำหรับภาครัฐและเอกชน สำหรับกำหนดนโยบายและวางแผนพัฒนาด้านเศรษฐกิจและอุตสาหกรรม ทั้งในระดับประเทศ ระดับจังหวัด เพื่อเพิ่มศักยภาพการแข่งขันในเวทีการค้าโลก

สำนักงานสถิติแห่งชาติ เป็นหน่วยงานที่รับผิดชอบในการจัดเก็บรวบรวมข้อมูลทั้งด้านเศรษฐกิจ และสังคมของประเทศ จึงกำหนดให้มีการจัดทำสำมะโนธุรกิจและอุตสาหกรรมขึ้น เพื่อให้ประเทศมีข้อมูลสถิติพื้นฐานที่สำคัญ ซึ่งทุกภาคส่วนสามารถใช้ประโยชน์ในการวางแผนพัฒนาประเทศร่วมกัน ในการจัดทำสำมะโนธุรกิจและอุตสาหกรรมครั้งนี้ ได้ดำเนินการเก็บรวบรวมข้อมูลเป็น 2 ขั้นตอนคือ ขั้นการเก็บรวบรวมข้อมูลพื้นฐานของสถานประกอบการทุกประเภท (ดำเนินการในปี 2554) และขั้นการเก็บรวบรวมข้อมูลรายละเอียดของสถานประกอบการ เฉพาะสถานประกอบการที่ประกอบธุรกิจทางการค้า ธุรกิจทางการบริการ และอุตสาหกรรมการผลิต (ดำเนินการในปี 2555)

รายงานฉบับนี้ เป็นรายงานผลข้อมูลพื้นฐานที่สำคัญของสถานประกอบการเกี่ยวกับขนาด รูปแบบการจัดตั้งตามกฎหมาย รูปแบบการจัดตั้งทางเศรษฐกิจ การร่วมลงทุนหรือถือหุ้นจากต่างประเทศ จำนวนคนทำงาน และลูกจ้างของสถานประกอบการ ที่ประกอบกิจกรรมเกี่ยวกับธุรกิจทางการค้า ธุรกิจทางการบริการ การผลิต การก่อสร้าง การขนส่งทางบกและสถานที่เก็บสินค้า กิจกรรมด้านข้อมูลข่าวสาร และการสื่อสาร และโรงพยาบาลเอกชน ที่ตั้งอยู่ในจังหวัดเชียงราย

สำนักงานสถิติแห่งชาติ ใคร่ขอขอบคุณผู้ประกอบการและผู้เกี่ยวข้องทุกฝ่ายที่ได้ให้ความร่วมมือในการให้ข้อมูล ซึ่งเป็นผลให้ทุกภาคส่วนไม่ว่าภาครัฐ เอกชน นักวิชาการ/นักวิจัย และประชาชน ได้มีข้อมูลสำหรับใช้ในการวางแผนพัฒนาประเทศและพัฒนาธุรกิจและอุตสาหกรรมที่เกี่ยวข้องต่อไป

## บทสรุปสำหรับผู้บริหาร

ในปัจจุบันโครงสร้างการดำเนินธุรกิจทางการค้า ธุรกิจทางการบริการ และอุตสาหกรรมการผลิตเปลี่ยนแปลงอย่างรวดเร็ว มีธุรกิจทั้งทางด้านการค้า การบริการ และอุตสาหกรรมผลิตใหม่ๆ เกิดขึ้น รวมทั้งการประกอบอุตสาหกรรมขนาดเล็ก และอุตสาหกรรมในครัวเรือน ก็มีบทบาทสำคัญต่อการเจริญเติบโตทางเศรษฐกิจโดยรวมของประเทศเพิ่มขึ้น ดังนั้นข้อมูลสถิติและสารสนเทศโครงสร้างพื้นฐานเกี่ยวกับการประกอบธุรกิจดังกล่าว จึงมีความสำคัญและจำเป็นสำหรับภาครัฐและเอกชนใช้ในการกำหนดนโยบายและวางแผนพัฒนาด้านเศรษฐกิจและอุตสาหกรรมทั้งในระดับประเทศ และระดับจังหวัด เพื่อเพิ่มศักยภาพการแข่งขันในเวทีการค้าโลก สำนักงานสถิติแห่งชาติและหน่วยงานหลักด้านเศรษฐกิจของประเทศ ได้แก่ สำนักงานเศรษฐกิจอุตสาหกรรม สำนักงานคณะกรรมการพัฒนาการเศรษฐกิจและสังคมแห่งชาติ ธนาคารแห่งประเทศไทย และกระทรวงพาณิชย์ เห็นควรให้มีการจัดทำสำมะโน เพื่อให้ประเทศมีข้อมูลสถิติพื้นฐานที่สำคัญ ซึ่งทุกภาคส่วนสามารถใช้ประโยชน์ในการวางแผนพัฒนาประเทศร่วมกัน

สำนักงานสถิติแห่งชาติ ได้จัดทำสำมะโนธุรกิจทางการค้าและธุรกิจทางการบริการ มาแล้ว 3 ครั้ง ในปี 2509 2531 และ 2545 และจัดทำสำมะโนอุตสาหกรรม มาแล้ว 3 ครั้งเช่นกัน ในปี 2507 2540 และ 2550 ในปี 2555 ครอบคลุม 10 ปี การทำสำมะโนธุรกิจทางการค้าและธุรกิจทางการบริการ และครอบคลุม 5 ปี การทำสำมะโนอุตสาหกรรม สำนักงานสถิติแห่งชาติจึงได้บูรณาการการจัดทำสำมะโนดังกล่าวไปพร้อมกันภายใต้ชื่อ “โครงการสำมะโนธุรกิจและอุตสาหกรรม พ.ศ. 2555”

ในการจัดทำสำมะโนธุรกิจและอุตสาหกรรมครั้งนี้ ได้ดำเนินการเก็บรวบรวมข้อมูลเป็น 2 ขั้นตอน คือ ขั้นการเก็บรวบรวมข้อมูลพื้นฐานของสถานประกอบการทุกประเภท และขั้นการเก็บรวบรวม

ข้อมูลรายละเอียดของสถานประกอบการเฉพาะสถานประกอบการที่ประกอบธุรกิจทางการค้า ธุรกิจทางการบริการ และอุตสาหกรรมการผลิต

สำหรับข้อมูลที่น่าเสนอในรายงานฉบับนี้เป็นผลการเก็บรวบรวมข้อมูลพื้นฐานของสถานประกอบการซึ่งดำเนินการเก็บรวบรวมข้อมูลระหว่างเดือนมีนาคม - มิถุนายน พ.ศ. 2554 ข้อมูลที่น่าเสนอเป็นข้อมูลพื้นฐานของสถานประกอบการที่มีคนทำงานตั้งแต่ 1 คนขึ้นไป ที่ประกอบกิจกรรมทางเศรษฐกิจ ตามการจัดประเภทมาตรฐานอุตสาหกรรมประเทศไทย ปี 2552 (Thailand Standard Classification : TSIC-2009) ได้แก่ ธุรกิจทางการค้า ธุรกิจทางการบริการ การผลิต การก่อสร้าง การขนส่งทางบกและสถานที่เก็บสินค้า กิจกรรมด้านข้อมูลข่าวสารและการสื่อสาร และกิจกรรมด้านโรงพยาบาลเอกชน ที่ตั้งอยู่ในจังหวัดเชียงราย สรุปได้ดังนี้

**1. จำนวนสถานประกอบการ** เมื่อพิจารณาจำนวนสถานประกอบการตามกิจกรรมทางเศรษฐกิจ พบว่าในจังหวัดเชียงราย สถานประกอบการประกอบกิจกรรมการขายปลีกมีจำนวนมากที่สุด คือ 16,863 แห่ง คิดเป็นร้อยละ 37.3 รองลงมาเป็นสถานประกอบการที่ประกอบกิจกรรมการผลิต มีจำนวน 6,477 แห่ง คิดเป็นร้อยละ 14.3 อันดับที่สามเป็นสถานประกอบการที่ประกอบกิจกรรมที่พักแรม บริการอาหารและเครื่องดื่ม มีจำนวน 5,531 แห่ง คิดเป็นร้อยละ 12.2 โดยสถานประกอบการส่วนใหญ่มีที่ตั้งอยู่ในอำเภอเมืองเชียงราย ทั้ง 3 ประเภทกิจกรรมทางเศรษฐกิจ สำหรับสถานประกอบการที่ประกอบกิจกรรมด้านโรงพยาบาลมีจำนวนน้อยที่สุดเพียง 2 แห่ง คิดเป็นร้อยละ 0.0 เท่านั้น พบเฉพาะในเขตอำเภอเมืองเชียงราย และสถานประกอบการที่เหลือก็กระจายกันไปตามประเภทกิจกรรมทางเศรษฐกิจ เช่น การผลิต, การขายส่งและขายปลีก การซ่อมแซมยานยนต์ รายละเอียดดังแผนภูมิ ก

**แผนภูมิ ก ร้อยละของสถานประกอบการ จำแนกตาม กิจกรรมทางเศรษฐกิจ**

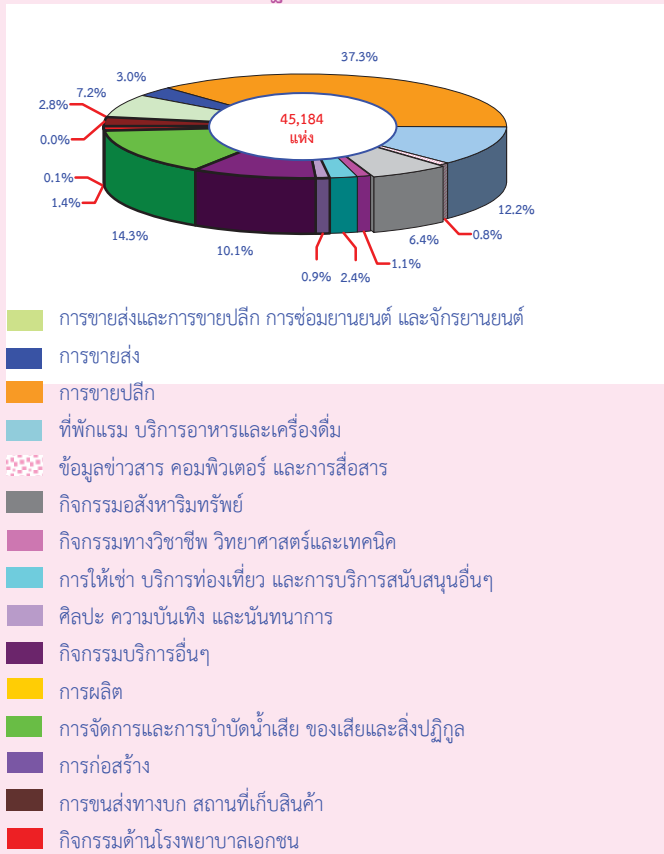

**2. ขนาดของสถานประกอบการ** สถานประกอบการในจังหวัดเชียงราย ส่วนใหญ่เป็นสถานประกอบการที่มีจำนวนคนทำงาน 1 – 15 คน คือ 44,590 แห่ง คิดเป็นร้อยละ 98.7 ของจำนวนสถานประกอบการทั้งหมด สถานประกอบการที่มีจำนวนคนทำงาน 16 คนขึ้นไป มีเพียง 594 แห่ง คิดเป็นร้อยละ 1.3 รายละเอียดดังแผนภูมิ ข

**แผนภูมิ ข จำนวนสถานประกอบการ จำแนกตาม ขนาดของสถานประกอบการ (จำนวนคนทำงาน)**

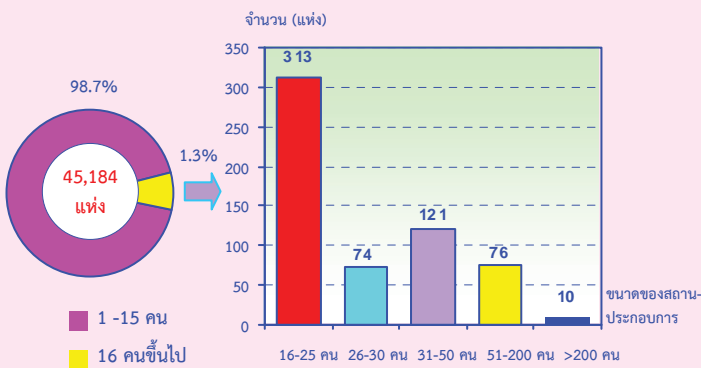

**3. รูปแบบการจัดตั้งตามกฎหมาย** สถานประกอบการส่วนใหญ่มีรูปแบบการจัดตั้งตามกฎหมายเป็นแบบส่วนบุคคล คิดเป็นร้อยละ 95.0 สำหรับสถานประกอบการที่มีรูปแบบการจัดตั้งเป็นห้างหุ้นส่วนจำกัด ห้างหุ้นส่วนสามัญ นิติบุคคล, บริษัทจำกัด บริษัทจำกัด (มหาชน) และส่วนราชการ รัฐวิสาหกิจ สหกรณ์ และอื่นๆ มีสัดส่วนใกล้เคียงกัน คือ ร้อยละ 1.8, 1.7 และ 1.5 ตามลำดับ รายละเอียดดังแผนภูมิ ค

**แผนภูมิ ค ร้อยละของสถานประกอบการ จำแนกตาม รูปแบบการจัดตั้งตามกฎหมาย**

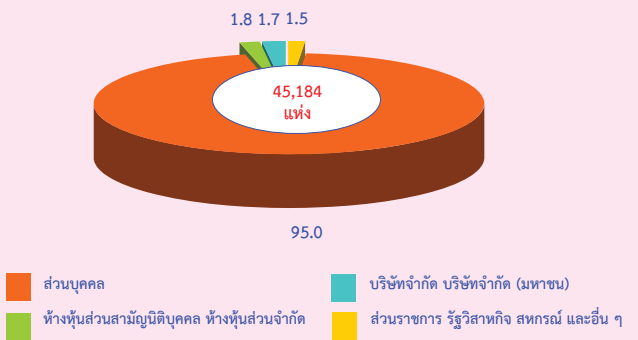

**4. รูปแบบการจัดตั้งทางเศรษฐกิจ** สถานประกอบการส่วนใหญ่มีรูปแบบการจัดตั้งทางเศรษฐกิจเป็นแบบสำนักงานแห่งเดียว คิดเป็นร้อยละ 98.1 เป็นแบบสำนักงานใหญ่ร้อยละ 0.2 และเป็นแบบสำนักงานสาขา ร้อยละ 1.7 รายละเอียดดังแผนภูมิ ง

**แผนภูมิ ง ร้อยละของสถานประกอบการ จำแนกตาม รูปแบบการจัดตั้งทางเศรษฐกิจ**

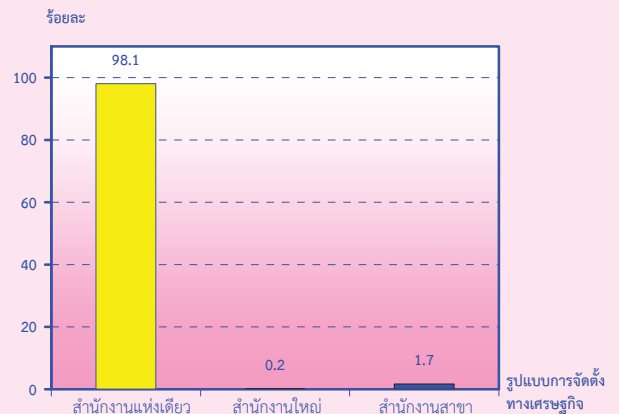

**5. การมีต่างประเทศร่วมลงทุนหรือถือหุ้น** เมื่อพิจารณาสถานประกอบการตามสัดส่วนการร่วมลงทุนหรือถือหุ้นของต่างประเทศ พบว่า สถานประกอบการที่มีต่างประเทศร่วมลงทุนมีเพียงร้อยละ 1.3 โดยในจำนวนนี้ส่วนใหญ่เป็นสถานประกอบการที่มีต่างประเทศร่วมลงทุนน้อยกว่า 10% รายละเอียดดังแผนภูมิ จ

**แผนภูมิ จ ร้อยละของสถานประกอบการ จำแนกตามการมีต่างประเทศร่วมลงทุนหรือถือหุ้น**

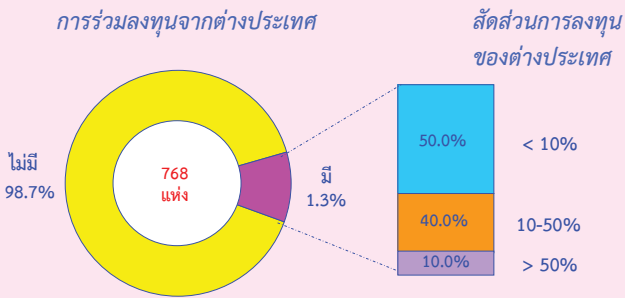

**6. จำนวนคนทำงาน และลูกจ้าง** สถานประกอบการที่มีกิจกรรมทางเศรษฐกิจการขายปลีกมีจำนวนคนทำงานและจำนวนลูกจ้างในสถานประกอบการมากที่สุด คือ จำนวน 32,457 คน และ 9,647 คน ตามลำดับ สถานประกอบการที่มีจำนวนคนทำงานและจำนวนลูกจ้างรองลงมาคือสถานประกอบการที่มีกิจกรรมทางเศรษฐกิจด้านการผลิต คือ 24,749 คน และ 11,493 คน ตามลำดับ ลำดับที่สามเป็นสถานประกอบการที่มีกิจกรรมทางเศรษฐกิจด้านที่พักแรมบริการอาหารและเครื่องดื่ม คือ 16,745 คน และ 8,497 คน ตามลำดับ รายละเอียดดังแผนภูมิ ฉ

**แผนภูมิ ฉ จำนวนคนทำงานและลูกจ้างของสถานประกอบการ จำแนกตามกิจกรรมทางเศรษฐกิจ**

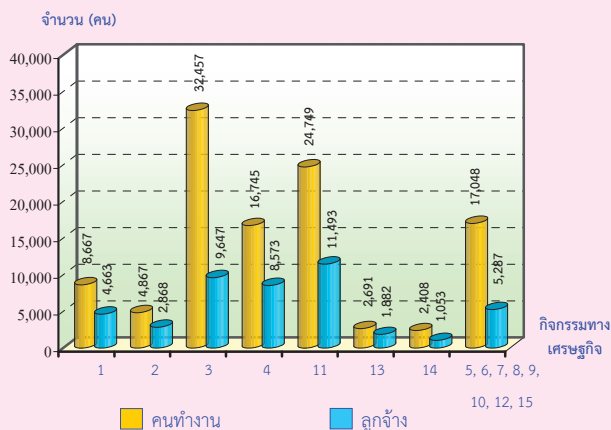

- 1 การขายส่งและการขายปลีก การซ่อมยานยนต์ และจักรยานยนต์
- 2 การขายส่ง
- 3 การขายปลีก
- 4 ที่พักแรม บริการอาหารและเครื่องดื่ม
- 5 ข้อมูลข่าวสาร คอมพิวเตอร์ และการสื่อสาร
- 6 กิจกรรมอสังหาริมทรัพย์
- 7 กิจกรรมทางวิชาชีพ วิทยาศาสตร์และเทคโนโลยี
- 8 การให้เช่า บริการท่องเที่ยว และการบริการสนับสนุนอื่นๆ
- 9 ศิลปะ ความบันเทิง และนันทนาการ
- 10 กิจกรรมบริการอื่นๆ
- 11 การผลิต
- 12 การจัดการและการบำบัดน้ำเสีย ของเสียและสิ่งปฏิกูล
- 13 การก่อสร้าง
- 14 การขนส่งทางบก สถานที่เก็บสินค้า
- 15 กิจกรรมด้านโรงพยาบาลเอกชน

คนทำงาน หมายถึง เจ้าของกิจการหรือหุ้นส่วนที่ทำงานโดยไม่ได้รับค่าจ้างเงินเดือน และลูกจ้าง

เมื่อพิจารณาตามขนาดของสถานประกอบการ (จำนวนคนทำงาน) พบว่า สถานประกอบการที่มีขนาด 1 – 15 คน มีจำนวนคนทำงานและจำนวนลูกจ้างในสถานประกอบการมากที่สุด คือ 86,059 คน และ 25,979 คน ตามลำดับ รองลงมาเป็นสถานประกอบการที่มีขนาด 51 – 200 คน มีจำนวนคนทำงานและจำนวนลูกจ้าง คือ 7,332 คน และ 6,958 คน ตามลำดับ สถานประกอบการขนาด 26 – 30 คน มีจำนวนคนทำงานและจำนวนลูกจ้างน้อยที่สุด คือ 2,125 คน และ 1,471 คน ตามลำดับ รายละเอียดดังแผนภูมิ ช

**แผนภูมิ ช จำนวนคนทำงานและลูกจ้าง ของสถานประกอบการ จำแนกตามขนาดของสถานประกอบการ (จำนวนคนทำงาน)**

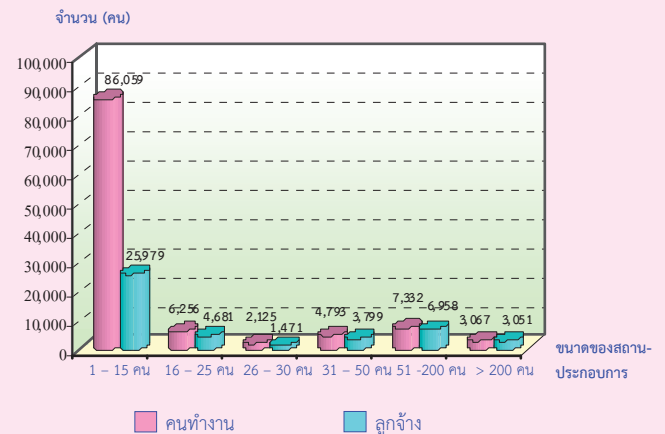

คนทำงาน หมายถึง เจ้าของกิจการหรือหุ้นส่วนที่ทำงานโดยไม่ได้รับค่าจ้างเงินเดือน และลูกจ้าง

7. การขายสินค้าหรือบริการทางอินเทอร์เน็ต สถานประกอบการที่มีการขายสินค้าหรือบริการทางอินเทอร์เน็ต มีเพียง 61 แห่ง หรือคิดเป็นร้อยละ 0.1 ที่เหลือร้อยละ 99.9 ไม่มีการขายสินค้าหรือบริการทางอินเทอร์เน็ต ในจำนวนที่มีการขายสินค้าหรือบริการทางอินเทอร์เน็ตนั้น ส่วนใหญ่เป็นสถานประกอบการที่ประกอบกิจกรรมทางเศรษฐกิจด้านที่พักแรม บริการอาหารและเครื่องดื่ม จำนวน 33 แห่ง รองลงมา เป็นสถานประกอบการที่ประกอบกิจกรรมทางเศรษฐกิจด้านการขายปลีก จำนวน 13 แห่ง ที่เหลือก็กระจายอยู่ในแต่ละประเภทกิจกรรมทางเศรษฐกิจ ซึ่งมีจำนวนไม่มากนัก รายละเอียดดังแผนภูมิ ฉ

แผนภูมิ ฉ จำนวนสถานประกอบการที่มีการขายสินค้าทางอินเทอร์เน็ต จำแนกตามกิจกรรมทางเศรษฐกิจ

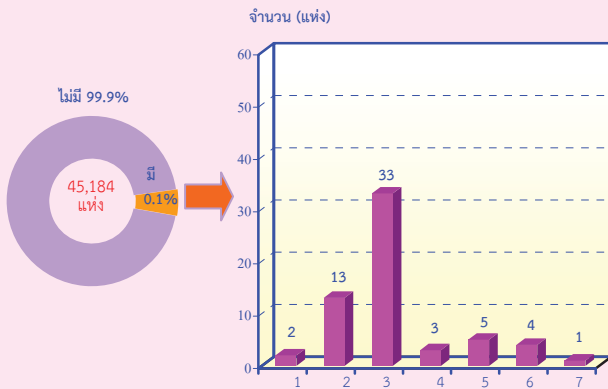

- 1 การขายส่งและการขายปลีก การช้อปปิ้งออนไลน์ และจักรยานยนต์
- 2 การขายปลีก
- 3 ที่พักแรม บริการอาหารและเครื่องดื่ม
- 4 ข้อมูลข่าวสาร คอมพิวเตอร์ และการสื่อสาร
- 5 กิจกรรมอสังหาริมทรัพย์
- 6 การให้เช่า บริการท่องเที่ยว และการบริการสนับสนุนอื่นๆ
- 7 กิจกรรมบริการอื่นๆ



## สารบัญตาราง

- ตาราง ก จำนวนและร้อยละของสถานประกอบการ จำแนกตามอำเภอ
- ตาราง ข จำนวนและร้อยละของสถานประกอบการ จำแนกตามกิจกรรมทางเศรษฐกิจ
- ตาราง ค จำนวนและร้อยละของสถานประกอบการ จำแนกตามกิจกรรมทางเศรษฐกิจ และขนาดของสถานประกอบการ (จำนวนคนทำงาน)
- ตาราง ง จำนวนและร้อยละของสถานประกอบการ จำแนกตามลักษณะของสถานประกอบการ
- ตาราง จ จำนวนและร้อยละของคนทำงานและลูกจ้าง จำแนกตามขนาดของสถานประกอบการ และกิจกรรมทางเศรษฐกิจ
- ตาราง ฉ จำนวนสถานประกอบการ ที่มีการขายสินค้าหรือบริการทางอินเทอร์เน็ต จำแนกตามกิจกรรมทางเศรษฐกิจ

# บทที่ 1

## บทนำ

### 1.1 ความเป็นมา

สำนักงานสถิติแห่งชาติได้จัดทำสำมะโนธุรกิจทางการค้าและธุรกิจทางการบริการและสำมะโนอุตสาหกรรมทุก 10 ปี ตามข้อเสนอแนะขององค์การสหประชาชาติ เพื่อให้ประเทศมีข้อมูลพื้นฐานที่สำคัญทางด้านธุรกิจทางการค้า ธุรกิจทางการบริการ และอุตสาหกรรม การผลิตอย่างต่อเนื่อง โดยสำมะโนธุรกิจทางการค้าและธุรกิจทางการบริการได้จัดทำมาแล้ว 3 ครั้ง ในปี 2509 2531 และ 2545 และจัดทำสำมะโนอุตสาหกรรมมาแล้ว 3 ครั้ง เช่นกัน ในปี 2507 2540 และ 2550

สืบเนื่องมาจากปัจจุบันโครงสร้างการผลิตของประเทศไทยมีการเปลี่ยนแปลงรวดเร็ว ทำให้หน่วยงานหลักด้านเศรษฐกิจของประเทศได้แก่สำนักงานเศรษฐกิจอุตสาหกรรม สำนักงานคณะกรรมการพัฒนาการเศรษฐกิจและสังคมแห่งชาติ ธนาคารแห่งประเทศไทยและกระทรวงพาณิชย์ ซึ่งเป็นผู้ใช้ข้อมูลหลัก มีความจำเป็นต้องใช้ข้อมูลจากการสำมะโน เพื่อใช้ในการวิเคราะห์และติดตามสถานการณ์การเปลี่ยนแปลงและคาดการณ์แนวโน้มในอนาคตของการดำเนินธุรกิจและอุตสาหกรรมของประเทศและภูมิภาค โดยได้ส่งข้อเสนอขอให้สำนักงานสถิติแห่งชาติจัดทำข้อมูลสำมะโนอุตสาหกรรมจากทุกระยะ 10 ปี เป็นทุกระยะ 5 ปี ประกอบกับปัจจุบันประเทศต่างๆ ส่วนใหญ่ได้มีการจัดทำสำมะโนด้านเศรษฐกิจทุก 5 ปี สำนักงานสถิติแห่งชาติจึงได้วางแผนปรับการจัดทำสำมะโนอุตสาหกรรมเป็นประจำทุก 5 ปี โดยจะเริ่มดำเนินการในปี 2555

สำหรับในปี 2555 ครอบคลุม 10 ปี การทำสำมะโนธุรกิจทางการค้าและธุรกิจทางการบริการและครอบคลุม 5 ปี การทำสำมะโนอุตสาหกรรม สำนักงานสถิติแห่งชาติจึงได้บูรณาการการจัดทำสำมะโนดังกล่าวไปพร้อมกันภายใต้ชื่อ “โครงการ

สำมะโนธุรกิจและอุตสาหกรรม พ.ศ. 2555” โดยกำหนดแผนดำเนินการเก็บรวบรวมข้อมูลเป็น 2 ขั้นตอน คือ ขั้นการเก็บรวบรวมข้อมูลพื้นฐานของสถานประกอบการทุกประเภท และขั้นการเก็บรวบรวมข้อมูลรายละเอียดของสถานประกอบการ เฉพาะสถานประกอบการที่ประกอบธุรกิจทางการค้า ธุรกิจทางการบริการ และอุตสาหกรรมการผลิต

### 1.2 วัตถุประสงค์

1.2.1 เพื่อเก็บรวบรวมข้อมูลพื้นฐานที่แสดงให้เห็นโครงสร้าง และการกระจายตัวของสถานประกอบการประเภทต่างๆ เช่น สถานประกอบการธุรกิจทางการค้า ธุรกิจทางการบริการ อุตสาหกรรมการผลิต การก่อสร้าง การขนส่งทางบก สถานที่เก็บสินค้า กิจกรรมด้านข้อมูลข่าวสารและการสื่อสาร และโรงพยาบาลเอกชน เป็นต้น

1.2.2 เพื่อเก็บรวบรวมรายละเอียดการดำเนินงานของสถานประกอบการเกี่ยวกับจำนวน และขนาดของสถานประกอบการ ประเภทธุรกิจ และอุตสาหกรรม จำนวนคนทำงาน ลูกจ้าง ค่าตอบแทนแรงงาน มูลค่าซื้อสินค้ามาจำหน่าย หรือให้บริการ ต้นทุนการผลิต ค่าใช้จ่ายในการดำเนินงาน มูลค่าขายผลผลิตและรายรับ ส่วนเปลี่ยนแปลงของวัตถุดิบและสินค้าคงเหลือ และมูลค่าสินทรัพย์ถาวรของสถานประกอบการ เป็นต้น

### 1.3 ขอบข่ายและคัมรวม

*ขอบข่าย*ในการเก็บรวบรวมข้อมูลพื้นฐาน ได้แก่ สถานประกอบการทั่วประเทศที่ประกอบกิจกรรมทางเศรษฐกิจ ตามการจัดประเภทมาตรฐานอุตสาหกรรมประเทศไทย ปี 2552 (Thailand Standard Industrial Classification: TSIC-2009) ดังนี้

- ธุรกิจทางการค้าและธุรกิจทางการบริการ
- การผลิต
- การก่อสร้าง

- การขนส่งทางบก และสถานที่เก็บสินค้า
- กิจกรรมด้านข้อมูลข่าวสารและการสื่อสาร
- โรงพยาบาลเอกชน

**ไม่รวม :** แผงลอยในตลาด แผงลอยและหาบเร่ และแผงลอยในศูนย์การค้า

**คุ้มครอง**สถานประกอบการที่มีคนทำงานตั้งแต่ 1 คนขึ้นไปที่ตั้งอยู่ในจังหวัดเชียงราย

#### 1.4 คาบเวลาอ้างอิง

ข้อมูลพื้นฐานเกี่ยวกับจำนวนและลักษณะต่าง ๆ ของสถานประกอบการที่เก็บรวบรวม เป็นข้อมูลของสถานประกอบการที่เปิดดำเนินกิจการในปี 2554

#### 1.5 รายการข้อมูลที่เกี่ยวข้อง

- 1.5.1 ชื่อและสถานที่ตั้งของสถานประกอบการ
- 1.5.2 ประเภทกิจกรรมทางเศรษฐกิจของสถานประกอบการ
- 1.5.3 รูปแบบการจัดตั้งตามกฎหมาย
- 1.5.4 รูปแบบการจัดตั้งทางเศรษฐกิจ
- 1.5.5 การร่วมลงทุนหรือถือหุ้นจากต่างประเทศ
- 1.5.6 จำนวนคนทำงานและลูกจ้าง
- 1.5.7 การขายสินค้าหรือบริการทางอินเทอร์เน็ต
- 1.5.8 จำนวนห้องพัก/จำนวนเตียง
- 1.5.9 หมายเลขโทรศัพท์/โทรสาร/E-mail Address

#### 1.6 ประโยชน์ของข้อมูล

ข้อมูลที่ได้จะเป็นประโยชน์สำหรับผู้ใช้อข้อมูลทั้งในภาครัฐและเอกชน ดังนี้

##### ภาครัฐ :

1.6.1 ใช้ในการวางแผนและกำหนดนโยบาย พัฒนาเศรษฐกิจด้านธุรกิจทางการค้า ธุรกิจทางการบริการ และอุตสาหกรรมการผลิตทั้งในระดับประเทศและระดับท้องถิ่น เพื่อเสริมสร้างศักยภาพของธุรกิจและอุตสาหกรรมให้สามารถแข่งขันได้ในเวทีการค้าโลก

1.6.2 ใช้ในการจัดทำดัชนีชี้วัดภาวะเศรษฐกิจและภาวะการค้าเน้นกิจการ เช่น ผลิตภัณฑ์มวลรวม ตารางปัจจัยการผลิตและผลผลิตของประเทศ สัดส่วนแรงงานในภาคการผลิต การบริการ เป็นต้น

1.6.3 ใช้ในการจัดทำแผนวิเคราะห์สถานการณ์ในการส่งเสริมวิสาหกิจขนาดกลางและขนาดย่อมของประเทศ

1.6.4 ใช้ประกอบการพิจารณากำหนดนโยบาย ออกกฎหมายและมาตรการต่างๆ เพื่อส่งเสริมและกำหนดทิศทางการประกอบธุรกิจทางการค้า ธุรกิจทางการบริการ และอุตสาหกรรมการผลิต ให้เป็นไปตามแนวนโยบายที่กำหนดไว้

1.6.5 เป็นข้อมูลพื้นฐานในการวางแผนจัดทำโครงสร้างพื้นฐาน (Infrastructure) เพื่อสนับสนุนธุรกิจทางการค้า ธุรกิจทางการบริการ และอุตสาหกรรมการผลิตของประเทศ

1.6.6 ใช้ในการพัฒนาระบบข้อมูลเพื่อการวางแผนเตือนภัยทางเศรษฐกิจและสังคม

1.6.7 ใช้ประโยชน์ในทางสถิติเพื่อจัดทำกรอบตัวอย่าง สำหรับการเก็บรวบรวมข้อมูลจากสถานประกอบการของหน่วยสถิติต่างๆ

##### ภาคเอกชน :

1.6.8 ผู้ประกอบการใช้ข้อมูลพื้นฐานและข้อมูลการค้าเน้นกิจการ เป็นเครื่องมือสำหรับการวิเคราะห์สถานการณ์ด้านเศรษฐกิจ รวมทั้งการวางแผนตัดสินใจเกี่ยวกับการลงทุนขยายกิจการ/สาขา บริหารและควบคุมการค้าเน้นกิจการในด้านต่างๆ ให้มีประสิทธิภาพยิ่งขึ้น

1.6.9 ใช้ข้อมูลเป็นมาตรฐาน เพื่อเปรียบเทียบผลการดำเนินงานของตนเองกับกิจการอื่นๆ ในอุตสาหกรรมประเภทเดียวกัน หรือขนาดต่างๆ

1.6.10 สำหรับนักวิชาการ นักวิจัย และสถาบันการศึกษา นำไปศึกษาวิเคราะห์ต่อยอดสร้างนวัตกรรม เพื่อสนับสนุน ส่งเสริม และพัฒนาธุรกิจทางการค้า ธุรกิจทางการบริการ และอุตสาหกรรมการผลิตที่อยู่ในความสนใจ และเรื่องต่างๆ ที่เกี่ยวข้อง

## บทที่ 2

### ข้อมูลพื้นฐานที่สำคัญของสถานประกอบการ

#### 2.1 จำนวนสถานประกอบการ

จากการสำมะโนธุรกิจและอุตสาหกรรม พ.ศ. 2555 (ข้อมูลพื้นฐาน) ซึ่งเก็บรวบรวมข้อมูลสถานประกอบการที่อยู่ทั้งในเขตเทศบาล และนอกเขตเทศบาล พบว่า จังหวัดเชียงใหม่มีจำนวนสถานประกอบการทั้งสิ้น 45,184 แห่ง ในจำนวนนี้ เป็นสถานประกอบการที่อยู่ในอำเภอเมืองเชียงใหม่ จำนวน 13,903 แห่ง

คิดเป็นร้อยละ 30.8 รองลงมาตั้งอยู่ในอำเภอแม่สาย จำนวน 5,154 แห่ง คิดเป็นร้อยละ 11.4 และในอำเภอพาน มีสถานประกอบการจำนวน 4,024 แห่ง คิดเป็นร้อยละ 8.9 ส่วนอำเภอที่มีสถานประกอบการน้อยที่สุด คือ อำเภอดอยหลวง มีสถานประกอบการเพียง 489 แห่ง คิดเป็นร้อยละ 1.1 ดังตาราง ก

ตาราง ก จำนวนและร้อยละของสถานประกอบการ จำแนกตามอำเภอ

อำเภอ	จำนวน	ร้อยละ
รวม	45,184	100.0
อำเภอเมืองเชียงใหม่	13,903	30.8
อำเภอเวียงชัย	1,444	3.2
อำเภอเชียงของ	2,003	4.4
อำเภอเทิง	2,344	5.2
อำเภอพาน	4,024	8.9
อำเภอป่าแดด	826	1.8
อำเภอแม่จัน	3,822	8.5
อำเภอเชียงแสน	1,915	4.2
อำเภอแม่สาย	5,154	11.4
อำเภอแม่สรวย	1,803	4.0
อำเภอเวียงป่าเป้า	2,143	4.7
อำเภอพญาเม็งราย	1,081	2.4
อำเภอเวียงแก่น	623	1.4
อำเภอขุนตาล	954	2.1
อำเภอแม่ฟ้าหลวง	809	1.8
อำเภออำเภอแม่ลาว	1,045	2.3
อำเภอเวียงเชียงรุ้ง	802	1.8
อำเภอดอยหลวง	489	1.1

## 2.2 กิจกรรมทางเศรษฐกิจ

เมื่อพิจารณาจำนวนสถานประกอบการตามกิจกรรมทางเศรษฐกิจ พบว่า ในจังหวัดเชียงราย สถานประกอบการประกอบกิจกรรมการขายปลีก มีจำนวนมากที่สุด คือ 16,863 แห่ง คิดเป็นร้อยละ 37.3 รองลงมาเป็นสถานประกอบการที่ประกอบกิจกรรมการผลิต มีจำนวน 6,477 แห่ง คิดเป็นร้อยละ 14.3 อันดับที่สามเป็นสถานประกอบการที่ประกอบกิจกรรมที่พักแรม บริการอาหารและเครื่องดื่ม มีจำนวน 5,531 แห่ง

คิดเป็นร้อยละ 12.3 โดยสถานประกอบการส่วนใหญ่มีที่ตั้งอยู่ในอำเภอเมืองเชียงรายทั้ง 3 ประเภทกิจกรรมทางเศรษฐกิจ สำหรับสถานประกอบการที่ประกอบกิจกรรมด้านโรงพยาบาล มีจำนวนน้อยที่สุด เพียง 2 แห่ง คิดเป็นร้อยละ 0.0 เท่านั้น พบเฉพาะในเขตอำเภอเมืองเชียงราย และสถานประกอบการที่เหลือก็กระจายไปตามประเภทกิจกรรมทางเศรษฐกิจ เช่น การผลิต, การขายส่งและขายปลีก การซ่อมแซมยานยนต์ ดังตาราง ข

ตาราง ข จำนวนและร้อยละของสถานประกอบการ จำแนกตามกิจกรรมทางเศรษฐกิจ

กิจกรรมทางเศรษฐกิจ	จำนวน	ร้อยละ
<b>รวม</b>	45,184	100.0
การขายส่งและการขายปลีก การซ่อมยานยนต์ และจักรยานยนต์	3,231	7.2
การขายส่ง	1,362	3.0
การขายปลีก	16,863	37.3
ที่พักแรม บริการอาหารและเครื่องดื่ม	5,531	12.3
ข้อมูลข่าวสาร คอมพิวเตอร์ และการสื่อสาร	354	0.8
กิจกรรมอสังหาริมทรัพย์	2,876	6.4
กิจกรรมทางวิชาชีพ วิทยาศาสตร์และเทคนิค	502	1.1
การให้เช่า บริการท่องเที่ยว และการบริการสนันสนุนอื่นๆ	1,091	2.4
ศิลปะ ความบันเทิง และนันทนาการ	388	0.9
กิจกรรมบริการอื่นๆ	4,582	10.1
การผลิต	6,477	14.3
การจัดการและการบำบัดน้ำเสีย ของเสียและสิ่งปฏิกูล	25	0.1
การก่อสร้าง	613	1.3
การขนส่งทางบก สถานที่เก็บสินค้า	1,287	2.8
กิจกรรมด้านโรงพยาบาลเอกชน	2	-

หมายเหตุ : - ไม่มีข้อมูล หรือข้อมูลมีค่าเป็น 0 หรือมีข้อมูลจำนวนเล็กน้อย

เมื่อพิจารณากิจกรรมทางเศรษฐกิจ จำแนกตามขนาดของสถานประกอบการ พบว่า ในเกือบทุกประเภทกิจกรรมทางเศรษฐกิจ จะมีจำนวนสถานประกอบการขนาด 1 – 15 คน มากกว่า

ขนาดอื่นๆ ยกเว้นสถานประกอบการที่มีประกอบกิจกรรมด้านโรงพยาบาลเอกชน จะมีจำนวนสถานประกอบการขนาด 200 คนขึ้นไปมากกว่า รายละเอียดดังตาราง ค

**ตาราง ค จำนวนและร้อยละของสถานประกอบการ จำแนกตามกิจกรรมทางเศรษฐกิจ และขนาดของสถานประกอบการ (จำนวนคนทำงาน)**

กิจกรรมทางเศรษฐกิจ	รวม	ขนาดของสถานประกอบการ (จำนวนคนทำงาน)					
		1-15 คน	16-25 คน	26-30 คน	31-50 คน	51-200 คน	มากกว่า 200 คน
รวม	45,184 (100.0)	44,590 (98.7)	313 (0.7)	74 (0.2)	121 (0.2)	76 (0.2)	10 (-)
การขายส่งและการขายปลีก การซ่อมยานยนต์ และจักรยานยนต์	3,231 (100.0)	3,192 (98.8)	20 (0.6)	1 (-)	10 (0.3)	7 (0.2)	1 (-)
การขายส่ง	1,362 (100.0)	1,331 (97.7)	16 (1.2)	2 (0.2)	7 (0.5)	6 (0.4)	-
การขายปลีก	16,863 (100.0)	16,788 (99.5)	45 (0.3)	6 (-)	12 (0.1)	11 (0.1)	1 (-)
ที่พักแรม บริการอาหารและเครื่องดื่ม	5,531 (100.0)	5,419 (98.0)	61 (1.1)	11 (0.2)	22 (0.4)	17 (0.3)	1 (-)
ข้อมูลข่าวสาร คอมพิวเตอร์ และการสื่อสาร	354 (100.0)	350 (98.9)	3 (0.8)	-	-	1 (0.3)	-
กิจกรรมอสังหาริมทรัพย์	2,876 (100.0)	2,871 (99.8)	5 (0.2)	-	-	-	-
กิจกรรมทางวิชาชีพ วิทยาศาสตร์และเทคโนโลยี	502 (100.0)	501 (99.8)	1 (0.2)	-	-	-	-
การให้เช่า บริการท่องเที่ยว และการบริการสนับสนุนอื่นๆ	1,091 (100.0)	1,075 (98.5)	7 (0.6)	5 (0.5)	3 (0.3)	1 (0.1)	-
ศิลปะ ความบันเทิง และนันทนาการ	388 (100.0)	380 (97.9)	5 (1.3)	2 (0.5)	-	-	1 (0.3)
กิจกรรมบริการอื่นๆ	4,582 (100.0)	4,574 (99.8)	8 (0.2)	-	-	-	-
การผลิต	6,477 (100.0)	6,220 (96.0)	128 (2.0)	39 (0.6)	59 (1.0)	28 (0.4)	3 (-)
การจัดการและการบำบัดน้ำเสีย ของเสีย และสิ่งปฏิกูล	25 (100.0)	19 (76.0)	1 (4.0)	1 (4.0)	3 (12.0)	1 (4.0)	-
การก่อสร้าง	613 (100.0)	597 (97.4)	9 (1.4)	3 (0.5)	1 (0.2)	3 (0.5)	-
การขนส่งทางบก สถานที่เก็บสินค้า	1,287 (100.0)	1,273 (98.9)	4 (0.3)	4 (0.3)	4 (0.3)	1 (0.1)	1 (0.1)
กิจกรรมด้านโรงพยาบาลเอกชน	2 (100.0)	-	-	-	-	-	2 (100.0)

หมายเหตุ : (1) ตัวเลขในวงเล็บ คือ อัตราร้อยละ

(2) - ไม่มีข้อมูล หรือข้อมูลมีค่าเป็น 0 หรือมีข้อมูลจำนวนเล็กน้อย

(3) ผลรวมร้อยละอาจไม่เท่ากับ 100 เนื่องจากการปัดเศษ

### 2.3 ขนาดของสถานประกอบการ

สถานประกอบการขนาด 1 – 15 คน มีจำนวนมากที่สุด คือ 44,590 แห่ง คิดเป็นร้อยละ 98.7 รองลงมาเป็นสถานประกอบการขนาด 16 – 25 คน คือ 313 แห่ง คิดเป็นร้อยละ 0.7 อันดับที่สามเป็นสถานประกอบการขนาด 31 – 50 คน คือ 121 แห่ง คิดเป็นร้อยละ 0.3 และสถานประกอบการขนาด 200 คนขึ้นไปมีจำนวนน้อยที่สุด คือ 10 แห่ง คิดเป็นร้อยละ 0.0 ดังตาราง ๙

### 2.4 รูปแบบการจัดตั้งตามกฎหมาย

สถานประกอบการส่วนใหญ่ในจังหวัดเชียงรายเป็นสถานประกอบการส่วนบุคคล มีจำนวน 42,907 แห่ง คิดเป็นร้อยละ 94.9 รองลงมาเป็นสถานประกอบการที่มีรูปแบบการจัดตั้งทางกฎหมายเป็นห้างหุ้นส่วนจำกัด ห้างหุ้นส่วนสามัญนิติบุคคล มีจำนวน 807 แห่ง คิดเป็นร้อยละ 1.8 อันดับที่สามเป็นสถานประกอบการที่มีรูปแบบการจัดตั้งทางกฎหมายเป็นบริษัทจำกัด บริษัทจำกัด (มหาชน) มีจำนวน 768 แห่ง คิดเป็นร้อยละ 1.7 และสถานประกอบการที่มีรูปแบบการจัดตั้งทางกฎหมายเป็นส่วนราชการหรือ

รัฐวิสาหกิจมีจำนวนน้อยที่สุด คือ 27 แห่ง คิดเป็นร้อยละ 0.1 ดังตาราง ๙

### 2.5 รูปแบบการจัดตั้งทางเศรษฐกิจ

เมื่อพิจารณาจำนวนสถานประกอบการตามรูปแบบการจัดตั้งทางเศรษฐกิจ พบว่า สถานประกอบการที่มีลักษณะเป็นสำนักงานแห่งเดียวมีจำนวนมากที่สุด คือ 44,345 แห่ง คิดเป็นร้อยละ 98.1 รองลงมาเป็นสถานประกอบการที่มีรูปแบบการจัดตั้งทางเศรษฐกิจเป็นสำนักงานสาขา คือ 760 แห่ง คิดเป็นร้อยละ 1.7 สำหรับสถานประกอบการที่มีรูปแบบการจัดตั้งทางเศรษฐกิจเป็นสำนักงานใหญ่มีเพียง 76 แห่ง คิดเป็นร้อยละ 0.2 ที่เหลือเป็นอื่น ดังตาราง ๙

### 2.6 การมีต่างประเทศร่วมลงทุนหรือถือหุ้น

ในจำนวนสถานประกอบการที่มีรูปแบบการจัดตั้งทางกฎหมายเป็นบริษัทจำกัด บริษัทจำกัด (มหาชน) มีสถานประกอบการเพียง 10 แห่ง ที่มีต่างประเทศร่วมลงทุนหรือถือหุ้น คิดเป็นร้อยละ 1.3 โดยแยกเป็นร่วมลงทุนหรือถือหุ้นน้อยกว่า ร้อยละ 10, ร้อยละ 10 – 50 และมากกว่าร้อยละ 50 ขึ้นไป จำนวน 5 แห่ง, 4 แห่ง และ 1 แห่ง ตามลำดับ ดังตาราง ๙

ตาราง ง จำนวนและร้อยละของสถานประกอบการ จำแนกตามลักษณะของสถานประกอบการ

ลักษณะของสถานประกอบการ	จำนวน	ร้อยละ
<b>รวม</b>	<b>45,184</b>	<b>100.0</b>
<b>ขนาดของสถานประกอบการ (จำนวนคนทำงาน)</b>		
1 – 15 คน	44,590	95.0
16 – 25 คน	313	0.7
26 – 30 คน	74	0.2
31 – 50 คน	121	0.3
51 – 200 คน	76	0.2
มากกว่า 200 คน	10	-
<b>รูปแบบการจัดตั้งตามกฎหมาย</b>		
ส่วนบุคคล	42,907	98.1
ห้างหุ้นส่วนจำกัด ห้างหุ้นส่วนสามัญนิติบุคคล	807	1.8
บริษัทจำกัด บริษัทจำกัด (มหาชน)	768	1.7
ส่วนราชการ รัฐวิสาหกิจ	27	0.1
สหกรณ์	122	0.3
อื่น ๆ	553	1.2
<b>รูปแบบการจัดตั้งทางเศรษฐกิจ</b>		
สำนักงานแห่งเดียว	44,345	98.2
สำนักงานใหญ่	76	0.2
สำนักงานสาขา	760	1.6
อื่น ๆ	3	-
<b>การมีต่างประเทศร่วมลงทุนหรือถือหุ้น</b>		
ไม่มี	758	98.7
มี	10	1.3
น้อยกว่า 10 %	5	0.7
10 – 50 %	4	0.5
มากกว่า 50 %	1	0.1

หมายเหตุ : - ไม่มีข้อมูล หรือข้อมูลมีค่าเป็น 0 หรือมีข้อมูลจำนวนเล็กน้อย



## 2.7 คนทำงานและลูกจ้าง

**2.7.1 จำนวนคนทำงาน** เมื่อพิจารณาจำนวนคนทำงานในสถานประกอบการ พบว่าคนทำงานส่วนใหญ่ทำงานในสถานประกอบการขนาด 1 – 15 คน คือ 86,059 คน (ร้อยละ 78.5) ที่เหลือกระจายตามสถานประกอบการแต่ละขนาดไม่ต่างกันมากนัก ดังตาราง จ

**2.7.2 จำนวนลูกจ้าง** เมื่อพิจารณา ลูกจ้าง พบว่า ลูกจ้างส่วนใหญ่ทำงานในสถานประกอบการขนาด 1 – 15 คน คือ 25,979 คน (ร้อยละ 57.2) อีกร้อยละ 42.8 ทำงานในสถานประกอบการขนาด 16 คนขึ้นไป ดังตาราง จ

**ตาราง จ จำนวนและร้อยละของคนทำงานและลูกจ้าง จำแนกตามขนาดของสถานประกอบการและกิจกรรมทางเศรษฐกิจ**

ขนาดของสถานประกอบการ/กิจกรรมทางเศรษฐกิจ	จำนวนสถานประกอบการ	คนทำงาน		ลูกจ้าง	
		จำนวน	ร้อยละ	จำนวน	ร้อยละ
<b>รวม</b>	<b>45,184</b>	<b>109,632</b>	<b>100.0</b>	<b>45,390</b>	<b>100.0</b>
<b>ขนาดของสถานประกอบการ (จำนวนคนทำงาน)</b>					
1 - 15 คน	44,590	86,059	78.5	25,979	57.2
16 - 25 คน	313	6,256	5.7	4,681	10.3
26 - 30 คน	74	2,125	1.9	1,369	3.0
31 - 50 คน	121	4,793	4.4	3,652	8.1
51 - 200 คน	76	7,332	6.7	6,658	14.7
มากกว่า 200 คน	10	3,067	2.8	3,051	6.7
<b>กิจกรรมทางเศรษฐกิจ</b>					
การขายส่งและการขายปลีก การซ่อมยานยนต์และจักรยานยนต์	3,231	8,667	7.9	4,663	10.3
การขายส่ง	1,362	4,867	4.4	2,868	6.3
การขายปลีก	16,863	32,457	29.6	9,647	21.3
ที่พักแรม บริการอาหารและเครื่องดื่ม	5,531	16,745	15.3	8,497	18.7
ข้อมูลข่าวสาร คอมพิวเตอร์ และการสื่อสาร	354	761	0.7	334	0.7
กิจกรรมอสังหาริมทรัพย์	2,876	3,887	3.5	590	1.3
กิจกรรมทางวิชาชีพ วิทยาศาสตร์และเทคโนโลยี	502	1,088	1.0	394	0.9
การให้เช่า บริการท่องเที่ยว และการบริการ สนับสนุนอื่นๆ	1,091	2,617	2.4	1,206	2.7
ศิลปะ ความบันเทิง และนันทนาการ	388	1,208	1.1	606	1.3
กิจกรรมบริการอื่นๆ	4,582	6,139	5.6	992	2.2
การผลิต	6,477	24,749	22.6	11,493	25.3
การจัดการและการบำบัดน้ำเสีย ของเสียและสิ่งปฏิกูล	25	323	0.3	140	0.3
การก่อสร้าง	613	2,691	2.5	1,882	4.1
การขนส่งทางบก สถานที่เก็บสินค้า	1,287	2,408	2.2	1,053	2.3
กิจกรรมด้านโรงพยาบาลเอกชน	2	1,025	0.9	1,025	2.3

## 2.8 การขายสินค้าหรือบริการทางอินเทอร์เน็ต

ในจำนวนสถานประกอบการทั้งสิ้น 45,184 แห่ง มีสถานประกอบการที่มีการขายสินค้าหรือบริการทางอินเทอร์เน็ตเพียง 61 แห่ง คิดเป็นร้อยละ 0.1 และเมื่อพิจารณาตามกิจกรรมทางเศรษฐกิจจะเห็นได้ว่า สถานประกอบการที่

ประกอบกิจกรรมด้านข้อมูลข่าวสาร คอมพิวเตอร์ และการสื่อสารมากที่สุดคือ ร้อยละ 0.8 ของสถานประกอบการประเภทเดียวกัน รองลงมาคือ สถานประกอบการเกี่ยวกับที่พักแรม บริการอาหารและเครื่องดื่ม ร้อยละ 0.6 ดังตาราง ข

ตาราง ข จำนวนสถานประกอบการ ที่มีการขายสินค้าหรือบริการทางอินเทอร์เน็ต จำแนกตามกิจกรรมทางเศรษฐกิจ

กิจกรรมทางเศรษฐกิจ	จำนวนสถานประกอบการ	การขายสินค้าหรือบริการทางอินเทอร์เน็ต	
		มี	ไม่มี
รวม	45,184 (100.0)	61 (0.1)	45,123 (99.9)
การขายส่งและการขายปลีก การซ่อมยานยนต์และจักรยานยนต์	3,231 (100.0)	2 (0.1)	3,229 (99.9)
การขายส่ง	1,362 (100.0)	-	1,362 (100.0)
การขายปลีก	16,863 (100.0)	13 (0.1)	16,850 (99.9)
ที่พักแรม บริการอาหารและเครื่องดื่ม	5,531 (100.0)	33 (0.6)	5,498 (99.4)
ข้อมูลข่าวสาร คอมพิวเตอร์ และการสื่อสาร	354 (100.0)	3 (0.8)	351 (99.2)
กิจกรรมอสังหาริมทรัพย์	2,876 (100.0)	5 (0.2)	2,871 (99.8)
กิจกรรมทางวิชาชีพ วิทยาศาสตร์และเทคโนโลยี	502 (100.0)	-	502 (100.0)
การให้เช่า บริการท่องเที่ยว และการบริการสนับสนุนอื่นๆ	1,091 (100.0)	4 (0.4)	1,087 (99.6)
ศิลปะ ความบันเทิง และนันทนาการ	388 (100.0)	-	388 (100.0)
กิจกรรมบริการอื่นๆ	4,582 (100.0)	1 (-)	4,581 (100.0)
การผลิต	6,477 (100.0)	-	6,477 (100.0)
การจัดการและการบำบัดน้ำเสีย ของเสียและสิ่งปฏิกูล	25 (100.0)	-	25 (100.0)
การก่อสร้าง	613 (100.0)	-	613 (100.0)
การขนส่งทางบก สถานที่เก็บสินค้า	1,287 (100.0)	-	1,287 (100.0)
กิจกรรมด้านโรงพยาบาลเอกชน	2 (100.0)	-	2 (100.0)

หมายเหตุ : (1) ตัวเลขในวงเล็บ คือ อัตราร้อยละ

(2) - ไม่มีข้อมูล หรือข้อมูลมีค่าเป็น 0 หรือมีข้อมูลจำนวนเล็กน้อย

ตารางสถิติ  
STATISTICAL TABLES

## สารบัญตารางสถิติ

- ตาราง 1 จำนวนสถานประกอบการ จำแนกตามกิจกรรมทางเศรษฐกิจ อำเภอและตำบล
- ตาราง 2 จำนวนสถานประกอบการ จำแนกตามรูปแบบการจัดตั้งตามกฎหมาย อำเภอและตำบล
- ตาราง 3 จำนวนสถานประกอบการ จำแนกตามรูปแบบการจัดตั้งทางเศรษฐกิจ อำเภอและตำบล
- ตาราง 4 จำนวนสถานประกอบการ จำแนกตามสัดส่วนของการร่วมลงทุนหรือถือหุ้น  
ของต่างประเทศ อำเภอและตำบล
- ตาราง 5 จำนวนสถานประกอบการ จำแนกตามขนาดของสถานประกอบการ (จำนวนคนทำงาน)  
อำเภอและตำบล
- ตาราง 6 จำนวนคนทำงานในสถานประกอบการ จำแนกตามขนาดของสถานประกอบการ  
(จำนวนคนทำงาน) อำเภอและตำบล
- ตาราง 7 จำนวนสถานประกอบการ จำแนกตามขนาดของสถานประกอบการ (จำนวนลูกจ้าง)  
อำเภอและตำบล
- ตาราง 8 จำนวนลูกจ้างในสถานประกอบการ จำแนกตามขนาดของสถานประกอบการ  
(จำนวนคนทำงาน) อำเภอและตำบล
- ตาราง 9 จำนวนสถานประกอบการ จำแนกตามการขายสินค้าหรือบริการทางอินเทอร์เน็ต  
อำเภอและตำบล
- ตาราง 10 จำนวนสถานประกอบการ จำแนกตามรูปแบบการจัดตั้งตามกฎหมาย  
และกิจกรรมทางเศรษฐกิจ
- ตาราง 11 จำนวนสถานประกอบการ จำแนกตามรูปแบบการจัดตั้งทางเศรษฐกิจ  
และกิจกรรมทางเศรษฐกิจ
- ตาราง 12 จำนวนสถานประกอบการ จำแนกตามสัดส่วนของการร่วมลงทุนหรือถือหุ้น  
ของต่างประเทศ และกิจกรรมทางเศรษฐกิจ
- ตาราง 13 จำนวนสถานประกอบการ จำแนกตามขนาดของสถานประกอบการ (จำนวนคนทำงาน)  
และกิจกรรมทางเศรษฐกิจ
- ตาราง 14 จำนวนคนทำงานในสถานประกอบการ จำแนกตามขนาดของสถานประกอบการ  
(จำนวนคนทำงาน) และกิจกรรมทางเศรษฐกิจ
- ตาราง 15 จำนวนสถานประกอบการ จำแนกตามขนาดของสถานประกอบการ (จำนวนลูกจ้าง)  
และกิจกรรมทางเศรษฐกิจ
- ตาราง 16 จำนวนลูกจ้างในสถานประกอบการ จำแนกตามขนาดของสถานประกอบการ  
(จำนวนคนทำงาน) และกิจกรรมทางเศรษฐกิจ
- ตาราง 17 จำนวนสถานประกอบการ จำแนกตามการขายสินค้าหรือบริการทางอินเทอร์เน็ต  
และกิจกรรมทางเศรษฐกิจ











ตาราง 1 จำนวนสถานประกอบการ จำแนกตามกิจกรรมทางเศรษฐกิจ อำเภอและตำบล (ต่อ)  
TABLE 1 NUMBER OF ESTABLISHMENTS BY ECONOMIC ACTIVITY, AMPHOE AND TAMBON (Cont'd)

อำเภอ/ตำบล	จำนวน สถาน ประกอบการ Number of establishments	กิจกรรมทางเศรษฐกิจ Economic Activity														กิจกรรมด้าน โรงพยาบาล เอกชน Private hospital activities	
		การขายส่ง และขายปลีก Wholesale and retail trade	การขายส่ง Wholesale trade	การขายปลีก Retail trade	ที่พักแรม บริการอาหาร และเครื่องดื่ม Accommodation, food and beverage service activities	ข้อมูลข่าวสาร คอมพิวเตอร์ และการสื่อสาร Information and communication	กิจกรรม อสังหาริมทรัพย์ Real estate activities	กิจกรรมทางวิชาชีพ วิทยาศาสตร์และ เทคนิค Professional, scientific and technical activities	การให้คำ ปรึกษา และการบริการ สนับสนุนอื่นๆ Administration and support service activities	ศิลปะ ความบันเทิง และนันทนาการ Arts, entertainment and recreation	กิจกรรมบริการอื่น ๆ Other service activities	การผลิต Manufacturing	การจัดการ และการบำบัด น้ำเสีย ของเสีย และสิ่งปฏิกูล Sewerage, waste management and remediation activities	การก่อสร้าง Construction	การขนส่งทางบก สถานีเดินสินค้า Land transport and storage		
อำเภอเชียงเพ็ง	802	67	10	395	73	2	24	3	19	7	62	107	-	11	22	-	AmphoeWiang Chiang Rung
ตำบลทุ่งก่อ	381	36	5	168	39	2	19	3	15	3	44	38	-	6	3	-	TambonThung Ko
ตำบลดงมหาวัน	191	11	4	91	15	-	-	-	2	3	10	45	-	2	8	-	TambonDong Maha Wan
ตำบลป่าซาง	230	20	1	136	19	-	5	-	2	1	8	24	-	3	11	-	TambonPa Sang
อำเภอดอยหลวง	489	31	9	224	48	4	12	3	7	-	34	90	-	4	23	-	AmphoeDoi Luang
ตำบลบงน้อย	151	11	2	65	17	1	1	3	4	-	10	27	-	2	8	-	TambonPong Noi
ตำบลโชคชัย	166	12	4	87	18	2	-	-	2	-	12	22	-	-	7	-	TambonChok Chai
ตำบลหนองป่าก่อ	172	8	3	72	13	1	11	-	1	-	12	41	-	2	8	-	TambonNong Pa Ko

ที่มา : สำนักงานธุรกิจและอุตสาหกรรม พ.ศ. 2555 (ข้อมูลพื้นฐาน) จังหวัดเชียงราย สำนักงานสถิติแห่งชาติ กระทรวงเทคโนโลยีสารสนเทศและการสื่อสาร

Source : The 2012 Business and Industrial Census (Basic Information) Chiang Rai Province, National Statistical Office, Ministry of Information and Communication Technology.

ตาราง 2 จำนวนสถานประกอบการ จำนวนตามรูปแบบการจัดตั้งตามกฎหมาย อำเภอและตำบล  
TABLE 2 NUMBER OF ESTABLISHMENTS BY FORM OF LEGAL ORGANIZATION, AMPHOE AND TAMBON

อำเภอ/ตำบล	จำนวน สถานประกอบการ Number of establishments	รูปแบบการจัดตั้งตามกฎหมาย Form of legal organization						Total	Amphoe/Mueang Chiang Rai
		ส่วนบุคคล Individual proprietor	ห้างหุ้นส่วนจำกัด ห้างหุ้นส่วนสามัญ นิติบุคคล Juristic partnership	บริษัทจำกัด บริษัทจำกัด (มหาชน) Company limited, Public company limited	ส่วนราชการ รัฐวิสาหกิจ Government, State-enterprises	สหกรณ์ Cooperatives	อื่น ๆ Others		
<b>รวม</b>	<b>45,184</b>	<b>42,907</b>	<b>807</b>	<b>768</b>	<b>27</b>	<b>122</b>	<b>553</b>	<b>Total</b>	
<b>อำเภอเมืองเชียงใหม่</b>	<b>13,903</b>	<b>13,069</b>	<b>311</b>	<b>402</b>	<b>23</b>	<b>19</b>	<b>79</b>	<b>AmphoeMueang Chiang Rai</b>	
ตำบลเวียง	1,638	1,479	58	94	3	1	3	TambonWiang	
ตำบลรอบเวียง	4,768	4,454	139	161	4	1	9	TambonRop Wiang	
ตำบลบ้านดู่	1,947	1,859	27	49	9	1	2	TambonBan Du	
ตำบลนางแล	377	354	6	5	-	7	5	TambonNang Lae	
ตำบลแม่ข้าวต้ม	337	323	5	1	-	1	7	TambonMae Khao Tom	
ตำบลแม่ยาว	349	344	1	-	-	-	4	TambonMae Yao	
ตำบลสันทราย	938	883	20	27	2	3	3	TambonSan Sai	
ตำบลแม่กรณ์	214	190	6	1	-	1	16	TambonMae Kon	
ตำบลห้วยชมพู	68	68	-	-	-	-	-	TambonHuai Chomphu	
ตำบลห้วยสัก	355	342	5	2	-	1	5	TambonHuai Sak	
ตำบลริมกก	1,153	1,090	24	30	3	-	6	TambonRim Kok	
ตำบลดอยลาน	187	179	1	-	-	3	4	TambonDoi Lan	
ตำบลป่าอ้อดอนชัย	394	377	5	6	-	-	6	TambonPa O Don Chai	
ตำบลท่าสาย	370	344	10	13	-	-	3	TambonTha Sai	
ตำบลดอยฮาง	107	104	1	-	2	-	-	TambonDoi Hang	
ตำบลท่าสุต	701	679	3	13	-	-	6	TambonTha Sut	

ตาราง 2 จำนวนสถานประกอบการ จำนวนตามรูปแบบการจัดตั้งตามกฎหมาย อำเภอและตำบล (ต่อ)  
TABLE 2 NUMBER OF ESTABLISHMENTS BY FORM OF LEGAL ORGANIZATION, AMPHOE AND TAMBON (Cont'd)

อำเภอ/ตำบล	จำนวน สถานประกอบการ Number of establishments	รูปแบบการจัดตั้งตามกฎหมาย Form of legal organization						สหกรณ์ Cooperatives	อื่น ๆ Others	Amphoe/Tambon
		ส่วนบุคคล Individual proprietor	ห้างหุ้นส่วนจำกัด ห้างหุ้นส่วนสามัญ นิติบุคคล Juristic partnership	บริษัทจำกัด บริษัทจำกัด (มหาชน) Company limited, Public company limited	ส่วนราชการ รัฐวิสาหกิจ Government, State-enterprises	สหกรณ์ Cooperatives	อื่น ๆ Others			
<b>อำเภอเวียงชัย</b>	<b>1,444</b>	<b>1,376</b>	<b>24</b>	<b>10</b>	<b>-</b>	<b>8</b>	<b>26</b>	<b>AmphoeWiang Chai</b>		
ตำบลเวียงชัย	608	571	17	6	-	4	10	TambonWiang Chai		
ตำบลผางาม	166	163	-	-	-	1	2	TambonPha Ngam		
ตำบลเวียงเหนือ	218	206	4	-	-	1	7	TambonWiang Nuea		
ตำบลดอนศิลา	244	239	-	2	-	1	2	TambonDon Sila		
ตำบลเมืองชุม	208	197	3	2	-	1	5	TambonMueang Chum		
<b>อำเภอเชียงของ</b>	<b>2,003</b>	<b>1,886</b>	<b>25</b>	<b>31</b>	<b>-</b>	<b>8</b>	<b>53</b>	<b>AmphoeChiang Khong</b>		
ตำบลเวียง	718	677	13	24	-	-	4	TambonWiang		
ตำบลสถาน	333	312	5	1	-	1	14	TambonSathan		
ตำบลศรี	129	117	2	-	-	1	9	TambonKhrueang		
ตำบลบุญเรือง	190	182	2	3	-	-	3	TambonBun Rueang		
ตำบลห้วยซ้อ	296	279	1	2	-	3	11	TambonHuai So		
ตำบลศรีดอนชัย	246	228	2	1	-	3	12	TambonSi Don Chai		
ตำบลริมโขง	91	91	-	-	-	-	-	TambonRim Khong		
<b>อำเภอเทิง</b>	<b>2,344</b>	<b>2,220</b>	<b>54</b>	<b>22</b>	<b>2</b>	<b>9</b>	<b>37</b>	<b>AmphoeThoeng</b>		
ตำบลเวียง	744	697	30	14	1	-	2	TambonWiang		
ตำบลงิ้ว	295	285	6	1	-	-	3	TambonNgio		
ตำบลปล้อง	325	304	7	6	1	1	6	TambonPlong		
ตำบลแม่ลอย	119	119	-	-	-	-	-	TambonMae Loi		
ตำบลเวียงเคียน	195	182	-	-	-	2	11	TambonChiang Khian		

ตาราง 2 จำนวนสถานประกอบการ จำนวนตามรูปแบบการจัดตั้งตามกฎหมาย อำเภอและตำบล (ต่อ)  
TABLE 2 NUMBER OF ESTABLISHMENTS BY FORM OF LEGAL ORGANIZATION, AMPHOE AND TAMBON (Cont'd)

อำเภอ/ตำบล	จำนวน สถานประกอบการ Number of establishments	รูปแบบการจัดตั้งตามกฎหมาย Form of legal organization						Amphoe/Tambon
		ส่วนบุคคล Individual proprietor	ห้างหุ้นส่วนจำกัด หุ้นส่วนสามัญ นิติบุคคล Juristic partnership	บริษัทจำกัด บริษัทจำกัด (มหาชน) Company limited, Public company limited	ส่วนราชการ รัฐวิสาหกิจ Government, State-enterprises	สหกรณ์ Cooperatives	อื่น ๆ Others	
ตำบลทับเต่า	207	205	-	-	-	2	-	Tambon Tap Tao
ตำบลทวา	213	203	5	1	-	1	3	Tambon Ngao
ตำบลสันทรายงาม	67	66	-	-	-	1	-	Tambon San Sai Ngam
ตำบลศรีดอนไชย	74	72	1	-	-	1	-	Tambon Si Don Chai
ตำบลหนองแรด	105	87	5	-	-	1	12	Tambon Nong Raet
<b>อำเภอพาน</b>	<b>4,024</b>	<b>3,839</b>	<b>69</b>	<b>44</b>	<b>-</b>	<b>7</b>	<b>65</b>	<b>Amphoe Phan</b>
ตำบลสันมะเค็ด	213	201	3	1	-	-	8	Tambon San Makheth
ตำบลแม่ฮ้อ	250	241	5	-	-	-	4	Tambon Mae O
ตำบลธารทอง	173	165	3	1	-	2	2	Tambon Than Thong
ตำบลสันติสุข	200	184	3	4	-	1	8	Tambon Santi Suk
ตำบลดอยงาม	154	149	4	1	-	-	-	Tambon Doi Ngam
ตำบลหัวงม	256	252	4	-	-	-	-	Tambon Hua Ngom
ตำบลเจริญเมือง	297	285	9	-	-	-	3	Tambon Charoen Mueang
ตำบลป่าหุ้ง	232	227	2	-	-	-	3	Tambon Pa Hung
ตำบลม่วงคำ	198	186	5	-	-	1	6	Tambon Muang Kham
ตำบลทรายขาว	398	389	1	2	-	-	6	Tambon Sai Khao
ตำบลสันกลาง	208	202	1	4	-	-	1	Tambon San Klang
ตำบลแม่เย็น	152	147	1	2	-	-	2	Tambon Mae Yen
ตำบลเมืองพาน	1,080	1,013	26	28	-	2	11	Tambon Mueang Phan
ตำบลทานตะวัน	142	132	-	1	-	1	8	Tambon Than Tawan
ตำบลเวียงหัว	71	66	2	-	-	-	3	Tambon Wiang Hao

ตาราง 2 จำนวนสถานประกอบการ จำนวนตามรูปแบบการจัดตั้งตามกฎหมาย อำเภอและตำบล (ต่อ)  
TABLE 2 NUMBER OF ESTABLISHMENTS BY FORM OF LEGAL ORGANIZATION, AMPHOE AND TAMBON (Cont'd)

อำเภอ/ตำบล	จำนวน สถานประกอบการ Number of establishments	รูปแบบการจัดตั้งตามกฎหมาย Form of legal organization						Amphoe/Tambon
		ส่วนบุคคล Individual proprietor	ห้างหุ้นส่วนจำกัด ห้างหุ้นส่วนสามัญ นิติบุคคล Juristic partnership	บริษัทจำกัด บริษัทจำกัด (มหาชน) Company limited, Public company limited	ส่วนราชการ รัฐวิสาหกิจ Government, State-enterprises	สหกรณ์ Cooperatives	อื่น ๆ Others	
<b>อำเภอป่าแดด</b>	<b>826</b>	<b>809</b>	<b>4</b>	<b>1</b>	<b>-</b>	<b>2</b>	<b>10</b>	<b>AmphoePa Daet</b>
ตำบลป่าแดด	223	220	1	1	-	-	1	TambonPa Daet
ตำบลป่าแวง	316	314	2	-	-	-	-	TambonPa Ngae
ตำบลสันมะค่า	108	103	1	-	-	-	4	TambonSan Makha
ตำบลโรงช้าง	119	116	-	-	-	2	1	TambonRong Chang
ตำบลศรีโพธิ์เงิน	60	56	-	-	-	-	4	TambonSi Pho Ngoen
<b>อำเภอแม่เงิน</b>	<b>3,822</b>	<b>3,636</b>	<b>85</b>	<b>43</b>	<b>1</b>	<b>8</b>	<b>49</b>	<b>AmphoeMae Chan</b>
ตำบลแม่เงิน	788	721	41	24	-	2	-	TambonMae Chan
ตำบลจันทน์จ้าว	268	265	1	-	-	-	2	TambonChan Chawa
ตำบลแม่คำ	346	340	3	-	-	2	1	TambonMae Kham
ตำบลป่าซาง	404	385	14	3	-	-	2	TambonPa Sang
ตำบลสันทราย	181	176	1	-	-	1	3	TambonSan Sai
ตำบลท่าข้าวเปลือก	170	168	-	-	-	-	2	TambonTha Khao Plueak
ตำบลป่าตึง	751	715	12	1	-	1	22	TambonPa Tueng
ตำบลแม่ไร่	306	294	5	3	1	-	3	TambonMae Rai
ตำบลศรีค้ำ	133	126	1	1	-	-	5	TambonSi Kham
ตำบลจันทน์จ้าวใต้	337	317	7	6	-	2	5	TambonChan Chawa Tai
ตำบลจอมสวรรค์	138	129	-	5	-	-	4	TambonChom Sawan

ตาราง 2 จำนวนสถานประกอบการ จำนวนตามรูปแบบการจัดตั้งตามกฎหมาย อำเภอและตำบล (ต่อ)  
TABLE 2 NUMBER OF ESTABLISHMENTS BY FORM OF LEGAL ORGANIZATION, AMPHOE AND TAMBON (Cont'd)

อำเภอ/ตำบล	จำนวน สถานประกอบการ Number of establishments	รูปแบบการจัดตั้งตามกฎหมาย Form of legal organization						อื่น ๆ Others	Amphoe/Tambon
		ส่วนบุคคล Individual proprietor	หุ้นส่วนจำกัด หุ้นส่วนสามัญ นิติบุคคล Juristic partnership	ห้างหุ้นส่วนจำกัด บริษัทจำกัด บริษัทจำกัด (มหาชน) Company limited, Public company limited	ส่วนราชการ รัฐวิสาหกิจ Government, State-enterprises	สหกรณ์ Cooperatives			
<b>อำเภอเชียงแสน</b>	<b>1,915</b>	<b>1,824</b>	<b>29</b>	<b>31</b>	<b>-</b>	<b>9</b>	<b>22</b>	<b>AmphoeChiang Saen</b>	
ตำบลเวียง	960	917	13	27	-	1	2	TambonWiang	
ตำบลป่าสัก	209	185	2	2	-	4	16	TambonPa Sak	
ตำบลบ้านแซว	259	251	3	2	-	-	3	TambonBan Saeo	
ตำบลศรีดอนมูล	159	154	3	-	-	2	-	TambonSi Don Mun	
ตำบลแม่เงิน	192	185	4	-	-	2	1	TambonMae Ngoen	
ตำบลโยนก	136	132	4	-	-	-	-	TambonYonok	
<b>อำเภอแม่สาย</b>	<b>5,154</b>	<b>4,936</b>	<b>77</b>	<b>92</b>	<b>1</b>	<b>11</b>	<b>37</b>	<b>AmphoeMae Sai</b>	
ตำบลแม่สาย	1,623	1,538	37	36	-	3	9	TambonMae Sai	
ตำบลห้วยไคร้	547	523	6	8	-	-	10	TambonHuai Khrai	
ตำบลเกาะช้าง	197	189	3	3	-	1	1	TambonKo Chang	
ตำบลโป่งผา	338	318	1	8	-	5	6	TambonPong Pha	
ตำบลศรีเมืองชุม	133	127	3	-	-	1	2	TambonSi Mueang Chum	
ตำบลเวียงพางคำ	1,943	1,885	21	35	1	-	1	TambonWiang Phang Kham	
ตำบลบ้านด้าย	107	102	-	-	-	1	4	TambonBan Dai	
ตำบลโป่งงาม	266	254	6	2	-	-	4	TambonPong Ngam	
<b>อำเภอแม่สรวย</b>	<b>1,803</b>	<b>1,723</b>	<b>35</b>	<b>21</b>	<b>-</b>	<b>3</b>	<b>21</b>	<b>AmphoeMae Suai</b>	
ตำบลแม่สรวย	372	343	19	7	-	-	3	TambonMae Suai	
ตำบลป่าแดด	273	255	5	-	-	1	12	TambonPa Daet	
ตำบลแม่พริก	137	131	1	1	-	1	3	TambonMae Phrik	

ตาราง 2 จำนวนสถานประกอบการ จำนวนตามรูปแบบการจัดตั้งตามกฎหมาย อำเภอและตำบล (ต่อ)  
TABLE 2 NUMBER OF ESTABLISHMENTS BY FORM OF LEGAL ORGANIZATION, AMPHOE AND TAMBON (Cont'd)

อำเภอ/ตำบล	จำนวน สถานประกอบการ Number of establishments	รูปแบบการจัดตั้งตามกฎหมาย Form of legal organization						Amphoe/Tambon
		ส่วนบุคคล Individual proprietor	หุ้นส่วนจำกัด หุ้นส่วนสามัญ นิติบุคคล Juristic partnership	ห้างหุ้นส่วนจำกัด บริษัทจำกัด บริษัทจำกัด (มหาชน) Company limited, Public company limited	ส่วนราชการ รัฐวิสาหกิจ Government, State-enterprises	สหกรณ์ Cooperatives	อื่น ๆ Others	
ตำบลศรีถ้อย	114	104	1	7	-	-	2	TambonSi Thoi
ตำบลท่าก่อ	354	347	3	4	-	-	-	TambonTha Ko
ตำบลวาวี	274	272	-	1	-	1	-	TambonWawi
ตำบลเจดีย์หลวง	279	271	6	1	-	-	1	TambonChedi Luang
<b>อำเภอเวียงป่าเป้า</b>	<b>2,143</b>	<b>2,034</b>	<b>40</b>	<b>49</b>	<b>-</b>	<b>5</b>	<b>15</b>	<b>AmphoeWiang Pa Pao</b>
ตำบลสันสลี	119	112	3	4	-	-	-	TambonSan Sali
ตำบลเวียง	590	561	8	14	-	3	4	TambonWiang
ตำบลบ้านโป่ง	120	117	-	-	-	1	2	TambonBan Pong
ตำบลป่าจัว	324	316	5	1	-	-	2	TambonPa Ngio
ตำบลเวียงกาหลง	211	202	1	7	-	-	1	TambonWiang Ka Long
ตำบลแม่เจดีย์	548	500	21	21	-	1	5	TambonMae chedi
ตำบลแม่เจดีย์ใหม่	231	226	2	2	-	-	1	TambonMae chedi Mai
<b>อำเภอพญาเม็งราย</b>	<b>1,081</b>	<b>1,036</b>	<b>7</b>	<b>5</b>	<b>-</b>	<b>11</b>	<b>22</b>	<b>AmphoePhaya Mengrai</b>
ตำบลแม่เปา	269	264	2	1	-	1	1	TambonMae Pao
ตำบลแม่ต้า	127	125	-	-	-	1	1	TambonMae Tam
ตำบลไม้ยา	210	195	3	-	-	3	9	TambonMai Ya
ตำบลเม็ງราย	379	364	1	4	-	6	4	TambonMengrai
ตำบลตาดควัน	96	88	1	-	-	-	7	TambonTat Khwan

ตาราง 2 จำนวนสถานประกอบการ จำนวนตามรูปแบบการจัดตั้งตามกฎหมาย อำเภอและตำบล (ต่อ)  
TABLE 2 NUMBER OF ESTABLISHMENTS BY FORM OF LEGAL ORGANIZATION, AMPHOE AND TAMBON (Cont'd)

อำเภอ/ตำบล	จำนวน สถานประกอบการ Number of establishments	รูปแบบการจัดตั้งตามกฎหมาย Form of legal organization						Amphoe/Tambon
		ส่วนบุคคล Individual proprietor	หุ้นส่วนจำกัด หุ้นส่วนสามัญ นิติบุคคล Juristic partnership	บริษัทจำกัด บริษัทจำกัด (มหาชน) Company limited, Public company limited	ส่วนราชการ รัฐวิสาหกิจ Government, State-enterprises	สหกรณ์ Cooperatives	อื่น ๆ Others	
<b>อำเภอเวียงแก่น</b>	<b>623</b>	<b>601</b>	<b>3</b>	<b>2</b>	<b>-</b>	<b>1</b>	<b>16</b>	<b>AmphoeWiang Kaen</b>
ตำบลม่วงยาย	141	132	1	-	-	-	8	TambonMuang Yai
ตำบลปอ	222	216	2	-	-	-	4	TambonPo
ตำบลห้วยงาว	141	138	-	2	-	1	-	TambonLai Ngao
ตำบลท่าข้าม	119	115	-	-	-	-	4	TambonTha Kham
<b>อำเภอขุนตาล</b>	<b>954</b>	<b>901</b>	<b>10</b>	<b>-</b>	<b>-</b>	<b>3</b>	<b>40</b>	<b>AmphoeKhun Tan</b>
ตำบลต้า	490	465	1	-	-	1	23	TambonTa
ตำบลป่าตาล	208	200	2	-	-	-	6	TambonPa Tan
ตำบลยางฮอม	256	236	7	-	-	2	11	TambonYang Hom
<b>อำเภอแม่ฟ้าหลวง</b>	<b>809</b>	<b>792</b>	<b>4</b>	<b>3</b>	<b>-</b>	<b>6</b>	<b>4</b>	<b>AmphoeMae Fa Luang</b>
ตำบลทองไทย	180	177	1	-	-	2	-	TambonThoet Thai
ตำบลแม่สลองใน	314	309	1	-	-	1	3	TambonMae Salong Nai
ตำบลแม่สลองนอก	222	213	2	3	-	3	1	TambonMae Salong Nok
ตำบลแม่ฟ้าหลวง	93	93	-	-	-	-	-	TambonMae Fa Luang
<b>อำเภอแม่ลาว</b>	<b>1,045</b>	<b>984</b>	<b>21</b>	<b>8</b>	<b>-</b>	<b>8</b>	<b>24</b>	<b>AmphoeMae Lao</b>
ตำบลดงมะตะ	294	273	4	2	-	4	11	TambonDong Mada
ตำบลจอมหมอกแก้ว	206	194	10	1	-	-	1	TambonChom Mok Kao
ตำบลบัวสลี	138	128	2	2	-	1	5	TambonBua Sali
ตำบลป่าก่อต้า	269	257	5	3	-	-	4	TambonPa Ko Dam
ตำบลโป่งแพร่	138	132	-	-	-	3	3	TambonPong Phrae



ตาราง 2 จำนวนสถานประกอบการ จำนวนตามรูปแบบการจัดตั้งตามกฎหมาย อำเภอและตำบล (ต่อ)

TABLE 2 NUMBER OF ESTABLISHMENTS BY FORM OF LEGAL ORGANIZATION, AMPHOE AND TAMBON (Cont'd)

อำเภอ/ตำบล	จำนวน สถานประกอบการ Number of establishments	รูปแบบการจัดตั้งตามกฎหมาย Form of legal organization						
		ส่วนบุคคล Individual proprietor	ห้างหุ้นส่วนจำกัด ห้างหุ้นส่วนสามัญ นิติบุคคล Juristic partnership	บริษัทจำกัด บริษัทจำกัด (มหาชน) Company limited, Public company limited	ส่วนราชการ รัฐวิสาหกิจ Government, State-enterprises	สหกรณ์ Cooperatives	อื่น ๆ Others	อำเภอ/Tambon
<b>อำเภอเวียงเชียงรุ้ง</b>	<b>802</b>	<b>779</b>	<b>8</b>	<b>4</b>	<b>-</b>	<b>3</b>	<b>8</b>	<b>AmphoeWiang Chiang Rung</b>
ตำบลทุ่งก่อ	381	365	6	4	-	2	4	TambonThung Ko
ตำบลดงมหาวัน	191	187	-	-	-	-	4	TambonDong Maha Wan
ตำบลป่าซาง	230	227	2	-	-	1	-	TambonPa Sang
<b>อำเภอดอยหลวง</b>	<b>489</b>	<b>462</b>	<b>1</b>	<b>-</b>	<b>-</b>	<b>1</b>	<b>25</b>	<b>AmphoeDoi Luang</b>
ตำบลบงน้อย	151	143	1	-	-	1	6	TambonPong Noi
ตำบลโชคชัย	166	158	-	-	-	-	8	TambonChok Chai
ตำบลหนองป่าก่อ	172	161	-	-	-	-	11	TambonNong Pa Ko

ที่มา : สำนักงานธุรกิจและอุตสาหกรรม พ.ศ. 2555 (ข้อมูลพื้นฐาน) จังหวัดเชียงราย สำนักงานสถิติแห่งชาติ กระทรวงเทคโนโลยีสารสนเทศและการสื่อสาร

Source : The 2012 Business and Industrial Census (Basic Information) Chiang Rai Province, National Statistical Office, Ministry of Information and Communication Technology.

ตาราง 3 จำนวนสถานประกอบการ จำนวนตามรูปแบบการจัดตั้งทางเศรษฐกิจ อำเภอและตำบล  
 TABLE 3 NUMBER OF ESTABLISHMENTS BY FORM OF ECONOMIC ORGANIZATION, AMPHOE AND TAMBON

อำเภอ/ตำบล	จำนวน สถานประกอบการ Number of establishments	รูปแบบการจัดตั้งทางเศรษฐกิจ Form of economic organization			Amphoe/ Tambon
		สำนักงานเพียง เดียว Single unit	สำนักงานใหญ่ Head office	สำนักงานสาขา Branch	
รวม	45,184	44,345	76	760	Total
อำเภอเมืองเชียงใหม่	13,903	13,416	51	435	AmphoeMueang Chiang Rai
ตำบลเวียง	1,638	1,530	15	93	TambonWiang
ตำบลรอบเวียง	4,768	4,562	26	179	TambonRop Wiang
ตำบลบ้านดู่	1,947	1,898	-	49	TambonBan Du
ตำบลนางแล	377	366	-	11	TambonNang Lae
ตำบลแม่ข้าวต้ม	337	334	-	3	TambonMae Khao Tom
ตำบลแม่ยาว	349	349	-	-	TambonMae Yao
ตำบลสันทราย	938	910	3	25	TambonSan Sai
ตำบลแม่กรณ์	214	212	-	2	TambonMae Kon
ตำบลห้วยชมพู	68	68	-	-	TambonHuai Chomphu
ตำบลห้วยสัก	355	352	-	3	TambonHuai Sak
ตำบลริมกก	1,153	1,129	3	21	TambonRim Kok
ตำบลดอยลาน	187	187	-	-	TambonDoi Lan
ตำบลป่าอ้อดอนชัย	394	385	1	8	TambonPa O Don Chai
ตำบลท่าสาย	370	354	1	15	TambonTha Sai
ตำบลดอยฮาง	107	106	-	1	TambonDoi Hang
ตำบลท่าสุต	701	674	2	25	TambonTha Sut

ตาราง 3 จำนวนสถานประกอบการ จำนวนตามรูปแบบการจัดตั้งทางเศรษฐกิจ อำเภอและตำบล (ต่อ)  
 TABLE 3 NUMBER OF ESTABLISHMENTS BY FORM OF ECONOMIC ORGANIZATION, AMPHOE AND TAMBON (Cont'd)

อำเภอ/ตำบล	จำนวน สถานประกอบการ Number of establishments	รูปแบบการจัดตั้งทางเศรษฐกิจ Form of economic organization			Amphoe/ Tambon
		สำนักงานเพียงเดียว Single unit	สำนักงานใหญ่ Head office	สำนักงานสาขา Branch	
<b>อำเภอเวียงชัย</b>	<b>1,444</b>	<b>1,431</b>	-	<b>13</b>	<b>AmphoeWiang Chai</b>
ตำบลเวียงชัย	608	601	-	7	TambonWiang Chai
ตำบลผางาม	166	166	-	-	TambonPha Ngam
ตำบลเวียงเหนือ	218	216	-	2	TambonWiang Nuea
ตำบลดอนศิลา	244	242	-	2	TambonDon Sila
ตำบลเมืองชุม	208	206	-	2	TambonMueang Chum
<b>อำเภอเชียงของ</b>	<b>2,003</b>	<b>1,970</b>	<b>3</b>	<b>30</b>	<b>AmphoeChiang Khong</b>
ตำบลเวียง	718	694	3	21	TambonWiang
ตำบลสถาน	333	332	-	1	TambonSathan
ตำบลศรี	129	127	-	2	TambonKhueng
ตำบลบุญเรือง	190	185	-	5	TambonBun Rueang
ตำบลหัวซ้อ	296	296	-	-	TambonHuai So
ตำบลศรีดอนชัย	246	245	-	1	TambonSi Don Chai
ตำบลริมโขง	91	91	-	-	TambonRim Khong
<b>อำเภอเทิง</b>	<b>2,344</b>	<b>2,302</b>	<b>7</b>	<b>35</b>	<b>AmphoeThoeng</b>
ตำบลเวียง	744	717	1	26	TambonWiang
ตำบลงัว	295	292	3	-	TambonNgio
ตำบลปล้อง	325	314	3	8	TambonPlong
ตำบลแม่ลอย	119	119	-	-	TambonMae Loi
ตำบลเชียงเคี่ยน	195	195	-	-	TambonChiang Khian
ตำบลทับเต่า	207	207	-	-	TambonTap Tao
ตำบลพาง	213	212	-	1	TambonGao

ตาราง 3 จำนวนสถานประกอบการ จำนวนตามรูปแบบการจัดตั้งทางเศรษฐกิจ อำเภอและตำบล (ต่อ)  
TABLE 3 NUMBER OF ESTABLISHMENTS BY FORM OF ECONOMIC ORGANIZATION, AMPHOE AND TAMBON (Cont'd)

อำเภอ/ตำบล	จำนวน สถานประกอบการ Number of establishments	รูปแบบการจัดตั้งทางเศรษฐกิจ Form of economic organization			Amphoe/ Tambon
		สำนักงานเพียงเดียว Single unit	สำนักงานใหญ่ Head office	สำนักงานสาขา Branch	
ตำบลสันทรายงาม	67	67	-	-	TambonSan Sai Ngam
ตำบลศรีดอนไชย	74	74	-	-	TambonSi Don Chai
ตำบลหนองแรด	105	105	-	-	TambonNong Raet
<b>อำเภอพาน</b>	<b>4,024</b>	<b>3,983</b>	<b>3</b>	<b>37</b>	<b>AmphoePhan</b>
ตำบลสันมะเค็ด	213	212	-	1	TambonSan Makhet
ตำบลแม่ฮ้อ	250	249	-	1	TambonMae O
ตำบลธารทอง	173	173	-	-	TambonThan Thong
ตำบลสันติสุข	200	200	-	-	TambonSanti Suk
ตำบลดอยงาม	154	153	-	1	TambonDoi Ngam
ตำบลห้วยม	256	256	-	-	TambonHua Ngom
ตำบลเจริญเมือง	297	297	-	-	TambonCharoen Mueang
ตำบลป่าหุ้ง	232	231	1	-	TambonPa Hung
ตำบลม่วงคำ	198	197	-	1	TambonMuang Kham
ตำบลทรายขาว	398	397	-	1	TambonSai Khao
ตำบลสันกลาง	208	205	-	3	TambonSan Klang
ตำบลแม่เย็น	152	150	1	1	TambonMae Yen
ตำบลเมืองพาน	1,080	1,050	1	29	TambonMueang Phan
ตำบลทามตะวัน	142	142	-	-	TambonThan Tawan
ตำบลเวียงห้า	71	71	-	-	TambonWiang Hao
<b>อำเภอป่าแดด</b>	<b>826</b>	<b>825</b>	-	<b>1</b>	<b>AmphoePa Daet</b>
ตำบลป่าแดด	223	222	-	1	TambonPa Daet
ตำบลป่าแงะ	316	316	-	-	TambonPa Ngae
ตำบลสันมะค่า	108	108	-	-	TambonSan Makha
ตำบลโรงช้าง	119	119	-	-	TambonRong Chang
ตำบลศรีโพธิเงิน	60	60	-	-	TambonSi Pho Ngoen

ตาราง 3 จำนวนสถานประกอบการ จำนวนตามรูปแบบการจัดตั้งทางเศรษฐกิจ อำเภอและตำบล (ต่อ)  
TABLE 3 NUMBER OF ESTABLISHMENTS BY FORM OF ECONOMIC ORGANIZATION, AMPHOE AND TAMBON (Cont'd)

อำเภอ/ตำบล	จำนวน สถานประกอบการ Number of establishments	รูปแบบการจัดตั้งทางเศรษฐกิจ Form of economic organization			Amphoe/ Tambon
		สำนักงานเพียงเดียว Single unit	สำนักงานใหญ่ Head office	สำนักงานสาขา Branch	
<b>อำเภอแม่จัน</b>	<b>3,822</b>	<b>3,785</b>	<b>2</b>	<b>35</b>	<b>AmphoeMae Chan</b>
ตำบลแม่จัน	788	762	2	24	TambonMae Chan
ตำบลจันจว้า	268	268	-	-	TambonChan Chawa
ตำบลแม่คำ	346	346	-	-	TambonMae Kham
ตำบลป่าซาง	404	403	-	1	TambonPa Sang
ตำบลสันทราย	181	181	-	-	TambonSan Sai
ตำบลท่าข้าวเปลือก	170	170	-	-	TambonTha Khao Plueak
ตำบลป่าตึง	751	751	-	-	TambonPa Tueng
ตำบลแม่ไร่	306	303	-	3	TambonMae Rai
ตำบลศรีคำ	133	133	-	-	TambonSi Kham
ตำบลจันจว้าใต้	337	333	-	4	TambonChan Chawa Tai
ตำบลจอมสวรรค์	138	135	-	3	TambonChorn Sawan
<b>อำเภอเชียงแสน</b>	<b>1,915</b>	<b>1,885</b>	<b>2</b>	<b>28</b>	<b>AmphoeChiang Saen</b>
ตำบลเวียง	960	933	2	25	TambonWiang
ตำบลป่าสัก	209	209	-	-	TambonPa Sak
ตำบลบ้านแซว	259	258	-	1	TambonBan Saew
ตำบลศรีดอนมูล	159	159	-	-	TambonSi Don Mun
ตำบลแม่เงิน	192	190	-	2	TambonMae Ngoen
ตำบลโยนก	136	136	-	-	TambonYonok
<b>อำเภอแม่สาย</b>	<b>5,154</b>	<b>5,064</b>	<b>6</b>	<b>84</b>	<b>AmphoeMae Sai</b>
ตำบลแม่สาย	1,623	1,592	-	31	TambonMae Sai
ตำบลห้วยไคร้	547	543	-	4	TambonHuai Khrai

ตาราง 3 จำนวนสถานประกอบการ จำนวนตามรูปแบบการจัดตั้งทางเศรษฐกิจ อำเภอและตำบล (ต่อ)  
TABLE 3 NUMBER OF ESTABLISHMENTS BY FORM OF ECONOMIC ORGANIZATION, AMPHOE AND TAMBON (Cont'd)

อำเภอ/ตำบล	จำนวน สถานประกอบการ Number of establishments	รูปแบบการจัดตั้งทางเศรษฐกิจ Form of economic organization			Amphoe/ Tambon
		สำนักงานเพียงเดียว Single unit	สำนักงานใหญ่ Head office	สำนักงานสาขา Branch	
ตำบลเกาะช้าง	197	195	-	2	TambonKo Chang
ตำบลโป่งผา	338	328	3	7	TambonPong Pha
ตำบลศรีเมืองชุม	133	133	-	-	TambonSi Mueang Chum
ตำบลเวียงพางคำ	1,943	1,903	3	37	TambonWiang Phang Kham
ตำบลบ้านด้าย	107	107	-	-	TambonBan Dai
ตำบลโป่งงาม	266	263	-	3	TambonPong Ngam
<b>อำเภอแม่สรวย</b>	<b>1,803</b>	<b>1,801</b>	-	<b>2</b>	<b>AmphoeMae Suai</b>
ตำบลแม่สรวย	372	372	-	-	TambonMae Suai
ตำบลป่าแดด	273	273	-	-	TambonPa Daet
ตำบลแม่พริก	137	137	-	-	TambonMae Phrik
ตำบลศรีถ้อย	114	114	-	-	TambonSi Thoi
ตำบลท่าก้อ	354	352	-	2	TambonTha Ko
ตำบลวาวี	274	274	-	-	TambonWawi
ตำบลเจดีย์หลวง	279	279	-	-	TambonChedi Luang
<b>อำเภอเวียงป่าเป้า</b>	<b>2,143</b>	<b>2,102</b>	-	<b>40</b>	<b>AmphoeWiang Pa Pao</b>
ตำบลสันสลี	119	118	-	1	TambonSan Sali
ตำบลเวียง	590	580	-	10	TambonWiang
ตำบลบ้านโป่ง	120	120	-	-	TambonBan Pong
ตำบลป่าจัว	324	323	-	1	TambonPa Ngio
ตำบลเวียงกาหลง	211	209	-	1	TambonWiang Ka Long
ตำบลแม่เจดีย์	548	522	-	26	TambonMae chedi
ตำบลแม่เจดีย์ใหม่	231	230	-	1	TambonMae chedi Mai

ตาราง 3 จำนวนสถานประกอบการ จำนวนตามรูปแบบการจัดตั้งทางเศรษฐกิจ อำเภอและตำบล (ต่อ)  
TABLE 3 NUMBER OF ESTABLISHMENTS BY FORM OF ECONOMIC ORGANIZATION, AMPHOE AND TAMBON (Cont'd)

อำเภอ/ตำบล	จำนวน สถานประกอบการ Number of establishments	รูปแบบการจัดตั้งทางเศรษฐกิจ Form of economic organization			Amphoe/ Tambon
		สำนักงานเพียง เดียว Single unit	สำนักงานใหญ่ Head office	สำนักงานสาขา Branch	
<b>อำเภอพญาเม็งราย</b>	<b>1,081</b>	<b>1,076</b>	<b>1</b>	<b>4</b>	<b>AmphoePhaya Mengrai</b>
ตำบลแม่เปา	269	269	-	-	TambonMae Pao
ตำบลแม่ต้า	127	127	-	-	TambonMae Tam
ตำบลไม้ยา	210	210	-	-	TambonMai Ya
ตำบลเม็กราย	379	374	1	4	TambonMengrai
ตำบลตาดควัน	96	96	-	-	TambonTat Khwan
<b>อำเภอเวียงแก่น</b>	<b>623</b>	<b>621</b>	<b>-</b>	<b>2</b>	<b>AmphoeWiang Kaen</b>
ตำบลม่วงยาย	141	141	-	-	TambonMuang Yai
ตำบลโป	222	222	-	-	TambonPo
ตำบลห้วยยาว	141	139	-	2	TambonLai Ngao
ตำบลท่าข้าม	119	119	-	-	TambonTha Kham
<b>อำเภอขุนตาล</b>	<b>954</b>	<b>951</b>	<b>1</b>	<b>2</b>	<b>AmphoeKhun Tan</b>
ตำบลต้า	490	489	-	1	TambonTa
ตำบลป่าตาล	208	208	-	-	TambonPa Tan
ตำบลยางฮอม	256	254	1	1	TambonYang Hom
<b>อำเภอแม่ฟ้าหลวง</b>	<b>809</b>	<b>808</b>	<b>-</b>	<b>1</b>	<b>AmphoeMae Fa Luang</b>
ตำบลเทอดไทย	180	180	-	-	TambonThoet Thai
ตำบลแม่สลองใน	314	314	-	-	TambonMae Salong Nai
ตำบลแม่สลองนอก	222	221	-	1	TambonMae Salong Nok
ตำบลแม่ฟ้าหลวง	93	93	-	-	TambonMae Fa Luang
<b>อำเภอแม่ลาว</b>	<b>1,045</b>	<b>1,043</b>	<b>-</b>	<b>2</b>	<b>AmphoeMae Lao</b>
ตำบลดงมะตะ	294	293	-	1	TambonDong Mada
ตำบลจอมหมอกแก้ว	206	206	-	-	TambonChom Mok Kao

ตาราง 3 จำนวนสถานประกอบการ จำนวนตามรูปแบบการจัดตั้งทางเศรษฐกิจ อำเภอและตำบล (ต่อ)  
 TABLE 3 NUMBER OF ESTABLISHMENTS BY FORM OF ECONOMIC ORGANIZATION, AMPHOE AND TAMBON (Cont'd)

อำเภอ/ตำบล	จำนวน สถานประกอบการ Number of establishments	รูปแบบการจัดตั้งทางเศรษฐกิจ Form of economic organization			Amphoe/ Tambon
		สำนักงานเพียงเดียว Single unit	สำนักงานใหญ่ Head office	สำนักงานสาขา Branch	
ตำบลบัวสลี	138	137	-	1	TambonBua Sali
ตำบลป่าก่อคำ	269	269	-	-	TambonPa Ko Dam
ตำบลโป่งแพร่	138	138	-	-	TambonPong Phrae
<b>อำเภอเวียงเชียงรุ้ง</b>	<b>802</b>	<b>793</b>	-	<b>9</b>	<b>AmphoeWiang Chiang Rung</b>
ตำบลทุ่งก่อ	381	372	-	9	TambonThung Ko
ตำบลดงมหาวัน	191	191	-	-	TambonDong Maha Wan
ตำบลป่าซาง	230	230	-	-	TambonPa Sang
<b>อำเภอดอยหลวง</b>	<b>489</b>	<b>489</b>	-	-	<b>AmphoeDoi Luang</b>
ตำบลปงน้อย	151	151	-	-	TambonPong Noi
ตำบลโชคชัย	166	166	-	-	TambonChok Chai
ตำบลหนองป่าก่อ	172	172	-	-	TambonNong Pa Ko

ที่มา : สำมะโนธุรกิจและอุตสาหกรรม พ.ศ. 2555 (ข้อมูลพื้นฐาน) จังหวัดเชียงราย สำนักงานสถิติแห่งชาติ กระทรวงเทคโนโลยีสารสนเทศและการสื่อสาร

Source : The 2012 Business and Industrial Census (Basic Information) Chiang Rai Province, National Statistical Office, Ministry of Information and Communication Technology.



ตาราง 4 จำนวนสถานประกอบการ จำนวนตามสัดส่วนของการรวมลงทุนหรือถือหุ้นของต่างประเทศ อำเภอและตำบล  
TABLE 4 NUMBER OF ESTABLISHMENTS BY PROPORTION OF FOREIGN INVESTMENT OR SHARE HOLDING, AMPHOE AND TAMBON

อำเภอ/ตำบล	จำนวน สถานประกอบการ Number of establishments	ไม่มีต่างประเทศ		สัดส่วนของการรวมลงทุนหรือถือหุ้น			Amphoe/Tambon
		รวมลงทุนหรือถือหุ้น No foreign's investment or share holding	รวม Total	Proportion of foreign investment or share holding			
				< 10%	10 - 50%	> 50%	
รวม	768	758	10	5	4	1	Total
อำเภอเมืองเชียงราย	402	399	3	2	1	-	AmphoeMueang Chiang Rai
ตำบลเวียง	94	93	1	1	-	-	TambonWiang
ตำบลรอบเวียง	161	160	1	-	1	-	TambonRop Wiang
ตำบลบ้านดู่	49	49	-	-	-	-	TambonBan Du
ตำบลนางแล	5	5	-	-	-	-	TambonNang Lae
ตำบลแม่ข้าวต้ม	1	-	1	1	-	-	TambonMae Khao Tom
ตำบลแม่ยาว	-	-	-	-	-	-	TambonMae Yao
ตำบลสันทราย	27	27	-	-	-	-	TambonSan Sai
ตำบลแม่กรณ์	1	1	-	-	-	-	TambonMae Kon
ตำบลห้วยชมภู	-	-	-	-	-	-	TambonHuai Chomphu
ตำบลห้วยสัก	2	2	-	-	-	-	TambonHuai Sak
ตำบลริมกก	30	30	-	-	-	-	TambonRim Kok
ตำบลดอยลาน	-	-	-	-	-	-	TambonDoi Lan
ตำบลป่าอ้อดอนชัย	6	6	-	-	-	-	TambonPa O Don Chai
ตำบลท่าสาย	13	13	-	-	-	-	TambonTha Sai
ตำบลดอยฮาง	-	-	-	-	-	-	TambonDoi Hang
ตำบลท่าสุต	13	13	-	-	-	-	TambonTha Sut



ตาราง 4 จำนวนสถานประกอบการ จำแนกตามสัดส่วนของการรวมลงทุนหรือถือหุ้นของต่างประเทศ อำเภอและตำบล (ต่อ)

TABLE 4 NUMBER OF ESTABLISHMENTS BY PROPORTION OF FOREIGN INVESTMENT OR SHARE HOLDING, AMPHOE AND TAMBON (Cont'd)

อำเภอ/ตำบล	จำนวน สถานประกอบการ Number of establishments	ไม่มีต่างประเทศ		สัดส่วนของการรวมลงทุนหรือถือหุ้น			Amphoe/Tambon
		รวมลงทุนหรือถือหุ้น	รวม Total	< 10%	10 - 50%	> 50%	
		No foreign's investment or share holding					
ตำบลหงาว	1	1	-	-	-	-	TambonNgao
ตำบลสันทรายงาม	-	-	-	-	-	-	TambonSan Sai Ngam
ตำบลศรีดอนไชย	-	-	-	-	-	-	TambonSi Don Chai
ตำบลหนองแรด	-	-	-	-	-	-	TambonNong Raet
<b>อำเภอพาน</b>	<b>44</b>	<b>43</b>	<b>1</b>	-	<b>1</b>	-	<b>AmphoePhan</b>
ตำบลสันมะเค็ด	1	1	-	-	-	-	TambonSan Makheth
ตำบลแม่ฮ่อม	-	-	-	-	-	-	TambonMae O
ตำบลธารทอง	1	1	-	-	-	-	TambonThan Thong
ตำบลสันติสุข	4	4	-	-	-	-	TambonSanti Suk
ตำบลดอยงาม	1	1	-	-	-	-	TambonDoi Ngam
ตำบลหัวงัม	-	-	-	-	-	-	TambonHua Ngom
ตำบลเจริญเมือง	-	-	-	-	-	-	TambonCharoen Mueang
ตำบลป่าหุ่ง	-	-	-	-	-	-	TambonPa Hung
ตำบลม่วงคำ	-	-	-	-	-	-	TambonMuang Kham
ตำบลทรายขาว	2	2	-	-	-	-	TambonSai Khao
ตำบลสันกลาง	4	4	-	-	-	-	TambonSan Klang
ตำบลแม่เย็น	2	2	-	-	-	-	TambonMae Yen
ตำบลเมืองพาน	28	27	1	-	1	-	TambonMueang Phan
ตำบลทานตะวัน	1	1	-	-	-	-	TambonThan Tawan
ตำบลเวียงห้า	-	-	-	-	-	-	TambonWiang Hao

ตาราง 4 จำนวนสถานประกอบการ จำนวนตามสัดส่วนของการรวมลงทุนหรือถือหุ้นของต่างประเทศ อำเภอและตำบล (ต่อ)  
TABLE 4 NUMBER OF ESTABLISHMENTS BY PROPORTION OF FOREIGN INVESTMENT OR SHARE HOLDING, AMPHOE AND TAMBON (Cont'd)

อำเภอ/ตำบล	จำนวน สถานประกอบการ Number of establishments	ไม่มีต่างประเทศ		สัดส่วนของการรวมลงทุนหรือถือหุ้น			Amphoe/Tambon
		รวมลงทุนหรือถือหุ้น No foreign's investment or share holding	รวม Total	< 10%	10 - 50%	> 50%	
อำเภอป่าแดด	1	1	-	-	-	-	AmphoePa Daet
ตำบลป่าแดด	1	1	-	-	-	-	TambonPa Daet
ตำบลป่าแฉะ	-	-	-	-	-	-	TambonPa Ngae
ตำบลสันมะค่า	-	-	-	-	-	-	TambonSan Makha
ตำบลโรงช้าง	-	-	-	-	-	-	TambonRong Chang
ตำบลศรีโพธิ์เงิน	-	-	-	-	-	-	TambonSi Pho Ngoen
<b>อำเภอแม่เงิน</b>	<b>43</b>	<b>43</b>	-	-	-	-	<b>AmphoeMae Chan</b>
ตำบลแม่เงิน	24	24	-	-	-	-	TambonMae Chan
ตำบลจันทวี	-	-	-	-	-	-	TambonChan Chawa
ตำบลแม่คำ	-	-	-	-	-	-	TambonMae Kham
ตำบลป่าซาง	3	3	-	-	-	-	TambonPa Sang
ตำบลสันทราย	-	-	-	-	-	-	TambonSan Sai
ตำบลท่าข้ามเปลือก	-	-	-	-	-	-	TambonTha Khao Plueak
ตำบลป่าตึง	1	1	-	-	-	-	TambonPa Tueng
ตำบลแม่ไร่	3	3	-	-	-	-	TambonMae Rai
ตำบลศรีคำ	1	1	-	-	-	-	TambonSi Kham
ตำบลจันทวีใต้	6	6	-	-	-	-	TambonChan Chawa Tai
ตำบลจอมสวรรค์	5	5	-	-	-	-	TambonChom Sawan
<b>อำเภอเชียงแสน</b>	<b>31</b>	<b>31</b>	-	-	-	-	<b>AmphoeChiang Saen</b>
ตำบลเวียง	27	27	-	-	-	-	TambonWieng
ตำบลป่าสัก	2	2	-	-	-	-	TambonPa Sak

ตาราง 4 จำนวนสถานประกอบการ จำแนกตามสัดส่วนของการรวมลงทุนหรือถือหุ้นของต่างประเทศ อำเภอและตำบล (ต่อ)

TABLE 4 NUMBER OF ESTABLISHMENTS BY PROPORTION OF FOREIGN INVESTMENT OR SHARE HOLDING, AMPHOE AND TAMBON (Cont'd)

อำเภอ/ตำบล	จำนวน สถานประกอบการ Number of establishments	ไม่ต่างประเทศ		สัดส่วนของการรวมลงทุนหรือถือหุ้น			Amphoe/Tambon
		รวมลงทุนหรือถือหุ้น No foreign's investment or share holding	รวม Total	Proportion of foreign investment or share holding			
				< 10%	10 - 50%	> 50%	
ตำบลบ้านแซว	2	2	-	-	-	Tambon Ban Sao	
ตำบลศรีดอนมูล	-	-	-	-	-	Tambon Si Don Mun	
ตำบลแม่เงิน	-	-	-	-	-	Tambon Mae Ngoen	
ตำบลโยนก	-	-	-	-	-	Tambon Yonok	
<b>อำเภอแม่สาย</b>	<b>92</b>	<b>89</b>	<b>3</b>	<b>2</b>	<b>1</b>	<b>Amphoe Mae Sai</b>	
ตำบลแม่สาย	36	35	1	-	1	Tambon Mae Sai	
ตำบลห้วยไคร้	8	8	-	-	-	Tambon Huai Khrai	
ตำบลเกาะช้าง	3	2	1	1	-	Tambon Ko Chang	
ตำบลโป่งผา	8	8	-	-	-	Tambon Pong Pha	
ตำบลศรีเมืองชุม	-	-	-	-	-	Tambon Si Mueang Chum	
ตำบลเวียงพางคำ	35	34	1	1	-	Tambon Wiang Phang Kham	
ตำบลบ้านด้าย	-	-	-	-	-	Tambon Ban Dai	
ตำบลโป่งงาม	2	2	-	-	-	Tambon Pong Ngam	
<b>อำเภอแม่สรวย</b>	<b>21</b>	<b>19</b>	<b>2</b>	<b>-</b>	<b>-</b>	<b>Amphoe Mae Suai</b>	
ตำบลแม่สรวย	7	5	2	-	-	Tambon Mae Suai	
ตำบลป่าแดด	-	-	-	-	-	Tambon Pa Daet	
ตำบลแม่พริก	1	1	-	-	-	Tambon Mae Phrik	
ตำบลศรีถ้อย	7	7	-	-	-	Tambon Si Thoi	
ตำบลท่าก้อ	4	4	-	-	-	Tambon Tha Ko	
ตำบลาวี	1	1	-	-	-	Tambon Wawi	
ตำบลเจดีย์หลวง	1	1	-	-	-	Tambon Chedi Luang	



ตาราง 4 จำนวนสถานประกอบการ จำแนกตามสัดส่วนของการรวมลงทุนหรือถือหุ้นของต่างประเทศ อำเภอและตำบล (ต่อ)

TABLE 4 NUMBER OF ESTABLISHMENTS BY PROPORTION OF FOREIGN INVESTMENT OR SHARE HOLDING, AMPHOE AND TAMBON (Cont'd)

อำเภอ/ตำบล	จำนวน สถานประกอบการ Number of establishments	ไม่มีต่างประเทศ		สัดส่วนของการรวมลงทุนหรือถือหุ้น			Amphoe/Tambon
		รวมลงทุนหรือถือหุ้น No foreign's investment or share holding	รวม Total	Proportion of foreign investment or share holding			
				< 10%	10 - 50%	> 50%	
<b>อำเภอแม่ฟ้าหลวง</b>	3	3	-	-	-	AmphoeMae Fa Luang	
ตำบลเทอดไทย	-	-	-	-	-	Tambon Thoet Thai	
ตำบลแม่สลองใน	-	-	-	-	-	TambonMae Salong Nai	
ตำบลแม่สลองนอก	3	3	-	-	-	TambonMae Salong Nok	
ตำบลแม่ฟ้าหลวง	-	-	-	-	-	TambonMae Fa Luang	
<b>อำเภอแม่ลาว</b>	8	8	-	-	-	AmphoeMae Lao	
ตำบลดงมะตะ	2	2	-	-	-	TambonDong Mada	
ตำบลจอมหมอกแก้ว	1	1	-	-	-	TambonChom Mok Kao	
ตำบลบัวสลี	2	2	-	-	-	TambonBua Sali	
ตำบลป่าก่อดำ	3	3	-	-	-	TambonPa Ko Dam	
ตำบลโป่งแพร่	-	-	-	-	-	TambonPong Phrae	
<b>อำเภอเวียงเชียงรุ้ง</b>	4	4	-	-	-	AmphoeWiang Chiang Rung	
ตำบลทุ่งก่อ	4	4	-	-	-	TambonThung Ko	
ตำบลดงมหาวัน	-	-	-	-	-	TambonDong Maha Wan	
ตำบลป่าซาง	-	-	-	-	-	TambonPa Sang	
<b>อำเภอดอยหลวง</b>	-	-	-	-	-	AmphoeDoi Luang	
ตำบลบงน้อย	-	-	-	-	-	TambonPong Noi	
ตำบลโชคชัย	-	-	-	-	-	TambonChok Chai	
ตำบลหนองป่าก่อ	-	-	-	-	-	TambonNong Pa Ko	

หมายเหตุ : เฉพาะสถานประกอบการที่มีรูปแบบการจัดตั้งตามกฎหมายเป็นบริษัทจำกัด และบริษัทจำกัด (มหาชน)

Note : Only establishments which were company limited and public company limited.

ที่มา : สำนักธุรกิจและอุตสาหกรรม พ.ศ. 2555 (ข้อมูลพื้นฐาน) จังหวัดเชียงราย สำนักงานสถิติแห่งชาติ กระทรวงเทคโนโลยีสารสนเทศและการสื่อสาร

Source : The 2012 Business and Industrial Census (Basic Information), Chiang Rai Province, National Statistical Office, Ministry of Information and Communication Technology.

ตาราง 5 จำนวนสถานประกอบการ จำแนกตามขนาดของสถานประกอบการ (จำนวนคนทำงาน) อำเภอและตำบล  
 TABLE 5 NUMBER OF ESTABLISHMENTS BY SIZE OF ESTABLISHMENT (NUMBER OF PERSONS ENGAGED), AMPHOE AND TAMBON

อำเภอ/ตำบล	จำนวน สถานประกอบการ Number of establishments	ขนาดของสถานประกอบการ (จำนวนคนทำงาน) Size of establishment (Number of persons engaged)												Amphoe/Tambon
		1 - 5	6 - 10	11- 15	16 - 20	21 - 25	26 - 30	31 - 50	51 - 100	101 - 200	201 - 500	501 - 1,000	> 1,000	
		รวม	45,184	42,477	1,604	509	209	104	74	121	46	30	8	
อำเภอเมืองเชียงใหม่	13,903	12,802	639	207	89	43	27	50	23	15	6	2	-	AmphoeMueang Chiang Rai
ตำบลเวียง	1,638	1,423	137	39	12	14	2	6	3	1	-	1	-	TambonWiang
ตำบลรอบเวียง	4,768	4,345	235	77	35	18	11	25	11	8	3	-	-	TambonRop Wiang
ตำบลบ้านดู่	1,947	1,859	54	16	11	1	2	1	2	1	-	-	-	TambonBan Du
ตำบลนางแล	377	350	10	11	1	-	1	1	3	-	-	-	-	TambonNang Lae
ตำบลแม่ข้าวต้ม	337	326	6	4	-	-	-	1	-	-	-	-	-	TambonMae Khao Tom
ตำบลแม่ยาว	349	335	8	-	2	-	3	1	-	-	-	-	-	TambonMae Yao
ตำบลสันทราย	938	844	48	17	12	2	3	6	1	3	1	1	-	TambonSan Sai
ตำบลแม่กรณ์	214	187	18	4	1	1	-	2	-	-	1	-	-	TambonMae Kon
ตำบลห้วยชมพู	68	68	-	-	-	-	-	-	-	-	-	-	-	TambonHuai Chomphu
ตำบลห้วยสัก	355	338	15	1	1	-	-	-	-	-	-	-	-	TambonHuai Sak
ตำบลริมกก	1,153	1,061	56	20	6	4	1	2	2	-	1	-	-	TambonRim Kok
ตำบลดอยลาน	187	179	3	1	1	-	1	2	-	-	-	-	-	TambonDoi Lan
ตำบลป่าอ้อดอนชัย	394	385	6	2	-	-	-	-	-	1	-	-	-	TambonPa O Don Chai
ตำบลท่าสาย	370	328	19	11	6	3	-	2	-	1	-	-	-	TambonTha Sai
ตำบลดอยฮาง	107	102	3	-	-	-	-	1	1	-	-	-	-	TambonDoi Hang
ตำบลท่าสุต	701	672	21	4	1	-	3	-	-	-	-	-	-	TambonTha Sut
อำเภอเวียงชัย	1,444	1,363	45	17	10	1	-	7	-	-	1	-	-	AmphoeWiang Chai
ตำบลเวียงชัย	608	561	23	9	8	1	-	5	-	-	1	-	-	TambonWiang Chai
ตำบลพางาม	166	165	-	-	-	-	-	1	-	-	-	-	-	TambonPha Ngam
ตำบลเวียงเหนือ	218	204	11	1	1	-	-	1	-	-	-	-	-	TambonWiang Nuea
ตำบลดอนศิลา	244	237	5	2	-	-	-	-	-	-	-	-	-	TambonDon Sila
ตำบลเมืองชุม	208	196	6	5	1	-	-	-	-	-	-	-	-	TambonMueang Chum



ตาราง 5 จำนวนสถานประกอบการ จำแนกตามขนาดของสถานประกอบการ (จำนวนคนทำงาน) อำเภอและตำบล (ต่อ)  
 TABLE 5 NUMBER OF ESTABLISHMENTS BY SIZE OF ESTABLISHMENT (NUMBER OF PERSONS ENGAGED), AMPHOE AND TAMBON (Cont'd)

อำเภอ/ตำบล	จำนวน สถานประกอบการ Number of establishments	ขนาดของสถานประกอบการ (จำนวนคนทำงาน) Size of establishment (Number of persons engaged)											Amphoe/Tambon			
		1 - 5	6 - 10	11- 15	16 - 20	21 - 25	26 - 30	31 - 50	51 - 100	101 - 200	201 - 500	501 - 1,000		> 1,000		
		อำเภอเชียงของ	2,003	1,898	67	13	5	12	6	1	1	1		-	-	-
ตำบลเวียง	718	674	37	5	1	1	-	-	-	-	-	-	-	-	-	TambonWiang
ตำบลสถาน	333	310	12	4	-	6	1	-	-	-	-	-	-	-	-	TambonSathan
ตำบลศรี้ง	129	121	3	-	-	3	2	-	-	-	-	-	-	-	-	TambonKhrueng
ตำบลบุญเรือง	190	185	2	2	-	1	-	-	-	-	-	-	-	-	-	TambonBun Rueang
ตำบลห้วยซ้อ	296	283	10	2	-	-	-	-	1	-	-	-	-	-	-	TambonHuai So
ตำบลศรีดอนชัย	246	234	3	-	4	1	3	1	-	-	-	-	-	-	-	TambonSi Don Chai
ตำบลริมโขง	91	91	-	-	-	-	-	-	-	-	-	-	-	-	-	TambonRim Khong
<b>อำเภอเทิง</b>	<b>2,344</b>	<b>2,249</b>	<b>58</b>	<b>19</b>	<b>10</b>	<b>2</b>	<b>1</b>	<b>5</b>	<b>-</b>	<b>-</b>	<b>-</b>	<b>-</b>	<b>-</b>	<b>-</b>	<b>-</b>	<b>AmphoeThoeng</b>
ตำบลเวียง	744	692	31	11	5	1	1	3	-	-	-	-	-	-	-	TambonWiang
ตำบลจ้าว	295	285	5	3	2	-	-	-	-	-	-	-	-	-	-	TambonNgio
ตำบลปล้อง	325	312	8	1	2	1	-	1	-	-	-	-	-	-	-	TambonPlong
ตำบลแม่ลอย	119	118	-	1	-	-	-	-	-	-	-	-	-	-	-	TambonMae Loi
ตำบลเชียงเคี่ยน	195	187	4	2	1	-	-	1	-	-	-	-	-	-	-	TambonChiang Khian
ตำบลต้นเต้า	207	206	1	-	-	-	-	-	-	-	-	-	-	-	-	TambonTap Tao
ตำบลหงาว	213	209	4	-	-	-	-	-	-	-	-	-	-	-	-	TambonNgao
ตำบลสันทรายงาม	67	65	2	-	-	-	-	-	-	-	-	-	-	-	-	TambonSan Sai Ngam
ตำบลศรีดอนไชย	74	73	1	-	-	-	-	-	-	-	-	-	-	-	-	TambonSi Don Chai
ตำบลหนองแรด	105	102	2	1	-	-	-	-	-	-	-	-	-	-	-	TambonNong Raet
<b>อำเภอพาน</b>	<b>4,024</b>	<b>3,825</b>	<b>114</b>	<b>40</b>	<b>13</b>	<b>12</b>	<b>8</b>	<b>6</b>	<b>3</b>	<b>3</b>	<b>-</b>	<b>-</b>	<b>-</b>	<b>-</b>	<b>-</b>	<b>AmphoePhan</b>
ตำบลสันมะเค็ด	213	207	4	-	1	1	-	-	-	-	-	-	-	-	-	TambonSan Makheth
ตำบลแม่ฮ้อ	250	237	6	2	1	3	1	-	-	-	-	-	-	-	-	TambonMae O
ตำบลธารทอง	173	166	4	2	1	-	-	-	-	-	-	-	-	-	-	TambonThan Thong
ตำบลสันติสุข	200	192	4	-	1	-	-	3	-	-	-	-	-	-	-	TambonSanti Suk
ตำบลดอยงาม	154	153	1	-	-	-	-	-	-	-	-	-	-	-	-	TambonDoi Ngam
ตำบลห้วยงิ้ว	256	251	5	-	-	-	-	-	-	-	-	-	-	-	-	TambonHua Ngom
ตำบลเจริญเมือง	297	276	12	2	2	5	-	-	-	-	-	-	-	-	-	TambonCharoen Mueang
ตำบลป่าหุง	232	229	1	-	2	-	-	-	-	-	-	-	-	-	-	TambonPa Hung
ตำบลม่วงคำ	198	183	9	3	1	-	-	1	-	-	-	-	-	-	-	TambonMuang Kham



ตาราง 5 จำนวนสถานประกอบการ จำแนกตามขนาดของสถานประกอบการ (จำนวนคนทำงาน) อำเภอและตำบล (ต่อ)  
 TABLE 5 NUMBER OF ESTABLISHMENTS BY SIZE OF ESTABLISHMENT (NUMBER OF PERSONS ENGAGED), AMPHOE AND TAMBON (Cont'd)

อำเภอ/ตำบล	จำนวน สถานประกอบการ	ขนาดของสถานประกอบการ (จำนวนคนทำงาน) Size of establishment (Number of persons engaged)													Amphoe/Tambon		
		Number of establishments															
		1 - 5	6 - 10	11- 15	16 - 20	21 - 25	26 - 30	31 - 50	51 - 100	101 - 200	201 - 500	501 - 1,000	> 1,000				
ตำบลศรีดอนมูล	159	151	8	-	-	-	-	-	-	-	-	-	-	-	-	-	TambonSi Don Mun
ตำบลแม่เงิน	192	187	5	-	-	-	-	-	-	-	-	-	-	-	-	-	TambonMae Ngoen
ตำบลโยนก	136	121	10	3	-	-	2	-	-	-	-	-	-	-	-	-	TambonYonok
<b>อำเภอแม่สาย</b>	<b>5,154</b>	<b>4,850</b>	<b>195</b>	<b>53</b>	<b>17</b>	<b>5</b>	<b>13</b>	<b>14</b>	<b>4</b>	<b>2</b>	<b>1</b>	<b>-</b>	<b>-</b>	<b>-</b>	<b>-</b>	<b>-</b>	<b>AmphoeMae Sai</b>
ตำบลแม่สาย	1,623	1,536	66	16	1	1	1	1	1	-	-	-	-	-	-	-	TambonMae Sai
ตำบลห้วยไคร้	547	516	19	3	2	1	2	2	1	1	-	-	-	-	-	-	TambonHuai Khrai
ตำบลเกาะช้าง	197	188	5	1	-	-	1	1	-	1	-	-	-	-	-	-	TambonKo Chang
ตำบลโป่งผา	338	312	12	3	2	2	2	4	1	-	-	-	-	-	-	-	TambonPong Pha
ตำบลศรีเมืองชุม	133	122	4	6	1	-	-	-	-	-	-	-	-	-	-	-	TambonSi Mueang Chum
ตำบลเวียงพางคำ	1,943	1,814	81	22	10	1	7	6	1	-	1	-	-	-	-	-	TambonWiang Phang Kham
ตำบลบ้านด้าย	107	101	3	2	1	-	-	-	-	-	-	-	-	-	-	-	TambonBan Dai
ตำบลโป่งงาม	266	261	5	-	-	-	-	-	-	-	-	-	-	-	-	-	TambonPong Ngam
<b>อำเภอแม่สรวย</b>	<b>1,803</b>	<b>1,712</b>	<b>52</b>	<b>23</b>	<b>7</b>	<b>2</b>	<b>1</b>	<b>4</b>	<b>2</b>	<b>-</b>	<b>-</b>	<b>-</b>	<b>-</b>	<b>-</b>	<b>-</b>	<b>-</b>	<b>AmphoeMae Suai</b>
ตำบลแม่สรวย	372	349	11	7	3	1	-	1	-	-	-	-	-	-	-	-	TambonMae Suai
ตำบลป่าแดด	273	259	6	5	2	-	1	-	-	-	-	-	-	-	-	-	TambonPa Daet
ตำบลแม่พริก	137	127	5	4	1	-	-	-	-	-	-	-	-	-	-	-	TambonMae Phrik
ตำบลศรีถ้อย	114	103	7	4	-	-	-	-	-	-	-	-	-	-	-	-	TambonSi Thoi
ตำบลท่าก้อ	354	337	11	2	1	-	-	2	1	-	-	-	-	-	-	-	TambonTha Ko
ตำบลวาวี	274	273	1	-	-	-	-	-	-	-	-	-	-	-	-	-	TambonWawi
ตำบลเจดีย์หลวง	279	264	11	1	-	1	-	1	1	-	-	-	-	-	-	-	TambonChedi Luang
<b>อำเภอเวียงป่าเป้า</b>	<b>2,143</b>	<b>2,034</b>	<b>73</b>	<b>18</b>	<b>5</b>	<b>2</b>	<b>2</b>	<b>5</b>	<b>2</b>	<b>2</b>	<b>-</b>	<b>-</b>	<b>-</b>	<b>-</b>	<b>-</b>	<b>-</b>	<b>AmphoeWiang Pa Pao</b>
ตำบลสันติ	119	111	5	-	1	-	1	-	1	-	-	-	-	-	-	-	TambonSan Sali
ตำบลเวียง	590	569	17	2	-	-	-	1	1	-	-	-	-	-	-	-	TambonWiang
ตำบลบ้านโป่ง	120	111	5	2	2	-	-	-	-	-	-	-	-	-	-	-	TambonBan Pong
ตำบลป่าจั่ว	324	308	14	2	-	-	-	-	-	-	-	-	-	-	-	-	TambonPa Ngio
ตำบลเวียงกาหลง	211	196	8	2	-	1	1	2	-	1	-	-	-	-	-	-	TambonWiang Ka Long
ตำบลแม่เจดีย์	548	513	21	9	2	1	-	2	-	-	-	-	-	-	-	-	TambonMae chedi
ตำบลแม่เจดีย์ใหม่	231	226	3	1	-	-	-	-	-	-	1	-	-	-	-	-	TambonMae chedi Mai



ตาราง 5 จำนวนสถานประกอบการ จำแนกตามขนาดของสถานประกอบการ (จำนวนคนทำงาน) อำเภอและตำบล (ต่อ)  
 TABLE 5 NUMBER OF ESTABLISHMENTS BY SIZE OF ESTABLISHMENT (NUMBER OF PERSONS ENGAGED), AMPHOE AND TAMBON (Cont'd)

อำเภอ/ตำบล	จำนวน สถานประกอบการ Number of establishments	ขนาดของสถานประกอบการ (จำนวนคนทำงาน) Size of establishment (Number of persons engaged)											Amphoe/Tambon			
		1 - 5	6 - 10	11- 15	16 - 20	21 - 25	26 - 30	31 - 50	51 - 100	101 - 200	201 - 500	501 - 1,000		> 1,000		
อำเภอเวียงเชียงรุ้ง	802	774	23	2	1	-	-	2	-	-	-	-	-	-	-	AmphoeWiang Chiang Rung
ตำบลทุ่งก่อ	381	356	20	2	1	-	-	2	-	-	-	-	-	-	-	TambonThung Ko
ตำบลดงมหาวัน	191	188	3	-	-	-	-	-	-	-	-	-	-	-	-	TambonDong Maha Wan
ตำบลป่าซาง	230	230	-	-	-	-	-	-	-	-	-	-	-	-	-	TambonPa Sang
<b>อำเภอดอยหลวง</b>	<b>489</b>	<b>466</b>	<b>7</b>	<b>9</b>	<b>3</b>	<b>1</b>	<b>1</b>	<b>1</b>	<b>2</b>	<b>2</b>	<b>2</b>	<b>2</b>	<b>2</b>	<b>2</b>	<b>2</b>	<b>AmphoeDoi Luang</b>
ตำบลปงน้อย	151	144	3	1	-	-	-	-	-	-	-	-	-	-	-	TambonPong Noi
ตำบลโชคชัย	166	163	-	1	2	-	-	-	-	-	-	-	-	-	-	TambonChok Chai
ตำบลหนองป่าก่อ	172	159	4	7	1	-	1	-	-	-	-	-	-	-	-	TambonNong Pa Ko

ที่มา : สำนักงานธุรกิจและอุตสาหกรรม พ.ศ. 2555 (ข้อมูลพื้นฐาน) จังหวัดเชียงราย สำนักงานสถิติแห่งชาติ กระทรวงเทคโนโลยีสารสนเทศและการสื่อสาร

Source : The 2012 Business and Industrial Census (Basic Information) Chiang Rai Province, National Statistical Office, Ministry of Information and Communication Technology.

ตาราง 6 จำนวนคนทำงานในสถานประกอบการ จำนวนตามขนาดของสถานประกอบการ (จำนวนคนทำงาน) อำเภอและตำบล  
 TABLE 6 NUMBER OF PERSONS ENGAGED IN ESTABLISHMENTS BY SIZE OF ESTABLISHMENT (NUMBER OF PERSONS ENGAGED), AMPHOE AND TAMBON

อำเภอ/ตำบล	จำนวน คนทำงาน Number of persons engaged	ขนาดของสถานประกอบการ (จำนวนคนทำงาน) Size of establishment (Number of persons engaged)											Amphoe/Tambon	
		1 - 5	6 - 10	11 - 15	16 - 20	21 - 25	26 - 30	31 - 50	51 - 100	101 - 200	201 - 500	501 - 1,000		> 1,000
<b>รวม</b>	109,632	67,300	12,217	6,542	3,825	2,431	2,125	4,793	3,112	4,220	2,042	1,025	-	Total
<b>อำเภอเมืองเชียงราย</b>	40,713	21,744	4,878	2,648	1,604	989	772	1,975	1,546	2,007	1,525	1,025	-	AmphoeMueang Chiang Rai
ตำบลเวียง	6,198	3,058	1,016	487	216	334	56	217	208	101	-	505	-	TambonWiang
ตำบลรอบเวียง	15,534	7,702	1,821	977	624	405	316	1,023	769	1,053	844	-	-	TambonRop Wiang
ตำบลบ้านดู่	4,159	2,989	416	209	197	25	54	45	116	108	-	-	-	TambonBan Du
ตำบลนางแล	978	494	80	140	20	-	30	32	182	-	-	-	-	TambonNang Lae
ตำบลแม่ข้าวต้ม	614	473	52	54	-	-	-	35	-	-	-	-	-	TambonMae Khao Tom
ตำบลแม่ยาว	692	473	62	-	32	-	90	35	-	-	-	-	-	TambonMae Yao
ตำบลสันทราย	3,751	1,390	380	215	223	48	89	234	67	362	223	520	-	TambonSan Sai
ตำบลแม่กรณ์	794	285	133	59	16	23	-	70	-	-	208	-	-	TambonMae Kon
ตำบลห้วยชมภู	86	86	-	-	-	-	-	-	-	-	-	-	-	TambonHuai Chomphu
ตำบลห้วยสัก	671	532	108	11	20	-	-	-	-	-	-	-	-	TambonHuai Sak
ตำบลริมกก	3,107	1,723	433	264	104	89	27	83	134	-	250	-	-	TambonRim Kok
ตำบลดอยลาน	439	275	21	13	20	-	30	80	-	-	-	-	-	TambonDoi Lan
ตำบลป่าอ้อดอนชัย	844	563	51	30	-	-	-	-	-	200	-	-	-	TambonPa O Don Chai
ตำบลท่าสาย	1,205	500	134	140	112	65	-	71	-	183	-	-	-	TambonTha Sai
ตำบลดอยฮาง	295	147	28	-	-	-	-	50	70	-	-	-	-	TambonDoi Hang
ตำบลท่าตุ่ม	1,346	1,054	143	49	20	-	80	-	-	-	-	-	-	TambonTha Tum
<b>อำเภอเวียงชัย</b>	3,295	2,033	351	223	184	22	-	267	-	-	215	-	-	AmphoeWiang Chai
ตำบลเวียงชัย	1,768	902	177	123	147	22	-	182	-	-	215	-	-	TambonWiang Chai
ตำบลผางาม	260	210	-	-	-	-	-	50	-	-	-	-	-	TambonPha Ngam
ตำบลเวียงเหนือ	461	306	87	15	18	-	-	35	-	-	-	-	-	TambonWiang Nuea
ตำบลดอนศิลา	417	356	39	22	-	-	-	-	-	-	-	-	-	TambonDon Sila
ตำบลเมืองชุม	389	259	48	63	19	-	-	-	-	-	-	-	-	TambonMueang Chum







ตาราง 6 จำนวนคนทำงานในสถานประกอบการ จำนวนตามขนาดของสถานประกอบการ (จำนวนคนทำงาน) อำเภอและตำบล (ต่อ)  
 TABLE 6 NUMBER OF PERSONS ENGAGED IN ESTABLISHMENTS BY SIZE OF ESTABLISHMENT (NUMBER OF PERSONS ENGAGED), AMPHOE AND TAMBON (Cont'd)

อำเภอ/ตำบล	จำนวน คนทำงาน Number of persons engaged	ขนาดของสถานประกอบการ (จำนวนคนทำงาน) Size of establishment (Number of persons engaged)											Amphoe/Tambon		
		1 - 5	6 - 10	11-15	16 - 20	21 - 25	26 - 30	31 - 50	51 - 100	101 - 200	201 - 500	501 - 1,000		> 1,000	
		<b>อำเภอแม่สาย</b>	12,636	8,170	1,499	668	323	116	377	551	310	320		302	-
ตำบลแม่สาย	3,535	2,686	486	191	18	24	30	45	55	-	-	-	-	-	TambonMae Sai
ตำบลห้วยไคร้	1,441	830	131	37	40	25	56	77	85	160	-	-	-	-	TambonHuai Khrai
ตำบลเกาะช้าง	557	266	38	15	-	-	28	50	-	160	-	-	-	-	TambonKo Chang
ตำบลโป่งผา	949	473	94	33	40	42	56	141	70	-	-	-	-	-	TambonPong Pha
ตำบลศรีเมืองชุม	305	180	31	78	16	-	-	-	-	-	-	-	-	-	TambonSi Mueang Chum
ตำบลเวียงพางคำ	5,228	3,227	653	287	189	25	207	238	100	-	302	-	-	-	TambonWiang Phang Kham
ตำบลบ้านด้าย	209	135	27	27	20	-	-	-	-	-	-	-	-	-	TambonBan Dai
ตำบลโป่งงาม	412	373	39	-	-	-	-	-	-	-	-	-	-	-	TambonPong Ngam
<b>อำเภอแม่สุאי</b>	3,854	2,630	417	292	129	45	28	185	128	-	-	-	-	-	AmphoeMae Suai
ตำบลแม่สรวย	988	686	88	84	56	24	-	50	-	-	-	-	-	-	TambonMae Suai
ตำบลป่าแดด	577	393	54	65	37	-	28	-	-	-	-	-	-	-	TambonPa Daet
ตำบลแม่พริก	287	183	38	50	16	-	-	-	-	-	-	-	-	-	TambonMae Phrik
ตำบลศรีถ้อย	240	132	57	51	-	-	-	-	-	-	-	-	-	-	TambonSi Thoi
ตำบลท่าก้อ	779	496	90	27	20	-	-	86	60	-	-	-	-	-	TambonTha Ko
ตำบลวาวี	342	333	9	-	-	-	-	-	-	-	-	-	-	-	TambonWawi
ตำบลเจดีย์หลวง	641	407	81	15	-	21	-	49	68	-	-	-	-	-	TambonChedi Luang
<b>อำเภอเวียงป่าเป้า</b>	4,830	3,286	543	234	85	46	54	183	123	276	-	-	-	-	AmphoeWiang Pa Pao
ตำบลสันสลี	318	167	39	-	17	-	27	-	68	-	-	-	-	-	TambonSan Sali
ตำบลเวียง	1,075	822	128	26	-	-	-	44	55	-	-	-	-	-	TambonWiang
ตำบลบ้านโป่ง	287	195	34	24	34	-	-	-	-	-	-	-	-	-	TambonBan Pong
ตำบลป่าจัว	682	544	112	26	-	-	-	-	-	-	-	-	-	-	TambonPa Ngio
ตำบลเวียงกาหลง	626	273	61	27	-	25	27	72	-	141	-	-	-	-	TambonWiang Ka Long
ตำบลแม่เจดีย์	1,268	887	143	116	34	21	-	67	-	-	-	-	-	-	TambonMae chedi
ตำบลแม่เจดีย์ใหม่	574	398	26	15	-	-	-	-	-	135	-	-	-	-	TambonMae chedi Mai
<b>อำเภอพญาเม็งราย</b>	1,970	1,590	167	81	73	25	-	34	-	-	-	-	-	-	AmphoePhaya Mengrai
ตำบลแม่ป่า	443	375	40	28	-	-	-	-	-	-	-	-	-	-	TambonMae Pao
ตำบลแม่ต้า	229	194	8	11	16	-	-	-	-	-	-	-	-	-	TambonMae Tam
ตำบลไม้ยา	447	301	35	15	37	25	-	34	-	-	-	-	-	-	TambonMai Ya
ตำบลเม็งราย	684	579	58	27	20	-	-	-	-	-	-	-	-	-	TambonMengrai
ตำบลตาตวัน	167	141	26	-	-	-	-	-	-	-	-	-	-	-	TambonTat Khwan

ตาราง 6 จำนวนคนทำงานในสถานประกอบการ จำนวนตามขนาดของสถานประกอบการ (จำนวนคนทำงาน) อำเภอและตำบล (ต่อ)  
TABLE 6 NUMBER OF PERSONS ENGAGED IN ESTABLISHMENTS BY SIZE OF ESTABLISHMENT (NUMBER OF PERSONS ENGAGED), AMPHOE AND TAMBON (Cont'd)

อำเภอ/ตำบล	จำนวน คนทำงาน Number of persons engaged	ขนาดของสถานประกอบการ (จำนวนคนทำงาน) Size of establishment (Number of persons engaged)											Amphoe/Tambon			
		1 - 5	6 - 10	11 - 15	16 - 20	21 - 25	26 - 30	31 - 50	51 - 100	101 - 200	201 - 500	501 - 1,000		> 1,000		
<b>อำเภอเวียงแก่น</b>	1,065	802	108	38	20	47	-	50	-	-	-	-	-	-	-	AmphoeWiang Kaen
ตำบลม่วงยาย	273	170	36	-	20	47	-	-	-	-	-	-	-	-	-	TambonMuang Yai
ตำบลอ้อ	361	285	26	-	-	-	-	50	-	-	-	-	-	-	-	TambonPo
ตำบลลำปาง	263	205	46	12	-	-	-	-	-	-	-	-	-	-	-	TambonLai Ngao
ตำบลท่าข้าม	168	142	-	26	-	-	-	-	-	-	-	-	-	-	-	TambonTha Khaim
<b>อำเภอขุนตาล</b>	2,384	1,329	194	132	232	25	116	160	196	-	-	-	-	-	-	AmphoeKhun Tan
ตำบลต้า	1,334	676	106	51	114	-	86	160	141	-	-	-	-	-	-	TambonTa
ตำบลป่าตาล	428	296	32	15	60	25	-	-	-	-	-	-	-	-	-	TambonPa Tan
ตำบลยางหอม	622	357	56	66	58	-	30	-	55	-	-	-	-	-	-	TambonYang Hom
<b>อำเภอแม่ฟ้าหลวง</b>	1,371	1,123	103	59	36	50	-	-	-	-	-	-	-	-	-	AmphoeMae Fa Luang
ตำบลเทอดไทย	343	255	45	25	18	-	-	-	-	-	-	-	-	-	-	TambonThoet Thai
ตำบลแม่สลองใน	430	381	6	-	18	25	-	-	-	-	-	-	-	-	-	TambonMae Salong Nai
ตำบลแม่สลองนอก	479	381	39	34	-	25	-	-	-	-	-	-	-	-	-	TambonMae Salong Nok
ตำบลแม่ฟ้าหลวง	119	106	13	-	-	-	-	-	-	-	-	-	-	-	-	TambonMae Fa Luang
<b>อำเภอแม่ลาว</b>	2,327	1,545	288	115	40	70	57	32	180	-	-	-	-	-	-	AmphoeMae Lao
ตำบลดงมะตะ	621	438	54	37	20	45	27	-	-	-	-	-	-	-	-	TambonDong Mada
ตำบลจอมหมอกแก้ว	594	326	88	-	-	-	-	-	180	-	-	-	-	-	-	TambonChom Mok Kaeo
ตำบลบัวสลี	291	198	70	23	-	-	-	-	-	-	-	-	-	-	-	TambonBua Sali
ตำบลป่าก่อคำ	554	390	62	27	20	25	30	-	-	-	-	-	-	-	-	TambonPa Ko Dam
ตำบลโป่งแพร่	267	193	14	28	-	-	-	32	-	-	-	-	-	-	-	TambonPong Phrae
<b>อำเภอเวียงเชียงรุ้ง</b>	1,336	1,026	170	23	20	-	-	97	-	-	-	-	-	-	-	AmphoeWiang Chiang Rung
ตำบลทุ่งก่อ	788	497	151	23	20	-	-	97	-	-	-	-	-	-	-	TambonThung Ko
ตำบลดงมหาวัน	265	246	19	-	-	-	-	-	-	-	-	-	-	-	-	TambonDong Maha Wan
ตำบลป่าซาง	283	283	-	-	-	-	-	-	-	-	-	-	-	-	-	TambonPa Sang
<b>อำเภอดอยหลวง</b>	1,258	634	58	135	56	25	30	-	-	320	-	-	-	-	-	AmphoeDoi Luang
ตำบลปงน้อย	596	210	26	15	-	25	-	-	-	320	-	-	-	-	-	TambonPong Noi
ตำบลโชคชัย	260	209	-	15	36	-	-	-	-	-	-	-	-	-	-	TambonChok Chai
ตำบลหนองป่าก่อ	402	215	32	105	20	-	30	-	-	-	-	-	-	-	-	TambonNong Pa Ko

ที่มา : สำนักงานธุรกิจและอุตสาหกรรม พ.ศ. 2555 (ข้อมูลพื้นฐาน) จังหวัด เชียงราย สำนักงานสถิติแห่งชาติ กระทรวงเทคโนโลยีสารสนเทศและการสื่อสาร  
Source : The 2012 Business and Industrial Census (Basic Information), Chiang Rai Province, National Statistical Office, Ministry of Information and Communication Technology.

ตาราง 7 จำนวนสถานประกอบการ จำแนกตามขนาดของสถานประกอบการ (จำนวนลูกจ้าง) อำเภอและตำบล  
 TABLE 7 NUMBER OF ESTABLISHMENTS BY SIZE OF ESTABLISHMENT (NUMBER OF EMPLOYEES), AMPHOE AND TAMBON

อำเภอ/ตำบล	จำนวน สถานประกอบการ Number of establishments	ขนาดของสถานประกอบการ (จำนวนลูกจ้าง) Size of establishment (Number of employees)											Amphoe/Tambon		
		ไม่มี													
		1 - 5	6 - 10	11-15	16 - 20	21 - 25	26 - 30	31 - 50	51 - 100	101 - 200	201 - 500	501 - 1,000		> 1,000	
<b>รวม</b>	45,184	6,812	1,015	287	136	65	46	89	38	28	8	2	-	36,658	<b>Total</b>
<b>อำเภอเมืองเชียงราย</b>	13,903	2,652	450	133	71	30	20	44	20	15	6	2	-	10,460	<b>AmphoeMueang Chiang Rai</b>
ตำบลเวียง	1,638	528	92	20	11	12	1	6	3	1	-	1	-	963	TambonWiang
ตำบลดอนเวียง	4,768	1,058	173	57	31	10	11	23	10	8	3	-	-	3,384	TambonRop Wiang
ตำบลบ้านดู่	1,947	283	40	10	7	2	1	2	1	1	-	-	-	1,600	TambonBan Du
ตำบลนางแล	377	47	12	5	1	-	-	1	2	-	-	-	-	309	TambonNang Lae
ตำบลแม่ข้าวต้ม	337	25	3	1	-	-	-	-	-	-	-	-	-	308	TambonMae Khao Tom
ตำบลแม่ยาว	349	14	2	2	-	-	1	1	-	-	-	-	-	329	TambonMae Yao
ตำบลสันทราย	938	158	39	12	8	2	5	4	1	3	1	1	-	704	TambonSan Sai
ตำบลแมกสรณ์	214	22	12	3	1	-	-	2	-	-	1	-	-	173	TambonMae Kon
ตำบลห้วยชมภู	68	1	-	-	-	-	-	-	-	-	-	-	-	67	TambonHuai Chomphu
ตำบลห้วยสัก	355	60	7	-	-	-	-	-	-	-	-	-	-	288	TambonHuai Sak
ตำบลริมกก	1,153	202	40	14	5	3	-	2	2	-	1	-	-	884	TambonRim Kok
ตำบลดอยลาน	187	10	-	1	-	-	-	-	-	-	-	-	-	176	TambonDoi Lan
ตำบลป่าอ้อดอนชัย	394	38	3	1	-	-	-	-	-	1	-	-	-	351	TambonPa O Don Chai
ตำบลท่าสาย	370	59	14	6	7	1	-	2	-	1	-	-	-	280	TambonTha Sai
ตำบลดอยฮาง	107	18	1	-	-	-	-	1	1	-	-	-	-	86	TambonDoi Hang
ตำบลท่าสุต	701	129	12	1	-	-	1	-	-	-	-	-	-	558	TambonTha Sut
<b>อำเภอเวียงชัย</b>	1,444	138	32	8	6	-	-	3	-	-	1	-	-	1,256	<b>AmphoeWiang Chai</b>
ตำบลเวียงชัย	608	76	15	7	6	-	-	3	-	-	1	-	-	500	TambonWiang Chai
ตำบลผางาม	166	7	-	-	-	-	-	-	-	-	-	-	-	159	TambonPha Ngam
ตำบลเวียงเหนือ	218	11	8	-	-	-	-	-	-	-	-	-	-	199	TambonWiang Nuea
ตำบลดอนศิลา	244	25	5	-	-	-	-	-	-	-	-	-	-	214	TambonDon Sila
ตำบลเมืองชุม	208	19	4	1	-	-	-	-	-	-	-	-	-	184	TambonMueang Chum
<b>อำเภอเชียงของ</b>	2,003	233	34	4	1	1	-	-	1	-	-	-	-	1,729	<b>AmphoeChiang Khong</b>
ตำบลเวียง	718	136	20	4	1	-	-	-	-	-	-	-	-	557	TambonWiang
ตำบลสถาน	333	31	7	-	-	1	-	-	-	-	-	-	-	294	TambonSathan
ตำบลศรีง	129	9	2	-	-	-	-	-	-	-	-	-	-	118	TambonKhrueng
ตำบลบุญเรือง	190	22	1	-	-	-	-	-	-	-	-	-	-	167	TambonBun Rueang
ตำบลห้วยซ้อ	296	20	3	-	-	-	-	-	1	-	-	-	-	272	TambonHuai So
ตำบลศรีดอนชัย	246	15	1	-	-	-	-	-	-	-	-	-	-	230	TambonSi Don Chai
ตำบลริมโขง	91	-	-	-	-	-	-	-	-	-	-	-	-	91	TambonRim Khong

ตาราง 7 จำนวนสถานประกอบการ จำแนกตามขนาดของสถานประกอบการ (จำนวนลูกจ้าง) อำเภอและตำบล (ต่อ)  
 TABLE 7 NUMBER OF ESTABLISHMENTS BY SIZE OF ESTABLISHMENT (NUMBER OF EMPLOYEES), AMPHOE AND TAMBON (Cont'd)

อำเภอ/ตำบล	จำนวน สถานประกอบการ	ขนาดของสถานประกอบการ (จำนวนลูกจ้าง) Size of establishment (Number of employees)											Amphoe/Tambon				
		ไม่มี															
		1 - 5	6 - 10	11- 15	16 - 20	21 - 25	26 - 30	31 - 50	51 - 100	101 - 200	201 - 500	501 - 1,000		> 1,000			
<b>อำเภอทิง</b>	<b>2,344</b>	<b>285</b>	<b>35</b>	<b>20</b>	<b>4</b>	<b>1</b>	<b>1</b>	<b>4</b>	-	-	-	-	-	-	-	<b>1,994</b>	<b>AmphoeThoeng</b>
ตำบลเวียง	744	160	21	11	3	1	1	3	-	-	-	-	-	-	-	544	TambonWiang
ตำบลจัว	295	17	1	5	-	-	-	-	-	-	-	-	-	-	-	272	TambonNgio
ตำบลปล้อง	325	36	4	2	-	-	-	-	-	-	-	-	-	-	-	283	TambonPlong
ตำบลแม่ลอย	119	4	1	-	-	-	-	-	-	-	-	-	-	-	-	114	TambonMae Loi
ตำบลเชียงเคี่ยน	195	11	4	2	1	-	-	1	-	-	-	-	-	-	-	176	TambonChiang Khian
ตำบลทับเต่า	207	21	1	-	-	-	-	-	-	-	-	-	-	-	-	185	TambonTap Tao
ตำบลหงาว	213	21	-	-	-	-	-	-	-	-	-	-	-	-	-	192	TambonNgao
ตำบลสันทรายงาม	67	3	2	-	-	-	-	-	-	-	-	-	-	-	-	62	TambonSan Sai Ngam
ตำบลศรีดอนไชย	74	1	-	-	-	-	-	-	-	-	-	-	-	-	-	73	TambonSi Don Chai
ตำบลหนองแรด	105	11	1	-	-	-	-	-	-	-	-	-	-	-	-	93	TambonNong Raet
<b>อำเภอพาน</b>	<b>4,024</b>	<b>441</b>	<b>59</b>	<b>24</b>	<b>5</b>	<b>15</b>	<b>1</b>	<b>4</b>	<b>3</b>	<b>3</b>	<b>3</b>	<b>3</b>	<b>3</b>	<b>3</b>	<b>3,469</b>	<b>AmphoePhan</b>	
ตำบลสันมะเต็ด	213	12	1	1	-	1	-	-	-	-	-	-	-	-	-	198	TambonSan Makheth
ตำบลแม่ฮ้อ	250	15	-	1	-	2	-	-	-	-	-	-	-	-	-	232	TambonMae O
ตำบลธารทอง	173	13	2	2	-	-	-	-	-	-	-	-	-	-	-	156	TambonThan Thong
ตำบลสันดีสุข	200	44	-	-	-	-	-	3	-	-	-	-	-	-	-	153	TambonSanti Suk
ตำบลดอยงาม	154	16	1	-	-	-	-	-	-	-	-	-	-	-	-	137	TambonDoi Ngam
ตำบลห้วยม้ง	256	12	4	-	-	-	-	-	-	-	-	-	-	-	-	240	TambonHua Ngom
ตำบลเจริญเมือง	297	38	10	1	1	5	-	-	-	-	-	-	-	-	-	242	TambonCharoen Mueang
ตำบลป่าหุ้ง	232	14	1	1	1	-	-	-	-	-	-	-	-	-	-	215	TambonPa Hung
ตำบลม่วงคำ	198	22	4	1	-	-	1	-	1	-	-	-	-	-	-	169	TambonMuang Kham
ตำบลทรายขาว	398	17	4	-	-	-	-	-	-	-	-	-	-	-	-	377	TambonSai Khao
ตำบลสันกลาง	208	16	4	2	-	-	-	-	-	1	-	-	-	-	-	185	TambonSan Klang
ตำบลแม่เย็น	152	16	-	-	-	-	-	-	-	-	-	-	-	-	-	136	TambonMae Yen
ตำบลเมืองพาน	1,080	197	27	15	2	7	-	1	1	2	-	-	-	-	-	828	TambonMueang Phan
ตำบลทานตะวัน	142	3	-	-	-	-	-	-	1	-	-	-	-	-	-	138	TambonThan Tawan
ตำบลเวียงท้าว	71	6	1	-	1	-	-	-	-	-	-	-	-	-	-	63	TambonWiang Hao
<b>อำเภอป่าแดด</b>	<b>826</b>	<b>77</b>	<b>12</b>	<b>2</b>	<b>3</b>	<b>1</b>	<b>1</b>	<b>3</b>	<b>1</b>	<b>1</b>	<b>1</b>	<b>1</b>	<b>1</b>	<b>1</b>	<b>727</b>	<b>AmphoePa Daet</b>	
ตำบลป่าแดด	223	23	5	1	1	-	-	2	-	-	-	-	-	-	-	191	TambonPa Daet
ตำบลป่าแะ	316	34	2	1	1	-	-	-	1	-	-	-	-	-	-	277	TambonPa Ngae
ตำบลสันมะค่า	108	11	3	-	-	-	1	1	-	-	-	-	-	-	-	92	TambonSan Makha
ตำบลโรงช้าง	119	7	1	-	1	-	-	-	-	-	-	-	-	-	-	110	TambonRong Chang
ตำบลศรีโพธิ์เงิน	60	2	1	-	-	-	-	-	-	-	-	-	-	-	-	57	TambonSi Pho Ngoen

ตาราง 7 จำนวนสถานประกอบการ จำแนกตามขนาดของสถานประกอบการ (จำนวนลูกจ้าง) อำเภอและตำบล (ต่อ)  
 TABLE 7 NUMBER OF ESTABLISHMENTS BY SIZE OF ESTABLISHMENT (NUMBER OF EMPLOYEES), AMPHOE AND TAMBON (Cont'd)

อำเภอ/ตำบล	จำนวน สถานประกอบการ	ขนาดของสถานประกอบการ (จำนวนลูกจ้าง) Size of establishment (Number of employees)											Amphoe/Tambon			
		ไม่มี														
		1 - 5	6 - 10	11- 15	16 - 20	21 - 25	26 - 30	31 - 50	51 - 100	101 - 200	201 - 500	501 - 1,000		> 1,000		
<b>อำเภอแม่จัน</b>	<b>3,822</b>	<b>559</b>	<b>94</b>	<b>20</b>	<b>14</b>	<b>6</b>	<b>4</b>	<b>6</b>	<b>2</b>	<b>4</b>	-	-	-	-	<b>3,113</b>	<b>AmphoeMae Chan</b>
ตำบลแม่เงิน	788	211	32	4	5	2	-	-	-	1	-	-	-	-	533	TambonMae Chan
ตำบลจันทิมา	268	13	5	-	-	-	-	-	-	-	-	-	-	-	250	TambonChan Chawa
ตำบลแม่คำ	346	47	12	4	-	1	-	-	-	-	-	-	-	-	282	TambonMae Kham
ตำบลป่าขาง	404	72	14	4	2	-	-	2	1	2	-	-	-	-	307	TambonPa Sang
ตำบลสันทราย	181	16	1	2	-	-	-	-	1	-	-	-	-	-	161	TambonSan Sai
ตำบลท่าข้ามเปลือก	170	15	2	-	-	-	-	-	-	-	-	-	-	-	153	TambonTha Khao Plueak
ตำบลป่าตึง	751	83	13	3	4	-	2	-	-	-	-	-	-	-	646	TambonPa Tueng
ตำบลแม่ไร่	306	42	5	-	1	1	1	-	-	1	-	-	-	-	255	TambonMae Rai
ตำบลศรีคำ	133	10	2	1	-	-	1	-	-	-	-	-	-	-	119	TambonSi Kham
ตำบลจันทิมาใต้	337	34	7	-	2	2	-	1	-	-	-	-	-	-	291	TambonChan Chawa Tai
ตำบลจอมสวรรค์	138	16	1	2	-	-	2	1	-	-	-	-	-	-	116	TambonChom Sawan
<b>อำเภอเชียงแสน</b>	<b>1,915</b>	<b>309</b>	<b>33</b>	<b>6</b>	<b>2</b>	<b>2</b>	<b>2</b>	<b>1</b>	<b>3</b>	<b>1</b>	<b>-</b>	<b>-</b>	<b>-</b>	<b>-</b>	<b>1,556</b>	<b>AmphoeChiang Saen</b>
ตำบลเวียง	960	213	14	4	1	2	1	1	3	1	-	-	-	-	720	TambonWiang
ตำบลป่าสัก	209	34	4	1	-	-	-	-	-	-	-	-	-	-	170	TambonPa Sak
ตำบลบ้านเขว	259	22	1	1	1	-	-	-	-	-	-	-	-	-	234	TambonBan Sao
ตำบลศรีดอนมูล	159	13	7	-	-	-	-	-	-	-	-	-	-	-	139	TambonSi Don Mun
ตำบลแม่เงิน	192	11	-	-	-	-	-	-	-	-	-	-	-	-	181	TambonMae Ngoen
ตำบลโพนก	136	16	7	-	-	-	1	-	-	-	-	-	-	-	112	TambonYonok
<b>อำเภอแม่สาย</b>	<b>5,154</b>	<b>1,101</b>	<b>128</b>	<b>28</b>	<b>13</b>	<b>4</b>	<b>13</b>	<b>12</b>	<b>3</b>	<b>2</b>	<b>1</b>	<b>-</b>	<b>-</b>	<b>-</b>	<b>3,849</b>	<b>AmphoeMae Sai</b>
ตำบลแม่สาย	1,623	391	42	6	1	1	1	1	1	-	-	-	-	-	1,179	TambonMae Sai
ตำบลห้วยไคร้	547	94	9	1	2	1	2	2	1	1	-	-	-	-	434	TambonHuai Khrai
ตำบลเกาะช้าง	197	13	3	1	-	-	1	1	-	1	-	-	-	-	177	TambonKo Chang
ตำบลโป่งผา	338	40	10	-	3	1	2	2	-	-	-	-	-	-	280	TambonPong Pha
ตำบลศรีเมืองชุม	133	8	5	2	-	-	-	-	-	-	-	-	-	-	118	TambonSi Mueang Chum
ตำบลเวียงพางคำ	1,943	524	56	17	7	1	7	6	1	-	1	-	-	-	1,323	TambonWiang Phang Kham
ตำบลบ้านด้าย	107	4	-	1	-	-	-	-	-	-	-	-	-	-	102	TambonBan Dai
ตำบลโป่งงาม	266	27	3	-	-	-	-	-	-	-	-	-	-	-	236	TambonPong Ngam
<b>อำเภอแม่สรวย</b>	<b>1,803</b>	<b>215</b>	<b>28</b>	<b>13</b>	<b>3</b>	<b>1</b>	<b>-</b>	<b>3</b>	<b>2</b>	<b>-</b>	<b>-</b>	<b>-</b>	<b>-</b>	<b>-</b>	<b>1,538</b>	<b>AmphoeMae Suai</b>
ตำบลแม่สรวย	372	101	8	5	2	1	-	-	-	-	-	-	-	-	255	TambonMae Suai
ตำบลป่าแดด	273	25	3	1	-	-	-	-	-	-	-	-	-	-	244	TambonPa Daet
ตำบลแม่พริก	137	9	3	3	-	-	-	-	-	-	-	-	-	-	122	TambonMae Phrik

ตาราง 7 จำนวนสถานประกอบการ จำแนกตามขนาดของสถานประกอบการ (จำนวนลูกจ้าง) อำเภอและตำบล (ต่อ)  
 TABLE 7 NUMBER OF ESTABLISHMENTS BY SIZE OF ESTABLISHMENT (NUMBER OF EMPLOYEES), AMPHOE AND TAMBON (Cont'd)

อำเภอ/ตำบล	จำนวน สถานประกอบการ	ขนาดของสถานประกอบการ (จำนวนลูกจ้าง) Size of establishment (Number of employees)											Amphoe/Tambon					
		ไม่มี																
		1 - 5	6 - 10	11- 15	16 - 20	21 - 25	26 - 30	31 - 50	51 - 100	101 - 200	201 - 500	501 - 1,000		> 1,000	No			
ตำบลศรีถ้อย	114	6	5	1	-	-	-	-	-	-	-	-	-	-	-	-	102	TambonSi Thoi
ตำบลท่าก้อ	354	27	7	2	-	-	-	2	1	-	-	-	-	-	-	-	315	TambonTha Ko
ตำบลาวัว	274	7	1	-	-	-	-	-	-	-	-	-	-	-	-	-	266	TambonWawi
ตำบลเจดีย์หลวง	279	40	1	1	1	-	-	1	1	-	-	-	-	-	-	-	234	TambonChedi Luang
<b>อำเภอเวียงป่าเป้า</b>	<b>2,143</b>	<b>326</b>	<b>38</b>	<b>14</b>	<b>4</b>	<b>2</b>	<b>2</b>	<b>4</b>	<b>2</b>	<b>1</b>	<b>-</b>	<b>-</b>	<b>-</b>	<b>-</b>	<b>-</b>	<b>-</b>	<b>1,750</b>	<b>AmphoeWiang Pa Pao</b>
ตำบลสันติ	119	15	1	-	1	1	-	-	1	-	-	-	-	-	-	-	100	TambonSan Sali
ตำบลเวียง	590	68	13	1	-	-	-	1	1	-	-	-	-	-	-	-	506	TambonWiang
ตำบลบ้านโป่ง	120	14	2	-	-	-	-	-	-	-	-	-	-	-	-	-	104	TambonBan Pong
ตำบลป่าจัว	324	46	7	2	-	-	-	-	-	-	-	-	-	-	-	-	269	TambonPa Ngio
ตำบลเวียงกาหลง	211	28	5	2	-	1	1	2	-	1	-	-	-	-	-	-	171	TambonWiang Ka Long
ตำบลแม่เจดีย์	548	118	8	8	3	-	1	1	-	-	-	-	-	-	-	-	409	TambonMae chedi
ตำบลแม่เจดีย์ใหม่	231	37	2	1	-	-	-	-	-	-	-	-	-	-	-	-	191	TambonMae chedi Mai
<b>อำเภอพญาเม็งราย</b>	<b>1,081</b>	<b>100</b>	<b>14</b>	<b>4</b>	<b>2</b>	<b>-</b>	<b>-</b>	<b>1</b>	<b>-</b>	<b>-</b>	<b>-</b>	<b>-</b>	<b>-</b>	<b>-</b>	<b>-</b>	<b>-</b>	<b>960</b>	<b>AmphoePhaya Mengrai</b>
ตำบลแม่เปา	269	17	2	1	-	-	-	-	-	-	-	-	-	-	-	-	249	TambonMae Pao
ตำบลแม่ต้า	127	5	2	1	-	-	-	-	-	-	-	-	-	-	-	-	119	TambonMae Tam
ตำบลไม้ยา	210	13	2	1	1	-	-	1	-	-	-	-	-	-	-	-	192	TambonMai Ya
ตำบลเม็งราย	379	62	6	1	1	-	-	-	-	-	-	-	-	-	-	-	309	TambonMengrai
ตำบลตาดควัน	96	3	2	-	-	-	-	-	-	-	-	-	-	-	-	-	91	TambonTat Khwan
<b>อำเภอเวียงแก่น</b>	<b>623</b>	<b>42</b>	<b>6</b>	<b>-</b>	<b>-</b>	<b>-</b>	<b>-</b>	<b>-</b>	<b>-</b>	<b>-</b>	<b>-</b>	<b>-</b>	<b>-</b>	<b>-</b>	<b>-</b>	<b>-</b>	<b>575</b>	<b>AmphoeWiang Kaen</b>
ตำบลม่วงยาย	141	4	1	-	-	-	-	-	-	-	-	-	-	-	-	-	136	TambonMuang Yai
ตำบลปอ	222	11	-	-	-	-	-	-	-	-	-	-	-	-	-	-	211	TambonPo
ตำบลห้วยงาว	141	24	4	-	-	-	-	-	-	-	-	-	-	-	-	-	113	TambonLai Ngao
ตำบลท่าข้าม	119	3	1	-	-	-	-	-	-	-	-	-	-	-	-	-	115	TambonTha Kham
<b>อำเภอชนบท</b>	<b>954</b>	<b>68</b>	<b>4</b>	<b>5</b>	<b>4</b>	<b>1</b>	<b>-</b>	<b>3</b>	<b>1</b>	<b>-</b>	<b>-</b>	<b>-</b>	<b>-</b>	<b>-</b>	<b>-</b>	<b>-</b>	<b>868</b>	<b>AmphoeKhun Tan</b>
ตำบลต้า	490	36	2	2	-	-	-	3	-	-	-	-	-	-	-	-	447	TambonTa
ตำบลป่าตาล	208	12	-	1	2	1	-	-	-	-	-	-	-	-	-	-	192	TambonPa Tan
ตำบลยางฮอม	256	20	2	2	2	-	-	-	1	-	-	-	-	-	-	-	229	TambonYang Hom
<b>อำเภอแม่ฟ้าหลวง</b>	<b>809</b>	<b>53</b>	<b>14</b>	<b>-</b>	<b>2</b>	<b>1</b>	<b>-</b>	<b>-</b>	<b>-</b>	<b>-</b>	<b>-</b>	<b>-</b>	<b>-</b>	<b>-</b>	<b>-</b>	<b>-</b>	<b>739</b>	<b>AmphoeMae Fa Luang</b>
ตำบลเทอดไทย	180	9	6	-	-	-	-	-	-	-	-	-	-	-	-	-	165	TambonThoet Thai
ตำบลแม่สองโน	314	6	-	-	1	1	-	-	-	-	-	-	-	-	-	-	306	TambonMae Salong Nai
ตำบลแม่สองนอก	222	36	7	-	1	-	-	-	-	-	-	-	-	-	-	-	178	TambonMae Salong Nok
ตำบลแม่ฟ้าหลวง	93	2	1	-	-	-	-	-	-	-	-	-	-	-	-	-	90	TambonMae Fa Luang

ตาราง 7 จำนวนสถานประกอบการ จำแนกตามขนาดของสถานประกอบการ (จำนวนลูกจ้าง) อำเภอและตำบล (ต่อ)  
TABLE 7 NUMBER OF ESTABLISHMENTS BY SIZE OF ESTABLISHMENT (NUMBER OF EMPLOYEES), AMPHOE AND TAMBON (Cont'd)

อำเภอ/ตำบล	จำนวน สถานประกอบการ Number of establishments	ขนาดของสถานประกอบการ (จำนวนลูกจ้าง) Size of establishment (Number of employees)											Amphoe/Tambon				
		ไม่มี															
		1 - 5	6 - 10	11- 15	16 - 20	21 - 25	26 - 30	31 - 50	51 - 100	101 - 200	201 - 500	501 - 1,000		> 1,000			
อำเภอเมลาว	1,045	135	20	3	1	-	1	-	-	-	1	-	-	-	-	884	AmphoeMae Lao
ตำบลดงมะเดะ	294	26	6	2	-	-	-	-	-	-	-	-	-	-	-	260	TambonDong Mada
ตำบลจอมหมอกแก้ว	206	28	5	-	-	-	-	-	-	1	-	-	-	-	-	172	TambonChom Mok Kaeo
ตำบลบัวสลี	138	26	5	-	-	-	-	-	-	-	-	-	-	-	-	107	TambonBua Sali
ตำบลปากก่อดำ	269	43	4	1	1	-	1	-	-	-	-	-	-	-	-	219	TambonPa Ko Dam
ตำบลโป่งแพร่	138	12	-	-	-	-	-	-	-	-	-	-	-	-	-	126	TambonPong Phrae
อำเภอเวียงเชียงรุ้ง	802	53	12	-	1	-	-	1	-	-	-	-	-	-	-	735	AmphoeWiang Chiang Rung
ตำบลทุ่งก่อ	381	30	11	-	1	-	-	1	-	-	-	-	-	-	-	338	TambonThung Ko
ตำบลดงมหาวัน	191	15	1	-	-	-	-	-	-	-	-	-	-	-	-	175	TambonDong Maha Wan
ตำบลป่าซาง	230	8	-	-	-	-	-	-	-	-	-	-	-	-	-	222	TambonPa Sang
อำเภอดอยหลวง	489	25	2	3	-	1	1	-	-	1	-	-	-	-	-	456	AmphoeDoi Luang
ตำบลบงน้อย	151	12	2	1	-	1	-	-	-	1	-	-	-	-	-	134	TambonPong Noi
ตำบลโตชัย	166	6	-	1	-	-	-	-	-	-	-	-	-	-	-	159	TambonChok Chai
ตำบลหนองป่าก่อ	172	7	-	1	-	-	-	-	-	1	-	-	-	-	-	163	TambonNong Pa Ko

ที่มา : สำนักงานธุรกิจและอุตสาหกรรม พ.ศ. 2555 (ข้อมูลพื้นฐาน) จังหวัด เชียงราย สำนักงานสถิติแห่งชาติ กระทรวงเทคโนโลยีสารสนเทศและการสื่อสาร

Source : The 2012 Business and Industrial Census (Basic Information), Chiang Rai Province, National Statistical Office, Ministry of Information and Communication Technology.

ตาราง 8 จำนวนลูกจ้างในสถานประกอบการ จำนวนตามขนาดของสถานประกอบการ (จำนวนคนทำงาน) อำเภอและตำบล  
 TABLE 8 NUMBER OF EMPLOYEES IN ESTABLISHMENTS BY SIZE OF ESTABLISHMENT (NUMBER OF PERSONS ENGAGED), AMPHOE AND TAMBON

อำเภอ/ตำบล	จำนวน ลูกจ้าง Number of employees	ขนาดของสถานประกอบการ (จำนวนคนทำงาน) Size of establishment (Number of persons engaged)											Amphoe/Tambon	
		1 - 5	6 - 10	11- 15	16 - 20	21 - 25	26 - 30	31 - 50	51 - 100	101 - 200	201 - 500	501 - 1,000		> 1,000
<b>รวม</b>	45,390	12,226	8,879	4,874	2,813	1,868	1,369	3,652	2,753	3,905	2,026	1,025	-	Total
<b>อำเภอเมืองเชียงราย</b>	21,623	4,915	3,819	2,200	1,401	904	577	1,792	1,472	1,997	1,521	1,025	-	AmphoeMueang Chiang Rai
ตำบลเวียง	3,802	997	814	399	196	316	55	211	208	101	-	505	-	TambonWiang
ตำบลรอบเวียง	9,161	2,017	1,444	850	575	354	300	981	755	1,044	841	-	-	TambonRop Wiang
ตำบลบ้านดู่	1,549	518	339	172	185	23	52	40	112	108	-	-	-	TambonBan Du
ตำบลนางแล	447	81	63	126	20	-	-	31	126	-	-	-	-	TambonNang Lae
ตำบลแม่แก้วต้ม	104	52	19	33	-	-	-	-	-	-	-	-	-	TambonMae Khao Tom
ตำบลแม่ยาว	148	15	39	-	28	-	31	35	-	-	-	-	-	TambonMae Yao
ตำบลสันทราย	2,492	289	292	195	190	46	87	222	67	361	223	520	-	TambonSan Sai
ตำบลแม่กรณ์	478	41	99	28	12	20	-	70	-	-	208	-	-	TambonMae Kon
ตำบลห้วยชมภู	2	2	-	-	-	-	-	-	-	-	-	-	-	TambonHuai Chomphu
ตำบลห้วยสัก	184	91	85	8	-	-	-	-	-	-	-	-	-	TambonHuai Sak
ตำบลริมกก	1,637	393	339	237	96	82	25	82	134	-	249	-	-	TambonRim Kok
ตำบลดอยลาน	38	16	10	12	-	-	-	-	-	-	-	-	-	TambonDoi Lan
ตำบลป่าอ้อดอนชัย	316	73	28	15	-	-	-	-	-	200	-	-	-	TambonPa O Don Chai
ตำบลท่าสาย	748	109	110	114	99	63	-	70	-	183	-	-	-	TambonTha Sai
ตำบลดอยฮาง	160	23	17	-	-	-	-	50	70	-	-	-	-	TambonDoi Hang
ตำบลท่าสุด	357	198	121	11	-	-	27	-	-	-	-	-	-	TambonTha Sut
<b>อำเภอเวียงชัย</b>	1,108	246	224	152	132	20	-	129	-	-	205	-	-	AmphoeWiang Chai
ตำบลเวียงชัย	804	121	120	87	122	20	-	129	-	-	205	-	-	TambonWiang Chai
ตำบลฟางงาม	11	11	-	-	-	-	-	-	-	-	-	-	-	TambonPha Ngam
ตำบลเวียงเหนือ	99	28	61	-	10	-	-	-	-	-	-	-	-	TambonWiang Nuea
ตำบลดอนศิลา	106	60	26	20	-	-	-	-	-	-	-	-	-	TambonDon Sila
ตำบลเมืองชุม	88	26	17	45	-	-	-	-	-	-	-	-	-	TambonMueang Chum



ตาราง 8 จำนวนลูกจ้างในสถานประกอบการ จำนวนตามขนาดของสถานประกอบการ (จำนวนคนทำงาน) อำเภอและตำบล (ต่อ)  
 TABLE 8 NUMBER OF EMPLOYEES IN ESTABLISHMENTS BY SIZE OF ESTABLISHMENT (NUMBER OF PERSONS ENGAGED), AMPHOE A31IND TAMBON (Cont'd)

อำเภอ/ตำบล	จำนวน ลูกจ้าง Number of employees	ขนาดของสถานประกอบการ (จำนวนคนทำงาน) Size of establishment (Number of persons engaged)											Amphoe/Tambon				
		1 - 5	6 - 10	11 - 15	16 - 20	21 - 25	26 - 30	31 - 50	51 - 100	101 - 200	201 - 500	501 - 1,000		> 1,000			
<b>อำเภอเชียงของ</b>	<b>957</b>	<b>404</b>	<b>359</b>	<b>76</b>	<b>15</b>	<b>44</b>	-	-	-	-	-	-	-	-	-	-	<b>AmphoeChiang Khong</b>
ตำบลเวียง	546	234	219	58	15	20	-	-	-	-	-	-	-	-	-	-	TambonWiang
ตำบลสถาน	142	46	54	18	-	24	-	-	-	-	-	-	-	-	-	-	TambonSathan
ตำบลศรี	33	21	12	-	-	-	-	-	-	-	-	-	-	-	-	-	TambonKhueng
ตำบลบุญเรือง	61	49	12	-	-	-	-	-	-	-	-	-	-	-	-	-	TambonBun Rueang
ตำบลห้วยซ้อ	135	30	46	-	-	-	-	-	59	-	-	-	-	-	-	-	TambonHuai So
ตำบลศรีดอนชัย	40	24	16	-	-	-	-	-	-	-	-	-	-	-	-	-	TambonSi Don Chai
ตำบลริมโขง	-	-	-	-	-	-	-	-	-	-	-	-	-	-	-	-	TambonRim Khong
<b>อำเภอเทิง</b>	<b>1,410</b>	<b>498</b>	<b>317</b>	<b>230</b>	<b>164</b>	<b>25</b>	<b>27</b>	<b>149</b>	-	-	-	-	-	-	-	-	<b>AmphoeThoeng</b>
ตำบลเวียง	824	271	174	137	86	25	27	104	-	-	-	-	-	-	-	-	TambonWiang
ตำบลจัว	116	24	21	43	28	-	-	-	-	-	-	-	-	-	-	-	TambonNgio
ตำบลบ่อ	136	66	30	10	30	-	-	-	-	-	-	-	-	-	-	-	TambonPlong
ตำบลแม่ลอย	20	10	-	10	-	-	-	-	-	-	-	-	-	-	-	-	TambonMae Loi
ตำบลเชียงเคี่ยน	150	18	37	30	20	-	-	45	-	-	-	-	-	-	-	-	TambonChiang Khian
ตำบลต้นเต้า	52	44	8	-	-	-	-	-	-	-	-	-	-	-	-	-	TambonTap Tao
ตำบลหงาว	51	34	17	-	-	-	-	-	-	-	-	-	-	-	-	-	TambonNgao
ตำบลสันทรายงาม	26	6	20	-	-	-	-	-	-	-	-	-	-	-	-	-	TambonSan Sai Ngam
ตำบลศรีดอนไชย	1	1	-	-	-	-	-	-	-	-	-	-	-	-	-	-	TambonSi Don Chai
ตำบลหนองแรด	34	24	10	-	-	-	-	-	-	-	-	-	-	-	-	-	TambonNong Raet
<b>อำเภอพาน</b>	<b>2,988</b>	<b>780</b>	<b>572</b>	<b>346</b>	<b>139</b>	<b>258</b>	<b>125</b>	<b>177</b>	<b>189</b>	<b>402</b>	-	-	-	-	-	-	<b>AmphoePhan</b>
ตำบลสันมะเค็ด	75	30	11	-	13	21	-	-	-	-	-	-	-	-	-	-	TambonSan Makhet
ตำบลแม่ฮ้อ	106	25	19	13	-	49	-	-	-	-	-	-	-	-	-	-	TambonMae O
ตำบลธาตุทอง	81	27	25	29	-	-	-	-	-	-	-	-	-	-	-	-	TambonThan Thong
ตำบลสันติสุข	188	65	15	-	-	-	-	108	-	-	-	-	-	-	-	-	TambonSanti Suk
ตำบลดอยงาม	31	24	7	-	-	-	-	-	-	-	-	-	-	-	-	-	TambonDoi Ngam
ตำบลหัวม	51	14	37	-	-	-	-	-	-	-	-	-	-	-	-	-	TambonHua Ngom
ตำบลเจริญเมือง	301	68	75	9	28	121	-	-	-	-	-	-	-	-	-	-	TambonCharoen Mueang
ตำบลป่าฝู	73	31	8	-	34	-	-	-	-	-	-	-	-	-	-	-	TambonPa Hung
ตำบลวงคำ	191	35	31	20	15	-	-	30	-	-	-	-	-	-	-	-	TambonMuang Kham
ตำบลทรายขาว	82	28	34	20	-	-	-	-	-	-	-	-	-	-	-	-	TambonSai Khao
ตำบลสันกลาง	217	24	51	24	-	-	-	-	-	-	-	-	-	-	118	-	TambonSan Klang



ตาราง 8 จำนวนลูกจ้างในสถานประกอบการ จำนวนตามขนาดของสถานประกอบการ (จำนวนคนทำงาน) อำเภอและตำบล (ต่อ)  
 TABLE 8 NUMBER OF EMPLOYEES IN ESTABLISHMENTS BY SIZE OF ESTABLISHMENT (NUMBER OF PERSONS ENGAGED), AMPHOE A31IND TAMBON (Cont'd)

อำเภอ/ตำบล	จำนวน ลูกจ้าง Number of employees	ขนาดของสถานประกอบการ (จำนวนคนทำงาน) Size of establishment (Number of persons engaged)											Amphoe/Tambon		
		1 - 5	6 - 10	11- 15	16 - 20	21 - 25	26 - 30	31 - 50	51 - 100	101 - 200	201 - 500	501 - 1,000		> 1,000	
<b>อำเภอแม่สาย</b>	5,653	1,865	1,169	542	252	110	359	499	237	320	300	-	-	-	AmphoeMae Sai
ตำบลแม่สาย	1,377	660	401	149	18	22	29	43	55	-	-	-	-	-	TambonMae Sai
ตำบลห้วยไคร้	714	145	99	32	37	25	54	77	85	160	-	-	-	-	TambonHuai Khrai
ตำบลเกาะช้าง	297	22	25	14	-	-	26	50	-	160	-	-	-	-	TambonKo Chang
ตำบลโป่งผา	397	74	79	30	20	40	55	99	-	-	-	-	-	-	TambonPong Pha
ตำบลศรีเมืองชุม	92	12	17	51	12	-	-	-	-	-	-	-	-	-	TambonSi Mueang Chum
ตำบลเวียงพางคำ	2,683	907	512	254	165	23	195	230	97	-	300	-	-	-	TambonWieng Phang Kham
ตำบลบ้านด้าย	23	6	5	12	-	-	-	-	-	-	-	-	-	-	TambonBan Dai
ตำบลโป่งงาม	70	39	31	-	-	-	-	-	-	-	-	-	-	-	TambonPong Ngam
<b>อำเภอแม่สรวย</b>	1,221	361	241	227	93	43	-	128	128	-	-	-	-	-	AmphoeMae Suai
ตำบลแม่สรวย	394	181	61	79	50	23	-	-	-	-	-	-	-	-	TambonMae Suai
ตำบลป่าแดด	93	38	10	30	15	-	-	-	-	-	-	-	-	-	TambonPa Daet
ตำบลแม่พริก	82	16	19	34	13	-	-	-	-	-	-	-	-	-	TambonMae Phrik
ตำบลศรีถ้อย	85	4	36	45	-	-	-	-	-	-	-	-	-	-	TambonSi Thoi
ตำบลท่าก้อ	297	44	74	24	15	-	-	80	60	-	-	-	-	-	TambonTha Ko
ตำบลาวี	18	10	8	-	-	-	-	-	-	-	-	-	-	-	TambonWawi
ตำบลเจดีย์หลวง	252	68	33	15	-	20	-	48	68	-	-	-	-	-	TambonChedi Luang
<b>อำเภอเวียงป่าเป้า</b>	1,764	561	417	201	49	44	51	177	123	141	-	-	-	-	AmphoeWieng Pa Pao
ตำบลสันสลี	158	26	23	-	16	-	25	-	68	-	-	-	-	-	TambonSan Sali
ตำบลเวียง	363	124	115	25	-	-	-	44	55	-	-	-	-	-	TambonWieng
ตำบลบ้านโป่ง	49	19	20	10	-	-	-	-	-	-	-	-	-	-	TambonBan Pong
ตำบลป่าจัว	177	71	81	25	-	-	-	-	-	-	-	-	-	-	TambonPa Ngio
ตำบลเวียงกาหลง	381	43	51	26	-	24	26	70	-	141	-	-	-	-	TambonWieng Ka Long
ตำบลแม่เจดีย์	534	209	107	102	33	20	-	63	-	-	-	-	-	-	TambonMae chedi
ตำบลแม่เจดีย์ใหม่	102	69	20	13	-	-	-	-	-	-	-	-	-	-	TambonMae chedi Mai
<b>อำเภอพญาเม็งราย</b>	470	205	117	46	68	-	-	34	-	-	-	-	-	-	AmphoePhaya Mengrai
ตำบลแม่เปา	68	24	32	12	-	-	-	-	-	-	-	-	-	-	TambonMae Pao
ตำบลแม่ตำ	41	12	6	9	14	-	-	-	-	-	-	-	-	-	TambonMae Tam
ตำบลไม้ยา	106	26	12	-	34	-	-	34	-	-	-	-	-	-	TambonMai Ya
ตำบลเม็งราย	228	132	51	25	20	-	-	-	-	-	-	-	-	-	TambonMengrai
ตำบลตาดควัน	27	11	16	-	-	-	-	-	-	-	-	-	-	-	TambonTat Khwan

ตาราง 8 จำนวนลูกจ้างในสถานประกอบการ จำนวนตามขนาดของสถานประกอบการ (จำนวนคนทำงาน) อำเภอและตำบล (ต่อ)  
TABLE 8 NUMBER OF EMPLOYEES IN ESTABLISHMENTS BY SIZE OF ESTABLISHMENT (NUMBER OF PERSONS ENGAGED), AMPHOE A31ND TAMBON (Cont'd)

อำเภอ/ตำบล	จำนวน ลูกจ้าง Number of employees	ขนาดของสถานประกอบการ (จำนวนคนทำงาน) Size of establishment (Number of persons engaged)											Amphoe/Tambon				
		1 - 5	6 - 10	11 - 15	16 - 20	21 - 25	26 - 30	31 - 50	51 - 100	101 - 200	201 - 500	501 - 1,000		> 1,000			
<b>อำเภอเวียงแก่น</b>	130	59	49	20	-	2	-	-	-	-	-	-	-	-	-	-	AmphoeWiang Kaen
ตำบลวงาย	17	5	10	-	-	2	-	-	-	-	-	-	-	-	-	-	TambonMuang Yai
ตำบลโป	23	19	4	-	-	-	-	-	-	-	-	-	-	-	-	-	TambonPo
ตำบลห้วยยาว	77	32	35	10	-	-	-	-	-	-	-	-	-	-	-	-	TambonLai Ngao
ตำบลท่าข้าม	13	3	-	10	-	-	-	-	-	-	-	-	-	-	-	-	TambonTha Kham
<b>อำเภอขุนตาล</b>	538	132	40	91	80	25	-	115	55	-	-	-	-	-	-	-	AmphoeKhun Tan
ตำบลต้า	228	70	16	27	-	-	-	115	-	-	-	-	-	-	-	-	TambonTa
ตำบลป่าตาล	103	23	-	15	40	25	-	-	-	-	-	-	-	-	-	-	TambonPa Tan
ตำบลยางหอม	207	39	24	49	40	-	-	-	55	-	-	-	-	-	-	-	TambonYang Hom
<b>อำเภอแม่ฟ้าหลวง</b>	281	98	89	33	16	45	-	-	-	-	-	-	-	-	-	-	AmphoeMae Fa Luang
ตำบลทอดไทย	63	16	41	6	-	-	-	-	-	-	-	-	-	-	-	-	TambonThoet Thai
ตำบลแม่สลองใน	56	10	5	-	16	25	-	-	-	-	-	-	-	-	-	-	TambonMae Salong Nai
ตำบลแม่สลองนอก	150	70	33	27	-	20	-	-	-	-	-	-	-	-	-	-	TambonMae Salong Nok
ตำบลแม่ฟ้าหลวง	12	2	10	-	-	-	-	-	-	-	-	-	-	-	-	-	TambonMae Fa Luang
<b>อำเภอแม่ลาว</b>	714	239	168	80	18	-	29	-	180	-	-	-	-	-	-	-	AmphoeMae Lao
ตำบลมะเดะ	129	52	42	35	-	-	-	-	-	-	-	-	-	-	-	-	TambonDong Mada
ตำบลจอมหมอกแก้ว	282	44	58	-	-	-	-	-	180	-	-	-	-	-	-	-	TambonChom Mok Kao
ตำบลบัวสาลี	103	44	40	19	-	-	-	-	-	-	-	-	-	-	-	-	TambonBua Sali
ตำบลป่าก่อคำ	173	74	28	24	18	-	29	-	-	-	-	-	-	-	-	-	TambonPa Ko Dam
ตำบลโป่งแพร่	27	25	-	2	-	-	-	-	-	-	-	-	-	-	-	-	TambonPong Phrae
<b>อำเภอเวียงเชียงรุ้ง</b>	300	106	106	20	20	-	-	48	-	-	-	-	-	-	-	-	AmphoeWiang Chiang Rung
ตำบลทุ่งก่อ	245	61	96	20	20	-	-	48	-	-	-	-	-	-	-	-	TambonThung Ko
ตำบลดงมทาวัว	34	24	10	-	-	-	-	-	-	-	-	-	-	-	-	-	TambonDong Maha Wan
ตำบลป่าซาง	21	21	-	-	-	-	-	-	-	-	-	-	-	-	-	-	TambonPa Sang
<b>อำเภอดอยหลวง</b>	336	51	25	30	15	25	30	-	160	-	-	-	-	-	-	-	AmphoeDoi Luang
ตำบลบงน้อย	247	30	17	15	-	25	-	-	160	-	-	-	-	-	-	-	TambonPong Noi
ตำบลโชคชัย	24	9	-	-	15	-	-	-	-	-	-	-	-	-	-	-	TambonChok Chai
ตำบลหนองป่าก่อ	65	12	8	15	-	-	30	-	-	-	-	-	-	-	-	-	TambonNong Pa Ko

ที่มา : สำนักงานธุรกิจและอุตสาหกรรม พ.ศ. 2555 (ข้อมูลพื้นฐาน) จังหวัด เชียงราย สำนักงานสถิติแห่งชาติ กระทรวงเทคโนโลยีสารสนเทศและการสื่อสาร

Source : The 2012 Business and Industrial Census (Basic Information), Chiang Rai Province, National Statistical Office, Ministry of Information and Communication Technology.

ตาราง 9 จำนวนสถานประกอบการ จำแนกตามการขายสินค้าหรือบริการทางอินเทอร์เน็ต อำเภอและตำบล

TABLE 9 NUMBER OF ESTABLISHMENTS BY SALES OF GOODS VIA INTERNET, AMPHOE AND TAMBON

อำเภอ/ตำบล	จำนวน สถานประกอบการ Number of establishments	การขายสินค้าหรือบริการทางอินเทอร์เน็ต		Amphoe/Tambon
		มี Yes	ไม่มี No	
รวม	45,184	61	45,123	Total
อำเภอเมืองเชียงราย	13,903	40	13,863	AmphoeMueang Chiang Rai
ตำบลเวียง	1,638	6	1,632	TambonWiang
ตำบลรอบเวียง	4,768	20	4,748	TambonRop Wiang
ตำบลบ้านดู่	1,947	4	1,943	TambonBan Du
ตำบลนางแล	377	-	377	TambonNang Lae
ตำบลแม่ข้าวต้ม	337	-	337	TambonMae Khao Tom
ตำบลแม่ยาว	349	-	349	TambonMae Yao
ตำบลต้นทราย	938	-	938	TambonSan Sai
ตำบลแม่กรณ์	214	1	213	TambonMae Kon
ตำบลห้วยซมญู	68	-	68	TambonHuai Chomphu
ตำบลห้วยสัก	355	-	355	TambonHuai Sak
ตำบลริมกก	1,153	1	1,152	TambonRim Kok
ตำบลดอยลาน	187	-	187	TambonDoi Lan
ตำบลป่าอ้อดอนชัย	394	-	394	TambonPa O Don Chai
ตำบลท่าสาย	370	-	370	TambonTha Sai
ตำบลดอยฮาง	107	5	102	TambonDoi Hang
ตำบลท่าสุต	701	3	698	TambonTha Sut
อำเภอเวียงชัย	1,444	2	1,442	AmphoeWiang Chai
ตำบลเวียงชัย	608	1	607	TambonWiang Chai
ตำบลนางาม	166	-	166	TambonPha Ngam
ตำบลเวียงเหนือ	218	-	218	TambonWiang Nuea
ตำบลดอนศิลา	244	1	243	TambonDon Sila
ตำบลเมืองชุม	208	-	208	TambonMueang Chum

ตาราง 9 จำนวนสถานประกอบการ จำแนกตามการขายสินค้าหรือบริการทางอินเทอร์เน็ต อำเภอและตำบล (ต่อ)  
 TABLE 9 NUMBER OF ESTABLISHMENTS BY SALES OF GOODS VIA INTERNET, AMPHOE AND TAMBON (Con'd)

อำเภอ/ตำบล	จำนวน สถานประกอบการ Number of establishments	การขายสินค้าหรือบริการทางอินเทอร์เน็ต		Amphoe/Tambon
		มี Yes	ไม่มี No	
<b>อำเภอเชียงของ</b>	<b>2,003</b>	-	<b>2,003</b>	<b>AmphoeChiang Khong</b>
ตำบลเวียง	718	-	718	TambonWiang
ตำบลสถาน	333	-	333	TambonSathan
ตำบลศรี้ง	129	-	129	TambonKhrueang
ตำบลบุญเรือง	190	-	190	TambonBun Rueang
ตำบลห้วยซ้อ	296	-	296	TambonHuai So
ตำบลศรีดอนชัย	246	-	246	TambonSi Don Chai
ตำบลริมโขง	91	-	91	TambonRim Khong
<b>อำเภอเทิง</b>	<b>2,344</b>	<b>4</b>	<b>2,340</b>	<b>AmphoeThoeng</b>
ตำบลเวียง	744	-	744	TambonWiang
ตำบลงิ้ว	295	-	295	TambonNgio
ตำบลปล้อง	325	-	325	TambonPlong
ตำบลแม่ลอย	119	-	119	TambonMae Loi
ตำบลเชียงเคี่ยน	195	-	195	TambonChiang Khian
ตำบลทับเต่า	207	3	204	TambonTap Tao
ตำบลหงาว	213	1	212	TambonNgao
ตำบลสันทรายงาม	67	-	67	TambonSan Sai Ngam
ตำบลศรีดอนไชย	74	-	74	TambonSi Don Chai
ตำบลหนองแรด	105	-	105	TambonNong Raet

ตาราง 9 จำนวนสถานประกอบการ จำแนกตามการขายสินค้าหรือบริการทางอินเทอร์เน็ต อำเภอและตำบล (ต่อ)  
 TABLE 9 NUMBER OF ESTABLISHMENTS BY SALES OF GOODS VIA INTERNET, AMPHOE AND TAMBON (Con'd)

อำเภอ/ตำบล	จำนวน สถานประกอบการ Number of establishments	การขายสินค้าหรือบริการทางอินเทอร์เน็ต		Amphoe/Tambon
		มี Yes	ไม่มี No	
<b>อำเภอพาน</b>	<b>4,024</b>	-	<b>4,024</b>	<b>AmphoePhan</b>
ตำบลสันมะเค็ด	213	-	213	TambonSan Makheth
ตำบลแม่ฮ้อ	250	-	250	TambonMae O
ตำบลธารทอง	173	-	173	TambonThan Thong
ตำบลสันติสุข	200	-	200	TambonSanti Suk
ตำบลดอยงาม	154	-	154	TambonDoi Ngam
ตำบลหัวงัม	256	-	256	TambonHua Ngom
ตำบลเจริญเมือง	297	-	297	TambonCharoen Mueang
ตำบลป่าหุ้ง	232	-	232	TambonPa Hung
ตำบลม่วงคำ	198	-	198	TambonMuang Kham
ตำบลทรายขาว	398	-	398	TambonSai Khao
ตำบลม่วงคำ	198	-	198	TambonMuang Kham
ตำบลทรายขาว	398	-	398	TambonSai Khao
ตำบลสันกลาง	208	-	208	TambonSan Klang
ตำบลแม่เย็น	152	-	152	TambonMae Yen
ตำบลเมืองพาน	1,080	-	1,080	TambonMueang Phan
ตำบลทันทะวัน	142	-	142	TambonThan Tawan
ตำบลเวียงท้าว	71	-	71	TambonWiang Hao
<b>อำเภอป่าแดด</b>	<b>826</b>	-	<b>826</b>	<b>AmphoePa Daet</b>
ตำบลป่าแดด	223	-	223	TambonPa Daet
ตำบลป่างะ	316	-	316	TambonPa Ngae
ตำบลสันมะค่า	108	-	108	TambonSan Makha
ตำบลโรงช้าง	119	-	119	TambonRong Chang
ตำบลศรีโพธิ์เงิน	60	-	60	TambonSi Pho Ngoen

ตาราง 9 จำนวนสถานประกอบการ จำแนกตามการขายสินค้าหรือบริการทางอินเทอร์เน็ต อำเภอและตำบล (ต่อ)  
 TABLE 9 NUMBER OF ESTABLISHMENTS BY SALES OF GOODS VIA INTERNET, AMPHOE AND TAMBON (Con'd)

อำเภอ/ตำบล	จำนวน สถานประกอบการ Number of establishments	การขายสินค้าหรือบริการทางอินเทอร์เน็ต		Amphoe/Tambon
		Sales of goods via internet		
		มี Yes	ไม่มี No	
<b>อำเภอแม่จัน</b>	<b>3,822</b>	<b>4</b>	<b>3,818</b>	<b>AmphoeMae Chan</b>
ตำบลแม่จัน	788	-	788	TambonMae Chan
ตำบลจันทวา	268	-	268	TambonChan Chawa
ตำบลแม่คำ	346	3	343	TambonMae Kham
ตำบลป่าซาง	404	-	404	TambonPa Sang
ตำบลสันทราย	181	-	181	TambonSan Sai
ตำบลท่าข้ามเปลือก	170	-	170	TambonTha Khao Plueak
ตำบลป่าตึง	751	1	750	TambonPa Tueng
ตำบลแม่ไร่	306	-	306	TambonMae Rai
ตำบลศรีคำ	133	-	133	TambonSi Kham
ตำบลจันทวาใต้	337	-	337	TambonChan Chawa Tai
ตำบลจอมสวรรค์	138	-	138	TambonChom Sawan
<b>อำเภอเชียงแสน</b>	<b>1,915</b>	<b>1</b>	<b>1,914</b>	<b>AmphoeChiang Saen</b>
ตำบลเวียง	960	1	959	TambonWiang
ตำบลป่าสัก	209	-	209	TambonPa Sak
ตำบลบ้านแซว	259	-	259	TambonBan Saeo
ตำบลศรีดอนมูล	159	-	159	TambonSi Don Mun
ตำบลแม่เงิน	192	-	192	TambonMae Ngoen
ตำบลโยนก	136	-	136	TambonYonok
<b>อำเภอแม่สาย</b>	<b>5,154</b>	<b>8</b>	<b>5,146</b>	<b>AmphoeMae Sai</b>
ตำบลแม่สาย	1,623	1	1,622	TambonMae Sai
ตำบลห้วยไคร้	547	-	547	TambonHuai Khrai
ตำบลเกาะช้าง	197	-	197	TambonKo Chang



ตาราง 9 จำนวนสถานประกอบการ จำแนกตามการขายสินค้าหรือบริการทางอินเทอร์เน็ต อำเภอและตำบล (ต่อ)  
 TABLE 9 NUMBER OF ESTABLISHMENTS BY SALES OF GOODS VIA INTERNET, AMPHOE AND TAMBON (Con'd)

อำเภอ/ตำบล	จำนวน สถานประกอบการ Number of establishments	การขายสินค้าหรือบริการทางอินเทอร์เน็ต		Amphoe/Tambon
		Sales of goods via internet		
		มี Yes	ไม่มี No	
ตำบลโป่งผา	338	-	338	TambonPong Pha
ตำบลศรีเมืองชุม	133	1	132	TambonSi Mueang Chum
ตำบลเวียงพางคำ	1,943	6	1,937	TambonWiang Phang Kham
ตำบลบ้านด้าย	107	-	107	TambonBan Dai
ตำบลโป่งงาม	266	-	266	TambonPong Ngam
<b>อำเภอแม่สรวย</b>	<b>1,803</b>	<b>-</b>	<b>1,803</b>	<b>AmphoeMae Suai</b>
ตำบลแม่สรวย	372	-	372	TambonMae Suai
ตำบลป่าแดด	273	-	273	TambonPa Daet
ตำบลแม่พริก	137	-	137	TambonMae Phrik
ตำบลศรีร้อย	114	-	114	TambonSi Thoi
ตำบลท่าก้อ	354	-	354	TambonTha Ko
ตำบลวาวี	274	-	274	TambonWawi
ตำบลเจดีย์หลวง	279	-	279	TambonChedi Luang
<b>อำเภอเวียงป่าเป้า</b>	<b>2,143</b>	<b>1</b>	<b>2,142</b>	<b>AmphoeWiang Pa Pao</b>
ตำบลสันสลี	119	-	119	TambonSan Sali
ตำบลเวียง	590	1	589	TambonWiang
ตำบลบ้านโป่ง	120	-	120	TambonBan Pong
ตำบลป่าจั่ว	324	-	324	TambonPa Ngio
ตำบลเวียงกาหลง	211	-	211	TambonWiang Ka Long
ตำบลแม่เจดีย์	548	-	548	TambonMae chedi
ตำบลแม่เจดีย์ใหม่	231	-	231	TambonMae chedi Mai

ตาราง 9 จำนวนสถานประกอบการ จำแนกตามการขายสินค้าหรือบริการทางอินเทอร์เน็ต อำเภอและตำบล (ต่อ)  
 TABLE 9 NUMBER OF ESTABLISHMENTS BY SALES OF GOODS VIA INTERNET, AMPHOE AND TAMBON (Con'd)

อำเภอ/ตำบล	จำนวน สถานประกอบการ Number of establishments	การขายสินค้าหรือบริการทางอินเทอร์เน็ต		Amphoe/Tambon
		มี	ไม่มี	
		Yes	No	
<b>อำเภอพญาเม็งราย</b>	1,081	-	1,081	AmphoePhaya Mengrai
ตำบลแม่เปา	269	-	269	TambonMae Pao
ตำบลแม่ต้า	127	-	127	TambonMae Tam
ตำบลไม้ยา	210	-	210	TambonMai Ya
ตำบลเม็ทราย	379	-	379	TambonMengrai
ตำบลตาดควีน	96	-	96	TambonTat Khwan
<b>อำเภอเวียงแก่น</b>	623	-	623	AmphoeWiang Kaen
ตำบลม่วงยาย	141	-	141	TambonMuang Yai
ตำบลปอ	222	-	222	TambonPo
ตำบลห้วยงาว	141	-	141	TambonLai Ngao
ตำบลท่าข้าม	119	-	119	TambonTha Kham
<b>อำเภอขุนตาล</b>	954	-	954	AmphoeKhun Tan
ตำบลต้า	490	-	490	TambonTa
ตำบลป่าตาล	208	-	208	TambonPa Tan
ตำบลยางฮ่อม	256	-	256	TambonYang Hom
<b>อำเภอแม่ฟ้าหลวง</b>	809	1	808	AmphoeMae Fa Luang
ตำบลเทอดไทย	180	-	180	TambonThoet Thai
ตำบลแม่สลองใน	314	-	314	TambonMae Salong Nai
ตำบลแม่สลองนอก	222	1	221	TambonMae Salong Nok
ตำบลแม่ฟ้าหลวง	93	-	93	TambonMae Fa Luang

ตาราง 9 จำนวนสถานประกอบการ จำแนกตามการขายสินค้าหรือบริการทางอินเทอร์เน็ต อำเภอและตำบล (ต่อ)

TABLE 9 NUMBER OF ESTABLISHMENTS BY SALES OF GOODS VIA INTERNET, AMPHOE AND TAMBON (Con'd)

อำเภอ/ตำบล	จำนวน สถานประกอบการ Number of establishments	การขายสินค้าหรือบริการทางอินเทอร์เน็ต		Amphoe/Tambon
		Sales of goods via internet		
		มี Yes	ไม่มี No	
<b>อำเภอแม่ลาว</b>	<b>1,045</b>	-	<b>1,045</b>	<b>AmphoeMae Lao</b>
ตำบลดงมะตย	294	-	294	TambonDong Mada
ตำบลจอมหมอกแก้ว	206	-	206	TambonChom Mok Kaeo
ตำบลบัวสลี	138	-	138	TambonBua Sali
ตำบลป่าก่อคำ	269	-	269	TambonPa Ko Dam
ตำบลโป่งแพร่	138	-	138	TambonPong Phrae
<b>อำเภอเวียงเชียงรุ้ง</b>	<b>802</b>	-	<b>802</b>	<b>AmphoeWiang Chiang Rung</b>
ตำบลทุ่งก่อ	381	-	381	TambonThung Ko
ตำบลดงมหาวัน	191	-	191	TambonDong Maha Wan
ตำบลป่าซาง	230	-	230	TambonPa Sang
<b>อำเภอดอยหลวง</b>	<b>489</b>	-	<b>489</b>	<b>AmphoeDoi Luang</b>
ตำบลบงน้อย	151	-	151	TambonPong Noi
ตำบลโชคชัย	166	-	166	TambonChok Chai
ตำบลหนองป่าก่อ	172	-	172	TambonNong Pa Ko

ที่มา : สำมะโนธุรกิจและอุตสาหกรรม พ.ศ. 2555 (ข้อมูลพื้นฐาน) จังหวัด เชียงราย สำนักงานสถิติแห่งชาติ กระทรวงเทคโนโลยีสารสนเทศและการสื่อสาร

Source : The 2012 Business and Industrial Census (Basic Information), Chiang Rai Province, National Statistical Office, Ministry of Information and Communication Technology.

ตาราง 10 จำนวนสถานประกอบการ จำนวนตามรูปแบบการจัดตั้งตามกฎหมาย และกิจกรรมทางเศรษฐกิจ  
TABLE 10 NUMBER OF ESTABLISHMENTS BY FORM OF LEGAL ORGANIZATION AND ECONOMIC ACTIVITY

กิจกรรมทางเศรษฐกิจ	จำนวน สถานประกอบการ Number of establishments	ส่วนบุคคล Individual proprietor	ห้างหุ้นส่วนจำกัด		บริษัทจำกัด		ส่วนราชการ		สหกรณ์ Cooperatives	อื่น ๆ Others	Total	Economic activity
			นิติบุคคล Juristic partnership	นิติบุคคล นิติบุคคล Company limited, Public company limited	รัฐวิสาหกิจ Government, State-enterprises							
<b>รวม</b>	<b>45,184</b>	<b>42,907</b>	<b>807</b>	<b>768</b>	<b>27</b>	<b>122</b>	<b>553</b>	<b>Total</b>				
การขายส่งและการขายปลีก การซ่อมแซมยานยนต์ และจักรยานยนต์	3,231	3,044	103	83	-	1	-	Wholesale and retail trade; repair of motor vehicles and motorcycles				
การขายส่ง	1,362	1,207	70	78	-	6	-	Wholesale trade				
การขายปลีก	16,863	16,222	253	268	7	49	64	Retail trade				
ที่พักแรม บริการอาหารและเครื่องดื่ม	5,531	5,455	20	46	5	-	5	Accommodation, food and beverage service activities				
ข้อมูลข่าวสาร คอมพิวเตอร์ และการสื่อสาร	354	329	7	16	2	-	-	Information and communication				
กิจกรรมอสังหาริมทรัพย์	2,876	2,838	12	21	1	-	4	Real estate activities				
กิจกรรมทางวิชาชีพ วิทยาศาสตร์และเทคโนโลยี	502	475	16	11	-	-	-	Professional, scientific and technical activities				
การให้เช่า บริการท่องเที่ยว และการบริการสนับสนุนอื่น ๆ	1,091	973	29	86	1	-	2	Administrative and support service activities				
ศิลปะ ความบันเทิงและนันทนาการ	388	377	4	3	2	-	2	Arts, entertainment and recreation				
กิจกรรมบริการอื่น ๆ	4,582	4,560	10	5	2	-	5	Other service activities				
การผลิต	6,477	5,671	182	91	7	65	461	Manufacturing				
การจัดการและการบำบัดน้ำเสีย ของเสียและสิ่งปฏิกูล	25	12	2	2	-	-	9	Sewerage, waste management and remediation activities				
การก่อสร้าง	613	514	83	16	-	-	-	Construction				
การขนส่งทางบก สถานที่เก็บสินค้า	1,287	1,230	16	40	-	1	-	Land transport and storage				
กิจกรรมด้านโรงพยาบาลเอกชน	2	-	-	2	-	-	-	Private hospital activities				

ที่มา : สำนะในธุรกิจและอุตสาหกรรม พ.ศ. 2555 (ข้อมูลพื้นฐาน) จังหวัด เชียงราย สำนักงานสถิติแห่งชาติ กระทรวงเทคโนโลยีสารสนเทศและการสื่อสาร

Source : The 2012 Business and Industrial Census (Basic Information), Chiang Rai Province, National Statistical Office, Ministry of Information and Communication Technology.

ตาราง 11 จำนวนสถานประกอบการ จำนวนตามรูปแบบการจัดตั้งทางเศรษฐกิจ และกิจกรรมทางเศรษฐกิจ  
 TABLE 11 NUMBER OF ESTABLISHMENTS BY FORM OF ECONOMIC ORGANIZATION AND ECONOMIC ACTIVITY

กิจกรรมทางเศรษฐกิจ	จำนวน สถานประกอบการ Number of establishments	รูปแบบการจัดตั้งทางเศรษฐกิจ			Form of economic organization			Economic activity
		สำนักงานเดี่ยว Single unit	สำนักงานใหญ่ Head office	สำนักงานสาขา Branch	อื่นๆ Others	Total		
<b>รวม</b>	<b>45,184</b>	<b>44,345</b>	<b>76</b>	<b>760</b>	<b>3</b>	<b>Total</b>		
การขายส่งและการขายปลีก การซ่อมแซมยานยนต์ และจักรยานยนต์	3,231	3,095	11	125	-	Wholesale and retail trade; repair of motor vehicles and motorcycles		
การขายส่ง	1,362	1,300	9	53	-	Wholesale trade		
การขายปลีก	16,863	16,490	35	337	1	Retail trade		
ที่พักแรม บริการอาหารและเครื่องดื่ม	5,531	5,479	2	50	-	Accommodation, food and beverage service activities		
ข้อมูลข่าวสาร คอมพิวเตอร์ และการสื่อสาร	354	341	-	12	1	Information and communication		
กิจกรรมอสังหาริมทรัพย์	2,876	2,846	3	27	-	Real estate activities		
กิจกรรมทางวิชาชีพ วิทยาศาสตร์และเทคโนโลยี	502	497	-	5	-	Professional, scientific and technical activities		
การให้เช่า บริการท่องเที่ยว และการบริการสนับสนุนอื่น ๆ	1,091	1,017	3	71	-	Administrative and support service activities		
ศิลปะ ความบันเทิงและนันทนาการ	388	383	1	4	-	Arts, entertainment and recreation		
กิจกรรมบริการอื่น ๆ	4,582	4,572	1	9	-	Other service activities		
การผลิต	6,477	6,443	7	26	1	Manufacturing		
การจัดการและการบำบัดน้ำเสีย ของเสียและสิ่งปฏิกูล	25	25	-	-	-	Sewerage, waste management and remediation activities		
การก่อสร้าง	613	598	1	14	-	Construction		
การขนส่งทางบก สถานที่เก็บสินค้า	1,287	1,258	3	26	-	Land transport and storage		
กิจกรรมด้านโรงพยาบาลเอกชน	2	1	-	1	-	Private hospital activities		

ที่มา : สำนักงานธุรกิจและอุตสาหกรรม พ.ศ. 2555 (ข้อมูลพื้นฐาน) จังหวัด เชียงราย สำนักงานสถิติแห่งชาติ กระทรวงเทคโนโลยีสารสนเทศและการสื่อสาร

Source : The 2012 Business and Industrial Census (Basic Information), Chiang Rai Province, National Statistical Office, Ministry of Information and Communication Technology.

ตาราง 12 จำนวนสถานประกอบการ จำนวนตามสัดส่วนของการร่วมลงทุนหรือถือหุ้นของต่างประเทศ และกิจกรรมทางเศรษฐกิจ

TABLE 12 NUMBER OF ESTABLISHMENTS BY PROPORTION OF FOREIGN INVESTMENT OR SHARE HOLDING AND ECONOMIC ACTIVITY

กิจกรรมทางเศรษฐกิจ	จำนวน สถานประกอบการ Number of establishments	ไม่มีต่างประเทศ ร่วมลงทุนหรือถือหุ้น No foreign's investment or share holding	สัดส่วนของการร่วมลงทุนหรือถือหุ้น				Economic activity
			Proportion of foreign investment or share holding				
			< 10%	10 - 50%	> 50%	Total	
<b>รวม</b>	<b>768</b>	<b>758</b>	<b>10</b>	<b>4</b>	<b>1</b>	<b>Total</b>	
การขายส่งและการขายปลีก การซ่อมแซมยานยนต์ และจักรยานยนต์	83	81	2	1	1	Wholesale and retail trade; repair of motor vehicles and motorcycles	
การขายส่ง	78	77	1	1	-	- Wholesale trade	
การขายปลีก	268	265	3	3	-	- Retail trade	
ที่พักแรม บริการอาหารและเครื่องดื่ม	46	46	-	-	-	- Accommodation, food and beverage service activities	
ข้อมูลข่าวสาร คอมพิวเตอร์ และการสื่อสาร	16	16	-	-	-	- Information and communication	
กิจกรรมอสังหาริมทรัพย์	21	21	-	-	-	- Real estate activities	
กิจกรรมทางวิชาชีพ วิทยาศาสตร์และเทคโนโลยี	11	11	-	-	-	- Professional, scientific and technical activities	
การให้เช่า บริการท่องเที่ยว และการบริการสนับสนุนอื่น ๆ	86	86	-	-	-	- Administrative and support service activities	
ศิลปะ ความบันเทิงและนันทนาการ	3	3	-	-	-	- Arts, entertainment and recreation	
กิจกรรมบริการอื่น ๆ	5	5	-	-	-	- Other service activities	
การผลิต	91	87	4	1	3	- Manufacturing	
การจัดการและการบำบัดน้ำเสีย ของเสียและสิ่งปฏิกูล	2	2	-	-	-	- Sewerage, waste management and remediation activities	
การก่อสร้าง	16	16	-	-	-	- Construction	
การขนส่งทางบก สถานที่เก็บสินค้า	40	40	-	-	-	- Land transport and storage	
กิจกรรมด้านโรงพยาบาลเอกชน	2	2	-	-	-	- Private hospital activities	

หมายเหตุ : เฉพาะสถานประกอบการที่มีรูปแบบการจัดตั้งตามกฎหมายและเป็นบริษัทจำกัด และบริษัทจำกัด (มหาชน)

Note : Only establishments which were company limited and public company limited.

ที่มา : สำนักงานธุรกิจและอุตสาหกรรม พ.ศ. 2555 (ข้อมูลพื้นฐาน) จังหวัด เชียงราย สำนักงานสถิติแห่งชาติ กระทรวงเทคโนโลยีสารสนเทศและการสื่อสาร

Source : The 2012 Business and Industrial Census (Basic Information), Chiang Rai Province, National Statistical Office, Ministry of Information and Communication Technology.

ตาราง 13 จำนวนสถานประกอบการ จำนวนตามขนาดของสถานประกอบการ (จำนวนคนทำงาน) และกิจกรรมทางเศรษฐกิจ  
TABLE 13 NUMBER OF ESTABLISHMENTS BY SIZE OF ESTABLISHMENT (NUMBER OF PERSONS ENGAGED) AND ECONOMIC ACTIVITY

กิจกรรมทางเศรษฐกิจ	ขนาดของสถานประกอบการ (จำนวนคนทำงาน)											Economic activity
	1 - 5	6 - 10	11- 15	16 - 20	21 - 25	26 - 30	31 - 50	51 - 100	101 - 200	201 - 500	501 - 1,000	
จำนวนสถานประกอบการ	45,184	42,477	1,604	509	104	74	121	46	30	8	2	Total
Number of establishments	3,231	3,010	144	38	13	7	10	5	2	1	-	- Wholesale and retail trade; repair of motor vehicles and motorcycles
รวม	1,362	1,155	128	48	10	6	7	6	-	-	-	- Wholesale trade
การค้าขายส่งและการขายปลีก การซ่อมยานยนต์ และจักรยานยนต์	16,863	16,290	388	110	31	14	12	6	5	1	-	- Retail trade
การค้าขายปลีก การซ่อมยานยนต์ และจักรยานยนต์	5,531	5,065	274	80	38	23	11	22	6	1	-	- Accommodation, food and beverage service activities
ที่พักแรม บริการอาหารและเครื่องดื่ม	354	336	13	1	2	1	-	1	-	-	-	- Information and communication
ข้อมูลข่าวสาร คอมพิวเตอร์ และการสื่อสาร	2,876	2,847	19	5	3	2	-	-	-	-	-	- Real estate activities
กิจกรรมทางวิชาชีพ วิทยาศาสตร์และเทคโนโลยี	502	478	20	3	1	-	-	-	-	-	-	- Professional, scientific and technical activities
การให้คำปรึกษา การศึกษา และการบริการสนับสนุนอื่น ๆ	1,091	1,039	27	9	4	3	3	-	1	-	-	- Administrative and support service activities
ศิลปะ ความบันเทิงและนันทนาการ	388	352	22	6	5	2	-	-	-	1	-	- Arts, entertainment and recreation
กิจกรรมบริการอื่น ๆ	4,582	4,529	38	7	5	3	-	-	-	-	-	- Other service activities
การผลิต	6,477	5,627	431	162	90	38	59	15	13	3	-	- Manufacturing
การจัดการและการบำบัดน้ำเสีย ของเสียและสิ่งมีค่า	25	15	3	1	-	1	1	3	1	-	-	- Sewerage, waste management and remediation activities
การก่อสร้าง	613	486	84	27	5	4	3	1	2	-	-	- Construction
การขนส่งทางบก สถานที่เก็บสินค้า	1,287	1,248	13	12	2	4	4	-	1	1	-	- Land transport and storage
กิจกรรมด้านโรงพยาบาลเอกชน	2	-	-	-	-	-	-	-	-	-	2	- Private hospital activities

ที่มา : สำนักงานธุรกิจและอุตสาหกรรม พ.ศ. 2555 (ข้อมูลพื้นฐาน) จังหวัด เชียงราย สำนักงานสถิติแห่งชาติ กระทรวงเทคโนโลยีสารสนเทศและการสื่อสาร  
Source : The 2012 Business and Industrial Census (Basic Information), Chiang Rai Province, National Statistical Office, Ministry of Information and Communication Technology.

ตาราง 14 จำนวนคนทำงานในสถานประกอบการ จำนวนตามขนาดของสถานประกอบการ (จำนวนคนทำงาน) และกิจกรรมทางเศรษฐกิจ  
TABLE 14 NUMBER OF PERSONS ENGAGED IN ESTABLISHMENTS BY SIZE OF ESTABLISHMENT (NUMBER OF PERSONS ENGAGED) AND ECONOMIC ACTIVITY

กิจกรรมทางเศรษฐกิจ	จำนวนคนทำงาน Number of persons engaged	ขนาดของสถานประกอบการ (จำนวนคนทำงาน) Size of establishment (Number of persons engaged)											Economic activity	
		1 - 5	6 - 10	11-15	16 - 20	21 - 25	26 - 30	31 - 50	51 - 100	101 - 200	201 - 500	501 - 1,000		> 1,000
<b>รวม</b>	<b>109,632</b>	<b>67,300</b>	<b>12,217</b>	<b>6,582</b>	<b>3,825</b>	<b>2,431</b>	<b>2,125</b>	<b>4,793</b>	<b>3,112</b>	<b>4,220</b>	<b>2,042</b>	<b>1,025</b>	<b>-</b>	<b>Total</b>
การขายส่งและการขายปลีก การซ่อมยานยนต์ และจักรยานยนต์	8,667	5,401	1,079	471	231	163	29	400	312	244	337	-	-	- Wholesale and retail trade; repair of motor vehicles and motorcycles
การขายส่ง	4,867	2,303	945	593	176	135	57	277	381	-	-	-	-	- Wholesale trade
การขายปลีก	32,457	25,309	2,913	1,374	566	324	175	450	447	639	260	-	-	- Retail trade
ที่พักแรม บริการอาหารและเครื่องดื่ม	16,745	9,305	2,122	1,024	690	531	306	849	820	848	250	-	-	- Accommodation, food and beverage service activities
ข้อมูลข่าวสาร คอมพิวเตอร์ และการสื่อสาร	761	531	91	13	34	25	-	-	67	-	-	-	-	- Information and communication
กิจกรรมอสังหาริมทรัพย์	3,887	3,577	148	63	52	47	-	-	-	-	-	-	-	- Real estate activities
กิจกรรมทางวิชาชีพ วิทยาศาสตร์และเทคโนโลยี	1,088	897	137	36	18	-	-	-	-	-	-	-	-	- Professional, scientific and technical activities
การให้เช่า บริการท่องเที่ยว และการบริการสนับสนุนอื่น ๆ	2,617	1,780	213	117	70	68	146	122	-	101	-	-	-	- Administrative and support service activities
ศิลปะ ความบันเทิงและนันทนาการ	1,208	613	167	71	88	-	54	-	-	-	215	-	-	- Arts, entertainment and recreation
กิจกรรมบริการอื่น ๆ	6,139	5,590	293	91	93	72	-	-	-	-	-	-	-	- Other service activities
การผลิต	24,749	9,441	3,356	2,178	1,674	905	1,120	2,369	977	1,972	757	-	-	- Manufacturing
การจัดการและการบำบัดน้ำเสีย ของเสียและสิ่งปฏิกูล	323	39	30	12	-	22	30	135	55	-	-	-	-	- Sewerage, waste management and remediation activities
การก่อสร้าง	2,691	1,088	611	336	96	90	88	36	53	293	-	-	-	- Construction
การขนส่งทางบก สถานีเก็บสินค้า	2,408	1,426	112	163	37	49	120	155	-	123	223	-	-	- Land transport and storage
กิจกรรมด้านโรงพยาบาลเอกชน	1,025	-	-	-	-	-	-	-	-	-	-	1,025	-	- Private hospital activities

ที่มา : สำนักข้อมูลและอุตสาหกรรม พ.ศ. 2555 (ข้อมูลพื้นฐาน) จังหวัด เชียงราย สำนักงานสถิติแห่งชาติ กระทรวงเทคโนโลยีสารสนเทศและการสื่อสาร  
Source : The 2012 Business and Industrial Census (Basic Information), Chiang Rai Province, National Statistical Office, Ministry of Information and Communication Technology.



ตาราง 15 จำนวนสถานประกอบการ จำแนกตามขนาดของสถานประกอบการ (จำนวนลูกจ้าง) และกิจกรรมทางเศรษฐกิจ  
TABLE 15 NUMBER OF ESTABLISHMENTS BY SIZE OF ESTABLISHMENT (NUMBER OF EMPLOYEES) AND ECONOMIC ACTIVITY

กิจกรรมทางเศรษฐกิจ	จำนวน สถานประกอบการ Number of establishments	ขนาดของสถานประกอบการ (จำนวนลูกจ้าง) Size of establishment (Number of employees)											Economic activity		
		ไม่													
		1 - 5	6 - 10	11 - 15	16 - 20	21 - 25	26 - 30	31 - 50	51 - 100	101 - 200	201 - 500	501 - 1,000		> 1,000	
<b>รวม</b>	<b>45,184</b>	<b>6,812</b>	<b>10,115</b>	<b>287</b>	<b>1,36</b>	<b>65</b>	<b>46</b>	<b>89</b>	<b>38</b>	<b>28</b>	<b>8</b>	<b>2</b>	<b>-</b>	<b>36,658</b>	<b>Total</b>
การขายส่งและการขายปลีก การซ่อมยานยนต์ และจักรยานยนต์	3,231	909	105	28	7	6	1	10	4	2	1	-	-	2,158	Wholesale and retail trade; repair of motor vehicles and motorcycles
การขายส่ง	1,362	369	94	22	8	2	3	7	5	-	-	-	-	852	Wholesale trade
การขายปลีก	16,863	2,090	250	69	23	10	4	10	6	5	1	-	-	14,395	Retail trade
ที่พักแรม บริการอาหารและเครื่องดื่ม	5,531	1,053	183	56	31	18	10	18	11	6	1	-	-	4,144	Accommodation, food and beverage service activities
ข้อมูลข่าวสาร คอมพิวเตอร์ และการสื่อสาร	354	58	8	1	2	1	-	-	1	-	-	-	-	283	Information and communication
กิจกรรมอื่นทั้งหมด	2,876	202	13	2	3	1	-	-	-	-	-	-	-	2,655	Real estate activities
กิจกรรมทางวิชาชีพ วิทยาศาสตร์และเทคโนโลยี	502	130	11	1	1	-	-	-	-	-	-	-	-	359	Professional, scientific and technical activities
การให้เช่า บริการท่องเที่ยว และการบริการสนับสนุนอื่น ๆ	1,091	237	23	6	4	1	6	2	-	1	-	-	-	811	Administrative and support service activities
ศิลปะ ความบันเทิงและนันทนาการ	388	61	17	3	2	1	1	-	-	-	1	-	-	302	Arts, entertainment and recreation
กิจกรรมบริการอื่น ๆ	4,582	327	22	3	5	2	-	-	-	-	-	-	-	4,223	Other service activities
การผลิต	6,477	1,062	213	75	45	18	13	37	10	11	3	-	-	4,990	Manufacturing
การจัดการและการบำบัดน้ำเสีย ของเสียและสิ่งปฏิกูล	25	7	3	-	-	-	-	1	1	-	-	-	-	13	Sewerage, waste management and remediation activities
การก่อสร้าง	613	243	58	12	3	3	3	2	-	2	-	-	-	287	Construction
การขนส่งทางบก สถานที่เก็บสินค้า	1,287	64	15	9	2	2	5	2	-	1	1	-	-	1,186	Land transport and storage
กิจกรรมด้านโรงพยาบาลเอกชน	2	-	-	-	-	-	-	-	-	-	-	2	-	-	Private hospital activities

ที่มา : สำนักธุรกิจและอุตสาหกรรม พ.ศ. 2555 (ข้อมูลพื้นฐาน) จังหวัด เชียงราย สำนักงานสถิติแห่งชาติ กระทรวงเทคโนโลยีสารสนเทศและการสื่อสาร

Source : The 2012 Business and Industrial Census (Basic Information), Chiang Rai Province, National Statistical Office, Ministry of Information and Communication Technology.

ตาราง 16 จำนวนลูกจ้างในสถานประกอบการ จำแนกตามขนาดของสถานประกอบการ (จำนวนคนทำงาน) และกิจกรรมทางเศรษฐกิจ  
 TABLE 16 NUMBER OF EMPLOYEES IN ESTABLISHMENTS BY SIZE OF ESTABLISHMENT (NUMBER OF PERSONS ENGAGED) AND ECONOMIC ACTIVITY

กิจกรรมทางเศรษฐกิจ	ขนาดของสถานประกอบการ (จำนวนคนทำงาน) Size of establishment (Number of persons engaged)											Economic activity	
	1 - 5	6 - 10	11 - 15	16 - 20	21 - 25	26 - 30	31 - 50	51 - 100	101 - 200	201 - 500	501 - 1,000		> 1,000
<b>รวม</b>	<b>45,390</b>	<b>12,226</b>	<b>8,879</b>	<b>4,874</b>	<b>2,813</b>	<b>1,868</b>	<b>1,369</b>	<b>3,652</b>	<b>2,753</b>	<b>3,905</b>	<b>2,026</b>	<b>1,025</b>	<b>Total</b>
การขนส่งและโทรคมนาคม การซ่อมรถยนต์ และจักรยานยนต์	4,663	1,702	928	406	208	160	28	347	305	244	335	-	Wholesale and retail trade; repair of motor vehicles and motorcycles
การค้าปลีก	2,868	659	712	514	156	126	55	269	377	-	-	-	Wholesale trade
การค้าปลีก	9,647	3,564	2,253	1,181	462	306	139	409	439	635	259	-	Retail trade
ที่พักแรม บริการอาหารและเครื่องดื่ม	8,497	1,885	1,638	888	614	468	288	814	815	838	299	-	Accommodation, food and beverage service activities
อุตสาหกรรม คอมพิวเตอร์ และการสื่อสาร	334	119	76	13	34	25	-	-	67	-	-	-	Information and communication
กิจกรรมอสังหาริมทรัพย์	590	336	112	51	46	45	-	-	-	-	-	-	Real estate activities
กิจกรรมทางวิชาชีพ วิทยาศาสตร์และเทคโนโลยี	394	241	108	27	18	-	-	-	-	-	-	-	Professional, scientific and technical activities
การให้เช่า บริการท่องเที่ยว และการบริการสนับสนุนอื่น ๆ	1,206	453	175	88	66	63	143	117	-	101	-	-	Administrative and support service activities
ศิลปะ ความบันเทิงและนันทนาการ	606	113	121	39	75	-	53	-	-	-	205	-	Arts, entertainment and recreation
กิจกรรมบริการอื่น ๆ	992	567	222	47	90	66	-	-	-	-	-	-	Other service activities
การผลิต	11,493	1,922	1,937	1,186	937	472	465	1,497	645	1,677	755	-	Manufacturing
การจัดการและการบำบัดน้ำเสีย ของเสียและสิ่งปฏิกูล	140	13	20	10	-	2	-	40	55	-	-	-	Waste management and remediation activities
การค้าก่อสร้าง	1,882	501	481	278	73	88	85	35	50	291	-	-	Construction
การขนส่งทางบก สถานีที่เก็บสินค้า	1,053	151	96	146	34	47	113	124	-	119	223	-	Land transport and storage
กิจกรรมด้านโรงพยาบาลเอกชน	1,025	-	-	-	-	-	-	-	-	-	-	1,025	Private hospital activities

ที่มา : สำนักส่งเสริมและอุตสาหกรรม พ.ศ. 2555 (ข้อมูลพื้นฐาน) จังหวัด เชียงราย สำนักงานสถิติแห่งชาติ กระทรวงเทคโนโลยีสารสนเทศและการสื่อสาร  
 Source : The 2012 Business and Industrial Census (Basic Information), Chiang Rai Province, National Statistical Office, Ministry of Information and Communication Technology.

ตาราง 17 จำนวนสถานประกอบการ จำแนกตามการขายสินค้าหรือบริการทางอินเทอร์เน็ต และกิจกรรมทางเศรษฐกิจ  
TABLE 17 NUMBER OF ESTABLISHMENTS BY SALES OF GOODS VIA INTERNET AND ECONOMIC ACTIVITY

กิจกรรมทางเศรษฐกิจ	จำนวน สถานประกอบการ Number of establishments	การขายสินค้าหรือบริการทางอินเทอร์เน็ต Sales of goods via internet		Economic activity
		มี Yes	ไม่มี No	
รวม	45,184	61	45,123	Total
การขายส่งและการขายปลีก การซ่อมแซมยานยนต์ และจักรยานยนต์	3,231	2	3,229	Wholesale and retail trade; repair of motor vehicles and motorcycles
การขายส่ง	1,362	-	1,362	Wholesale trade
การขายปลีก	16,863	13	16,850	Retail trade
ที่พักแรม บริการอาหารและเครื่องดื่ม	5,531	33	5,498	Accommodation, food and beverage service activities
ข้อมูลข่าวสาร คอมพิวเตอร์ และการสื่อสาร	354	3	351	Information and communication
กิจกรรมอสังหาริมทรัพย์	2,876	5	2,871	Real estate activities
กิจกรรมทางวิชาชีพ วิทยาศาสตร์และเทคโนโลยี	502	-	502	Professional, scientific and technical activities
การให้เช่า บริการท่องเที่ยว และการบริการสนับสนุนอื่น ๆ	1,091	4	1,087	Administrative and support service activities
ศิลปะ ความบันเทิงและนันทนาการ	388	-	388	Arts, entertainment and recreation
กิจกรรมบริการอื่น ๆ	4,582	1	4,581	Other service activities
การผลิต	6,477	-	6,477	Manufacturing
การจัดการและการบำบัดน้ำเสีย ของเสียและสิ่งปฏิกูล	25	-	25	Sewerage, waste management and remediation activities
การก่อสร้าง	613	-	613	Construction
การขนส่งทางบก สถานที่เก็บสินค้า	1,287	-	1,287	Land transport and storage
กิจกรรมด้านโรงพยาบาลเอกชน	2	-	2	Private hospital activities

ที่มา : สำนักทะเบียนธุรกิจและอุตสาหกรรม พ.ศ. 2555 (ข้อมูลพื้นฐาน) จังหวัด เชียงราย สำนักงานสถิติแห่งชาติ กระทรวงเทคโนโลยีสารสนเทศและการสื่อสาร

Source : The 2012 Business and Industrial Census (Basic Information), Chiang Rai Province, National Statistical Office, Ministry of Information and Communication Technology.

ภาคผนวก

## ภาคผนวก

### 1. แนวคิดและคำนิยาม

#### 1.1 สถานประกอบการ

หมายถึง สถานที่หรือบางส่วนของสถานที่ที่มีที่ตั้งที่แน่นอน และมีการดำเนินกิจกรรมทางเศรษฐกิจ ไม่ว่าจะกิจกรรมนั้นจะดำเนินงานโดยบุคคลที่เป็นเจ้าของหรือควบคุมกิจการโดยนิติบุคคลก็ตาม

#### 1.2 กิจกรรมทางเศรษฐกิจ

การจัดทำสำมะโนธุรกิจและอุตสาหกรรม พ.ศ. 2555 ได้จัดจำแนกสถานประกอบการตามการดำเนินกิจกรรมทางเศรษฐกิจ ตามการจัดประเภทมาตรฐานอุตสาหกรรมประเทศไทย ปี 2552 (Thailand Standard Industrial Classification: TSIC-2009) ดังนี้

##### 1) การขายส่ง การขายปลีก การซ่อมแซมยานยนต์และจักรยายนยนต์ ได้แก่

- การดำเนินกิจกรรมทั้งหมด (ยกเว้นการผลิตและการให้เช่า) ที่เกี่ยวข้องกับยานยนต์และจักรยายนต์ รวมถึงรถบรรทุก เช่น การขายส่ง และขายปลีกยานยนต์ รถจักรยานยนต์ทั้งใหม่และที่ใช้แล้ว รวมทั้งการบำรุงรักษาและการซ่อมแซม การขายอะไหล่ และชิ้นส่วนอุปกรณ์สำหรับยานยนต์และจักรยายนต์ การดำเนินกิจการที่เกี่ยวข้องกับตัวแทนขายส่งหรือขายปลีกยานยนต์ รวมถึง การล้าง การขัดเงายานยนต์ อยู่ซ่อมรถยนต์ ฯลฯ

##### 2) การขายส่ง ได้แก่

- การขายส่งที่ดำเนินงานด้วยตนเองหรือทำโดยได้รับค่าตอบแทนหรือตามสัญญาจ้าง (การขายเพื่อค่าคอมมิชชั่น/ค่านายหน้า) ซึ่งเกี่ยวกับการขายส่งภายในประเทศและระหว่างประเทศ (นำเข้า/ส่งออก)

- การขายส่ง คือ การขายต่อ (การขายสินค้าที่ไม่มีการเปลี่ยนแปลงสภาพสินค้า) สินค้าใหม่และที่ใช้แล้วให้แก่ผู้ขายปลีก หรือการค้าแบบธุรกิจสู่ธุรกิจ เช่น ขายให้กับผู้ใช้ในงานอุตสาหกรรม พาณิชยกรรม สถาบัน หรือผู้ใช้งานในวิชาชีพ หรือขายต่อให้กับผู้ขายส่งรายอื่น ๆ หรือบุคคล/บริษัทที่ทำหน้าที่ตัวแทนหรือนายหน้าซื้อขายสินค้า ประเภทของธุรกิจที่สำคัญ ได้แก่ พ่อค้าขายส่งคือ ผู้ขายส่งที่ดำเนินกิจการซื้อและขายสินค้าของตนเอง เช่น พ่อค้าขายส่ง ผู้แทนจำหน่ายสินค้าอุตสาหกรรม ผู้ส่งสินค้าออก ผู้นำเข้าสินค้า และการรวมกลุ่มสหกรณ์เพื่อซื้อสินค้า สาขาและสำนักงานขาย (ไม่ใช่ร้านค้าปลีก) ซึ่งมีหน่วยผลิตหรือเหมืองแร่ (ที่แยกตัวออกมาต่างหาก) เป็นผู้ควบคุมดูแล โดยมีวัตถุประสงค์เพื่อการจำหน่ายสินค้า และแทบจะไม่เคยส่งสินค้าเพื่อให้โรงงานหรือแหล่งผลิตส่งสินค้าให้โดยตรง ทั้งนี้รวมถึงนายหน้าซื้อขายสินค้า การขายเพื่อค่านายหน้าและตัวแทนจำหน่าย และกลุ่มผู้ประกอบการ ผู้ซื้อและกลุ่มสหกรณ์ซึ่งดำเนินกิจการเกี่ยวข้องกับการจำหน่ายผลิตภัณฑ์เกษตรออกสู่ตลาด ผู้ขายส่งมักทำการรวบรวมสินค้าในปริมาณมากมาคัดแยกขนาดและคัดคุณภาพสินค้า นำสินค้ามาจัดแบ่งและทำการบรรจุหีบห่อใหม่เพื่อจำหน่ายต่อ เช่น ร้านขายยาที่ดำเนินกิจกรรมเก็บสินค้า แห่เย็บ จัดส่ง และจัดวางสินค้า ทำการส่งเสริมการขายให้แก่ลูกค้าและออกแบบฉลาก

### 3) การขายปลีก ได้แก่

- การนำสินค้าใหม่และสินค้าใช้แล้วมาขายต่อให้แก่ประชาชนทั่วไป (สินค้าที่นำมาขายไม่มีการเปลี่ยนแปลงสภาพ) เพื่อการบริโภคหรือใช้ประโยชน์ส่วนบุคคลหรือครัวเรือน โดยขายสินค้าผ่านทางช่องทางการจำหน่ายต่าง ๆ เช่น ร้านค้า ห้างสรรพสินค้า สหกรณ์ผู้บริโภค ฯลฯ

### 4) ที่พักแรม บริการอาหารและเครื่องดื่ม ได้แก่

- การบริการที่พักแรมชั่วคราว/ระยะสั้นแก่นักเดินทางและนักท่องเที่ยว รวมถึงการบริการที่พักระยะยาวสำหรับนักเรียน/นักศึกษา พนักงาน และบุคคลอื่นที่คล้ายกัน ซึ่งบางแห่งอาจแบ่งให้บริการเฉพาะที่พัก ขณะที่บางแห่งให้บริการทั้งที่พัก อาหาร และ/หรือสิ่งอำนวยความสะดวกเพื่่อนันทนาการ เช่น โรงแรม โมเต็ล หอพัก ห้องพักภายในบ้าน เกสต์เฮ้าส์ ที่พักแรมเยาวชน ที่พักชั่วคราว เป็นต้น

- กิจกรรมการขายอาหารและเครื่องดื่ม ที่จัดเตรียมไว้พร้อมที่จะบริโภคได้ทันที ไม่ว่าจะป็นร้านอาหารทั่วไป ร้านอาหารแบบบริการตนเอง เช่น ภัตตาคาร คาเฟ่ สถานที่บริการขายอาหารกลางวัน และร้านขายเครื่องดื่ม เป็นต้น

### 5) ข้อมูลข่าวสาร คอมพิวเตอร์ และการสื่อสาร ได้แก่

- กิจกรรมการจัดพิมพ์จำหน่ายหรือเผยแพร่หนังสือ โบรชัวร์ ใบปลิว พจนานุกรม สารานุกรม แผนที่โลก แผนที่และแผนภูมิ การจัดพิมพ์จำหน่ายหรือเผยแพร่หนังสือพิมพ์ วารสาร และนิตยสาร นามานุกรม รายชื่อและที่อยู่ทางไปรษณีย์ของผู้ที่ได้รับข้อมูลข่าวสารหรือโฆษณาเป็นประจำ รวมถึงการจัดทำซอฟต์แวร์สำเร็จรูป

- กิจกรรมการผลิตภาพยนตร์ทั้งที่ฉายและไม่ได้ฉายในโรงภาพยนตร์ ไม่ว่าจะบันทึกลงบนแผ่นฟิล์ม เทปวีดิทัศน์ หรือดิสก์ เพื่อที่จะนำไปฉายในโรงภาพยนตร์หรือเพื่อออกอากาศทางโทรทัศน์ กิจกรรมสนับสนุน เช่น การลำดับภาพยนตร์ การตัดต่อภาพยนตร์ การพากย์ภาพยนตร์ ฯลฯ การเผยแพร่/จำหน่ายภาพยนตร์ให้แก่อุตสาหกรรมอื่นๆ การฉายภาพยนตร์ รวมถึงการซื้อและขายสิทธิ์การเผยแพร่/จำหน่ายภาพยนตร์

- กิจกรรมการสร้างสรรค์เนื้อหาและการได้มาของสิทธิ์ในการเผยแพร่และการแพร่ภาพกระจายเสียงทางวิทยุ โทรทัศน์ ตามรายการบันเทิง รายการข่าว รายการสนทนา และที่คล้ายกัน การแพร่ภาพกระจายเสียงข้อมูลร่วมกันทั้งทางวิทยุหรือโทรทัศน์ผ่านทางเทคโนโลยีต่างๆ เช่น ทางอากาศ ทางดาวเทียม ทางเครือข่ายเคเบิล หรือทางอินเทอร์เน็ต รวมถึงการผลิตรายการ (ที่มีรูปแบบรายการที่ค่อนข้างจำกัด เช่น รายการข่าว รายการกีฬา รายการเพื่อการศึกษา หรือรายการสำหรับเด็ก) เพื่อให้บุคคลที่สามนำรายการดังกล่าวไปแพร่ภาพกระจายเสียงให้แก่ลูกค้าเฉพาะกลุ่ม ซึ่งเป็นผู้บอกรับเป็นสมาชิกหรือเสียค่าธรรมเนียมเข้าชม

- กิจกรรมโทรคมนาคมและบริการที่เกี่ยวข้อง เช่น การส่งสัญญาณเสียงพูด ข้อมูล ข้อความ เสียง และภาพ ระบบการส่งสัญญาณอาจดำเนินการโดยใช้เทคโนโลยีอย่างใดอย่างหนึ่งหรือหลายอย่างประกอบกัน โดยไม่เกี่ยวข้องกันกับส่วนของการผลิตข้อมูล

- กิจกรรมการบริการความรู้ความชำนาญทางด้านเทคโนโลยีสารสนเทศ เช่น การเขียนการแก้ไข การทดสอบ การให้ความช่วยเหลือและแก้ไขปัญหาทางด้านซอฟต์แวร์ การวางแผนและการ

ออกแบบระบบคอมพิวเตอร์ ซึ่งประกอบด้วยส่วนของฮาร์ดแวร์ ซอฟต์แวร์ และเทคโนโลยีการสื่อสารรวมเข้าด้วยกัน การจัดการและดำเนินการเกี่ยวกับระบบคอมพิวเตอร์ ณ สถานที่ของลูกค้า และ/หรือ สิ่งอำนวยความสะดวกในการประมวลผลข้อมูล และกิจกรรมด้านวิชาชีพและเทคนิคทางด้านคอมพิวเตอร์อื่นๆ

- กิจกรรมเว็บทำ กิจกรรมการประมวลผลข้อมูล การจัดการและการให้เข้าพื้นที่บนเครื่องแม่ข่าย (web hosting) รวมถึงกิจกรรมอื่นๆ ที่มีวัตถุประสงค์เพื่อการบริการข้อมูลเป็นหลัก

#### 6) กิจกรรมอสังหาริมทรัพย์ ได้แก่

- การซื้อหรือการขายอสังหาริมทรัพย์ การให้เช่าอสังหาริมทรัพย์ การบริการอสังหาริมทรัพย์อื่น ๆ เช่น การประเมินราคาอสังหาริมทรัพย์ หรือทำหน้าที่เป็นผู้จัดการดูแลผลประโยชน์ของคู่สัญญา (escrow agent) ด้านอสังหาริมทรัพย์ อาจดำเนินการโดยมีอสังหาริมทรัพย์เป็นของตนเองหรือเช่าจากผู้อื่นก็ได้ และอาจดำเนินการโดยได้รับค่าตอบแทนหรือสัญญาจ้าง รวมถึงการพัฒนาโครงการก่อสร้างของตนเองเพื่อให้เช่าพื้นที่

#### 7) กิจกรรมทางวิชาชีพ วิทยาศาสตร์และเทคนิค ได้แก่

- การให้คำปรึกษาและการเป็นตัวแทนในคดีแพ่ง คดีอาญาหรือข้อพิพาทด้านแรงงาน รวมถึงการเตรียมเอกสารทางกฎหมาย การตรวจสอบบัญชี การเตรียมงบการเงินและการทำบัญชี

- การให้คำปรึกษาและให้ความช่วยเหลือแก่ธุรกิจและองค์กรอื่น ๆ ทางด้านการบริหารจัดการ เช่น การวางแผนกลยุทธ์และองค์กร การวางแผนทางการเงินและการจัดทำงบประมาณ การกำหนดเป้าหมายและนโยบายทางการตลาด การกำหนดนโยบาย ภารกิจ แผนงานด้านทรัพยากรมนุษย์ การจัดตารางการผลิต และจัดทำแผนควบคุม รวมถึงการควบคุมดูแลและบริหารจัดการหน่วยอื่นๆ ของบริษัทหรือวิสาหกิจเดียวกัน

- การบริการด้านสถาปัตยกรรม วิศวกรรม การจัดทำแบบแปลน การตรวจสอบอาคาร การสำรวจ และการทำแผนที่ รวมถึงการบริการทดสอบทางกายภาพ ทางเคมี และการทดสอบเพื่อการวิเคราะห์ด้านอื่นๆ

- กิจกรรมการวิจัยพื้นฐาน เป็นการศึกษาค้นคว้าในเชิงทฤษฎีหรือเชิงทดลอง การวิจัยประยุกต์ เป็นการศึกษาเพื่อหาความรู้ใหม่ๆ และการทดลองเชิงพัฒนา เป็นการศึกษาอย่างมีระบบ ซึ่งการวิจัยและการพัฒนาเชิงทดลอง มีทางด้านวิทยาศาสตร์ธรรมชาติและวิศวกรรม สังคมศาสตร์และมนุษยศาสตร์

- การสร้างสรรค์งานโฆษณาและการกำหนดรูปแบบงานโฆษณาในนิตยสาร หนังสือพิมพ์ วิทยุ โทรทัศน์ หรือสื่อโฆษณาอื่น ๆ รวมถึงการออกแบบโครงสร้างและสถานที่จัดแสดงโฆษณา

- การให้บริการด้านวิชาชีพ วิทยาศาสตร์ และเทคนิคอื่น ๆ เช่น การตกแต่งภายใน การออกแบบผลิตภัณฑ์ทางอุตสาหกรรม การถ่ายภาพ การแปลเอกสารและล่าม การบริการให้คำปรึกษาด้านสิ่งแวดล้อม ฯลฯ

#### 8) การให้เช่า บริการท่องเที่ยว และการบริการสนับสนุนอื่น ๆ ได้แก่

- การให้เช่ายานยนต์ อุปกรณ์เพื่อการกีฬาและนันทนาการ เครื่องอุปกรณ์การขนส่ง เครื่องจักรและอุปกรณ์อื่น ๆ ของใช้ส่วนบุคคลและของใช้ในครัวเรือน

- กิจกรรมการจ้างงาน ตัวแทนจัดหางาน คัดเลือกนักแสดงภาพยนตร์ โทรทัศน์ และการแสดงอื่น ๆ
- กิจกรรมของตัวแทนธุรกิจท่องเที่ยว การจัดนำเที่ยว การบริการสำรองอื่น ๆ และกิจกรรมมัคคุเทศก์ กิจกรรมการขายตั๋วเข้าชมภาพยนตร์ การแสดงละคร คอนเสิร์ต และการแข่งขันกีฬา
- การบริการระบบรักษาความปลอดภัย บริการยาม และการสืบสวน
- การบริการสนับสนุนทั่วไป เช่น การทำความสะอาดภายในและภายนอกอาคารทุกประเภท เครื่องจักรอุตสาหกรรม รถไฟ รถบัส เครื่องบิน ฯลฯ ตลอดจนการให้บริการดูแลและบำรุงรักษาภูมิทัศน์
- การบริการด้านการบริหาร สนับสนุนการดำเนินงานของสำนักงานและกิจกรรมอื่นๆ ที่สนับสนุนทางธุรกิจ เช่น การจัดประชุมและการสัมมนา การแสดงสินค้า กิจกรรมของตัวแทนจัดเก็บเงิน การบริการข้อมูลเครดิต การบรรจุหีบห่อ กิจกรรมศูนย์บริการลูกค้าทางโทรศัพท์ (call centre) การให้เช่าตู้เก็บเอกสารส่วนตัว (mailbox)

#### 9) ศิลปะ ความบันเทิง และนันทนาการ ได้แก่

- กิจกรรมการสร้างสรรค์ศิลปะ เช่น จิตรกร ช่างปั้น ช่างแกะสลัก ช่างทำพิมพ์ นักเขียน / นักหนังสือพิมพ์อิสระทุกสาขา การแสดงละครเวที คอนเสิร์ต ฯลฯ
- กิจกรรมห้องสมุด กิจกรรมหอจดหมายเหตุ กิจกรรมพิพิธภัณฑ์ สวนพฤกษชาติและสวนสัตว์ แหล่งโบราณสถาน การอนุรักษ์ทางประวัติศาสตร์ ฯลฯ
- การพนันและการเสี่ยงโชค เช่น การขายลอตเตอรี่/สลากกินแบ่งทุกประเภท
- กิจกรรมด้านการนันทนาการ ความบันเทิง และกีฬา เช่น สนามฟุตบอล สนามเทนนิส สระว่ายน้ำ ฯลฯ

#### 10) กิจกรรมบริการอื่นๆ ได้แก่

- การซ่อมและบำรุงรักษาคอมพิวเตอร์และอุปกรณ์ต่อพ่วง อุปกรณ์สื่อสารโทรคมนาคม ของใช้ส่วนบุคคลและของใช้ในครัวเรือน
- กิจกรรมบริการส่วนบุคคลอื่น ๆ เช่น การบริการซักรีดและซักแห้งผลิตภัณฑ์สิ่งทอ และขนสัตว์ การแต่งผมและการเสริมสวยอื่นๆ การทำศพ และกิจกรรมที่เกี่ยวข้อง เป็นต้น

#### 11) การผลิต ได้แก่

การเปลี่ยนรูปวัตถุดิบให้เป็นผลิตภัณฑ์ชนิดใหม่ด้วยเครื่องจักรกลหรือเคมีภัณฑ์ โดยไม่คำนึงถึงว่างานนั้นทำด้วยเครื่องจักรหรือด้วยมือ หรือทำในโรงงาน โรงซ่อม หรือเคหะสถาน หรือผลิตภัณฑ์นั้นจะนำมาขายส่งหรือขายปลีกก็ตาม การประกอบชิ้นส่วนของผลิตภัณฑ์ที่ผลิตขึ้นนับว่าเป็นการผลิตด้วย

#### 12) การจัดการและการบำบัดน้ำเสีย ของเสียและสิ่งปฏิกูล ได้แก่

- การดำเนินการของระบบท่อระบายของเสียหรือการบำบัดสิ่งปฏิกูล โดยการเก็บกัก การบำบัด และการกำจัดน้ำเสียและสิ่งปฏิกูล



- การเก็บ การบำบัด การจำกัด และการขนย้ายของเสียจากชุมชนหรือจากอุตสาหกรรม รวมถึงการดำเนินการเพื่อนำของเสียกลับมาใช้ใหม่
- การบริการบำบัด เช่น การทำความสะอาดอาคารและสถานที่ พื้นดิน น้ำบนพื้นผิวดิน หรือน้ำใต้ดินที่มีสิ่งปนเปื้อน

### 13) การก่อสร้าง ได้แก่

- กิจกรรมการก่อสร้างทั่วไป และการก่อสร้างเฉพาะทางสำหรับอาคารและงานวิศวกรรมโยธา รวมถึงการก่อสร้างใหม่ การซ่อมแซม การต่อเติม และการดัดแปลง และการรื้อทำลายอาคาร การสร้างโดยประกอบขึ้นส่วนอาคารหรือสิ่งก่อสร้างสำเร็จรูป ณ สถานที่ก่อสร้าง และการก่อสร้างอาคารที่มีลักษณะชั่วคราว หรือสิ่งก่อสร้างด้านวิศวกรรมโยธา อุตสาหกรรมการก่อสร้างประกอบด้วยสถานประกอบการที่ดำเนินกิจการดังต่อไปนี้
  - การก่อสร้างอาคาร ทั้งที่เป็นที่อยู่อาศัยและไม่ใช่ที่อยู่อาศัย เช่น บ้านเดี่ยว บ้านอยู่อาศัย แบบหลายครอบครัว อาคารสูง การปรับปรุงอาคาร/สิ่งก่อสร้างเพื่ออยู่อาศัย การประกอบอาคารเพื่ออยู่อาศัย สำเร็จรูป ณ สถานที่ก่อสร้าง โรงงาน โรงพยาบาล โรงเรียน โรงแรม ร้านค้า อาคารสำนักงาน ห้างสรรพสินค้า โรงจอดรถ โกดังสินค้า โรงยิม ฯลฯ
  - งานวิศวกรรมโยธา เช่น ทางหลวง ถนน สะพาน อุโมงค์ ทางรถไฟ สนามบิน ท่าเรือ และโครงการทางน้ำอื่น ๆ ระบบชลประทาน ระบบระบายน้ำ สิ่งอำนวยความสะดวกทางอุตสาหกรรม ท่อส่ง และสายไฟฟ้า สนามกีฬา ซึ่งหมายรวมทั้งการก่อสร้างใหม่ การต่อเติม ดัดแปลง และซ่อมแซมด้วย
  - งานก่อสร้างเฉพาะทาง เช่น ส่วนประกอบของอาคารและงานวิศวกรรมโยธาโดยไม่ได้รับผิดชอบโครงการทั้งหมด งานตอกเสาเข็ม งานฐานราก งานโครงสร้าง งานคอนกรีต งานก่ออิฐ งานก่อหิน งานนั่งร้าน งานมุงหลังคา ติดตั้งลิฟต์ บันไดเลื่อน การรื้อถอน การติดตั้งกระจก การฉาบปูน การทาสี ตกแต่งอาคาร การติดตั้งและปูพื้นด้วยวัสดุต่าง ๆ การขัดพื้น ฯลฯ

### 14) การขนส่งทางบก สถานที่เก็บสินค้า ได้แก่

- การขนส่งผู้โดยสารทางบกอื่น ๆ ที่มีตารางเวลา และที่ไม่มีตารางเวลา รวมถึงการขนส่งสินค้าทางถนน
- การดำเนินการเกี่ยวกับสิ่งอำนวยความสะดวกในการเก็บสินค้าทุกชนิดและสถานที่เก็บสินค้าทุกประเภท เช่น การดำเนินงานของไซโลเก็บธัญพืช สถานที่เก็บสินค้าแช่เย็น แท็งก์เก็บสินค้า สินค้าประเภทเฟอร์นิเจอร์ รถยนต์ ไม้ซุง ก๊าซและน้ำมัน สารเคมี สิ่งทอ อาหารและผลิตภัณฑ์ทางการเกษตร ฯลฯ ทั้งนี้รวมถึงการเก็บสินค้าในเขตการค้าระหว่างประเทศด้วย

### 15) กิจกรรมด้านโรงพยาบาลเอกชน ได้แก่

- กิจกรรมของโรงพยาบาลทั่วไปและโรงพยาบาลเฉพาะโรค สถานพักฟื้นสำหรับผู้ป่วย ศูนย์ป้องกันโรค โรงพยาบาลโรคจิต ศูนย์ฟื้นฟู (ที่มีการรักษาทางการแพทย์) สถานพยาบาล
- กิจกรรมที่ให้บริการสำหรับผู้ป่วยในเป็นส่วนใหญ่ และทำการรักษาภายใต้คำแนะนำของแพทย์ ซึ่งประกอบด้วยบริการบริการของคณะแพทย์และผู้ช่วยแพทย์สิ่งอำนวยความสะดวก

ในห้องปฏิบัติการและทางด้านเทคนิค รวมทั้งการบริการทางด้านรังสีวิทยาและวิสัญญีวิทยา สิ่งอำนวยความสะดวกด้านอาหารและด้านอื่น ๆ ของโรงพยาบาล เช่น การบริการด้านห้องฉุกเฉิน

### 1.3 รูปแบบการจัดตั้งตามกฎหมาย

1) **ส่วนบุคคล** หมายถึง สถานประกอบการที่มีเจ้าของเป็นบุคคลธรรมดาคนเดียวหรือหลายคนรวมกัน และให้หมายรวมถึง ห้างหุ้นส่วนสามัญที่ไม่จดทะเบียนเป็นนิติบุคคลด้วย

2) **ห้างหุ้นส่วนจำกัด (หจก.)** **ห้างหุ้นส่วนสามัญนิติบุคคล (หสน.)** หมายถึง สถานประกอบการที่จัดตั้งขึ้นโดยคณะบุคคลตั้งแต่ 2 คนขึ้นไป รวมหุ้นกันเพื่อประกอบกิจการ และรับผิดชอบร่วมกันโดยจดทะเบียนถูกต้องตามกฎหมาย

#### 3) **บริษัทจำกัด บริษัทจำกัด (มหาชน)**

- **บริษัทจำกัด : (บจก.)** หมายถึง สถานประกอบการที่จัดตั้งขึ้นโดยผู้ริเริ่มคณะหนึ่ง และได้จดทะเบียนถูกต้องตามกฎหมาย โดยมีผู้ริเริ่มดำเนินการอย่างน้อย 7 คนขึ้นไป

- **บริษัทจำกัด (มหาชน) : (บมจ.)** หมายถึง สถานประกอบการที่จัดตั้งขึ้นโดยการจดทะเบียนจัดตั้งบริษัท การควบบริษัท หรือการแปรสภาพบริษัท และวัตถุประสงค์ที่จะขายหุ้นต่อประชาชน โดยมีผู้ริเริ่มดำเนินการตั้งแต่ 15 คนขึ้นไป

4) **ส่วนราชการ รัฐวิสาหกิจ** หมายถึง สถานประกอบการที่รัฐบาลเป็นเจ้าของ หรือมีทุนอยู่ด้วยไม่น้อยกว่าร้อยละ 50 ของทุนทั้งหมด ในที่นี้ให้หมายรวมถึงสถานประกอบการที่ดำเนินการโดยรัฐบาลด้วย

5) **สหกรณ์** หมายถึง สถานประกอบการที่จัดตั้งขึ้นในรูปของสหกรณ์ โดยจดทะเบียนถูกต้องตามกฎหมายว่าด้วยสหกรณ์ โดยมีผู้ก่อตั้งไม่น้อยกว่า 10 คน

6) **อื่น ๆ** หมายถึง สถานประกอบการที่จัดตั้งในรูปแบบอื่น ๆ นอกจากที่กล่าวข้างต้น เช่น มูลนิธิ สโมสร สมาคม กลุ่มแม่บ้าน ชมรมต่างๆ ร้านค้าสาธิต เป็นต้น

### 1.4 รูปแบบการจัดตั้งทางเศรษฐกิจ

1) **สำนักงานแห่งเดียว** หมายถึง สถานประกอบการที่ไม่มีหน่วยงานย่อยหรือสาขาอื่นใด และไม่เป็นหน่วยงานย่อยหรือสาขาของสถานประกอบการอื่น

2) **สำนักงานใหญ่** หมายถึง สถานประกอบการที่เป็นเจ้าของ และควบคุมกิจการของสถานประกอบการอื่น ที่เป็นสำนักงานสาขาหรือหน่วยงานย่อย

3) **สำนักงานสาขา** หมายถึง สถานประกอบการที่เป็นสาขา หรือหน่วยงานย่อยของสถานประกอบการอื่นที่เป็นสำนักงานใหญ่

4) **อื่น ๆ** หมายถึง สถานประกอบการที่จัดตั้งในรูปแบบอื่น ๆ นอกจากที่กล่าวข้างต้น

### 1.5 คนทำงาน

หมายถึง คนที่ทำงานในสถานประกอบการทั้งที่ได้รับเงินเดือนและไม่ได้รับเงินเดือนที่สถานประกอบการมีอยู่ตามปกติ รวมทั้งผู้ที่ปกติทำงานอยู่ในสถานประกอบการแห่งนี้ แต่ในวันดังกล่าวไม่ได้มาทำงาน เนื่องจากเจ็บป่วย ลาหยุด พักผ่อน โดยได้รับค่าจ้าง/เงินเดือน **คนทำงานประกอบด้วย**

1) **คนทำงานทั้งสิ้น** ได้แก่ เจ้าของกิจการ หุ้นส่วน หรือสมาชิกในครอบครัวที่ทำงานให้กับสถานประกอบการ ผู้ที่มาฝึกงาน หรือผู้ปฏิบัติงานในสถานประกอบการซึ่งมีจำนวนชั่วโมงทำงานไม่ต่ำกว่าสัปดาห์ละ 20 ชั่วโมง โดยเจ้าของหรือผู้ประกอบการอาจให้เงิน อาหาร เครื่องนุ่งห่ม หรือช่วยเหลือเกื้อกูลอย่างอื่น ๆ แต่ไม่ต้องรับผิดชอบในเรื่องการจ่ายค่าแรงให้ตามกฎหมาย

2) **ลูกจ้าง** ได้แก่ ผู้ที่ปฏิบัติงานให้กับสถานประกอบการ โดยได้รับเงินเดือนหรือค่าจ้างเป็นประจำ ตั้งแต่ระดับบริหาร นักวิชาการ เสมียน พนักงานต่าง ๆ เช่น ผู้จัดการ ผู้อำนวยการ ผู้ปฏิบัติงานในห้องทดลอง พนักงานขาย และลูกจ้างที่ทำงานในกรรมวิธีการผลิต เป็นต้น ค่าจ้างที่ได้รับอาจเป็นรายปักษ์ รายสัปดาห์ รายวัน รายชั่วโมง หรือรายชิ้น ก็ได้ นอกจากนี้ยังรวมถึงผู้ที่สถานประกอบการส่งไปประจำที่สถานประกอบการอื่นด้วย เช่น พนักงานรักษาความปลอดภัย คนทำความสะอาด พนักงานขายตามห้างสรรพสินค้า เป็นต้น

### **ไม่รวมคนทำงาน ดังต่อไปนี้**

- (1) ผู้บริหารหรือผู้ถือหุ้นที่ได้รับเบี้ยประชุมเป็นครั้งคราว
- (2) คนทำงานของสถานประกอบการอื่นที่มาปฏิบัติงานประจำที่สถานประกอบการแห่งนี้
- (3) คนทำงานที่รับงานไปทำที่บ้านแล้วนำมาส่งโดยไม่ได้ลงทุนซื้อวัสดุ อุปกรณ์ (แต่ถ้ามีการใช้เครื่องมือส่วนตัวเล็กน้อยได้ เช่น มีด เข็ม ด้าย)
- (4) คนงานที่ทำงานเป็นระยะเวลานาน เช่น ลาไปรับราชการทหาร
- (5) คนที่สถานประกอบการจ้างมาทำงานเฉพาะอย่างเป็นครั้งคราว เช่น กรรมกรที่จ้างมาขนของ พนักงานเดินตลาดหรือตัวแทนขายที่ไม่มีเงินเดือนประจำ

## **1.6 การขายสินค้าหรือบริการทางอินเทอร์เน็ต**

สถานประกอบการที่มีการขายสินค้าหรือบริการให้ลูกค้าผ่านทางอินเทอร์เน็ต หมายถึง การให้ลูกค้าสั่งซื้อ สั่งจองสินค้าหรือบริการผ่านทางอินเทอร์เน็ต (ผ่านทางหน้าเว็บไซต์หรือทาง E-mail) ส่วนการชำระเงินหรือการจัดส่งของจะทำผ่านช่องทางใดก็ได้

## **2. วิธีการเก็บรวบรวมข้อมูล**

การเก็บรวบรวมข้อมูลใช้วิธีส่งเจ้าหน้าที่ ซึ่งเป็นข้าราชการและลูกจ้างของสำนักงานสถิติแห่งชาติ ออกไปทำการสัมภาษณ์เจ้าของ ผู้ประกอบการหรือผู้ที่ได้รับมอบหมายให้ตอบข้อมูล โดยดำเนินการดังนี้

2.1 ขั้นการเก็บรวบรวมข้อมูลพื้นฐาน ระหว่างเดือนมีนาคม – มิถุนายน 2554

2.2 ขั้นการเก็บรวบรวมข้อมูลรายละเอียด ระหว่างเดือนเมษายน – กรกฎาคม 2555

## **3. การประมวลผลข้อมูล**

การประมวลผลข้อมูลพื้นฐานทุกขั้นตอน และการจัดทำรายงานผลระดับจังหวัด ดำเนินการที่สำนักงานสถิติจังหวัด โดยสำนักงานสถิติแห่งชาติในส่วนกลางให้การสนับสนุนทางด้านวิชาการ เช่น การจัดทำโปรแกรมสำหรับการบันทึกข้อมูลและประมวลผลข้อมูล และการจัดทำต้นแบบตารางเสนอผลและรายงานผล เป็นต้น สำหรับข้อมูลพื้นฐานระดับภาคและทั่วประเทศรวมทั้งข้อมูลรายละเอียดเกี่ยวกับการดำเนินกิจการของสถานประกอบการทำการประมวลผลและจัดทำรายงานที่สำนักงานสถิติแห่งชาติในส่วนกลาง

#### 4. การนำเสนอผลและจัดทำรายงาน

การจัดทำรายงานผลสำมะโนธุรกิจและอุตสาหกรรม พ.ศ. 2555 (ข้อมูลพื้นฐาน) มีดังนี้

4.1 รายงานผลเบื้องต้น จำนวน 7 ฉบับ ประกอบด้วย รายงานผลของกรุงเทพมหานคร ปริมณฑล ภาคกลาง ภาคเหนือ ภาคตะวันออกเฉียงเหนือ ภาคใต้ และทั่วราชอาณาจักร

4.2 รายงานฉบับสมบูรณ์ระดับจังหวัด จำนวน 77 ฉบับ (รวมกรุงเทพมหานคร)

4.3 รายงานฉบับสมบูรณ์ระดับภาคและทั่วราชอาณาจักร จำนวน 6 ฉบับ ประกอบด้วย รายงานผลของ ปริมณฑล ภาคกลาง ภาคเหนือ ภาคตะวันออกเฉียงเหนือ ภาคใต้ และทั่วราชอาณาจักร

# คณะผู้จัดทำ CD - ROM

หน่วยงานเจ้าของเรื่อง

สำนักงานสถิติจังหวัดเชียงใหม่  
โทร. 0 5317 7361

หน่วยงานผลิตและออกแบบ

กลุ่มบูรณาการข้อมูลสถิติ  
สำนักสถิติพยากรณ์  
โทร. 0 2141 7494

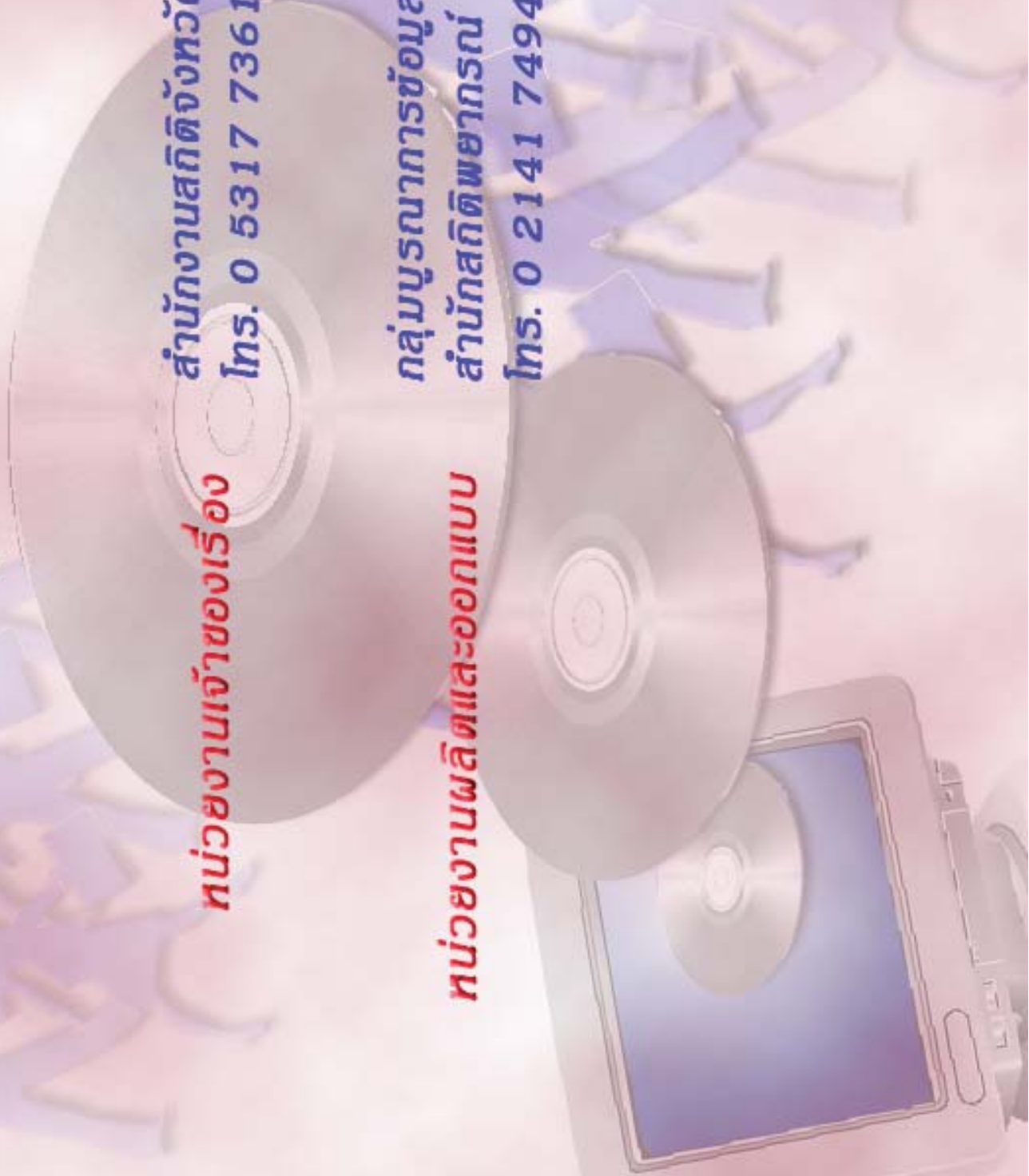

# ตารางสถิติในรูปแบบ Format Excel

## ตารางสถิติในรูป Format Excel

- ตาราง 1 จำนวนสถานประกอบการ จำแนกตามกิจกรรมทางเศรษฐกิจ อำเภอและตำบล
- ตาราง 2 จำนวนสถานประกอบการ จำแนกตามรูปแบบการจัดตั้งตามกฎหมาย อำเภอและตำบล
- ตาราง 3 จำนวนสถานประกอบการ จำแนกตามรูปแบบการจัดตั้งทางเศรษฐกิจ อำเภอและตำบล
- ตาราง 4 จำนวนสถานประกอบการ จำแนกตามสัดส่วนของการร่วมลงทุนหรือถือหุ้น  
ของต่างประเทศ อำเภอและตำบล
- ตาราง 5 จำนวนสถานประกอบการ จำแนกตามขนาดของสถานประกอบการ (จำนวนคนทำงาน)  
อำเภอและตำบล
- ตาราง 6 จำนวนคนทำงานในสถานประกอบการ จำแนกตามขนาดของสถานประกอบการ  
(จำนวนคนทำงาน) อำเภอและตำบล
- ตาราง 7 จำนวนสถานประกอบการ จำแนกตามขนาดของสถานประกอบการ (จำนวนลูกจ้าง)  
อำเภอและตำบล
- ตาราง 8 จำนวนลูกจ้างในสถานประกอบการ จำแนกตามขนาดของสถานประกอบการ  
(จำนวนคนทำงาน) อำเภอและตำบล
- ตาราง 9 จำนวนสถานประกอบการ จำแนกตามการขายสินค้าหรือบริการทางอินเทอร์เน็ต  
อำเภอและตำบล
- ตาราง 10 จำนวนสถานประกอบการ จำแนกตามรูปแบบการจัดตั้งตามกฎหมาย  
และกิจกรรมทางเศรษฐกิจ
- ตาราง 11 จำนวนสถานประกอบการ จำแนกตามรูปแบบการจัดตั้งทางเศรษฐกิจ  
และกิจกรรมทางเศรษฐกิจ
- ตาราง 12 จำนวนสถานประกอบการ จำแนกตามสัดส่วนของการร่วมลงทุนหรือถือหุ้น  
ของต่างประเทศ และกิจกรรมทางเศรษฐกิจ
- ตาราง 13 จำนวนสถานประกอบการ จำแนกตามขนาดของสถานประกอบการ (จำนวนคนทำงาน)  
และกิจกรรมทางเศรษฐกิจ
- ตาราง 14 จำนวนคนทำงานในสถานประกอบการ จำแนกตามขนาดของสถานประกอบการ  
(จำนวนคนทำงาน) และกิจกรรมทางเศรษฐกิจ
- ตาราง 15 จำนวนสถานประกอบการ จำแนกตามขนาดของสถานประกอบการ (จำนวนลูกจ้าง)  
และกิจกรรมทางเศรษฐกิจ
- ตาราง 16 จำนวนลูกจ้างในสถานประกอบการ จำแนกตามขนาดของสถานประกอบการ  
(จำนวนคนทำงาน) และกิจกรรมทางเศรษฐกิจ
- ตาราง 17 จำนวนสถานประกอบการ จำแนกตามการขายสินค้าหรือบริการทางอินเทอร์เน็ต  
และกิจกรรมทางเศรษฐกิจ