



สำมะโนธุรกิจและอุตสาหกรรม พ.ศ. 2555
ข้อมูลพื้นฐาน
จังหวัดสงขลา

THE 2012 BUSINESS AND INDUSTRIAL CENSUS
BASIC INFORMATION
SONGKHLA PROVINCE



สำนักงานสถิติแห่งชาติ
กระทรวงเทคโนโลยีสารสนเทศและการสื่อสาร
NATIONAL STATISTICAL OFFICE

MINISTRY OF INFORMATION AND COMMUNICATION TECHNOLOGY



คำนำ

บทสรุปสำหรับผู้บริหาร

สารบัญตาราง

บทที่ 1 บทนำ

- * ความเป็นมา
- * ขอบข่ายและคุ้มครอง
- * รายการข้อมูลที่เก็บรวบรวม
- * วัตถุประสงค์
- * คาบเวลาอ้างอิง
- * ประโยชน์ของข้อมูล

บทที่ 2 ข้อมูลพื้นฐานที่สำคัญของสถานประกอบการ

- * จำนวนสถานประกอบการ
- * กิจกรรมทางเศรษฐกิจ
- * ขนาดของสถานประกอบการ
- * รูปแบบการจัดตั้งตามกฎหมาย
- * รูปแบบการจัดตั้งทางเศรษฐกิจ
- * การมีต่างประเทศร่วมลงทุนหรือถือหุ้น
- * คนทำงานและลูกจ้าง
- * การขายสินค้าหรือบริการทางอินเทอร์เน็ต

สารบัญตารางสถิติ

ภาคผนวก

คณะผู้จัดทำ CD-ROM

หน่วยงานที่เผยแพร่

ตารางสถิติในรูปแบบ Format Excel

หน่วยงานเจ้าของเรื่อง

สำนักงานสถิติจังหวัดสงขลา
โทรศัพท์ 0 7431 1558
โทรสาร 0 7431 1558
ไปรษณีย์อิเล็กทรอนิกส์ : songkhla@nso.go.th

Division-in-Charge

Songkhla Provincial Statistical Office
Tel. : +66 7431 1558
Fax : +66 7431 1558
E-mail : songkhla@nso.go.th

หน่วยงานที่เผยแพร่

สำนักสถิติพยากรณ์
สำนักงานสถิติแห่งชาติ
ศูนย์ราชการเฉลิมพระเกียรติ 80 พรรษาฯ
อาคารรัฐประศาสนภักดี ชั้น 2
ถนนแจ้งวัฒนะ เขตหลักสี่
กทม. 10210
โทรศัพท์ 0 2141 7498
โทรสาร 0 2143 8132
ไปรษณีย์อิเล็กทรอนิกส์ : binfopub@nso.go.th

Distributed by

Statistical Forecasting Bureau,
National Statistical Office
The Government Complex,
Ratthaprasasanabhakti Building, 2nd Floor
Chaeng Watthana Rd., Laksi
Bangkok 10210
Tel. : +66 2141 7498
Fax : +66 2143 8132
E-mail : binfopub@nso.go.th

ปีที่จัดพิมพ์

2555

Published

2012

คำนำ

เนื่องจากสถานการณ์ทางเศรษฐกิจในปัจจุบัน มีผลทำให้โครงสร้างการดำเนินธุรกิจทางการค้า ธุรกิจทางการบริการ และอุตสาหกรรมการผลิตเปลี่ยนแปลงไปอย่างมาก โดยเฉพาะการผลิตนับเป็นกิจกรรมทางเศรษฐกิจสาขาหนึ่งที่มีบทบาทอย่างมากต่อระบบเศรษฐกิจของประเทศไทย โดยในแต่ละปีมีมูลค่าผลผลิตประมาณ 2 ใน 5 ของผลิตภัณฑ์มวลรวมภายในประเทศ (Gross Domestic Product) และก่อให้เกิดการจ้างงานถึงประมาณ 5.8 ล้านคน ซึ่งจะเห็นได้ว่าโครงสร้างของระบบเศรษฐกิจของประเทศขึ้นอยู่กับอุตสาหกรรมผลิตค่อนข้างมาก ประกอบกับปัจจุบันมีการประกอบธุรกิจทั้งทางด้าน การค้า การบริการ และอุตสาหกรรมผลิตใหม่ๆ เกิดขึ้น รวมทั้งการประกอบอุตสาหกรรมขนาดเล็ก และอุตสาหกรรมในครัวเรือน ก็มีบทบาทสำคัญต่อการเจริญเติบโตทางเศรษฐกิจโดยรวมของประเทศเพิ่มขึ้น ดังนั้นข้อมูลสถิติและสารสนเทศ โครงสร้างพื้นฐานเกี่ยวกับการประกอบธุรกิจดังกล่าวจึงมีความสำคัญ และจำเป็นสำหรับภาครัฐและเอกชน สำหรับกำหนดนโยบายและวางแผนพัฒนาด้าน เศรษฐกิจและอุตสาหกรรม ทั้งในระดับประเทศ ระดับจังหวัด เพื่อเพิ่มศักยภาพการแข่งขันในเวทีการค้าโลก

สำนักงานสถิติแห่งชาติ เป็นหน่วยงานที่รับผิดชอบในการจัดเก็บรวบรวมข้อมูลทั้งด้านเศรษฐกิจ และสังคมของประเทศ จึงกำหนดให้มีการจัดทำสำมะโนธุรกิจและอุตสาหกรรมขึ้น เพื่อให้ประเทศมีข้อมูลสถิติพื้นฐานที่สำคัญ ซึ่งทุกภาคส่วนสามารถใช้ประโยชน์ในการวางแผนพัฒนาประเทศร่วมกัน ในการจัดทำสำมะโนธุรกิจและอุตสาหกรรมครั้งนี้ ได้ดำเนินการเก็บรวบรวมข้อมูลเป็น 2 ขั้นตอนคือ ขั้น การเก็บรวบรวมข้อมูลพื้นฐานของสถานประกอบการทุกประเภท (ดำเนินการในปี 2554) และขั้นการเก็บ รวบรวมข้อมูลรายละเอียดของสถานประกอบการ เฉพาะสถานประกอบการที่ประกอบธุรกิจทางการค้า ธุรกิจทางการบริการ และอุตสาหกรรมการผลิต (ดำเนินการในปี 2555)

รายงานฉบับนี้ เป็นรายงานผลข้อมูลพื้นฐานที่สำคัญของสถานประกอบการเกี่ยวกับขนาด รูปแบบการจัดตั้งตามกฎหมาย รูปแบบการจัดตั้งทางเศรษฐกิจ การร่วมลงทุนหรือถือหุ้นจากต่างประเทศ จำนวนคนทำงาน และลูกจ้างของสถานประกอบการ ที่ประกอบกิจกรรมเกี่ยวกับธุรกิจทางการค้า ธุรกิจทางการบริการ การผลิต การก่อสร้าง การขนส่งทางบกและสถานที่เก็บสินค้า กิจกรรมด้านข้อมูลข่าวสาร และการสื่อสาร และโรงพยาบาลเอกชน ที่ตั้งอยู่ใน **จังหวัดสงขลา**

สำนักงานสถิติแห่งชาติ ใคร่ขอขอบคุณผู้ประกอบการและผู้เกี่ยวข้องทุกฝ่ายที่ได้ให้ความร่วมมือ ในการให้ข้อมูล ซึ่งเป็นผลให้ทุกภาคส่วนไม่ว่าภาครัฐ เอกชน นักวิชาการ/นักวิจัย และประชาชน ได้มี ข้อมูลสำหรับใช้ในการวางแผนพัฒนาประเทศและพัฒนาธุรกิจและอุตสาหกรรมที่เกี่ยวข้องต่อไป

บทสรุปสำหรับผู้บริหาร

ในปัจจุบันโครงสร้างการดำเนินธุรกิจทางการค้า ธุรกิจทางการบริการ และอุตสาหกรรมการผลิตเปลี่ยนแปลงอย่างรวดเร็ว มีธุรกิจทั้งทางด้านการค้า การบริการ และอุตสาหกรรมผลิตใหม่ๆ เกิดขึ้น รวมทั้งการประกอบอุตสาหกรรมขนาดเล็ก และอุตสาหกรรมในครัวเรือน ก็มีบทบาทสำคัญต่อการเจริญเติบโตทางเศรษฐกิจโดยรวมของประเทศเพิ่มขึ้น ดังนั้นข้อมูลสถิติและสารสนเทศโครงสร้างพื้นฐานเกี่ยวกับการประกอบธุรกิจดังกล่าว จึงมีความสำคัญและจำเป็นสำหรับภาครัฐและเอกชนใช้ในการกำหนดนโยบายและวางแผนพัฒนาด้านเศรษฐกิจและอุตสาหกรรมทั้งในระดับประเทศ และระดับจังหวัด เพื่อเพิ่มศักยภาพการแข่งขันในเวทีการค้าโลก สำนักงานสถิติแห่งชาติและหน่วยงานหลักด้านเศรษฐกิจของประเทศ ได้แก่ สำนักงานเศรษฐกิจอุตสาหกรรม สำนักงานคณะกรรมการพัฒนาการเศรษฐกิจและสังคมแห่งชาติ ธนาคารแห่งประเทศไทย และกระทรวงพาณิชย์ เห็นควรให้มีการจัดทำสำมะโน เพื่อให้ประเทศมีข้อมูลสถิติพื้นฐานที่สำคัญ ซึ่งทุกภาคส่วนสามารถใช้ประโยชน์ในการวางแผนพัฒนาประเทศร่วมกัน

สำนักงานสถิติแห่งชาติ ได้จัดทำสำมะโนธุรกิจทางการค้าและธุรกิจทางการบริการ มาแล้ว 3 ครั้ง ในปี 2509 2531 และ 2545 และจัดทำสำมะโนอุตสาหกรรม มาแล้ว 3 ครั้งเช่นกัน ในปี 2507 2540 และ 2550 ในปี 2555 ครบรอบ 10 ปี การทำสำมะโนธุรกิจทางการค้าและธุรกิจทางการบริการ และครบรอบ 5 ปี การทำสำมะโนอุตสาหกรรม สำนักงานสถิติแห่งชาติจึงได้บูรณาการการจัดทำสำมะโนดังกล่าวไปพร้อมกันภายใต้ชื่อ “โครงการสำมะโนธุรกิจและอุตสาหกรรม พ.ศ. 2555”

ในการจัดทำสำมะโนธุรกิจและอุตสาหกรรมครั้งนี้ ได้ดำเนินการเก็บรวบรวมข้อมูลเป็น 2 ขั้นตอน คือ ขั้นการเก็บรวบรวมข้อมูลพื้นฐานของสถานประกอบการทุกประเภท และขั้นการเก็บรวบรวมข้อมูลรายละเอียดของสถานประกอบการเฉพาะ

สถานประกอบการที่ประกอบธุรกิจทางการค้า ธุรกิจทางการบริการ และอุตสาหกรรมการผลิต

สำหรับข้อมูลที่น่าเสนอในรายงานฉบับนี้เป็นผลการเก็บรวบรวมข้อมูลพื้นฐานของสถานประกอบการซึ่งดำเนินการเก็บรวบรวมข้อมูลระหว่างเดือนมีนาคม - มิถุนายน พ.ศ. 2554 ข้อมูลที่น่าเสนอเป็นข้อมูลพื้นฐานของสถานประกอบการที่มีคนทำงานตั้งแต่ 1 คนขึ้นไป ที่ประกอบกิจกรรมทางเศรษฐกิจ ตามการจัดประเภทมาตรฐานอุตสาหกรรมประเทศไทย ปี 2552 (Thailand Standard Classification : TSIC-2009) ได้แก่ ธุรกิจทางการค้า ธุรกิจทางการบริการ การผลิต การก่อสร้าง การขนส่งทางบกและสถานที่เก็บสินค้า กิจกรรมด้านข้อมูลข่าวสารและการสื่อสาร และกิจกรรมด้านโรงพยาบาลเอกชน ที่ตั้งอยู่ใน **จังหวัดสงขลา** สรุปได้ดังนี้

1. จำนวนสถานประกอบการ

จากการเก็บข้อมูลพื้นฐานของสถานประกอบการ พบว่า มีสถานประกอบการที่ตั้งอยู่ในจังหวัดสงขลา จำนวน 43,298 แห่ง ในจำนวนนี้ส่วนใหญ่หรือร้อยละ 41.7 ประกอบกิจกรรมการขายปลีก รองลงมาประกอบกิจกรรมที่พักแรม บริการอาหารและเครื่องดื่ม และกิจกรรมบริการอื่นๆ ประมาณร้อยละ 15.4 และร้อยละ 11.3 ตามลำดับ กิจกรรมการผลิต และกิจกรรมการขายส่งและการขายปลีก การซ่อมยานยนต์และจักรยายนต์ มีสัดส่วนใกล้เคียงกันประมาณร้อยละ 8.0 และร้อยละ 7.9 กิจกรรมการขายส่ง ร้อยละ 5.3 กิจกรรมอสังหาริมทรัพย์ ร้อยละ 3.5 กิจกรรมการให้เช่าบริการท่องเที่ยว และการบริการสนับสนุนอื่นๆ ประมาณร้อยละ 2.3 สำหรับกิจกรรมทางเศรษฐกิจนอกเหนือจากที่กล่าวข้างต้นแต่ละหมวดมีสัดส่วนต่ำกว่าร้อยละ 2.0 ของจำนวนสถานประกอบการทั้งสิ้น

แผนภูมิ ก ร้อยละของสถานประกอบการ จำแนกตาม กิจกรรมทางเศรษฐกิจ

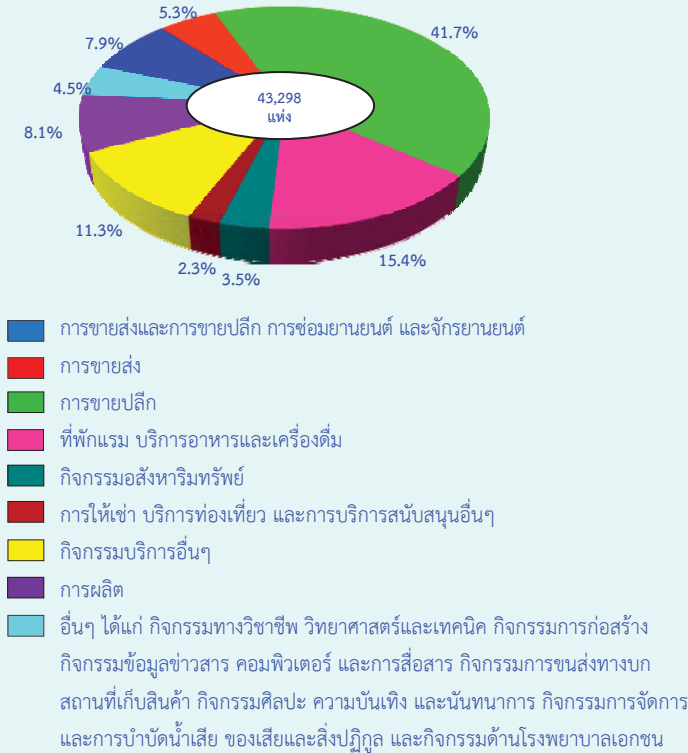

2. ขนาดของสถานประกอบการ

สถานประกอบการในจังหวัดสงขลา ส่วนใหญ่เป็นสถานประกอบการที่มีคนทำงาน 1 - 15 คน จำนวน 42,436 แห่ง หรือร้อยละ 98.0 สถานประกอบการที่มีคนทำงานมากกว่า 15 คน มีเพียงร้อยละ 2.0 หรือจำนวน 862 แห่ง ในจำนวนนี้เป็นสถานประกอบการที่มีคนทำงาน 16 - 25 คน 355 แห่ง สถานประกอบการที่มีคนทำงาน 51 - 200 คน 31 - 50 คน และ 26 - 30 คน มีประมาณ 201 แห่ง 136 แห่ง และ 92 แห่ง ตามลำดับ ส่วนสถานประกอบการที่มีคนทำงานมากกว่า 200 คน มีจำนวน 78 แห่ง

แผนภูมิ ข จำนวนสถานประกอบการ จำแนกตาม ขนาดของสถานประกอบการ (จำนวนคนทำงาน)

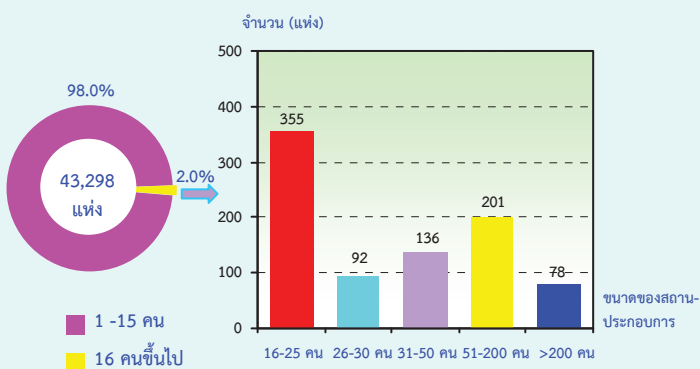

3. รูปแบบการจัดตั้งตามกฎหมาย

สถานประกอบการส่วนใหญ่หรือร้อยละ 93.8 มีการจัดตั้งในรูปแบบที่เป็นส่วนบุคคล ส่วนรูปแบบบริษัทจำกัด บริษัทจำกัด(มหาชน) และห้างหุ้นส่วนจำกัด ห้างหุ้นส่วนสามัญนิติบุคคล ประมาณร้อยละ 3.1 และร้อยละ 2.3 ตามลำดับ สำหรับสถานประกอบการที่มีรูปแบบเป็นส่วนราชการ รัฐวิสาหกิจ สหกรณ์ และอื่นๆ มีเพียงร้อยละ 0.8

แผนภูมิ ค ร้อยละของสถานประกอบการ จำแนกตาม รูปแบบการจัดตั้งตามกฎหมาย

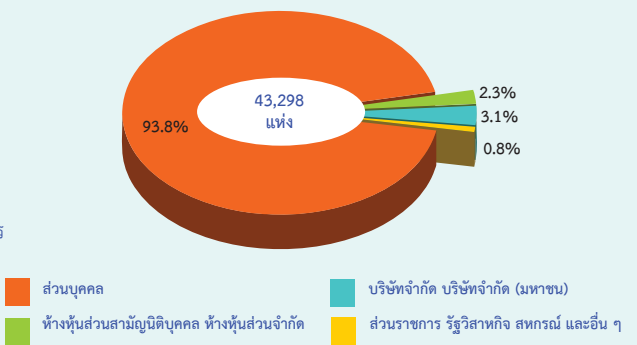

4. รูปแบบการจัดตั้งทางเศรษฐกิจ

สถานประกอบการในจังหวัดสงขลา ส่วนใหญ่หรือ ร้อยละ 96.3 เป็นสำนักงานแห่งเดียวไม่มีสำนักงานใหญ่หรือสาขาอยู่ที่ใด ที่เหลือร้อยละ 2.3 เป็นสำนักงานสาขา มีเพียงร้อยละ 0.3 เป็นสำนักงานใหญ่ และลักษณะการจัดตั้งทางเศรษฐกิจแบบอื่นๆ ร้อยละ 1.1

แผนภูมิ ง ร้อยละของสถานประกอบการ จำแนกตาม รูปแบบการจัดตั้งทางเศรษฐกิจ

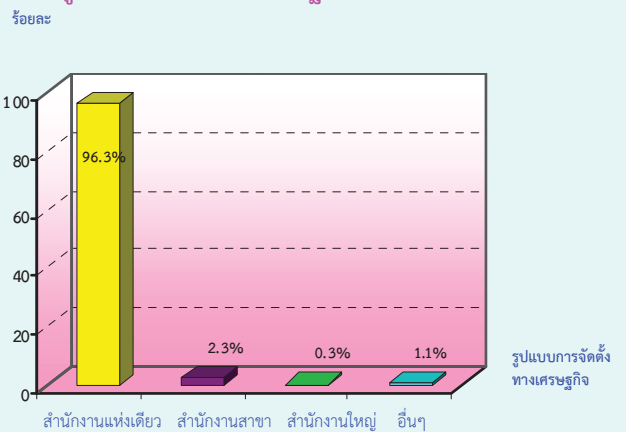

5. การมีต่างประเทศร่วมลงทุนหรือถือหุ้น

การประกอบธุรกิจและอุตสาหกรรมในจังหวัดสงขลา ส่วนใหญ่ร้อยละ 96.6 ไม่มีต่างประเทศร่วมลงทุนหรือถือหุ้น ส่วนที่มีต่างประเทศร่วมลงทุนหรือถือหุ้น ในกิจการมีอยู่เพียงร้อยละ 3.4 ในจำนวนนี้ พบว่า สถานประกอบการที่มีต่างประเทศร่วมลงทุนโดยถือหุ้น 10 - 50% มีประมาณร้อยละ 47.8 ที่ต่างประเทศร่วมลงทุนหรือถือหุ้นมากกว่า 50% มีประมาณร้อยละ 23.3 ที่เหลือร้อยละ 10.9 เป็นสถานประกอบการที่มีต่างประเทศร่วมลงทุนโดยถือหุ้นน้อยกว่า 10%

แผนภูมิ จ ร้อยละของสถานประกอบการ จำแนกตามการมีต่างประเทศร่วมลงทุนหรือถือหุ้น

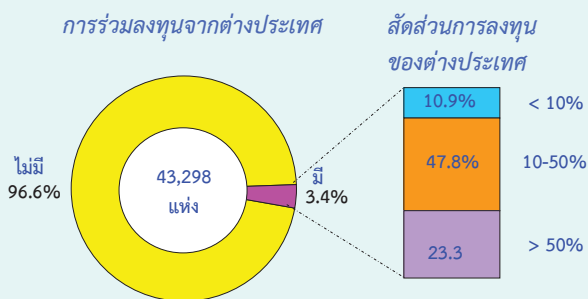

6. จำนวนคนทำงาน และลูกจ้าง

สำหรับจำนวนคนทำงานซึ่งหมายถึง เจ้าของกิจการหรือหุ้นส่วนที่ทำงานโดยไม่ได้รับค่าจ้างเงินเดือน และรวมลูกจ้างที่ทำงานในสถานประกอบการในจังหวัดสงขลา มีจำนวนทั้งสิ้น 189,635 คน

ในจำนวนนี้เป็นลูกจ้างประมาณ 120,172 คน เมื่อจำแนกลูกจ้างตามกิจกรรมทางเศรษฐกิจ พบว่า มีลูกจ้างปฏิบัติงานในกิจกรรมการผลิต มากที่สุดจำนวน 60,108 คน หรือร้อยละ 50.0 รองลงมาปฏิบัติงานในกิจกรรมด้านที่พักแรม บริการอาหารและเครื่องดื่ม และการขายปลีกซึ่งมีจำนวนใกล้เคียงกันมาก จำนวน 14,600 คน และ 14,495 คน หรือร้อยละ 12.1 ปฏิบัติงานการขายส่ง จำนวน 8,072 คน หรือร้อยละ 6.7 ปฏิบัติงานการขายส่งและการขายปลีก การช้อปปิ้งออนไลน์และจอร์นออนไลน์ จำนวน 7,229 คน หรือร้อยละ 6.0 ที่เหลือปฏิบัติงานในกิจกรรมนอกเหนือจากที่กล่าวข้างต้น

แผนภูมิ ฉ จำนวนคนทำงานและลูกจ้างของสถานประกอบการ จำแนกตามกิจกรรมทางเศรษฐกิจ

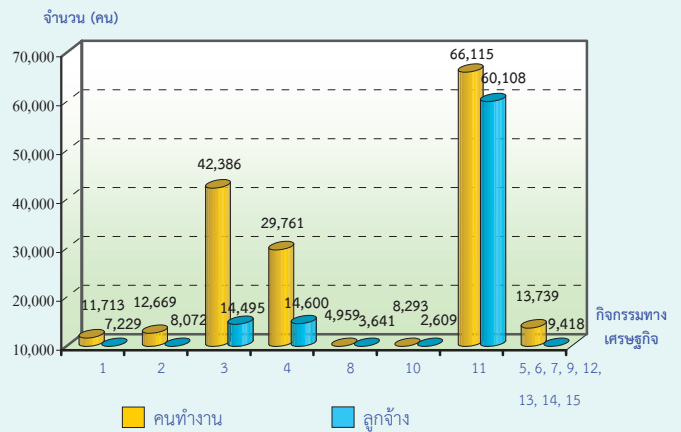

- 1 การขายส่งและการขายปลีก การช้อปปิ้งออนไลน์ และจอร์นออนไลน์
- 2 การขายส่ง
- 3 การขายปลีก
- 4 ที่พักแรม บริการอาหารและเครื่องดื่ม
- 5 ข้อมูลข่าวสาร คอมพิวเตอร์ และการสื่อสาร
- 6 กิจกรรมอสังหาริมทรัพย์
- 7 กิจกรรมทางวิชาชีพ วิทยาศาสตร์และเทคโนโลยี
- 8 การให้เช่า บริการท่องเที่ยว และการบริการสนับสนุนอื่นๆ
- 9 ศิลปะ ความบันเทิง และนันทนาการ
- 10 กิจกรรมบริการอื่นๆ
- 11 การผลิต
- 12 การจัดการและการบำบัดน้ำเสีย ของเสียและสิ่งปฏิกูล
- 13 การก่อสร้าง
- 14 การขนส่งทางบก สถานที่เก็บสินค้า
- 15 กิจกรรมด้านโรงพยาบาลเอกชน

คนทำงาน หมายถึง เจ้าของกิจการหรือหุ้นส่วนที่ทำงานโดยไม่ได้รับค่าจ้างเงินเดือน และลูกจ้าง

เมื่อพิจารณาตามขนาดของสถานประกอบการพบว่า คนทำงานส่วนใหญ่ปฏิบัติงานในสถานประกอบการขนาดคนทำงาน 1 - 15 คน จำนวน 99,148 คน รองลงมาปฏิบัติงานในสถานประกอบการขนาด มากกว่า 200 คน จำนวน 55,304 คน และสถานประกอบการขนาด 51 - 200 คน จำนวน 20,170 คน ที่เหลืออีก จำนวน 15,013 คน ทำงานสถานประกอบการขนาด 16 - 50 คน จากจำนวนผู้ปฏิบัติงานทั้งสิ้นนั้น ส่วนใหญ่เป็นลูกจ้างในสถานประกอบการขนาด มากกว่า 200 คน หรือร้อยละ 40.0 รองลงมาปฏิบัติงานในสถานประกอบการขนาด 1 - 15 คน หรือร้อยละ 33.9 ปฏิบัติงานในสถานประกอบการขนาด 51 - 200 คน ร้อยละ 15.5 และปฏิบัติงานในสถานประกอบการขนาด 16 - 50 คน ร้อยละ 10.6

แผนภูมิ ข จำนวนคนทำงานและลูกจ้าง ของสถานประกอบการ
จำแนกตามขนาดของสถานประกอบการ
(จำนวนคนทำงาน)

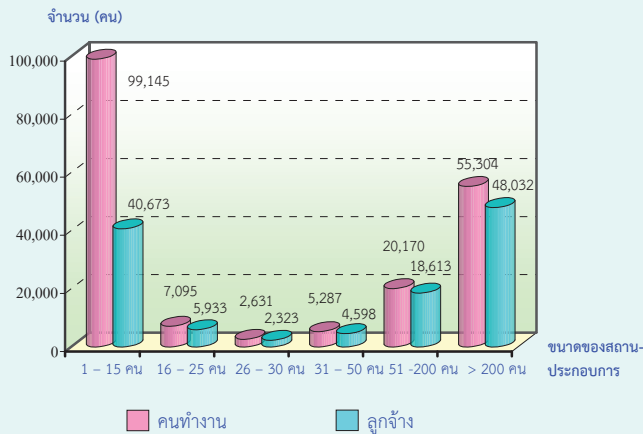

คนทำงาน หมายถึง เจ้าของกิจการหรือหุ้นส่วนที่ทำงานโดยไม่ได้รับค่าจ้าง
เงินเดือน และลูกจ้าง

7. การขายสินค้าหรือบริการทางอินเทอร์เน็ต

สถานประกอบการในจังหวัดสงขลามีการขาย
สินค้าหรือบริการทางอินเทอร์เน็ตเพียงจำนวน 395
แห่ง ส่วนใหญ่เป็นกิจกรรมการขายปลีกจำนวน 81
สถานประกอบการ รองลงมาคือกิจกรรมการผลิต และ
กิจกรรมที่พักแรม บริการอาหารและเครื่องดื่ม จำนวน
49 และ 45 แห่ง สำหรับกิจกรรมอสังหาริมทรัพย์
จำนวน 43 แห่ง

แผนภูมิ ข จำนวนสถานประกอบการที่มีการขายสินค้าทาง
อินเทอร์เน็ต จำแนกตามกิจกรรมทางเศรษฐกิจ

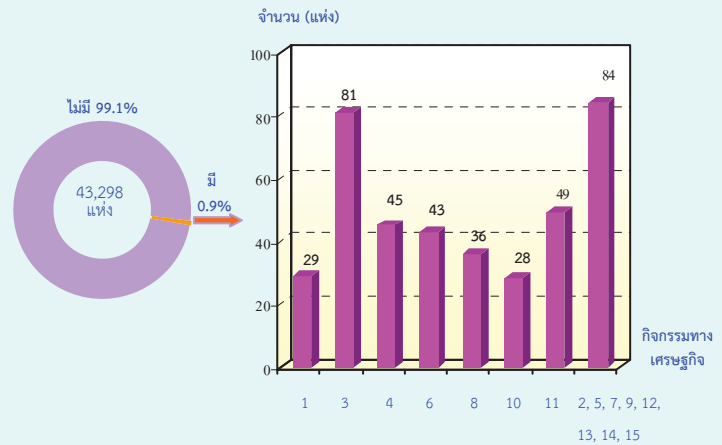

- 1 การขายส่งและการขายปลีก การซ่อมยานยนต์ และจักรยานยนต์
- 2 การขายส่ง
- 3 การขายปลีก
- 4 ที่พักแรม บริการอาหารและเครื่องดื่ม
- 5 ข้อมูลข่าวสาร คอมพิวเตอร์ และการสื่อสาร
- 6 กิจกรรมอสังหาริมทรัพย์
- 7 กิจกรรมทางวิชาชีพ วิทยาศาสตร์และเทคโนโลยี
- 8 การให้เช่า บริการท่องเที่ยว และการบริการสนับสนุนอื่นๆ
- 9 ศิลปะ ความบันเทิง และนันทนาการ
- 10 กิจกรรมบริการอื่นๆ
- 11 การผลิต
- 12 การจัดการและการบำบัดน้ำเสีย ของเสียและสิ่งปฏิกูล
- 13 การก่อสร้าง
- 14 การขนส่งทางบก สถานที่เก็บสินค้า
- 15 กิจกรรมด้านโรงพยาบาลเอกชน

สารบัญตาราง

- ตาราง ก จำนวนและร้อยละของสถานประกอบการ จำแนกตามอำเภอ
- ตาราง ข จำนวนและร้อยละของสถานประกอบการ จำแนกตามกิจกรรมทางเศรษฐกิจ
- ตาราง ค จำนวนและร้อยละของสถานประกอบการ จำแนกตามกิจกรรมทางเศรษฐกิจ และขนาดของสถานประกอบการ (จำนวนคนทำงาน)
- ตาราง ง จำนวนและร้อยละของสถานประกอบการ จำแนกตามลักษณะของสถานประกอบการ
- ตาราง จ จำนวนและร้อยละของคนทำงานและลูกจ้าง จำแนกตามขนาดของสถานประกอบการ และกิจกรรมทางเศรษฐกิจ
- ตาราง ฉ จำนวนและร้อยละของสถานประกอบการ ที่มีการขายสินค้าหรือบริการทางอินเทอร์เน็ต จำแนกตามกิจกรรมทางเศรษฐกิจ

บทที่ 1

บทนำ

1.1 ความเป็นมา

สำนักงานสถิติแห่งชาติได้จัดทำสำมะโนธุรกิจทางการค้าและธุรกิจทางการบริการและสำมะโนอุตสาหกรรมทุก 10 ปี ตามข้อเสนอแนะขององค์การสหประชาชาติ เพื่อให้ประเทศมีข้อมูลพื้นฐานที่สำคัญทางด้านธุรกิจทางการค้า ธุรกิจทางการบริการ และอุตสาหกรรม การผลิตอย่างต่อเนื่อง โดยสำมะโนธุรกิจทางการค้าและธุรกิจทางการบริการได้จัดทำมาแล้ว 3 ครั้ง ในปี 2509 2531 และ 2545 และจัดทำสำมะโนอุตสาหกรรมมาแล้ว 3 ครั้ง เช่นกัน ในปี 2507 2540 และ 2550

สืบเนื่องมาจากปัจจุบันโครงสร้างการผลิตของประเทศมีการเปลี่ยนแปลงรวดเร็ว ทำให้หน่วยงานหลักด้านเศรษฐกิจของประเทศได้แก่สำนักงานเศรษฐกิจอุตสาหกรรม สำนักงานคณะกรรมการพัฒนาการเศรษฐกิจและสังคมแห่งชาติ ธนาคารแห่งประเทศไทยและกระทรวงพาณิชย์ ซึ่งเป็นผู้ใช้ข้อมูลหลัก มีความจำเป็นต้องใช้ข้อมูลจากการสำมะโน เพื่อใช้ในการวิเคราะห์และติดตามสถานการณ์การเปลี่ยนแปลงและคาดการณ์แนวโน้มในอนาคตของการดำเนินธุรกิจและอุตสาหกรรมของประเทศและภูมิภาค โดยได้ส่งข้อเสนอขอให้สำนักงานสถิติแห่งชาติจัดทำข้อมูลสำมะโนอุตสาหกรรมจากทุกระยะ 10 ปี เป็นทุกระยะ 5 ปี ประกอบกับปัจจุบันประเทศต่างๆ ส่วนใหญ่ได้มีการจัดทำสำมะโนด้านเศรษฐกิจทุก 5 ปี สำนักงานสถิติแห่งชาติจึงได้วางแผนปรับการจัดทำสำมะโนอุตสาหกรรมเป็นประจำทุก 5 ปี โดยจะเริ่มดำเนินการในปี 2555

สำหรับในปี 2555 ครอบคลุม 10 ปี การทำสำมะโนธุรกิจทางการค้าและธุรกิจทางการบริการและครอบคลุม 5 ปี การทำสำมะโนอุตสาหกรรม สำนักงานสถิติแห่งชาติจึงได้บูรณาการการจัดทำสำมะโนดังกล่าวไปพร้อมกันภายใต้ชื่อ “โครงการ

สำมะโนธุรกิจและอุตสาหกรรม พ.ศ. 2555” โดยกำหนดแผนดำเนินการเก็บรวบรวมข้อมูลเป็น 2 ขั้นตอน คือ ขั้นการเก็บรวบรวมข้อมูลพื้นฐานของสถานประกอบการทุกประเภท และขั้นการเก็บรวบรวมข้อมูลรายละเอียดของสถานประกอบการ เฉพาะสถานประกอบการที่ประกอบธุรกิจทางการค้า ธุรกิจทางการบริการ และอุตสาหกรรมการผลิต

1.2 วัตถุประสงค์

1.2.1 เพื่อเก็บรวบรวมข้อมูลพื้นฐานที่แสดงให้เห็นโครงสร้าง และการกระจายตัวของสถานประกอบการประเภทต่างๆ เช่น สถานประกอบการธุรกิจทางการค้า ธุรกิจทางการบริการ อุตสาหกรรมการผลิต การก่อสร้าง การขนส่งทางบก สถานที่เก็บสินค้า กิจกรรมด้านข้อมูลข่าวสารและการสื่อสาร และโรงพยาบาลเอกชน เป็นต้น

1.2.2 เพื่อเก็บรวบรวมรายละเอียดการดำเนินงานของสถานประกอบการเกี่ยวกับจำนวน และขนาดของสถานประกอบการ ประเภทธุรกิจ และอุตสาหกรรม จำนวนคนทำงาน ลูกจ้าง ค่าตอบแทนแรงงาน มูลค่าซื้อสินค้ามาจำหน่าย หรือให้บริการ ต้นทุนการผลิต ค่าใช้จ่ายในการดำเนินงาน มูลค่าขายผลผลิตและรายรับ ส่วนเปลี่ยนแปลงของวัตถุดิบและสินค้าคงเหลือ และมูลค่าสินทรัพย์ถาวรของสถานประกอบการ เป็นต้น

1.3 ขอบข่ายและคัมรวม

*ขอบข่าย*ในการเก็บรวบรวมข้อมูลพื้นฐาน ได้แก่ สถานประกอบการทั่วประเทศที่ประกอบกิจกรรมทางเศรษฐกิจ ตามการจัดประเภทมาตรฐานอุตสาหกรรมประเทศไทย ปี 2552 (Thailand Standard Industrial Classification: TSIC-2009) ดังนี้

- ธุรกิจทางการค้าและธุรกิจทางการบริการ
- การผลิต
- การก่อสร้าง

- การขนส่งทางบก และสถานที่เก็บสินค้า
- กิจกรรมด้านข้อมูลข่าวสารและการสื่อสาร
- โรงพยาบาลเอกชน

ไม่รวม : แผงลอยในตลาด แผงลอยและหาบเร่ และแผงลอยในศูนย์การค้า

คัมรวมสถานประกอบการที่มีคนทำงานตั้งแต่ 1 คนขึ้นไปที่ตั้งอยู่ใน **จังหวัดสงขลา**

1.4 คาบเวลาอ้างอิง

ข้อมูลพื้นฐานเกี่ยวกับจำนวนและลักษณะต่าง ๆ ของสถานประกอบการที่เก็บรวบรวม เป็นข้อมูลของสถานประกอบการที่เปิดดำเนินกิจการในปี 2554

1.5 รายการข้อมูลที่เกี่ยวข้อง

- 1.5.1 ชื่อและสถานที่ตั้งของสถานประกอบการ
- 1.5.2 ประเภทกิจกรรมทางเศรษฐกิจของสถานประกอบการ
- 1.5.3 รูปแบบการจัดตั้งตามกฎหมาย
- 1.5.4 รูปแบบการจัดตั้งทางเศรษฐกิจ
- 1.5.5 การร่วมลงทุนหรือถือหุ้นจากต่างประเทศ
- 1.5.6 จำนวนคนทำงานและลูกจ้าง
- 1.5.7 การขายสินค้าหรือบริการทางอินเทอร์เน็ต
- 1.5.8 จำนวนห้องพัก/จำนวนเตียง
- 1.5.9 หมายเลขโทรศัพท์/โทรสาร/E-mail Address

1.6 ประโยชน์ของข้อมูล

ข้อมูลที่ได้จะเป็นประโยชน์สำหรับผู้ใช้อข้อมูลทั้งในภาครัฐและเอกชน ดังนี้

ภาครัฐ :

1.6.1 ใช้ในการวางแผนและกำหนดนโยบาย พัฒนาเศรษฐกิจด้านธุรกิจทางการค้า ธุรกิจทางการบริการ และอุตสาหกรรมการผลิต ทั้งในระดับประเทศและระดับท้องถิ่น เพื่อเสริมสร้างศักยภาพของธุรกิจและอุตสาหกรรมให้สามารถแข่งขันได้ในเวทีการค้าโลก

1.6.2 ใช้ในการจัดทำดัชนีชี้วัดภาวะเศรษฐกิจและภาวะการค้าเน้นกิจการ เช่น ผลิตภัณฑ์มวลรวม ตารางปัจจัยการผลิตและผลผลิตของประเทศ สัดส่วนแรงงานในภาคการผลิต การบริการ เป็นต้น

1.6.3 ใช้ในการจัดทำแผนวิเคราะห์สถานการณ์ในการส่งเสริมวิสาหกิจขนาดกลางและขนาดย่อมของประเทศ

1.6.4 ใช้ประกอบการพิจารณากำหนดนโยบาย ออกกฎหมายและมาตรการต่างๆ เพื่อส่งเสริมและกำหนดทิศทางการประกอบธุรกิจทางการค้า ธุรกิจทางการบริการ และอุตสาหกรรมการผลิต ให้เป็นไปตามแนวนโยบายที่กำหนดไว้

1.6.5 เป็นข้อมูลพื้นฐานในการวางแผนจัดหาโครงสร้างพื้นฐาน (Infrastructure) เพื่อสนับสนุนธุรกิจทางการค้า ธุรกิจทางการบริการ และอุตสาหกรรมการผลิตของประเทศ

1.6.6 ใช้ในการพัฒนาระบบข้อมูลเพื่อการวางแผนเตือนภัยทางเศรษฐกิจและสังคม

1.6.7 ใช้ประโยชน์ในทางสถิติเพื่อจัดทำกรอบตัวอย่าง สำหรับการเก็บรวบรวมข้อมูลจากสถานประกอบการของหน่วยสถิติต่างๆ

ภาคเอกชน :

1.6.8 ผู้ประกอบการใช้ข้อมูลพื้นฐานและข้อมูลการค้าเน้นกิจการ เป็นเครื่องมือสำหรับการวิเคราะห์สถานการณ์ด้านเศรษฐกิจ รวมทั้งการวางแผนตัดสินใจเกี่ยวกับการลงทุนขยายกิจการ/สาขา บริหารและควบคุมการค้าเน้นกิจการในด้านต่างๆ ให้มีประสิทธิภาพยิ่งขึ้น

1.6.9 ใช้ข้อมูลเป็นมาตรฐาน เพื่อเปรียบเทียบผลการดำเนินงานของตนเองกับกิจการอื่นๆ ในอุตสาหกรรมประเภทเดียวกัน หรือขนาดต่างๆ

1.6.10 สำหรับนักวิชาการ นักวิจัย และสถาบันการศึกษา นำไปศึกษาวิเคราะห์ต่อยอดสร้างนวัตกรรม เพื่อสนับสนุน ส่งเสริม และพัฒนาธุรกิจทางการค้า ธุรกิจทางการบริการ และอุตสาหกรรมการผลิตที่อยู่ในความสนใจ และเรื่องต่างๆ ที่เกี่ยวข้อง

บทที่ 2

ข้อมูลพื้นฐานที่สำคัญของสถานประกอบการ

2.1 จำนวนสถานประกอบการ

ผลจากการทำสำมะรฐกิจและอุตสาหกรรม พ.ศ. 2555 ข้อมูลพื้นฐานจังหวัดสงขลา พบว่า มีสถานประกอบการธุรกิจและอุตสาหกรรม ตั้งอยู่ในจังหวัดทั้งสิ้น 43,298 แห่ง โดยส่วนใหญ่ตั้งอยู่ในอำเภอหาดใหญ่ จำนวน 17,030 แห่ง หรือร้อยละ 39.3 รองลงมาตั้งอยู่อำเภอเมืองสงขลา จำนวน 5,587 แห่ง หรือร้อยละ 12.9 อำเภอสะเดา จำนวน 5,318 แห่ง หรือร้อยละ 12.3 อำเภอจะนะ จำนวน 2,411 แห่ง คิดเป็นร้อยละ 5.6 อำเภอสิงหนคร จำนวน 1,879 แห่ง คิดเป็นร้อยละ 4.3 อำเภอนาทวี จำนวน 1,832 แห่ง คิด

เป็นร้อยละ 4.2 อำเภอระโนด จำนวน 1,530 แห่ง คิดเป็นร้อยละ 3.5 อำเภอเทพา จำนวน 1,358 แห่ง คิดเป็นร้อยละ 3.1 อำเภอกวนเนียง จำนวน 1,103 แห่ง คิดเป็นร้อยละ 2.6 อำเภอรัตนภูมิ จำนวน 1,085 แห่ง คิดเป็นร้อยละ 2.5 อำเภอสทิงพระ จำนวน 950 แห่ง คิดเป็นร้อยละ 2.2 อำเภอสะบ้าย้อย จำนวน 913 แห่ง คิดเป็นร้อยละ 2.1 ส่วนที่เหลือมีไม่มากนัก โดยอำเภอที่มีสถานประกอบการน้อยที่สุดคือ อำเภอกระแสดินธุ์ จำนวน 335 สถานประกอบการ คิดเป็นร้อยละ 0.8 (ตาราง ก)

ตาราง ก จำนวนและร้อยละของสถานประกอบการ จำแนกตามอำเภอ

อำเภอ	จำนวน	ร้อยละ
รวม	43,298	100.0
อำเภอเมืองสงขลา	5,587	12.9
อำเภอสทิงพระ	950	2.2
อำเภอจะนะ	2,411	5.6
อำเภอนาทวี	1,832	4.2
อำเภอเทพา	1,358	3.1
อำเภอสะบ้าย้อย	913	2.1
อำเภอระโนด	1,530	3.5
อำเภอกระแสดินธุ์	335	0.8
อำเภอรัตนภูมิ	1,085	2.5
อำเภอสะเดา	5,318	12.3
อำเภอหาดใหญ่	17,030	39.3
อำเภอนาหม่อม	688	1.6
อำเภอกวนเนียง	1,103	2.6
อำเภอบางกล่ำ	581	1.4
อำเภอสิงหนคร	1,879	4.3
อำเภอคลองหอยโข่ง	698	1.6

2.2 กิจกรรมทางเศรษฐกิจ

เมื่อพิจารณาจำนวนสถานประกอบการ จำแนกตามกิจกรรมทางเศรษฐกิจ แสดงให้เห็นว่า สถานประกอบการส่วนใหญ่ประกอบธุรกิจการขายปลีก จำนวน 18,074 แห่ง หรือร้อยละ 41.7 รองลงมาประกอบธุรกิจที่พักแรม บริการอาหารและเครื่องดื่ม จำนวน 6,685 แห่ง คิดเป็นร้อยละ 15.4 และกิจกรรมบริการอื่นๆ จำนวน 4,885 แห่ง คิดเป็นร้อยละ 11.3 กิจกรรมการผลิต จำนวน 3,505 แห่ง คิดเป็นร้อยละ 8.1 การขายส่งและการขายปลีก การซ่อมยานยนต์และจักรยานยนต์ จำนวน 3,440

แห่ง คิดเป็นร้อยละ 7.9 ตามลำดับ สำหรับกิจกรรมการขายส่ง จำนวน 2,295 แห่ง คิดเป็นร้อยละ 5.3 กิจกรรมอสังหาริมทรัพย์ จำนวน 1,496 แห่ง คิดเป็นร้อยละ 3.5 การให้เช่า บริการท่องเที่ยว และการบริการสนับสนุนอื่นๆ จำนวน 987 คิดเป็นร้อยละ 2.3 ส่วนกิจกรรมอื่นๆ นอกเหนือจากที่กล่าวข้างต้น แต่ละหมวดมีสัดส่วนไม่มากนักระหว่างร้อยละ 1.0 – 0.0 โดยกิจกรรมด้านโรงพยาบาลเอกชนมีเพียง 5 แห่ง คิดเป็นร้อยละ 0.0 (ตาราง ข)

ตาราง ข จำนวนและร้อยละของสถานประกอบการ จำแนกตามกิจกรรมทางเศรษฐกิจ

กิจกรรมทางเศรษฐกิจ	จำนวน	ร้อยละ
รวม	43,298	100.0
การขายส่งและการขายปลีก การซ่อมยานยนต์ และจักรยานยนต์	3,440	7.9
การขายส่ง	2,295	5.3
การขายปลีก	18,074	41.7
ที่พักแรม บริการอาหารและเครื่องดื่ม	6,685	15.4
ข้อมูลข่าวสาร คอมพิวเตอร์ และการสื่อสาร	380	0.9
กิจกรรมอสังหาริมทรัพย์	1,496	3.5
กิจกรรมทางวิชาชีพ วิทยาศาสตร์และเทคโนโลยี	412	1.0
การให้เช่า บริการท่องเที่ยว และการบริการสนับสนุนอื่นๆ	987	2.3
ศิลปะ ความบันเทิง และนันทนาการ	354	0.8
กิจกรรมบริการอื่นๆ	4,885	11.3
การผลิต	3,505	8.1
การจัดการและการบำบัดน้ำเสีย ของเสียและสิ่งปฏิกูล	6	-
การก่อสร้าง	411	1.0
การขนส่งทางบก สถานที่เก็บสินค้า	363	0.8
กิจกรรมด้านโรงพยาบาลเอกชน	5	-

หมายเหตุ : - ไม่มีข้อมูล หรือข้อมูลมีค่าเป็น 0 หรือมีข้อมูลจำนวนเล็กน้อย

เมื่อพิจารณากิจกรรมทางเศรษฐกิจ จำแนกตามขนาดของสถานประกอบการ พบว่ากิจกรรมทางเศรษฐกิจส่วนใหญ่เป็นสถานประกอบการขนาดทำงาน 1 - 15 คน มากที่สุด จำนวน 42,436 คน คิดเป็นร้อยละ 98.0 รองลงมาจำนวนคนทำงาน 16 - 25 คน มีสถานประกอบการจำนวน 355 แห่ง คิดเป็นร้อยละ 0.8 จำนวนคนทำงาน 51 - 200 คน มีสถานประกอบการ

จำนวน 201 คน คิดเป็นร้อยละ 0.5 จำนวนคนทำงาน 31 - 50 คน มีสถานประกอบการจำนวน 136 แห่ง คิดเป็นร้อยละ 0.3 จำนวนคนทำงานมากกว่า 200 คน มีสถานประกอบการจำนวน 78 แห่ง คิดเป็นร้อยละ 0.2 และจำนวนคนทำงาน 26 - 30 คน มีจำนวนสถานประกอบการน้อยที่สุด จำนวน 92 แห่ง คิดเป็นร้อยละ 0.2 (ตาราง ค)

ตาราง ค จำนวนและร้อยละของสถานประกอบการ จำแนกตามกิจกรรมทางเศรษฐกิจ และขนาดของสถานประกอบการ (จำนวนคนทำงาน)

กิจกรรมทางเศรษฐกิจ	รวม	ขนาดของสถานประกอบการ (จำนวนคนทำงาน)					
		1-15 คน	16-25 คน	26-30 คน	31-50 คน	51-200 คน	มากกว่า 200 คน
รวม	43,298 (100.0)	42,436 (98.0)	355 (0.8)	92 (0.2)	136 (0.3)	201 (0.5)	78 (0.2)
การขนส่งและการขายปลีก การซ่อมยานยนต์ และจักรยานยนต์	3,440 (100.0)	3,391 (98.6)	17 (0.5)	10 (0.3)	11 (0.3)	8 (0.2)	3 (0.1)
การขนส่ง	2,295 (100.0)	2,202 (95.5)	39 (1.7)	11 (0.5)	18 (0.8)	21 (0.9)	4 (0.2)
การขายปลีก	18,074 (100.0)	17,975 (99.4)	64 (0.4)	7 (0.0)	11 (0.1)	10 (0.1)	7 (0.0)
ที่พักแรม บริการอาหารและเครื่องดื่ม	6,685 (100.0)	6,525 (97.6)	75 (1.1)	24 (0.4)	24 (0.4)	32 (0.5)	5 (0.1)
ข้อมูลข่าวสาร คอมพิวเตอร์ และการสื่อสาร	380 (100.0)	378 (99.4)	1 (0.3)	-	-	1 (0.3)	-
กิจกรรมอสังหาริมทรัพย์	1,496 (100.0)	1,480 (98.9)	11 (0.7)	4 (0.3)	-	1 (0.1)	-
กิจกรรมทางวิชาชีพ วิทยาศาสตร์และเทคโนโลยี	412 (100.0)	408 (99.0)	3 (0.7)	1 (0.2)	-	-	-
การให้เช่า บริการท่องเที่ยว และการบริการ สนับสนุนอื่นๆ	987 (100.0)	960 (97.3)	12 (1.2)	4 (0.4)	4 (0.4)	5 (0.5)	2 (0.2)
ศิลปะ ความบันเทิง และนันทนาการ	354 (100.0)	350 (98.9)	1 (0.3)	-	2 (0.5)	1 (0.3)	-
กิจกรรมบริการอื่นๆ	4,885 (100.0)	4,860 (99.5)	19 (0.4)	3 (0.1)	2 (0.0)	1 (0.0)	-
การผลิต	3,505 (100.0)	3,197 (91.2)	80 (2.3)	20 (0.6)	47 (1.3)	107 (3.1)	54 (1.5)
การจัดการและการบำบัดน้ำเสีย ของเสีย และสิ่งปฏิกูล	6 (100.0)	5 (83.3)	-	-	-	1 (16.7)	-
การก่อสร้าง	411 (100.0)	383 (93.2)	16 (3.9)	4 (1.0)	4 (1.0)	4 (1.0)	-
การขนส่งทางบก สถานที่เก็บสินค้า	363 (100.0)	322 (88.7)	16 (4.4)	4 (1.1)	13 (3.6)	8 (2.2)	-
กิจกรรมด้านโรงพยาบาลเอกชน	5 (100.0)	-	1 (20.0)	-	-	1 (20.0)	3 (60.0)

หมายเหตุ : (1) ตัวเลขในวงเล็บ คือ อัตราร้อยละ

(2) - ไม่มีข้อมูล หรือข้อมูลมีค่าเป็น 0 หรือมีข้อมูลจำนวนเล็กน้อย

2.3 ขนาดของสถานประกอบการ

เมื่อพิจารณาขนาดของสถานประกอบการพบว่า ส่วนใหญ่เป็นสถานประกอบการที่มีจำนวนคนทำงาน 1 - 15 คน มีจำนวน 42,436 แห่ง คิดเป็นร้อยละ 98.0 รองลงมาเป็นสถานประกอบการที่มีจำนวนคนทำงาน 16 - 25 คน จำนวน 355 แห่ง คิดเป็นร้อยละ 0.8 สถานประกอบการที่มีคนทำงาน 51 - 200 คน จำนวน 201 แห่ง คิดเป็นร้อยละ 0.5 สถานประกอบการที่มีคนทำงาน 31 - 50 คน จำนวน 136 แห่ง คิดเป็นร้อยละ 0.2 สถานประกอบการที่มีคนทำงาน 26 - 30 คน จำนวน 92 แห่ง คิดเป็นร้อยละ 0.2 และสถานประกอบการที่มีคนทำงานมากกว่า 200 คน จำนวน 78 แห่ง คิดเป็นร้อยละ 0.2 (ตาราง ง)

2.4 รูปแบบการจัดตั้งตามกฎหมาย

สถานประกอบการในจังหวัดสงขลาส่วนใหญ่มีรูปแบบการจัดตั้งตามกฎหมายเป็นส่วนบุคคล จำนวน 40,614 แห่ง คิดเป็นร้อยละ 93.8 รองลงมาเป็นบริษัทจำกัด บริษัทจำกัด(มหาชน) จำนวน 1,335 แห่ง คิดเป็นร้อยละ 3.1 และห้างหุ้นส่วนจำกัด ห้างหุ้นส่วนสามัญนิติบุคคล จำนวน 1,001 คน คิดเป็นร้อยละ 2.3 นอกนั้นกระจายอยู่ในรูปแบบ สหกรณ์ ส่วนราชการ รัฐวิสาหกิจ และอื่นๆ มีสัดส่วนอยู่ระหว่างร้อยละ 0.1 - 0.5 (ตาราง ง)

2.5 รูปแบบการจัดตั้งทางเศรษฐกิจ

สถานประกอบการที่พบส่วนใหญ่เป็นสำนักงานแห่งเดียวไม่มีสำนักงานใหญ่ หรือสาขาอยู่ที่ใด จำนวน 41,714 แห่ง หรือคิดเป็นร้อยละ 93.8 สำหรับสำนักงานสาขา จำนวน 971 แห่ง คิดเป็นร้อยละ 2.3 สำนักงานใหญ่ จำนวน 128 แห่ง คิดเป็นร้อยละ 0.3 ในขณะที่รูปแบบการจัดตั้งแบบอื่นๆ จำนวน 485 แห่ง คิดเป็นร้อยละ 1.1 (ตาราง ง)

2.6 การมีต่างประเทศร่วมลงทุนหรือถือหุ้น

การประกอบธุรกิจและอุตสาหกรรม ในจังหวัดสงขลา ส่วนใหญ่ไม่มีการร่วมลงทุนหรือถือหุ้นจากต่างประเทศ จำนวน 41,963 แห่ง คิดเป็นร้อยละ 96.9 ส่วนที่มีต่างประเทศร่วมลงทุนหรือถือหุ้นในกิจการมีเพียงจำนวน 1,289 แห่ง คิดเป็นร้อยละ 3.1 ในจำนวนนี้ พบว่า สถานประกอบการที่มีต่างประเทศร่วมลงทุนหรือถือหุ้น 10 - 50 % สูงสุด จำนวน 22 แห่ง คิดเป็นร้อยละ 47.8 รองลงมาถือหุ้นมากกว่า 50% จำนวน 19 แห่ง คิดเป็นร้อยละ 41.3 ในขณะที่มีผู้ถือหุ้นน้อยกว่า 10% จำนวน 5 แห่ง คิดเป็นร้อยละ 10.9 สำหรับสถานประกอบการที่มีการร่วมลงทุนหรือถือหุ้นจากต่างประเทศมีเพียง 46 แห่ง คิดเป็นร้อยละ 3.4 (ตาราง ง)

ตาราง ง จำนวนและร้อยละของสถานประกอบการ จำแนกตามลักษณะของสถานประกอบการ

ลักษณะของสถานประกอบการ	จำนวน	ร้อยละ
รวม	43,298	100.0
ขนาดของสถานประกอบการ (จำนวนคนทำงาน)		
1 – 15 คน	42,436	98.0
16 – 25 คน	355	0.8
26 – 30 คน	92	0.2
31 – 50 คน	136	0.3
51 – 200 คน	201	0.5
มากกว่า 200 คน	78	0.2
รูปแบบการจัดตั้งตามกฎหมาย		
ส่วนบุคคล	40,614	93.8
ห้างหุ้นส่วนจำกัด ห้างหุ้นส่วนสามัญนิติบุคคล	1,001	2.3
บริษัทจำกัด บริษัทจำกัด (มหาชน)	1,335	3.1
ส่วนราชการ รัฐวิสาหกิจ	51	0.1
สหกรณ์	88	0.2
อื่น ๆ	209	0.5
รูปแบบการจัดตั้งทางเศรษฐกิจ		
สำนักงานแห่งเดียว	41,714	96.3
สำนักงานใหญ่	128	0.3
สำนักงานสาขา	971	2.3
อื่นๆ	485	1.1
การมีต่างประเทศร่วมลงทุนหรือถือหุ้น	1,335	3.1
ไม่มี	1,289	96.6
มี	46	3.4
น้อยกว่า 10 %	5	10.9
10 – 50 %	22	47.8
มากกว่า 50 %	19	41.3

2.7 คนทำงานและลูกจ้าง

2.7.1 จำนวนคนทำงาน

จำนวนคนทำงานในสถานประกอบการที่ตั้งอยู่ในจังหวัดสงขลาทั้งสิ้น 189,635 คน ในจำนวนนี้ ทำงานอยู่ในสถานประกอบการขนาด 1 - 15 คน มากที่สุด จำนวน 99,148 คน คิดเป็นร้อยละ 52.3 รองลงมาทำงานในสถานประกอบการขนาดใหญ่ที่มีคนทำงานมากกว่า 200 คน จำนวน 55,304 คน คิดเป็นร้อยละ 29.2 และสถานประกอบการขนาดคนทำงาน 51 - 200 คน จำนวน 20,170 คน คิดเป็นร้อยละ 10.6 ที่เหลือกระจายอยู่ในสถานประกอบการที่มีคนทำงานระหว่าง 16 - 50 คน จำนวน 15,013 คน คิดเป็นร้อยละ 7.9

เมื่อจำแนกคนทำงานตามกิจกรรมทางเศรษฐกิจต่างๆ พบว่า กิจกรรมการผลิตมีคนทำงานมากที่สุด จำนวน 66,115 คน คิดเป็นร้อยละ 34.9 รองลงมาคือกิจกรรมการขายปลีก จำนวน 42,386 คน คิดเป็นร้อยละ 22.4 กิจกรรมที่พักแรม บริการอาหารและเครื่องดื่ม จำนวน 29,761 คน คิดเป็นร้อยละ 22.4

2.7.2 จำนวนลูกจ้าง

เมื่อพิจารณาจำนวนลูกจ้างของสถานประกอบการ พบว่า ในจังหวัดสงขลามีลูกจ้าง

ทั้งสิ้น 120,172 คน ส่วนใหญ่อยู่ในสถานประกอบการที่มีคนทำงาน มากกว่า 200 คน จำนวน 48,032 คน คิดเป็นร้อยละ 40.0 รองลงมาเป็นลูกจ้างในสถานประกอบการขนาดคนทำงาน 1 - 15 คน จำนวน 40,673 คน คิดเป็นร้อยละ 33.9 และสถานประกอบการขนาด 51 - 200 คน จำนวน 18,613 คน คิดเป็นร้อยละ 15.5 ส่วนที่เหลือกระจายอยู่ในสถานประกอบการขนาด 16 - 25 คน จำนวน 5,933 คน ขนาด 31 - 50 คน จำนวน 4,598 คน และขนาด 26 - 30 คน จำนวน 2,323 คน คิดเป็นร้อยละ 4.9 3.8 และ 1.9 ตามลำดับ

เมื่อจำแนกตามกิจกรรมทางเศรษฐกิจพบว่า กิจกรรมการผลิตมีจำนวนลูกจ้างสูงสุด 60,108 คน คิดเป็นร้อยละ 50.0 รองลงมาคือกิจกรรมที่พักแรม บริการอาหารและเครื่องดื่ม จำนวน 14,600 คน คิดเป็นร้อยละ 12.1 และกิจกรรมการขายปลีก จำนวน 14,495 คน คิดเป็นร้อยละ 12.1 ส่วนที่เหลืออีกร้อยละ 25.8 ปฏิบัติงานในกิจกรรมประเภทต่างๆ นอกเหนือจากที่กล่าวข้างต้น (ตาราง จ)

ตาราง จ จำนวนและร้อยละของคนทำงานและลูกจ้าง จำแนกตามขนาดของสถานประกอบการและกิจกรรมทางเศรษฐกิจ

ขนาดของสถานประกอบการ/กิจกรรมทางเศรษฐกิจ	จำนวนสถานประกอบการ	คนทำงาน		ลูกจ้าง	
		จำนวน	ร้อยละ	จำนวน	ร้อยละ
รวม	43,298	189,635	100.0	120,172	100.0
ขนาดของสถานประกอบการ (จำนวนคนทำงาน)					
1 - 15 คน	42,436	99,148	52.3	40,673	33.9
16 - 25 คน	355	7,095	3.7	5,933	4.9
26 - 30 คน	92	2,631	1.4	2,323	1.9
31 - 50 คน	136	5,287	2.8	4,598	3.8
51 - 200 คน	201	20,170	10.6	18,613	15.5
มากกว่า 200 คน	78	55,304	29.2	48,032	40.0

ตาราง จ จำนวนและร้อยละของพนักงานและลูกจ้าง จำแนกตามขนาดของสถานประกอบการและ
กิจกรรมทางเศรษฐกิจ (ต่อ)

ขนาดของสถานประกอบการ/กิจกรรมทางเศรษฐกิจ	จำนวน สถาน ประกอบการ	พนักงาน		ลูกจ้าง	
		จำนวน	ร้อยละ	จำนวน	ร้อยละ
กิจกรรมทางเศรษฐกิจ					
การขนส่งและการขายปลีก การซ่อมยานยนต์ และจักรยานยนต์	3,440	11,713	6.2	7,229	6.0
การขายส่ง	2,295	12,669	6.7	8,072	6.7
การขายปลีก	18,074	42,386	22.4	14,495	12.1
ที่พักแรม บริการอาหารและเครื่องดื่ม	6,685	29,761	15.7	14,600	12.1
ข้อมูลข่าวสาร คอมพิวเตอร์ และการสื่อสาร	380	818	0.4	326	0.3
กิจกรรมอสังหาริมทรัพย์	1,496	3,301	1.7	1,622	1.3
กิจกรรมทางวิชาชีพ วิทยาศาสตร์และเทคโนโลยี	412	1,317	0.7	731	0.6
การให้เช่า บริการท่องเที่ยว และการบริการ สนับสนุนอื่นๆ	987	4,959	2.6	3,641	3.0
ศิลปะ ความบันเทิง และนันทนาการ	354	921	0.5	447	0.4
กิจกรรมบริการอื่นๆ	4,885	8,293	4.4	2,609	2.2
การผลิต	3,505	66,115	34.9	60,108	50.0
การจัดการและการบำบัดน้ำเสีย ของเสียและสิ่งปฏิกูล	6	240	0.1	230	0.2
การก่อสร้าง	411	2,688	1.4	2,134	1.8
การขนส่งทางบก สถานที่เก็บสินค้า	363	3,010	1.6	2,484	2.1
กิจกรรมด้านโรงพยาบาลเอกชน	5	1,444	0.8	1,444	1.2

2.8 การขายสินค้าหรือบริการทางอินเทอร์เน็ต

สถานประกอบในจังหวัดสงขลาส่วนใหญ่ ไม่มี
การขายสินค้าหรือบริการทางอินเทอร์เน็ต จำนวน
42,903 แห่ง คิดเป็นร้อยละ 99.1 มีสถาน
ประกอบการเพียง 395 แห่ง ที่มีการขายสินค้าหรือ
บริการทางอินเทอร์เน็ต คิดเป็นร้อยละ 0.9 ใน
จำนวนนี้ส่วนใหญ่เป็นกิจกรรมการขายปลีก จำนวน

81 แห่ง รองลงมาคือกิจกรรมการผลิต จำนวน 49
แห่ง สำหรับกิจกรรมที่พัก บริการอาหารและ
เครื่องดื่ม กิจกรรมอสังหาริมทรัพย์ มีจำนวนใกล้เคียง
กัน จำนวน 45 และ 43 แห่ง ตามลำดับ ส่วนที่เหลือ
กระจายอยู่ในกิจกรรมทางเศรษฐกิจต่างๆ ไม่มากนัก
(ตาราง ฉ)

**ตาราง ฉ จำนวนและร้อยละของสถานประกอบการ ที่มีการขายสินค้าหรือบริการทางอินเทอร์เน็ต
จำแนกตามกิจกรรมทางเศรษฐกิจ**

กิจกรรมทางเศรษฐกิจ	จำนวนสถานประกอบการ	การขายสินค้าหรือบริการทางอินเทอร์เน็ต	
		มี	ไม่มี
รวม	43,298	395	42,903
	(100.0)	(0.9)	(99.1)
การขายส่งและการขายปลีก การซ่อมยานยนต์และจักรยานยนต์	3,440	29	3,411
	(100.0)	(0.8)	(99.2)
การขายส่ง	2,295	19	2,276
	(100.0)	(0.8)	(99.2)
การขายปลีก	18,074	81	17,993
	(100.0)	(0.4)	(99.6)
ที่พักแรม บริการอาหารและเครื่องดื่ม	6,685	45	6,640
	(100.0)	(0.7)	(99.3)
ข้อมูลข่าวสาร คอมพิวเตอร์ และการสื่อสาร	380	21	359
	(100.0)	(5.5)	(94.5)
กิจกรรมอสังหาริมทรัพย์	1,496	43	1,453
	(100.0)	(2.9)	(97.1)
กิจกรรมทางวิชาชีพ วิทยาศาสตร์และเทคโนโลยี	412	13	399
	(100.0)	(3.2)	(96.8)
การให้เช่า บริการท่องเที่ยว และการบริการสนับสนุนอื่นๆ	987	36	951
	(100.0)	(3.6)	(96.4)
ศิลปะ ความบันเทิง และนันทนาการ	354	10	344
	(100.0)	(2.8)	(97.2)
กิจกรรมบริการอื่นๆ	4,885	28	4,857
	(100.0)	(0.6)	(99.4)
การผลิต	3,505	49	3,456
	(100.0)	(1.4)	(98.6)
การจัดการและการบำบัดน้ำเสีย ของเสียและสิ่งปฏิกูล	6	1	5
	(100.0)	(16.7)	(83.3)
การก่อสร้าง	411	11	400
	(100.0)	(2.7)	(97.3)
การขนส่งทางบก สถานที่เก็บสินค้า	363	7	356
	(100.0)	(1.9)	(98.1)
กิจกรรมด้านโรงพยาบาลเอกชน	5	2	3
	(100.0)	(40.0)	(60.0)

หมายเหตุ : (1) ตัวเลขในวงเล็บ คือ อัตราร้อยละ

(2) - ไม่มีข้อมูล หรือข้อมูลมีค่าเป็น 0 หรือมีข้อมูลจำนวนเล็กน้อย

ตารางสถิติ
STATISTICAL TABLES

สารบัญตารางสถิติ

- | | |
|----------|---|
| ตาราง 1 | จำนวนสถานประกอบการ จำแนกตามกิจกรรมทางเศรษฐกิจ อำเภอและตำบล |
| ตาราง 2 | จำนวนสถานประกอบการ จำแนกตามรูปแบบการจัดตั้งตามกฎหมาย อำเภอและตำบล |
| ตาราง 3 | จำนวนสถานประกอบการ จำแนกตามรูปแบบการจัดตั้งทางเศรษฐกิจ อำเภอและตำบล |
| ตาราง 4 | จำนวนสถานประกอบการ จำแนกตามสัดส่วนของการร่วมลงทุนหรือถือหุ้นของต่างประเทศ อำเภอและตำบล |
| ตาราง 5 | จำนวนสถานประกอบการ จำแนกตามขนาดของสถานประกอบการ (จำนวนคนทำงาน) อำเภอและตำบล |
| ตาราง 6 | จำนวนคนทำงานในสถานประกอบการ จำแนกตามขนาดของสถานประกอบการ (จำนวนคนทำงาน) อำเภอและตำบล |
| ตาราง 7 | จำนวนสถานประกอบการ จำแนกตามขนาดของสถานประกอบการ (จำนวนลูกจ้าง) อำเภอและตำบล |
| ตาราง 8 | จำนวนลูกจ้างในสถานประกอบการ จำแนกตามขนาดของสถานประกอบการ (จำนวนคนทำงาน) อำเภอและตำบล |
| ตาราง 9 | จำนวนสถานประกอบการ จำแนกตามการขายสินค้าหรือบริการทางอินเทอร์เน็ต อำเภอและตำบล |
| ตาราง 10 | จำนวนสถานประกอบการ จำแนกตามรูปแบบการจัดตั้งตามกฎหมาย และกิจกรรมทางเศรษฐกิจ |
| ตาราง 11 | จำนวนสถานประกอบการ จำแนกตามรูปแบบการจัดตั้งทางเศรษฐกิจ และกิจกรรมทางเศรษฐกิจ |
| ตาราง 12 | จำนวนสถานประกอบการ จำแนกตามสัดส่วนของการร่วมลงทุนหรือถือหุ้นของต่างประเทศ และกิจกรรมทางเศรษฐกิจ |
| ตาราง 13 | จำนวนสถานประกอบการ จำแนกตามขนาดของสถานประกอบการ (จำนวนคนทำงาน) และกิจกรรมทางเศรษฐกิจ |
| ตาราง 14 | จำนวนคนทำงานในสถานประกอบการ จำแนกตามขนาดของสถานประกอบการ (จำนวนคนทำงาน) และกิจกรรมทางเศรษฐกิจ |
| ตาราง 15 | จำนวนสถานประกอบการ จำแนกตามขนาดของสถานประกอบการ (จำนวนลูกจ้าง) และกิจกรรมทางเศรษฐกิจ |
| ตาราง 16 | จำนวนลูกจ้างในสถานประกอบการ จำแนกตามขนาดของสถานประกอบการ (จำนวนคนทำงาน) และกิจกรรมทางเศรษฐกิจ |
| ตาราง 17 | จำนวนสถานประกอบการ จำแนกตามการขายสินค้าหรือบริการทางอินเทอร์เน็ต และกิจกรรมทางเศรษฐกิจ |

ตาราง 1 จำนวนสถานประกอบการ จำแนกตามกิจกรรมทางเศรษฐกิจ อำเภอและตำบล
TABLE 1 NUMBER OF ESTABLISHMENTS BY ECONOMIC ACTIVITY, AMPHOE AND TAMBON

จำนวน สถาน ประกอบการ Number of establishments	กิจกรรมทางเศรษฐกิจ Economic Activity														รวม Total
	การค้าปลีก และซ่อมแซมยานยนต์ Wholesale and retail trade; repair of motor vehicles and motorcycles	การค้าปลีก Wholesale trade	การขายปลีก Retail trade	ที่พักรับ บริการอาหาร และเครื่องดื่ม Accommodation, food and beverage service activities	ข้อมูลข่าวสาร คอมพิวเตอร์ และการสื่อสาร Information communication	กิจกรรม อสังหาริมทรัพย์ Real estate activities	กิจกรรมทางวิชาชีพ วิทยาศาสตร์และ เทคนิค Professional, scientific and technical activities	การให้คำ ปรึกษาด้าน บริการ Administration and support service activities	ศิลปะ ความบันเทิง และนันทนาการ Arts, entertainment and recreation	กิจกรรมอื่น ๆ Other service activities	การผลิต Manufacturing	การจัดการ น้ำเสีย ของเสีย และสิ่งปฏิกูล Sewerage, waste management and remediation activities	การก่อสร้าง Construction	การขนส่งทางบก สถานีเก็บสินค้า Land transport and storage	
อำเภอเมืองสงขลา	43,298	3,440	2,295	18,074	6,685	380	1,496	412	987	354	4,885	3,505	411	363	5
ตำบลบ่อยาง	5,587	398	182	1,939	1,083	83	296	65	156	61	794	484	28	18	-
ตำบลเขาขาว	2,927	171	104	1,005	595	63	98	38	85	28	461	257	11	11	-
ตำบลเขาใหญ่	1,395	104	28	413	255	15	141	18	45	19	236	109	9	3	-
ตำบลเกาะแก้ว	185	17	8	78	29	-	15	2	5	5	11	15	-	-	-
ตำบลพะวง	767	89	32	322	133	5	3	5	19	8	71	69	7	4	-
ตำบลทุ่งหวัง	109	10	4	61	16	-	3	-	1	1	4	4	-	-	-
ตำบลเกาะยอ	204	7	6	60	55	-	36	2	1	-	11	25	1	-	-
อำเภอสทิงพระ	950	67	39	512	99	3	24	5	15	8	82	75	19	1	-
ตำบลจะงอย	193	15	6	86	35	-	8	3	8	3	23	6	-	-	-
ตำบลจะดง	61	5	1	41	6	-	1	-	-	-	4	2	1	-	-
ตำบลนาบับ	149	7	7	67	21	-	2	1	6	1	16	15	4	1	-
ตำบลสีหง	100	5	8	31	5	-	11	-	1	-	8	22	9	-	-
ตำบลชุมพล	115	11	1	75	11	2	2	1	-	-	5	6	1	-	-
ตำบลคลองรี	61	3	8	35	3	-	-	-	-	-	5	5	2	-	-
ตำบลคูเต่า	70	2	6	52	4	-	-	-	-	1	2	2	1	-	-
ตำบลท่าหิน	42	3	-	31	4	-	-	-	-	1	1	2	-	-	-
ตำบลศรีจันทร์	40	4	1	22	2	1	-	-	-	1	8	1	-	-	-
ตำบลแปลง	71	5	1	47	1	-	-	-	-	1	5	10	1	-	-
ตำบลอาน	48	7	-	25	7	-	-	-	-	-	5	4	-	-	-
อำเภอชะนา	2,411	153	154	1,207	304	19	69	10	37	16	142	231	26	43	-
ตำบลบ้านนา	811	65	24	368	135	9	25	9	20	3	79	72	2	-	-
ตำบลวังจิ่ง	84	5	3	50	7	1	1	1	-	-	16	10	-	-	-
ตำบลเขาไม้แก้ว	182	8	23	84	26	-	2	2	2	5	11	16	4	7	-
ตำบลชalom	87	3	13	57	8	-	1	-	-	-	5	5	-	-	-
ตำบลหว้า	126	4	15	93	1	1	-	-	2	-	8	2	2	-	-
ตำบลนาทับ	176	11	5	77	22	-	2	-	3	2	7	47	-	-	-
ตำบลน้ำขาว	155	9	5	65	23	2	3	5	5	5	16	9	5	8	-
ตำบลขุนควาย	54	2	3	29	-	3	5	-	1	-	2	9	-	-	-
ตำบลท่าหมอไพร	128	12	5	76	13	-	-	-	-	1	5	8	1	7	-
ตำบลจันทรง	180	17	13	72	36	1	7	-	2	-	6	10	-	16	-
ตำบลคู	56	3	8	32	3	-	1	-	-	-	5	5	-	4	-
ตำบลแค	67	4	5	43	3	1	5	-	-	-	1	5	-	-	-
ตำบลคลองเปียะ	156	6	17	83	12	1	17	-	2	-	9	8	-	1	-
ตำบลลิงชัน	149	4	15	78	15	-	-	-	-	-	6	19	12	-	-
อำเภอนาทวี	1,832	184	147	826	269	4	27	15	34	23	148	135	8	12	-
ตำบลนาทวี	902	107	46	333	164	3	6	14	28	17	94	77	6	7	-
ตำบลฉาง	114	10	2	55	21	-	-	-	1	-	6	17	2	-	-
ตำบลนาหมอศรี	24	2	-	15	2	-	-	-	-	-	1	4	-	-	-
ตำบลคลองทราย	95	10	17	43	13	-	1	-	-	-	5	6	-	-	-
ตำบลปัทมายุ	51	3	-	39	5	-	-	-	-	1	3	-	-	-	-
ตำบลท่าประจักษ์	89	6	2	49	13	-	2	-	-	-	2	15	-	-	-

ตาราง 1 จำนวนสถานประกอบการ จำนวนตามกิจกรรมทางเศรษฐกิจ อำเภอเสนา (ต่อ)
TABLE 1 NUMBER OF ESTABLISHMENTS BY ECONOMIC ACTIVITY, AMPHOE AND TAMBON (Cont'd)

จำนวน สถาน ประกอบ การ Number of establishments	กิจกรรมทางเศรษฐกิจ Economic Activity														กิจกรรมด้าน โรงพยาบาล Private hospital activities		
	การค้าปลีก และซ่อมแซมยานยนต์ Wholesale and repair of motor vehicles and motorcycles	การค้าขายส่ง Wholesale trade	ที่พักรับ บริการอาหาร และเครื่องดื่ม Accommodation, food and beverage service activities	ข้อมูลข่าวสาร คอมพิวเตอร์ และการสื่อสาร Information communication and	กิจกรรม อสังหาริมทรัพย์ Real estate activities	กิจกรรมทางวิชาชีพ วิทยาศาสตร์และ เทคนิค Professional, scientific and technical activities	การให้คำ บริการท่องเที่ยว และการบริการ สนับสนุนอื่นๆ Administration and support service activities	ศิลปะ ความบันเทิง และนันทนาการ Arts, entertainment and recreation	กิจกรรมอื่นๆ Other service activities	การผลิต Manufacturing	การจัดการ น้ำเสีย ของเสีย และสิ่งปฏิกูล Sewage, waste management and remediation activities	การก่อสร้าง Construction	การขนส่งทางบก สถานที่เก็บสินค้า Land transport and storage	กิจกรรมด้าน โรงพยาบาล Private hospital activities			
191	16	22	91	21	1	3	1	5	4	17	10	-	-	-	-	-	TambonSathon
203	14	44	102	9	-	12	-	-	1	13	3	-	-	5	-	-	TambonThap Chang
100	10	10	58	17	-	-	-	-	-	3	2	-	-	-	-	-	TambonPrakop
63	6	4	41	4	-	3	-	-	-	4	1	-	-	-	-	-	TambonKhlong Kwang
1,558	101	128	693	238	6	8	4	20	7	82	60	-	6	5	-	-	AmphoeThepha
433	24	7	200	116	4	5	3	9	5	29	25	-	3	3	-	-	TambonThepha
77	5	6	38	16	-	-	-	-	-	2	6	-	3	1	-	-	TambonPak Bang
161	4	45	78	19	-	3	-	-	1	9	2	-	-	-	-	-	TambonKo Saba
217	33	6	108	30	1	-	1	7	1	20	9	-	-	1	-	-	TambonLam Phlai
205	22	12	125	23	-	-	-	2	-	8	13	-	-	-	-	-	TambonTha Muang
173	13	40	79	20	-	-	-	2	-	14	5	-	-	-	-	-	TambonWang Yai
92	-	12	65	14	1	-	-	-	-	-	-	-	-	-	-	-	TambonSakom
913	73	70	559	93	3	8	4	6	-	34	46	-	11	6	-	-	AmphoeSaba Yoi
250	26	6	144	32	3	3	4	5	-	12	14	-	-	1	-	-	TambonSaba Yoi
91	5	5	74	4	-	-	-	-	-	2	1	-	-	-	-	-	TambonThung Pho
56	4	2	50	-	-	-	-	-	-	-	-	-	-	-	-	-	TambonPhan
79	7	-	53	14	-	-	-	-	-	-	5	-	-	-	-	-	TambonBan Not
87	7	10	43	11	-	-	-	-	-	4	10	-	1	1	-	-	TambonChanee
124	10	29	57	13	-	2	-	-	-	3	5	-	3	2	-	-	TambonKhuha
108	8	16	50	8	-	-	-	1	-	9	7	-	7	2	-	-	TambonKhao Deang
74	4	-	63	1	-	3	-	-	-	3	-	-	-	-	-	-	TambonBahoi
44	2	2	25	10	-	-	-	-	-	1	4	-	-	-	-	-	TambonThan Khiri
1,530	113	45	810	143	7	44	5	31	7	142	164	-	13	5	-	-	AmphoeRanot
427	17	8	247	35	2	5	-	17	3	49	39	-	1	3	-	-	TambonRanot
67	6	5	33	2	-	3	-	1	1	8	7	-	1	-	-	-	TambonKhlong Daen
71	4	-	42	5	-	3	-	-	-	2	15	-	-	-	-	-	TambonTakhria
153	14	3	85	9	-	17	-	-	-	11	11	-	3	-	-	-	TambonTha Bon
62	2	-	31	4	-	-	-	-	-	3	21	-	1	-	-	-	TambonBan Mai
139	10	2	68	30	3	-	1	2	2	12	7	-	2	-	-	-	TambonBo Tru
214	29	15	79	33	1	4	1	6	1	23	21	-	-	1	-	-	TambonPak Trae
42	1	-	29	-	-	-	-	-	-	7	5	-	-	-	-	-	TambonPhang Yang
158	18	9	78	13	-	12	1	3	-	10	10	-	3	1	-	-	TambonRawa
92	7	2	50	11	1	-	2	1	-	10	6	-	2	-	-	-	TambonWat Son
64	1	1	45	-	-	-	-	-	-	7	10	-	-	-	-	-	TambonBan Khao
41	4	-	23	1	-	-	-	1	-	-	12	-	-	-	-	-	TambonDan Sainguan
335	25	18	143	35	-	1	1	10	1	28	58	-	10	5	-	-	AmphoeKrasae Sin
133	7	12	54	15	-	-	-	3	1	12	27	-	1	1	-	-	TambonKo Yai
49	4	2	26	-	-	-	-	1	-	-	12	-	3	1	-	-	TambonBong
58	5	2	26	8	-	-	-	-	-	5	8	-	4	-	-	-	TambonChoeng Sae
95	9	2	37	12	-	1	1	6	-	11	11	-	2	3	-	-	TambonKrasae Sin

ตาราง 1 จำนวนสถานประกอบการ จำแนกตามกิจกรรมทางเศรษฐกิจ อำเภอและตำบล (ต่อ)
TABLE 1 NUMBER OF ESTABLISHMENTS BY ECONOMIC ACTIVITY, AMPHOE AND TAMBON (Cont'd)

จำนวน สถาน ประกอบการ Number of establishments	กิจกรรมทางเศรษฐกิจ Economic Activity													กิจกรรม Amphoe/Tambon		
	การซ่อมแซมยานยนต์ และจักรยานยนต์ Wholesale and retail trade; repair of motor vehicles and motorcycles	การขายส่ง และขายปลีก Wholesale trade and retail trade	การขายปลีก Retail trade	ที่พักรับ บริการอาหาร และเครื่องดื่ม Accommodation, food and beverage service activities	ข้อมูลข่าวสาร คอมพิวเตอร์ และการสื่อสาร Information communication and	กิจกรรม อสังหาริมทรัพย์ Real estate activities	กิจกรรมทางวิชาชีพ วิทยาศาสตร์และ เทคนิค Professional, scientific and technical activities	การให้คำ บริการทางธุรกิจ และค่าบริการ สนับสนุนอื่นๆ Administration and support service activities	ศิลปะ ความบันเทิง และนันทนาการ Arts, entertainment and recreation	กิจกรรมบริการอื่น ๆ Other service activities	การผลิต Manufacturing	การจัดการ น้ำเสีย ของเสีย และสิ่งปฏิกูล Sewerage, waste management and remediation activities	การก่อสร้าง Construction		การขนส่งทางบก สถานีเก็บสินค้า Land transport and storage	กิจกรรมด้าน โรงพยาบาล Private hospital activities
1,085	92	54	603	68	5	57	8	17	8	57	103	-	11	2	-	AmphoeRattaphum
ตำบลบ้านม่วง	30	9	236	29	2	23	3	6	6	13	56	-	3	1	-	TambonKamphaeng Phet
ตำบลท่าซมรว	142	4	82	7	-	19	-	-	-	3	9	-	2	-	-	TambonTha Chamuang
ตำบลศุภชาติ	135	6	71	10	2	7	-	-	-	14	13	-	3	-	-	TambonKhuha Tai
ตำบลสวนขุ	152	3	68	12	7	7	2	5	1	16	13	-	1	1	-	TambonKhuang Ru
ตำบลเขาพระ	239	32	146	10	1	1	3	6	1	11	12	-	2	-	-	TambonKhae Pha
อำเภอเสนา	5,318	415	2,168	940	51	233	34	66	39	568	321	-	29	87	1	AmphoeSadao
ตำบลเสนา	1,027	55	388	159	20	3	16	12	5	132	109	-	8	6	1	TambonSadao
ตำบลบึง	523	40	246	71	2	8	2	8	3	27	33	-	1	2	-	TambonPrik
ตำบลวังลา	672	79	58	83	7	20	5	15	6	60	68	-	8	8	-	TambonPhang La
ตำบลบ้านแก้ว	296	11	84	151	25	2	-	-	-	13	9	-	1	-	-	TambonSammak Taao
ตำบลทุ่งนอ	130	12	6	86	6	4	-	-	-	9	6	-	1	-	-	TambonThung Mo
ตำบลท่าโพธิ์	194	13	32	89	2	9	-	-	-	9	9	-	2	2	-	TambonTha Pho
ตำบลป่าดงช้าง	857	51	426	135	11	7	4	17	5	78	49	-	6	23	-	TambonPading Besa
ตำบลสำนักขาม	1,461	39	22	458	413	8	171	7	13	233	29	-	2	46	-	TambonSammak Kham
ตำบลเขามะมีเขียด	158	8	33	69	21	1	7	1	-	9	9	-	-	-	-	TambonKhae Mi Klatt
อำเภอท่งใหญ่	17,030	1,474	755	2,749	158	581	232	470	152	2,327	1,296	4	167	101	4	AmphoeHat Yai
ตำบลท่งใหญ่	10,871	850	523	1,722	92	315	180	329	97	1,512	751	1	93	49	4	TambonHat Yai
ตำบลสวนตั้ง	1,058	109	38	192	20	11	6	19	8	168	86	-	10	7	-	TambonKhuang Lang
ตำบลคูคำ	162	15	81	31	1	3	-	-	-	10	21	-	-	-	-	TambonKhu Tao
ตำบลคองหงส์	1,575	123	59	429	18	84	14	52	18	291	116	-	25	8	-	TambonKho Hong
ตำบลคองแห	1,212	165	49	464	13	26	16	30	9	143	123	1	16	18	-	TambonKlong Hae
ตำบลคองอุทุมมา	73	9	1	17	19	8	-	2	-	3	14	-	-	-	-	TambonKlong U Tapphao
ตำบลลุง	82	2	-	60	2	2	-	-	-	3	12	1	-	-	-	TambonChalung
ตำบลทุ่งใหญ่	160	13	10	58	16	27	4	1	1	9	18	1	2	-	-	TambonThung Yai
ตำบลทุ่งศาลา	253	18	22	103	54	8	1	7	2	21	14	-	1	1	-	TambonThung Tam Sao
ตำบลท่าข้าม	116	4	3	49	4	27	-	5	-	12	9	-	8	-	-	TambonTha Kham
ตำบลน้ำน้อย	214	11	3	81	23	37	2	5	2	12	23	-	6	6	-	TambonNam Noi
ตำบลบ้านขุ	813	103	26	306	6	31	6	18	13	96	78	-	4	9	-	TambonBan Phru
ตำบลตะตง	441	52	21	175	92	4	3	7	2	47	31	-	2	3	-	TambonPhatong
อำเภอนาหม่อม	688	39	103	114	5	87	3	3	1	50	35	-	4	4	-	AmphoeNa Morn
ตำบลนาหม่อม	347	16	26	47	1	74	3	2	1	23	25	-	2	4	-	TambonNa Morn
ตำบลพิชิต	110	8	40	37	3	2	-	1	-	6	6	-	-	-	-	TambonPichit
ตำบลทุ่งมัน	98	5	13	39	28	3	-	-	-	8	2	-	-	-	-	TambonThung Klamin
ตำบลคองหงษ์	133	10	24	41	29	1	8	-	-	16	16	-	2	-	-	TambonKlong Rang
อำเภอวานรนิวาส	1,103	70	42	519	128	3	13	26	13	119	134	-	16	7	-	AmphoeKuan Niang
ตำบลคูมูมิ	726	46	29	294	103	3	12	22	13	92	91	-	11	7	-	TambonSattaphum
ตำบลควนไธ	132	9	6	65	11	3	-	4	-	11	21	-	2	-	-	TambonKhuang So
ตำบลหัวขี้ก	75	4	-	57	4	-	-	-	-	2	4	-	-	-	-	TambonHual Luek
ตำบลบางศรีวัง	170	11	7	103	10	3	1	-	-	14	18	-	3	-	-	TambonBang Rieng

ตาราง 1 จำนวนสถานประกอบการ จำแนกตามกิจกรรมทางเศรษฐกิจ อำเภอและตำบล (ต่อ)
TABLE 1 NUMBER OF ESTABLISHMENTS BY ECONOMIC ACTIVITY, AMPHOE AND TAMBON (Cont'd)

จำนวนสถานประกอบการ Number of establishments	กิจกรรมทางเศรษฐกิจ Economic Activity														อำเภอ/ตำบล Amphoe/Tambon	
	การขนส่ง และขายปลีก Wholesale and retail trade	การขนส่ง และขายปลีก Wholesale trade	ค้าปลีก Retail trade	ที่พักแรม บริการอาหาร และเครื่องดื่ม Accommodation, food and beverage service activities	ข้อมูลข่าวสาร คอมพิวเตอร์ และการสื่อสาร Information and communication	กิจกรรม อสังหาริมทรัพย์ Real estate activities	กิจกรรมทางวิชาชีพ วิทยาศาสตร์และ เทคนิค Professional, scientific and technical activities	การให้คำ บริการท่องเที่ยว และการบริการ สนับสนุนอื่นๆ Administration and support service activities	ศิลปะ ความบันเทิง และนันทนาการ Arts, entertainment and recreation	กิจกรรมบริการอื่นๆ Other service activities	การผลิต Manufacturing	การจัดการ และการบำบัด น้ำเสีย ของเสีย และสิ่งปฏิกูล Sewerage, waste management and remediation activities	การก่อสร้าง Construction	การขนส่งทางบก สถานีเก็บสินค้า Land transport and storage		กิจกรรมด้าน โรงพยาบาล Private hospital activities
581	76	38	220	66	4	24	-	19	1	41	73	-	12	7	-	Amphoe/Singha
73	4	9	33	6	-	3	-	6	1	5	4	-	2	-	-	Amphoe/Bang Klam
347	62	20	133	43	-	1	-	5	-	23	49	-	4	7	-	Tambon/Tha Cheng
58	2	2	22	3	-	9	-	-	-	5	12	-	3	-	-	Tambon/Mae Thom
103	8	7	32	14	4	11	-	8	-	8	8	-	3	-	-	Tambon/Han
1,879	155	62	763	249	26	12	7	63	12	188	247	-	43	52	-	Amphoe/Singha
355	38	9	106	56	5	7	4	15	4	47	37	-	19	8	-	Tambon/Ching Kho
539	45	19	228	80	11	4	1	19	1	52	69	-	4	6	-	Tambon/Sathing Mo
76	7	1	40	6	-	-	-	-	-	9	13	-	-	-	-	Tambon/Thammop
49	1	4	24	4	-	-	-	-	-	3	13	-	-	-	-	Tambon/Bam Daeng
106	6	2	63	14	1	-	-	-	-	9	11	-	-	-	-	Tambon/Wat Khanun
87	5	1	36	6	-	-	-	7	-	10	20	-	2	-	-	Tambon/Chalee
45	1	-	22	7	1	-	-	-	-	1	9	-	1	3	-	Tambon/Pak Ro
63	5	2	26	3	1	-	-	3	-	6	11	-	3	3	-	Tambon/Pa Khai
248	19	14	99	48	4	-	1	8	-	23	31	-	-	1	-	Tambon/Hua Khao
58	3	-	25	2	-	-	-	2	1	4	5	-	5	11	-	Tambon/Bang Khai
253	25	10	94	23	3	1	1	9	6	24	28	-	9	20	-	Tambon/Muang Ngam
698	54	43	312	107	3	12	6	14	5	83	43	-	8	8	-	Amphoe/Khong Hoi Khong
175	17	6	83	27	-	1	2	1	2	22	7	-	6	1	-	Tambon/Khong Hoi Khong
167	11	5	78	36	1	4	-	1	2	18	11	-	-	-	-	Tambon/Thung Lan
221	16	15	84	35	2	5	3	9	1	31	17	-	2	1	-	Tambon/Khok Muang
135	10	17	67	9	-	2	1	3	-	12	8	-	-	6	-	Tambon/Khong La

ที่มา : สำนักงานสำมะโนประชากรและอุตสาหกรรม พ.ศ. 2555 (ข้อมูลพื้นฐาน) จังหวัดสงขลา สำนักงานสถิติแห่งชาติ กระทรวงเทคโนโลยีสารสนเทศและการสื่อสาร

Source : The 2012 Business and Industrial Census (Basic Information) Songkhla Province, National Statistical Office, Ministry of Information and Communication Technology.

ตาราง 2 จำนวนสถานประกอบการ จำนวนตามรูปแบบการจัดตั้งตามกฎหมาย อำเภอและตำบล

TABLE 2 NUMBER OF ESTABLISHMENTS BY FORM OF LEGAL ORGANIZATION, AMPHOE AND TAMBON

อำเภอ/ตำบล	จำนวน สถานประกอบการ Number of establishments	ส่วนบุคคล Individual proprietor	รูปแบบการจัดตั้งตามกฎหมาย				Form of legal organization				Total
			ห้างหุ้นส่วนจำกัด นิติบุคคล Juristic partnership	บริษัทจำกัด บริษัทจำกัด (มหาชน) Company limited, Public company limited	ส่วนราชการ รัฐวิสาหกิจ Government, State-enterprises	สหกรณ์ Cooperatives	อื่น ๆ Others	Amphoe/Tambon			
รวม	43,298	40,614	1,001	1,335	51	88	209	88	209	Total	
อำเภอเมืองสงขลา	5,587	5,335	141	88	12	7	4	7	4	AmphoeMueang Songkhla	
ตำบลบ่อยาง	2,927	2,777	92	52	4	2	-	2	-	TambonBo Yang	
ตำบลงาช้าง	1,395	1,337	30	20	7	-	1	-	1	TambonKhao Rup Chang	
ตำบลเกาะแก้ว	185	184	-	-	-	1	-	1	-	TambonKo Tao	
ตำบลพะวง	767	734	15	14	1	3	-	3	-	TambonPhawong	
ตำบลทุ่งหวัง	109	104	3	2	-	-	-	-	-	TambonThung Wang	
ตำบลเกาะยอ	204	199	1	-	-	1	3	1	3	TambonKo Yo	
อำเภอสิงพระ	950	934	9	1	-	3	3	3	3	AmphoeSathing Phra	
ตำบลละทิ้งพระ	193	185	6	-	-	2	-	2	-	TambonCha Thing Phra	
ตำบลกระดังงา	61	60	1	-	-	-	-	-	-	TambonKradang-nga	
ตำบลสนามชัย	149	147	-	1	-	-	1	-	1	TambonSanam Chai	
ตำบลตีหลวง	100	97	1	-	-	-	-	-	2	TambonDi Luang	
ตำบลชุมพล	115	115	-	-	-	-	-	-	-	TambonChumphon	
ตำบลคลองรี	61	61	-	-	-	-	-	-	-	TambonKhlong Ri	
ตำบลตุตุต	70	69	-	-	-	1	-	1	-	TambonKhu Khut	
ตำบลท่าหิน	42	42	-	-	-	-	-	-	-	TambonTha Hin	
ตำบลวังจันทร์	40	40	-	-	-	-	-	-	-	TambonWat Chan	
ตำบลบ่อแดง	71	70	1	-	-	-	-	-	-	TambonBo Daeng	
ตำบลบ่อตาน	48	48	-	-	-	-	-	-	-	TambonBo Tan	
อำเภอจะนะ	2,411	2,336	20	30	-	8	17	8	17	AmphoeChana	
ตำบลบ้านนา	811	780	9	18	-	3	1	3	1	TambonBan Na	
ตำบลป่าชิง	84	80	2	2	-	-	-	-	-	TambonPa Ching	
ตำบลสะพานไม้แก่น	182	175	2	-	-	2	3	2	3	TambonSaphan Mai Kaen	

ตาราง 2 จำนวนสถานประกอบการ จำนวนตามรูปแบบการจัดตั้งตามกฎหมาย อำเภอและตำบล (ต่อ)

TABLE 2 NUMBER OF ESTABLISHMENTS BY FORM OF LEGAL ORGANIZATION, AMPHOE AND TAMBON (Cont'd)

อำเภอ/ตำบล	จำนวน สถานประกอบการ Number of establishments	รูปแบบการจัดตั้งตามกฎหมาย						Form of legal organization				
		ส่วนบุคคล Individual proprietor	ห้างหุ้นส่วนจำกัด นิติบุคคล Juristic partnership	ห้างหุ้นส่วนสามัญ นิติบุคคล Company limited, Public company limited	บริษัทจำกัด บริษัทจำกัด (มหาชน) Company limited, Public company limited	ส่วนราชการ รัฐวิสาหกิจ Government, State-enterprises	สหกรณ์ Cooperatives	อื่น ๆ Others				
ตำบลสะกอม	87	86	-	1	-	-	-	-	-	-	-	TambonSakom
ตำบลนาหว้า	126	122	3	-	-	-	-	-	-	1	-	TambonNa Wa
ตำบลนาทับ	176	173	-	3	-	-	-	-	-	-	-	TambonNa Thap
ตำบลน้ำขาว	155	152	-	1	-	-	-	-	-	2	-	TambonNam Khao
ตำบลขุนด้หวาย	54	53	-	-	-	-	-	-	-	1	-	TambonKhun Tat Wai
ตำบลท่าหม่อไทร	128	127	-	-	-	-	-	-	-	1	-	TambonTha Mo Sai
ตำบลละโว้ทอง	180	172	2	3	-	-	-	-	-	3	-	TambonChanong
ตำบลดู	56	55	-	-	-	-	-	-	-	1	-	TambonKhu
ตำบลแค	67	67	-	-	-	-	-	-	-	-	-	TambonKhae
ตำบลคลองเปือย	156	150	1	1	-	-	-	-	-	4	-	TambonKhlong Pia
ตำบลดิ่งชัน	149	144	1	1	-	-	-	-	-	3	-	TambonTaling Chan
อำเภอท่าวี	1,832	1,748	27	33	1	21	2	2	2	21	2	AmphoeNa Thawi
ตำบลนาทวี	902	855	17	27	1	-	-	-	-	2	-	TambonNa Thawi
ตำบลฉวาง	114	103	7	1	-	-	-	-	-	3	-	TambonChang
ตำบลนาหมอศรี	24	24	-	-	-	-	-	-	-	-	-	TambonNa Mo Si
ตำบลคลองทราย	95	86	-	2	-	-	-	-	-	7	-	TambonKhlong Sai
ตำบลปลักใหญ่	51	49	-	-	-	-	-	-	-	2	-	TambonPlak Nu
ตำบลท่าประดู่	89	85	2	1	-	-	-	-	-	1	-	TambonTha Pradu
ตำบลสะท้อน	191	184	1	2	-	-	-	-	-	4	-	TambonSathon
ตำบลทับช้าง	203	200	-	-	-	-	-	-	-	2	-	TambonThap Chang
ตำบลประกอบ	100	100	-	-	-	-	-	-	-	-	-	TambonPrakop
ตำบลคลองกวาง	63	62	-	-	-	-	-	-	-	1	-	TambonKhlong Kwang

ตาราง 2 จำนวนสถานประกอบการ จำนวนตามรูปแบบการจัดตั้งตามกฎหมาย อำเภอและตำบล (ต่อ)

TABLE 2 NUMBER OF ESTABLISHMENTS BY FORM OF LEGAL ORGANIZATION, AMPHOE AND TAMBON (Cont'd)

อำเภอ/ตำบล	จำนวน สถานประกอบการ Number of establishments	รูปแบบการจัดตั้งตามกฎหมาย Form of legal organization							Amphoe/Tambon
		ส่วนบุคคล Individual proprietor	ห้างหุ้นส่วนจำกัด นิติบุคคล Juristic partnership	บริษัทจำกัด บริษัทจำกัด (มหาชน) Company limited, Public company limited	ส่วนราชการ รัฐวิสาหกิจ Government, State-enterprises	สหกรณ์ Cooperatives	อื่น ๆ Others		
อำเภอเทพา	1,358	1,264	11	8	2	8	65	AmphoeThepha	
ตำบลเทพา	433	417	2	4	2	3	5	TambonThepha	
ตำบลปากบาง	77	74	1	-	-	-	2	TambonPak Bang	
ตำบลเกาะสะบ้า	161	150	-	-	-	-	11	TambonKo Saba	
ตำบลลำโพง	217	208	4	3	-	1	1	TambonLam Phlai	
ตำบลท่าม่วง	205	197	-	-	-	1	7	TambonTha Muang	
ตำบลวังใหญ่	173	133	2	-	-	3	35	TambonWang Yai	
ตำบลสะกอม	92	85	2	1	-	-	4	TambonSakom	
อำเภอสะบ้าย้อย	913	890	-	4	-	1	18	AmphoeSaba Yoi	
ตำบลสะบ้าย้อย	250	247	-	2	-	1	-	TambonSaba Yoi	
ตำบลทุ่งพอ	91	91	-	-	-	-	-	TambonThung Pho	
ตำบลเปียน	56	56	-	-	-	-	-	TambonPian	
ตำบลบ้านโนนด	79	78	-	-	-	-	1	TambonBan Not	
ตำบลจะแหน	87	85	-	2	-	-	-	TambonChanee	
ตำบลคูหา	124	114	-	-	-	-	10	TambonKhuha	
ตำบลเขาแดง	108	107	-	-	-	-	1	TambonKhao Daeng	
ตำบลบึงไทย	74	74	-	-	-	-	-	TambonBahoi	
ตำบลธารคีรี	44	38	-	-	-	-	6	TambonThan Khiri	
อำเภอระโนด	1,530	1,456	50	20	-	1	3	AmphoeRanot	
ตำบลระโนด	427	409	9	9	-	-	-	TambonRanot	
ตำบลคลองแดน	67	65	1	-	-	-	1	TambonKhlong Daen	
ตำบลตะเตี๋ยะ	71	63	8	-	-	-	-	TambonTakhria	

ตาราง 2 จำนวนสถานประกอบการ จำนวนตามรูปแบบการจัดตั้งตามกฎหมาย อำเภอและตำบล (ต่อ)

TABLE 2 NUMBER OF ESTABLISHMENTS BY FORM OF LEGAL ORGANIZATION, AMPHOE AND TAMBON (Cont'd)

อำเภอ/ตำบล	จำนวน สถานประกอบการ Number of establishments	รูปแบบการจัดตั้งตามกฎหมาย Form of legal organization							Amphoe/Tambon
		ส่วนบุคคล Individual proprietor	ห้างหุ้นส่วนจำกัด นิติบุคคล Juristic partnership	ห้างหุ้นส่วนจำกัด สามัญ Company limited, Public company limited	บริษัทจำกัด บริษัทจำกัด (มหาชน) Company limited, Public company limited	ส่วนราชการ รัฐวิสาหกิจ Government, State-enterprises	สหกรณ์ Cooperatives	อื่น ๆ Others	
ตำบลท่าบอน	153	134	15	4	-	-	-	-	TambonTha Bon
ตำบลบ้านใหม่	62	59	1	-	-	-	2	-	TambonBan Mai
ตำบลบ่อตรุ	139	139	-	-	-	-	-	-	TambonBo Tru
ตำบลปากแตร	214	194	13	7	-	-	-	-	TambonPak Trae
ตำบลพังยาง	42	42	-	-	-	-	-	-	TambonPhang Yang
ตำบลระวะ	158	156	1	-	-	-	1	-	TambonRawa
ตำบลวัดสน	92	90	2	-	-	-	-	-	TambonWat Son
ตำบลบ้านขาว	64	64	-	-	-	-	-	-	TambonBan Khao
ตำบลแดนสงวน	41	41	-	-	-	-	-	-	TambonDan Sa-nguan
อำเภอกระเสสินธุ์	335	327	4	1	1	1	3	1	AmphoeKrasae Sin
ตำบลเกาะใหญ่	133	131	-	-	-	-	2	-	TambonKo Yai
ตำบลโรง	49	48	1	-	-	-	-	-	TambonRong
ตำบลเจียงแสน	58	55	1	1	1	-	1	-	TambonChoeng Sae
ตำบลกระเสสินธุ์	95	93	2	-	-	-	-	-	TambonKrasae Sin
อำเภอรัตนภูมิ	1,085	1,012	22	45	1	4	4	1	AmphoeRattaphum
ตำบลกำแพงเพชร	417	372	9	32	-	-	4	-	TambonKamphaeng Phet
ตำบลท่าชะมวง	142	138	3	1	-	-	-	-	TambonTha Chamuang
ตำบลคูหาใต้	135	126	6	2	1	-	-	-	TambonKhuha Tai
ตำบลควนรู	152	141	3	8	-	-	-	-	TambonKhuang Ru
ตำบลเขาพระ	239	235	1	2	-	-	-	1	TambonKhao Phra

ตาราง 2 จำนวนสถานประกอบการ จำนวนตามรูปแบบการจัดตั้งตามกฎหมาย อำเภอและตำบล (ต่อ)

TABLE 2 NUMBER OF ESTABLISHMENTS BY FORM OF LEGAL ORGANIZATION, AMPHOE AND TAMBON (Cont'd)

อำเภอ/ตำบล	จำนวน สถานประกอบการ Number of establishments	รูปแบบการจัดตั้งตามกฎหมาย						Form of legal organization		
		ส่วนบุคคล Individual proprietor	ห้างหุ้นส่วนจำกัด นิติบุคคล Juristic partnership	ห้างหุ้นส่วนจำกัด สามัญ Company limited, Public company limited	บริษัทจำกัด บริษัทจำกัด (มหาชน) Company limited, Public company limited	ส่วนราชการ รัฐวิสาหกิจ Government, State-enterprises	สหกรณ์ Cooperatives	อื่น ๆ Others		
อำเภอเสนา	5,318	5,084	86	125	2	8	13	AmphoeSadao		
ตำบลเสนา	1,027	991	18	18	-	-	-	TambonSadao		
ตำบลปริก	523	502	6	6	-	3	6	TambonPrik		
ตำบลพังลา	672	609	31	28	2	1	1	TambonPhang La		
ตำบลสำนักแก้ว	296	291	-	1	-	1	3	TambonSamnak Taao		
ตำบลทุ่งหมอ	130	127	-	3	-	-	-	TambonThung Mo		
ตำบลท่าโพธิ์	194	190	3	-	-	1	-	TambonTha Pho		
ตำบลป่าดงเบขาร์	857	828	11	15	-	-	3	TambonPadang Besa		
ตำบลสำนักขาม	1,461	1,392	17	50	-	2	-	TambonSamnak Kham		
ตำบลงาเม็ไยลริ	158	154	-	4	-	-	-	TambonKhao Mi Kiat		
อำเภอหาดใหญ่	17,030	15,537	553	880	30	16	14	AmphoeHat Yai		
ตำบลหาดใหญ่	10,871	9,856	389	602	11	8	5	TambonHat Yai		
ตำบลควนลัง	1,058	1,005	29	24	-	-	-	TambonKhuan Lang		
ตำบลคูเต่า	162	161	1	-	-	-	-	TambonKhu Tao		
ตำบลคอหงส์	1,575	1,441	51	67	13	3	-	TambonKho Hong		
ตำบลคลองแห	1,212	1,084	46	80	1	-	1	TambonKhlung Hae		
ตำบลคลองคูเต่า	73	69	2	2	-	-	-	TambonKhlung U Taphao		
ตำบลคูสูง	82	72	-	10	-	-	-	TambonChalung		
ตำบลทุ่งใหญ่	160	153	2	4	-	1	-	TambonThung Yai		
ตำบลทุ่งตำเสา	253	233	2	10	4	1	3	TambonThung Tam Sao		

ตาราง 2 จำนวนสถานประกอบการ จำนวนตามรูปแบบการจัดตั้งตามกฎหมาย อำเภอและตำบล (ต่อ)

TABLE 2 NUMBER OF ESTABLISHMENTS BY FORM OF LEGAL ORGANIZATION, AMPHOE AND TAMBON (Cont'd)

อำเภอ/ตำบล	จำนวน สถานประกอบการ Number of establishments	รูปแบบการจัดตั้งตามกฎหมาย						Form of legal organization			Amphoe/Tambon
		ส่วนบุคคล Individual proprietor	ห้างหุ้นส่วนจำกัด นิติบุคคล Juristic partnership	บริษัทจำกัด บริษัทจำกัด (มหาชน) Company limited, Public company limited	ส่วนราชการ รัฐวิสาหกิจ Government, State-enterprises	สหกรณ์ Cooperatives	อื่น ๆ Others				
ตำบลท่าข้าม	116	108	1	6	-	-	1	TambonTha Kham			
ตำบลน้ำน้อย	214	210	2	2	-	-	-	TambonNam Noi			
ตำบลบ้านพรุ	813	738	20	52	-	-	1	TambonBan Phru			
ตำบลพะตง	441	407	8	21	1	2	2	TambonPhatong			
อำเภอหนองมอ	688	634	12	21	-	-	4	AmphoeNa Morn			
ตำบลนาหม่อม	347	319	11	15	-	-	2	TambonNa Morn			
ตำบลพิงจิตร	110	85	1	5	-	-	2	TambonPhichit			
ตำบลทุ่งขมิ้น	98	97	-	1	-	-	-	TambonThung Khamin			
ตำบลคลองหรั่ง	133	133	-	-	-	-	-	TambonKhlong Rang			
อำเภอควนเนียง	1,103	1,068	6	14	1	8	6	AmphoeKhuang Niang			
ตำบลรัษฎามี	726	705	5	5	1	6	4	TambonRattaphum			
ตำบลควนไส	132	131	-	-	-	-	1	TambonKhuang So			
ตำบลห้วยลึก	75	75	-	-	-	-	-	TambonHuai Luek			
ตำบลบางเหรียญ	170	157	1	9	-	2	1	TambonBang Rieng			
อำเภอบางกล่ำ	581	501	29	38	-	8	5	AmphoeBang Klam			
ตำบลบางกล่ำ	73	69	-	-	-	4	-	TambonBang Klam			
ตำบลท่าช้าง	347	274	28	38	-	4	3	TambonTha Chang			
ตำบลแม่ทอม	58	57	-	-	-	-	1	TambonMae Thom			
ตำบลบ้านพรุ	103	101	1	-	-	-	1	TambonBan Han			

ตาราง 2 จำนวนสถานประกอบการ จำนวนตามรูปแบบการจัดตั้งตามกฎหมาย อำเภอและตำบล (ต่อ)

TABLE 2 NUMBER OF ESTABLISHMENTS BY FORM OF LEGAL ORGANIZATION, AMPHOE AND TAMBON (Cont'd)

อำเภอ/ตำบล	จำนวน สถานประกอบการ Number of establishments	รูปแบบการจัดตั้งตามกฎหมาย Form of legal organization									
		ส่วนบุคคล Individual proprietor	ห้างหุ้นส่วนจำกัด นิติบุคคล Juristic partnership	ห้างหุ้นส่วนสามัญ นิติบุคคล Company limited, Public company limited	บริษัทจำกัด บริษัทจำกัด (มหาชน) Company limited, Public company limited	ส่วนราชการ รัฐวิสาหกิจ Government, State-enterprises	สหกรณ์ Cooperatives	อื่น ๆ Others	Amphoe	Tambon	
อำเภอสิงหนคร	1,879	1,818	27	17	2	3	12	12	AmphoeSinghanakhon		
ตำบลชิงโค	355	349	5	1	-	-	-	-	TambonChing Kho		
ตำบลสิงหนม้อ	539	517	16	5	-	1	-	-	TambonSathing Mo		
ตำบลท่าบ	76	71	-	4	-	-	1	-	TambonThamnop		
ตำบลราแดง	49	47	-	-	-	-	2	-	TambonRam Daeng		
ตำบลวัดขนุน	106	102	-	3	-	1	-	-	TambonWat Khanun		
ตำบลชะแล้	87	83	-	-	-	-	4	-	TambonChalae		
ตำบลปากรอ	45	39	-	-	1	-	5	-	TambonPak Ro		
ตำบลป่าขาด	63	60	2	-	1	-	-	-	TambonPa Khat		
ตำบลหัวเขา	248	244	2	2	-	-	-	-	TambonHua Khao		
ตำบลบางเขียด	58	58	-	-	-	-	-	-	TambonBang Khiat		
ตำบลม่วงงาม	253	248	2	2	-	1	-	-	TambonMuang Ngam		
อำเภอคลองหอยโข่ง	698	670	4	10	-	4	10	10	AmphoeKhlong Hoi Khong		
ตำบลคลองหอยโข่ง	175	169	-	-	-	1	5	-	TambonKhlong Hoi Khong		
ตำบลทุ่งลาน	167	164	1	2	-	-	-	-	TambonThung Lan		
ตำบลโคกม่วง	221	213	2	-	-	2	4	-	TambonKhok Muang		
ตำบลคลองทลาย	135	124	1	8	-	1	1	-	TambonKhlong La		

ที่มา : สำนักงานธุรกิจและอุตสาหกรรม พ.ศ. 2555 (ข้อมูลพื้นฐาน) จังหวัดสงขลา สำนักงานสถิติแห่งชาติ กระทรวงเทคโนโลยีสารสนเทศและการสื่อสาร

Source : The 2012 Business and Industrial Census (Basic Information) Songkhla Province, National Statistical Office, Ministry of Information and Communication Technology.

ตาราง 3 จำนวนสถานประกอบการ จำแนกตามรูปแบบการจัดตั้งทางเศรษฐกิจ อำเภอและตำบล

TABLE 3 NUMBER OF ESTABLISHMENTS BY FORM OF ECONOMIC ORGANIZATION, AMPHOE AND TAMBON

อำเภอ/ตำบล	จำนวน สถานประกอบการ Number of establishments	รูปแบบการจัดตั้งทางเศรษฐกิจ				Form of economic organization	Amphoe/ Tambon
		สำนักงาน เดี่ยว Single unit	สำนักงานใหญ่ Head office	สำนักงานสาขา Branch	อื่นๆ Others		
รวม	43,298	41,714	128	971	485	Total	
อำเภอเมืองสงขลา	5,587	5,401	19	163	4	AmphoeMueang Songkhla	
ตำบลบ่อยาง	2,927	2,799	10	115	3	TambonBo Yang	
ตำบลเขาปู่ช้าง	1,395	1,357	7	31	-	TambonKhao Rup Chang	
ตำบลเกาะเต่า	185	185	-	-	-	TambonKo Tao	
ตำบลพะวง	767	747	2	17	1	TambonPhawong	
ตำบลทุ่งหวัง	109	109	-	-	-	TambonThung Wang	
ตำบลเกาะยอ	204	204	-	-	-	TambonKo Yo	
อำเภอสทิงพระ	950	942	1	7	-	AmphoeSathing Phra	
ตำบลจะทิ้งพระ	193	186	1	6	-	TambonCha Thing Phra	
ตำบลกระดังงา	61	60	-	1	-	TambonKradang-nga	
ตำบลสนามชัย	149	149	-	-	-	TambonSanam Chai	
ตำบลตีหลวง	100	100	-	-	-	TambonDi Luang	
ตำบลชุมพล	115	115	-	-	-	TambonChumphon	
ตำบลคลองรี	61	61	-	-	-	TambonKhlong Ri	
ตำบลคูขุด	70	70	-	-	-	TambonKhu Khut	
ตำบลท่าหิน	42	42	-	-	-	TambonTha Hin	
ตำบลวัดจันทร์	40	40	-	-	-	TambonWat Chan	
ตำบลบ่อแดง	71	71	-	-	-	TambonBo Daeng	
ตำบลบ่อดาน	48	48	-	-	-	TambonBo Dan	

ตาราง 3 จำนวนสถานประกอบการ จำแนกตามรูปแบบการจัดตั้งทางเศรษฐกิจ อำเภอและตำบล (ต่อ)

TABLE 3 NUMBER OF ESTABLISHMENTS BY FORM OF ECONOMIC ORGANIZATION, AMPHOE AND TAMBON (Cont'd)

อำเภอ/ตำบล	จำนวน สถานประกอบการ Number of establishments	รูปแบบการจัดตั้งทางเศรษฐกิจ					Form of economic organization	Amphoe/ Tambon
		สำนักงานเพียงเดียว Single unit	สำนักงานใหญ่ Head office	สำนักงานสาขา Branch	อื่นๆ Others			
อำเภอจະนะ	2,411	2,377	7	26	1	AmphoeChana		
ตำบลบ้านนา	811	784	5	22	-	TambonBan Na		
ตำบลป่าซาง	84	84	-	-	-	TambonPa Ching		
ตำบลสะพานไม้แก่น	182	181	1	-	-	TambonSaphan Mai Kaen		
ตำบลสะกอม	87	86	1	-	-	TambonSakom		
ตำบลนาหว้า	126	126	-	-	-	TambonNa Wa		
ตำบลนาทับ	176	175	-	1	-	TambonNa Thap		
ตำบลน้ำขาว	155	154	-	1	-	TambonNam Khao		
ตำบลขุนตัดหวาย	54	54	-	-	-	TambonKhun Tat Wai		
ตำบลท่าหมอไพร	128	128	-	-	-	TambonTha Mo Sai		
ตำบลจะโพนง	180	180	-	-	-	TambonChanong		
ตำบลคู	56	56	-	-	-	TambonKhu		
ตำบลแค	67	67	-	-	-	TambonKhae		
ตำบลคลองเปือย	156	154	-	1	1	TambonKhlong Pia		
ตำบลตลิ่งชัน	149	148	-	1	-	TambonTaling Chan		
อำเภอนาทวี	1,832	1,797	3	31	1	AmphoeNa Thawi		
ตำบลนาทวี	902	869	3	29	1	TambonNa Thawi		
ตำบลนาง	114	114	-	-	-	TambonChang		
ตำบลนาหมอศรี	24	24	-	-	-	TambonNa Mo Si		
ตำบลคลองทราย	95	94	-	1	-	TambonKhlong Sai		
ตำบลปลักหนู	51	51	-	-	-	TambonPlak Nu		

ตาราง 3 จำนวนสถานประกอบการ จำแนกตามรูปแบบการจัดตั้งทางเศรษฐกิจ อำเภอและตำบล (ต่อ)

TABLE 3 NUMBER OF ESTABLISHMENTS BY FORM OF ECONOMIC ORGANIZATION, AMPHOE AND TAMBON (Cont'd)

อำเภอ/ตำบล	จำนวน สถานประกอบการ Number of establishments	รูปแบบการจัดตั้งทางเศรษฐกิจ				Form of economic organization	อำเภอ/ Tambon
		สำนักงาน เพียงเดียว Single unit	สำนักงานใหญ่ Head office	สำนักงานสาขา Branch	อื่นๆ Others		
ตำบลท่าประจักษ์	89	88	-	1	-	TambonTha Pradu	
ตำบลสะทอน	191	191	-	-	-	TambonSathon	
ตำบลทับช้าง	203	203	-	-	-	TambonThap Chang	
ตำบลประกอบ	100	100	-	-	-	TambonPrakop	
ตำบลคลองขวาง	63	63	-	-	-	TambonKhlong Kwang	
อำเภอเทพา	1,358	1,349	1	8	-	AmphoeThepha	
ตำบลเทพา	433	428	-	5	-	TambonThepha	
ตำบลปากบาง	77	77	-	-	-	TambonPak Bang	
ตำบลเกาะสะบ้า	161	161	-	-	-	TambonKo Saba	
ตำบลลำไพล	217	214	-	3	-	TambonLam Phlai	
ตำบลท่าม่วง	205	205	-	-	-	TambonTha Muang	
ตำบลวังใหญ่	173	173	-	-	-	TambonWang Yai	
ตำบลสะกอม	92	91	1	-	-	TambonSakom	
อำเภอสะบ้าย้อย	913	908	4	1	-	AmphoeSaba Yoi	
ตำบลสะบ้าย้อย	250	249	-	1	-	TambonSaba Yoi	
ตำบลทุ่งพอ	91	91	-	-	-	TambonThung Pho	
ตำบลเขื่อน	56	56	-	-	-	TambonPian	
ตำบลบ้านโนนดิน	79	79	-	-	-	TambonBan Not	
ตำบลจะแหน	87	85	2	-	-	TambonChanae	

ตาราง 3 จำนวนสถานประกอบการ จำแนกตามรูปแบบการจัดตั้งทางเศรษฐกิจ อำเภอและตำบล (ต่อ)

TABLE 3 NUMBER OF ESTABLISHMENTS BY FORM OF ECONOMIC ORGANIZATION, AMPHOE AND TAMBON (Cont'd)

อำเภอ/ตำบล	จำนวน สถานประกอบการ Number of establishments	รูปแบบการจัดตั้งทางเศรษฐกิจ				Form of economic organization	Amphoe/ Tambon
		สำนักงานเพียงเดียว Single unit	สำนักงานใหญ่ Head office	สำนักงานสาขา Branch	อื่นๆ Others		
ตำบลคูหา	124	123	1	-	-	TambonKhuha	
ตำบลเขาแดง	108	108	-	-	-	TambonKhao Daeng	
ตำบลบาโฮย	74	74	-	-	-	TambonBahoi	
ตำบลธารคีรี	44	43	1	-	-	TambonThan Khiri	
อำเภอระโนด	1,530	1,511	1	17	1	AmphoeRanot	
ตำบลระโนด	427	415	1	10	1	TambonRanot	
ตำบลคลองแดน	67	67	-	-	-	TambonKhlong Daen	
ตำบลตะเครียะ	71	71	-	-	-	TambonTakhria	
ตำบลท่าบอน	153	150	-	3	-	TambonTha Bon	
ตำบลบ้านใหม่	62	62	-	-	-	TambonBan Mai	
ตำบลบ่อตรุ	139	139	-	-	-	TambonBo Tru	
ตำบลปากแตระ	214	210	-	4	-	TambonPak Trae	
ตำบลพังยาง	42	42	-	-	-	TambonPhang Yang	
ตำบลระวะ	158	158	-	-	-	TambonRawa	
ตำบลวัดสน	92	92	-	-	-	TambonWat Son	
ตำบลบ้านขาว	64	64	-	-	-	TambonBan Khao	
ตำบลแดนสงวน	41	41	-	-	-	TambonDan Sa-nguan	

ตาราง 3 จำนวนสถานประกอบการ จำแนกตามรูปแบบการจัดตั้งทางเศรษฐกิจ อำเภอและตำบล (ต่อ)

TABLE 3 NUMBER OF ESTABLISHMENTS BY FORM OF ECONOMIC ORGANIZATION, AMPHOE AND TAMBON (Cont'd)

อำเภอ/ตำบล	จำนวน สถานประกอบการ Number of establishments	รูปแบบการจัดตั้งทางเศรษฐกิจ				Form of economic organization			อำเภอ/ Tambon
		สำนักงานเพียง เดียว Single unit	สำนักงานใหญ่ Head office	สำนักงานสาขา Branch	อื่นๆ Others				
อำเภอกระเส็นนู้	335	334	-	1	-	AmphoeKrasae Sin			
ตำบลเกาะใหญ่	133	133	-	-	-	TambonKo Yai			
ตำบลโรง	49	49	-	-	-	TambonRong			
ตำบลเชิงแส	58	57	-	1	-	TambonChoeng Sae			
ตำบลกระเส็นนู้	95	95	-	-	-	TambonKrasae Sin			
อำเภอรัตนภูมิ	1,085	1,041	5	24	15	AmphoeRattaphum			
ตำบลกำแพงเพชร	417	383	5	14	15	TambonKamphaeng Phet			
ตำบลท่าชะมวง	142	142	-	-	-	TambonTha Chamuang			
ตำบลคูหาใต้	135	134	-	1	-	TambonKhuha Tai			
ตำบลควนรู	152	144	-	8	-	TambonKhuan Ru			
ตำบลเขาพระ	239	238	-	1	-	TambonKhao Phra			
อำเภอสะเตา	5,318	5,244	4	70	-	AmphoeSadao			
ตำบลสะเตา	1,027	1,006	1	20	-	TambonSadao			
ตำบลปริก	523	516	-	7	-	TambonPrik			
ตำบลพังลา	672	657	1	14	-	TambonPhang La			
ตำบลสำนักแก้ว	296	294	1	1	-	TambonSamnak Tao			
ตำบลทุ่งหมอ	130	130	-	-	-	TambonThung Mo			
ตำบลท่าโพธิ์	194	193	-	1	-	TambonTha Pho			
ตำบลป่าตึงเบงขาร์	857	848	-	9	-	TambonPadang Besa			
ตำบลสำนักขาม	1,461	1,443	1	17	-	TambonSamnak Kham			
ตำบลเขามิเกียรติ	158	157	-	1	-	TambonKhao Mi Kiat			

ตาราง 3 จำนวนสถานประกอบการ จำแนกตามรูปแบบการจัดตั้งทางเศรษฐกิจ อำเภอและตำบล (ต่อ)

TABLE 3 NUMBER OF ESTABLISHMENTS BY FORM OF ECONOMIC ORGANIZATION, AMPHOE AND TAMBON (Cont'd)

อำเภอ/ตำบล	จำนวน สถานประกอบการ Number of establishments	รูปแบบการจัดตั้งทางเศรษฐกิจ					Form of economic organization	อำเภอ/ Tambon
		สำนักงานเพียง เดียว Single unit	สำนักงานใหญ่ Head office	สำนักงานสาขา Branch	อื่นๆ Others			
อำเภอหาดใหญ่	17,030	15,951	79	557	443	AmphoeHat Yai		
ตำบลหาดใหญ่	10,871	10,068	58	435	310	TambonHat Yai		
ตำบลควนลัง	1,058	1,039	4	15	-	TambonKhuuan Lang		
ตำบลคูเต่า	162	161	1	-	-	TambonKhu Tao		
ตำบลคอหงส์	1,575	1,491	6	35	43	TambonKho Hong		
ตำบลคลองแห	1,212	1,170	5	35	2	TambonKhlong Hae		
ตำบลคลองอยู่ชะเมา	73	61	-	-	12	TambonKhlong U Taphao		
ตำบลลุง	82	73	-	9	-	TambonChalang		
ตำบลทุ่งใหญ่	160	159	1	-	-	TambonThung Yai		
ตำบลทุ่งตำเสา	253	171	-	8	74	TambonThung Tam Sao		
ตำบลท่าข้าม	116	115	1	-	-	TambonTha Kham		
ตำบลน้ำน้อย	214	213	-	1	-	TambonNam Noi		
ตำบลบ้านพรุ	813	796	3	12	2	TambonBan Phru		
ตำบลพะตง	441	434	-	7	-	TambonPhatong		
อำเภอนาหม่อม	688	681	-	7	-	AmphoeNa Mom		
ตำบลนาหม่อม	347	340	-	7	-	TambonNa Mom		
ตำบลพิจิตร์	110	110	-	-	-	TambonPhichit		
ตำบลทุ่งขี้มัน	98	98	-	-	-	TambonThung Khamin		
ตำบลคลองพรง	133	133	-	-	-	TambonKhlong Rang		

ตาราง 3 จำนวนสถานประกอบการ จำแนกตามรูปแบบการจัดตั้งทางเศรษฐกิจ อำเภอและตำบล (ต่อ)

TABLE 3 NUMBER OF ESTABLISHMENTS BY FORM OF ECONOMIC ORGANIZATION, AMPHOE AND TAMBON (Cont'd)

อำเภอ/ตำบล	จำนวน สถานประกอบการ Number of establishments	รูปแบบการจัดตั้งทางเศรษฐกิจ				Form of economic organization			อำเภอ/ Tambon
		สำนักงาน เดี่ยว Single unit	สำนักงานใหญ่ Head office	สำนักงานสาขา Branch	อื่นๆ Others				
อำเภอคอนเียง	1,103	1,095	-	8	-	-	-	AmphoeKhuang Niang	
ตำบลรัษฎา	726	720	-	6	-	-	-	TambonRattaphum	
ตำบลควนไผ่	132	132	-	-	-	-	-	TambonKhuang So	
ตำบลห้วยลึก	75	75	-	-	-	-	-	TambonHuai Luek	
ตำบลบางทราย	170	168	-	2	-	-	-	TambonBang Riang	
อำเภอบางกล่ำ	581	569	1	11	-	-	-	AmphoeBang Klam	
ตำบลบางกล่ำ	73	73	-	-	-	-	-	TambonBang Klam	
ตำบลท่าช้าง	347	335	1	11	-	-	-	TambonTha Chang	
ตำบลแม่ทอม	58	58	-	-	-	-	-	TambonMae Thom	
ตำบลบ้านหาร	103	103	-	-	-	-	-	TambonBan Han	
อำเภอสิงหนคร	1,879	1,826	2	31	20	20	20	AmphoeSinghanakhon	
ตำบลชิงโค	355	335	-	5	15	-	-	TambonChing Kho	
ตำบลสิงหน้อง	539	520	-	19	-	-	-	TambonSathing Mo	
ตำบลท่าบอน	76	76	-	-	-	-	-	TambonThamnop	
ตำบลราแดง	49	49	-	-	-	-	-	TambonRam Daeng	
ตำบลวัดขนุน	106	105	-	-	-	-	1	TambonWat Khanun	
ตำบลชะแล้	87	87	-	-	-	-	-	TambonChalae	
ตำบลปากอร	45	45	-	-	-	-	-	TambonPak Ro	

ตาราง 3 จำนวนสถานประกอบการ จำแนกตามรูปแบบการจัดตั้งทางเศรษฐกิจ อำเภอและตำบล (ต่อ)

TABLE 3 NUMBER OF ESTABLISHMENTS BY FORM OF ECONOMIC ORGANIZATION, AMPHOE AND TAMBON (Cont'd)

อำเภอ/ตำบล	จำนวน สถานประกอบการ Number of establishments	รูปแบบการจัดตั้งทางเศรษฐกิจ				Form of economic organization	อำเภอ/ Tambon
		สำนักงานเพียงเดียว Single unit	สำนักงานใหญ่ Head office	สำนักงานสาขา Branch	อื่นๆ Others		
ตำบลป่าขาด	63	62	1	-	-	TambonPa Khat	
ตำบลหัวเขา	248	245	-	3	-	TambonHua Khao	
ตำบลบางเขียด	58	58	-	-	-	TambonBang Khiat	
ตำบลม่วงงาม	253	244	1	4	4	TambonMuang Ngam	
อำเภอคลองท่อมโยง	698	688	1	9	-	AmphoeKhlong Hoi Khong	
ตำบลคลองท่อมโยง	175	175	-	-	-	TambonKhlong Hoi Khong	
ตำบลทุ่งลาน	167	164	-	3	-	TambonThung Lan	
ตำบลโคกม่วง	221	219	-	2	-	TambonKkok Muang	
ตำบลคลองหลา	135	130	1	4	-	TambonKhlong La	

ที่มา : สำมะโนธุรกิจและอุตสาหกรรม พ.ศ. 2555 (ข้อมูลพื้นฐาน) จังหวัดสงขลา สำนักงานสถิติแห่งชาติ กระทรวงเทคโนโลยีสารสนเทศและการสื่อสาร

Source : The 2012 Business and Industrial Census (Basic Information) Songkhla Province, National Statistical Office, Ministry of Information and Communication Technology.

ตาราง 4 จำนวนสถานประกอบการ จำแนกตามสัดส่วนของการร่วมลงทุนหรือถือหุ้นของต่างประเทศ อำเภอและตำบล (ต่อ)

TABLE 4 NUMBER OF ESTABLISHMENTS BY PROPORTION OF FOREIGN INVESTMENT OR SHARE HOLDING, AMPHOE AND TAMBON (Cont'd)

อำเภอ/ตำบล	จำนวน สถานประกอบการ Number of establishments	ไม่มีต่างประเทศ		สัดส่วนของการร่วมลงทุนหรือถือหุ้น			Amphoe/Tambon
		รวม No foreign's investment or share holding	รวม Total	< 10%	10 - 50%	> 50%	
อำเภอจระเข้ม	30	27	3	-	2	1	AmphoeChana
ตำบลบ้านนา	18	18	-	-	-	-	TambonBan Na
ตำบลป่าชิง	2	2	-	-	-	-	TambonPa Ching
ตำบลสะพานไม้แก่น	-	-	-	-	-	-	TambonSaphan Mai Kaen
ตำบลสะกอม	1	-	1	-	1	-	TambonSakom
ตำบลนาหว้า	-	-	-	-	-	-	TambonNa Wa
ตำบลนาทับ	3	3	-	-	-	-	TambonNa Thap
ตำบลน้ำขาว	1	1	-	-	-	-	TambonNam Khao
ตำบลขุนตัดหวาย	-	-	-	-	-	-	TambonKhun Tat Wai
ตำบลท่าหมอไชย	-	-	-	-	-	-	TambonTha Mo Sai
ตำบลจะโหนด	3	1	2	-	1	1	TambonChanong
ตำบลคู	-	-	-	-	-	-	TambonKhu
ตำบลแค	-	-	-	-	-	-	TambonKhae
ตำบลคลองเปียง	1	1	-	-	-	-	TambonKhlong Pia
ตำบลตลิ่งชัน	1	1	-	-	-	-	TambonTaling Chan
อำเภอนาทวี	33	31	2	-	1	1	AmphoeNa Thawi
ตำบลนาทวี	27	26	1	-	-	1	TambonNa Thawi
ตำบลฉวาง	1	1	-	-	-	-	TambonChang
ตำบลนาหมอศรี	-	-	-	-	-	-	TambonNa Mo Si
ตำบลคลองทราย	2	1	1	-	1	-	TambonKhlong Sai
ตำบลปลักหนู	-	-	-	-	-	-	TambonPlak Nu
ตำบลท่าประดู่	1	1	-	-	-	-	TambonTha Pradu

ตาราง 4 จำนวนสถานประกอบการ จำแนกตามสัดส่วนของการร่วมลงทุนหรือถือหุ้นของต่างประเทศ อำเภอและตำบล (ต่อ)

TABLE 4 NUMBER OF ESTABLISHMENTS BY PROPORTION OF FOREIGN INVESTMENT OR SHARE HOLDING, AMPHOE AND TAMBON (Cont'd)

อำเภอ/ตำบล	จำนวน สถานประกอบการ Number of establishments	ไม่มีต่างประเทศ		สัดส่วนของการร่วมลงทุนหรือถือหุ้น			Amphoe/Tambon
		รวม No foreign's investment or share holding	รวม Total	< 10%	10 - 50%	> 50%	
ตำบลสระท้อน	2	2	-	-	-	-	TambonSathon
ตำบลทับช้าง	-	-	-	-	-	-	TambonThap Chang
ตำบลประกอบ	-	-	-	-	-	-	TambonPrakop
ตำบลคลองขวาง	-	-	-	-	-	-	TambonKhlong Kwang
อำเภอเทพา	8	8	-	-	-	-	AmphoeThepha
ตำบลเทพา	4	4	-	-	-	-	TambonThepha
ตำบลปากบาง	-	-	-	-	-	-	TambonPak Bang
ตำบลเกาะสะบ้า	-	-	-	-	-	-	TambonKo Saba
ตำบลลำไพล	3	3	-	-	-	-	TambonLam Phlai
ตำบลท่าม่วง	-	-	-	-	-	-	TambonTha Muang
ตำบลวังใหญ่	-	-	-	-	-	-	TambonWang Yai
ตำบลสะกอม	1	1	-	-	-	-	TambonSakom
อำเภอสะบ้าย้อย	4	4	-	-	-	-	AmphoeSaba Yoi
ตำบลสะบ้าย้อย	2	2	-	-	-	-	TambonSaba Yoi
ตำบลทุ่งพอ	-	-	-	-	-	-	TambonThung Pho
ตำบลเปียน	-	-	-	-	-	-	TambonPian
ตำบลบ้านโนนแดง	-	-	-	-	-	-	TambonBan Not
ตำบลจะแหน	2	2	-	-	-	-	TambonChanee
ตำบลคูหา	-	-	-	-	-	-	TambonKhuha
ตำบลเขาแดง	-	-	-	-	-	-	TambonKhao Daeng
ตำบลบาไทย	-	-	-	-	-	-	TambonBahoi
ตำบลจรศิริ	-	-	-	-	-	-	TambonThan Khiri

ตาราง 4 จำนวนสถานประกอบการ จำแนกตามสัดส่วนของการร่วมลงทุนหรือถือหุ้นของต่างประเทศ อำเภอและตำบล (ต่อ)

TABLE 4 NUMBER OF ESTABLISHMENTS BY PROPORTION OF FOREIGN INVESTMENT OR SHARE HOLDING, AMPHOE AND TAMBON (Cont'd)

อำเภอ/ตำบล	จำนวน สถานประกอบการ Number of establishments	ไม่มีต่างประเทศ		สัดส่วนของการร่วมลงทุนหรือถือหุ้น			Amphoe/Tambon
		รวม Total	ร่วม Total	< 10%	10 - 50%	> 50%	
อำเภอระโนด	20	19	1	1	-	-	AmphoeRanot
ตำบลระโนด	9	9	-	-	-	-	TambonRanot
ตำบลคลองแดน	-	-	-	-	-	-	TambonKhlung Daen
ตำบลตะครี๊ยะ	-	-	-	-	-	-	TambonTakhria
ตำบลท่าบอน	4	3	1	1	-	-	TambonTha Bon
ตำบลบ้านใหม่	-	-	-	-	-	-	TambonBan Mai
ตำบลป่อตู่	-	-	-	-	-	-	TambonBo Tru
ตำบลปากแตร	7	7	-	-	-	-	TambonPak Trae
ตำบลพังยาง	-	-	-	-	-	-	TambonPhang Yang
ตำบลระวะ	-	-	-	-	-	-	TambonRawa
ตำบลวัดสน	-	-	-	-	-	-	TambonWat Son
ตำบลบ้านขาว	-	-	-	-	-	-	TambonBan Khao
ตำบลแดนสงวน	-	-	-	-	-	-	TambonDan Sa-nguan
อำเภอกระเสสินธุ์	1	1	-	-	-	-	AmphoeKrasae Sin
ตำบลเกาะใหญ่	-	-	-	-	-	-	TambonKo Yai
ตำบลโรง	-	-	-	-	-	-	TambonRong
ตำบลเจ็ญแส	1	1	-	-	-	-	TambonChoeng Sae
ตำบลกระเสสินธุ์	-	-	-	-	-	-	TambonKrasae Sin

ตาราง 4 จำนวนสถานประกอบการ จำแนกตามสัดส่วนของการร่วมลงทุนหรือถือหุ้นของต่างประเทศ อำเภอและตำบล (ต่อ)

TABLE 4 NUMBER OF ESTABLISHMENTS BY PROPORTION OF FOREIGN INVESTMENT OR SHARE HOLDING, AMPHOE AND TAMBON (Cont'd)

อำเภอ/ตำบล	จำนวน สถานประกอบการ Number of establishments	ไม่มีต่างประเทศ		สัดส่วนของการร่วมลงทุนหรือถือหุ้น			Amphoe/Tambon
		รวม Total	ร่วมลงทุนหรือถือหุ้น No foreign's investment or share holding	< 10%	10 - 50%	> 50%	
อำเภอรัตนบุรี							
ตำบลกำแพงเพชร	45	41	4	-	3	1	AmphoeRattaphum
ตำบลท่าชะมวง	32	28	4	-	3	1	TambonKamphaeng Phet
ตำบลคูหาใต้	1	1	-	-	-	-	TambonTha Chamuang
ตำบลควนรู	2	2	-	-	-	-	TambonKhuha Tai
ตำบลเขาพระ	8	8	-	-	-	-	TambonKhuan Ru
	2	2	-	-	-	-	TambonKhao Phra
อำเภอสะเดา							
ตำบลสะเดา	125	119	6	-	1	5	AmphoeSadao
ตำบลปริก	18	17	1	-	1	-	TambonSadao
ตำบลพังงา	6	5	1	-	-	1	TambonPrik
ตำบลลำน้ำแก้ว	28	28	-	-	-	-	TambonPhang La
ตำบลทุ่งหมอบ	1	1	-	-	-	-	TambonSammak Tseo
ตำบลท่าโพธิ์	3	-	3	-	-	3	TambonThung Mo
ตำบลป่าดงเบงชาร์	-	-	-	-	-	-	TambonTha Pho
ตำบลสำนักขาม	15	15	-	-	-	-	TambonPadang Besa
ตำบลเขามิเกียรติ	50	49	1	-	-	1	TambonSammak Kham
	4	4	-	-	-	-	TambonKhao Mi Kiat
อำเภอหาดใหญ่							
ตำบลหาดใหญ่	880	859	21	4	7	10	AmphoeHat Yai
ตำบลควนลัง	602	592	10	3	4	3	TambonHat Yai
ตำบลคูเต่า	24	23	1	-	1	-	TambonKhuan Lang
ตำบลคอหงส์	-	-	-	-	-	-	TambonKhu Tao
ตำบลคลองแห	67	67	-	-	-	-	TambonKho Hong
	80	80	-	-	-	-	TambonKhlung Hae

ตาราง 4 จำนวนสถานประกอบการ จำแนกตามสัดส่วนของการร่วมลงทุนหรือถือหุ้นของต่างประเทศ อำเภอและตำบล (ต่อ)

TABLE 4 NUMBER OF ESTABLISHMENTS BY PROPORTION OF FOREIGN INVESTMENT OR SHARE HOLDING, AMPHOE AND TAMBON (Cont'd)

อำเภอ/ตำบล	จำนวน สถานประกอบการ Number of establishments	ไม่มีต่างประเทศ		สัดส่วนของการร่วมลงทุนหรือถือหุ้น			Amphoe/Tambon
		รวม No foreign's investment or share holding	รวม Total	Proportion of foreign investment or share holding			
				< 10%	10 - 50%	> 50%	
อำเภอสิงหนคร	17	16	1	1	-	-	AmphoeSinghanakhon
ตำบลจิงโศ	1	1	-	-	-	-	TambonChing Kho
ตำบลสทิงหม้อ	5	5	-	-	-	-	TambonSathing Mo
ตำบลทำนบ	4	4	-	-	-	-	TambonThamnop
ตำบลรำแดง	-	-	-	-	-	-	TambonRam Daeng
ตำบลวัดขนุน	3	2	1	1	-	-	TambonWat Khanun
ตำบลชะแล้	-	-	-	-	-	-	TambonChalae
ตำบลปากรอ	-	-	-	-	-	-	TambonPak Ro
ตำบลป่าขาด	-	-	-	-	-	-	TambonPa Khat
ตำบลทิวเขา	2	2	-	-	-	-	TambonHua Khao
ตำบลบางเขียด	-	-	-	-	-	-	TambonBang Khiat
ตำบลม่วงงาม	2	2	-	-	-	-	TambonMuang Ngam
อำเภอคลองทอยโข่ง	10	10	-	-	-	-	AmphoeKhlong Hoi Khong
ตำบลคลองทอยโข่ง	-	-	-	-	-	-	TambonKhlong Hoi Khong
ตำบลทุ่งลาน	2	2	-	-	-	-	TambonThung Lan
ตำบลโคกม่วง	-	-	-	-	-	-	TambonKhok Muang
ตำบลคลองหลา	8	8	-	-	-	-	TambonKhlong La

หมายเหตุ : เฉพาะสถานประกอบการที่มีรูปแบบการจัดตั้งตามกฎหมายเป็นบริษัทจำกัด และบริษัทจำกัด (มหาชน)

Note : Only establishments which were company limited and public company limited.

ที่มา : สำนักนโยบายและอุตสาหกรรม พ.ศ. 2555 (ข้อมูลพื้นฐาน) จังหวัดสงขลา สำนักงานสถิติแห่งชาติ กระทรวงเทคโนโลยีสารสนเทศและการสื่อสาร

Source : The 2012 Business and Industrial Census (Basic Information) Songkhla Province, National Statistical Office, Ministry of Information and Communication Technology.

ตาราง 5 จำนวนสถานประกอบการ จำแนกตามขนาดของสถานประกอบการ (จำนวนคนทำงาน) อำเภอและตำบล
TABLE 5 NUMBER OF ESTABLISHMENTS BY SIZE OF ESTABLISHMENT (NUMBER OF PERSONS ENGAGED), AMPHOE AND TAMBON

อำเภอ/ตำบล	จำนวน สถานประกอบการ Number of establishments	ขนาดของสถานประกอบการ (จำนวนคนทำงาน) Size of establishment (Number of persons engaged)						Amphoe/Tambon
		1 - 5	6 - 10	11-25	26 - 50	51- 200	> 200	
รวม	43,298	39,640	2,161	990	228	201	78	Total
อำเภอเมืองสงขลา	5,587	5,136	255	143	38	18	7	AmphoeMueang Songkhla
ตำบลบ่อยาง	2,927	2,700	140	57	16	10	4	TambonBo Yang
ตำบลเขารูปช้าง	1,395	1,288	55	29	13	8	2	TambonKhao Rup Chang
ตำบลเกาะเตี๋ย	185	177	3	5	-	-	-	TambonKo Tao
ตำบลพะวง	767	700	40	20	7	-	-	TambonPhawong
ตำบลทุ่งหวัง	109	102	6	-	-	-	1	TambonThung Wang
ตำบลเกาะยอ	204	169	11	22	2	-	-	TambonKo Yo
อำเภอสทิงพระ	950	919	27	4	-	-	-	AmphoeSathing Phra
ตำบลละดังพระ	193	184	8	1	-	-	-	TambonCha Thing Phra
ตำบลกระดังงา	61	58	3	-	-	-	-	TambonKradang-nga
ตำบลนนวนชัย	149	147	1	1	-	-	-	TambonSanam Chai
ตำบลตีหลวง	100	95	4	1	-	-	-	TambonDi Luang
ตำบลชุมพล	115	110	4	1	-	-	-	TambonChumphon
ตำบลคลองรี	61	61	-	-	-	-	-	TambonKhlong Ri
ตำบลชุกชุก	70	68	2	-	-	-	-	TambonKhu Khut
ตำบลท่าหิน	42	42	-	-	-	-	-	TambonTha Hin
ตำบลวัดจันทร์	40	39	1	-	-	-	-	TambonWat Chan
ตำบลปอแดง	71	69	2	-	-	-	-	TambonBo Daeng
ตำบลปอดาน	48	46	2	-	-	-	-	TambonBo Dan
อำเภอชะนะ	2,411	2,330	41	20	7	10	3	AmphoeChana
ตำบลบ้านนา	811	783	15	7	-	5	1	TambonBan Na
ตำบลป่าชิง	84	80	2	1	1	-	-	TambonPa Ching
ตำบลสะพานไม้แก่น	182	168	6	7	1	-	-	TambonSaphan Mai Keen
ตำบลสะกอม	87	86	-	-	-	1	-	TambonSakom
ตำบลนาหว้า	126	124	2	-	-	-	-	TambonNa Wa
ตำบลนาทับ	176	170	2	2	-	1	1	TambonNa Thap
ตำบลน้ำขาว	155	151	3	1	-	-	-	TambonNam Khao
ตำบลขุนตัดหวาย	54	53	-	1	-	-	-	TambonKhun Tat Wai
ตำบลท่าหมอยไพร	128	127	1	-	-	-	-	TambonTha Mo Sai

ตาราง 5 จำนวนสถานประกอบการ จำแนกตามขนาดของสถานประกอบการ (จำนวนคนทำงาน) อำเภอและตำบล (ต่อ)
 TABLE 5 NUMBER OF ESTABLISHMENTS BY SIZE OF ESTABLISHMENT (NUMBER OF PERSONS ENGAGED), AMPHOE AND TAMBON (Cont'd)

อำเภอ/ตำบล	จำนวน สถานประกอบการ Number of establishments	ขนาดของสถานประกอบการ (จำนวนคนทำงาน) Size of establishment (Number of persons engaged)						Amphoe/Tambon
		1 - 5	6 - 10	11- 25	26 - 50	51- 200	> 200	
ตำบลจะโพนง	180	172	1	-	4	2	1	TambonChanong
ตำบลคู	56	53	2	1	-	-	-	TambonKhu
ตำบลแค	67	67	-	-	-	-	-	TambonKhae
ตำบลคลองน้ำเษะ	156	148	6	-	1	1	-	TambonKhlong Pia
ตำบลดิ่งชัน	149	148	1	-	-	-	-	TambonTaling Chan
อำเภอท่าวี	1,832	1,718	89	22	-	3	-	AmphoeNa Thawi
ตำบลนาหวี	902	838	48	15	-	1	-	TambonNa Thawi
ตำบลนาง	114	107	6	1	-	-	-	TambonChang
ตำบลนาหนองศรี	24	24	-	-	-	-	-	TambonNa Mo Si
ตำบลคลองทราย	95	84	9	-	-	2	-	TambonKhlong Sai
ตำบลปลักหนู	51	51	-	-	-	-	-	TambonPlak Nu
ตำบลท่าประดู่	89	85	1	3	-	-	-	TambonTha Pradu
ตำบลสะท้อน	191	177	12	2	-	-	-	TambonSathon
ตำบลทับช้าง	203	195	7	1	-	-	-	TambonThap Chang
ตำบลประกอบ	100	96	4	-	-	-	-	TambonPrakop
ตำบลคลองขวาง	63	61	2	-	-	-	-	TambonKhlong Kivang
อำเภอเทพา	1,358	1,301	36	8	8	5	-	AmphoeThepha
ตำบลเทพา	433	417	15	1	-	-	-	TambonThepha
ตำบลปากบาง	77	72	3	1	1	-	-	TambonPak Bang
ตำบลเกาะสะบ้า	161	161	-	-	-	-	-	TambonKo Saba
ตำบลลำไพล	217	206	8	-	2	1	-	TambonLam Phlai
ตำบลท่าม่วง	205	194	5	3	3	-	-	TambonTha Muang
ตำบลวังใหญ่	173	167	1	-	1	4	-	TambonWang Yai
ตำบลสะกอม	92	84	4	3	1	-	-	TambonSakom
อำเภอสะบ้าย้อย	913	896	8	5	1	3	-	AmphoeSaba Yoi
ตำบลสะบ้าย้อย	250	244	5	-	-	1	-	TambonSaba Yoi
ตำบลทุ่งพอ	91	90	-	-	1	-	-	TambonThung Pho
ตำบลเขื่อน	56	56	-	-	-	-	-	TambonPhan
ตำบลบ้านโหนด	79	79	-	-	-	-	-	TambonBan Not
ตำบลจะแหน	87	83	1	1	-	2	-	TambonChanae

ตาราง 5 จำนวนสถานประกอบการ จำแนกตามขนาดของสถานประกอบการ (จำนวนคนทำงาน) อำเภอและตำบล (ต่อ)
 TABLE 5 NUMBER OF ESTABLISHMENTS BY SIZE OF ESTABLISHMENT (NUMBER OF PERSONS ENGAGED), AMPHOE AND TAMBON (Cont'd)

อำเภอ/ตำบล	จำนวน สถานประกอบการ Number of establishments	ขนาดของสถานประกอบการ (จำนวนคนทำงาน) Size of establishment (Number of persons engaged)						Amphoe/Tambon
		1 - 5	6 - 10	11-25	26 - 50	51- 200	> 200	
ตำบลคูหา	124	121	2	1	-	-	-	TambonKhuha
ตำบลเขาแดง	108	108	-	-	-	-	-	TambonKhao Daeng
ตำบลบาไทย	74	74	-	-	-	-	-	TambonBahoi
ตำบลธารคีรี	44	41	-	3	-	-	-	TambonThan Khiri
อำเภอระโนด	1,530	1,465	48	13	1	3	1	AmphoeRanot
ตำบลระโนด	427	414	11	2	-	-	-	TambonRanot
ตำบลคลองแดน	67	66	1	-	-	-	-	TambonKhlong Daen
ตำบลตะเครียะ	71	69	2	-	-	-	-	TambonTakhria
ตำบลท่าวอน	153	141	8	1	1	2	-	TambonTha Bon
ตำบลบ้านใหม่	62	56	6	-	-	-	-	TambonBan Mai
ตำบลบ่อตรุ	139	139	-	-	-	-	-	TambonBo Tru
ตำบลปากแตระ	214	196	9	8	-	1	-	TambonPak Trae
ตำบลพังยาง	42	40	1	1	-	-	-	TambonPhang Yang
ตำบลระวะ	158	151	6	1	-	-	-	TambonRawa
ตำบลวัดสน	92	90	2	-	-	-	-	TambonWat Son
ตำบลบ้านขาว	64	62	2	-	-	-	-	TambonBan Khao
ตำบลแดนสงวน	41	41	-	-	-	-	-	TambonDan Sa-nguan
อำเภอกระเสสินธุ์	335	327	4	3	-	1	-	AmphoeKrasae Sin
ตำบลเกาะใหญ่	133	131	1	1	-	-	-	TambonKo Yai
ตำบลโรง	49	49	-	-	-	-	-	TambonRong
ตำบลเจียงเส	58	55	1	2	-	-	-	TambonChoeng Sae
ตำบลกระเสสินธุ์	95	92	2	-	-	1	-	TambonKrasae Sin
อำเภอรัตภูมิ	1,085	1,002	38	16	6	22	1	AmphoeRattaphum
ตำบลกำแพงเพชร	417	364	23	5	5	19	1	TambonKamphaeng Phet
ตำบลท่าชะมวง	142	137	5	-	-	-	-	TambonTha Chamuang
ตำบลคูหาใต้	135	127	6	2	-	-	-	TambonKhuha Tai
ตำบลควนรู	152	141	2	6	1	2	-	TambonKhuwan Ru
ตำบลเขาพระ	239	233	2	3	-	1	-	TambonKhao Phra

ตาราง 5 จำนวนสถานประกอบการ จำแนกตามขนาดของสถานประกอบการ (จำนวนคนทำงาน) อำเภอและตำบล (ต่อ)

TABLE 5 NUMBER OF ESTABLISHMENTS BY SIZE OF ESTABLISHMENT (NUMBER OF PERSONS ENGAGED), AMPHOE AND TAMBON (Cont'd)

อำเภอ/ตำบล	จำนวน สถานประกอบการ Number of establishments	ขนาดของสถานประกอบการ (จำนวนคนทำงาน) Size of establishment (Number of persons engaged)					Amphoe/Tambon	
		1 - 5	6 - 10	11- 25	26 - 50	51- 200		> 200
อำเภอสะเตาะ	5,318	4,813	262	162	35	29	17	AmphoeSadao
ตำบลสะเตาะ	1,027	957	33	26	6	3	2	TambonSadao
ตำบลปริก	523	501	9	5	2	3	3	TambonPrik
ตำบลพังลา	672	605	30	18	8	8	3	TambonPhang La
ตำบลลำน้ำแก้ว	296	290	1	1	2	1	1	TambonSammak Taao
ตำบลทุ่งหมอ	130	126	1	-	-	1	2	TambonThung Mo
ตำบลท่าโพธิ์	194	188	2	1	3	-	-	TambonTha Pho
ตำบลป่าดงเบงชาร	857	804	31	15	3	2	2	TambonPadang Besa
ตำบลลำน้ำกาม	1,461	1,191	154	95	9	9	3	TambonSammak Kham
ตำบลเขามะลิเกียรติ	158	151	1	1	2	2	1	TambonKhao Mi Kiat
อำเภอหาดใหญ่	17,030	15,115	1,160	527	108	81	39	AmphoeHat Yai
ตำบลหาดใหญ่	10,871	9,579	794	366	70	44	18	TambonHat Yai
ตำบลควนลัง	1,058	964	63	21	1	6	3	TambonKhuang Lang
ตำบลคูเต่า	162	151	11	-	-	-	-	TambonKhu Tao
ตำบลคอหงส์	1,575	1,441	86	37	7	2	2	TambonKho Hong
ตำบลคลองแห	1,212	1,038	111	49	10	4	-	TambonKhlong Hae
ตำบลคลองอู่ตะเภา	73	68	-	1	2	2	-	TambonKhlong U Taphao
ตำบลสูง	82	71	-	1	-	4	6	TambonChalung
ตำบลทุ่งใหญ่	160	148	7	3	-	1	1	TambonThung Yai
ตำบลทุ่งตำเสา	253	236	9	4	1	3	-	TambonThung Tam Sao
ตำบลท่าข้าม	116	105	2	3	1	4	1	TambonTha Kham
ตำบลน่าน้อย	214	207	5	1	-	-	1	TambonNam Noi
ตำบลบ้านพรุ	813	701	58	31	14	7	2	TambonBan Phru
ตำบลพะตง	441	406	14	10	2	4	5	TambonPhatong
อำเภอนาหม่อม	688	620	44	15	7	1	1	AmphoeNa Mom
ตำบลนาหม่อม	347	310	19	12	5	-	1	TambonNa Mom
ตำบลพิจิตร	110	83	23	2	1	1	-	TambonPhichit
ตำบลทุ่งน้มน	98	95	2	-	1	-	-	TambonThung Khamin
ตำบลคลองหรั่ง	133	132	-	1	-	-	-	TambonKhlong Rang

ตาราง 5 จำนวนสถานประกอบการ จำแนกตามขนาดของสถานประกอบการ (จำนวนคนทำงาน) อำเภอและตำบล (ต่อ)
TABLE 5 NUMBER OF ESTABLISHMENTS BY SIZE OF ESTABLISHMENT (NUMBER OF PERSONS ENGAGED), AMPHOE AND TAMBON (Cont'd)

อำเภอ/ตำบล	จำนวน สถานประกอบการ Number of establishments	ขนาดของสถานประกอบการ (จำนวนคนทำงาน) Size of establishment (Number of persons engaged)						Amphoe/Tambon
		1 - 5	6 - 10	11-25	26 - 50	51- 200	> 200	
อำเภอควนเนียง	1,103	1,068	17	10	1	6	1	AmphoeKhuang Niang
ตำบลศรีภูมิ	726	708	13	4	-	-	1	TambonRattaphum
ตำบลควนไผ่	132	132	-	-	-	-	-	TambonKhuang So
ตำบลห้วยถึก	75	75	-	-	-	-	-	TambonHuai Luek
ตำบลบางเหรียง	170	153	4	6	1	6	-	TambonBang Riang
อำเภอสงขลา	581	507	35	14	10	14	1	AmphoeBang Klam
ตำบลบางลำ	73	68	4	1	-	-	-	TambonBang Klam
ตำบลท่าช้าง	347	280	29	13	10	14	1	TambonTha Chang
ตำบลแม่ทอม	58	58	-	-	-	-	-	TambonMae Thom
ตำบลบ้านหาร	103	101	2	-	-	-	-	TambonBan Han
อำเภอสิงหนคร	1,879	1,759	78	26	5	6	5	AmphoeSinghanakorn
ตำบลจิ้งโจ	355	328	19	4	2	1	1	TambonChing Kho
ตำบลสิงหน้อง	539	496	29	10	3	1	-	TambonSathing Mo
ตำบลท่าบง	76	71	1	-	-	1	3	TambonThamnop
ตำบลรำแดง	49	47	2	-	-	-	-	TambonRam Daeng
ตำบลศรีพน	106	101	2	-	-	2	1	TambonWat Khanun
ตำบลชะแล้	87	84	2	1	-	-	-	TambonChalae
ตำบลปากกร	45	42	2	1	-	-	-	TambonPak Ro
ตำบลป่าขาด	63	61	2	-	-	-	-	TambonPa Khat
ตำบลหัวเขา	248	232	9	7	-	-	-	TambonHua Khao
ตำบลบางเขียด	58	55	3	-	-	-	-	TambonBang Khiat
ตำบลม่วงงาม	253	242	7	3	-	1	-	TambonMuang Ngam
อำเภอคลองหอยโข่ง	698	664	19	12	2	1	-	AmphoeKhlong Hoi Khong
ตำบลคลองหอยโข่ง	175	171	2	2	-	-	-	TambonKhlong Hoi Khong
ตำบลทุ่งลาน	167	159	5	2	-	1	-	TambonThung Lan
ตำบลโคกม่วง	221	209	8	4	-	-	-	TambonKhok Muang
ตำบลคลองพลา	135	125	4	4	2	-	-	TambonKhlong La

ที่มา : สำนักบริหารและอุตสาหกรรม พ.ศ. 2555 (ข้อมูลพื้นฐาน) จังหวัดสงขลา สำนักงานสถิติแห่งชาติ กระทรวงเทคโนโลยีสารสนเทศและการสื่อสาร

Source : The 2012 Business and Industrial Census (Basic Information) Songkhla Province, National Statistical Office, Ministry of Information and Communication Technology.

ตาราง 6 จำนวนคนทำงานในสถานประกอบการ จำนวนตามขนาดของสถานประกอบการ (จำนวนคนทำงาน) อำเภอและตำบล
 TABLE 6 NUMBER OF PERSONS ENGAGED IN ESTABLISHMENTS BY SIZE OF ESTABLISHMENT (NUMBER OF PERSONS ENGAGED), AMPHOE AND TAMBON

อำเภอ/ตำบล	จำนวน คนทำงาน Number of persons engaged	ขนาดของสถานประกอบการ (จำนวนคนทำงาน) Size of establishment (Number of persons engaged)							Amphoe/Tambon
		1 - 5	6 - 10	11 - 25	26 - 50	51 - 200	> 200	Total	
		189,635	16,189	15,249	7,918	20,170	55,304		
อำเภอเมืองสงขลา	20,433	9,701	1,916	2,177	1,244	1,822	3,573	AmphoeMueang Songkhla	
ตำบลบ่อยาง	11,185	5,317	1,041	873	521	1,073	2,360	TambonBo Yang	
ตำบลงาช้าง	5,118	2,285	404	472	396	749	812	TambonKhao Rup Chang	
ตำบลเกาะแก้ว	380	290	21	69	-	-	-	TambonKo Tao	
ตำบลพะวง	2,320	1,398	319	346	257	-	-	TambonPhawong	
ตำบลทุ่งหวัง	605	155	49	-	-	-	401	TambonThung Wang	
ตำบลเกาะยอ	825	256	82	417	70	-	-	TambonKo Yo	
อำเภอสิงพระ	1,506	1,242	200	64	-	-	-	AmphoeSathing Phra	
ตำบลจะทิ้งพระ	384	303	59	22	-	-	-	TambonCha Thing Phra	
ตำบลกระดังงา	89	67	22	-	-	-	-	TambonKradang-nga	
ตำบลสนามชัย	209	188	6	15	-	-	-	TambonSanam Chai	
ตำบลดีหลวง	168	131	25	12	-	-	-	TambonDi Luang	
ตำบลชุมพล	190	146	29	15	-	-	-	TambonChumphon	
ตำบลคลองรี	76	76	-	-	-	-	-	TambonKhong Ri	
ตำบลคูุด	102	88	14	-	-	-	-	TambonKhu Khut	
ตำบลท่าหิน	44	44	-	-	-	-	-	TambonTha Hin	
ตำบลวัดจันทร์	56	48	8	-	-	-	-	TambonWat Chan	
ตำบลบ่อแดง	101	81	20	-	-	-	-	TambonBo Daeng	
ตำบลบ่อตาน	87	70	17	-	-	-	-	TambonBo Tan	
อำเภอจะนะ	6,767	3,747	301	292	298	1,178	951	AmphoeChana	
ตำบลบ้านนา	2,550	1,347	108	98	-	548	429	TambonBan Na	
ตำบลป่าชิง	190	123	17	20	30	-	-	TambonPa Ching	
ตำบลสะพานไม้แก่น	451	266	44	98	43	-	-	TambonSaphan Mai Kaen	
ตำบลสะกอม	308	128	-	-	-	180	-	TambonSakom	
ตำบลนาหัว	270	253	17	-	-	-	-	TambonNa Wa	
ตำบลนาทับ	626	251	16	37	-	65	257	TambonNa Thap	
ตำบลน้ำขาว	264	234	18	12	-	-	-	TambonNam Khao	
ตำบลขุนตัดหวาย	107	91	-	16	-	-	-	TambonKhun Tat Wai	
ตำบลท่าหม่อไพร	193	187	6	-	-	-	-	TambonTha Mo Sai	

ตาราง 6 จำนวนคนทำงานในสถานประกอบการ จำนวนตามขนาดของสถานประกอบการ (จำนวนคนทำงาน) อำเภอและตำบล (ต่อ)
TABLE 6 NUMBER OF PERSONS ENGAGED IN ESTABLISHMENTS BY SIZE OF ESTABLISHMENT (NUMBER OF PERSONS ENGAGED), AMPHOE AND TAMBON (Cont'd)

อำเภอ/ตำบล	จำนวน คนทำงาน Number of persons engaged	ขนาดของสถานประกอบการ (จำนวนคนทำงาน) Size of establishment (Number of persons engaged)							Amphoe/Tambon
		1 - 5							
		1 - 5	6 - 10	11 - 25	26 - 50	51 - 200	> 200		
ตำบลจะโพนง	1,024	254	10	-	190	305	265	TambonChanong	
ตำบลคู	118	93	14	11	-	-	-	TambonKhu	
ตำบลแค	87	87	-	-	-	-	-	TambonKhae	
ตำบลคลองเปียง	387	231	41	-	35	80	-	TambonKhlong Pia	
ตำบลดงลิ้น	212	202	10	-	-	-	-	TambonTaling Chan	
อำเภอนาหว้า	4,814	3,485	667	359	-	303	-	AmphoeNa Thawi	
ตำบลนาทวี	2,459	1,818	347	234	-	60	-	TambonNa Thawi	
ตำบลนาง	301	233	50	18	-	-	-	TambonChang	
ตำบลนาหนองศรี	39	39	-	-	-	-	-	TambonNa Mo Si	
ตำบลคลองทราย	476	159	74	-	-	243	-	TambonKhlong Sai	
ตำบลปลักหนู	92	92	-	-	-	-	-	TambonPlak Nu	
ตำบลท่าประดู่	206	144	6	56	-	-	-	TambonTha Pradu	
ตำบลสะท้อน	480	349	93	38	-	-	-	TambonSathon	
ตำบลทับช้าง	435	371	51	13	-	-	-	TambonThap Chang	
ตำบลประกอบ	209	181	28	-	-	-	-	TambonPrakop	
ตำบลคลองวาง	117	99	18	-	-	-	-	TambonKhlong Kwang	
อำเภอเทพา	3,275	2,113	281	134	249	498	-	AmphoeThepha	
ตำบลเทพา	737	607	118	12	-	-	-	TambonThepha	
ตำบลปากบาง	216	144	24	18	30	-	-	TambonPak Bang	
ตำบลเกาะสะบ้า	212	212	-	-	-	-	-	TambonKo Saba	
ตำบลลำไพล	507	298	59	-	70	80	-	TambonLam Phlai	
ตำบลท่าม่วง	578	383	40	60	95	-	-	TambonTha Muang	
ตำบลจันทู	771	319	7	-	27	418	-	TambonWang Yai	
ตำบลสะกอม	254	150	33	44	27	-	-	TambonSakom	
อำเภอสะบ้าย้อย	2,028	1,581	65	92	50	240	-	AmphoeSaba Yoi	
ตำบลสะบ้าย้อย	476	350	46	-	-	80	-	TambonSaba Yoi	
ตำบลทุ่งโพ	230	180	-	-	50	-	-	TambonThung Pho	
ตำบลเจียม	112	112	-	-	-	-	-	TambonPian	
ตำบลบ้านโหนด	158	158	-	-	-	-	-	TambonBan Not	
ตำบลจะแหง	344	163	7	14	-	160	-	TambonChanae	

ตาราง 6 จำนวนคนทำงานในสถานประกอบการ จำนวนตามขนาดของสถานประกอบการ (จำนวนคนทำงาน) อำเภอและตำบล (ต่อ)
 TABLE 6 NUMBER OF PERSONS ENGAGED IN ESTABLISHMENTS BY SIZE OF ESTABLISHMENT (NUMBER OF PERSONS ENGAGED), AMPHOE AND TAMBON (Cont'd)

อำเภอ/ตำบล	จำนวน คนทำงาน Number of persons engaged	ขนาดของสถานประกอบการ (จำนวนคนทำงาน) Size of establishment (Number of persons engaged)						Amphoe/Tambon
		1 - 5 6 - 10 11- 25 26 - 50 51 - 200 > 200						
		1 - 5	6 - 10	11- 25	26 - 50	51 - 200	> 200	
ตำบลอุหา	275	241	12	22	-	-	-	TambonKhuha
ตำบลเขาแดง	208	208	-	-	-	-	-	TambonKhao Daeng
ตำบลบาโหย	86	86	-	-	-	-	-	TambonBahoi
ตำบลธารคีรี	139	83	-	56	-	-	-	TambonThan Khiri
อำเภอระโนด	6,319	2,639	360	206	-	70	3,044	AmphoeRanot
ตำบลระโนด	811	689	87	35	-	-	-	TambonRanot
ตำบลคลองแดน	124	118	6	-	-	-	-	TambonKhlong Daen
ตำบลตะเครียะ	150	138	12	-	-	-	-	TambonTakhria
ตำบลท่าบอน	3,194	257	61	12	-	70	2,794	TambonTha Bon
ตำบลบ้านใหม่	165	124	41	-	-	-	-	TambonBan Mai
ตำบลบ่อตรุ	237	237	-	-	-	-	-	TambonBo Tru
ตำบลปากแตร	846	394	71	131	-	-	250	TambonPak Trae
ตำบลพังงา	95	73	10	12	-	-	-	TambonPhang Yang
ตำบลระวะ	328	268	44	16	-	-	-	TambonRawa
ตำบลวัดสน	163	151	12	-	-	-	-	TambonWat Son
ตำบลบ้านขาว	125	109	16	-	-	-	-	TambonBan Khao
ตำบลแดนสงวน	81	81	-	-	-	-	-	TambonDan Sa-nguan
อำเภอกระเสสินธุ์	632	496	30	34	-	72	-	AmphoeKrasae Sin
ตำบลเกาะใหญ่	222	203	8	11	-	-	-	TambonKo Yai
ตำบลโรง	75	75	-	-	-	-	-	TambonRong
ตำบลเจียงแสด	120	89	8	23	-	-	-	TambonChoeng Sae
ตำบลกระแสดินธุ์	215	129	14	-	-	72	-	TambonKrasae Sin
อำเภอรัษฎา	4,830	1,548	263	271	240	2,304	204	AmphoeRattaphum
ตำบลกำแพงเพชร	3,198	578	156	70	209	1,981	204	TambonKamphaeng Phet
ตำบลท่าชะมวง	258	224	34	-	-	-	-	TambonTha Chamuang
ตำบลคูหาใต้	220	148	42	30	-	-	-	TambonKhuha Tai
ตำบลควนรู	611	220	18	107	31	235	-	TambonKhuang Ru
ตำบลเขาพระ	543	378	13	64	-	88	-	TambonKhao Phra

ตาราง 6 จำนวนคนทำงานในสถานประกอบการ จำนวนตามขนาดของสถานประกอบการ (จำนวนคนทำงาน) อำเภอและตำบล (ต่อ)
TABLE 6 NUMBER OF PERSONS ENGAGED IN ESTABLISHMENTS BY SIZE OF ESTABLISHMENT (NUMBER OF PERSONS ENGAGED), AMPHOE AND TAMBON (Cont'd)

อำเภอ/ตำบล	จำนวน คนทำงาน Number of persons engaged	ขนาดของสถานประกอบการ (จำนวนคนทำงาน) Size of establishment (Number of persons engaged)						Amphoe/Tambon
		1 - 5	6 - 10	11 - 25	26 - 50	51 - 200	> 200	
		8,656	1,958	2,446	1,221	3,067	8,223	
อำเภอสะเตา	25,571	1,958	2,446	1,221	3,067	8,223	AmphoeSadao	
ตำบลสะเตา	3,923	258	397	21	373	918	TambonSadao	
ตำบลปริก	5,104	71	82	60	322	3,760	TambonPrik	
ตำบลพังงา	3,468	227	280	314	785	710	TambonPhang La	
ตำบลสำนักแก้ว	951	9	14	75	150	205	TambonSammak Taao	
ตำบลทุ่งหมอ	1,040	6	-	-	200	650	TambonThung Mo	
ตำบลท่าโพธิ์	426	13	20	86	-	-	TambonTha Pho	
ตำบลปางเป็ย	2,626	230	256	106	124	562	TambonPadang Besa	
ตำบลสำนักขาม	7,069	1,136	1,385	299	883	1,024	TambonSammak Kham	
ตำบลเขมมีเกียรติ	964	8	12	69	230	394	TambonKhao Mi Kiat	
อำเภอหาดใหญ่	87,826	8,721	7,972	3,720	#REF!	27,913	AmphoeHat Yai	
ตำบลหาดใหญ่	50,018	5,913	5,465	2,420	3,687	10,914	TambonHat Yai	
ตำบลควนลัง	5,264	486	331	30	575	2,034	TambonKhuan Lang	
ตำบลคูเต่า	359	72	-	-	-	-	TambonKhu Tao	
ตำบลคอหงส์	5,217	676	571	239	178	898	TambonKho Hong	
ตำบลคลองแห	4,428	859	724	307	463	-	TambonKhlong Hae	
ตำบลคลองอู่ตะเภา	405	-	12	84	180	-	TambonKhlong U Taphao	
ตำบลลุง	2,215	110	15	-	720	1,370	TambonChalung	
ตำบลทุ่งใหญ่	3,763	49	45	-	135	3,300	TambonThung Yai	
ตำบลทุ่งตำเสา	951	66	64	42	289	-	TambonThung Tam Sao	
ตำบลท่าข้าม	1,138	14	55	31	380	512	TambonTha Kham	
ตำบลน้ำน้อย	912	35	11	-	-	542	TambonNam Noi	
ตำบลบ้านพรุ	4,085	443	519	483	627	645	TambonBan Phru	
ตำบลพะตง	9,071	649	160	84	372	7,698	TambonPhatong	
อำเภอนาหม่อม	3,516	315	240	234	70	1,545	AmphoeNa Mom	
ตำบลนาหม่อม	2,604	142	192	156	-	1,545	TambonNa Mom	
ตำบลพิจิตร	470	158	34	47	70	-	TambonPhichit	
ตำบลทุ่งน้มน	228	15	-	31	-	-	TambonThung Nhamin	
ตำบลคลองหรีง	214	-	14	-	-	-	TambonKhlong Rang	

ตาราง 6 จำนวนคนทำงานในสถานประกอบการ จำนวนตามขนาดของสถานประกอบการ (จำนวนคนทำงาน) อำเภอและตำบล (ต่อ)
TABLE 6 NUMBER OF PERSONS ENGAGED IN ESTABLISHMENTS BY SIZE OF ESTABLISHMENT (NUMBER OF PERSONS ENGAGED), AMPHOE AND TAMBON (Cont'd)

อำเภอ/ตำบล	จำนวน คนทำงาน Number of persons engaged	ขนาดของสถานประกอบการ (จำนวนคนทำงาน) Size of establishment (Number of persons engaged)						Amphoe/Tambon	
		1 - 5	6 - 10	11- 25	26 - 50	51 - 200	> 200		
		อำเภอควนเนียง	2,752	1,677	115	178	50		382
ตำบลรัษฎา	1,707	1,198	87	72	-	-	-	350	TambonRattaphum
ตำบลควนไผ่	158	158	-	-	-	-	-	-	TambonKhuang So
ตำบลห้วยลึก	90	90	-	-	-	-	-	-	TambonHuai Luek
ตำบลบางเหรียง	797	231	28	106	50	382	-	-	TambonBang Riang
อำเภอขงกล่ำ	3,598	884	270	230	356	1,628	230	230	AmphoeBang Klam
ตำบลบางกล่ำ	180	124	32	24	-	-	-	-	TambonBang Klam
ตำบลท่าช้าง	3,183	541	222	206	356	1,628	230	230	TambonTha Chang
ตำบลแม่ทอม	77	77	-	-	-	-	-	-	TambonMae Thom
ตำบลบ้านหาร	158	142	16	-	-	-	-	-	TambonBan Han
อำเภอสิงหนคร	14,272	2,963	588	382	196	872	9,271	9,271	AmphoeSinghanakhon
ตำบลสิงโต	1,798	595	137	48	86	161	771	771	TambonChing Kho
ตำบลสิงหน้อง	1,506	924	231	181	110	60	-	-	TambonSathing Mo
ตำบลท่าวนบ	7,253	97	6	-	-	150	7,000	7,000	TambonThammop
ตำบลราแดง	82	69	13	-	-	-	-	-	TambonRam Daeng
ตำบลวัดขนุน	2,017	137	20	-	-	360	1,500	1,500	TambonWat Khanun
ตำบลชะแล้	176	147	18	11	-	-	-	-	TambonChalae
ตำบลปากรอก	93	65	13	15	-	-	-	-	TambonPak Ro
ตำบลป่าขาด	115	102	13	-	-	-	-	-	TambonPa Khat
ตำบลหัวเขา	498	346	64	88	-	-	-	-	TambonHua Khao
ตำบลบางเขียด	109	84	25	-	-	-	-	-	TambonBang Khiat
ตำบลม่วงงาม	625	397	48	39	-	141	-	-	TambonMuang Ngam
อำเภอคลองหอยโข่ง	1,496	1,067	139	172	60	58	-	-	AmphoeKhlong Hoi Khong
ตำบลคลองหอยโข่ง	323	274	16	33	-	-	-	-	TambonKhlong Hoi Khong
ตำบลทุ่งลาน	364	240	36	30	-	58	-	-	TambonThung Lan
ตำบลโคกม่วง	473	361	54	58	-	-	-	-	TambonKhok Muang
ตำบลคลองเตา	336	192	33	51	60	-	-	-	TambonKhong La

ที่มา : สำนักบริหารและอุตสาหกรรม พ.ศ. 2555 (ข้อมูลพื้นฐาน) จังหวัดสงขลา สำนักงานสถิติแห่งชาติ กระทรวงเทคโนโลยีสารสนเทศและการสื่อสาร

Source : The 2012 Business and Industrial Census (Basic Information) Songkhla Province, National Statistical Office, Ministry of Information and Communication Technology.

ตาราง 7 จำนวนสถานประกอบการ จำแนกตามขนาดของสถานประกอบการ (จำนวนลูกจ้าง) อำเภอและตำบล
TABLE 7 NUMBER OF ESTABLISHMENTS BY SIZE OF ESTABLISHMENT (NUMBER OF EMPLOYEES), AMPHOE AND TAMBON

อำเภอ/ตำบล	จำนวน สถานประกอบการ		ขนาดของสถานประกอบการ (จำนวนลูกจ้าง) Size of establishment (Number of employees)						Amphoe/Tambon	
	Number of establishments	ไม่มี No	1 - 5	6 - 10	11- 25	26 - 50	51 - 200	> 200		
รวม	43,298		12,264	1,391	694	175	183	72	28,519	Total
อำเภอเมืองสงขลา	5,587		1,639	157	90	30	16	6	3,649	AmphoeMueang Songkhla
ตำบลบ่อยาง	2,927		924	78	40	15	8	4	1,858	TambonBo Yang
ตำบลจางรูปช้าง	1,395		411	29	18	7	8	1	921	TambonKhao Rup Chang
ตำบลเกาะแก้ว	185		18	2	2	-	-	-	163	TambonKo Tao
ตำบลพะวง	767		255	37	13	7	-	-	455	TambonPhawong
ตำบลทุ่งหวัง	109		11	2	-	-	-	1	95	TambonThung Wang
ตำบลเกาะยอ	204		20	9	17	1	-	-	157	TambonKo Yo
อำเภอสทิงพระ	950		105	18	2	-	-	-	825	AmphoeSathing Phra
ตำบลละดังพระ	193		49	6	-	-	-	-	138	TambonCha Thing Phra
ตำบลกระดังงา	61		4	2	-	-	-	-	55	TambonKradang-nga
ตำบลสนามชัย	149		10	-	1	-	-	-	138	TambonSanam Chai
ตำบลดีหลวง	100		9	1	-	-	-	-	90	TambonDi Luang
ตำบลชุมพล	115		11	3	1	-	-	-	100	TambonChumphon
ตำบลคลองรี	61		3	-	-	-	-	-	58	TambonKhlong Ri
ตำบลคูต	70		6	1	-	-	-	-	63	TambonKhu Khut
ตำบลท่าหิน	42		-	-	-	-	-	-	42	TambonTha Hin
ตำบลวิจิตร	40		2	1	-	-	-	-	37	TambonWat Chan
ตำบลบ่อแดง	71		4	2	-	-	-	-	65	TambonBo Daeng
ตำบลบ่อตาน	48		7	2	-	-	-	-	39	TambonBo Tan
อำเภอจะนะ	2,411		387	21	14	5	8	3	1,973	AmphoeChana
ตำบลบ้านนา	811		204	8	6	-	5	1	587	TambonBan Na
ตำบลป่าชิง	84		3	2	1	1	-	-	77	TambonPa Ching
ตำบลสะพานไม้แก่น	182		17	4	6	1	-	-	154	TambonSaphan Mai Kaen
ตำบลสะกอม	87		11	-	-	-	1	-	75	TambonSakom
ตำบลนาหัว	126		38	-	-	-	-	-	88	TambonNa Wa
ตำบลนาทับ	176		3	2	1	-	1	1	168	TambonNa Thap
ตำบลน้ำขาว	155		20	-	-	-	-	-	135	TambonNam Khao
ตำบลขุนตัดหวาย	54		7	-	-	-	-	-	47	TambonKhun Tat Wai
ตำบลท่าหม่อไพร	128		7	-	-	-	-	-	121	TambonTha Mo Sai

ตาราง 7 จำนวนสถานประกอบการ จำแนกตามขนาดของสถานประกอบการ (จำนวนลูกจ้าง) อำเภอและตำบล (ต่อ)
TABLE 7 NUMBER OF ESTABLISHMENTS BY SIZE OF ESTABLISHMENT (NUMBER OF EMPLOYEES), AMPHOE AND TAMBON (Cont'd)

อำเภอ/ตำบล	จำนวน สถานประกอบการ		ขนาดของสถานประกอบการ (จำนวนลูกจ้าง)							Amphoe/Tambon
	Number of establishments	ไม่มี No	Size of establishment (Number of employees)							
			1 - 5	6 - 10	11 - 25	26 - 50	51 - 200	> 200		
ตำบลจะโพนง	180		23	1	-	2	1	1	152	TambonChanong
ตำบลคู	56		12	1	-	-	-	-	43	TambonKhu
ตำบลแค	67		3	-	-	-	-	-	64	TambonKhae
ตำบลคลองเปียง	156		31	2	-	1	-	-	122	TambonKhlong Pia
ตำบลดงลิ้น	149		8	1	-	-	-	-	140	TambonTaling Chan
อำเภอทาวี	1,832		494	33	17	-	2	-	1,286	AmphoeNa Thawi
ตำบลนาทวี	902		371	23	11	-	-	-	497	TambonNa Thawi
ตำบลนาง	114		23	1	1	-	-	-	89	TambonChang
ตำบลนาหนองศรี	24		-	-	-	-	-	-	24	TambonNa Mo Si
ตำบลคลองทราย	95		14	-	-	-	2	-	79	TambonKhlong Sai
ตำบลปลักหนู	51		2	-	-	-	-	-	49	TambonPlak Nu
ตำบลท่าประดู่	89		14	1	3	-	-	-	71	TambonTha Pradu
ตำบลสะท้อน	191		29	3	1	-	-	-	158	TambonSathon
ตำบลทับช้าง	203		29	3	1	-	-	-	170	TambonThap Chang
ตำบลประกอบ	100		7	2	-	-	-	-	91	TambonPrakop
ตำบลคลองวาง	63		5	-	-	-	-	-	58	TambonKhlong Kivang
อำเภอเทพา	1,358		146	16	5	2	3	-	1,186	AmphoeThepha
ตำบลเทพา	433		59	7	1	-	-	-	366	TambonThepha
ตำบลปากบาง	77		5	2	-	-	-	-	70	TambonPak Bang
ตำบลเกาะสะบ้า	161		14	-	-	-	-	-	147	TambonKo Saba
ตำบลลำไพล	217		18	4	-	1	1	-	193	TambonLam Phlai
ตำบลท่าม่วง	205		21	1	-	1	-	-	182	TambonTha Muang
ตำบลจันทู	173		15	1	1	-	2	-	154	TambonWang Yai
ตำบลสะกอม	92		14	1	3	-	-	-	74	TambonSakom
อำเภอสะบ้าย้อย	913		31	4	4	1	3	-	870	AmphoeSaba Yoi
ตำบลสะบ้าย้อย	250		7	3	-	-	1	-	239	TambonSaba Yoi
ตำบลทุ่งโพ	91		-	-	-	1	-	-	90	TambonThung Pho
ตำบลเจียม	56		-	-	-	-	-	-	56	TambonPian
ตำบลบ้านโหนด	79		-	-	-	-	-	-	79	TambonBan Not
ตำบลจะแหง	87		2	-	1	-	2	-	82	TambonChanee

ตาราง 7 จำนวนสถานประกอบการ จำแนกตามขนาดของสถานประกอบการ (จำนวนลูกจ้าง) อำเภอและตำบล (ต่อ)
TABLE 7 NUMBER OF ESTABLISHMENTS BY SIZE OF ESTABLISHMENT (NUMBER OF EMPLOYEES), AMPHOE AND TAMBON (Cont'd)

อำเภอ/ตำบล	จำนวน สถานประกอบการ		ขนาดของสถานประกอบการ (จำนวนลูกจ้าง) Size of establishment (Number of employees)						Amphoe/Tambon	
	Number of establishments	ไม่มี No	1 - 5	6 - 10	11- 25	26 - 50	51 - 200	> 200		
ตำบลอุหา	124		19	1	-	-	-	-	104	TambonKhuha
ตำบลเขาแดง	108		3	-	-	-	-	-	105	TambonKhao Daeng
ตำบลบาโหย	74		-	-	-	-	-	-	74	TambonBahoi
ตำบลธารคีรี	44		-	-	3	-	-	-	41	TambonThan Khiri
อำเภอระโนด	1,530		251	22	8	1	3	1,245		AmphoeRanot
ตำบลระโนด	427		68	7	2	-	-	-	350	TambonRanot
ตำบลคลองแดน	67		9	-	-	-	-	-	58	TambonKhlong Daen
ตำบลตะเครียะ	71		11	-	-	-	-	-	60	TambonTakhria
ตำบลท่าบอน	153		23	5	-	1	2	122	TambonTha Bon	
ตำบลบ้านใหม่	62		20	-	-	-	-	42	TambonBan Mai	
ตำบลบ่อตรุ	139		-	-	-	-	-	139	TambonBo Tru	
ตำบลปากแตระ	214		63	5	6	-	1	139	TambonPak Trae	
ตำบลพังยาง	42		2	1	-	-	-	39	TambonPhang Yang	
ตำบลระวะ	158		38	2	-	-	-	118	TambonRawa	
ตำบลวัดสน	92		3	1	-	-	-	88	TambonWat Son	
ตำบลบ้านขาว	64		4	1	-	-	-	59	TambonBan Khao	
ตำบลแดนสงวน	41		10	-	-	-	-	31	TambonDan Sa-nguan	
อำเภอกระเสสินธุ์	335		6	2	2	1	1	324		AmphoeKrasae Sin
ตำบลเกาะใหญ่	133		2	1	1	-	-	129	TambonKo Yai	
ตำบลโรง	49		2	-	-	-	-	47	TambonRong	
ตำบลเจียงแสด	58		1	1	1	-	-	55	TambonChoeng Sae	
ตำบลกระเสสินธุ์	95		1	-	-	1	-	93	TambonKrasae Sin	
อำเภอรัษฎา	1,085		193	23	13	6	1	829		AmphoeRattaphum
ตำบลกำแพงเพชร	417		92	15	4	5	18	282	TambonKamphaeng Phet	
ตำบลท่าชะมวง	142		19	1	-	-	-	122	TambonTha Chamuang	
ตำบลคูหาใต้	135		13	4	2	-	-	116	TambonKhuha Tai	
ตำบลควนรู	152		28	3	5	1	2	113	TambonKhuang Ru	
ตำบลเขาพระ	239		41	-	2	-	-	196	TambonKhao Phra	

ตาราง 7 จำนวนสถานประกอบการ จำแนกตามขนาดของสถานประกอบการ (จำนวนลูกจ้าง) อำเภอและตำบล (ต่อ)
TABLE 7 NUMBER OF ESTABLISHMENTS BY SIZE OF ESTABLISHMENT (NUMBER OF EMPLOYEES), AMPHOE AND TAMBON (Cont'd)

อำเภอ/ตำบล	จำนวน สถานประกอบการ		ขนาดของสถานประกอบการ (จำนวนลูกจ้าง) Size of establishment (Number of employees)						Amphoe/Tambon
	Number of establishments	ไม่มี No	ขนาดของสถานประกอบการ (จำนวนลูกจ้าง) Size of establishment (Number of employees)						
			1 - 5	6 - 10	11- 25	26 - 50	51 - 200	> 200	
อำเภอสะเตา	5,318	1,411	222	108	23	26	15	3,513	AmphoeSadao
ตำบลสะเตา	1,027	226	23	20	4	3	2	749	TambonSadao
ตำบลปริก	523	86	5	3	1	2	3	423	TambonPrik
ตำบลพังลา	672	180	23	12	8	8	3	438	TambonPhang La
ตำบลสำนักแก้ว	296	85	1	2	-	1	-	207	TambonSammak Kham
ตำบลทุ่งหมอ	130	16	-	-	-	1	2	111	TambonThung Mo
ตำบลท่าโพธิ์	194	40	-	3	-	-	-	151	TambonTha Pho
ตำบลป่าตึงเขตร	857	163	21	12	-	2	1	658	TambonPadang Besa
ตำบลสำนักขาม	1,461	583	147	56	8	7	3	657	TambonSammak Kham
ตำบลเขมมีเกียรติ	158	32	2	-	2	2	1	119	TambonKhao Mi Kiat
อำเภอทาดใหญ่	17,030	6,725	740	384	87	76	36	8,982	AmphoeHat Yai
ตำบลหาดใหญ่	10,871	4,884	499	265	52	41	16	5,114	TambonHat Yai
ตำบลควนลัง	1,058	270	41	13	-	6	2	726	TambonKhuuan Lang
ตำบลลูตำ	162	43	3	-	-	-	-	116	TambonKhu Tao
ตำบลคอหงส์	1,575	618	49	27	7	2	2	870	TambonKho Hong
ตำบลคลองแห	1,212	429	83	37	10	4	-	649	TambonKhleng Hae
ตำบลคลองอยู่ตระเมา	73	7	1	-	3	1	-	61	TambonKhleng U Taphao
ตำบลลุง	82	3	-	1	-	4	6	68	TambonChalung
ตำบลทุ่งใหญ่	160	26	6	1	-	1	1	125	TambonThung Yai
ตำบลทุ่งตำเสา	253	52	6	3	1	3	-	188	TambonThung Tam Sao
ตำบลท่าข้าม	116	11	-	3	1	4	1	96	TambonTha Kham
ตำบลน้ำน้อย	214	25	2	-	-	-	1	186	TambonNam Noi
ตำบลบ้านพรุ	813	238	39	26	11	7	2	490	TambonBan Phru
ตำบลพะตง	441	119	11	8	2	3	5	293	TambonPhatong
อำเภอนาหม่อม	688	111	35	7	4	1	1	529	AmphoeNa Mom
ตำบลนาหม่อม	347	50	18	6	3	-	1	269	TambonNa Mom
ตำบลพิจิตร	110	22	16	1	-	1	-	70	TambonPhichit
ตำบลทุ่งน้มน	98	19	1	-	1	-	-	77	TambonThung Khamin
ตำบลคลองหรั่ง	133	20	-	-	-	-	-	113	TambonKhleng Rang

ตาราง 7 จำนวนสถานประกอบการ จำแนกตามขนาดของสถานประกอบการ (จำนวนลูกจ้าง) อำเภอและตำบล (ต่อ)
TABLE 7 NUMBER OF ESTABLISHMENTS BY SIZE OF ESTABLISHMENT (NUMBER OF EMPLOYEES), AMPHOE AND TAMBON (Cont'd)

อำเภอ/ตำบล	จำนวน สถานประกอบการ Number of establishments	ขนาดของสถานประกอบการ (จำนวนลูกจ้าง) Size of establishment (Number of employees)							Amphoe/Tambon
		ขนาดของสถานประกอบการ (จำนวนลูกจ้าง) Size of establishment (Number of employees)						ไม่มี No	
		1 - 5	6 - 10	11- 25	26 - 50	51 - 200	> 200		
อำเภอควนเนียง	1,103	186	9	6	1	6	1	894	AmphoeKhuang Niang
ตำบลรัษฎา	726	166	7	3	-	-	-	549	TambonRattaphum
ตำบลควนไธ	132	3	-	-	-	-	-	129	TambonKhuang So
ตำบลห้วยลึก	75	1	-	-	-	-	-	74	TambonHuai Luek
ตำบลบางเหรียง	170	16	2	3	1	6	-	142	TambonBang Riang
อำเภอสงขลา	581	112	24	12	9	14	1	409	AmphoeBang Klam
ตำบลบางกล่ำ	73	12	2	-	-	-	-	59	TambonBang Klam
ตำบลท่าช้าง	347	83	22	12	9	14	1	206	TambonTha Chang
ตำบลแม่ทอม	58	4	-	-	-	-	-	54	TambonMae Thom
ตำบลบ้านหาร	103	13	-	-	-	-	-	90	TambonBan Han
อำเภอสิงหนคร	1,879	339	56	13	5	5	5	1,456	AmphoeSinghanakhon
ตำบลสิงโต	355	77	13	1	2	1	1	260	TambonChing Kho
ตำบลสิงหน้อง	539	140	21	7	3	1	-	367	TambonSathing Mo
ตำบลท้านบ	76	-	-	-	-	1	3	72	TambonThamnop
ตำบลรำแดง	49	2	-	-	-	-	-	47	TambonRam Daeng
ตำบลวัดขุน	106	4	2	-	-	2	1	97	TambonWat Khanun
ตำบลชะแล้	87	11	3	-	-	-	-	73	TambonChalae
ตำบลปากรอก	45	2	-	-	-	-	-	43	TambonPak Ro
ตำบลป่าขาด	63	5	1	-	-	-	-	57	TambonPa Khat
ตำบลหัวเขา	248	32	10	3	-	-	-	203	TambonHua Khao
ตำบลบางเขียด	58	10	2	-	-	-	-	46	TambonBang Khiat
ตำบลม่วงงาม	253	56	4	2	-	-	-	191	TambonMuang Ngam
อำเภอคลองหอยโข่ง	698	128	9	9	2	1	-	549	AmphoeKlong Hoi Khong
ตำบลคลองหอยโข่ง	175	16	1	2	-	-	-	156	TambonKlong Hoi Khong
ตำบลทุ่งลาน	167	26	2	2	-	1	-	136	TambonThung Lan
ตำบลโคกม่วง	221	66	1	3	-	-	-	151	TambonKok Muang
ตำบลคลองทาศ	135	20	5	2	2	-	-	106	TambonKlong La

ที่มา : สำนักบริหารและอุตสาหกรรม พ.ศ. 2555 (ข้อมูลพื้นฐาน) จังหวัดสงขลา สำนักงานสถิติแห่งชาติ กระทรวงเทคโนโลยีสารสนเทศและการสื่อสาร
Source : The 2012 Business and Industrial Census (Basic Information) Songkhla Province, National Statistical Office, Ministry of Information and Communication Technology.

ตาราง 8 จำนวนลูกจ้างในสถานประกอบการ จำแนกตามขนาดของสถานประกอบการ (จำนวนคนทำงาน) อำเภอและตำบล
 TABLE 8 NUMBER OF EMPLOYEES IN ESTABLISHMENTS BY SIZE OF ESTABLISHMENT (NUMBER OF PERSONS ENGAGED), AMPHOE AND TAMBON

อำเภอ/ตำบล	จำนวน ลูกจ้าง Number of employees	ขนาดของสถานประกอบการ (จำนวนคนทำงาน) Size of establishment (Number of persons engaged)							Amphoe/Tambon
		1 - 5	6 - 10	11- 25	26 - 50	51 - 200	> 200		
รวม	120,172	21,450	12,412	12,744	6,921	18,613	48,032	Total	
อำเภอเมืองสงขลา	12,108	2,860	1,355	1,711	1,117	1,715	3,350	AmphoeMueang Songkhla	
ตำบลบ่อยาง	6,885	1,611	741	743	468	972	2,350	TambonBo Yang	
ตำบลเขารูปช้าง	2,907	672	268	252	372	743	600	TambonKhao Rup Chang	
ตำบลเกาะเต่า	86	36	11	39	-	-	-	TambonKo Taeco	
ตำบลพะวง	1,308	505	253	305	245	-	-	TambonPhawong	
ตำบลทุ่งหวัง	441	15	26	-	-	-	400	TambonThung Wang	
ตำบลเกาะยอ	481	21	56	372	32	-	-	TambonKo Yo	
อำเภอสทิงพระ	396	185	172	39	-	-	-	AmphoeSathing Phra	
ตำบลละดังพระ	148	86	52	10	-	-	-	TambonCha Thing Phra	
ตำบลกระดังงา	26	6	20	-	-	-	-	TambonKadang-nga	
ตำบลสนามชัย	32	13	5	14	-	-	-	TambonSanam Chai	
ตำบลดีหลวง	27	11	16	-	-	-	-	TambonDi Luang	
ตำบลชุมพล	65	23	27	15	-	-	-	TambonChumphon	
ตำบลคลองรี	5	5	-	-	-	-	-	TambonKhlong Ri	
ตำบลคูต	30	18	12	-	-	-	-	TambonKhu Kut	
ตำบลท่าหิน	-	-	-	-	-	-	-	TambonTha Hin	
ตำบลวัดจันทร์	10	2	8	-	-	-	-	TambonWat Chan	
ตำบลบ่อแดง	22	5	17	-	-	-	-	TambonBo Daeng	
ตำบลบ่อตาน	31	16	15	-	-	-	-	TambonBo Tan	
อำเภอจะนะ	3,279	669	226	253	207	973	951	AmphoeChana	
ตำบลบ้านนา	1,484	329	85	93	-	548	429	TambonBan Na	
ตำบลป่าชิง	71	6	16	20	29	-	-	TambonPa Ching	
ตำบลสะพานไม้แก่น	203	30	37	93	43	-	-	TambonSaphan Mai Kaen	
ตำบลสะกอม	197	17	-	-	-	180	-	TambonSakom	
ตำบลนาหว้า	71	66	5	-	-	-	-	TambonNa Wa	
ตำบลนาทับ	376	5	14	35	-	65	257	TambonNa Thap	
ตำบลน้ำขาว	61	44	15	2	-	-	-	TambonNam Khao	
ตำบลขุนตืดหวาย	9	8	-	1	-	-	-	TambonKhun Tat Wai	
ตำบลท่าหม่อไพร	20	16	4	-	-	-	-	TambonTha Mo Sai	

ตาราง 8 จำนวนลูกจ้างในสถานประกอบการ จำแนกตามขนาดของสถานประกอบการ (จำนวนคนทำงาน) อำเภอและตำบล (ต่อ)
 TABLE 8 NUMBER OF EMPLOYEES IN ESTABLISHMENTS BY SIZE OF ESTABLISHMENT (NUMBER OF PERSONS ENGAGED), AMPHOE AND TAMBON (Cont'd)

อำเภอ/ตำบล	จำนวน ลูกจ้าง Number of employees	ขนาดของสถานประกอบการ (จำนวนคนทำงาน) Size of establishment (Number of persons engaged)							Amphoe/Tambon
		1 - 5	6 - 10	11- 25	26 - 50	51 - 200	> 200		
ตำบลจะโพนง	605	50	10	-	100	180	265	TambonChanong	
ตำบลคู	37	18	10	9	-	-	-	TambonKhu	
ตำบลแค	5	5	-	-	-	-	-	TambonKhae	
ตำบลคลองเป็ยะ	110	55	20	-	35	-	-	TambonKhlong Pla	
ตำบลดลิ่งชัน	30	20	10	-	-	-	-	Tambon Taling Chan	
อำเภอนาหว้า	1,819	862	411	299	-	247	-	AmphoeNa Thawi	
ตำบลนาทวี	1,175	686	287	198	-	4	-	TambonNa Thawi	
ตำบลนาง	69	32	19	18	-	-	-	TambonChang	
ตำบลนาหนองศรี	-	-	-	-	-	-	-	TambonNa Mo Si	
ตำบลคลองทราย	269	15	11	-	-	243	-	TambonKhlong Sai	
ตำบลปลักหนู	2	2	-	-	-	-	-	TambonPlak Nu	
ตำบลท่าประดู่	84	23	6	55	-	-	-	Tambon Tha Pradu	
ตำบลสะท้อน	90	42	33	15	-	-	-	TambonSathon	
ตำบลทับช้าง	89	43	33	13	-	-	-	TambonThap Chang	
ตำบลประกอบ	30	8	22	-	-	-	-	TambonPrakop	
ตำบลคลองขวาง	11	11	-	-	-	-	-	TambonKhlong Kwang	
อำเภอเทพา	915	217	207	39	108	344	-	AmphoeThepha	
ตำบลเทพา	190	79	99	12	-	-	-	TambonThepha	
ตำบลปากบาง	31	12	19	-	-	-	-	TambonPak Bang	
ตำบลเกาะสะบ้า	21	21	-	-	-	-	-	TambonKo Saba	
ตำบลลำไพล	188	30	50	-	29	79	-	TambonLam Phlai	
ตำบลท่าม่วง	84	31	17	-	36	-	-	Tambon Tha Muang	
ตำบลจิ่งใหญ่	318	30	5	-	18	265	-	TambonWang Yai	
ตำบลสะกอม	83	14	17	27	25	-	-	TambonSakom	
อำเภอสะบ้าย้อย	447	41	47	69	50	240	-	AmphoeSaba Yoi	
ตำบลสะบ้าย้อย	122	10	32	-	-	80	-	TambonSaba Yoi	
ตำบลทุ่งโพ	50	-	-	-	50	-	-	Tambon Thung Pho	
ตำบลเจ็ย	-	-	-	-	-	-	-	TambonPlan	
ตำบลบ้านโนนทด	-	-	-	-	-	-	-	TambonBan Not	
ตำบลจะแหง	178	1	5	12	-	160	-	TambonChanae	

ตาราง 8 จำนวนลูกจ้างในสถานประกอบการ จำแนกตามขนาดของสถานประกอบการ (จำนวนคนทำงาน) อำเภอและตำบล (ต่อ)

TABLE 8 NUMBER OF EMPLOYEES IN ESTABLISHMENTS BY SIZE OF ESTABLISHMENT (NUMBER OF PERSONS ENGAGED), AMPHOE AND TAMBON (Cont'd)

อำเภอ/ตำบล	จำนวน ลูกจ้าง Number of employees	ขนาดของสถานประกอบการ (จำนวนคนทำงาน) Size of establishment (Number of persons engaged)							Amphoe/Tambon
		ขนาดของสถานประกอบการ (จำนวนคนทำงาน) Size of establishment (Number of persons engaged)							
		1 - 5	6 - 10	11- 25	26 - 50	51 - 200	> 200		
ตำบลอุหา	37	26	10	1	-	-	-	-	TambonKhuha
ตำบลเขาแดง	4	4	-	-	-	-	-	-	TambonKhao Daeng
ตำบลบาโพย	-	-	-	-	-	-	-	-	TambonBahoi
ตำบลธารคีรี	56	-	-	56	-	-	-	-	TambonThan Khiri
อำเภอระโนด	3,963	432	258	159	-	70	3,044	-	AmphoeRanot
ตำบลระโนด	211	112	64	35	-	-	-	-	TambonRanot
ตำบลคลองแดน	22	18	4	-	-	-	-	-	TambonKhlong Daen
ตำบลตะเครียะ	29	21	8	-	-	-	-	-	TambonTakhria
ตำบลท่าบอน	2,964	43	47	10	-	70	2,794	-	TambonTha Bon
ตำบลบ้านใหม่	59	32	27	-	-	-	-	-	TambonBan Mai
ตำบลบ่อตรุ	-	-	-	-	-	-	-	-	TambonBo Tru
ตำบลปากแตระ	523	105	59	109	-	-	250	-	TambonPak Trae
ตำบลพังยาง	14	5	9	-	-	-	-	-	TambonPhang Yang
ตำบลระวะ	93	60	28	5	-	-	-	-	TambonRawa
ตำบลวัดสน	14	8	6	-	-	-	-	-	TambonWat Son
ตำบลบ้านขาว	15	9	6	-	-	-	-	-	TambonBan Khao
ตำบลแดนสงวน	19	19	-	-	-	-	-	-	TambonDan Sa-nguan
อำเภอกระเสสินธุ์	125	16	18	23	-	68	-	-	AmphoeKrasae Sin
ตำบลเกาะใหญ่	26	8	7	11	-	-	-	-	TambonKo Yai
ตำบลโรง	6	6	-	-	-	-	-	-	TambonRong
ตำบลเจียงแสด	20	2	6	12	-	-	-	-	TambonChoeng Sae
ตำบลกระเสสินธุ์	73	-	5	-	-	68	-	-	TambonKrasae Sin
อำเภอรัษฎา	3,245	320	214	238	239	2,031	204	-	AmphoeRattaphum
ตำบลกำแพงเพชร	2,558	145	134	69	209	1,797	204	-	TambonKamphaeng Phet
ตำบลท่าชะมวง	54	32	22	-	-	-	-	-	TambonTha Chamuang
ตำบลคูหาใต้	80	17	34	29	-	-	-	-	TambonKhuha Tai
ตำบลควนรู	436	55	16	102	29	234	-	-	TambonKuan Ru
ตำบลเขาพระ	117	71	8	38	-	-	-	-	TambonKhao Phra

ตาราง 8 จำนวนลูกจ้างในสถานประกอบการ จำแนกตามขนาดของสถานประกอบการ (จำนวนคนทำงาน) อำเภอและตำบล (ต่อ)

TABLE 8 NUMBER OF EMPLOYEES IN ESTABLISHMENTS BY SIZE OF ESTABLISHMENT (NUMBER OF PERSONS ENGAGED), AMPHOE AND TAMBON (Cont'd)

อำเภอ/ตำบล	จำนวนลูกจ้าง Number of employees	ขนาดของสถานประกอบการ (จำนวนคนทำงาน) Size of establishment (Number of persons engaged)							Amphoe/Tambon
		1 - 5 6 - 10 11- 25 26 - 50 51 - 200 > 200							
		1 - 5	6 - 10	11- 25	26 - 50	51 - 200	> 200		
อำเภอสะเตา	17,233	2,225	1,610	2,057	953	2,814	7,574	AmphoeSadao	
ตำบลสะเตา	2,088	395	200	291	173	371	658	TambonSadao	
ตำบลปริก	4,266	109	51	37	31	278	3,760	TambonPrik	
ตำบลพังงา	2,523	298	184	246	309	776	710	TambonPhang La	
ตำบลสำนักแก้ว	297	96	7	14	9	150	21	TambonSammak Taao	
ตำบลทุ่งหมอ	875	21	4	-	-	200	650	TambonThung Mo	
ตำบลท่าโพธิ์	123	41	9	18	55	-	-	TambonTha Pho	
ตำบลปางแตงเขาร	1,141	276	192	193	31	89	360	TambonPadang Besa	
ตำบลสำนักขาม	5,176	953	957	1,248	277	720	1,021	TambonSammak Kham	
ตำบลเขมมีเกียรติ	744	36	6	10	68	230	394	TambonKhao Mi Kiat	
อำเภอหาดใหญ่	58,025	12,149	6,785	6,907	3,415	7,256	21,513	AmphoeHat Yai	
ตำบลหาดใหญ่	29,857	9,031	4,617	4,723	2,185	3,470	5,831	TambonHat Yai	
ตำบลควนลัง	2,562	487	376	283	25	561	830	TambonKhuan Lang	
ตำบลคูเต่า	124	63	61	-	-	-	-	TambonKhu Tao	
ตำบลคอหงส์	3,106	947	482	474	227	178	798	TambonKho Hong	
ตำบลคลองแห	2,857	754	706	647	296	454	-	TambonKhlong Hae	
ตำบลคลองอู่ตะเภา	273	8	-	10	80	175	-	TambonKhlong U Taphao	
ตำบลฉลุง	2,090	7	-	14	-	712	1,357	TambonChalung	
ตำบลทุ่งใหญ่	3,555	44	36	40	-	135	3,300	TambonThung Yai	
ตำบลทุ่งตำเสา	546	104	52	59	42	289	-	TambonThung Tam Sao	
ตำบลท่าข้าม	988	14	4	51	29	378	512	TambonTha Kham	
ตำบลน้ำน้อย	618	43	25	8	-	-	542	TambonNam Noi	
ตำบลบ้านพรุ	2,922	416	345	460	447	609	645	TambonBan Phru	
ตำบลพะตง	8,527	231	81	138	84	295	7,698	TambonPhatong	
อำเภอนาหม่อม	2,397	164	261	183	175	69	1,545	AmphoeNa Mom	
ตำบลนาหม่อม	2,033	77	113	153	145	-	1,545	TambonNa Mom	
ตำบลพิจิตร	269	31	139	30	-	69	-	TambonPichit	
ตำบลทุ่งน้มน	66	27	9	-	30	-	-	TambonThung Namn	
ตำบลคลองหรีง	29	29	-	-	-	-	-	TambonKhlong Rang	

ตาราง 8 จำนวนลูกจ้างในสถานประกอบการ จำแนกตามขนาดของสถานประกอบการ (จำนวนคนทำงาน) อำเภอและตำบล (ต่อ)
TABLE 8 NUMBER OF EMPLOYEES IN ESTABLISHMENTS BY SIZE OF ESTABLISHMENT (NUMBER OF PERSONS ENGAGED), AMPHOE AND TAMBON (Cont'd)

อำเภอ/ตำบล	จำนวน ลูกจ้าง Number of employees	ขนาดของสถานประกอบการ (จำนวนคนทำงาน) Size of establishment (Number of persons engaged)						Amphoe/Tambon
		ขนาดของสถานประกอบการ (จำนวนคนทำงาน) Size of establishment (Number of persons engaged)						
		1 - 5	6 - 10	11- 25	26 - 50	51 - 200	> 200	
อำเภอควนเนียง	1,291	305	84	120	50	382	350	AmphoeKhuang Niang
ตำบลรัษฎา	750	273	61	66	-	-	350	TambonRattaphum
ตำบลควนไธ	5	5	-	-	-	-	-	TambonKhuang So
ตำบลห้วยลึก	2	2	-	-	-	-	-	TambonHuai Luek
ตำบลบางเหรียง	534	25	23	54	50	382	-	TambonBang Rieng
อำเภอสงขลา	2,795	197	202	192	353	1,621	230	AmphoeBang Klam
ตำบลบางกล่ำ	42	28	14	-	-	-	-	TambonBang Klam
ตำบลท่าช้าง	2,722	142	184	192	353	1,621	230	TambonTha Chang
ตำบลแม่ทอม	7	7	-	-	-	-	-	TambonMae Thom
ตำบลบ้านหาร	24	20	4	-	-	-	-	TambonBan Han
อำเภอสิงหนคร	11,585	612	468	314	195	725	9,271	AmphoeSinghanakorn
ตำบลสิงโต	1,313	138	115	44	85	160	771	TambonChing Kho
ตำบลสิงหน้อง	769	257	189	153	110	60	-	TambonSathing Mo
ตำบลท่าวนบ	7,150	-	-	-	-	150	7,000	TambonThamnop
ตำบลราแดง	8	3	5	-	-	-	-	TambonRam Daeng
ตำบลวีชนวน	1,881	8	18	-	-	355	1,500	TambonWat Khanun
ตำบลชะแล้	41	17	15	9	-	-	-	TambonChalae
ตำบลปากกรอ	9	4	5	-	-	-	-	TambonPak Ro
ตำบลป่าขาด	24	13	11	-	-	-	-	TambonPa Khat
ตำบลหัวเขา	198	59	59	80	-	-	-	TambonHua Khao
ตำบลบางเขียด	30	17	13	-	-	-	-	TambonBang Khiat
ตำบลม่วงงาม	162	96	38	28	-	-	-	TambonMuang Ngam
อำเภอคลองหอยโข่ง	549	196	94	141	60	58	-	AmphoeKhlong Hoi Khong
ตำบลคลองหอยโข่ง	70	25	12	33	-	-	-	TambonKhlong Hoi Khong
ตำบลทุ่งลาน	151	38	25	30	-	58	-	TambonThung Lan
ตำบลโคกม่วง	167	90	35	42	-	-	-	TambonKok Muang
ตำบลคลองตลา	161	43	22	36	60	-	-	TambonKhlong La

ที่มา : สำนักธุรกิจและอุตสาหกรรม พ.ศ. 2555 (ข้อมูลพื้นฐาน) จังหวัดสงขลา สำนักงานสถิติแห่งชาติ กระทรวงเทคโนโลยีสารสนเทศและการสื่อสาร

Source : The 2012 Business and Industrial Census (Basic Information) Songkhla Province, National Statistical Office, Ministry of Information and Communication Technology.

ตาราง 9 จำนวนสถานประกอบการ จำนวนตามการขายสินค้าหรือบริการทางอินเทอร์เน็ต อำเภอและตำบล

TABLE 9 NUMBER OF ESTABLISHMENTS BY SALES OF GOODS VIA INTERNET, AMPHOE AND TAMBON

อำเภอ/ตำบล	จำนวน สถานประกอบการ Number of establishments	การขายสินค้าหรือบริการทางอินเทอร์เน็ต Sales of goods via internet		Amphoe/Tambon
		มี Yes	ไม่มี No	
รวม	43,298	395	42,903	Total
อำเภอเมืองสงขลา	5,587	43	5,544	AmphoeMueang Songkhla
ตำบลบ่อยาง	2,927	29	2,898	TambonBo Yang
ตำบลเขารูปช้าง	1,395	9	1,386	TambonKhao Rup Chang
ตำบลเกาะเต่า	185	-	185	TambonKo Tao
ตำบลพะวง	767	5	762	TambonPhawong
ตำบลทุ่งหวัง	109	-	109	TambonThung Wang
ตำบลเกาะยอ	204	-	204	TambonKo Yo
อำเภอสติงพระ	950	1	949	AmphoeSathing Phra
ตำบลจะทิ้งพระ	193	-	193	TambonCha Thing Phra
ตำบลกระดังงา	61	-	61	TambonKradang-nga
ตำบลสนามชัย	149	-	149	TambonSanam Chai
ตำบลตีหลวง	100	-	100	TambonDi Luang
ตำบลชุมพล	115	-	115	TambonChumphon
ตำบลคลองรี	61	-	61	TambonKhitlong Ri
ตำบลคูขุด	70	-	70	TambonKhu Khut

ตาราง 9 จำนวนสถานประกอบการ จำนวนตามการขายสินค้าหรือบริการทางอินเทอร์เน็ต อำเภอและตำบล (ต่อ)

TABLE 9 NUMBER OF ESTABLISHMENTS BY SALES OF GOODS VIA INTERNET, AMPHOE AND TAMBON (Cont'd)

อำเภอ/ตำบล	จำนวน สถานประกอบการ Number of establishments	การขายสินค้าหรือบริการทางอินเทอร์เน็ต Sales of goods via internet		Amphoe/Tambon
		มี Yes	ไม่มี No	
ตำบลท่าหิน	42	-	42	TambonTha Hin
ตำบลวัดจันทร์	40	-	40	TambonWat Chan
ตำบลป่อแตง	71	-	71	TambonBo Daeng
ตำบลปอดาน	48	1	47	TambonBo Dan
อำเภอจะนะ	2,411	5	2,406	AmphoeChana
ตำบลบ้านนา	811	4	807	TambonBan Na
ตำบลป่าซิง	84	-	84	TambonPa Ching
ตำบลสะพานไม้แก่น	182	-	182	TambonSaphan Mai Kaen
ตำบลสะกอม	87	-	87	TambonSakom
ตำบลนาหว้า	126	-	126	TambonNa Wa
ตำบลนาทับ	176	-	176	TambonNa Thap
ตำบลน้ำขาว	155	-	155	TambonNam Khao
ตำบลขุนตืดหวาย	54	-	54	TambonKhun Tat Wai
ตำบลท่าหม่อไทร	128	-	128	TambonTha Mo Sai
ตำบลจะโหนดง	180	-	180	TambonChanong

ตาราง 9 จำนวนสถานประกอบการ จำนวนตามการขายสินค้าหรือบริการทางอินเทอร์เน็ต อำเภอและตำบล (ต่อ)

TABLE 9 NUMBER OF ESTABLISHMENTS BY SALES OF GOODS VIA INTERNET, AMPHOE AND TAMBON (Cont'd)

อำเภอ/ตำบล	จำนวน สถานประกอบการ Number of establishments	การขายสินค้าหรือบริการทางอินเทอร์เน็ต		Amphoe/Tambon
		Sales of goods via internet		
		มี Yes	ไม่มี No	
ตำบลคู	56	-	56	TambonKhu
ตำบลแค	67	1	66	TambonKhae
ตำบลคลองเปียง	156	-	156	TambonKhlong Pia
ตำบลตลิ่งชัน	149	-	149	TambonTaling Chan
อำเภอนาทวี	1,832	9	1,823	AmphoeNa Thawi
ตำบลนาทวี	902	9	893	TambonNa Thawi
ตำบลนาง	114	-	114	TambonChang
ตำบลนาหมอศรี	24	-	24	TambonNa Mo Si
ตำบลคลองทราย	95	-	95	TambonKhlong Sai
ตำบลปลักหนู	51	-	51	TambonPlak Nu
ตำบลท่าประดู่	89	-	89	TambonTha Pradu
ตำบลสะทอน	191	-	191	TambonSathon
ตำบลทับช้าง	203	-	203	TambonThap Chang
ตำบลประกอบ	100	-	100	TambonPrakop
ตำบลคลองกวาง	63	-	63	TambonKhlong Kwang
อำเภอเทพา	1,358	2	1,356	AmphoeThepha
ตำบลเทพา	433	-	433	TambonThepha
ตำบลปากบาง	77	-	77	TambonPak Bang
ตำบลเกาะสะบ้า	161	1	160	TambonKo Saba

ตาราง 9 จำนวนสถานประกอบการ จำนวนตามการขายสินค้าหรือบริการทางอินเทอร์เน็ต อำเภอและตำบล (ต่อ)

TABLE 9 NUMBER OF ESTABLISHMENTS BY SALES OF GOODS VIA INTERNET, AMPHOE AND TAMBON (Cont'd)

อำเภอ/ตำบล	จำนวน สถานประกอบการ Number of establishments	การขายสินค้าหรือบริการทางอินเทอร์เน็ต		Amphoe/Tambon
		Sales of goods via internet		
		มี Yes	ไม่มี No	
ตำบลลำไพล	217	1	216	Tambon Lam Phlai
ตำบลท่าม่วง	205	-	205	Tambon Tha Muang
ตำบลวังใหญ่	173	-	173	Tambon Wang Yai
ตำบลสะกอม	92	-	92	Tambon Sakom
อำเภอสะบ้าย้อย	913	-	913	Amphoe Saba Yoi
ตำบลสะบ้าย้อย	250	-	250	Tambon Saba Yoi
ตำบลทุ่งพอ	91	-	91	Tambon Thung Pho
ตำบลเปียน	56	-	56	Tambon Pian
ตำบลบ้านโนหนด	79	-	79	Tambon Ban Not
ตำบลจะแหน	87	-	87	Tambon Chanai
ตำบลคูหา	124	-	124	Tambon Khuha
ตำบลเขาแดง	108	-	108	Tambon Khao Daeng
ตำบลบาไทย	74	-	74	Tambon Bahoi
ตำบลธารคีรี	44	-	44	Tambon Than Khiri
อำเภอระโนด	1,530	6	1,524	Amphoe Ranot
ตำบลระโนด	427	1	426	Tambon Ranot
ตำบลคลองแดน	67	-	67	Tambon Khlong Daen
ตำบลตะเครียะ	71	-	71	Tambon Takhria
ตำบลท่าบอน	153	3	150	Tambon Tha Bon

ตาราง 9 จำนวนสถานประกอบการ จำนวนตามการขายสินค้าหรือบริการทางอินเทอร์เน็ต อำเภอและตำบล (ต่อ)

TABLE 9 NUMBER OF ESTABLISHMENTS BY SALES OF GOODS VIA INTERNET, AMPHOE AND TAMBON (Cont'd)

อำเภอ/ตำบล	จำนวน สถานประกอบการ Number of establishments	การขายสินค้าหรือบริการทางอินเทอร์เน็ต		Amphoe/Tambon
		Sales of goods via internet		
		มี Yes	ไม่มี No	
ตำบลบ้านใหม่	62	1	61	TambonBan Mai
ตำบลปอตรุ	139	-	139	TambonBo Tru
ตำบลปากแตร	214	1	213	TambonPak Trae
ตำบลพังยาง	42	-	42	TambonPhang Yang
ตำบลระวะ	158	-	158	TambonRawa
ตำบลวัดสน	92	-	92	TambonWat Son
ตำบลบ้านขาว	64	-	64	TambonBan Khao
ตำบลแดนสงวน	41	-	41	TambonDan Sa-nguan
อำเภอกระเสสินธุ์	335	1	334	AmphoeKrasae Sin
ตำบลเกาะใหญ่	133	-	133	TambonKo Yai
ตำบลไร่	49	-	49	TambonRong
ตำบลเชิงแส	58	-	58	TambonChoeng Sae
ตำบลกระแสดินธุ์	95	1	94	TambonKrasae Sin
อำเภอรัษฎา	1,085	13	1,072	AmphoeRattaphum
ตำบลกำแพงเพชร	417	13	404	TambonKamphaeng Phet
ตำบลท่าชะมวง	142	-	142	TambonTha Chamuang
ตำบลคูหาใต้	135	-	135	TambonKhuha Tai

ตาราง 9 จำนวนสถานประกอบการ จำนวนตามการขายสินค้าหรือบริการทางอินเทอร์เน็ต อำเภอและตำบล (ต่อ)

TABLE 9 NUMBER OF ESTABLISHMENTS BY SALES OF GOODS VIA INTERNET, AMPHOE AND TAMBON (Cont'd)

อำเภอ/ตำบล	จำนวน สถานประกอบการ Number of establishments	การขายสินค้าหรือบริการทางอินเทอร์เน็ต		Amphoe/Tambon
		Sales of goods via internet		
		มี Yes	ไม่มี No	
ตำบลควนรู	152	-	152	TambonKhuang Ru
ตำบลเขาพระ	239	-	239	TambonKhao Phra
อำเภอสะเตกา	5,318	12	5,306	AmphoeSadao
ตำบลสะเตกา	1,027	3	1,024	TambonSadao
ตำบลปริก	523	-	523	TambonPrik
ตำบลพังงา	672	5	667	TambonPhang La
ตำบลสำนักแก้ว	296	-	296	TambonSamnak Taao
ตำบลทุ่งหมอบ	130	-	130	TambonThung Mo
ตำบลท่าโพธิ์	194	-	194	TambonTha Pho
ตำบลป่าตึงเขษาร์	857	2	855	TambonPadang Besa
ตำบลสำนักขาม	1,461	2	1,459	TambonSamnak Kham
ตำบลเขามะมีเกียรติ	158	-	158	TambonKhao Mi Kiat
อำเภอหาดใหญ่	17,030	291	16,739	AmphoeHat Yai
ตำบลหาดใหญ่	10,871	213	10,658	TambonHat Yai
ตำบลควนลัง	1,058	9	1,049	TambonKhuang Lang
ตำบลคูเต่า	162	-	162	TambonKhu Tao
ตำบลคอหงส์	1,575	34	1,541	TambonKho Hong
ตำบลคลองแห	1,212	-	1,212	TambonKhleng Hae
ตำบลคลองคูเต่า	73	-	73	TambonKhleng U Taphao
ตำบลฉลุง	82	-	82	TambonChatlung

ตาราง 9 จำนวนสถานประกอบการ จำนวนตามการขายสินค้าหรือบริการทางอินเทอร์เน็ต อำเภอและตำบล (ต่อ)

TABLE 9 NUMBER OF ESTABLISHMENTS BY SALES OF GOODS VIA INTERNET, AMPHOE AND TAMBON (Cont'd)

อำเภอ/ตำบล	จำนวน สถานประกอบการ Number of establishments	การขายสินค้าหรือบริการทางอินเทอร์เน็ต		Amphoe/Tambon
		Sales of goods via internet		
		มี Yes	ไม่มี No	
ตำบลทุ่งใหญ่	160	-	160	TambonThung Yai
ตำบลทุ่งตาเสา	253	4	249	TambonThung Tam Sao
ตำบลท่าข้าม	116	2	114	TambonTha Kham
ตำบลน้ำน้อย	214	-	214	TambonNam Noi
ตำบลบ้านพรุ	813	29	784	TambonBan Phru
ตำบลพะตง	441	-	441	TambonPhatong
อำเภอหนองม่อม	688	1	687	AmphoeNa Mom
ตำบลนาหม่อม	347	-	347	TambonNa Mom
ตำบลพิจิตร	110	-	110	TambonPhichit
ตำบลทุ่งขมิ้น	98	-	98	TambonThung Khamin
ตำบลคลองทรี	133	1	132	TambonKhlong Rang
อำเภอควนเนียง	1,103	1	1,102	AmphoeKhuang Niang
ตำบลรัษฎา	726	1	725	TambonRattaphum
ตำบลควนไส	132	-	132	TambonKhuang So
ตำบลห้วยลึก	75	-	75	TambonHuai Luek
ตำบลบางเหรียง	170	-	170	TambonBang Riang

ตาราง 9 จำนวนสถานประกอบการ จำแนกตามการขายสินค้าหรือบริการทางอินเทอร์เน็ต อำเภอและตำบล (ต่อ)

TABLE 9 NUMBER OF ESTABLISHMENTS BY SALES OF GOODS VIA INTERNET, AMPHOE AND TAMBON (Cont'd)

อำเภอ/ตำบล	จำนวน สถานประกอบการ Number of establishments	การขายสินค้าหรือบริการทางอินเทอร์เน็ต		Amphoe/Tambon
		Sales of goods via internet		
		มี Yes	ไม่มี No	
อำเภอบางกล่ำ	581	-	581	AmphoeBang Klam
ตำบลบางกล่ำ	73	-	73	TambonBang Klam
ตำบลท่าช้าง	347	-	347	TambonTha Chang
ตำบลบ้านหาร	103	-	103	TambonBan Han
ตำบลแม่athom	58	-	58	TambonMae Thom
อำเภอสิงหนคร	1,879	3	1,876	AmphoeSinghanakhon
ตำบลชิงโค	355	-	355	TambonChing Kho
ตำบลสิงหนมื่อ	539	-	539	TambonSathing Mo
ตำบลท่าบอน	76	-	76	TambonThamnop
ตำบลรำแดง	49	-	49	TambonRam Daeng
ตำบลวัดขนุน	106	2	104	TambonWat Khanun
ตำบลชะแล้	87	-	87	TambonChalae
ตำบลปากกรอ	45	-	45	TambonPak Ro
ตำบลป่าขาด	63	-	63	TambonPa Khat
ตำบลหัวเขา	248	-	248	TambonHua Khao
ตำบลบางเขียด	58	-	58	TambonBang Khat
ตำบลม่วงงาม	253	1	252	TambonMuang Ngam

ตาราง 9 จำนวนสถานประกอบการ จำแนกตามการขายสินค้าหรือบริการทางอินเทอร์เน็ต อำเภอและตำบล (ต่อ)

TABLE 9 NUMBER OF ESTABLISHMENTS BY SALES OF GOODS VIA INTERNET, AMPHOE AND TAMBON (Cont'd)

อำเภอ/ตำบล	จำนวน สถานประกอบการ Number of establishments	การขายสินค้าหรือบริการทางอินเทอร์เน็ต Sales of goods via internet		Amphoe/Tambon
		มี Yes	ไม่มี No	
อำเภอคลองทอยโข่ง	698	7	691	AmphoeKhlong Hoi Khong
ตำบลคลองทอยโข่ง	175	1	174	TambonKhlong Hoi Khong
ตำบลทุ่งลาน	167	-	167	TambonThung Lan
ตำบลโคกม่วง	221	6	215	TambonKhok Muang
ตำบลคลองทลา	135	-	135	TambonKhlong La

ที่มา : สำมะโนธุรกิจและอุตสาหกรรม พ.ศ. 2555 (ข้อมูลพื้นฐาน) จังหวัดสงขลา สำนักงานสถิติแห่งชาติ กระทรวงเทคโนโลยีสารสนเทศและการสื่อสาร

Source : The 2012 Business and Industrial Census (Basic Information) Songkhla Province, National Statistical Office, Ministry of Information and Communication Technology.

ตาราง 10 จำนวนสถานประกอบการ จัดตั้งตามกฎหมาย และกิจกรรมทางเศรษฐกิจ
TABLE 10 NUMBER OF ESTABLISHMENTS BY FORM OF LEGAL ORGANIZATION AND ECONOMIC ACTIVITY

กิจกรรมทางเศรษฐกิจ	จำนวน สถานประกอบการ Number of establishments	รูปแบบการจัดตั้งตามกฎหมาย Form of legal organization						Total	Economic activity
		ส่วนบุคคล Individual proprietor	หุ้นส่วนจำกัด หุ้นส่วนสามัญ นิติบุคคล Juristic partnership	บริษัทจำกัด บริษัทจำกัด (มหาชน) Company limited, Public company limited	ส่วนราชการ รัฐวิสาหกิจ Government, State-enterprises	สหกรณ์ Cooperatives	อื่น ๆ Others		
รวม	43,298	40,614	1,001	1,335	51	88	209	Total	
การขนส่งและการขายปลีก การซ่อมยานยนต์และจักรยานยนต์	3,440	3,166	123	151	-	-	-	- Wholesale and retail trade, repair of motor vehicles and motorcycles	
การขายส่ง	2,295	1,915	120	136	-	12	112	Wholesale trade	
การขายปลีก	18,074	17,315	311	341	9	53	45	Retail trade	
ที่พักแรม บริการอาหารและเครื่องดื่ม	6,685	6,576	29	52	25	1	2	Accommodation, food and beverage service activities	
ข้อมูลข่าวสาร คอมพิวเตอร์ และการสื่อสาร	380	352	3	20	4	1	1	- Information and communication	
กิจกรรมอสังหาริมทรัพย์	1,496	1,424	37	33	2	-	-	- Real estate activities	
กิจกรรมทางวิชาชีพ วิทยาศาสตร์และเทคโนโลยี	412	349	34	28	1	-	-	- Professional, scientific and technical activities	
การให้เช่า บริการท่องเที่ยว และการบริการสนับสนุนอื่น ๆ	987	827	54	105	1	-	-	- Administrative and support service activities	
ศิลปะ ความบันเทิงและนันทนาการ	354	346	3	2	3	-	-	- Arts, entertainment and recreation	
กิจกรรมบริการอื่น ๆ	4,885	4,834	19	30	1	-	1	Other service activities	
การผลิต	3,505	3,010	140	288	2	18	47	Manufacturing	
การจัดการและการบำบัดน้ำเสีย ของเสียและสิ่งปฏิกูล	6	3	1	1	-	-	1	Sewerage, waste management and remediation activities	
การก่อสร้าง	411	292	70	48	1	-	-	- Construction	
การขนส่งทางบก สถานที่เก็บสินค้า	363	204	57	98	1	3	3	- Land transport and storage	
กิจกรรมด้านโรงพยาบาลเอกชน	5	1	-	2	1	-	1	Private hospital activities	

ที่มา : สำมะโนธุรกิจและอุตสาหกรรม พ.ศ. 2555 (ข้อมูลพื้นฐาน) จังหวัดสงขลา สำนักงานสถิติแห่งชาติ กระทรวงเทคโนโลยีสารสนเทศและการสื่อสาร

Source : The 2012 Business and Industrial Census (Basic Information) Songkhla Province, National Statistical Office, Ministry of Information and Communication Technology.

ตาราง 11 จำนวนสถานประกอบการ จำนวนตามรูปแบบการจัดตั้งทางเศรษฐกิจ และกิจกรรมทางเศรษฐกิจ
TABLE 11 NUMBER OF ESTABLISHMENTS BY FORM OF ECONOMIC ORGANIZATION AND ECONOMIC ACTIVITY

กิจกรรมทางเศรษฐกิจ	จำนวน สถานประกอบการ Number of establishments	รูปแบบการจัดตั้งทางเศรษฐกิจ			Form of economic organization			Economic activity
		สำนักงานเดี่ยว Single unit	สำนักงานใหญ่ Head office	สำนักงานสาขา Branch	อื่นๆ Others	Total		
รวม	43,298	41,714	128	971	485	Total		
การขายส่งและการขายปลีก การซ่อมยานยนต์และจักรยานยนต์	3,440	3,250	19	129	42	Wholesale and retail trade; repair of motor vehicles and motorcycles		
การขายส่ง	2,295	2,205	12	68	10	Wholesale trade		
การขายปลีก	18,074	17,512	39	393	130	Retail trade		
ที่พักแรม บริการอาหารและเครื่องดื่ม	6,685	6,477	13	68	127	Accommodation, food and beverage service activities		
ข้อมูลข่าวสาร คอมพิวเตอร์ และการสื่อสาร	380	355	1	18	6	Information and communication		
กิจกรรมอสังหาริมทรัพย์	1,496	1,460	7	18	11	Real estate activities		
กิจกรรมทางวิชาชีพ วิทยาศาสตร์และเทคโนโลยี	412	380	3	23	6	Professional, scientific and technical activities		
การให้เช่า บริการท่องเที่ยว และการบริการสนับสนุนอื่น ๆ	987	907	3	59	18	Administrative and support service activities		
ศิลปะ ความบันเทิงและนันทนาการ	354	341	-	3	10	Arts, entertainment and recreation		
กิจกรรมบริการอื่น ๆ	4,885	4,778	5	34	68	Other service activities		
การผลิต	3,505	3,343	20	94	48	Manufacturing		
การจัดการและการบำบัดน้ำเสีย ของเสียและสิ่งปฏิกูล	6	4	-	2	-	Sewerage, waste management and remediation activities		
การก่อสร้าง	411	389	2	18	2	Construction		
การขนส่งทางบก สถานที่เก็บสินค้า	363	309	4	43	7	Land transport and storage		
กิจกรรมด้านโรงพยาบาลเอกชน	5	4	-	1	-	Private hospital activities		

ที่มา : สัมภาษณ์ธุรกิจและอุตสาหกรรม พ.ศ. 2555 (ข้อมูลพื้นฐาน) จังหวัดสงขลา สำนักงานสถิติแห่งชาติ กระทรวงเทคโนโลยีสารสนเทศและการสื่อสาร

Source : The 2012 Business and Industrial Census (Basic Information) Songkhla Province, National Statistical Office, Ministry of Information and Communication Technology.

ตาราง 12 จำนวนสถานประกอบการ จำนวนตามสัดส่วนของการร่วมลงทุนหรือถือหุ้นของต่างประเทศ และกิจกรรมทางเศรษฐกิจ

TABLE 12 NUMBER OF ESTABLISHMENTS BY PROPORTION OF FOREIGN INVESTMENT OR SHARE HOLDING AND ECONOMIC ACTIVITY

กิจกรรมทางเศรษฐกิจ	จำนวน สถานประกอบการ Number of establishments	ไม่มีต่างประเทศ		สัดส่วนของการร่วมลงทุนหรือถือหุ้น			Economic activity
		จำนวน No foreign's investment or share holding	จำนวน ร่วมลงทุนหรือถือหุ้น Proportion of foreign investment or share holding	รวม			
				< 10%	10 - 50%	> 50%	
รวม	1,335	1,289	46	5	22	19	Total
การขายส่งและการขายปลีก การซ่อมยานยนต์และจักรยานยนต์	151	149	2	-	1	1	1 Wholesale and retail trade; repair of motor vehicles and motorcycles
การขายส่ง	136	134	2	1	-	1	1 Wholesale trade
การขายปลีก	341	338	3	-	1	2	2 Retail trade
ที่พักแรม บริการอาหารและเครื่องดื่ม	52	51	1	-	1	1	- Accommodation, food and beverage service activities
ข้อมูลข่าวสาร คอมพิวเตอร์ และการสื่อสาร	20	20	-	-	-	-	- Information and communication
กิจกรรมอสังหาริมทรัพย์	33	33	-	-	-	-	- Real estate activities
กิจกรรมทางวิชาชีพ วิทยาศาสตร์และเทคโนโลยี	28	28	-	-	-	-	- Professional, scientific and technical activities
การให้เช่า บริการท่องเที่ยว และการบริการสนับสนุนอื่น ๆ	105	105	-	-	-	-	- Administrative and support service activities
ศิลปะ ความบันเทิงและนันทนาการ	2	2	-	-	-	-	- Arts, entertainment and recreation
กิจกรรมบริการอื่น ๆ	30	30	-	-	-	-	- Other service activities
การผลิต	288	252	36	4	17	15	15 Manufacturing
การจัดการและการบำบัดน้ำเสีย ของเสียและสิ่งปฏิกูล	1	1	-	-	-	-	- Sewerage, waste management and remediation activities
การก่อสร้าง	48	48	-	-	-	-	- Construction
การขนส่งทางบก สถานที่เก็บสินค้า	98	97	1	-	1	1	- Land transport and storage
กิจกรรมด้านโรงพยาบาลเอกชน	2	1	1	-	1	1	- Private hospital activities

หมายเหตุ : เฉพาะสถานประกอบการที่มีรูปแบบการจัดตั้งตามกฎหมายเป็นบริษัทจำกัด และบริษัทจำกัด (มหาชน)

Note : Only establishments which were company limited and public company limited.

ที่มา : สำนักทะเบียนธุรกิจและอุตสาหกรรม พ.ศ. 2555 (ข้อมูลพื้นฐาน) จังหวัดสงขลา สำนักงานสถิติแห่งชาติ กระทรวงเทคโนโลยีสารสนเทศและการสื่อสาร

Source : The 2012 Business and Industrial Census (Basic Information) Songkhla Province, National Statistical Office, Ministry of Information and Communication Technology.

ตาราง 13 จำนวนสถานประกอบการ จำแนกตามขนาดของสถานประกอบการ (จำนวนคนทำงาน) และกิจกรรมทางเศรษฐกิจ
 TABLE 13 NUMBER OF ESTABLISHMENTS BY SIZE OF ESTABLISHMENT (NUMBER OF PERSONS ENGAGED) AND ECONOMIC ACTIVITY

กิจกรรมทางเศรษฐกิจ	จำนวน สถานประกอบการ Number of establishments	ขนาดของสถานประกอบการ (จำนวนคนทำงาน) Size of establishment (Number of persons engaged)						Economic activity
		1 - 5	6 - 10	11 - 25	26 - 50	51 - 200	> 200	
		43,298	39,640	2,161	990	228	201	
รวม							Total	
การขายส่งและการขายปลีก การซ่อมยานยนต์และจักรยานยนต์	3,440	3,069	260	79	21	8	3 Wholesale and retail trade; repair of motor vehicles and motorcycles	
การขายส่ง	2,295	1,917	234	90	29	21	4 Wholesale trade	
การขายปลีก	18,074	17,385	450	204	18	10	7 Retail trade	
ที่พักแรม บริการอาหารและเครื่องดื่ม	6,685	5,876	505	219	48	32	5 Accommodation, food and beverage service activities	
ข้อมูลข่าวสาร คอมพิวเตอร์ และการสื่อสาร	380	359	17	3	-	1	- Information and communication	
กิจกรรมอสังหาริมทรัพย์	1,496	1,426	48	17	4	1	- Real estate activities	
กิจกรรมทางวิชาชีพ วิทยาศาสตร์และเทคโนโลยี	412	358	45	8	1	-	- Professional, scientific and technical activities	
การให้เช่า บริการท่องเที่ยว และการบริการสนับสนุนอื่น ๆ	987	871	44	57	8	5	2 Administrative and support service activities	
ศิลปะ ความบันเทิงและนันทนาการ	354	334	15	2	2	1	- Arts, entertainment and recreation	
กิจกรรมบริการอื่น ๆ	4,885	4,744	78	57	5	1	- Other service activities	
การผลิต	3,505	2,796	315	166	67	107	54 Manufacturing	
การจัดการและการบำบัดน้ำเสีย ของเสียและสิ่งปฏิกูล	6	1	3	1	-	1	- Sewerage, waste management and remediation activities	
การก่อสร้าง	411	279	80	40	8	4	- Construction	
การขนส่งทางบก สถานที่เก็บสินค้า	363	225	67	46	17	8	- Land transport and storage	
กิจกรรมด้านโรงพยาบาลเอกชน	5	-	-	1	-	1	3 Private hospital activities	

ที่มา : สำนักธุรกิจและอุตสาหกรรม พ.ศ. 2555 (ข้อมูลพื้นฐาน) จังหวัดสงขลา สำนักงานสถิติแห่งชาติ กระทรวงเทคโนโลยีสารสนเทศและการสื่อสาร

Source : The 2012 Business and Industrial Census (Basic Information) Songkhla Province, National Statistical Office, Ministry of Information and Communication Technology.

ตาราง 14 จำนวนคนทำงานในสถานประกอบการ จำแนกตามขนาดของสถานประกอบการ (จำนวนคนทำงาน) และกิจกรรมทางเศรษฐกิจ
 TABLE 14 NUMBER OF PERSONS ENGAGED IN ESTABLISHMENTS BY SIZE OF ESTABLISHMENT (NUMBER OF PERSONS ENGAGED) AND ECONOMIC ACTIVITY

กิจกรรมทางเศรษฐกิจ	จำนวน คนทำงาน Number of persons engaged	ขนาดของสถานประกอบการ (จำนวนคนทำงาน)							Economic activity
		Size of establishment (Number of persons engaged)							
		1 - 5	6 - 10	11 - 25	26 - 50	51 - 200	> 200		
รวม	189,635	74,805	16,189	15,249	7,918	20,170	55,304	Total	
การขายส่งและการขายปลีก การซ่อมยานยนต์และจักรยานยนต์	11,713	6,541	1,951	1,157	690	548	826	Wholesale and retail trade; repair of motor vehicles and motorcycles	
การขายส่ง	12,669	5,136	1,749	1,431	1,040	2,022	1,291	Wholesale trade	
การขายปลีก	42,386	30,360	3,376	3,098	624	988	3,940	Retail trade	
ที่พักแรม บริการอาหารและเครื่องดื่ม	29,761	12,679	3,663	3,338	1,615	2,834	5,632	Accommodation, food and beverage service activities	
ข้อมูลข่าวสาร คอมพิวเตอร์ และการสื่อสาร	818	582	132	41	-	63	-	Information and communication	
กิจกรรมอสังหาริมทรัพย์	3,301	2,354	347	280	120	200	-	Real estate activities	
กิจกรรมทางวิชาชีพ วิทยาศาสตร์และเทคโนโลยี	1,317	835	332	120	30	-	-	Professional, scientific and technical activities	
การให้เช่า บริการท่องเที่ยว และการบริการสนับสนุนอื่น ๆ	4,959	1,781	350	844	277	521	1,186	Administrative and support service activities	
ศิลปะ ความบันเทิงและนันทนาการ	921	590	117	34	66	114	-	Arts, entertainment and recreation	
กิจกรรมบริการอื่น ๆ	8,293	6,640	596	833	164	60	-	Other service activities	
การผลิต	66,115	6,134	2,429	2,696	2,432	11,276	41,148	Manufacturing	
การจัดการและการบำบัดน้ำเสีย ของเสียและสิ่งปฏิกูล	240	2	23	15	-	200	-	Sewerage, waste management and remediation activities	
การก่อสร้าง	2,688	767	617	619	256	429	-	Construction	
การขนส่งทางบก สถานีเก็บสินค้า	3,010	404	507	724	604	771	-	Land transport and storage	
กิจกรรมด้านโรงพยาบาลเอกชน	1,444	-	-	19	-	144	1,281	Private hospital activities	

ที่มา : สำนักทะเบียนและอุตสาหกรรม พ.ศ. 2555 (ข้อมูลพื้นฐาน) จังหวัดสงขลา สำนักงานสถิติแห่งชาติ กระทรวงเทคโนโลยีสารสนเทศและการสื่อสาร

Source : The 2012 Business and Industrial Census (Basic Information) Songkhla Province, National Statistical Office, Ministry of Information and Communication Technology.

ตาราง 15 จำนวนสถานประกอบการ จำแนกตามขนาดของสถานประกอบการ (จำนวนลูกจ้าง) และกิจกรรมทางเศรษฐกิจ
TABLE 15 NUMBER OF ESTABLISHMENTS BY SIZE OF ESTABLISHMENT (NUMBER OF EMPLOYEES) AND ECONOMIC ACTIVITY

กิจกรรมทางเศรษฐกิจ	จำนวน สถานประกอบการ Number of establishments	ขนาดของสถานประกอบการ (จำนวนลูกจ้าง) Size of establishment (Number of employees)						รวม Total	Economic activity
		1 - 5	6 - 10	11 - 25	26-50	51 - 200	> 200		
การขายส่งและการขายปลีก การซ่อมยานยนต์และจักรยานยนต์	3,440	1,530	167	63	11	7	3	1,659	Wholesale and retail trade; repair of motor vehicles and motorcycles
การขายส่ง	2,295	1,228	139	61	18	18	3	828	Wholesale trade
การขายปลีก	18,074	3,925	265	134	12	10	3	13,725	Retail trade
ที่พักแรม บริการอาหารและเครื่องดื่ม	6,685	2,072	299	150	36	28	4	4,096	Accommodation, food and beverage service activities
ข้อมูลข่าวสาร คอมพิวเตอร์ และการสื่อสาร	380	69	14	2	-	1	-	294	Information and communication
กิจกรรมอสังหาริมทรัพย์	1,496	472	21	15	4	1	-	983	Real estate activities
กิจกรรมทางวิชาชีพ วิทยาศาสตร์และเทคโนโลยี	412	189	23	5	1	-	-	194	Professional, scientific and technical activities
การให้เช่า บริการท่องเที่ยว และการบริการสนับสนุนอื่น ๆ	987	360	49	40	8	4	2	524	Administrative and support service activities
ศิลปะ ความบันเทิงและนันทนาการ	354	100	9	1	2	1	-	241	Arts, entertainment and recreation
กิจกรรมบริการอื่น ๆ	4,885	836	67	29	4	1	-	3,948	Other service activities
การผลิต	3,505	1,194	212	122	59	99	54	1,765	Manufacturing
การจัดการและการบำบัดน้ำเสีย ของเสียและสิ่งปฏิกูล	6	1	2	1	-	1	-	1	Sewerage, waste management and remediation activities
การก่อสร้าง	411	209	60	30	6	4	-	102	Construction
การขนส่งทางบก สถานที่เก็บสินค้า	363	79	64	40	14	7	-	159	Land transport and storage
กิจกรรมด้านโรงพยาบาลเอกชน	5	-	-	1	-	1	3	-	Private hospital activities

ที่มา : สำนักธุรกิจและอุตสาหกรรม พ.ศ. 2555 (ข้อมูลพื้นฐาน) จังหวัดสงขลา สำนักงานสถิติแห่งชาติ กระทรวงเทคโนโลยีสารสนเทศและการสื่อสาร

Source : The 2012 Business and Industrial Census (Basic Information) Songkhla Province, National Statistical Office, Ministry of Information and Communication Technology.

ตาราง 16 จำนวนลูกจ้างในสถานประกอบการ จำแนกตามขนาดของสถานประกอบการ (จำนวนพนักงาน) และกิจกรรมทางเศรษฐกิจ

TABLE 16 NUMBER OF EMPLOYEES IN ESTABLISHMENTS BY SIZE OF ESTABLISHMENT (NUMBER OF PERSONS ENGAGED) AND ECONOMIC ACTIVITY

กิจกรรมทางเศรษฐกิจ	จำนวน ลูกจ้าง Number of employees	ขนาดของสถานประกอบการ (จำนวนคนทำงาน) Size of establishment (Number of persons engaged)					Economic activity	
		1 - 5	6 - 10	11- 25	26 - 50	51 - 200		> 200
รวม	120,172	21,450	12,412	12,744	6,921	18,613	48,032	Total
การขายส่งและการขายปลีก การซ่อมยานยนต์และจักรยานยนต์	7,229	2,778	1,564	989	589	483	826	Wholesale and retail trade; repair of motor vehicles and motorcycles
การขายส่ง	8,072	2,256	1,287	1,096	774	1,700	959	Wholesale trade
การขายปลีก	14,495	6,752	2,507	2,383	431	834	1,588	Retail trade
ที่พักแรม บริการอาหารและเครื่องดื่ม	14,600	3,540	2,758	2,846	1,469	2,670	1,317	Accommodation, food and beverage service activities
ข้อมูลข่าวสาร คอมพิวเตอร์ และการสื่อสาร	326	118	116	29	-	63	-	Information and communication
กิจกรรมอสังหาริมทรัพย์	1,622	806	259	260	116	181	-	Real estate activities
กิจกรรมทางวิชาชีพ วิทยาศาสตร์และเทคโนโลยี	731	340	258	103	30	-	-	Professional, scientific and technical activities
การให้เช่า บริการท่องเที่ยว และการบริการสนับสนุนอื่น ๆ	3,641	667	278	760	274	491	1,171	Administrative and support service activities
ศิลปะ ความบันเทิงและนันทนาการ	447	165	93	13	62	114	-	Arts, entertainment and recreation
กิจกรรมบริการอื่น ๆ	2,609	1,272	485	646	146	60	-	Other service activities
การผลิต	60,108	2,160	1,841	2,347	2,239	10,631	40,890	Manufacturing
การจัดการและการบำบัดน้ำเสีย ของเสียและสิ่งปฏิกูล	230	-	18	14	-	198	-	Sewerage, waste management and remediation activities
การก่อสร้าง	2,134	419	494	561	235	425	-	Construction
การขนส่งทางบก สถานที่เก็บสินค้า	2,484	177	454	678	556	619	-	Land transport and storage
กิจกรรมด้านโรงพยาบาลเอกชน	1,444	-	-	19	-	144	1,281	Private hospital activities

ที่มา : สำนักข้อมูลธุรกิจและอุตสาหกรรม พ.ศ. 2555 (ข้อมูลพื้นฐาน) จังหวัดสงขลา สำนักงานสถิติแห่งชาติ กระทรวงเทคโนโลยีสารสนเทศและการสื่อสาร

Source : The 2012 Business and Industrial Census (Basic Information) Songkhla Province, National Statistical Office, Ministry of Information and Communication Technology.

ตาราง 17 จำนวนสถานประกอบการ จำนวนตามการขายสินค้าหรือบริการทางอินเทอร์เน็ต และกิจกรรมทางเศรษฐกิจ

TABLE 17 NUMBER OF ESTABLISHMENTS BY SALES OF GOODS VIA INTERNET AND ECONOMIC ACTIVITY

กิจกรรมทางเศรษฐกิจ	จำนวน สถานประกอบการ Number of establishments	การขายสินค้าหรือบริการทางอินเทอร์เน็ต Sales of goods via internet		Economic activity
		มี Yes	ไม่มี No	
รวม	43,298	395	42,903	Total
การขายส่งและการขายปลีก การซ่อมยานยนต์และจักรยานยนต์	3,440	29	3,411	Wholesale and retail trade; repair of motor vehicles and motorcycles
การขายส่ง	2,295	19	2,276	Wholesale trade
การขายปลีก	18,074	81	17,993	Retail trade
ที่พักแรม บริการอาหารและเครื่องดื่ม	6,685	45	6,640	Accommodation, food and beverage service activities
ข้อมูลข่าวสาร คอมพิวเตอร์ และการสื่อสาร	380	21	359	Information and communication
กิจกรรมอสังหาริมทรัพย์	1,496	43	1,453	Real estate activities
กิจกรรมทางวิชาชีพ วิทยาศาสตร์และเทคโนโลยี	412	13	399	Professional, scientific and technical activities
การให้เช่า บริการท่องเที่ยว และการบริการสนับสนุนอื่น ๆ	987	36	951	Administrative and support service activities
ศิลปะ ความบันเทิงและนันทนาการ	354	10	344	Arts, entertainment and recreation
กิจกรรมบริการอื่น ๆ	4,885	28	4,857	Other service activities
การผลิต	3,505	49	3,456	Manufacturing
การจัดการและการบำบัดน้ำเสีย ของเสียและสิ่งปฏิกูล	6	1	5	Sewerage, waste management and remediation activities
การก่อสร้าง	411	11	400	Construction
การขนส่งทางบก สถานที่เก็บสินค้า	363	7	356	Land transport and storage
กิจกรรมด้านโรงพยาบาลเอกชน	5	2	3	Private hospital activities

ที่มา : สำนักบริหารธุรกิจและอุตสาหกรรม พ.ศ. 2555 (ข้อมูลพื้นฐาน) จังหวัดสงขลา สำนักงานสถิติแห่งชาติ กระทรวงเทคโนโลยีสารสนเทศและการสื่อสาร

Source : The 2012 Business and Industrial Census (Basic Information) Songkhla Province, National Statistical Office, Ministry of Information and Communication Technology.

ภาคผนวก

ภาคผนวก

1. แนวคิดและคำนิยาม

1.1 สถานประกอบการ

หมายถึง สถานที่หรือบางส่วนของสถานที่ที่มีที่ตั้งที่แน่นอน และมีการดำเนินกิจกรรมทางเศรษฐกิจ ไม่ว่าจะกิจกรรมนั้นจะดำเนินงานโดยบุคคลที่เป็นเจ้าของหรือควบคุมกิจการโดยนิติบุคคลก็ตาม

1.2 กิจกรรมทางเศรษฐกิจ

การจัดทำสำมะโนธุรกิจและอุตสาหกรรม พ.ศ. 2555 ได้จัดจำแนกสถานประกอบการตามการดำเนินกิจกรรมทางเศรษฐกิจ ตามการจัดประเภทมาตรฐานอุตสาหกรรมประเทศไทย ปี 2552 (Thailand Standard Industrial Classification: TSIC-2009) ดังนี้

1) การขายส่ง การขายปลีก การซ่อมแซมยานยนต์และจักรยายนต์ ได้แก่

- การดำเนินกิจกรรมทั้งหมด (ยกเว้นการผลิตและการให้เช่า) ที่เกี่ยวข้องกับยานยนต์และจักรยายนต์ รวมถึงรถบรรทุก เช่น การขายส่ง และขายปลีกยานยนต์ รถจักรยานยนต์ทั้งใหม่และที่ใช้แล้ว รวมทั้งการบำรุงรักษาและการซ่อมแซม การขายอะไหล่ และชิ้นส่วนอุปกรณ์สำหรับยานยนต์และจักรยายนต์ การดำเนินกิจการที่เกี่ยวข้องกับตัวแทนขายส่งหรือขายปลีกยานยนต์ รวมถึง การล้าง การขัดเงายานยนต์ อยู่ซ่อมรถยนต์ ฯลฯ

2) การขายส่ง ได้แก่

- การขายส่งที่ดำเนินงานด้วยตนเองหรือทำโดยได้รับค่าตอบแทนหรือตามสัญญาจ้าง (การขายเพื่อค่าคอมมิชชั่น/ค่านายหน้า) ซึ่งเกี่ยวกับการขายส่งภายในประเทศและระหว่างประเทศ (นำเข้า/ส่งออก)

- การขายส่ง คือ การขายต่อ (การขายสินค้าที่ไม่มีการเปลี่ยนแปลงสภาพสินค้า) สินค้าใหม่และที่ใช้แล้วให้แก่ผู้ขายปลีก หรือการค้าแบบธุรกิจสู่ธุรกิจ เช่น ขายให้กับผู้ใช้ในงานอุตสาหกรรม พาณิชยกรรม สถาบัน หรือผู้ใช้งานในวิชาชีพ หรือขายต่อให้กับผู้ขายส่งรายอื่น ๆ หรือบุคคล/บริษัทที่ทำหน้าที่ตัวแทนหรือนายหน้าซื้อขายสินค้า ประเภทของธุรกิจที่สำคัญ ได้แก่ พ่อค้าขายส่งคือ ผู้ขายส่งที่ดำเนินกิจการซื้อและขายสินค้าของตนเอง เช่น พ่อค้าขายส่ง ผู้แทนจำหน่ายสินค้าอุตสาหกรรม ผู้ส่งสินค้าออก ผู้นำเข้าสินค้า และการรวมกลุ่มสหกรณ์เพื่อซื้อสินค้า สาขาและสำนักงานขาย (ไม่ใช่ร้านค้าปลีก) ซึ่งมีหน่วยผลิตหรือเหมืองแร่ (ที่แยกตัวออกมาต่างหาก) เป็นผู้ควบคุมดูแล โดยมีวัตถุประสงค์เพื่อการจำหน่ายสินค้า และแทบจะไม่เคยส่งสินค้าเพื่อให้โรงงานหรือแหล่งผลิตส่งสินค้าให้โดยตรง ทั้งนี้รวมถึงนายหน้าซื้อขายสินค้า การขายเพื่อค่านายหน้าและตัวแทนจำหน่าย และกลุ่มผู้ประกอบการ ผู้ซื้อและกลุ่มสหกรณ์ซึ่งดำเนินกิจการเกี่ยวข้องกับการจำหน่ายผลิตภัณฑ์เกษตรออกสู่ตลาด ผู้ขายส่งมักทำการรวบรวมสินค้าในปริมาณมากมาคัดแยกขนาดและคัดคุณภาพสินค้า นำสินค้ามาจัดแบ่งและทำการบรรจุหีบห่อใหม่เพื่อจำหน่ายต่อ เช่น ร้านขายยาที่ดำเนินกิจกรรมเก็บสินค้า แห่เย็บ จัดส่ง และจัดวางสินค้า ทำการส่งเสริมการขายให้แก่ลูกค้าและออกแบบฉลาก

3) การขายปลีก ได้แก่

- การนำสินค้าใหม่และสินค้าใช้แล้วมาขายต่อให้แก่ประชาชนทั่วไป (สินค้าที่นำมาขายไม่มีการเปลี่ยนแปลงสภาพ) เพื่อการบริโภคหรือใช้ประโยชน์ส่วนบุคคลหรือครัวเรือน โดยขายสินค้าผ่านทางช่องทางการจำหน่ายต่าง ๆ เช่น ร้านค้า ห้างสรรพสินค้า สหกรณ์ผู้บริโภค ฯลฯ

4) ที่พักแรม บริการอาหารและเครื่องดื่ม ได้แก่

- การบริการที่พักแรมชั่วคราว/ระยะสั้นแก่นักเดินทางและนักท่องเที่ยว รวมถึงการบริการที่พักระยะยาวสำหรับนักเรียน/นักศึกษา พนักงาน และบุคคลอื่นที่คล้ายกัน ซึ่งบางแห่งอาจแบ่งให้บริการเฉพาะที่พัก ขณะที่บางแห่งให้บริการทั้งที่พัก อาหาร และ/หรือสิ่งอำนวยความสะดวกเพื่่อนันทนาการ เช่น โรงแรม โมเต็ล หอพัก ห้องพักภายในบ้าน เกสต์เฮ้าส์ ที่พักแรมเยาวชน ที่พักชั่วคราว เป็นต้น

- กิจกรรมการขายอาหารและเครื่องดื่ม ที่จัดเตรียมไว้พร้อมที่จะบริโภคได้ทันที ไม่ว่าจะป็นร้านอาหารทั่วไป ร้านอาหารแบบบริการตนเอง เช่น ภัตตาคาร คาเฟ่ สถานที่บริการขายอาหารกลางวัน และร้านขายเครื่องดื่ม เป็นต้น

5) ข้อมูลข่าวสาร คอมพิวเตอร์ และการสื่อสาร ได้แก่

- กิจกรรมการจัดพิมพ์จำหน่ายหรือเผยแพร่หนังสือ โบรชัวร์ ใบปลิว พจนานุกรม สารานุกรม แผนที่โลก แผนที่และแผนภูมิ การจัดพิมพ์จำหน่ายหรือเผยแพร่หนังสือพิมพ์ วารสาร และนิตยสาร นามานุกรม รายชื่อและที่อยู่ทางไปรษณีย์ของผู้ที่ได้รับข้อมูลข่าวสารหรือโฆษณาเป็นประจำ รวมถึงการจัดทำซอฟต์แวร์สำเร็จรูป

- กิจกรรมการผลิตภาพยนตร์ทั้งที่ฉายและไม่ได้ฉายในโรงภาพยนตร์ ไม่ว่าจะบนที่กลบบนแผ่นฟิล์ม เทปวีดิทัศน์ หรือดิสก์ เพื่อที่จะนำไปฉายในโรงภาพยนตร์หรือเพื่อออกอากาศทางโทรทัศน์ กิจกรรมสนับสนุน เช่น การลำดับภาพยนตร์ การตัดต่อภาพยนตร์ การพากย์ภาพยนตร์ ฯลฯ การเผยแพร่/จำหน่ายภาพยนตร์ให้แก่อุตสาหกรรมอื่นๆ การฉายภาพยนตร์ รวมถึงการซื้อและขายสิทธิ์การเผยแพร่/จำหน่ายภาพยนตร์

- กิจกรรมการสร้างสรรค์เนื้อหาและการได้มาของสิทธิ์ในการเผยแพร่และการแพร่ภาพกระจายเสียงทางวิทยุ โทรทัศน์ ตามรายการบันเทิง รายการข่าว รายการสนทนา และที่คล้ายกัน การแพร่ภาพกระจายเสียงข้อมูลร่วมกันทั้งทางวิทยุหรือโทรทัศน์ผ่านทางเทคโนโลยีต่างๆ เช่น ทางอากาศ ทางดาวเทียม ทางเครือข่ายเคเบิล หรือทางอินเทอร์เน็ต รวมถึงการผลิตรายการ (ที่มีรูปแบบรายการที่ค่อนข้างจำกัด เช่น รายการข่าว รายการกีฬา รายการเพื่อการศึกษา หรือรายการสำหรับเด็ก) เพื่อให้บุคคลที่สามนำรายการดังกล่าวไปแพร่ภาพกระจายเสียงให้แก่ลูกค้าเฉพาะกลุ่ม ซึ่งเป็นผู้บอกรับเป็นสมาชิกหรือเสียค่าธรรมเนียมเข้าชม

- กิจกรรมโทรคมนาคมและบริการที่เกี่ยวข้อง เช่น การส่งสัญญาณเสียงพูด ข้อมูล ข้อความ เสียง และภาพ ระบบการส่งสัญญาณอาจดำเนินการโดยใช้เทคโนโลยีอย่างใดอย่างหนึ่งหรือหลายอย่างประกอบกัน โดยไม่เกี่ยวข้องกับส่วนของการผลิตข้อมูล

- กิจกรรมการบริการความรู้ความชำนาญทางด้านเทคโนโลยีสารสนเทศ เช่น การเขียนการแก้ไข การทดสอบ การให้ความช่วยเหลือและแก้ไขปัญหาทางด้านซอฟต์แวร์ การวางแผนและการ

ออกแบบระบบคอมพิวเตอร์ ซึ่งประกอบด้วยส่วนของฮาร์ดแวร์ ซอฟต์แวร์ และเทคโนโลยีการสื่อสารรวมเข้าด้วยกัน การจัดการและดำเนินการเกี่ยวกับระบบคอมพิวเตอร์ ณ สถานที่ของลูกค้า และ/หรือ สิ่งอำนวยความสะดวกในการประมวลผลข้อมูล และกิจกรรมด้านวิชาชีพและเทคนิคทางด้านคอมพิวเตอร์อื่นๆ

- กิจกรรมเว็บท่า กิจกรรมการประมวลผลข้อมูล การจัดการและการให้เข้าพื้นที่บนเครื่องแม่ข่าย (web hosting) รวมถึงกิจกรรมอื่นๆ ที่มีวัตถุประสงค์เพื่อการบริการข้อมูลเป็นหลัก

6) กิจกรรมอสังหาริมทรัพย์ ได้แก่

- การซื้อหรือการขายอสังหาริมทรัพย์ การให้เช่าอสังหาริมทรัพย์ การบริการอสังหาริมทรัพย์อื่น ๆ เช่น การประเมินราคาอสังหาริมทรัพย์ หรือทำหน้าที่เป็นผู้จัดการดูแลผลประโยชน์ของคู่สัญญา (escrow agent) ด้านอสังหาริมทรัพย์ อาจดำเนินการโดยมีอสังหาริมทรัพย์เป็นของตนเองหรือเช่าจากผู้อื่นก็ได้ และอาจดำเนินการโดยได้รับค่าตอบแทนหรือสัญญาจ้าง รวมถึงการพัฒนาโครงการก่อสร้างของตนเองเพื่อให้เช่าพื้นที่

7) กิจกรรมทางวิชาชีพ วิทยาศาสตร์และเทคนิค ได้แก่

- การให้คำปรึกษาและการเป็นตัวแทนในคดีแพ่ง คดีอาญาหรือข้อพิพาทด้านแรงงาน รวมถึงการเตรียมเอกสารทางกฎหมาย การตรวจสอบบัญชี การเตรียมงบการเงินและการทำบัญชี

- การให้คำปรึกษาและให้ความช่วยเหลือแก่ธุรกิจและองค์กรอื่น ๆ ทางด้านการบริหารจัดการ เช่น การวางแผนกลยุทธ์และองค์กร การวางแผนทางการเงินและการจัดทำงบประมาณ การกำหนดเป้าหมายและนโยบายทางการตลาด การกำหนดนโยบาย ภารกิจ แผนงานด้านทรัพยากรมนุษย์ การจัดตารางการผลิต และจัดทำแผนควบคุม รวมถึงการควบคุมดูแลและบริหารจัดการหน่วยอื่นๆ ของบริษัทหรือวิสาหกิจเดียวกัน

- การบริการด้านสถาปัตยกรรม วิศวกรรม การจัดทำแบบแปลน การตรวจสอบอาคาร การสำรวจ และการทำแผนที่ รวมถึงการบริการทดสอบทางกายภาพ ทางเคมี และการทดสอบเพื่อการวิเคราะห์ด้านอื่นๆ

- กิจกรรมการวิจัยพื้นฐาน เป็นการศึกษาค้นคว้าในเชิงทฤษฎีหรือเชิงทดลอง การวิจัยประยุกต์ เป็นการศึกษาเพื่อหาความรู้ใหม่ๆ และการทดลองเชิงพัฒนา เป็นการศึกษาอย่างมีระบบ ซึ่งการวิจัยและการพัฒนาเชิงทดลอง มีทางด้านวิทยาศาสตร์ธรรมชาติและวิศวกรรม สังคมศาสตร์และมนุษยศาสตร์

- การสร้างสรรค์งานโฆษณาและการกำหนดรูปแบบงานโฆษณาในนิตยสาร หนังสือพิมพ์ วิทยุ โทรทัศน์ หรือสื่อโฆษณาอื่น ๆ รวมถึงการออกแบบโครงสร้างและสถานที่จัดแสดงโฆษณา

- การให้บริการด้านวิชาชีพ วิทยาศาสตร์ และเทคนิคอื่น ๆ เช่น การตกแต่งภายใน การออกแบบผลิตภัณฑ์ทางอุตสาหกรรม การถ่ายภาพ การแปลเอกสารและล่าม การบริการให้คำปรึกษาด้านสิ่งแวดล้อม ฯลฯ

8) การให้เช่า บริการท่องเที่ยว และการบริการสนับสนุนอื่น ๆ ได้แก่

- การให้เช่ายานยนต์ อุปกรณ์เพื่อการกีฬาและนันทนาการ เครื่องอุปกรณ์การขนส่ง เครื่องจักรและอุปกรณ์อื่น ๆ ของใช้ส่วนบุคคลและของใช้ในครัวเรือน

- กิจกรรมการจ้างงาน ตัวแทนจัดหางาน คัดเลือกนักแสดงภาพยนตร์ โทรทัศน์ และการแสดงอื่น ๆ
- กิจกรรมของตัวแทนธุรกิจท่องเที่ยว การจัดนำเที่ยว การบริการสำรองอื่น ๆ และกิจกรรมมัคคุเทศก์ กิจกรรมการขายตั๋วเข้าชมภาพยนตร์ การแสดงละคร คอนเสิร์ต และการแข่งขันกีฬา
- การบริการระบบรักษาความปลอดภัย บริการยาม และการสืบสวน
- การบริการสนับสนุนทั่วไป เช่น การทำความสะอาดภายในและภายนอกอาคารทุกประเภท เครื่องจักรอุตสาหกรรม รถไฟ รถบัส เครื่องบิน ฯลฯ ตลอดจนการให้บริการดูแลและบำรุงรักษาภูมิทัศน์
- การบริการด้านการบริหาร สนับสนุนการดำเนินงานของสำนักงานและกิจกรรมอื่นๆ ที่สนับสนุนทางธุรกิจ เช่น การจัดประชุมและการสัมมนา การแสดงสินค้า กิจกรรมของตัวแทนจัดเก็บเงิน การบริการข้อมูลเครดิต การบรรจุหีบห่อ กิจกรรมศูนย์บริการลูกค้าทางโทรศัพท์ (call centre) การให้เช่าตู้เก็บเอกสารส่วนตัว (mailbox)

9) ศิลปะ ความบันเทิง และนันทนาการ ได้แก่

- กิจกรรมการสร้างสรรค์ศิลปะ เช่น จิตรกร ช่างปั้น ช่างแกะสลัก ช่างทำพิมพ์ นักเขียน / นักหนังสือพิมพ์อิสระทุกสาขา การแสดงละครเวที คอนเสิร์ต ฯลฯ
- กิจกรรมห้องสมุด กิจกรรมหอจดหมายเหตุ กิจกรรมพิพิธภัณฑ์ สวนพฤกษชาติและสวนสัตว์ แหล่งโบราณสถาน การอนุรักษ์ทางประวัติศาสตร์ ฯลฯ
- การพนันและการเสี่ยงโชค เช่น การขายลอตเตอรี่/สลากกินแบ่งทุกประเภท
- กิจกรรมด้านการนันทนาการ ความบันเทิง และกีฬา เช่น สนามฟุตบอล สนามเทนนิส สระว่ายน้ำ ฯลฯ

10) กิจกรรมบริการอื่นๆ ได้แก่

- การซ่อมและบำรุงรักษาคอมพิวเตอร์และอุปกรณ์ต่อพ่วง อุปกรณ์สื่อสารโทรคมนาคม ของใช้ส่วนบุคคลและของใช้ในครัวเรือน
- กิจกรรมบริการส่วนบุคคลอื่น ๆ เช่น การบริการซักรีดและซักแห้งผลิตภัณฑ์สิ่งทอ และขนสัตว์ การแต่งผมและการเสริมสวยอื่นๆ การทำศพ และกิจกรรมที่เกี่ยวข้อง เป็นต้น

11) การผลิต ได้แก่

การเปลี่ยนรูปวัตถุดิบให้เป็นผลิตภัณฑ์ชนิดใหม่ด้วยเครื่องจักรกลหรือเคมีภัณฑ์ โดยไม่คำนึงถึงว่างานนั้นทำด้วยเครื่องจักรหรือด้วยมือ หรือทำในโรงงาน โรงซ่อม หรือเคหะสถาน หรือผลิตภัณฑ์นั้นจะนำมาขายส่งหรือขายปลีกก็ตาม การประกอบชิ้นส่วนของผลิตภัณฑ์ที่ผลิตขึ้นนับว่าเป็นการผลิตด้วย

12) การจัดการและการบำบัดน้ำเสีย ของเสียและสิ่งปฏิกูล ได้แก่

- การดำเนินการของระบบท่อระบายของเสียหรือการบำบัดสิ่งปฏิกูล โดยการเก็บกัก การบำบัด และการกำจัดน้ำเสียและสิ่งปฏิกูล

- การเก็บ การบำบัด การจำกัด และการขนย้ายของเสียจากชุมชนหรือจากอุตสาหกรรม รวมถึงการดำเนินการเพื่อนำของเสียกลับมาใช้ใหม่
- การบริการบำบัด เช่น การทำความสะอาดอาคารและสถานที่ พื้นดิน น้ำบนพื้นผิวดิน หรือน้ำใต้ดินที่มีสิ่งปนเปื้อน

13) การก่อสร้าง ได้แก่

- กิจกรรมการก่อสร้างทั่วไป และการก่อสร้างเฉพาะทางสำหรับอาคารและงานวิศวกรรมโยธา รวมถึงการก่อสร้างใหม่ การซ่อมแซม การต่อเติม และการดัดแปลง และการรื้อทำลายอาคาร การสร้างโดยประกอบขึ้นส่วนอาคารหรือสิ่งก่อสร้างสำเร็จรูป ณ สถานที่ก่อสร้าง และการก่อสร้างอาคารที่มีลักษณะชั่วคราว หรือสิ่งก่อสร้างด้านวิศวกรรมโยธา อุตสาหกรรมก่อสร้างประกอบด้วยสถานประกอบการที่ดำเนินกิจการดังต่อไปนี้
 - การก่อสร้างอาคาร ทั้งที่เป็นที่อยู่อาศัยและไม่ใช่ที่อยู่อาศัย เช่น บ้านเดี่ยว บ้านอยู่อาศัย แบบหลายครอบครัว อาคารสูง การปรับปรุงอาคาร/สิ่งก่อสร้างเพื่ออยู่อาศัย การประกอบอาคารเพื่ออยู่อาศัย สำเร็จรูป ณ สถานที่ก่อสร้าง โรงงาน โรงพยาบาล โรงเรียน โรงแรม ร้านค้า อาคารสำนักงาน ห้างสรรพสินค้า โรงจอดรถ โกดังสินค้า โรงยิม ฯลฯ
 - งานวิศวกรรมโยธา เช่น ทางหลวง ถนน สะพาน อุโมงค์ ทางรถไฟ สนามบิน ท่าเรือ และโครงการทางน้ำอื่น ๆ ระบบชลประทาน ระบบระบายน้ำ สิ่งอำนวยความสะดวกทางอุตสาหกรรม ท่อส่ง และสายไฟฟ้า สนามกีฬา ซึ่งหมายรวมทั้งการก่อสร้างใหม่ การต่อเติม ดัดแปลง และซ่อมแซมด้วย
 - งานก่อสร้างเฉพาะทาง เช่น ส่วนประกอบของอาคารและงานวิศวกรรมโยธาโดยไม่ได้รับผิดชอบโครงการทั้งหมด งานตอกเสาเข็ม งานฐานราก งานโครงสร้าง งานคอนกรีต งานก่ออิฐ งานก่อหิน งานนั่งร้าน งานมุงหลังคา ติดตั้งลิฟต์ บันไดเลื่อน การรื้อถอน การติดตั้งกระจก การฉาบปูน การทาสี ตกแต่งอาคาร การติดตั้งและปูพื้นด้วยวัสดุต่าง ๆ การขัดพื้น ฯลฯ

14) การขนส่งทางบก สถานที่เก็บสินค้า ได้แก่

- การขนส่งผู้โดยสารทางบกอื่น ๆ ที่มีตารางเวลา และที่ไม่มีตารางเวลา รวมถึงการขนส่งสินค้าทางถนน
- การดำเนินการเกี่ยวกับสิ่งอำนวยความสะดวกในการเก็บสินค้าทุกชนิดและสถานที่เก็บสินค้าทุกประเภท เช่น การดำเนินงานของไซโลเก็บธัญพืช สถานที่เก็บสินค้าแช่เย็น แท็งก์เก็บสินค้า สินค้าประเภทเฟอร์นิเจอร์ รถยนต์ ไม้ซุง ก๊าซและน้ำมัน สารเคมี สิ่งทอ อาหารและผลิตภัณฑ์ทางการเกษตร ฯลฯ ทั้งนี้รวมถึงการเก็บสินค้าในเขตการค้าระหว่างประเทศด้วย

15) กิจกรรมด้านโรงพยาบาลเอกชน ได้แก่

- กิจกรรมของโรงพยาบาลทั่วไปและโรงพยาบาลเฉพาะโรค สถานพักฟื้นสำหรับผู้ป่วย ศูนย์ป้องกันโรค โรงพยาบาลโรคจิต ศูนย์ฟื้นฟู (ที่มีการรักษาทางการแพทย์) สถานพยาบาล
- กิจกรรมที่ให้บริการสำหรับผู้ป่วยในเป็นส่วนใหญ่ และทำการรักษาภายใต้คำแนะนำของแพทย์ ซึ่งประกอบด้วยบริการบริการของคณะแพทย์และผู้ช่วยแพทย์สิ่งอำนวยความสะดวก

ในห้องปฏิบัติการและทางด้านเทคนิค รวมทั้งการบริการทางด้านรังสีวิทยาและวิสัญญีวิทยา สิ่งอำนวยความสะดวกด้านอาหารและด้านอื่น ๆ ของโรงพยาบาล เช่น การบริการด้านห้องฉุกเฉิน

1.3 รูปแบบการจัดตั้งตามกฎหมาย

1) **ส่วนบุคคล** หมายถึง สถานประกอบการที่มีเจ้าของเป็นบุคคลธรรมดาคนเดียวหรือหลายคนรวมกัน และให้หมายรวมถึง ห้างหุ้นส่วนสามัญที่ไม่จดทะเบียนเป็นนิติบุคคลด้วย

2) **ห้างหุ้นส่วนจำกัด (หจก.)** **ห้างหุ้นส่วนสามัญนิติบุคคล (หสน.)** หมายถึง สถานประกอบการที่จัดตั้งขึ้นโดยคณะบุคคลตั้งแต่ 2 คนขึ้นไป รวมหุ้นกันเพื่อประกอบกิจการ และรับผิดชอบร่วมกันโดยจดทะเบียนถูกต้องตามกฎหมาย

3) **บริษัทจำกัด บริษัทจำกัด (มหาชน)**

- **บริษัทจำกัด : (บจก.)** หมายถึง สถานประกอบการที่จัดตั้งขึ้นโดยผู้ริเริ่มคณะหนึ่ง และได้จดทะเบียนถูกต้องตามกฎหมาย โดยมีผู้ริเริ่มดำเนินการอย่างน้อย 7 คนขึ้นไป

- **บริษัทจำกัด (มหาชน) : (บมจ.)** หมายถึง สถานประกอบการที่จัดตั้งขึ้นโดยการจดทะเบียนจัดตั้งบริษัท การควบบริษัท หรือการแปรสภาพบริษัท และวัตถุประสงค์ที่จะขายหุ้นต่อประชาชน โดยมีผู้ริเริ่มดำเนินการตั้งแต่ 15 คนขึ้นไป

4) **ส่วนราชการ รัฐวิสาหกิจ** หมายถึง สถานประกอบการที่รัฐบาลเป็นเจ้าของ หรือมีทุนอยู่ด้วยไม่น้อยกว่าร้อยละ 50 ของทุนทั้งหมด ในที่นี้ให้หมายรวมถึงสถานประกอบการที่ดำเนินการโดยรัฐบาลด้วย

5) **สหกรณ์** หมายถึง สถานประกอบการที่จัดตั้งขึ้นในรูปของสหกรณ์ โดยจดทะเบียนถูกต้องตามกฎหมายว่าด้วยสหกรณ์ โดยมีผู้ก่อตั้งไม่น้อยกว่า 10 คน

6) **อื่น ๆ** หมายถึง สถานประกอบการที่จัดตั้งในรูปแบบอื่น ๆ นอกจากที่กล่าวข้างต้น เช่น มูลนิธิ สโมสร สมาคม กลุ่มแม่บ้าน ชมรมต่างๆ ร้านค้าสาธิต เป็นต้น

1.4 รูปแบบการจัดตั้งทางเศรษฐกิจ

1) **สำนักงานแห่งเดียว** หมายถึง สถานประกอบการที่ไม่มีหน่วยงานย่อยหรือสาขาอื่นใด และไม่เป็นหน่วยงานย่อยหรือสาขาของสถานประกอบการอื่น

2) **สำนักงานใหญ่** หมายถึง สถานประกอบการที่เป็นเจ้าของ และควบคุมกิจการของสถานประกอบการอื่น ที่เป็นสำนักงานสาขาหรือหน่วยงานย่อย

3) **สำนักงานสาขา** หมายถึง สถานประกอบการที่เป็นสาขา หรือหน่วยงานย่อยของสถานประกอบการอื่นที่เป็นสำนักงานใหญ่

4) **อื่น ๆ** หมายถึง สถานประกอบการที่จัดตั้งในรูปแบบอื่น ๆ นอกจากที่กล่าวข้างต้น

1.5 คนทำงาน

หมายถึง คนที่ทำงานในสถานประกอบการทั้งที่ได้รับเงินเดือนและไม่ได้รับเงินเดือนที่สถานประกอบการมีอยู่ตามปกติ รวมทั้งผู้ที่ปกติทำงานอยู่ในสถานประกอบการแห่งนี้ แต่ในวันดังกล่าวไม่ได้มาทำงาน เนื่องจากเจ็บป่วย ลาหยุด พักผ่อน โดยได้รับค่าจ้าง/เงินเดือน **คนทำงานประกอบด้วย**

1) **คนทำงานทั้งสิ้น** ได้แก่ เจ้าของกิจการ หุ้นส่วน หรือสมาชิกในครอบครัวที่ทำงานให้กับสถานประกอบการ ผู้ที่มาฝึกงาน หรือผู้ปฏิบัติงานในสถานประกอบการซึ่งมีจำนวนชั่วโมงทำงานไม่ต่ำกว่าสัปดาห์ละ 20 ชั่วโมง โดยเจ้าของหรือผู้ประกอบการอาจให้เงิน อาหาร เครื่องนุ่งห่ม หรือช่วยเหลือเกื้อกูลอย่างอื่น ๆ แต่ไม่ต้องรับผิดชอบในเรื่องการจ่ายค่าแรงให้ตามกฎหมาย

2) **ลูกจ้าง** ได้แก่ ผู้ที่ปฏิบัติงานให้กับสถานประกอบการ โดยได้รับเงินเดือนหรือค่าจ้างเป็นประจำ ตั้งแต่ระดับบริหาร นักวิชาการ เสมียน พนักงานต่าง ๆ เช่น ผู้จัดการ ผู้อำนวยการ ผู้ปฏิบัติงานในห้องทดลอง พนักงานขาย และลูกจ้างที่ทำงานในกรรมวิธีการผลิต เป็นต้น ค่าจ้างที่ได้รับอาจเป็นรายปักษ์ รายสัปดาห์ รายวัน รายชั่วโมง หรือรายชิ้น ก็ได้ นอกจากนี้ยังรวมถึงผู้ที่สถานประกอบการส่งไปประจำที่สถานประกอบการอื่นด้วย เช่น พนักงานรักษาความปลอดภัย คนทำความสะอาด พนักงานขายตามห้างสรรพสินค้า เป็นต้น

3) **ลูกจ้างเช่า/แรงงานเช่า (Leased Employees)** หมายถึง ลูกจ้างที่ส่งตัวมาจากสำนักจัดหางาน หรือบริษัทที่ดำเนินธุรกิจด้านการจัดหางานเพื่อมาปฏิบัติงานขบวนการผลิตของสถานประกอบการ ลูกจ้างเช่าจะมีชื่อในบัญชีเงินเดือน และรับค่าจ้างเงินเดือนจากบริษัทจัดหางาน **ไม่ใช่**จากสถานประกอบการผู้ใช้ลูกจ้างนั้น ส่วนสถานประกอบการจะจ่ายเป็นค่าบริการให้บริษัทจัดหางาน ซึ่งลูกจ้างเช่าจะเป็นประโยชน์ สำหรับการวิเคราะห์ผลผลิตภาพแรงงาน

ไม่รวมคนทำงาน ดังต่อไปนี้

- (1) ผู้บริหารหรือผู้ถือหุ้นที่ได้รับเบี้ยประชุมเป็นครั้งคราว
- (2) คนทำงานของสถานประกอบการอื่นที่มาปฏิบัติงานประจำที่สถานประกอบการแห่งนี้
- (3) คนทำงานที่รับงานไปทำที่บ้านแล้วนำมาส่งโดยไม่ได้ลงทุนซื้อวัสดุ อุปกรณ์ (แต่ถ้ามีการใช้เครื่องมือส่วนตัวเล็กน้อยได้ เช่น มีด เข็ม ด้าย)
- (4) คนงานที่ทำงานเป็นระยะเวลานาน เช่น ลาไปรับราชการทหาร
- (5) คนที่สถานประกอบการจ้างมาทำงานเฉพาะอย่างเป็นครั้งคราว เช่น กรรมกรที่จ้างมาขนของ พนักงานเดินตลาดหรือตัวแทนขายที่ไม่มีเงินเดือนประจำ

1.6 การขายสินค้าหรือบริการทางอินเทอร์เน็ต

สถานประกอบการที่มีการขายสินค้าหรือบริการให้ลูกค้าผ่านทางอินเทอร์เน็ต หมายถึง การให้ลูกค้าสั่งซื้อ สั่งจองสินค้าหรือบริการผ่านทางอินเทอร์เน็ต (ผ่านทางหน้าเว็บไซต์หรือทาง E-mail) ส่วนการชำระเงินหรือการจัดส่งของจะทำผ่านช่องทางใดก็ได้

2. วิธีการเก็บรวบรวมข้อมูล

การเก็บรวบรวมข้อมูลใช้วิธีส่งเจ้าหน้าที่ ซึ่งเป็นข้าราชการและลูกจ้างของสำนักงานสถิติแห่งชาติ ออกไปทำการสัมภาษณ์เจ้าของ ผู้ประกอบการหรือผู้ที่ได้รับมอบหมายให้ตอบข้อมูล โดยดำเนินการดังนี้

2.1 ขั้นการเก็บรวบรวมข้อมูลพื้นฐาน ระหว่างเดือนมีนาคม – มิถุนายน 2554

2.2 ขั้นการเก็บรวบรวมข้อมูลรายละเอียด ระหว่างเดือนเมษายน – กรกฎาคม 2555

3. การประมวลผลข้อมูล

การประมวลผลข้อมูลพื้นฐานทุกขั้นตอน และการจัดทำรายงานผลระดับจังหวัด ดำเนินการที่สำนักงานสถิติจังหวัด โดยสำนักงานสถิติแห่งชาติในส่วนกลางให้การสนับสนุนทางด้านวิชาการ เช่น การจัดทำโปรแกรมสำหรับการบันทึกข้อมูลและประมวลผลข้อมูล และการจัดทำต้นแบบตารางเสนอผลและรายงานผล เป็นต้น สำหรับข้อมูลพื้นฐานระดับภาคและทั่วประเทศรวมทั้งข้อมูลรายละเอียดเกี่ยวกับการดำเนินงานของสถานประกอบการทำการประมวลผลและจัดทำรายงานที่สำนักงานสถิติแห่งชาติในส่วนกลาง

4. การนำเสนอผลและจัดทำรายงาน

การจัดทำรายงานผลสำมะโนธุรกิจและอุตสาหกรรม พ.ศ. 2555 (ข้อมูลพื้นฐาน) มีดังนี้

4.1 รายงานผลเบื้องต้น จำนวน 7 ฉบับ ประกอบด้วย รายงานผลของกรุงเทพมหานคร ปริมณฑล ภาคกลาง ภาคเหนือ ภาคตะวันออกเฉียงเหนือ ภาคใต้ และทั่วราชอาณาจักร

4.2 รายงานฉบับสมบูรณ์ระดับจังหวัด จำนวน 77 ฉบับ (รวมกรุงเทพมหานคร)

4.3 รายงานฉบับสมบูรณ์ระดับภาคและทั่วราชอาณาจักร จำนวน 6 ฉบับ ประกอบด้วย รายงานผลของ ปริมณฑล ภาคกลาง ภาคเหนือ ภาคตะวันออกเฉียงเหนือ ภาคใต้ และทั่วราชอาณาจักร

คณะผู้จัดทำ CD - ROM

หน่วยงานเจ้าของเรื่อง

**สำนักงานสถิติจังหวัดสงขลา
โทร. 0 7431 1558**

หน่วยงานผลิตและออกแบบ

**กลุ่มบูรณาการข้อมูลสถิติ
สำนักสถิติพยากรณ์
โทร. 0 2141 7494**

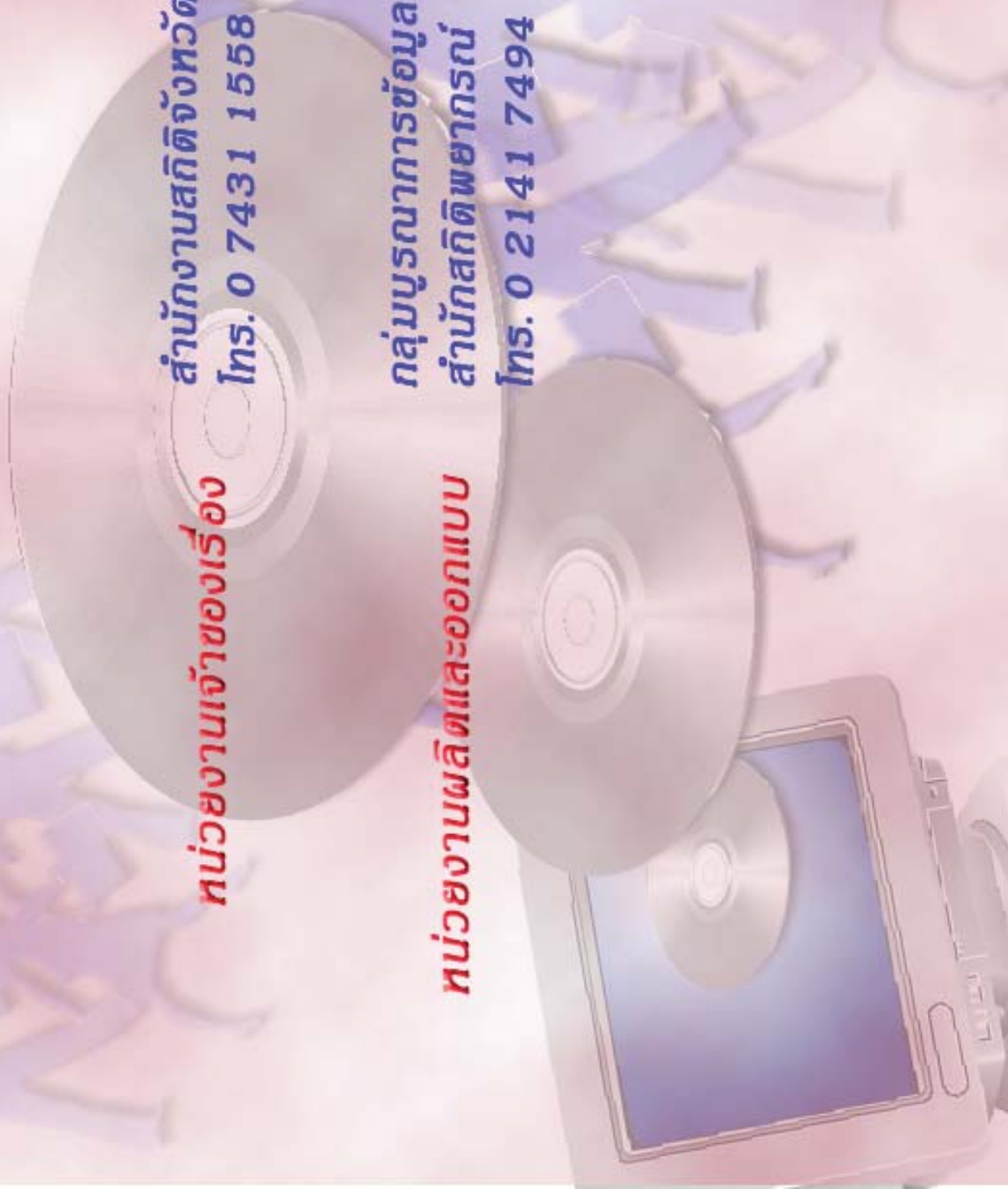

ตารางสถิติในรูปแบบ Format Excel

ตารางสถิติในรูปแบบ Format Excel

- | | |
|----------|---|
| ตาราง 1 | จำนวนสถานประกอบการ จำแนกตามกิจกรรมทางเศรษฐกิจ อำเภอและตำบล |
| ตาราง 2 | จำนวนสถานประกอบการ จำแนกตามรูปแบบการจัดตั้งตามกฎหมาย อำเภอและตำบล |
| ตาราง 3 | จำนวนสถานประกอบการ จำแนกตามรูปแบบการจัดตั้งทางเศรษฐกิจ อำเภอและตำบล |
| ตาราง 4 | จำนวนสถานประกอบการ จำแนกตามสัดส่วนของการร่วมลงทุนหรือถือหุ้นของต่างประเทศ อำเภอและตำบล |
| ตาราง 5 | จำนวนสถานประกอบการ จำแนกตามขนาดของสถานประกอบการ (จำนวนคนทำงาน) อำเภอและตำบล |
| ตาราง 6 | จำนวนคนทำงานในสถานประกอบการ จำแนกตามขนาดของสถานประกอบการ (จำนวนคนทำงาน) อำเภอและตำบล |
| ตาราง 7 | จำนวนสถานประกอบการ จำแนกตามขนาดของสถานประกอบการ (จำนวนลูกจ้าง) อำเภอและตำบล |
| ตาราง 8 | จำนวนลูกจ้างในสถานประกอบการ จำแนกตามขนาดของสถานประกอบการ (จำนวนคนทำงาน) อำเภอและตำบล |
| ตาราง 9 | จำนวนสถานประกอบการ จำแนกตามการขายสินค้าหรือบริการทางอินเทอร์เน็ต อำเภอและตำบล |
| ตาราง 10 | จำนวนสถานประกอบการ จำแนกตามรูปแบบการจัดตั้งตามกฎหมาย และกิจกรรมทางเศรษฐกิจ |
| ตาราง 11 | จำนวนสถานประกอบการ จำแนกตามรูปแบบการจัดตั้งทางเศรษฐกิจ และกิจกรรมทางเศรษฐกิจ |
| ตาราง 12 | จำนวนสถานประกอบการ จำแนกตามสัดส่วนของการร่วมลงทุนหรือถือหุ้นของต่างประเทศ และกิจกรรมทางเศรษฐกิจ |
| ตาราง 13 | จำนวนสถานประกอบการ จำแนกตามขนาดของสถานประกอบการ (จำนวนคนทำงาน) และกิจกรรมทางเศรษฐกิจ |
| ตาราง 14 | จำนวนคนทำงานในสถานประกอบการ จำแนกตามขนาดของสถานประกอบการ (จำนวนคนทำงาน) และกิจกรรมทางเศรษฐกิจ |
| ตาราง 15 | จำนวนสถานประกอบการ จำแนกตามขนาดของสถานประกอบการ (จำนวนลูกจ้าง) และกิจกรรมทางเศรษฐกิจ |
| ตาราง 16 | จำนวนลูกจ้างในสถานประกอบการ จำแนกตามขนาดของสถานประกอบการ (จำนวนคนทำงาน) และกิจกรรมทางเศรษฐกิจ |
| ตาราง 17 | จำนวนสถานประกอบการ จำแนกตามการขายสินค้าหรือบริการทางอินเทอร์เน็ต และกิจกรรมทางเศรษฐกิจ |