



สำมะโนธุรกิจและอุตสาหกรรม พ.ศ. 2555  
ข้อมูลพื้นฐาน  
จังหวัดปัตตานี

THE 2012 BUSINESS AND INDUSTRIAL CENSUS  
BASIC INFORMATION  
PATTANI PROVINCE



สำนักงานสถิติแห่งชาติ  
กระทรวงเทคโนโลยีสารสนเทศและการสื่อสาร  
NATIONAL STATISTICAL OFFICE

MINISTRY OF INFORMATION AND COMMUNICATION TECHNOLOGY



คำนำ

บทสรุปสำหรับผู้บริหาร

สารบัญตาราง

บทที่ 1 บทนำ

- ✦ ความเป็นมา
- ✦ ขอบข่ายและคุ้มครอง
- ✦ รายการข้อมูลที่เก็บรวบรวม
- ✦ วัตถุประสงค์
- ✦ คาบเวลาอ้างอิง
- ✦ ประโยชน์ของข้อมูล

บทที่ 2 ข้อมูลพื้นฐานที่สำคัญของสถานประกอบการ

- ✦ จำนวนสถานประกอบการ
- ✦ กิจกรรมทางเศรษฐกิจ
- ✦ ขนาดของสถานประกอบการ
- ✦ รูปแบบการจัดตั้งตามกฎหมาย
- ✦ รูปแบบการจัดตั้งทางเศรษฐกิจ
- ✦ การมีต่างประเทศร่วมลงทุนหรือถือหุ้น
- ✦ คนทำงานและลูกจ้าง
- ✦ ลูกจ้างเข้า/แรงงานเข้า
- ✦ การขายสินค้าหรือบริการทางอินเทอร์เน็ต

สารบัญตารางสถิติ

ภาคผนวก

คณะผู้จัดทำ CD-ROM

หน่วยงานที่เผยแพร่

ตารางสถิติในรูปแบบ Format Excel

### หน่วยงานเจ้าของเรื่อง

สำนักงานสถิติจังหวัดปัตตานี  
โทรศัพท์ 0 73349 443  
โทรสาร 0 73331 084  
ไปรษณีย์อิเล็กทรอนิกส์ : [pattani@nso.go.th](mailto:pattani@nso.go.th)

### Division-in-Charge

Pattani Provincial Statistical Office  
Tel. : +66 0 73349 443  
Fax : +66 0 73331 084  
E-mail : [pattani@nso.go.th](mailto:pattani@nso.go.th)

### หน่วยงานที่เผยแพร่

สำนักสถิติพยากรณ์  
สำนักงานสถิติแห่งชาติ  
ศูนย์ราชการเฉลิมพระเกียรติ 80 พรรษาฯ  
อาคารรัฐประศาสนภักดี ชั้น 2  
ถนนแจ้งวัฒนะ เขตหลักสี่  
กทม. 10210  
โทรศัพท์ 0 2141 7498  
โทรสาร 0 2143 8132  
ไปรษณีย์อิเล็กทรอนิกส์ : [binfopub@nso.go.th](mailto:binfopub@nso.go.th)

### Distributed by

Statistical Forecasting Bureau,  
National Statistical Office  
The Government Complex,  
Ratthaprasasanabhakti Building, 2<sup>nd</sup> Floor  
Chaeng Watthana Rd., Laksi  
Bangkok 10210  
Tel. : +66 2141 7498  
Fax : +66 2143 8132  
E-mail : [binfopub@nso.go.th](mailto:binfopub@nso.go.th)

### ปีที่จัดพิมพ์

2554

### Published

2010

## คำนำ

เนื่องจากสถานการณ์ทางเศรษฐกิจในปัจจุบัน มีผลทำให้โครงสร้างการดำเนินธุรกิจทางการค้า ธุรกิจทางการบริการ และอุตสาหกรรมการผลิตเปลี่ยนแปลงไปอย่างมาก โดยเฉพาะการผลิตนับเป็น กิจกรรมทางเศรษฐกิจสาขาหนึ่งที่มีบทบาทอย่างมากต่อระบบเศรษฐกิจของประเทศไทย โดยในแต่ละปีมี มูลค่าผลผลิตประมาณ 2 ใน 5 ของผลิตภัณฑ์มวลรวมภายในประเทศ (Gross Domestic Product) และก่อให้เกิดการจ้างงานถึงประมาณ 5.8 ล้านคน ซึ่งจะเห็นได้ว่าโครงสร้างของระบบเศรษฐกิจของ ประเทศขึ้นอยู่กับอุตสาหกรรมผลิตค่อนข้างมาก ประกอบกับปัจจุบันมีการประกอบธุรกิจทั้งทางด้าน การค้า การบริการ และอุตสาหกรรมผลิตใหม่ๆ เกิดขึ้น รวมทั้งการประกอบอุตสาหกรรมขนาดเล็ก และอุตสาหกรรมในครัวเรือน ก็มีบทบาทสำคัญต่อการเจริญเติบโตทางเศรษฐกิจโดยรวมของประเทศ เพิ่มขึ้น ดังนั้นข้อมูลสถิติและสารสนเทศ โครงสร้างพื้นฐานเกี่ยวกับการประกอบธุรกิจดังกล่าวจึงมี ความสำคัญ และจำเป็นสำหรับภาครัฐและเอกชน สำหรับกำหนดนโยบายและวางแผนพัฒนา ด้าน เศรษฐกิจและอุตสาหกรรม ทั้งในระดับประเทศ ระดับจังหวัด เพื่อเพิ่มศักยภาพการแข่งขันในเวทีการค้า โลก

สำนักงานสถิติแห่งชาติ เป็นหน่วยงานที่รับผิดชอบในการจัดเก็บรวบรวมข้อมูลทั้งด้านเศรษฐกิจ และสังคมของประเทศ จึงกำหนดให้มีการจัดทำสำมะโนธุรกิจและอุตสาหกรรมขึ้น เพื่อให้ประเทศมี ข้อมูลสถิติพื้นฐานที่สำคัญ ซึ่งทุกภาคส่วนสามารถใช้ประโยชน์ในการวางแผนพัฒนาประเทศร่วมกัน ในการจัดทำสำมะโนธุรกิจและอุตสาหกรรมครั้งนี้ ได้ดำเนินการเก็บรวบรวมข้อมูลเป็น 2 ขั้นตอนคือ ขั้น การเก็บรวบรวมข้อมูลพื้นฐานของสถานประกอบการทุกประเภท (ดำเนินการในปี 2554) และขั้นการเก็บ รวบรวมข้อมูลรายละเอียดของสถานประกอบการ เฉพาะสถานประกอบการที่ประกอบธุรกิจทางการค้า ธุรกิจทางการบริการ และอุตสาหกรรมการผลิต (ดำเนินการในปี 2555)

รายงานฉบับนี้ เป็นรายงานผลข้อมูลพื้นฐานที่สำคัญของสถานประกอบการเกี่ยวกับขนาด รูปแบบการจัดตั้งตามกฎหมาย รูปแบบการจัดตั้งทางเศรษฐกิจ การร่วมลงทุนหรือถือหุ้นจากต่างประเทศ จำนวนคนทำงาน และลูกจ้างของสถานประกอบการ ที่ประกอบกิจกรรมเกี่ยวกับธุรกิจทางการค้า ธุรกิจ ทางการบริการ การผลิต การก่อสร้าง การขนส่งทางบกและสถานที่เก็บสินค้า กิจกรรมด้านข้อมูลข่าวสาร และการสื่อสาร และโรงพยาบาลเอกชน ที่ตั้งอยู่ใน จังหวัดปัตตานี

สำนักงานสถิติแห่งชาติ ใคร่ขอขอบคุณผู้ประกอบการและผู้เกี่ยวข้องทุกฝ่ายที่ได้ให้ความร่วมมือ ในการให้ข้อมูล ซึ่งเป็นผลให้ทุกภาคส่วนไม่ว่าภาครัฐ เอกชน นักวิชาการ/นักวิจัย และประชาชน ได้มี ข้อมูลสำหรับใช้ในการวางแผนพัฒนาประเทศและพัฒนาธุรกิจและอุตสาหกรรมที่เกี่ยวข้องต่อไป

## บทสรุปสำหรับผู้บริหาร

ในปัจจุบันโครงสร้างการดำเนินธุรกิจทางการค้า ธุรกิจทางการบริการ และอุตสาหกรรมการผลิตเปลี่ยนแปลงอย่างรวดเร็ว มีธุรกิจทั้งทางด้านการค้า การบริการ และอุตสาหกรรมผลิตใหม่ๆ เกิดขึ้น รวมทั้งการประกอบอุตสาหกรรมขนาดเล็ก และอุตสาหกรรมในครัวเรือน ก็มีบทบาทสำคัญต่อการเจริญเติบโตทางเศรษฐกิจโดยรวมของประเทศเพิ่มขึ้น ดังนั้นข้อมูลสถิติและสารสนเทศโครงสร้างพื้นฐานเกี่ยวกับการประกอบธุรกิจดังกล่าว จึงมีความสำคัญและจำเป็นสำหรับภาครัฐและเอกชนใช้ในการกำหนดนโยบายและวางแผนพัฒนาด้านเศรษฐกิจและอุตสาหกรรมทั้งในระดับประเทศ และระดับจังหวัด เพื่อเพิ่มศักยภาพการแข่งขันในเวทีการค้าโลก สำนักงานสถิติแห่งชาติและหน่วยงานหลักด้านเศรษฐกิจของประเทศ ได้แก่ สำนักงานเศรษฐกิจอุตสาหกรรม สำนักงานคณะกรรมการพัฒนาการเศรษฐกิจและสังคมแห่งชาติ ธนาคารแห่งประเทศไทย และกระทรวงพาณิชย์ เห็นควรให้มีการจัดทำสำมะโน เพื่อให้ประเทศมีข้อมูลสถิติพื้นฐานที่สำคัญ ซึ่งทุกภาคส่วนสามารถใช้ประโยชน์ในการวางแผนพัฒนาประเทศร่วมกัน

สำนักงานสถิติแห่งชาติ ได้จัดทำสำมะโนธุรกิจทางการค้าและธุรกิจทางการบริการ มาแล้ว 3 ครั้ง ในปี 2509 2531 และ 2545 และจัดทำสำมะโนอุตสาหกรรม มาแล้ว 3 ครั้งเช่นกัน ในปี 2507 2540 และ 2550 ในปี 2555 ครบรอบ 10 ปี การทำสำมะโนธุรกิจทางการค้าและธุรกิจทางการบริการ และครบรอบ 5 ปี การทำสำมะโนอุตสาหกรรม สำนักงานสถิติแห่งชาติจึงได้บูรณาการการจัดทำสำมะโนดังกล่าวไปพร้อมกันภายใต้ชื่อ “โครงการสำมะโนธุรกิจและอุตสาหกรรม พ.ศ. 2555”

ในการจัดทำสำมะโนธุรกิจและอุตสาหกรรมครั้งนี้ ได้ดำเนินการเก็บรวบรวมข้อมูลเป็น 2 ขั้นตอน คือ ขั้นการเก็บรวบรวมข้อมูลพื้นฐานของสถานประกอบการทุกประเภท และขั้นการเก็บรวบรวมข้อมูลรายละเอียดของสถานประกอบการเฉพาะสถานประกอบการที่ประกอบธุรกิจทางการค้า ธุรกิจทางการบริการ และอุตสาหกรรมการผลิต สำหรับ

ข้อมูลที่น่าเสนอในรายงานฉบับนี้เป็นผลการเก็บรวบรวมข้อมูลพื้นฐานของสถานประกอบการ ซึ่งดำเนินการเก็บรวบรวมข้อมูลระหว่างเดือนมีนาคม - มิถุนายน พ.ศ. 2554 ข้อมูลที่น่าเสนอเป็นข้อมูลพื้นฐานของสถานประกอบการที่มีคนทำงานตั้งแต่ 1 คนขึ้นไป ที่ประกอบกิจกรรมทางเศรษฐกิจ ตามการจำแนกประเภทมาตรฐานอุตสาหกรรมประเทศไทย ปี 2552 (Thailand Standard Classification : TSIC-2009) ได้แก่ ธุรกิจทางการค้า ธุรกิจทางการบริการ การผลิต การก่อสร้าง การขนส่งทางบกและสถานที่เก็บสินค้า กิจกรรมด้านข้อมูลข่าวสารและการสื่อสาร และกิจกรรมด้านโรงพยาบาลเอกชน ที่ตั้งอยู่ใน จังหวัดปัตตานี สรุปได้ดังนี้

### 1. จำนวนสถานประกอบการ

จังหวัดปัตตานี มีสถานประกอบการทั้งสิ้น 16,244 แห่ง ในจำนวนนี้เป็นการขายส่งและการขายปลีก การซ่อมยานยนต์ และจักรยานยนต์ ร้อยละ 6.5 กิจกรรมบริการอื่นๆ ร้อยละ 5.2 การผลิต ร้อยละ 19.8 การขายส่ง ร้อยละ 5.3 การขายปลีก ร้อยละ 38.4 ที่พักแรม บริการอาหารและเครื่องดื่ม ร้อยละ 16.6 และอื่นๆ ร้อยละ 8.2 (แผนภูมิ ก)

แผนภูมิ ก ร้อยละของสถานประกอบการ จำแนกตามกิจกรรมทางเศรษฐกิจ

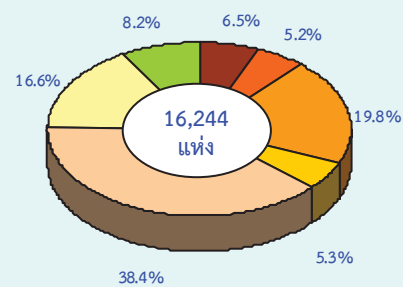

- การขายส่งและการขายปลีก การซ่อมยานยนต์ และจักรยานยนต์
- กิจกรรมบริการอื่นๆ
- การผลิต
- การขายส่ง
- การขายปลีก
- ที่พักแรม บริการอาหารและเครื่องดื่ม
- อื่นๆ

## 2. ขนาดของสถานประกอบการ

จากสถานประกอบการทั้งสิ้น 16,244 แห่ง ส่วนใหญ่ ร้อยละ 98.9 เป็นสถานประกอบการที่มีคนทำงาน 1-15 คน ร้อยละ 1.2 ที่มีคนทำงานตั้งแต่ 16 คนขึ้นไป (แผนภูมิ ข)

แผนภูมิ ข จำนวนสถานประกอบการ จำแนกตามขนาดของสถานประกอบการ (จำนวนคนทำงาน)

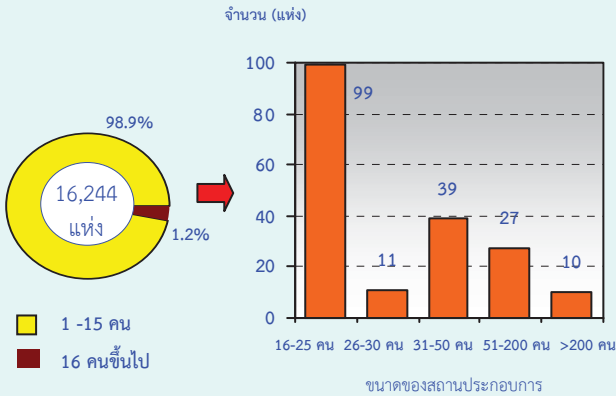

## 3. รูปแบบการจัดตั้งตามกฎหมาย

สำหรับรูปแบบการจัดตั้งตามกฎหมาย พบว่าสถานประกอบการส่วนใหญ่ ร้อยละ 97.4 มีรูปแบบการจัดตั้งตามกฎหมายเป็นส่วนบุคคล บริษัทจำกัด บริษัทจำกัด (มหาชน) ร้อยละ 0.8 ห้างหุ้นส่วนสามัญนิติบุคคล ห้างหุ้นส่วนจำกัด ร้อยละ 1.1 และส่วนราชการ รัฐวิสาหกิจ สหกรณ์ และอื่น ๆ ร้อยละ 0.7 (แผนภูมิ ค)

แผนภูมิ ค ร้อยละของสถานประกอบการ จำแนกตามรูปแบบการจัดตั้งตามกฎหมาย

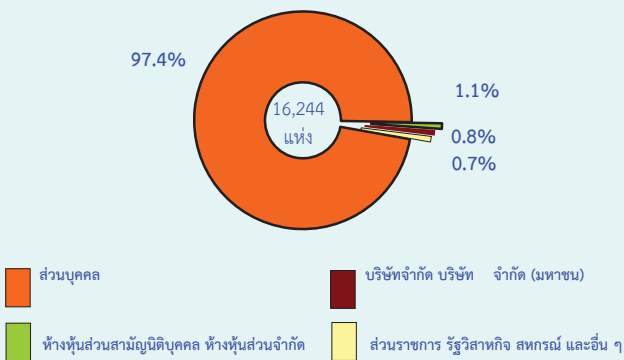

## 4. รูปแบบการจัดตั้งทางเศรษฐกิจ

ส่วนรูปแบบการจัดตั้งทางเศรษฐกิจ พบว่า ร้อยละ 99.1 เป็นสำนักงานแห่งเดียว ร้อยละ 0.2 สำนักงานใหญ่ ร้อยละ 0.7 สำนักงานสาขา และอื่นๆ ร้อยละ 0.2 (ตาราง ก)

ตาราง ก จำนวนและร้อยละของสถานประกอบการ จำแนกตามรูปแบบการจัดตั้งทางเศรษฐกิจ

รูปแบบการจัดตั้งทางเศรษฐกิจ	จำนวน	ร้อยละ
สำนักงานแห่งเดียว	16,103	99.1
สำนักงานใหญ่	31	0.2
สำนักงานสาขา	110	0.7
รวม	16,244	100.0

## 5. การมีต่างประเทศร่วมลงทุนหรือถือหุ้น

จากสถานประกอบการทั้งสิ้น 16,244 แห่งในจังหวัดปัตตานี พบว่า มีเพียง 1 แห่ง ที่มีต่างประเทศร่วมลงทุนหรือถือหุ้น

## 6. จำนวนคนทำงาน และลูกจ้าง

สำหรับจำนวนคนทำงานและลูกจ้างในสถานประกอบการ พบว่า

การขายส่งและการขายปลีก การซ่อมยานยนต์และจักรยายนต์ มีคนทำงานทั้งสิ้น 2,795 คน ในจำนวนนี้เป็นลูกจ้าง 1,542 คน

การขายส่ง มีคนทำงานทั้งสิ้น 2,473 คน ในจำนวนนี้เป็นลูกจ้าง 1,186 คน

การขายปลีก มีคนทำงานทั้งสิ้น 11,445 คน ในจำนวนนี้เป็นลูกจ้าง 2,984 คน

ที่พักแรม บริการอาหารและเครื่องดื่ม มีคนทำงานทั้งสิ้น 5,879 คน ในจำนวนนี้เป็นลูกจ้าง 1,859 คน

ศิลปะ ความบันเทิง และนันทนาการ มีคนทำงานทั้งสิ้น 170 คน ในจำนวนนี้เป็นลูกจ้าง 49 คน

กิจกรรมบริการอื่นๆ มีคนทำงานทั้งสิ้น 1,204 คน ในจำนวนนี้เป็นลูกจ้าง 250 คน

การผลิต มีคนทำงานทั้งสิ้น 15,774 คน ในจำนวนนี้เป็นลูกจ้าง 11,369 คน

การก่อสร้าง มีคนทำงานทั้งสิ้น 1,919 คน ในจำนวนนี้เป็นลูกจ้าง 1,497 คน

อื่นๆ มีคนทำงานทั้งสิ้น 2,142 คน ในจำนวนนี้เป็นลูกจ้าง 1,002 คน

แผนภูมิ ง จำนวนคนทำงานและลูกจ้างของสถานประกอบการ จำแนกตามกิจกรรมทางเศรษฐกิจ

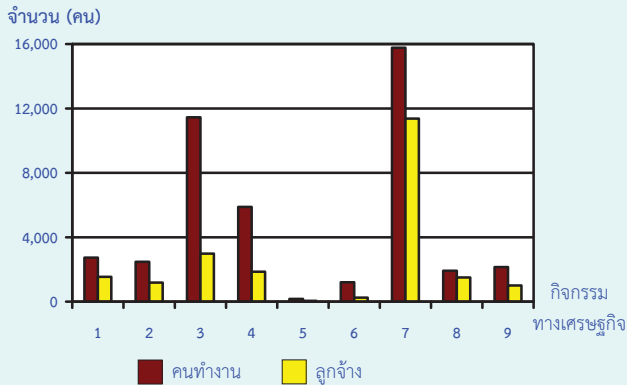

- 1 การขายส่งและการขายปลีก การซ่อมยานยนต์ และจักรยานยนต์
- 2 การขายส่ง
- 3 การขายปลีก
- 4 ที่พักแรม บริการอาหารและเครื่องดื่ม
- 5 ศิลปะ ความบันเทิง และนันทนาการ
- 6 กิจกรรมบริการอื่นๆ
- 7 การผลิต
- 8 การก่อสร้าง
- 9 อื่นๆ

คนทำงาน หมายถึง เจ้าของกิจการหรือหุ้นส่วนที่ทำงานโดยไม่ได้รับค่าจ้าง เงินเดือน และลูกจ้าง

จำนวนคนทำงาน จำแนกตามขนาดสถานประกอบการ พบว่า จากคนทำงานทั้งสิ้น 43,742 คน ทำงานในสถานประกอบการขนาด 1-15 คน มากที่สุด คือ 31,269 คน หรือร้อยละ 71.5 ที่เหลือกระจายไปตามสถานประกอบการขนาดอื่นๆ

จำนวนลูกจ้าง จำแนกตามขนาดสถานประกอบการ พบว่า จากลูกจ้างทั้งสิ้น 21,738 คน ทำงานในสถานประกอบการขนาด 1-15 คน มากที่สุด คือ 9,906 คนหรือร้อยละ 45.6 ขนาดมากกว่า 200 คน คือ 5,884 คน หรือร้อยละ 27.1 และขนาด 51-200 คน 2,527 คน หรือร้อยละ 11.6 ที่เหลือกระจายไปตามสถานประกอบการขนาดอื่นๆ

แผนภูมิ จ จำนวนคนทำงานและลูกจ้าง ของสถานประกอบการ จำแนกตามขนาดของสถานประกอบการ (จำนวนคนทำงาน)

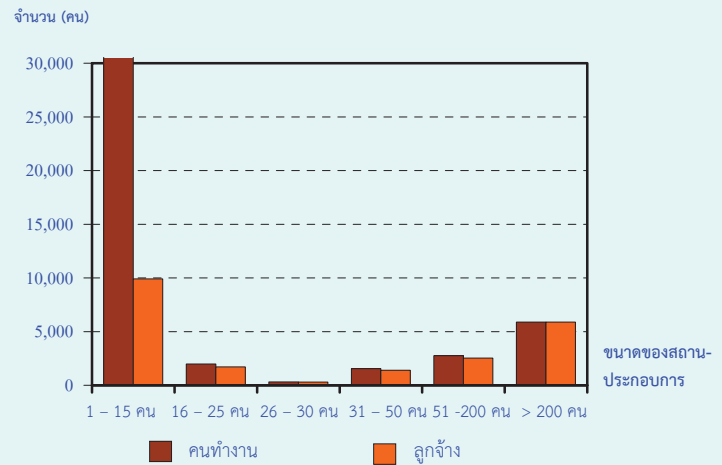

คนทำงาน หมายถึง เจ้าของกิจการหรือหุ้นส่วนที่ทำงานโดยไม่ได้รับค่าจ้าง เงินเดือน และลูกจ้าง

## 7. การขายสินค้าหรือบริการทางอินเทอร์เน็ต

จากสถานประกอบการ ทั้งสิ้น 16,244 แห่ง มีเพียง 13 แห่งที่มีการขายสินค้าหรือบริการทางอินเทอร์เน็ต ส่วนใหญ่เป็นสถานประกอบการประเภทการผลิต 4 แห่งที่เหลือกระจายไปตามกิจกรรมอื่นๆ (แผนภูมิ ฉ)

แผนภูมิ ฉ จำนวนสถานประกอบการที่มีการขายสินค้าทางอินเทอร์เน็ต จำแนกตามกิจกรรมทางเศรษฐกิจ

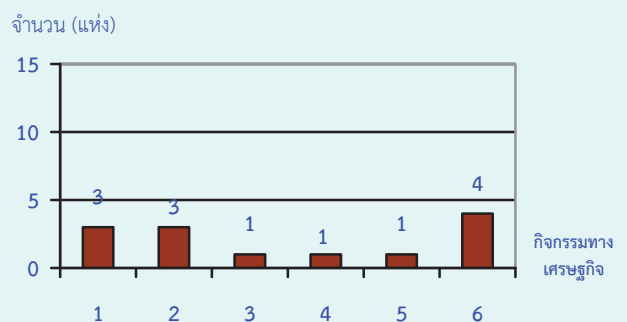

- 1.การขายส่งและการขายปลีก การซ่อมแซมยานยนต์ และจักรยานยนต์
- 2.การขายปลีก
- 3.ที่พักแรม บริการอาหารและเครื่องดื่ม
- 4.ข้อมูลข่าวสาร คอมพิวเตอร์ และการสื่อสาร
- 5.การให้เช่า บริการท่องเที่ยว และการบริการสนับสนุนอื่นๆ
- 6.การผลิต

## สารบัญตาราง

- ตาราง ก จำนวนและร้อยละของสถานประกอบการ จำแนกตามอำเภอ
- ตาราง ข จำนวนและร้อยละของสถานประกอบการ จำแนกตามกิจกรรมทางเศรษฐกิจ
- ตาราง ค จำนวนและร้อยละของสถานประกอบการ จำแนกตามกิจกรรมทางเศรษฐกิจ และขนาดของสถานประกอบการ (จำนวนคนทำงาน)
- ตาราง ง จำนวนและร้อยละของสถานประกอบการ จำแนกตามลักษณะของสถานประกอบการ
- ตาราง จ จำนวนและร้อยละของคนทำงานและลูกจ้าง จำแนกตามขนาดของสถานประกอบการ และกิจกรรมทางเศรษฐกิจ
- ตาราง ฉ จำนวนและร้อยละของลูกจ้างเช่า/แรงงานเช่าของสถานประกอบการ อุตสาหกรรมการผลิต จำแนกตามขนาดของสถานประกอบการ (จำนวนคนทำงาน) และหมวดย่อยอุตสาหกรรม
- ตาราง ช จำนวนและร้อยละของสถานประกอบการ ที่มีการขายสินค้าหรือบริการทางอินเทอร์เน็ต จำแนกตามกิจกรรมทางเศรษฐกิจ



# บทที่ 1

## บทนำ

### 1.1 ความเป็นมา

สำนักงานสถิติแห่งชาติได้จัดทำสำมะโนธุรกิจทางการค้าและธุรกิจทางการบริการ และสำมะโนอุตสาหกรรมทุก 10 ปี ตามข้อเสนอแนะขององค์การสหประชาชาติ เพื่อให้ประเทศมีข้อมูลพื้นฐานที่สำคัญทางด้านธุรกิจทางการค้า ธุรกิจทางการบริการ และอุตสาหกรรม การผลิตมาอย่างต่อเนื่อง โดยสำมะโนธุรกิจทางการค้า และธุรกิจทางการบริการได้จัดทำมาแล้ว 3 ครั้ง ในปี 2509 2531 และ 2545 และจัดทำสำมะโนอุตสาหกรรมมาแล้ว 3 ครั้ง เช่นกัน ในปี 2507 2540 และ 2550

สืบเนื่องมาจากปัจจุบันโครงสร้างการผลิตของประเทศไทยมีการเปลี่ยนแปลงรวดเร็ว ทำให้หน่วยงานหลักด้านเศรษฐกิจของประเทศไทยได้แก่สำนักงานเศรษฐกิจอุตสาหกรรม สำนักงานคณะกรรมการพัฒนาการเศรษฐกิจและสังคมแห่งชาติ ธนาคารแห่งประเทศไทยและกระทรวงพาณิชย์ ซึ่งเป็นผู้ใช้ข้อมูลหลัก มีความจำเป็นต้องใช้ข้อมูลจากการสำมะโน เพื่อใช้ในการวิเคราะห์และติดตามสถานการณ์การเปลี่ยนแปลงและคาดการณ์แนวโน้มในอนาคตของการดำเนินธุรกิจและอุตสาหกรรมของประเทศและภูมิภาค โดยได้ส่งข้อเสนอขอให้สำนักงานสถิติแห่งชาติจัดทำข้อมูลสำมะโนอุตสาหกรรมจากทุกระยะ 10 ปี เป็นทุกระยะ 5 ปี ประกอบกับปัจจุบันประเทศต่างๆ ส่วนใหญ่ได้มีการจัดทำสำมะโนด้านเศรษฐกิจทุก 5 ปี สำนักงานสถิติแห่งชาติจึงได้วางแผนปรับการจัดทำสำมะโนอุตสาหกรรมเป็นประจำทุก 5 ปี โดยจะเริ่มดำเนินการในปี 2555

สำหรับในปี 2555 ครบรอบ 10 ปี การทำสำมะโนธุรกิจทางการค้าและธุรกิจทางการบริการ และครบรอบ 5 ปี การทำสำมะโนอุตสาหกรรม สำนักงานสถิติแห่งชาติจึงได้บูรณาการการจัดทำ สำมะโนดังกล่าวไปพร้อมกัน

ภายใต้ชื่อ “โครงการสำมะโนธุรกิจและอุตสาหกรรม พ.ศ.2555” โดยกำหนดแผนดำเนินการเก็บรวบรวม ข้อมูลเป็น 2 ขั้นตอน คือ ขั้นการเก็บรวบรวมข้อมูลพื้นฐานของสถานประกอบการทุกประเภท และขั้นการเก็บรวบรวมข้อมูลรายละเอียดของสถานประกอบการเฉพาะสถานประกอบการที่ประกอบธุรกิจทางการค้า ธุรกิจทางการบริการ และอุตสาหกรรมการผลิต

### 1.2 วัตถุประสงค์

1.2.1 เพื่อเก็บรวบรวมข้อมูลพื้นฐานที่แสดงให้เห็นโครงสร้าง และการกระจายตัวของสถานประกอบการประเภทต่างๆ เช่น สถานประกอบการธุรกิจทางการค้า ธุรกิจทางการบริการ อุตสาหกรรมการผลิต การก่อสร้าง การขนส่งทางบก สถานที่เก็บสินค้า กิจกรรมด้านข้อมูลข่าวสารและการสื่อสาร และโรงพยาบาลเอกชน เป็นต้น

1.2.2 เพื่อเก็บรวบรวมรายละเอียดการดำเนินงานของสถานประกอบการเกี่ยวกับจำนวน และขนาดของสถานประกอบการ ประเภทธุรกิจ และอุตสาหกรรม จำนวนคนทำงาน ลูกจ้าง ค่าตอบแทนแรงงาน มูลค่าซื้อสินค้ามาจำหน่าย หรือให้บริการ ต้นทุนการผลิต ค่าใช้จ่ายในการดำเนินงาน มูลค่าขายผลผลิตและรายรับ ส่วนเปลี่ยนแปลงของวัตถุดิบและสินค้าคงเหลือ และมูลค่าสินทรัพย์ถาวรของสถานประกอบการ เป็นต้น

### 1.3 ขอบข่ายและคัมรวม

*ขอบข่าย* ในการเก็บรวบรวมข้อมูลพื้นฐาน ได้แก่ สถานประกอบการทั่วประเทศที่ประกอบกิจกรรมทางเศรษฐกิจ ตามการจัดประเภทมาตรฐานอุตสาหกรรมประเทศไทย ปี 2552 (Thailand Standard Industrial Classification: TSIC-2009) ดังนี้

- ธุรกิจทางการค้าและธุรกิจทางการบริการ

- การผลิต
- การก่อสร้าง
- การขนส่งทางบก และสถานที่เก็บสินค้า
- กิจกรรมด้านข้อมูลข่าวสารและการสื่อสาร
- โรงพยาบาลเอกชน

**ไม่รวม :** แผงลอยในตลาด แผงลอยและหาบเร่ และแผงลอยในศูนย์การค้า

**คุ้มครอง**สถานประกอบการที่มีคนทำงานตั้งแต่ 1 คนขึ้นไปที่ตั้งอยู่ใน จังหวัดปัตตานี

#### 1.4 คาบเวลาอ้างอิง

ข้อมูลพื้นฐานเกี่ยวกับจำนวนและลักษณะต่าง ๆ ของสถานประกอบการที่เก็บรวบรวม เป็นข้อมูลของสถานประกอบการที่เปิดดำเนินกิจการในปี 2554

#### 1.5 รายการข้อมูลที่เกี่ยวข้อง

- 1.5.1 ชื่อและสถานที่ตั้งของสถานประกอบการ
- 1.5.2 ประเภทกิจกรรมทางเศรษฐกิจของสถานประกอบการ
- 1.5.3 รูปแบบการจัดตั้งตามกฎหมาย
- 1.5.4 รูปแบบการจัดตั้งทางเศรษฐกิจ
- 1.5.5 การร่วมลงทุนหรือถือหุ้นจากต่างประเทศ
- 1.5.6 จำนวนคนทำงานและลูกจ้าง
- 1.5.7 การขายสินค้าหรือบริการทางอินเทอร์เน็ต
- 1.5.8 จำนวนห้องพัก/จำนวนเตียง
- 1.5.9 หมายเลขโทรศัพท์/โทรสาร/E-mail Address

#### 1.6 ประโยชน์ของข้อมูล

ข้อมูลที่ได้จะเป็นประโยชน์สำหรับผู้ใช้อข้อมูลทั้งในภาครัฐและเอกชน ดังนี้

##### ภาครัฐ :

1.6.1 ใช้ในการวางแผนและกำหนดนโยบาย พัฒนาเศรษฐกิจด้านธุรกิจทางการค้า ธุรกิจทางการบริการ และอุตสาหกรรมการผลิตทั้งในระดับประเทศและระดับท้องถิ่น เพื่อ

เสริมสร้างศักยภาพของธุรกิจและอุตสาหกรรมให้สามารถแข่งขันได้ในเวทีการค้าโลก

1.6.2 ใช้ในการจัดทำดัชนีชี้วัดภาวะเศรษฐกิจและภาวะการดำเนินกิจการ เช่น ผลิตภัณฑ์มวลรวม ตารางปัจจัยการผลิตและผลผลิตของประเทศ สัดส่วนแรงงานในภาคการผลิต การบริการ เป็นต้น

1.6.3 ใช้ในการจัดทำแผนวิเคราะห์สถานการณ์ในการส่งเสริมวิสาหกิจขนาดกลางและขนาดย่อมของประเทศ

1.6.4 ใช้ประกอบการพิจารณากำหนดนโยบาย ออกกฎหมายและมาตรการต่างๆ เพื่อส่งเสริมและกำหนดทิศทางการประกอบธุรกิจทางการค้า ธุรกิจทางการบริการ และอุตสาหกรรมการผลิต ให้เป็นไปตามแนวนโยบายที่กำหนดไว้

1.6.5 เป็นข้อมูลพื้นฐานในการวางแผนจัดหาโครงสร้างพื้นฐาน (Infrastructure) เพื่อสนับสนุนธุรกิจทางการค้า ธุรกิจทางการบริการ และอุตสาหกรรมการผลิตของประเทศ

1.6.6 ใช้ในการพัฒนาระบบข้อมูลเพื่อการวางแผนเตือนภัยทางเศรษฐกิจและสังคม

1.6.7 ใช้ประโยชน์ในทางสถิติเพื่อจัดทำกรอบตัวอย่าง สำหรับการเก็บรวบรวมข้อมูลจากสถานประกอบการของหน่วยสถิติต่างๆ

##### ภาคเอกชน :

1.6.8 ผู้ประกอบการใช้ข้อมูลพื้นฐานและข้อมูลการดำเนินกิจการ เป็นเครื่องมือสำหรับการวิเคราะห์สถานการณ์ด้านเศรษฐกิจ รวมทั้งการวางแผนตัดสินใจเกี่ยวกับการลงทุนขยายกิจการ/สาขา บริหารและควบคุมการดำเนินกิจการในด้านต่างๆ ให้มีประสิทธิภาพยิ่งขึ้น

1.6.9 ใช้ข้อมูลเป็นมาตรฐาน เพื่อเปรียบเทียบผลการดำเนินงานของตนเองกับกิจการอื่นๆ ในอุตสาหกรรมประเภทเดียวกัน หรือขนาดต่างๆ

1.6.10 สำหรับนักวิชาการ นักวิจัย และสถาบันการศึกษา นำไปศึกษาวิเคราะห์ต่อยอดสร้างนวัตกรรม เพื่อสนับสนุน ส่งเสริม และพัฒนาธุรกิจทางการค้า ธุรกิจทางการบริการ และอุตสาหกรรมการผลิตที่อยู่ในความสนใจ และเรื่องต่างๆ ที่เกี่ยวข้อง

## บทที่ 2

### ข้อมูลพื้นฐานที่สำคัญของสถานประกอบการ

#### 2.1 จำนวนสถานประกอบการ

จังหวัดปัตตานี มีสถานประกอบการทั้งสิ้น 16,244 แห่ง ส่วนใหญ่ตั้งอยู่ในอำเภอเมืองปัตตานี 5,283 แห่ง หรือร้อยละ 32.5 ยะหริ่ง 2,020 แห่ง หรือร้อยละ 12.5 สายบุรี 1,568 แห่ง หรือร้อยละ 9.7 ยะรัง 1,537 แห่ง หรือร้อยละ 9.5 โคกโพธิ์ 1,441 แห่ง หรือร้อยละ 8.9 หนองจิก 1,354 แห่ง

หรือร้อยละ 8.3 ปะนาเระ 893 แห่ง หรือร้อยละ 5.5 มายอ 901 แห่ง หรือร้อยละ 5.5 พังยางแดง 419 แห่ง หรือร้อยละ 2.6 กะป้อ 339 แห่ง หรือร้อยละ 2.1 แม่ลาน 275 แห่ง หรือร้อยละ 1.7 และไม้แก่น 214 แห่ง หรือร้อยละ 1.3 ตามลำดับ ตาราง ก

#### ตาราง ก จำนวนและร้อยละของสถานประกอบการ จำแนกตามอำเภอ

อำเภอ	จำนวน	ร้อยละ
รวม	16,244	100.0
เมืองปัตตานี	5,283	32.5
โคกโพธิ์	1,441	8.9
หนองจิก	1,354	8.3
ปะนาเระ	893	5.5
มายอ	901	5.5
พังยางแดง	419	2.6
สายบุรี	1,568	9.7
ไม้แก่น	214	1.3
ยะหริ่ง	2,020	12.4
ยะรัง	1,537	9.5
กะป้อ	339	2.1
แม่ลาน	275	1.7

#### 2.2 กิจกรรมทางเศรษฐกิจ

เมื่อพิจารณาสถานประกอบการตามกิจกรรมทางเศรษฐกิจ พบว่า ส่วนใหญ่เป็นกิจกรรมประเภทการขายปลีก 6,233 แห่ง หรือร้อยละ 38.4 การผลิต 3,220 แห่ง หรือร้อยละ 19.8 ที่พักแรม บริการอาหารและเครื่องดื่ม 2,699

แห่ง หรือร้อยละ 16.6 การขายส่งและการขายปลีก การซ่อมยานยนต์ และจักรยานยนต์ 1,061 แห่ง หรือร้อยละ 6.5 การขายส่ง 868 แห่ง หรือร้อยละ 5.3 ตาราง ข

ตาราง ข จำนวนและร้อยละของสถานประกอบการ จำแนกตามกิจกรรมทางเศรษฐกิจ

กิจกรรมทางเศรษฐกิจ	จำนวน	ร้อยละ
<b>รวม</b>	<b>16,244</b>	<b>100.0</b>
การขายส่งและการขายปลีก การซ่อมยานยนต์ และจักรยานยนต์	1,061	6.5
การขายส่ง	868	5.3
การขายปลีก	6,233	38.4
ที่พักแรม บริการอาหารและเครื่องดื่ม	2,699	16.6
ข้อมูลข่าวสาร คอมพิวเตอร์ และการสื่อสาร	94	0.6
กิจกรรมอสังหาริมทรัพย์	290	1.8
กิจกรรมทางวิชาชีพ วิทยาศาสตร์และเทคโนโลยี	90	0.6
การให้เช่า บริการท่องเที่ยว และการบริการสนับสนุนอื่นๆ	229	1.4
ศิลปะ ความบันเทิง และนันทนาการ	82	0.5
กิจกรรมบริการอื่นๆ	847	5.2
การผลิต	3,220	19.8
การจัดการและการบำบัดน้ำเสีย ของเสียและสิ่งปฏิกูล	2	-
การก่อสร้าง	381	2.3
การขนส่งทางบก สถานที่เก็บสินค้า	148	0.9
กิจกรรมด้านโรงพยาบาลเอกชน	-	-

หมายเหตุ : - ไม่มีข้อมูล หรือข้อมูลมีค่าเป็น 0 หรือมีข้อมูลจำนวนเล็กน้อย

เมื่อพิจารณากิจกรรมทางเศรษฐกิจ พบว่า สำหรับกิจกรรมการผลิต จำนวน 3,220 แห่ง ส่วนใหญ่ มีขนาด 1-15 คน จำนวน 3,121 แห่ง หรือร้อยละ 96.9 รองลงมา 16-25 คน จำนวน 48 แห่ง หรือร้อยละ 1.5 และ 31-50 คน จำนวน 23 แห่ง หรือร้อยละ 0.7 ตามลำดับ

การขายปลีก 6,233 แห่ง ส่วนใหญ่ คน 6,211 แห่ง หรือร้อยละ 99.6 มีขนาด 1-15 คน ที่เหลืออีก จำนวน 22 แห่ง หรือร้อยละ 0.4 มีขนาด 16 คนขึ้นไป

ที่พักแรม บริการอาหารและเครื่องดื่ม 2,699 แห่ง ส่วนใหญ่จำนวน 2,690 แห่ง หรือร้อยละ 99.7 มีขนาด 1-15 คน ที่เหลืออีก 9 แห่ง หรือร้อยละ 0.3 มีขนาด 16 คนขึ้นไป

การขายส่งและการขายปลีก การซ่อมยานยนต์ และจักรยานยนต์ 1,061 แห่งส่วนใหญ่ จำนวน 1,042 แห่ง หรือร้อยละ 98.2 มีขนาด 1-15 คน ที่เหลืออีก 19 แห่ง หรือร้อยละ 1.8 มีขนาด 16 คนขึ้นไป

กิจกรรมบริการอื่นๆ 847 แห่ง แห่งส่วนใหญ่จำนวน 846 แห่ง หรือร้อยละ 99.9 มีขนาด 1-15 คน มีเพียง 1 แห่ง หรือร้อยละ 0.1 มีขนาด 16-25 คน ตาราง ค

ตาราง ค จำนวนและร้อยละของสถานประกอบการ จำแนกตามกิจกรรมทางเศรษฐกิจ และขนาดของสถานประกอบการ (จำนวนคนทำงาน)

กิจกรรมทางเศรษฐกิจ	รวม	ขนาดของสถานประกอบการ (จำนวนคนทำงาน)					
		1-15 คน	16-25 คน	26-30 คน	31-50 คน	51-200 คน	มากกว่า 200 คน
<b>รวม</b>	<b>16,244</b>	<b>16,058</b>	<b>99</b>	<b>11</b>	<b>39</b>	<b>27</b>	<b>10</b>
	(100.0)	(98.9)	(0.6)	(0.1)	(0.2)	(0.2)	(0.1)
การขายส่งและการขายปลีก การซ่อมยานยนต์ และจักรยานยนต์	1,061	1,042	10	3	5	1	-
	(100.0)	(98.2)	(0.9)	(0.3)	(0.5)	(0.1)	-
การขายส่ง	868	855	7	1	2	3	-
	(100.0)	(98.5)	(0.8)	(0.1)	(0.2)	(0.3)	-
การขายปลีก	6,233	6,211	18	-	2	1	1
	(100.0)	(99.6)	(0.3)	-	-	-	-
ที่พักแรม บริการอาหารและเครื่องดื่ม	2,699	2,690	5	1	1	2	-
	(100.0)	(99.7)	(0.2)	-	-	(0.1)	-
ข้อมูลข่าวสาร คอมพิวเตอร์ และการสื่อสาร	94	94	-	-	-	-	-
	(100.0)	(100.0)	-	-	-	-	-
กิจกรรมอสังหาริมทรัพย์	290	289	1	-	-	-	-
	(100.0)	(99.7)	(0.3)	-	-	-	-
กิจกรรมทางวิชาชีพ วิทยาศาสตร์และเทคโนโลยี	90	90	-	-	-	-	-
	(100.0)	(100.0)	-	-	-	-	-
การให้เช่า บริการท่องเที่ยว และการบริการ สนับสนุนอื่นๆ	229	227	-	-	-	1	1
	(100.0)	(99.1)	-	-	-	(0.4)	(0.4)
ศิลปะ ความบันเทิง และนันทนาการ	82	81	1	-	-	-	-
	(100.0)	(98.8)	(1.2)	-	-	-	-
กิจกรรมบริการอื่นๆ	847	846	1	-	-	-	-
	(100.0)	(99.9)	(0.1)	-	-	-	-
การผลิต	3,220	3,121	48	5	23	15	8
	(100.0)	(96.9)	(1.5)	(0.2)	(0.7)	(0.5)	(0.2)
การจัดการและการบำบัดน้ำเสีย ของเสียและ สิ่งปฏิกูล	2	1	-	-	-	-	-
	(100.0)	(50.0)	-	-	-	(50.0)	-
การก่อสร้าง	381	368	6	1	4	2	-
	(100.0)	(96.6)	(1.6)	(0.3)	(1.0)	(0.5)	-
การขนส่งทางบก สถานที่เก็บสินค้า	148	143	2	-	2	1	-
	(100.0)	(96.6)	(1.4)	-	(1.4)	(0.7)	-
กิจกรรมด้านโรงพยาบาลเอกชน	-	-	-	-	-	-	-

หมายเหตุ : (1) ตัวเลขในวงเล็บ คือ อัตราร้อยละ

(2) - ไม่มีข้อมูล หรือข้อมูลมีค่าเป็น 0 หรือมีข้อมูลจำนวนเล็กน้อย

### 2.3 ขนาดของสถานประกอบการ

ขนาดของสถานประกอบการ ส่วนใหญ่ มีขนาด 1-15 คน จำนวน 16,058 แห่ง หรือร้อยละ 98.9 รองลงมา คือ 16-25 คน จำนวน 99 แห่ง หรือร้อยละ 0.6 และ 26-30 คน จำนวน 11 แห่ง หรือร้อยละ 0.1 ตามลำดับ

### 2.4 รูปแบบการจัดตั้งตามกฎหมาย

สำหรับรูปแบบการจัดตั้งตามกฎหมาย ส่วนใหญ่เป็นส่วนบุคคล 15,826 แห่ง หรือร้อยละ 97.4 รองลงมาคือ ห้างหุ้นส่วนจำกัด ห้างหุ้นส่วนสามัญนิติบุคคล 177 แห่ง หรือร้อยละ 1.1 และ บริษัทจำกัด บริษัทจำกัด ( มหาชน ) 130 แห่ง หรือร้อยละ 0.8 ตามลำดับ

### 2.5 รูปแบบการจัดตั้งทางเศรษฐกิจ

รูปแบบการจัดตั้งทางเศรษฐกิจ เป็น สำนักงานแห่งเดียว 16,103 แห่ง หรือร้อยละ 99.1 สำนักงานใหญ่ 31 แห่ง หรือร้อยละ 0.2 และ สำนักงานสาขา 110 แห่ง หรือร้อยละ 0.7

### 2.6 การมีต่างประเทศร่วมลงทุนหรือถือหุ้น

จังหวัดปัตตานีมีสถานประกอบการที่มีรูปแบบการจัดตั้งตามกฎหมายเป็น บริษัทจำกัด บริษัทจำกัด(มหาชน) จำนวน 130 แห่ง มีต่างประเทศร่วมลงทุนหรือถือหุ้น 1 แห่ง

### ตาราง ง จำนวนและร้อยละของสถานประกอบการ จำแนกตามลักษณะของสถานประกอบการ

ลักษณะของสถานประกอบการ	จำนวน	ร้อยละ
<b>รวม</b>	<b>16,244</b>	<b>100.0</b>
<b>ขนาดของสถานประกอบการ (จำนวนคนทำงาน)</b>		
1 – 15 คน	16,058	98.9
16 – 25 คน	99	0.6
26 – 30 คน	11	0.1
31 – 50 คน	39	0.2
51 – 200 คน	27	0.2
มากกว่า 200 คน	10	0.1
<b>รูปแบบการจัดตั้งตามกฎหมาย</b>		
ส่วนบุคคล	15,826	97.4
ห้างหุ้นส่วนจำกัด ห้างหุ้นส่วนสามัญนิติบุคคล	177	1.1
บริษัทจำกัด บริษัทจำกัด (มหาชน)	130	0.8
ส่วนราชการ รัฐวิสาหกิจ	2	-
สหกรณ์	26	0.2
อื่น ๆ	83	0.5
<b>รูปแบบการจัดตั้งทางเศรษฐกิจ</b>		
สำนักงานแห่งเดียว	16,103	99.1
สำนักงานใหญ่	31	0.2
สำนักงานสาขา	110	0.7
<b>การมีต่างประเทศร่วมลงทุนหรือถือหุ้น</b>		
ไม่มี	130	0.8
มี	1	-

หมายเหตุ : - ไม่มีข้อมูล หรือข้อมูลมีค่าเป็น 0 หรือมีข้อมูลจำนวนเล็กน้อย

## 2.7 คนทำงานและลูกจ้าง

### 2.7.1 จำนวนคนทำงาน

จำนวนคนทำงาน จำแนกตามขนาดสถานประกอบการ พบว่า จากคนทำงานทั้งสิ้น 43,742 คน ทำงานในสถานประกอบการขนาด 1-15 คน มากที่สุด คือ 31,269 คน หรือร้อยละ 71.5 ที่เหลือกระจายไปตามสถานประกอบการขนาดอื่นๆ

จำนวนคนทำงาน จำแนกตาม กิจกรรมทางเศรษฐกิจ พบว่า ทำงานในกิจกรรมการผลิตมากที่สุด คือ 15,774 คน หรือร้อยละ 36.1 และการขายปลีก 11,445 คน หรือร้อยละ 26.2 ที่เหลือกระจายไปตามกิจกรรมประเภทอื่นๆ

### 2.7.2 จำนวนลูกจ้าง

จำนวนลูกจ้าง จำแนกตามขนาดสถานประกอบการ พบว่า จากลูกจ้างทั้งสิ้น 21,738 คน ทำงานในสถานประกอบการขนาด 1-15 คน

มากที่สุด คือ 9,906 คน หรือร้อยละ 45.6 ขนาดมากกว่า 200 คน 5,884 คน หรือร้อยละ 27.1 และขนาด 51 - 200 คน 2,527 คน หรือร้อยละ 11.6 ที่เหลือกระจายไปตามสถานประกอบการขนาดอื่นๆ

จำนวนลูกจ้าง จำแนกตามกิจกรรมทางเศรษฐกิจ พบว่า ทำงานในกิจกรรมการผลิตมากที่สุด คือ 11,369 คน หรือร้อยละ 52.3 และการขายปลีก 2,984 คน หรือร้อยละ 13.7 ที่พักรวมบริการอาหารและเครื่องดื่ม 1,859 คน หรือร้อยละ 8.6 และการขายส่งและการขายปลีก การซ่อมแซมยานยนต์ และจักรยานยนต์ 1,542 คน หรือร้อยละ 7.1 ที่เหลือกระจายไปตามกิจกรรมประเภทอื่นๆ ตาราง จ

ตาราง จ จำนวนและร้อยละของคนทำงานและลูกจ้าง จำแนกตามขนาดของสถานประกอบการและ  
กิจกรรมทางเศรษฐกิจ

ขนาดของสถานประกอบการ/กิจกรรมทางเศรษฐกิจ	จำนวนสถานประกอบการ	คนทำงาน		ลูกจ้าง	
		จำนวน	ร้อยละ	จำนวน	ร้อยละ
รวม	16,244	43,742	100.0	21,738	100.0
ขนาดของสถานประกอบการ (จำนวนคนทำงาน)					
1 - 15 คน	16,058	31,269	71.5	9,906	45.6
16 - 25 คน	99	1,975	4.5	1,717	7.9
26 - 30 คน	11	306	0.7	301	1.4
31 - 50 คน	39	1,551	3.5	1,403	6.5
51 - 200 คน	27	2,757	6.3	2,527	11.6
มากกว่า 200 คน	10	5,884	13.5	5,884	27.1

ตาราง จ จำนวนและร้อยละของคนทำงานและลูกจ้าง จำแนกตามขนาดของสถานประกอบการและ  
กิจกรรมทางเศรษฐกิจ (ต่อ)

ขนาดของสถานประกอบการ/กิจกรรมทางเศรษฐกิจ	จำนวนสถาน ประกอบการ	คนทำงาน		ลูกจ้าง	
		จำนวน	ร้อยละ	จำนวน	ร้อยละ
<b>กิจกรรมทางเศรษฐกิจ</b>					
การขายส่งและการขายปลีก การซ่อมยานยนต์และจักรยายนต์	1,061	2,795	6.4	1,542	7.1
การขายส่ง	868	2,473	5.7	1,186	5.5
การขายปลีก	6,233	11,445	26.2	2,984	13.7
ที่พักแรม บริการอาหารและเครื่องดื่ม	2,699	5,879	13.4	1,859	8.6
ข้อมูลข่าวสาร คอมพิวเตอร์ และการสื่อสาร	94	183	0.4	75	0.3
กิจกรรมอสังหาริมทรัพย์	290	336	0.8	38	0.2
กิจกรรมทางวิชาชีพ วิทยาศาสตร์และเทคโนโลยี	90	206	0.5	82	0.4
การให้เช่า บริการท่องเที่ยว และการบริการ สนับสนุนอื่นๆ	229	836	1.9	540	2.5
ศิลปะ ความบันเทิง และนันทนาการ	82	170	0.4	49	0.2
กิจกรรมบริการอื่นๆ	847	1,204	2.8	250	1.2
การผลิต	3,220	15,774	36.1	11,369	52.3
การจัดการและการบำบัดน้ำเสีย ของเสียและสิ่งปฏิกูล	2	114	0.3	3	-
การก่อสร้าง	381	1,919	4.4	1,497	6.9
การขนส่งทางบก สถานที่เก็บสินค้า	148	408	0.9	264	1.2
กิจกรรมด้านโรงพยาบาลเอกชน	-	-	-	-	-

หมายเหตุ : - ไม่มีข้อมูล หรือข้อมูลมีค่าเป็น 0 หรือมีข้อมูลจำนวนเล็กน้อย

## 2.8 ลูกจ้างเช่า/แรงงานเช่า

จังหวัดปัตตานี มีอุตสาหกรรมการผลิตทั้งสิ้น 3,220 แห่ง สถานประกอบการทุกแห่งไม่มีลูกจ้างเช่า/แรงงานเช่า ในขณะที่มีลูกจ้างทั้งสิ้น 11,369 คน ส่วนใหญ่ทำงานในสถานประกอบการขนาดมากกว่า 200 คน จำนวน 5,414 คน หรือร้อยละ 47.6 และ ขนาด 1-15 คน จำนวน 2,481 คน หรือร้อยละ 21.8 ที่เหลือกระจายไปตามสถานประกอบการขนาดอื่นๆ

หากจำแนกตามหมวดย่อยอุตสาหกรรมพบว่า ทำงานในอุตสาหกรรมการผลิตผลิตภัณฑ์

อาหาร 7,594 คน หรือร้อยละ 66.8 การผลิตผลิตภัณฑ์อื่นๆ ที่ทำจากแร่โลหะ 716 คน หรือร้อยละ 6.3 การผลิตเสื้อผ้าเครื่องแต่งกาย 711 คน หรือร้อยละ 6.3 การผลิตผลิตภัณฑ์ยางและพลาสติก 452 คน หรือร้อยละ 4.0 และการผลิตไม้และผลิตภัณฑ์จากไม้และไม้ก๊อก(ยกเว้นเฟอร์นิเจอร์)การผลิตสิ่งของจากฟาง และวัสดุจากสานอื่นๆ 437 คน หรือร้อยละ 3.8 ตาราง ฉ



ตาราง ฉ จำนวนและร้อยละของลูกจ้าง และลูกจ้างเข้า/แรงงานเข้าของสถานประกอบการอุตสาหกรรม  
การผลิต จำแนกตามขนาดของสถานประกอบการ(จำนวนคนทำงาน)และหมวดย่อยอุตสาหกรรม

ขนาดของสถานประกอบการ/ หมวดย่อยอุตสาหกรรม	จำนวนสถาน ประกอบการ	ลูกจ้าง		ลูกจ้างเข้า/แรงงานเข้า	
		จำนวน	ร้อยละ	จำนวน	ร้อยละ
<b>รวม</b>	<b>3,220</b>	<b>11,369</b>	<b>100.0</b>	-	-
<b>ขนาดของสถานประกอบการ (จำนวนคนทำงาน)</b>					
1 - 15 คน	3,121	2,481	21.8	-	-
16 - 25 คน	48	911	8.0	-	-
26 - 30 คน	5	139	1.2	-	-
31 - 50 คน	23	843	7.4	-	-
51 - 200 คน	15	1581	13.9	-	-
มากกว่า 200 คน	8	5,414	47.6	-	-
<b>หมวดย่อยอุตสาหกรรม</b>					
การผลิตผลิตภัณฑ์อาหาร	1,170	7,594	66.8	-	-
การผลิตเครื่องดื่ม	18	91	0.8	-	-
การผลิตสิ่งทอ	46	238	2.1	-	-
การผลิตเสื้อผ้าเครื่องแต่งกาย	1,308	711	6.3	-	-
การผลิตไม้และผลิตภัณฑ์จากไม้และไม้ก๊อก (ยกเว้นเฟอร์นิเจอร์) การผลิตสิ่งของ จากฟางและวัสดุถักสานอื่นๆ	122	437	3.8	-	-
การพิมพ์และการผลิตซ้ำสื่อบันทึกข้อมูล	27	151	1.3	-	-
การผลิตเคมีภัณฑ์และผลิตภัณฑ์เคมี	2	10	0.1	-	-
การผลิตเภสัชภัณฑ์ เคมีภัณฑ์ที่ใช้รักษาโรค และผลิตภัณฑ์จากพืชและสัตว์ที่ใช้รักษาโรค	4	67	0.6	-	-
การผลิตผลิตภัณฑ์ยางและพลาสติก	7	452	4.0	-	-
การผลิตผลิตภัณฑ์อื่นๆ ที่ทำจากแร่โลหะ	96	716	6.3	-	-
การผลิตโลหะขั้นมูลฐาน	1	-	-	-	-
การผลิตผลิตภัณฑ์โลหะประดิษฐ์ (ยกเว้นเครื่องจักรและอุปกรณ์)	210	320	2.8	-	-
การผลิตอุปกรณ์ไฟฟ้า	3	1	-	-	-
การผลิตเครื่องจักรและเครื่องมือ ซึ่งมีได้จัดประเภทไว้ในที่อื่น	1	-	-	-	-
การผลิตยานยนต์ รถพ่วง และรถกึ่งพ่วง	6	13	0.1	-	-
การผลิตอุปกรณ์ขนส่งอย่างอื่น	5	29	0.3	-	-
การผลิตเฟอร์นิเจอร์	50	263	2.3	-	-
การผลิตผลิตภัณฑ์อื่นๆ	98	95	0.8	-	-
การซ่อมและการติดตั้งเครื่องจักรและอุปกรณ์	46	181	1.6	-	-

หมายเหตุ : - ไม่มีข้อมูล หรือข้อมูลมีค่าเป็น 0 หรือมีข้อมูลจำนวนเล็กน้อย

## 2.9 การขายสินค้าหรือบริการทางอินเทอร์เน็ต

การขายสินค้าหรือบริการทางอินเทอร์เน็ต จากสถานประกอบการทั้งสิ้น 16,244 แห่ง มีเพียง 13 แห่ง ที่มีการขายสินค้าหรือบริการทางอินเทอร์เน็ต ประกอบด้วย การผลิต 4 แห่ง การขายส่งและการขายปลีก การซ่อมแซมยานยนต์

และจักรยานยนต์ 3 แห่ง การขายปลีก 3 แห่ง ที่พักรวม บริหารอาหารและเครื่องดื่ม 1 แห่ง การให้เช่า บริการท่องเที่ยวและบริการสนับสนุนอื่นๆ 1 แห่ง ข้อมูลข่าวสาร คอมพิวเตอร์ และการสื่อสาร 1 แห่ง **ตาราง ข**

### ตาราง ข จำนวนและร้อยละของสถานประกอบการ ที่มีการขายสินค้าหรือบริการทางอินเทอร์เน็ต จำแนกตามกิจกรรมทางเศรษฐกิจ

กิจกรรมทางเศรษฐกิจ	จำนวนสถานประกอบการ	การขายสินค้าหรือบริการทางอินเทอร์เน็ต	
		มี	ไม่มี
<b>รวม</b>	<b>16,244</b>	<b>13</b>	<b>16,231</b>
	(100.0)	(0.1)	(99.9)
การขายส่งและการขายปลีก การซ่อมยานยนต์ และ จักรยานยนต์	1,061	3	1,058
	(100.0)	(0.3)	(99.7)
การขายส่ง	868	-	868
	(100.0)	-	(100.0)
การขายปลีก	6,233	3	6,230
	(100.0)	(-)	(100.0)
ที่พักแรม บริหารอาหารและเครื่องดื่ม	2,699	1	2,698
	(100.0)	(-)	(100.0)
ข้อมูลข่าวสาร คอมพิวเตอร์ และการสื่อสาร	94	1	93
	(100.0)	(1.1)	(98.9)
กิจกรรมอสังหาริมทรัพย์	290	-	290
	(100.0)	-	(100.0)
กิจกรรมทางวิชาชีพ วิทยาศาสตร์และเทคโนโลยี	90	-	90
	(100.0)	-	(100.0)
การให้เช่า บริการท่องเที่ยว และการบริการสนับสนุนอื่นๆ	229	1	228
	(100.0)	(0.4)	(99.6)
ศิลปะ ความบันเทิง และนันทนาการ	82	-	82
	(100.0)	-	(100.0)
กิจกรรมบริการอื่นๆ	847	-	847
	(100.0)	-	(100.0)
การผลิต	3,220	4	3,216
	(100.0)	(0.1)	(99.9)
การจัดการและการบำบัดน้ำเสีย ของเสียและสิ่งปฏิกูล	2	-	2
	(100.0)	-	(100.0)
การก่อสร้าง	381	-	381
	(100.0)	-	(100.0)
การขนส่งทางบก สถานที่เก็บสินค้า	148	-	148
	(100.0)	-	(100.0)
กิจกรรมด้านโรงพยาบาลเอกชน	-	-	-
	-	-	-

หมายเหตุ : (1) ตัวเลขในวงเล็บ คือ อัตราร้อยละ

(2) - ไม่มีข้อมูล หรือข้อมูลมีค่าเป็น 0 หรือมีข้อมูลจำนวนเล็กน้อย

ตารางสถิติ  
STATISTICAL TABLES

## สารบัญตารางสถิติ

- ตาราง 1 จำนวนสถานประกอบการ จำแนกตามกิจกรรมทางเศรษฐกิจ อำเภอและตำบล
- ตาราง 2 จำนวนสถานประกอบการ จำแนกตามรูปแบบการจัดตั้งตามกฎหมาย อำเภอและตำบล
- ตาราง 3 จำนวนสถานประกอบการ จำแนกตามรูปแบบการจัดตั้งทางเศรษฐกิจ อำเภอและตำบล
- ตาราง 4 จำนวนสถานประกอบการ จำแนกตามสัดส่วนของการร่วมลงทุนหรือถือหุ้น  
ของต่างประเทศ อำเภอและตำบล
- ตาราง 5 จำนวนสถานประกอบการ จำแนกตามขนาดของสถานประกอบการ (จำนวนคนทำงาน)  
อำเภอและตำบล
- ตาราง 6 จำนวนคนทำงานในสถานประกอบการ จำแนกตามขนาดของสถานประกอบการ  
(จำนวนคนทำงาน) อำเภอและตำบล
- ตาราง 7 จำนวนสถานประกอบการ จำแนกตามขนาดของสถานประกอบการ (จำนวนลูกจ้าง)  
อำเภอและตำบล
- ตาราง 8 จำนวนลูกจ้างในสถานประกอบการ จำแนกตามขนาดของสถานประกอบการ  
(จำนวนคนทำงาน) อำเภอและตำบล
- ตาราง 9 จำนวนสถานประกอบการ จำแนกตามการขายสินค้าหรือบริการทางอินเทอร์เน็ต  
อำเภอและตำบล
- ตาราง 10 จำนวนสถานประกอบการ จำแนกตามรูปแบบการจัดตั้งตามกฎหมาย  
และกิจกรรมทางเศรษฐกิจ
- ตาราง 11 จำนวนสถานประกอบการ จำแนกตามรูปแบบการจัดตั้งทางเศรษฐกิจ  
และกิจกรรมทางเศรษฐกิจ
- ตาราง 12 จำนวนสถานประกอบการ จำแนกตามสัดส่วนของการร่วมลงทุนหรือถือหุ้น  
ของต่างประเทศ และกิจกรรมทางเศรษฐกิจ
- ตาราง 13 จำนวนสถานประกอบการ จำแนกตามขนาดของสถานประกอบการ (จำนวนคนทำงาน)  
และกิจกรรมทางเศรษฐกิจ
- ตาราง 14 จำนวนคนทำงานในสถานประกอบการ จำแนกตามขนาดของสถานประกอบการ  
(จำนวนคนทำงาน) และกิจกรรมทางเศรษฐกิจ
- ตาราง 15 จำนวนสถานประกอบการ จำแนกตามขนาดของสถานประกอบการ (จำนวนลูกจ้าง)  
และกิจกรรมทางเศรษฐกิจ
- ตาราง 16 จำนวนลูกจ้างในสถานประกอบการ จำแนกตามขนาดของสถานประกอบการ  
(จำนวนคนทำงาน) และกิจกรรมทางเศรษฐกิจ
- ตาราง 17 จำนวนสถานประกอบการ จำแนกตามการขายสินค้าหรือบริการทางอินเทอร์เน็ต  
และกิจกรรมทางเศรษฐกิจ

ตาราง 1 จำนวนสถานประกอบการ จำแนกตามกิจกรรมทางเศรษฐกิจ อำเภอและตำบล  
TABLE 1 NUMBER OF ESTABLISHMENTS BY ECONOMIC ACTIVITY, AMPHOE AND TAMBON

อำเภอ/ตำบล	จำนวนสถานประกอบการ	กิจกรรมทางเศรษฐกิจ Economic Activity													รวม	
		การขายส่งและขายปลีก การซ่อมแซมยานยนต์ และจักรยานยนต์ Wholesale and retail trade; repair of motor vehicles and motorcycles	การขายส่ง Wholesale trade	การขายปลีก Retail trade	ที่พักแรมและบริการอาหาร และเครื่องดื่ม Accommodation, food and beverage service activities	ข้อมูลข่าวสาร คอมพิวเตอร์ และสื่อสาร Information and communication	กิจกรรมอสังหาริมทรัพย์ Real estate activities	กิจกรรมทางวิชาชีพ วิทยาศาสตร์และเทคนิค Professional, scientific and technical activities	บริการทางการเงิน และประกันภัย Administration and support service activities	ศิลปะ และนันทนาการ Arts, entertainment and recreation	กิจกรรมบริการอื่น ๆ Other service activities	การผลิต Manufacturing	การจัดการน้ำเสีย ของเสีย และสิ่งปฏิกูล Sewerage, waste management and remediation activities	ก่อสร้าง Construction		การขนส่งทางบก Land transport and storage
อำเภอเมืองปาดัง	1,061	868	6,233	2,699	94	290	90	229	82	847	3,220	2	381	148	-	Total
ตำบลยะรัง	5,283	1,936	1,011	1,011	44	66	50	97	45	465	896	-	108	42	-	Amphoe Muang Pattani
ตำบลอนามู	1,142	21	402	253	11	10	21	23	12	161	151	-	18	6	-	Tambon Sabarang
ตำบลเจงอิก	1,119	35	539	174	6	11	15	22	9	115	98	-	12	10	-	Tambon Aoru
ตำบลนา	313	16	98	54	7	5	3	5	-	30	51	-	3	-	-	Tambon Chabang Tiko
ตำบลนา	802	79	21	155	3	2	4	4	10	50	151	-	8	3	-	Tambon Bana
ตำบลพันธุโย	91	2	38	16	1	2	-	-	-	1	24	-	5	-	-	Tambon Tanyong Lulo
ตำบลคลองน้ำใส	85	4	1	8	-	-	-	2	47	2	47	-	7	2	-	Tambon Klong Maning
ตำบลมะนิอ	200	2	21	12	1	3	-	2	-	143	-	-	5	5	-	Tambon Kamiyo
ตำบลนาโพธิ์	122	6	10	19	2	1	-	1	1	3	40	-	3	1	-	Tambon Barahom
ตำบลปะนาเริง	67	5	-	13	-	3	-	-	-	1	8	-	3	1	-	Tambon Paka Haring
ตำบลชุมแสง	779	17	238	229	9	16	4	29	13	89	59	-	18	1	-	Tambon Fusa Milae
ตำบลชะลุ	230	57	19	33	-	13	2	4	-	6	41	-	12	5	-	Tambon Talubo
ตำบลบาราเข้	162	13	5	14	2	-	-	3	-	4	49	-	10	6	-	Tambon Baraho
ตำบลทุ่ง	171	7	3	31	2	-	1	4	-	3	34	-	4	2	-	Tambon Pyut
อำเภอโคกโพธิ์	1,441	91	612	225	3	26	10	25	11	95	167	-	30	21	-	Amphoe Khok Pho
ตำบลโคกโพธิ์	434	17	190	72	1	6	5	14	3	29	49	-	9	3	-	Tambon Khok Pho
ตำบลมะรุค	104	6	40	18	-	1	1	-	-	6	11	-	6	2	-	Tambon Makrut
ตำบลบางเกาะ	38	1	3	2	-	1	-	-	-	3	9	-	3	1	-	Tambon Bang Kio
ตำบลบ้านดอน	38	1	2	7	-	1	-	-	-	-	3	-	-	1	-	Tambon Pa Bon
ตำบลทรายขาว	59	6	7	10	-	1	-	-	-	4	5	-	-	1	-	Tambon Sai Khao
ตำบลนาประดู่	396	27	25	69	2	10	3	10	8	38	48	-	7	13	-	Tambon Na Pradu
ตำบลปากถ้อ	88	7	9	19	-	1	-	-	-	-	9	-	1	-	-	Tambon Pak Lo
ตำบลทุ่งตา	65	5	4	9	-	2	-	-	-	9	5	-	1	-	-	Tambon Thung Pha
ตำบลท่าเรือ	57	7	3	6	-	-	-	-	-	3	7	-	1	-	-	Tambon Tha Ruea
ตำบลนาทูน	70	8	6	8	-	3	1	1	-	1	8	-	1	-	-	Tambon Na Ket
ตำบลควนบุรี	57	10	9	4	-	-	-	-	-	1	4	-	-	-	-	Tambon Kham Nori
ตำบลช้างหัก	35	4	-	1	-	-	-	-	-	1	9	-	1	-	-	Tambon Chang Hai Tok
อำเภอหนองจิก	1,354	89	64	289	2	30	6	20	7	52	215	-	35	20	-	Amphoe Nong Chik
ตำบลเกาะพะนัง	38	1	5	14	5	-	-	-	-	1	5	-	4	3	-	Tambon Ko Phanang
ตำบลคลองตันทอง	97	4	10	21	-	-	-	1	-	3	17	-	5	2	-	Tambon Klong Tan Thong
ตำบลตันจู้	126	16	3	16	-	-	-	4	-	5	25	-	4	3	-	Tambon Tan Chu
ตำบลคาใต้	48	2	4	7	-	-	-	3	-	-	11	-	1	-	-	Tambon Ka Tai
ตำบลทุ่ง	351	22	11	72	2	26	4	6	3	18	59	-	12	8	-	Tambon Thung
ตำบลท่าก้อ	94	3	11	14	-	-	-	1	-	1	10	-	3	1	-	Tambon Tha Koo
ตำบลบ่อทอง	276	18	4	113	83	2	4	4	4	18	25	-	1	1	-	Tambon Bo Thong
ตำบลบางเสา	117	8	6	21	-	1	-	-	-	5	24	-	1	2	-	Tambon Bang Sao
ตำบลบางควาย	49	2	2	13	-	-	-	-	-	-	14	-	1	-	-	Tambon Bang Kwai
ตำบลโคกใหญ่	79	8	5	20	-	-	-	1	-	1	13	-	1	-	-	Tambon Kok Yai
ตำบลยาง	49	3	3	9	-	-	-	-	-	-	5	-	1	-	-	Tambon Yang
ตำบลวังใหญ่	30	2	-	8	-	-	-	-	-	-	7	-	1	-	-	Tambon Wang Yai

ตาราง 1 จำนวนสถานประกอบการ จำแนกตามกิจกรรมทางเศรษฐกิจ อำเภอเสถียร (ต่อ)  
TABLE 1 NUMBER OF ESTABLISHMENTS BY ECONOMIC ACTIVITY, AMPHOE AND TAMBON (Cont'd)

อำเภอ/ตำบล	จำนวนสถานประกอบการ	กิจกรรมทางเศรษฐกิจ Economic Activity														กิจกรรมด้านโรงพยาบาล	
		การซ่อมแซมยานยนต์และจักรยานยนต์	การขายส่ง	การขายปลีก	ที่พักแรม	ข้อมูลข่าวสาร	กิจกรรมอสังหาริมทรัพย์	กิจกรรมทางวิชาชีพ	การให้บริการ	ศิลปะ	กิจกรรมบริการอื่น ๆ	การผลิต	การจัดการน้ำเสีย	ก่อสร้าง	การขนส่ง		กิจกรรมด้าน
	Number of establishments	Wholesale and repair of motor vehicles and motorcycles	Wholesale trade	Retail trade	Accommodation, food and beverage service activities	Information and communication	Real estate activities	Professional, scientific and technical activities	Administration and support service activities	Arts, entertainment and recreation	Other service activities	Manufacturing	Sewerage, waste management and remediation activities	Construction	Land transport and storage	Private hospital activities	
อำเภอปะนาเระ	893	51	43	368	111	4	79	5	8	1	34	171	-	11	7	-	AmphoePanae
ตำบลปะนาเระ	244	10	7	99	53	1	-	2	6	1	9	49	-	3	4	-	TambonPanae
ตำบลท่าข้าม	73	8	2	31	1	2	20	-	-	-	2	7	-	-	-	-	TambonThaKham
ตำบลวังมอ	57	4	1	20	2	-	-	-	-	-	1	25	-	3	1	-	TambonBanNok
ตำบลดอน	87	3	5	27	7	-	10	-	-	-	2	29	-	2	2	-	TambonDon
ตำบลสวน	156	11	5	56	11	-	47	3	1	-	15	7	-	-	-	-	TambonKham
ตำบลท่าบัว	68	3	8	32	3	-	-	-	-	-	2	17	-	3	-	-	TambonThaNam
ตำบลดอกกระถิน	19	3	-	7	2	-	1	-	-	-	1	5	-	-	-	-	TambonKokKraue
ตำบลข่อย	45	3	14	20	2	-	-	-	-	-	1	5	-	-	-	-	TambonPhoMing
ตำบลบ้านกลาง	83	5	1	47	15	1	1	-	1	-	1	11	-	-	-	-	TambonBanKlang
ตำบลบ้านม่วง	61	1	-	29	15	-	-	-	-	-	-	16	-	-	-	-	TambonBanNamBo
ตำบลมอ	901	63	64	446	118	5	12	-	12	1	19	139	-	18	4	-	AmphoeMajo
ตำบลมอ	132	9	5	66	23	-	2	-	4	1	7	13	-	-	2	-	TambonMajo
ตำบลลาน	41	2	5	25	7	-	-	-	-	-	-	-	-	2	-	-	TambonThanon
ตำบลศรี	53	3	2	23	7	-	3	-	-	-	2	11	-	2	-	-	TambonTrang
ตำบลกระหวะ	25	1	-	16	3	-	-	-	-	-	-	4	-	1	-	-	TambonKrawa
ตำบลคูโนะฮิโร	105	3	22	57	13	-	-	-	1	-	-	9	-	-	-	-	TambonSuboYirai
ตำบลสา	235	31	8	106	20	5	3	-	5	-	7	45	-	4	1	-	TambonLanga
ตำบลกระต๊าะ	61	2	8	25	12	-	-	-	-	-	-	11	-	3	-	-	TambonKraso
ตำบลเกาะจัน	53	1	3	25	9	-	-	-	-	-	-	14	-	1	-	-	TambonKoChan
ตำบลไผ่	49	4	1	31	3	-	-	-	-	-	-	10	-	-	-	-	TambonPafo
ตำบลคอบอน	52	5	3	23	6	-	3	-	-	-	2	7	-	3	-	-	TambonSakhoBon
ตำบลสาคอใต้	20	-	1	12	2	-	-	-	-	-	-	5	-	-	-	-	TambonSakhoTai
ตำบลสะก้า	66	2	6	35	10	-	1	-	2	-	1	6	-	2	1	-	TambonSakam
ตำบลป่าน	9	-	-	2	3	-	-	-	-	-	-	4	-	-	-	-	TambonPan
อำเภอทุ่งแสง	419	30	55	181	77	1	2	1	3	4	7	47	-	9	2	-	AmphoeThungYangDaeng
ตำบลศรีละมั่ง	56	2	16	26	9	-	1	-	-	-	-	2	-	-	-	-	TambonTaloMaena
ตำบลพัน	144	12	15	55	29	1	-	1	-	1	5	19	-	5	1	-	TambonPhithen
ตำบลน้ำคำ	81	5	3	45	13	-	1	-	2	3	1	6	-	2	-	-	TambonNamDam
ตำบลปาก	138	11	21	55	26	-	-	-	1	-	1	20	-	2	1	-	TambonPaku
อำเภอสามร้อย	1,568	100	107	619	199	11	27	9	17	3	61	373	1	33	8	-	AmphoeSaiBuri
ตำบลละอุ่น	534	35	7	252	71	11	4	9	14	3	37	82	-	8	1	-	TambonTaluban
ตำบลระงิง	141	10	9	56	16	-	1	-	-	-	3	40	-	6	-	-	TambonTrabing
ตำบลบางท่า	188	8	11	57	30	-	3	-	1	-	2	70	-	4	2	-	TambonPaseYawo
ตำบลบางท่า	62	4	5	13	12	-	-	-	1	-	-	22	-	4	1	-	TambonBangKao
ตำบลกระโดน	63	2	8	16	3	-	-	-	-	-	2	29	-	3	-	-	TambonBue
ตำบลกระโดน	133	11	8	56	15	-	11	-	1	-	6	22	-	1	2	-	TambonTroBon
ตำบลกระดุง	81	2	14	38	10	-	1	-	-	-	-	14	-	2	-	-	TambonKasurong
ตำบลกระหวะ	62	4	1	34	11	-	4	-	-	-	2	6	-	-	-	-	TambonLahan
ตำบลมะนังคำ	181	11	25	63	18	-	3	-	-	-	4	54	-	2	1	-	TambonManangDalam
ตำบลแปน	89	7	15	21	9	-	-	-	-	-	4	29	1	3	-	-	TambonPaen
ตำบลทุ่งลำ	34	6	4	13	4	-	-	-	-	-	1	5	-	-	1	-	TambonThungKhla

ตาราง 1 จำนวนสถานประกอบการ จำแนกตามกิจกรรมทางเศรษฐกิจ อำเภอเสถียร (ต่อ)  
TABLE 1 NUMBER OF ESTABLISHMENTS BY ECONOMIC ACTIVITY, AMPHOE AND TAMBON (Cont'd)

อำเภอ/ตำบล	จำนวนสถานประกอบการ	กิจกรรมทางเศรษฐกิจ Economic Activity													กิจกรรมด้านโรงพยาบาล	
		การขายส่งและขายปลีก การซ่อมแซมยานยนต์ และจักรยานยนต์ Wholesale and retail trade; repair of motor vehicles and motorcycles	การขายส่ง Wholesale trade	การขายปลีก Retail trade	ที่พักแรมและบริการอาหาร และเครื่องดื่ม Accommodation, food and beverage service activities	ข้อมูลข่าวสาร และสื่อสารมวลชน Information and communication	กิจกรรมอสังหาริมทรัพย์ Real estate activities	กิจกรรมทางวิชาชีพ วิทยาศาสตร์ และเทคนิค Professional, scientific and technical activities	การให้บริการ บริการที่เกี่ยวข้อง Administration and support service activities	ศิลปะ ความบันเทิง และนันทนาการ Arts, entertainment and recreation	กิจกรรมบริการอื่น ๆ Other service activities	การผลิต Manufacturing	การจัดการน้ำเสีย ของเสีย และสิ่งปฏิกูล Sewerage, waste management and remediation activities	ก่อสร้าง Construction		ขนส่งและเก็บรักษา Land transport and storage
อำเภอไม้แก่น	214	16	15	84	23	1	8	-	-	6	52	1	8	-	-	AmphoeMai Keen
ตำบลโพธิ์ทอง	83	9	8	37	10	1	8	-	-	2	8	-	-	-	-	TambonSai Thong
ตำบลไม้แก่น	25	1	1	14	3	-	-	-	-	1	4	-	1	-	-	TambonMai Kaen
ตำบลสะตือไร่โพธิ์ทอง	34	5	2	16	2	-	-	-	-	2	5	1	1	-	-	TambonTalo Kaithong
ตำบลคอนทราย	72	1	4	17	8	-	-	-	-	1	35	-	6	-	-	TambonDon Sai
อำเภอชะงัว	2,020	92	120	582	295	10	14	2	20	46	734	-	66	34	-	AmphoeYang
ตำบลสะตือไร่	56	2	6	17	9	-	-	-	1	4	11	-	2	4	-	TambonTalo
ตำบลตะเคียนไถ่	137	5	25	49	33	2	-	-	1	2	18	-	2	-	-	TambonTalo Kapo
ตำบลต้นยางขาว	81	6	6	26	13	1	3	-	1	1	19	-	2	3	-	TambonYang Dalo
ตำบลต้นหมื่นวัง	43	-	1	12	6	-	-	-	-	-	24	-	-	-	-	TambonYang Chueng-nga
ตำบลคอหงษ์	61	1	1	19	7	-	-	-	-	2	26	-	3	2	-	TambonTalang
ตำบลตาชะ	117	3	7	31	9	-	-	-	-	2	59	-	4	2	-	TambonTa Kee
ตำบลตาโอย	50	4	2	20	6	-	-	-	-	-	13	-	5	2	-	TambonTalai
ตำบลยาสูบ	336	25	7	121	56	5	5	2	5	4	75	-	6	8	-	TambonYanu
ตำบลยาง	280	11	23	70	47	2	6	-	-	1	102	-	13	1	-	TambonBang Pu
ตำบลหนองเรศ	56	3	5	14	9	-	-	-	2	-	17	-	1	3	-	TambonNong Raet
ตำบลปึกย่าง	42	3	1	17	7	-	-	-	-	-	13	-	1	-	-	TambonPiya Mumang
ตำบลปึกยาง	29	3	6	7	4	-	-	-	-	-	6	-	3	-	-	TambonPulakong
ตำบลบวโดย	54	4	-	19	3	-	-	-	-	3	22	-	3	-	-	TambonBalo
ตำบลลาน	59	4	2	14	4	-	-	-	1	-	29	-	2	2	-	TambonSaban
ตำบลมะม่วง	145	6	6	42	16	-	-	-	3	-	63	-	5	2	-	TambonManayong
ตำบลตราดบ้านซึ้ง	77	2	4	25	6	-	-	-	1	-	31	-	5	1	-	TambonRata Panyang
ตำบลสงวี	157	7	6	33	23	-	-	-	4	-	67	-	8	6	-	TambonCharang
ตำบลแหลมโพธิ์	240	3	12	46	37	-	-	-	1	-	139	-	1	-	-	TambonLaem Pho
อำเภอชะงัว	1,537	91	80	647	251	12	13	6	14	2	332	-	43	2	-	AmphoeYang
ตำบลชะงัว	267	18	14	111	38	1	-	4	5	2	57	-	8	1	-	TambonYang
ตำบลชะงาว	170	10	3	50	12	-	1	-	-	-	88	-	3	1	-	TambonSudawa
ตำบลประจัน	166	12	6	54	20	-	-	-	-	4	58	-	12	-	-	TambonPrachan
ตำบลชะอ	47	2	3	21	5	-	-	-	-	1	13	-	2	-	-	TambonSano
ตำบลชะมวง	43	3	1	16	9	-	-	-	-	2	10	-	2	-	-	TambonRawaeng
ตำบลปึกใต้	127	4	1	58	25	1	2	2	2	-	23	-	2	-	-	TambonPui Mudi
ตำบลศักดิ์	47	2	1	24	9	-	-	-	-	2	8	-	1	-	-	TambonWat
ตำบลเกาะโค	62	1	1	27	17	-	-	-	-	-	10	-	1	-	-	TambonKado
ตำบลคลองใหม่	58	1	2	25	11	-	-	-	-	5	9	-	5	-	-	TambonKilong Mai
ตำบลชะเมาแก้ว	189	15	13	108	27	1	2	-	2	-	20	-	-	-	-	TambonKomaewi
ตำบลกลอคำ	58	4	7	23	10	-	-	-	-	2	7	-	5	-	-	TambonKo Lam
ตำบลเขาชุม	303	19	28	130	68	9	3	-	5	-	29	-	2	-	-	TambonKhao Tum
อำเภอชะอ	339	21	59	128	53	-	7	-	4	1	47	-	9	5	-	AmphoeKapho
ตำบลกรูปี	109	6	13	52	16	-	5	-	3	-	9	-	3	-	-	TambonKarubi
ตำบลตะเคียนดงน้ำ	94	5	17	41	19	-	2	-	1	-	7	-	-	-	-	TambonTalo Due Raman
ตำบลปึงเหยย	136	10	29	35	18	-	-	-	-	-	31	-	6	5	-	TambonPong Hoi

ตาราง 1 จำนวนสถานประกอบการ จำนวนตามกิจกรรมทางเศรษฐกิจ อำเภอแ่ละตำบล (ต่อ)  
TABLE 1 NUMBER OF ESTABLISHMENTS BY ECONOMIC ACTIVITY, AMPHOE AND TAMBON (Cont'd)

อำเภอ/ตำบล Number of establishments	กิจกรรมทางเศรษฐกิจ Economic Activity														
	การขายส่ง และขายปลีก Wholesale and retail trade	การขายส่ง Wholesale trade	การขายปลีก Retail trade	ที่พักแรม บริการอาหาร และเครื่องดื่ม Accommodation, food and beverage service activities	ข้อมูลข่าวสาร คอมพิวเตอร์ และการสื่อสาร Information and communication	กิจกรรม อสังหาริมทรัพย์ Real estate activities	กิจกรรมทางวิชาชีพ วิทยาศาสตร์และ เทคนิค Professional, scientific and technical activities	การให้บริการ และกรบริการ สนับสนุนอื่นๆ Administration and support service activities	ศิลปะ ความบันเทิง และนันทนาการ Arts, entertainment and recreation	กิจกรรมบริการอื่นๆ Other service activities	การผลิต Manufacturing	การจัดการ และการบำบัด น้ำเสีย ของเสีย และสิ่งปฏิกูล Sewerage, waste management and remediation activities	ก่อสร้าง Construction	การขนส่ง สถานที่เก็บสินค้า Land transport and storage	กิจกรรมด้าน โรงพยาบาล Private hospital activities
275	12	18	105	47	1	1	6	1	9	2	13	47	11	3	-
91	5	3	30	15	1	6	1	6	2	7	12	-	3	-	-
88	4	7	35	14	-	-	-	-	3	-	17	-	5	1	-
96	3	8	40	18	-	-	-	-	-	4	18	-	3	2	-

ที่มา : สำนักงานจังหวัดสุพรรณบุรี, จังหวัด สุพรรณบุรี สำนักงานสถิติแห่งชาติ กระทรวงเทคโนโลยีสารสนเทศและการสื่อสาร

Source : The 2012 Business and Industrial Census (Basic Information), Pattani Province, National Statistical Office, Ministry of Information and Communication Technology.



ตาราง 2 จำนวนสถานประกอบการ จำนวนตามรูปแบบการจัดตั้งตามกฎหมาย อำเภอและตำบล

TABLE 2 NUMBER OF ESTABLISHMENTS BY FORM OF LEGAL ORGANIZATION, AMPHOE AND TAMBON

อำเภอ/ตำบล	จำนวน สถานประกอบการ Number of establishments	รูปแบบการจัดตั้งตามกฎหมาย Form of legal organization							Total
		ส่วนบุคคล Individual proprietor	หุ้นส่วนจำกัด หุ้นส่วนสามัญ นิติบุคคล Juristic partnership	บริษัทจำกัด บริษัทจำกัด (มหาชน) Company limited, Public company limited	ส่วนราชการ รัฐวิสาหกิจ Government, State-enterprises	สหกรณ์ Cooperatives	อื่น ๆ Others		
<b>รวม</b>	<b>16,244</b>	<b>15,826</b>	<b>177</b>	<b>130</b>	<b>2</b>	<b>26</b>	<b>83</b>	<b>83</b>	
อำเภอเมืองปัตตานี	5,283	5,055	122	96	1	4	5	AmphoeMueang Pattani	
ตำบลสะบารัง	1,142	1,109	21	10	-	1	1	TambonSabarang	
ตำบลโอนามะรุ	1,119	1,050	34	34	-	-	1	TambonAnoru	
ตำบลจะบังติกอ	313	298	11	4	-	-	-	TambonChabang Tiko	
ตำบลบานา	802	741	30	28	1	2	-	TambonBana	
ตำบลตันหยงลุโล๊ะ	91	91	-	-	-	-	-	TambonTanyong Lulo	
ตำบลคลองมะนิง	85	84	-	-	-	-	1	TambonKhlong Maning	
ตำบลกะมิยอ	200	200	-	-	-	-	-	TambonKamiyo	
ตำบลบาราโหม	122	122	-	-	-	-	-	TambonBarahom	
ตำบลปากาเซรัง	67	66	-	1	-	-	-	TambonPaka Harang	
ตำบลสุสมิแล	779	736	25	15	-	1	2	TambonRusa Milae	
ตำบลตะลุโบะ	230	226	-	4	-	-	-	TambonTalubo	
ตำบลบาราเฮาะ	162	161	1	-	-	-	-	TambonBaraho	
ตำบลปูยู	171	171	-	-	-	-	-	TambonPuyut	
อำเภอโคกโพธิ์	1,441	1,414	9	6	1	5	6	AmphoeKhok Pho	
ตำบลโคกโพธิ์	434	425	2	4	-	3	-	TambonKhok Pho	
ตำบลมะกรูด	104	101	3	-	-	-	-	TambonMakrut	
ตำบลบางโกระ	38	37	-	-	-	-	1	TambonBang Kro	
ตำบลปายอน	38	38	-	-	-	-	-	TambonPa Bon	
ตำบลทรายขาว	59	57	-	-	-	-	2	TambonSai Khao	
ตำบลนาประดู่	396	391	2	-	1	-	2	TambonNa Pradu	
ตำบลปากล่อ	88	87	-	-	-	1	-	TambonPak Lo	
ตำบลทุ่งพลา	65	63	1	1	-	-	-	TambonThung Phla	



ตาราง 2 จำนวนสถานประกอบการ จำนวนตามรูปแบบการจัดตั้งตามกฎหมาย อำเภอและตำบล (ต่อ)

TABLE 2 NUMBER OF ESTABLISHMENTS BY FORM OF LEGAL ORGANIZATION, AMPHOE AND TAMBON (Cont'd)

อำเภอ/ตำบล	จำนวน สถานประกอบการ Number of establishments	ส่วนบุคคล Individual proprietor	รูปแบบการจัดตั้งตามกฎหมาย				Form of legal organization				อื่น ๆ Others			
			ห้างหุ้นส่วนจำกัด ห้างหุ้นส่วนสามัญ นิติบุคคล	บริษัทจำกัด บริษัทจำกัด (มหาชน)	ส่วนราชการ รัฐวิสาหกิจ Government, State-enterprises	สหกรณ์ Cooperatives	หุ้นส่วนจำกัด หุ้นส่วนสามัญ นิติบุคคล	บริษัทจำกัด บริษัทจำกัด (มหาชน)	ส่วนราชการ รัฐวิสาหกิจ Government, State-enterprises	สหกรณ์ Cooperatives				
ตำบลดอกกระบือ	19	19	-	-	-	-	-	-	-	-	-	-	-	TambonKhok Krabue
ตำบลพ้อมิ่ง	45	45	-	-	-	-	-	-	-	-	-	-	-	TambonPho Ming
ตำบลบ้านกลาง	83	83	-	-	-	-	-	-	-	-	-	-	-	TambonBan Klang
ตำบลบ้านน้ำบ่อ	61	60	-	-	-	-	-	-	-	-	-	1	-	TambonBan Nam Bo
อำเภอ mayo	901	881	6	2	-	-	-	-	3	9	-	-	-	AmphoeMayo
ตำบลมเหยง	132	130	1	-	-	-	-	-	1	-	-	-	-	TambonMayo
ตำบลถนน	41	41	-	-	-	-	-	-	-	-	-	-	-	TambonThanon
ตำบลตรัง	53	51	-	-	-	-	-	-	-	2	-	-	-	TambonTrang
ตำบลกระหวะ	25	25	-	-	-	-	-	-	-	-	-	-	-	TambonKrawa
ตำบลคูโบะยี่ไร	105	103	-	1	-	-	-	-	-	1	-	-	-	TambonSubo Yirai
ตำบลกลาง	235	230	4	1	-	-	-	-	-	-	-	-	-	TambonLa-nga
ตำบลกระเสาะ	61	61	-	-	-	-	-	-	-	-	-	-	-	TambonKraso
ตำบลเกาะจัน	53	52	-	-	-	-	-	-	1	-	-	-	-	TambonKo Chan
ตำบลปะโต	49	45	-	-	-	-	-	-	1	3	-	-	-	TambonPado
ตำบลสาคอบน	52	51	1	-	-	-	-	-	-	-	-	-	-	TambonSakho Bon
ตำบลสาคอใต้	20	19	-	-	-	-	-	-	-	1	-	-	-	TambonSakho Tai
ตำบลสะก้า	66	66	-	-	-	-	-	-	-	-	-	-	-	TambonSakam
ตำบลป่านัน	9	7	-	-	-	-	-	-	-	2	-	-	-	TambonPanan
อำเภอทุ่งยางแดง	419	413	-	2	-	-	-	-	-	4	-	-	-	AmphoeThung Yang Daeng
ตำบลตะโละแมงฆา	56	56	-	-	-	-	-	-	-	-	-	-	-	TambonTalo Maena
ตำบลพิเทน	144	143	-	-	-	-	-	-	-	1	-	-	-	TambonPhithen
ตำบลน้ำดำ	81	79	-	2	-	-	-	-	-	-	-	-	-	TambonNam Dam
ตำบลปาดู	138	135	-	-	-	-	-	-	-	3	-	-	-	TambonPaku
อำเภอสายบุรี	1,568	1,545	5	9	-	-	-	-	6	3	-	-	-	AmphoeSai Buri
ตำบลตะลุบัน	534	519	4	8	-	-	-	-	2	1	-	-	-	TambonTaluban
ตำบลตะบึง	141	139	-	1	-	-	-	-	1	-	-	-	-	TambonTabing
ตำบลปะเสยะวอ	188	187	-	-	-	-	-	-	1	-	-	-	-	TambonPase Yawo
ตำบลบางเก่า	62	60	-	-	-	-	-	-	-	2	-	-	-	TambonBang Kao



ตาราง 2 จำนวนสถานประกอบการ จำนวนตามรูปแบบการจัดตั้งตามกฎหมาย อำเภอและตำบล (ต่อ)

TABLE 2 NUMBER OF ESTABLISHMENTS BY FORM OF LEGAL ORGANIZATION, AMPHOE AND TAMBON (Cont'd)

อำเภอ/ตำบล	จำนวน สถานประกอบการ Number of establishments	ส่วนบุคคล Individual proprietor	รูปแบบการจัดตั้งตามกฎหมาย				Form of legal organization				
			หุ้นส่วนจำกัด หุ้นส่วนสามัญ นิติบุคคล	บริษัทจำกัด บริษัทจำกัด (มหาชน)	ส่วนราชการ รัฐวิสาหกิจ Government, State-enterprises	สหกรณ์ Cooperatives	อื่น ๆ Others	Amphoe/Tambon			
ตำบลส้าน	59	59	-	-	-	-	-	-	-	-	TambonSaban
ตำบลมะขาม	145	142	-	-	-	-	-	-	-	3	TambonManangyong
ตำบลราตาป็นยั้ง	77	77	-	-	-	-	-	-	-	-	TambonRata Panyang
ตำบลจระรัง	157	156	-	-	-	-	-	-	-	1	TambonCharang
ตำบลแหลมโพธิ์	240	240	-	-	-	-	-	-	-	-	TambonLaem Pho
อำเภอยะรัง	1,537	1,517	12	4	-	1	3	-	-	-	AmphoeYarang
ตำบลยะรัง	267	259	7	1	-	-	-	-	-	-	TambonYarang
ตำบลสะตาวา	170	170	-	-	-	-	-	-	-	-	TambonSadawa
ตำบลประจัน	166	166	-	-	-	-	-	-	-	-	TambonPrachan
ตำบลสนอ	47	47	-	-	-	-	-	-	-	-	TambonSano
ตำบลระแว้ง	43	43	-	-	-	-	-	-	-	-	TambonRawaeng
ตำบลปิตุมุตี	127	126	1	-	-	-	-	-	-	-	TambonPitu Mudi
ตำบลลวด	47	47	-	-	-	-	-	-	-	-	TambonWat
ตำบลกระดัด	62	62	-	-	-	-	-	-	-	-	TambonKrado
ตำบลคลองใหม่	58	57	1	-	-	-	-	-	-	-	TambonKhlong Mai
ตำบลมะมะวี	189	187	-	-	-	-	-	-	1	1	TambonMomawi
ตำบลกลอคำ	58	56	-	-	-	-	-	-	-	2	TambonKo Lam
ตำบลเขาตุ้ม	303	297	3	3	-	-	-	-	-	-	TambonKhao Tum
อำเภอกะพ้อ	339	334	1	2	-	-	-	-	1	1	AmphoeKapho
ตำบลกะบุรี	109	106	-	2	-	-	-	-	-	1	TambonKarubi
ตำบลตะโละดีอรัมมัน	94	93	1	-	-	-	-	-	-	-	TambonTalo Due Raman
ตำบลปล่องหอย	136	135	-	-	-	-	-	-	1	-	TambonPlong Hoi

ตาราง 2 จำนวนสถานประกอบการ จำแนกตามรูปแบบการจัดตั้งตามกฎหมาย อำเภอและตำบล (ต่อ)

TABLE 2 NUMBER OF ESTABLISHMENTS BY FORM OF LEGAL ORGANIZATION, AMPHOE AND TAMBON (Cont'd)

อำเภอ/ตำบล	จำนวน สถานประกอบการ Number of establishments	ส่วนบุคคล Individual proprietor	รูปแบบการจัดตั้งตามกฎหมาย				Form of legal organization		
			ห้างหุ้นส่วนจำกัด ห้างหุ้นส่วนสามัญ นิติบุคคล	บริษัทจำกัด บริษัทจำกัด (มหาชน)	ส่วนราชการ รัฐวิสาหกิจ Government, State-enterprises	สหกรณ์ Cooperatives	อื่น ๆ Others		
อำเภอแม่ลาน	275	269	1	-	-	1	4		
ตำบลแม่ลาน	91	89	-	-	-	1	1		
ตำบลม่วงเตี้ย	88	86	-	-	-	-	2		
ตำบลป่าไร่	96	94	1	-	-	-	1		

ที่มา : สำนักงานธุรกิจและอุตสาหกรรม พ.ศ. 2555 (ข้อมูลพื้นฐาน) จังหวัด ปัตตานี สำนักงานสถิติแห่งชาติ กระทรวงเทคโนโลยีสารสนเทศและการสื่อสาร

Source : The 2012 Business and Industrial Census (Basic Information), Pattani Province, National Statistical Office, Ministry of Information and Communication Technology.

ตาราง 3 จำนวนสถานประกอบการ จำนวนตามรูปแบบการจัดตั้งทางเศรษฐกิจ อำเภอและตำบล

TABLE 3 NUMBER OF ESTABLISHMENTS BY FORM OF ECONOMIC ORGANIZATION, AMPHOE AND TAMBON

อำเภอ/ตำบล	จำนวน สถานประกอบการ Number of establishments	รูปแบบการจัดตั้งทางเศรษฐกิจ				Form of economic organization			Amphoe/ Tambon
		สำนักงานเพียงเดียว	สำนักงานใหญ่	สำนักงานสาขา	อื่นๆ	Head office	Branch	Others	
<b>รวม</b>	<b>16,244</b>	<b>16,103</b>	<b>31</b>	<b>110</b>	<b>-</b>	<b>Total</b>			
อำเภอเมืองปัตตานี	5,283	5,188	20	75	-	AmphoeMueang Pattani			
ตำบลสะบารัง	1,142	1,132	2	8	-	TambonSabarang			
ตำบลอานามะรุ	1,119	1,079	8	32	-	TambonAhoru			
ตำบลจะบังติกอ	313	310	2	1	-	TambonChabang Tiko			
ตำบลบานา	802	790	2	10	-	TambonBana			
ตำบลตันหยงลุโล๊ะ	91	91	-	-	-	TambonTanyong Lulo			
ตำบลคลองมะนิง	85	85	-	-	-	TambonKhlong Maning			
ตำบลกะมิยอ	200	200	-	-	-	TambonKamiyo			
ตำบลบาราโหม	122	122	-	-	-	TambonBarahom			
ตำบลปากกระรัง	67	66	-	1	-	TambonPaka Harang			
ตำบลสุธะมิแล	779	754	5	20	-	TambonRusa Milae			
ตำบลตะลุโบ๊ะ	230	229	-	1	-	TambonTalubo			
ตำบลบาราเฮาะ	162	162	-	-	-	TambonBaraho			
ตำบลปูยู	171	168	1	2	-	TambonPuyut			
อำเภอโคกโพธิ์	1,441	1,433	2	6	-	AmphoeKhok Pho			
ตำบลโคกโพธิ์	434	429	-	5	-	TambonKhok Pho			
ตำบลมะกรูด	104	103	1	-	-	TambonMakrut			
ตำบลบางโกระ	38	38	-	-	-	TambonBang Kro			
ตำบลป่าบอน	38	38	-	-	-	TambonPa Bon			
ตำบลทรายขาว	59	59	-	-	-	TambonSai Khao			

ตาราง 3 จำนวนสถานประกอบการ จำนวนตามรูปแบบการจัดตั้งทางเศรษฐกิจ อำเภอและตำบล (ต่อ)

TABLE 3 NUMBER OF ESTABLISHMENTS BY FORM OF ECONOMIC ORGANIZATION, AMPHOE AND TAMBON (Cont'd)

อำเภอ/ตำบล	จำนวน สถานประกอบการ Number of establishments	รูปแบบการจัดตั้งทางเศรษฐกิจ				Form of economic organization	Amphoe/ Tambon
		สำนักงานเพียงเดียว	สำนักงานใหญ่	สำนักงานสาขา	อื่นๆ		
		Single unit	Head office	Branch	Others		
ตำบลนาประดู่	396	394	1	1	-	TambonNa Pradu	
ตำบลปากล่อ	88	88	-	-	-	TambonPak Lo	
ตำบลทุ่งพลา	65	65	-	-	-	TambonThung Phla	
ตำบลท่าเรือ	57	57	-	-	-	TambonTha Ruea	
ตำบลนาเกตุ	70	70	-	-	-	TambonNa Ket	
ตำบลควนโนรี	57	57	-	-	-	TambonKhuan Nori	
ตำบลช้างให้ตก	35	35	-	-	-	TambonChang Hai Tok	
อำเภอหนองจิก	1,354	1,348	2	4	-	AmphoeNong Chik	
ตำบลเกาะเปาะ	38	38	-	-	-	TambonKo Po	
ตำบลคอคอดต้นหยง	97	97	-	-	-	TambonKholo Tanyong	
ตำบลดอนรัก	126	125	1	-	-	TambonDon Rak	
ตำบลตาโต๊ะ	48	48	-	-	-	TambonDato	
ตำบลตุง	351	350	1	-	-	TambonTuyong	
ตำบลท่าก้ำข้า	94	93	-	1	-	TambonTha Kamcham	
ตำบลบ่อทอง	276	274	-	2	-	TambonBo Thong	
ตำบลบางเขา	117	116	-	1	-	TambonBang Khao	
ตำบลบางตาวา	49	49	-	-	-	TambonBang Ta Wa	
ตำบลสุไโละบุญ	79	79	-	-	-	TambonPulo Puyo	
ตำบลยาบี	49	49	-	-	-	TambonYabi	
ตำบลลิปะสะโง	30	30	-	-	-	TambonLipa Sa-ngo	



ตาราง 3 จำนวนสถานประกอบการ จำนวนตามรูปแบบการจัดตั้งทางเศรษฐกิจ อำเภอและตำบล (ต่อ)

TABLE 3 NUMBER OF ESTABLISHMENTS BY FORM OF ECONOMIC ORGANIZATION, AMPHOE AND TAMBON (Cont'd)

อำเภอ/ตำบล	จำนวน สถานประกอบการ Number of establishments	รูปแบบการจัดตั้งทางเศรษฐกิจ			Form of economic organization			Amphoe/ Tambon
		สำนักงานเพียงเดียว	สำนักงานใหญ่	สำนักงานสาขา	Single unit	Head office	Branch	
อำเภอปะนาเระ	893	892	-	1	-	-	-	AmphoePanare
ตำบลปะนาเระ	244	243	-	1	-	-	-	TambonPanare
ตำบลท่าข้าม	73	73	-	-	-	-	-	TambonTha Kham
ตำบลบ้านนอก	57	57	-	-	-	-	-	TambonBan Nok
ตำบลดอน	87	87	-	-	-	-	-	TambonDon
ตำบลควน	156	156	-	-	-	-	-	TambonKhuan
ตำบลท่าหน้า	68	68	-	-	-	-	-	TambonTha Nam
ตำบลคอกกระปือ	19	19	-	-	-	-	-	TambonKhok Krabue
ตำบลพ้อมิ่ง	45	45	-	-	-	-	-	TambonPho Ming
ตำบลบ้านกลาง	83	83	-	-	-	-	-	TambonBan Klang
ตำบลบ้านน้ำป่อ	61	61	-	-	-	-	-	TambonBan Nam Bo
อำเภอมายอ	901	896	2	3	-	-	-	AmphoeMayo
ตำบลมายอ	132	132	-	-	-	-	-	TambonMayo
ตำบลถนน	41	41	-	-	-	-	-	TambonThanon
ตำบลตรัง	53	53	-	-	-	-	-	TambonTrang
ตำบลกระหวะ	25	25	-	-	-	-	-	TambonKrawa
ตำบลลุโบะยี่ไร	105	104	-	-	-	-	-	TambonSubo Yirai
ตำบลลาगा	235	231	2	2	-	-	-	TambonLa-nga
ตำบลกระเสาะ	61	61	-	-	-	-	-	TambonKraso
ตำบลเกาะจัน	53	53	-	-	-	-	-	TambonKo Chan
ตำบลปะโต	49	49	-	-	-	-	-	TambonPado

ตาราง 3 จำนวนสถานประกอบการ จำนวนตามรูปแบบการจัดตั้งทางเศรษฐกิจ อำเภอและตำบล (ต่อ)

TABLE 3 NUMBER OF ESTABLISHMENTS BY FORM OF ECONOMIC ORGANIZATION, AMPHOE AND TAMBON (Cont'd)

อำเภอ/ตำบล	จำนวน สถานประกอบการ Number of establishments	รูปแบบการจัดตั้งทางเศรษฐกิจ				Form of economic organization	Amphoe/ Tambon
		สำนักงานเพียงเดียว	สำนักงานใหญ่	สำนักงานสาขา	อื่นๆ		
		Single unit	Head office	Branch	Others		
ตำบลสาครบอน	52	52	-	-	-	TambonSakho Bon	
ตำบลสาครไธ้	20	20	-	-	-	TambonSakho Tai	
ตำบลสะก้า	66	66	-	-	-	TambonSakam	
ตำบลป่านิม	9	9	-	-	-	TambonPanan	
อำเภอทุ่งยางแดง	419	417	-	2	-	AmphoeThung Yang Daeng	
ตำบลตะโกละแมะนา	56	56	-	-	-	TambonTalo Maena	
ตำบลพิเทน	144	144	-	-	-	TambonPhithen	
ตำบลน้ำดำ	81	79	-	2	-	TambonNam Dam	
ตำบลปากู	138	138	-	-	-	TambonPaku	
อำเภอสายบุรี	1,568	1,558	1	9	-	AmphoeSai Buri	
ตำบลตะลุบัน	534	524	1	9	-	TambonTaluban	
ตำบลตะบึง	141	141	-	-	-	TambonTabing	
ตำบลปะเสยะวอ	188	188	-	-	-	TambonPase Yawo	
ตำบลบางเก่า	62	62	-	-	-	TambonBang Kao	
ตำบลปือเระ	63	63	-	-	-	TambonBuere	
ตำบลตราเขบอน	133	133	-	-	-	TambonTro Bon	
ตำบลกะดุนง	81	81	-	-	-	TambonKadunong	
ตำบลละหาร	62	62	-	-	-	TambonLahan	
ตำบลมะนังคาล้า	181	181	-	-	-	TambonManang Dalam	
ตำบลแป้น	89	89	-	-	-	TambonPaen	
ตำบลทุ่งคล้า	34	34	-	-	-	TambonThung Khla	

ตาราง 3 จำนวนสถานประกอบการ จำนวนตามรูปแบบการจัดตั้งทางเศรษฐกิจ อำเภอและตำบล (ต่อ)

TABLE 3 NUMBER OF ESTABLISHMENTS BY FORM OF ECONOMIC ORGANIZATION, AMPHOE AND TAMBON (Cont'd)

อำเภอ/ตำบล	จำนวน สถานประกอบการ Number of establishments	รูปแบบการจัดตั้งทางเศรษฐกิจ				Form of economic organization	อำเภอ/ Tambon
		สำนักงานเพียงเดียว	สำนักงานใหญ่	สำนักงานสาขา	อื่นๆ		
		Single unit	Head office	Branch	Others		
อำเภอไม้แก่น	214	213	1	-	-	AmphoeMai Kaen	
ตำบลไทรทอง	83	83	-	-	-	TambonSai Thong	
ตำบลไม้แก่น	25	25	-	-	-	TambonMai Kaen	
ตำบลตะโละไกรทอง	34	34	-	-	-	TambonTalo Kraithong	
ตำบลดอนทราย	72	71	1	-	-	TambonDon Sai	
อำเภอยะหริ่ง	2,020	2,013	1	6	-	AmphoeYaring	
ตำบลตะโละ	56	56	-	-	-	TambonTalo	
ตำบลตะโละกาโปร์	137	137	-	-	-	TambonTalo Kapo	
ตำบลตันหยงดालอ	81	80	1	-	-	TambonTanyong Dalo	
ตำบลตันหยงจิงงา	43	43	-	-	-	TambonTanyong Chueng-nga	
ตำบลตอหลัง	61	61	-	-	-	TambonTolang	
ตำบลตาแกะ	117	117	-	-	-	TambonTa Kae	
ตำบลตาลีไอร	50	50	-	-	-	TambonTali-ai	
ตำบลยามู	336	330	-	6	-	TambonYamu	
ตำบลบางปู	280	280	-	-	-	TambonBang Pu	
ตำบลหนองแรต	56	56	-	-	-	TambonNong Raet	
ตำบลปิยามูมั่ง	42	42	-	-	-	TambonPiya Mumang	
ตำบลปลูกลาง	29	29	-	-	-	TambonPulakong	
ตำบลบาโลย	54	54	-	-	-	TambonBaloi	
ตำบลสาบัน	59	59	-	-	-	TambonSaban	

ตาราง 3 จำนวนสถานประกอบการ จำนวนตามรูปแบบการจัดตั้งทางเศรษฐกิจ อำเภอและตำบล (ต่อ)

TABLE 3 NUMBER OF ESTABLISHMENTS BY FORM OF ECONOMIC ORGANIZATION, AMPHOE AND TAMBON (Cont'd)

อำเภอ/ตำบล	จำนวน สถานประกอบการ Number of establishments	รูปแบบการจัดตั้งทางเศรษฐกิจ				Form of economic organization		Amphoe/ Tambon
		สำนักงานเพียงเดียว	สำนักงานใหญ่	สำนักงานสาขา	อื่นๆ	Single unit	Head office	
ตำบลมนังยง	145	145	-	-	-	-	-	TambonManangyong
ตำบลราตาป็นย้ง	77	77	-	-	-	-	-	TambonRata Panyang
ตำบลจระรัง	157	157	-	-	-	-	-	TambonCharang
ตำบลแหลมโพธิ์	240	240	-	-	-	-	-	TambonLaem Pho
อำเภอยระรัง	1,537	1,531	2	4	-	-	-	AmphoeYarang
ตำบลยระรัง	267	265	2	-	-	-	-	TambonYarang
ตำบลสะตาวา	170	170	-	-	-	-	-	TambonSadawa
ตำบลประจัน	166	166	-	-	-	-	-	TambonPrachan
ตำบลสนนอ	47	47	-	-	-	-	-	TambonSano
ตำบลระแว้ง	43	43	-	-	-	-	-	TambonRawaeng
ตำบลปิตุมุติ	127	127	-	-	-	-	-	TambonPitu Mudi
ตำบลวัด	47	47	-	-	-	-	-	TambonWat
ตำบลกระโต	62	62	-	-	-	-	-	TambonKrado
ตำบลคลองใหม่	58	58	-	-	-	-	-	TambonKhlong Mai
ตำบลมะมางาวี	189	189	-	-	-	-	-	TambonMomawi
ตำบลกอลำ	58	58	-	-	-	-	-	TambonKo Lam
ตำบลเขาตูม	303	299	-	4	-	-	-	TambonKhao Tum
อำเภอกะพ้อ	339	339	-	-	-	-	-	AmphoeKapho
ตำบลกะรูปี	109	109	-	-	-	-	-	TambonKarubi
ตำบลตะโละดีรามัน	94	94	-	-	-	-	-	TambonTalo Due Raman
ตำบลปล่องหอย	136	136	-	-	-	-	-	TambonPlong Hoi

ตาราง 3 จำนวนสถานประกอบการ จำนวนตามรูปแบบการจัดตั้งทางเศรษฐกิจ อำเภอและตำบล (ต่อ)

TABLE 3 NUMBER OF ESTABLISHMENTS BY FORM OF ECONOMIC ORGANIZATION, AMPHOE AND TAMBON (Cont'd)

อำเภอ/ตำบล	จำนวน สถานประกอบการ Number of establishments	รูปแบบการจัดตั้งทางเศรษฐกิจ			Form of economic organization		
		สำนักงานเพียงเดียว Single unit	สำนักงานใหญ่ Head office	สำนักงานสาขา Branch	อื่นๆ Others	อื่นๆ Others	Amphoe/ Tambon
อำเภอแม่ลาน	275	275	-	-	-	-	AmphoeMae Lan
ตำบลแม่ลาน	91	91	-	-	-	-	TambonMae Lan
ตำบลม่วงเตี้ย	88	88	-	-	-	-	TambonMuang Tia
ตำบลป่าไร่	96	96	-	-	-	-	TambonPa Rai

ที่มา : สำนักงานธุรกิจและอุตสาหกรรม พ.ศ. 2555 (ข้อมูลพื้นฐาน) จังหวัดปัตตานี สำนักงานสถิติแห่งชาติ กระทรวงเทคโนโลยีสารสนเทศและการสื่อสาร

Source : The 2012 Business and Industrial Census (Basic Information), Pattani, National Statistical Office, Ministry of Information and Communication Technology.



ตาราง 4 จำนวนสถานประกอบการ จำนวนตามสัดส่วนของการร่วมลงทุนหรือถือหุ้นของต่างประเทศ อำเภอและตำบล (ต่อ)

TABLE 4 NUMBER OF ESTABLISHMENTS BY PROPORTION OF FOREIGN INVESTMENT OR SHARE HOLDING, AMPHOE AND TAMBON (Cont'd)

อำเภอ/ตำบล	จำนวน สถานประกอบการ Number of establishments	ไม่มีต่างประเทศ ร่วมลงทุนหรือถือหุ้น No foreign's investment or share holding	สัดส่วนของการร่วมลงทุนหรือถือหุ้น Proportion of foreign investment or share holding			Amphoe/Tambon
			< 10%	10 - 50%	> 50%	
อำเภอโคกโพธิ์	6	6	-	-	-	AmphoeKhok Pho
ตำบลโคกโพธิ์	4	4	-	-	-	TambonKhok Pho
ตำบลมะกรูด	-	-	-	-	-	TambonMakrut
ตำบลบางไทรชะ	-	-	-	-	-	TambonBang Kro
ตำบลป่าบอน	-	-	-	-	-	TambonPa Bon
ตำบลทรายขาว	-	-	-	-	-	TambonSai Khao
ตำบลนาประดู่	-	-	-	-	-	TambonNa Pradu
ตำบลปากล่อ	-	-	-	-	-	TambonPak Lo
ตำบลทุ่งพลา	1	1	-	-	-	TambonThung Phla
ตำบลท่าเรือ	-	-	-	-	-	TambonTha Ruea
ตำบลนาเกตุ	1	1	-	-	-	TambonNa Ket
ตำบลควนโนรี	-	-	-	-	-	TambonKhuan Nori
ตำบลช้างให้ตก	-	-	-	-	-	TambonChang Hai Tok
อำเภอหนองจิก	6	6	-	-	-	AmphoeNong Chik
ตำบลเกาะเปาะ	-	-	-	-	-	TambonKo Po
ตำบลคลองตันหยง	-	-	-	-	-	TambonKholo Tanyong
ตำบลดอนรัก	1	1	-	-	-	TambonDon Rak
ตำบลตาใต้	-	-	-	-	-	TambonDato

ตาราง 4 จำนวนสถานประกอบการ จำนวนตามสัดส่วนของการร่วมลงทุนหรือถือหุ้นของต่างประเทศ อำเภอและตำบล (ต่อ)

TABLE 4 NUMBER OF ESTABLISHMENTS BY PROPORTION OF FOREIGN INVESTMENT OR SHARE HOLDING, AMPHOE AND TAMBON (Cont'd)

อำเภอ/ตำบล	จำนวน สถานประกอบการ Number of establishments	ไม่มีต่างประเทศ ร่วมลงทุนหรือถือหุ้น No foreign's investment or share holding	สัดส่วนของการร่วมลงทุนหรือถือหุ้น Proportion of foreign investment or share holding			Amphoe/Tambon
			< 10%	10 - 50%	> 50%	
ตำบลตุง	3	3	-	-	-	Tambon Tuyong
ตำบลท่าก้ำ	1	1	-	-	-	Tambon Tha Kamcham
ตำบลบ่อทอง	-	-	-	-	-	Tambon Bo Thong
ตำบลบางเข	1	1	-	-	-	Tambon Bang Khao
ตำบลบางตาก	-	-	-	-	-	Tambon Bang Ta Wa
ตำบลบุญไฉะบุโย	-	-	-	-	-	Tambon Pulo Puyo
ตำบลยابی	-	-	-	-	-	Tambon Yabi
ตำบลลิบะสะโง	-	-	-	-	-	Tambon Lipa Sang
อำเภอปะนาเระ	2	2	-	-	-	Amphoe Panare
ตำบลปะนาเระ	1	1	-	-	-	Tambon Panare
ตำบลท่าข้าม	-	-	-	-	-	Tambon Tha Kham
ตำบลบ้านนอก	-	-	-	-	-	Tambon Ban Nok
ตำบลดอน	-	-	-	-	-	Tambon Don
ตำบลควน	1	1	-	-	-	Tambon Khuan
ตำบลท่าม้า	-	-	-	-	-	Tambon Tha Nam
ตำบลออกกระบือ	-	-	-	-	-	Tambon Khok Krabue





ตาราง 4 จำนวนสถานประกอบการ จำนวนตามสัดส่วนของการร่วมลงทุนหรือถือหุ้นของต่างประเทศ อำเภอและตำบล (ต่อ)

TABLE 4 NUMBER OF ESTABLISHMENTS BY PROPORTION OF FOREIGN INVESTMENT OR SHARE HOLDING, AMPHOE AND TAMBON (Cont'd)

อำเภอ/ตำบล	จำนวน สถานประกอบการ Number of establishments	ไม่มีต่างประเทศ ร่วมลงทุนหรือถือหุ้น No foreign's investment or share holding	สัดส่วนของการร่วมลงทุนหรือถือหุ้น Proportion of foreign investment or share holding			Amphoe/Tambon
			< 10%	10 - 50%	> 50%	
อำเภอทุ่งยางแดง	2	2	-	-	-	AmphoeThung Yang Daeng
ตำบลตะโกละแมนนา	-	-	-	-	-	TambonTalo Maena
ตำบลพิเทน	-	-	-	-	-	TambonPhithen
ตำบลน้ำคำ	2	2	-	-	-	TambonNam Dam
ตำบลปากู	-	-	-	-	-	TambonPaku
อำเภอสายบุรี	9	9	-	-	-	AmphoeSai Buri
ตำบลตะลุบัน	8	8	-	-	-	TambonTaluban
ตำบลตะบิ้ง	1	1	-	-	-	TambonTabing
ตำบลปะเสยะวอ	-	-	-	-	-	TambonPase Yawo
ตำบลบางเก่า	-	-	-	-	-	TambonBang Kao
ตำบลบือเระ	-	-	-	-	-	TambonBuere
ตำบลเตราะบอน	-	-	-	-	-	TambonTro Bon
ตำบลกะตุนง	-	-	-	-	-	TambonKadunong
ตำบลชะหาร	-	-	-	-	-	TambonLahan
ตำบลมะนังคำดำ	-	-	-	-	-	TambonManang Dalam
ตำบลแป้น	-	-	-	-	-	TambonPaen
ตำบลทุ่งคล้า	-	-	-	-	-	TambonThung Khla

ตาราง 4 จำนวนสถานประกอบการ จำนวนตามสัดส่วนของการร่วมลงทุนหรือถือหุ้นของต่างประเทศ อำเภอและตำบล (ต่อ)

TABLE 4 NUMBER OF ESTABLISHMENTS BY PROPORTION OF FOREIGN INVESTMENT OR SHARE HOLDING, AMPHOE AND TAMBON (Cont'd)

อำเภอ/ตำบล	จำนวน สถานประกอบการ Number of establishments	ไม่มีต่างประเทศ ร่วมลงทุนหรือถือหุ้น No foreign's investment or share holding	สัดส่วนของการร่วมลงทุนหรือถือหุ้น Proportion of foreign investment or share holding			Amphoe/Tambon
			< 10%	10 - 50%	> 50%	
อำเภอแม่แก่น	-	-	-	-	-	AmphoeMai Kaen
ตำบลไทรทอง	-	-	-	-	-	TambonSai Thong
ตำบลแม่แก่น	-	-	-	-	-	TambonMai Kaen
ตำบลตะโละไกรทอง	-	-	-	-	-	TambonTalo Kraithong
ตำบลดอนทราย	-	-	-	-	-	TambonDon Sai
อำเภอยะหริ่ง	1	1	-	-	-	AmphoeYaring
ตำบลตะโละ	-	-	-	-	-	TambonTalo
ตำบลตะโละกาโปร์	-	-	-	-	-	TambonTalo Kapo
ตำบลตันหยงดालอ	-	-	-	-	-	TambonTanyong Dalo
ตำบลตันหยงจิงงา	-	-	-	-	-	TambonTanyong Chueng-nga
ตำบลตอหีสั่ง	-	-	-	-	-	TambonTolang
ตำบลตาแกะ	-	-	-	-	-	TambonTa Kae
ตำบลตาเลียฮาร์	-	-	-	-	-	TambonTali-ai
ตำบลยามู	1	1	-	-	-	TambonYamu
ตำบลบางปู	-	-	-	-	-	TambonBang Pu
ตำบลหนองแรต	-	-	-	-	-	TambonNong Raet
ตำบลปิยามูมั่ง	-	-	-	-	-	TambonPiya Mumang
ตำบลปูลากง	-	-	-	-	-	TambonPulakong

ตาราง 4 จำนวนสถานประกอบการ จำนวนตามสัดส่วนของการร่วมลงทุนหรือถือหุ้นของต่างประเทศ อำเภอและตำบล (ต่อ)

TABLE 4 NUMBER OF ESTABLISHMENTS BY PROPORTION OF FOREIGN INVESTMENT OR SHARE HOLDING, AMPHOE AND TAMBON (Cont'd)

อำเภอ/ตำบล	จำนวน สถานประกอบการ Number of establishments	ไม่มีต่างประเทศ		สัดส่วนของการร่วมลงทุนหรือถือหุ้น			Amphoe/Tambon
		ร่วมลงทุนหรือถือหุ้น	รวม	< 10%	10 - 50%	> 50%	
		No foreign's investment or share holding	Total				
ตำบลบาโลย	-	-	-	-	-	-	TambonBaloi
ตำบลسابัน	-	-	-	-	-	-	TambonSaban
ตำบลมะนังยง	-	-	-	-	-	-	TambonManangyong
ตำบลราตาปันยัง	-	-	-	-	-	-	TambonRata Panyang
ตำบลชะรัง	-	-	-	-	-	-	TambonCharang
ตำบลแหลมโพธิ์	-	-	-	-	-	-	TambonLaem Pho
อำเภอยารัง	4	4	-	-	-	-	AmphoeYarang
ตำบลยารัง	1	1	-	-	-	-	TambonYarang
ตำบลสะดากา	-	-	-	-	-	-	TambonSadawa
ตำบลประจัน	-	-	-	-	-	-	TambonPrachan
ตำบลสะนอ	-	-	-	-	-	-	TambonSano
ตำบลระแว้ง	-	-	-	-	-	-	TambonRawaeng
ตำบลปิตุญาติ	-	-	-	-	-	-	TambonPitu Mudi
ตำบลวัด	-	-	-	-	-	-	TambonWat
ตำบลกระโด	-	-	-	-	-	-	TambonKrado
ตำบลคลองใหม่	-	-	-	-	-	-	TambonKhlong Mai

ตาราง 4 จำนวนสถานประกอบการ จำแนกตามสัดส่วนของการร่วมลงทุนหรือถือหุ้นของต่างประเทศ อำเภอและตำบล (ต่อ)

TABLE 4 NUMBER OF ESTABLISHMENTS BY PROPORTION OF FOREIGN INVESTMENT OR SHARE HOLDING, AMPHOE AND TAMBON (Cont'd)

อำเภอ/ตำบล	จำนวน สถานประกอบการ Number of establishments	ไม่มีต่างประเทศ		สัดส่วนของการร่วมลงทุนหรือถือหุ้น		Amphoe/Tambon		
		ร่วมลงทุนหรือถือหุ้น	No foreign's investment or share holding	รวม	Proportion of foreign investment or share holding			
ตำบลแมงมาวี	-	-	-	-	< 10%	10 - 50%	> 50%	TambonMornawi
ตำบลกอลำ	-	-	-	-	-	-	-	TambonKo Lam
ตำบลเขาตุ้ม	3	3	-	-	-	-	-	TambonKhao Tum
อำเภอกะท้อ	2	2	-	-	-	-	-	AmphoeKapho
ตำบลกระบุรี	2	2	-	-	-	-	-	TambonKarubi
ตำบลตะโละดีอิรามัน	-	-	-	-	-	-	-	TambonTalo Due Raman
ตำบลปล่องหอย	-	-	-	-	-	-	-	TambonPlong Hoi
อำเภอแม่ลาน	-	-	-	-	-	-	-	AmphoeMae Lan
ตำบลแม่ลาน	-	-	-	-	-	-	-	TambonMae Lan
ตำบลม่วงเตี้ย	-	-	-	-	-	-	-	TambonMuang Tia
ตำบลป่าไร่	-	-	-	-	-	-	-	TambonPa Rai

หมายเหตุ : เฉพาะสถานประกอบการที่มีรูปแบบการจัดตั้งตามกฎหมายเป็นบริษัทจำกัด และบริษัทจำกัด (มหาชน)

Note : Only establishments which were company limited and public company limited.

ที่มา : สำนักบริหารธุรกิจและอุตสาหกรรม พ.ศ. 2555 (ข้อมูลพื้นฐาน) จังหวัด ปัตตานี สำนักงานสถิติแห่งชาติ กระทรวงเทคโนโลยีสารสนเทศและการสื่อสาร

Source : The 2012 Business and Industrial Census (Basic Information), Pattani Province, National Statistical Office, Ministry of Information and Communication Technology.

ตาราง 5 จำนวนสถานประกอบการ จำแนกตามขนาดของสถานประกอบการ (จำนวนคนทำงาน) อำเภอและตำบล  
 TABLE 5 NUMBER OF ESTABLISHMENTS BY SIZE OF ESTABLISHMENT (NUMBER OF PERSONS ENGAGED), AMPHOE AND TAMBON

อำเภอ/ตำบล	จำนวน สถานประกอบการ Number of establishments	ขนาดของสถานประกอบการ (จำนวนคนทำงาน) Size of establishment (Number of persons engaged)													Amphoe/Tambon
		1 - 5	6 - 10	11- 15	16 - 20	21 - 25	26 - 30	31 - 50	51 - 100	101 - 200	201 - 500	501 - 1,000	> 1,000		
<b>รวม</b>	<b>16,244</b>	<b>15,470</b>	<b>456</b>	<b>132</b>	<b>67</b>	<b>32</b>	<b>11</b>	<b>39</b>	<b>16</b>	<b>11</b>	<b>6</b>	<b>2</b>	<b>2</b>	<b>2</b>	<b>Total</b>
อำเภอเมืองปัตตานี	5,283	4,860	254	62	33	15	7	25	11	7	5	2	2	2	AmphoeMueang Pattani
ตำบลชะบารัง	1,142	1,100	25	7	3	1	1	4	1	-	-	-	-	-	TambonSabarang
ตำบลอาเนาะรู	1,119	1,016	74	7	10	4	2	3	3	-	-	-	-	-	TambonAnoru
ตำบลจะบังติกอ	313	293	16	3	1	-	-	-	-	-	-	-	-	-	TambonChabang Tiko
ตำบลบานา	802	694	43	19	12	4	-	13	5	5	3	2	2	2	TambonBana
ตำบลตันหยงลุโละ	91	86	2	3	-	-	-	-	-	-	-	-	-	-	TambonTanyong Lulo
ตำบลคลองมาบิง	85	79	4	2	-	-	-	-	-	-	-	-	-	-	TambonKlong Maning
ตำบลกะมียอ	200	179	9	7	1	2	1	1	-	-	-	-	-	-	TambonKamiyo
ตำบลบาราโหม	122	116	6	-	-	-	-	-	-	-	-	-	-	-	TambonBarahom
ตำบลปากชะรัง	67	64	2	-	-	1	-	-	-	-	-	-	-	-	TambonPaka Harang
ตำบลสุตะมิแล	779	688	59	13	6	2	3	3	1	2	2	-	-	-	TambonRusa Milae
ตำบลตะลุโบะ	230	219	8	1	-	-	-	1	1	-	-	-	-	-	TambonTalubo
ตำบลบาราเฮาะ	162	159	3	-	-	-	-	-	-	-	-	-	-	-	TambonBaraho
ตำบลปูยู	171	167	3	-	-	1	-	-	-	-	-	-	-	-	TambonPuyut
อำเภอโคกโพธิ์	1,441	1,386	36	17	1	-	-	1	-	-	-	-	-	-	AmphoeKhok Pho
ตำบลโคกโพธิ์	434	405	21	6	1	-	-	1	-	-	-	-	-	-	TambonKhok Pho
ตำบลมะกรูด	104	100	3	1	-	-	-	-	-	-	-	-	-	-	TambonMakrut
ตำบลบางไทร	38	36	1	1	-	-	-	-	-	-	-	-	-	-	TambonBang Kro
ตำบลป่าบอน	38	38	-	-	-	-	-	-	-	-	-	-	-	-	TambonPa Bon
ตำบลทรายขาว	59	57	-	2	-	-	-	-	-	-	-	-	-	-	TambonSai Khao
ตำบลนาประดู่	396	389	6	1	-	-	-	-	-	-	-	-	-	-	TambonNa Pradu
ตำบลปากถ่อ	88	86	-	2	-	-	-	-	-	-	-	-	-	-	TambonPak Lo
ตำบลทุ่งพลา	65	63	-	2	-	-	-	-	-	-	-	-	-	-	TambonThung Phla
ตำบลท่าเรือ	57	55	1	1	-	-	-	-	-	-	-	-	-	-	TambonTha Ruea
ตำบลนาเกตุ	70	66	3	1	-	-	-	-	-	-	-	-	-	-	TambonNa Ket
ตำบลควนโนรี	57	56	1	-	-	-	-	-	-	-	-	-	-	-	TambonKhuang Nori
ตำบลช้างใต้	35	35	-	-	-	-	-	-	-	-	-	-	-	-	TambonChang Hai Tok



ตาราง 5 จำนวนสถานประกอบการ จำแนกตามขนาดของสถานประกอบการ (จำนวนคนทำงาน) อำเภอและตำบล (ต่อ)  
TABLE 5 NUMBER OF ESTABLISHMENTS BY SIZE OF ESTABLISHMENT (NUMBER OF PERSONS ENGAGED), AMPHOE AND TAMBON (Cont'd)

อำเภอ/ตำบล	จำนวน สถานประกอบการ Number of establishments	ขนาดของสถานประกอบการ (จำนวนคนทำงาน) Size of establishment (Number of persons engaged)											Amphoe/Tambon			
		1 - 5	6 - 10	11 - 15	16 - 20	21 - 25	26 - 30	31 - 50	51 - 100	101 - 200	201 - 500	501 - 1,000		> 1,000		
ตำบลกระหวะ	25	24	-	1	-	-	-	-	-	-	-	-	-	-	-	TambonKrawa
ตำบลอุโบะฮิโร	105	103	-	-	-	-	2	-	-	-	-	-	-	-	-	TambonSubo Yirai
ตำบลกลางา	235	228	7	-	-	-	-	-	-	-	-	-	-	-	-	TambonLa-nga
ตำบลกระเสาะ	61	61	-	-	-	-	-	-	-	-	-	-	-	-	-	TambonKraso
ตำบลเกาะจัน	53	53	-	-	-	-	-	-	-	-	-	-	-	-	-	TambonKo Chan
ตำบลปะโต	49	46	-	3	-	-	-	-	-	-	-	-	-	-	-	TambonPado
ตำบลสาคอน	52	52	-	-	-	-	-	-	-	-	-	-	-	-	-	TambonSakho Bon
ตำบลสา कोई	20	20	-	-	-	-	-	-	-	-	-	-	-	-	-	TambonSakho Tai
ตำบลสะก้า	66	65	1	-	-	-	-	-	-	-	-	-	-	-	-	TambonSakam
ตำบลบ้านน	9	6	-	2	1	-	-	-	-	-	-	-	-	-	-	TambonPanan
อำเภอทุ่งยางแดง	419	405	11	1	2	-	-	-	-	-	-	-	-	-	-	AmphoeThung Yang Daeng
ตำบลตะโละแมะนา	56	55	1	-	-	-	-	-	-	-	-	-	-	-	-	TambonTalo Maena
ตำบลพิแทน	144	143	1	-	-	-	-	-	-	-	-	-	-	-	-	TambonPhithen
ตำบลน้ำดำ	81	79	2	-	-	-	-	-	-	-	-	-	-	-	-	TambonNam Dam
ตำบลปากู	138	128	7	1	2	-	-	-	-	-	-	-	-	-	-	TambonPaku
อำเภอสายบุรี	1,568	1,521	35	5	3	1	2	1	1	1	1	1	1	1	1	AmphoeSai Buri
ตำบลตะลัน	534	512	14	3	2	-	-	-	-	-	-	-	-	-	-	TambonTaluban
ตำบลตะบั้ง	141	140	-	-	-	1	-	-	-	-	-	-	-	-	-	TambonTabing
ตำบลปะเสยะวอ	188	170	17	1	-	-	-	-	-	-	-	-	-	-	-	TambonPase Yawo
ตำบลบางเก่า	62	60	1	1	-	-	-	-	-	-	-	-	-	-	-	TambonBang Kao
ตำบลบือเระ	63	63	-	-	-	-	-	-	-	-	-	-	-	-	-	TambonBuere
ตำบลตรามอน	133	133	-	-	-	-	-	-	-	-	-	-	-	-	-	TambonTro Bon
ตำบลกะตุง	81	79	1	-	1	-	-	-	-	-	-	-	-	-	-	TambonKadunong
ตำบลชะหาร	62	62	-	-	-	-	-	-	-	-	-	-	-	-	-	TambonLahan
ตำบลมะนังคาล้า	181	181	-	-	-	-	-	-	-	-	-	-	-	-	-	TambonManang Dalam
ตำบลแปน	89	87	2	-	-	-	-	-	-	-	-	-	-	-	-	TambonPaen
ตำบลทุ่งค้ำ	34	34	-	-	-	-	-	-	-	-	-	-	-	-	-	TambonThung Khla





ตาราง 5 จำนวนสถานประกอบการ จำแนกตามขนาดของสถานประกอบการ (จำนวนคนทำงาน) อำเภอและตำบล (ต่อ)  
TABLE 5 NUMBER OF ESTABLISHMENTS BY SIZE OF ESTABLISHMENT (NUMBER OF PERSONS ENGAGED), AMPHOE AND TAMBON (Cont'd)

อำเภอ/ตำบล	จำนวน สถานประกอบการ Number of establishments	ขนาดของสถานประกอบการ (จำนวนคนทำงาน) Size of establishment (Number of persons engaged)											Amphoe/Tambon			
		1 - 5	6 - 10	11 - 15	16 - 20	21 - 25	26 - 30	31 - 50	51 - 100	101 - 200	201 - 500	501 - 1,000		> 1,000		
ตำบลชนะนอ	47	47	-	-	-	-	-	-	-	-	-	-	-	-	-	TambonSano
ตำบลระแว้ง	43	41	1	1	-	-	-	-	-	-	-	-	-	-	-	TambonRawaeng
ตำบลปิตุภูมิ	127	126	1	-	-	-	-	-	-	-	-	-	-	-	-	TambonPitu Mudi
ตำบลรัต	47	47	-	-	-	-	-	-	-	-	-	-	-	-	-	TambonWat
ตำบลกระโถ	62	62	-	-	-	-	-	-	-	-	-	-	-	-	-	TambonKrado
ตำบลคลองไหม	58	57	-	-	-	1	-	-	-	-	-	-	-	-	-	TambonKhlung Mai
ตำบลมะมะกวี	189	184	4	1	-	-	-	-	-	-	-	-	-	-	-	TambonMomawi
ตำบลกอคำ	58	58	-	-	-	-	-	-	-	-	-	-	-	-	-	TambonKo Lam
ตำบลเขาตม	303	293	6	-	1	1	1	1	-	-	-	-	-	-	-	TambonKhao Tum
อำเภอกะพ้อ	339	333	4	-	1	-	1	-	-	-	-	-	-	-	-	AmphoeKapho
ตำบลกะรุปี	109	105	2	-	1	-	1	-	-	-	-	-	-	-	-	TambonKarubi
ตำบลตะโละดีธารามัน	94	94	-	-	-	-	-	-	-	-	-	-	-	-	-	TambonTalo Due Raman
ตำบลปล่องหอย	136	134	2	-	-	-	-	-	-	-	-	-	-	-	-	TambonPlong Hoi
อำเภอแม่ลาน	275	261	8	2	2	-	-	-	-	-	2	-	-	-	-	AmphoeMae Lan
ตำบลแม่ลาน	91	88	1	-	1	-	1	-	-	-	1	-	-	-	-	TambonMae Lan
ตำบลม่วงเตี้ย	88	81	4	1	1	-	1	-	-	-	1	-	-	-	-	TambonMuang Tia
ตำบลป่าไร่	96	92	3	1	1	-	-	-	-	-	-	-	-	-	-	TambonPa Rai

ที่มา : สำนักงานธุรกิจและอุตสาหกรรม พ.ศ. 2555 (ข้อมูลพื้นฐาน) จังหวัด ปัตตานี สำนักงานสถิติแห่งชาติ กระทรวงเทคโนโลยีสารสนเทศและการสื่อสาร

Source : The 2012 Business and Industrial Census (Basic Information), Pattani Province, National Statistical Office, Ministry of Information and Communication Technology.

ตาราง 6 จำนวนคนทำงานในสถานประกอบการ จำนวนตามขนาดของสถานประกอบการ (จำนวนคนทำงาน) อำเภอและตำบล  
 TABLE 6 NUMBER OF PERSONS ENGAGED IN ESTABLISHMENTS BY SIZE OF ESTABLISHMENT (NUMBER OF PERSONS ENGAGED), AMPHOE AND TAMBON

อำเภอ/ตำบล	จำนวน คนทำงาน Number of persons engaged	ขนาดของสถานประกอบการ (จำนวนคนทำงาน) Size of establishment (Number of persons engaged)											Amphoe/Tambon		
		1 - 5	6 - 10	11-15	16 - 20	21 - 25	26 - 30	31 - 50	51 - 100	101 - 200	201 - 500	501 - 1,000		> 1,000	
<b>รวม</b>	<b>43,742</b>	<b>26,156</b>	<b>3,431</b>	<b>1,682</b>	<b>1,243</b>	<b>732</b>	<b>306</b>	<b>1,551</b>	<b>1,228</b>	<b>1,529</b>	<b>1,774</b>	<b>1,400</b>	<b>1,400</b>	<b>2,710</b>	<b>Total</b>
อำเภอเมืองปัตตานี	21,541	9,229	1,908	781	608	344	196	1,013	833	1,065	1,454	1,400	1,400	2,710	AmphoeMueang Pattani
ตำบลชะบารัง	2,596	1,991	196	90	55	24	30	150	60	-	-	-	-	-	TambonSabarang
ตำบลอานาหารู	3,426	2,124	562	84	182	94	56	112	212	-	-	-	-	-	TambonAnoru
ตำบลจะบังติกอ	750	576	113	41	20	-	-	-	-	-	-	-	-	-	TambonChabang Tiko
ตำบลบานา	9,186	1,463	330	249	223	93	-	539	405	790	984	1,400	1,400	2,710	TambonBana
ตำบลตันหลงคู่โละ	196	150	13	33	-	-	-	-	-	-	-	-	-	-	TambonTanyong Lulo
ตำบลคลองมอญ	166	117	27	22	-	-	-	-	-	-	-	-	-	-	TambonKhlung Maning
ตำบลกะมียอ	509	240	71	78	20	43	26	31	-	-	-	-	-	-	TambonKamiyo
ตำบลบาราโหม	245	199	46	-	-	-	-	-	-	-	-	-	-	-	TambonBarahom
ตำบลปากกระรัง	124	87	16	-	-	21	-	-	-	-	-	-	-	-	TambonPaka Harang
ตำบลสุระมิเล	3,222	1,403	444	169	108	47	84	131	91	275	470	-	-	-	TambonRusa Milae
ตำบลตะลุโบะ	556	372	54	15	-	-	-	50	65	-	-	-	-	-	TambonTalubo
ตำบลบาราเฮาะ	253	235	18	-	-	-	-	-	-	-	-	-	-	-	TambonBaraho
ตำบลปูยู	312	272	18	-	-	22	-	-	-	-	-	-	-	-	TambonPuyut
อำเภอโคกโพธิ์	2,798	2,240	276	226	16	-	-	40	-	-	-	-	-	-	AmphoeKhok Pho
ตำบลโคกโพธิ์	982	689	158	79	16	-	-	40	-	-	-	-	-	-	TambonKhok Pho
ตำบลมะกรูด	208	171	23	14	-	-	-	-	-	-	-	-	-	-	TambonMakrut
ตำบลบางโกระ	87	62	10	15	-	-	-	-	-	-	-	-	-	-	TambonBang Kro
ตำบลป่าบอน	44	44	-	-	-	-	-	-	-	-	-	-	-	-	TambonPa Bon
ตำบลทรายขาว	132	102	-	30	-	-	-	-	-	-	-	-	-	-	TambonSai Khao
ตำบลนาประดู่	727	665	47	15	-	-	-	-	-	-	-	-	-	-	TambonNa Pradu
ตำบลปากล่อ	159	136	-	23	-	-	-	-	-	-	-	-	-	-	TambonPak Lo
ตำบลทุ่งพลา	113	86	-	27	-	-	-	-	-	-	-	-	-	-	TambonThung Phla
ตำบลท่าเรือ	78	60	6	12	-	-	-	-	-	-	-	-	-	-	TambonTha Ruea
ตำบลนาเกตุ	124	91	22	11	-	-	-	-	-	-	-	-	-	-	TambonNa Ket
ตำบลควนโนรี	88	78	10	-	-	-	-	-	-	-	-	-	-	-	TambonKhuan Nori
ตำบลช้างใต้	56	56	-	-	-	-	-	-	-	-	-	-	-	-	TambonChang Hai Tok



ตาราง 6 จำนวนคนทำงานในสถานประกอบการ จำแนกตามขนาดของสถานประกอบการ (จำนวนคนทำงาน) อำเภอและตำบล (ต่อ)  
 TABLE 6 NUMBER OF PERSONS ENGAGED IN ESTABLISHMENTS BY SIZE OF ESTABLISHMENT (NUMBER OF PERSONS ENGAGED), AMPHOE AND TAMBON (Cont'd)

อำเภอ/ตำบล	จำนวน คนทำงาน Number of persons engaged	ขนาดของสถานประกอบการ (จำนวนคนทำงาน) Size of establishment (Number of persons engaged)											Amphoe/Tambon			
		1 - 5	6 - 10	11 - 15	16 - 20	21 - 25	26 - 30	31 - 50	51 - 100	101 - 200	201 - 500	501 - 1,000		> 1,000		
ตำบลกระหวะ	51	36	-	15	-	-	-	-	-	-	-	-	-	-	-	TambonKrawa
ตำบลอุโบะฮิโร	185	123	-	-	-	-	62	-	-	-	-	-	-	-	-	TambonSubo Yirai
ตำบลกลางา	446	394	52	-	-	-	-	-	-	-	-	-	-	-	-	TambonLa-nga
ตำบลกระเสาะ	82	82	-	-	-	-	-	-	-	-	-	-	-	-	-	TambonKraso
ตำบลเกาะจัน	76	76	-	-	-	-	-	-	-	-	-	-	-	-	-	TambonKo Chan
ตำบลปะโต	100	55	-	45	-	-	-	-	-	-	-	-	-	-	-	TambonPado
ตำบลสาครอบน	65	65	-	-	-	-	-	-	-	-	-	-	-	-	-	TambonSakho Bon
ตำบลสาคอใต้	27	27	-	-	-	-	-	-	-	-	-	-	-	-	-	TambonSakho Tai
ตำบลสะก้า	117	110	7	-	-	-	-	-	-	-	-	-	-	-	-	TambonSakam
ตำบลบ้านน	54	8	-	30	16	-	-	-	-	-	-	-	-	-	-	TambonPanan
อำเภอทุ่งยางแดง	736	602	85	11	38	-	-	-	-	-	-	-	-	-	-	AmphoeThung Yang Daeng
ตำบลตะโละแมะนา	100	92	8	-	-	-	-	-	-	-	-	-	-	-	-	TambonTalo Maena
ตำบลพิแทน	193	187	6	-	-	-	-	-	-	-	-	-	-	-	-	TambonPhithen
ตำบลน้ำดำ	144	126	18	-	-	-	-	-	-	-	-	-	-	-	-	TambonNam Dam
ตำบลปากู	299	197	53	11	38	-	-	-	-	-	-	-	-	-	-	TambonPaku
อำเภอสายบุรี	3,215	2,652	250	56	57	22	77	77	101	101	-	-	-	-	-	AmphoeSai Buri
ตำบลตะลุ่มบัน	1,322	977	96	34	37	-	-	-	-	-	-	-	-	-	-	TambonTaluban
ตำบลตะปิ้ง	237	215	-	-	22	-	-	-	-	-	-	-	-	-	-	TambonTabing
ตำบลปะเสยะวอ	449	313	125	11	-	-	-	-	-	-	-	-	-	-	-	TambonPase Yawo
ตำบลบางเก่า	118	97	10	11	-	-	-	-	-	-	-	-	-	-	-	TambonBang Kao
ตำบลบือเระ	84	84	-	-	-	-	-	-	-	-	-	-	-	-	-	TambonBuere
ตำบลตราระบอน	199	199	-	-	-	-	-	-	-	-	-	-	-	-	-	TambonTro Bon
ตำบลกะตุง	147	121	6	-	20	-	-	-	-	-	-	-	-	-	-	TambonKadunong
ตำบลชะหาร	79	79	-	-	-	-	-	-	-	-	-	-	-	-	-	TambonLahan
ตำบลมะนังคำล่า	383	383	-	-	-	-	-	-	-	-	-	-	-	-	-	TambonManang Dalam
ตำบลแปน	158	145	13	-	-	-	-	-	-	-	-	-	-	-	-	TambonPaen
ตำบลทุ่งค้ำ	39	39	-	-	-	-	-	-	-	-	-	-	-	-	-	TambonThung Khla



ตาราง 6 จำนวนคนทำงานในสถานประกอบการ จำแนกตามขนาดของสถานประกอบการ (จำนวนคนทำงาน) อำเภอและตำบล (ต่อ)  
TABLE 6 NUMBER OF PERSONS ENGAGED IN ESTABLISHMENTS BY SIZE OF ESTABLISHMENT (NUMBER OF PERSONS ENGAGED), AMPHOE AND TAMBON (Cont'd)

อำเภอ/ตำบล	จำนวน คนทำงาน Number of persons engaged	ขนาดของสถานประกอบการ (จำนวนคนทำงาน) Size of establishment (Number of persons engaged)											Amphoe/Tambon				
		1 - 5	6 - 10	11- 15	16 - 20	21 - 25	26 - 30	31 - 50	51 - 100	101 - 200	201 - 500	501 - 1,000		> 1,000			
ตำบลสนนอ	53	-	-	-	-	-	-	-	-	-	-	-	-	-	-	-	TambonSano
ตำบลระเวียง	72	51	6	15	-	-	-	-	-	-	-	-	-	-	-	-	TambonRawaeng
ตำบลปิตุภูมิ	193	184	9	-	-	-	-	-	-	-	-	-	-	-	-	-	TambonPitu Mudi
ตำบลวัด	51	51	-	-	-	-	-	-	-	-	-	-	-	-	-	-	TambonWat
ตำบลกระโศก	68	68	-	-	-	-	-	-	-	-	-	-	-	-	-	-	TambonKrado
ตำบลคลองใหม่	89	66	-	-	-	23	-	-	-	-	-	-	-	-	-	-	TambonKhlong Mai
ตำบลมะมะกวี	317	274	28	15	-	-	-	-	-	-	-	-	-	-	-	-	TambonMomawi
ตำบลกอคำ	74	74	-	-	-	-	-	-	-	-	-	-	-	-	-	-	TambonKo Lam
ตำบลเขาต้อม	689	460	51	16	22	50	90	-	-	-	-	-	-	-	-	-	TambonKhao Tum
อำเภอกะท้อ	568	495	28	17	-	28	-	-	-	-	-	-	-	-	-	-	AmphoeKapho
ตำบลกะรุปี	211	154	12	17	-	28	-	-	-	-	-	-	-	-	-	-	TambonKarubi
ตำบลตะโละดือรามัน	134	134	-	-	-	-	-	-	-	-	-	-	-	-	-	-	TambonTalo Due Raman
ตำบลปล้องทอย	223	207	16	-	-	-	-	-	-	-	-	-	-	-	-	-	TambonPlong Hoi
อำเภอแม่ลาน	558	352	62	22	40	-	82	-	-	-	-	-	-	-	-	-	AmphoeMae Lan
ตำบลแม่ลาน	198	118	10	-	20	-	50	-	-	-	-	-	-	-	-	-	TambonMae Lan
ตำบลม่วงเตี้ย	211	122	26	11	20	-	32	-	-	-	-	-	-	-	-	-	TambonMuang Tia
ตำบลป่าไร่	149	112	26	11	-	-	-	-	-	-	-	-	-	-	-	-	TambonPa Rai

ที่มา : สำมะโนธุรกิจและอุตสาหกรรม พ.ศ. 2555 (ข้อมูลพื้นฐาน) จังหวัด ปัตตานี สำนักงานสถิติแห่งชาติ กระทรวงเทคโนโลยีสารสนเทศและการสื่อสาร

Source : The 2012 Business and Industrial Census (Basic Information), Pattani Province, National Statistical Office, Ministry of Information and Communication Technology.

ตาราง 7 จำนวนสถานประกอบการ จำแนกตามขนาดของสถานประกอบการ (จำนวนลูกจ้าง) อำเภอและตำบล

TABLE 7 NUMBER OF ESTABLISHMENTS BY SIZE OF ESTABLISHMENT (NUMBER OF EMPLOYEES), AMPHOE AND TAMBON

อำเภอ/ตำบล	จำนวน สถานประกอบการ Number of establishments	ขนาดของสถานประกอบการ (จำนวนลูกจ้าง) Size of establishment (Number of employees)													Amphoe/Tambon
		1 - 5	6 - 10	11 - 15	16 - 20	21 - 25	26 - 30	31 - 50	51 - 100	101 - 200	201 - 500	501 - 1,000	> 1,000	Total	
		ไม่มี No													
<b>รวม</b>	<b>16,244</b>	<b>3,417</b>	<b>296</b>	<b>76</b>	<b>51</b>	<b>25</b>	<b>13</b>	<b>34</b>	<b>12</b>	<b>10</b>	<b>6</b>	<b>2</b>	<b>2</b>	<b>12,300</b>	<b>Total</b>
อำเภอเมืองปัตตานี	5,283	1,512	164	40	26	12	8	23	9	7	5	2	2	3,473	AmphoeMueang Pattani
ตำบลสะบารัง	1,142	345	21	5	3	1	1	3	1	-	-	-	-	762	TambonSabarang
ตำบลอาเนาะรู	1,119	352	43	6	8	4	3	3	2	-	-	-	-	698	TambonAnoru
ตำบลจะบังติกอ	313	102	9	2	1	-	-	-	-	-	-	-	-	199	TambonChabang Tiko
ตำบลบานา	802	292	28	15	10	2	1	13	4	5	3	2	2	425	TambonBana
ตำบลตันหยงลุโละ	91	13	3	-	-	-	-	-	-	-	-	-	-	75	TambonTanyong Lulo
ตำบลคลองมานิง	85	11	3	-	-	-	-	-	-	-	-	-	-	71	TambonKhlong Maning
ตำบลกะมิยอ	200	8	13	-	3	1	1	-	-	-	-	-	-	174	TambonKamiyo
ตำบลบาราโหม	122	20	2	-	-	-	-	-	-	-	-	-	-	100	TambonBarahom
ตำบลปากพะยูน	67	6	1	-	-	1	-	-	-	-	-	-	-	59	TambonPaka Harang
ตำบลรูสะมิแล	779	253	39	11	1	3	2	3	1	2	2	-	-	462	TambonRusa Milae
ตำบลตะลุโบะ	230	51	2	1	-	-	-	1	1	-	-	-	-	174	TambonTalubo
ตำบลบาราเฮาะ	162	25	-	-	-	-	-	-	-	-	-	-	-	137	TambonBaraho
ตำบลยูงุด	171	34	-	-	-	-	-	-	-	-	-	-	-	137	TambonPuyut
อำเภอโคกโพธิ์	1,441	203	25	11	1	-	-	1	-	-	-	-	-	1,200	AmphoeKhok Pho
ตำบลโคกโพธิ์	434	83	13	4	1	-	-	1	-	-	-	-	-	332	TambonKhok Pho
ตำบลมะงะกรูด	104	22	2	1	-	-	-	-	-	-	-	-	-	79	TambonMakrut
ตำบลบางไทร	38	5	1	1	-	-	-	-	-	-	-	-	-	31	TambonBang Krio
ตำบลป่าบอน	38	1	-	-	-	-	-	-	-	-	-	-	-	37	TambonPa Bon
ตำบลทรายขาว	59	5	-	2	-	-	-	-	-	-	-	-	-	52	TambonSai Khao
ตำบลนาประดู่	396	71	3	1	-	-	-	-	-	-	-	-	-	321	TambonNa Pradu
ตำบลปากถ่อ	88	2	2	-	-	-	-	-	-	-	-	-	-	84	TambonPak Lo
ตำบลทุ่งพลา	65	3	-	2	-	-	-	-	-	-	-	-	-	60	TambonThung Phla



ตาราง 7 จำนวนสถานประกอบการ จำแนกตามขนาดของสถานประกอบการ (จำนวนลูกจ้าง) อำเภอและตำบล (ต่อ)

TABLE 7 NUMBER OF ESTABLISHMENTS BY SIZE OF ESTABLISHMENT (NUMBER OF EMPLOYEES), AMPHOE AND TAMBON (Cont'd)

อำเภอ/ตำบล	จำนวน สถานประกอบการ Number of establishments	ขนาดของสถานประกอบการ (จำนวนลูกจ้าง) Size of establishment (Number of employees)											Amphoe/Tambon				
		1 - 5	6 - 10	11 - 15	16 - 20	21 - 25	26 - 30	31 - 50	51 - 100	101 - 200	201 - 500	501 - 1,000		> 1,000	ไม่มี No		
ตำบลท่าเรือ	57	1	1	-	-	-	-	-	-	-	-	-	-	-	-	55	TambonTha Ruea
ตำบลนาเกตุ	70	4	2	-	-	-	-	-	-	-	-	-	-	-	-	64	TambonNa Ket
ตำบลควนโนรี	57	1	1	-	-	-	-	-	-	-	-	-	-	-	-	55	TambonKhuan Nori
ตำบลช้างเผือก	35	5	-	-	-	-	-	-	-	-	-	-	-	-	-	30	TambonChang Hai Tok
อำเภอหนองจิก	1,354	205	18	12	9	6	2	1	2	1	1	1	1	-	1,097	AmphoeNong Chik	
ตำบลเกาะเปาะ	38	4	-	-	-	-	-	-	-	-	-	-	-	-	-	34	TambonKo Po
ตำบลคลองตันหยง	97	9	-	-	1	1	-	-	-	-	-	-	-	-	-	86	TambonKholo Tanyong
ตำบลดอนรัก	126	18	2	3	2	-	1	-	-	-	-	-	-	-	100	TambonDon Rak	
ตำบลตาโต๊ะ	48	5	-	-	1	1	1	-	1	-	-	-	-	-	39	TambonDato	
ตำบลตุง	351	52	7	7	3	1	-	1	1	1	1	-	-	-	278	TambonTuyong	
ตำบลท่าก้ำก่า	94	9	1	-	-	-	-	-	-	-	-	-	-	-	83	TambonTha Kamcham	
ตำบลบ่อทอง	276	82	1	2	-	-	-	-	-	-	-	-	-	-	191	TambonBo Thong	
ตำบลบางเขา	117	14	2	-	-	1	-	-	-	-	-	-	-	-	100	TambonBang Khao	
ตำบลบางตาวา	49	3	1	-	-	-	-	-	-	-	-	-	-	-	45	TambonBang Ta Wa	
ตำบลบุโหลย	79	7	3	-	1	2	-	-	-	-	-	-	-	-	66	TambonPulo Puyo	
ตำบลยابی	49	1	1	-	-	-	-	-	-	-	-	-	-	-	47	TambonYabi	
ตำบลลิปะสะโง	30	1	-	-	1	-	-	-	-	-	-	-	-	-	28	TambonLipa Sa-ngo	
อำเภอปะนาเระ	893	219	10	2	1	2	1	-	-	-	-	-	-	-	658	AmphoePanare	
ตำบลปะนาเระ	244	43	6	-	-	1	1	-	-	-	-	-	-	-	193	TambonPanare	
ตำบลท่าข้าม	73	17	-	-	-	-	-	-	-	-	-	-	-	-	56	TambonTha Kham	
ตำบลบ้านนอ	57	4	1	1	-	1	-	-	-	-	-	-	-	-	50	TambonBan Nok	
ตำบลดอน	87	10	-	1	1	-	-	-	-	-	-	-	-	-	75	TambonDon	
ตำบลควน	156	97	-	-	-	-	-	-	-	-	-	-	-	-	59	TambonKhuan	
ตำบลท่าหน้า	68	-	1	-	-	-	-	-	-	-	-	-	-	-	67	TambonTha Nam	

ตาราง 7 จำนวนสถานประกอบการ จำแนกตามขนาดของสถานประกอบการ (จำนวนลูกจ้าง) อำเภอและตำบล (ต่อ)

TABLE 7 NUMBER OF ESTABLISHMENTS BY SIZE OF ESTABLISHMENT (NUMBER OF EMPLOYEES), AMPHOE AND TAMBON (Cont'd)

อำเภอ/ตำบล	จำนวน สถานประกอบการ Number of establishments	ขนาดของสถานประกอบการ (จำนวนลูกจ้าง) Size of establishment (Number of employees)											Amphoe/Tambon			
		1 - 5	6 - 10	11 - 15	16 - 20	21 - 25	26 - 30	31 - 50	51 - 100	101 - 200	201 - 500	501 - 1,000		> 1,000	ไม่มี No	
ตำบลออกกระบือ	19	10	-	-	-	-	-	-	-	-	-	-	-	-	9	TambonKhok Krabue
ตำบลพ้อมิ่ง	45	17	-	-	-	-	-	-	-	-	-	-	-	-	28	TambonPho Ming
ตำบลบ้านกลาง	83	1	-	-	-	-	-	-	-	-	-	-	-	-	82	TambonBan Klang
ตำบลบ้านน้บ่อ	61	20	2	-	-	-	-	-	-	-	-	-	-	-	39	TambonBan Nam Bo
อำเภอ mayo	901	123	4	2	1	1	1	-	-	-	-	-	-	-	769	AmphoeMayo
ตำบลมายอ	132	22	-	-	-	-	-	-	-	-	-	-	-	-	110	TambonMayo
ตำบลถนน	41	2	-	-	-	-	-	-	-	-	-	-	-	-	39	TambonThanon
ตำบลตรัง	53	-	-	-	-	1	-	-	-	-	-	-	-	-	52	TambonTrang
ตำบลกระหะ	25	4	-	1	-	-	-	-	-	-	-	-	-	-	20	TambonKrawa
ตำบลลูโบะยี่ไร	105	2	-	-	1	-	-	-	-	-	-	-	-	-	101	TambonSubo Yirai
ตำบลกลาง	235	70	3	-	-	-	-	-	-	-	-	-	-	-	162	TambonLa-nga
ตำบลกระเสาะ	61	5	-	-	-	-	-	-	-	-	-	-	-	-	56	TambonKraso
ตำบลเกาะจัน	53	2	-	-	-	-	-	-	-	-	-	-	-	-	51	TambonKo Chan
ตำบลปะไร	49	1	-	-	-	-	-	-	-	-	-	-	-	-	48	TambonPado
ตำบลสาครบอน	52	9	-	-	-	-	-	-	-	-	-	-	-	-	43	TambonSakho Bon
ตำบลสาครไธ้	20	1	-	-	-	-	-	-	-	-	-	-	-	-	19	TambonSakho Tai
ตำบลสะก้า	66	5	1	-	-	-	-	-	-	-	-	-	-	-	60	TambonSakam
ตำบลบ้าน	9	-	-	1	-	-	-	-	-	-	-	-	-	-	8	TambonPanan
อำเภอทุ่งยางแดง	419	60	6	-	2	-	-	-	-	-	-	-	-	-	351	AmphoeThung Yang Daeng
ตำบลตะโละแมะนา	56	16	-	-	-	-	-	-	-	-	-	-	-	-	40	TambonTalo Maena
ตำบลพิเทน	144	15	-	-	-	-	-	-	-	-	-	-	-	-	129	TambonPhithen
ตำบลน้ำดำ	81	10	2	-	-	-	-	-	-	-	-	-	-	-	69	TambonNam Dam
ตำบลปากู	138	19	4	-	2	-	-	-	-	-	-	-	-	-	113	TambonPaku

ตาราง 7 จำนวนสถานประกอบการ จำแนกตามขนาดของสถานประกอบการ (จำนวนลูกจ้าง) อำเภอและตำบล (ต่อ)

TABLE 7 NUMBER OF ESTABLISHMENTS BY SIZE OF ESTABLISHMENT (NUMBER OF EMPLOYEES), AMPHOE AND TAMBON (Cont'd)

อำเภอ/ตำบล	จำนวน สถานประกอบการ Number of establishments	ขนาดของสถานประกอบการ (จำนวนลูกจ้าง) Size of establishment (Number of employees)											Amphoe/Tambon				
		1 - 5	6 - 10	11 - 15	16 - 20	21 - 25	26 - 30	31 - 50	51 - 100	101 - 200	201 - 500	501 - 1,000		> 1,000			
														ไม่มี No			
อำเภอสายบุรี	1,568	496	18	2	2	1	1	1	1	1	1	-	-	-	-	1,046	AmphoeSai Buri
ตำบลตะลุงบัน	534	207	9	2	1	-	1	1	-	1	-	-	-	-	-	312	TambonTaluban
ตำบลตะบึง	141	17	-	-	-	1	-	-	-	-	-	-	-	-	-	123	TambonTabing
ตำบลปะเสยะวอ	188	45	7	-	-	-	-	-	-	-	-	-	-	-	-	136	TambonPase Yawo
ตำบลบางเก่า	62	10	2	-	-	-	-	-	-	-	-	-	-	-	-	50	TambonBang Kao
ตำบลบือระ	63	5	-	-	-	-	-	-	-	-	-	-	-	-	-	58	TambonBuere
ตำบลเตราะบอน	133	18	-	-	-	-	-	-	-	-	-	-	-	-	-	115	TambonTro Bon
ตำบลกะดุนง	81	6	-	-	1	-	-	-	-	-	-	-	-	-	-	74	TambonKadunong
ตำบลละหาร	62	2	-	-	-	-	-	-	-	-	-	-	-	-	-	60	TambonLahan
ตำบลมะนังดาลำ	181	174	-	-	-	-	-	-	-	-	-	-	-	-	-	7	TambonManang Dalam
ตำบลแป้น	89	11	-	-	-	-	-	-	-	-	-	-	-	-	-	78	TambonPaen
ตำบลทุ่งคล้ำ	34	1	-	-	-	-	-	-	-	-	-	-	-	-	-	33	TambonThung Khla
อำเภอไม้แก่น	214	39	6	1	4	1	-	3	-	1	-	-	-	-	-	159	AmphoeMai Kaen
ตำบลไทรทอง	83	12	1	-	-	-	-	-	-	-	-	-	-	-	-	70	TambonSai Thong
ตำบลไม้แก่น	25	7	-	-	-	-	-	-	-	-	-	-	-	-	-	18	TambonMai Kaen
ตำบลชะโงะไกรทอง	34	2	-	-	-	-	-	-	-	-	-	-	-	-	-	32	TambonTalo Kraithong
ตำบลดอนทราย	72	18	5	1	4	1	-	3	-	1	-	-	-	-	-	39	TambonDon Sai
อำเภอยะหริ่ง	2,020	307	30	2	4	-	-	2	-	-	-	-	-	-	-	1,675	AmphoeYaring
ตำบลชะโงะ	56	4	-	-	1	-	-	-	-	-	-	-	-	-	-	51	TambonTalo
ตำบลชะโงะกัปร์	137	14	2	-	-	-	-	-	-	-	-	-	-	-	-	121	TambonTalo Kapo
ตำบลตันหยงดालอ	81	12	-	1	-	-	-	-	-	-	-	-	-	-	-	68	TambonTanyong Dalo
ตำบลตันหยงจิงกา	43	8	4	-	2	-	-	-	-	-	-	-	-	-	-	29	TambonTanyong Chueng-nga
ตำบลตอหลัง	61	4	-	-	-	-	-	1	-	-	-	-	-	-	-	56	TambonTolang
ตำบลตาแกะ	117	7	3	-	-	-	-	-	-	-	-	-	-	-	-	107	TambonTa Kae
ตำบลตาลีฮาร์	50	6	-	-	-	-	-	-	-	-	-	-	-	-	-	44	TambonTali-ai
ตำบลยวมู	336	76	2	-	-	-	-	1	-	-	-	-	-	-	-	257	TambonYamu

ตาราง 7 จำนวนสถานประกอบการ จำแนกตามขนาดของสถานประกอบการ (จำนวนลูกจ้าง) อำเภอและตำบล (ต่อ)

TABLE 7 NUMBER OF ESTABLISHMENTS BY SIZE OF ESTABLISHMENT (NUMBER OF EMPLOYEES), AMPHOE AND TAMBON (Cont'd)

อำเภอ/ตำบล	จำนวน สถานประกอบการ Number of establishments	ขนาดของสถานประกอบการ (จำนวนลูกจ้าง) Size of establishment (Number of employees)											Amphoe/Tambon				
		ไม่															
		1 - 5	6 - 10	11 - 15	16 - 20	21 - 25	26 - 30	31 - 50	51 - 100	101 - 200	201 - 500	501 - 1,000		> 1,000			
ตำบลบางปู	280	46	3	1	-	-	-	-	-	-	-	-	-	-	-	230	TambonBang Pu
ตำบลหนองแวง	56	4	1	-	-	-	-	-	-	-	-	-	-	-	-	51	TambonNong Raet
ตำบลบึงขาม	42	5	1	-	-	-	-	-	-	-	-	-	-	-	-	36	TambonPiya Mumang
ตำบลบุคคัง	29	2	1	-	-	-	-	-	-	-	-	-	-	-	-	26	TambonPulakong
ตำบลโคกใหญ่	54	6	3	-	-	-	-	-	-	-	-	-	-	-	-	45	TambonBaloi
ตำบลสามัคคี	59	3	1	-	-	-	-	-	-	-	-	-	-	-	-	55	TambonSabana
ตำบลหนองบัว	145	10	7	-	-	-	-	-	-	-	-	-	-	-	-	128	TambonManangyong
ตำบลรัตนวาปี	77	12	1	-	-	-	-	-	-	-	-	-	-	-	-	64	TambonRata Panyang
ตำบลจันทบุรี	157	15	-	-	1	-	-	-	-	-	-	-	-	-	-	141	TambonCharang
ตำบลหนองบัว	240	73	1	-	-	-	-	-	-	-	-	-	-	-	-	166	TambonLaem Pho
อำเภอเขมร	1,537	199	11	3	-	2	-	1	1	-	-	-	-	-	-	1,320	AmphoeYarang
ตำบลจันทบุรี	267	82	4	1	-	-	-	-	-	-	-	-	-	-	-	180	TambonYarang
ตำบลสะทอน	170	2	-	-	-	-	-	-	-	-	-	-	-	-	-	168	TambonSadawa
ตำบลประจักษ์	166	18	1	-	-	-	-	-	-	-	-	-	-	-	-	147	TambonPrachan
ตำบลหนอง	47	-	-	-	-	-	-	-	-	-	-	-	-	-	-	47	TambonSano
ตำบลจันทบุรี	43	4	-	1	-	-	-	-	-	-	-	-	-	-	-	38	TambonRawaeng
ตำบลบึงใหญ่	127	13	1	-	-	-	-	-	-	-	-	-	-	-	-	113	TambonPitu Mudi
ตำบลวัด	47	1	-	-	-	-	-	-	-	-	-	-	-	-	-	46	TambonWat
ตำบลกระดังงา	62	1	-	-	-	-	-	-	-	-	-	-	-	-	-	61	TambonKrado
ตำบลคลองใหญ่	58	2	-	-	-	1	-	-	-	-	-	-	-	-	-	55	TambonKhlong Mai
ตำบลเกาะแก้ว	189	27	1	1	-	-	-	-	-	-	-	-	-	-	-	160	TambonMowawi
ตำบลอ่าว	58	3	-	-	-	-	-	-	-	-	-	-	-	-	-	55	TambonKo Lam
ตำบลเขา	303	46	4	-	-	1	-	1	1	-	-	-	-	-	-	250	TambonKhao Tum

ตาราง 7 จำนวนสถานประกอบการ จำแนกตามขนาดของสถานประกอบการ (จำนวนลูกจ้าง) อำเภอและตำบล (ต่อ)

TABLE 7 NUMBER OF ESTABLISHMENTS BY SIZE OF ESTABLISHMENT (NUMBER OF EMPLOYEES), AMPHOE AND TAMBON (Cont'd)

อำเภอ/ตำบล	จำนวน สถานประกอบการ Number of establishments	ขนาดของสถานประกอบการ (จำนวนลูกจ้าง) Size of establishment (Number of employees)											Amphoe/Tambon				
		1 - 5	6 - 10	11- 15	16 - 20	21 - 25	26 - 30	31 - 50	51 - 100	101 - 200	201 - 500	501 - 1,000		> 1,000	ไม่มี No		
อำเภอกระทู้	339	36	1	1	-	-	1	-	-	-	-	-	-	-	-	300	AmphoeKapho
ตำบลกะรุบี	109	11	-	1	-	-	1	-	-	-	-	-	-	-	-	96	TambonKarubi
ตำบลตะโละดือรามัน	94	12	-	-	-	-	-	-	-	-	-	-	-	-	-	82	TambonTalo Due Raman
ตำบลปล่องหอย	136	13	1	-	-	-	-	-	-	-	-	-	-	-	-	122	TambonPlong Hoi
อำเภอแม่ลาน	275	18	3	-	1	-	-	1	-	-	-	-	-	-	-	252	AmphoeMae Lan
ตำบลแม่ลาน	91	5	-	-	-	-	-	-	-	-	-	-	-	-	-	86	TambonMae Lan
ตำบลม่วงเตี้ย	88	9	2	-	1	-	-	1	-	-	-	-	-	-	-	75	TambonMuang Tia
ตำบลป่าไร่	96	4	1	-	-	-	-	-	-	-	-	-	-	-	-	91	TambonPa Rai

ที่มา : สำนักงานธุรกิจและอุตสาหกรรม พ.ศ. 2555 (ข้อมูลพื้นฐาน) จังหวัด ปัตตานี สำนักงานสถิติแห่งชาติ กระทรวงเทคโนโลยีสารสนเทศและการสื่อสาร

Source : The 2012 Business and Industrial Census (Basic Information), Pattani Province, National Statistical Office, Ministry of Information and Communication Technology.

ตาราง 8 จำนวนลูกจ้างในสถานประกอบการ จำแนกตามขนาดของสถานประกอบการ (จำนวนคนทำงาน) อำเภอและตำบล

TABLE 8 NUMBER OF EMPLOYEES IN ESTABLISHMENTS BY SIZE OF ESTABLISHMENT (NUMBER OF PERSONS ENGAGED), AMPHOE AND TAMBON

อำเภอ/ตำบล	จำนวน ลูกจ้าง Number of employees	ขนาดของสถานประกอบการ (จำนวนคนทำงาน) Size of establishment (Number of persons engaged)											Amphoe/Tambon	
		1 - 5	6 - 10	11- 15	16 - 20	21 - 25	26 - 30	31 - 50	51 - 100	101 - 200	201 - 500	501 - 1,000		> 1,000
<b>รวม</b>	<b>21,738</b>	<b>5,808</b>	<b>2,707</b>	<b>1,391</b>	<b>1,028</b>	<b>689</b>	<b>301</b>	<b>1,403</b>	<b>1,109</b>	<b>1,418</b>	<b>1,774</b>	<b>1,400</b>	<b>2,710</b>	<b>Total</b>
อำเภอเมืองปัตตานี	14,372	2,716	1,526	676	548	308	191	964	815	1,064	1,454	1,400	2,710	AmphoeMueang Pattani
ตำบลชะบารัง	1,116	576	169	84	55	24	30	118	60	-	-	-	-	TambonSabarang
ตำบลอาเนาะรู	1,785	622	450	79	171	90	54	111	208	-	-	-	-	TambonAnoru
ตำบลจะบังติกอ	335	186	92	38	19	-	-	-	-	-	-	-	-	TambonChabang Tiko
ตำบลบานา	8,120	573	251	204	206	86	-	525	392	789	984	1,400	2,710	TambonBana
ตำบลตันหยงลุโละ	65	26	9	30	-	-	-	-	-	-	-	-	-	TambonTanyong Lulo
ตำบลคลองมาบิง	61	18	23	20	-	-	-	-	-	-	-	-	-	TambonKhlong Maning
ตำบลละมียอ	256	14	59	70	18	40	25	30	-	-	-	-	-	TambonKamiyo
ตำบลบารโห้ม	65	30	35	-	-	-	-	-	-	-	-	-	-	TambonBarahom
ตำบลปากกระรัง	50	16	13	-	-	21	-	-	-	-	-	-	-	TambonPaka Harang
ตำบลรูสมิแล	2,107	447	350	136	79	47	82	130	91	275	470	-	-	TambonRusa Milae
ตำบลตะลุโบะ	281	105	47	15	-	-	-	50	64	-	-	-	-	TambonTalubo
ตำบลบาราเฮาะ	62	47	15	-	-	-	-	-	-	-	-	-	-	TambonBaraho
ตำบลบูต	69	56	13	-	-	-	-	-	-	-	-	-	-	TambonPuyut
อำเภอโคกโพธิ์	852	361	227	208	16	-	-	40	-	-	-	-	-	AmphoeKhok Pho
ตำบลโคกโพธิ์	398	143	128	71	16	-	-	40	-	-	-	-	-	TambonKhok Pho
ตำบลมะกรูด	78	45	20	13	-	-	-	-	-	-	-	-	-	TambonMakrut
ตำบลบางไทร	36	11	10	15	-	-	-	-	-	-	-	-	-	TambonBang Kyo
ตำบลป่าบอน	1	1	-	-	-	-	-	-	-	-	-	-	-	TambonPa Bon
ตำบลทรายขาว	40	10	-	30	-	-	-	-	-	-	-	-	-	TambonSai Khao
ตำบลนาประดู่	167	120	34	13	-	-	-	-	-	-	-	-	-	TambonNa Pradu
ตำบลปากล่อ	25	5	-	20	-	-	-	-	-	-	-	-	-	TambonPak Lo
ตำบลทุ่งพลา	34	8	-	26	-	-	-	-	-	-	-	-	-	TambonThung Phla











ตาราง 8 จำนวนลูกจ้างในสถานประกอบการ จำแนกตามขนาดของสถานประกอบการ (จำนวนคนทำงาน) อำเภอและตำบล (ต่อ)

TABLE 8 NUMBER OF EMPLOYEES IN ESTABLISHMENTS BY SIZE OF ESTABLISHMENT (NUMBER OF PERSONS ENGAGED), AMPHOE AND TAMBON (Cont'd)

อำเภอ/ตำบล	จำนวน ลูกจ้าง Number of employees	ขนาดของสถานประกอบการ (จำนวนคนทำงาน) Size of establishment (Number of persons engaged)											Amphoe/Tambon			
		1 - 5	6 - 10	11- 15	16 - 20	21 - 25	26 - 30	31 - 50	51 - 100	101 - 200	201 - 500	501 - 1,000		> 1,000		
อำเภอกะทู้	123	57	23	-	15	-	28	-	-	-	-	-	-	-	-	AmphoeKapho
ตำบลกะรุปี	68	16	9	-	15	-	28	-	-	-	-	-	-	-	-	TambonKarubi
ตำบลตะโกละดีอรัมน	17	17	-	-	-	-	-	-	-	-	-	-	-	-	-	Tambon Talo Due Raman
ตำบลปล่องทราย	38	24	14	-	-	-	-	-	-	-	-	-	-	-	-	TambonPlong Hoi
อำเภอแม่ลาน	124	31	21	20	20	-	-	32	-	-	-	-	-	-	-	AmphoeMae Lan
ตำบลแม่ลาน	9	9	-	-	-	-	-	-	-	-	-	-	-	-	-	TambonMae Lan
ตำบลม่วงเตี้ย	99	16	21	10	20	-	-	32	-	-	-	-	-	-	-	TambonMuang Tia
ตำบลป่าไร่	16	6	-	10	-	-	-	-	-	-	-	-	-	-	-	TambonPa Rai

ที่มา : สำนักงานธุรกิจและอุตสาหกรรม พ.ศ. 2555 (ข้อมูลพื้นฐาน) จังหวัด ปัตตานี สำนักงานสถิติแห่งชาติ กระทรวงเทคโนโลยีสารสนเทศและการสื่อสาร

Source : The 2012 Business and Industrial Census (Basic Information), Pattani Province, National Statistical Office, Ministry of Information and Communication Technology.

ตาราง 9 จำนวนสถานประกอบการ จำนวนตามการขายสินค้าหรือบริการทางอินเทอร์เน็ต อำเภอและตำบล  
 TABLE 9 NUMBER OF ESTABLISHMENTS BY SALES OF GOODS VIA INTERNET, AMPHOE AND TAMBON

อำเภอ/ตำบล	จำนวน สถานประกอบการ Number of establishments	การขายสินค้าหรือบริการทางอินเทอร์เน็ต Sales of goods via internet		Amphoe/Tambon
		มี Yes	ไม่มี No	
<b>รวม</b>	<b>16,244</b>	<b>13</b>	<b>16,231</b>	<b>Total</b>
อำเภอเมืองปัตตานี	5,283	10	5,273	AmphoeMueang Pattani
ตำบลสะบารัง	1,142	-	1,142	TambonSabarang
ตำบลอานาะรู	1,119	3	1,116	TambonAhoru
ตำบลจะบังติกอ	313	-	313	TambonChabang Tiko
ตำบลบานา	802	3	799	TambonBana
ตำบลตันหลงโล๊ะ	91	-	91	TambonTanyong Lulo
ตำบลคลองมานิง	85	-	85	TambonKhlong Maning
ตำบลกะมียอ	200	-	200	TambonKamiyo
ตำบลบาราโหม	122	-	122	TambonBarahom
ตำบลปากาฮะรัง	67	-	67	TambonPaka Harang
ตำบลสุตะมีแล	779	4	775	TambonRusa Milae
ตำบลตะลุโบ๊ะ	230	-	230	TambonTalubo
ตำบลบาราเฮาะ	162	-	162	TambonBaraho
ตำบลปูยู	171	-	171	TambonPuyut
อำเภอโคกโพธิ์	1,441	-	1,441	AmphoeKhok Pho
ตำบลโคกโพธิ์	434	-	434	TambonKhok Pho
ตำบลมะกรูด	104	-	104	TambonMakrut
ตำบลบางโกระ	38	-	38	TambonBang Kro
ตำบลป่าบอน	38	-	38	TambonPa Bon

ตาราง 9 จำนวนสถานประกอบการ จำนวนตามการขายสินค้าหรือบริการทางอินเทอร์เน็ต อำเภอและตำบล (ต่อ)

TABLE 9 NUMBER OF ESTABLISHMENTS BY SALES OF GOODS VIA INTERNET, AMPHOE AND TAMBON (Cont'd)

อำเภอ/ตำบล	จำนวน สถานประกอบการ Number of establishments	การขายสินค้าหรือบริการทางอินเทอร์เน็ต Sales of goods via internet		Amphoe/Tambon
		มี Yes	ไม่มี No	
ตำบลทรายขาว	59	-	59	TambonSai Khao
ตำบลนาประดู่	396	-	396	TambonNa Pradu
ตำบลปากล่อ	88	-	88	TambonPak Lo
ตำบลทุ่งพลา	65	-	65	TambonThung Phla
ตำบลท่าเรือ	57	-	57	TambonTha Ruea
ตำบลนาเกตุ	70	-	70	TambonNa Ket
ตำบลควนโนรี	57	-	57	TambonKhuan Nori
ตำบลช้างให้ตก	35	-	35	TambonChang Hai Tok
อำเภอหนองจิก	1,354	3	1,351	AmphoeNong Chik
ตำบลเกาะเปาะ	38	-	38	TambonKo Po
ตำบลคอคอต้นหยง	97	-	97	TambonKholo Tanyong
ตำบลดอนรัก	126	1	125	TambonDon Rak
ตำบลดาโต๊ะ	48	-	48	TambonDato
ตำบลตุง	351	1	350	TambonTuyong
ตำบลท่าก้ำข้า	94	1	93	TambonTha Kamcham
ตำบลปอทอง	276	-	276	TambonBo Thong
ตำบลบางเขา	117	-	117	TambonBang Khao
ตำบลบางตา	49	-	49	TambonBang Ta Wa

ตาราง 9 จำนวนสถานประกอบการ จำนวนตามการขายสินค้าหรือบริการทางอินเทอร์เน็ต อำเภอและตำบล (ต่อ)

TABLE 9 NUMBER OF ESTABLISHMENTS BY SALES OF GOODS VIA INTERNET, AMPHOE AND TAMBON (Cont'd)

อำเภอ/ตำบล	จำนวน สถานประกอบการ Number of establishments	การขายสินค้าหรือบริการทางอินเทอร์เน็ต		Amphoe/Tambon
		Sales of goods via internet		
		มี	ไม่มี	
		Yes	No	
ตำบลบุไฉยะปุโย	79	-	79	TambonPulo Puyo
ตำบลยابی	49	-	49	TambonYabi
ตำบลลิลิปะสะง์	30	-	30	TambonLipa Sa-ngo
อำเภอปะนาเระ	893	-	893	AmphoePanare
ตำบลปะนาเระ	244	-	244	TambonPanare
ตำบลท่าข้าม	73	-	73	TambonTha Kham
ตำบลบ้านนอก	57	-	57	TambonBan Nok
ตำบลดอน	87	-	87	TambonDon
ตำบลควน	156	-	156	TambonKhuan
ตำบลท่าหน้า	68	-	68	TambonTha Nam
ตำบลคอกกระบือ	19	-	19	TambonKhok Krabue
ตำบลพ้อมัง	45	-	45	TambonPho Ming
ตำบลบ้านกลาง	83	-	83	TambonBan Klang
ตำบลบ้านน้ำบ่อ	61	-	61	TambonBan Nam Bo
อำเภอมายอ	901	-	901	AmphoeMayo
ตำบลมายอ	132	-	132	TambonMayo
ตำบลถนน	41	-	41	TambonThanon
ตำบลตรัง	53	-	53	TambonTrang
ตำบลกระหวะ	25	-	25	TambonKrawa
ตำบลลูโบะยะไร	105	-	105	TambonSubo Yirai

ตาราง 9 จำนวนสถานประกอบการ จำนวนตามการขายสินค้าหรือบริการทางอินเทอร์เน็ต อำเภอและตำบล (ต่อ)

TABLE 9 NUMBER OF ESTABLISHMENTS BY SALES OF GOODS VIA INTERNET, AMPHOE AND TAMBON (Cont'd)

อำเภอ/ตำบล	จำนวน สถานประกอบการ Number of establishments	การขายสินค้าหรือบริการทางอินเทอร์เน็ต		Amphoe/Tambon
		Sales of goods via internet		
		มี Yes	ไม่มี No	
ตำบลกลาง	235	-	235	TambonLa-nga
ตำบลกระเสาะ	61	-	61	TambonKraso
ตำบลเกาะจัน	53	-	53	TambonKo Chan
ตำบลปะโต	49	-	49	TambonPado
ตำบลสาครบอน	52	-	52	TambonSakho Bon
ตำบลสาครไต้	20	-	20	TambonSakho Tai
ตำบลสะก้า	66	-	66	TambonSakam
ตำบลปานัน	9	-	9	TambonPanan
อำเภอทุ่งยางแดง	419	-	419	AmphoeThung Yang Daeng
ตำบลตะโละแมะนา	56	-	56	TambonTalo Maena
ตำบลพิเทน	144	-	144	TambonPhithen
ตำบลน้ำดำ	81	-	81	TambonNam Dam
ตำบลปากู	138	-	138	TambonPaku
อำเภอสายบุรี	1,568	-	1,568	AmphoeSai Buri
ตำบลตะลุบัน	534	-	534	TambonTaluban
ตำบลตะบึง	141	-	141	TambonTabing
ตำบลปะเสยวอ	188	-	188	TambonPase Yawo
ตำบลบางเก่า	62	-	62	TambonBang Kao
ตำบลปือเระ	63	-	63	TambonBuere
ตำบลเตราะบอน	133	-	133	TambonTro Bon

ตาราง 9 จำนวนสถานประกอบการ จำนวนตามการขายสินค้าหรือบริการทางอินเทอร์เน็ต อำเภอและตำบล (ต่อ)

TABLE 9 NUMBER OF ESTABLISHMENTS BY SALES OF GOODS VIA INTERNET, AMPHOE AND TAMBON (Cont'd)

อำเภอ/ตำบล	จำนวน สถานประกอบการ Number of establishments	การขายสินค้าหรือบริการทางอินเทอร์เน็ต		Amphoe/Tambon
		Sales of goods via internet		
		มี	ไม่มี	
		Yes	No	
ตำบลกะตุง	81	-	81	TambonKadunong
ตำบลละหาร	62	-	62	TambonLahan
ตำบลมะนังดาลำ	181	-	181	TambonManang Dalam
ตำบลแปน	89	-	89	TambonPaen
ตำบลทุ่งคล้ำ	34	-	34	TambonThung Khla
อำเภอไม้แก่น	214	-	214	AmphoeMai Kaen
ตำบลไพรทอง	83	-	83	TambonSai Thong
ตำบลไม้แก่น	25	-	25	TambonMai Kaen
ตำบลตะโละไกรทอง	34	-	34	TambonTalo Kraithong
ตำบลดอนทราย	72	-	72	TambonDon Sai
อำเภอยะหริ่ง	2,020	-	2,020	AmphoeYaring
ตำบลตะโละ	56	-	56	TambonTalo
ตำบลตะโละกาโปร์	137	-	137	TambonTalo Kapo
ตำบลตันหยงดาก	81	-	81	TambonTanyong Dalo
ตำบลตันหยงจิงงา	43	-	43	TambonTanyong Chueng-nga
ตำบลตอหลัง	61	-	61	TambonTolang
ตำบลตาแกะ	117	-	117	TambonTa Kae
ตำบลतालือยาร์	50	-	50	TambonTali-ai
ตำบลยามู	336	-	336	TambonYamu
ตำบลบางปู	280	-	280	TambonBang Pu



ตาราง 9 จำนวนสถานประกอบการ จำนวนตามการขายสินค้าหรือบริการทางอินเทอร์เน็ต อำเภอและตำบล (ต่อ)

TABLE 9 NUMBER OF ESTABLISHMENTS BY SALES OF GOODS VIA INTERNET, AMPHOE AND TAMBON (Cont'd)

อำเภอ/ตำบล	จำนวน สถานประกอบการ Number of establishments	การขายสินค้าหรือบริการทางอินเทอร์เน็ต Sales of goods via internet		Amphoe/Tambon
		มี Yes	ไม่มี No	
ตำบลหนองแรต	56	-	56	TambonNong Raet
ตำบลปิยามูมิ่ง	42	-	42	TambonPiya Mumang
ตำบลปลูกลาง	29	-	29	TambonPulakong
ตำบลบาโคย	54	-	54	TambonBaloi
ตำบลสาบัน	59	-	59	TambonSaban
ตำบลมะนังยง	145	-	145	TambonManangyong
ตำบลราตาปันยัง	77	-	77	TambonRata Panyang
ตำบลจระรัง	157	-	157	TambonCharang
ตำบลแหลมโพธิ์	240	-	240	TambonLaem Pho
อำเภอยะรัง	1,537	-	1,537	AmphoeYarang
ตำบลยะรัง	267	-	267	TambonYarang
ตำบลสะดากา	170	-	170	TambonSadawa
ตำบลประจัน	166	-	166	TambonPrachan
ตำบลสะนอ	47	-	47	TambonSano
ตำบลระแว้ง	43	-	43	TambonRawaeng
ตำบลปิตูมูตี	127	-	127	TambonPitu Mudi
ตำบลวัด	47	-	47	TambonWat
ตำบลกระโด	62	-	62	TambonKrado

ตาราง 9 จำนวนสถานประกอบการ จำนวนตามการขายสินค้าหรือบริการทางอินเทอร์เน็ต อำเภอและตำบล (ต่อ)

TABLE 9 NUMBER OF ESTABLISHMENTS BY SALES OF GOODS VIA INTERNET, AMPHOE AND TAMBON (Cont'd)

อำเภอ/ตำบล	จำนวน สถานประกอบการ Number of establishments	การขายสินค้าหรือบริการทางอินเทอร์เน็ต Sales of goods via internet		Amphoe/Tambon
		มี Yes	ไม่มี No	
ตำบลคลองใหม่	58	-	58	TambonKhlong Mai
ตำบลเมฆะมาวี	189	-	189	TambonMomawi
ตำบลกอลำ	58	-	58	TambonKo Lam
ตำบลเขาดูม	303	-	303	TambonKhao Tum
อำเภอกะพ้อ	339	-	339	AmphoeKapho
ตำบลกระบุรี	109	-	109	TambonKarubi
ตำบลตะโละดีศรีรามัน	94	-	94	TambonTalo Due Raman
ตำบลปล่องหอย	136	-	136	TambonPlong Hoi
อำเภอแม่ลาน	275	-	275	AmphoeMae Lan
ตำบลแม่ลาน	91	-	91	TambonMae Lan
ตำบลม่วงเตี้ย	88	-	88	TambonMuang Tia
ตำบลป่าไร่	96	-	96	TambonPa Rai

ที่มา : สำมะโนธุรกิจและอุตสาหกรรม พ.ศ. 2555 (ข้อมูลพื้นฐาน) จังหวัด ปัตตานี สำนักงานสถิติแห่งชาติ กระทรวงเทคโนโลยีสารสนเทศและการสื่อสาร

Source : The 2012 Business and Industrial Census (Basic Information), Pattani Province, National Statistical Office, Ministry of Information and Communication Technology.

ตาราง 10 จำนวนสถานประกอบการ จำนวนตามรูปแบบการจัดตั้งตามกฎหมาย และกิจกรรมทางเศรษฐกิจ

TABLE 10 NUMBER OF ESTABLISHMENTS BY FORM OF LEGAL ORGANIZATION AND ECONOMIC ACTIVITY

กิจกรรมทางเศรษฐกิจ	รูปแบบการจัดตั้งตามกฎหมาย										Total
	จำนวน สถานประกอบการ Number of establishments	ส่วนบุคคล	ห้างหุ้นส่วนจำกัด	บริษัทจำกัด	ส่วนราชการ	สหกรณ์	อื่น ๆ	Economic activity	Cooperatives	Others	
		Individual proprietor	ห้างหุ้นส่วนสามัญ นิติบุคคล	บริษัทจำกัด (มหาชน)	Government, State-enterprises	Cooperatives	Others				
	16,244	15,826	177	130	2	26	83				
การขายส่งและการขายปลีก การซ่อมยานยนต์และจักรยานยนต์	1,061	1,012	24	25	-	-	-	Wholesale and retail trade; repair of motor vehicles and motorcycles			
การขายส่ง	868	841	17	5	-	1	4	Wholesale trade			
การขายปลีก	6,233	6,091	73	42	1	24	2	Retail trade			
ที่พักแรม บริการอาหารและเครื่องดื่ม	2,699	2,694	1	3	-	-	1	Accommodation, food and beverage service activities			
ข้อมูลข่าวสาร คอมพิวเตอร์ และการสื่อสาร	94	91	2	1	-	-	-	Information and communication			
กิจกรรมอสังหาริมทรัพย์	290	289	-	1	-	-	-	Real estate activities			
กิจกรรมทางวิชาชีพ วิทยาศาสตร์และเทคโนโลยี	90	85	1	3	-	1	-	Professional, scientific and technical activities			
การให้เช่า บริการท่องเที่ยว และการบริการสนับสนุนอื่น ๆ	229	213	13	2	-	-	1	Administrative and support service activities			
ศิลปะ ความบันเทิงและนันทนาการ	82	81	-	-	-	-	1	Arts, entertainment and recreation			
กิจกรรมบริการอื่น ๆ	847	841	3	3	-	-	-	Other service activities			
การผลิต	3,220	3,092	20	34	1	-	73	Manufacturing			
การจัดการและการบำบัดน้ำเสีย ของเสียและสิ่งปฏิกูล	2	1	-	-	-	-	1	Sewerage, waste management and remediation activities			
การก่อสร้าง	381	359	18	4	-	-	-	Construction			
การขนส่งทางบก สถานที่เก็บสินค้า	148	136	5	7	-	-	-	Land transport and storage			
กิจกรรมด้านโรงพยาบาลเอกชน	-	-	-	-	-	-	-	Private hospital activities			

ที่มา : สำนักธุรกิจและอุตสาหกรรม พ.ศ. 2555 (ข้อมูลพื้นฐาน) จังหวัด ปัตตานี สำนักงานสถิติแห่งชาติ กระทรวงเทคโนโลยีสารสนเทศและการสื่อสาร

Source : The 2012 Business and Industrial Census (Basic Information), Pattani Province, National Statistical Office, Ministry of Information and Communication Technology.

ตาราง 11 จำนวนสถานประกอบการ จำนวนตามรูปแบบการจัดตั้งทางเศรษฐกิจ และกิจกรรมทางเศรษฐกิจ  
TABLE 11 NUMBER OF ESTABLISHMENTS BY FORM OF ECONOMIC ORGANIZATION AND ECONOMIC ACTIVITY

กิจกรรมทางเศรษฐกิจ	จำนวน สถานประกอบการ Number of establishments	รูปแบบการจัดตั้งทางเศรษฐกิจ				Form of economic organization	Economic activity
		สำนักงานเดี่ยว	สำนักงานใหญ่	สำนักงานสาขา	อื่นๆ		
		Single unit	Head office	Branch	Others		
<b>รวม</b>	<b>16,244</b>	<b>16,103</b>	<b>31</b>	<b>110</b>	<b>-</b>	<b>Total</b>	
การขายและการขายปลีก การซ่อมยานยนต์และจักรยานยนต์	1,061	1,059	8	14	-	Wholesale and retail trade; repair of motor vehicles and motorcycles	
การขายส่ง	868	859	4	5	-	Wholesale trade	
การขายปลีก	6,233	6,161	12	60	-	Retail trade	
ที่พักแรม บริการอาหารและเครื่องดื่ม	2,699	2,696	-	3	-	Accommodation, food and beverage service activities	
ข้อมูลข่าวสาร คอมพิวเตอร์ และการสื่อสาร	94	89	-	5	-	Information and communication	
กิจกรรมอสังหาริมทรัพย์	290	290	-	-	-	Real estate activities	
กิจกรรมทางวิชาชีพ วิทยาศาสตร์และเทคโนโลยี	90	88	-	2	-	Professional, scientific and technical activities	
การให้เช่า บริการท่องเที่ยว และการบริการสนับสนุนอื่น ๆ	229	227	-	2	-	Administrative and support service activities	
ศิลปะ ความบันเทิงและนันทนาการ	82	81	-	1	-	Arts, entertainment and recreation	
กิจกรรมบริการอื่น ๆ	847	844	-	3	-	Other service activities	
การผลิต	3,220	3,209	3	8	-	Manufacturing	
การจัดการและการบำบัดน้ำเสีย ของเสียและสิ่งปฏิกูล	2	2	-	-	-	Sewerage, waste management and remediation activities	
การก่อสร้าง	381	376	2	3	-	Construction	
การขนส่งทางบก สถานที่เก็บสินค้า	148	142	2	4	-	Land transport and storage	
กิจกรรมด้านโรงพยาบาลเอกชน	-	-	-	-	-	Private hospital activities	

ที่มา : สำนักงานธุรกิจและอุตสาหกรรม พ.ศ. 2555 (ข้อมูลพื้นฐาน) จังหวัดปัตตานี สำนักงานสถิติแห่งชาติ กระทรวงเทคโนโลยีสารสนเทศและการสื่อสาร

Source : The 2012 Business and Industrial Census (Basic Information), Pattani Province, National Statistical Office, Ministry of Information and Communication Technology.

ตาราง 12 จำนวนสถานประกอบการ จำแนกตามสัดส่วนของการร่วมลงทุนหรือถือหุ้นของต่างประเทศ และกิจกรรมทางเศรษฐกิจ

TABLE 12 NUMBER OF ESTABLISHMENTS BY PROPORTION OF FOREIGN INVESTMENT OR SHARE HOLDING AND ECONOMIC ACTIVITY

กิจกรรมทางเศรษฐกิจ	จำนวน สถานประกอบการ Number of establishments	ไม่มีต่างประเทศ ร่วมลงทุนหรือถือหุ้น No foreign's investment or share holding	สัดส่วนของการร่วมลงทุนหรือถือหุ้น			Economic activity
			< 10%	10 - 50%	> 50%	
<b>รวม</b>	<b>130</b>	<b>129</b>	<b>1</b>	<b>-</b>	<b>-</b>	<b>Total</b>
การขายส่งและการขายปลีก การซ่อมยานยนต์และจักรยานยนต์	25	25	-	-	-	Wholesale and retail trade; repair of motor vehicles and motorcycles
การขายส่ง	5	5	-	-	-	Wholesale trade
การขายปลีก	42	42	-	-	-	Retail trade
ที่พักแรม บริการอาหารและเครื่องดื่ม	3	3	-	-	-	Accommodation, food and beverage service activities
ข้อมูลข่าวสาร คอมพิวเตอร์ และการสื่อสาร	1	1	-	-	-	Information and communication
กิจกรรมอสังหาริมทรัพย์	1	1	-	-	-	Real estate activities
กิจกรรมทางวิชาชีพ วิทยาศาสตร์และเทคโนโลยี	3	3	-	-	-	Professional, scientific and technical activities
การให้เช่า บริการท่องเที่ยว และการบริการสนับสนุนอื่น ๆ	2	2	-	-	-	Administrative and support service activities
ศิลปะ ความบันเทิงและนันทนาการ	-	-	-	-	-	Arts, entertainment and recreation
กิจกรรมบริการอื่น ๆ	3	3	-	-	-	Other service activities
การผลิต	34	34	-	-	-	Manufacturing
การจัดการและการบำบัดน้ำเสีย ของเสียและสิ่งปฏิกูล	-	-	-	-	-	Sewerage, waste management and remediation activities
การก่อสร้าง	4	3	1	-	-	Construction
การขนส่งทางบก สถานที่เก็บสินค้า	7	7	-	-	-	Land transport and storage
กิจกรรมด้านโรงพยาบาลเอกชน	-	-	-	-	-	Private hospital activities

หมายเหตุ : เฉพาะสถานประกอบการที่มีรูปแบบการจัดตั้งตามกฎหมายเป็นบริษัทจำกัด และบริษัทจำกัด (มหาชน)

Note : Only establishments which were company limited and public company limited.

ที่มา : สำนักเศรษฐกิจและอุตสาหกรรม พ.ศ. 2555 (ข้อมูลพื้นฐาน) จังหวัด ชัตตานี สำนักงานสถิติแห่งชาติ กระทรวงเทคโนโลยีสารสนเทศและการสื่อสาร

Source : The 2012 Business and Industrial Census (Basic Information), Pattani Province, National Statistical Office, Ministry of Information and Communication Technology.

ตาราง 13 จำนวนสถานประกอบการ จำนวนตามขนาดของสถานประกอบการ (จำนวนคนทำงาน) และกิจกรรมทางเศรษฐกิจ  
TABLE 13 NUMBER OF ESTABLISHMENTS BY SIZE OF ESTABLISHMENT (NUMBER OF PERSONS ENGAGED) AND ECONOMIC ACTIVITY

กิจกรรมทางเศรษฐกิจ	จำนวน สถานประกอบการ Number of establishments	ขนาดของสถานประกอบการ (จำนวนคนทำงาน) Size of establishment (Number of persons engaged)										Economic activity		
		1 - 5	6 - 10	11- 15	16 - 20	21 - 25	26 - 30	31 - 50	51 - 100	101 - 200	201 - 500		501 - 1,000	> 1,000
		15,470	456	132	67	32	11	39	16	11	6		2	2
<b>รวม</b>	<b>16,244</b>	<b>15,470</b>	<b>456</b>	<b>132</b>	<b>67</b>	<b>32</b>	<b>11</b>	<b>39</b>	<b>16</b>	<b>11</b>	<b>6</b>	<b>2</b>	<b>2</b>	<b>Total</b>
การขายส่งและการขายปลีก การซ่อมยานยนต์และจักรยานยนต์	1,061	987	48	7	3	3	3	5	1	-	-	-	-	Wholesale and retail trade; repair of motor vehicles and motorcycles
การขายส่ง	868	801	45	9	4	3	1	2	3	-	-	-	-	Wholesale trade
การขายปลีก	6,233	6,093	94	24	14	4	-	2	1	-	1	-	-	Retail trade
ที่พักแรม บริการอาหารและเครื่องดื่ม	2,699	2,609	68	13	5	-	1	1	-	2	-	-	-	Accommodation, food and beverage service activities
ข้อมูลข่าวสาร คอมพิวเตอร์ และการสื่อสาร	94	90	3	1	-	-	-	-	-	-	-	-	-	Information and communication
กิจกรรมอสังหาริมทรัพย์	290	288	1	-	1	-	-	-	-	-	-	-	-	Real estate activities
กิจกรรมทางวิชาชีพ วิทยาศาสตร์และเทคโนโลยี	90	88	2	-	-	-	-	-	-	-	-	-	-	Professional, scientific and technical activities
การให้เช่า บริการท่องเที่ยว และการบริการสนับสนุนอื่น ๆ	229	220	7	-	-	-	-	-	-	1	1	-	-	Administrative and support service activities
ศิลปะ ความบันเทิงและนันทนาการ	82	78	2	1	1	-	-	-	-	-	-	-	-	Arts, entertainment and recreation
กิจกรรมบริการอื่น ๆ	847	833	10	3	1	-	-	-	-	-	-	-	-	Other service activities
การผลิต	3,220	2,941	124	56	30	18	5	23	8	7	4	2	2	Manufacturing
การจัดการและการบำบัดน้ำเสีย ของเสียและสิ่งปฏิกูล	2	1	-	-	-	-	-	-	-	1	-	-	-	Sewerage, waste management and remediation activities
การก่อสร้าง	381	304	48	16	3	3	1	4	2	-	-	-	-	Construction
การขนส่งทางบก สถานที่เก็บสินค้า	148	137	4	2	1	1	-	2	1	-	-	-	-	Land transport and storage
กิจกรรมด้านโรงพยาบาลเอกชน	-	-	-	-	-	-	-	-	-	-	-	-	-	Private hospital activities

ที่มา : สำนักสถิติและอุตสาหกรรม พ.ศ. 2555 (ข้อมูลพื้นฐาน) จังหวัด ปัตตานี สำนักงานสถิติแห่งชาติ กระทรวงเทคโนโลยีสารสนเทศและการสื่อสาร

Source : The 2012 Business and Industrial Census (Basic Information), Pattani Province, National Statistical Office, Ministry of Information and Communication Technology.

ตาราง 14 จำนวนคนทำงานในสถานประกอบการ จำนวนตามขนาดของสถานประกอบการ (จำนวนคนทำงาน) และกิจกรรมทางเศรษฐกิจ  
 TABLE 14 NUMBER OF PERSONS ENGAGED IN ESTABLISHMENTS BY SIZE OF ESTABLISHMENT (NUMBER OF PERSONS ENGAGED) AND ECONOMIC ACTIVITY

กิจกรรมทางเศรษฐกิจ	จำนวน คนทำงาน Number of persons engaged	ขนาดของสถานประกอบการ (จำนวนคนทำงาน) Size of establishment (Number of persons engaged)											Economic activity	
		1 - 5	6 - 10	11 - 15	16 - 20	21 - 25	26 - 30	31 - 50	51 - 100	101 - 200	201 - 500	501 - 1,000		> 1,000
<b>รวม</b>	<b>43,742</b>	<b>26,156</b>	<b>3,431</b>	<b>1,682</b>	<b>1,243</b>	<b>732</b>	<b>306</b>	<b>1,551</b>	<b>1,228</b>	<b>1,529</b>	<b>1,774</b>	<b>1,400</b>	<b>2,710</b>	<b>Total</b>
การขนส่งและการขายปลีก การซ่อมยานยนต์และจักรยานยนต์	2,795	1,813	363	86	129	66	82	196	60	-	-	-	-	Wholesale and retail trade; repair of motor vehicles and motorcycles
การขายส่ง	2,473	1,537	323	112	69	69	26	84	253	-	-	-	-	Wholesale trade
การขายปลีก	11,445	9,679	713	306	246	91	-	90	100	-	220	-	-	Retail trade
ที่พักแรม บริการอาหารและเครื่องดื่ม	5,879	4,787	492	173	93	-	28	31	-	275	-	-	-	Accommodation, food and beverage service activities
ข้อมูลข่าวสาร คอมพิวเตอร์ และการสื่อสาร	183	144	24	15	-	-	-	-	-	-	-	-	-	Information and communication
กิจกรรมอสังหาริมทรัพย์	336	309	9	-	18	-	-	-	-	-	-	-	-	Real estate activities
กิจกรรมทางวิชาชีพ วิทยาศาสตร์และเทคโนโลยี	206	190	16	-	-	-	-	-	-	-	-	-	-	Professional, scientific and technical activities
การให้เช่า บริการท่องเที่ยว และการบริการสนับสนุนอื่น ๆ	836	436	49	-	-	-	-	-	-	101	250	-	-	Administrative and support service activities
ศิลปะ ความบันเทิงและนันทนาการ	170	123	12	15	20	-	-	-	-	-	-	-	-	Arts, entertainment and recreation
กิจกรรมบริการอื่น ๆ	1,204	1,081	68	37	18	-	-	-	-	-	-	-	-	Other service activities
การผลิต	15,774	4,938	976	716	578	416	140	901	652	1,043	1,304	1,400	2,710	Manufacturing
การจัดการและการบำบัดน้ำเสีย ของเสียและสิ่งปฏิกูล	114	4	-	-	-	-	-	-	-	110	-	-	-	Sewerage, waste management and remediation activities
การก่อสร้าง	1,919	945	348	196	56	69	30	164	111	-	-	-	-	Construction
การขนส่งทางบก สถานีเก็บสินค้า	408	170	38	26	16	21	-	85	52	-	-	-	-	Land transport and storage
กิจกรรมด้านโรงพยาบาลเอกชน	-	-	-	-	-	-	-	-	-	-	-	-	-	Private hospital activities

ที่มา : สำนักงานธุรกิจและอุตสาหกรรม พ.ศ. 2555 (ข้อมูลพื้นฐาน) จังหวัด ปัตตานี สำนักงานสถิติแห่งชาติ กระทรวงเทคโนโลยีสารสนเทศและการสื่อสาร

Source : The 2012 Business and Industrial Census (Basic Information), Pattani Province, National Statistical Office, Ministry of Information and Communication Technology.

ตาราง 15 จำนวนสถานประกอบการ จำนวนตามขนาดของสถานประกอบการ (จำนวนลูกจ้าง) และกิจกรรมทางเศรษฐกิจ  
TABLE 15 NUMBER OF ESTABLISHMENTS BY SIZE OF ESTABLISHMENT (NUMBER OF EMPLOYEES) AND ECONOMIC ACTIVITY

กิจกรรมทางเศรษฐกิจ	ขนาดของสถานประกอบการ (จำนวนลูกจ้าง)																	รวม	Economic activity
	จำนวนสถานประกอบการ		ขนาดของสถานประกอบการ (จำนวนลูกจ้าง)																
	Number of establishments	ไม่ มี	1 - 5	6 - 10	11-15	16 - 20	21 - 25	26 - 30	31 - 50	51 - 100	101 - 200	201 - 500	501 - 1,000	> 1,000	No				
	16,244	3,417	296	76	51	25	13	34	12	10	6	2	2	2	12,300	Total			
การขายส่งและการขายปลีก การซ่อมยานยนต์และจักรยานยนต์	1,061	374	32	6	5	3	4	4	1	-	-	-	-	-	632	Wholesale and retail trade; repair of motor vehicles and motorcycles			
การขายส่ง	868	246	18	7	1	3	-	1	3	-	-	-	-	-	589	Wholesale trade			
การขายปลีก	6,233	1,014	59	15	8	3	-	1	1	-	1	-	-	-	5,131	Retail trade			
ที่พักแรม บริการอาหารและเครื่องดื่ม	2,699	567	34	9	2	-	1	1	-	2	-	-	-	-	2,083	Accommodation, food and beverage service activities			
ข้อมูลข่าวสาร คอมพิวเตอร์ และการสื่อสาร	94	24	3	1	-	-	-	-	-	-	-	-	-	-	66	Information and communication			
กิจกรรมอสังหาริมทรัพย์	290	11	1	1	-	-	-	-	-	-	-	-	-	-	277	Real estate activities			
กิจกรรมทางวิชาชีพ วิทยาศาสตร์และเทคโนโลยี	90	41	2	-	-	-	-	-	-	-	-	-	-	-	47	Professional, scientific and technical activities			
การให้เช่า บริการท่องเที่ยว และการบริการสนับสนุนอื่น ๆ	229	89	4	-	-	-	-	-	-	1	-	-	-	-	134	Administrative and support service activities			
ศิลปะ ความบันเทิงและนันทนาการ	82	21	-	1	-	-	-	-	-	-	-	-	-	-	60	Arts, entertainment and recreation			
กิจกรรมบริการอื่น ๆ	847	122	5	2	-	-	-	-	-	-	-	-	-	-	718	Other service activities			
การผลิต	3,220	644	96	24	31	13	6	20	6	7	4	2	2	2	2,365	Manufacturing			
การจัดการและการบำบัดน้ำเสีย ของเสียและสิ่งปฏิกูล	2	1	-	-	-	-	-	-	-	-	-	-	-	-	1	Sewerage, waste management and remediation activities			
การก่อสร้าง	381	248	38	8	3	2	2	4	1	-	-	-	-	-	75	Construction			
การขนส่งทางบก สถานีเก็บสินค้า	148	15	4	2	1	1	-	3	-	-	-	-	-	-	122	Land transport and storage			
กิจกรรมด้านโรงพยาบาลเอกชน	-	-	-	-	-	-	-	-	-	-	-	-	-	-	-	Private hospital activities			

ที่มา : สำนักงานธุรกิจและอุตสาหกรรม พ.ศ. 2555 (ข้อมูลพื้นฐาน) จังหวัด ปัตตานี สำนักงานสถิติแห่งชาติ กระทรวงเทคโนโลยีสารสนเทศและการสื่อสาร

Source : The 2012 Business and Industrial Census (Basic Information), Pattani Province, National Statistical Office, Ministry of Information and Communication Technology.



ตาราง 16 จำนวนลูกจ้างในสถานประกอบการ จำนวนตามขนาดของสถานประกอบการ (จำนวนคนทำงาน) และกิจกรรมทางเศรษฐกิจ  
 TABLE 16 NUMBER OF EMPLOYEES IN ESTABLISHMENTS BY SIZE OF ESTABLISHMENT (NUMBER OF PERSONS ENGAGED) AND ECONOMIC ACTIVITY

กิจกรรมทางเศรษฐกิจ	ขนาดของสถานประกอบการ (จำนวนคนทำงาน)											Economic activity		
	Size of establishment (Number of persons engaged)													
	1 - 5	6 - 10	11- 15	16 - 20	21 - 25	26 - 30	31 - 50	51 - 100	101 - 200	201 - 500	501 - 1,000		> 1,000	
<b>รวม</b>	<b>21,738</b>	<b>5,808</b>	<b>2,707</b>	<b>1,391</b>	<b>1,028</b>	<b>689</b>	<b>301</b>	<b>1,403</b>	<b>1,109</b>	<b>1,418</b>	<b>1,774</b>	<b>1,400</b>	<b>2,710</b>	<b>Total</b>
การขายส่งและการขายปลีก การซ่อมยานยนต์และจักรยานยนต์	1,542	640	298	77	125	66	82	194	60	-	-	-	-	- Wholesale and retail trade; repair of motor vehicles and motorcycles
การขายส่ง	1,186	409	233	92	60	65	25	50	252	-	-	-	-	- Wholesale trade
การขายปลีก	2,984	1,585	547	245	178	69	40	100	100	220	220	-	-	- Retail trade
ที่พักแรม บริการอาหารและเครื่องดื่ม	1,859	950	366	154	57	26	31	275	275	-	-	-	-	- Accommodation, food and beverage service activities
ข้อมูลข่าวสาร คอมพิวเตอร์ และการสื่อสาร	75	37	23	15	-	-	-	-	-	-	-	-	-	- Information and communication
กิจกรรมอสังหาริมทรัพย์	38	17	6	-	15	-	-	-	-	-	-	-	-	- Real estate activities
กิจกรรมทางวิชาชีพ วิทยาศาสตร์และเทคโนโลยี	82	68	14	-	-	-	-	-	-	-	-	-	-	- Professional, scientific and technical activities
การให้เช่า บริการท่องเที่ยว และการบริการสนับสนุนอื่น ๆ	540	152	37	-	-	-	-	101	101	250	250	-	-	- Administrative and support service activities
ศิลปะ ความบันเทิงและนันทนาการ	49	28	7	14	-	-	-	-	-	-	-	-	-	- Arts, entertainment and recreation
กิจกรรมบริการอื่น ๆ	250	155	56	24	15	-	-	-	-	-	-	-	-	- Other service activities
การผลิต	11,369	1,132	786	563	509	402	139	843	539	1,042	1,304	1,400	2,710	Manufacturing
การจัดการและการบำบัดน้ำเสีย ของเสียและสิ่งปฏิกูล	3	3	-	-	-	-	-	-	-	-	-	-	-	- Sewerage, waste management and remediation activities
การก่อสร้าง	1,497	600	299	182	53	66	29	160	108	-	-	-	-	- Construction
การขนส่งทางบก สถานที่เก็บสินค้า	264	32	35	25	16	21	85	50	50	-	-	-	-	- Land transport and storage
กิจกรรมด้านโรงพยาบาลเอกชน	-	-	-	-	-	-	-	-	-	-	-	-	-	- Private hospital activities

ที่มา : สำนักทะเบียนและอุตสาหกรรม พ.ศ. 2555 (ข้อมูลพื้นฐาน) จังหวัด ปัตตานี สำนักงานสถิติแห่งชาติ กระทรวงเทคโนโลยีสารสนเทศและการสื่อสาร

Source : The 2012 Business and Industrial Census (Basic Information), Pattani Province, National Statistical Office, Ministry of Information and Communication Technology.

ตาราง 17 จำนวนสถานประกอบการ จำนวนตามการขายสินค้าหรือบริการทางอินเทอร์เน็ต และกิจกรรมทางเศรษฐกิจ  
TABLE 17 NUMBER OF ESTABLISHMENTS BY SALES OF GOODS VIA INTERNET AND ECONOMIC ACTIVITY

กิจกรรมทางเศรษฐกิจ	จำนวน สถานประกอบการ Number of establishments	การขายสินค้าหรือบริการทางอินเทอร์เน็ต Sales of goods via internet		Economic activity
		มี Yes	ไม่มี No	
<b>รวม</b>	<b>16,244</b>	<b>13</b>	<b>16,231</b>	<b>Total</b>
การขายส่งและการขายปลีก การซ่อมยานยนต์และจักรยานยนต์	1,061	3	1,058	Wholesale and retail trade; repair of motor vehicles and motorcycles
การขายส่ง	868	-	868	Wholesale trade
การขายปลีก	6,233	3	6,230	Retail trade
ที่พักแรม บริการอาหารและเครื่องดื่ม	2,699	1	2,698	Accommodation, food and beverage service activities
ข้อมูลข่าวสาร คอมพิวเตอร์ และการสื่อสาร	94	1	93	Information and communication
กิจกรรมอสังหาริมทรัพย์	290	-	290	Real estate activities
กิจกรรมทางวิชาชีพ วิทยาศาสตร์และเทคโนโลยี	90	-	90	Professional, scientific and technical activities
การให้เช่า บริการห้องเทียบ และการบริการสนับสนุนอื่น ๆ	229	1	228	Administrative and support service activities
ศิลปะ ความบันเทิงและนันทนาการ	82	-	82	Arts, entertainment and recreation
กิจกรรมบริการอื่น ๆ	847	-	847	Other service activities
การผลิต	3,220	4	3,216	Manufacturing
การจัดการและการบำบัดน้ำเสีย ของเสียและสิ่งปฏิกูล	2	-	2	Sewerage, waste management and remediation activities
การก่อสร้าง	381	-	381	Construction
การขนส่งทางบก สถานที่เก็บสินค้า	148	-	148	Land transport and storage
กิจกรรมด้านโรงพยาบาลเอกชน	-	-	-	Private hospital activities

ที่มา : สำนักงานธุรกิจและอุตสาหกรรม พ.ศ. 2555 (ข้อมูลพื้นฐาน) จังหวัด ปัตตานี สำนักงานสถิติแห่งชาติ กระทรวงเทคโนโลยีสารสนเทศและการสื่อสาร

Source : The 2012 Business and Industrial Census (Basic Information), Pattani Province, National Statistical Office, Ministry of Information and Communication Technology.

ภาคผนวก

## ภาคผนวก

### 1. แนวคิดและคำนิยาม

#### 1.1 สถานประกอบการ

หมายถึง สถานที่หรือบางส่วนของสถานที่ที่มีที่ตั้งที่แน่นอน และมีการดำเนินกิจกรรมทางเศรษฐกิจ ไม่ว่าจะกิจกรรมนั้นจะดำเนินงานโดยบุคคลที่เป็นเจ้าของหรือควบคุมกิจการโดยนิติบุคคลก็ตาม

#### 1.2 กิจกรรมทางเศรษฐกิจ

การจัดทำสำมะโนธุรกิจและอุตสาหกรรม พ.ศ. 2555 ได้จัดจำแนกสถานประกอบการตามการดำเนินกิจกรรมทางเศรษฐกิจ ตามการจัดประเภทมาตรฐานอุตสาหกรรมประเทศไทย ปี 2552 (Thailand Standard Industrial Classification: TSIC-2009) ดังนี้

##### 1) การขายส่ง การขายปลีก การซ่อมแซมยานยนต์และจักรยายนต์ ได้แก่

- การดำเนินกิจกรรมทั้งหมด (ยกเว้นการผลิตและการให้เช่า) ที่เกี่ยวข้องกับยานยนต์และจักรยายนต์ รวมถึงรถบรรทุก เช่น การขายส่ง และขายปลีกยานยนต์ รถจักรยานยนต์ทั้งใหม่และที่ใช้แล้ว รวมทั้งการบำรุงรักษาและการซ่อมแซม การขายอะไหล่ และชิ้นส่วนอุปกรณ์สำหรับยานยนต์และจักรยายนต์ การดำเนินกิจการที่เกี่ยวข้องกับตัวแทนขายส่งหรือขายปลีกยานยนต์ รวมถึง การล้าง การขัดเงายานยนต์ อยู่ซ่อมรถยนต์ ฯลฯ

##### 2) การขายส่ง ได้แก่

- การขายส่งที่ดำเนินงานด้วยตนเองหรือทำโดยได้รับค่าตอบแทนหรือตามสัญญาจ้าง (การขายเพื่อค่าคอมมิชชั่น/ค่านายหน้า) ซึ่งเกี่ยวกับการขายส่งภายในประเทศและระหว่างประเทศ (นำเข้า/ส่งออก)

- การขายส่ง คือ การขายต่อ (การขายสินค้าที่ไม่มีการเปลี่ยนแปลงสภาพสินค้า) สินค้าใหม่และที่ใช้แล้วให้แก่ผู้ขายปลีก หรือการค้าแบบธุรกิจสู่ธุรกิจ เช่น ขายให้กับผู้ใช้ในงานอุตสาหกรรม พาณิชยกรรม สถาบัน หรือผู้ใช้งานในวิชาชีพ หรือขายต่อให้กับผู้ขายส่งรายอื่น ๆ หรือบุคคล/บริษัทที่ทำหน้าที่ตัวแทนหรือนายหน้าซื้อขายสินค้า ประเภทของธุรกิจที่สำคัญ ได้แก่ พ่อค้าขายส่งคือ ผู้ขายส่งที่ดำเนินกิจการซื้อและขายสินค้าของตนเอง เช่น พ่อค้าขายส่ง ผู้แทนจำหน่ายสินค้าอุตสาหกรรม ผู้ส่งสินค้าออก ผู้นำเข้าสินค้า และการรวมกลุ่มสหกรณ์เพื่อซื้อสินค้า สาขาและสำนักงานขาย (ไม่ใช่ร้านค้าปลีก) ซึ่งมีหน่วยผลิตหรือเหมืองแร่ (ที่แยกตัวออกมาต่างหาก) เป็นผู้ควบคุมดูแล โดยมีวัตถุประสงค์เพื่อการจำหน่ายสินค้า และแทบจะไม่เคยส่งสินค้าเพื่อให้โรงงานหรือแหล่งผลิตส่งสินค้าให้โดยตรง ทั้งนี้รวมถึงนายหน้าซื้อขายสินค้า การขายเพื่อค่านายหน้าและตัวแทนจำหน่าย และกลุ่มผู้ประกอบการ ผู้ซื้อและกลุ่มสหกรณ์ซึ่งดำเนินกิจการเกี่ยวข้องกับการจำหน่ายผลิตภัณฑ์เกษตรออกสู่ตลาด ผู้ขายส่งมักทำการรวบรวมสินค้าในปริมาณมากมาคัดแยกขนาดและคัดคุณภาพสินค้า นำสินค้ามาจัดแบ่งและทำการบรรจุหีบห่อใหม่เพื่อจำหน่ายต่อ เช่น ร้านขายยาที่ดำเนินกิจกรรมเก็บสินค้า แห่เย็บ จัดส่ง และจัดวางสินค้า ทำการส่งเสริมการขายให้แก่ลูกค้าและออกแบบฉลาก

### 3) การขายปลีก ได้แก่

- การนำสินค้าใหม่และสินค้าใช้แล้วมาขายต่อให้แก่ประชาชนทั่วไป (สินค้าที่นำมาขายไม่มีการเปลี่ยนแปลงสภาพ) เพื่อการบริโภคหรือใช้ประโยชน์ส่วนบุคคลหรือครัวเรือน โดยขายสินค้าผ่านทางช่องทางการจำหน่ายต่าง ๆ เช่น ร้านค้า ห้างสรรพสินค้า สหกรณ์ผู้บริโภค ฯลฯ

### 4) ที่พักแรม บริการอาหารและเครื่องดื่ม ได้แก่

- การบริการที่พักแรมชั่วคราว/ระยะสั้นแก่นักเดินทางและนักท่องเที่ยว รวมถึงการบริการที่พักระยะยาวสำหรับนักเรียน/นักศึกษา พนักงาน และบุคคลอื่นที่คล้ายกัน ซึ่งบางแห่งอาจแบ่งให้บริการเฉพาะที่พัก ขณะที่บางแห่งให้บริการทั้งที่พัก อาหาร และ/หรือสิ่งอำนวยความสะดวกเพื่อนันทนาการ เช่น โรงแรม โมเต็ล หอพัก ห้องพักภายในบ้าน เกสต์เฮ้าส์ ที่พักแรมเยาวชน ที่พักชั่วคราว เป็นต้น

- กิจกรรมการขายอาหารและเครื่องดื่ม ที่จัดเตรียมไว้พร้อมที่จะบริโภคได้ทันที ไม่ว่าจะ เป็นร้านอาหารทั่วไป ร้านอาหารแบบบริการตนเอง เช่น ภัตตาคาร คาเฟ่ สถานที่บริการขายอาหารกลางวัน และร้านขายเครื่องดื่ม เป็นต้น

### 5) ข้อมูลข่าวสาร คอมพิวเตอร์ และการสื่อสาร ได้แก่

- กิจกรรมการจัดพิมพ์จำหน่ายหรือเผยแพร่หนังสือ โบรชัวร์ ใบปลิว พจนานุกรม สารานุกรม แผนที่โลก แผนที่และแผนภูมิ การจัดพิมพ์จำหน่ายหรือเผยแพร่หนังสือพิมพ์ วารสาร และนิตยสาร นามานุกรม รายชื่อและที่อยู่ทางไปรษณีย์ของผู้ที่ได้รับข้อมูลข่าวสารหรือโฆษณาเป็นประจำ รวมถึงการจัดทำซอฟต์แวร์สำเร็จรูป

- กิจกรรมการผลิตภาพยนตร์ทั้งที่ฉายและไม่ได้ฉายในโรงภาพยนตร์ ไม่ว่าจะบันทึกลงบนแผ่นฟิล์ม เทปวีดิทัศน์ หรือดิสก์ เพื่อที่จะนำไปฉายในโรงภาพยนตร์หรือเพื่อออกอากาศทางโทรทัศน์ กิจกรรมสนับสนุน เช่น การลำดับภาพยนตร์ การตัดต่อภาพยนตร์ การพากย์ภาพยนตร์ ฯลฯ การเผยแพร่/จำหน่ายภาพยนตร์ให้แก่อุตสาหกรรมอื่นๆ การฉายภาพยนตร์ รวมถึงการซื้อและขายสิทธิ์การเผยแพร่/จำหน่ายภาพยนตร์

- กิจกรรมการสร้างสรรค์เนื้อหาและการได้มาของสิทธิ์ในการเผยแพร่และการแพร่ภาพกระจายเสียงทางวิทยุ โทรทัศน์ ตามรายการบันเทิง รายการข่าว รายการสนทนา และที่คล้ายกัน การแพร่ภาพกระจายเสียงข้อมูลร่วมกันทั้งทางวิทยุหรือโทรทัศน์ผ่านทางเทคโนโลยีต่างๆ เช่น ทางอากาศ ทางดาวเทียม ทางเครือข่ายเคเบิล หรือทางอินเทอร์เน็ต รวมถึงการผลิตรายการ (ที่มีรูปแบบรายการที่ค่อนข้างจำกัด เช่น รายการข่าว รายการกีฬา รายการเพื่อการศึกษา หรือรายการสำหรับเด็ก) เพื่อให้บุคคลที่สามนำรายการดังกล่าวไปแพร่ภาพกระจายเสียงให้แก่ลูกค้าเฉพาะกลุ่ม ซึ่งเป็นผู้บอกรับเป็นสมาชิกหรือเสียค่าธรรมเนียมเข้าชม

- กิจกรรมโทรคมนาคมและบริการที่เกี่ยวข้อง เช่น การส่งสัญญาณเสียงพูด ข้อมูล ข้อความ เสียง และภาพ ระบบการส่งสัญญาณอาจดำเนินการโดยใช้เทคโนโลยีอย่างใดอย่างหนึ่งหรือหลายอย่างประกอบกัน โดยไม่เกี่ยวข้องกับส่วนของการผลิตข้อมูล

- กิจกรรมการบริการความรู้ความชำนาญทางด้านเทคโนโลยีสารสนเทศ เช่น การเขียนการแก้ไข การทดสอบ การให้ความช่วยเหลือและแก้ไขปัญหาทางด้านซอฟต์แวร์ การวางแผนและการ

ออกแบบระบบคอมพิวเตอร์ ซึ่งประกอบด้วยส่วนของฮาร์ดแวร์ ซอฟต์แวร์ และเทคโนโลยีการสื่อสารรวมเข้าด้วยกัน การจัดการและดำเนินการเกี่ยวกับระบบคอมพิวเตอร์ ณ สถานที่ของลูกค้า และ/หรือ สิ่งอำนวยความสะดวกในการประมวลผลข้อมูล และกิจกรรมด้านวิชาชีพและเทคนิคทางด้านคอมพิวเตอร์อื่นๆ

- กิจกรรมเว็บทำ กิจกรรมการประมวลผลข้อมูล การจัดการและการให้เข้าพื้นที่บนเครื่องแม่ข่าย (web hosting) รวมถึงกิจกรรมอื่นๆ ที่มีวัตถุประสงค์เพื่อการบริการข้อมูลเป็นหลัก

#### 6) กิจกรรมอสังหาริมทรัพย์ ได้แก่

- การซื้อหรือการขายอสังหาริมทรัพย์ การให้เช่าอสังหาริมทรัพย์ การบริการอสังหาริมทรัพย์อื่น ๆ เช่น การประเมินราคาอสังหาริมทรัพย์ หรือทำหน้าที่เป็นผู้จัดการดูแลผลประโยชน์ของคู่สัญญา (escrow agent) ด้านอสังหาริมทรัพย์ อาจดำเนินการโดยมีอสังหาริมทรัพย์เป็นของตนเองหรือเช่าจากผู้อื่นก็ได้ และอาจดำเนินการโดยได้รับค่าตอบแทนหรือสัญญาจ้าง รวมถึงการพัฒนาโครงการก่อสร้างของตนเองเพื่อให้เข้าพื้นที่

#### 7) กิจกรรมทางวิชาชีพ วิทยาศาสตร์และเทคนิค ได้แก่

- การให้คำปรึกษาและการเป็นตัวแทนในคดีแพ่ง คดีอาญาหรือข้อพิพาทด้านแรงงาน รวมถึงการเตรียมเอกสารทางกฎหมาย การตรวจสอบบัญชี การเตรียมงบการเงินและการทำบัญชี

- การให้คำปรึกษาและให้ความช่วยเหลือแก่ธุรกิจและองค์กรอื่น ๆ ทางด้านการบริหารจัดการ เช่น การวางแผนกลยุทธ์และองค์กร การวางแผนทางการเงินและการจัดทำงบประมาณ การกำหนดเป้าหมายและนโยบายทางการตลาด การกำหนดนโยบาย ภารกิจ แผนงานด้านทรัพยากรมนุษย์ การจัดตารางการผลิต และจัดทำแผนควบคุม รวมถึงการควบคุมดูแลและบริหารจัดการหน่วยอื่นๆ ของบริษัทหรือวิสาหกิจเดียวกัน

- การบริการด้านสถาปัตยกรรม วิศวกรรม การจัดทำแบบแปลน การตรวจสอบอาคาร การสำรวจ และการทำแผนที่ รวมถึงการบริการทดสอบทางกายภาพ ทางเคมี และการทดสอบเพื่อการวิเคราะห์ด้านอื่นๆ

- กิจกรรมการวิจัยพื้นฐาน เป็นการศึกษาค้นคว้าในเชิงทฤษฎีหรือเชิงทดลอง การวิจัยประยุกต์ เป็นการศึกษาเพื่อหาความรู้ใหม่ๆ และการทดลองเชิงพัฒนา เป็นการศึกษาอย่างมีระบบ ซึ่งการวิจัยและการพัฒนาเชิงทดลอง มีทางด้านวิทยาศาสตร์ธรรมชาติและวิศวกรรม สังคมศาสตร์และมนุษยศาสตร์

- การสร้างสรรค์งานโฆษณาและการกำหนดรูปแบบงานโฆษณาในนิตยสาร หนังสือพิมพ์ วิทยุ โทรทัศน์ หรือสื่อโฆษณาอื่น ๆ รวมถึงการออกแบบโครงสร้างและสถานที่จัดแสดงโฆษณา

- การให้บริการด้านวิชาชีพ วิทยาศาสตร์ และเทคนิคอื่น ๆ เช่น การตกแต่งภายใน การออกแบบผลิตภัณฑ์ทางอุตสาหกรรม การถ่ายภาพ การแปลเอกสารและล่าม การบริการให้คำปรึกษาด้านสิ่งแวดล้อม ฯลฯ

#### 8) การให้เช่า บริการท่องเที่ยว และการบริการสนับสนุนอื่น ๆ ได้แก่

- การให้เช่ายานยนต์ อุปกรณ์เพื่อการกีฬาและนันทนาการ เครื่องอุปกรณ์การขนส่ง เครื่องจักรและอุปกรณ์อื่น ๆ ของใช้ส่วนบุคคลและของใช้ในครัวเรือน

- กิจกรรมการจ้างงาน ตัวแทนจัดหางาน คัดเลือกนักแสดงภาพยนตร์ โทรทัศน์ และการแสดงอื่น ๆ
- กิจกรรมของตัวแทนธุรกิจท่องเที่ยว การจัดหาเที่ยว การบริการสำรองอื่น ๆ และกิจกรรมมัคคุเทศก์ กิจกรรมการขายตั๋วเข้าชมภาพยนตร์ การแสดงละคร คอนเสิร์ต และการแข่งขันกีฬา
- การบริการระบบรักษาความปลอดภัย บริการยาม และการสืบสวน
- การบริการสนับสนุนทั่วไป เช่น การทำความสะอาดภายในและภายนอกอาคารทุกประเภท เครื่องจักรอุตสาหกรรม รถไฟ รถบัส เครื่องบิน ฯลฯ ตลอดจนการให้บริการดูแลและบำรุงรักษาภูมิทัศน์
- การบริการด้านการบริหาร สนับสนุนการดำเนินงานของสำนักงานและกิจกรรมอื่นๆ ที่สนับสนุนทางธุรกิจ เช่น การจัดประชุมและการสัมมนา การแสดงสินค้า กิจกรรมของตัวแทนจัดเก็บเงิน การบริการข้อมูลเครดิต การบรรจุหีบห่อ กิจกรรมศูนย์บริการลูกค้าทางโทรศัพท์ (call centre) การให้เช่าตู้เก็บเอกสารส่วนตัว (mailbox)

#### 9) ศิลปะ ความบันเทิง และนันทนาการ ได้แก่

- กิจกรรมการสร้างสรรคศิลปะ เช่น จิตรกร ช่างปั้น ช่างแกะสลัก ช่างทำพิมพ์ นักเขียน / นักหนังสือพิมพ์อิสระทุกสาขา การแสดงละครเวที คอนเสิร์ต ฯลฯ
- กิจกรรมห้องสมุด กิจกรรมหอดูดาวเหตุ กิจกรรมพิพิธภัณฑ์ สวนพฤกษชาติและสวนสัตว์ แหล่งโบราณสถาน การอนุรักษ์ทางประวัติศาสตร์ ฯลฯ
- การพนันและการเสี่ยงโชค เช่น การขายลอตเตอรี่/สลากกินแบ่งทุกประเภท
- กิจกรรมด้านการนันทนาการ ความบันเทิง และกีฬา เช่น สนามฟุตบอล สนามเทนนิส สระว่ายน้ำ ฯลฯ

#### 10) กิจกรรมบริการอื่นๆ ได้แก่

- การซ่อมและบำรุงรักษาคอมพิวเตอร์และอุปกรณ์ต่อพ่วง อุปกรณ์สื่อสารโทรคมนาคม ของใช้ส่วนบุคคลและของใช้ในครัวเรือน
- กิจกรรมบริการส่วนบุคคลอื่น ๆ เช่น การบริการซักรีดและซักแห้งผลิตภัณฑ์สิ่งทอ และขนสัตว์ การแต่งผมและการเสริมสวยอื่นๆ การทำศพ และกิจกรรมที่เกี่ยวข้อง เป็นต้น

#### 11) การผลิต ได้แก่

การเปลี่ยนรูปวัตถุดิบให้เป็นผลิตภัณฑ์ชนิดใหม่ด้วยเครื่องจักรกลหรือเคมีภัณฑ์ โดยไม่คำนึงถึงว่างานนั้นทำด้วยเครื่องจักรหรือด้วยมือ หรือทำในโรงงาน โรงซ่อม หรือเคหะสถาน หรือผลิตภัณฑ์นั้นจะนำมาขายส่งหรือขายปลีกก็ตาม การประกอบชิ้นส่วนของผลิตภัณฑ์ที่ผลิตขึ้นนับว่าเป็นการผลิตด้วย

#### 12) การจัดการและการบำบัดน้ำเสีย ของเสียและสิ่งปฏิกูล ได้แก่

- การดำเนินการของระบบท่อระบายของเสียหรือการบำบัดสิ่งปฏิกูล โดยการเก็บกัก การบำบัด และการกำจัดน้ำเสียและสิ่งปฏิกูล

- การเก็บ การบำบัด การจำกัด และการขนย้ายของเสียจากชุมชนหรือจากอุตสาหกรรม รวมถึงการดำเนินการเพื่อนำของเสียกลับมาใช้ใหม่
- การบริการบำบัด เช่น การทำความสะอาดอาคารและสถานที่ พื้นดิน น้ำบนพื้นผิวดิน หรือน้ำใต้ดินที่มีสิ่งปนเปื้อน

### 13) การก่อสร้าง ได้แก่

- กิจกรรมการก่อสร้างทั่วไป และการก่อสร้างเฉพาะทางสำหรับอาคารและงานวิศวกรรมโยธา รวมถึงการก่อสร้างใหม่ การซ่อมแซม การต่อเติม และการดัดแปลง และการรื้อทำลายอาคาร การสร้างโดยประกอบขึ้นส่วนอาคารหรือสิ่งก่อสร้างสำเร็จรูป ณ สถานที่ก่อสร้าง และการก่อสร้างอาคารที่มีลักษณะชั่วคราว หรือสิ่งก่อสร้างด้านวิศวกรรมโยธา อุตสาหกรรม การก่อสร้างประกอบด้วยสถานประกอบการที่ดำเนินกิจการดังต่อไปนี้
  - การก่อสร้างอาคาร ทั้งที่เป็นที่อยู่อาศัยและไม่ใช่ที่อยู่อาศัย เช่น บ้านเดี่ยว บ้านอยู่อาศัย แบบหลายครอบครัว อาคารสูง การปรับปรุงอาคาร/สิ่งก่อสร้างเพื่ออยู่อาศัย การประกอบอาคารเพื่ออยู่อาศัย สำเร็จรูป ณ สถานที่ก่อสร้าง โรงงาน โรงพยาบาล โรงเรียน โรงแรม ร้านค้า อาคารสำนักงาน ห้างสรรพสินค้า โรงจอดรถ โกดังสินค้า โรงยิม ฯลฯ
  - งานวิศวกรรมโยธา เช่น ทางหลวง ถนน สะพาน อุโมงค์ ทางรถไฟ สนามบิน ท่าเรือ และโครงการทางน้ำอื่น ๆ ระบบชลประทาน ระบบระบายน้ำ สิ่งอำนวยความสะดวกทางอุตสาหกรรม ท่อส่ง และสายไฟฟ้า สนามกีฬา ซึ่งหมายรวมทั้งการก่อสร้างใหม่ การต่อเติม ดัดแปลง และซ่อมแซมด้วย
  - งานก่อสร้างเฉพาะทาง เช่น ส่วนประกอบของอาคารและงานวิศวกรรมโยธาโดยไม่ได้รับผิดชอบโครงการทั้งหมด งานตอกเสาเข็ม งานฐานราก งานโครงสร้าง งานคอนกรีต งานก่ออิฐ งานก่อหิน งานนั่งร้าน งานมุงหลังคา ติดตั้งลิฟต์ บันไดเลื่อน การรื้อถอน การติดตั้งกระจก การฉาบปูน การทาสี ตกแต่งอาคาร การติดตั้งและปูพื้นด้วยวัสดุต่าง ๆ การขัดพื้น ฯลฯ

### 14) การขนส่งทางบก สถานที่เก็บสินค้า ได้แก่

- การขนส่งผู้โดยสารทางบกอื่น ๆ ที่มีตารางเวลา และที่ไม่มีตารางเวลา รวมถึงการขนส่งสินค้าทางถนน
- การดำเนินการเกี่ยวกับสิ่งอำนวยความสะดวกในการเก็บสินค้าทุกชนิดและสถานที่เก็บสินค้าทุกประเภท เช่น การดำเนินงานของไซโลเก็บธัญพืช สถานที่เก็บสินค้าแช่เย็น แท็งก์เก็บสินค้า สินค้าประเภทเฟอร์นิเจอร์ รถยนต์ ไม้ซุง ก๊าซและน้ำมัน สารเคมี สิ่งทอ อาหารและผลิตภัณฑ์ทางการเกษตร ฯลฯ ทั้งนี้รวมถึงการเก็บสินค้าในเขตการค้าระหว่างประเทศด้วย

### 15) กิจกรรมด้านโรงพยาบาลเอกชน ได้แก่

- กิจกรรมของโรงพยาบาลทั่วไปและโรงพยาบาลเฉพาะโรค สถานพักฟื้นสำหรับผู้ป่วย ศูนย์ป้องกันโรค โรงพยาบาลโรคจิต ศูนย์ฟื้นฟู (ที่มีการรักษาทางการแพทย์) สถานพยาบาล
- กิจกรรมที่ให้บริการสำหรับผู้ป่วยในเป็นส่วนใหญ่ และทำการรักษาภายใต้คำแนะนำของแพทย์ ซึ่งประกอบด้วยบริการบริการของคณะแพทย์และผู้ช่วยแพทย์สิ่งอำนวยความสะดวก



ในห้องปฏิบัติการและทางด้านเทคนิค รวมทั้งการบริการทางด้านรังสีวิทยาและวิสัญญีวิทยา สิ่งอำนวยความสะดวกด้านอาหารและด้านอื่น ๆ ของโรงพยาบาล เช่น การบริการด้านห้องฉุกเฉิน

### 1.3 รูปแบบการจัดตั้งตามกฎหมาย

1) **ส่วนบุคคล** หมายถึง สถานประกอบการที่มีเจ้าของเป็นบุคคลธรรมดาคนเดียวหรือหลายคนรวมกัน และให้หมายรวมถึง ห้างหุ้นส่วนสามัญที่ไม่จดทะเบียนเป็นนิติบุคคลด้วย

2) **ห้างหุ้นส่วนจำกัด (หจก.)** **ห้างหุ้นส่วนสามัญนิติบุคคล (หสน.)** หมายถึง สถานประกอบการที่จัดตั้งขึ้นโดยคณะบุคคลตั้งแต่ 2 คนขึ้นไป รวมทุนกันเพื่อประกอบกิจการ และรับผิดชอบร่วมกันโดยจดทะเบียนถูกต้องตามกฎหมาย

#### 3) **บริษัทจำกัด บริษัทจำกัด (มหาชน)**

- **บริษัทจำกัด : (บจก.)** หมายถึง สถานประกอบการที่จัดตั้งขึ้นโดยผู้ริเริ่มคณะหนึ่ง และได้จดทะเบียนถูกต้องตามกฎหมาย โดยมีผู้ริเริ่มดำเนินการอย่างน้อย 7 คนขึ้นไป

- **บริษัทจำกัด (มหาชน) : (บมจ.)** หมายถึง สถานประกอบการที่จัดตั้งขึ้นโดยการจดทะเบียนจัดตั้งบริษัท การควบบริษัท หรือการแปรสภาพบริษัท และวัตถุประสงค์ที่จะขายหุ้นต่อประชาชน โดยมีผู้ริเริ่มดำเนินการตั้งแต่ 15 คนขึ้นไป

4) **ส่วนราชการ รัฐวิสาหกิจ** หมายถึง สถานประกอบการที่รัฐบาลเป็นเจ้าของ หรือมีทุนอยู่ด้วยไม่น้อยกว่าร้อยละ 50 ของทุนทั้งหมด ในที่นี้ให้หมายรวมถึงสถานประกอบการที่ดำเนินการโดยรัฐบาลด้วย

5) **สหกรณ์** หมายถึง สถานประกอบการที่จัดตั้งขึ้นในรูปของสหกรณ์ โดยจดทะเบียนถูกต้องตามกฎหมายว่าด้วยสหกรณ์ โดยมีผู้ก่อตั้งไม่น้อยกว่า 10 คน

6) **อื่น ๆ** หมายถึง สถานประกอบการที่จัดตั้งในรูปแบบอื่น ๆ นอกจากที่กล่าวข้างต้น เช่น มูลนิธิ สโมสร สมาคม กลุ่มแม่บ้าน ชมรมต่างๆ ร้านค้าสาธิต เป็นต้น

### 1.4 รูปแบบการจัดตั้งทางเศรษฐกิจ

1) **สำนักงานแห่งเดียว** หมายถึง สถานประกอบการที่ไม่มีหน่วยงานย่อยหรือสาขาอื่นใด และไม่เป็นหน่วยงานย่อยหรือสาขาของสถานประกอบการอื่น

2) **สำนักงานใหญ่** หมายถึง สถานประกอบการที่เป็นเจ้าของ และควบคุมกิจการของสถานประกอบการอื่น ที่เป็นสำนักงานสาขาหรือหน่วยงานย่อย

3) **สำนักงานสาขา** หมายถึง สถานประกอบการที่เป็นสาขา หรือหน่วยงานย่อยของสถานประกอบการอื่นที่เป็นสำนักงานใหญ่

4) **อื่น ๆ** หมายถึง สถานประกอบการที่จัดตั้งในรูปแบบอื่น ๆ นอกจากที่กล่าวข้างต้น

### 1.5 คนทำงาน

หมายถึง คนที่ทำงานในสถานประกอบการทั้งที่ได้รับเงินเดือนและไม่ได้รับเงินเดือนที่สถานประกอบการมีอยู่ตามปกติ รวมทั้งผู้ที่ปกติทำงานอยู่ในสถานประกอบการแห่งนี้ แต่ในวันดังกล่าวไม่ได้มาทำงาน เนื่องจากเจ็บป่วย ลาหยุด พักผ่อน โดยได้รับค่าจ้าง/เงินเดือน **คนทำงานประกอบด้วย**

1) **คนทำงานทั้งสิ้น** ได้แก่ เจ้าของกิจการ หุ้นส่วน หรือสมาชิกในครอบครัวที่ทำงานให้กับสถานประกอบการ ผู้ที่มาฝึกงาน หรือผู้ปฏิบัติงานในสถานประกอบการซึ่งมีจำนวนชั่วโมงทำงานไม่ต่ำกว่าสัปดาห์ละ 20 ชั่วโมง โดยเจ้าของหรือผู้ประกอบการอาจให้เงิน อาหาร เครื่องนุ่งห่ม หรือช่วยเหลือเกื้อกูลอย่างอื่น ๆ แต่ไม่ต้องรับผิดชอบในเรื่องการจ่ายค่าแรงให้ตามกฎหมาย

2) **ลูกจ้าง** ได้แก่ ผู้ที่ปฏิบัติงานให้กับสถานประกอบการ โดยได้รับเงินเดือนหรือค่าจ้างเป็นประจำ ตั้งแต่ระดับบริหาร นักวิชาการ เสมียน พนักงานต่าง ๆ เช่น ผู้จัดการ ผู้อำนวยการ ผู้ปฏิบัติงานในห้องทดลอง พนักงานขาย และลูกจ้างที่ทำงานในกรรมวิธีการผลิต เป็นต้น ค่าจ้างที่ได้รับอาจเป็นรายปักษ์ รายสัปดาห์ รายวัน รายชั่วโมง หรือรายชิ้น ก็ได้ นอกจากนี้ยังรวมถึงผู้ที่สถานประกอบการส่งไปประจำที่สถานประกอบการอื่นด้วย เช่น พนักงานรักษาความปลอดภัย คนทำความสะอาด พนักงานขายตามห้างสรรพสินค้า เป็นต้น

3) **ลูกจ้างเช่า/แรงงานเช่า (Leased Employees)** หมายถึง ลูกจ้างที่ส่งตัวมาจากสำนักจัดหางาน หรือบริษัทที่ดำเนินธุรกิจด้านการจัดหางานเพื่อมาปฏิบัติงานขบวนการผลิตของสถานประกอบการ ลูกจ้างเช่าจะมีชื่อในบัญชีเงินเดือน และรับค่าจ้างเงินเดือนจากบริษัทจัดหางาน **ไม่ใช่**จากสถานประกอบการผู้ใช้ลูกจ้างนั้น ส่วนสถานประกอบการจะจ่ายเป็นค่าบริการให้บริษัทจัดหางาน ซึ่งลูกจ้างเช่าจะเป็นประโยชน์ สำหรับการวิเคราะห์ผลผลิตภาพแรงงาน

**ไม่รวมคนทำงาน** ดังต่อไปนี้

- (1) ผู้บริหารหรือผู้ถือหุ้นที่ได้รับเบี้ยประชุมเป็นครั้งคราว
- (2) คนทำงานของสถานประกอบการอื่นที่มาปฏิบัติงานประจำที่สถานประกอบการแห่งนี้
- (3) คนทำงานที่รับงานไปทำที่บ้านแล้วนำมาส่งโดยไม่ได้ลงทุนซื้อวัสดุ อุปกรณ์ (แต่ถ้ามีการใช้เครื่องมือส่วนตัวเล็กน้อยได้ เช่น มีด เข็ม ด้าย)
- (4) คนงานที่ทำงานเป็นระยะเวลานาน เช่น ลาไปรับราชการทหาร
- (5) คนที่สถานประกอบการจ้างมาทำงานเฉพาะอย่างเป็นประจำ เช่น กรรมกรที่จ้างมาขนของ พนักงานเดินตลาดหรือตัวแทนขายที่ไม่มีเงินเดือนประจำ

## 1.6 การขายสินค้าหรือบริการทางอินเทอร์เน็ต

สถานประกอบการที่มีการขายสินค้าหรือบริการให้ลูกค้าผ่านทางอินเทอร์เน็ต หมายถึง การให้ลูกค้าสั่งซื้อ สั่งจองสินค้าหรือบริการผ่านทางอินเทอร์เน็ต (ผ่านทางหน้าเว็บไซต์หรือทาง E-mail) ส่วนการชำระเงินหรือการจัดส่งของจะทำผ่านช่องทางใดก็ได้

## 2. วิธีการเก็บรวบรวมข้อมูล

การเก็บรวบรวมข้อมูลใช้วิธีส่งเจ้าหน้าที่ ซึ่งเป็นข้าราชการและลูกจ้างของสำนักงานสถิติแห่งชาติออกไปทำการสัมภาษณ์เจ้าของ ผู้ประกอบการหรือผู้ที่ได้รับมอบหมายให้ตอบข้อมูล โดยดำเนินการดังนี้

2.1 ขั้นการเก็บรวบรวมข้อมูลพื้นฐาน ระหว่างเดือนมีนาคม – มิถุนายน 2554

2.2 ขั้นการเก็บรวบรวมข้อมูลรายละเอียด ระหว่างเดือนเมษายน – กรกฎาคม 2555

### 3. การประมวลผลข้อมูล

การประมวลผลข้อมูลพื้นฐานทุกขั้นตอน และการจัดทำรายงานผลระดับจังหวัด ดำเนินการที่สำนักงานสถิติจังหวัด โดยสำนักงานสถิติแห่งชาติในส่วนกลางให้การสนับสนุนทางด้านวิชาการ เช่น การจัดทำโปรแกรมสำหรับการบันทึกข้อมูลและประมวลผลข้อมูล และการจัดทำต้นแบบตารางเสนอผลและรายงานผล เป็นต้น สำหรับข้อมูลพื้นฐานระดับภาคและทั่วประเทศรวมทั้งข้อมูลรายละเอียดเกี่ยวกับการดำเนินงานของสถานประกอบการทำการประมวลผลและจัดทำรายงานที่สำนักงานสถิติแห่งชาติในส่วนกลาง

### 4. การนำเสนอผลและจัดทำรายงาน

การจัดทำรายงานผลสำมะโนธุรกิจและอุตสาหกรรม พ.ศ. 2555 (ข้อมูลพื้นฐาน) มีดังนี้

4.1 รายงานผลเบื้องต้น จำนวน 7 ฉบับ ประกอบด้วย รายงานผลของกรุงเทพมหานคร ปริมณฑล ภาคกลาง ภาคเหนือ ภาคตะวันออกเฉียงเหนือ ภาคใต้ และทั่วราชอาณาจักร

4.2 รายงานฉบับสมบูรณ์ระดับจังหวัด จำนวน 77 ฉบับ (รวมกรุงเทพมหานคร)

4.3 รายงานฉบับสมบูรณ์ระดับภาคและทั่วราชอาณาจักร จำนวน 6 ฉบับ ประกอบด้วย รายงานผลของ ปริมณฑล ภาคกลาง ภาคเหนือ ภาคตะวันออกเฉียงเหนือ ภาคใต้ และทั่วราชอาณาจักร

# คณะผู้จัดทำ CD - ROM

หน่วยงานเจ้าของเรื่อง

สำนักงานสถิติจังหวัดปัตตานี  
โทร. 0 7334 9443

หน่วยงานผลิตและออกแบบ

กลุ่มบูรณาการข้อมูลสถิติ  
สำนักสถิติพยากรณ์  
โทร. 0 2141 7494

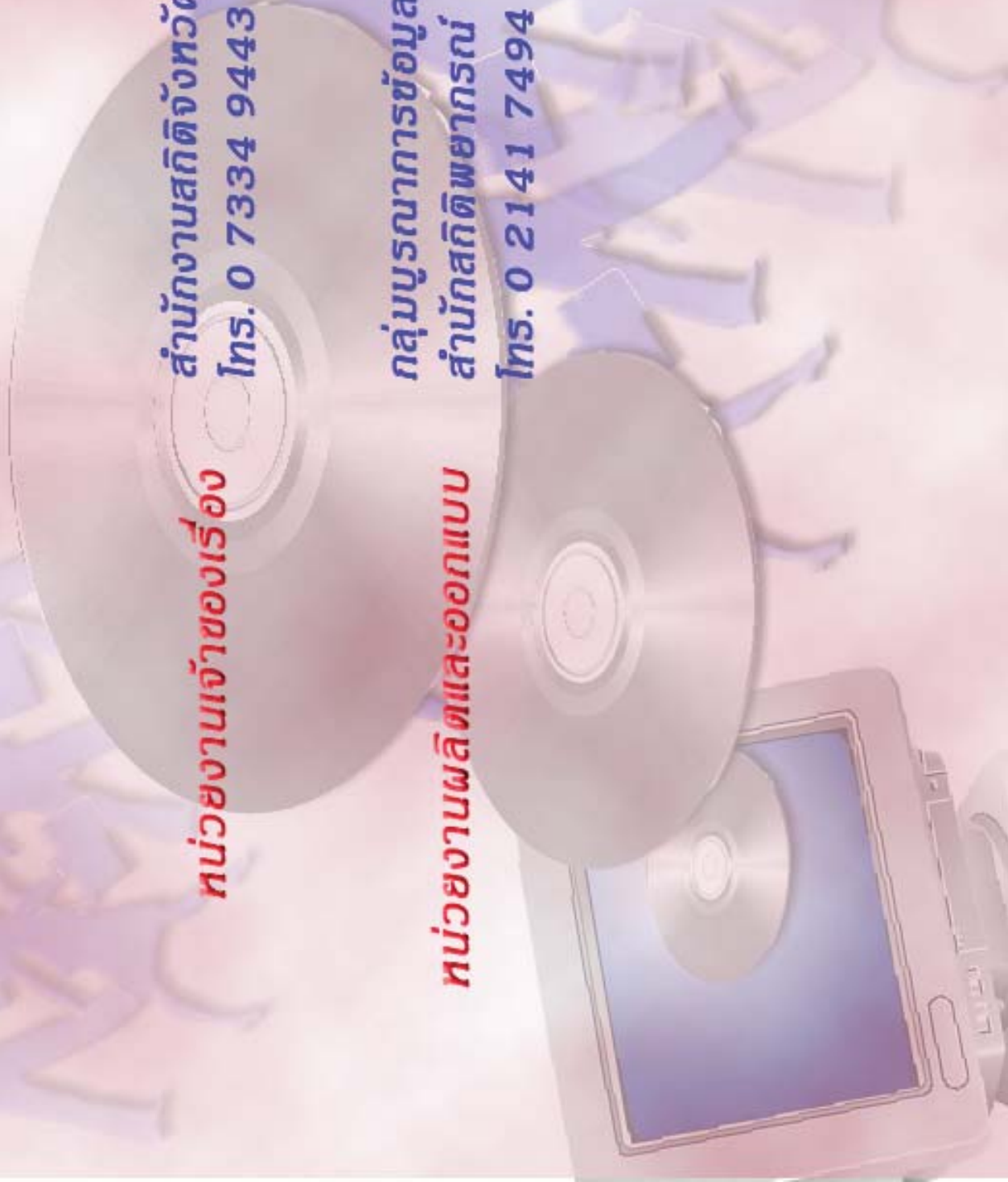

# ตารางสถิติในรูปแบบ Format Excel

## ตารางสถิติในรูปแบบ Format Excel

- ตาราง 1 จำนวนสถานประกอบการ จำแนกตามกิจกรรมทางเศรษฐกิจ อำเภอและตำบล
- ตาราง 2 จำนวนสถานประกอบการ จำแนกตามรูปแบบการจัดตั้งตามกฎหมาย อำเภอและตำบล
- ตาราง 3 จำนวนสถานประกอบการ จำแนกตามรูปแบบการจัดตั้งทางเศรษฐกิจ อำเภอและตำบล
- ตาราง 4 จำนวนสถานประกอบการ จำแนกตามสัดส่วนของการร่วมลงทุนหรือถือหุ้น  
ของต่างประเทศ อำเภอและตำบล
- ตาราง 5 จำนวนสถานประกอบการ จำแนกตามขนาดของสถานประกอบการ (จำนวนคนทำงาน)  
อำเภอและตำบล
- ตาราง 6 จำนวนคนทำงานในสถานประกอบการ จำแนกตามขนาดของสถานประกอบการ  
(จำนวนคนทำงาน) อำเภอและตำบล
- ตาราง 7 จำนวนสถานประกอบการ จำแนกตามขนาดของสถานประกอบการ (จำนวนลูกจ้าง)  
อำเภอและตำบล
- ตาราง 8 จำนวนลูกจ้างในสถานประกอบการ จำแนกตามขนาดของสถานประกอบการ  
(จำนวนคนทำงาน) อำเภอและตำบล
- ตาราง 9 จำนวนสถานประกอบการ จำแนกตามการขายสินค้าหรือบริการทางอินเทอร์เน็ต  
อำเภอและตำบล
- ตาราง 10 จำนวนสถานประกอบการ จำแนกตามรูปแบบการจัดตั้งตามกฎหมาย  
และกิจกรรมทางเศรษฐกิจ
- ตาราง 11 จำนวนสถานประกอบการ จำแนกตามรูปแบบการจัดตั้งทางเศรษฐกิจ  
และกิจกรรมทางเศรษฐกิจ
- ตาราง 12 จำนวนสถานประกอบการ จำแนกตามสัดส่วนของการร่วมลงทุนหรือถือหุ้น  
ของต่างประเทศ และกิจกรรมทางเศรษฐกิจ
- ตาราง 13 จำนวนสถานประกอบการ จำแนกตามขนาดของสถานประกอบการ (จำนวนคนทำงาน)  
และกิจกรรมทางเศรษฐกิจ
- ตาราง 14 จำนวนคนทำงานในสถานประกอบการ จำแนกตามขนาดของสถานประกอบการ  
(จำนวนคนทำงาน) และกิจกรรมทางเศรษฐกิจ
- ตาราง 15 จำนวนสถานประกอบการ จำแนกตามขนาดของสถานประกอบการ (จำนวนลูกจ้าง)  
และกิจกรรมทางเศรษฐกิจ
- ตาราง 16 จำนวนลูกจ้างในสถานประกอบการ จำแนกตามขนาดของสถานประกอบการ  
(จำนวนคนทำงาน) และกิจกรรมทางเศรษฐกิจ
- ตาราง 17 จำนวนสถานประกอบการ จำแนกตามการขายสินค้าหรือบริการทางอินเทอร์เน็ต  
และกิจกรรมทางเศรษฐกิจ