



สำมะโนธุรกิจและอุตสาหกรรม พ.ศ. 2555
ข้อมูลพื้นฐาน
จังหวัดนนทบุรี

THE 2012 BUSINESS AND INDUSTRIAL CENSUS
BASIC INFORMATION
NONTHABURI PROVINCE



สำนักงานสถิติแห่งชาติ
กระทรวงเทคโนโลยีสารสนเทศและการสื่อสาร
NATIONAL STATISTICAL OFFICE

MINISTRY OF INFORMATION AND COMMUNICATION TECHNOLOGY



คำนำ

บทสรุปสำหรับผู้บริหาร

สารบัญตาราง

บทที่ 1 บทนำ

- * ความเป็นมา
- * ขอบข่ายและคัมรวม
- * รายการข้อมูลที่เก็บรวบรวม
- * วัตถุประสงค์
- * คาบเวลาอ้างอิง
- * ประโยชน์ของข้อมูล

บทที่ 2 ข้อมูลพื้นฐานที่สำคัญของสถานประกอบการ

- * จำนวนสถานประกอบการ
- * กิจกรรมทางเศรษฐกิจ
- * ขนาดของสถานประกอบการ
- * รูปแบบการจัดตั้งตามกฎหมาย
- * รูปแบบการจัดตั้งทางเศรษฐกิจ
- * การมีต่างประเทศร่วมลงทุนหรือถือหุ้น
- * ดบทำงานและลูกจ้าง
- * การขายสินค้าหรือบริการทางอินเทอร์เน็ต

สารบัญตารางสถิติ

ภาคผนวก

คณะผู้จัดทำ CD-ROM

หน่วยงานที่เผยแพร่

ตารางสถิติในรูปแบบ Format Excel

หน่วยงานเจ้าของเรื่อง

สำนักงานสถิติจังหวัดนนทบุรี
โทรศัพท์ 0 2580 0749 - 103,105
โทรสาร 0 2580 0749 - 104
ไปรษณีย์อิเล็กทรอนิกส์ : nontburi@nso.go.th

Division-in-Charge

Nonthaburi Provincial Statistical Office
Tel. : +66 2580 0749 – 103 , 105
Fax : +66 2580 0749 – 104
E-mail : nontburi@nso.go.th.

หน่วยงานที่เผยแพร่

สำนักสถิติพยากรณ์
สำนักงานสถิติแห่งชาติ
ศูนย์ราชการเฉลิมพระเกียรติ 80 พรรษาฯ
อาคารรัฐประศาสนภักดี ชั้น 2
ถนนแจ้งวัฒนะ เขตหลักสี่
กทม. 10210
โทรศัพท์ 0 2141 7498
โทรสาร 0 2143 8132
ไปรษณีย์อิเล็กทรอนิกส์ : binfopub@nso.go.th

Distributed by

Statistical Forecasting Bureau,
National Statistical Office
The Government Complex,
Ratthaprasasanabhakti Building, 2nd Floor
Chaeng Watthana Rd., Laksi
Bangkok 10210
Tel. : +66 2141 7498
Fax : +66 2143 8132
E-mail : binfopub@nso.go.th

ปีที่จัดพิมพ์

2555

Published

2012

คำนำ

เนื่องจากสถานการณ์ทางเศรษฐกิจในปัจจุบัน มีผลทำให้โครงสร้างการดำเนินธุรกิจทางการค้า ธุรกิจทางการบริการ และอุตสาหกรรมการผลิตเปลี่ยนแปลงไปอย่างมาก โดยเฉพาะการผลิตนับเป็นกิจกรรมทางเศรษฐกิจสาขาหนึ่งที่มีบทบาทอย่างมากต่อระบบเศรษฐกิจของประเทศไทย โดยในแต่ละปีมีมูลค่าผลผลิตประมาณ 2 ใน 5 ของผลิตภัณฑ์มวลรวมภายในประเทศ (Gross Domestic Product) และก่อให้เกิดการจ้างงานถึงประมาณ 5.8 ล้านคน ซึ่งจะเห็นได้ว่าโครงสร้างของระบบเศรษฐกิจของประเทศไทยขึ้นอยู่กับอุตสาหกรรมการผลิตค่อนข้างมาก ประกอบกับปัจจุบันมีการประกอบธุรกิจทั้งทางการค้า การบริการ และอุตสาหกรรมการผลิตใหม่ๆ เกิดขึ้น รวมทั้งการประกอบอุตสาหกรรมขนาดเล็ก และอุตสาหกรรมในครัวเรือน ก็มีบทบาทสำคัญต่อการเจริญเติบโตทางเศรษฐกิจโดยรวมของประเทศเพิ่มขึ้น ดังนั้นข้อมูลสถิติและสารสนเทศ โครงสร้างพื้นฐานเกี่ยวกับการประกอบธุรกิจดังกล่าวจึงมีความสำคัญ และจำเป็นสำหรับภาครัฐและเอกชน สำหรับกำหนดนโยบายและวางแผนพัฒนาด้านเศรษฐกิจและอุตสาหกรรม ทั้งในระดับประเทศ ระดับจังหวัด เพื่อเพิ่มศักยภาพการแข่งขันในเวทีการค้าโลก

สำนักงานสถิติแห่งชาติ เป็นหน่วยงานที่รับผิดชอบในการจัดเก็บรวบรวมข้อมูลทั้งด้านเศรษฐกิจและสังคมของประเทศ จึงกำหนดให้มีการจัดทำสำมะโนธุรกิจและอุตสาหกรรมขึ้น เพื่อให้ประเทศมีข้อมูลสถิติพื้นฐานที่สำคัญ ซึ่งทุกภาคส่วนสามารถใช้ประโยชน์ในการวางแผนพัฒนาประเทศร่วมกันในการจัดทำสำมะโนธุรกิจและอุตสาหกรรมครั้งนี้ ได้ดำเนินการเก็บรวบรวมข้อมูลเป็น 2 ขั้นตอนคือ ขั้นการเก็บรวบรวมข้อมูลพื้นฐานของสถานประกอบการทุกประเภท (ดำเนินการในปี 2554) และขั้นการเก็บรวบรวมข้อมูลรายละเอียดของสถานประกอบการ เฉพาะสถานประกอบการที่ประกอบธุรกิจทางการค้า ธุรกิจทางการบริการ และอุตสาหกรรมการผลิต (ดำเนินการในปี 2555)

รายงานฉบับนี้ เป็นรายงานผลข้อมูลพื้นฐานที่สำคัญของสถานประกอบการเกี่ยวกับขนาด รูปแบบการจัดตั้งตามกฎหมาย รูปแบบการจัดตั้งทางเศรษฐกิจ การร่วมลงทุนหรือถือหุ้นจากต่างประเทศ จำนวนคนทำงาน และลูกจ้างของสถานประกอบการ ที่ประกอบกิจกรรมเกี่ยวกับธุรกิจทางการค้า ธุรกิจทางการบริการ การผลิต การก่อสร้าง การขนส่งทางบกและสถานที่เก็บสินค้า กิจกรรมด้านข้อมูลข่าวสารและการสื่อสาร และโรงพยาบาลเอกชน ที่ตั้งอยู่ในจังหวัดนนทบุรี

สำนักงานสถิติแห่งชาติ ใคร่ขอขอบคุณผู้ประกอบการและผู้เกี่ยวข้องทุกฝ่ายที่ได้ให้ความร่วมมือในการให้ข้อมูล ซึ่งเป็นผลให้ทุกภาคส่วนไม่ว่าภาครัฐ เอกชน นักวิชาการ/นักวิจัย และประชาชน ได้มีข้อมูลสำหรับใช้ในการวางแผนพัฒนาประเทศและพัฒนาธุรกิจและอุตสาหกรรมที่เกี่ยวข้องต่อไป

บทสรุปสำหรับผู้บริหาร

ในปัจจุบันโครงสร้างการดำเนินธุรกิจทางการค้า ธุรกิจทางการบริการ และอุตสาหกรรมการผลิตเปลี่ยนแปลงอย่างรวดเร็ว มีธุรกิจทั้งทางด้านการค้า การบริการ และอุตสาหกรรมผลิตใหม่ๆ เกิดขึ้น รวมทั้งการประกอบอุตสาหกรรมขนาดเล็ก และอุตสาหกรรมในครัวเรือน ก็มีบทบาทสำคัญต่อการเจริญเติบโตทางเศรษฐกิจโดยรวมของประเทศเพิ่มขึ้น ดังนั้นข้อมูลสถิติและสารสนเทศโครงสร้างพื้นฐานเกี่ยวกับการประกอบธุรกิจดังกล่าว จึงมีความสำคัญและจำเป็นสำหรับภาครัฐและเอกชนใช้ในการกำหนดนโยบายและวางแผนพัฒนาด้านเศรษฐกิจและอุตสาหกรรมทั้งในระดับประเทศ และระดับจังหวัด เพื่อเพิ่มศักยภาพการแข่งขันในเวทีการค้าโลก สำนักงานสถิติแห่งชาติ และหน่วยงานหลักด้านเศรษฐกิจของประเทศ ได้แก่ สำนักงานเศรษฐกิจอุตสาหกรรม สำนักงานคณะกรรมการพัฒนาการเศรษฐกิจและสังคมแห่งชาติ ธนาคารแห่งประเทศไทย และกระทรวงพาณิชย์ เห็นควรให้มีการจัดทำสำมะโน เพื่อให้ประเทศมีข้อมูลสถิติพื้นฐานที่สำคัญ ซึ่งทุกภาคส่วนสามารถใช้ประโยชน์ในการวางแผนพัฒนาประเทศร่วมกัน

สำนักงานสถิติแห่งชาติ ได้จัดทำสำมะโนธุรกิจทางการค้าและธุรกิจทางการบริการ มาแล้ว 3 ครั้ง ในปี 2509 2531 และ 2545 และจัดทำสำมะโนอุตสาหกรรม มาแล้ว 3 ครั้งเช่นกัน ในปี 2507 2540 และ 2550 ในปี 2555 ครอบคลุม 10 ปี การทำสำมะโนธุรกิจทางการค้าและธุรกิจทางการบริการ และครอบคลุม 5 ปี การทำสำมะโนอุตสาหกรรม สำนักงานสถิติแห่งชาติจึงได้บูรณาการการจัดทำสำมะโนดังกล่าวไปพร้อมกันภายใต้ชื่อ “โครงการสำมะโนธุรกิจและอุตสาหกรรม พ.ศ. 2555”

ในการจัดทำสำมะโนธุรกิจและอุตสาหกรรมครั้งนี้ ได้ดำเนินการเก็บรวบรวมข้อมูลเป็น 2 ขั้นตอน คือ ขั้นการเก็บรวบรวมข้อมูลพื้นฐานของสถานประกอบการทุกประเภท และขั้นการเก็บรวบรวมข้อมูลรายละเอียดของสถานประกอบการเฉพาะ

สถานประกอบการที่ประกอบธุรกิจทางการค้า ธุรกิจทางการบริการ และอุตสาหกรรมการผลิต

สำหรับข้อมูลที่น่าเสนอในรายงานฉบับนี้เป็นผลการเก็บรวบรวมข้อมูลพื้นฐานของสถานประกอบการ ซึ่งดำเนินการเก็บรวบรวมข้อมูลระหว่างเดือนมีนาคม - มิถุนายน พ.ศ. 2554 ข้อมูลที่น่าเสนอเป็นข้อมูลพื้นฐานของสถานประกอบการที่มีคนทำงานตั้งแต่ 1 คนขึ้นไป ที่ประกอบกิจกรรมทางเศรษฐกิจ ตามการจัดประเภทมาตรฐานอุตสาหกรรมประเทศไทย ปี 2552 (Thailand Standard Classification : TSIC-2009) ได้แก่ ธุรกิจทางการค้า ธุรกิจทางการบริการ การผลิต การก่อสร้าง การขนส่งทางบกและสถานที่เก็บสินค้า กิจกรรมด้านข้อมูลข่าวสารและการสื่อสาร และกิจกรรมด้านโรงพยาบาลเอกชน ที่ตั้งอยู่ในจังหวัดนนทบุรี สรุปได้ดังนี้

1. จำนวนสถานประกอบการ

จังหวัดนนทบุรี มีสถานประกอบการที่ประกอบธุรกิจทางการค้า ธุรกิจทางการบริการ และอุตสาหกรรมการผลิต จำนวนทั้งสิ้น 26,512 แห่ง โดยกระจายตามอำเภอต่าง ๆ ดังนี้

อำเภอเมืองนนทบุรี มีจำนวนสถานประกอบการมากที่สุด 9,934 แห่ง คิดเป็นร้อยละ 37.5 รองลงมาคือ อำเภอปากเกร็ด 6,326 แห่ง ร้อยละ 23.9 อำเภอบางบัวทอง 4,321 แห่ง ร้อยละ 16.3 อำเภอบางกรวย 2,699 แห่ง ร้อยละ 10.2 อำเภอบางใหญ่ 2,130 แห่ง ร้อยละ 8.0 และอำเภอไทรน้อย 1,102 แห่ง ร้อยละ 4.1 ตามลำดับ

เมื่อพิจารณาด้านกิจกรรมทางเศรษฐกิจพบว่า สถานประกอบการที่มีกิจกรรมทางเศรษฐกิจมากที่สุด คือกิจกรรมการขายปลีก จำนวน 9,362 แห่ง หรือร้อยละ 35.3 รองลงมาคือ กิจกรรมบริการอื่น ๆ 3,720 แห่ง ร้อยละ 14.0 กิจกรรมที่พักแรม บริการอาหารและเครื่องดื่ม 3,440 แห่ง ร้อยละ 13.0 กิจกรรมการผลิต 2,877 แห่ง ร้อยละ 10.8 ที่เหลือเป็นกิจกรรมที่ต่ำกว่าร้อยละ 10.0 ตามลำดับ (แผนภูมิ ก)

แผนภูมิ ก ร้อยละของสถานประกอบการ จำแนกตาม กิจกรรมทางเศรษฐกิจ

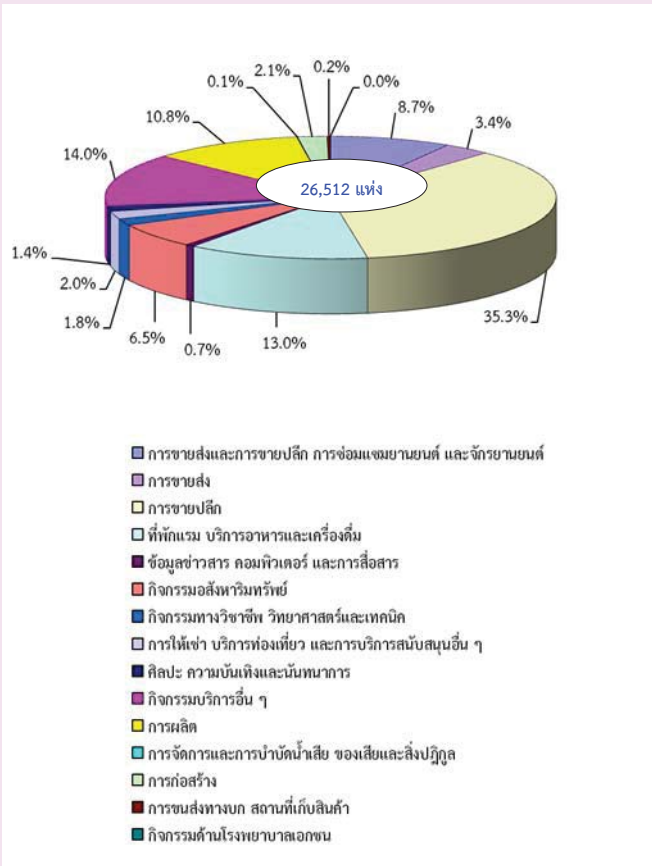

2. ขนาดของสถานประกอบการ

ขนาดของสถานประกอบการ ส่วนใหญ่เป็นสถานประกอบการขนาดเล็ก ซึ่งมีจำนวนคนทำงาน 1-15 คน สูงที่สุด คือร้อยละ 95.11 ที่เหลือร้อยละ 4.89 เป็นสถานประกอบการที่มีคนงานตั้งแต่ 16 คนขึ้นไป (แผนภูมิ ข)

แผนภูมิ ข จำนวนสถานประกอบการ จำแนกตาม ขนาดของสถานประกอบการ (จำนวนคนทำงาน)

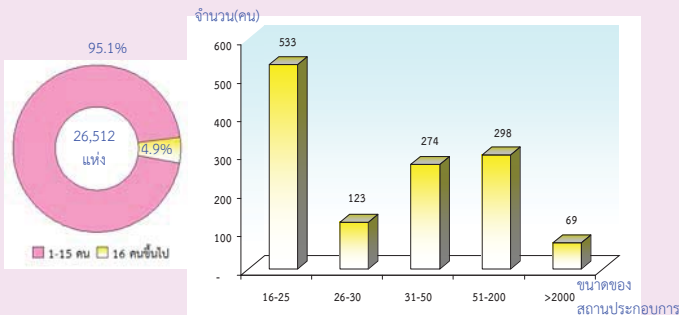

3. รูปแบบการจัดตั้งตามกฎหมาย

รูปแบบการจัดตั้งตามกฎหมายของสถานประกอบการ ส่วนใหญ่ร้อยละ 82.6 มีรูปแบบการจัดตั้งเป็นส่วนบุคคล รองลงมาคือ มีการจัดตั้งเป็นบริษัทจำกัด/บริษัทจำกัด(มหาชน) ร้อยละ 14.2 เป็น

ห้างหุ้นส่วนจำกัด/ห้างหุ้นส่วนสามัญนิติบุคคล ร้อยละ 3.1 ที่เหลือมีการจัดตั้งในรูปแบบอื่น ๆ ร้อยละ 0.01 ตามลำดับ (แผนภูมิ ค)

แผนภูมิ ค ร้อยละของสถานประกอบการ จำแนกตาม รูปแบบการจัดตั้งตามกฎหมาย

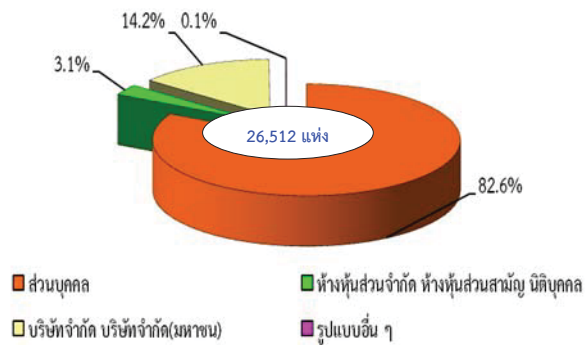

4. รูปแบบการจัดตั้งทางเศรษฐกิจ

สำหรับรูปแบบการจัดตั้งทางเศรษฐกิจของสถานประกอบการ พบว่า ร้อยละ 94.8 เป็นสำนักงานแห่งเดียวไม่มีสำนักงานใหญ่และสำนักงานสาขา รองลงมา เป็นสำนักงานใหญ่ ร้อยละ 5.0 เป็นสำนักงานสาขา ร้อยละ 0.2 ตามลำดับ (แผนภูมิ ง)

แผนภูมิ ง ร้อยละของสถานประกอบการ จำแนกตาม รูปแบบการจัดตั้งทางเศรษฐกิจ



5. การมีต่างประเทศร่วมลงทุนหรือถือหุ้น

จากการลงทุนหรือถือหุ้นของต่างประเทศพบว่า มีเพียงร้อยละ 0.9 เท่านั้น ที่มีต่างประเทศร่วมลงทุนหรือถือหุ้น สัดส่วนของการร่วมลงทุนหรือถือหุ้นส่วนใหญ่ มีการร่วมลงทุนหรือถือหุ้นอยู่ระหว่าง 10-50% หรือร้อยละ 59.4 ร่วมลงทุนหรือถือหุ้นน้อยกว่า 10% ร้อยละ 28.1 และร่วมลงทุนหรือถือหุ้นมากกว่า 50% ร้อยละ 12.5 ตามลำดับ (แผนภูมิ จ)

แผนภูมิ จ ร้อยละของสถานประกอบการ จำแนกตาม การมีต่างประเทศร่วมลงทุนหรือถือหุ้น

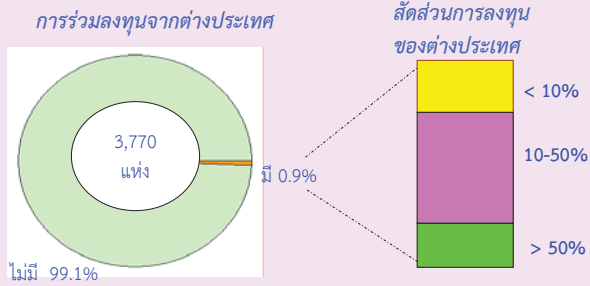

1. การผลิต
2. การขายปลีก
3. ที่พักแรม บริการอาหารและเครื่องดื่ม
4. การขายส่งและการขายปลีก การซ่อมแซมยานยนต์ และจักรยานยนต์
5. การก่อสร้าง
6. การขายส่ง
7. กิจกรรมบริการอื่น ๆ
8. การให้เช่า บริการท่องเที่ยว และการบริการสนับสนุนอื่น ๆ
9. กิจกรรมอสังหาริมทรัพย์
10. กิจกรรมทางวิชาชีพ วิทยาศาสตร์และเทคโนโลยี
11. ข้อมูลข่าวสาร คอมพิวเตอร์ และการสื่อสาร
12. กิจกรรมด้านโรงพยาบาลเอกชน
13. การขนส่งทางบก สถานที่เก็บสินค้า
14. ศิลปะ ความบันเทิงและนันทนาการ
15. การจัดการและการบำบัดน้ำเสีย ของเสียและสิ่งปฏิกูล

คนทำงาน หมายถึง เจ้าของกิจการหรือหุ้นส่วนที่ทำงานโดยไม่ได้รับค่าจ้าง เงินเดือน และลูกจ้าง ลูกจ้าง หมายถึง ผู้ที่ปฏิบัติงานให้กับสถานประกอบการ โดยได้รับเงินเดือนหรือค่าจ้างเป็นประจำ ตั้งแต่ระดับบริหาร นักวิชาการ เสมียน พนักงานต่าง

6. จำนวนคนทำงาน และลูกจ้าง

จำนวนคนทำงานจำแนกตามกิจกรรมทางเศรษฐกิจ พบว่า กิจกรรมการผลิต มีจำนวนคนทำงาน สูงที่สุด ร้อยละ 39.3 รองลงมาคือการขายปลีก มีจำนวนคนทำงาน ร้อยละ 18.1 และกิจกรรมที่พักแรม บริการอาหารและเครื่องดื่ม ร้อยละ 8.8 ที่เหลือเป็นกิจกรรมทางเศรษฐกิจที่มีจำนวนคนทำงานต่ำกว่า ร้อยละ 8.0 ตามลำดับ

สำหรับจำนวนลูกจ้างจำแนกตามกิจกรรมทางเศรษฐกิจ พบว่า ไปในทิศทางเดียวกันกับจำนวนคนทำงาน คือ กิจกรรมการผลิต มีจำนวนลูกจ้าง สูงที่สุด ร้อยละ 45.7 รองลงมาคือการขายปลีก มีจำนวนลูกจ้าง ร้อยละ 15.1 และกิจกรรมที่พักแรม บริการอาหารและเครื่องดื่ม มีจำนวนลูกจ้าง ร้อยละ 7.4 ที่เหลือเป็นกิจกรรมทางเศรษฐกิจที่มีจำนวนคนทำงาน ต่ำกว่าร้อยละ 7.0 ตามลำดับ (แผนภูมิ ฉ)

แผนภูมิ ฉ จำนวนคนทำงานและลูกจ้างของสถานประกอบการ จำแนกตามกิจกรรมทางเศรษฐกิจ

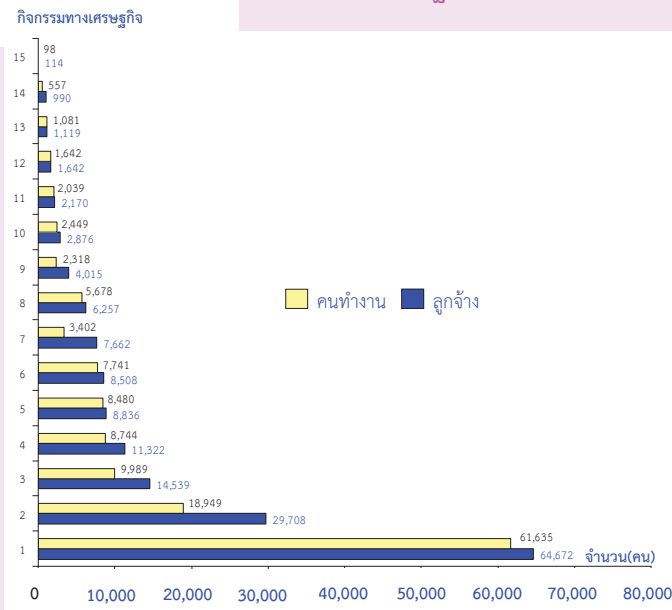

เมื่อพิจารณาตามขนาดของสถานประกอบการ พบว่า จำนวนคนทำงาน พบว่า สถานประกอบการที่มีคนทำงาน 1-15 คน มีสูงที่สุด ร้อยละ 42.4 รองลงมาคือ สถานประกอบการที่มีคนทำงานมากกว่า 2,000 คน มีร้อยละ 24.7 ขนาด 51-200 คน ร้อยละ 17.8 ขนาด 16-36 คน ร้อยละ 6.5 ขนาด 31-50 คน ร้อยละ 6.4 และขนาด 26-30 คน ร้อยละ 2.2 ตามลำดับ

และเมื่อพิจารณาถึงจำนวนลูกจ้าง พบว่า สถานประกอบการที่มีคนทำงาน 1-15 คน มีลูกจ้าง สูงที่สุด ร้อยละ 89.7 รองลงมาคือขนาด 16-25 คน มีร้อยละ 4.1 ขนาด 51-200 คน ร้อยละ 2.4 ขนาด 31-50 คน ร้อยละ 2.1 ขนาด 26-30 คน ร้อยละ 1.2 และขนาดมากกว่า 200 คน ร้อยละ 0.5 ตามลำดับ (แผนภูมิ ช)

แผนภูมิ ช จำนวนคนทำงานและลูกจ้าง ของสถานประกอบการ จำแนกตามขนาดของสถานประกอบการ (จำนวนคนทำงาน)

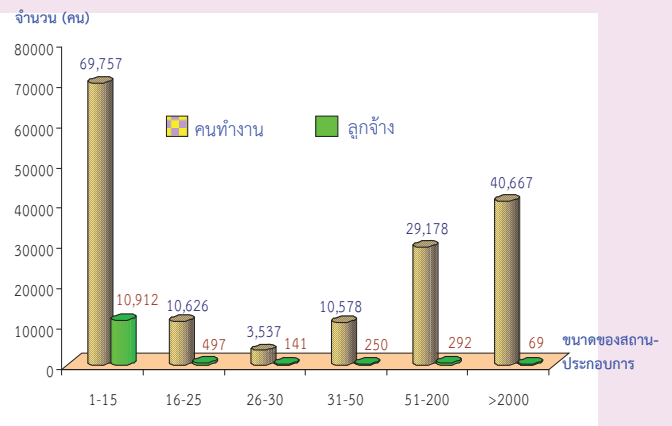

7. จำนวนลูกจ้างตามหมวดอุตสาหกรรมการผลิต

จังหวัดนนทบุรีมีจำนวนลูกจ้างที่ปฏิบัติงานในสถานประกอบการอุตสาหกรรมการผลิตจำนวน

61,722 คน เมื่อพิจารณาตามหมวดต่าง ๆ มีดังนี้
 ลูกจ้างที่ปฏิบัติงานการผลิตเสื้อผ้าและเครื่องแต่งกาย
 มีจำนวนลูกจ้างมากที่สุด ร้อยละ 49.8 รองลงมาคือ
 การผลิตเฟอร์นิเจอร์มีจำนวนลูกจ้าง ร้อยละ 11.0 การ
 ผลิตผลิตภัณฑ์อาหาร ร้อยละ 7.0 การผลิตเคมีภัณฑ์
 และผลิตภัณฑ์เคมี ร้อยละ 6.7 การผลิตผลิตภัณฑ์
 โลหะประดิษฐ์ (ยกเว้นเครื่องจักรและอุปกรณ์) ร้อยละ
 6.7 การผลิตอุปกรณ์ไฟฟ้า ร้อยละ 6.4 การผลิต
 ผลิตภัณฑ์อื่นๆ ร้อยละ 6.2 และที่เหลือมีจำนวนลูกจ้าง
 ต่ำกว่าร้อยละ 6.0 ตามลำดับ ส่วนจำนวนลูกจ้างเข้า/
 แรงงานเข้า มีจำนวน 87 คน (แผนภูมิ ซ)

**แผนภูมิ ซ จำนวนสถานประกอบการอุตสาหกรรมการผลิต
 จำแนกตามลูกจ้างและหมวดย่อยอุตสาหกรรม**

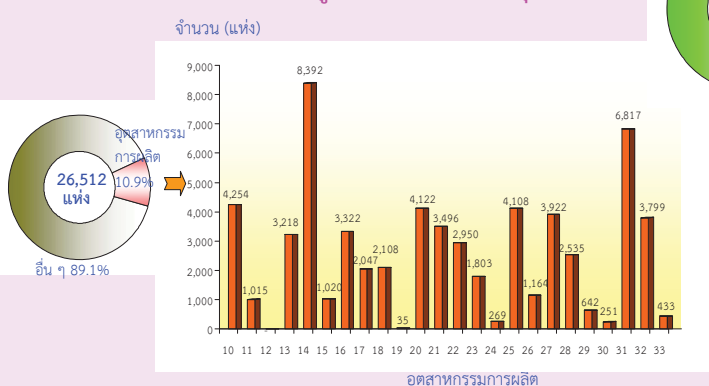

- 10 การผลิตผลิตภัณฑ์อาหาร
- 11 การผลิตเครื่องตี
- 12 การผลิตผลิตภัณฑ์ยาสูบ
- 13 การผลิตสิ่งทอ
- 14 การผลิตเสื้อผ้าเครื่องแต่งกาย
- 15 การผลิตเครื่องหนังและผลิตภัณฑ์ที่เกี่ยวข้อง
- 16 การผลิตไม้และผลิตภัณฑ์จากไม้และไม้ก๊อก ฯลฯ
- 17 การผลิตกระดาษและผลิตภัณฑ์กระดาษ
- 18 การพิมพ์และการพิมพ์ซ้ำสื่อบันทึกข้อมูล
- 19 การผลิตถ่านโค้กและผลิตภัณฑ์ที่ได้จากการถลุงปิโตรเลียม
- 20 การผลิตเคมีภัณฑ์และผลิตภัณฑ์เคมี
- 21 การผลิตเภสัชภัณฑ์ เคมีภัณฑ์ที่ใช้รักษาโรค ฯลฯ
- 22 การผลิตผลิตภัณฑ์ยางและพลาสติก
- 23 การผลิตผลิตภัณฑ์อื่นๆ ที่ทำจากแร่โลหะ
- 24 การผลิตโลหะขั้นมูลฐาน
- 25 การผลิตผลิตภัณฑ์โลหะประดิษฐ์ (ยกเว้นเครื่องจักรและอุปกรณ์)
- 26 การผลิตผลิตภัณฑ์คอมพิวเตอร์ อิเล็กทรอนิกส์ ฯลฯ
- 27 การผลิตอุปกรณ์ไฟฟ้า
- 28 การผลิตเครื่องจักรและเครื่องมือ ซึ่งมีได้จัดประเภทไว้ในที่อื่น
- 29 การผลิตยานยนต์ รถพ่วง และรถกึ่งพ่วง
- 30 การผลิตอุปกรณ์ขนส่งอื่นๆ
- 31 การผลิตเฟอร์นิเจอร์
- 32 การผลิตผลิตภัณฑ์อื่นๆ
- 33 การซ่อมและการติดตั้งเครื่องจักรและอุปกรณ์

8. การขายสินค้าหรือบริการทางอินเทอร์เน็ต

สำหรับการขายสินค้าหรือบริการทาง
 อินเทอร์เน็ต พบว่า จังหวัดนนทบุรีมีกิจกรรมทาง
 เศรษฐกิจด้านการขายปลีก สูงที่สุด ร้อยละ 45.1
 รองลงมาคือ การผลิต ร้อยละ 12.7 กิจกรรมที่พักรวม
 บริการอาหาร และเครื่องตี ร้อยละ 8.2 และ
 ที่เหลือต่ำกว่าร้อยละ 8.0 (แผนภูมิ ฉ)

**แผนภูมิ ฉ จำนวนสถานประกอบการที่มีการขายสินค้าทาง
 อินเทอร์เน็ต จำแนกตามกิจกรรมทางเศรษฐกิจ**

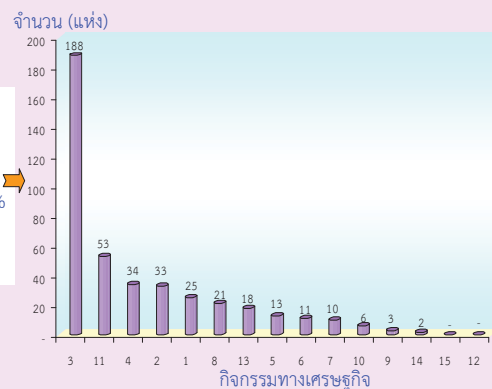

- 1 การขายส่งและการขายปลีก การซ่อมยานยนต์ และจักรยานยนต์
- 2 การขายส่ง
- 3 การขายปลีก
- 4 ที่พักรวม บริการอาหารและเครื่องตี
- 5 ข้อมูลข่าวสาร คอมพิวเตอร์ และการสื่อสาร
- 6 กิจกรรมอสังหาริมทรัพย์
- 7 กิจกรรมทางวิชาชีพ วิทยาศาสตร์และเทคโนโลยี
- 8 การให้เช่า บริการท่องเที่ยว และการบริการสนับสนุนอื่นๆ
- 9 ศิลปะ ความบันเทิง และนันทนาการ
- 10 กิจกรรมบริการอื่นๆ
- 11 การผลิต
- 12 การจัดการและการบำบัดน้ำเสีย ของเสียและสิ่งปฏิกูล
- 13 การก่อสร้าง
- 14 การขนส่งทางบก สถานที่เก็บสินค้า
- 15 กิจกรรมด้านโรงพยาบาลเอกชน

สารบัญตาราง

- ตาราง ก จำนวนและร้อยละของสถานประกอบการ จำแนกตามอำเภอ
- ตาราง ข จำนวนและร้อยละของสถานประกอบการ จำแนกตามกิจกรรมทางเศรษฐกิจ
- ตาราง ค จำนวนและร้อยละของสถานประกอบการ จำแนกตามกิจกรรมทางเศรษฐกิจ และขนาดของสถานประกอบการ (จำนวนคนทำงาน)
- ตาราง ง จำนวนและร้อยละของสถานประกอบการ จำแนกตามลักษณะของสถานประกอบการ
- ตาราง จ จำนวนและร้อยละของคนทำงานและลูกจ้าง จำแนกตามขนาดของสถานประกอบการ และกิจกรรมทางเศรษฐกิจ
- ตาราง ฉ จำนวนและร้อยละของลูกจ้างเข้า/แรงงานเข้าของสถานประกอบการ อุตสาหกรรมการผลิต จำแนกตามขนาดของสถานประกอบการ (จำนวนคนทำงาน) และหมวดย่อยอุตสาหกรรม
- ตาราง ช จำนวนและร้อยละของสถานประกอบการ ที่มีการขายสินค้าหรือบริการทางอินเทอร์เน็ต จำแนกตามกิจกรรมทางเศรษฐกิจ

บทที่ 1

บทนำ

1.1 ความเป็นมา

สำนักงานสถิติแห่งชาติได้จัดทำสำมะโนธุรกิจทางการค้าและธุรกิจทางการบริการ และสำมะโนอุตสาหกรรมทุก 10 ปี ตามข้อเสนอแนะขององค์การสหประชาชาติ เพื่อให้ประเทศมีข้อมูลพื้นฐานที่สำคัญทางด้านธุรกิจทางการค้า ธุรกิจทางการบริการ และอุตสาหกรรม การผลิตมาอย่างต่อเนื่อง โดยสำมะโนธุรกิจทางการค้าและธุรกิจทางการบริการได้จัดทำมาแล้ว 3 ครั้ง ในปี 2509 2531 และ 2545 และจัดทำสำมะโนอุตสาหกรรมมาแล้ว 3 ครั้ง เช่นกัน ในปี 2507 2540 และ 2550 สืบเนื่องมาจากปัจจุบันโครงสร้างการผลิตของประเทศมีการเปลี่ยนแปลงรวดเร็ว ทำให้หน่วยงานหลักด้านเศรษฐกิจของประเทศได้แก่สำนักงานเศรษฐกิจอุตสาหกรรม สำนักงานคณะกรรมการพัฒนาการเศรษฐกิจและสังคมแห่งชาติ ธนาคารแห่งประเทศไทยและกระทรวงพาณิชย์ ซึ่งเป็นผู้ใช้ข้อมูลหลัก มีความจำเป็นต้องใช้ข้อมูลจากการสำมะโน เพื่อใช้ในการวิเคราะห์และติดตามสถานการณ์การเปลี่ยนแปลงและคาดการณ์แนวโน้มในอนาคตของการดำเนินธุรกิจและอุตสาหกรรมของประเทศและภูมิภาค โดยได้ส่งข้อเสนอขอให้สำนักงานสถิติแห่งชาติจัดทำข้อมูลสำมะโนอุตสาหกรรมจากทุกระยะ 10 ปี เป็นทุกระยะ 5 ปี ประกอบกับปัจจุบันประเทศต่างๆ ส่วนใหญ่ได้มีการจัดทำสำมะโนด้านเศรษฐกิจทุก 5 ปี สำนักงานสถิติแห่งชาติจึงได้วางแผนปรับการจัดทำสำมะโนอุตสาหกรรมเป็นประจำทุก 5 ปี โดยจะเริ่มดำเนินการในปี 2555

สำหรับในปี 2555 ครอบคลุม 10 ปี การทำ สำมะโนธุรกิจทางการค้าและธุรกิจทางการบริการ และครอบคลุม 5 ปี การทำสำมะโนอุตสาหกรรม สำนักงานสถิติแห่งชาติจึงได้บูรณาการการจัดทำสำมะโนดังกล่าวไปพร้อมกันภายใต้ชื่อ “โครงการสำมะโนธุรกิจและอุตสาหกรรม พ.ศ. 2555” โดยกำหนดแผนดำเนินการเก็บรวบรวมข้อมูลเป็น 2 ขั้นตอน คือ ขั้นการเก็บรวบรวมข้อมูลพื้นฐานของสถานประกอบการทุกประเภท และขั้นการเก็บรวบรวมข้อมูลรายละเอียดของสถาน

ประกอบการเฉพาะสถานประกอบการที่ประกอบธุรกิจทางการค้า ธุรกิจทางการบริการ และอุตสาหกรรมการผลิต

1.2 วัตถุประสงค์

1.2.1 เพื่อเก็บรวบรวมข้อมูลพื้นฐานที่แสดงให้เห็นโครงสร้าง และการกระจายตัวของสถานประกอบการประเภทต่างๆ เช่น สถานประกอบการธุรกิจทางการค้า ธุรกิจทางการบริการ อุตสาหกรรมการผลิต การก่อสร้าง การขนส่งทางบก สถานที่เก็บสินค้า กิจกรรมด้านข้อมูลข่าวสารและการสื่อสาร และโรงพยาบาลเอกชน เป็นต้น

1.2.2 เพื่อเก็บรวบรวมรายละเอียดการดำเนินงานของสถานประกอบการเกี่ยวกับจำนวนและขนาดของสถานประกอบการ ประเภทธุรกิจและอุตสาหกรรม จำนวนคนทำงาน ลูกจ้าง ค่าตอบแทนแรงงาน มูลค่าซื้อสินค้ามาจำหน่ายหรือให้บริการ ต้นทุนการผลิต ค่าใช้จ่ายในการดำเนินงาน มูลค่าขายผลผลิตและรายรับ ส่วนเปลี่ยนแปลงของวัตถุดิบและสินค้าคงเหลือ และมูลค่าสินทรัพย์ถาวรของสถานประกอบการ เป็นต้น

1.3 ขอบข่ายและคัมรวม

ขอบข่าย ในการเก็บรวบรวมข้อมูลพื้นฐาน ได้แก่ สถานประกอบการทั่วประเทศที่ประกอบกิจกรรมทางเศรษฐกิจ ตามการจัดประเภทมาตรฐานอุตสาหกรรมประเทศไทย ปี 2552 (Thailand Standard Industrial Classification: TSIC-2009) ดังนี้

- ธุรกิจทางการค้าและธุรกิจทางการบริการ
- การผลิต
- การก่อสร้าง
- การขนส่งทางบก และสถานที่เก็บสินค้า
- กิจกรรมด้านข้อมูลข่าวสารและการสื่อสาร
- โรงพยาบาลเอกชน

ไม่รวม : แผงลอยในตลาด แผงลอยและหาบเร่ และแผงลอยในศูนย์การค้า

คัมภีร์รวม สถานประกอบการที่มีคนทำงานตั้งแต่ 1 คนขึ้นไปที่ตั้งอยู่ในจังหวัดนนทบุรี

1.4 คาบเวลาอ้างอิง

ข้อมูลพื้นฐานเกี่ยวกับจำนวนและลักษณะ ต่าง ๆ ของสถานประกอบการที่เก็บรวบรวม เป็นข้อมูลของสถานประกอบการที่เปิดดำเนินกิจการในปี 2554

1.5 รายการข้อมูลที่เก็บรวบรวม

1.5.1 ชื่อและสถานที่ตั้งของสถานประกอบการ

1.5.2 ประเภทกิจกรรมทางเศรษฐกิจของสถานประกอบการ

1.5.3 รูปแบบการจัดตั้งตามกฎหมาย

1.5.4 รูปแบบการจัดตั้งทางเศรษฐกิจ

1.5.5 การร่วมลงทุนหรือถือหุ้นจากต่างประเทศ

1.5.6 จำนวนคนทำงานและลูกจ้าง

1.5.7 การขายสินค้าหรือบริการทางอินเทอร์เน็ต

1.5.8 จำนวนห้องพัก/จำนวนเตียง

1.5.9 หมายเลขโทรศัพท์/โทรสาร/E-mail

Address

1.6 ประโยชน์ของข้อมูล

ข้อมูลที่ได้จะเป็นประโยชน์สำหรับผู้ใช้อข้อมูลทั้งในภาครัฐและเอกชน ดังนี้

ภาครัฐ :

1.6.1 ใช้ในการวางแผนและกำหนดนโยบายพัฒนาเศรษฐกิจด้านธุรกิจทางการค้า ธุรกิจทางการบริการ และอุตสาหกรรมการผลิตทั้งในระดับประเทศและระดับท้องถิ่น เพื่อเสริมสร้างศักยภาพของธุรกิจและอุตสาหกรรมให้สามารถแข่งขันได้ในเวทีการค้าโลก

1.6.2 ใช้ในการจัดทำดัชนีชี้วัดภาวะเศรษฐกิจและภาวะการดำเนินกิจการ เช่น ผลิตภัณฑ์มวลรวมตารางปัจจัยการผลิตและผลผลิตของประเทศ สัดส่วนแรงงานในภาคการผลิต การบริการ เป็นต้น

1.6.3 ใช้ในการจัดทำแผนวิเคราะห์สถานการณ์ในการส่งเสริมวิสาหกิจขนาดกลางและขนาดย่อมของประเทศ

1.6.4 ใช้ประกอบการพิจารณากำหนดนโยบายออกกฎหมายและมาตรการต่างๆ เพื่อส่งเสริมและกำหนดทิศทางการประกอบธุรกิจทางการค้า ธุรกิจทางการบริการ และอุตสาหกรรมการผลิต ให้เป็นไปตามแนวนโยบายที่กำหนดไว้

1.6.5 เป็นข้อมูลพื้นฐานในการวางแผนจัดทำโครงสร้างพื้นฐาน (Infrastructure) เพื่อสนับสนุนธุรกิจทางการค้า ธุรกิจทางการบริการ และอุตสาหกรรมการผลิตของประเทศ

1.6.6 ใช้ในการพัฒนาระบบข้อมูลเพื่อการวางแผนเตือนภัยทางเศรษฐกิจและสังคม

1.6.7 ใช้ประโยชน์ในทางสถิติเพื่อจัดทำกรอบตัวอย่าง สำหรับการเก็บรวบรวมข้อมูลจากสถานประกอบการของหน่วยสถิติต่างๆ

ภาคเอกชน :

1.6.8 ผู้ประกอบการใช้ข้อมูลพื้นฐานและข้อมูลการดำเนินกิจการ เป็นเครื่องมือสำหรับการวิเคราะห์สถานการณ์ด้านเศรษฐกิจ รวมทั้งการวางแผนตัดสินใจเกี่ยวกับการลงทุนขยายกิจการ/สาขา บริหารและควบคุมการดำเนินกิจการในด้านต่างๆ ให้มีประสิทธิภาพยิ่งขึ้น

1.6.9 ใช้ข้อมูลเป็นมาตรฐาน เพื่อเปรียบเทียบผลการดำเนินงานของตนเองกับกิจการอื่นๆ ในอุตสาหกรรมประเภทเดียวกัน หรือขนาดต่างๆ

1.6.10 สำหรับนักวิชาการ นักวิจัย และสถาบันการศึกษา นำไปศึกษาวิเคราะห์ต่อยอด สร้างนวัตกรรม เพื่อสนับสนุน ส่งเสริม และพัฒนาธุรกิจทางการค้า ธุรกิจทางการบริการ และอุตสาหกรรมการผลิตที่อยู่ในความสนใจ และเรื่องต่างๆ ที่เกี่ยวข้อง

บทที่ 2

ข้อมูลพื้นฐานที่สำคัญของสถานประกอบการ

2.1 จำนวนสถานประกอบการ

จังหวัดนนทบุรีมีสถานประกอบการที่ประกอบธุรกิจทางการค้า ธุรกิจทางการบริการ และอุตสาหกรรมการผลิต จำนวนทั้งสิ้น 26,512 แห่ง ซึ่งมีการกระจายตามอำเภอต่าง ๆ ดังนี้

อำเภอเมืองนนทบุรี มีจำนวนสถานประกอบการมากที่สุด 9,934 แห่ง ร้อยละ 37.5

รองลงมาคือ อำเภอปากเกร็ด 6,326 แห่ง ร้อยละ 23.9 อำเภอบางบัวทอง 4,321 แห่ง ร้อยละ 16.3 อำเภอบางกรวย 2,699 แห่ง ร้อยละ 10.2 อำเภอบางใหญ่ 2,130 แห่ง ร้อยละ 8.0 และอำเภอไทรน้อย 1,102 แห่ง ร้อยละ 4.1 ตามลำดับ

ตาราง ก จำนวนและร้อยละของสถานประกอบการ จำแนกตามอำเภอ

อำเภอ	จำนวน	ร้อยละ
รวม	26,512	100.0
อำเภอเมืองนนทบุรี	9,934	37.5
อำเภอบางกรวย	2,699	10.2
อำเภอบางใหญ่	2,130	8.0
อำเภอบางบัวทอง	4,321	16.3
อำเภอไทรน้อย	1,102	4.1
อำเภอปากเกร็ด	6,326	23.9

2.2 กิจกรรมทางเศรษฐกิจ

เมื่อพิจารณาด้านกิจกรรมทางเศรษฐกิจของสถานประกอบการในจังหวัดนนทบุรี พบว่า กิจกรรมทางเศรษฐกิจด้านการขายปลีก มีจำนวนมากที่สุด 9,362 แห่ง คิดเป็นร้อยละ 35.3 รองลงมาคือกิจกรรมบริการอื่น ๆ 3,720 แห่ง ร้อยละ 14.0 กิจกรรมที่พักแรม บริการอาหารและเครื่องดื่ม 3,440 แห่ง ร้อยละ 13.0 การผลิต 2,877 แห่ง ร้อยละ 10.8 การขายส่ง และการขายปลีก การซ่อมแซมยานยนต์ และ

จักรยายนต์ 2,304 แห่ง ร้อยละ 8.7 กิจกรรมอสังหาริมทรัพย์ จำนวน 1,717 แห่ง ร้อยละ 6.5 การขายส่ง 894 แห่ง ร้อยละ 3.4 การก่อสร้าง จำนวน 554 แห่ง ร้อยละ 2.1 การให้เช่า บริการท่องเที่ยว และการบริการสนับสนุนอื่น ๆ 540 แห่ง ร้อยละ 2.0 ส่วนที่เหลืออีกร้อยละ 4.2 กระจายในกิจกรรมทางเศรษฐกิจอื่น ๆ

ตาราง ข จำนวนและร้อยละของสถานประกอบการ จำแนกตามกิจกรรมทางเศรษฐกิจ

กิจกรรมทางเศรษฐกิจ	จำนวน	ร้อยละ
รวม	26,512	100.0
การขายส่งและการขายปลีก การซ่อมยานยนต์ และจักรยายนต์	2,304	8.7
การขายส่ง	894	3.4
การขายปลีก	9,362	35.3
ที่พักแรม บริการอาหารและเครื่องดื่ม	3,440	13.0
ข้อมูลข่าวสาร คอมพิวเตอร์ และการสื่อสาร	175	0.7
กิจกรรมอสังหาริมทรัพย์	1,717	6.5
กิจกรรมทางวิชาชีพ วิทยาศาสตร์และเทคโนโลยี	476	1.8
การให้เช่า บริการท่องเที่ยว และการบริการสนับสนุนอื่นๆ	540	2.0
ศิลปะ ความบันเทิง และนันทนาการ	369	1.4
กิจกรรมบริการอื่นๆ	3,720	14.0
การผลิต	2,877	10.8
การจัดการและการบำบัดน้ำเสีย ของเสียและสิ่งปฏิกูล	16	0.1
การก่อสร้าง	554	2.1
การขนส่งทางบก สถานที่เก็บสินค้า	61	0.2
กิจกรรมด้านโรงพยาบาลเอกชน	7	-

หมายเหตุ : - ไม่มีข้อมูล หรือข้อมูลมีค่าเป็น 0 หรือมีข้อมูลจำนวนเล็กน้อย

2.3 ขนาดของสถานประกอบการ

สำหรับขนาดของสถานประกอบการ ส่วนใหญ่ แห่ง ร้อยละ 1.1 ขนาด 31-50 คน จำนวน 274 แห่ง พบว่า สถานประกอบการขนาดเล็กที่มีคนทำงาน ร้อยละ 1.0 ขนาด 26-30 คน จำนวน 123 คน ร้อยละ 1-15 คน มีจำนวนมากที่สุด 25,215 แห่ง หรือ ร้อยละ 95.1 และขนาดใหญ่มากกว่า 200 คน จำนวน 69 แห่ง ร้อยละ 0.5 และขนาดใหญ่มากกว่า 200 คน จำนวน 69 แห่ง ร้อยละ 0.3

533 แห่ง ร้อยละ 2.0 ขนาด 51-200 คน จำนวน 298

ตาราง ค จำนวนและร้อยละของสถานประกอบการ จำแนกตามกิจกรรมทางเศรษฐกิจ และขนาดของสถานประกอบการ (จำนวนคนทำงาน)

กิจกรรมทางเศรษฐกิจ	รวม	ขนาดของสถานประกอบการ (จำนวนคนทำงาน)					
		1-15 คน	16-25 คน	26-30 คน	31-50 คน	51-200 คน	มากกว่า 200 คน
รวม	26,512	25,215	533	123	274	298	69
	(100.0)	(95.1)	(2.0)	(0.5)	(1.0)	(1.1)	(0.3)
การขายส่งและการขายปลีก การซ่อมยานยนต์ และจักรยายนต์	2,304	2,220	36	6	28	13	1
	(100.0)	(96.3)	(1.6)	(0.3)	(1.2)	(0.6)	(-)
การขายส่ง	894	782	60	4	25	22	1
	(100.0)	(87.5)	(6.7)	(0.4)	(2.8)	(2.5)	(0.1)
การขายปลีก	9,362	9,219	86	11	24	16	6
	(100.0)	(98.5)	(0.9)	(0.1)	(0.2)	(0.2)	(0.1)

ตาราง ค จำนวนและร้อยละของสถานประกอบการ จำแนกตามกิจกรรมทางเศรษฐกิจ และขนาดของสถานประกอบการ (จำนวนคนทำงาน) (ต่อ)

กิจกรรมทางเศรษฐกิจ	รวม	ขนาดของสถานประกอบการ (จำนวนคนทำงาน)					
		1-15 คน	16-25 คน	26-30 คน	31-50 คน	51-200 คน	มากกว่า 200 คน
ที่พักแรม บริการอาหารและเครื่องดื่ม	3,440 (100.0)	3,304 (96.0)	72 (2.1)	17 (0.5)	27 (0.8)	18 (0.5)	2 (0.1)
ข้อมูลข่าวสาร คอมพิวเตอร์ และการสื่อสาร	175 (100.0)	154 (88.1)	7 (4.0)	3 (1.7)	2 (1.1)	7 (4.0)	2 (1.1)
กิจกรรมอสังหาริมทรัพย์	1,717 (100.0)	1,700 (99.0)	7 (0.4)	2 (0.1)	5 (0.3)	3 (0.2)	-
กิจกรรมทางวิชาชีพ วิทยาศาสตร์และเทคโนโลยี	476 (100.0)	442 (92.9)	23 (4.8)	4 (0.9)	3 (0.6)	3 (0.6)	1 (0.2)
การให้เช่า บริการท่องเที่ยว และการบริการ สนับสนุนอื่นๆ	540 (100.0)	504 (93.3)	8 (1.5)	3 (0.6)	7 (1.3)	14 (2.6)	4 (0.7)
ศิลปะ ความบันเทิง และนันทนาการ	369 (100.0)	365 (98.9)	1 (0.3)	2 (0.5)	-	1 (0.3)	-
กิจกรรมบริการอื่นๆ	3,720 (100.0)	3,697 (99.4)	12 (0.3)	1 (-)	6 (0.2)	4 (0.1)	-
การผลิต	2,877 (100.0)	2,314 (80.4)	175 (6.1)	57 (2.0)	114 (4.0)	172 (6.0)	45 (1.5)
การจัดการและการบำบัดน้ำเสีย ของเสีย และสิ่งปฏิกูล	16 (100.0)	15 (93.8)	1 (6.2)	-	-	-	-
การก่อสร้าง	554 (100.0)	450 (81.2)	40 (7.2)	12 (2.2)	31 (5.6)	17 (3.1)	4 (0.7)
การขนส่งทางบก สถานที่เก็บสินค้า	61 (100.0)	49 (80.4)	4 (6.6)	1 (1.6)	1 (1.6)	5 (8.2)	1 (1.6)
กิจกรรมด้านโรงพยาบาลเอกชน	7 (100.0)	-	1 (14.3)	-	1 (14.3)	3 (42.8)	2 (28.6)

หมายเหตุ : (1) ตัวเลขในวงเล็บ คือ อัตราร้อยละ (2) - ไม่มีข้อมูล หรือข้อมูลมีค่าเป็น 0 หรือมีข้อมูลจำนวนเล็กน้อย

2.4 รูปแบบการจัดตั้งตามกฎหมาย

สถานประกอบการส่วนใหญ่ ร้อยละ 82.6 มีการจัดตั้งตามกฎหมายเป็นส่วนบุคคล รองลงมา มีรูปแบบการจัดตั้งเป็นบริษัทจำกัด/บริษัทจำกัด (มหาชน) ร้อยละ 14.2 ที่มีรูปแบบการจัดตั้งเป็นห้างหุ้นส่วนจำกัด/ห้างหุ้นส่วนสามัญนิติบุคคล ร้อยละ 3.1 ส่วนการจัดตั้งรูปแบบอื่น ๆ ได้แก่ สหกรณ์ ส่วนราชการ/รัฐวิสาหกิจ และอื่นๆ มีเพียงร้อยละ 0.1

2.5 รูปแบบการจัดตั้งทางเศรษฐกิจ

สำหรับรูปแบบการจัดตั้งทางเศรษฐกิจของสถานประกอบการส่วนใหญ่หรือร้อยละ 94.8 เป็นสำนักงานแห่งเดียวไม่มีสำนักงานใหญ่หรือสาขาอยู่ที่ใด รองลงมา เป็นสำนักงานสาขา ร้อยละ 5.0 และเป็นสำนักงานใหญ่

ร้อยละ 0.2 ที่เหลือเป็นสถานประกอบการที่มีการจัดตั้งรูปแบบอื่น ๆ

2.6 การมีต่างประเทศร่วมลงทุนหรือถือหุ้น

การมีต่างประเทศร่วมลงทุนหรือถือหุ้นของสถานประกอบการในจังหวัดนนทบุรี พบว่า ส่วนใหญ่หรือร้อยละ 99.2 ไม่มีการร่วมลงทุนจากต่างประเทศ ส่วนที่มีต่างประเทศร่วมลงทุนหรือถือหุ้นนั้นมีเพียงร้อยละ 0.8 ในจำนวนนี้ พบว่า สถานประกอบการที่มีต่างประเทศร่วมลงทุนโดยถือหุ้น 10-50% มีประมาณร้อยละ 59.4 ที่มีต่างประเทศร่วมลงทุนโดยถือหุ้นน้อยกว่า 10% มีประมาณร้อยละ 28.1 ที่เหลือร้อยละ 12.5 เป็นสถานประกอบการที่มีต่างประเทศร่วมลงทุนโดยถือหุ้นมากกว่า 50%

ตาราง ง จำนวนและร้อยละของสถานประกอบการ จำแนกตามลักษณะของสถานประกอบการ

ลักษณะของสถานประกอบการ	จำนวน	ร้อยละ
รวม	26,512	100.00
ขนาดของสถานประกอบการ (จำนวนคนทำงาน)		
1 – 15 คน	25,215	95.1
16 – 25 คน	533	2.0
26 – 30 คน	123	0.5
31 – 50 คน	274	1.0
51 – 200 คน	298	1.1
มากกว่า 200 คน	69	0.3
รูปแบบการจัดตั้งตามกฎหมาย		
ส่วนบุคคล	21,908	82.6
ห้างหุ้นส่วนจำกัด ห้างหุ้นส่วนสามัญนิติบุคคล	814	3.1
บริษัทจำกัด บริษัทจำกัด (มหาชน)	3,770	14.2
ส่วนราชการ รัฐวิสาหกิจ	2	-
สหกรณ์	8	-
อื่น ๆ	10	0.1
รูปแบบการจัดตั้งทางเศรษฐกิจ		
สำนักงานแห่งเดียว	25,136	94.8
สำนักงานใหญ่	56	0.2
สำนักงานสาขา	1,312	5.0
อื่น ๆ	8	-
การมีต่างประเทศร่วมลงทุนหรือถือหุ้น		
ไม่มี	3,738	99.2
มี	32	0.8
น้อยกว่า 10 %	9	28.1
10 – 50 %	19	59.4
มากกว่า 50 %	4	12.5

หมายเหตุ : - ไม่มีข้อมูล หรือข้อมูลมีค่าเป็น 0 หรือมีข้อมูลจำนวนเล็กน้อย

2.7 คนทำงานและลูกจ้าง

2.7.1 จำนวนคนทำงาน

ข้อมูลจำนวนคนทำงานของสถานประกอบการในจังหวัดนนทบุรี มีจำนวนทั้งสิ้น 164,343 คน เมื่อจำแนกจำนวนคนทำงานตามกิจกรรมทางเศรษฐกิจพบว่า กิจกรรมการผลิต มีจำนวนคนทำงานสูงที่สุดจำนวน 64,585 คน หรือร้อยละ 39.3 รองลงมาคือการขายปลีก มีจำนวนคนทำงาน 29,708 คน ร้อยละ 18.1 กิจกรรมที่พักแรม บริการอาหารและเครื่องดื่ม จำนวน 14,539 คน ร้อยละ 8.8 การขายส่งและการขายปลีก การซ่อมยานยนต์ และจักรยานยนต์ จำนวน 11,322 คน ร้อยละ 6.9 การก่อสร้าง จำนวน 8,836 คน ร้อยละ 5.4 กิจกรรมการขายส่ง 8,508 คน ร้อยละ 5.2 ที่เหลือเป็นกิจกรรมทางเศรษฐกิจที่มีจำนวนคนทำงานต่ำกว่าร้อยละ 5.0

2.7.2 จำนวนลูกจ้าง

สำหรับจำนวนลูกจ้าง เมื่อจำแนกตามกิจกรรมทางเศรษฐกิจ พบว่า เป็นไปในทิศทางเดียวกันกับจำนวนคนทำงาน คือ กิจกรรมการผลิต มีจำนวนลูกจ้างสูงที่สุด จำนวน 61,635 คน หรือร้อยละ 45.7 รองลงมาคือการขายปลีก มีจำนวนลูกจ้าง 18,949 คน ร้อยละ 14.1 กิจกรรมที่พักแรม บริการอาหารและเครื่องดื่ม มีจำนวนลูกจ้าง 9,989 คน ร้อยละ 7.4 การขายส่งและการขายปลีก การซ่อมยานยนต์ และจักรยานยนต์ จำนวน 8,744 คน ร้อยละ 6.5 การก่อสร้าง จำนวน 8,480 คน ร้อยละ 6.3 กิจกรรมการขายส่ง 7,741 คน ร้อยละ 5.8 ที่เหลือเป็นกิจกรรมทางเศรษฐกิจที่มีจำนวนลูกจ้างต่ำกว่าร้อยละ 5.0

ตาราง จ จำนวนและร้อยละของคนทำงานและลูกจ้าง จำแนกตามขนาดของสถานประกอบการและกิจกรรมทางเศรษฐกิจ

ขนาดของสถานประกอบการ/กิจกรรมทางเศรษฐกิจ	จำนวนสถานประกอบการ	คนทำงาน		ลูกจ้าง	
		จำนวน	ร้อยละ	จำนวน	ร้อยละ
รวม	26,512	164,343	100.0	134,802	100.0
ขนาดของสถานประกอบการ (จำนวนคนทำงาน)					
1 - 15 คน	25,215	69,757	42.4	40,782	30.2
16 - 25 คน	533	10,626	6.5	10,336	7.7
26 - 30 คน	123	3,537	2.1	3,514	2.6
31 - 50 คน	274	10,578	6.4	10,423	7.7
51 - 200 คน	298	29,178	17.8	29,085	21.6
มากกว่า 200 คน	69	40,667	24.8	40,662	30.2
กิจกรรมทางเศรษฐกิจ					
การขายส่งและการขายปลีก การซ่อมยานยนต์ และจักรยานยนต์	2,304	11,322	6.9	8,744	6.5
การขายส่ง	894	8,508	5.2	7,741	5.8
การขายปลีก	9,362	29,708	18.1	18,949	14.1
ที่พักแรม บริการอาหารและเครื่องดื่ม	3,440	14,539	8.8	9,989	7.4

ตาราง จ จำนวนและร้อยละของคณาทำงานและลูกจ้าง จำแนกตามขนาดของสถานประกอบการและ
กิจกรรมทางเศรษฐกิจ (ต่อ)

ขนาดของสถานประกอบการ/กิจกรรมทางเศรษฐกิจ	จำนวนสถาน ประกอบการ	คณาทำงาน		ลูกจ้าง	
		จำนวน	ร้อยละ	จำนวน	ร้อยละ
กิจกรรมทางเศรษฐกิจ					
ข้อมูลข่าวสาร คอมพิวเตอร์ และการสื่อสาร	175	2,170	1.3	2,039	1.5
กิจกรรมอสังหาริมทรัพย์	1,717	4,015	2.4	2,318	1.7
กิจกรรมทางวิชาชีพ วิทยาศาสตร์และเทคโนโลยี	476	2,876	1.7	2,449	1.8
การให้เช่า บริการท่องเที่ยว และการบริการ สนับสนุนอื่นๆ	540	6,257	3.8	5,678	4.2
ศิลปะ ความบันเทิง และนันทนาการ	369	990	0.6	557	0.4
กิจกรรมบริการอื่นๆ	3,720	7,662	4.7	3,402	2.5
การผลิต	2,877	64,585	39.3	61,635	45.7
การจัดการและการบำบัดน้ำเสีย ของเสียและสิ่งปฏิกูล	16	114	0.1	98	0.1
การก่อสร้าง	554	8,836	5.4	8,480	6.3
การขนส่งทางบก สถานที่เก็บสินค้า	61	1,119	0.7	1,081	0.8
กิจกรรมด้านโรงพยาบาลเอกชน	7	1,642	1.0	1,642	1.2

27.3 ลูกจ้างเช่า/แรงงานเช่า

เมื่อพิจารณาจำนวนลูกจ้างของสถานประกอบการอุตสาหกรรมการผลิตตามขนาดของสถานประกอบการ พบว่า สถานประกอบการที่มีคนทำงานมากกว่า 200 คน มีจำนวนลูกจ้างมากที่สุดคือ 27,512 คน คิดเป็นร้อยละ 44.6 รองลงมาเป็นสถานประกอบการที่มีคนทำงาน 51-200 คน มีจำนวนลูกจ้าง 17,774 คน หรือร้อยละ 28.8 สถานประกอบการที่มีคนทำงาน 1-15 คน มีจำนวนลูกจ้าง 6,939 คน หรือร้อยละ 11.3 สถานประกอบการที่มีคนทำงาน 31-50 คน มีจำนวนลูกจ้าง 4,389 คน หรือร้อยละ 7.1 สถานประกอบการที่มีคนทำงาน 16-25 คน มีจำนวนลูกจ้าง 3,386 คน หรือร้อยละ 5.5 และสถานประกอบการที่มีคนทำงาน 26-30 คน มีจำนวนลูกจ้าง 1,635 คน หรือร้อยละ 2.7 ตามลำดับ

สำหรับสถานประกอบการที่มีคนทำงาน 51-200 คน มีลูกจ้างเช่า/แรงงานเช่า จำนวน 87 คน ส่วนสถานประกอบการขนาดอื่น ๆ ไม่มีลูกจ้างเช่า/แรงงานเช่า

เมื่อพิจารณาจำนวนลูกจ้างของสถานประกอบการอุตสาหกรรมการผลิตตามหมวดย่อยอุตสาหกรรม พบว่ามีจำนวนลูกจ้างทั้งสิ้น 61,635 คน ซึ่งมีการกระจายในแต่ละหมวด ดังนี้ การผลิตเสื้อผ้าเครื่องแต่งกาย ร้อยละ 13.6 การผลิตเฟอร์นิเจอร์ ร้อยละ 11.1 การผลิตผลิตภัณฑ์อาหาร ร้อยละ 6.9 การผลิตเคมีภัณฑ์และผลิตภัณฑ์เคมี และการผลิตผลิตภัณฑ์โลหะประดิษฐ์ (ยกเว้นเครื่องจักรและอุปกรณ์) มีสัดส่วนเท่ากันคือ ร้อยละ 6.7 การผลิตอุปกรณ์ไฟฟ้า ร้อยละ 6.4 การผลิตผลิตภัณฑ์อื่นๆ ร้อยละ 6.2 การผลิตเภสัชภัณฑ์ เคมีภัณฑ์ที่ใช้รักษาโรค และผลิตภัณฑ์จากพืชและสัตว์ที่ใช้รักษาโรค ร้อยละ 5.7 การผลิตไม้และผลิตภัณฑ์จากไม้และไม้ก๊อก(ยกเว้นเฟอร์นิเจอร์) การผลิตสิ่งของจากฟางและวัสดุถักสานอื่นๆ ร้อยละ 5.4 การผลิตสิ่งทอ ร้อยละ 5.2 สำหรับหมวดย่อยอุตสาหกรรมอื่น ๆ มีจำนวนลูกจ้างต่ำกว่าร้อยละ 5.0

**ตาราง ฉ จำนวนและร้อยละของลูกจ้าง และลูกจ้างเข้า/แรงงานเข้าของสถานประกอบการอุตสาหกรรม
การผลิต จำแนกตามขนาดของสถานประกอบการ (จำนวนคนทำงาน) และหมวดย่อยอุตสาหกรรม**

ขนาดของสถานประกอบการ/ หมวดย่อยอุตสาหกรรม	จำนวนสถาน ประกอบการ	ลูกจ้าง		ลูกจ้างเข้า/แรงงานเข้า	
		จำนวน	ร้อยละ	จำนวน	ร้อยละ
รวม	2,877	61,635	100.0	87	100.0
ขนาดของสถานประกอบการ (จำนวนคนทำงาน)					
1 - 15 คน	2,314	6,939	11.3	-	-
16 - 25 คน	175	3,386	5.5	-	-
26 - 30 คน	57	1,635	2.7	-	-
31 - 50 คน	114	4,389	7.1	-	-
51 - 200 คน	172	17,774	28.8	87	100.0
มากกว่า 200 คน	45	27,512	44.6	-	-
หมวดย่อยอุตสาหกรรม	2,877	61,635	100.0	87	100.0
การผลิตผลิตภัณฑ์อาหาร	209	4,254	6.9	-	-
การผลิตเครื่องดื่ม	37	1,015	1.6	-	-
การผลิตผลิตภัณฑ์ยาสูบ	-	-	-	-	-
การผลิตสิ่งทอ	130	3,218	5.2	-	-
การผลิตเสื้อผ้าเครื่องแต่งกาย	703	8,392	13.6	-	-
การผลิตเครื่องหนังและผลิตภัณฑ์ที่เกี่ยวข้อง	27	1,020	1.6	-	-
การผลิตไม้และผลิตภัณฑ์จากไม้และไม้ก๊อก ฯลฯ	144	3,322	5.4	-	-
การผลิตกระดาษและผลิตภัณฑ์กระดาษ	32	2,047	3.3	-	-
การพิมพ์และการผลิตซ้ำสื่อบันทึกข้อมูล	166	2,021	3.3	87	100.0
การผลิตถ่านโค้กและผลิตภัณฑ์ที่ได้จากการถลุงปิโตรเลียม	2	35	0.1	-	-
การผลิตเคมีภัณฑ์และผลิตภัณฑ์เคมี	64	4,122	6.7	-	-
การผลิตเภสัชภัณฑ์ เคมีภัณฑ์ที่ใช้รักษาโรค ฯลฯ	32	3,496	5.7	-	-
การผลิตผลิตภัณฑ์ยางและพลาสติก	79	2,950	4.8	-	-
การผลิตผลิตภัณฑ์อื่นๆ ที่ทำจากแร่โลหะ	108	1,803	2.9	-	-
การผลิตโลหะขั้นมูลฐาน	29	269	0.4	-	-
การผลิตผลิตภัณฑ์โลหะประดิษฐ์ (ยกเว้นเครื่องจักรและอุปกรณ์)	576	4,108	6.7	-	-
การผลิตผลิตภัณฑ์คอมพิวเตอร์ อิเล็กทรอนิกส์ ฯ	25	1,164	1.9	-	-
การผลิตอุปกรณ์ไฟฟ้า	37	3,922	6.4	-	-
การผลิตเครื่องจักรและเครื่องมือ ซึ่งมีได้จัดประเภทไว้ในที่อื่น	49	2,535	4.1	-	-
การผลิตยานยนต์ รถพ่วง และรถกึ่งพ่วง	40	642	1.0	-	-
การผลิตอุปกรณ์ขนส่งอื่นๆ	9	251	0.4	-	-
การผลิตเฟอร์นิเจอร์	214	6,817	11.1	-	-
การผลิตผลิตภัณฑ์อื่นๆ	101	3,799	6.2	-	-
การซ่อมและการติดตั้งเครื่องจักรและอุปกรณ์	64	433	0.7	-	-

หมายเหตุ : - ไม่มีข้อมูล หรือข้อมูลมีค่าเป็น 0 หรือมีข้อมูลจำนวนเล็กน้อย

2.8 การขายสินค้าหรือบริการทางอินเทอร์เน็ต

สถานประกอบการที่มีการขายสินค้าหรือบริการทางอินเทอร์เน็ตในจังหวัดนนทบุรี มีจำนวน 26,512 แห่ง เมื่อจำแนกตามกิจกรรมทางเศรษฐกิจ พบว่า กิจกรรมการขายปลีกมีจำนวนสถานประกอบการที่มีการขายสินค้าทางอินเทอร์เน็ตสูงสุด คือ 188 แห่ง รองลงมาคือ กิจกรรมการผลิต จำนวน 53 แห่ง กิจกรรมที่พักแรม บริการอาหารและเครื่องดื่ม มีจำนวน 34 แห่ง การขายส่ง มีจำนวน 33

แห่ง การขายส่งและการขายปลีก การซ่อมแซมยานยนต์และจักรยานยนต์ มีจำนวน 25 แห่ง การให้เช่า บริการท่องเที่ยว และการบริการสนับสนุนอื่น ๆ มีจำนวน 21 แห่ง การก่อสร้าง มีจำนวน 18 แห่ง กิจกรรมข้อมูลข่าวสาร คอมพิวเตอร์ และการสื่อสาร มีจำนวน 13 แห่ง กิจกรรมอสังหาริมทรัพย์ มีจำนวน 11 แห่ง กิจกรรมทางวิชาชีพ วิทยาศาสตร์และเทคโนโลยี มีจำนวน 10 แห่ง ส่วนที่เหลือกระจายอยู่ในกิจกรรมอื่น ๆ ซึ่งต่ำกว่าร้อยละ 10.0

ตาราง ข จำนวนและร้อยละของสถานประกอบการ ที่มีการขายสินค้าหรือบริการทางอินเทอร์เน็ต จำแนกตามกิจกรรมทางเศรษฐกิจ

กิจกรรมทางเศรษฐกิจ	จำนวนสถานประกอบการ	การขายสินค้าหรือบริการทางอินเทอร์เน็ต	
		มี	ไม่มี
รวม	26,512 (100.0)	417 (1.6)	26,095 (98.4)
การขายส่งและการขายปลีก การซ่อมยานยนต์และจักรยานยนต์	2,304 (100.0)	25 (1.1)	2,279 (98.9)
การขายส่ง	894 (100.0)	33 (3.7)	861 (96.3)
การขายปลีก	9,362 (100.0)	188 (2.0)	9,174 (98.0)
ที่พักแรม บริการอาหารและเครื่องดื่ม	3,440 (100.0)	34 (1.0)	3,406 (99.0)
ข้อมูลข่าวสาร คอมพิวเตอร์ และการสื่อสาร	175 (100.0)	13 (7.4)	162 (92.6)
กิจกรรมอสังหาริมทรัพย์	1,717 (100.0)	11 (0.6)	1,706 (99.4)
กิจกรรมทางวิชาชีพ วิทยาศาสตร์และเทคโนโลยี	476 (100.0)	10 (2.1)	466 (97.9)
การให้เช่า บริการท่องเที่ยว และการบริการสนับสนุนอื่นๆ	540 (100.0)	21 (3.9)	519 (96.1)
ศิลปะ ความบันเทิง และนันทนาการ	369 (100.0)	3 (0.8)	366 (99.2)
กิจกรรมบริการอื่นๆ	3,720 (100.0)	6 (0.2)	3,714 (99.8)
การผลิต	2,877 (100.0)	53 (1.8)	2,824 (98.2)
การจัดการและการบำบัดน้ำเสีย ของเสียและสิ่งปฏิกูล	16 (100.0)	-	16 (100.0)
การก่อสร้าง	554 (100.0)	18 (3.2)	536 (96.8)
การขนส่งทางบก สถานที่เก็บสินค้า	61 (100.0)	2 (3.3)	59 (96.7)
กิจกรรมด้านโรงพยาบาลเอกชน	7 (100.0)	-	7 (100.0)

หมายเหตุ : (1) ตัวเลขในวงเล็บ คือ อัตราร้อยละ (2) - ไม่มีข้อมูล หรือข้อมูลมีค่าเป็น 0 หรือมีข้อมูลจำนวนเล็กน้อย

ตารางสถิติ
STATISTICAL TABLES

สารบัญตารางสถิติ (ต่อ)

- ตาราง 14.1** จำนวนคนทำงานในสถานประกอบการ จำแนกตามขนาดของสถานประกอบการ (จำนวนคนทำงาน) และกิจกรรมทางเศรษฐกิจ
- ตาราง 15** จำนวนสถานประกอบการ จำแนกตามขนาดของสถานประกอบการ (จำนวนลูกจ้าง) และกิจกรรมทางเศรษฐกิจ
- ตาราง 15.1** จำนวนสถานประกอบการ จำแนกตามขนาดของสถานประกอบการ (จำนวนลูกจ้าง) และกิจกรรมทางเศรษฐกิจ
- ตาราง 16** จำนวนลูกจ้างในสถานประกอบการ จำแนกตามขนาดของสถานประกอบการ (จำนวนคนทำงาน) และกิจกรรมทางเศรษฐกิจ
- ตาราง 16.1** จำนวนลูกจ้างในสถานประกอบการ จำแนกตามขนาดของสถานประกอบการ (จำนวนคนทำงาน) และกิจกรรมทางเศรษฐกิจ
- ตาราง 17** จำนวนสถานประกอบการ จำแนกตามการขายสินค้าหรือบริการทางอินเทอร์เน็ต และกิจกรรมทางเศรษฐกิจ
- ตาราง 18** จำนวนสถานประกอบการอุตสาหกรรมการผลิต จำแนกตามลูกจ้างเช่า/แรงงานเช่า ขนาดของสถานประกอบการ (จำนวนคนทำงาน) อำเภอและตำบล
- ตาราง 18.1** จำนวนสถานประกอบการอุตสาหกรรมการผลิต จำแนกตามลูกจ้างเช่า/แรงงานเช่า หมวดย่อยอุตสาหกรรม อำเภอและตำบล

ตาราง 1 จำนวนสถานประกอบการ จำนวนกิจการทางเศรษฐกิจ อำเภอแอมพือ

TABLE 1 NUMBER OF ESTABLISHMENTS BY ECONOMIC ACTIVITY, AMPHOE AND TAMBON

อำเภอ/ตำบล	จำนวน สถาน ประกอบการ Number of establishments	กิจกรรมทางเศรษฐกิจ Economic Activity													รวม		
		การขนส่ง และขายปลีก Wholesale and retail trade; vehicles and motorcycles	การค้า ขายส่ง Wholesale trade	การค้า ขายปลีก Retail trade	ที่พักแรม บริการอาหาร และเครื่องดื่ม Accommodation, food and beverage service activities	ข้อมูลการ คอมพิวเตอร์ และการสื่อสาร Information and communication	กิจกรรม อสังหาริมทรัพย์ Real estate activities	กิจกรรม ทางวิชาชีพ วิทยาศาสตร์ เทคนิค Professional, scientific and technical activities	การจ้าง บริการ Administration and support service activities	ศิลปะ ความบันเทิง และนันทนาการ Arts, entertainment and recreation	กิจกรรม บริการอื่นๆ Other service activities	การผลิต Manufacturing	การจัดการ น้ำเสีย ขยะ และบำบัด Sewerage, waste management and remediation activities	ก่อสร้าง Construction		การขนส่งทาง บก Land transport and storage	กิจกรรมด้าน โรงพยาบาล Private hospital activities
อำเภอเมืองมัญเฑี	26,512	2,304	894	9,362	3,440	175	1,717	476	540	369	3,720	2,877	16	554	61	7	Total
ตำบลมัญเฑี	9,934	900	295	3,260	1,362	87	793	223	235	153	1,483	930	6	190	15	2	Amphoe Muang Nonthaburi
ตำบลมัญเฑี	907	39	28	390	122	9	58	16	22	25	123	65	-	7	3	-	Tambon Suan Yai
ตำบลคตราชัญเฑี	1,761	181	47	499	227	20	176	40	51	23	291	172	2	30	2	-	Tambon Talat Khwan
ตำบลบางเขน	2,064	125	63	764	292	22	197	36	45	35	329	125	-	29	1	1	Tambon Bang Khien
ตำบลบางกระษ	1,766	183	54	514	323	12	132	48	30	17	226	194	1	28	3	1	Tambon Bang Kraso
ตำบลท่าทราย	1,777	190	46	509	227	13	143	45	49	30	299	178	1	44	3	-	Tambon Tha Sai
ตำบลบางไผ่	57	9	1	14	13	2	4	-	-	-	3	9	-	2	-	-	Tambon Bang Phai
ตำบลบางศรีเมือง	404	33	8	144	32	4	38	11	9	10	67	36	-	12	-	-	Tambon Bang Si Muang
ตำบลบางกร่าง	486	66	26	162	49	-	22	6	9	6	37	88	2	11	2	-	Tambon Bang Krang
ตำบลโคกขี้เหล็ก	387	50	12	136	42	2	13	12	11	4	52	38	-	15	-	-	Tambon Sok Ma
ตำบลบางอ้อย	325	24	10	128	35	3	10	9	9	3	56	25	-	12	1	-	Tambon Bang Oai Noi
อำเภอบางคูเวียง	2,699	313	102	946	369	9	148	37	47	31	347	304	-	36	9	1	Amphoe Bang Kruai
ตำบลวัดชลอ	423	56	15	139	64	4	22	5	11	2	49	47	-	6	2	1	Tambon Wat Chalo
ตำบลบางทราย	712	86	22	224	109	2	36	15	13	10	117	73	-	5	-	-	Tambon Bang Kruai
ตำบลบางสีทอง	203	53	15	44	23	-	5	2	4	3	23	28	-	3	-	-	Tambon Bang Si Thong
ตำบลบางขุน	90	14	2	29	8	-	6	2	-	4	13	11	-	1	-	-	Tambon Bang Khun
ตำบลบางซุงของ	225	15	7	94	58	-	2	2	5	-	17	18	-	2	1	-	Tambon Bang Khun Kong
ตำบลบางคูเวียง	246	15	9	89	43	1	26	4	6	4	26	17	-	4	2	-	Tambon Bang Khu Wiang
ตำบลมหาสารวิถี	264	17	18	91	22	-	27	1	3	-	45	36	-	4	-	-	Tambon Maha Sawat
ตำบลปลายดง	353	38	10	131	36	2	17	5	4	5	47	51	-	5	2	-	Tambon Phai Bang
ตำบลศาลากลาง	183	15	4	105	6	-	7	1	1	3	10	23	-	6	2	-	Tambon Sala Klang
อำเภอเมืองชัยภูมิ	2,130	182	90	855	217	9	100	40	31	30	276	249	-	43	8	-	Amphoe Bang Yai
ตำบลบางม่วง	141	17	10	51	6	1	14	1	-	-	1	39	-	1	-	-	Tambon Bang Muang
ตำบลบางมะนาว	589	39	18	250	68	2	53	5	3	10	61	61	-	13	6	-	Tambon Bang Mae Nang
ตำบลบางเสน	387	62	18	150	40	2	8	10	13	6	52	20	-	7	1	-	Tambon Bang Lien
ตำบลบางหิน	778	52	39	275	82	2	25	21	13	12	135	104	-	17	1	-	Tambon Sao Thong Hin
ตำบลเมืองใหญ่	150	7	4	75	14	4	-	2	1	-	26	13	-	4	-	-	Tambon Bang Yai
ตำบลบ้านใหม่	85	5	1	54	7	-	-	1	1	2	1	12	-	1	-	-	Tambon Ban Mai
อำเภอเมืองบัวทอง	4,321	428	138	1,600	484	6	110	69	86	73	627	586	4	100	8	2	Amphoe Bang Bua Thong
ตำบลโคกทราย	318	16	5	188	20	-	3	5	8	9	33	28	-	2	-	1	Tambon Sok Loi
ตำบลบางบัวทอง	898	82	34	310	86	2	27	16	19	15	129	148	1	28	1	-	Tambon Bang Bua Thong
ตำบลเมืองชัยภูมิ	144	35	4	55	15	-	7	1	1	-	6	15	-	5	-	-	Tambon Bang Bk Yai
ตำบลบางคูเวียง	545	37	9	234	86	-	4	4	4	14	104	44	-	1	4	-	Tambon Bang Khu Rat
ตำบลสะพาน	259	9	15	113	16	-	9	1	1	2	14	74	-	5	-	-	Tambon Lahan
ตำบลโคกโพธิ์	188	22	4	73	18	-	9	1	4	2	20	33	-	2	-	-	Tambon Lam Pho
ตำบลหินทราย	635	88	19	203	84	2	3	12	18	-	102	87	2	15	-	-	Tambon Phimom Rat
ตำบลบางขันพัฒนา	1,334	139	48	424	159	2	48	29	31	31	219	157	1	42	3	1	Tambon Bang Bk Phatthana

ตาราง 1 จำนวนสถานประกอบการ จำนวนกิจการทางเศรษฐกิจ อำเภอและตำบล (ต่อ)

TABLE 1 NUMBER OF ESTABLISHMENTS BY ECONOMIC ACTIVITY, AMPHOE AND TAMBON (Cont'd)

อำเภอ/ตำบล	จำนวน สถาน ประกอบการ Number of establishments	กิจกรรมทางเศรษฐกิจ Economic Activity															
		การขายส่ง และขายปลีก การซ่อมยานยนต์ และจักรยานยนต์ Wholesale and retail trade; repair of motor vehicles and motorcycles	การขายส่ง Wholesale trade	การขายปลีก Retail trade	ที่กินดื่ม บริการอาหาร และเครื่องดื่ม Accommodation, food and beverage service activities	ข้อมูลข่าวสาร คอมพิวเตอร์ และการสื่อสาร Information and communication	กิจกรรม อสังหาริมทรัพย์ Real estate activities	กิจกรรม วิทยาศาสตร์และ เทคนิค Professional, scientific and technical activities	การจ้าง บริการช่วยเหลือ Administration and support service activities	ศิลปะ ความบันเทิง และนันทนาการ Arts, entertainment and recreation	กิจกรรม บริการอื่นๆ Other service activities	การผลิต Manufacturing	การจัดการ น้ำเสีย ขยะ และสิ่งปฏิกูล Sewerage, waste management and remediation activities	ก่อสร้าง Construction	การขนส่งทางบก สถานีเก็บสินค้า Land transport and storage	กิจกรรมด้าน โรงพยาบาล Private hospital activities	
อำเภอโพธารมย์	1,102	66	30	508	69	1	39	9	12	10	77	261	4	16	-	-	Amphoe Sai Noi
ตำบลโพธารมย์	305	23	6	131	11	1	13	1	2	4	31	78	-	4	-	-	Tambon Sai Noi
ตำบลราชบุรีนิม	120	3	1	60	10	-	1	-	-	-	4	40	1	-	-	-	Tambon Rat Niyom
ตำบลหนองทราย	196	9	7	87	13	-	14	2	3	3	7	47	-	4	-	-	Tambon Nong Phrao Ngai
ตำบลไร่ใหญ่	109	5	3	58	7	-	3	-	-	1	5	25	-	2	-	-	Tambon Sai Yai
ตำบลศูนย์	105	4	3	46	8	-	2	1	3	-	5	26	3	4	-	-	Tambon Khun Si
ตำบลคลองขวาง	185	19	10	73	17	-	4	4	4	1	19	32	-	2	-	-	Tambon Khlong Khwang
ตำบลศรีวิวัฒนา	82	3	-	53	3	-	2	1	-	1	6	13	-	-	-	-	Tambon Thawi Wattthana
อำเภอปากเกร็ด	6,326	415	239	2,193	939	63	527	98	129	72	910	547	2	169	21	2	Amphoe Pak Kret
ตำบลปากเกร็ด	1,177	73	28	463	153	4	113	20	26	15	163	98	-	17	2	2	Tambon Pak Kret
ตำบลบางตลาด	1,347	84	35	514	177	12	125	31	28	10	203	99	-	27	2	-	Tambon Bang Talat
ตำบลจางใหม่	1,318	86	38	332	243	22	108	16	29	30	281	98	1	32	2	-	Tambon Ban Mai
ตำบลบางพูด	1,168	82	77	362	173	8	89	20	25	8	164	107	-	49	4	-	Tambon Bang Phut
ตำบลบางตะไนย์	64	3	2	40	8	-	3	-	-	1	3	4	-	-	-	-	Tambon Bang Tanai
ตำบลคลองพระอุดม	94	4	-	44	19	-	6	-	-	-	4	15	-	1	1	-	Tambon Khlong Phra Udom
ตำบลทออิฐ	166	11	2	93	20	1	7	1	1	1	3	24	-	2	-	-	Tambon Tha It
ตำบลเกาะเกร็ด	124	-	3	71	35	-	1	-	-	-	-	11	-	1	-	-	Tambon Ko Kret
ตำบลอ้อมเกร็ด	35	-	-	12	17	-	-	-	-	-	1	2	-	3	-	-	Tambon Omi Kret
ตำบลคลองข่อย	195	20	16	67	7	-	10	2	1	1	7	49	-	7	8	-	Tambon Khlong Khol
ตำบลบางพัน	76	8	5	36	13	-	-	-	-	1	4	3	-	6	-	-	Tambon Bang Phlap
ตำบลคลองเตย	562	44	33	159	74	16	65	8	19	5	75	37	1	24	2	-	Tambon Khlong Klua

ที่มา : สำนักงานส่งเสริมการค้าในต่างประเทศ จังหวัด นนทบุรี สำนักงานส่งเสริมการค้าในต่างประเทศในเขตอุตสาหกรรมและการบริการ

Source : The 2012 Business and Industrial Census (Basic Information), Nonthaburi Province, National Statistical Office, Ministry of Information and Communication Technology.

ตาราง 2 จำนวนสถานประกอบการ จำนวนตามรูปแบบการจัดตั้งตามกฎหมาย อำเภอและตำบล

TABLE 2 NUMBER OF ESTABLISHMENTS BY FORM OF LEGAL ORGANIZATION, AMPHOE AND TAMBON

อำเภอ/ตำบล	จำนวน สถานประกอบการ Number of establishments	รูปแบบการจัดตั้งตามกฎหมาย Form of legal organization										Total
		ส่วนบุคคล Individual proprietor	หุ้นส่วนจำกัด หุ้นส่วนสามัญ นิติบุคคล Juristic partnership	บริษัทจำกัด บริษัทจำกัด (มหาชน) Company limited, Public company limited	ส่วนราชการ รัฐวิสาหกิจ Government, State-enterprises	สหกรณ์ Cooperatives	อื่น ๆ Others					
รวม	26,512	21,908	814	3,770	2	8	10	3	3	10	10	Total
อำเภอเมืองนทบุรี	9,934	8,135	380	1,411	1	4	3	Amphoe Mueang Nonthaburi				
ตำบลสวนใหญ่	907	799	26	82	-	-	-	Tambon Suan Yai				
ตำบลตลาดขวัญ	1,761	1,505	73	180	1	1	1	Tambon Talat Khwan				
ตำบลบางขน	2,064	1,580	83	400	-	-	1	Tambon Bang Khen				
ตำบลบางกระสอบ	1,766	1,355	62	348	-	1	-	Tambon Bang Kraso				
ตำบลท่าทราย	1,777	1,524	65	187	-	1	-	Tambon Tha Sai				
ตำบลบางไผ่	57	43	-	14	-	-	-	Tambon Bang Phai				
ตำบลบางศรีเมือง	404	369	11	24	-	-	-	Tambon Bang Si Mueang				
ตำบลบางกร่าง	486	423	23	39	-	1	-	Tambon Bang Krang				
ตำบลไทรน้ํา	387	298	19	69	-	-	1	Tambon Sai Ma				
ตำบลบางรักน้อย	325	239	18	68	-	-	-	Tambon Bang Rak Noi				
อำเภอบางกรวย	2,699	2,285	85	328	-	1	-	Amphoe Bang Kruai				
ตำบลวัดชลอ	423	374	15	34	-	-	-	Tambon Wat Chalo				
ตำบลบางกรวย	712	635	17	59	-	1	-	Tambon Bang Kruai				
ตำบลบางสีทอง	203	165	9	29	-	-	-	Tambon Bang Si Thong				
ตำบลบางขนุน	90	75	2	13	-	-	-	Tambon Bang Khanun				
ตำบลบางขุนทอง	225	179	10	36	-	-	-	Tambon Bang Khun Kong				
ตำบลบางคูเวียง	246	179	4	63	-	-	-	Tambon Bang Khu Wiang				
ตำบลมทสหัสดี	264	215	10	39	-	-	-	Tambon Maha Sawat				
ตำบลโคกบาง	353	305	11	37	-	-	-	Tambon Plai Bang				
ตำบลศาลากลาง	183	158	7	18	-	-	-	Tambon Sala Klang				

ตาราง 2 จำนวนสถานประกอบการ จำนวนตามรูปแบบการจัดตั้งตามกฎหมาย อำเภอและตำบล (ต่อ)

TABLE 2 NUMBER OF ESTABLISHMENTS BY FORM OF LEGAL ORGANIZATION, AMPHOE AND TAMBON (Cont'd)

อำเภอ/ตำบล	จำนวน สถานประกอบการ Number of establishments	รูปแบบการจัดตั้งตามกฎหมาย Form of legal organization						อื่น ๆ Others	Amphoe/Tambon
		ส่วนบุคคล Individual proprietor	หุ้นส่วนจำกัด หุ้นส่วนสามัญ นิติบุคคล Juristic partnership	จำกัด บริษัทจำกัด บริษัทจำกัด (มหาชน) Company limited, Public company limited	ส่วนราชการ รัฐวิสาหกิจ Government, State-enterprises	สหกรณ์ Cooperatives			
อำเภอบางใหญ่	2,130	1,859	45	224	-	-	2	Amphoe Bang Yai	
ตำบลบางม่วง	141	99	4	38	-	-	-	Tambon Bang Muang	
ตำบลบางแม่นาง	589	534	12	43	-	-	-	Tambon Bang Mae Nang	
ตำบลบางเลน	387	349	8	29	-	-	1	Tambon Bang Len	
ตำบลเสาชิงหิน	778	664	18	95	-	-	1	Tambon Sao Thong Hin	
ตำบลบางใหญ่	150	141	2	7	-	-	-	Tambon Bang Yai	
ตำบลบ้านใหม่	85	72	1	12	-	-	-	Tambon Ban Mai	
อำเภอบางบัวทอง	4,321	3,656	111	553	-	1	-	Amphoe Bang Bua Thong	
ตำบลโสนลอย	318	289	9	20	-	-	-	Tambon Sao Loi	
ตำบลบางบัวทอง	898	763	29	105	-	1	-	Tambon Bang Bua Thong	
ตำบลบางรักใหญ่	144	111	5	28	-	-	-	Tambon Bang Rak Yai	
ตำบลบางตุรด์	545	506	4	35	-	-	-	Tambon Bang Khu Rat	
ตำบลละหาร	259	179	9	71	-	-	-	Tambon Lahan	
ตำบลลำโพ	188	148	9	31	-	-	-	Tambon Lam Pho	
ตำบลพินเสาข	635	566	12	57	-	-	-	Tambon Phimon Rat	
ตำบลบางรักพัฒนา	1,334	1,094	34	206	-	-	-	Tambon Bang Rak Phatthana	
อำเภอไทรน้อย	1,102	878	46	178	-	-	-	Amphoe Sai Noi	
ตำบลไทรน้อย	305	242	12	51	-	-	-	Tambon Sai Noi	
ตำบลราษฎร์นิยม	120	77	5	38	-	-	-	Tambon Rat Niyom	
ตำบลหนองเพรางาย	196	167	8	21	-	-	-	Tambon Nong Phrao Ngai	
ตำบลไทรใหญ่	109	80	6	23	-	-	-	Tambon Sai Yai	
ตำบลขุนศรี	105	74	7	24	-	-	-	Tambon Khun Si	
ตำบลคลองขวาง	185	162	8	15	-	-	-	Tambon Khlong Khwang	
ตำบลวิวัฒนา	82	76	-	6	-	-	-	Tambon Thawi Watthana	

ตาราง 2 จำนวนสถานประกอบการ จำแนกตามรูปแบบการจัดตั้งตามกฎหมาย อำเภอและตำบล (ต่อ)

TABLE 2 NUMBER OF ESTABLISHMENTS BY FORM OF LEGAL ORGANIZATION, AMPHOE AND TAMBON (Cont.d)

อำเภอ/ตำบล	จำนวน สถานประกอบการ Number of establishments	รูปแบบการจัดตั้งตามกฎหมาย Form of legal organization							Amphoe/Tambon
		ส่วนบุคคล Individual proprietor	หุ้นส่วนจำกัด หุ้นส่วนสามัญ นิติบุคคล Juristic partnership	ห้างหุ้นส่วนจำกัด ห้างหุ้นส่วนสามัญ นิติบุคคล Juristic partnership	บริษัทจำกัด บริษัทจำกัด (มหาชน) Company limited, Public company limited	ส่วนราชการ รัฐวิสาหกิจ Government, State-enterprises	สหกรณ์ Cooperatives	อื่น ๆ Others	
อำเภอปากเกร็ด	6,326	5,095	147	1,076	1	2	5	Amphoe Pak Kret	
ตำบลปากเกร็ด	1,177	1,043	36	97	-	-	1	Tambon Pak Kret	
ตำบลบางตลาด	1,347	977	26	343	-	-	1	Tambon Bang Talat	
ตำบลบ้านใหม่	1,318	1,117	23	176	1	1	-	Tambon Ban Mai	
ตำบลบางพูด	1,168	915	33	219	-	-	1	Tambon Bang Phut	
ตำบลบางตะไนย์	64	63	-	-	-	-	1	Tambon Bang Tai	
ตำบลคลองพระอุดม	94	80	2	11	-	-	1	Tambon Khlong Phra Udom	
ตำบลท่าอิฐ	166	136	4	26	-	-	-	Tambon Tha It	
ตำบลเกาะเกร็ด	124	124	-	-	-	-	-	Tambon Ko Kret	
ตำบลอ้อมเกร็ด	35	35	-	-	-	-	-	Tambon Om Kret	
ตำบลตลาดขวัญ	195	135	11	48	-	1	-	Tambon Khlong Khoi	
ตำบลบางพลี	76	53	2	21	-	-	-	Tambon Bang Phlap	
ตำบลคลองเกลือ	562	417	10	135	-	-	-	Tambon Khlong Kluea	

ที่มา : สำนักบริหารธุรกิจและอุตสาหกรรม พ.ศ. 2555 (ข้อมูลพื้นฐาน) จังหวัด นนทบุรี สำนักงานสถิติแห่งชาติ กระทรวงเทคโนโลยีสารสนเทศและการสื่อสาร

Source : The 2012 Business and Industrial Census (Basic Information), Nonthaburi Province, National Statistical Office, Ministry of Information and Communication Technology.

ตาราง 3 จำนวนสถานประกอบการ จำแนกตามรูปแบบการจัดตั้งทางเศรษฐกิจ อำเภอและตำบล

TABLE 3 NUMBER OF ESTABLISHMENTS BY FORM OF ECONOMIC ORGANIZATION, AMPHOE AND TAMBON

อำเภอ/ตำบล	จำนวน สถานประกอบการ Number of establishments	รูปแบบการจัดตั้งทางเศรษฐกิจ Form of economic organization				Amphoe/ Tambon
		สำนักงานเดี่ยว Single unit	สำนักงานใหญ่ Head office	สำนักงานสาขา Branch	อื่นๆ Others	
รวม	26,512	25,136	56	1,312	8	Total
อำเภอเมืองนนทบุรี	9,934	9,325	20	587	2	Amphoe Mueang Nonthaburi
ตำบลสวนใหญ่	907	870	1	36	-	Tambon Suan Yai
ตำบลตลาดขวัญ	1,761	1,685	4	72	-	Tambon Talat Khwan
ตำบลบางขน	2,064	1,848	8	207	1	Tambon Bang Khen
ตำบลบางกระสอ	1,766	1,594	4	168	-	Tambon Bang Kraso
ตำบลท่าทราย	1,777	1,734	1	42	-	Tambon Tha Sai
ตำบลบางไผ่	57	57	-	-	-	Tambon Bang Phai
ตำบลบางศรีเมือง	404	398	1	5	-	Tambon Bang Si Mueang
ตำบลบางกร่าง	486	474	-	12	-	Tambon Bang Krang
ตำบลไทรน้ก	387	370	1	15	1	Tambon Sai Ma
ตำบลบางรักน้อย	325	295	-	30	-	Tambon Bang Rak Noi
อำเภอบางกรวย	2,699	2,607	5	87	-	Amphoe Bang Kruai
ตำบลวัดตอ	423	414	1	8	-	Tambon Wat Chalo
ตำบลบางกรวย	712	701	-	11	-	Tambon Bang Kruai
ตำบลบางสีทอง	203	202	-	1	-	Tambon Bang Si Thong
ตำบลบางขุน	90	90	-	-	-	Tambon Bang Khanun
ตำบลบางขุนทอง	225	213	-	12	-	Tambon Bang Khun Kong
ตำบลบางตุ้เขียง	246	206	1	39	-	Tambon Bang Khu Wiang
ตำบลมหาสวัสดิ์	264	254	2	8	-	Tambon Maha Sawat
ตำบลปลายบาง	353	347	1	5	-	Tambon Plai Bang
ตำบลตลาดกลาง	183	180	-	3	-	Tambon Sala Klang
อำเภอบางใหญ่	2,130	2,084	1	43	2	Amphoe Bang Yai
ตำบลบางม่วง	141	134	-	7	-	Tambon Bang Muang
ตำบลบางแม่นาง	589	585	-	3	1	Tambon Bang Mae Nang
ตำบลบางเลน	387	380	-	7	-	Tambon Bang Len
ตำบลเสาธงหิน	778	753	1	24	-	Tambon Sao Thong Hin
ตำบลบางใหญ่	150	150	-	-	-	Tambon Bang Yai
ตำบลบ้านใหม่	85	82	-	2	1	Tambon Ban Mai

ตาราง 3 จำนวนสถานประกอบการ จำนวนตามรูปแบบการจัดตั้งทางเศรษฐกิจ อำเภอและตำบล (ต่อ)

TABLE 3 NUMBER OF ESTABLISHMENTS BY FORM OF ECONOMIC ORGANIZATION, AMPHOE AND TAMBON (Cont'd)

อำเภอ/ตำบล	จำนวน สถานประกอบการ Number of establishments	รูปแบบการจัดตั้งทางเศรษฐกิจ				Form of economic organization	อำเภอ/ Tambon
		สำนักงานเดี่ยว Single unit	สำนักงานใหญ่ Head office	สำนักงานสาขา Branch	อื่นๆ Others		
อำเภอบางบัวทอง	4,321		5		185	-	Amphoe Bang Bua Thong
ตำบลไสน้อย	318		-		9	-	Tambon Sano Loi
ตำบลบางบัวทอง	898		-		27	-	Tambon Bang Bua Thong
ตำบลบางรักใหญ่	144		-		4	-	Tambon Bang Rak Yai
ตำบลบางคูรัด	545		-		20	-	Tambon Bang Khu Rat
ตำบลชะหาร	259		-		7	-	Tambon Lahan
ตำบลลำโพ	188		-		6	-	Tambon Lam Pho
ตำบลพินestraข	635		3		39	-	Tambon Phimon Rat
ตำบลบางรักพัฒนา	1,334		2		73	-	Tambon Bang Rak Phatthana
อำเภอไทรน้อย	1,102		3		8	1	Amphoe Sai Noi
ตำบลไทรน้อย	305		1		5	1	Tambon Sai Noi
ตำบลราษฎร์นิยม	120		-		-	-	Tambon Rat Niyom
ตำบลหนองปร่างราง	196		1		-	-	Tambon Nong Phrao Ngai
ตำบลไทรใหญ่	109		-		-	-	Tambon Sai Yai
ตำบลขุนศรี	105		-		-	-	Tambon Khun Si
ตำบลคลองขวาง	185		1		2	-	Tambon Khlong Khwang
ตำบลทิววัฒนา	82		-		1	-	Tambon Thawi Watthana
อำเภอปากเกร็ด	6,326		22		402	3	Amphoe Pak Kret
ตำบลปากเกร็ด	1,177		-		43	1	Tambon Pak Kret
ตำบลบางตลาด	1,347		5		217	1	Tambon Bang Talat
ตำบลบ้านใหม่	1,318		3		45	-	Tambon Ban Mai
ตำบลบางพูด	1,168		10		31	-	Tambon Bang Phut
ตำบลบางตะไนย์	64		-		-	-	Tambon Bang Tanai
ตำบลคลองพระอุดม	94		1		2	1	Tambon Khlong Phra Udom
ตำบลท่าอิฐ	166		1		13	-	Tambon Tha It
ตำบลเกาะเกร็ด	124		-		-	-	Tambon Ko Kret
ตำบลอ้อมเกร็ด	35		-		-	-	Tambon Om Kret
ตำบลคลองข่อย	195		-		2	-	Tambon Khlong Khoi
ตำบลบางพลับ	76		-		5	-	Tambon Bang Phlap
ตำบลคลองเกลือ	562		2		44	-	Tambon Khlong Kluea

ที่มา : สำนักงานธุรกิจและอุตสาหกรรม พ.ศ. 2555 (ข้อมูลพื้นฐาน) จังหวัด นนทบุรี สำนักงานสถิติแห่งชาติ กระทรวงเทคโนโลยีสารสนเทศและการสื่อสาร

Source : The 2012 Business and Industrial Census (Basic Information), Nonthaburi Province, National Statistical Office, Ministry of Information and Communication Technology.

ตาราง 4 จำนวนสถานประกอบการ จำนวนตามสัดส่วนของการร่วมลงทุนหรือถือหุ้นของต่างประเทศ อำเภอและตำบล

TABLE 4 NUMBER OF ESTABLISHMENTS BY PROPORTION OF FOREIGN INVESTMENT OR SHARE HOLDING, AMPHOE AND TAMBON

อำเภอ/ตำบล	จำนวน สถานประกอบการ Number of establishments	ไม่มีต่างประเทศ		สัดส่วนของการร่วมลงทุนหรือถือหุ้น			Amphoe/ Tambon
		รวม Total	ร่วมลงทุนหรือถือหุ้น No foreign's investment or share holding	< 10%	10 - 50%	> 50%	
รวม	3,770	3,738	32	9	19	4	Total
อำเภอเมืองนนทบุรี	1,411	1,396	15	4	10	1	Amphoe Mueang Nonthaburi
ตำบลสวนใหญ่	82	81	1	-	1	-	Tambon Suan Yai
ตำบลตลาดขวัญ	180	179	1	1	-	-	Tambon Talat Khwan
ตำบลบางขน	400	398	2	-	1	1	Tambon Bang Khen
ตำบลบางกระสอบ	348	343	5	2	3	-	Tambon Bang Kraso
ตำบลท่าทราย	187	184	3	1	2	-	Tambon Tha Sai
ตำบลบางไผ่	14	14	-	-	-	-	Tambon Bang Phai
ตำบลบางศรีเมือง	24	24	-	-	-	-	Tambon Bang Si Mueang
ตำบลบางกร่าง	39	39	-	-	-	-	Tambon Bang Krang
ตำบลไทรมี้า	69	68	1	-	1	-	Tambon Sai Ma
ตำบลบางรักน้อย	68	66	2	-	2	-	Tambon Bang Rak Noi
อำเภอบางกรวย	328	325	3	1	1	1	Amphoe Bang Krui
ตำบลวัดชลอ	34	34	-	-	-	-	Tambon Wat Chalo
ตำบลบางกรวย	59	59	-	-	-	-	Tambon Bang Krui
ตำบลบางสีทอง	29	29	-	-	-	-	Tambon Bang Si Thong
ตำบลบางขุน	13	13	-	-	-	-	Tambon Bang Khanun
ตำบลบางขุนทอง	36	36	-	-	-	-	Tambon Bang Khun Kong
ตำบลบางคูเวียง	63	62	1	1	-	-	Tambon Bang Khu Wiang
ตำบลมหาสวัสดิ์	39	37	2	-	1	1	Tambon Maha Sawat
ตำบลไผ่บาง	37	37	-	-	-	-	Tambon Phai Bang
ตำบลศาลากลาง	18	18	-	-	-	-	Tambon Sala Klang
อำเภอบางใหญ่	224	223	1	-	1	-	Amphoe Bang Yai
ตำบลบางม่วง	38	38	-	-	-	-	Tambon Bang Muang
ตำบลบางแม่นาง	43	42	1	-	1	-	Tambon Bang Mae Nang
ตำบลบางเลน	29	29	-	-	-	-	Tambon Bang Len
ตำบลเสาธงหิน	95	95	-	-	-	-	Tambon Sao Thong Hin
ตำบลบางใหญ่	7	7	-	-	-	-	Tambon Bang Yai
ตำบลบ้านใหม่	12	12	-	-	-	-	Tambon Ban Mai

ตาราง 4 จำนวนสถานประกอบการ จำนวนตามสัดส่วนของการร่วมลงทุนหรือถือหุ้นของต่างประเทศ อำเภอและตำบล (ต่อ)

TABLE 4 NUMBER OF ESTABLISHMENTS BY PROPORTION OF FOREIGN INVESTMENT OR SHARE HOLDING, AMPHOE AND TAMBON (Cont'd)

อำเภอ/ตำบล	จำนวน สถานประกอบการ Number of establishments	ไม่มีต่างประเทศ ร่วมลงทุนหรือถือหุ้น No foreign's investment or share holding	สัดส่วนของการร่วมลงทุนหรือถือหุ้น			Amphoe/ Tambon
			รวม Total	< 10%	10 - 50%	
อำเภอบางบัวทอง	553	552	1	-	1	Amphoe Bang Bua Thong
ตำบลไผ่ล้อย	20	20	-	-	-	Tambon Sano Loi
ตำบลบางบัวทอง	105	105	-	-	-	Tambon Bang Bua Thong
ตำบลบางรักใหญ่	28	28	-	-	-	Tambon Bang Rak Yai
ตำบลบางตุรต์	35	35	-	-	-	Tambon Bang Khu Rat
ตำบลละหาร	71	71	-	-	-	Tambon Lahan
ตำบลลำโพ	31	31	-	-	-	Tambon Lam Pho
ตำบลพิมลราช	57	57	-	-	-	Tambon Phimon Rat
ตำบลบางรักพัฒนา	206	205	1	-	1	Tambon Bang Rak Phatthana
อำเภอไทรน้อย	178	175	3	-	3	Amphoe Sai Noi
ตำบลไทรน้อย	51	50	1	-	1	Tambon Sai Noi
ตำบลราษฎร์นิยม	38	38	-	-	-	Tambon Rat Niyom
ตำบลหนองพรางงาม	21	20	1	-	1	Tambon Nong Phrao Ngai
ตำบลไทรใหญ่	23	22	1	-	1	Tambon Sai Yai
ตำบลขุนศรี	24	24	-	-	-	Tambon Khun Si
ตำบลคลองขวาง	15	15	-	-	-	Tambon Khlong Khwang
ตำบลทวีวัฒนา	6	6	-	-	-	Tambon Thawi Watthana
อำเภอบางเกร็ด	1,076	1,067	9	4	4	Amphoe Pak Kret
ตำบลปากเกร็ด	97	96	1	-	1	Tambon Pak Kret
ตำบลบางตลาด	343	343	-	-	-	Tambon Bang Talat
ตำบลบ้านใหม่	176	173	3	-	3	Tambon Ban Mai
ตำบลบางพูด	219	216	3	-	3	Tambon Bang Phut
ตำบลบางตะไนย์	-	-	-	-	-	Tambon Bang Tanai
ตำบลคลองพระอุดม	11	10	1	-	1	Tambon Khlong Phra Udom
ตำบลท้อใหญ่	26	26	-	-	-	Tambon Tha It
ตำบลเกาะเกร็ด	-	-	-	-	-	Tambon Ko Kret
ตำบลอ้อมเกร็ด	-	-	-	-	-	Tambon Om Kret
ตำบลคลองข่อย	48	48	-	-	-	Tambon Khlong Khoi
ตำบลบางพลี	21	21	-	-	-	Tambon Bang Phlap
ตำบลคลองเกลือ	135	134	1	-	1	Tambon Khlong Kluea

หมายเหตุ : เฉพาะสถานประกอบการที่มีรูปแบบการจัดตั้งตามกฎหมายเป็นบริษัทจำกัด และบริษัทจำกัด (มหาชน)

Note : Only establishments which were company limited and public company limited.

ที่มา : สำนักข้อมูลธุรกิจและอุตสาหกรรม พ.ศ. 2555 (ข้อมูลพื้นฐาน) จังหวัด นนทบุรี สำนักงานสถิติแห่งชาติ กระทรวงเทคโนโลยีสารสนเทศและการสื่อสาร

Source : The 2012 Business and Industrial Census (Basic Information), Nonthaburi Province, National Statistical Office, Ministry of Information and Communication Technology.

ตาราง 5 จำนวนสถานประกอบการ จำนวนตามขนาดของสถานประกอบการ (จำนวนคนทำงาน) อำเภอและตำบล
TABLE 5 NUMBER OF ESTABLISHMENTS BY SIZE OF ESTABLISHMENT (NUMBER OF PERSONS ENGAGED), AMPHOE AND TAMBON

อำเภอ/ตำบล	จำนวน สถานประกอบการ Number of establishments	ขนาดของสถานประกอบการ (จำนวนคนทำงาน) Size of establishment (Number of persons engaged)											Amphoe/ Tambon		
		1 - 5	6 - 10	11- 15	16 - 20	21 - 25	26 - 30	31 - 50	51 - 100	101 - 200	201 - 500	501 - 1,000		> 1,000	
		รวม	26,512	22,385	2,068	762	316	217	123	274	188	110		40	18
อำเภอเมืองนนทบุรี	9,934	8,476	759	260	112	84	48	91	52	31	13	4	4	4	Amphoe Mueang Nonthaburi
ตำบลสวนใหญ่	907	815	51	22	8	4	2	2	3	-	-	-	-	-	Tambon Suan Yai
ตำบลตลาดขวัญ	1,761	1,551	126	33	15	12	5	10	7	1	1	-	-	-	Tambon Talat Khwan
ตำบลบางเขน	2,064	1,754	158	51	25	14	10	21	12	11	4	1	3	3	Tambon Bang Khen
ตำบลบางกระสอบ	1,766	1,382	170	67	33	27	20	31	18	11	5	2	-	-	Tambon Bang Kraso
ตำบลท่าทราย	1,777	1,582	120	34	8	11	4	9	3	4	-	1	1	1	Tambon Tha Sai
ตำบลบางไผ่	57	45	4	1	2	1	2	-	2	-	-	-	-	-	Tambon Bang Phai
ตำบลบางศรีเมือง	404	371	19	6	2	1	-	2	1	1	1	-	-	-	Tambon Bang Si Mueang
ตำบลบางกร่าง	486	404	40	14	11	6	3	4	2	1	1	-	-	-	Tambon Bang Krang
ตำบลโพธิ์ท่าอิฐ	387	319	39	11	3	1	1	7	4	2	-	-	-	-	Tambon Sai Ma
ตำบลบางรักน้อย	325	253	32	21	5	7	1	5	-	-	1	-	-	-	Tambon Bang Rak Noi
อำเภอบางกรวย	2,699	2,230	241	97	35	18	8	35	19	12	2	2	-	-	Amphoe Bang Kruai
ตำบลวัดชลอ	423	364	37	14	2	2	1	1	1	1	-	-	-	-	Tambon Wat Chalo
ตำบลบางกรวย	712	645	37	12	3	3	1	8	1	2	-	-	-	-	Tambon Bang Kruai
ตำบลบางสีทอง	203	151	20	13	2	5	1	6	4	1	-	-	-	-	Tambon Bang Si Thong
ตำบลบางขนุน	90	72	6	5	2	3	-	2	-	-	-	-	-	-	Tambon Bang Khanun
ตำบลบางขุนทอง	225	151	39	15	10	3	3	3	-	1	-	-	-	-	Tambon Bang Khun Kong
ตำบลบางตุ้ยเรือ	246	179	34	17	6	1	-	2	4	2	1	-	-	-	Tambon Bang Khu Wiang
ตำบลมหาสวัสดิ์	264	217	23	4	2	-	1	5	6	3	1	2	-	-	Tambon Maha Sawat
ตำบลปลายบาง	353	298	29	11	6	1	-	6	1	1	-	-	-	-	Tambon Plai Bang
ตำบลศาลากลาง	183	153	16	6	2	-	1	2	2	1	-	-	-	-	Tambon Sala Klang
อำเภอบางใหญ่	2,130	1,836	141	48	27	18	11	19	15	12	3	-	-	-	Amphoe Bang Yai
ตำบลบางม่วง	141	98	11	7	4	3	5	5	4	3	1	-	-	-	Tambon Bang Muang
ตำบลบางแม่นาง	589	503	38	17	10	4	2	6	4	4	1	-	-	-	Tambon Bang Mae Nang
ตำบลบางเลน	387	347	21	11	2	3	-	2	1	-	-	-	-	-	Tambon Bang Len
ตำบลเสนาะหิน	778	675	60	11	8	8	4	3	6	2	1	-	-	-	Tambon Sao Thong Hin
ตำบลบางใหญ่	150	144	3	1	-	-	-	-	-	2	-	-	-	-	Tambon Bang Yai
ตำบลบ้านใหม่	85	69	8	1	3	-	-	3	-	1	-	-	-	-	Tambon Ban Mai
อำเภอบางบัวทอง	4,321	3,638	374	127	50	36	20	37	17	11	4	7	-	-	Amphoe Bang Bua Thong
ตำบลโสนลอย	318	292	14	2	3	3	1	2	1	-	-	-	-	-	Tambon Sano Loi
ตำบลบางบัวทอง	898	758	78	23	8	8	5	11	4	2	-	1	-	-	Tambon Bang Bua Thong
ตำบลบางรักใหญ่	144	106	19	13	2	4	-	-	-	-	-	-	-	-	Tambon Bang Rak Yai
ตำบลบางตุ้ย	545	503	14	14	5	2	2	4	1	-	-	-	-	-	Tambon Bang Khu Rat
ตำบลชะพากร	259	167	34	20	6	6	3	5	8	4	2	4	-	-	Tambon Lahan
ตำบลลำโพ	188	154	19	3	3	1	1	5	1	1	-	-	-	-	Tambon Lam Pho
ตำบลหินทราย	635	552	65	7	5	1	3	-	1	1	-	-	-	-	Tambon Phimon Rat
ตำบลบางรักพัฒนา	1,334	1,106	131	45	18	11	5	10	1	3	2	2	-	-	Tambon Bang Rak Phatthana

ตาราง 5 จำนวนสถานประกอบการ จำนวนตามขนาดของสถานประกอบการ (จำนวนคนทำงาน) อำเภอและตำบล (ต่อ)
TABLE 5 NUMBER OF ESTABLISHMENTS BY SIZE OF ESTABLISHMENT (NUMBER OF PERSONS ENGAGED), AMPHOE AND TAMBON (Cont'd)

อำเภอ/ตำบล	จำนวน สถานประกอบการ Number of establishments	ขนาดของสถานประกอบการ (จำนวนคนทำงาน) Size of establishment (Number of persons engaged)											Amphoe/ Tambon	
		1 - 5	6 - 10	11- 15	16 - 20	21 - 25	26 - 30	31 - 50	51 - 100	101 - 200	201 - 500	501 - 1,000		> 1,000
		อำเภอโพธารมย์	1,102	837	74	43	19	16	7	41	40	18		5
ตำบลโพธารมย์	305	237	20	6	5	5	5	14	12	-	-	1	-	Tambon Sai Noi
ตำบลราชบุรีนิคม	120	75	10	7	1	3	1	8	9	3	3	-	-	Tambon Rat Niyoum
ตำบลหนองปราย	196	155	14	10	6	3	1	4	2	1	-	-	-	Tambon Nong Phrao Ngai
ตำบลโพธารมย์	109	78	3	4	1	4	-	5	6	6	1	1	-	Tambon Sai Yai
ตำบลขุนศรี	105	68	6	6	4	-	-	7	7	6	1	-	-	Tambon Khun Si
ตำบลคลองขวาง	185	151	18	8	2	-	-	3	2	1	-	-	-	Tambon Khlong Khwang
ตำบลหัววัดนา	82	73	3	2	-	1	-	-	2	1	-	-	-	Tambon Thawi Watthana
อำเภอปากเกร็ด	6,326	4,799	187	187	73	45	29	51	45	26	13	3	7	Amphoe Pak Kret
ตำบลปากเกร็ด	1,177	1,071	52	21	12	4	1	5	5	2	3	-	1	Tambon Pak Kret
ตำบลบางตลาด	1,347	1,144	113	47	10	8	6	7	7	1	2	-	2	Tambon Bang Talat
ตำบลบ้านใหม่	1,318	1,152	84	31	15	8	5	5	6	5	5	1	1	Tambon Ban Mai
ตำบลบางพูด	1,168	934	105	43	18	11	7	22	15	11	1	-	1	Tambon Bang Phut
ตำบลบางตะไนย์	64	64	-	-	-	-	-	-	-	-	-	-	-	Tambon Bang Tanai
ตำบลคลองพระอุดม	94	74	10	1	-	2	3	3	-	1	-	-	-	Tambon Khlong Phra Udom
ตำบลท่าอิฐ	166	138	16	6	2	3	1	-	-	-	-	-	-	Tambon Tha It
ตำบลเกาะเกร็ด	124	119	2	3	-	-	-	-	-	-	-	-	-	Tambon Ko Kret
ตำบลอ้อมเกร็ด	35	34	1	-	-	-	-	-	-	-	-	-	-	Tambon Om Kret
ตำบลคลองข่อย	195	135	23	12	9	3	3	4	5	1	-	-	-	Tambon Khlong Khoi
ตำบลบางพลี	76	52	16	3	1	-	1	2	1	-	-	-	-	Tambon Bang Phlap
ตำบลคลองเกลือ	562	451	57	20	6	6	2	3	6	5	2	2	2	Tambon Khlong Kluea

ที่มา : สำนักงานธุรกิจและอุตสาหกรรม พ.ศ. 2555 (ข้อมูลพื้นฐาน) จังหวัด นนทบุรี สำนักงานสถิติแห่งชาติ กระทรวงเทคโนโลยีสารสนเทศและการสื่อสาร

Source : The 2012 Business and Industrial Census (Basic Information), Nonthaburi Province, National Statistical Office, Ministry of Information and Communication Technology.

ตาราง 5.1 จำนวนสถานประกอบการ จำนวนคนงานของสถานประกอบการ (จำนวนทำงาน) อำเภอและตำบล
TABLE 5.1 NUMBER OF ESTABLISHMENTS BY SIZE OF ESTABLISHMENT (NUMBER OF PERSONS ENGAGED), AMPHOE AND TAMBON

อำเภอ/ตำบล	ขนาดของสถานประกอบการ (จำนวนคนทำงาน) Size of establishment (Number of persons engaged)											Amphoe/ Tambon	
	จำนวนสถานประกอบการ จำนวนคนงานของสถานประกอบการ (จำนวนทำงาน) อำเภอและตำบล												
	1 - 5	6 - 10	11 - 15	16 - 20	21 - 25	26 - 30	31 - 50	51 - 100	101 - 200	201 - 500	501 - 1,000		> 1,000
จำนวนสถานประกอบการ	22,384	2,068	762	316	217	123	274	189	110	40	18	11	Total
จำนวนคนงาน	9,475	759	260	112	84	48	91	53	31	13	4	4	Amphoe Mueang Nonthaburi
ตำบลสวนใหญ่	907	815	22	8	4	2	2	3	-	-	-	-	Tambon Suan Yai
ตำบลตาชวดใหญ่	1,761	1,551	33	15	12	5	10	7	1	1	-	-	Tambon Talat Khwan
ตำบลบางเขน	2,064	1,753	51	25	14	10	21	13	11	4	1	3	Tambon Bang Khen
ตำบลบางกระสอบ	1,766	1,382	67	33	27	20	31	18	11	5	2	-	Tambon Bang Kraso
ตำบลท่าทราย	1,777	1,582	34	8	11	4	9	3	4	-	1	1	Tambon Tha Sai
ตำบลบางไผ่	57	45	1	2	1	2	-	2	-	-	-	-	Tambon Bang Phai
ตำบลบางศรีเมือง	404	371	6	2	1	-	2	1	1	1	-	-	Tambon Bang Si Mueang
ตำบลบางกร่าง	486	404	14	11	6	3	4	2	1	1	-	-	Tambon Bang Krang
ตำบลโพธิ์มา	387	319	11	3	1	1	7	4	2	-	-	-	Tambon Sai Ma
ตำบลบางรักน้อย	325	253	21	5	7	1	5	-	-	1	-	-	Tambon Bang Rak Noi
อำเภอบางกรวย	2,699	2,230	97	35	18	8	35	19	12	2	2	-	Amphoe Bang Kruai
ตำบลวัดชลอ	423	364	14	2	2	1	1	1	1	-	-	-	Tambon Wat Chalo
ตำบลบางทราย	712	645	12	3	3	1	8	1	2	-	-	-	Tambon Bang Kruai
ตำบลบางสีทอง	203	151	13	2	5	1	6	4	1	-	-	-	Tambon Bang Si Thong
ตำบลบางขนุน	90	72	5	2	3	-	2	-	-	-	-	-	Tambon Bang Khanun
ตำบลบางขุนทอง	225	151	15	10	3	3	3	-	1	-	-	-	Tambon Bang Khun Kong
ตำบลบางคูเวียง	246	179	17	6	1	-	2	4	2	1	-	-	Tambon Bang Khu Wiang
ตำบลมหาสวัสดิ์	264	217	4	2	-	1	5	6	3	1	2	-	Tambon Maha Sawat
ตำบลปลายบาง	353	298	11	6	1	-	6	1	1	-	-	-	Tambon Plai Bang
ตำบลศาลากลาง	183	153	6	2	-	1	2	2	1	-	-	-	Tambon Sala Klang
อำเภอบางใหญ่	2,130	1,836	48	27	18	11	19	15	12	3	-	-	Amphoe Bang Yai
ตำบลบางม่วง	141	98	7	4	3	5	5	4	3	1	-	-	Tambon Bang Muang
ตำบลบางแม่นาง	589	503	17	10	4	2	6	4	4	1	-	-	Tambon Bang Mae Nang
ตำบลบางเลน	387	347	21	2	3	-	2	1	-	-	-	-	Tambon Bang Len
ตำบลเสาชิงหิน	778	675	11	8	8	4	3	6	2	1	-	-	Tambon Sao Thong Hin
ตำบลบางใหญ่	150	144	3	-	-	-	-	-	2	-	-	-	Tambon Bang Yai
ตำบลบ้านใหม่	85	69	1	3	-	-	3	-	1	-	-	-	Tambon Ban Mai
อำเภอบางบัวทอง	4,321	3,638	127	50	36	20	37	17	11	4	7	-	Amphoe Bang Bua Thong
ตำบลไผ่ล้อย	318	292	2	3	3	1	2	1	-	-	-	-	Tambon Sano Loi
ตำบลบางบัวทอง	898	758	23	8	8	5	11	4	2	-	1	-	Tambon Bang Bua Thong
ตำบลบางรักใหญ่	144	106	13	2	4	-	-	-	-	-	-	-	Tambon Bang Rak Yai
ตำบลบางตุรุษ	545	503	14	5	2	2	4	1	-	-	-	-	Tambon Bang Khu Rat
ตำบลละหาร	259	167	34	6	6	3	5	8	4	2	4	-	Tambon Lahan
ตำบลลำโพ	188	154	19	3	1	1	5	1	1	-	-	-	Tambon Lam Pho
ตำบลหินฆราวาส	635	552	7	5	1	3	-	1	1	-	-	-	Tambon Phimon Rat
ตำบลบางรักพัฒนา	1,334	1,106	131	18	11	5	10	1	3	2	2	-	Tambon Bang Rak Phatthana

ตาราง 5.1 จำนวนสถานประกอบการ จำแนกตามขนาดของสถานประกอบการ (จำนวนคนทำงาน) อำเภอและตำบล (ต่อ)
TABLE 5.1 NUMBER OF ESTABLISHMENTS BY SIZE OF ESTABLISHMENT (NUMBER OF PERSONS ENGAGED), AMPHOE AND TAMBON (Cont'd)

อำเภอ/ตำบล	ขนาดของสถานประกอบการ (จำนวนคนทำงาน) Size of establishment (Number of persons engaged)													Amphoe/ Tambon
	จำนวนสถานประกอบการ (จำนวนคนทำงาน) Number of establishments													
	1 - 5	6 - 10	11- 15	16 - 20	21 - 25	26 - 30	31 - 50	51 - 100	101 - 200	201 - 500	501 - 1,000	> 1,000		
อำเภอไทรน้อย	1,102	837	74	43	19	16	7	41	40	18	5	2	-	Amphoe Sai Noi
ตำบลไทรน้อย	305	237	20	6	5	5	5	14	12	-	-	1	-	Tambon Sai Noi
ตำบลราษฎร์นิยม	120	75	10	7	1	3	1	8	9	3	3	-	-	Tambon Rat Niyoum
ตำบลหนองพรางขย	196	155	14	10	6	3	1	4	2	1	-	-	-	Tambon Nong Phrao Ngai
ตำบลไพรใหญ่	109	78	3	4	1	4	-	5	6	6	1	1	-	Tambon Sai Yai
ตำบลขุนศรี	105	68	6	6	4	-	-	7	7	6	1	-	-	Tambon Khun Si
ตำบลคลองขวาง	185	151	18	8	2	-	-	3	2	1	-	-	-	Tambon Khlong Khwang
ตำบลทวีวัฒนา	82	73	3	2	-	1	-	-	2	1	-	-	-	Tambon Thawi Watthana
อำเภอปากเกร็ด	6,326	5,368	479	187	73	45	29	51	45	26	13	3	7	Amphoe Pak Kret
ตำบลปากเกร็ด	1,177	1,071	52	21	12	4	1	5	5	2	3	-	1	Tambon Pak Kret
ตำบลบางตลาด	1,347	1,144	113	47	10	8	6	7	7	1	2	-	2	Tambon Bang Talat
ตำบลบ้านใหม่	1,318	1,152	84	31	15	8	5	5	6	5	5	1	1	Tambon Ban Mai
ตำบลบางพูด	1,168	934	105	43	18	11	7	22	15	11	1	-	1	Tambon Bang Phut
ตำบลบางตะไนย์	64	64	-	-	-	-	-	-	-	-	-	-	-	Tambon Bang Tanai
ตำบลคลองพระอุดม	94	74	10	1	-	2	3	3	-	1	-	-	-	Tambon Khlong Phra Udom
ตำบลท่าอิฐ	166	138	16	6	2	3	1	-	-	-	-	-	-	Tambon Tha It
ตำบลเกาะเกร็ด	124	119	2	3	-	-	-	-	-	-	-	-	-	Tambon Ko Kret
ตำบลอ้อมเกร็ด	35	34	1	-	-	-	-	-	-	-	-	-	-	Tambon Om Kret
ตำบลคลองข่อย	195	135	23	12	9	3	3	4	5	1	-	-	-	Tambon Khlong Khoi
ตำบลบางลี่	76	52	16	3	1	-	1	2	1	-	-	-	-	Tambon Bang Phlap
ตำบลคลองเกลือ	562	451	57	20	6	6	2	3	6	5	2	2	2	Tambon Khlong Kluea

หมายเหตุ : ขนาดของสถานประกอบการอุตสาหกรรมการผลิต จำแนกตามจำนวนคนทำงานปกติ รวมกับลูกจ้าง/แรงงานเช่า

Note : Size of manufacturing establishment was classified by number of persons engaged included leased employees.

ที่มา : สำนักงานธุรกิจและอุตสาหกรรม พ.ศ. 2555 (ข้อมูลพื้นฐาน) จังหวัด นนทบุรี สำนักงานสถิติแห่งชาติ กระทรวงเทคโนโลยีสารสนเทศและการสื่อสาร

Source : The 2012 Business and Industrial Census (Basic Information), Nonthaburi Province, National Statistical Office, Ministry of Information and Communication Technology.

ตาราง 6 จำนวนคนทำงานในสถานประกอบการ จำนวนตามขนาดของสถานประกอบการ (จำนวนคนทำงาน) อำเภอและตำบล

TABLE 6 NUMBER OF PERSONS ENGAGED IN ESTABLISHMENTS BY SIZE OF ESTABLISHMENT (NUMBER OF PERSONS ENGAGED), AMPHOE AND TAMBON

อำเภอ/ตำบล	ขนาดของสถานประกอบการ (จำนวนคนทำงาน) Size of establishment (Number of persons engaged)											Amphoe/ Tambon	
	จำนวนคนทำงาน												
	1 - 5	6 - 10	11 - 15	16 - 20	21 - 25	26 - 30	31 - 50	51 - 100	101 - 200	201 - 500	501 - 1,000		> 1,000
รวม	164,343	15,715	9,547	5,738	4,888	3,537	10,578	13,188	15,990	12,808	12,158	15,701	Total
อำเภอเมืองนนทบุรี	56,535	5,774	3,261	2,051	1,902	1,364	3,571	3,525	4,290	4,696	2,888	5,761	Amphoe Mueang Nonthaburi
ตำบลสวนใหญ่	2,938	1,714	280	151	90	58	66	190	-	-	-	-	Tambon Suan Yai
ตำบลตลาดขวัญ	6,428	3,021	404	273	273	140	411	445	101	397	-	-	Tambon Talat Khwan
ตำบลบางเขน	15,686	3,732	653	461	327	276	863	862	1,581	1,406	625	3,700	Tambon Bang Khen
ตำบลบางกระสอบ	13,842	2,926	830	601	599	575	1,160	1,229	1,519	1,873	1,263	-	Tambon Bang Kraso
ตำบลท่าทราย	9,082	3,101	443	142	253	120	356	196	501	-	1,000	2,061	Tambon Tha Sai
ตำบลบางไผ่	376	107	29	34	21	55	-	119	-	-	-	-	Tambon Bang Phai
ตำบลบางศรีเมือง	1,568	713	149	40	21	-	100	60	158	250	-	-	Tambon Bang Si Mueang
ตำบลบางกร่าง	2,700	926	170	207	135	84	153	110	150	450	-	-	Tambon Bang Krang
ตำบลโพธิ์แก้ว	2,097	657	143	54	22	30	282	314	280	-	-	-	Tambon Sai Ma
ตำบลบางรักน้อย	1,818	555	250	88	161	26	180	-	-	320	-	-	Tambon Bang Rak Noi
อำเภอบางกรวย	14,398	1,813	1,207	618	395	227	1,293	1,288	1,582	435	1,112	-	Amphoe Bang Krui
ตำบลวัดเขล	1,502	703	174	32	43	30	40	73	150	-	-	-	Tambon Wat Chalo
ตำบลบางกรวย	2,450	1,212	151	54	66	30	279	61	322	-	-	-	Tambon Bang Krui
ตำบลบางสีทอง	1,309	322	154	32	106	30	205	205	102	-	-	-	Tambon Bang Si Thong
ตำบลบางขุน	413	134	61	33	68	-	69	-	-	-	-	-	Tambon Bang Khanun
ตำบลบางขุนทอง	1,412	358	183	182	64	81	124	-	127	-	-	-	Tambon Bang Khun Kong
ตำบลบางดูอึ้ง	1,818	352	207	106	25	-	66	310	272	227	-	-	Tambon Bang Khu Wiang
ตำบลมทสร์สี่	3,053	440	180	34	-	30	210	408	380	208	1,112	-	Tambon Maha Sawat
ตำบลปลายบาง	1,487	594	140	105	23	-	225	66	109	-	-	-	Tambon Plai Bang
ตำบลศาลากลาง	954	313	129	40	-	26	75	165	120	-	-	-	Tambon Sala Klang
อำเภอบางใหญ่	10,639	3,317	1,040	475	404	317	721	1,182	1,769	797	-	-	Amphoe Bang Yai
ตำบลบางม่วง	1,818	188	92	64	71	146	181	299	417	285	-	-	Tambon Bang Muang
ตำบลบางแม่นาง	3,110	798	219	181	87	56	224	400	544	300	-	-	Tambon Bang Mae Nang
ตำบลบางเลน	1,125	574	149	33	64	-	100	55	-	-	-	-	Tambon Bang Len
ตำบลเสาธงหิน	3,436	1,402	132	145	182	115	106	428	278	212	-	-	Tambon Sao Thong Hin
ตำบลบางใหญ่	605	242	13	-	-	-	-	-	330	-	-	-	Tambon Bang Yai
ตำบลบ้านใหม่	545	113	12	52	-	-	110	-	200	-	-	-	Tambon Ban Mai
อำเภอบางบัวทอง	23,706	7,188	1,561	892	816	570	1,464	1,115	1,591	1,231	4,436	-	Amphoe Bang Bua Thong
ตำบลไผ่ล้อย	1,040	590	22	51	72	28	90	76	-	-	-	-	Tambon Sano Loi
ตำบลบางบัวทอง	4,622	1,547	310	155	185	147	431	314	256	-	639	-	Tambon Bang Bua Thong
ตำบลบางรักใหญ่	653	248	133	149	35	88	-	-	-	-	-	-	Tambon Bang Rak Yai
ตำบลบางตุรต์	1,461	749	177	85	47	58	161	80	-	-	-	-	Tambon Bang Khu Rat
ตำบลชะหาร	5,313	375	242	102	134	83	194	465	654	503	2,305	-	Tambon Lahan
ตำบลลำโพ	1,014	342	37	54	21	27	191	52	155	-	-	-	Tambon Lam Pho
ตำบลพิมลราช	2,063	1,092	85	93	21	87	-	75	115	-	-	-	Tambon Phimon Rat
ตำบลบางรักพัฒนา	7,540	2,245	539	317	248	140	397	53	411	728	1,492	-	Tambon Bang Rak Phatthana

ตาราง 6 จำนวนคนทำงานในสถานประกอบการ จำนวนตามขนาดของสถานประกอบการ (จำนวนคนทำงาน) อำเภอและตำบล (ต่อ)

TABLE 6 NUMBER OF PERSONS ENGAGED IN ESTABLISHMENTS BY SIZE OF ESTABLISHMENT (NUMBER OF PERSONS ENGAGED), AMPHOE AND TAMBON (Cont'd)

อำเภอ/ตำบล	ขนาดของสถานประกอบการ (จำนวนคนทำงาน) Size of establishment (Number of persons engaged)											Amphoe/ Tambon		
	จำนวนคนทำงาน	1 - 5	6 - 10	11- 15	16 - 20	21 - 25	26 - 30	31 - 50	51 - 100	101 - 200	201 - 500		501 - 1,000	> 1,000
Number of persons engaged	13,985	1,395	591	544	345	357	202	1,587	2,791	2,881	1,790	1,502	-	
อำเภอหนองบัว														Amphoe Sai Noi
ตำบลหนองบัว	2,889	380	165	81	82	116	143	517	803	-	-	602	-	Tambon Sai Noi
ตำบลราษฎร์นิยม	2,979	130	75	81	19	66	29	318	638	493	1,130	-	-	Tambon Rat Niyom
ตำบลหนองเพรางาย	1,168	257	104	124	112	65	30	144	132	200	-	-	-	Tambon Nong Phrao Ngai
ตำบลโพธิ์ใหญ่	3,089	117	21	52	17	88	-	204	474	876	340	900	-	Tambon Sai Yai
ตำบลขุนศรี	2,387	109	49	84	77	-	-	299	449	1,000	320	-	-	Tambon Khun Si
ตำบลคลองขวาง	994	283	152	100	38	-	-	105	156	160	-	-	-	Tambon Khlong Khwang
ตำบลศรีวัฒนา	479	119	25	22	-	22	-	-	139	152	-	-	-	Tambon Thawi Watthana
อำเภอปากเกร็ด	45,080	10,715	3,655	2,357	1,357	1,014	857	1,942	3,287	3,877	3,859	2,220	9,940	Amphoe Pak Kret
ตำบลปากเกร็ด	6,385	2,079	380	259	224	95	30	200	383	295	940	-	1,500	Tambon Pak Kret
ตำบลบางตลาด	8,669	2,404	851	601	179	174	180	256	533	187	628	-	2,676	Tambon Bang Talat
ตำบลบ้านใหม่	8,444	2,216	669	381	278	179	146	173	434	665	1,383	820	1,100	Tambon Ban Mai
ตำบลบางพูด	9,298	1,821	809	551	344	255	206	850	1,141	1,654	305	-	1,362	Tambon Bang Phut
ตำบลบางตะนัย	97	97	-	-	-	-	-	-	-	-	-	-	-	Tambon Bang Tanai
ตำบลคลองพระอุดม	652	131	70	12	-	44	89	106	-	200	-	-	-	Tambon Khlong Phra Udom
ตำบลท่าอิฐ	578	264	115	71	33	65	30	-	-	-	-	-	-	Tambon Tha It
ตำบลเกาะเกร็ด	240	189	15	36	-	-	-	-	-	-	-	-	-	Tambon Ko Kret
ตำบลอ้อมเกร็ด	54	48	6	-	-	-	-	-	-	-	-	-	-	Tambon Om Kret
ตำบลคลองน้อย	1,641	262	181	146	174	71	90	185	350	182	-	-	-	Tambon Khlong Khoi
ตำบลบางพลับ	412	103	110	40	16	-	29	62	52	-	-	-	-	Tambon Bang Phlap
ตำบลคลองเกลือ	8,610	1,101	449	260	109	131	57	110	394	694	603	1,400	3,302	Tambon Khlong Kluea

ที่มา : สำนักทะเบียนและอุตสาหกรรม พ.ศ. 2555 (ข้อมูลพื้นฐาน) จังหวัด นนทบุรี สำนักงานสถิติแห่งชาติ กระทรวงเทคโนโลยีสารสนเทศและการสื่อสาร

Source : The 2012 Business and Industrial Census (Basic Information), Nonthaburi Province, National Statistical Office, Ministry of Information and Communication Technology.

ตาราง 6.1 จำนวนคนทำงานในสถานประกอบการ จำนวนตามขนาดของสถานประกอบการ (จำนวนคนทำงาน) อำเภอและตำบล

TABLE 6.1 NUMBER OF PERSONS ENGAGED IN ESTABLISHMENTS BY SIZE OF ESTABLISHMENT (NUMBER OF PERSONS ENGAGED), AMPHOE AND TAMBON

อำเภอ/ตำบล	ขนาดของสถานประกอบการ (จำนวนคนทำงาน) Size of establishment (Number of persons engaged)											อำเภอ/ Tambon	
	1 - 5	6 - 10	11- 15	16 - 20	21 - 25	26 - 30	31 - 50	51 - 100	101 - 200	201 - 500	501 - 1,000		> 1,000
รวม	164,430	15,715	9,547	5,738	4,888	3,537	10,578	13,277	15,990	12,808	12,158	15,701	Total
อำเภอเมืองนนทบุรี	56,622	5,774	3,261	2,051	1,902	1,364	3,571	3,614	4,290	4,696	2,888	5,761	Amphoe Mueang Nonthaburi
ตำบลสวนใหญ่	2,938	1,714	280	151	90	58	66	190	-	-	-	-	Tambon Suan Yai
ตำบลตลาดขวัญ	6,428	3,021	404	273	273	140	411	445	101	397	-	-	Tambon Talat Khwan
ตำบลบางขน	15,773	3,730	653	461	327	276	863	951	1,581	1,406	625	3,700	Tambon Bang Khen
ตำบลบางกระสอบ	13,842	2,926	830	601	599	575	1,160	1,229	1,519	1,873	1,263	-	Tambon Bang Kraso
ตำบลท่าทราย	9,082	3,101	443	142	253	120	356	196	501	-	1,000	2,061	Tambon Tha Sai
ตำบลบางไผ่	376	107	29	34	21	55	-	119	-	-	-	-	Tambon Bang Phai
ตำบลบางศรีเมือง	1,568	713	149	77	40	21	100	60	158	250	-	-	Tambon Bang Si Mueang
ตำบลบางรัง	2,700	926	315	207	135	84	153	110	150	450	-	-	Tambon Bang Krang
ตำบลโพธิ์แก้ว	2,097	657	315	54	22	30	282	314	280	-	-	-	Tambon Sai Ma
ตำบลบางรักน้อย	1,818	555	238	88	161	26	180	-	-	320	-	-	Tambon Bang Rak Noi
อำเภอบางกรวย	14,398	1,813	1,207	618	395	227	1,293	1,288	1,582	435	1,112	-	Amphoe Bang Krui
ตำบลวัดชลอ	1,502	703	174	32	43	30	40	73	150	-	-	-	Tambon Wat Chalo
ตำบลบางทราย	2,450	1,212	151	54	66	30	279	61	322	-	-	-	Tambon Bang Krui
ตำบลบางสีทอง	1,309	322	154	32	106	30	205	205	102	-	-	-	Tambon Bang Si Thong
ตำบลบางขนุน	413	134	61	33	68	-	69	-	-	-	-	-	Tambon Bang Khanun
ตำบลบางขุนทอง	1,412	358	183	182	64	81	124	-	127	-	-	-	Tambon Bang Khun Kong
ตำบลบางคูเวียง	1,818	352	207	106	25	-	66	310	272	227	-	-	Tambon Bang Khu Wiang
ตำบลมหาสวัสดิ์	3,053	440	51	34	-	30	210	408	380	208	1,112	-	Tambon Maha Sawat
ตำบลปลายบาง	1,487	594	225	140	23	-	225	66	109	-	-	-	Tambon Plai Bang
ตำบลศาลากลาง	954	313	129	86	40	26	75	165	120	-	-	-	Tambon Sala Klang
อำเภอบางใหญ่	10,639	3,317	617	475	404	317	721	1,182	1,769	797	-	-	Amphoe Bang Yai
ตำบลบางม่วง	1,818	188	75	64	71	146	181	299	417	285	-	-	Tambon Bang Muang
ตำบลบางแม่นาง	3,110	798	301	181	87	56	224	400	544	300	-	-	Tambon Bang Mae Nang
ตำบลบางเลน	1,125	574	149	33	64	-	100	55	-	-	-	-	Tambon Bang Len
ตำบลเสาชิงหิน	3,436	1,402	132	145	182	115	106	428	278	212	-	-	Tambon Sao Thong Hin
ตำบลบางใหญ่	605	242	13	-	-	-	-	-	330	-	-	-	Tambon Bang Yai
ตำบลบ้านใหม่	545	113	12	52	-	-	110	-	200	-	-	-	Tambon Ban Mai
อำเภอบางบัวทอง	23,706	7,188	1,561	892	816	570	1,464	1,115	1,591	1,231	4,436	-	Amphoe Bang Bua Thong
ตำบลไสน้อย	1,040	590	111	51	72	28	90	76	-	-	-	-	Tambon Sano Loi
ตำบลบางบัวทอง	4,622	1,547	638	310	185	147	431	314	256	-	639	-	Tambon Bang Bua Thong
ตำบลบางรักใหญ่	653	248	133	149	88	-	-	-	-	-	-	-	Tambon Bang Rak Yai
ตำบลบางคูวัด	1,461	749	104	177	47	58	161	80	-	-	-	-	Tambon Bang Khu Rat
ตำบลละหาร	5,313	375	256	242	134	83	194	465	654	503	2,305	-	Tambon Lahan
ตำบลลำโพ	1,014	342	135	37	54	27	191	52	155	-	-	-	Tambon Lam Pho
ตำบลพินนคราษ	2,063	1,092	495	85	93	87	-	75	115	-	-	-	Tambon Phimon Rat
ตำบลบางรักพัฒนา	7,540	2,245	970	317	248	140	397	53	411	728	1,492	-	Tambon Bang Rak Phatthana

ตาราง 6.1 จำนวนคนทำงานในสถานประกอบการ จำแนกตามขนาดของสถานประกอบการ (จำนวนคนทำงาน) อำเภอและตำบล (ต่อ)
TABLE 6.1 NUMBER OF PERSONS ENGAGED IN ESTABLISHMENTS BY SIZE OF ESTABLISHMENT (NUMBER OF PERSONS ENGAGED), AMPHOE AND TAMBON (Cont'd)

อำเภอ/ตำบล	ขนาดของสถานประกอบการ (จำนวนคนทำงาน) Size of establishment (Number of persons engaged)											อำเภอ/ตำบล	
	จำนวนคนทำงาน												
	1 - 5	6 - 10	11 - 15	16 - 20	21 - 25	26 - 30	31 - 50	51 - 100	101 - 200	201 - 500	501 - 1,000		> 1,000
Number of persons engaged	1,395	591	544	345	357	202	1,587	2,791	2,881	1,790	1,502	-	
อำเภอไทรน้อย	13,985	591	544	345	357	202	1,587	2,791	2,881	1,790	1,502	-	Amphoe Sai Noi
ตำบลไทรน้อย	2,889	165	81	82	116	143	517	803	-	-	602	-	Tambon Sai Noi
ตำบลราษฎร์นิยม	2,979	130	81	19	66	29	318	638	493	1,130	-	-	Tambon Rat Niyyom
ตำบลหนองพรางขย	1,168	257	104	112	65	30	144	132	200	-	-	-	Tambon Nong Phrao Ngai
ตำบลไทรใหญ่	3,089	117	52	17	88	-	204	474	876	340	900	-	Tambon Sai Yai
ตำบลขุนศรี	2,387	109	84	77	-	-	299	449	1,000	320	-	-	Tambon Khun Si
ตำบลคลองขวาง	994	283	152	38	-	-	105	156	160	-	-	-	Tambon Khlong Khwang
ตำบลทวีวัฒนา	479	119	25	-	22	-	-	139	152	-	-	-	Tambon Thawi Watthana
อำเภอปากเกร็ด	45,080	10,715	2,357	1,357	1,014	857	1,942	3,287	3,877	3,859	2,220	9,940	Amphoe Pak Kret
ตำบลปากเกร็ด	6,385	2,079	380	224	95	30	200	383	295	940	-	1,500	Tambon Pak Kret
ตำบลบางตลาด	8,669	2,404	851	179	174	180	256	533	187	628	-	2,676	Tambon Bang Talat
ตำบลบ้านใหม่	8,444	2,216	669	278	179	146	173	434	665	1,383	820	1,100	Tambon Ban Mai
ตำบลบางพูด	9,298	1,821	809	344	255	206	850	1,141	1,654	305	-	1,362	Tambon Bang Phut
ตำบลบางตะไนย์	97	97	-	-	-	-	-	-	-	-	-	-	Tambon Bang Tanai
ตำบลคลองพระอุดม	652	131	70	12	44	89	106	-	200	-	-	-	Tambon Khlong Phra Udom
ตำบลท่าอิฐ	578	264	115	33	65	30	-	-	-	-	-	-	Tambon Tha It
ตำบลเกาะเกร็ด	240	189	15	-	-	-	-	-	-	-	-	-	Tambon Ko Kret
ตำบลอ้อมเกร็ด	54	48	6	-	-	-	-	-	-	-	-	-	Tambon Om Kret
ตำบลคลองข่อย	1,641	262	181	174	71	90	185	350	182	-	-	-	Tambon Khlong Khoi
ตำบลบางพลี	412	103	110	16	-	29	62	52	-	-	-	-	Tambon Bang Phlap
ตำบลคลองเกลือ	8,610	1,101	449	109	131	57	110	394	694	603	1,400	3,302	Tambon Khlong Kluea

หมายเหตุ : ขนาดของสถานประกอบการอุตสาหกรรมผลิต จำแนกตามจำนวนคนทำงานปกติ รวมกับลูกจ้าง/แรงงานเช่า

Note : Size of manufacturing establishment was classified by number of persons engaged included leased employees.

ที่มา : สำนักงานธุรกิจและอุตสาหกรรม พ.ศ. 2555 (ข้อมูลพื้นฐาน) จังหวัด นนทบุรี สำนักงานสถิติแห่งชาติ กระทรวงเทคโนโลยีสารสนเทศและการสื่อสาร

Source : The 2012 Business and Industrial Census (Basic Information), Nonthaburi Province, National Statistical Office, Ministry of Information and Communication Technology.

ตาราง 7 จำนวนสถานประกอบการ จำนวนตามขนาดของสถานประกอบการ (จำนวนลูกจ้าง) อำเภอและตำบล
TABLE 7 NUMBER OF ESTABLISHMENTS BY SIZE OF ESTABLISHMENT (NUMBER OF EMPLOYEES), AMPHOE AND TAMBON

อำเภอ/ตำบล	ขนาดของสถานประกอบการ (จำนวนลูกจ้าง) Size of establishment (Number of employees)													Amphoe/ Tambon
	จำนวนสถานประกอบการ จำนวนตามขนาดของสถานประกอบการ (จำนวนลูกจ้าง) อำเภอและตำบล													
	1 - 5	6 - 10	11 - 15	16 - 20	21 - 25	26 - 30	31 - 50	51 - 100	101 - 200	201 - 500	501 - 1,000	> 1,000	ไม่มี No	
รวม	26,512	8,641	6,23	313	184	141	250	184	108	40	18	11	14,351	Total
อำเภอเมืองนทบุรี	9,934	3,682	221	112	73	53	84	50	30	13	4	4	4,992	Amphoe Mueang Nonthaburi
ตำบลสวนใหญ่	907	414	17	8	3	2	2	3	-	-	-	-	416	Tambon Suan Yai
ตำบลตลาดขวัญ	1,761	658	23	15	10	6	9	7	1	1	-	-	935	Tambon Talat Khwan
ตำบลบางเขน	2,064	821	51	24	13	12	19	12	10	4	1	3	960	Tambon Bang Khen
ตำบลบางกระสอ	1,766	593	54	33	26	20	31	16	11	5	2	-	842	Tambon Bang Kraso
ตำบลท่าทราย	1,777	103	29	9	9	5	7	3	4	-	1	1	1,011	Tambon Tha Sai
ตำบลบางไผ่	57	24	1	3	-	2	-	2	-	-	-	-	24	Tambon Bang Phai
ตำบลบางศรีเมือง	404	119	5	3	-	-	2	1	1	1	-	-	256	Tambon Bang Si Mueang
ตำบลบางกร่าง	486	213	10	11	3	3	4	2	1	1	-	-	206	Tambon Bang Kiang
ตำบลโหม่ง	387	123	11	2	1	2	6	4	2	-	-	-	204	Tambon Sai Ma
ตำบลบางรักน้อย	325	122	27	4	8	1	4	-	-	1	-	-	138	Tambon Bang Rak Noi
อำเภอบางกรวย	2,699	1,179	78	35	13	14	29	18	11	2	2	-	1,408	Amphoe Bang Krui
ตำบลวัดเตอ	423	130	12	3	-	1	1	1	1	-	-	-	256	Tambon Wat Chalo
ตำบลบางกรวย	712	235	6	4	2	3	6	1	2	-	-	-	424	Tambon Bang Krui
ตำบลบางสีทอง	203	67	11	1	4	4	4	3	1	-	-	-	91	Tambon Bang Si Thong
ตำบลบางขนุน	90	23	4	2	3	1	1	-	-	-	-	-	50	Tambon Bang Khanun
ตำบลบางขุนทอง	225	84	9	12	1	3	2	-	1	-	-	-	83	Tambon Bang Khun Kong
ตำบลบางคูเวียง	246	108	16	5	1	-	2	5	1	1	-	-	78	Tambon Bang Khu Wiang
ตำบลมหาสวัสดิ์	264	78	4	1	-	1	6	5	3	1	2	-	146	Tambon Maha Sawat
ตำบลปลายบาง	353	126	11	5	1	-	6	1	1	-	-	-	180	Tambon Plai Bang
ตำบลศาลากลาง	183	59	5	2	1	1	1	2	1	-	-	-	100	Tambon Sala Klang
อำเภอบางใหญ่	2,130	1,08	31	24	17	11	18	15	12	3	-	-	1,384	Amphoe Bang Yai
ตำบลบางม่วง	141	27	6	4	3	5	5	4	3	1	-	-	72	Tambon Bang Muang
ตำบลบางแม่นาง	589	83	6	8	3	2	5	4	4	1	-	-	442	Tambon Bang Mae Nang
ตำบลบางเลน	387	77	8	2	3	-	2	1	-	-	-	-	284	Tambon Bang Len
ตำบลสาทรหิน	778	283	10	7	8	4	3	6	2	1	-	-	409	Tambon Sao Thong Hin
ตำบลบางใหญ่	150	31	4	-	-	-	-	-	2	-	-	-	113	Tambon Bang Yai
ตำบลบ้านใหม่	85	6	7	3	-	-	3	-	1	-	-	-	64	Tambon Ban Mai
อำเภอบางบัวทอง	4,321	1,313	104	50	28	19	37	16	11	4	7	-	2,448	Amphoe Bang Bua Thong
ตำบลโสนลอย	318	107	2	3	2	1	2	1	-	-	-	-	186	Tambon Sano Loi
ตำบลบางบัวทอง	898	281	21	8	7	5	11	4	2	-	1	-	496	Tambon Bang Bua Thong
ตำบลบางรักใหญ่	144	47	7	4	2	-	-	-	-	-	-	-	65	Tambon Bang Rak Yai
ตำบลบางคูรัด	545	60	11	4	1	2	4	1	-	-	-	-	449	Tambon Bang Khu Rat
ตำบลชะหาร	259	70	15	6	7	2	5	8	4	2	4	-	104	Tambon Lahan
ตำบลลำโพ	188	73	4	2	-	1	5	-	1	-	-	-	90	Tambon Lam Pho
ตำบลพิฆเนราช	635	232	6	4	1	3	-	1	1	-	-	-	347	Tambon Phimon Rat
ตำบลบางรักพัฒนา	1,334	443	36	19	8	5	10	1	3	2	2	-	711	Tambon Bang Rak Phatthana

ตาราง 7 จำนวนสถานประกอบการ จำนวนตามขนาดของสถานประกอบการ (จำนวนลูกจ้าง) อำเภอและตำบล (ต่อ)
TABLE 7 NUMBER OF ESTABLISHMENTS BY SIZE OF ESTABLISHMENT (NUMBER OF EMPLOYEES), AMPHOE AND TAMBON (Cont'd)

อำเภอ/ตำบล	ขนาดของสถานประกอบการ (จำนวนลูกจ้าง) Size of establishment (Number of employees)													Amphoe/ Tambon	
	จำนวนสถานประกอบการ จำนวนตามขนาดของสถานประกอบการ (จำนวนลูกจ้าง) อำเภอและตำบล (ต่อ)														
	1 - 5	6 - 10	11 - 15	16 - 20	21 - 25	26 - 30	31 - 50	51 - 100	101 - 200	201 - 500	501 - 1,000	> 1,000	ไม่มี No		
อำเภอไทรน้อย	1,102	152	65	36	17	14	11	36	40	18	5	2	-	706	Amphoe Sai Noi
ตำบลไทรน้อย	305	43	17	7	4	5	7	11	12	-	-	1	-	198	Tambon Sai Noi
ตำบลราษฎร์นิยม	120	7	12	4	2	2	1	8	9	3	3	-	-	69	Tambon Rat Niyom
ตำบลหนองทรายงาม	196	30	10	8	5	3	1	4	2	1	-	-	-	132	Tambon Nong Phrao Ngai
ตำบลโพธิ์ใหญ่	109	8	1	4	1	3	1	4	6	6	1	1	-	73	Tambon Sai Yai
ตำบลขุนศรี	105	11	6	6	3	-	1	6	7	6	1	-	-	58	Tambon Khun Si
ตำบลคลองขวาง	185	45	16	6	2	-	-	3	2	1	-	-	-	110	Tambon Khlong Khwang
ตำบลศรีวิวัฒนา	82	8	3	1	-	1	-	-	2	1	-	-	-	66	Tambon Thawi Watthana
อำเภอปากเกร็ด	6,326	2,077	396	153	75	39	33	46	45	26	13	3	7	3,413	Amphoe Pak Kret
ตำบลปากเกร็ด	1,177	408	33	19	11	4	1	5	5	2	3	-	1	685	Tambon Pak Kret
ตำบลบางตลาด	1,347	507	103	42	12	6	8	4	7	1	2	-	2	653	Tambon Bang Talat
ตำบลบ้านใหม่	1,318	425	66	22	17	6	5	5	6	5	5	1	1	754	Tambon Ban Mai
ตำบลบางพูด	1,168	346	90	37	17	10	8	21	15	11	1	-	1	611	Tambon Bang Phut
ตำบลบางตะไนย์	64	6	-	-	-	-	-	-	-	-	-	-	-	58	Tambon Bang Tanai
ตำบลคลองพระอุดม	94	17	7	-	-	2	3	3	-	1	-	-	-	61	Tambon Khlong Phra Udom
ตำบลท่าอิฐ	166	37	15	4	1	3	1	-	-	-	-	-	-	105	Tambon Tha It
ตำบลเกาะเกร็ด	124	9	2	-	-	-	-	-	-	-	-	-	-	113	Tambon Ko Kret
ตำบลอ้อมเกร็ด	35	6	-	-	-	-	-	-	-	-	-	-	-	29	Tambon Om Kret
ตำบลคลองน้อย	195	56	19	8	10	2	3	4	5	1	-	-	-	87	Tambon Khlong Khoi
ตำบลบางพลับ	76	14	14	3	1	-	2	1	1	-	-	-	-	40	Tambon Bang Phlap
ตำบลคลองเกลือ	562	246	47	18	6	6	2	3	6	5	2	2	2	217	Tambon Khlong Kluea

ที่มา : สำนักธุรกิจและอุตสาหกรรม พ.ศ. 2555 (ข้อมูลพื้นฐาน) จังหวัด นนทบุรี สำนักงานสถิติแห่งชาติ กระทรวงเทคโนโลยีสารสนเทศและการสื่อสาร

Source : The 2012 Business and Industrial Census (Basic Information), Nonthaburi Province, National Statistical Office, Ministry of Information and Communication Technology

ตาราง 7.1 จำนวนสถานประกอบการ จำแนกตามขนาดของสถานประกอบการ (จำนวนลูกจ้าง) อำเภอและตำบล
TABLE 7.1 NUMBER OF ESTABLISHMENTS BY SIZE OF ESTABLISHMENT (NUMBER OF EMPLOYEES), AMPHOE AND TAMBON

อำเภอ/ตำบล	ขนาดของสถานประกอบการ (จำนวนลูกจ้าง) Size of establishment (Number of employees)													Amphoe/ Tambon	
	จำนวนสถานประกอบการ (จำนวนลูกจ้าง) จำนวนและตำบล														
	1 - 5	6 - 10	11 - 15	16 - 20	21 - 25	26 - 30	31 - 50	51 - 100	101 - 200	201 - 500	501 - 1,000	> 1,000	ไม่มี		
Number of establishments													No		
รวม	26,512	8,640	1,648	623	313	184	141	250	185	108	40	18	11	14,351	Total
อำเภอเมืองนทบุรี	9,934	3,681	616	221	112	73	53	84	51	30	13	4	4	4,992	Amphoe Mueang Nonthaburi
ตำบลสวนใหญ่	907	414	42	17	8	3	2	2	3	-	-	-	-	416	Tambon Suan Yai
ตำบลตลาดขวัญ	1,761	658	96	23	15	10	6	9	7	1	1	-	-	935	Tambon Talat Khwan
ตำบลบางเขน	2,064	820	134	51	24	13	12	19	13	10	4	1	3	960	Tambon Bang Khen
ตำบลบางกระสอบ	1,766	593	133	54	33	26	20	31	16	11	5	2	-	842	Tambon Bang Kraso
ตำบลสหราษฎร์	1,777	595	103	29	9	9	5	7	3	4	-	1	1	1,011	Tambon Tha Sai
ตำบลบางไผ่	57	24	1	1	3	-	2	-	2	-	-	-	-	24	Tambon Bang Phai
ตำบลบางศรีเมือง	404	119	16	5	3	-	-	2	1	1	1	-	-	256	Tambon Bang Si Mueang
ตำบลบางกร่าง	486	213	32	10	11	3	3	4	2	1	1	-	-	206	Tambon Bang Kiang
ตำบลไทรหมี	387	123	32	11	2	1	2	6	4	2	-	-	-	204	Tambon Sai Ma
ตำบลบางรักน้อย	325	122	27	20	4	8	1	4	-	-	1	-	-	138	Tambon Bang Rak Noi
อำเภอบางกรวย	2,699	910	179	78	35	13	14	29	18	11	2	2	-	1,408	Amphoe Bang Kruai
ตำบลวัดชลอ	423	130	18	12	3	-	1	1	1	1	-	-	-	256	Tambon Wat Chalo
ตำบลบางกรวย	712	235	29	6	4	2	3	6	1	2	-	-	-	424	Tambon Bang Kruai
ตำบลบางสีทอง	203	67	17	11	1	4	4	4	3	1	-	-	-	91	Tambon Bang Si Thong
ตำบลบางขุน	90	23	6	4	2	3	1	1	-	-	-	-	-	50	Tambon Bang Khanun
ตำบลบางขุนทอง	225	84	30	9	12	1	3	2	-	1	-	-	-	83	Tambon Bang Khun Kong
ตำบลบางคูเวียง	246	108	29	16	5	1	-	2	5	1	1	-	-	78	Tambon Bang Khu Wiang
ตำบลมหาสวัสดิ์	264	78	17	4	1	-	1	6	5	3	1	2	-	146	Tambon Maha Sawat
ตำบลสายบาง	353	126	22	11	5	1	-	6	1	1	-	-	-	180	Tambon Plai Bang
ตำบลศาลากลาง	183	59	11	5	2	1	1	1	2	1	-	-	-	100	Tambon Sala Klang
อำเภอบางใหญ่	2,130	507	108	31	24	17	11	18	15	12	3	-	-	1,384	Amphoe Bang Yai
ตำบลบางม่วง	141	27	11	6	4	3	5	5	4	3	1	-	-	72	Tambon Bang Muang
ตำบลบางแม่นาง	589	83	31	6	8	3	2	5	4	4	1	-	-	442	Tambon Bang Mae Nang
ตำบลบางเลน	387	77	10	8	2	3	-	2	1	-	-	-	-	284	Tambon Bang Len
ตำบลสองชั้น	778	283	45	10	7	8	4	3	6	2	1	-	-	409	Tambon Sao Thong Hin
ตำบลบางใหญ่	150	31	4	-	-	-	-	-	-	2	-	-	-	113	Tambon Bang Yai
ตำบลบ้านใหม่	85	6	7	1	3	-	-	3	-	1	-	-	-	64	Tambon Ban Mai
อำเภอบางบัวทอง	4,321	1,313	284	104	50	28	19	37	16	11	4	7	-	2,448	Amphoe Bang Bua Thong
ตำบลสีลมอ้อย	318	107	14	2	3	2	1	2	1	-	-	-	-	186	Tambon Sano Loi
ตำบลบางบัวทอง	898	281	62	21	8	7	5	11	4	2	-	1	-	496	Tambon Bang Bua Thong
ตำบลบางรักใหญ่	144	47	19	7	4	2	-	-	-	-	-	-	-	65	Tambon Bang Rak Yai
ตำบลบางตุ้ต	545	60	11	13	4	1	2	4	1	-	-	-	-	449	Tambon Bang Khu Rat
ตำบลชะหาร	259	70	32	15	6	7	2	5	8	4	2	4	-	104	Tambon Lahan
ตำบลลำโพ	188	73	12	4	2	-	1	5	-	1	-	-	-	90	Tambon Lam Pho
ตำบลพิมิตรราช	635	232	40	6	4	1	3	-	1	1	-	-	-	347	Tambon Phimon Rat
ตำบลบางรักพัฒนา	1,334	443	94	36	19	8	5	10	1	3	2	2	-	711	Tambon Bang Rak Phatthana

ตาราง 7.1 จำนวนสถานประกอบการ จำแนกตามขนาดของสถานประกอบการ (จำนวนลูกจ้าง) อำเภอและตำบล (ต่อ)
TABLE 7.1 NUMBER OF ESTABLISHMENTS BY SIZE OF ESTABLISHMENT (NUMBER OF EMPLOYEES), AMPHOE AND TAMBON (Cont'd)

อำเภอ/ตำบล	จำนวน สถานประกอบการ Number of establishments	ขนาดของสถานประกอบการ (จำนวนลูกจ้าง) Size of establishment (Number of employees)											Amphoe/ Tambon		
		ไม่													
		1 - 5	6 - 10	11 - 15	16 - 20	21 - 25	26 - 30	31 - 50	51 - 100	101 - 200	201 - 500	501 - 1,000		> 1,000	
อำเภอไทรน้อย	1,102	152	65	36	17	14	11	36	40	18	5	2	-	706	Amphoe Sai Noi
ตำบลไทรน้อย	305	43	17	7	4	5	7	11	12	-	-	1	-	198	Tambon Sai Noi
ตำบลราษฎร์นิยม	120	7	12	4	2	2	1	8	9	3	3	-	-	69	Tambon Rat Niyom
ตำบลหนองปรายาง	196	30	10	8	5	3	1	4	2	1	-	-	-	132	Tambon Nong Phrao Ngai
ตำบลไทรใหญ่	109	8	1	4	1	3	1	4	6	6	1	1	-	73	Tambon Sai Yai
ตำบลขุนศรี	105	11	6	6	3	-	1	6	7	6	1	-	-	58	Tambon Khun Si
ตำบลคลองขวาง	185	45	16	6	2	-	-	3	2	1	-	-	-	110	Tambon Khlong Khwang
ตำบลทวีวัฒนา	82	8	3	1	-	1	-	-	2	1	-	-	-	66	Tambon Thawi Watthana
อำเภอปากเกร็ด	6,326	2,077	396	153	75	39	33	46	45	26	13	3	7	3,413	Amphoe Pak Kret
ตำบลปากเกร็ด	1,177	408	33	19	11	4	1	5	5	2	3	-	1	685	Tambon Pak Kret
ตำบลบางตลาด	1,347	507	103	42	12	6	8	4	7	1	2	-	2	653	Tambon Bang Talat
ตำบลบ้านใหม่	1,318	425	66	22	17	6	5	5	6	5	5	1	1	754	Tambon Ban Mai
ตำบลบางพูด	1,168	346	90	37	17	10	8	21	15	11	1	-	1	611	Tambon Bang Phut
ตำบลบางตะไนย์	64	6	-	-	-	-	-	-	-	-	-	-	-	58	Tambon Bang Tanai
ตำบลคลองพระอุดม	94	17	7	-	-	2	3	3	-	1	-	-	-	61	Tambon Khlong Phra Udom
ตำบลท่าอิฐ	166	37	15	4	1	3	1	-	-	-	-	-	-	105	Tambon Tha It
ตำบลเกาะเกร็ด	124	9	2	-	-	-	-	-	-	-	-	-	-	113	Tambon Ko Kret
ตำบลอ้อมเกร็ด	35	6	-	-	-	-	-	-	-	-	-	-	-	29	Tambon Om Kret
ตำบลคลองข่อย	195	56	19	8	10	2	3	4	5	1	-	-	-	87	Tambon Khlong Khoi
ตำบลบางพลี	76	14	14	3	1	-	2	1	1	-	-	-	-	40	Tambon Bang Phlap
ตำบลคลองเกลือ	562	246	47	18	6	6	2	3	6	5	2	2	2	217	Tambon Khlong Kluea

หมายเหตุ : ขนาดของสถานประกอบการอุตสาหกรรมผลิต จำแนกตามจำนวนคนทำงานปกติ รวมกับลูกจ้าง/แรงงานเช่า

Note : Size of manufacturing establishment was classified by number of persons engaged included leased employees.

ที่มา : สำนักงานธุรกิจและอุตสาหกรรม พ.ศ. 2555 (ข้อมูลพื้นฐาน) จังหวัด นนทบุรี สำนักงานสถิติแห่งชาติ กระทรวงเทคโนโลยีสารสนเทศและการสื่อสาร

Source : The 2012 Business and Industrial Census (Basic Information), Nonthaburi Province, National Statistical Office, Ministry of Information and Communication Technology.

ตาราง 8 จำนวนลูกจ้างในสถานประกอบการ จำนวนตามขนาดของสถานประกอบการ (จำนวนคนทำงาน) อำเภอและตำบล

TABLE 8 NUMBER OF EMPLOYEES IN ESTABLISHMENTS BY SIZE OF ESTABLISHMENT (NUMBER OF PERSONS ENGAGED), AMPHOE AND TAMBON

อำเภอ/ตำบล	จำนวน ลูกจ้าง Number of employees	ขนาดของสถานประกอบการ (จำนวนคนทำงาน) Size of establishment (Number of persons engaged)											Amphoe/Tambon	
		1 - 5	6 - 10	11 - 15	16 - 20	21 - 25	26 - 30	31 - 50	51 - 100	101 - 200	201 - 500	501 - 1,000		> 1,000
		17,787	14,031	8,964	5,554	4,782	3,514	10,423	13,105	15,980	12,806	12,155		15,701
อำเภอเมืองนทบุรี	45,830	7,682	5,217	3,070	1,981	1,871	1,350	3,519	3,508	4,287	4,696	2,888	5,761	Amphoe Mueang Nonthaburi
ตำบลสวนใหญ่	1,909	759	342	265	142	88	57	66	190	-	-	-	-	Tambon Suan Yai
ตำบลตลาดขวัญ	4,493	1,262	853	361	261	267	138	408	445	101	397	-	-	Tambon Talat Khwan
ตำบลบางเขน	13,702	1,869	1,131	631	451	325	275	854	857	1,578	1,406	625	3,700	Tambon Bang Khen
ตำบลบางกระสอ	11,984	1,287	1,128	792	590	590	569	1,154	1,219	1,519	1,873	1,263	-	Tambon Bang Kraso
ตำบลท่าทราย	7,032	1,201	828	415	137	249	119	327	194	501	-	1,000	2,061	Tambon Tha Sai
ตำบลบางไผ่	316	53	25	11	33	20	55	-	119	-	-	-	-	Tambon Bang Phai
ตำบลบางศรีเมือง	1,085	253	138	71	37	20	-	98	60	158	250	-	-	Tambon Bang Si Mueang
ตำบลบางกรวย	2,149	468	266	146	193	130	83	153	110	150	450	-	-	Tambon Bang Kruai
ตำบลไทรมา	1,689	287	283	141	51	22	30	281	314	280	-	-	-	Tambon Sai Ma
ตำบลบางรักน้อย	1,471	243	223	237	86	160	24	178	-	-	320	-	-	Tambon Bang Rak Noi
อำเภอบางกรวย	11,363	1,753	1,579	1,133	603	385	225	1,273	1,285	1,580	435	1,112	-	Amphoe Bang Kruai
ตำบลวัดเตอ	966	228	212	163	30	40	30	40	73	150	-	-	-	Tambon Wat Chalo
ตำบลบางกรวย	1,645	461	244	135	54	64	30	274	61	322	-	-	-	Tambon Bang Kruai
ตำบลบางสีทอง	1,078	129	134	146	30	105	30	198	204	102	-	-	-	Tambon Bang Si Thong
ตำบลบางขุน	308	42	41	59	33	68	-	65	-	-	-	-	-	Tambon Bang Khanun
ตำบลบางขุนทอง	1,173	186	255	166	177	60	80	122	-	127	-	-	-	Tambon Bang Khun Kong
ตำบลบางตุ้ย	1,644	215	233	194	104	25	-	66	310	270	227	-	-	Tambon Bang Khu Wiang
ตำบลมหาสวัสดิ์	2,753	162	162	50	33	-	30	210	406	380	208	1,112	-	Tambon Maha Sawat
ตำบลไผ่บาง	1,087	227	197	138	102	23	-	225	66	109	-	-	-	Tambon Phai Bang
ตำบลศาลากลาง	709	103	101	82	40	-	25	73	165	120	-	-	-	Tambon Sala Klang
อำเภอบางใหญ่	8,065	1,007	884	544	459	398	316	717	1,178	1,767	795	-	-	Amphoe Bang Yai
ตำบลบางม่วง	1,683	67	72	87	64	71	146	179	297	415	285	-	-	Tambon Bang Muang
ตำบลบางแม่นาง	2,345	172	234	168	167	83	55	222	400	544	300	-	-	Tambon Bang Mae Nang
ตำบลบางเลน	656	151	114	139	33	64	-	100	55	-	-	-	-	Tambon Bang Len
ตำบลบางหิน	2,527	549	392	128	143	180	115	106	426	278	210	-	-	Tambon Sao Thong Hin
ตำบลบางใหญ่	422	62	20	10	-	-	-	-	-	330	-	-	-	Tambon Bang Yai
ตำบลบ้านใหม่	432	6	52	12	52	-	-	110	-	200	-	-	-	Tambon Ban Mai
อำเภอบางบัวทอง	18,635	2,637	2,501	1,500	859	781	568	1,422	1,110	1,591	1,231	4,435	-	Amphoe Bang Bua Thong
ตำบลไผ่ล้อย	617	186	99	21	48	70	27	90	76	-	-	-	-	Tambon Sao Loi
ตำบลบางบัวทอง	3,548	555	574	304	149	182	147	430	312	256	-	639	-	Tambon Bang Bua Thong
ตำบลบางรักใหญ่	495	112	122	140	35	86	-	-	-	-	-	-	-	Tambon Bang Rak Yai
ตำบลบางคูวัด	787	120	88	172	83	25	58	161	80	-	-	-	-	Tambon Bang Khu Rat
ตำบลชะหาร	5,056	162	226	231	102	134	82	194	464	654	503	2,304	-	Tambon Lahan
ตำบลลำไผ่	750	152	124	35	37	20	27	150	50	155	-	-	-	Tambon Lam Pho
ตำบลพิมลราช	1,294	411	416	78	91	21	87	-	75	115	-	-	-	Tambon Phimon Rat
ตำบลบางรักพัฒนา	6,088	939	852	519	314	243	140	397	53	411	728	1,492	-	Tambon Bang Rak Phatthana

ตาราง 8 จำนวนลูกจ้างในสถานประกอบการ จำนวนตามขนาดของสถานประกอบการ (จำนวนคนทำงาน) อำเภอและตำบล (ต่อ)

TABLE 8 NUMBER OF EMPLOYEES IN ESTABLISHMENTS BY SIZE OF ESTABLISHMENT (NUMBER OF PERSONS ENGAGED), AMPHOE AND TAMBON (Cont'd)

อำเภอ/ตำบล	จำนวน ลูกจ้าง Number of employees	ขนาดของสถานประกอบการ (จำนวนคนทำงาน) Size of establishment (Number of persons engaged)											Amphoe/ Tambon	
		1 - 5	6 - 10	11- 15	16 - 20	21 - 25	26 - 30	31 - 50	51 - 100	101 - 200	201 - 500	501 - 1,000		> 1,000
อำเภอห้วย	12,677	265	515	502	331	346	200	1,571	2,777	2,880	1,790	1,500	-	Amphoe Sai Noi
ตำบลโพธิ์น้อย	2,536	71	149	78	79	110	141	510	798	-	-	600	-	Tambon Sai Noi
ตำบลราชบุรีนิคม	2,850	12	71	77	19	63	29	318	638	493	1,130	-	-	Tambon Rat Niyom
ตำบลหนองพรางาย	942	53	91	118	109	65	30	144	132	200	-	-	-	Tambon Nong Phrao Ngai
ตำบลโพธิ์ใหญ่	2,963	10	14	49	13	86	-	201	474	876	340	900	-	Tambon Sai Yai
ตำบลขุนศรี	2,269	23	45	69	73	-	-	293	447	999	320	-	-	Tambon Khun Si
ตำบลคลองขวาง	756	86	122	91	38	-	-	105	154	160	-	-	-	Tambon Khlong Khwang
ตำบลทิววัฒนา	361	10	23	20	-	22	-	-	134	152	-	-	-	Tambon Thawi Wattthana
อำเภอปากเกร็ด	38,232	4,443	3,335	2,215	1,321	1,001	855	1,921	3,247	3,875	3,859	2,220	9,940	Amphoe Pak Kret
ตำบลปากเกร็ด	4,959	748	329	254	214	94	28	199	358	295	940	-	1,500	Tambon Pak Kret
ตำบลบางตลาด	7,414	1,253	799	587	175	166	180	242	521	187	628	-	2,676	Tambon Bang Talat
ตำบลบ้านใหม่	6,937	843	610	314	274	177	146	173	432	665	1,383	820	1,100	Tambon Ban Mai
ตำบลบางพูด	8,117	738	746	535	330	254	206	847	1,140	1,654	305	-	1,362	Tambon Bang Phut
ตำบลบางตะไนย์	8	8	-	-	-	-	-	-	-	-	-	-	-	Tambon Bang Tanai
ตำบลคลองพระอุดม	536	31	56	10	-	44	89	106	-	200	-	-	-	Tambon Khlong Phra Udom
ตำบลท่าอิฐ	380	84	105	65	31	65	30	-	-	-	-	-	-	Tambon Tha It
ตำบลเกาะเกร็ด	38	14	5	19	-	-	-	-	-	-	-	-	-	Tambon Ko Kret
ตำบลอ้อมเกร็ด	18	13	5	-	-	-	-	-	-	-	-	-	-	Tambon Om Kret
ตำบลคลองข่อย	1,446	103	160	136	172	70	90	183	350	182	-	-	-	Tambon Khlong Khoi
ตำบลบางพลับ	331	32	101	40	16	-	29	61	52	-	-	-	-	Tambon Bang Phlap
ตำบลคลองเกลือ	8,048	576	419	255	109	131	57	110	394	692	603	1,400	3,302	Tambon Khlong Kluea

ที่มา : สำนักข้อมูลเชิงอุตสาหกรรม พ.ศ. 2555 (ข้อมูลพื้นฐาน) จังหวัด นนทบุรี สำนักงานสถิติแห่งชาติ กระทรวงเทคโนโลยีสารสนเทศและการสื่อสาร

Source : The 2012 Business and Industrial Census (Basic Information), Nonthaburi Province, National Statistical Office, Ministry of Information and Communication Technology.

ตาราง 8.1 จำนวนลูกจ้างในสถานประกอบการ จำแนกตามขนาดของสถานประกอบการ (จำนวนคนทำงาน) อำเภอและตำบล
 TABLE 8.1 NUMBER OF EMPLOYEES IN ESTABLISHMENTS BY SIZE OF ESTABLISHMENT (NUMBER OF PERSONS ENGAGED), AMPHOE AND TAMBON

อำเภอ/ตำบล	ขนาดของสถานประกอบการ (จำนวนคนทำงาน) Size of establishment (Number of persons engaged)											Amphoe/ Tambon		
	1 - 5	6 - 10	11- 15	16 - 20	21 - 25	26 - 30	31 - 50	51 - 100	101 - 200	201 - 500	501 - 1,000		> 1,000	
รวม	134,889	17,786	14,031	8,964	5,554	4,782	3,514	10,423	13,193	15,980	12,806	12,155	15,701	Total
อำเภอเมืองนนทบุรี	45,917	7,681	5,217	3,070	1,981	1,871	1,350	3,519	3,596	4,287	4,696	2,888	5,761	Amphoe Mueang Nonthaburi
ตำบลสวนใหญ่	1,909	759	342	265	142	88	57	66	190	-	-	-	-	Tambon Suan Yai
ตำบลตลาดขวัญ	4,493	1,262	855	361	261	267	138	408	445	101	397	-	-	Tambon Talat Khwan
ตำบลบางเขน	13,789	1,868	1,131	631	451	325	275	854	945	1,578	1,406	625	3,700	Tambon Bang Khen
ตำบลบางกระสอ	11,984	1,287	1,128	792	590	590	569	1,154	1,219	1,519	1,873	1,263	-	Tambon Bang Kraso
ตำบลท่าทราย	7,032	1,201	828	415	137	249	119	327	194	501	-	1,000	2,061	Tambon Tha Sai
ตำบลบางไผ่	316	53	25	11	33	20	55	-	119	-	-	-	-	Tambon Bang Phai
ตำบลบางศรีเมือง	1,085	253	138	71	37	20	-	98	60	158	250	-	-	Tambon Bang Si Mueang
ตำบลบางกร่าง	2,149	468	266	146	193	130	83	153	110	150	450	-	-	Tambon Bang Krang
ตำบลใหม่มา	1,689	287	283	141	51	22	30	281	314	280	-	-	-	Tambon Sai Ma
ตำบลบางรักน้อย	1,471	243	223	237	86	160	24	178	-	-	320	-	-	Tambon Bang Rak Noi
อำเภอบางกรวย	11,363	1,753	1,579	1,133	603	385	225	1,273	1,285	1,580	435	1,112	-	Amphoe Bang Kruai
ตำบลวัดชลอ	966	228	212	163	30	40	30	40	73	150	-	-	-	Tambon Wat Chalo
ตำบลบางกรวย	1,645	461	244	135	54	64	30	274	61	322	-	-	-	Tambon Bang Kruai
ตำบลบางสีทอง	1,078	129	134	146	30	105	30	198	204	102	-	-	-	Tambon Bang Si Thong
ตำบลบางขุน	308	42	41	59	33	68	-	65	-	-	-	-	-	Tambon Bang Khanun
ตำบลบางขุนทอง	1,173	186	255	166	177	60	80	122	-	127	-	-	-	Tambon Bang Khun Kong
ตำบลบางคูเวียง	1,644	215	233	194	104	25	-	66	310	270	227	-	-	Tambon Bang Khu Wiang
ตำบลมหาสวัสดิ์	2,753	162	162	50	33	-	30	210	406	380	208	1,112	-	Tambon Maha Sawat
ตำบลบางยาง	1,087	227	197	138	102	23	-	225	66	109	-	-	-	Tambon Plai Bang
ตำบลศาลากลาง	709	103	101	82	40	-	25	73	165	120	-	-	-	Tambon Sala Klang
อำเภอบางใหญ่	8,065	1,007	884	544	459	398	316	717	1,178	1,767	795	-	-	Amphoe Bang Yai
ตำบลบางม่วง	1,683	67	72	87	64	71	146	179	297	415	285	-	-	Tambon Bang Muang
ตำบลบางแม่นาง	2,345	172	234	168	167	83	55	222	400	544	300	-	-	Tambon Bang Mae Nang
ตำบลบางเลน	656	151	114	139	33	64	-	100	55	-	-	-	-	Tambon Bang Len
ตำบลเสนาะหิน	2,527	549	392	128	143	180	115	106	426	278	210	-	-	Tambon Seo Thong Hin
ตำบลบางใหญ่	422	62	20	10	-	-	-	-	-	330	-	-	-	Tambon Bang Yai
ตำบลบ้านใหม่	432	6	52	12	52	-	-	110	-	200	-	-	-	Tambon Ban Mai
อำเภอบางบัวทอง	18,635	2,637	2,501	1,500	859	781	568	1,422	1,110	1,591	1,231	4,435	-	Amphoe Bang Bua Thong
ตำบลโสนลอย	617	186	99	21	48	70	27	90	76	-	-	-	-	Tambon Sano Loi
ตำบลบางบัวทอง	3,548	555	574	304	149	182	147	430	312	256	-	639	-	Tambon Bang Bua Thong
ตำบลบางรักใหญ่	495	112	122	140	35	86	-	-	-	-	-	-	-	Tambon Bang Rak Yai
ตำบลบางคูวัด	787	120	88	172	83	25	58	161	80	-	-	-	-	Tambon Bang Khu Rat
ตำบลชะหาร	5,056	162	226	231	102	134	82	194	464	654	503	2,304	-	Tambon Lahan
ตำบลลำโพ	750	152	124	35	37	20	27	150	50	155	-	-	-	Tambon Lam Pho
ตำบลพิมลราช	1,294	411	416	78	91	21	87	-	75	115	-	-	-	Tambon Phimon Rat
ตำบลบางรักพัฒนา	6,088	939	852	519	314	243	140	397	53	411	728	1,492	-	Tambon Bang Rak Phatthana

ตาราง 8.1 จำนวนลูกจ้างในสถานประกอบการ จำแนกตามขนาดของสถานประกอบการ (จำนวนคนทำงาน) อำเภอและตำบล (ต่อ)

TABLE 8.1 NUMBER OF EMPLOYEES IN ESTABLISHMENTS BY SIZE OF ESTABLISHMENT (NUMBER OF PERSONS ENGAGED), AMPHOE AND TAMBON (Cont'd)

อำเภอ/ตำบล	ขนาดของสถานประกอบการ (จำนวนคนทำงาน) Size of establishment (Number of persons engaged)											อำเภอ/ Tambon	
	1 - 5	6 - 10	11 - 15	16 - 20	21 - 25	26 - 30	31 - 50	51 - 100	101 - 200	201 - 500	501 - 1,000		> 1,000
จำนวน ลูกจ้าง Number of employees	265	515	502	331	346	200	1,571	2,777	2,880	1,790	1,500	-	
อำเภอทรายน้อย	12,677												Amphoe Sai Noi
ตำบลไทรน้อย	2,536	149	78	79	110	141	510	798	-	-	600	-	Tambon Sai Noi
ตำบลราษฎร์นิยม	2,850	12	71	19	63	29	318	638	493	1,130	-	-	Tambon Rat Niyyom
ตำบลหนองพรางขย	942	53	91	118	109	30	144	132	200	-	-	-	Tambon Nong Phrao Ngai
ตำบลไทรใหญ่	2,963	10	14	49	13	86	201	474	876	340	900	-	Tambon Sai Yai
ตำบลขุนศรี	2,269	23	45	69	73	-	293	447	999	320	-	-	Tambon Khun Si
ตำบลคลองขวาง	756	86	122	91	38	-	105	154	160	-	-	-	Tambon Khlong Khwang
ตำบลทวีวัฒนา	361	10	23	20	22	-	-	134	152	-	-	-	Tambon Thawi Watthana
อำเภอปากเกร็ด	38,232	4,443	2,215	1,321	1,001	855	1,921	3,247	3,875	3,859	2,220	9,940	Amphoe Pak Kret
ตำบลปากเกร็ด	4,959	748	329	214	94	28	199	358	295	940	-	1,500	Tambon Pak Kret
ตำบลบางตลาด	7,414	1,253	799	175	166	180	242	521	187	628	-	2,676	Tambon Bang Talat
ตำบลบ้านใหม่	6,937	843	610	274	177	146	173	432	665	1,383	820	1,100	Tambon Ban Mai
ตำบลบางพูด	8,117	738	746	330	254	206	847	1,140	1,654	305	-	1,362	Tambon Bang Phut
ตำบลบางตะไนย์	8	8	-	-	-	-	-	-	-	-	-	-	Tambon Bang Tanai
ตำบลคลองพระอุดม	536	31	56	10	44	89	106	-	200	-	-	-	Tambon Khlong Phra Udom
ตำบลท่าอิฐ	380	84	105	65	31	30	-	-	-	-	-	-	Tambon Tha It
ตำบลเกาะเกร็ด	38	14	5	19	-	-	-	-	-	-	-	-	Tambon Ko Kret
ตำบลอ้อมเกร็ด	18	13	5	-	-	-	-	-	-	-	-	-	Tambon Om Kret
ตำบลคลองข่อย	1,446	103	160	136	70	90	183	350	182	-	-	-	Tambon Khlong Khoi
ตำบลบางลี่	331	32	101	40	16	29	61	52	-	-	-	-	Tambon Bang Phlap
ตำบลคลองเกลือ	8,048	576	419	255	131	57	110	394	692	603	1,400	3,302	Tambon Khlong Kluea

หมายเหตุ : ขนาดของสถานประกอบการอุตสาหกรรมการผลิต จำแนกตามจำนวนคนทำงานปกติ รวมกับลูกจ้าง/แรงงานเช่า

Note : Size of manufacturing establishment is classified by number of persons engaged included leased employees.

ที่มา : สำนักงานธุรกิจและอุตสาหกรรม พ.ศ. 2555 (ข้อมูลพื้นฐาน) จังหวัด นนทบุรี สำนักงานสถิติแห่งชาติ กระทรวงเทคโนโลยีสารสนเทศและการสื่อสาร

Source : The 2012 Business and Industrial Census (Basic Information), Nonthaburi Province, National Statistical Office, Ministry of Information and Communication Technology.

ตาราง 9 จำนวนสถานประกอบการ จำนวนตามการขายสินค้าหรือบริการทางอินเทอร์เน็ต อำเภอและตำบล
TABLE 9 NUMBER OF ESTABLISHMENTS BY SALES OF GOODS VIA INTERNET, AMPHOE AND TAMBON

อำเภอ/ตำบล	จำนวน สถานประกอบการ Number of establishments	การขายสินค้าหรือบริการทางอินเทอร์เน็ต		Amphoe/ Tambon
		มี Yes	ไม่มี No	
รวม	26,512	417	26,095	Total
อำเภอเมืองนนทบุรี	9,934	103	9,831	Amphoe Mueang Nonthaburi
ตำบลสวนใหญ่	907	8	899	Tambon Suan Yai
ตำบลลาดชาชีวะ	1,761	22	1,739	Tambon Talat Khwan
ตำบลบางขน	2,064	30	2,034	Tambon Bang Khen
ตำบลบางกระสอ	1,766	17	1,749	Tambon Bang Kraso
ตำบลท่าทราย	1,777	17	1,760	Tambon Tha Sai
ตำบลบางไผ่	57	2	55	Tambon Bang Phai
ตำบลบางศรีเมือง	404	2	402	Tambon Bang Si Mueang
ตำบลบางกร่าง	486	1	485	Tambon Bang Krang
ตำบลไพรม้า	387	4	383	Tambon Sai Ma
ตำบลบางรักน้อย	325	-	325	Tambon Bang Rak Noi
อำเภอบางกรวย	2,699	55	2,644	Amphoe Bang Kruai
ตำบลวัดชลอ	423	3	420	Tambon Wat Chalo
ตำบลบางกรวย	712	6	706	Tambon Bang Kruai
ตำบลบางสีทอง	203	9	194	Tambon Bang Si Thong
ตำบลบางขุน	90	1	89	Tambon Bang Khanun
ตำบลบางขุนทอง	225	-	225	Tambon Bang Khun Kong
ตำบลบางคูเวียง	246	3	243	Tambon Bang Khu Wiang
ตำบลมหาสวัสดิ์	264	10	254	Tambon Maha Sawat
ตำบลปลายบาง	353	19	334	Tambon Plai Bang
ตำบลศาลากลาง	183	4	179	Tambon Sala Klang

ตาราง 9 จำนวนสถานประกอบการ จำนวนตามการขายสินค้าหรือบริการทางอินเทอร์เน็ต อำเภอและตำบล (ต่อ)
TABLE 9 NUMBER OF ESTABLISHMENTS BY SALES OF GOODS VIA INTERNET, AMPHOE AND TAMBON (Cont'd)

อำเภอ/ตำบล	จำนวน สถานประกอบการ Number of establishments	การขายสินค้าหรือบริการทางอินเทอร์เน็ต		Amphoe/ Tambon
		มี Yes	ไม่มี No	
อำเภอบางใหญ่	2,130	9	2,121	Amphoe Bang Yai
ตำบลางม่วง	141	-	141	Tambon Bang Muang
ตำบลางแม่มาง	589	4	585	Tambon Bang Mae Nang
ตำบลางเลน	387	5	382	Tambon Bang Len
ตำบลางหงหิน	778	-	778	Tambon Sao Thong Hin
ตำบลางใหญ่	150	-	150	Tambon Bang Yai
ตำบลบ้านใหม่	85	-	85	Tambon Ban Mai
อำเภอบางบัวทอง	4,321	17	4,304	Amphoe Bang Bua Thong
ตำบลโคสนลอย	318	2	316	Tambon Sano Loi
ตำบลางบัวทอง	898	3	895	Tambon Bang Bua Thong
ตำบลางรักใหญ่	144	-	144	Tambon Bang Rak Yai
ตำบลางคูร์ต	545	-	545	Tambon Bang Khu Rat
ตำบละหาร	259	1	258	Tambon Lahan
ตำบลลำโพ	188	3	185	Tambon Lam Pho
ตำบลพิมลราช	635	2	633	Tambon Phimon Rat
ตำบลางรักพัฒนา	1,334	6	1,328	Tambon Bang Rak Phatthana
อำเภอไทรน้อย	1,102	12	1,090	Amphoe Sai Noi
ตำบลไทรน้อย	305	4	301	Tambon Sai Noi
ตำบลราษฎร์นิยม	120	-	120	Tambon Rat Niyom
ตำบลหนองพรางาย	196	5	191	Tambon Nong Phrao Ngai
ตำบลไพรใหญ่	109	2	107	Tambon Sai Yai
ตำบลขุนศรี	105	-	105	Tambon Khun Si
ตำบลคลองขวาง	185	-	185	Tambon Khlong Khwang
ตำบลทวีวัฒนา	82	1	81	Tambon Thawi Watthana

ตาราง 9 จำนวนสถานประกอบการ จำนวนตามการขายสินค้าหรือบริการทางอินเทอร์เน็ต อำเภอและตำบล (ต่อ)

TABLE 9 NUMBER OF ESTABLISHMENTS BY SALES OF GOODS VIA INTERNET, AMPHOE AND TAMBON (Cont'd)

อำเภอ/ตำบล	จำนวน สถานประกอบการ Number of establishments	การขายสินค้าหรือบริการทางอินเทอร์เน็ต		Amphoe/ Tambon
		มี Yes	ไม่มี No	
อำเภอปากเกร็ด	6,326	221	6,105	Amphoe Pak Kret
ตำบลปากเกร็ด	1,177	4	1,173	Tambon Pak Kret
ตำบลบางตลาด	1,347	165	1,182	Tambon Bang Talat
ตำบลบ้านใหม่	1,318	10	1,308	Tambon Ban Mai
ตำบลบางพูด	1,168	11	1,157	Tambon Bang Phut
ตำบลบางตะนอย	64	-	64	Tambon Bang Tanai
ตำบลคลองพระอุดม	94	-	94	Tambon Khlong Phra Udom
ตำบลท่าอิฐ	166	3	163	Tambon Tha It
ตำบลเกาะเกร็ด	124	-	124	Tambon Ko Kret
ตำบลอ้อมเกร็ด	35	-	35	Tambon Om Kret
ตำบลคลองข่อย	195	-	195	Tambon Khlong Khoi
ตำบลบางพลับ	76	13	63	Tambon Bang Phlap
ตำบลคลองเกลือ	562	15	547	Tambon Khlong Kluea

ที่มา : สำนักงานธุรกิจและอุตสาหกรรม พ.ศ. 2555 (ข้อมูลพื้นฐาน) จังหวัด นนทบุรี สำนักงานสถิติแห่งชาติ กระทรวงเทคโนโลยีสารสนเทศและการสื่อสาร

Source : The 2012 Business and Industrial Census (Basic Information), Nonthaburi Province, National Statistical Office, Ministry of Information and Communication Technology.

ตาราง 10 จำนวนสถานประกอบการ จำนวนตามรูปแบบการจัดตั้งตามกฎหมาย และกิจกรรมทางเศรษฐกิจ
TABLE 10 NUMBER OF ESTABLISHMENTS BY FORM OF LEGAL ORGANIZATION AND ECONOMIC ACTIVITY

กิจกรรมทางเศรษฐกิจ	รูปแบบการจัดตั้งตามกฎหมาย Form of legal organization									
	จำนวน สถานประกอบการ Number of establishments	ส่วนบุคคล Individual proprietor	ห้างหุ้นส่วนจำกัด ห้างหุ้นส่วนสามัญ นิติบุคคล Juristic partnership	บริษัทจำกัด บริษัทจำกัด (มหาชน) Company limited, Public company (limited)	ส่วนราชการ รัฐวิสาหกิจ Government, State-enterprises	สหกรณ์ Cooperatives	อื่น ๆ Others	Economic activity		
รวม	26,512	21,908	814	3,770	2	8	10	Total		
การขายส่งและการขายปลีก การซ่อมยานยนต์และจักรยานยนต์	2,504	1,917	121	266	-	-	-	- Wholesale and retail trade; repair of motor vehicles and motorcycles		
การขายส่ง	894	471	82	340	-	1	-	- Wholesale trade		
การขายปลีก	9,562	7,953	208	1,192	2	5	-	2 Retail trade		
ที่พักรวม บริการอาหารและเครื่องดื่ม	3,440	3,194	5	241	-	-	-	- Accommodation, food and beverage service activities		
ข้อมูลข่าวสาร คอมพิวเตอร์ และการสื่อสาร	175	104	3	68	-	-	-	- Information and communication		
กิจกรรมก่อสร้าง	1,717	1,521	27	168	-	1	-	- Real estate activities		
กิจกรรมทางวิชาชีพ วิทยาศาสตร์และเทคโนโลยี	476	296	23	156	-	-	-	1 Professional, scientific and technical activities		
การให้เช่า บริการท่องเที่ยว และการบริการสนับสนุนอื่น ๆ	540	346	26	167	-	1	-	- Administrative and support service activities		
ศิลปะ ความบันเทิงและนันทนาการ	369	351	3	12	-	-	-	3 Arts, entertainment and recreation		
กิจกรรมบริการอื่น ๆ	3,720	3,624	23	73	-	-	-	- Other service activities		
การผลิต	2,877	1,910	207	756	-	-	-	4 Manufacturing		
การจัดการและการบำบัดน้ำเสีย ของเสียและสิ่งปฏิกูล	16	6	4	6	-	-	-	- Sewerage, waste management and remediation activities		
การก่อสร้าง	554	199	69	286	-	-	-	- Construction		
การขนส่งทางบก สถานที่เก็บสินค้า	61	16	13	32	-	-	-	- Land transport and storage		
กิจกรรมด้านโรงพยาบาลเอกชน	7	-	-	7	-	-	-	- Private hospital activities		

ที่มา : สำนักธุรกิจและอุตสาหกรรม พ.ศ. 2555 (ข้อมูลพื้นฐาน) จังหวัด นนทบุรี สำนักงานสถิติแห่งชาติ กระทรวงเทคโนโลยีสารสนเทศและการสื่อสาร

Source : The 2012 Business and Industrial Census (Basic Information), Nonthaburi Province, National Statistical Office, Ministry of Information and Communication Technology.

ตาราง 11 จำนวนสถานประกอบการ จำแนกตามรูปแบบการจัดตั้งทางเศรษฐกิจ และกิจกรรมทางเศรษฐกิจ
 TABLE 11. NUMBER OF ESTABLISHMENTS BY FORM OF ECONOMIC ORGANIZATION AND ECONOMIC ACTIVITY

กิจกรรมทางเศรษฐกิจ	จำนวน สถานประกอบการ Number of establishments	รูปแบบการจัดตั้งทางเศรษฐกิจ Form of economic organization				อื่นๆ Others	Economic activity
		สำนักงานเดี่ยว Single unit	สำนักงานใหญ่ Head office	สำนักงานสาขา Branch			
รวม	26,512	25,136	56	1,312	8	Total	
การขายปลีกและการขายส่ง การซ่อมยานยนต์และจักรยานยนต์	2,304	2,236	6	61	1	Wholesale and retail trade; repair of motor vehicles and motorcycles	
การขายส่ง	894	856	3	33	2	Wholesale trade	
การขายปลีก	9,362	8,585	10	766	1	Retail trade	
ที่พักแรม บริการอาหารและเครื่องดื่ม	3,440	3,215	1	224	-	Accommodation, food and beverage service activities	
ข้อมูลข่าวสาร คอมพิวเตอร์ และการสื่อสาร	175	161	1	13	-	Information and communication	
กิจกรรมอสังหาริมทรัพย์	1,717	1,659	9	49	-	Real estate activities	
กิจกรรมทางวิชาชีพ วิทยาศาสตร์และเทคโนโลยี	476	461	2	12	1	Professional, scientific and technical activities	
การให้เช่า บริการท่องเที่ยว และการบริการสนับสนุนอื่น ๆ	540	503	2	35	-	Administrative and support service activities	
ศิลปะ ความบันเทิงและนันทนาการ	369	363	1	5	-	Arts, entertainment and recreation	
กิจกรรมบริการอื่น ๆ	3,720	3,672	3	45	-	Other service activities	
การผลิต	2,877	2,814	13	48	2	Manufacturing	
การจัดการและการบำบัดน้ำเสีย ของเสียและสิ่งมีมูลค่า	16	15	-	1	-	Sewerage, waste management and remediation activities	
การก่อสร้าง	554	538	4	11	1	Construction	
การขนส่งทางบก สถานที่เก็บสินค้า	61	52	1	8	-	Land transport and storage	
กิจกรรมด้านโรงพยาบาลเอกชน	7	6	-	1	-	Private hospital activities	

ที่มา : สำนักธุรกิจและอุตสาหกรรม พ.ศ. 2555 (ข้อมูลพื้นฐาน) จังหวัด นนทบุรี สำนักงานสถิติแห่งชาติ กระทรวงเทคโนโลยีสารสนเทศและการสื่อสาร
 Source : The 2012 Business and Industrial Census (Basic Information), Nonthaburi Province, National Statistical Office, Ministry of Information and Communication Technology.

ตาราง 12 จำนวนสถานประกอบการ จำนวนตามสัดส่วนของการร่วมลงทุนหรือถือหุ้นของต่างประเทศ และกิจกรรมทางเศรษฐกิจ

TABLE 12 NUMBER OF ESTABLISHMENTS BY PROPORTION OF FOREIGN INVESTMENT OR SHARE HOLDING AND ECONOMIC ACTIVITY

กิจกรรมทางเศรษฐกิจ	จำนวน สถานประกอบการ Number of establishments	ไม่ต่างประเภท ร่วมลงทุนหรือถือหุ้น No foreign's investment or share holding	สัดส่วนของการร่วมลงทุนหรือถือหุ้น			Economic activity	
			< 10%	10 - 50%	> 50%		
รวม	3,770	3,738	32	9	19	4	Total
การขายส่งและการขายปลีก การซ่อมยานยนต์และจักรยานยนต์	266	264	2	-	2	-	Wholesale and retail trade; repair of motor vehicles and motorcycles
การขายส่ง	340	335	5	1	2	2	Wholesale trade
การขายปลีก	1,192	1,187	5	1	3	1	Retail trade
ที่พักแรม บริการอาหารและเครื่องดื่ม	241	241	-	-	-	-	Accommodation, food and beverage service activities
ข้อมูลข่าวสาร คอมพิวเตอร์ และการสื่อสาร	68	66	2	2	-	-	Information and communication
กิจกรรมอสังหาริมทรัพย์	168	168	-	-	-	-	Real estate activities
กิจกรรมทางวิชาชีพ วิทยาศาสตร์และเทคโนโลยี	156	156	-	-	-	-	Professional, scientific and technical activities
การให้เช่า บริการท่องเที่ยว และการบริการสนับสนุนอื่น ๆ	167	162	5	4	1	1	Administrative and support service activities
ศิลปะ ความบันเทิงและนันทนาการ	12	12	-	-	-	-	Arts, entertainment and recreation
กิจกรรมบริการอื่น ๆ	73	73	-	-	-	-	Other service activities
การผลิต	756	747	9	1	8	1	Manufacturing
การจัดการและการบำบัดน้ำเสียและสิ่งปฏิกูล	6	6	-	-	-	-	Waste management and remediation activities
การก่อสร้าง	286	282	4	-	3	1	Construction
การขนส่งทางบก สถานีเก็บสินค้า	32	32	-	-	-	-	Land transport and storage
กิจกรรมด้านโรงพยาบาลเอกชน	7	7	-	-	-	-	Private hospital activities

หมายเหตุ : เฉพาะสถานประกอบการที่รูปแบบการจัดตั้งตามกฎหมายเป็นบริษัทจำกัด และบริษัทจำกัด (มหาชน)

Note : Only establishments which were company limited and public company limited.

ที่มา : สำนักข้อมูลและอุตสาหกรรม พ.ศ. 2555 (ข้อมูลพื้นฐาน) จังหวัด นนทบุรี สำนักงานสถิติแห่งชาติ กระทรวงเทคโนโลยีสารสนเทศและการสื่อสาร

Source : The 2012 Business and Industrial Census (Basic Information), Nonthaburi Province, National Statistical Office, Ministry of Information and Communication Technology

ตาราง 13 จำนวนสถานประกอบการ จำนวนคนของสถานประกอบการ (จำนวนคนทำงาน) และกิจกรรมทางเศรษฐกิจ

TABLE 13 NUMBER OF ESTABLISHMENTS BY SIZE OF ESTABLISHMENT (NUMBER OF PERSONS ENGAGED) AND ECONOMIC ACTIVITY

กิจกรรมทางเศรษฐกิจ	จำนวน สถานประกอบการ Number of establishments	ขนาดของสถานประกอบการ (จำนวนคนทำงาน) Size of establishment (Number of persons engaged)											Economic activity	
		1 - 5	6 - 10	11-15	16 - 20	21 - 25	26 - 30	31 - 50	51 - 100	101 - 200	201 - 500	501 - 1,000		> 1,000
		22,385	2,068	762	316	217	123	274	188	110	40	18		11
รวม	26,512	2,068	762	316	217	123	274	188	110	40	18	11	Total	
การค้าปลีกและการขายปลีก การซ่อมยานยนต์และจักรยานยนต์	2,304	1,909	50	18	18	6	28	8	5	-	1	-	- Wholesale and retail trade; repair of motor vehicles and motorcycles	
การค้าส่ง	894	536	168	38	22	4	25	13	9	1	-	-	- Wholesale trade	
การค้าปลีก	9,362	8,501	509	209	33	11	24	7	9	3	2	1	1 Retail trade	
ที่พักแรม บริการอาหารและเครื่องดื่ม	3,440	2,931	266	107	45	27	17	17	1	2	-	-	- Accommodation, food and beverage service activities	
ข้อมูลข่าวสาร คอมพิวเตอร์ และสื่อสาร	175	126	17	4	3	3	2	4	3	2	-	-	- Information and communication	
กิจกรรมก่อสร้าง	1,717	1,621	59	20	5	2	5	3	-	-	-	-	- Real estate activities	
กิจกรรมทางวิชาชีพ วิทยาศาสตร์และเทคโนโลยี	476	371	58	16	7	4	3	1	2	1	-	-	- Professional, scientific and technical activities	
การให้เช่า บริการท่องเที่ยว และการบริการสนับสนุนอื่น ๆ	540	434	54	4	4	3	7	11	3	1	2	1	1 Administrative and support service activities	
ศิลปะ ความบันเทิงและนันทนาการ	369	336	21	8	1	2	-	1	-	-	-	-	- Arts, entertainment and recreation	
กิจกรรมบริการอื่น ๆ	3,720	3,591	85	9	3	1	6	4	-	-	-	-	- Other service activities	
การผลิต	2,877	1,723	429	162	76	57	114	102	70	25	12	8	8 Manufacturing	
การจัดการและการบำบัดน้ำเสีย ของเสียและสิ่งปฏิกูล	16	10	3	2	-	1	-	-	-	-	-	-	- Sewerage, waste management and remediation activities	
การก่อสร้าง	554	266	124	60	20	12	31	12	5	3	-	1	1 Construction	
การขนส่งทางบก สถานที่เก็บสินค้า	61	30	14	5	4	-	1	1	5	1	-	-	- Land transport and storage	
กิจกรรมด้านโรงพยาบาลเอกชน	7	-	-	-	-	1	-	1	-	1	1	1	- Private hospital activities	

ที่มา : สำนักธุรกิจและอุตสาหกรรม พ.ศ. 2555 (ข้อมูลพื้นฐาน) จังหวัด นนทบุรี สำนักงานสถิติแห่งชาติ กระทรวงเทคโนโลยีสารสนเทศและการสื่อสาร

Source : The 2012 Business and Industrial Census (Basic Information), Nonthaburi Province, National Statistical Office, Ministry of Information and Communication Technology.

ตาราง 13.1 จำนวนสถานประกอบการ จำนวนคนทำงาน และกิจกรรมทางเศรษฐกิจ
TABLE 13.1 NUMBER OF ESTABLISHMENTS BY SIZE OF ESTABLISHMENT (NUMBER OF PERSONS ENGAGED) AND ECONOMIC ACTIVITY

กิจกรรมทางเศรษฐกิจ	ขนาดของสถานประกอบการ (จำนวนคนทำงาน) Size of establishment (Number of persons engaged)											Economic activity	
	จำนวนสถานประกอบการ (จำนวนคนทำงาน) และกิจกรรมทางเศรษฐกิจ												
	1 - 5	6 - 10	11 - 15	16 - 20	21 - 25	26 - 30	31 - 50	51 - 100	101 - 200	201 - 500	501 - 1,000		> 1,000
สถานประกอบการ Number of establishments	22,384	2,068	762	316	217	123	274	189	110	40	18	11	Total
รวม	26,512	2,068	762	316	217	123	274	189	110	40	18	11	
การขายส่งและการขายปลีก การซ่อมยานยนต์และจักรยานยนต์	2,304	261	50	18	18	6	28	8	5	-	1	-	- Wholesale and retail trade; repair of motor vehicles and motorcycles
การขายส่ง	894	536	78	38	22	4	25	13	9	1	-	-	- Wholesale trade
การขายปลีก	9,362	8,501	209	53	33	11	24	7	9	3	2	1	1 Retail trade
ที่พักแรม บริการอาหารและเครื่องดื่ม	3,440	2,931	266	107	45	17	27	17	1	2	-	-	- Accommodation, food and beverage service activities
ข้อมูลข่าวสาร คอมพิวเตอร์ และสื่อสาร	175	126	17	4	3	3	2	4	3	2	-	-	- Information and communication
กิจกรรมอื่นทั้งหมด	1,717	1,621	59	20	5	2	5	3	-	-	-	-	- Real estate activities
กิจกรรมทางวิชาชีพ วิทยาศาสตร์และเทคโนโลยี	476	371	13	16	7	4	3	1	2	1	-	-	- Professional, scientific and technical activities
การให้เช่า บริการท่องเที่ยว และการบริการสนับสนุนอื่น ๆ	540	434	16	4	4	3	7	11	3	1	2	1	1 Administrative and support service activities
ศิลปะ ความบันเทิงและนันทนาการ	369	336	21	8	1	-	-	1	-	-	-	-	- Arts, entertainment and recreation
กิจกรรมบริการอื่น ๆ	3,720	3,591	85	21	9	3	1	6	4	-	-	-	- Other service activities
การผลิต	2,877	1,722	429	99	76	57	114	103	70	25	12	8	8 Manufacturing
การจัดการและการบำบัดน้ำเสีย ของเสียและสิ่งปฏิกูล	16	10	3	2	-	-	-	-	-	-	-	-	- Sewerage, waste management and remediation activities
การก่อสร้าง	554	266	124	60	20	12	31	12	5	3	-	1	1 Construction
การขนส่งทางบก สถานีเก็บสินค้า	61	30	14	5	4	1	1	5	-	1	-	-	- Land transport and storage
กิจกรรมด้านโรงพยาบาลเอกชน	7	-	-	-	1	-	1	-	3	1	1	-	- Private hospital activities

หมายเหตุ : ขนาดของสถานประกอบการอุตสาหกรรมผลิต จัดตามจำนวนคนทำงานปกติ รวมกับลูกจ้าง/แรงงานเช่า

Note : Size of manufacturing establishment was classified by number of persons engaged included leased employees.

ที่มา : สำนักงานธุรกิจและอุตสาหกรรม พ.ศ. 2555 (ข้อมูลพื้นฐาน) จังหวัด นนทบุรี สำนักงานสถิติแห่งชาติ กระทรวงเทคโนโลยีสารสนเทศและการสื่อสาร

Source : The 2012 Business and Industrial Census (Basic Information), Nonthaburi Province, National Statistical Office, Ministry of Information and Communication Technology.

ตาราง 14 จำนวนคนทำงานในสถานประกอบการ จำแนกตามขนาดของสถานประกอบการ (จำนวนคนทำงาน) และกิจกรรมทางเศรษฐกิจ
TABLE 14 NUMBER OF PERSONS ENGAGED IN ESTABLISHMENTS BY SIZE OF ESTABLISHMENT (NUMBER OF PERSONS ENGAGED) AND ECONOMIC ACTIVITY

กิจกรรมทางเศรษฐกิจ	ขนาดของสถานประกอบการ (จำนวนคนทำงาน) Size of establishment (Number of persons engaged)													Economic activity
	จำนวนคนทำงาน													
	1 - 5	6 - 10	11 - 15	16 - 20	21 - 25	26 - 30	31 - 50	51 - 100	101 - 200	201 - 500	501 - 1,000	> 1,000		
รวม	164,343	15,715	9,547	5,738	4,888	3,537	10,578	13,188	15,990	12,808	12,158	15,701	Total	
การขายส่งและการขายปลีก การซ่อมยานยนต์และจักรยานยนต์	11,322	4,989	1,897	640	331	404	1,057	595	591	-	643	-	Wholesale and retail trade; repair of motor vehicles and motorcycles	
การขายส่ง	8,508	1,550	1,276	975	699	490	120	992	1,371	284	-	-	Wholesale trade	
การขายปลีก	29,708	15,091	3,923	2,570	939	746	309	955	477	773	1,600	1,100	Retail trade	
ที่พักรวม บริการอาหารและเครื่องดื่ม	14,539	6,024	2,036	1,370	835	608	484	943	1,212	121	906	-	Accommodation, food and beverage service activities	
ข้อมูลข่าวสาร คอมพิวเตอร์ และการสื่อสาร	2,170	270	135	130	78	69	86	75	264	420	643	-	Information and communication	
กิจกรรมอสังหาริมทรัพย์	4,015	2,676	460	256	88	46	60	211	218	-	-	-	Real estate activities	
กิจกรรมทางวิชาชีพ วิทยาศาสตร์และเทคโนโลยี	2,876	1,005	427	170	290	161	115	112	80	266	250	-	Professional, scientific and technical activities	
การให้เช่า บริการท่องเที่ยว และการบริการสนับสนุนอื่น ๆ	6,257	985	394	193	71	93	90	279	659	368	305	1,520	Administrative and support service activities	
ศิลปะ ความบันเทิงและนันทนาการ	990	583	153	106	20	-	55	-	73	-	-	-	Arts, entertainment and recreation	
กิจกรรมบริการอื่น ๆ	7,662	6,013	621	267	160	71	26	244	260	-	-	-	Other service activities	
การผลิต	64,585	4,344	3,305	2,019	1,784	1,709	1,642	4,424	7,347	10,494	7,808	7,770	Manufacturing	
การจัดการและการบำบัดน้ำเสีย ของเสียและสิ่งปฏิกูล	114	38	28	25	-	23	-	-	-	-	-	-	Waste management and remediation activities	
การก่อสร้าง	8,836	842	949	759	366	446	346	1,186	887	689	1,004	-	Construction	
การขนส่งทางบก สถานที่เก็บสินค้า	1,119	85	111	67	77	-	29	50	365	-	335	-	Land transport and storage	
กิจกรรมด้านโรงพยาบาลเอกชน	1,642	-	-	-	-	22	-	50	-	445	500	625	Private hospital activities	

ที่มา : สำนักข้อมูลและอุตสาหกรรม พ.ศ. 2555 (ข้อมูลพื้นฐาน) จังหวัด นนทบุรี สำนักงานสถิติแห่งชาติ กระทรวงเทคโนโลยีสารสนเทศและการสื่อสาร

Source : The 2012 Business and Industrial Census (Basic Information), Northaburi Province, National Statistical Office, Ministry of Information and Communication Technology.

ตาราง 14.1 จำนวนคนทำงานในสถานประกอบการ จำแนกตามขนาดของสถานประกอบการ (จำนวนคนทำงาน) และกิจกรรมทางเศรษฐกิจ
 TABLE 14.1 NUMBER OF PERSONS ENGAGED IN ESTABLISHMENTS BY SIZE OF ESTABLISHMENT (NUMBER OF PERSONS ENGAGED) AND ECONOMIC ACTIVITY

กิจกรรมทางเศรษฐกิจ	ขนาดของสถานประกอบการ (จำนวนคนทำงาน) Size of establishment (Number of persons engaged)													Economic activity
	จำนวนคนทำงาน (Number of persons engaged)													
	1 - 5	6 - 10	11 - 15	16 - 20	21 - 25	26 - 30	31 - 50	51 - 100	101 - 200	201 - 500	501 - 1,000	> 1,000	Total	
รวม	164,430	15,715	9,547	5,738	4,888	3,537	10,578	13,277	15,990	12,808	12,158	15,701	15,701	
การขายส่งและการขายปลีก การซ่อมยานยนต์และจักรยานยนต์	11,322	1,897	640	331	404	175	1,057	595	591	-	643	-	-	Wholesale and retail trade; repair of motor vehicles and motorcycles
การขายส่ง	8,508	1,550	975	699	490	120	992	751	1,371	284	-	-	-	Wholesale trade
การขายปลีก	29,708	15,091	3,923	2,570	939	746	309	955	1,225	773	1,600	1,100	1,100	Retail trade
ที่พักแรม บริการอาหารและเครื่องดื่ม	14,539	6,024	2,036	1,370	835	608	484	943	1,212	906	-	-	-	Accommodation, food and beverage service activities
ข้อมูลข่าวสาร คอมพิวเตอร์ และสื่อสาร	2,170	270	135	130	78	69	86	75	264	643	-	-	-	Information and communication
กิจกรรมอสังหาริมทรัพย์	4,015	2,676	460	256	88	46	60	211	218	-	-	-	-	Real estate activities
กิจกรรมทางวิชาชีพ วิทยาศาสตร์และเทคโนโลยี	2,876	1,005	427	170	290	161	115	112	80	250	-	-	-	Professional, scientific and technical activities
การให้เช่า บริการของเช่า และการบริการสนับสนุนอื่น ๆ	6,257	985	394	193	71	93	90	279	659	305	1,520	1,300	1,300	Administrative and support service activities
ศิลปะ ความบันเทิงและนันทนาการ	990	583	153	106	20	-	55	-	73	-	-	-	-	Arts, entertainment and recreation
กิจกรรมบริการอื่น ๆ	7,662	6,013	621	267	160	71	26	244	260	-	-	-	-	Other service activities
การผลิต	64,672	4,342	3,305	2,019	1,784	1,709	1,642	4,424	7,436	7,808	7,770	11,939	11,939	Manufacturing
การจัดการและการบำบัดน้ำเสีย ของเสียและสิ่งปฏิกูล	114	38	28	25	-	23	-	-	-	-	-	-	-	Sewerage, waste management and remediation activities
การก่อสร้าง	8,836	842	949	759	366	446	346	1,186	887	1,004	-	1,362	1,362	Construction
การขนส่งทางบก สถานที่เก็บสินค้า	1,119	85	111	67	77	-	29	50	365	-	-	-	-	Land transport and storage
กิจกรรมด้านโรงพยาบาลเอกชน	1,642	-	-	-	-	22	-	50	-	500	625	-	-	Private hospital activities

หมายเหตุ : ขนาดของสถานประกอบการอุตสาหกรรมผลิต จำแนกตามจำนวนคนทำงานปกติ รวมกับลูกจ้าง/แรงงานเช่า

Note : Size of manufacturing establishment was classified by number of persons engaged included leased employees.

ที่มา : สำมะโนธุรกิจและอุตสาหกรรม พ.ศ. 2555 (ข้อมูลพื้นฐาน) จังหวัด นนทบุรี สำนักงานสถิติแห่งชาติ กระทรวงเทคโนโลยีสารสนเทศและการสื่อสาร

Source : The 2012 Business and Industrial Census (Basic Information), Nonthaburi Province, National Statistical Office, Ministry of Information and Communication Technology

ตาราง 15 จำนวนสถานประกอบการ จำแนกตามขนาดของสถานประกอบการ (จำนวนลูกจ้าง) และกิจกรรมทางเศรษฐกิจ

TABLE 15 NUMBER OF ESTABLISHMENTS BY SIZE OF ESTABLISHMENT (NUMBER OF EMPLOYEES) AND ECONOMIC ACTIVITY

กิจกรรมทางเศรษฐกิจ	ขนาดของสถานประกอบการ (จำนวนลูกจ้าง) Size of establishment (Number of employees)													Economic activity	
	จำนวน สถานประกอบการ Number of establishments	No													
		1 - 5	6 - 10	11 - 15	16 - 20	21 - 25	26 - 30	31 - 50	51 - 100	101 - 200	201 - 500	501 - 1,000	> 1,000		
รวม	26,512	8,641	1,648	623	313	184	141	250	184	108	40	18	11	14,351	Total
การขายส่งและการขายปลีก การซ่อมยานยนต์และจักรยานยนต์	2,304	1,347	173	37	20	14	9	24	8	5	-	1	-	666	Wholesale and retail trade; repair of motor vehicles and motorcycles
การขายส่ง	894	404	143	65	42	18	5	24	13	9	1	-	-	170	Wholesale trade
การขายปลีก	9,362	2,260	434	178	49	29	11	23	6	9	3	2	1	6,357	Retail trade
ที่พักแรม บริการอาหารและเครื่องดื่ม	3,440	1,041	200	83	46	19	22	23	16	1	2	-	-	1,987	Accommodation, food and beverage service activities
ข้อมูลข่าวสาร คอมพิวเตอร์ และกิจการสื่อสาร	175	58	17	11	4	4	2	2	4	3	2	-	-	68	Information and communication
กิจกรรมอสังหาริมทรัพย์	1,717	559	53	16	4	2	2	5	3	-	-	-	-	1,073	Real estate activities
กิจกรรมทางวิชาชีพ วิทยาศาสตร์และเทคนิค	476	245	50	13	15	7	4	3	1	2	1	-	-	135	Professional, scientific and technical activities
การให้เช่า บริการท่องเที่ยว และการบริการสนับสนุนอื่น ๆ	540	243	43	9	3	4	5	7	10	2	1	2	1	210	Administrative and support service activities
ศิลปะ ความบันเทิงและนันทนาการ	369	115	15	6	1	1	1	-	1	-	-	-	-	229	Arts, entertainment and recreation
กิจกรรมบริการอื่น ๆ	3,720	1,073	55	18	7	3	1	3	4	-	-	-	-	2,556	Other service activities
การผลิต	2,877	1,022	337	132	95	65	65	104	101	69	25	12	8	842	Manufacturing
การจัดการและการบำบัดน้ำเสีย ของเสียและสิ่งปฏิกูล	16	8	3	2	-	1	-	-	-	-	-	-	-	2	Sewage, waste management and remediation activities
การก่อสร้าง	554	242	115	48	23	16	13	30	12	5	3	-	1	46	Construction
การขนส่งทางบก สถานที่เก็บสินค้า	61	24	10	5	4	-	1	1	5	-	1	-	-	10	Land transport and storage
กิจกรรมด้านโรงพยาบาลเอกชน	7	-	-	-	-	1	-	1	-	3	1	1	-	-	Private hospital activities

ที่มา : สำนักธุรกิจและอุตสาหกรรม พ.ศ. 2555 (ข้อมูลพื้นฐาน) จังหวัด นนทบุรี สำนักงานสถิติแห่งชาติ กระทรวงเทคโนโลยีสารสนเทศและการสื่อสาร

Source : The 2012 Business and Industrial Census (Basic Information), Nonthaburi Province, National Statistical Office, Ministry of Information and Communication Technology.

ตาราง 15.1 จำนวนสถานประกอบการ จำแนกตามขนาดของสถานประกอบการ (จำนวนลูกจ้าง) และกิจกรรมทางเศรษฐกิจ
TABLE 15.1 NUMBER OF ESTABLISHMENTS BY SIZE OF ESTABLISHMENT (NUMBER OF EMPLOYEES) AND ECONOMIC ACTIVITY

กิจกรรมทางเศรษฐกิจ	จำนวน สถานประกอบการ Number of establishments	ขนาดของสถานประกอบการ (จำนวนลูกจ้าง) Size of establishment (Number of employees)											รวม Total	Economic activity		
		ไม่มี No														
		1 - 5	6 - 10	11 - 15	16 - 20	21 - 25	26 - 30	31 - 50	51 - 100	101 - 200	201 - 500	501 - 1,000			> 1,000	
การขนส่งและพาณิชยกรรม การซ่อมยานยนต์และจักรยานยนต์	2,304	1,347	173	37	20	14	9	24	8	5	1	-	-	666	Wholesale and retail trade; repair of motor vehicles and motorcycles	
การขายส่ง	894	404	143	65	42	18	5	24	13	9	-	-	-	170	Wholesale trade	
การขายปลีก	9,362	2,260	434	178	49	29	11	23	6	9	3	2	1	6,357	Retail trade	
ที่พักแรม บริการอาหารและเครื่องดื่ม	3,440	1,041	200	83	46	19	22	23	16	1	2	-	-	1,987	Accommodation, food and beverage service activities	
ข้อมูลข่าวสาร คอมพิวเตอร์ และการสื่อสาร	1,717	58	17	11	4	4	2	2	4	3	2	-	-	68	Information and communication	
กิจกรรมอสังหาริมทรัพย์	476	245	50	13	15	7	4	3	1	2	1	-	-	1,073	Real estate activities	
กิจกรรมทหวิชาชีพ วิทยาศาสตร์และเทคโนโลยี	540	243	43	9	3	4	5	7	10	2	1	2	1	135	Professional, scientific and technical activities	
การให้เช่า บริการท่องเที่ยว และการบริการสนับสนุนอื่น ๆ	369	115	15	6	1	1	1	-	1	-	-	-	-	229	Arts, entertainment and recreation	
ศิลปะ ความบันเทิงและนันทนาการ	3,720	1,073	55	18	7	3	1	3	4	-	-	-	-	2,556	Other service activities	
กิจกรรมบริการอื่น ๆ	2,877	1,021	337	132	95	65	65	104	102	69	25	12	8	842	Manufacturing	
การผลิต	16	8	3	2	-	1	-	-	-	-	-	-	-	2	Sewerage, waste management and remediation activities	
การจัดการและการบำบัดน้ำเสีย ของเสียและสิ่งมีก่อด	554	242	115	48	23	16	13	30	12	5	3	-	1	46	Construction	
การก่อสร้าง	61	24	10	5	4	-	1	1	5	-	1	-	-	10	Land transport and storage	
การขนส่งทางบก สถานที่เก็บสินค้า	7	-	-	-	-	-	1	-	1	-	1	-	-	-	-	Private hospital activities
กิจกรรมด้านโรงพยาบาลเอกชน																

หมายเหตุ : ขนาดของสถานประกอบการอุตสาหกรรมการผลิต จำแนกตามจำนวนคนทำงานปกติ รวมกับลูกจ้างแรงงานเช่า

Note : Size of manufacturing establishment was classified by number of persons engaged included leased employees.

ที่มา : สำนักงานธุรกิจและอุตสาหกรรม พ.ศ. 2555 (ข้อมูลพื้นฐาน) จังหวัด นนทบุรี สำนักงานสถิติแห่งชาติ กระทรวงเทคโนโลยีสารสนเทศและการสื่อสาร

Source : The 2012 Business and Industrial Census (Basic Information), Nonthaburi Province, National Statistical Office, Ministry of Information and Communication Technology.

ตาราง 16 จำนวนลูกจ้างในสถานประกอบการ จำแนกตามขนาดของสถานประกอบการ (จำนวนคนทำงาน) และกิจกรรมทางเศรษฐกิจ
 TABLE 16 NUMBER OF EMPLOYEES IN ESTABLISHMENTS BY SIZE OF ESTABLISHMENT (NUMBER OF PERSONS ENGAGED) AND ECONOMIC ACTIVITY

กิจกรรมทางเศรษฐกิจ	ขนาดของสถานประกอบการ (จำนวนคนทำงาน)											Economic activity		
	จำนวนลูกจ้าง	1 - 5	6 - 10	11 - 15	16 - 20	21 - 25	26 - 30	31 - 50	51 - 100	101 - 200	201 - 500		501 - 1,000	> 1,000
Number of employees	134,802	17,787	14,031	8,964	5,554	4,782	3,514	10,423	13,105	15,980	12,806	12,155	15,701	
รวม														
การขายส่งและการขายปลีก การซ่อมยานยนต์และจักรยานยนต์	8,744	2,730	1,645	601	322	397	174	1,048	593	591	-	643	-	- Wholesale and retail trade; repair of motor vehicles and motorcycles
การขายส่ง	7,741	949	1,174	932	692	484	120	986	749	1,371	284	-	-	- Wholesale trade
การขายปลีก	18,949	4,914	3,610	2,395	920	719	308	909	476	1,225	773	1,600	1,100	Retail trade
ที่พักแรม บริการอาหารและเครื่องดื่ม	9,989	1,940	1,734	1,294	791	586	477	934	1,207	120	906	-	-	- Accommodation, food and beverage service activities
ข้อมูลข่าวสาร คอมพิวเตอร์ และการสื่อสาร	2,039	143	133	130	78	69	84	75	264	420	643	-	-	- Information and communication
กิจกรรมอสังหาริมทรัพย์	2,318	1,035	433	232	85	44	60	211	218	-	-	-	-	- Real estate activities
กิจกรรมทางวิชาชีพ วิทยาศาสตร์และเทคโนโลยี	2,449	613	399	167	286	161	115	112	80	266	250	-	-	- Professional, scientific and technical activities
การให้เช่า บริการท่องเที่ยว และการบริการสนับสนุนอื่น ๆ	5,678	484	349	177	70	93	89	271	654	366	305	1,520	1,300	Administrative and support service activities
ศิลปะ ความบันเทิงและนันทนาการ	557	195	116	99	20	-	54	-	73	-	-	-	-	- Arts, entertainment and recreation
กิจกรรมบริการอื่น ๆ	3,402	1,907	504	241	146	70	25	210	259	-	-	-	-	- Other service activities
การผลิต	61,635	2,190	2,872	1,878	1,709	1,677	1,635	4,389	7,285	10,488	7,806	7,767	11,939	Manufacturing
การจัดการและการบำบัดน้ำเสีย ของเสียและสิ่งปฏิกูล	98	23	28	24	-	23	-	-	-	-	-	-	-	- Sewerage, waste management and remediation activities
การก่อสร้าง	8,480	601	897	729	358	437	344	1,178	882	688	1,004	-	1,362	Construction
การขนส่งทางบก สถานที่เก็บสินค้า	1,081	63	97	65	77	-	29	50	365	-	335	-	-	- Land transport and storage
กิจกรรมด้านโรงพยาบาลเอกชน	1,642	-	-	-	-	22	-	50	-	445	500	625	-	- Private hospital activities

ที่มา : สำนักข้อมูลและอุตสาหกรรม พ.ศ. 2555 (ข้อมูลพื้นฐาน) จังหวัด นนทบุรี สำนักงานสถิติแห่งชาติ กระทรวงเทคโนโลยีสารสนเทศและการสื่อสาร

Source : The 2012 Business and Industrial Census (Basic Information), Northaburi Province, National Statistical Office, Ministry of Information and Communication Technology

ตาราง 16.1 จำนวนลูกจ้างในสถานประกอบการ จำแนกตามขนาดของสถานประกอบการ (จำนวนพนักงาน) และกิจกรรมทางเศรษฐกิจ
TABLE 16.1 NUMBER OF EMPLOYEES IN ESTABLISHMENTS BY SIZE OF ESTABLISHMENT (NUMBER OF PERSONS ENGAGED) AND ECONOMIC ACTIVITY

กิจกรรมทางเศรษฐกิจ	จำนวน ลูกจ้าง Number of employees	ขนาดของสถานประกอบการ (จำนวนคนทำงาน) Size of establishment (Number of persons engaged)										Economic activity		
		1 - 5	6 - 10	11 - 15	16 - 20	21 - 25	26 - 30	31 - 50	51 - 100	101 - 200	201 - 500		501 - 1,000	> 1,000
รวม	134,889	17,786	14,031	8,964	5,554	4,782	3,514	10,423	13,193	15,980	12,806	12,155	15,701	Total
การขายส่งและการขายปลีก การซ่อมยานยนต์และจักรยานยนต์	8,744	2,730	1,645	601	322	397	174	1,048	593	591	-	643	-	Wholesale and retail trade; repair of motor vehicles and motorcycles
การขายส่ง	7,741	949	1,174	932	692	484	120	986	749	1,371	284	-	-	Wholesale trade
การขายปลีก	18,949	4,914	3,610	2,395	920	719	308	909	476	1,225	773	1,600	1,100	Retail trade
ที่พักแรม บริการอาหารและเครื่องดื่ม	9,989	1,940	1,734	1,294	791	586	477	934	1,207	120	906	-	-	Accommodation, food and beverage service activities
ข้อมูลข่าวสาร คอมพิวเตอร์ และการสื่อสาร	2,039	143	133	130	78	69	84	75	264	420	643	-	-	Information and communication
กิจกรรมอสังหาริมทรัพย์	2,318	1,035	433	232	85	44	60	211	218	-	-	-	-	Real estate activities
กิจกรรมทางวิชาชีพ วิทยาศาสตร์และเทคโนโลยี	2,449	613	399	167	286	161	115	112	80	266	250	-	-	Professional, scientific and technical activities
การให้เช่า บริการท่องเที่ยว และการบริการสนับสนุนอื่น ๆ	5,678	484	349	177	70	93	89	271	654	366	305	1,520	1,300	Administrative and support service activities
ศิลปะ ความบันเทิงและนันทนาการ	557	195	116	99	20	-	54	-	73	-	-	-	-	Arts, entertainment and recreation
กิจกรรมบริการอื่น ๆ	3,402	1,907	544	241	146	70	25	210	259	-	-	-	-	Other service activities
การผลิต	61,722	2,189	2,872	1,878	1,709	1,677	1,635	4,389	7,373	10,488	7,806	7,767	11,939	Manufacturing
การจัดการและการบำบัดน้ำเสีย ของเสียและสิ่งปฏิกูล	98	23	28	24	-	23	-	-	-	-	-	-	-	Sewerage, waste management and remediation activities
การก่อสร้าง	8,480	601	897	729	358	437	344	1,178	882	688	1,004	-	1,362	Construction
การขนส่งทางบก สถานที่เก็บสินค้า	1,081	63	97	65	77	-	29	50	365	-	335	-	-	Land transport and storage
กิจกรรมด้านโรงพยาบาลเอกชน	1,642	-	-	-	-	22	-	50	-	445	500	625	-	Private hospital activities

หมายเหตุ : ขนาดของสถานประกอบการอุตสาหกรรมผลิต จำแนกตามจำนวนคนทำงานปกติ รวมลูกจ้าง/แรงงานเข้า

Note : Size of manufacturing establishment was classified by number of persons engaged included leased employees.

ที่มา : สำนักงานธุรกิจและอุตสาหกรรม พ.ศ. 2555 (ข้อมูลพื้นฐาน) จังหวัด นนทบุรี สำนักงานสถิติแห่งชาติ กระทรวงเทคโนโลยีสารสนเทศและการสื่อสาร

Source : The 2012 Business and Industrial Census (Basic Information), Nonthaburi Province, National Statistical Office, Ministry of Information and Communication Technology.

ตาราง 17 จำนวนสถานประกอบการ จำแนกตามการขายสินค้าหรือบริการทางอินเทอร์เน็ต และกิจกรรมทางเศรษฐกิจ

TABLE 17 NUMBER OF ESTABLISHMENTS BY SALES OF GOODS VIA INTERNET AND ECONOMIC ACTIVITY

กิจกรรมทางเศรษฐกิจ	จำนวน สถานประกอบการ Number of establishments	การขายสินค้าหรือบริการทางอินเทอร์เน็ต Sales of goods via internet		Economic activity
		มี Yes	ไม่มี No	
		Total		
รวม	26,512	417	26,095	Total
การขายส่งและการขายปลีก การซ่อมยานยนต์และจักรยายนต์	2,304	25	2,279	Wholesale and retail trade; repair of motor vehicles and motorcycles
การขายส่ง	894	33	861	Wholesale trade
การขายปลีก	9,362	188	9,174	Retail trade
ที่พักแรม บริการอาหารและเครื่องดื่ม	3,440	34	3,406	Accommodation, food and beverage service activities
ข้อมูลข่าวสาร คอมพิวเตอร์ และการสื่อสาร	175	13	162	Information and communication
กิจกรรมอสังหาริมทรัพย์	1,717	11	1,706	Real estate activities
กิจกรรมทางวิชาชีพ วิทยาศาสตร์และเทคโนโลยี	476	10	466	Professional, scientific and technical activities
การให้เช่า บริการท่องเที่ยว และการบริการสนับสนุนอื่น ๆ	540	21	519	Administrative and support service activities
ศิลปะ ความบันเทิงและนันทนาการ	369	3	366	Arts, entertainment and recreation
กิจกรรมบริการอื่น ๆ	3,720	6	3,714	Other service activities
การผลิต	2,877	53	2,824	Manufacturing
การจัดการและการบำบัดน้ำเสีย ของเสียและสิ่งปฏิกูล	16	-	16	Sewerage, waste management and remediation activities
การก่อสร้าง	554	18	536	Construction
การขนส่งทางบก สถานที่เก็บสินค้า	61	2	59	Land transport and storage
กิจกรรมด้านโรงพยาบาลเอกชน	7	-	7	Private hospital activities

ที่มา : สำนักงานธุรกิจและอุตสาหกรรม พ.ศ. 2555 (ข้อมูลพื้นฐาน) จังหวัด นนทบุรี สำนักงานสถิติแห่งชาติ กระทรวงเทคโนโลยีสารสนเทศและการสื่อสาร

Source : The 2012 Business and Industrial Census (Basic Information), Nonthaburi Province, National Statistical Office, Ministry of Information and Communication Technology.

ตาราง 18 จำนวนสถานประกอบการอุตสาหกรรมผลิต จำแนกตามลูกจ้าง/แรงงานเช่า ขนาดของสถานประกอบการ (จำนวนคนทำงาน) อำเภอและตำบล

TABLE 18 NUMBER OF MANUFACTURING ESTABLISHMENTS BY LEASED EMPLOYEES, SIZE OF ESTABLISHMENT (NUMBER OF PERSONS ENGAGED), AMPHOE AND TAMBON

อำเภอ/ตำบล/ ขนาดของสถานประกอบการ	จำนวน สถานประกอบการ Number of establishments	ลูกจ้างเช่า/แรงงานเช่า Leased Employees		การจ้างงาน Employment		รวม Total	ลูกจ้างเช่า Leased Employees	Total
		ไม่มี No	มี Yes	ลูกจ้าง Employees	ลูกจ้างเช่า Leased Employees			
รวม	2,877	2,876	1	61,722	61,635	87	87	Total
อำเภอเมืองนทบุรี	930	929	1	15,920	15,833	87	Amphoe Mueang Nonthaburi	
ตำบลบางเขน	125	124	1	5,809	5,722	87	Tambon Bang Khen	
1-5 คน	79	79	-	135	135	-	1-5 persons	
6-10 คน	16	16	-	111	111	-	6-10 persons	
11-15 คน	5	5	-	63	63	-	11-15 persons	
16-20 คน	1	1	-	15	15	-	16-20 persons	
21-25 คน	2	2	-	50	50	-	21-25 persons	
26-30 คน	1	1	-	28	28	-	26-30 persons	
31-50 คน	5	5	-	209	209	-	31-50 persons	
51-100 คน	3	2	1	265	178	87	51-100 persons	
101-200 คน	8	8	-	1,245	1,245	-	101-200 persons	
201-500 คน	3	3	-	1,088	1,088	-	201-500 persons	
501-1,000 คน	-	-	-	-	-	-	501-1,000 persons	
> 1,000 คน	2	2	-	2,600	2,600	-	> 1,000 persons	

หมายเหตุ : ขนาดของสถานประกอบการอุตสาหกรรมผลิต จำแนกตามจำนวนคนทำงานปกติ รวมกับลูกจ้าง/แรงงานเช่า

Note : Size of manufacturing establishment was classified by number of persons engaged included leased employees.

ที่มา : สำนักนโยบายและอุตสาหกรรม พ.ศ. 2555 (ข้อมูลพื้นฐาน) จังหวัด นนทบุรี สำนักงานสถิติแห่งชาติ กระทรวงเทคโนโลยีสารสนเทศและการสื่อสาร

Source : The 2012 Business and Industrial Census (Basic Information), Nonthaburi Province, National Statistical Office, Ministry of Information and Communication Technology.

ตาราง 18.1 จำนวนสถานประกอบการอุตสาหกรรมผลิต จำแนกตามลูกจ้าง/แรงงานเช่า หมวดย่อยอุตสาหกรรม อำเภอและตำบล

TABLE 18.1 NUMBER OF MANUFACTURING ESTABLISHMENTS BY LEASED EMPLOYEES, DIVISION OF INDUSTRY, AMPHOE AND TAMBON

อำเภอ/ตำบล/ หมวดย่อยอุตสาหกรรม	จำนวน สถานประกอบการ Number of establishments		ลูกจ้างเช่า/แรงงานเช่า Leased Employees		การจ้างงาน Employment		Amphoe/Tambon/ Division of Industry
	ไม่มี No	มี Yes	รวม Total	ลูกจ้าง Employees	ลูกจ้างเช่า Leased Employees	Total	
อำเภอเมืองนนทบุรี	2,877	2,876	1	61,722	87	87	Total
ตำบลบางเขน	930	929	1	15,920	15,833	87	Amphoe Mueang Nonthaburi
10 การผลิตผลิตภัณฑ์อาหาร	125	124	1	5,809	5,722	87	Tambon Bang Khen
11 การผลิตเครื่องดื่ม	6	6	-	27	27	-	- Manufacture of food products
12 การผลิตผลิตภัณฑ์ยาสูบ	1	1	-	11	11	-	- Manufacture of beverages
13 การผลิตสิ่งทอ	-	-	-	-	-	-	- Manufacture of tobacco products
14 การผลิตเสื้อผ้าเครื่องแต่งกาย	3	3	-	4	4	-	- Manufacture of textiles
15 การผลิตเครื่องหนังและผลิตภัณฑ์ที่เกี่ยวข้อง	38	38	-	768	768	-	- Manufacture of wearing apparels
16 การผลิตไม้และผลิตภัณฑ์จากไม้และไม้ก๊อก (ยกเว้นเฟอร์นิเจอร์) *สา	4	4	-	260	260	-	- Manufacture of leather and related products
17 การผลิตกระดาษและผลิตภัณฑ์กระดาษ	3	3	-	23	23	-	- Manufacture of wood and of products of wood and cork (except furniture);
18 การพิมพ์และการผลิตซ้ำสื่อบันทึกข้อมูล	1	1	-	4	4	-	- Manufacture of paper and paper products
19 การผลิตยานยนต์และผลิตภัณฑ์ที่ได้จากการกลั่นปิโตรเลียม	8	7	1	112	25	87	Printing and reproduction of recorded media
20 การผลิตเคมีภัณฑ์และผลิตภัณฑ์เคมี	-	-	-	-	-	-	- Manufacture of coke and refined petroleum products
21 การผลิตเภสัชภัณฑ์ เคมีภัณฑ์ที่ใช้รักษาโรค และผลิตภัณฑ์จากพืชและสัตว์	3	3	-	55	55	-	- Manufacture of chemicals and chemical products
22 การผลิตผลิตภัณฑ์ยางและพลาสติก	5	5	-	2,281	2,281	-	- Manufacture of pharmaceuticals, medicinal chemical and botanical products
23 การผลิตผลิตภัณฑ์อื่น ๆ ที่ทำจากแร่โลหะ	6	6	-	129	129	-	- Manufacture of rubber and plastic products
24 การผลิตโลหะขั้นมูลฐาน	1	1	-	25	25	-	- Manufacture of other non-metallic mineral products
25 การผลิตผลิตภัณฑ์โลหะประดิษฐ์ (ยกเว้นเครื่องจักรและอุปกรณ์)	2	2	-	9	9	-	- Manufacture of basic metals
26 การผลิตผลิตภัณฑ์คอมพิวเตอร์ อิเล็กทรอนิกส์ และอุปกรณ์ที่ใช้ในทาง	24	24	-	284	284	-	- Manufacture of fabricated metal products (excepts machinery and equipment)
27 การผลิตอุปกรณ์ไฟฟ้า	2	2	-	55	55	-	- Manufacture of computers, electronic and optical products
28 การผลิตเครื่องจักรและเครื่องมือ ซึ่งมีได้จัดประเภทไว้ในที่อื่น	-	-	-	-	-	-	- Manufacture of electrical equipment
29 การผลิตยานยนต์ รถพ่วง และรถกึ่งพ่วง	3	3	-	1,211	1,211	-	- Manufacture of machinery and equipment, n.e.c
30 การผลิตอุปกรณ์ขนส่งอื่นๆ	-	-	-	-	-	-	- Manufacture of motor vehicles, trailers and semi-trailers
31 การผลิตเฟอร์นิเจอร์	4	4	-	51	51	-	- Manufacture of other transport equipment
32 การผลิตผลิตภัณฑ์อื่นๆ	9	9	-	496	496	-	- Manufacture of furniture
33 การซ่อมและการติดตั้งเครื่องจักรและอุปกรณ์	2	2	-	4	4	-	- Other manufacturing
							- Repair and installation of machinery and equipment

หมายเหตุ : ขนาดของสถานประกอบการอุตสาหกรรมผลิต จำแนกตามจำนวนคนทำงานปกติ รวมกับลูกจ้าง/แรงงานเช่า

Note : Size of manufacturing establishment was classified by number of persons engaged included leased employees.

ที่มา : สำนักงานธุรกิจและอุตสาหกรรม พ.ศ. 2555 (ข้อมูลพื้นฐาน) จังหวัด นนทบุรี สำนักงานสถิติแห่งชาติ กระทรวงเทคโนโลยีสารสนเทศและการสื่อสาร

Source : The 2012 Business and Industrial Census (Basic Information), Nonthaburi Province, National Statistical Office, Ministry of Information and Communication Technology.

ภาคผนวก

ภาคผนวก

1. แนวคิดและคำนิยาม

1.1 สถานประกอบการ

หมายถึง สถานที่หรือบางส่วนของสถานที่ที่มีที่ตั้งที่แน่นอน และมีการดำเนินกิจกรรมทางเศรษฐกิจ ไม่ว่ากิจกรรมนั้นจะดำเนินงานโดยบุคคลที่เป็นเจ้าของหรือควบคุมกิจการโดยนิติบุคคลก็ตาม

1.2 กิจกรรมทางเศรษฐกิจ

การจัดทำสำมะโนธุรกิจและอุตสาหกรรม พ.ศ. 2555 ได้จัดจำแนกสถานประกอบการตามการดำเนินกิจกรรมทางเศรษฐกิจ ตามการจัดประเภทมาตรฐานอุตสาหกรรมประเทศไทย ปี 2552 (Thailand Standard Industrial Classification: TSIC-2009) ดังนี้

1) การขายส่ง การขายปลีก การซ่อมแซมยานยนต์และจักรยายนต์ ได้แก่

- การดำเนินกิจกรรมทั้งหมด (ยกเว้นการผลิตและการให้เช่า) ที่เกี่ยวข้องกับยานยนต์และจักรยายนต์ รวมถึงรถบรรทุก เช่น การขายส่ง และขายปลีกยานยนต์ รถจักรยานยนต์ทั้งใหม่และที่ใช้แล้ว รวมทั้งการบำรุงรักษาและการซ่อมแซม การขายอะไหล่ และชิ้นส่วนอุปกรณ์สำหรับยานยนต์และจักรยายนต์ การดำเนินกิจการที่เกี่ยวข้องกับตัวแทนขายส่งหรือขายปลีกยานยนต์ รวมถึง การล้าง การขัดเงายานยนต์ อยู่ซ่อมรถยนต์ ฯลฯ

2) การขายส่ง ได้แก่

- การขายส่งที่ดำเนินงานด้วยตนเองหรือทำโดยได้รับค่าตอบแทนหรือตามสัญญาจ้าง (การขายเพื่อค่าคอมมิชชั่น/ค่านายหน้า) ซึ่งเกี่ยวกับการขายส่งภายในประเทศและระหว่างประเทศ (นำเข้า/ส่งออก)

- การขายส่ง คือ การขายต่อ (การขายสินค้าที่ไม่มีการเปลี่ยนแปลงสภาพสินค้า) สินค้าใหม่และที่ใช้แล้วให้แก่ผู้ขายปลีก หรือการค้าแบบธุรกิจสู่ธุรกิจ เช่น ขายให้กับผู้ใช้ในงานอุตสาหกรรม พาณิชยกรรม สถาบัน หรือผู้ใช้งานในวิชาชีพ หรือขายต่อให้กับผู้ขายส่งรายอื่น ๆ หรือบุคคล/บริษัทที่ทำหน้าที่ตัวแทนหรือนายหน้าซื้อขายสินค้า ประเภทของธุรกิจที่สำคัญ ได้แก่ พ่อค้าขายส่งคือ ผู้ขายส่งที่ดำเนินกิจการซื้อและขายสินค้าของตนเอง เช่น พ่อค้าขายส่ง ผู้แทนจำหน่ายสินค้าอุตสาหกรรม ผู้ส่งสินค้าออก ผู้นำเข้าสินค้า และการรวมกลุ่มสหกรณ์เพื่อ ซื้อสินค้า สาขาและสำนักงานขาย (ไม่ใช่ร้านค้าปลีก) ซึ่งมีหน่วยผลิตหรือเหมืองแร่ (ที่แยกตัวออกมาต่างหาก) เป็นผู้ควบคุมดูแล โดยมีวัตถุประสงค์เพื่อการจำหน่ายสินค้า และแทบจะไม่เคยส่งสินค้าเพื่อให้โรงงานหรือแหล่งผลิตส่งสินค้าให้โดยตรง ทั้งนี้รวมถึงนายหน้าซื้อขายสินค้า การขายเพื่อค่านายหน้าและตัวแทนจำหน่าย และกลุ่มผู้ประกอบการ ผู้ซื้อและกลุ่มสหกรณ์ซึ่งดำเนินกิจการเกี่ยวข้องกับการจำหน่ายผลิตภัณฑ์เกษตรออกสู่ตลาด ผู้ขายส่งมักทำการรวบรวมสินค้าในปริมาณมากมาคัดแยกขนาดและ คัดคุณภาพสินค้า นำสินค้ามาจัดแบ่งและทำการบรรจุหีบห่อใหม่เพื่อจำหน่ายต่อ เช่น ร้านขายยาที่ดำเนินกิจกรรมเก็บสินค้า แขนเย็บ จัดส่ง และจัดวางสินค้า ทำการส่งเสริมการขายให้แก่ลูกค้าและออกแบบฉลาก

3) การขายปลีก ได้แก่

- การนำสินค้าใหม่และสินค้าใช้แล้วมาขายต่อให้แก่ประชาชนทั่วไป (สินค้าที่นำมาขาย ไม่มี การเปลี่ยนแปลงสภาพ) เพื่อการบริโภคหรือใช้ประโยชน์ส่วนบุคคลหรือครัวเรือน โดยขายสินค้าผ่านทางช่องทาง การจำหน่ายต่าง ๆ เช่น ร้านค้า ห้างสรรพสินค้า สหกรณ์ผู้บริโภค ฯลฯ

4) ที่พักแรม บริการอาหารและเครื่องดื่ม ได้แก่

- การบริการที่พักแรมชั่วคราว/ระยะสั้นแก่นักเดินทางและนักท่องเที่ยว รวมถึงการบริการที่พักระยะยาวสำหรับนักเรียน/นักศึกษา พนักงาน และบุคคลอื่นที่คล้ายกัน ซึ่งบางแห่งอาจแบ่งให้บริการเฉพาะที่พัก ขณะที่บางแห่งให้บริการทั้งที่พัก อาหาร และ/หรือสิ่งอำนวยความสะดวกเพื่อนันทนาการ เช่นโรงแรม โมเต็ล หอพัก ห้องพักภายในบ้าน เกสต์เฮ้าส์ ที่พักแรมเยาวชน ที่พักชั่วคราว เป็นต้น
- กิจกรรมการขายอาหารและเครื่องดื่ม ที่จัดเตรียมไว้พร้อมที่จะบริโภคได้ทันที ไม่ว่าจะเป็นร้านอาหารทั่วไป ร้านอาหารแบบบริการตนเอง เช่น ภัตตาคาร คาเฟ่ สถานที่บริการขายอาหารกลางวันและร้านขายเครื่องดื่ม เป็นต้น

5) ข้อมูลข่าวสาร คอมพิวเตอร์ และการสื่อสาร ได้แก่

- กิจกรรมการจัดพิมพ์จำหน่ายหรือเผยแพร่หนังสือ โบรชัวร์ ใบปลิว พจนานุกรม สารานุกรม แผนที่โลก แผนที่และแผนภูมิ การจัดพิมพ์จำหน่ายหรือเผยแพร่หนังสือพิมพ์ วารสาร และนิตยสาร นามานุกรม รายชื่อ และที่อยู่ทางไปรษณีย์ของผู้ที่ได้รับข้อมูลข่าวสารหรือโฆษณาเป็นประจำ รวมถึงการจัดทำซอฟต์แวร์สำเร็จรูป
- กิจกรรมการผลิตภาพยนตร์ทั้งที่ฉายและไม่ได้ฉายในโรงภาพยนตร์ ไม่ว่าจะเป็นบันทึกลงบนแผ่นฟิล์ม เทปวีดิทัศน์ หรือดิสก์ เพื่อที่จะนำไปฉายในโรงภาพยนตร์หรือเพื่อออกอากาศทางโทรทัศน์ กิจกรรมสนับสนุน เช่น การลำดับภาพยนตร์ การตัดต่อภาพยนตร์ การพากย์ภาพยนตร์ ฯลฯ การเผยแพร่/จำหน่ายภาพยนตร์ให้แก่อุตสาหกรรมอื่นๆ การฉายภาพยนตร์ รวมถึงการซื้อและขายสิทธิ์การเผยแพร่/จำหน่ายภาพยนตร์
- กิจกรรมการสร้างสรรค์เนื้อหาและการได้มาของสิทธิ์ในการเผยแพร่และการแพร่ภาพกระจายเสียงทางวิทยุ โทรทัศน์ ตามรายการบันเทิง รายการข่าว รายการสนทนา และที่คล้ายกัน การแพร่ภาพกระจายเสียงข้อมูลร่วมกันทั้งทางวิทยุหรือโทรทัศน์ผ่านทางเทคโนโลยีต่างๆ เช่น ทางอากาศ ทางดาวเทียม ทางเครือข่ายเคเบิล หรือทางอินเทอร์เน็ต รวมถึงการผลิตรายการ (ที่มีรูปแบบรายการที่ค่อนข้างจำกัด เช่น รายการข่าว รายการกีฬา รายการเพื่อการศึกษา หรือรายการสำหรับเด็ก) เพื่อให้บุคคลที่สามนำรายการดังกล่าวไปแพร่ภาพกระจายเสียงให้แก่ลูกค้าเฉพาะกลุ่ม ซึ่งเป็นผู้บอกรับเป็นสมาชิกหรือเสียค่าธรรมเนียมเข้าชม
- กิจกรรมโทรคมนาคมและบริการที่เกี่ยวข้อง เช่น การส่งสัญญาณเสียงพูด ข้อมูล ข้อความ เสียง และภาพ ระบบการส่งสัญญาณอาจดำเนินการโดยใช้เทคโนโลยีอย่างใดอย่างหนึ่งหรือหลายอย่างประกอบกัน โดยไม่เกี่ยวข้องกับส่วนของการผลิตข้อมูล
- กิจกรรมการบริการความรู้ความชำนาญทางด้านเทคโนโลยีสารสนเทศ เช่น การเขียน การแก้ไข การทดสอบ การให้ความช่วยเหลือและแก้ไขปัญหาทางด้านซอฟต์แวร์ การวางแผนและการออกแบบระบบคอมพิวเตอร์ ซึ่งประกอบด้วยส่วนของฮาร์ดแวร์ ซอฟต์แวร์ และเทคโนโลยีการสื่อสารรวมเข้าด้วยกัน การจัดการและดำเนินการเกี่ยวกับระบบคอมพิวเตอร์ ณ สถานที่ของลูกค้า และ/หรือ สิ่งอำนวยความสะดวกในการประมวลผลข้อมูล และกิจกรรมด้านวิชาชีพและเทคนิคทางด้านคอมพิวเตอร์อื่นๆ
- กิจกรรมเว็บทำ กิจกรรมการประมวลผลข้อมูล การจัดการและการให้เช่าพื้นที่บนเครื่องแม่ข่าย (web hosting) รวมถึงกิจกรรมอื่นๆ ที่มีวัตถุประสงค์เพื่อการบริหารข้อมูลเป็นหลัก

6) กิจกรรมอสังหาริมทรัพย์ ได้แก่

- การซื้อหรือการขายอสังหาริมทรัพย์ การให้เช่าอสังหาริมทรัพย์ การบริการอสังหาริมทรัพย์ อื่น ๆ เช่น การประเมินราคาอสังหาริมทรัพย์ หรือทำหน้าที่เป็นผู้จัดการดูแลผลประโยชน์ ของคู่สัญญา (escrow)

agent) ด้านอสังหาริมทรัพย์ อาจดำเนินการโดยมีอสังหาริมทรัพย์เป็นของตนเองหรือเช่าจากผู้อื่นก็ได้ และอาจดำเนินการโดยได้รับค่าตอบแทนหรือสัญญาจ้าง รวมถึงการพัฒนาโครงการก่อสร้างของตนเองเพื่อให้เช่าพื้นที่

7) กิจกรรมทางวิชาชีพ วิทยาศาสตร์และเทคโนโลยี ได้แก่

- การให้คำปรึกษาและการเป็นตัวแทนในคดีแพ่ง คดีอาญาหรือข้อพิพาทด้านแรงงาน รวมถึงการเตรียมเอกสารทางกฎหมาย การตรวจสอบบัญชี การเตรียมงบการเงินและการทำบัญชี
- การให้คำปรึกษาและให้ความช่วยเหลือแก่ธุรกิจและองค์กรอื่น ๆ ทางด้านการบริหารจัดการ เช่น การวางแผนกลยุทธ์และองค์กร การวางแผนทางการเงินและการจัดทำงบประมาณ การกำหนดเป้าหมายและนโยบายทางการตลาด การกำหนดนโยบาย การกิจ แผนงานด้านทรัพยากรมนุษย์ การจัดตารางการผลิต และจัดทำแผนควบคุม รวมถึงการควบคุมดูแลและบริหารจัดการหน่วยอื่นๆ ของบริษัทหรือวิสาหกิจเดียวกัน
- การบริการด้านสถาปัตยกรรม วิศวกรรม การจัดทำแบบแปลน การตรวจสอบอาคาร การสำรวจ และการทำแผนที่ รวมถึงการบริการทดสอบทางกายภาพ ทางเคมี และการทดสอบเพื่อการวิเคราะห์ด้านอื่นๆ
- กิจกรรมการวิจัยพื้นฐาน เป็นการศึกษาค้นคว้าในเชิงทฤษฎีหรือเชิงทดลอง การวิจัยประยุกต์ เป็นการศึกษาเพื่อหาความรู้ใหม่ๆ และการทดลองเชิงพัฒนา เป็นการศึกษาอย่างมีระบบ ซึ่งการวิจัยและการพัฒนาเชิงทดลอง มีทางด้านวิทยาศาสตร์ธรรมชาติและวิศวกรรม สังคมศาสตร์และมนุษยศาสตร์
- การสร้างสรรค์งานโฆษณาและการกำหนดรูปแบบงานโฆษณาในนิตยสาร หนังสือพิมพ์ วิทยุ โทรทัศน์ หรือสื่อโฆษณาอื่น ๆ รวมถึงการออกแบบโครงสร้างและสถานที่จัดแสดงโฆษณา
- การให้บริการด้านวิชาชีพ วิทยาศาสตร์ และเทคนิคอื่น ๆ เช่น การตกแต่งภายใน การออกแบบผลิตภัณฑ์ทางอุตสาหกรรม การถ่ายภาพ การแปลเอกสารและล่าม การบริการให้คำปรึกษาด้านสิ่งแวดล้อม ฯลฯ

8) การให้เช่า บริการท่องเที่ยว และการบริการสนับสนุนอื่น ๆ ได้แก่

- การให้เช่ายานยนต์ อุปกรณ์เพื่อการกีฬาและนันทนาการ เครื่องอุปกรณ์การขนส่ง เครื่องจักรและอุปกรณ์อื่น ๆ ของใช้ส่วนบุคคลและของใช้ในครัวเรือน
- กิจกรรมการจ้างงาน ตัวแทนจัดหางาน คัดเลือกนักแสดงภาพยนตร์ โทรทัศน์ และการแสดงอื่น ๆ
- กิจกรรมของตัวแทนธุรกิจท่องเที่ยว การจัดทำเที่ยว การบริการสำรองอื่น ๆ และกิจกรรมมัคคุเทศก์ กิจกรรมการขายตั๋วเข้าชมภาพยนตร์ การแสดงละคร คอนเสิร์ต และการแข่งขันกีฬา
- การบริการระบบรักษาความปลอดภัย บริการยาม และการสืบสวน
- การบริการสนับสนุนทั่วไป เช่น การทำความสะอาดภายในและภายนอกอาคารทุกประเภท เครื่องจักรอุตสาหกรรม รถไฟ รถบัส เครื่องบิน ฯลฯ ตลอดจนการให้บริการดูแลและบำรุงรักษามัคมิทัศน์
- การบริการด้านการบริหาร สนับสนุนการดำเนินงานของสำนักงานและกิจกรรมอื่นๆ ที่สนับสนุนทางธุรกิจ เช่น การจัดประชุมและการสัมมนา การแสดงสินค้า กิจกรรมของตัวแทนจัดเก็บเงิน การบริการข้อมูลเครดิต การบรรจุหีบห่อ กิจกรรมศูนย์บริการลูกค้าทางโทรศัพท์ (call centre) การให้เช่าตู้เก็บเอกสารส่วนตัว (mailbox)

9) ศิลปะ ความบันเทิง และนันทนาการ ได้แก่

- กิจกรรมการสร้างสรรค์ศิลปะ เช่น จิตรกร ช่างปั้น ช่างแกะสลัก ช่างทำพิมพ์ นักเขียน / นักหนังสือพิมพ์อิสระทุกสาขา การแสดงละครเวที คอนเสิร์ต ฯลฯ
- กิจกรรมห้องสมุด กิจกรรมหอบจตหมายเหตุ กิจกรรมพิพิธภัณฑ์ สวนพฤกษชาติและสวนสัตว์ แหล่งโบราณสถาน การอนุรักษ์ทางประวัติศาสตร์ ฯลฯ
- การพนันและการเสี่ยงโชค เช่น การขายลอตเตอรี่/สลากกินแบ่งทุกประเภท
- กิจกรรมด้านการนันทนาการ ความบันเทิง และกีฬา เช่น สนามฟุตบอล สนามเทนนิส สระว่ายน้ำ ฯลฯ

10) กิจกรรมบริการอื่นๆ ได้แก่

- การซ่อมและบำรุงรักษาคอมพิวเตอร์และอุปกรณ์ต่อพ่วง อุปกรณ์สื่อสารโทรคมนาคม ของใช้ส่วนบุคคลและของใช้ในครัวเรือน
- กิจกรรมบริการส่วนบุคคลอื่น ๆ เช่น การบริการซักรีดและซักแห้งผลิตภัณฑ์สิ่งทอ และขนสัตว์ การแต่งผมและการเสริมสวยอื่นๆ การทำศพ และกิจกรรมที่เกี่ยวข้อง เป็นต้น

11) การผลิต ได้แก่

การเปลี่ยนรูปวัตถุให้เป็นผลิตภัณฑ์ชนิดใหม่ด้วยเครื่องจักรกลหรือเคมีภัณฑ์ โดยไม่คำนึงถึงว่างานนั้นทำด้วยเครื่องจักรหรือด้วยมือ หรือทำในโรงงาน โรงซ่อม หรือเคหะสถาน หรือผลิตภัณฑ์นั้นจะนำมาขายส่งหรือขายปลีกก็ตาม การประกอบชิ้นส่วนของผลิตภัณฑ์ที่ผลิตขึ้นนับว่าเป็นการผลิตด้วย

12) การจัดการและการบำบัดน้ำเสีย ของเสียและสิ่งปฏิกูล ได้แก่

- การดำเนินการของระบบท่อระบายของเสียหรือการบำบัดสิ่งปฏิกูล โดยการเก็บกัก การบำบัด และการกำจัดน้ำเสียและสิ่งปฏิกูล
- การเก็บ การบำบัด การจำกัด และการขนย้ายของเสียจากชุมชนหรือจากอุตสาหกรรม รวมถึงการดำเนินการเพื่อนำของเสียกลับมาใช้ใหม่
- การบริการบำบัด เช่น การทำความสะอาดอาคารและสถานที่ พื้นดิน น้ำบนพื้นผิวดินหรือน้ำใต้ดินที่มีสิ่งปนเปื้อน

13) การก่อสร้าง ได้แก่

- กิจกรรมการก่อสร้างทั่วไป และการก่อสร้างเฉพาะทางสำหรับอาคารและงานวิศวกรรมโยธารวมถึงการก่อสร้างใหม่ การซ่อมแซม การต่อเติม และการดัดแปลง และการรื้อทำลายอาคาร การสร้างโดยประกอบชิ้นส่วนอาคารหรือสิ่งก่อสร้างสำเร็จรูป ณ สถานที่ก่อสร้าง และการก่อสร้างอาคารที่มีลักษณะชั่วคราวหรือสิ่งก่อสร้างด้านวิศวกรรมโยธา อุตสาหกรรมการก่อสร้างประกอบด้วยสถานประกอบการที่ดำเนินกิจการดังต่อไปนี้
- การก่อสร้างอาคาร ทั้งที่เป็นที่อยู่อาศัยและไม่ใช่ที่อยู่อาศัย เช่น บ้านเดี่ยว บ้านอยู่อาศัยแบบหลายครอบครัว อาคารสูง การปรับปรุงอาคาร/สิ่งก่อสร้างเพื่ออยู่อาศัย การประกอบอาคารเพื่ออยู่อาศัยสำเร็จรูป ณ สถานที่ก่อสร้าง โรงงาน โรงพยาบาล โรงเรียน โรงแรม ร้านค้า อาคารสำนักงาน ห้างสรรพสินค้า โรงจอดรถ โกดังสินค้า โรงยิม ฯลฯ

- งานวิศวกรรมโยธา เช่น ทางหลวง ถนน สะพาน อุโมงค์ ทางรถไฟ สนามบิน ท่าเรือ และโครงการทางน้ำอื่น ๆ ระบบชลประทาน ระบบระบายน้ำ สิ่งอำนวยความสะดวกทางอุตสาหกรรม ท่อส่งและสายไฟฟ้า สนามกีฬา ซึ่งหมายรวมทั้งการก่อสร้างใหม่ การต่อเติม ดัดแปลง และซ่อมแซมด้วย

- งานก่อสร้างเฉพาะทาง เช่น ส่วนประกอบของอาคารและงานวิศวกรรมโยธาโดยไม่ได้รับผิดชอบโครงการทั้งหมด งานตอกเสาเข็ม งานฐานราก งานโครงสร้าง งานคอนกรีต งานก่ออิฐ งานก่อหิน งานนั่งร้าน งานมุงหลังคา ติดตั้งลิฟต์ บันไดเลื่อน การรื้อถอน การติดตั้งกระจก การฉาบปูน การทาสี ตกแต่งอาคาร การติดตั้งและปูพื้นด้วยวัสดุต่าง ๆ การขัดพื้น ฯลฯ

14) การขนส่งทางบก สถานที่เก็บสินค้า ได้แก่

- การขนส่งผู้โดยสารทางบกอื่น ๆ ที่มีตารางเวลา และที่ไม่มีตารางเวลา รวมถึงการขนส่งสินค้าทางถนน

- การดำเนินการเกี่ยวกับสิ่งอำนวยความสะดวกในการเก็บสินค้าทุกชนิดและสถานที่เก็บสินค้าทุกประเภท เช่น การดำเนินงานของไซโลเก็บธัญพืช สถานที่เก็บสินค้าแช่เย็น แท็งก์เก็บสินค้า สินค้าประเภทเฟอร์นิเจอร์ รถยนต์ ไม้ซุง ก๊าซและน้ำมัน สารเคมี สิ่งทอ อาหารและผลิตภัณฑ์ทางการเกษตร ฯลฯ ทั้งนี้รวมถึงการเก็บสินค้าในเขตการค้าระหว่างประเทศด้วย

15) กิจกรรมด้านโรงพยาบาลเอกชน ได้แก่

- กิจกรรมของโรงพยาบาลทั่วไปและโรงพยาบาลเฉพาะโรค สถานที่พักฟื้นสำหรับผู้ป่วยศุนย์ป้องกันโรค โรงพยาบาลโรคจิต ศุนย์ฟื้นฟู (ที่มีการรักษาทางการแพทย์) สถานพยาบาล

- กิจกรรมที่ให้บริการสำหรับผู้ป่วยในเป็นส่วนใหญ่ และทำการรักษาภายใต้คำแนะนำของแพทย์ ซึ่งประกอบด้วยบริการของคณะแพทย์และผู้ช่วยแพทย์สิ่งอำนวยความสะดวกในห้องปฏิบัติการและทางด้านเทคนิค รวมทั้งการบริการทางด้านรังสีวิทยาและวิสัญญีวิทยา สิ่งอำนวยความสะดวกด้านอาหารและด้านอื่น ๆ ของโรงพยาบาล เช่น การบริการด้านห้องฉุกเฉิน

1.3 รูปแบบการจัดตั้งตามกฎหมาย

1) ส่วนบุคคล หมายถึง สถานที่ประกอบการที่มีเจ้าของเป็นบุคคลธรรมดาคนเดียวหรือหลายคนรวมกัน และให้หมายรวมถึง ห้างหุ้นส่วนสามัญที่ไม่จดทะเบียนเป็นนิติบุคคลด้วย

2) ห้างหุ้นส่วนจำกัด (หจก.) ห้างหุ้นส่วนสามัญนิติบุคคล (หสน.) หมายถึง สถานที่ประกอบการที่ จัดตั้งขึ้นโดยคณะบุคคลตั้งแต่ 2 คนขึ้นไป รวมทุนกันเพื่อประกอบกิจการ และรับผิดชอบร่วมกันโดยจดทะเบียนถูกต้องตามกฎหมาย

3) บริษัทจำกัด บริษัทจำกัด (มหาชน)

- บริษัทจำกัด : (บจก.) หมายถึง สถานที่ประกอบการที่จัดตั้งขึ้นโดยผู้ริเริ่มคณะหนึ่ง และได้จดทะเบียนถูกต้องตามกฎหมาย โดยมีผู้ริเริ่มดำเนินการอย่างน้อย 7 คนขึ้นไป

- บริษัทจำกัด (มหาชน) : (บมจ.) หมายถึง สถานที่ประกอบการที่จัดตั้งขึ้นโดยการจดทะเบียนจัดตั้งบริษัท การควบบริษัท หรือการแปรสภาพบริษัท และวัตถุประสงค์ที่จะขายหุ้นต่อประชาชน โดยมีผู้ริเริ่มดำเนินการตั้งแต่ 15 คนขึ้นไป

4) ส่วนราชการ รัฐวิสาหกิจ หมายถึง สถานประกอบการที่รัฐบาลเป็นเจ้าของ หรือมีทุนอยู่ด้วยไม่น้อยกว่าร้อยละ 50 ของทุนทั้งหมด ในที่นี้ให้หมายรวมถึงสถานประกอบการที่ดำเนินการโดยรัฐบาลด้วย

5) สหกรณ์ หมายถึง สถานประกอบการที่จัดตั้งขึ้นในรูปของสหกรณ์ โดยจดทะเบียนถูกต้องตามกฎหมายว่าด้วยสหกรณ์ โดยมีผู้ก่อตั้งไม่น้อยกว่า 10 คน

6) อื่น ๆ หมายถึง สถานประกอบการที่จัดตั้งในรูปแบบอื่น ๆ นอกจากที่กล่าวข้างต้น เช่น มูลนิธิ สโมสร สมาคม กลุ่มแม่บ้าน ชมรมต่างๆ ร้านค้าสาธิต เป็นต้น

1.4 รูปแบบการจัดตั้งทางเศรษฐกิจ

1) สำนักงานแห่งเดียว หมายถึง สถานประกอบการที่ไม่มีหน่วยงานย่อยหรือสาขาอื่นใด และไม่เป็นหน่วยงานย่อยหรือสาขาของสถานประกอบการอื่น

2) สำนักงานใหญ่ หมายถึง สถานประกอบการที่เป็นเจ้าของ และควบคุมกิจการของสถานประกอบการอื่นที่เป็นสำนักงานสาขาหรือหน่วยงานย่อย

3) สำนักงานสาขา หมายถึง สถานประกอบการที่เป็นสาขา หรือหน่วยงานย่อยของสถานประกอบการอื่นที่เป็นสำนักงานใหญ่

4) อื่น ๆ หมายถึง สถานประกอบการที่จัดตั้งในรูปแบบอื่น ๆ นอกจากที่กล่าวข้างต้น

1.5 คนทำงาน

หมายถึง คนที่ทำงานในสถานประกอบการทั้งที่ได้รับเงินเดือนและไม่ได้รับเงินเดือนที่สถานประกอบการมีอยู่ตามปกติ รวมทั้งผู้ที่ปกติทำงานอยู่ในสถานประกอบการแห่งนี้ แต่ในวันดังกล่าวไม่ได้มาทำงาน เนื่องจากเจ็บป่วย ลาหยุด พักผ่อน โดยได้รับค่าจ้าง/เงินเดือน **คนทำงานประกอบด้วย**

1) **คนทำงานทั้งสิ้น** ได้แก่ เจ้าของกิจการ หุ่นส่วน หรือสมาชิกในครอบครัวที่ทำงานให้กับสถานประกอบการ ผู้ที่มาฝึกงาน หรือผู้ปฏิบัติงานในสถานประกอบการซึ่งมีจำนวนชั่วโมงทำงานไม่ต่ำกว่าสัปดาห์ละ 20 ชั่วโมง โดยเจ้าของหรือผู้ประกอบการอาจให้เงิน อาหาร เครื่องนุ่งห่ม หรือช่วยเหลือเกื้อกูลอย่างอื่น ๆ แต่ไม่ต้องรับผิดชอบในเรื่องการจ่ายค่าแรงให้ตามกฎหมาย

2) **ลูกจ้าง** ได้แก่ ผู้ที่ปฏิบัติงานให้กับสถานประกอบการ โดยได้รับเงินเดือนหรือค่าจ้างเป็นประจำตั้งแต่ระดับบริหาร นักวิชาการ เสมียน พนักงานต่าง ๆ เช่น ผู้จัดการ ผู้อำนวยการ ผู้ปฏิบัติงานในห้องทดลอง พนักงานขาย และลูกจ้างที่ทำงานในกรรมวิธีการผลิต เป็นต้น ค่าจ้างที่ได้รับอาจเป็นรายปักษ์ รายสัปดาห์ รายวัน รายชั่วโมง หรือรายชิ้น ก็ได้ นอกจากนี้ยังรวมถึงผู้ที่สถานประกอบการส่งไปประจำที่สถาน-ประกอบการอื่นด้วย เช่น พนักงานรักษาความปลอดภัย คนทำความสะอาด พนักงานขายตามห้างสรรพสินค้า เป็นต้น

3) **ลูกจ้างเช่า/แรงงานเช่า (Leased Employees)** หมายถึง ลูกจ้างที่ส่งตัวมาจากสำนักจัดหางานหรือบริษัทที่ดำเนินธุรกิจด้านการจัดหางานเพื่อมาปฏิบัติงานขบวนการผลิตของสถานประกอบการ ลูกจ้างเช่าจะมีชื่อในบัญชีเงินเดือน และรับค่าจ้างเงินเดือนจากบริษัทจัดหางาน **ไม่ใช่**จากสถานประกอบการผู้ใช้ลูกจ้างนั้น ส่วนสถานประกอบการจะจ่ายเป็นค่าบริการให้บริษัทจัดหางาน ซึ่งลูกจ้างเช่าจะเป็นประโยชน์ สำหรับการวิเคราะห์ผลผลิตภาพแรงงาน

ไม่รวมคนทำงาน ดังต่อไปนี้

(1) ผู้บริหารหรือผู้ถือหุ้นที่ได้รับเบี้ยประชุมเป็นครั้งคราว

- (2) คนทำงานของสถานประกอบการอื่นที่มาปฏิบัติงานประจำที่สถานประกอบการแห่งนี้
- (3) คนทำงานที่รับงานไปทำที่บ้านแล้วนำมาส่งโดยไม่ได้ลงทุนซื้อวัสดุ อุปกรณ์ (แต่ถ้ามีการใช้เครื่องมือส่วนตัวเล็กน้อยได้ เช่น มีด เข็ม ค้าย)
- (4) คนงานที่ทำงานเป็นระยะเวลานาน เช่น ลาไปปรับราชการทหาร
- (5) คนที่สถานประกอบการจ้างมาทำงานเฉพาะอย่างเป็นครั้งคราว เช่น กรรมกรที่จ้างมาขนของ พนักงานเดินตลาดหรือตัวแทนขายที่ไม่มีเงินเดือนประจำ

1.6 การขายสินค้าหรือบริการทางอินเทอร์เน็ต

สถานประกอบการที่มีการขายสินค้าหรือบริการให้ลูกค้าผ่านทางอินเทอร์เน็ต หมายถึง การให้ลูกค้าสั่งซื้อส่งจองสินค้าหรือบริการผ่านทางอินเทอร์เน็ต (ผ่านทางเว็บไซต์หรือทาง E-mail) ส่วนการชำระเงินหรือการจัดส่งของจะทำผ่านช่องทางใดก็ได้

2. วิธีการเก็บรวบรวมข้อมูล

การเก็บรวบรวมข้อมูลใช้วิธีส่งเจ้าหน้าที่ ซึ่งเป็นข้าราชการและลูกจ้างของสำนักงานสถิติแห่งชาติ ออกไปทำการสัมภาษณ์เจ้าของ ผู้ประกอบการหรือผู้ที่ได้รับมอบหมายให้ตอบข้อมูล โดยดำเนินการดังนี้

- 2.1 ขั้นการเก็บรวบรวมข้อมูลพื้นฐาน ระหว่างเดือนมีนาคม – มิถุนายน 2554
- 2.2 ขั้นการเก็บรวบรวมข้อมูลรายละเอียด ระหว่างเดือนเมษายน – กรกฎาคม 2555

3. การประมวลผลข้อมูล

การประมวลผลข้อมูลพื้นฐานทุกขั้นตอน และการจัดทำรายงานผลระดับจังหวัด ดำเนินการที่สำนักงานสถิติจังหวัด โดยสำนักงานสถิติแห่งชาติในส่วนกลางให้การสนับสนุนทางด้านวิชาการ เช่น การจัดทำโปรแกรมสำหรับการบันทึกข้อมูลและประมวลผลข้อมูล และการจัดทำต้นแบบตารางเสนอผลและรายงานผล เป็นต้น สำหรับข้อมูลพื้นฐานระดับภาคและทั่วประเทศรวมทั้งข้อมูลรายละเอียดเกี่ยวกับการดำเนินกิจการของสถานประกอบการทำการประมวลผลและจัดทำรายงานที่สำนักงานสถิติแห่งชาติในส่วนกลาง

4. การนำเสนอผลและจัดทำรายงาน

การจัดทำรายงานผลสำมะโนธุรกิจและอุตสาหกรรม พ.ศ. 2555 (ข้อมูลพื้นฐาน) มีดังนี้

- 4.1 รายงานผลเบื้องต้น จำนวน 7 ฉบับ ประกอบด้วย รายงานผลของกรุงเทพมหานคร ปริมณฑล ภาคกลาง ภาคเหนือ ภาคตะวันออกเฉียงเหนือ ภาคใต้ และทั่วราชอาณาจักร
- 4.2 รายงานฉบับสมบูรณ์ระดับจังหวัด จำนวน 77 ฉบับ (รวมกรุงเทพมหานคร)
- 4.3 รายงานฉบับสมบูรณ์ระดับภาคและทั่วราชอาณาจักร จำนวน 6 ฉบับ ประกอบด้วย รายงานผลของ ปริมณฑล ภาคกลาง ภาคเหนือ ภาคตะวันออกเฉียงเหนือ ภาคใต้ และทั่วราชอาณาจักร

คณะผู้จัดทำ CD - ROM

หน่วยงานเจ้าของเรื่อง

สำนักงานสถิติจังหวัดบึงทาบบุรี
โทร. 0 2580 0749 - 103,105

หน่วยงานผลิตและออกแบบ

กลุ่มบูรณาการข้อมูลสถิติ
สำนักสถิติพยากรณ์
โทร. 0 2141 7494

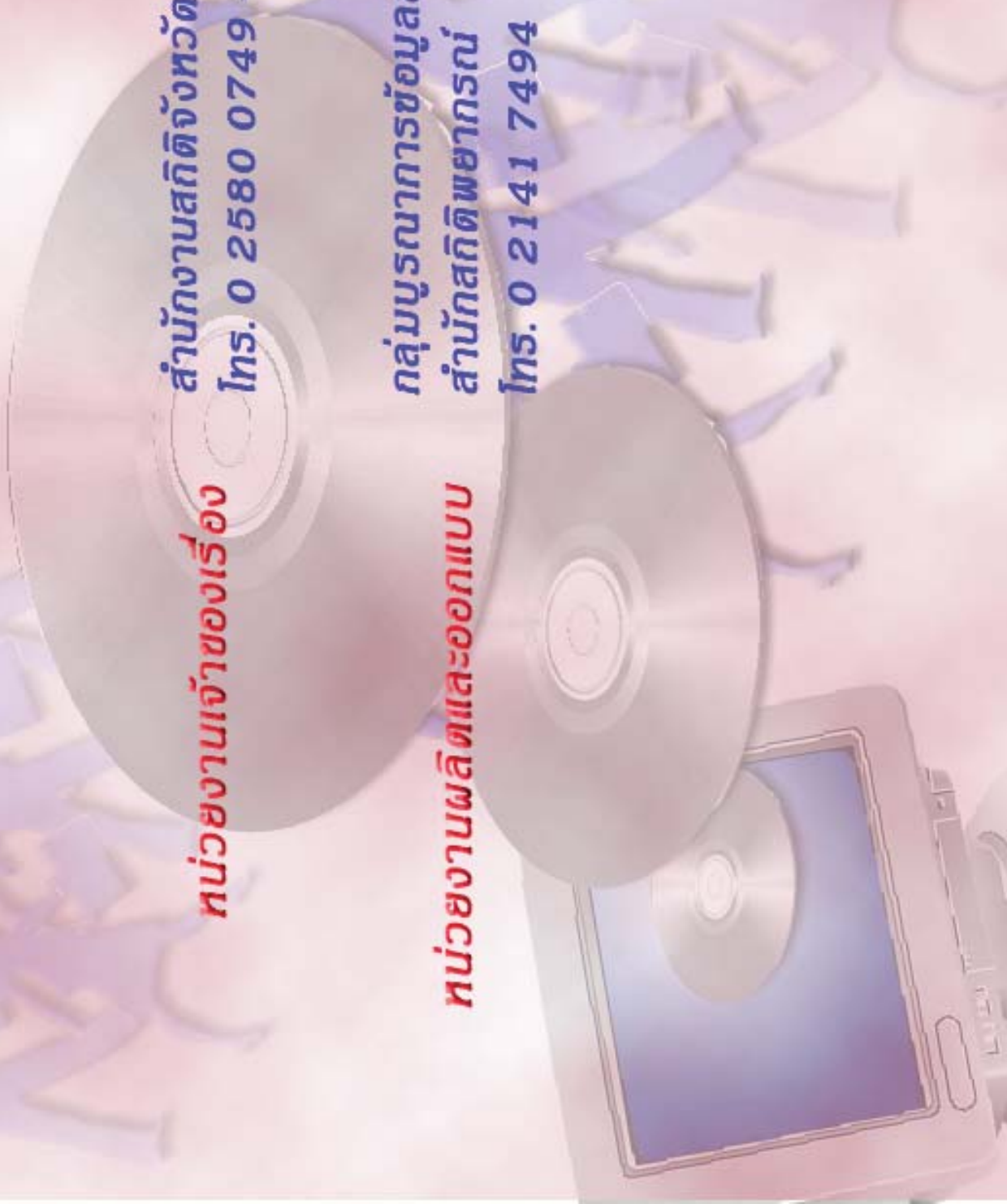

ตารางสถิติในรูปแบบ Format Excel

ตารางสถิติในรูปแบบ Format Excel (ต่อ)

- ตาราง 14.1** จำนวนคนทำงานในสถานประกอบการ จำแนกตามขนาดของสถานประกอบการ (จำนวนคนทำงาน) และกิจกรรมทางเศรษฐกิจ
- ตาราง 15** จำนวนสถานประกอบการ จำแนกตามขนาดของสถานประกอบการ (จำนวนลูกจ้าง) และกิจกรรมทางเศรษฐกิจ
- ตาราง 15.1** จำนวนสถานประกอบการ จำแนกตามขนาดของสถานประกอบการ (จำนวนลูกจ้าง) และกิจกรรมทางเศรษฐกิจ
- ตาราง 16** จำนวนลูกจ้างในสถานประกอบการ จำแนกตามขนาดของสถานประกอบการ (จำนวนคนทำงาน) และกิจกรรมทางเศรษฐกิจ
- ตาราง 16.1** จำนวนลูกจ้างในสถานประกอบการ จำแนกตามขนาดของสถานประกอบการ (จำนวนคนทำงาน) และกิจกรรมทางเศรษฐกิจ
- ตาราง 17** จำนวนสถานประกอบการ จำแนกตามการขายสินค้าหรือบริการทางอินเทอร์เน็ต และกิจกรรมทางเศรษฐกิจ
- ตาราง 18** จำนวนสถานประกอบการอุตสาหกรรมการผลิต จำแนกตามลูกจ้างเช่า/แรงงานเช่า ขนาดของสถานประกอบการ (จำนวนคนทำงาน) อำเภอและตำบล
- ตาราง 18.1** จำนวนสถานประกอบการอุตสาหกรรมการผลิต จำแนกตามลูกจ้างเช่า/แรงงานเช่า หมวดย่อยอุตสาหกรรม อำเภอและตำบล