

สำมะโนธุรกิจและอุตสาหกรรม พ.ศ. 2555

ข้อมูลพื้นฐาน

จังหวัด ฉะเชิงเทรา

THE 2012 BUSINESS AND INDUSTRIAL

CENSUS BASIC INFORMATION

CHACHOENGSARO PROVINCE

คำนำ

บทสรุปสำหรับผู้บริหาร

สารบัญตาราง

บทที่ 1 บทนำ

- * ความเป็นมา
- * ขอบข่ายและคุ้มครอง
- * รายการข้อมูลที่เกี่ยวข้อง
- * วัตถุประสงค์
- * คาบเวลาอ้างอิง
- * ประโยชน์ของข้อมูล

บทที่ 2 ข้อมูลพื้นฐานที่สำคัญของสถานประกอบการ

- * จำนวนสถานประกอบการ
- * กิจกรรมทางเศรษฐกิจ
- * ขนาดของสถานประกอบการ
- * รูปแบบการจัดตั้งตามกฎหมาย
- * รูปแบบการจัดตั้งทางเศรษฐกิจ
- * การมีต่างประเทศร่วมลงทุนหรือถือหุ้น
- * ดบทำงานและลูกจ้าง
- * การขายสินค้าหรือบริการทางอินเทอร์เน็ต

สารบัญตารางสถิติ

ภาคผนวก

คณะผู้จัดทำ CD-ROM

หน่วยงานที่เผยแพร่

ตารางสถิติในรูปแบบ Format Excel

หน่วยงานเจ้าของเรื่อง

สำนักงานสถิติจังหวัดฉะเชิงเทรา
โทรศัพท์ 0 3851 1009
โทรสาร 0 3851 6104
ไปรษณีย์อิเล็กทรอนิกส์ : chchsao@nso.go.th

Division-in-Charge

Chachoengsao Provincial Statistical Office
Tel.: +66 (0) 3851 1009
Fax: +66 (0) 3851 6104
E-mail: chchsao@nso.go.th

หน่วยงานที่เผยแพร่

สำนักสถิติพยากรณ์
สำนักงานสถิติแห่งชาติ
ศูนย์ราชการเฉลิมพระเกียรติ 80 พรรษา
อาคารรัฐประศาสนภักดี
ถนนแจ้งวัฒนะ เขตหลักสี่
กทม. 10210
โทรศัพท์ 0 2142 1234 0 2141 7501
โทรสาร 0 2143 8133
ไปรษณีย์อิเล็กทรอนิกส์ : services@nso.go.th

Distributed by

Statistical Forecasting Bureau,
National Statistical Office
The Government Complex,
Ratthaprasasanabhakti Building,
Chaeng Watthana Rd., Laksi
Bangkok 10210
Tel.: +66 2142 1234 0 2141 7501
Fax: +66 2143 8133
E-mail: services@nso.go.th

ปีที่จัดพิมพ์

2554

Published

2011

คำนำ

เนื่องจากสถานการณ์ทางเศรษฐกิจในปัจจุบัน มีผลทำให้โครงสร้างการดำเนินธุรกิจทางการค้า ธุรกิจทางการบริการ และอุตสาหกรรมการผลิตเปลี่ยนแปลงไปอย่างมาก โดยเฉพาะการผลิตนับเป็นกิจกรรมทางเศรษฐกิจสาขาหนึ่งที่มีบทบาทอย่างมากต่อระบบเศรษฐกิจของประเทศไทย โดยในแต่ละปีมีมูลค่าผลผลิตประมาณ 2 ใน 5 ของผลิตภัณฑ์มวลรวมภายในประเทศ (Gross Domestic Product) และก่อให้เกิดการจ้างงานถึงประมาณ 5.8 ล้านคน ซึ่งจะเห็นได้ว่าโครงสร้างของระบบเศรษฐกิจของประเทศขึ้นอยู่กับอุตสาหกรรมผลิตค่อนข้างมาก ประกอบกับปัจจุบันมีการประกอบธุรกิจทั้งทางด้านการค้า การบริการ และอุตสาหกรรมผลิตใหม่ๆ เกิดขึ้น รวมทั้งการประกอบอุตสาหกรรมขนาดเล็ก และอุตสาหกรรมในครัวเรือน ก็มีบทบาทสำคัญต่อการเจริญเติบโตทางเศรษฐกิจโดยรวมของประเทศเพิ่มขึ้น ดังนั้นข้อมูลสถิติและสารสนเทศ โครงสร้างพื้นฐานเกี่ยวกับการประกอบธุรกิจดังกล่าวจึงมีความสำคัญ และจำเป็นสำหรับภาครัฐและเอกชน สำหรับกำหนดนโยบายและวางแผนพัฒนาด้านเศรษฐกิจและอุตสาหกรรม ทั้งในระดับประเทศ ระดับจังหวัด เพื่อเพิ่มศักยภาพการแข่งขันในเวทีการค้าโลก

สำนักงานสถิติแห่งชาติ เป็นหน่วยงานที่รับผิดชอบในการจัดเก็บรวบรวมข้อมูลทั้งด้านเศรษฐกิจ และสังคมของประเทศ จึงกำหนดให้มีการจัดทำสำมะโนธุรกิจและอุตสาหกรรมขึ้น เพื่อให้ประเทศมีข้อมูลสถิติพื้นฐานที่สำคัญ ซึ่งทุกภาคส่วนสามารถใช้ประโยชน์ในการวางแผนพัฒนาประเทศร่วมกัน ในการจัดทำสำมะโนธุรกิจและอุตสาหกรรมครั้งนี้ ได้ดำเนินการเก็บรวบรวมข้อมูลเป็น 2 ขั้นตอนคือ ขั้นการเก็บรวบรวมข้อมูลพื้นฐานของสถานประกอบการทุกประเภท (ดำเนินการในปี 2554) และขั้นการเก็บรวบรวมข้อมูลรายละเอียดของสถานประกอบการ เฉพาะสถานประกอบการที่ประกอบธุรกิจทางการค้า ธุรกิจทางการบริการ และอุตสาหกรรมการผลิต (ดำเนินการในปี 2555)

รายงานฉบับนี้ เป็นรายงานผลข้อมูลพื้นฐานที่สำคัญของสถานประกอบการเกี่ยวกับขนาด รูปแบบการจัดตั้งตามกฎหมาย รูปแบบการจัดตั้งทางเศรษฐกิจ การร่วมลงทุนหรือถือหุ้นจากต่างประเทศ จำนวนคนทำงาน และลูกจ้างของสถานประกอบการ ที่ประกอบกิจกรรมเกี่ยวกับธุรกิจทางการค้า ธุรกิจทางการบริการ การผลิต การก่อสร้าง การขนส่งทางบกและสถานที่เก็บสินค้า กิจกรรมด้านข้อมูลข่าวสาร และการสื่อสาร และโรงพยาบาลเอกชน ที่ตั้งอยู่ใน **จังหวัดฉะเชิงเทรา**

สำนักงานสถิติแห่งชาติ ใคร่ขอขอบคุณผู้ประกอบการและผู้เกี่ยวข้องทุกฝ่ายที่ได้ให้ความร่วมมือในการให้ข้อมูล ซึ่งเป็นผลให้ทุกภาคส่วนไม่ว่าภาครัฐ เอกชน นักวิชาการ/นักวิจัย และประชาชน ได้มีข้อมูลสำหรับใช้ในการวางแผนพัฒนาประเทศและพัฒนาธุรกิจและอุตสาหกรรมที่เกี่ยวข้องต่อไป

บทสรุปสำหรับผู้บริหาร

ในปัจจุบันโครงสร้างการดำเนินธุรกิจทางการค้า ธุรกิจทางการบริการ และอุตสาหกรรมการผลิตเปลี่ยนแปลงอย่างรวดเร็ว มีธุรกิจทั้งทางด้านการค้า การบริการ และอุตสาหกรรมผลิตใหม่ๆ เกิดขึ้น รวมทั้งการประกอบอุตสาหกรรมขนาดเล็ก และอุตสาหกรรมในครัวเรือน ก็มีบทบาทสำคัญต่อการเจริญเติบโตทางเศรษฐกิจโดยรวมของประเทศเพิ่มขึ้น ดังนั้นข้อมูลสถิติและสารสนเทศโครงสร้างพื้นฐานเกี่ยวกับการประกอบธุรกิจดังกล่าว จึงมีความสำคัญและจำเป็นสำหรับภาครัฐและเอกชนใช้ในการกำหนดนโยบายและวางแผนพัฒนาด้านเศรษฐกิจและอุตสาหกรรมทั้งในระดับประเทศ และระดับจังหวัด เพื่อเพิ่มศักยภาพการแข่งขันในเวทีการค้าโลก สำนักงานสถิติแห่งชาติและหน่วยงานหลักด้านเศรษฐกิจของประเทศ ได้แก่ สำนักงานเศรษฐกิจอุตสาหกรรม สำนักงานคณะกรรมการพัฒนาการเศรษฐกิจและสังคมแห่งชาติ ธนาคารแห่งประเทศไทย และกระทรวงพาณิชย์ เห็นควรให้มีการจัดทำสำมะโน เพื่อให้ประเทศมีข้อมูลสถิติพื้นฐานที่สำคัญ ซึ่งทุกภาคส่วนสามารถใช้ประโยชน์ในการวางแผนพัฒนาประเทศร่วมกัน

สำนักงานสถิติแห่งชาติ ได้จัดทำสำมะโนธุรกิจทางการค้าและธุรกิจทางการบริการ มาแล้ว 3 ครั้ง ในปี 2509 2531 และ 2545 และจัดทำสำมะโนอุตสาหกรรม มาแล้ว 3 ครั้งเช่นกัน ในปี 2507 2540 และ 2550 ในปี 2555 ครบรอบ 10 ปี การทำสำมะโนธุรกิจทางการค้าและธุรกิจทางการบริการ และครบรอบ 5 ปี การทำสำมะโนอุตสาหกรรม สำนักงานสถิติแห่งชาติจึงได้บูรณาการการจัดทำสำมะโนดังกล่าวไปพร้อมกันภายใต้ชื่อ “โครงการสำมะโนธุรกิจและอุตสาหกรรม พ.ศ. 2555”

ในการจัดทำสำมะโนธุรกิจและอุตสาหกรรมครั้งนี้ ได้ดำเนินการเก็บรวบรวมข้อมูลเป็น 2 ขั้นตอน คือ ขั้นการเก็บรวบรวมข้อมูลพื้นฐานของสถานประกอบการทุกประเภท และขั้นการเก็บรวบรวมข้อมูลรายละเอียดของสถานประกอบการเฉพาะสถานประกอบการที่ประกอบธุรกิจทางการค้า ธุรกิจ

ทางการบริการ และอุตสาหกรรมการผลิต

สำหรับข้อมูลที่น่าเสนอในรายงานฉบับนี้เป็นผลการเก็บรวบรวมข้อมูลพื้นฐานของสถานประกอบการ ซึ่งดำเนินการเก็บรวบรวมข้อมูลระหว่างเดือนมีนาคม - มิถุนายน พ.ศ. 2554 ข้อมูลที่น่าเสนอเป็นข้อมูลพื้นฐานของสถานประกอบการที่มีคนทำงานตั้งแต่ 1 คนขึ้นไป ที่ประกอบกิจกรรมทางเศรษฐกิจ ตามการจัดประเภทมาตรฐานอุตสาหกรรมประเทศไทย ปี 2552 (Thailand Standard Classification : TSIC-2009) ได้แก่ ธุรกิจทางการค้า ธุรกิจทางการบริการ การผลิต การก่อสร้าง การขนส่งทางบกและสถานที่เก็บสินค้า กิจกรรมด้านข้อมูลข่าวสารและการสื่อสาร และกิจกรรมด้านโรงพยาบาลเอกชน ที่ตั้งอยู่ในจังหวัดฉะเชิงเทรา สรุปได้ดังนี้

1.จำนวนสถานประกอบการ ในจังหวัดฉะเชิงเทรา พบว่า มีจำนวนทั้งสิ้น 17,894 แห่ง ส่วนใหญ่หรือประมาณร้อยละ 26.1 เป็นสถานประกอบการที่ตั้งอยู่ในอำเภอเมืองฉะเชิงเทรา รองลงมาเป็นสถานประกอบการที่ตั้งอยู่ในอำเภอบางปะกง ร้อยละ 17.1 อำเภอบางละมุง ร้อยละ 12.9 อำเภอบางน้ำเปรี้ยว ร้อยละ 9.4 สำหรับอำเภอที่มีสถานประกอบการตั้งอยู่ในสัดส่วนใกล้เคียงกัน คือ อำเภอสนามชัยเขต อำเภอแปลงยาว อำเภอบางคล้า และอำเภอบ้านโพธิ์ ประมาณร้อยละ 7.9 7.4 6.9 และ 6.5 ตามลำดับ ส่วนสถานประกอบการที่ตั้งอยู่ในอำเภอราชสาส์นมีสัดส่วนต่ำที่สุด คือ ประมาณร้อยละ 0.8

เมื่อพิจารณาตามกิจกรรมทางเศรษฐกิจ พบว่า ส่วนใหญ่ร้อยละ 43.7 เป็นสถานประกอบการที่ดำเนินกิจการเกี่ยวกับการขายปลีก รองลงมาประมาณร้อยละ 14.1 เป็นสถานประกอบการที่ดำเนินกิจกรรมที่พักรวมบริการอาหารและเครื่องดื่ม ร้อยละ 10.5 ดำเนินกิจกรรมการผลิต ร้อยละ 9.0 ดำเนินกิจกรรมการขายส่งและการขายปลีก การซ่อมแซมยานยนต์ และจักรยานยนต์ ร้อยละ 8.5 ดำเนินกิจกรรมบริการอื่นๆ ร้อยละ 5.2 ดำเนินกิจกรรมอสังหาริมทรัพย์ สำหรับสถานประกอบการที่ดำเนินกิจกรรมทางเศรษฐกิจประเภทอื่นๆนอกจากที่กล่าวมาข้างต้น มีประมาณร้อยละ 9.0

**แผนภูมิ ก ร้อยละของสถานประกอบการ จำแนกตาม
กิจกรรมทางเศรษฐกิจ**

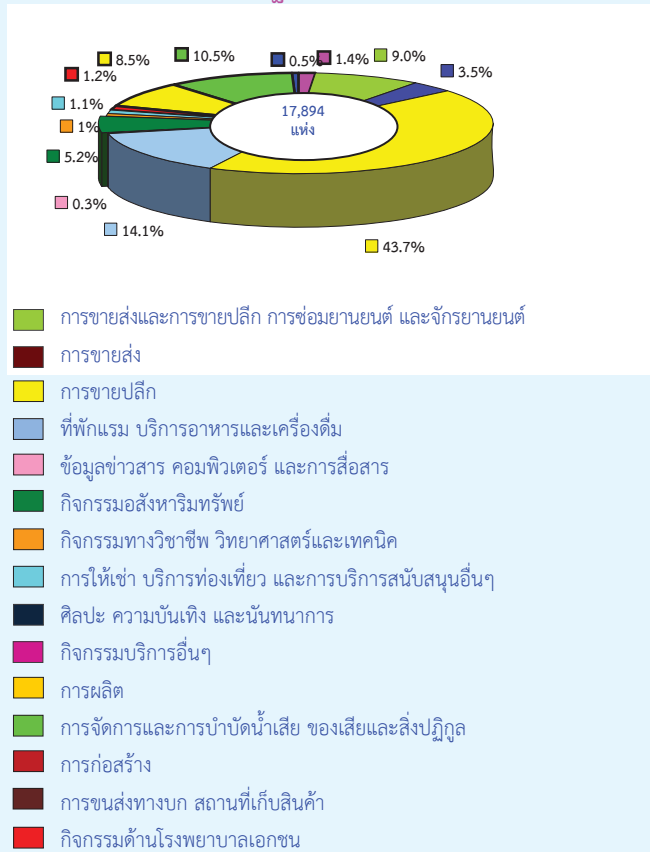

2. ขนาดของสถานประกอบการ พิจารณาจากจำนวน
คนทำงาน พบว่า ส่วนใหญ่เป็นสถานประกอบการ
ขนาดเล็กที่มีคนทำงาน 1 – 15 คน ประมาณร้อยละ
95.6 สถานประกอบการที่มีคนทำงาน 51-200 คน
มีสัดส่วนประมาณร้อยละ 1.4 สำหรับสถานประกอบการ
ที่มีคนทำงานมากกว่า 200 คน และ 31 – 50 คน
มีสัดส่วนประมาณร้อยละ 0.9 และ 0.8 ตามลำดับและ
สถานประกอบการที่มีคนทำงาน 16 – 25 คน และ
26 – 30 คน มีสัดส่วนประมาณร้อยละ 1.0 และ 0.3

**แผนภูมิ ข จำนวนสถานประกอบการ จำแนกตาม
ขนาดของสถานประกอบการ (จำนวนคนทำงาน)**

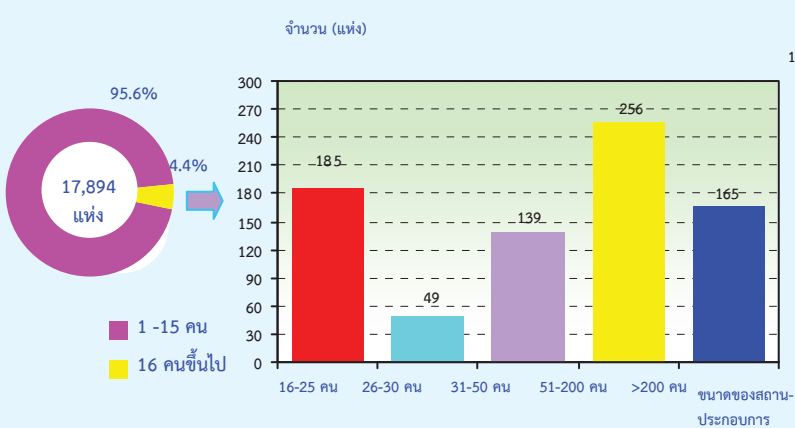

3. รูปแบบการจัดตั้งตามกฎหมาย พบว่า ส่วนใหญ่
ร้อยละ 93.4 มีรูปแบบเป็นส่วนบุคคล สถานประกอบการ
ที่มีรูปแบบเป็นบริษัทจำกัด บริษัทจำกัด(มหาชน) และ
ห้างหุ้นส่วนสามัญนิติบุคคล ห้างหุ้นส่วนจำกัด
มีประมาณร้อยละ 5.4 และ 1.0 ตามลำดับ ที่เหลืออีก
ประมาณร้อยละ 0.2 เป็นสถานประกอบการที่มีรูปแบบ
เป็นส่วนราชการ รัฐวิสาหกิจ สหกรณ์และอื่นๆ

**แผนภูมิ ค ร้อยละของสถานประกอบการ จำแนกตาม
รูปแบบการจัดตั้งตามกฎหมาย**

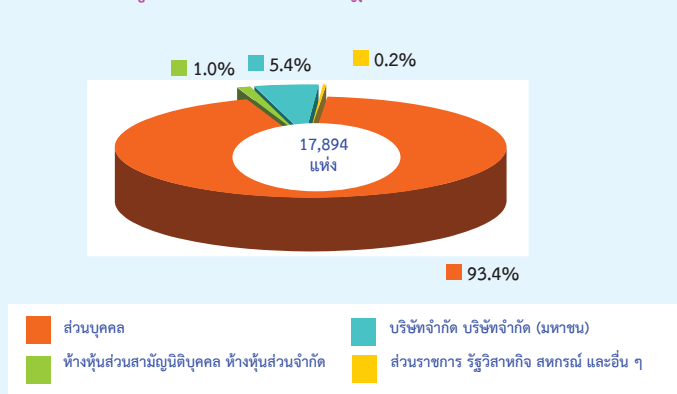

4. รูปแบบการจัดตั้งทางเศรษฐกิจ พบว่า ส่วนใหญ่เป็น
สำนักงานแห่งเดียวประมาณร้อยละ 97.5 ที่เป็น
สำนักงานสาขาและสำนักงานใหญ่มีสัดส่วนเพียงเล็กน้อย
ประมาณร้อยละ 2.3 และ 0.2 ตามลำดับ

**แผนภูมิ ง ร้อยละของสถานประกอบการ จำแนกตาม
รูปแบบการจัดตั้งทางเศรษฐกิจ**

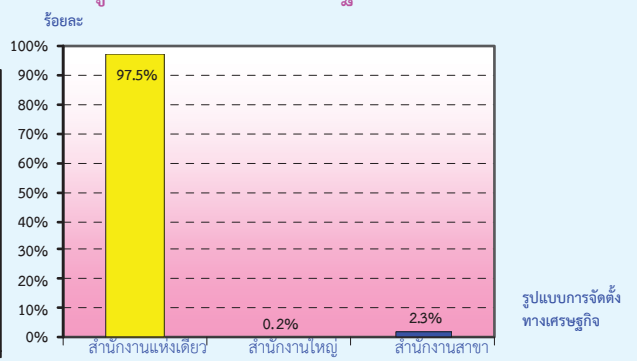

5. การมีต่างประเทศร่วมลงทุนหรือถือหุ้น พบว่าสถานประกอบการที่มีรูปแบบการจัดตั้งตามกฎหมายเป็นบริษัทจำกัด บริษัทจำกัด (มหาชน) ซึ่งมีประมาณ 973 แห่งนั้นส่วนใหญ่ไม่มีการลงทุนจากต่างประเทศและประมาณร้อยละ 1.3 ที่มีต่างประเทศร่วมลงทุนหรือถือหุ้นในกิจการ ในจำนวนนี้ร้อยละ 77.0 มีต่างประเทศร่วมลงทุนโดยถือหุ้น 10 – 50% ที่มีต่างประเทศร่วมลงทุนโดยถือหุ้นมากกว่า 50% มีประมาณร้อยละ 15.4 ส่วนที่มีต่างประเทศร่วมลงทุนโดยถือหุ้นน้อยกว่า 10% มีเพียงร้อยละ 7.6

แผนภูมิ จ ร้อยละของสถานประกอบการ จำแนกตามการมีต่างประเทศร่วมลงทุนหรือถือหุ้น

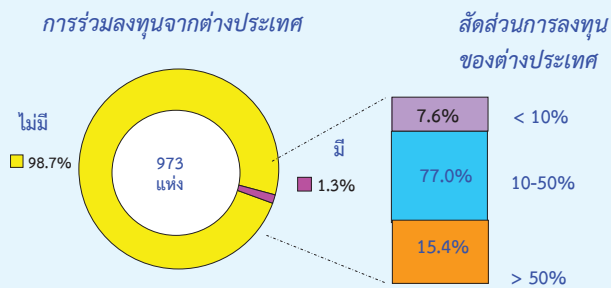

6. จำนวนคนทำงานและลูกจ้างในสถานประกอบการที่ตั้งอยู่ในจังหวัดฉะเชิงเทรา เมื่อพิจารณาตามกิจกรรมทางเศรษฐกิจ พบว่า คนทำงานส่วนใหญ่ ร้อยละ 68.3 ปฏิบัติงานอยู่ในกิจกรรมการผลิต รองลงมาปฏิบัติงานอยู่ในกิจกรรมการก่อสร้างและการขายปลีก ประมาณร้อยละ 9.4 และ 7.8 ตามลำดับ กิจกรรมที่พักผ่อน บริการอาหารและเครื่องดื่ม ร้อยละ 3.7 กิจกรรมการขายส่งและการขายปลีก การซ่อมแซมยานยนต์ และการขายส่ง มีสัดส่วนของจำนวนคนทำงานใกล้เคียงกัน ประมาณร้อยละ 2.4 และ 2.3 ตามลำดับ สำหรับกิจกรรมทางเศรษฐกิจที่เหลือทุกประเภทรวมกัน มีคนทำงานประมาณร้อยละ 6.1

ในด้านการจ้างงานนั้น พบว่า มีลูกจ้างส่วนใหญ่ ร้อยละ 85.2 ปฏิบัติงานอยู่ในกิจกรรมการผลิต รองลงมาปฏิบัติงานอยู่ในกิจกรรมการขายปลีก ร้อยละ 2.7 ปฏิบัติงานอยู่ในกิจกรรมการขายส่ง กิจกรรมที่พักผ่อน บริการอาหารและเครื่องดื่ม และการขนส่งทางบก สถานที่เก็บสินค้า มีสัดส่วนการจ้างงานใกล้เคียงกัน ประมาณร้อยละ 2.1

แผนภูมิ ฉ จำนวนคนทำงานและลูกจ้างของสถานประกอบการ จำแนกตามกิจกรรมทางเศรษฐกิจ

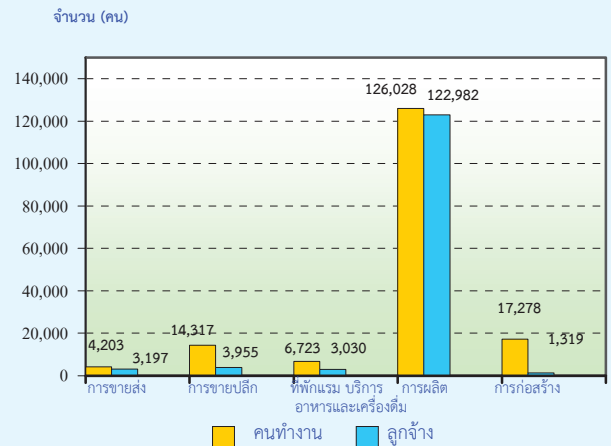

- 1 การขายส่งและการขายปลีก การซ่อมยานยนต์ และจักรยานยนต์
- 2 การขายส่ง
- 3 การขายปลีก
- 4 ที่พักผ่อน บริการอาหารและเครื่องดื่ม
- 5 ข้อมูลข่าวสาร คอมพิวเตอร์ และการสื่อสาร
- 6 กิจกรรมอสังหาริมทรัพย์
- 7 กิจกรรมทางวิชาชีพ วิทยาศาสตร์และเทคโนโลยี
- 8 การให้เช่า บริการท่องเที่ยว และการบริการสนับสนุนอื่นๆ
- 9 ศิลปะ ความบันเทิง และนันทนาการ
- 10 กิจกรรมบริการอื่นๆ
- 11 การผลิต
- 12 การจัดการและการบำบัดน้ำเสีย ของเสียและสิ่งปฏิกูล
- 13 การก่อสร้าง
- 14 การขนส่งทางบก สถานที่เก็บสินค้า
- 15 กิจกรรมด้านโรงพยาบาลเอกชน

คนทำงาน หมายถึง เจ้าของกิจการหรือหุ้นส่วนที่ทำงานโดยไม่ได้รับค่าจ้างเงินเดือน และลูกจ้าง

เมื่อพิจารณาตามขนาดของสถานประกอบการพบว่า จำนวนคนทำงานที่ปฏิบัติงานอยู่ในสถานประกอบการในจังหวัดฉะเชิงเทรา มีทั้งสิ้นประมาณ 184,569 คน ในจำนวนนี้ส่วนใหญ่ร้อยละ 60.0 ปฏิบัติงานอยู่ในสถานประกอบการที่มีคนทำงานมากกว่า 200 คน ร้อยละ 18.7 ปฏิบัติงานอยู่ในสถานประกอบการขนาดเล็กที่มีคนทำงาน 1 – 15 คน ร้อยละ 15.5 ปฏิบัติงานอยู่ในสถานประกอบการที่มีคนทำงาน 51 – 200 คน

ในด้านการจ้างงานนั้น พบว่า มีการจ้างงานทั้งสิ้นประมาณ 144,424 คน โดยมีการจ้างงานในสถานประกอบการขนาดใหญ่ประมาณ ร้อยละ 65.2 รองลงมาปฏิบัติงานอยู่ในสถานประกอบการที่มีคนทำงาน 51 – 200 คน และสถานประกอบการขนาดเล็กที่มีคนทำงาน 1 – 15 คน ร้อยละ 19.6 และ 8.1 ตามลำดับ

7. การขายสินค้าหรือบริการทางอินเทอร์เน็ต

สถานประกอบการที่มีการขายสินค้าหรือบริการทางอินเทอร์เน็ตในจังหวัดฉะเชิงเทรา มีเพียงร้อยละ 0.5 เท่านั้น ในจำนวนนี้ร้อยละ 3.9 ดำเนินกิจกรรมทางเศรษฐกิจทางด้านข้อมูลข่าวสาร คอมพิวเตอร์ และการสื่อสาร รองลงมาดำเนินกิจกรรมทางด้านศิลปะ ความบันเทิง และนันทนาการ ร้อยละ 2.2 กิจกรรมการขนส่งทางบก สถานที่เก็บสินค้า ร้อยละ 1.2 สำหรับกิจกรรมทางเศรษฐกิจประเภทอื่นๆ มีสัดส่วนการขายสินค้าหรือบริการทางอินเทอร์เน็ตไม่เกินร้อยละ 0.2

แผนภูมิ ข จำนวนสถานประกอบการที่มีการขายสินค้าทางอินเทอร์เน็ต จำแนกตามกิจกรรมทางเศรษฐกิจ

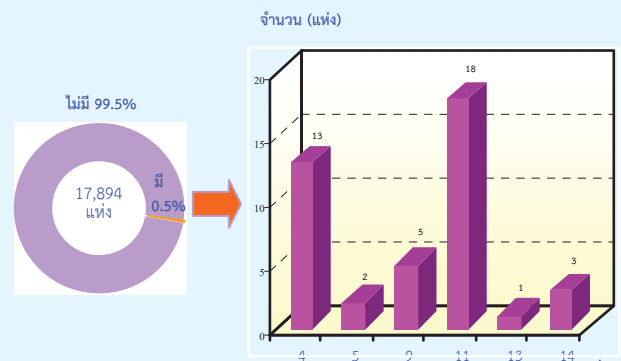

- 1 การขายส่งและการขายปลีก การซ่อมยานยนต์ และจักรยานยนต์
- 2 การขายส่ง
- 3 การขายปลีก
- 4 ที่พักแรม บริการอาหารและเครื่องดื่ม
- 5 ข้อมูลข่าวสาร คอมพิวเตอร์ และการสื่อสาร
- 6 กิจกรรมอสังหาริมทรัพย์
- 7 กิจกรรมทางวิชาชีพ วิทยาศาสตร์และเทคโนโลยี
- 8 การให้เช่า บริการท่องเที่ยว และการบริการสนับสนุนอื่นๆ
- 9 ศิลปะ ความบันเทิง และนันทนาการ
- 10 กิจกรรมบริการอื่นๆ
- 11 การผลิต
- 12 การจัดการและการบำบัดน้ำเสีย ของเสียและสิ่งปฏิกูล
- 13 การก่อสร้าง
- 14 การขนส่งทางบก สถานที่เก็บสินค้า
- 15 กิจกรรมด้านโรงพยาบาลเอกชน

สารบัญตาราง

- ตาราง ก จำนวนและร้อยละของสถานประกอบการ จำแนกตามอำเภอ
- ตาราง ข จำนวนและร้อยละของสถานประกอบการ จำแนกตามกิจกรรมทางเศรษฐกิจ
- ตาราง ค จำนวนและร้อยละของสถานประกอบการ จำแนกตามกิจกรรมทางเศรษฐกิจ และขนาดของสถานประกอบการ (จำนวนคนทำงาน)
- ตาราง ง จำนวนและร้อยละของสถานประกอบการ จำแนกตามลักษณะของสถานประกอบการ
- ตาราง จ จำนวนและร้อยละของคนทำงานและลูกจ้าง จำแนกตามขนาดของสถานประกอบการ และกิจกรรมทางเศรษฐกิจ
- ตาราง ฉ จำนวนสถานประกอบการ ที่มีการขายสินค้าหรือบริการทางอินเทอร์เน็ต จำแนกตามกิจกรรมทางเศรษฐกิจ

บทที่ 1

บทนำ

1.1 ความเป็นมา

สำนักงานสถิติแห่งชาติได้จัดทำสำมะโนธุรกิจทางการค้าและธุรกิจทางการบริการและสำมะโนอุตสาหกรรมทุก 10 ปี ตามข้อเสนอแนะขององค์การสหประชาชาติ เพื่อให้ประเทศมีข้อมูลพื้นฐานที่สำคัญทางด้านธุรกิจทางการค้า ธุรกิจทางการบริการ และอุตสาหกรรม การผลิตมาอย่างต่อเนื่อง โดยสำมะโนธุรกิจทางการค้าและธุรกิจทางการบริการได้จัดทำมาแล้ว 3 ครั้ง ในปี 2509 2531 และ 2545 และจัดทำสำมะโนอุตสาหกรรมมาแล้ว 3 ครั้ง เช่นกัน ในปี 2507 2540 และ 2550

สืบเนื่องมาจากปัจจุบันโครงสร้างการผลิตของประเทศมีการเปลี่ยนแปลงรวดเร็ว ทำให้หน่วยงานหลักด้านเศรษฐกิจของประเทศได้แก่สำนักงานเศรษฐกิจอุตสาหกรรม สำนักงานคณะกรรมการพัฒนาการเศรษฐกิจและสังคมแห่งชาติ ธนาคารแห่งประเทศไทยและกระทรวงพาณิชย์ ซึ่งเป็นผู้ใช้ข้อมูลหลัก มีความจำเป็นต้องใช้ข้อมูลจากการสำมะโน เพื่อใช้ในการวิเคราะห์และติดตามสถานการณ์การเปลี่ยนแปลงและคาดการณ์แนวโน้มในอนาคตของการดำเนินธุรกิจและอุตสาหกรรมของประเทศและภูมิภาค โดยได้ส่งข้อเสนอขอให้สำนักงานสถิติแห่งชาติจัดทำข้อมูลสำมะโนอุตสาหกรรมจากทุกระยะ 10 ปี เป็นทุกระยะ 5 ปี ประกอบกับปัจจุบันประเทศต่างๆ ส่วนใหญ่ได้มีการจัดทำสำมะโนด้านเศรษฐกิจทุก 5 ปี สำนักงานสถิติแห่งชาติจึงได้วางแผนปรับการจัดทำสำมะโนอุตสาหกรรมเป็นประจำทุก 5 ปี โดยจะเริ่มดำเนินการในปี 2555

สำหรับในปี 2555 ครอบคลุม 10 ปี การทำสำมะโนธุรกิจทางการค้าและธุรกิจทางการบริการและครอบคลุม 5 ปี การทำสำมะโนอุตสาหกรรม สำนักงานสถิติแห่งชาติจึงได้บูรณาการการจัดทำสำมะโนดังกล่าวไปพร้อมกันภายใต้ชื่อ “โครงการ

สำมะโนธุรกิจและอุตสาหกรรม พ.ศ. 2555” โดยกำหนดแผนดำเนินการเก็บรวบรวมข้อมูลเป็น 2 ขั้นตอน คือ ขั้นการเก็บรวบรวมข้อมูลพื้นฐานของสถานประกอบการทุกประเภท และขั้นการเก็บรวบรวมข้อมูลรายละเอียดของสถานประกอบการเฉพาะสถานประกอบการที่ประกอบธุรกิจทางการค้า ธุรกิจทางการบริการ และอุตสาหกรรมการผลิต

1.2 วัตถุประสงค์

1.2.1 เพื่อเก็บรวบรวมข้อมูลพื้นฐานที่แสดงให้เห็นโครงสร้าง และการกระจายตัวของสถานประกอบการประเภทต่างๆ เช่น สถานประกอบการธุรกิจทางการค้า ธุรกิจทางการบริการ อุตสาหกรรมการผลิต การก่อสร้าง การขนส่งทางบก สถานที่เก็บสินค้า กิจกรรมด้านข้อมูลข่าวสารและการสื่อสาร และโรงพยาบาลเอกชน เป็นต้น

1.2.2 เพื่อเก็บรวบรวมรายละเอียดการดำเนินงานของสถานประกอบการเกี่ยวกับจำนวน และขนาดของสถานประกอบการ ประเภทธุรกิจ และอุตสาหกรรม จำนวนคนทำงาน ลูกจ้าง ค่าตอบแทนแรงงาน มูลค่าซื้อสินค้ามาจำหน่ายหรือให้บริการ ต้นทุนการผลิต ค่าใช้จ่ายในการดำเนินงาน มูลค่าขายผลผลิตและรายรับ ส่วนเปลี่ยนแปลงของวัตถุดิบและสินค้าคงเหลือ และมูลค่าสินทรัพย์ถาวรของสถานประกอบการ เป็นต้น

1.3 ขอบข่ายและคัมรวม

ขอบข่ายในการเก็บรวบรวมข้อมูลพื้นฐาน ได้แก่ สถานประกอบการทั่วประเทศที่ประกอบกิจกรรมทางเศรษฐกิจ ตามการจัดประเภทมาตรฐานอุตสาหกรรมประเทศไทย ปี 2552 (Thailand Standard Industrial Classification: TSIC-2009) ดังนี้

- ธุรกิจทางการค้าและธุรกิจทางการบริการ
- การผลิต
- การก่อสร้าง

- การขนส่งทางบก และสถานที่เก็บสินค้า
- กิจกรรมด้านข้อมูลข่าวสารและการสื่อสาร
- โรงพยาบาลเอกชน

ไม่รวม : แผงลอยในตลาด แผงลอยและหาบเร่ และแผงลอยในศูนย์การค้า

คุ้มครองสถานประกอบการที่มีคนทำงานตั้งแต่ 1 คนขึ้นไปที่ตั้งอยู่ใน**จังหวัดฉะเชิงเทรา**

1.4 คาบเวลาอ้างอิง

ข้อมูลพื้นฐานเกี่ยวกับจำนวนและลักษณะต่าง ๆ ของสถานประกอบการที่เก็บรวบรวม เป็นข้อมูลของสถานประกอบการที่เปิดดำเนินการกิจการในปี 2554

1.5 รายการข้อมูลที่เกี่ยวข้อง

- 1.5.1 ชื่อและสถานที่ตั้งของสถานประกอบการ
- 1.5.2 ประเภทกิจกรรมทางเศรษฐกิจของสถานประกอบการ
- 1.5.3 รูปแบบการจัดตั้งตามกฎหมาย
- 1.5.4 รูปแบบการจัดตั้งทางเศรษฐกิจ
- 1.5.5 การร่วมลงทุนหรือถือหุ้นจากต่างประเทศ
- 1.5.6 จำนวนคนทำงานและลูกจ้าง
- 1.5.7 การขายสินค้าหรือบริการทางอินเทอร์เน็ต
- 1.5.8 จำนวนห้องพัก/จำนวนเตียง
- 1.5.9 หมายเลขโทรศัพท์/โทรสาร/E-mail Address

1.6 ประโยชน์ของข้อมูล

ข้อมูลที่ได้จะเป็นประโยชน์สำหรับผู้ใช้อข้อมูลทั้งในภาครัฐและเอกชน ดังนี้

ภาครัฐ :

1.6.1 ใช้ในการวางแผนและกำหนดนโยบาย พัฒนาเศรษฐกิจด้านธุรกิจทางการค้า ธุรกิจทางการบริการ และอุตสาหกรรมการผลิตทั้งในระดับประเทศและระดับท้องถิ่น เพื่อเสริมสร้างศักยภาพของธุรกิจและอุตสาหกรรมให้สามารถแข่งขันได้ในเวทีการค้าโลก

1.6.2 ใช้ในการจัดทำดัชนีชี้วัดภาวะเศรษฐกิจและภาวะการค้าในกิจการ เช่น ผลิตภัณฑ์มวลรวม ตารางปัจจัยการผลิตและผลผลิตของประเทศ สัดส่วนแรงงานในภาคการผลิต การบริการ เป็นต้น

1.6.3 ใช้ในการจัดทำแผนวิเคราะห์สถานการณ์ในการส่งเสริมวิสาหกิจขนาดกลางและขนาดย่อมของประเทศ

1.6.4 ใช้ประกอบการพิจารณากำหนดนโยบาย ออกกฎหมายและมาตรการต่างๆ เพื่อส่งเสริมและกำหนดทิศทางการประกอบธุรกิจทางการค้า ธุรกิจทางการบริการ และอุตสาหกรรมการผลิต ให้เป็นไปตามแนวนโยบายที่กำหนดไว้

1.6.5 เป็นข้อมูลพื้นฐานในการวางแผนจัดทำโครงสร้างพื้นฐาน (Infrastructure) เพื่อสนับสนุนธุรกิจทางการค้า ธุรกิจทางการบริการ และอุตสาหกรรมการผลิตของประเทศ

1.6.6 ใช้ในการพัฒนาระบบข้อมูลเพื่อการวางแผนเตือนภัยทางเศรษฐกิจและสังคม

1.6.7 ใช้ประโยชน์ในทางสถิติเพื่อจัดทำกรอบตัวอย่าง สำหรับการเก็บรวบรวมข้อมูลจากสถานประกอบการของหน่วยสถิติต่างๆ

ภาคเอกชน :

1.6.8 ผู้ประกอบการใช้ข้อมูลพื้นฐานและข้อมูลการดำเนินงานเป็นเครื่องมือสำหรับการวิเคราะห์สถานการณ์ด้านเศรษฐกิจ รวมทั้งการวางแผนตัดสินใจเกี่ยวกับการลงทุนขยายกิจการ/สาขา บริหารและควบคุมการดำเนินงานในด้านต่างๆ ให้มีประสิทธิภาพยิ่งขึ้น

1.6.9 ใช้ข้อมูลเป็นมาตรฐาน เพื่อเปรียบเทียบผลการดำเนินงานของตนเองกับกิจการอื่นๆ ในอุตสาหกรรมประเภทเดียวกัน หรือขนาดต่างๆ

1.6.10 สำหรับนักวิชาการ นักวิจัย และสถาบันการศึกษา นำไปศึกษาวิเคราะห์ต่อยอดสร้างนวัตกรรม เพื่อสนับสนุน ส่งเสริม และพัฒนาธุรกิจทางการค้า ธุรกิจทางการบริการ และอุตสาหกรรมการผลิตที่อยู่ในความสนใจ และเรื่องต่างๆ ที่เกี่ยวข้อง

บทที่ 2

ข้อมูลพื้นฐานที่สำคัญของสถานประกอบการ

2.1 จำนวนสถานประกอบการ

จากการเก็บรวบรวมข้อมูลพื้นฐานของสถานประกอบการที่ตั้งอยู่ในจังหวัดฉะเชิงเทรา พบว่า มีจำนวนสถานประกอบการทั้งสิ้น 17,894 แห่ง ในจำนวนนี้ส่วนใหญ่หรือประมาณร้อยละ 26.1 เป็นสถานประกอบการที่ตั้งอยู่ในอำเภอเมืองฉะเชิงเทรา รองลงมาเป็นสถานประกอบการที่ตั้งอยู่ในอำเภอบางปะกง ร้อยละ 17.1 อำเภอพนมสารคาม ร้อยละ

12.9 อำเภอบางน้ำเปรี้ยว ร้อยละ 9.4 สำหรับสถานประกอบการที่ตั้งอยู่ในในอำเภอสนามชัยเขต อำเภอลองยาว อำเภอบางคล้า และอำเภอบ้านโพธิ์มีสัดส่วนใกล้เคียงกัน คือประมาณร้อยละ 7.9 7.4 6.9 และ 6.5 ตามลำดับ สถานประกอบการที่ตั้งอยู่ในอำเภอท่าตะเกียบมีร้อยละ 4.0 ส่วนสถานประกอบการที่ตั้งอยู่ในอำเภอคลองเขื่อนและอำเภอราชสาส์นมีสัดส่วนต่ำที่สุดคือประมาณร้อยละ 1.0 และ 0.8 ตามลำดับ

ตาราง ก จำนวนและร้อยละของสถานประกอบการ จำแนกตามอำเภอ

อำเภอ	จำนวน	ร้อยละ
รวม	17,894	100.0
อำเภอเมืองฉะเชิงเทรา	4,668	26.1
อำเภอบางคล้า	1,231	6.9
อำเภอบางน้ำเปรี้ยว	1,685	9.4
อำเภอบางปะกง	3,068	17.1
อำเภอบ้านโพธิ์	1,155	6.5
อำเภอพนมสารคาม	2,308	12.9
อำเภอราชสาส์น	150	0.8
อำเภอสนามชัยเขต	1,421	7.9
อำเภอลองยาว	1,323	7.4
อำเภอท่าตะเกียบ	708	4.0
อำเภอคลองเขื่อน	177	1.0

2.2 กิจกรรมทางเศรษฐกิจ

เมื่อพิจารณาตามกิจกรรมทางเศรษฐกิจ พบว่า ส่วนใหญ่ประมาณร้อยละ 43.7 ดำเนินธุรกิจการขายปลีก รองลงมา ดำเนินกิจกรรมที่พักแรม บริการอาหาร และเครื่องดื่ม ร้อยละ 14.1 ดำเนินกิจกรรมการผลิต ร้อยละ 10.5 ดำเนินกิจกรรมการขนส่งและการขายปลีก การซ่อมแซม ยานยนต์ และจักรยานยนต์ ร้อยละ 9.0 ดำเนินกิจกรรมบริการอื่นๆ ร้อยละ 8.5 ดำเนินกิจกรรมอสังหาริมทรัพย์ ร้อยละ 5.2 ดำเนินกิจกรรมการขนส่ง ร้อยละ 3.5

สำหรับกิจกรรมการขนส่งทางบก สถานที่เก็บสินค้า กิจกรรมศิลปะ ความบันเทิง และนันทนาการ กิจกรรมการให้เช่า บริการท่องเที่ยว และการบริการสนับสนุนอื่นๆ และกิจกรรมทางวิชาชีพ วิทยาศาสตร์ และเทคนิคมีสัดส่วนใกล้เคียงกันประมาณ ร้อยละ 1.0 ส่วนกิจกรรมการก่อสร้างและ กิจกรรมข้อมูลข่าวสาร คอมพิวเตอร์ และการสื่อสารมีสัดส่วนค่อนข้างต่ำประมาณ ร้อยละ 0.5 และ 0.3 เท่านั้น

ตาราง ข จำนวนและร้อยละของสถานประกอบการ จำแนกตามกิจกรรมทางเศรษฐกิจ

กิจกรรมทางเศรษฐกิจ	จำนวน	ร้อยละ
รวม	17,894	100.0
การขายส่งและการขายปลีก การซ่อมยานยนต์ และจักรยานยนต์	1,604	9.0
การขายส่ง	621	3.5
การขายปลีก	7,813	43.7
ที่พักแรม บริการอาหารและเครื่องดื่ม	2,518	14.1
ข้อมูลข่าวสาร คอมพิวเตอร์ และการสื่อสาร	51	0.3
กิจกรรมอสังหาริมทรัพย์	928	5.2
กิจกรรมทางวิชาชีพ วิทยาศาสตร์และเทคนิค	175	1.0
การให้เช่า บริการท่องเที่ยว และการบริการสนับสนุนอื่นๆ	207	1.1
ศิลปะ ความบันเทิง และนันทนาการ	223	1.2
กิจกรรมบริการอื่นๆ	1,520	8.5
การผลิต	1,875	10.5
การจัดการและการบำบัดน้ำเสีย ของเสียและสิ่งปฏิกูล	9	-
การก่อสร้าง	89	0.5
การขนส่งทางบก สถานที่เก็บสินค้า	259	1.4
กิจกรรมด้านโรงพยาบาลเอกชน	2	-

หมายเหตุ : - ไม่มีข้อมูล หรือข้อมูลมีค่าเป็น 0 หรือมีข้อมูลจำนวนเล็กน้อย

เมื่อพิจารณากิจกรรมทางเศรษฐกิจ จำแนกตามขนาดของสถานประกอบการ พบว่า มากกว่าร้อยละ 90 ของสถานประกอบการในทุกประเภทกิจกรรมทางเศรษฐกิจเป็นสถานประกอบการ

ขนาดเล็กที่มีคนทำงาน 1-15 คนยกเว้นสถานประกอบการที่ดำเนินกิจกรรมด้านโรงพยาบาล เป็นสถานประกอบการที่มีคนทำงานมากกว่า 50 คนขึ้นไป

ตาราง ค จำนวนและร้อยละของสถานประกอบการ จำแนกตามกิจกรรมทางเศรษฐกิจ และขนาดของสถานประกอบการ (จำนวนคนทำงาน)

กิจกรรมทางเศรษฐกิจ	รวม	ขนาดของสถานประกอบการ (จำนวนคนทำงาน)					
		1-15 คน	16-25 คน	26-30 คน	31-50 คน	51-200 คน	มากกว่า 200 คน
รวม	17,894	17,100	185	49	139	256	165
	(100.0)	(95.6)	(1.0)	(0.3)	(0.8)	(1.4)	(0.9)
การขายส่งและการขายปลีก การซ่อมยานยนต์และจักรยายนต์	1,604	1,587	8	2	5	2	-
	(100.0)	(99.0)	(0.5)	(0.1)	(0.3)	(0.1)	-
การขายส่ง	621	586	13	1	12	8	1
	(100.0)	(94.3)	(2.0)	(0.2)	(2.0)	(1.3)	(0.2)
การขายปลีก	7,813	7,775	25	4	4	5	-
	(100.0)	(99.4)	(0.3)	(0.1)	(0.1)	(0.1)	-
ที่พักแรม บริการอาหารและเครื่องดื่ม	2,518	2,477	25	6	8	2	-
	(100.0)	(98.4)	(1.0)	(0.2)	(0.3)	(0.1)	-
ข้อมูลข่าวสาร คอมพิวเตอร์ และการสื่อสาร	51	47	3	1	-	-	-
	(100.0)	(92.2)	(5.8)	(2.0)	-	-	-
กิจกรรมอสังหาริมทรัพย์	928	922	2	-	2	2	-
	(100.0)	(99.4)	(0.2)	-	(0.2)	(0.2)	-
กิจกรรมทางวิชาชีพ วิทยาศาสตร์และเทคโนโลยี	175	173	1	-	-	1	-
	(100.0)	(98.8)	(0.6)	-	-	(0.6)	-
การให้เช่า บริการท่องเที่ยว และการบริการสนับสนุนอื่นๆ	207	197	4	-	1	4	1
	(100.0)	(95.2)	(2.0)	-	(0.4)	(2.0)	(0.4)
ศิลปะ ความบันเทิง และนันทนาการ	223	210	9	-	-	3	1
	(100.0)	(94.3)	(4.0)	-	-	(1.3)	(0.4)
กิจกรรมบริการอื่นๆ	1,520	1,520	-	-	-	-	-
	(100.0)	(100.0)	-	-	-	-	-
การผลิต	1,875	1,307	76	31	92	210	159
	(100.0)	(69.7)	(4.0)	(1.7)	(4.9)	(11.2)	(8.5)
การจัดการและการบำบัดน้ำเสีย ของเสีย และสิ่งปฏิกูล	9	4	-	1	4	-	-
	(100.0)	(44.4)	-	(11.2)	(44.4)	-	-
การก่อสร้าง	89	72	6	1	5	4	1
	(100.0)	(81.0)	(6.9)	(1.2)	(5.7)	(4.0)	(1.2)
การขนส่งทางบก สถานที่เก็บสินค้า	259	223	13	2	6	14	1
	(100.0)	(86.1)	(5.0)	(0.8)	(2.3)	(5.4)	(0.4)
กิจกรรมด้านโรงพยาบาลเอกชน	2	-	-	-	-	1	1
	(100.0)	-	-	-	-	(50.0)	(50.0)

หมายเหตุ : (1) ตัวเลขในวงเล็บ คือ อัตราร้อยละ

(2) - ไม่มีข้อมูล หรือข้อมูลมีค่าเป็น 0 หรือมีข้อมูลจำนวนเล็กน้อย

2.3 ขนาดของสถานประกอบการ

เมื่อพิจารณาจากจำนวนคนทำงานพบว่า ส่วนใหญ่ประมาณร้อยละ 95.6 เป็นสถานประกอบการขนาดเล็กที่มีคนทำงาน 1-15 คน สถานประกอบการที่มีคนทำงาน 51 – 200 คน มีประมาณ ร้อยละ 1.4 สำหรับสถานประกอบการที่มีคนทำงาน 16-25 คน มากกว่า 200 คน และ 31 -50 คน มีสัดส่วนประมาณร้อยละ 1.0 0.9 และ 0.8 ตามลำดับ และสถานประกอบการที่มีคนทำงาน 26 – 30 มีสัดส่วนต่ำสุด ประมาณร้อยละ 0.3 เท่านั้น

2.4 รูปแบบการจัดตั้งตามกฎหมาย

สำหรับรูปแบบการจัดตั้งตามกฎหมายของสถานประกอบการที่ตั้งอยู่ในจังหวัดฉะเชิงเทรา พบว่า ส่วนใหญ่ประมาณร้อยละ 93.4 มีรูปแบบการจัดตั้งเป็นส่วนบุคคล สำหรับสถานประกอบการ ที่มีรูปแบบเป็นบริษัท จำกัด บริษัท จำกัด(มหาชน)และห้างหุ้นส่วนจำกัด ห้างหุ้นส่วนสามัญนิติบุคคล มีประมาณร้อยละ 5.4 และ 1.0 ตามลำดับ ที่เหลือเป็นสถานประกอบการที่มีรูปแบบอื่นๆได้แก่ ส่วนราชการ รัฐวิสาหกิจ สหกรณ์ มีสัดส่วนประมาณ ร้อยละ 0.2

2.5 รูปแบบการจัดตั้งทางเศรษฐกิจ

สำหรับรูปแบบการจัดตั้งทางเศรษฐกิจของสถานประกอบการ พบว่า ส่วนใหญ่มีรูปแบบการจัดตั้งทางเศรษฐกิจเป็นสำนักงานแห่งเดียว ร้อยละ 97.5 ที่เป็นสำนักงานสาขาและสำนักงานใหญ่มีสัดส่วนเพียงเล็กน้อย ประมาณร้อยละ 2.3 และ 0.2 ตามลำดับ

2.6 การมีต่างประเทศร่วมลงทุนหรือถือหุ้น

ด้านการร่วมลงทุนหรือถือหุ้นของต่างประเทศ พบว่า สถานประกอบการที่มีรูปแบบการจัดตั้งตามกฎหมายเป็นบริษัท จำกัด บริษัท จำกัด(มหาชน) ซึ่งมีประมาณ 973 แห่งนั้น ส่วนใหญ่ไม่มีการลงทุนจากต่างประเทศ มีเพียงประมาณร้อยละ 1.3 ที่มีต่างประเทศลงทุนหรือถือหุ้นในกิจการ ในจำนวนนี้ ร้อยละ 77.0 มีต่างประเทศร่วมลงทุนโดยถือหุ้น 10 – 50% ที่มีต่างประเทศร่วมลงทุนโดยถือหุ้นมากกว่า 50% มีประมาณร้อยละ 15.4 ส่วนที่มีต่างประเทศร่วมลงทุนโดยถือหุ้นน้อยกว่า 10% มีเพียงร้อยละ 7.6

ตาราง ง จำนวนและร้อยละของสถานประกอบการ จำแนกตามลักษณะของสถานประกอบการ

ลักษณะของสถานประกอบการ	จำนวน	ร้อยละ
รวม	17,894	100.0
ขนาดของสถานประกอบการ (จำนวนคนทำงาน)		
1 – 15 คน	17,100	95.6
16 – 25 คน	185	1.0
26 – 30 คน	49	0.3
31 – 50 คน	139	0.8
51 – 200 คน	256	1.4
มากกว่า 200 คน	165	0.9

ตาราง ง จำนวนและร้อยละของสถานประกอบการ จำแนกตามลักษณะของสถานประกอบการ(ต่อ)

ลักษณะของสถานประกอบการ	จำนวน	ร้อยละ
รูปแบบการจัดตั้งตามกฎหมาย		
ส่วนบุคคล	16,697	93.4
ห้างหุ้นส่วนจำกัด ห้างหุ้นส่วนสามัญนิติบุคคล	186	1.0
บริษัทจำกัด บริษัทจำกัด (มหาชน)	973	5.4
ส่วนราชการ รัฐวิสาหกิจ สหกรณ์และอื่นๆ	38	0.2
รูปแบบการจัดตั้งทางเศรษฐกิจ		
สำนักงานแห่งเดียว	17,456	97.5
สำนักงานใหญ่	27	0.2
สำนักงานสาขา	411	2.3
การมีต่างประเทศร่วมลงทุนหรือถือหุ้น		
ไม่มี	960	98.7
มี	13	1.3
น้อยกว่า 10 %	1	7.6
10 – 50 %	10	77.0
มากกว่า 50 %	2	15.4

2.7 คนทำงานและลูกจ้าง

2.7.1 จำนวนคนทำงาน

คนทำงานที่ปฏิบัติงานในสถานประกอบการที่ตั้งอยู่ในจังหวัดฉะเชิงเทรา มีจำนวนทั้งสิ้น 184,569 คน ในจำนวนนี้ส่วนใหญ่ ประมาณร้อยละ 60.0 ปฏิบัติงานอยู่ในสถานประกอบการขนาดใหญ่ที่มีคนทำงานมากกว่า 200 คน รองลงมาปฏิบัติงานอยู่ในสถานประกอบการขนาดเล็กที่มีคนทำงาน 1 – 15 คน และสถานประกอบการที่มีคนทำงาน 51 – 200 คน ร้อยละ 18.7 และ 15.5 ตามลำดับ สำหรับสถานประกอบการที่มีคนทำงาน 31-50 คน 16-25 คน และ 26-30 คน มีสัดส่วนของคนทำงาน ร้อยละ 3.0 2.1 และ 0.7 ตามลำดับ

2.7.2 จำนวนลูกจ้าง

ด้านการจ้างงานของสถานประกอบการ พบว่า จำนวนลูกจ้างที่ปฏิบัติงานในสถานประกอบการมีจำนวนทั้งสิ้น 144,424 คน โดยส่วนใหญ่ปฏิบัติงานอยู่ในสถานประกอบการขนาดใหญ่ที่มีคนทำงานมากกว่า 200 คน ร้อยละ 65.2 รองลงมาปฏิบัติงานอยู่ในสถานประกอบการที่มีคนทำงาน 51 – 200 คน และ 1 – 15 คน ประมาณร้อยละ 19.6 และ 8.1 ตามลำดับ

เมื่อพิจารณาคนทำงานและการจ้างงานที่ปฏิบัติงานอยู่ในกิจกรรมทางเศรษฐกิจแต่ละประเภทนั้น พบว่า คนทำงานและลูกจ้างส่วนใหญ่ปฏิบัติงานอยู่ในสถานประกอบการกิจกรรมการผลิต ร้อยละ 68.3 และ 85.2 ตามลำดับ สำหรับกิจกรรมทางเศรษฐกิจประเภทอื่นๆ แต่ละประเภทมีสัดส่วนของคนทำงานและลูกจ้างเพียงเล็กน้อย

ตาราง จ จำนวนและร้อยละของพนักงานและลูกจ้าง จำแนกตามขนาดของสถานประกอบการและ
กิจกรรมทางเศรษฐกิจ

ขนาดของสถานประกอบการ/กิจกรรมทางเศรษฐกิจ	จำนวน สถาน ประกอบการ	พนักงาน		ลูกจ้าง	
		จำนวน	ร้อยละ	จำนวน	ร้อยละ
รวม	17,894	184,569	100.0	144,424	100.0
ขนาดของสถานประกอบการ (จำนวนพนักงาน)					
1 - 15 คน	17,100	34,494	18.7	11,653	8.1
16 - 25 คน	185	3,788	2.1	3,532	2.4
26 - 30 คน	49	1,408	0.7	1,360	0.9
31 - 50 คน	139	5,656	3.0	5,509	3.8
51 - 200 คน	256	28,655	15.5	28,293	19.6
มากกว่า 200 คน	165	110,568	60.0	94,077	65.2
กิจกรรมทางเศรษฐกิจ					
การขนส่งและการขายปลีก การซ่อมยานยนต์ และจักรยานยนต์	1,604	4,456	2.4	2,339	1.6
การขายส่ง	621	4,203	2.3	3,197	2.2
การขายปลีก	7,813	14,317	7.8	3,955	2.7
ที่พักแรม บริการอาหารและเครื่องดื่ม	2,518	6,723	3.7	3,030	2.1
ข้อมูลข่าวสาร คอมพิวเตอร์ และการสื่อสาร	51	290	0.2	231	0.2
กิจกรรมอสังหาริมทรัพย์	928	1,360	0.7	353	0.2
กิจกรรมทางวิชาชีพ วิทยาศาสตร์และเทคโนโลยี	175	516	0.2	237	0.2
การให้เช่า บริการท่องเที่ยว และการบริการ สนับสนุนอื่นๆ	207	2,017	1.1	1,722	1.2
ศิลปะ ความบันเทิง และนันทนาการ	223	1,259	0.7	965	0.7
กิจกรรมบริการอื่นๆ	1,520	2,042	1.1	308	0.2
การผลิต	1,875	126,028	68.3	122,982	85.2
การจัดการและการบำบัดน้ำเสีย ของเสียและสิ่งปฏิกูล	9	230	0.1	225	0.2
การก่อสร้าง	89	17,278	9.4	1,319	0.9
การขนส่งทางบก สถานที่เก็บสินค้า	259	3,359	1.8	3,070	2.1
กิจกรรมด้านโรงพยาบาลเอกชน	2	491	0.2	491	0.3

2.8 การขายสินค้าหรือบริการทางอินเทอร์เน็ต

สถานประกอบการที่มีการขายสินค้าหรือบริการทางอินเทอร์เน็ตในจังหวัดฉะเชิงเทรา มีเพียงร้อยละ 0.5 เท่านั้น ในจำนวนนี้ร้อยละ 3.9 ดำเนินกิจกรรมทางเศรษฐกิจทางด้านข้อมูลข่าวสาร คอมพิวเตอร์ และการสื่อสาร รองลงมาดำเนิน

กิจกรรมทางด้านศิลปะ ความบันเทิง และนันทนาการ ร้อยละ 2.2 กิจกรรมการขนส่งทางบก สถานที่เก็บสินค้าร้อยละ 1.2 สำหรับกิจกรรมทางเศรษฐกิจประเภทอื่นๆ มีสัดส่วนการขายสินค้าหรือบริการทางอินเทอร์เน็ตไม่เกินร้อยละ 0.2

ตาราง ฉ จำนวนสถานประกอบการ ที่มีการขายสินค้าหรือบริการทางอินเทอร์เน็ต จำแนกตามกิจกรรมทางเศรษฐกิจ

กิจกรรมทางเศรษฐกิจ	จำนวนสถานประกอบการ	การขายสินค้าหรือบริการทางอินเทอร์เน็ต	
		มี	ไม่มี
รวม	17,894	85	17,809
	(100.0)	(0.5)	(99.5)
การขายส่งและการขายปลีก การซ่อมยานยนต์และจักรยายนต์	1,604	7	1,597
	(100.0)	(0.4)	(99.6)
การขายส่ง	621	1	620
	(100.0)	(0.2)	(99.8)
การขายปลีก	7,813	27	7,786
	(100.0)	(0.4)	(99.6)
ที่พักแรม บริการอาหารและเครื่องดื่ม	2,518	13	2,505
	(100.0)	(0.5)	(99.5)
ข้อมูลข่าวสาร คอมพิวเตอร์ และการสื่อสาร	51	2	49
	(100.0)	(3.9)	(96.1)
กิจกรรมอสังหาริมทรัพย์	928	2	926
	(100.0)	(0.2)	(99.8)
กิจกรรมทางวิชาชีพ วิทยาศาสตร์และเทคโนโลยี	175	-	175
	(100.0)	-	(100.0)
การให้เช่า บริการท่องเที่ยว และการบริการสนับสนุนอื่นๆ	207	1	206
	(100.0)	(0.5)	(99.5)
ศิลปะ ความบันเทิง และนันทนาการ	223	5	218
	(100.0)	(2.2)	(97.8)
กิจกรรมบริการอื่นๆ	1,520	5	1,515
	(100.0)	(0.3)	(99.7)
การผลิต	1,875	18	1,857
	(100.0)	(0.9)	(99.1)
การจัดการและการบำบัดน้ำเสีย ของเสียและสิ่งปฏิกูล	9	-	9
	(100.0)	-	(100.0)
การก่อสร้าง	89	1	88
	(100.0)	(1.1)	(98.9)
การขนส่งทางบก สถานที่เก็บสินค้า	259	3	256
	(100.0)	(1.2)	(98.8)
กิจกรรมด้านโรงพยาบาลเอกชน	2	-	2
	(100.0)	-	(100.0)

หมายเหตุ : (1) ตัวเลขในวงเล็บ คือ อัตราร้อยละ

(2) - ไม่มีข้อมูล หรือข้อมูลมีค่าเป็น 0 หรือมีข้อมูลจำนวนเล็กน้อย

ตารางสถิติ
STATISTICAL TABLES

สารบัญตารางสถิติ

- ตาราง 1 จำนวนสถานประกอบการ จำแนกตามกิจกรรมทางเศรษฐกิจ อำเภอและตำบล
- ตาราง 2 จำนวนสถานประกอบการ จำแนกตามรูปแบบการจัดตั้งตามกฎหมาย อำเภอและตำบล
- ตาราง 3 จำนวนสถานประกอบการ จำแนกตามรูปแบบการจัดตั้งทางเศรษฐกิจ อำเภอและตำบล
- ตาราง 4 จำนวนสถานประกอบการ จำแนกตามสัดส่วนของการร่วมลงทุนหรือถือหุ้นของต่างประเทศ อำเภอและตำบล
- ตาราง 5 จำนวนสถานประกอบการ จำแนกตามขนาดของสถานประกอบการ (จำนวนคนทำงาน) อำเภอและตำบล
- ตาราง 6 จำนวนคนทำงานในสถานประกอบการ จำแนกตามขนาดของสถานประกอบการ (จำนวนคนทำงาน) อำเภอและตำบล
- ตาราง 7 จำนวนสถานประกอบการ จำแนกตามขนาดของสถานประกอบการ (จำนวนลูกจ้าง) อำเภอและตำบล
- ตาราง 8 จำนวนลูกจ้างในสถานประกอบการ จำแนกตามขนาดของสถานประกอบการ (จำนวนคนทำงาน) อำเภอและตำบล
- ตาราง 9 จำนวนสถานประกอบการ จำแนกตามการขายสินค้าหรือบริการทางอินเทอร์เน็ต อำเภอและตำบล
- ตาราง 10 จำนวนสถานประกอบการ จำแนกตามรูปแบบการจัดตั้งตามกฎหมาย และกิจกรรมทางเศรษฐกิจ
- ตาราง 11 จำนวนสถานประกอบการ จำแนกตามรูปแบบการจัดตั้งทางเศรษฐกิจ และกิจกรรมทางเศรษฐกิจ
- ตาราง 12 จำนวนสถานประกอบการ จำแนกตามสัดส่วนของการร่วมลงทุนหรือถือหุ้นของต่างประเทศ และกิจกรรมทางเศรษฐกิจ
- ตาราง 13 จำนวนสถานประกอบการ จำแนกตามขนาดของสถานประกอบการ (จำนวนคนทำงาน) และกิจกรรมทางเศรษฐกิจ
- ตาราง 14 จำนวนคนทำงานในสถานประกอบการ จำแนกตามขนาดของสถานประกอบการ (จำนวนคนทำงาน) และกิจกรรมทางเศรษฐกิจ
- ตาราง 15 จำนวนสถานประกอบการ จำแนกตามขนาดของสถานประกอบการ (จำนวนลูกจ้าง) และกิจกรรมทางเศรษฐกิจ
- ตาราง 16 จำนวนลูกจ้างในสถานประกอบการ จำแนกตามขนาดของสถานประกอบการ (จำนวนคนทำงาน) และกิจกรรมทางเศรษฐกิจ
- ตาราง 17 จำนวนสถานประกอบการ จำแนกตามการขายสินค้าหรือบริการทางอินเทอร์เน็ต และกิจกรรมทางเศรษฐกิจ

ตาราง 1 จำนวนสถานประกอบการ จำแนกตามกิจกรรมทางเศรษฐกิจ อำเภอและตำบล

TABLE 1 NUMBER OF ESTABLISHMENTS BY ECONOMIC ACTIVITY, AMPHOE AND TAMBON

อำเภอ/ตำบล	กิจกรรมทางเศรษฐกิจ Economic Activity														Total
	จำนวนสถานประกอบการ	การขายส่งและขายปลีก	การขายส่ง Wholesale trade	การขายปลีก Retail trade	ที่พักแรมและบริการอาหาร Accommodation, food and beverage service activities	ข้อมูลข่าวสารคอมพิวเตอร์และการสื่อสาร Information and communication activities	อสังหาริมทรัพย์ Real estate activities	กิจกรรมทางวิทยาศาสตร์ เทคโนโลยี และนวัตกรรม Professional, scientific and technical activities	ศิลปะ ความบันเทิง และนันทนาการ Arts, entertainment and recreation	กิจกรรมบริการอื่น ๆ Other service activities	การผลิต Manufacturing	การก่อสร้าง Construction	การขนส่งทางบก Land transport and storage	กิจกรรมด้านโรงพยาบาล Private hospital activities	
รวม	17,894	1,604	621	7,813	2,518	51	928	175	207	223	1,875	89	259	2	
อำเภอเมืองเจียงระหา	4,668	451	147	1,830	763	28	200	87	78	96	453	1	24	1	
ตำบลนาเมือง	2,887	244	70	1,060	504	26	107	81	66	88	235	1	10	1	
ตำบลท่าไข่	126	3	2	52	22	-	17	-	-	-	16	-	1	-	
ตำบลบ้านใหม่	18	1	-	13	-	-	-	-	-	-	3	-	1	-	
ตำบลคลองนา	123	23	8	41	18	-	7	-	-	1	11	-	-	-	
ตำบลบางเค็มเม็ด	184	43	9	65	31	2	9	-	8	-	9	-	-	-	
ตำบลบางไร่	100	15	5	38	19	-	6	-	-	1	13	-	-	-	
ตำบลคลองจุกกระเฉด	18	1	1	8	3	-	4	-	-	-	1	-	-	-	
ตำบลบางแก้ว	48	3	1	24	8	-	1	-	-	-	3	-	1	-	
ตำบลบางขี้ปุย	80	7	7	36	10	-	2	-	-	-	13	-	2	-	
ตำบลคลองนารวมวังสด	145	13	5	58	28	-	4	1	-	1	32	-	1	-	
ตำบลวังคะเคียน	133	18	10	56	12	-	4	-	1	1	24	-	2	-	
ตำบลเสียว	53	11	1	22	9	-	4	-	-	-	4	-	-	-	
ตำบลบางพระ	169	37	12	37	30	-	16	-	1	1	21	-	3	-	
ตำบลบางนุ่น	42	3	2	20	6	-	2	-	1	-	6	-	1	-	
ตำบลนามแดง	62	7	4	27	11	-	4	-	-	-	5	-	2	-	
ตำบลคลองบั้ง	98	1	1	60	13	-	6	-	-	-	15	-	1	-	
ตำบลคลองขุดหลวง	160	4	3	79	12	-	11	3	1	2	28	-	3	-	
ตำบลคลองหางพง	147	14	5	74	22	-	6	-	-	-	12	-	4	-	
ตำบลบางตย	75	3	1	60	5	-	-	-	-	1	2	-	-	-	
อำเภอบางคล้า	1,231	101	72	558	178	1	38	10	10	16	112	4	10	-	
ตำบลบางคล้า	552	29	17	236	86	-	23	9	7	13	58	-	1	-	
ตำบลบางสาม	45	4	-	29	4	-	1	-	-	-	2	-	2	-	
ตำบลบางระเจ็ด	68	5	7	43	7	-	-	-	-	-	2	-	-	-	
ตำบลปากน้ำ	133	13	6	52	17	1	6	1	1	-	22	-	1	-	
ตำบลท่าทองแดง	98	12	15	34	17	-	5	-	-	2	7	-	1	-	
ตำบลสาวะถี	47	5	4	21	4	-	2	-	-	-	9	-	-	-	
ตำบลเตยไผ่	82	12	4	49	12	-	-	-	-	-	1	-	-	-	
ตำบลเสียดี	114	13	4	54	17	-	1	-	-	-	8	-	1	-	
ตำบลหัวโพธิ์	92	8	15	40	14	-	-	-	-	-	3	-	4	-	
อำเภอองุ่นเขียว	1,685	139	61	810	219	3	48	10	16	14	238	1	27	-	
ตำบลบางน้ำเปรี้ยว	89	8	5	61	15	-	1	1	3	-	7	-	1	-	
ตำบลบางนก	149	16	6	54	23	-	11	-	1	4	18	-	3	-	
ตำบลสิงห์ทอง	129	5	2	57	16	-	3	-	1	1	30	-	4	-	
ตำบลหนองทอง	129	13	5	73	21	-	1	-	-	3	4	-	-	-	

ตาราง 1 จำนวนสถานประกอบการ จำแนกตามกิจกรรมทางเศรษฐกิจ อำเภอและตำบล (ต่อ)

TABLE 1 NUMBER OF ESTABLISHMENTS BY ECONOMIC ACTIVITY, AMPHOE AND TAMBON (cont'd)

อำเภอ/ตำบล	จำนวนสถานประกอบการ	กิจกรรมทางเศรษฐกิจ Economic Activity													กิจกรรมด้านโรงพยาบาลเอกชน Private hospital activities		
		การขายส่งและขายปลีก การซ่อมแซมยานยนต์	การขายส่ง Wholesale trade	การขายปลีก Retail trade	ที่พักอาหารและเครื่องดื่ม Accommodation, food and beverage service activities	ข้อมูลข่าวสาร คอมพิวเตอร์ และกิจการสาร Information and communication activities	กิจกรรมอสังหาริมทรัพย์ Real estate activities	กิจกรรมทางวิชาชีพ วิทยาศาสตร์ และบริการ Professional, scientific and technical activities	การให้คำปรึกษาและบริการอื่น ๆ Other service activities	การผลิต Manufacturing	การก่อสร้าง และการบำบัดน้ำเสีย ของเสีย และสิ่งปฏิกูล Construction Sewerage, waste management and remediation activities	การขนส่งทางบก สถานีเก็บสินค้า และรถขนส่ง Land transport and storage	กิจกรรมด้านโรงพยาบาล				
ตำบลบึงนาราง	61	-	50	7	-	-	-	-	-	-	-	3	-	-	-	TambonBueang Nam Rak	
ตำบลดงมะเขือ	103	1	70	6	-	1	1	1	1	1	1	7	-	4	-	TambonDon Ko Ka	
ตำบลโพนงา	73	5	50	10	-	-	-	-	-	-	-	-	3	-	-	TambonYothaka	
ตำบลดงอัมพาทย์	343	31	111	32	1	18	4	6	6	1	18	65	-	1	-	TambonDon Chimphi	
ตำบลดงแดง	330	25	117	47	1	21	1	1	1	2	20	74	-	8	-	TambonSala Daeng	
ตำบลโพธิ์ตาก	259	26	104	42	1	10	4	3	3	3	13	30	1	2	6	TambonPhong Alai	
อำเภอหนองบงกช	3,068	189	1,145	410	5	334	26	43	43	31	276	417	2	19	74	1	AmphoeBiang Pakong
ตำบลบางม่วง	595	50	34	224	66	4	72	4	8	7	49	53	-	7	17	-	TambonBiang Pakong
ตำบลท่าช้าง	218	20	14	80	41	1	18	4	3	3	18	13	-	1	2	-	TambonTha Sa-an
ตำบลบางหัว	689	46	14	231	80	-	105	10	15	6	95	80	-	1	5	1	TambonBiang Wua
ตำบลบางสมัคร	342	10	5	117	35	-	33	2	7	4	23	90	-	7	9	-	TambonBiang Samak
ตำบลบางซึ้ง	35	-	1	15	1	-	-	-	-	-	3	5	-	-	10	-	TambonBiang Phueng
ตำบลบางเกลือ	35	1	-	4	4	-	-	-	-	-	-	1	-	-	-	-	TambonBiang Kluea
ตำบลสองคลอง	151	5	5	81	16	-	-	-	1	-	10	24	-	-	9	-	TambonSong Khlong
ตำบลหนองจอก	98	11	5	39	12	-	4	-	-	1	5	16	-	1	4	-	TambonKlong Chok
ตำบลนิคม	214	14	5	70	17	-	51	2	1	4	14	30	-	-	6	-	TambonPhimpha
ตำบลท่าข้าม	470	30	7	183	67	-	46	4	7	5	53	56	2	2	8	-	TambonTha Kham
ตำบลจอมศึก	85	1	3	36	5	-	4	-	1	1	5	26	-	-	3	-	TambonThom Sin
ตำบลเขาหิน	136	1	3	40	66	-	1	-	-	-	1	23	-	-	1	-	TambonKhaeo Din
อำเภอบ้านโพธิ์	1,155	110	53	509	2	45	8	4	4	15	96	117	2	9	36	-	AmphoeBan Pho
ตำบลบ้านไร่	78	5	4	36	11	1	1	1	-	2	12	5	-	-	-	-	TambonBan Pho
ตำบลเกาะไร่	63	3	1	34	5	-	5	-	-	-	7	7	-	-	1	-	TambonKo Rai
ตำบลอู่ซุด	31	1	-	21	4	-	2	-	-	-	1	-	-	-	2	-	TambonKlong Khut
ตำบลคลองบ้านโพธิ์	37	4	1	21	3	-	-	-	-	-	2	5	-	-	1	-	TambonKlong Ban Pho
ตำบลคลองประดู่	89	17	3	36	12	1	2	2	2	2	4	4	-	3	1	-	TambonKlong Prawet
ตำบลดอนทราย	81	9	3	30	12	-	3	1	1	1	8	11	-	1	1	-	TambonDon Sai
ตำบลเทพราช	204	19	15	96	27	-	8	1	-	3	15	14	-	1	5	-	TambonTheppharat
ตำบลท่าข้าม	13	1	-	10	1	-	-	-	-	-	-	1	-	-	-	-	TambonTha Phlap
ตำบลหนองคันก	61	10	5	24	8	-	-	-	-	-	4	6	1	1	2	-	TambonKlong Tin Nok
ตำบลหนองบัว	46	11	1	17	7	-	4	-	-	-	2	4	-	-	-	-	TambonKlong Bus
ตำบลบางอู	12	-	1	9	1	-	-	-	-	-	-	-	-	-	1	-	TambonBiang Son
ตำบลบางอู	31	1	1	9	5	-	4	-	-	-	2	8	-	1	-	-	TambonBiang Krut
ตำบลหนองประดู่	65	5	2	34	12	-	-	-	-	-	5	6	-	-	1	-	TambonLaem Pradu
ตำบลลาดขวาง	102	4	-	37	18	-	10	1	1	4	14	12	-	-	1	-	TambonLat Khwang
ตำบลนางจันทน์	74	6	4	34	5	-	3	1	-	1	5	10	-	1	4	-	TambonSanam Chan
ตำบลแสนตุ้ง	74	5	1	29	10	-	2	1	-	-	11	13	-	-	2	-	TambonSaen Phu Dat
ตำบลสี่แยกคอก	94	9	11	32	8	-	1	-	-	2	4	11	1	1	14	-	TambonSi Ek Sok

ตาราง 1 จำนวนสถานประกอบการ จำแนกตามกิจกรรมทางเศรษฐกิจ อำเภอและตำบล (ต่อ)
TABLE 1 NUMBER OF ESTABLISHMENTS BY ECONOMIC ACTIVITY, AMPHOE AND TAMBON (cont'd)

อำเภอ/ตำบล Number of establishments	กิจกรรมทางเศรษฐกิจ Economic Activity														กิจกรรมด้านโรงพยาบาล Private hospital activities	
	จำนวนสถานประกอบการ Number of establishments	การขายส่งและขายปลีก Wholesale and retail trade	การขายส่ง Wholesale trade	การขายปลีก Retail trade	ที่พักแรมและเครื่องดื่ม Accommodation, food and beverage service activities	ข้อมูลข่าวสารคอมพิวเตอร์และการสื่อสาร Information and communication activities	กิจกรรมอสังหาริมทรัพย์ Real estate activities	กิจกรรมทางวิชาชีพ Professional, technical and scientific activities	การให้บริการและสนับสนุนการบันเทิงและนันทนาการ Arts, entertainment and recreation activities	บริการอื่น ๆ Other service activities	การผลิต Manufacturing	การก่อสร้าง Construction	การขนส่ง Land transport and storage	กิจกรรมด้านโรงพยาบาล Private hospital activities		
อำเภอพนมดงรัก	2,308	265	89	994	307	6	139	18	26	23	157	233	6	45	-	AmphoePhanom Sarakham
ตำบลเกาะขาม	363	47	12	155	52	-	11	1	4	5	27	36	2	11	-	TambonKo Khsanun
ตำบลบ้านช่อง	239	16	8	110	26	-	27	-	1	-	13	38	-	-	-	TambonBan Song
ตำบลถนนสารคาม	661	68	21	312	80	3	5	15	17	10	70	55	2	3	-	TambonPhanom Sarakham
ตำบลเมืองเก่า	86	14	8	28	26	-	1	-	-	1	1	3	-	4	-	TambonKhuang Kao
ตำบลหนองขาว	154	11	4	81	7	-	28	-	-	1	6	16	-	-	-	TambonKlong Yao
ตำบลท่าข้าม	218	63	3	79	28	-	17	1	-	-	5	21	1	-	-	TambonTha Than
ตำบลหนองหัน	178	8	20	75	23	-	16	1	1	2	16	14	-	3	-	TambonKlong Nae
ตำบลเขวาสินรินทร์	409	38	13	154	65	3	34	1	3	4	19	50	1	24	-	TambonKhaio Hin Son
อำเภอราษีไศล	150	17	4	73	24	-	12	-	-	-	12	14	3	3	-	AmphoeRatchasan
ตำบลเขาขาว	21	2	1	13	4	-	-	-	-	-	1	-	-	-	-	TambonBang Kha
ตำบลเมืองใหม่	28	2	-	14	6	-	-	-	-	-	2	4	-	-	-	TambonKhuang Mai
ตำบลสงขลียง	101	13	3	46	14	-	-	-	-	-	9	10	3	3	-	TambonDong Noi
อำเภอสนมเขมต	1,421	133	42	835	187	4	7	6	10	10	92	79	4	12	-	AmphoeSanam Chai Khet
ตำบลชัยภูมิ	516	65	15	242	74	4	6	5	8	6	50	34	2	5	-	TambonKhu Yai Mi
ตำบลท่ากระดาน	553	42	17	367	54	-	-	1	2	3	26	35	2	4	-	TambonThung Krahan
ตำบลทุ่งทราย	177	15	3	126	20	-	-	-	-	1	7	4	-	1	-	TambonThung Phraya
ตำบลตาพุดกระถิง	175	11	7	100	39	-	1	-	-	-	9	6	-	2	-	TambonLat Krathling
อำเภอแปลงยาว	1,323	105	24	554	194	2	111	5	13	13	131	139	5	24	-	AmphoePlaeng Yao
ตำบลแปลงยาว	395	37	5	166	58	1	27	2	6	5	48	35	1	2	-	TambonPlaeng Yao
ตำบลวังเย็น	338	24	8	153	50	2	32	2	2	4	32	26	1	4	-	TambonWang Yen
ตำบลหัวลำโพง	495	35	10	171	76	1	52	1	5	4	45	74	2	17	-	TambonHua Samong
ตำบลหนองไม้แก้ว	95	9	1	64	10	-	-	-	-	-	6	4	-	1	-	TambonKlong Mai Kaen
อำเภอท่ามะกา	708	81	25	403	65	-	5	5	7	5	49	56	4	3	-	AmphoeTha Taklap
ตำบลคลองมะเดื่อ	329	26	7	210	26	-	5	1	1	2	16	30	-	3	-	TambonTha Taklap
ตำบลคลองมะเดื่อ	379	55	18	193	39	-	-	4	6	3	33	26	2	-	-	TambonKlong Takrao
อำเภอคลองเขื่อน	177	13	8	102	22	-	1	-	-	-	13	17	-	1	-	AmphoeKlong Khuean
ตำบลอภัยแก้ว	27	1	2	21	3	-	-	-	-	-	-	-	-	-	-	TambonKon Kaeo
ตำบลคลองเขื่อน	70	7	5	31	9	-	1	-	-	-	7	10	-	-	-	TambonKlong Khuean
ตำบลบางสำ	28	-	-	15	5	-	-	-	-	-	4	4	-	-	-	TambonBang Lao
ตำบลบางวัง	26	3	-	19	2	-	-	-	-	-	1	1	-	-	-	TambonBang Phong
ตำบลบางตลาด	26	2	1	16	3	-	-	-	-	-	1	2	-	1	-	TambonBang Talat

ที่มา : สำนักงานธุรกิจและอุตสาหกรรม พ.ศ. 2555 (ข้อมูลพื้นฐาน) จังหวัด ฉะเชิงเทรา สำนักงานสถิติแห่งชาติ กระทรวงเทคโนโลยีสารสนเทศและการสื่อสาร

Source : The 2012 Business and Industrial Census (Basic Information), Chachoengsao Province, National Statistical Office, Ministry of Information and Communication Technology.

ตาราง 2 จำนวนสถานประกอบการ จำแนกตามรูปแบบการจัดตั้งตามกฎหมาย อำเภอและตำบล

TABLE 2 NUMBER OF ESTABLISHMENTS BY FORM OF LEGAL ORGANIZATION, AMPHOE AND TAMBON

อำเภอ/ตำบล	รูปแบบการจัดตั้งตามกฎหมาย Form of legal organization							Total
	จำนวน สถานประกอบการ Number of establishments	ส่วนบุคคล Individual proprietor	ห้างหุ้นส่วนจำกัด ห้างหุ้นส่วนสามัญ นิติบุคคล Juristic partnership	บริษัทจำกัด บริษัทจำกัด (มหาชน) Company limited, Public company limited	ส่วนราชการ,รัฐวิสาหกิจ สหกรณ์,อื่น ๆ Government, State-enterprises Cooperatives and Others			
รวม	17,894	16,697	186	973	38		38	
อำเภอเมืองฉะเชิงเทรา	4,668	4,260	75	329	4	AmphoeMueang Chachoengsao		
ตำบลหน้าเมือง	2,887	2,664	40	183	-	TambonNa Mueang		
ตำบลท่าไข่	126	119	1	5	1	TambonTha Khai		
ตำบลบ้านใหม่	18	15	-	3	-	TambonBan Mai		
ตำบลคลองนา	123	117	-	6	-	TambonKhlong Na		
ตำบลบางตีนเป็ด	184	158	8	18	-	TambonBang Tin Pet		
ตำบลบางไผ่	100	89	2	9	-	TambonBang Phai		
ตำบลคลองจุกกระเฉง	18	18	-	-	-	TambonKhong Chuk Krachoe		
ตำบลบางแก้ว	48	47	1	-	-	TambonBang Kao		
ตำบลบางขวัญ	80	71	-	9	-	TambonBang Khwan		
ตำบลคลองนครเนื่องเขต	145	121	4	20	-	TambonKhlong Nakhon Nueang Khet		
ตำบลวังตะเคียน	133	111	4	18	-	TambonWang Takhain		
ตำบลโศธร	53	47	2	4	-	TambonSothon		
ตำบลบางพระ	169	151	1	16	1	TambonBang phra		
ตำบลบางกะไห	42	38	1	2	1	TambonBang Kahai		
ตำบลหนองแดง	62	60	1	-	1	TambonNam Daeng		
ตำบลคลองประัง	98	91	1	6	-	TambonKhlong Preng		
ตำบลคลองอุดมชลจร	160	133	4	23	-	TambonKhlong Udom Chonlachon		
ตำบลคลองหลวงแพ่ง	147	135	5	7	-	TambonKhlong Luang Phaeng		
ตำบลบางเตย	75	75	-	-	-	TambonBang Toei		

ตาราง 2 จำนวนสถานประกอบการ จำนวนตามรูปแบบการจัดตั้งตามกฎหมาย อำเภอและตำบล (ต่อ)
 TABLE 2 NUMBER OF ESTABLISHMENTS BY FORM OF LEGAL ORGANIZATION, AMPHOE AND TAMBON (contd)

อำเภอ/ตำบล	รูปแบบการจัดตั้งตามกฎหมาย Form of legal organization							Amphoe/Tambon
	จำนวน สถานประกอบการ Number of establishments	ส่วนบุคคล Individual proprietor	หุ้นส่วนจำกัด หุ้นส่วนสามัญ นิติบุคคล Juristic partnership	บริษัทจำกัด บริษัทจำกัด (มหาชน) Company limited, Public company limited	ส่วนราชการ, รัฐวิสาหกิจ สหกรณ์, อื่น ๆ Government, State-enterprises Cooperatives and Others			
อำเภอบางคล้า	1,231	1,198	14	15	4	4	AmphoeBang Khla	
ตำบลบางคล้า	552	539	6	7	-	-	TambonBang Khla	
ตำบลบางสวน	45	44	-	1	-	-	TambonBang Suan	
ตำบลบางกระเจ็ด	68	68	-	-	-	-	TambonBang Krachet	
ตำบลปากน้ำ	133	125	2	2	4	4	TambonPak Nam	
ตำบลท่าทองกลาง	98	96	1	1	-	-	TambonTha Thonglang	
ตำบลสาวชะโงก	47	46	1	-	-	-	TambonSao Cha-ngok	
ตำบลเสม็ดเหนือ	82	81	1	-	-	-	TambonSamet Nuea	
ตำบลเสม็ดใต้	114	110	1	3	-	-	TambonSamet Tai	
ตำบลหัวไทร	92	89	2	1	-	-	TambonHua Sai	
อำเภอบางน้ำเปรี้ยว	1,685	1,573	15	92	5	5	AmphoeBang Nam Prio	
ตำบลบางน้ำเปรี้ยว	109	105	1	3	-	-	TambonBang Nam Prio	
ตำบลบางขนาก	149	134	4	11	-	-	TambonBang Khanak	
ตำบลสิงโตทอง	129	128	-	1	-	-	TambonSingto Thong	
ตำบลหนองทอง	129	128	-	1	-	-	TambonMon Thong	
ตำบลบึงน้ำรักษ์	61	61	-	-	-	-	TambonBueng Nam Rak	
ตำบลดอนเกาะกา	103	100	-	1	2	2	TambonDon Ko Ka	
ตำบลโยธะกา	73	73	-	-	-	-	TambonYothaka	
ตำบลดอนฉิมพลี	343	338	1	3	1	1	TambonDon Chimphli	
ตำบลศาลาแดง	330	274	5	50	1	1	TambonSala Daeng	
ตำบลโพรงอากาศ	259	232	4	22	1	1	TambonPhrong Akat	

ตาราง 2 จำนวนสถานประกอบการ จำนวนตามรูปแบบการจัดตั้งตามกฎหมาย อำเภอและตำบล (ต่อ)
 TABLE 2 NUMBER OF ESTABLISHMENTS BY FORM OF LEGAL ORGANIZATION, AMPHOE AND TAMBON (contd)

อำเภอ/ตำบล	รูปแบบการจัดตั้งตามกฎหมาย Form of legal organization						Amphoe/Tambon
	จำนวน สถานประกอบการ Number of establishments	ส่วนบุคคล Individual proprietor	ห้างหุ้นส่วนจำกัด ห้างหุ้นส่วนสามัญ นิติบุคคล Juristic partnership	บริษัทจำกัด บริษัทจำกัด (มหาชน) Company limited, Public company limited	ส่วนราชการ,รัฐวิสาหกิจ สหกรณ์,อื่น ๆ Government, State-enterprises Cooperatives and Others		
อำเภอบางปะกง	3,068	2,683	31	348	6	AmphoeBang Pakong	
ตำบลบางปะกง	595	550	7	38	-	TambonBang Pakong	
ตำบลท่าเสาอัน	218	202	2	14	-	TambonTha Sa-an	
ตำบลบางวัว	689	614	18	57	-	TambonBang Wua	
ตำบลบางสมศรี	342	254	1	85	2	TambonBang Samak	
ตำบลบางฝั่ง	35	33	-	-	2	TambonBang Phueng	
ตำบลบางเกลือ	35	34	-	1	-	TambonBang Kluea	
ตำบลสองคลอง	151	149	-	2	-	TambonSong Khlong	
ตำบลหนองจอก	98	80	-	18	-	TambonNong Chok	
ตำบลพินพา	214	181	-	32	1	TambonPhimpha	
ตำบลท่าข้าม	470	406	2	62	-	TambonTha Kham	
ตำบลหอมศีล	85	61	1	23	-	TambonHorn Sin	
ตำบลเขาดิน	136	119	-	16	1	TambonKhao Din	
อำเภอบ้านโพธิ์	1,155	1,069	18	63	5	AmphoeBan Pho	
ตำบลบ้านโพธิ์	78	77	1	-	-	TambonBan Pho	
ตำบลเกาะไร่	63	59	1	3	-	TambonKo Rai	
ตำบลคลองขุด	31	31	-	-	-	TambonKhlong Khut	
ตำบลคลองบ้านโพธิ์	37	36	-	-	1	TambonKhlong Ban Pho	
ตำบลคลองประเวศ	89	80	2	7	-	TambonKhlong Prawet	
ตำบลดอนทราย	81	69	3	8	1	TambonDon Sai	
ตำบลเทพราช	204	193	2	9	-	TambonTheppharat	

ตาราง 2 จำนวนสถานประกอบการ จำนวนตามรูปแบบการจัดตั้งตามกฎหมาย อำเภอและตำบล (ต่อ)
 TABLE 2 NUMBER OF ESTABLISHMENTS BY FORM OF LEGAL ORGANIZATION, AMPHOE AND TAMBON (contd)

อำเภอ/ตำบล	รูปแบบการจัดตั้งตามกฎหมาย Form of legal organization							Amphoe/Tambon
	จำนวน สถานประกอบการ Number of establishments	ส่วนบุคคล Individual proprietor	ห้างหุ้นส่วนจำกัด ห้างหุ้นส่วนสามัญ นิติบุคคล Juristic partnership	บริษัทจำกัด บริษัทจำกัด (มหาชน) Company limited, Public company limited	ส่วนราชการ,รัฐวิสาหกิจ สหกรณ์,อื่น ๆ Government, State-enterprises Cooperatives and Others			
ตำบลท่าพี่เลี้ยง	13	13	-	-	-	-	TambonTha Phlap	
ตำบลหนองตึนบก	61	55	2	4	-	-	TambonNong Tin Nok	
ตำบลหนองบัว	46	44	-	2	-	-	TambonNong Bua	
ตำบลบางซ่อน	12	12	-	-	-	-	TambonBang Son	
ตำบลบางกรูด	31	26	1	3	1	1	TambonBang Krut	
ตำบลแหลมประดู่	65	61	1	3	-	-	TambonLaem Pradu	
ตำบลลาดขวาง	102	98	-	4	-	-	TambonLat Khwang	
ตำบลสนามจันทร์	74	68	1	3	2	2	TambonSanam Chan	
ตำบลแสนญาติ	74	59	2	13	-	-	TambonSaen Phu Dat	
ตำบลสิบเอ็ดศอก	94	88	2	4	-	-	TambonSip Et Sok	
อำเภอพนมสารคาม	2,308	2,244	18	44	2	2	AmphoePhanom Sarakham	
ตำบลเกาะขนุน	363	351	5	7	-	-	TambonKo Khanun	
ตำบลบ้านซ่ง	239	239	-	-	-	-	TambonBan Song	
ตำบลพนมสารคาม	661	643	3	15	-	-	TambonPhanom Sarakham	
ตำบลเมืองเก่า	86	81	2	2	1	1	TambonMueang Kao	
ตำบลหนองยว	154	152	1	1	-	-	TambonNong Yao	
ตำบลท่าถ่าน	218	210	4	4	-	-	TambonTha Than	
ตำบลหนองแหน	178	177	-	1	-	-	TambonNong Nae	
ตำบลเขาหินซ้อน	409	391	3	14	1	1	TambonKhao Hin Son	
อำเภอราชสาส์น	150	148	1	1	-	-	AmphoeRatchasan	
ตำบลบางคา	21	21	-	-	-	-	TambonBang Kha	
ตำบลเมืองใหม่	28	27	1	-	-	-	TambonMueang Mai	
ตำบลตงน้อย	101	100	-	1	-	-	TambonDong Noi	

ตาราง 2 จำนวนสถานประกอบการ จำนวนตามรูปแบบการจัดตั้งตามกฎหมาย อำเภอและตำบล (ต่อ)
 TABLE 2 NUMBER OF ESTABLISHMENTS BY FORM OF LEGAL ORGANIZATION, AMPHOE AND TAMBON (contd)

อำเภอ/ตำบล	จำนวน สถานประกอบการ Number of establishments	รูปแบบการจัดตั้งตามกฎหมาย Form of legal organization					ส่วนราชการ, รัฐวิสาหกิจ สหกรณ์, อื่น ๆ Government, State-enterprises Cooperatives and Others	Amphoe/Tambon
		ส่วนบุคคล Individual proprietor	ห้างหุ้นส่วนจำกัด ห้างหุ้นส่วนสามัญ นิติบุคคล Juristic partnership	บริษัทจำกัด บริษัทจำกัด (มหาชน) Company limited, Public company limited	3	10		
อำเภอสนมชัยเขต	1,421	1,405	3	10	3	AmphoeSanam Chai Khet		
ตำบลคูยงหมี่	516	509	2	5	-	TambonKhu Yai Mi		
ตำบลท่ากระดาน	553	550	1	1	1	TambonTha Kradan		
ตำบลทุ่งพระยา	177	177	-	-	-	TambonThung Phraya		
ตำบลลาดกระทิง	175	169	-	4	2	TambonLat Krathing		
อำเภอแปลงยาว	1,323	1,244	10	67	2	AmphoePlaeng Yao		
ตำบลแกลงยาว	395	386	1	8	-	TambonPlaeng Yao		
ตำบลวังเย็น	338	326	3	8	1	TambonWang Yen		
ตำบลหัวสำโรง	495	438	6	51	-	TambonHua Samrong		
ตำบลหนองไม้แก่น	95	94	-	-	1	TambonNong Mai Kaen		
อำเภอท่าตะเียบ	708	700	1	4	3	AmphoeTha Takiap		
ตำบลท่าตะเียบ	329	325	1	-	3	TambonTha Takiap		
ตำบลคลองตะเกรา	379	375	-	4	-	TambonKhlong Takrao		
อำเภอคลองเขื่อน	177	173	-	-	4	AmphoeKhlong Khuean		
ตำบลก้อนแก้ว	27	27	-	-	-	TambonKon Kao		
ตำบลคลองเขื่อน	70	66	-	-	4	TambonKhlong Khuean		
ตำบลบางเล่า	28	28	-	-	-	TambonBang Lao		
ตำบลบางโรง	26	26	-	-	-	TambonBang Rong		
ตำบลบางตลาด	26	26	-	-	-	TambonBang Talat		

ที่มา : สำมะโนธุรกิจและอุตสาหกรรม พ.ศ. 2555 (ข้อมูลพื้นฐาน) จังหวัด ฉะเชิงเทรา สำนักงานสถิติแห่งชาติ กระทรวงเทคโนโลยีสารสนเทศและการสื่อสาร

Source : The 2012 Business and Industrial Census (Basic Information), Chachoengsao Province, National Statistical Office, Ministry of Information and Communication Technology.

ตาราง 3 จำนวนสถานประกอบการ จำแนกตามรูปแบบการจัดตั้งทางเศรษฐกิจ อำเภอและตำบล

TABLE 3 NUMBER OF ESTABLISHMENTS BY FORM OF ECONOMIC ORGANIZATION, AMPHOE AND TAMBON

อำเภอ/ตำบล	จำนวน สถานประกอบการ Number of establishments	รูปแบบการจัดตั้งทางเศรษฐกิจ Form of economic organization			Amphoe/ Tambon
		สำนักงานเพียงเดียว Single unit	สำนักงานใหญ่ Head office	สำนักงานสาขา Branch	
รวม	17,894	17,456	27	411	Total
อำเภอเมืองฉะเชิงเทรา	4,668	4,478	10	180	AmphoeMueang Chachoengsao
ตำบลหน้าเมือง	2,887	2,749	7	131	TambonNa Mueang
ตำบลท่าไข่	126	125	-	1	TambonTha Khai
ตำบลบ้านใหม่	18	18	-	-	TambonBan Mai
ตำบลคลองนา	123	121	-	2	TambonKhlong Na
ตำบลบางตีนเป็ด	184	176	-	8	TambonBang Tin Pet
ตำบลบางไผ่	100	97	1	2	TambonBang Phai
ตำบลคลองจุกกระเฉด	18	18	-	-	TambonKhong Chuk Krachoe
ตำบลบางแก้ว	48	48	-	0	TambonBang Kao
ตำบลบางขวัญ	80	80	-	-	TambonBang Khwan
ตำบลคลองนครเนื่องเขต	145	135	-	10	TambonKhlong Nakhon Nueang Khet
ตำบลวังตะเคียน	133	127	-	6	TambonWang Takhain
ตำบลโสธร	53	52	1	-	TambonSothon
ตำบลบางพระ	169	162	-	7	TambonBang phra
ตำบลบางกะไห	42	42	-	-	TambonBang Kahai
ตำบลสนามแดง	62	62	-	-	TambonNam Daeng
ตำบลคลองประมง	98	95	1	2	TambonKhlong Preng
ตำบลคลองอุดมชลจร	160	149	-	11	TambonKhlong Udom Chonlachon
ตำบลคลองหลวงแพ่ง	147	147	-	-	TambonKhlong Luang Phaeng
ตำบลบางเตย	75	75	-	-	TambonBang Toei

ตาราง 3 จำนวนสถานประกอบการ จำแนกตามรูปแบบการจัดตั้งทางเศรษฐกิจ อำเภอและตำบล (ต่อ)
 TABLE 3 NUMBER OF ESTABLISHMENTS BY FORM OF ECONOMIC ORGANIZATION, AMPHOE AND TAMBON (cont'd)

อำเภอ/ตำบล	จำนวน สถานประกอบการ Number of establishments	รูปแบบการจัดตั้งทางเศรษฐกิจ Form of economic organization			Amphoe/ Tambon
		สำนักงานเพียงเดียว Single unit	สำนักงานใหญ่ Head office	สำนักงานสาขา Branch	
อำเภอบางคล้า	1,231	1,217	-	14	AmphoeBang Khla
ตำบลบางคล้า	552	546	-	6	TambonBang Khla
ตำบลบางสวน	45	45	-	-	TambonBang Suan
ตำบลบางกระเจ็ด	68	68	-	-	TambonBang Krachet
ตำบลปากน้ำ	133	132	-	1	TambonPak Nam
ตำบลท่าทองกลาง	98	98	-	-	TambonTha Thonglang
ตำบลสาวชะงักร	47	47	-	-	TambonSao Cha-ngok
ตำบลเสม็ดเหนือ	82	81	-	1	TambonSamet Nuea
ตำบลเสม็ดใต้	114	110	-	4	TambonSamet Tai
ตำบลหัวไทร	92	90	-	2	TambonHua Sai
อำเภอบางน้ำเปรี้ยว	1,685	1,667	1	17	AmphoeBang Nam Prio
ตำบลบางน้ำเปรี้ยว	109	109	-	-	TambonBang Nam Prio
ตำบลบางขมาก	149	146	1	2	TambonBang Khanak
ตำบลสิงโตทอง	129	129	-	-	TambonSingto Thong
ตำบลหมอนทอง	129	129	-	-	TambonMon Thong
ตำบลบึงนาราง	61	61	-	-	TambonBueng Nam Rak
ตำบลดอนเกาะกา	103	103	-	-	TambonDon Ko Ka
ตำบลโยธะกา	73	73	-	-	TambonYothaka
ตำบลดอนฉิมพลี	343	341	-	2	TambonDon Chimphli
ตำบลศาลาแดง	330	325	-	5	TambonSala Daeng
ตำบลโพรงอากาศ	259	251	-	8	TambonPhrong Akat

ตาราง 3 จำนวนสถานประกอบการ จำแนกตามรูปแบบการจัดตั้งทางเศรษฐกิจ อำเภอและตำบล (ต่อ)

TABLE 3 NUMBER OF ESTABLISHMENTS BY FORM OF ECONOMIC ORGANIZATION, AMPHOE AND TAMBON (cont'd)

อำเภอ/ตำบล	จำนวน สถานประกอบการ Number of establishments	รูปแบบการจัดตั้งทางเศรษฐกิจ			Form of economic organization	Amphoe/ Tambon
		สำนักงานเพียงเดียว Single unit	สำนักงานใหญ่ Head office	สำนักงานสาขา Branch		
อำเภอบางปะกง	3,068	2,921	11	136	AmphoeBang Pakong	
ตำบลบึงบงก	595	579	-	16	TambonBang Pakong	
ตำบลท่าสะพาน	218	213	1	4	TambonTha Sa-an	
ตำบลบางวัว	689	677	3	9	TambonBang Wua	
ตำบลบึงสมัคร	342	297	4	41	TambonBang Samak	
ตำบลบางฝั่ง	35	35	-	-	TambonBang Phueng	
ตำบลบางเกลือ	35	34	-	1	TambonBang Kluea	
ตำบลสองคลอง	151	150	-	1	TambonSong Khlong	
ตำบลหนองจอก	98	86	-	12	TambonNong Chok	
ตำบลหิมพา	214	208	-	6	TambonPhimpha	
ตำบลท่าข้าม	470	447	3	20	TambonTha Kham	
ตำบลหอมศีล	85	84	-	1	TambonHom Sin	
ตำบลเขาดิน	136	111	-	25	TambonKhao Din	
อำเภอบ้านโพธิ์	1,155	1,139	1	15	AmphoeBan Pho	
ตำบลบ้านโพธิ์	78	77	-	1	TambonBan Pho	
ตำบลเกาะไร่	63	63	-	-	TambonKo Rai	
ตำบลคลองขุด	31	31	-	-	TambonKhlong Khut	
ตำบลคลองบ้านโพธิ์	37	37	-	-	TambonKhlong Ban Pho	
ตำบลคลองประเวศ	89	87	-	2	TambonKhlong Prawet	
ตำบลดอนทราย	81	77	1	3	TambonDon Sai	
ตำบลเทพราช	204	203	-	1	TambonTheppharat	
ตำบลท่าพลับ	13	13	-	-	TambonTha Phlap	

ตาราง 3 จำนวนสถานประกอบการ จำนวนตามรูปแบบการจัดตั้งทางเศรษฐกิจ อำเภอและตำบล (ต่อ)

TABLE 3 NUMBER OF ESTABLISHMENTS BY FORM OF ECONOMIC ORGANIZATION, AMPHOE AND TAMBON (cont'd)

อำเภอ/ตำบล	จำนวน สถานประกอบการ Number of establishments	รูปแบบการจัดตั้งทางเศรษฐกิจ Form of economic organization			Amphoe/ Tambon
		สำนักงานเดี่ยว Single unit	สำนักงานใหญ่ Head office	สำนักงานสาขา Branch	
ตำบลหนองตีนนก	61	61	-	-	TambonNong Tin Nok
ตำบลหนองบัว	46	46	-	-	TambonNong Bua
ตำบลบางซอ	12	12	-	-	TambonBang Son
ตำบลบางกรูด	31	31	-	-	TambonBang Krut
ตำบลแหลมประดู่	65	65	-	-	TambonLaem Pradu
ตำบลลาดขวาง	102	98	-	4	TambonLat Khwang
ตำบลสนามจันทร์	74	74	-	-	TambonSanam Chan
ตำบลแสนภูตาช	74	73	-	1	TambonSaen Phu Dat
ตำบลสิบเอ็ดตอก	94	91	-	3	TambonSip Et Sok
อำเภอพนมสารคาม	2,308	2,288	3	17	AmphoePhanom Sarakham
ตำบลเกาะขนุน	363	360	2	1	TambonKo Khanun
ตำบลบ้านซ่อง	239	239	-	-	TambonBan Song
ตำบลพนมสารคาม	661	653	1	7	TambonPhanom Sarakham
ตำบลเมืองเก่า	86	84	-	2	TambonMueang Kao
ตำบลหนองขาว	154	154	-	-	TambonNong Yao
ตำบลท่าถ่าน	218	214	-	4	TambonTha Than
ตำบลหนองแหน	178	178	-	-	TambonNong Nae
ตำบลเขาหินซ้อน	409	406	-	3	TambonKhao Hin Son
อำเภอราชสาส์น	150	150	-	-	AmphoeRatchasan
ตำบลบางคา	21	21	-	-	TambonBang Kha
ตำบลเมืองใหม่	28	28	-	-	TambonMueang Mai
ตำบลดงน้อย	101	101	-	-	TambonDong Noi

ตาราง 3 จำนวนสถานประกอบการ จำนวนตามรูปแบบการจัดตั้งทางเศรษฐกิจ อำเภอและตำบล (ต่อ)

TABLE 3 NUMBER OF ESTABLISHMENTS BY FORM OF ECONOMIC ORGANIZATION, AMPHOE AND TAMBON (cont'd)

อำเภอ/ตำบล	จำนวน สถานประกอบการ Number of establishments	รูปแบบการจัดตั้งทางเศรษฐกิจ Form of economic organization			อำเภอ/ Tambon
		สำนักงานเดี่ยว Single unit	สำนักงานใหญ่ Head office	สำนักงานสาขา Branch	
อำเภอสนมชัยเขต	1,421	1,414	-	7	AmphoeSanam Chai Khet
ตำบลคูยงหมี่	516	513	-	3	TambonKhu Yai Mi
ตำบลท่ากระดาน	553	552	-	1	TambonTha Kradan
ตำบลทุ่งพระยา	177	177	-	-	TambonThung Phraya
ตำบลลาดกระบัง	175	172	-	3	TambonLat Krathing
อำเภอแปลงยาว	1,323	1,299	1	23	AmphoePlaeng Yao
ตำบลแปลงยาว	395	394	1	-	TambonPlaeng Yao
ตำบลวังเย็น	338	336	-	2	TambonWang Yen
ตำบลหัวสำโรง	495	474	-	21	TambonHua Samrong
ตำบลหนองไม้แก่น	95	95	-	-	TambonNong Mai Kaen
อำเภอท่าตะโกชัย	708	706	-	2	AmphoeTha Takiap
ตำบลท่าตะโกชัย	329	329	-	-	TambonTha Takiap
ตำบลคลองตะเกรา	379	377	-	2	TambonKhlong Takrao
อำเภอคลองเขื่อน	177	177	-	-	AmphoeKhlong Khuean
ตำบลก้อนแก้ว	27	27	-	-	TambonKon Kao
ตำบลคลองเขื่อน	70	70	-	-	TambonKhlong Khuean
ตำบลบางเล่า	28	28	-	-	TambonBang Lao
ตำบลบางโรง	26	26	-	-	TambonBang Rong
ตำบลบางตลาด	26	26	-	-	TambonBang Talat

ที่มา : สำมะโนธุรกิจและอุตสาหกรรม พ.ศ. 2555 (ข้อมูลพื้นฐาน) จังหวัด ฉะเชิงเทรา สำนักงานสถิติแห่งชาติ กระทรวงเทคโนโลยีสารสนเทศและการสื่อสาร

Source : The 2012 Business and Industrial Census (Basic Information), Chachoengsao Province, National Statistical Office, Ministry of Information and Communication Technology.

ตาราง 4 จำนวนสถานประกอบการ จำนวนตามสัดส่วนของการร่วมลงทุนหรือถือหุ้นของต่างประเทศ อำเภอและตำบล
TABLE 4 NUMBER OF ESTABLISHMENTS BY PROPORTION OF FOREIGN INVESTMENT OR SHARE HOLDING, AMPHOE AND TAMBON

อำเภอ/ตำบล	จำนวน สถานประกอบการ Number of establishments	ไม่มีต่างประเทศ		สัดส่วนของการร่วมลงทุนหรือถือหุ้น			Amphoe/Tambon
		รวมลงทุนหรือถือหุ้น No foreign's investment or share holding	รวม Total	< 10%	10 - 50%	> 50%	
รวม	973	960	13	1	10	2	Total
อำเภอเมืองฉะเชิงเทรา	329	329	-	-	-	-	AmphoeMueang Chachoengsao
ตำบลหน้าเมือง	183	183	-	-	-	-	TambonNa Mueang
ตำบลท่าไข่	5	5	-	-	-	-	TambonTha Khai
ตำบลบ้านใหม่	3	3	-	-	-	-	TambonBan Mai
ตำบลคลองนา	6	6	-	-	-	-	TambonKhlong Na
ตำบลบางตีนเป็ด	18	18	-	-	-	-	TambonBang Tin Pet
ตำบลบางไผ่	9	9	-	-	-	-	TambonBang Phai
ตำบลคลองจุกกระเฉง	-	-	-	-	-	-	TambonKhong Chuk Krachoe
ตำบลบางแก้ว	-	-	-	-	-	-	TambonBang Kaeo
ตำบลบางขวัญ	9	9	-	-	-	-	TambonBang Khwan
ตำบลคลองนครเนื่องเขต	20	20	-	-	-	-	TambonKhlong Nakhon Nueang Khet
ตำบลวังตะเคียน	18	18	-	-	-	-	TambonWang Takhain
ตำบลโศธร	4	4	-	-	-	-	TambonSothon
ตำบลบางพระ	16	16	-	-	-	-	TambonBang phra
ตำบลบางกะไห	2	2	-	-	-	-	TambonBang Kahai
ตำบลนามแดง	-	-	-	-	-	-	TambonNam Daeng
ตำบลคลองปรัง	6	6	-	-	-	-	TambonKhlong Preng
ตำบลคลองอุดมชลจร	23	23	-	-	-	-	TambonKhlong Udom Chonlachon

ตาราง 4 จำนวนสถานประกอบการ จำนวนตามสัดส่วนของการร่วมลงทุนหรือถือหุ้นของต่างประเทศ อำเภอและตำบล (ต่อ)
TABLE 4 NUMBER OF ESTABLISHMENTS BY PROPORTION OF FOREIGN INVESTMENT OR SHARE HOLDING, AMPHOE AND TAMBON (cont'd)

อำเภอ/ตำบล	จำนวน สถานประกอบการ Number of establishments	ไม่มีต่างประเทศ ร่วมลงทุนหรือถือหุ้น No foreign's investment or share holding	สัดส่วนของการร่วมลงทุนหรือถือหุ้น Proportion of foreign investment or share holding			Amphoe/Tambon
			รวม Total	< 10%	10 - 50%	
ตำบลคลองหลวงแพ่ง	7	7	-	-	-	TambonKhlong Luang Phaeng
ตำบลบางเตย	-	-	-	-	-	TambonBang Toei
อำเภอบางคล้า	15	15	-	-	-	AmphoeBang Khla
ตำบลบางคล้า	7	7	-	-	-	TambonBang Khla
ตำบลบางสวน	1	1	-	-	-	TambonBang Suan
ตำบลบางกระเจ็ด	-	-	-	-	-	TambonBang Krachet
ตำบลปากน้ำ	2	2	-	-	-	TambonPak Nam
ตำบลท่าทองกลาง	1	1	-	-	-	TambonTha Thonglang
ตำบลสาวชะโงก	-	-	-	-	-	TambonSao Cha-ngok
ตำบลเสม็ดเหนือ	-	-	-	-	-	TambonSamet Nuea
ตำบลเสม็ดใต้	3	3	-	-	-	TambonSamet Tai
ตำบลหัวไทร	1	1	-	-	-	TambonHua Sai
อำเภอบางน้ำเปรี้ยว	92	91	-	1	-	AmphoeBang Nam Prio
ตำบลบางน้ำเปรี้ยว	3	3	-	-	-	TambonBang Nam Prio
ตำบลบางขนาก	11	11	-	-	-	TambonBang Khanak
ตำบลสิงโตทอง	1	1	-	-	-	TambonSingto Thong
ตำบลหมอนทอง	1	1	-	-	-	TambonMon Thong
ตำบลบึงน้ำรักษ์	-	-	-	-	-	TambonBueng Nam Rak
ตำบลดอนเกาะกา	1	1	-	-	-	TambonDon Ko Ka

ตาราง 4 จำนวนสถานประกอบการ จำนวนตามสัดส่วนของการร่วมลงทุนหรือถือหุ้นของต่างประเทศ อำเภอและตำบล (ต่อ)
 TABLE 4 NUMBER OF ESTABLISHMENTS BY PROPORTION OF FOREIGN INVESTMENT OR SHARE HOLDING, AMPHOE AND TAMBON (cont'd)

อำเภอ/ตำบล	จำนวน สถานประกอบการ Number of establishments	ไม่มีต่างประเทศ		สัดส่วนของการร่วมลงทุนหรือถือหุ้น			Amphoe/Tambon
		รวมลงทุนหรือถือหุ้น		Proportion of foreign investment or share holding			
		No foreign's investment or share holding	รวม Total	< 10%	10 - 50%	> 50%	
ตำบลโยธะกา	-	-	-	-	-	-	TambonYothaka
ตำบลดอนฉิมพลี	3	3	-	-	-	-	TambonDon Chimphli
ตำบลศาลาแดง	50	49	1	-	-	-	TambonSala Daeng
ตำบลโพรงอากาศ	22	22	-	-	-	-	TambonPhrong Akat
อำเภอบางปะกง	348	345	3	2	1	1	AmphoeBang Pakong
ตำบลบางปะกง	38	38	-	-	-	-	TambonBang Pakong
ตำบลท่าสะอ้าน	14	13	1	-	-	-	TambonTha Sa-an
ตำบลบางวัว	57	56	1	-	-	-	TambonBang Wua
ตำบลบางสมัคร	85	85	-	-	-	-	TambonBang Samak
ตำบลบางผึ้ง	-	-	-	-	-	-	TambonBang Phueng
ตำบลบางเกลือ	1	1	-	-	-	-	TambonBang Kluea
ตำบลสองคลอง	2	2	-	-	-	-	TambonSong Khlong
ตำบลหนองออก	18	18	-	-	-	-	TambonNong Chok
ตำบลพิมพา	32	31	1	-	-	1	TambonPhimpha
ตำบลท่าข้าม	62	62	-	-	-	-	TambonTha Kham
ตำบลหอมเตีล	23	23	-	-	-	-	TambonHom Sin
ตำบลเขาตืน	16	16	-	-	-	-	TambonKhao Din

ตาราง 4 จำนวนสถานประกอบการ จำแนกตามสัดส่วนของการร่วมลงทุนหรือถือหุ้นของต่างประเทศ อำเภอและตำบล (ต่อ)
 TABLE 4 NUMBER OF ESTABLISHMENTS BY PROPORTION OF FOREIGN INVESTMENT OR SHARE HOLDING, AMPHOE AND TAMBON (cont'd)

อำเภอ/ตำบล	จำนวน สถานประกอบการ Number of establishments	ไม่มีต่างประเทศ ร่วมลงทุนหรือถือหุ้น No foreign's investment or share holding	สัดส่วนของการร่วมลงทุนหรือถือหุ้น Proportion of foreign investment or share holding			Amphoe/Tambon
			< 10%	10 - 50%	> 50%	
อำเภอบ้านโพธิ์	63	57	-	5	1	AmphoeBan Pho
ตำบลบ้านโพธิ์	-	-	-	-	-	TambonBan Pho
ตำบลเกาะไร่	3	-	-	3	-	TambonKo Rai
ตำบลคลองขุด	-	-	-	-	-	TambonKhlong Khut
ตำบลคลองบ้านโพธิ์	-	-	-	-	-	TambonKhlong Ban Pho
ตำบลคลองประเวศ	7	6	-	-	1	TambonKhlong Prawet
ตำบลดอนทราย	8	7	-	1	-	TambonDon Sai
ตำบลเทพราช	9	9	-	-	-	TambonTheppharat
ตำบลท่าพลับ	-	-	-	-	-	TambonTha Phlap
ตำบลหนองตึนนก	4	4	-	-	-	TambonNong Tin Nok
ตำบลหนองบัว	2	2	-	-	-	TambonNong Bua
ตำบลบางซюн	-	-	-	-	-	TambonBang Son
ตำบลบางกรูด	3	3	-	-	-	TambonBang Krut
ตำบลแหลมประจัญ	3	3	-	-	-	TambonLaem Pradu
ตำบลลาดขวาง	4	4	-	-	-	TambonLat Khwang
ตำบลสนามจันทร์	3	2	-	1	-	TambonSanam Chan
ตำบลแสนภูดาช	13	13	-	-	-	TambonSaen Phu Dat
ตำบลสิบเอ็ดศอก	4	4	-	-	-	TambonSip Et Sok

ตาราง 4 จำนวนสถานประกอบการ จำนวนตามสัดส่วนของการร่วมลงทุนหรือถือหุ้นของต่างประเทศ อำเภอและตำบล (ต่อ)
TABLE 4 NUMBER OF ESTABLISHMENTS BY PROPORTION OF FOREIGN INVESTMENT OR SHARE HOLDING, AMPHOE AND TAMBON (cont'd)

อำเภอ/ตำบล	จำนวน สถานประกอบการ Number of establishments	ไม่มีต่างประเทศ ร่วมลงทุนหรือถือหุ้น No foreign's investment or share holding	สัดส่วนของการร่วมลงทุนหรือถือหุ้น Proportion of foreign investment or share holding			Amphoe/Tambon
			< 10%	10 - 50%	> 50%	
อำเภอพนมสารคาม	44	44	-	-	-	AmphoePhanom Sarakham
ตำบลเกาะขนุน	7	7	-	-	-	TambonKo Khanun
ตำบลบ้านช่อง	-	-	-	-	-	TambonBan Song
ตำบลพนมสารคาม	15	15	-	-	-	TambonPhanom Sarakham
ตำบลเมืองเก่า	2	2	-	-	-	TambonMueang Kao
ตำบลหนองยาว	1	1	-	-	-	TambonNong Yao
ตำบลท่าถ่าน	4	4	-	-	-	TambonTha Than
ตำบลหนองแวง	1	1	-	-	-	TambonNong Nae
ตำบลเขาหินซ้อน	14	14	-	-	-	TambonKhao Hin Son
อำเภอราชสำถัน	1	1	-	-	-	AmphoeRatchasan
ตำบลบางคา	-	-	-	-	-	TambonBang Kha
ตำบลเมืองใหม่	-	-	-	-	-	TambonMueang Mai
ตำบลดงน้อย	1	1	-	-	-	TambonDong Noi
อำเภอสนมชัยเขต	10	10	-	-	-	AmphoeSanam Chai Khet
ตำบลคูยาศหมี	5	5	-	-	-	TambonKhu Yai Mi
ตำบลท่ากระดาน	1	1	-	-	-	TambonTha Kradan
ตำบลทุ่งพระยา	-	-	-	-	-	TambonThung Phraya
ตำบลลาดกระบัง	4	4	-	-	-	TambonLat Krathing

ตาราง 4 จำนวนสถานประกอบการ จำนวนตามสัดส่วนของการร่วมลงทุนหรือถือหุ้นของต่างประเทศ อำเภอและตำบล (ต่อ)
TABLE 4 NUMBER OF ESTABLISHMENTS BY PROPORTION OF FOREIGN INVESTMENT OR SHARE HOLDING, AMPHOE AND TAMBON (cont'd)

อำเภอ/ตำบล	จำนวน สถานประกอบการ Number of establishments	ไม่มีต่างประเทศ ร่วมลงทุนหรือถือหุ้น No foreign's investment or share holding	สัดส่วนของการร่วมลงทุนหรือถือหุ้น Proportion of foreign investment or share holding			Amphoe/Tambon
			รวม Total	< 10%	10 - 50%	
อำเภอเปลงยาว	67	64	3	1	2	AmphoePlaeng Yao
ตำบลเปลงยาว	8	5	3	1	2	TambonPlaeng Yao
ตำบลวังเย็น	8	8	-	-	-	TambonWang Yen
ตำบลหัวสำโรง	51	51	-	-	-	TambonHua Samrong
ตำบลหนองไม้แก่น	-	-	-	-	-	TambonNong Mai Kaen
อำเภอท่าตะโกชัย	4	4	-	-	-	AmphoeTha Takiap
ตำบลท่าตะโกชัย	-	-	-	-	-	TambonTha Takiap
ตำบลคลองตะเกรา	4	4	-	-	-	TambonKhlong Takrao
อำเภอคลองเขื่อน	-	-	-	-	-	AmphoeKhlong Khuean
ตำบลกอนแก้ว	-	-	-	-	-	TambonKon Kao
ตำบลคลองเขื่อน	-	-	-	-	-	TambonKhlong Khuean
ตำบลบางเล่า	-	-	-	-	-	TambonBang Lao
ตำบลบางโรง	-	-	-	-	-	TambonBang Rong
ตำบลบางตลาด	-	-	-	-	-	TambonBang Talat

หมายเหตุ : เฉพาะสถานประกอบการที่มีรูปแบบการจัดตั้งตามกฎหมายเป็นบริษัทจำกัด และบริษัทจำกัด (มหาชน)

Note : Only establishments which were company limited and public company limited.

ที่มา : สำนักธุรกิจและอุตสาหกรรม พ.ศ. 2555 (ข้อมูลพื้นฐาน) จังหวัด ฉะเชิงเทรา สำนักงานสถิติแห่งชาติ กระทรวงเทคโนโลยีสารสนเทศและการสื่อสาร

Source : The 2012 Business and Industrial Census (Basic Information), Chachoengsao Province, National Statistical Office, Ministry of Information and Communication Technology.

ตาราง 5 จำนวนสถานประกอบการ จำแนกตามขนาดของสถานประกอบการ (จำนวนคนทำงาน) อำเภอและตำบล

TABLE 5 NUMBER OF ESTABLISHMENTS BY SIZE OF ESTABLISHMENT (NUMBER OF PERSONS ENGAGED), AMPHOE AND TAMBON

อำเภอ/ตำบล	จำนวน สถานประกอบการ Number of establishments	ขนาดของสถานประกอบการ (จำนวนคนทำงาน) Size of establishment (Number of persons engaged)							Amphoe/Tambon
		1-15	16 - 25	26 - 30	31 - 50	51 - 200	>200	Total	
รวม	17,894	17,100	185	49	139	256	165	165	Total
อำเภอเมืองสระบุรี	4,668	4,470	78	15	30	47	28	28	AmphoeMueang Chachoengsao
ตำบลหน้าเมือง	2,887	2,816	40	7	10	12	2	2	TambonNa Mueang
ตำบลท่าไข่	126	121	2	-	-	3	-	-	TambonTha Khai
ตำบลบ้านใหม่	18	15	-	1	-	-	2	2	TambonBan Mai
ตำบลคลองนา	123	119	1	-	2	-	1	1	TambonKhlong Na
ตำบลบางต้นบัว	184	179	2	-	1	2	-	-	TambonBang Tin Pet
ตำบลบางไผ่	100	91	5	1	1	2	-	-	TambonBang Phai
ตำบลคลองจุกกระเฉด	18	18	-	-	-	-	-	-	TambonKhong Chuk Krachoe
ตำบลบางแก้ว	48	48	-	-	-	-	-	-	TambonBang Kaeo
ตำบลบางขวัญ	80	72	-	-	1	4	3	3	TambonBang Khwan
ตำบลคลองนครเนื่องเขต	145	120	6	1	6	3	9	9	TambonKhlong Nakhon Nueang Khet
ตำบลวังตะเคียน	133	124	2	1	-	3	3	3	TambonWang Takhain
ตำบลโคไธธร	53	49	1	1	1	1	-	-	TambonSothon
ตำบลบางพระ	169	154	10	1	2	2	-	-	TambonBang phra
ตำบลบางกะไห	42	41	1	-	-	-	-	-	TambonBang Kahai
ตำบลหนามแดง	62	61	-	-	-	1	-	-	TambonNam Daeng
ตำบลคลองประมง	98	90	1	2	-	2	3	3	TambonKhlong Preng
ตำบลคลองอุดมชลจร	160	136	4	-	5	10	5	5	TambonKhlong Udom Chonlachon
ตำบลคลองหลวงแพ่ง	147	142	2	-	1	2	-	-	TambonKhlong Luang Phaeng
ตำบลบางเตย	75	74	1	-	-	-	-	-	TambonBang Toei

ตาราง 5 จำนวนสถานประกอบการ จำแนกตามขนาดของสถานประกอบการ (จำนวนคนทำงาน) อำเภอและตำบล (ต่อ)
 TABLE 5 NUMBER OF ESTABLISHMENTS BY SIZE OF ESTABLISHMENT (NUMBER OF PERSONS ENGAGED), AMPHOE AND TAMBON (cont'd)

อำเภอ/ตำบล	จำนวน สถานประกอบการ Number of establishments	ขนาดของสถานประกอบการ (จำนวนคนทำงาน) Size of establishment (Number of persons engaged)						Amphoe/Tambon
		1-15	16 - 25	26 - 30	31 - 50	51 - 200	>200	
อำเภอบางคล้า	1,231	1,212	9	2	1	3	4	AmphoeBang Khla
ตำบลบางคล้า	552	544	5	1	1	1	-	TambonBang Khla
ตำบลบางสวน	45	44	1	-	-	-	-	TambonBang Suan
ตำบลบางกระเจ็ด	68	-	-	-	-	-	-	TambonBang Krachet
ตำบลปากน้ำ	133	128	-	1	-	-	1	TambonPak Nam
ตำบลท่าทองกลาง	98	97	-	-	-	1	-	TambonTha Thonglang
ตำบลสาวะถี	47	47	-	-	-	-	-	TambonSao Cha-ngok
ตำบลเสม็ดเหนือ	82	82	-	-	-	-	-	TambonSamet Nuea
ตำบลเสม็ดใต้	114	111	-	-	-	1	2	TambonSamet Tai
ตำบลหัวไทร	92	91	-	-	-	-	1	TambonHua Sai
อำเภอบางน้ำเปรี้ยว	1,685	1,589	24	7	22	29	14	AmphoeBang Nam Prio
ตำบลบางน้ำเปรี้ยว	109	104	1	-	1	1	2	TambonBang Nam Prio
ตำบลบางขนาก	149	137	3	1	3	4	1	TambonBang Khanak
ตำบลสิงโตทอง	129	126	1	-	1	1	-	TambonSingto Thong
ตำบลหมอนทอง	129	125	1	1	1	1	-	TambonMon Thong
ตำบลบึงน้ำรักษ์	61	61	-	-	-	-	-	TambonBueng Nam Rak
ตำบลดอนเกาะกา	103	99	2	1	-	1	-	TambonDon Ko Ka
ตำบลไยชะกา	73	73	-	-	-	-	-	TambonYothaka
ตำบลดอนฉิมพลี	343	340	-	1	2	-	-	TambonDon Chimphi
ตำบลศาลาแดง	330	280	12	2	9	16	11	TambonSala Daeng
ตำบลไพรงอากาศ	259	244	4	1	5	5	-	TambonPhrong Akat

ตาราง 5 จำนวนสถานประกอบการ จำนวนตามขนาดของสถานประกอบการ (จำนวนคนทำงาน) อำเภอและตำบล (ต่อ)
 TABLE 5 NUMBER OF ESTABLISHMENTS BY SIZE OF ESTABLISHMENT (NUMBER OF PERSONS ENGAGED), AMPHOE AND TAMBON (cont'd)

อำเภอ/ตำบล	จำนวน สถานประกอบการ Number of establishments	ขนาดของสถานประกอบการ (จำนวนคนทำงาน) Size of establishment (Number of persons engaged)						Amphoe/Tambon
		1-15	16 - 25	26 - 30	31 - 50	51 - 200	>200	
อำเภอบางปะกง	3,068	2,773	31	6	49	124	85	AmphoeBang Pakong
ตำบลบางปะกง	595	571	5	-	5	11	3	TambonBang Pakong
ตำบลท่าสะอ้าน	218	207	1	-	1	4	5	TambonTha Sa-an
ตำบลบางวัว	689	638	7	2	11	18	13	TambonBang Wua
ตำบลบางสมัคร	342	264	2	-	10	30	36	TambonBang Samak
ตำบลบางผึ้ง	35	35	-	-	-	-	-	TambonBang Phueng
ตำบลบางเกลือ	35	35	-	-	-	-	-	TambonBang Kluea
ตำบลสองคลอง	151	150	-	-	1	-	-	TambonSong Khlong
ตำบลหนองจอก	98	78	3	-	3	10	4	TambonNong Chok
ตำบลพิมพา	214	186	3	1	4	15	5	TambonPhimpha
ตำบลท่าข้าม	470	415	5	1	13	28	8	TambonTha Kham
ตำบลหอมศีล	85	63	1	1	1	8	11	TambonHom Sin
ตำบลเขาคิน	136	131	4	1	-	-	-	TambonKhao Din
อำเภอบ้านโพธิ์	1,155	1,095	18	6	14	14	8	AmphoeBan Pho
ตำบลบ้านโพธิ์	78	78	-	-	-	-	-	TambonBan Pho
ตำบลเกาะไร่	63	58	-	-	1	3	1	TambonKo Rai
ตำบลคลองขุด	31	31	-	-	-	-	-	TambonKhlong Khut
ตำบลคลองบ้านโพธิ์	37	37	-	-	-	-	-	TambonKhlong Ban Pho
ตำบลคลองประเวศ	89	85	3	-	-	-	1	TambonKhlong Prawet
ตำบลดอนทราย	81	75	1	-	1	4	-	TambonDon Sai
ตำบลเทพราช	204	197	2	-	3	-	2	TambonTheppharat
ตำบลท่าพลับ	13	13	-	-	-	-	-	TambonTha Phlap

ตาราง 5 จำนวนสถานประกอบการ จำแนกตามขนาดของสถานประกอบการ (จำนวนคนทำงาน) อำเภอและตำบล (ต่อ)
 TABLE 5 NUMBER OF ESTABLISHMENTS BY SIZE OF ESTABLISHMENT (NUMBER OF PERSONS ENGAGED), AMPHOE AND TAMBON (cont'd)

อำเภอ/ตำบล	จำนวน สถานประกอบการ	ขนาดของสถานประกอบการ (จำนวนคนทำงาน) Size of establishment (Number of persons engaged)						Amphoe/Tambon
		1-15	16 - 25	26 - 30	31 - 50	51 - 200	>200	
	Number of establishments							
ตำบลหนองหิน	61	57	1	1	2	-	-	TambonNong Tin Nok
ตำบลหนองบัว	46	43	2	-	-	1	-	TambonNong Bua
ตำบลบางซ้อ	12	12	-	-	-	-	-	TambonBang Son
ตำบลบางกรูด	31	26	2	-	2	1	-	TambonBang Krut
ตำบลแหลมประดู่	65	62	-	1	1	1	-	TambonLaem Pradu
ตำบลลาดขวาง	102	99	-	1	1	-	1	TambonLat Khwang
ตำบลสนามจันทร์	74	72	-	-	-	2	-	TambonSanam Chan
ตำบลแสนภูดาษ	74	63	4	1	2	1	3	TambonSaen Phu Dat
ตำบลลิบเอ็ดตอก	94	87	3	2	1	1	-	TambonSip Et Sok
อำเภอพนมสารคาม	2,308	2,259	14	7	11	16	1	AmphoePhanom Sarakham
ตำบลเกาะขุน	363	351	4	-	5	3	-	TambonKo Khanun
ตำบลบ้านช่อง	239	238	-	-	-	1	-	TambonBan Song
ตำบลพนมสารคาม	661	653	1	4	1	2	-	TambonPhanom Sarakham
ตำบลเมืองเก่า	86	82	1	1	2	-	-	TambonMueang Kao
ตำบลหนองยาว	154	152	2	-	-	-	-	TambonNong Yao
ตำบลท่าถ่าน	218	212	2	1	1	2	-	TambonTha Than
ตำบลหนองแหน	178	176	1	-	-	1	-	TambonNong Nae
ตำบลเขาหินซ้อน	409	395	3	1	2	7	1	TambonKhao Hin Son
อำเภอราชสาส์น	150	147	-	1	1	1	-	AmphoeRatchasan
ตำบลบางคา	21	21	-	-	-	-	-	TambonBang Kha
ตำบลเมืองใหม่	28	27	-	-	-	1	-	TambonMueang Mai
ตำบลดงน้อย	101	99	-	1	1	-	-	TambonDong Noi

ตาราง 5 จำนวนสถานประกอบการ จำแนกตามขนาดของสถานประกอบการ (จำนวนคนทำงาน) อำเภอและตำบล (ต่อ)

TABLE 5 NUMBER OF ESTABLISHMENTS BY SIZE OF ESTABLISHMENT (NUMBER OF PERSONS ENGAGED), AMPHOE AND TAMBON (cont'd)

อำเภอ/ตำบล	จำนวน สถานประกอบการ Number of establishments	ขนาดของสถานประกอบการ (จำนวนคนทำงาน) Size of establishment (Number of persons engaged)						Amphoe/Tambon
		1-15	16 - 25	26 - 30	31 - 50	51 - 200	>200	
อำเภอสนมชัยเขต	1,421	1,410	4	1	3	1	2	AmphoeSanam Chai Khet
ตำบลคูยาศหมี	516	510	4	-	1	1	-	TambonKhu Yai Mi
ตำบลท่ากระดาน	553	552	-	-	-	-	1	TambonTha Kradan
ตำบลทุ่งพระยา	177	177	-	-	-	-	-	TambonThung Phraya
ตำบลลาดกระทิง	175	171	-	1	2	-	1	TambonLat Krathing
อำเภอแปลงยาว	1,323	1,262	5	4	8	21	23	AmphoePlaeng Yao
ตำบลแฉะยาว	395	389	1	-	3	2	-	TambonPlaeng Yao
ตำบลวังเย็น	338	332	3	2	-	1	-	TambonWang Yen
ตำบลหัวสำโรง	495	446	1	2	5	18	23	TambonHua Samrong
ตำบลหนองไม้แก่น	95	95	-	-	-	-	-	TambonNong Mai Kaen
อำเภอท่าตะเียบ	708	707	1	-	-	-	-	AmphoeTha Takiap
ตำบลท่าตะเียบ	329	329	-	-	-	-	-	TambonTha Takiap
ตำบลคลองตะเกรา	379	378	1	-	-	-	-	TambonKhlong Takrao
อำเภอคลองเขื่อน	177	176	1	-	-	-	-	AmphoeKhlong Khuean
ตำบลก้อแก้ว	27	27	-	-	-	-	-	TambonKon Kao
ตำบลคลองเขื่อน	70	70	-	-	-	-	-	TambonKhlong Khuean
ตำบลบางเล่า	28	27	1	-	-	-	-	TambonBang Lao
ตำบลบางโรง	26	26	-	-	-	-	-	TambonBang Rong
ตำบลบางตลาด	26	26	-	-	-	-	-	TambonBang Talat

ที่มา : สำนักบริหารและอุตสาหกรรม พ.ศ. 2555 (ข้อมูลพื้นฐาน) จังหวัด ฉะเชิงเทรา สำนักงานสถิติแห่งชาติ กระทรวงเทคโนโลยีสารสนเทศและการสื่อสาร

Source : The 2012 Business and Industrial Census (Basic Information), Chachoengsao Province, National Statistical Office, Ministry of Information and Communication Technology.

ตาราง 6 จำนวนคนทำงานในสถานประกอบการ จำนวนตามขนาดของสถานประกอบการ (จำนวนคนทำงาน) อำเภอและตำบล
 TABLE 6 NUMBER OF PERSONS ENGAGED IN ESTABLISHMENTS BY SIZE OF ESTABLISHMENT (NUMBER OF PERSONS ENGAGED), AMPHOE AND TAMBON

อำเภอ/ตำบล	จำนวน คนทำงาน Number of persons engaged	ขนาดของสถานประกอบการ (จำนวนคนทำงาน) Size of establishment (Number of persons engaged)							Amphoe/Tambon
		1 - 1.5	1.6 - 2.5	2.6 - 3.0	3.1 - 5.0	5.1 - 20.0	> 200	Total	
		34,494	3,788	1,408	5,656	28,655	110,568		
อำเภอเมืองระยอง	49,894	10,641	1,590	428	1,211	5,366	30,658	AmphoeMueang Chachoengsao	
ตำบลหน้าเมือง	25,729	6,850	790	199	-	1,252	16,246	TambonNa Mueang	
ตำบลท่าไข่	580	179	45	-	-	356	-	TambonTha Khai	
ตำบลบ้านใหม่	648	18	-	30	81	-	800	TambonBan Mai	
ตำบลคลองนา	1,669	268	20	-	50	-	1,300	TambonKhlong Na	
ตำบลบางต้นบัว	1,051	689	47	-	31	265	-	TambonBang Tin Pet	
ตำบลบางไผ่	681	225	107	30	-	288	-	TambonBang Phai	
ตำบลคลองจุกกระเฉด	30	30	-	-	-	-	-	TambonKhong Chuk Krachoe	
ตำบลบางแก้ว	66	66	-	-	50	-	-	TambonBang Kaeo	
ตำบลบางขวัญ	1,624	137	-	-	231	457	980	TambonBang Khwan	
ตำบลคลองนครเนื่องเขต	5,790	247	110	26	-	436	4,540	TambonKhlong Nakhon Nueang Khet	
ตำบลวังตะเคียน	4,634	361	44	27	40	347	3,855	TambonWang Takhain	
ตำบลโสธร	317	146	20	30	83	81	-	TambonSothon	
ตำบลบางพระ	1,015	436	209	29	-	258	-	TambonBang phra	
ตำบลบางกะเห	100	79	21	-	-	-	-	TambonBang Kahai	
ตำบลหนามแดง	213	98	-	-	-	115	-	TambonNam Daeng	
ตำบลคลองปรัง	1,708	129	23	57	213	240	1,259	TambonKhlong Preng	
ตำบลคลองอุดมชลจร	3,366	293	89	-	40	1,093	1,678	TambonKhlong Udom Chonlachon	
ตำบลคลองหลวงแพ่ง	546	288	40	-	-	178	-	TambonKhlong Luang Phaeng	
ตำบลบางเตย	127	102	25	-	36	-	-	TambonBang Toei	

ตาราง 6 จำนวนคนทำงานในสถานประกอบการ จำแนกตามขนาดของสถานประกอบการ (จำนวนคนทำงาน) อำเภอและตำบล (ต่อ)
 TABLE 6 NUMBER OF PERSONS ENGAGED IN ESTABLISHMENTS BY SIZE OF ESTABLISHMENT (NUMBER OF PERSONS ENGAGED), AMPHOE AND TAMBON (cont'd)

อำเภอ/ตำบล	จำนวน คนทำงาน Number of persons engaged	ขนาดของสถานประกอบการ (จำนวนคนทำงาน) Size of establishment (Number of persons engaged)						Amphoe/Tambon
		1 - 1.5	1.6 - 2.5	2.6 - 3.0	3.1 - 5.0	5.1 - 20.0	> 20.0	
		2,312	172	57	36	187	5,143	
อำเภอบางคล้า	7,907						AmphoeBang Khla	
ตำบลบางคล้า	1,333	98	30	-	64	-	TambonBang Khla	
ตำบลบางสวน	94	25	-	-	-	-	TambonBang Suan	
ตำบลบางกระเจ็ด	101	-	-	-	-	-	TambonBang Krachet	
ตำบลปากน้ำ	552	49	27	-	-	210	TambonPak Nam	
ตำบลท่าทองกลาง	289	-	-	-	64	-	TambonTha Thonglang	
ตำบลสาวชะโงก	79	-	-	-	-	-	TambonSao Cha-ngok	
ตำบลเสม็ดเหนือ	124	-	-	-	-	-	TambonSamet Nuea	
ตำบลเสม็ดใต้	4,825	-	-	-	-	59	TambonSamet Tai	
ตำบลหัวโพธิ์	510	-	-	-	-	350	TambonHua Sai	
อำเภอบางน้ำเปรี้ยว	13,425	2,807	530	201	888	3,105	AmphoeBang Nam Prio	
ตำบลบางน้ำเปรี้ยว	923	158	25	-	40	122	TambonBang Nam Prio	
ตำบลบางขนาก	1,562	301	72	30	123	344	TambonBang Khanak	
ตำบลสิงโตทอง	340	149	20	-	50	121	TambonSingto Thong	
ตำบลหนองทอง	412	176	-	30	32	150	TambonMon Thong	
ตำบลบึงน้ำรักษ์	74	74	-	-	-	-	TambonBueng Nam Rak	
ตำบลดอนเกาะกา	429	184	39	26	-	180	TambonDon Ko Ka	
ตำบลโยธะกา	103	103	-	-	-	-	TambonYothaka	
ตำบลดอนฉิมพลี	673	571	-	30	72	-	TambonDon Chimphli	
ตำบลศาลาแดง	7,637	571	260	56	386	1,748	TambonSala Daeng	
ตำบลโพธิ์ตาก	1,272	520	90	29	185	448	TambonPhong Akat	

ตาราง 6 จำนวนคนทำงานในสถานประกอบการ จำแนกตามขนาดของสถานประกอบการ (จำนวนคนทำงาน) อำเภอและตำบล (ต่อ)
 TABLE 6 NUMBER OF PERSONS ENGAGED IN ESTABLISHMENTS BY SIZE OF ESTABLISHMENT (NUMBER OF PERSONS ENGAGED), AMPHOE AND TAMBON (cont'd)

อำเภอ/ตำบล	จำนวน คนทำงาน Number of persons engaged	ขนาดของสถานประกอบการ (จำนวนคนทำงาน) Size of establishment (Number of persons engaged)						อำเภอ/Tambon
		1 - 15	16 - 25	26 - 30	31 - 50	51 - 200	> 200	
		5,709	623	180	2,015	14,162	47,764	
อำเภอบางปะกง	70,453	5,709	623	180	2,015	14,162	47,764	AmphoeBang Pakong
ตำบลบางปะกง	5,104	1,191	109	-	218	1,313	2,273	TambonBang Pakong
ตำบลท่าตะพาน	3,366	454	18	-	36	475	2,383	TambonTha Sa-an
ตำบลบางวัว	11,616	1,295	131	60	407	1,966	7,757	TambonBang Wua
ตำบลบางสนธิ์	27,812	514	44	-	409	3,729	23,116	TambonBang Samak
ตำบลบางผึ้ง	49	49	-	-	-	-	-	TambonBang Phueng
ตำบลบางเกลือ	73	73	-	-	-	-	-	TambonBang Kluea
ตำบลสองคลอง	284	244	-	-	40	-	-	TambonSong Khlong
ตำบลหนองจอก	3,748	142	64	-	150	1,042	2,350	TambonNong Chok
ตำบลพินพา	4,074	333	58	30	162	1,841	1,650	TambonPhimpha
ตำบลท่าข้าม	8,234	743	98	30	543	2,967	3,853	TambonTha Kham
ตำบลหอมศีล	5,436	129	16	30	50	829	4,382	TambonHom Sin
ตำบลเขาดิน	657	542	85	30	-	-	-	TambonKhao Din
อำเภอบ้านโพธิ์	8,959	2,248	366	167	584	1,421	4,173	AmphoeBan Pho
ตำบลบ้านโพธิ์	151	151	-	-	-	-	-	TambonBan Pho
ตำบลเกาะไร่	543	71	-	-	42	200	230	TambonKo Rai
ตำบลคลองขุด	32	32	-	-	-	-	-	TambonKhlong Khut
ตำบลคลองบ้านโพธิ์	50	50	-	-	-	-	-	TambonKhlong Ban Pho
ตำบลคลองประเวศ	1,616	255	61	-	-	-	1,300	TambonKhlong Prawet
ตำบลดอนทราย	791	196	20	-	45	530	-	TambonDon Sai
ตำบลเทพราช	1,120	420	38	-	142	-	520	TambonTheppharat
ตำบลท่าพลับ	17	17	-	-	-	-	-	TambonTha Phlap
ตำบลหนองต๋มก	248	112	25	84	-	-	-	TambonNong Tin Nok

ตาราง 6 จำนวนคนทำงานในสถานประกอบการ จำแนกตามขนาดของสถานประกอบการ (จำนวนคนทำงาน) อำเภอและตำบล (ต่อ)
 TABLE 6 NUMBER OF PERSONS ENGAGED IN ESTABLISHMENTS BY SIZE OF ESTABLISHMENT (NUMBER OF PERSONS ENGAGED), AMPHOE AND TAMBON (cont'd)

อำเภอ/ตำบล	จำนวน คนทำงาน Number of persons engaged	ขนาดของสถานประกอบการ (จำนวนคนทำงาน) Size of establishment (Number of persons engaged)						Amphoe/Tambon
		1 - 1 5 16 - 25 26 - 30 31 - 50 51 - 200 > 200						
		1 - 1 5	16 - 25	26 - 30	31 - 50	51 - 200	> 200	
ตำบลหนองบัว	216	83	37	-	-	96	-	TambonNong Bua
ตำบลบางซอ	12	12	-	-	-	-	-	TambonBang Son
ตำบลบางกรูด	266	64	45	-	72	85	-	TambonBang Krut
ตำบลแหลมประดู่	231	110	-	28	35	58	-	TambonLaem Pradu
ตำบลลาดขวาง	1,432	137	-	30	50	-	1,200	TambonLat Khwang
ตำบลสนามจันทร์	480	160	-	-	-	320	-	TambonSanam Chan
ตำบลเสนภูดาษ	1,367	209	81	28	73	53	923	TambonSaen Phu Dat
ตำบลลิบเอ็ดตอก	387	154	59	54	41	79	-	TambonSip Et Sok
อำเภอพนมสารคาม	7,994	4,744	283	200	439	1,678	650	AmphoePhanom Sarakham
ตำบลเกาะขนุน	1,315	657	80	-	220	358	-	TambonKo Khanun
ตำบลบ้านซ่ง	703	533	-	-	-	170	-	TambonBan Song
ตำบลพนมสารคาม	1,940	1,526	20	110	50	234	-	TambonPhanom Sarakham
ตำบลเมืองเก่า	340	227	16	30	67	-	-	TambonMueang Kao
ตำบลหนองยาว	291	243	48	-	-	-	-	TambonNong Yao
ตำบลท่าถ่าน	779	550	43	30	31	125	-	TambonTha Than
ตำบลหนองแวน	410	340	16	-	-	54	-	TambonNong Nae
ตำบลเขวาสินรินทร์	2,216	668	60	30	71	737	650	TambonKhao Hin Son
อำเภอราชสำเริง	471	224	-	30	35	182	-	AmphoeRatchasan
ตำบลบางคา	23	23	-	-	-	-	-	TambonBang Kha
ตำบลเมืองใหม่	230	48	-	-	-	80	-	TambonMueang Mai
ตำบลดงน้อย	218	153	-	30	35	80	-	TambonDong Noi

ตาราง 6 จำนวนคนทำงานในสถานประกอบการ จำแนกตามขนาดของสถานประกอบการ (จำนวนคนทำงาน) อำเภอและตำบล (ต่อ)
 TABLE 6 NUMBER OF PERSONS ENGAGED IN ESTABLISHMENTS BY SIZE OF ESTABLISHMENT (NUMBER OF PERSONS ENGAGED), AMPHOE AND TAMBON (cont'd)

อำเภอ/ตำบล	จำนวน คนทำงาน Number of persons engaged	ขนาดของสถานประกอบการ (จำนวนคนทำงาน) Size of establishment (Number of persons engaged)						อำเภอ/Tambon
		1 - 1.5	1.6 - 2.5	2.6 - 3.0	3.1 - 5.0	5.1 - 20.0	> 20.0	
		2,064	89	26	125	-	560	
อำเภอสนมชัยเขต	2,944	2,064	89	26	125	-	560	AmphoeSanam Chai Khet
ตำบลอุทัยหมี่	1,217	998	89	-	50	-	-	TambonKhu Yai Mi
ตำบลท่ากระดาน	871	661	-	-	-	-	210	TambonTha Kradan
ตำบลทุ่งพระยา	188	188	-	-	-	2,474	-	TambonThung Phraya
ตำบลลาดกระบัง	668	217	-	26	75	140	350	TambonLat Krathing
อำเภอแปลงยาว	21,003	2,263	98	119	323	60	15,726	AmphoePlaeng Yao
ตำบลแปลงยาว	954	681	16	-	117	2,274	-	TambonPlaeng Yao
ตำบลวังเย็น	846	670	57	59	-	-	-	TambonWang Yen
ตำบลหัวสำโรง	19,080	789	25	60	206	-	15,726	TambonHua Samrong
ตำบลหนองไม้แก่น	123	123	-	-	-	-	-	TambonNong Mai Kaen
อำเภอท่าตะโก	1,222	1,201	21	-	-	-	-	AmphoeTha Taklap
ตำบลท่าตะโก	530	530	-	-	-	-	-	TambonTha Taklap
ตำบลคลองตะเกรา	692	671	21	-	-	-	-	TambonKhlong Takrao
อำเภอคลองเขื่อน	297	281	16	-	-	-	-	AmphoeKhlong Khuean
ตำบลอินแก้ว	49	49	-	-	-	-	-	TambonKon Kaeo
ตำบลคลองเขื่อน	100	100	-	-	-	-	-	TambonKhlong Khuean
ตำบลบงเล่า	65	49	16	-	-	-	-	TambonBang Lao
ตำบลบางโรง	31	31	-	-	-	-	-	TambonBang Rong
ตำบลบางตลาด	52	52	-	-	-	-	-	TambonBang Talat

ที่มา : สำนักธุรกิจและอุตสาหกรรม พ.ศ. 2555 (ข้อมูลพื้นฐาน) จังหวัด ฉะเชิงเทรา สำนักงานสถิติแห่งชาติ กระทรวงเทคโนโลยีสารสนเทศและการสื่อสาร

Source : The 2012 Business and Industrial Census (Basic Information), Chachoengsao Province, National Statistical Office, Ministry of Information and Communication Technology.

ตาราง 7 จำนวนสถานประกอบการ จำแนกตามขนาดของสถานประกอบการ (จำนวนลูกจ้าง) อำเภอและตำบล
 TABLE 7 NUMBER OF ESTABLISHMENTS BY SIZE OF ESTABLISHMENT (NUMBER OF EMPLOYEES), AMPHOE AND TAMBON

อำเภอ/ตำบล	จำนวน สถานประกอบการ Number of establishments	ขนาดของสถานประกอบการ (จำนวนลูกจ้าง) Size of establishment (Number of employees)						Amphoe/Tambon
		1 - 15	16 - 25	26 - 30	31 - 50	51-200	> 200	
รวม	17,894	17,133	167	50	132	249	163	Total
อำเภอเมืองฉะเชิงเทรา	4,668	4,484	71	13	27	46	27	AmphoeMueang Chachoengsao
ตำบลหน้าเมือง	2,887	2,824	35	5	9	13	1	TambonNa Mueang
ตำบลท่าไข่	126	121	2	-	-	3	-	TambonTha Khai
ตำบลบ้านใหม่	18	15	-	1	-	-	2	TambonBan Mai
ตำบลคลองนา	123	119	1	1	1	-	1	TambonKhlong Na
ตำบลบางต้นบัว	184	179	2	-	1	2	-	TambonBang Tin Bui
ตำบลบางไผ่	100	91	5	2	-	2	-	TambonBang Phai
ตำบลคลองจุกกระเฉด	18	18	-	-	-	-	-	TambonKhong Chuk Krachoe
ตำบลบางแก้ว	48	48	-	-	-	-	-	TambonBang Kao
ตำบลบางขวัญ	80	72	-	-	2	3	3	TambonBang Khwan
ตำบลคลองนครเนื่องเขต	145	122	5	1	5	3	9	TambonKhlong Nakhon Nueang Khet
ตำบลวังตะเคียน	133	124	3	-	-	3	3	TambonWang Takhain
ตำบลโสธร	53	49	1	1	1	1	-	TambonSothon
ตำบลบางพระ	169	156	9	-	2	2	-	TambonBang phra
ตำบลบางกะไห	42	41	1	-	-	-	-	TambonBang Kahai
ตำบลหนองแดง	62	62	-	-	-	-	-	TambonNam Daeng
ตำบลคลองปรัง	98	90	1	2	-	2	3	TambonKhlong Prang
ตำบลคลองอุดมชลจร	160	136	4	-	5	10	5	TambonKhlong Udom Chonlachon
ตำบลคลองหลวงแพ่ง	147	143	1	-	1	2	-	TambonKhlong Luang Phaeng
ตำบลบางเตย	75	74	1	-	-	-	-	TambonBang Toei

ตาราง 7 จำนวนสถานประกอบการ จำแนกตามขนาดของสถานประกอบการ (จำนวนลูกจ้าง) อำเภอและตำบล (ต่อ)
 TABLE 7 NUMBER OF ESTABLISHMENTS BY SIZE OF ESTABLISHMENT (NUMBER OF EMPLOYEES), AMPHOE AND TAMBON (cont'd)

อำเภอ/ตำบล	จำนวน สถานประกอบการ Number of establishments	ขนาดของสถานประกอบการ (จำนวนลูกจ้าง) Size of establishment (Number of employees)					Amphoe/Tambon	
		1 - 15	16 - 25	26 - 30	31 - 50	51-200		> 200
อำเภอบางคล้า	1,231	6	2	1	1	3	4	AmphoeBangkhla
ตำบลบึงดง	552	4	1	1	1	1	-	TambonBang Khla
ตำบลบางสวน	45	1	-	-	-	-	-	TambonBang Suan
ตำบลบางกระเจ็ด	68	-	-	-	-	-	-	TambonBang Krachet
ตำบลปากน้ำ	133	1	1	-	-	-	1	TambonPak Nam
ตำบลท่าทองหลวง	98	-	-	-	-	1	-	TambonTha Thonglang
ตำบลสาวชะโงก	47	-	-	-	-	-	-	TambonSao Cha-ngok
ตำบลเสม็ดเหนือ	82	-	-	-	-	-	-	TambonSamet Nuea
ตำบลเสม็ดใต้	114	-	-	-	-	1	2	TambonSamet Tai
ตำบลหัวไทร	92	-	-	-	-	-	1	TambonHua Sai
อำเภอบางน้ำเปรี้ยว	1,685	26	11	16	16	27	14	AmphoeBang Nam Prio
ตำบลบางน้ำเปรี้ยว	109	1	-	-	1	1	2	TambonBang Nam Prio
ตำบลบางขนาก	149	4	1	3	3	3	1	TambonBang Khanak
ตำบลสิงโตทอง	129	2	-	-	1	-	-	TambonSingto Thong
ตำบลหมอนทอง	129	1	2	-	-	1	-	TambonMon Thong
ตำบลปึงนังรักษ์	61	-	-	-	-	-	-	TambonBueng Nam Rak
ตำบลดอนเกาะกา	103	2	-	-	-	1	-	TambonDon Ko Ka
ตำบลโยธะกา	73	-	-	-	-	-	-	TambonYothaka
ตำบลดอนฉิมพลี	343	-	-	2	1	-	-	TambonDon Chimphli
ตำบลศาลาแดง	330	12	2	8	8	16	11	TambonSala Daeng
ตำบลโพธิ์ทองอากาศ	259	4	4	2	2	5	-	TambonPhong Akat

ตาราง 7 จำนวนสถานประกอบการ จำแนกตามขนาดของสถานประกอบการ (จำนวนลูกจ้าง) อำเภอและตำบล (ต่อ)
 TABLE 7 NUMBER OF ESTABLISHMENTS BY SIZE OF ESTABLISHMENT (NUMBER OF EMPLOYEES), AMPHOE AND TAMBON (cont'd)

อำเภอ/ตำบล	จำนวน สถานประกอบการ Number of establishments	ขนาดของสถานประกอบการ (จำนวนลูกจ้าง) Size of establishment (Number of employees)						Amphoe/Tambon
		1 - 15	16 - 25	26 - 30	31 - 50	51-200	> 200	
อำเภอบางปะกง	3,068	2,779	25	7	50	123	84	AmphoeBang Pakong
ตำบลบึงปะกง	595	573	3	-	5	11	3	TambonBang Pakong
ตำบลท่าสะอ้าน	218	207	1	-	2	3	5	TambonTha Sa-an
ตำบลบางวัว	689	141	4	3	10	18	13	TambonBang Wua
ตำบลบางสนั้คร	342	264	2	-	10	30	36	TambonBang Samak
ตำบลบางฝั่ง	35	35	-	-	-	-	-	TambonBang Phueng
ตำบลบางเกลือ	35	-	-	-	-	-	-	TambonBang Kluea
ตำบลสองคลอง	151	150	-	-	1	-	-	TambonSong Khlong
ตำบลหนองจอก	98	78	3	-	4	9	4	TambonNong Chok
ตำบลพิมพา	214	186	3	1	4	15	5	TambonPhimpha
ตำบลท่าข้าม	470	415	5	1	13	29	7	TambonTha Kham
ตำบลหอมศีล	85	64	-	1	1	8	11	TambonHom Sin
ตำบลเขาคิน	136	131	4	1	-	-	-	TambonKhao Din
อำเภอบ้านโพธิ์	1,155	1,096	18	5	16	12	8	AmphoeBan Pho
ตำบลบ้านโพธิ์	78	78	-	-	-	-	-	TambonBan Pho
ตำบลเกาะไร่	63	58	-	-	3	1	1	TambonKo Rai
ตำบลคลองขุด	31	31	-	-	-	-	-	TambonKhlong Khut
ตำบลคลองบ้านโพธิ์	37	37	-	-	-	-	-	TambonKhlong Ban Pho
ตำบลคลองประเวศ	89	85	3	-	-	-	1	TambonKhlong Prawet
ตำบลดอนทราย	81	75	1	-	1	4	-	TambonDon Sai
ตำบลเทพราช	204	197	2	-	3	-	2	TambonTheppharat
ตำบลท่าพลับ	13	13	-	-	-	-	-	TambonTha Phlap

ตาราง 7 จำนวนสถานประกอบการ จำแนกตามขนาดของสถานประกอบการ (จำนวนลูกจ้าง) อำเภอและตำบล (ต่อ)
 TABLE 7 NUMBER OF ESTABLISHMENTS BY SIZE OF ESTABLISHMENT (NUMBER OF EMPLOYEES), AMPHOE AND TAMBON (cont'd)

อำเภอ/ตำบล	จำนวน สถานประกอบการ Number of establishments	ขนาดของสถานประกอบการ (จำนวนลูกจ้าง) Size of establishment (Number of employees)						Amphoe/Tambon
		1 - 15	16 - 25	26 - 30	31 - 50	51-200	> 200	
ตำบลหนองตีนนก	61	2	-	-	2	-	-	TambonNong Tin Nok
ตำบลหนองบัว	46	2	-	-	-	1	-	TambonNong Bua
ตำบลบางซ่อน	12	-	-	-	-	-	-	TambonBang Son
ตำบลบางกรูด	31	2	-	-	2	1	-	TambonBang Krut
ตำบลแหลมประดู่	65	-	-	1	1	1	-	TambonLaem Pradu
ตำบลลาดขวาง	102	-	-	1	1	-	1	TambonLat Khwang
ตำบลสนามจันทร์	74	-	-	-	-	2	-	TambonSanam Chan
ตำบลแสนภูดาษ	74	4	-	1	2	1	3	TambonSaen Phu Dat
ตำบลสิบเอ็ดศอก	94	2	-	2	1	1	-	TambonSip Et Sok
อำเภอพนมสารคาม	2,308	12	6	12	15	1	1	AmphoePhanom Sarakham
ตำบลเกาะขุน	363	3	-	-	5	3	-	TambonKo Khanun
ตำบลบ้านซ่ง	239	-	-	-	-	1	-	TambonBan Song
ตำบลพนมสารคาม	661	2	3	3	1	2	-	TambonPhanom Sarakham
ตำบลเมืองเก่า	86	-	-	1	2	-	-	TambonMueang Kao
ตำบลหนองยาว	154	2	-	-	-	-	-	TambonNong Yao
ตำบลท่าถ่าน	218	2	1	1	1	2	-	TambonTha Than
ตำบลหนองแวน	178	1	-	-	1	-	-	TambonNong Nae
ตำบลเขาคันทรง	409	2	1	1	2	7	1	TambonKhao Hin Son
อำเภอราชสาส์น	150	-	1	1	1	1	-	AmphoeRatchasan
ตำบลบางคา	21	-	-	-	-	-	-	TambonBang Kha
ตำบลเมืองใหม่	28	-	-	-	-	1	-	TambonMueang Mai
ตำบลดงน้อย	101	-	-	1	1	-	-	TambonDong Noi

ตาราง 7 จำนวนสถานประกอบการ จำแนกตามขนาดของสถานประกอบการ (จำนวนลูกจ้าง) อำเภอและตำบล (ต่อ)
 TABLE 7 NUMBER OF ESTABLISHMENTS BY SIZE OF ESTABLISHMENT (NUMBER OF EMPLOYEES), AMPHOE AND TAMBON (cont'd)

อำเภอ/ตำบล	จำนวน สถานประกอบการ Number of establishments	ขนาดของสถานประกอบการ (จำนวนลูกจ้าง) Size of establishment (Number of employees)					Amphoe/Tambon	
		1 - 15	16 - 25	26 - 30	31 - 50	51-200		> 200
อำเภอสนมชัยเขต	1,421	1,411	5	-	2	1	2	AmphoeSanam Chai Khet
ตำบลชัยภูมิ	516	510	4	-	1	1	-	TambonKhu Yai Mi
ตำบลท่ากระดาน	553	552	-	-	-	-	1	TambonTha Kradan
ตำบลทุ่งพระยา	177	177	-	-	-	-	-	TambonThung Phraya
ตำบลลาดกระทิง	175	172	1	-	1	-	1	TambonLat Krathing
อำเภอเปล่งยาว	1,323	1,264	3	5	7	21	23	AmphoePlaeng Yao
ตำบลเปล่งยาว	395	390	-	-	3	2	-	TambonPlaeng Yao
ตำบลวังเย็น	338	333	2	2	-	1	-	TambonWang Yen
ตำบลหัวลำโรง	495	446	1	3	4	31	10	TambonHua Samrong
ตำบลหนองไม้แก่น	95	95	-	-	-	-	-	TambonNong Mai Kaen
อำเภอท่าตะโกชัย	708	707	1	-	-	-	-	AmphoeTha Takiap
ตำบลท่าตะโกชัย	329	329	-	-	-	-	-	TambonTha Takiap
ตำบลคลองตะเกรา	379	378	1	-	-	-	-	TambonKhlong Takrao
อำเภอคลองเขื่อน	177	177	-	-	-	-	-	AmphoeKhlong Khuean
ตำบลก้อแก้ว	27	27	-	-	-	-	-	TambonKon Kao
ตำบลคลองเขื่อน	70	70	-	-	-	-	-	TambonKhlong Khuean
ตำบลบางเด้า	28	28	-	-	-	-	-	TambonBang Lao
ตำบลบางโรง	26	26	-	-	-	-	-	TambonBang Rong
ตำบลบางตลาด	26	26	-	-	-	-	-	TambonBang Talat

ที่มา : สำนักบริหารธุรกิจและอุตสาหกรรม พ.ศ. 2555 (ข้อมูลพื้นฐาน) จังหวัด ฉะเชิงเทรา สำนักงานสถิติแห่งชาติ กระทรวงเทคโนโลยีสารสนเทศและการสื่อสาร

Source : The 2012 Business and Industrial Census (Basic Information), Chachoengsao Province, National Statistical Office, Ministry of Information and Communication Technology.

ตาราง 8 จำนวนลูกจ้างในสถานประกอบการ จำแนกตามขนาดของสถานประกอบการ (จำนวนคนทำงาน) อำเภอและตำบล
 TABLE 8 NUMBER OF EMPLOYEES IN ESTABLISHMENTS BY SIZE OF ESTABLISHMENT (NUMBER OF PERSONS ENGAGED), AMPHOE AND TAMBON

อำเภอ/ตำบล	จำนวน ลูกจ้าง Number of employees	ขนาดของสถานประกอบการ (จำนวนคนทำงาน) Size of establishment (Number of persons engaged)						Amphoe/Tambon
		1 - 15	16 - 25	26 - 30	31 - 50	51 - 200	>200	
รวม	144,424	11,653	3,532	1,360	5,509	28,293	94,077	Total
อำเภอเมืองจันทรา	27,590	4,544	1,465	404	1,178	5,200	14,799	AmphoeMueang Chachoengsao
ตำบลหน้าเมือง	5,787	2,881	725	190	378	1,225	388	TambonNa Mueang
ตำบลท่าไข่	422	34	42	-	-	346	-	TambonTha Khai
ตำบลบ้านใหม่	632	2	-	30	-	-	600	TambonBan Mai
ตำบลคลองนา	1,528	129	19	-	80	-	1,300	TambonKhlung Na
ตำบลบางตีนเป็ด	847	488	44	-	50	265	-	TambonBang Tin Pet
ตำบลบางไผ่	554	107	101	30	28	288	-	TambonBang Phai
ตำบลคลองจุกกระเฉง	5	5	-	-	-	-	-	TambonKhong Chuk Krachoe
ตำบลบางแก้ว	11	11	-	-	-	-	-	TambonBang Kao
ตำบลบางขวัญ	1,531	46	-	-	50	455	980	TambonBang Khwan
ตำบลคลองนครเนื่องเขต	5,618	96	102	25	219	436	4,740	TambonKhlung Nakhon Nueang Khet
ตำบลวังตะเคียน	4,454	314	42	20	-	340	3,855	TambonWang Takhain
ตำบลโสธร	247	82	19	28	38	80	-	TambonSothon
ตำบลบางพระ	760	209	188	25	82	256	-	TambonBang phra
ตำบลบางกะไ้	54	34	20	-	-	-	-	TambonBang Kahai
ตำบลทนมแดง	31	31	-	-	-	-	-	TambonNam Daeng
ตำบลคลองประ	1,607	30	23	56	-	240	1,258	TambonKhlung Preng
ตำบลคลองอู่ตะเภา	3,136	63	89	-	213	1,093	1,678	TambonKhlung Udom Chonlathon
ตำบลคลองหลวงแพ่ง	340	89	35	-	40	176	-	TambonKhlung Luang Phaeng
ตำบลบางเตย	26	10	16	-	-	-	-	TambonBang Toei

ตาราง 8 จำนวนลูกจ้างในสถานประกอบการ จำแนกตามขนาดของสถานประกอบการ (จำนวนคนทำงาน) อำเภอและตำบล (ต่อ)
 TABLE 8 NUMBER OF EMPLOYEES IN ESTABLISHMENTS BY SIZE OF ESTABLISHMENT (NUMBER OF PERSONS ENGAGED), AMPHOE AND TAMBON (cont'd)

อำเภอ/ตำบล	จำนวน ลูกจ้าง Number of employees	ขนาดของสถานประกอบการ (จำนวนคนทำงาน) Size of establishment (Number of persons engaged)						Amphoe/Tambon
		1 - 15	16 - 25	26 - 30	31 - 50	51 - 200	>200	
อำเภอบางคล้า	6,200	636	147	57	36	181	5,143	AmphoeBang Khla
ตำบลบางคล้า	523	304	91	30	36	62	-	TambonBang Khla
ตำบลบางสวน	36	13	23	-	-	-	-	TambonBang Suan
ตำบลบางกระเจ็ด	19	19	-	-	-	-	-	TambonBang Krachet
ตำบลปากน้ำ	331	61	33	27	-	-	210	TambonPak Nam
ตำบลท่าทองกลาง	145	85	-	-	-	60	-	TambonTha Thonglang
ตำบลสวนขะมัง	19	19	-	-	-	-	-	TambonSao Cha-ngok
ตำบลเสม็ดเหนือ	36	36	-	-	-	-	-	TambonSamet Nuea
ตำบลเสม็ดใต้	4,687	45	-	-	-	59	4,583	TambonSamet Tai
ตำบลหัวไทร	404	54	-	-	-	-	350	TambonHua Sai
อำเภอบางน้ำเปรี้ยว	11,194	760	493	193	865	2,989	5,894	AmphoeBang Nam Prio
ตำบลบางน้ำเปรี้ยว	801	38	23	-	40	122	578	TambonBang Nam Prio
ตำบลบางขนาก	1,349	98	71	25	121	334	700	TambonBang Khanak
ตำบลสิงโตทอง	108	22	19	-	48	19	-	TambonSingto Thong
ตำบลหมอนทอง	259	28	22	29	30	150	-	TambonMon Thong
ตำบลบึงน้ำรักษ์	9	9	-	-	-	-	-	TambonBueng Nam Rak
ตำบลดอนเกาะกา	263	29	29	25	-	180	-	TambonDon Ko Ka
ตำบลโยธะกา	9	9	-	-	-	-	-	TambonYothaka
ตำบลดอนฉิมพลี	215	119	-	30	66	-	-	TambonDon Chimphli
ตำบลศาลาแดง	7,284	244	241	55	384	1,744	4,616	TambonSala Daeng
ตำบลโพรงอากาศ	897	164	88	29	176	440	-	TambonPhrong Akat

ตาราง 8 จำนวนลูกจ้างในสถานประกอบการ จำแนกตามขนาดของสถานประกอบการ (จำนวนคนทำงาน) อำเภอและตำบล (ต่อ)
 TABLE 8 NUMBER OF EMPLOYEES IN ESTABLISHMENTS BY SIZE OF ESTABLISHMENT (NUMBER OF PERSONS ENGAGED), AMPHOE AND TAMBON (cont'd)

อำเภอ/ตำบล	จำนวน ลูกจ้าง Number of employees	ขนาดของสถานประกอบการ (จำนวนคนทำงาน) Size of establishment (Number of persons engaged)						Amphoe/Tambon
		1 - 15	16 - 25	26 - 30	31 - 50	51 - 200	>200	
ตำบลหนองหินนภ	173	41	23	25	84	-	-	TambonNong Tin Nok
ตำบลหนองบัว	171	38	37	-	-	96	-	TambonNong Bua
ตำบลบางซอ	-	-	-	-	-	-	-	TambonBang Son
ตำบลบางกรูด	233	33	45	-	70	85	-	TambonBang Krut
ตำบลแหลมประดู่	153	32	-	28	35	58	-	TambonLaem Pradu
ตำบลลาดขวาง	1,321	41	-	30	50	-	1,200	TambonLat Khwang
ตำบลสนามจันทร์	388	68	-	-	-	320	-	TambonSanam Chan
ตำบลแสนภูตาช	1,277	126	80	27	70	53	921	TambonSaen Phu Dat
ตำบลสิบเอ็ดตอก	273	44	55	54	41	79	0	TambonSip Et Sok
อำเภอพนมสารคาม	4,786	1,565	275	194	428	1,674	650	AmphoePhanom Sarakham
ตำบลเกาะขนุน	873	222	76	-	217	358	-	TambonKo Khanun
ตำบลบ้านซ่อง	354	184	-	-	-	170	-	TambonBan Song
ตำบลพนมสารคาม	891	489	20	105	43	234	-	TambonPhanom Sarakham
ตำบลเมืองเก่า	218	108	15	29	66	-	-	TambonMueang Kao
ตำบลหนองยาว	114	66	48	-	-	-	-	TambonNong Yao
ตำบลท่าถ่าน	479	250	43	30	31	125	-	TambonTha Than
ตำบลหนองแวง	151	85	16	-	-	50	-	TambonNong Naeng
ตำบลเขาหินซ้อน	1,706	161	57	30	71	737	650	TambonKha Hin Son
อำเภอราชสาส์น	282	39	-	28	35	180	-	AmphoeRatchasan
ตำบลบางคา	-	-	-	-	-	-	-	TambonBang Kha
ตำบลเมืองใหม่	187	7	-	-	-	180	-	TambonMueang Mai
ตำบลดงน้อย	95	32	-	28	35	-	-	TambonDong Noi

ตาราง 8 จำนวนลูกจ้างในสถานประกอบการ จำแนกตามขนาดของสถานประกอบการ (จำนวนคนทำงาน) อำเภอและตำบล (ต่อ)
 TABLE 8 NUMBER OF EMPLOYEES IN ESTABLISHMENTS BY SIZE OF ESTABLISHMENT (NUMBER OF PERSONS ENGAGED), AMPHOE AND TAMBON (cont'd)

อำเภอ/ตำบล	จำนวน ลูกจ้าง Number of employees	ขนาดของสถานประกอบการ (จำนวนคนทำงาน) Size of establishment (Number of persons engaged)						Amphoe/Tambon
		1 - 15	16 - 25	26 - 30	31 - 50	51 - 200	>200	
อำเภอสนมชัยเขต	1,110	282	84	25	80	79	560	AmphoeSanam Chai Khet
ตำบลคูยาศมี	414	203	84	-	48	79	-	TambonKhu Yai Mi
ตำบลท่ากระดาน	264	54	-	-	-	-	210	TambonTha Kradan
ตำบลทุ่งพระยา	3	3	-	-	-	-	-	TambonThung Phraya
ตำบลลาดกระดังงา	429	22	-	25	32	-	350	TambonLat Krathing
อำเภอแปลงยาว	19,326	659	83	115	314	2,452	15,703	AmphoePlaeng Yao
ตำบลแปลงยาว	442	179	12	-	113	138	-	TambonPlaeng Yao
ตำบลวังเย็น	406	243	47	57	-	59	-	TambonWang Yen
ตำบลหัวสำโรง	18,463	222	24	58	201	2,219	15,703	TambonHua Samrong
ตำบลหนองไม้แก่น	15	15	-	-	-	-	-	TambonNong Mai Kaen
อำเภอท่าตะโกชัย	220	200	20	-	-	-	-	AmphoeTha Takiap
ตำบลท่าตะโกชัย	51	51	-	-	-	-	-	TambonTha Takiap
ตำบลคลองตะเกรา	169	149	20	-	-	-	-	TambonKhlong Takrao
อำเภอคลองเขื่อน	65	50	15	-	-	-	-	AmphoeKhlong Khuean
ตำบลก้อนแก้ว	11	11	-	-	-	-	-	TambonKon Kao
ตำบลคลองเขื่อน	12	12	-	-	-	-	-	TambonKhlong Khuean
ตำบลบางเล่า	21	6	15	-	-	-	-	TambonBang Lao
ตำบลบางโรง	-	-	-	-	-	-	-	TambonBang Rong
ตำบลบางตลาด	21	21	-	-	-	-	-	TambonBang Talat

ที่มา : สำนักบริหารธุรกิจและอุตสาหกรรม พ.ศ. 2555 (ข้อมูลพื้นฐาน) จังหวัด ฉะเชิงเทรา สำนักงานสถิติแห่งชาติ กระทรวงเทคโนโลยีสารสนเทศและการสื่อสาร

Source : The 2012 Business and Industrial Census (Basic Information), Chachoengsao Province, National Statistical Office, Ministry of Information and Communication Technology.

ตาราง 9 จำนวนสถานประกอบการ จำนวนตามการขายสินค้าหรือบริการทางอินเทอร์เน็ต อำเภอและตำบล
 TABLE 9 NUMBER OF ESTABLISHMENTS BY SALES OF GOODS VIA INTERNET, AMPHOE AND TAMBON

อำเภอ/ตำบล	จำนวน สถานประกอบการ Number of establishments	การขายสินค้าหรือบริการทางอินเทอร์เน็ต Sales of goods via internet		Amphoe/Tambon
		มี Yes	ไม่มี No	
รวม	17,894	85	17,809	Total
อำเภอเมืองระยอง	4,668	57	4,611	AmphoeMueang Chachoengsao
ตำบลหน้าเมือง	2,887	39	2,848	TambonNa Mueang
ตำบลท่าไข่	126	1	125	TambonTha Khai
ตำบลบ้านใหม่	18	3	15	TambonBan Mai
ตำบลคลองนา	123	1	122	TambonKhlong Na
ตำบลบางตีนเป็ด	184	-	184	TambonBang Tin Pet
ตำบลบางไผ่	100	1	99	TambonBang Phai
ตำบลคลองจุกกระเฉง	18	-	18	TambonKhong Chuk Krachoe
ตำบลบางแก้ว	48	-	48	TambonBang Kaeo
ตำบลบางขวัญ	80	3	77	TambonBang Khwan
ตำบลคลองนครเนื่องเขต	145	-	145	TambonKhlong Nakhon Nueang Khet
ตำบลวังตะเคียน	133	4	129	TambonWang Takhain
ตำบลโคตร	53	-	53	TambonSothon
ตำบลบางพระ	169	3	166	TambonBang phra
ตำบลบางกะไ้	42	-	42	TambonBang Kahai
ตำบลหนามแดง	62	-	62	TambonNam Daeng
ตำบลคลองประัง	98	-	98	TambonKhlong Preng
ตำบลคลองอุดมชลจร	160	-	160	TambonKhlong Udom Chomlachon

ตาราง 9 จำนวนสถานประกอบการ จำนวนตามการขายสินค้าหรือบริการทางอินเทอร์เน็ต อำเภอและตำบล (ต่อ)

TABLE 9 NUMBER OF ESTABLISHMENTS BY SALES OF GOODS VIA INTERNET, AMPHOE AND TAMBON (cont'd)

อำเภอ/ตำบล	จำนวน สถานประกอบการ Number of establishments	การขายสินค้าหรือบริการทางอินเทอร์เน็ต Sales of goods via internet		Amphoe/Tambon
		มี Yes	ไม่มี No	
ตำบลคลองหลวงแพ่ง	147	1	146	TambonKhlong Luang Phaeng
ตำบลบางเตย	75	1	74	TambonBang Toei
อำเภอบางคล้า	1,231	2	1,229	AmphoeBang Khla
ตำบลบางคล้า	552	-	552	TambonBang Khla
ตำบลบางสวน	45	-	45	TambonBang Suan
ตำบลบางกระเจ็ด	68	-	68	TambonBang Krachet
ตำบลปากน้ำ	133	1	132	TambonPak Nam
ตำบลท่าทองกลาง	98	-	98	TambonTha Thonglang
ตำบลสาขะโจก	47	-	47	TambonSao Cha-ngok
ตำบลเสม็ดเหนือ	82	-	82	TambonSamet Nuea
ตำบลเสม็ดใต้	114	-	114	TambonSamet Tai
ตำบลหัวไทร	92	1	91	TambonHua Sai
อำเภอบางน้ำเปรี้ยว	1,685	2	1,683	AmphoeBang Nam Prio
ตำบลบางน้ำเปรี้ยว	109	-	109	TambonBang Nam Prio
ตำบลบางขนาก	149	-	149	TambonBang Khanak
ตำบลสิงโตทอง	129	-	129	TambonSingto Thong
ตำบลหมอนทอง	129	-	129	TambonMon Thong
ตำบลบึงน้ำรักษ์	61	-	61	TambonBueng Nam Rak

ตาราง 9 จำนวนสถานประกอบการ จำนวนตามการขายสินค้าหรือบริการทางอินเทอร์เน็ต อำเภอและตำบล (ต่อ)

TABLE 9 NUMBER OF ESTABLISHMENTS BY SALES OF GOODS VIA INTERNET, AMPHOE AND TAMBON (cont'd)

อำเภอ/ตำบล	จำนวน สถานประกอบการ Number of establishments	การขายสินค้าหรือบริการทางอินเทอร์เน็ต Sales of goods via internet		Amphoe/Tambon
		มี Yes	ไม่มี No	
ตำบลดอนเกาะกา	103	-	103	TambonDon Ko Ka
ตำบลโยธะกา	73	-	73	TambonYothaka
ตำบลดอนฉิมพลี	343	-	343	TambonDon Chimphli
ตำบลศาลาแดง	330	-	330	TambonSala Daeng
ตำบลโพธิ์ตาก	259	2	257	TambonPhrong Akat
อำเภอบางปะกง	3,068	4	3,064	AmphoeBang Pakong
ตำบลบางปะกง	595	3	592	TambonBang Pakong
ตำบลท่าสะพาน	218	-	218	TambonTha Sa-an
ตำบลบางวัว	689	1	688	TambonBang Wua
ตำบลบางสนธิ์	342	-	342	TambonBang Samak
ตำบลบางฝั่ง	35	-	35	TambonBang Phueng
ตำบลบางเกลือ	35	-	35	TambonBang Kluea
ตำบลสองคลอง	151	-	151	TambonSong Khlong
ตำบลหนองจอก	98	-	98	TambonNong Chok
ตำบลพิมพา	214	-	214	TambonPhimpha
ตำบลท่าข้าม	470	-	470	TambonTha Kham
ตำบลหอมศีล	85	-	85	TambonHom Sin
ตำบลเขาดิน	136	-	136	TambonKhao Din

ตาราง 9 จำนวนสถานประกอบการ จำนวนตามการขายสินค้าหรือบริการทางอินเทอร์เน็ต อำเภอและตำบล (ต่อ)

TABLE 9 NUMBER OF ESTABLISHMENTS BY SALES OF GOODS VIA INTERNET, AMPHOE AND TAMBON (cont'd)

อำเภอ/ตำบล	จำนวน สถานประกอบการ Number of establishments	การขายสินค้าหรือบริการทางอินเทอร์เน็ต Sales of goods via internet		Amphoe/Tambon
		มี Yes	ไม่มี No	
อำเภอบ้านโพธิ์	1,155	3	1,152	AmphoeBan Pho
ตำบลบ้านโพธิ์	78	-	78	TambonBan Pho
ตำบลเกาะไร่	63	-	63	TambonKo Rai
ตำบลคลองขุด	31	-	31	TambonKhlong Khut
ตำบลคลองบ้านโพธิ์	37	-	37	TambonKhlong Ban Pho
ตำบลคลองประเวศ	89	-	89	TambonKhlong Prawet
ตำบลดอนทราย	81	-	81	TambonDon Sai
ตำบลเทพราช	204	-	204	TambonTheppharat
ตำบลท่าพลับ	13	-	13	TambonTha Phlap
ตำบลหนองตึ๋งนาก	61	-	61	TambonNong Tin Nok
ตำบลหนองบัว	46	-	46	TambonNong Bua
ตำบลบางซอ	12	-	12	TambonBang Son
ตำบลบางกรูด	31	-	31	TambonBang Krut
ตำบลแหลมประดู่	65	-	65	TambonLaem Pradu
ตำบลลาดขวาง	102	2	100	TambonLat Khwang
ตำบลสนามจันทร์	74	1	73	TambonSanam Chan
ตำบลแสนภูดาษ	74	-	74	TambonSaen Phu Dat
ตำบลลิบเอ็ดคอก	94	-	94	TambonSip Et Sok

ตาราง 9 จำนวนสถานประกอบการ จำนวนตามการขายสินค้าหรือบริการทางอินเทอร์เน็ต อำเภอและตำบล (ต่อ)

TABLE 9 NUMBER OF ESTABLISHMENTS BY SALES OF GOODS VIA INTERNET, AMPHOE AND TAMBON (cont'd)

อำเภอ/ตำบล	จำนวน สถานประกอบการ Number of establishments	การขายสินค้าหรือบริการทางอินเทอร์เน็ต Sales of goods via internet		Amphoe/Tambon
		มี Yes	ไม่มี No	
อำเภอพนมสารคาม	2,308	8	2,300	AmphoePhanom Sarakham
ตำบลเกาะขนุน	363	2	361	TambonKo Khanun
ตำบลบ้านซ่ง	239	-	239	TambonBan Song
ตำบลพนมสารคาม	661	1	660	TambonPhanom Sarakham
ตำบลเมืองเก่า	86	-	86	TambonMueang Kao
ตำบลหนองยาว	154	-	154	TambonNong Yao
ตำบลท่าถ่าน	218	2	216	TambonTha Than
ตำบลหนองแวง	178	1	177	TambonNong Nae
ตำบลเขาคันทรง	409	2	407	TambonKhao Hin Son
อำเภอราชสาส์น	150	-	150	AmphoeRatchasan
ตำบลบางคา	21	-	21	TambonBang Kha
ตำบลเมืองใหม่	28	-	28	TambonMueang Mai
ตำบลดงน้อย	101	-	101	TambonDong Noi
อำเภอสนามชัยเขต	1,421	4	1,417	AmphoeSanam Chai Khet
ตำบลคูยงไหมี	516	1	515	TambonKhu Yai Mi
ตำบลท่ากระดาน	553	2	551	TambonTha Kradan
ตำบลทุ่งพระยา	177	-	177	TambonThung Phraya
ตำบลลาดกระทิง	175	1	174	TambonLat Krathing

ตาราง 9 จำนวนสถานประกอบการ จำนวนตามการขายสินค้าหรือบริการทางอินเทอร์เน็ต อำเภอและตำบล (ต่อ)
 TABLE 9 NUMBER OF ESTABLISHMENTS BY SALES OF GOODS VIA INTERNET, AMPHOE AND TAMBON (cont'd)

อำเภอ/ตำบล	จำนวน สถานประกอบการ Number of establishments	การขายสินค้าหรือบริการทางอินเทอร์เน็ต Sales of goods via internet		Amphoe/Tambon
		มี Yes	ไม่มี No	
อำเภอแปะงาย	1,323	4	1,319	AmphoePlaeng Yao
ตำบลแฉะยว	395	3	392	TambonPlaeng Yao
ตำบลวังเย็น	338	1	337	TambonWang Yen
ตำบลหัวสำโรง	495	-	495	TambonHua Samrong
ตำบลหนองไม้แก่น	95	-	95	TambonNong Mai Kaen
อำเภอท่าตะเียบ	708	1	707	AmphoeTha Takiap
ตำบลท่าตะเียบ	329	-	329	TambonTha Takiap
ตำบลคลองตะเกรา	379	1	378	TambonKhlong Takrao
อำเภอลองเชียง	177	-	177	AmphoeKhlong Khuean
ตำบลก้อนแก้ว	27	-	27	TambonKon Kao
ตำบลคลองเขื่อน	70	-	70	TambonKhlong Khuean
ตำบลบางเล่า	28	-	28	TambonBang Lao
ตำบลบางโรง	26	-	26	TambonBang Rong
ตำบลบางตลาด	26	-	26	TambonBang Talat

ที่มา : สำนักงานธุรกิจและอุตสาหกรรม พ.ศ. 2555 (ข้อมูลพื้นฐาน) จังหวัด ฉะเชิงเทรา สำนักงานสถิติแห่งชาติ กระทรวงเทคโนโลยีสารสนเทศและการสื่อสาร

Source : The 2012 Business and Industrial Census (Basic Information), Chachoengsao Province, National Statistical Office, Ministry of Information and Communication Technology.

ตาราง 10 จำนวนสถานประกอบการ จำนวนตามรูปแบบการจัดตั้งตามกฎหมาย และกิจกรรมทางเศรษฐกิจ
TABLE 10 NUMBER OF ESTABLISHMENTS BY FORM OF LEGAL ORGANIZATION AND ECONOMIC ACTIVITY

กิจกรรมทางเศรษฐกิจ	รูปแบบการจัดตั้งตามกฎหมาย Form of legal organization						รวม	Total
	จำนวน สถานประกอบการ Number of establishments	ส่วนบุคคล Individual proprietor	ห้างหุ้นส่วนจำกัด ห้างหุ้นส่วนสามัญ นิติบุคคล Juristic partnership	บริษัทจำกัด บริษัทจำกัด (มหาชน) Company limited, Public company limited, Cooperatives and Others	ส่วนราชการ,รัฐวิสาหกิจ สหกรณ์อื่น ๆ Government, State-enterprises	Economic activity		
รวม	17,894	16,697	186	973	38			
การขายส่งและการขายปลีก การซ่อมแซมยานยนต์ และจักรยานยนต์	1,604	1,537	16	51	-		Wholesale and retail trade; repair of motor vehicles and motorcycles	
การขายส่ง	621	550	23	48	-		Wholesale trade	
การขายปลีก	7,813	7,565	56	180	12		Retail trade	
ที่พักรับรอง บริการอาหารและเครื่องดื่ม	2,518	2,497	1	19	1		Accommodation, food and beverage service activities	
ข้อมูลข่าวสาร คอมพิวเตอร์ และการสื่อสาร	51	41	2	8	-		Information and communication	
กิจกรรมก่อสร้างที่ทรัพย์สิน	928	912	1	15	-		Real estate activities	
กิจกรรมทางวิชาชีพ วิทยาศาสตร์และเทคโนโลยี	175	167	1	7	-		Professional, scientific and technical activities	
การให้เช่า บริการท่องเที่ยว และการบริการสนับสนุนอื่น ๆ	207	185	2	20	-		Administrative and support service activities	
ศิลปะ ความบันเทิงและนันทนาการ	223	219	-	4	-		Arts, entertainment and recreation	
กิจกรรมบริการอื่น ๆ	1,520	1,512	4	3	1		Other service activities	
การผลิต	1,875	1,241	63	547	24		Manufacturing	
การจัดการและการบำบัดน้ำเสีย ของเสียและสิ่งปฏิกูล	9	2	1	6	-		Sewerage, waste management and remediation activities	
การก่อสร้าง	89	64	9	16	-		Construction	
การขนส่งทางบก สถานที่เก็บสินค้า	259	205	7	47	-		Land transport and storage	
กิจกรรมด้านโรงพยาบาลเอกชน	2	-	-	2	-		Private hospital activities	

ที่มา : สำนักทะเบียนและอุตสาหกรรม พ.ศ. 2555 (ข้อมูลพื้นฐาน) จังหวัด ฉะเชิงเทรา สำนักงานสถิติแห่งชาติ กระทรวงเทคโนโลยีสารสนเทศและการสื่อสาร

Source : The 2012 Business and Industrial Census (Basic Information), Chachoengsao Province, National Statistical Office, Ministry of Information and Communication Technology.

ตาราง 11 จำนวนสถานประกอบการ จำนวนตามรูปแบบการจัดตั้งทางเศรษฐกิจ และกิจกรรมทางเศรษฐกิจ
 TABLE 11 NUMBER OF ESTABLISHMENTS BY FORM OF ECONOMIC ORGANIZATION AND ECONOMIC ACTIVITY

กิจกรรมทางเศรษฐกิจ	จำนวน สถานประกอบการ Number of establishments	รูปแบบการจัดตั้งทางเศรษฐกิจ Form of economic organization			Economic activity
		สำนักงานเดี่ยว Single unit	สำนักงานใหญ่ Head office	สำนักงานสาขา Branch	
รวม	17,894	17,456	27	411	Total
การขายส่งและการขายปลีก การซ่อมแซมยานยนต์ และจักรยานยนต์	1,604	1,575	1	28	Wholesale and retail trade; repair of motor vehicles and motorcycles
การขายส่ง	621	602	1	18	Wholesale trade
การขายปลีก	7,813	7,654	6	153	Retail trade
ที่พักแรม บริการอาหารและเครื่องดื่ม	2,518	2,484	-	34	Accommodation, food and beverage service activities
ข้อมูลข่าวสาร คอมพิวเตอร์ และการสื่อสาร	51	45	1	5	Information and communication
กิจกรรมอสังหาริมทรัพย์	928	926	-	2	Real estate activities
กิจกรรมทางวิชาชีพ วิทยาศาสตร์และเทคโนโลยี	175	174	-	1	Professional, scientific and technical activities
การให้เช่า บริการท่องเที่ยว และการบริการสนับสนุนอื่น ๆ	207	202	-	5	Administrative and support service activities
ศิลปะ ความบันเทิงและนันทนาการ	223	223	-	-	Arts, entertainment and recreation
กิจกรรมบริการอื่น ๆ	1,520	1,518	-	2	Other service activities
การผลิต	1,875	1,712	16	147	Manufacturing
การจัดการและการบำบัดน้ำเสีย ของเสียและสิ่งไม่กฏ	9	8	-	1	Sewerage, waste management and remediation activities
การก่อสร้าง	89	85	-	4	Construction
การขนส่งทางบก สถานที่เก็บสินค้า	259	248	2	9	Land transport and storage
กิจกรรมด้านโรงพยาบาลเอกชน	2	-	-	2	Private hospital activities

ที่มา : สำนักข้อมูลธุรกิจและอุตสาหกรรม พ.ศ. 2555 (ข้อมูลพื้นฐาน) จังหวัด ฉะเชิงเทรา สำนักงานสถิติแห่งชาติ กระทรวงเทคโนโลยีสารสนเทศและการสื่อสาร
 Source : The 2012 Business and Industrial Census (Basic Information), Chachoengsao Province, National Statistical Office, Ministry of Information and Communication Technology.

ตาราง 12 จำนวนสถานประกอบการ จำนวนตามสัดส่วนของการร่วมลงทุนหรือถือหุ้นของต่างประเทศ และกิจกรรมทางเศรษฐกิจ

TABLE 12 NUMBER OF ESTABLISHMENTS BY PROPORTION OF FOREIGN INVESTMENT OR SHARE HOLDING AND ECONOMIC ACTIVITY

กิจกรรมทางเศรษฐกิจ	จำนวน สถานประกอบการ Number of establishments	ไม่มีต่างประเทศ		สัดส่วนของการร่วมลงทุนหรือถือหุ้น			Economic activity
		รวม Total	No foreign's investment or share holding	Proportion of foreign investment or share holding			
				< 10%	10 - 50%	> 50%	
รวม	973	960	13	1	10	2	Total
การขายและการขายปลีก การซ่อมแซมยานยนต์ และจักรยานยนต์	51	51	-	-	-	-	Wholesale and retail trade; repair of motor vehicles and motorcycles
การขายส่ง	48	47	1	-	1	-	Wholesale trade
การขายปลีก	180	179	1	-	-	1	Retail trade
ที่พักแรม บริการอาหารและเครื่องดื่ม	19	19	-	-	-	-	Accommodation, food and beverage service activities
ข้อมูลข่าวสาร คอมพิวเตอร์ และการสื่อสาร	8	8	-	-	-	-	Information and communication
กิจกรรมอสังหาริมทรัพย์	15	15	-	-	-	-	Real estate activities
กิจกรรมทางวิชาชีพ วิทยาศาสตร์และเทคโนโลยี	7	7	-	-	-	-	Professional, scientific and technical activities
การให้เช่า บริการท่องเที่ยว และการบริการสนับสนุนอื่น ๆ	20	20	-	-	-	-	Administrative and support service activities
ศิลปะ ความบันเทิงและนันทนาการ	4	4	-	-	-	-	Arts, entertainment and recreation
กิจกรรมบริการอื่น ๆ	3	3	-	-	-	-	Other service activities
การผลิต	547	537	10	1	8	1	Manufacturing
การจัดการและการบำบัดน้ำเสีย ของเสียและสิ่งปฏิกูล	6	5	1	-	1	-	Sewerage, waste management and remediation activities
การก่อสร้าง	16	16	-	-	-	-	Construction
การขนส่งทางบก สถานที่เก็บสินค้า	47	47	-	-	-	-	Land transport and storage
กิจกรรมด้านโรงพยาบาลเอกชน	2	2	-	-	-	-	Private hospital activities

หมายเหตุ : เฉพาะสถานประกอบการที่มีรูปแบบการจัดตั้งตามกฎหมายมาเป็นบริษัทจำกัด และบริษัทจำกัด (มหาชน)

Note : Only establishments which were company limited and public company limited.

ที่มา : สำนักข้อมูลธุรกิจและอุตสาหกรรม พ.ศ. 2555 (ข้อมูลพื้นฐาน) จังหวัด ฉะเชิงเทรา สำนักงานสถิติแห่งชาติ กระทรวงเทคโนโลยีสารสนเทศและการสื่อสาร

Source : The 2012 Business and Industrial Census (Basic Information), Chachoengsao Province, National Statistical Office, Ministry of Information and Communication Technology.

ตาราง 13 จำนวนสถานประกอบการ จำนวนตามขนาดของสถานประกอบการ (จำนวนคนทำงาน) และกิจกรรมทางเศรษฐกิจ

TABLE 13 NUMBER OF ESTABLISHMENTS BY SIZE OF ESTABLISHMENT (NUMBER OF PERSONS ENGAGED) AND ECONOMIC ACTIVITY

กิจกรรมทางเศรษฐกิจ	จำนวน สถานประกอบการ Number of establishments	ขนาดของสถานประกอบการ (จำนวนคนทำงาน) Size of establishment (Number of persons engaged)						Economic activity
		1 - 1.5	1.6 - 2.5	2.6 - 3.0	3.1 - 5.0	5.1 - 20.0	> 20.0	
		17,100	185	49	139	256	165	
รวม	17,894						Total	
การขายส่งและการขายปลีก การซ่อมยานยนต์ และจักรยานยนต์	1,604	8	2	5	2	-	Wholesale and retail trade; repair of motor vehicles and motorcycles	
การขายส่ง	621	13	1	12	8	1	Wholesale trade	
การขายปลีก	7,813	25	4	4	5	-	Retail trade	
ที่พักรับ บริการอาหารและเครื่องดื่ม	2,518	25	6	8	2	-	Accommodation, food and beverage service activities	
ข้อมูลข่าวสาร คอมพิวเตอร์ และการสื่อสาร	51	3	1	-	-	-	Information and communication	
กิจกรรมอสังหาริมทรัพย์	928	2	-	2	2	-	Real estate activities	
กิจกรรมทางวิชาชีพ วิทยาศาสตร์และเทคโนโลยี	175	1	-	-	1	-	Professional, scientific and technical activities	
การให้เช่า บริการท่องเที่ยว และการบริการสนับสนุนอื่น ๆ	207	4	-	1	4	1	Administrative and support service activities	
ศิลปะ ความบันเทิงและนันทนาการ	223	9	-	-	3	1	Arts, entertainment and recreation	
กิจกรรมบริการอื่น ๆ	1,520	-	-	-	-	-	Other service activities	
การผลิต	1,875	76	31	92	210	159	Manufacturing	
การจัดการและการบำบัดน้ำเสีย ของเสียและสิ่งปฏิกูล	9	-	1	4	-	-	Sewerage, waste management and remediation activities	
การก่อสร้าง	89	72	1	5	4	1	Construction	
การขนส่งทางบก สถานที่เก็บสินค้า	259	13	2	6	14	1	Land transport and storage	
กิจกรรมด้านโรงพยาบาลเอกชน	2	-	-	-	1	1	Private hospital activities	

ที่มา : สำนักธุรกิจและอุตสาหกรรม พ.ศ. 2555 (ข้อมูลพื้นฐาน) จังหวัด ฉะเชิงเทรา สำนักงานสถิติแห่งชาติ กระทรวงเทคโนโลยีสารสนเทศและการสื่อสาร

Source : The 2012 Business and Industrial Census (Basic Information), Chachoengsao Province, National Statistical Office, Ministry of Information and Communication Technology.

ตาราง 14 จำนวนคนทำงานในสถานประกอบการ จำนวนคนทำงาน และกิจกรรมทางเศรษฐกิจ

TABLE 14 NUMBER OF PERSONS ENGAGED IN ESTABLISHMENTS BY SIZE OF ESTABLISHMENT (NUMBER OF PERSONS ENGAGED) AND ECONOMIC ACTIVITY

กิจกรรมทางเศรษฐกิจ	ขนาดของสถานประกอบการ (จำนวนคนทำงาน) Size of establishment (Number of persons engaged)					Economic activity
	1 - 15	16 - 25	26-30	31-50	51-200	
จำนวนคนทำงาน Number of persons engaged	34,494	3,788	1,408	5,656	28,655	110,568
รวม	184,569					Total
การขายส่งและการขายปลีก การซ่อมแซมยานยนต์ และจักรยานยนต์	3,892	170	55	192	147	Wholesale and retail trade; repair of motor vehicles and motorcycles
การขายส่ง	2,046	272	26	492	667	Wholesale trade
การขายปลีก	14,317	470	116	152	620	Retail trade
ที่พักแรม บริการอาหารและเครื่องดื่ม	5,584	507	176	319	137	Accommodation, food and beverage service activities
ข้อมูลข่าวสาร คอมพิวเตอร์ และการสื่อสาร	290	58	26	-	-	Information and communication
กิจกรรมอสังหาริมทรัพย์	1,360	43	-	63	125	Real estate activities
กิจกรรมทางวิชาชีพ วิทยาศาสตร์และเทคโนโลยี	516	25	-	-	95	Professional, scientific and technical activities
การให้เช่า บริการท่องเที่ยว และการบริการสนับสนุนอื่น ๆ	2,017	80	-	45	432	Administrative and support service activities
ศิลปะ ความบันเทิงและนันทนาการ	1,259	172	-	-	480	Arts, entertainment and recreation
กิจกรรมบริการอื่น ๆ	2,042	-	-	-	-	Other service activities
การผลิต	126,028	1,595	895	3,802	23,580	Manufacturing
การจัดการและการบำบัดน้ำเสีย ของเสียและสิ่งปฏิกูล	34	-	26	170	-	Sewerage, waste management and remediation activities
การก่อสร้าง	17,278	393	28	198	522	Construction
การขนส่งทางบก สถานที่เก็บสินค้า	3,359	274	60	223	1,679	Land transport and storage
กิจกรรมด้านโรงพยาบาลเอกชน	491	-	-	-	171	Private hospital activities

ที่มา : สำนักข้อมูลธุรกิจและอุตสาหกรรม พ.ศ. 2555 (ข้อมูลพื้นฐาน) จังหวัด ฉะเชิงเทรา สำนักงานสถิติแห่งชาติ กระทรวงเทคโนโลยีสารสนเทศและการสื่อสาร

Source : The 2012 Business and Industrial Census (Basic Information), Chachoengsao Province, National Statistical Office, Ministry of Information and Communication Technology.

ตาราง 15 จำนวนสถานประกอบการ จำนวนตามขนาดของสถานประกอบการ (จำนวนลูกจ้าง) และกิจกรรมทางเศรษฐกิจ
 TABLE 15 NUMBER OF ESTABLISHMENTS BY SIZE OF ESTABLISHMENT (NUMBER OF EMPLOYEES) AND ECONOMIC ACTIVITY

กิจกรรมทางเศรษฐกิจ	จำนวน สถานประกอบการ Number of establishments	ขนาดของสถานประกอบการ (จำนวนลูกจ้าง) Size of establishment (Number of employees)						Economic activity
		1 - 1.5	1.6 - 2.5	2.6 - 3.0	3.1 - 5.0	5.1 - 20.0	> 20.0	
		17,133	167	50	132	249	163	
รวม	17,894						Total	
การขายส่งและการขายปลีก การซ่อมแซมยานยนต์ และจักรยานยนต์	1,604	9	1	5	2	-	Wholesale and retail trade; repair of motor vehicles and motorcycles	
การขายส่ง	621	12	2	11	7	1	Wholesale trade	
การขายปลีก	7,813	18	4	3	5	-	Retail trade	
ที่พักแรม บริการอาหารและเครื่องดื่ม	2,518	19	5	7	2	-	Accommodation, food and beverage service activities	
ข้อมูลข่าวสาร คอมพิวเตอร์ และการสื่อสาร	51	4	-	-	-	-	Information and communication	
กิจกรรมอสังหาริมทรัพย์	928	1	2	-	2	-	Real estate activities	
กิจกรรมทางวิชาชีพ วิทยาศาสตร์และเทคโนโลยี	175	1	-	-	-	-	Professional, scientific and technical activities	
การให้เช่า บริการท่องเที่ยว และการบริการสนับสนุนอื่น ๆ	207	4	-	1	4	1	Administrative and support service activities	
ศิลปะ ความบันเทิงและนันทนาการ	223	5	-	-	3	1	Arts, entertainment and recreation	
กิจกรรมบริการอื่น ๆ	1,520	-	-	-	-	-	Other service activities	
การผลิต	1,875	76	31	91	203	158	Manufacturing	
การจัดการและการบำบัดน้ำเสีย ของเสียและสิ่งปฏิกูล	9	-	1	4	-	-	Sewerage, waste management and remediation activities	
การก่อสร้าง	89	6	2	4	5	-	Construction	
การขนส่งทางบก สถานที่เก็บสินค้า	259	12	2	6	14	1	Land transport and storage	
กิจกรรมด้านโรงพยาบาลเอกชน	2	-	-	-	1	1	Private hospital activities	

ที่มา : สำนักข้อมูลธุรกิจและอุตสาหกรรม พ.ศ. 2555 (ข้อมูลพื้นฐาน) จังหวัด ฉะเชิงเทรา สำนักงานสถิติแห่งชาติ กระทรวงเทคโนโลยีสารสนเทศและการสื่อสาร

Source : The 2012 Business and Industrial Census (Basic Information), Chachoengsao Province, National Statistical Office, Ministry of Information and Communication Technology.

ตาราง 16 จำนวนลูกจ้างในสถานประกอบการ จำนวนคนทำงาน และกิจกรรมทางเศรษฐกิจ

TABLE 16 NUMBER OF EMPLOYEES IN ESTABLISHMENTS BY SIZE OF ESTABLISHMENT (NUMBER OF PERSONS ENGAGED) AND ECONOMIC ACTIVITY

กิจกรรมทางเศรษฐกิจ	ขนาดของสถานประกอบการ (จำนวนคนทำงาน) Size of establishment (Number of persons engaged)						Economic activity
	จำนวนลูกจ้าง						
	1 - 1.5	1.6 - 2.5	2.6 - 3.0	3.1 - 5.0	5.1 - 20.0	> 20.0	
Number of employees	11,653	3,532	1,360	5,509	28,293	94,077	Total
การขายส่งและการขายปลีก การซ่อมแซมยานยนต์ และจักรยานยนต์	1,795	162	47	188	147	700	Wholesale and retail trade; repair of motor vehicles and motorcycles
การขายส่ง	1,097	252	25	483	640	-	Wholesale trade
การขายปลีก	2,683	430	113	109	620	-	Retail trade
ที่พักรับรอง บริการอาหารและเครื่องดื่ม	1,958	464	168	305	135	-	Accommodation, food and beverage service activities
ข้อมูลข่าวสาร คอมพิวเตอร์ และการสื่อสาร	151	56	24	-	-	-	Information and communication
กิจกรรมอสังหาริมทรัพย์	130	40	-	60	123	-	Real estate activities
กิจกรรมทางวิชาชีพ วิทยาศาสตร์และเทคโนโลยี	117	25	-	-	95	-	Professional, scientific and technical activities
การให้เช่า บริการท่องเที่ยว และการบริการสนับสนุนอื่น ๆ	130	79	-	45	430	1,038	Administrative and support service activities
ศิลปะ ความบันเทิงและนันทนาการ	86	149	-	-	480	250	Arts, entertainment and recreation
กิจกรรมบริการอื่น ๆ	308	-	-	-	-	-	Other service activities
การผลิต	2,440	1,493	870	3,739	23,268	91,172	Manufacturing
การจัดการและการบำบัดน้ำเสีย ของเสียและสิ่งปฏิกูล	31	-	26	168	-	-	Waste management and remediation activities
การก่อสร้าง	305	117	28	197	514	158	Construction
การขนส่งทางบก สถานที่เก็บสินค้า	422	265	59	215	1,670	439	Land transport and storage
กิจกรรมด้านโรงพยาบาลเอกชน	-	-	-	-	171	320	Private hospital activities

ที่มา : สำมะโนธุรกิจและอุตสาหกรรม พ.ศ. 2555 (ข้อมูลพื้นฐาน) จังหวัด ฉะเชิงเทรา สำนักงานสถิติแห่งชาติ กระทรวงเทคโนโลยีสารสนเทศและการสื่อสาร

Source : The 2012 Business and Industrial Census (Basic Information), Chachoengsao Province, National Statistical Office, Ministry of Information and Communication Technology.

ตาราง 17 จำนวนสถานประกอบการ จำนวนตามการขายสินค้าหรือบริการทางอินเทอร์เน็ต และกิจกรรมทางเศรษฐกิจ
 TABLE 17 NUMBER OF ESTABLISHMENTS BY SALES OF GOODS VIA INTERNET AND ECONOMIC ACTIVITY

กิจกรรมทางเศรษฐกิจ	จำนวน สถานประกอบการ Number of establishments	การขายสินค้าหรือบริการทางอินเทอร์เน็ต Sales of goods via internet		Economic activity
		มี Yes	ไม่มี No	
รวม	17,894	85	17,809	Total
การขายส่งและการขายปลีก การซ่อมแซมยานยนต์ และจักรยานยนต์	1,604	7	1,597	Wholesale and retail trade; repair of motor vehicles and motorcycles
การขายส่ง	621	1	620	Wholesale trade
การขายปลีก	7,813	27	7,786	Retail trade
ที่พักแรม บริการอาหารและเครื่องดื่ม	2,518	13	2,505	Accommodation, food and beverage service activities
ข้อมูลข่าวสาร คอมพิวเตอร์ และการสื่อสาร	51	2	49	Information and communication
กิจกรรมอสังหาริมทรัพย์	928	2	926	Real estate activities
กิจกรรมทางวิชาชีพ วิทยาศาสตร์และเทคโนโลยี	175	-	175	Professional, scientific and technical activities
การให้เช่า บริการท่องเที่ยว และการบริการสนับสนุนอื่น ๆ	207	1	206	Administrative and support service activities
ศิลปะ ความบันเทิงและนันทนาการ	223	5	218	Arts, entertainment and recreation
กิจกรรมบริการอื่น ๆ	1,520	5	1,515	Other service activities
การผลิต	1,875	18	1,857	Manufacturing
การจัดการและการบำบัดน้ำเสีย ของเสียและสิ่งมีมูลค่า	9	-	9	Sewerage, waste management and remediation activities
การก่อสร้าง	89	1	88	Construction
การขนส่งทางบก สถานที่เก็บสินค้า	259	3	256	Land transport and storage
กิจกรรมด้านโรงพยาบาลเอกชน	2	-	2	Private hospital activities

ที่มา : สำนักทะเบียนธุรกิจและอุตสาหกรรม พ.ศ. 2555 (ข้อมูลพื้นฐาน) จังหวัด ฉะเชิงเทรา สำนักงานสถิติแห่งชาติ กระทรวงเทคโนโลยีสารสนเทศและการสื่อสาร

Source : The 2012 Business and Industrial Census (Basic Information), Chachoengsao Province, National Statistical Office, Ministry of Information and Communication Technology.

ภาคผนวก

ภาคผนวก

1. แนวคิดและคำนิยาม

1.1 สถานประกอบการ

หมายถึง สถานที่หรือบางส่วนของสถานที่ที่มีที่ตั้งที่แน่นอน และมีการดำเนินกิจกรรมทางเศรษฐกิจ ไม่ว่าจะกิจกรรมนั้นจะดำเนินงานโดยบุคคลที่เป็นเจ้าของหรือควบคุมกิจการโดยนิติบุคคลก็ตาม

1.2 กิจกรรมทางเศรษฐกิจ

การจัดทำสำมะโนธุรกิจและอุตสาหกรรม พ.ศ. 2555 ได้จัดจำแนกสถานประกอบการตามการดำเนินกิจกรรมทางเศรษฐกิจ ตามการจัดประเภทมาตรฐานอุตสาหกรรมประเทศไทย ปี 2552 (Thailand Standard Industrial Classification: TSIC-2009) ดังนี้

1) การขายส่ง การขายปลีก การซ่อมแซมยานยนต์และจักรยายนต์ ได้แก่

- การดำเนินกิจกรรมทั้งหมด (ยกเว้นการผลิตและการให้เช่า) ที่เกี่ยวข้องกับยานยนต์และจักรยายนต์ รวมถึงรถบรรทุก เช่น การขายส่ง และขายปลีกยานยนต์ รถจักรยานยนต์ทั้งใหม่และที่ใช้แล้ว รวมทั้งการบำรุงรักษาและการซ่อมแซม การขายอะไหล่ และชิ้นส่วนอุปกรณ์สำหรับยานยนต์และจักรยายนต์ การดำเนินกิจการที่เกี่ยวข้องกับตัวแทนขายส่งหรือขายปลีกยานยนต์ รวมถึง การล้าง การขัดเงายานยนต์ อู่ซ่อมรถยนต์ ฯลฯ

2) การขายส่ง ได้แก่

- การขายส่งที่ดำเนินงานด้วยตนเองหรือทำโดยได้รับค่าตอบแทนหรือตามสัญญาจ้าง (การขายเพื่อค่าคอมมิชชั่น/ค่านายหน้า) ซึ่งเกี่ยวกับการขายส่งภายในประเทศและระหว่างประเทศ (นำเข้า/ส่งออก)

- การขายส่ง คือ การขายต่อ (การขายสินค้าที่ไม่มีการเปลี่ยนแปลงสภาพสินค้า) สินค้าใหม่และที่ใช้แล้วให้แก่ผู้ขายปลีก หรือการค้าแบบธุรกิจสู่ธุรกิจ เช่น ขายให้กับผู้ใช้ในงานอุตสาหกรรม พาณิชยกรรม สถาบัน หรือผู้ใช้งานในวิชาชีพ หรือขายต่อให้กับผู้ขายส่งรายอื่น ๆ หรือบุคคล/บริษัทที่ทำหน้าที่ตัวแทนหรือนายหน้าซื้อขายสินค้า ประเภทของธุรกิจที่สำคัญ ได้แก่ พ่อค้าขายส่งคือ ผู้ขายส่งที่ดำเนินการซื้อและขายสินค้าของตนเอง เช่น พ่อค้าขายส่ง ผู้แทนจำหน่ายสินค้าอุตสาหกรรม ผู้ส่งสินค้าออก ผู้นำเข้าสินค้า และการรวมกลุ่มสหกรณ์เพื่อซื้อสินค้า สาขาและสำนักงานขาย (ไม่ใช่ร้านค้าปลีก) ซึ่งมีหน่วยผลิตหรือเหมืองแร่ (ที่แยกตัวออกมาต่างหาก) เป็นผู้ควบคุมดูแล โดยมีวัตถุประสงค์เพื่อการจำหน่ายสินค้า และแทบจะไม่เคยส่งสินค้าเพื่อให้โรงงานหรือแหล่งผลิตส่งสินค้าให้โดยตรง ทั้งนี้รวมถึงนายหน้าซื้อขายสินค้า การขายเพื่อค่านายหน้าและตัวแทนจำหน่าย และกลุ่มผู้ประกอบการ ผู้ซื้อและกลุ่มสหกรณ์ซึ่งดำเนินการเกี่ยวข้องกับการจำหน่ายผลิตภัณฑ์เกษตรออกสู่ตลาด ผู้ขายส่งมักทำการรวบรวมสินค้าในปริมาณมากมาคัดแยกขนาด และ คัดคุณภาพสินค้า นำสินค้ามาจัดแบ่งและทำการบรรจุหีบห่อใหม่เพื่อจำหน่ายต่อ เช่น ร้านขายยาที่ดำเนินกิจกรรมเก็บสินค้า แห่เย็บ จัดส่ง และจัดวางสินค้า ทำการส่งเสริมการขายให้แก่ลูกค้าและออกแบบฉลาก

3) การขายปลีก ได้แก่

- การนำสินค้าใหม่และสินค้าใช้แล้วมาขายต่อให้แก่ประชาชนทั่วไป (สินค้าที่นำมาขายไม่มีการเปลี่ยนแปลงสภาพ) เพื่อการบริโภคหรือใช้ประโยชน์ส่วนบุคคลหรือครัวเรือน โดยขายสินค้าผ่านทางช่องทางการจำหน่ายต่าง ๆ เช่น ร้านค้า ห้างสรรพสินค้า สหกรณ์ผู้บริโภค ฯลฯ

4) ที่พักแรม บริการอาหารและเครื่องดื่ม ได้แก่

- การบริการที่พักแรมชั่วคราว/ระยะสั้นแก่นักเดินทางและนักท่องเที่ยว รวมถึงการบริการที่พักระยะยาวสำหรับนักเรียน/นักศึกษา พนักงาน และบุคคลอื่นที่คล้ายกัน ซึ่งบางแห่งอาจแบ่งให้บริการเฉพาะที่พัก ขณะที่บางแห่งให้บริการทั้งที่พัก อาหาร และ/หรือสิ่งอำนวยความสะดวกเพื่อนันทนาการ เช่นโรงแรม โมเต็ล หอพัก ห้องพักภายในบ้าน เกสต์เฮ้าส์ ที่พักแรมเยาวชน ที่พักชั่วคราว เป็นต้น

- กิจกรรมการขายอาหารและเครื่องดื่ม ที่จัดเตรียมไว้พร้อมที่จะบริโภคได้ทันที ไม่ว่าจะเป็นร้านอาหารทั่วไป ร้านอาหารแบบบริการตนเอง เช่น ภัตตาคาร คาเฟ่ สถานที่บริการขายอาหารกลางวัน และร้านขายเครื่องดื่ม เป็นต้น

5) ข้อมูลข่าวสาร คอมพิวเตอร์ และการสื่อสาร ได้แก่

- กิจกรรมการจัดพิมพ์จำหน่ายหรือเผยแพร่หนังสือ โบรชัวร์ ใบปลิว พจนานุกรม สารานุกรม แผนที่โลก แผนที่และแผนภูมิ การจัดพิมพ์จำหน่ายหรือเผยแพร่หนังสือพิมพ์ วารสาร และนิตยสาร นามานุกรม รายชื่อและที่อยู่ทางไปรษณีย์ของผู้ที่ได้รับข้อมูลข่าวสารหรือโฆษณาเป็นประจำ รวมถึงการจัดทำซอฟต์แวร์สำเร็จรูป

- กิจกรรมการผลิตภาพยนตร์ทั้งที่ฉายและไม่ได้ฉายในโรงภาพยนตร์ ไม่ว่าจะเป็นบันทึกลงบนแผ่นฟิล์ม เทปวีดิทัศน์ หรือดีวีดี เพื่อที่จะนำไปฉายในโรงภาพยนตร์หรือเพื่อออกอากาศทางโทรทัศน์ กิจกรรมสนับสนุน เช่น การลำดับภาพยนตร์ การตัดต่อภาพยนตร์ การพากย์ภาพยนตร์ ฯลฯ การเผยแพร่/จำหน่ายภาพยนตร์ให้แก่อุตสาหกรรมอื่นๆ การฉายภาพยนตร์ รวมถึงการซื้อและขายสิทธิ์การเผยแพร่/จำหน่ายภาพยนตร์

- กิจกรรมการสร้างสรรค์เนื้อหาและการได้มาของสิทธิ์ในการเผยแพร่และการแพร่ภาพกระจายเสียงทางวิทยุ โทรทัศน์ ตามรายการบันเทิง รายการข่าว รายการสนทนา และที่คล้ายกัน การแพร่ภาพกระจายเสียงข้อมูลร่วมกันทั้งทางวิทยุหรือโทรทัศน์ผ่านทางเทคโนโลยีต่างๆ เช่น ทางอากาศ ทางดาวเทียม ทางเครือข่ายเคเบิล หรือทางอินเทอร์เน็ต รวมถึงการผลิตรายการ (ที่มีรูปแบบรายการที่ค่อนข้างจำกัด เช่น รายการข่าว รายการกีฬา รายการเพื่อการศึกษา หรือรายการสำหรับเด็ก) เพื่อให้บุคคลที่สามารถนำรายการดังกล่าวไปแพร่ภาพกระจายเสียงให้แก่ลูกค้าเฉพาะกลุ่ม ซึ่งเป็นผู้บอกรับเป็นสมาชิกหรือเสียค่าธรรมเนียมเข้าชม

- กิจกรรมโทรคมนาคมและบริการที่เกี่ยวข้อง เช่น การส่งสัญญาณเสียงพูด ข้อมูล ข้อความ เสียง และภาพ ระบบการส่งสัญญาณอาจดำเนินการโดยใช้เทคโนโลยีอย่างใดอย่างหนึ่งหรือหลายอย่างประกอบกัน โดยไม่เกี่ยวข้องกับส่วนของการผลิตข้อมูล

- กิจกรรมการบริการความรู้ความชำนาญทางด้านเทคโนโลยีสารสนเทศ เช่น การเขียน การแก้ไข การทดสอบ การให้ความช่วยเหลือและแก้ไขปัญหาทางด้านซอฟต์แวร์ การวางแผนและการออกแบบระบบคอมพิวเตอร์ ซึ่งประกอบด้วยส่วนของฮาร์ดแวร์ ซอฟต์แวร์ และเทคโนโลยีการสื่อสารรวมเข้า

ด้วยกัน การจัดการและดำเนินการเกี่ยวกับระบบคอมพิวเตอร์ ณ สถานที่ของลูกค้า และ/หรือ สิ่งอำนวยความสะดวกในการประมวลผลข้อมูล และกิจกรรมด้านวิชาชีพและเทคนิคทางด้านคอมพิวเตอร์อื่นๆ

- กิจกรรมเว็บท่า กิจกรรมการประมวลผลข้อมูล การจัดการและการให้เช่าพื้นที่บนเครื่องแม่ข่าย (web hosting) รวมถึงกิจกรรมอื่นๆ ที่มีวัตถุประสงค์เพื่อการบริการข้อมูลเป็นหลัก

6) กิจกรรมอสังหาริมทรัพย์ ได้แก่

- การซื้อหรือการขายอสังหาริมทรัพย์ การให้เช่าอสังหาริมทรัพย์ การบริการอสังหาริมทรัพย์อื่น ๆ เช่น การประเมินราคาอสังหาริมทรัพย์ หรือทำหน้าที่เป็นผู้จัดการดูแลผลประโยชน์ของคู่สัญญา (escrow agent) ด้านอสังหาริมทรัพย์ อาจดำเนินการโดยมีอสังหาริมทรัพย์เป็นของตนเองหรือเช่าจากผู้อื่นก็ได้ และอาจดำเนินการโดยได้รับค่าตอบแทนหรือสัญญาจ้าง รวมถึงการพัฒนาโครงการก่อสร้างของตนเองเพื่อให้เช่าพื้นที่

7) กิจกรรมทางวิชาชีพ วิทยาศาสตร์และเทคโนโลยี ได้แก่

- การให้คำปรึกษาและการเป็นตัวแทนในคดีแพ่ง คดีอาญาหรือข้อพิพาทด้านแรงงาน รวมถึงการเตรียมเอกสารทางกฎหมาย การตรวจสอบบัญชี การเตรียมงบการเงินและการทำบัญชี

- การให้คำปรึกษาและให้ความช่วยเหลือแก่ธุรกิจและองค์กรอื่น ๆ ทางด้านการบริหารจัดการ เช่น การวางแผนกลยุทธ์และองค์กร การวางแผนทางการเงินและการจัดทำงบประมาณ การกำหนดเป้าหมายและนโยบายทางการตลาด การกำหนดนโยบาย ภารกิจ แผนงานด้านทรัพยากรมนุษย์ การจัดทำตารางการผลิต และจัดทำแผนควบคุม รวมถึงการควบคุมดูแลและบริหารจัดการหน่วยอื่นๆ ของบริษัทหรือวิสาหกิจเดียวกัน

- การบริการด้านสถาปัตยกรรม วิศวกรรม การจัดทำแบบแปลน การตรวจสอบอาคาร การสำรวจ และการทำแผนที่ รวมถึงการบริการทดสอบทางกายภาพ ทางเคมี และการทดสอบเพื่อการวิเคราะห์ด้านอื่นๆ

- กิจกรรมการวิจัยพื้นฐาน เป็นการศึกษาค้นคว้าในเชิงทฤษฎีหรือเชิงทดลอง การวิจัยประยุกต์ เป็นการศึกษาเพื่อหาความรู้ใหม่ๆ และการทดลองเชิงพัฒนา เป็นการศึกษาอย่างมีระบบ ซึ่งการวิจัยและการพัฒนาเชิงทดลอง มีทางด้านวิทยาศาสตร์ธรรมชาติและวิศวกรรม สังคมศาสตร์และมนุษยศาสตร์

- การสร้างสรรค์งานโฆษณาและการกำหนดรูปแบบงานโฆษณาในนิตยสาร หนังสือพิมพ์ วิทยุ โทรทัศน์ หรือสื่อโฆษณาอื่น ๆ รวมถึงการออกแบบโครงสร้างและสถานที่จัดแสดงโฆษณา

- การให้บริการด้านวิชาชีพ วิทยาศาสตร์ และเทคนิคอื่น ๆ เช่น การตกแต่งภายใน การออกแบบผลิตภัณฑ์ทางอุตสาหกรรม การถ่ายภาพ การแปลเอกสารและล่าม การบริการให้คำปรึกษาด้านสิ่งแวดล้อม ฯลฯ

8) การให้เช่า บริการท่องเที่ยว และการบริการสนับสนุนอื่น ๆ ได้แก่

- การให้เช่ายานยนต์ อุปกรณ์เพื่อการกีฬาและนันทนาการ เครื่องอุปกรณ์การขนส่ง เครื่องจักรและอุปกรณ์อื่น ๆ ของใช้ส่วนบุคคลและของใช้ในครัวเรือน

- กิจกรรมการจ้างงาน ตัวแทนจัดหางาน คัดเลือกนักแสดงภาพยนตร์ โทรทัศน์ และการแสดงอื่น ๆ

- กิจกรรมของตัวแทนธุรกิจท่องเที่ยว การจัดนำเที่ยว การบริการสำรองอื่น ๆ และกิจกรรมมัคคุเทศก์ กิจกรรมการขายตัวเข้าชมภาพยนตร์ การแสดงละคร คอนเสิร์ต และการแข่งขันกีฬา
- การบริการระบบรักษาความปลอดภัย บริการยาม และการสืบสวน
- การบริการสนับสนุนทั่วไป เช่น การทำความสะอาดภายในและภายนอกอาคารทุกประเภท เครื่องจักรอุตสาหกรรม รถไฟ รถบัส เครื่องบิน ฯลฯ ตลอดจนการให้บริการดูแลและบำรุงรักษาภูมิทัศน์
- การบริการด้านการบริหาร สนับสนุนการดำเนินงานของสำนักงานและกิจกรรมอื่นๆ ที่สนับสนุนทางธุรกิจ เช่น การจัดประชุมและการสัมมนา การแสดงสินค้า กิจกรรมของตัวแทนจัดเก็บเงิน การบริการข้อมูลเครดิต การบรรจุหีบห่อ กิจกรรมศูนย์บริการลูกค้าทางโทรศัพท์ (call centre) การให้เช่าตู้เก็บเอกสารส่วนตัว (mailbox)

9) ศิลปะ ความบันเทิง และนันทนาการ ได้แก่

- กิจกรรมการสร้างสรรค์ศิลปะ เช่น จิตรกร ช่างปั้น ช่างแกะสลัก ช่างทำพิมพ์ นักเขียน /นักหนังสือพิมพ์อิสระทุกสาขา การแสดงละครเวที คอนเสิร์ต ฯลฯ
- กิจกรรมห้องสมุด กิจกรรมหोजดหมายเหตุ กิจกรรมพิพิธภัณฑ์ สวนพฤกษชาติและสวนสัตว์ แหล่งโบราณสถาน การอนุรักษ์ทางประวัติศาสตร์ ฯลฯ
- การพนันและการเสี่ยงโชค เช่น การขายลอตเตอรี่/สลากกินแบ่งทุกประเภท
- กิจกรรมด้านการนันทนาการ ความบันเทิง และกีฬา เช่น สนามฟุตบอล สนามเทนนิส สระว่ายน้ำ ฯลฯ

10) กิจกรรมบริการอื่นๆ ได้แก่

- การซ่อมและบำรุงรักษาคอมพิวเตอร์และอุปกรณ์ต่อพ่วง อุปกรณ์สื่อสารโทรคมนาคม ของใช้ส่วนบุคคลและของใช้ในครัวเรือน
- กิจกรรมบริการส่วนบุคคลอื่น ๆ เช่น การบริการซักรีดและซักแห้งผลิตภัณฑ์สิ่งทอ และขนสัตว์ การแต่งผมและการเสริมสวยอื่นๆ การทำศพ และกิจกรรมที่เกี่ยวข้อง เป็นต้น

11) การผลิต ได้แก่

การเปลี่ยนรูปวัตถุดิบให้เป็นผลิตภัณฑ์ชนิดใหม่ด้วยเครื่องจักรกลหรือเคมีภัณฑ์ โดยไม่คำนึงถึงว่างานนั้นทำด้วยเครื่องจักรหรือด้วยมือ หรือทำในโรงงาน โรงซ่อม หรือเคหะสถาน หรือผลิตภัณฑ์นั้นจะนำมาขายส่งหรือขายปลีกก็ตาม การประกอบชิ้นส่วนของผลิตภัณฑ์ที่ผลิตขึ้นนับว่าเป็นการผลิตด้วย

12) การจัดการและการบำบัดน้ำเสีย ของเสียและสิ่งปฏิกูล ได้แก่

- การดำเนินการของระบบท่อระบายของเสียหรือการบำบัดสิ่งปฏิกูล โดยการเก็บกัก การบำบัด และการกำจัดน้ำเสียและสิ่งปฏิกูล
- การเก็บ การบำบัด การจำกัด และการขนย้ายของเสียจากชุมชนหรือจากอุตสาหกรรม รวมถึงการดำเนินการเพื่อนำของเสียกลับมาใช้ใหม่

- การบริการบำบัด เช่น การทำความสะอาดอาคารและสถานที่ พื้นดิน น้ำบนพื้นผิวดิน หรือน้ำใต้ดินที่มีสิ่งปนเปื้อน

13) การก่อสร้าง ได้แก่

- กิจกรรมการก่อสร้างทั่วไป และการก่อสร้างเฉพาะทางสำหรับอาคารและงานวิศวกรรมโยธา รวมถึงการก่อสร้างใหม่ การซ่อมแซม การต่อเติม และการตัดแปลง และการรื้อทำลายอาคาร การสร้างโดยประกอบขึ้นส่วนอาคารหรือสิ่งก่อสร้างสำเร็จรูป ณ สถานที่ก่อสร้าง และการก่อสร้างอาคารที่มีลักษณะชั่วคราว หรือสิ่งก่อสร้างด้านวิศวกรรมโยธา อุตสาหกรรมการก่อสร้างประกอบด้วยสถานประกอบการที่ดำเนินกิจการดังต่อไปนี้

- การก่อสร้างอาคาร ทั้งที่เป็นที่อยู่อาศัยและไม่ใช่ที่อยู่อาศัย เช่น บ้านเดี่ยว บ้านอยู่อาศัยแบบหลายครอบครัว อาคารสูง การปรับปรุงอาคาร/สิ่งก่อสร้างเพื่ออยู่อาศัย การประกอบอาคารเพื่ออยู่อาศัยสำเร็จรูป ณ สถานที่ก่อสร้าง โรงงาน โรงพยาบาล โรงเรียน โรงแรม ร้านค้า อาคารสำนักงาน ห้างสรรพสินค้า โรงจอดรถ โกดังสินค้า โรงยิม ฯลฯ

- งานวิศวกรรมโยธา เช่น ทางหลวง ถนน สะพาน อุโมงค์ ทางรถไฟ สนามบิน ท่าเรือ และโครงการทางน้ำอื่น ๆ ระบบชลประทาน ระบบระบายน้ำ สิ่งอำนวยความสะดวกทางอุตสาหกรรม ท่อส่งและสายไฟฟ้า สนามกีฬา ซึ่งหมายรวมทั้งการก่อสร้างใหม่ การต่อเติม ตัดแปลง และซ่อมแซมด้วย

- งานก่อสร้างเฉพาะทาง เช่น ส่วนประกอบของอาคารและงานวิศวกรรมโยธาโดยไม่ได้รับผิดชอบโครงการทั้งหมด งานตอกเสาเข็ม งานฐานราก งานโครงสร้าง งานคอนกรีต งานก่ออิฐ งานก่อหิน งานนั่งร้าน งานมุงหลังคา ติดตั้งลิฟต์ บันไดเลื่อน การรื้อถอน การติดตั้งกระจก การฉาบปูน การทาสี ตกแต่งอาคาร การติดตั้งและปูพื้นด้วยวัสดุต่าง ๆ การขัดพื้น ฯลฯ

14) การขนส่งทางบก สถานที่เก็บสินค้า ได้แก่

- การขนส่งผู้โดยสารทางบกอื่น ๆ ที่มีตารางเวลา และที่ไม่มีตารางเวลา รวมถึงการขนส่งสินค้าทางถนน

- การดำเนินการเกี่ยวกับสิ่งอำนวยความสะดวกในการเก็บสินค้าทุกชนิดและสถานที่เก็บสินค้าทุกประเภท เช่น การดำเนินงานของไซโลเก็บธัญพืช สถานที่เก็บสินค้าแช่เย็น แท็งก์เก็บสินค้า สินค้าประเภทเฟอร์นิเจอร์ รถยนต์ ไม้ซุง ก๊าซและน้ำมัน สารเคมี สิ่งทอ อาหารและผลิตภัณฑ์ทางการเกษตร ฯลฯ ทั้งนี้รวมถึงการเก็บสินค้าในเขตการค้าระหว่างประเทศด้วย

15) กิจกรรมด้านโรงพยาบาลเอกชน ได้แก่

- กิจกรรมของโรงพยาบาลทั่วไปและโรงพยาบาลเฉพาะโรค สถานพักฟื้นสำหรับผู้ป่วย ศูนย์ป้องกันโรค โรงพยาบาลโรคจิต ศูนย์ฟื้นฟู (ที่มีการรักษาทางการแพทย์) สถานพยาบาล

- กิจกรรมที่ให้บริการสำหรับผู้ป่วยในเป็นส่วนใหญ่ และทำการรักษาภายใต้คำแนะนำของแพทย์ ซึ่งประกอบด้วยบริการของคณะแพทย์และผู้ช่วยแพทย์ สิ่งอำนวยความสะดวกในห้องปฏิบัติการและทางด้านเทคนิค รวมทั้งการบริการทางด้านรังสีวิทยาและวิสัญญีวิทยา สิ่งอำนวยความสะดวกด้านอาหารและด้านอื่น ๆ ของโรงพยาบาล เช่น การบริการด้านห้องฉุกเฉิน

1.3 รูปแบบการจัดตั้งตามกฎหมาย

1) ส่วนบุคคล หมายถึง สถานประกอบการที่มีเจ้าของเป็นบุคคลธรรมดาคนเดียวหรือหลายคนรวมกัน และให้หมายรวมถึง ห้างหุ้นส่วนสามัญที่ไม่จดทะเบียนเป็นนิติบุคคลด้วย

2) ห้างหุ้นส่วนจำกัด (หจก.) ห้างหุ้นส่วนสามัญนิติบุคคล (หสน.) หมายถึง สถานประกอบการที่จัดตั้งขึ้นโดยคณะบุคคลตั้งแต่ 2 คนขึ้นไป รวมทุนกันเพื่อประกอบกิจการ และรับผิดชอบร่วมกันโดยจดทะเบียนถูกต้องตามกฎหมาย

3) บริษัทจำกัด บริษัทจำกัด (มหาชน)

- บริษัทจำกัด : (บจก.) หมายถึง สถานประกอบการที่จัดตั้งขึ้นโดยผู้ริเริ่มคณะหนึ่ง และได้จดทะเบียนถูกต้องตามกฎหมาย โดยมีผู้ริเริ่มดำเนินการอย่างน้อย 7 คนขึ้นไป

- บริษัทจำกัด (มหาชน) : (บมจ.) หมายถึง สถานประกอบการที่จัดตั้งขึ้นโดยการจดทะเบียนจัดตั้งบริษัท การควบบริษัท หรือการแปรสภาพบริษัท และวัตถุประสงค์ที่จะขายหุ้นต่อประชาชน โดยมีผู้ริเริ่มดำเนินการตั้งแต่ 15 คนขึ้นไป

4) ส่วนราชการ รัฐวิสาหกิจ หมายถึง สถานประกอบการที่รัฐบาลเป็นเจ้าของ หรือมีทุนอยู่ด้วยไม่น้อยกว่าร้อยละ 50 ของทุนทั้งหมด ในที่นี้ให้หมายรวมถึงสถานประกอบการที่ดำเนินการโดยรัฐบาลด้วย

5) สหกรณ์ หมายถึง สถานประกอบการที่จัดตั้งขึ้นในรูปของสหกรณ์ โดยจดทะเบียนถูกต้องตามกฎหมายว่าด้วยสหกรณ์ โดยมีผู้ก่อตั้งไม่น้อยกว่า 10 คน

6) อื่น ๆ หมายถึง สถานประกอบการที่จัดตั้งในรูปแบบอื่น ๆ นอกจากที่กล่าวข้างต้น เช่น มูลนิธิ สโมสร สมาคม กลุ่มแม่บ้าน ชมรมต่างๆ ร้านค้าสาธิต เป็นต้น

1.4 รูปแบบการจัดตั้งทางเศรษฐกิจ

1) สำนักงานแห่งเดียว หมายถึง สถานประกอบการที่ไม่มีหน่วยงานย่อยหรือสาขาอื่นใด และไม่เป็นหน่วยงานย่อยหรือสาขาของสถานประกอบการอื่น

2) สำนักงานใหญ่ หมายถึง สถานประกอบการที่เป็นเจ้าของ และควบคุมกิจการของสถานประกอบการอื่น ที่เป็นสำนักงานสาขาหรือหน่วยงานย่อย

3) สำนักงานสาขา หมายถึง สถานประกอบการที่เป็นสาขา หรือหน่วยงานย่อยของสถานประกอบการอื่นที่เป็นสำนักงานใหญ่

4) อื่น ๆ หมายถึง สถานประกอบการที่จัดตั้งในรูปแบบอื่น ๆ นอกจากที่กล่าวข้างต้น

1.5 คนทำงาน

หมายถึง คนที่ทำงานในสถานประกอบการทั้งที่ได้รับเงินเดือนและไม่ได้รับเงินเดือนที่สถานประกอบการมีอยู่ตามปกติ รวมทั้งผู้ที่ปกติทำงานอยู่ในสถานประกอบการแห่งนี้ แต่ในวันดังกล่าวไม่ได้มาทำงาน เนื่องจากเจ็บป่วย ลาหยุด พักผ่อน โดยได้รับค่าจ้าง/เงินเดือน คนทำงานประกอบด้วย

1) คนทำงานทั้งสิ้น ได้แก่ เจ้าของกิจการ หุ้นส่วน หรือสมาชิกในครอบครัวที่ทำงานให้กับสถานประกอบการ ผู้ที่มาฝึกงาน หรือผู้ปฏิบัติงานในสถานประกอบการซึ่งมีจำนวนชั่วโมงทำงานไม่ต่ำกว่าสัปดาห์ละ 20 ชั่วโมง โดยเจ้าของหรือผู้ประกอบการอาจให้เงิน อาหาร เครื่องนุ่งห่ม หรือช่วยเหลือเกื้อกูลอย่างอื่น ๆ แต่ไม่ต้องรับผิดชอบในเรื่องการจ่ายค่าแรงให้ตามกฎหมาย

2) ลูกจ้าง ได้แก่ ผู้ที่ปฏิบัติงานให้กับสถานประกอบการ โดยได้รับเงินเดือนหรือค่าจ้างเป็นประจำ ตั้งแต่ระดับบริหาร นักวิชาการ เสมียน พนักงานต่าง ๆ เช่น ผู้จัดการ ผู้อำนวยการ ผู้ปฏิบัติงานใน

ห้องทดลอง พนักงานขาย และลูกจ้างที่ทำงานในกรรมวิธีการผลิต เป็นต้น ค่าจ้างที่ได้รับอาจเป็นรายปักษ์ รายสัปดาห์ รายวัน รายชั่วโมง หรือรายชิ้น ก็ได้ นอกจากนี้ยังรวมถึงผู้ที่สถานประกอบการส่งไปประจำที่ สถาน-ประกอบการอื่นด้วย เช่น พนักงานรักษาความปลอดภัย คนทำความสะอาด พนักงานขายตาม ห้างสรรพสินค้า เป็นต้น

3) ลูกจ้างเช่า/แรงงานเช่า (Leased Employees) หมายถึง ลูกจ้างที่ส่งตัวมาจากสำนักจัดหางาน หรือบริษัทที่ดำเนินธุรกิจด้านการจัดหางานเพื่อมาปฏิบัติงานขบวนการผลิตของสถานประกอบการ ลูกจ้างเช่าจะมีชื่อในบัญชีเงินเดือน และรับค่าจ้างเงินเดือนจากบริษัทจัดหางาน **ไม่ใช่**จากสถานประกอบการผู้ใช้ ลูกจ้างนั้น ส่วนสถานประกอบการจะจ่ายเป็นค่าบริการให้บริษัทจัดหางาน ซึ่งลูกจ้างเช่าจะเป็นประโยชน์ สำหรับการวิเคราะห์ผลผลิตภาพแรงงาน

ไม่รวมคนทำงาน ดังต่อไปนี้

- (1) ผู้บริหารหรือผู้ถือหุ้นที่ได้รับเบี้ยประชุมเป็นครั้งคราว
- (2) คนทำงานของสถานประกอบการอื่นที่มาปฏิบัติงานประจำที่สถานประกอบการแห่งนี้
- (3) คนทำงานที่รับงานไปทำที่บ้านแล้วนำมาส่งโดยไม่ได้ลงทุนซื้อวัสดุ อุปกรณ์ (แต่ถ้ามีการใช้เครื่องมือส่วนตัวเล็กน้อยได้ เช่น มีด เข็ม ด้าย)
- (4) คนงานที่ทำงานเป็นระยะเวลานาน เช่น ลาไปรับราชการทหาร
- (5) คนที่สถานประกอบการจ้างมาทำงานเฉพาะอย่างเป็นประจำ เช่น กรรมกรที่จ้างมาขนของ พนักงานเดินตลาดหรือตัวแทนขายที่ไม่มีเงินเดือนประจำ

1.6 การขายสินค้าหรือบริการทางอินเทอร์เน็ต

สถานประกอบการที่มีการขายสินค้าหรือบริการให้ลูกค้าผ่านทางอินเทอร์เน็ต หมายถึง การให้ลูกค้า สั่งซื้อ สั่งจองสินค้าหรือบริการผ่านทางอินเทอร์เน็ต (ผ่านทางหน้าเว็บไซต์หรือทาง E-mail) ส่วนการชำระเงินหรือการจัดส่งของจะทำผ่านช่องทางใดก็ได้

2. วิธีการเก็บรวบรวมข้อมูล

การเก็บรวบรวมข้อมูลใช้วิธีส่งเจ้าหน้าที่ ซึ่งเป็นข้าราชการและลูกจ้างของสำนักงานสถิติแห่งชาติ ออกไปทำการสัมภาษณ์เจ้าของ ผู้ประกอบการหรือผู้ที่ได้รับมอบหมายให้ตอบข้อมูล โดยดำเนินการดังนี้

2.1 ขึ้นการเก็บรวบรวมข้อมูลพื้นฐาน ระหว่างเดือนมีนาคม – มิถุนายน 2554

2.2 ขึ้นการเก็บรวบรวมข้อมูลรายละเอียด ระหว่างเดือนเมษายน – กรกฎาคม 2555

3. การประมวลผลข้อมูล

การประมวลผลข้อมูลพื้นฐานทุกชั้นตอน และการจัดทำรายงานผลระดับจังหวัด ดำเนินการที่สำนักงานสถิติจังหวัด โดยสำนักงานสถิติแห่งชาติในส่วนกลางให้การสนับสนุนทางด้านวิชาการ เช่น การจัดทำโปรแกรมสำหรับการบันทึกข้อมูลและประมวลผลข้อมูล และการจัดทำต้นแบบตารางเสนอผลและรายงานผล เป็นต้น สำหรับข้อมูลพื้นฐานระดับภาคและทั่วประเทศรวมทั้งข้อมูลรายละเอียดเกี่ยวกับการดำเนินกิจการของสถาน-ประกอบการทำการประมวลผลและจัดทำรายงานที่สำนักงานสถิติแห่งชาติในส่วนกลาง

4. การนำเสนอผลและจัดทำรายงาน

การจัดทำรายงานผลสัมฤทธิ์ธุรกิจและอุตสาหกรรม พ.ศ. 2555 (ข้อมูลพื้นฐาน) มีดังนี้

4.1 รายงานผลเบื้องต้น จำนวน 7 ฉบับ ประกอบด้วย รายงานผลของกรุงเทพมหานคร ปริมณฑล ภาคกลาง ภาคเหนือ ภาคตะวันออกเฉียงเหนือ ภาคใต้ และทั่วราชอาณาจักร

4.2 รายงานฉบับสมบูรณ์ระดับจังหวัด จำนวน 77 ฉบับ (รวมกรุงเทพมหานคร)

4.3 รายงานฉบับสมบูรณ์ระดับภาคและทั่วราชอาณาจักร จำนวน 6 ฉบับ ประกอบด้วย รายงานผลของ ปริมณฑล ภาคกลาง ภาคเหนือ ภาคตะวันออกเฉียงเหนือ ภาคใต้ และทั่วราชอาณาจักร

คณะผู้จัดทำ CD - ROM

หน่วยงานเจ้าของเรื่อง

สำนักงานสถิติจังหวัดฉะเชิงเทรา
โทร. 0 3851 1009

หน่วยงานผลิตและออกแบบ

กลุ่มบูรณาการข้อมูลสถิติ
สำนักสถิติพยากรณ์
โทร. 0 2141 7494

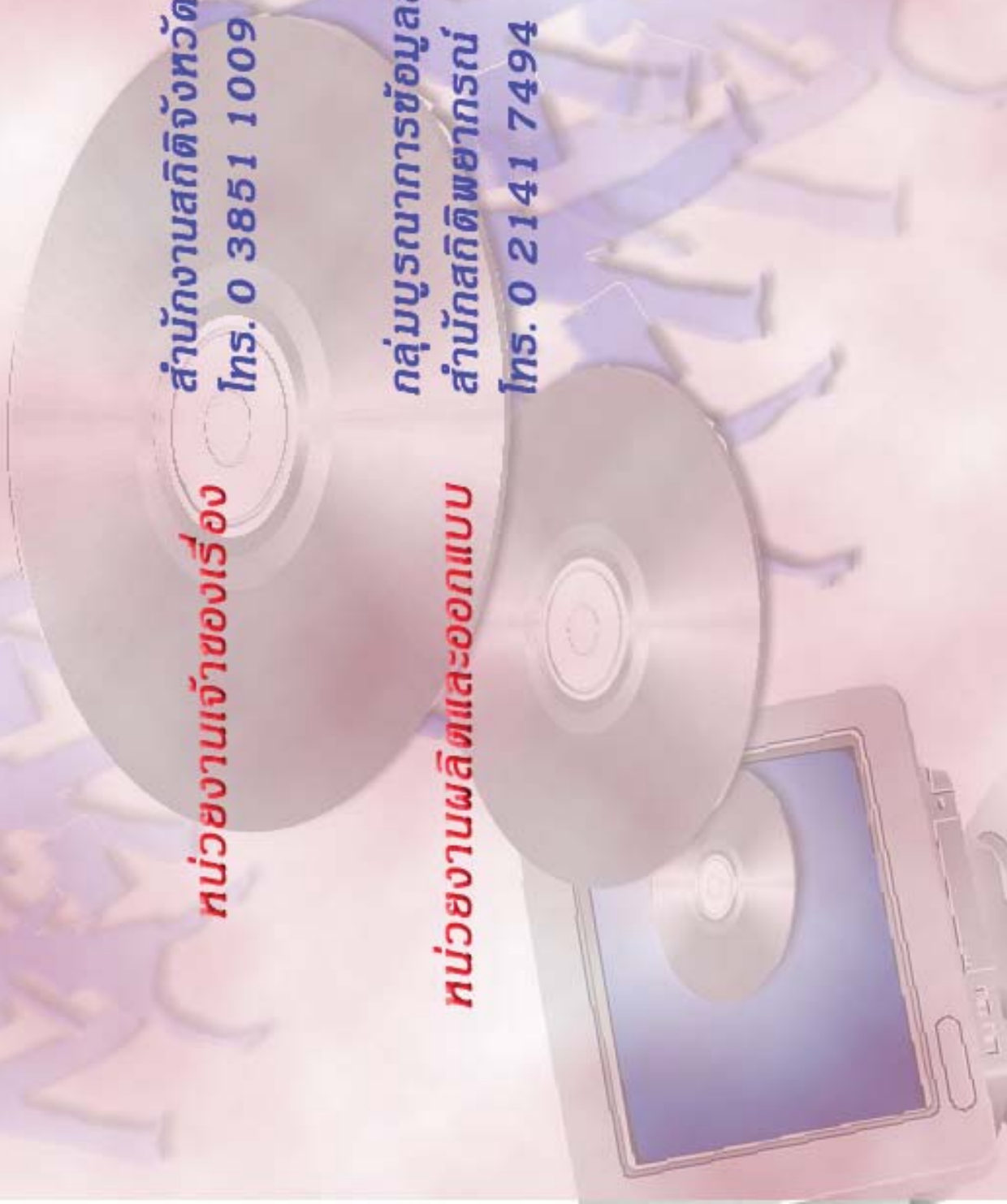

ตารางสถิติในรูปแบบ Format Excel

ตารางสถิติในรูปแบบ Format Excel

- ตาราง 1 จำนวนสถานประกอบการ จำแนกตามกิจกรรมทางเศรษฐกิจ อำเภอและตำบล
- ตาราง 2 จำนวนสถานประกอบการ จำแนกตามรูปแบบการจัดตั้งตามกฎหมาย อำเภอและตำบล
- ตาราง 3 จำนวนสถานประกอบการ จำแนกตามรูปแบบการจัดตั้งทางเศรษฐกิจ อำเภอและตำบล
- ตาราง 4 จำนวนสถานประกอบการ จำแนกตามสัดส่วนของการร่วมลงทุนหรือถือหุ้นของต่างประเทศ อำเภอและตำบล
- ตาราง 5 จำนวนสถานประกอบการ จำแนกตามขนาดของสถานประกอบการ (จำนวนคนทำงาน) อำเภอและตำบล
- ตาราง 6 จำนวนคนทำงานในสถานประกอบการ จำแนกตามขนาดของสถานประกอบการ (จำนวนคนทำงาน) อำเภอและตำบล
- ตาราง 7 จำนวนสถานประกอบการ จำแนกตามขนาดของสถานประกอบการ (จำนวนลูกจ้าง) อำเภอและตำบล
- ตาราง 8 จำนวนลูกจ้างในสถานประกอบการ จำแนกตามขนาดของสถานประกอบการ (จำนวนคนทำงาน) อำเภอและตำบล
- ตาราง 9 จำนวนสถานประกอบการ จำแนกตามการขายสินค้าหรือบริการทางอินเทอร์เน็ต อำเภอและตำบล
- ตาราง 10 จำนวนสถานประกอบการ จำแนกตามรูปแบบการจัดตั้งตามกฎหมาย และกิจกรรมทางเศรษฐกิจ
- ตาราง 11 จำนวนสถานประกอบการ จำแนกตามรูปแบบการจัดตั้งทางเศรษฐกิจ และกิจกรรมทางเศรษฐกิจ
- ตาราง 12 จำนวนสถานประกอบการ จำแนกตามสัดส่วนของการร่วมลงทุนหรือถือหุ้นของต่างประเทศ และกิจกรรมทางเศรษฐกิจ
- ตาราง 13 จำนวนสถานประกอบการ จำแนกตามขนาดของสถานประกอบการ (จำนวนคนทำงาน) และกิจกรรมทางเศรษฐกิจ
- ตาราง 14 จำนวนคนทำงานในสถานประกอบการ จำแนกตามขนาดของสถานประกอบการ (จำนวนคนทำงาน) และกิจกรรมทางเศรษฐกิจ
- ตาราง 15 จำนวนสถานประกอบการ จำแนกตามขนาดของสถานประกอบการ (จำนวนลูกจ้าง) และกิจกรรมทางเศรษฐกิจ
- ตาราง 16 จำนวนลูกจ้างในสถานประกอบการ จำแนกตามขนาดของสถานประกอบการ (จำนวนคนทำงาน) และกิจกรรมทางเศรษฐกิจ
- ตาราง 17 จำนวนสถานประกอบการ จำแนกตามการขายสินค้าหรือบริการทางอินเทอร์เน็ต และกิจกรรมทางเศรษฐกิจ