



สำมะโนธุรกิจและอุตสาหกรรม พ.ศ. 2555
ข้อมูลพื้นฐาน
จังหวัดเพชรบุรี

THE 2012 BUSINESS AND INDUSTRIAL CENSUS
BASIC INFORMATION
PHETCHABURI PROVINCE



สำนักงานสถิติแห่งชาติ
กระทรวงเทคโนโลยีสารสนเทศและการสื่อสาร
NATIONAL STATISTICAL OFFICE

MINISTRY OF INFORMATION AND COMMUNICATION TECHNOLOGY



คำนำ

บทสรุปสำหรับผู้บริหาร

สารบัญตาราง

บทที่ 1 บทนำ

- * ความเป็นมา
- * ขอบข่ายและคัมภีร์รวม
- * รายการข้อมูลที่เกิดขึ้นรวม
- * วัตถุประสงค์
- * คาบเวลาอ้างอิง
- * ประโยชน์ของข้อมูล

บทที่ 2 ข้อมูลพื้นฐานที่สำคัญของสถานประกอบการ

- * จำนวนสถานประกอบการ
- * กิจกรรมทางเศรษฐกิจ
- * ขนาดของสถานประกอบการ
- * รูปแบบการจัดตั้งตามกฎหมาย
- * รูปแบบการจัดตั้งทางเศรษฐกิจ
- * การมีต่างประเทศร่วมลงทุนหรือถือหุ้น
- * คนทำงานและลูกจ้าง

สารบัญตารางสถิติ

ภาคผนวก

คณะผู้จัดทำ CD-ROM

หน่วยงานที่เผยแพร่

ตารางสถิติในรูปแบบ Format Excel

หน่วยงานเจ้าของเรื่อง

สำนักงานสถิติจังหวัดเพชรบุรี
โทรศัพท์ 0 3242 5300
โทรสาร 0 3242 4104
ไปรษณีย์อิเล็กทรอนิกส์ : phetburi@nso.go.th

Division-in-Charge

Phetchaburi Provincial Statistical Office
Tel. : +66 3242 5300
Fax : +66 3242 4104
E-mail : phetburi@nso.go.th

หน่วยงานที่เผยแพร่

สำนักสถิติพยากรณ์
สำนักงานสถิติแห่งชาติ
ศูนย์ราชการเฉลิมพระเกียรติ 80 พรรษา
อาคาร รัฐประศาสนภักดี ชั้น 2 ถนนแจ้งวัฒนะ
เขตหลักสี่ กทม. 10210
โทรศัพท์ 0 2141 7498
โทรสาร 0 2143 8132
ไปรษณีย์อิเล็กทรอนิกส์ : binfopub@nso.go.th

Distributed by

Statistical Forecasting Bureau,
National Statistical Office
The Government Complex,
Ratthaprasasanabhakti Building , 2nd Floor
Chaeng Watthana Rd., Laksi Bangkok 10210
Tel. : +66 2141 7498
Fax : +66 2143 8132
E-mail : binfopub@nso.go.th

ปีที่จัดพิมพ์

2554

Published

2011

คำนำ

เนื่องจากสถานการณ์ทางเศรษฐกิจในปัจจุบัน มีผลทำให้โครงสร้างการดำเนินธุรกิจทางการค้า ธุรกิจทางการบริการ และอุตสาหกรรมการผลิตเปลี่ยนแปลงไปอย่างมาก โดยเฉพาะการผลิตนับเป็นกิจกรรมทางเศรษฐกิจสาขาหนึ่งที่มีบทบาทอย่างมากต่อระบบเศรษฐกิจของประเทศไทย โดยในแต่ละปีมีมูลค่าผลผลิตประมาณ 2 ใน 5 ของผลิตภัณฑ์มวลรวมภายในประเทศ (Gross Domestic Product) และก่อให้เกิดการจ้างงานถึงประมาณ 5.8 ล้านคน ซึ่งจะเห็นได้ว่าโครงสร้างของระบบเศรษฐกิจของประเทศขึ้นอยู่กับอุตสาหกรรมการผลิตค่อนข้างมาก ประกอบกับปัจจุบันมีการประกอบธุรกิจทั้งทางด้านการค้า การบริการ และอุตสาหกรรมการผลิตใหม่ๆ เกิดขึ้น รวมทั้งการประกอบอุตสาหกรรมขนาดเล็ก และอุตสาหกรรมในครัวเรือน ก็มีบทบาทสำคัญต่อการเจริญเติบโตทางเศรษฐกิจโดยรวมของประเทศเพิ่มขึ้น ดังนั้นข้อมูลสถิติและสารสนเทศ โครงสร้างพื้นฐานเกี่ยวกับการประกอบธุรกิจดังกล่าวจึงมีความสำคัญ และจำเป็นสำหรับภาครัฐและเอกชน สำหรับกำหนดนโยบายและวางแผนพัฒนาด้านเศรษฐกิจและอุตสาหกรรม ทั้งในระดับประเทศ ระดับจังหวัด เพื่อเพิ่มศักยภาพการแข่งขันในเวทีการค้าโลก

สำนักงานสถิติแห่งชาติ เป็นหน่วยงานที่รับผิดชอบในการจัดเก็บรวบรวมข้อมูลทั้งด้านเศรษฐกิจ และสังคมของประเทศ จึงกำหนดให้มีการจัดทำสำมะโนธุรกิจและอุตสาหกรรมขึ้น เพื่อให้ประเทศมีข้อมูลสถิติพื้นฐานที่สำคัญ ซึ่งทุกภาคส่วนสามารถใช้ประโยชน์ในการวางแผนพัฒนาประเทศร่วมกัน ในการจัดทำสำมะโนธุรกิจและอุตสาหกรรมครั้งนี้ ได้ดำเนินการเก็บรวบรวมข้อมูลเป็น 2 ขั้นตอนคือ ขั้นการเก็บรวบรวมข้อมูลพื้นฐานของสถานประกอบการทุกประเภท (ดำเนินการในปี 2554) และขั้นการเก็บรวบรวมข้อมูลรายละเอียดของสถานประกอบการ เฉพาะสถานประกอบการที่ประกอบธุรกิจทางการค้า ธุรกิจทางการบริการ และอุตสาหกรรมการผลิต (ดำเนินการในปี 2555)

รายงานฉบับนี้ เป็นรายงานผลข้อมูลพื้นฐานที่สำคัญของสถานประกอบการเกี่ยวกับขนาด รูปแบบการจัดตั้งตามกฎหมาย รูปแบบการจัดตั้งทางเศรษฐกิจ การร่วมลงทุนหรือถือหุ้นจากต่างประเทศ จำนวนคนทำงาน และลูกจ้างของสถานประกอบการ ที่ประกอบกิจกรรมเกี่ยวกับธุรกิจทางการค้า ธุรกิจทางการบริการ การผลิต การก่อสร้าง การขนส่งทางบกและสถานที่เก็บสินค้า กิจกรรมด้านข้อมูลข่าวสาร และการสื่อสาร และโรงพยาบาลเอกชน ที่ตั้งอยู่ในจังหวัดเพชรบุรี

สำนักงานสถิติแห่งชาติ ใคร่ขอขอบคุณผู้ประกอบการและผู้เกี่ยวข้องทุกฝ่ายที่ได้ให้ความร่วมมือในการให้ข้อมูล ซึ่งเป็นผลให้ทุกภาคส่วนไม่ว่าภาครัฐ เอกชน นักวิชาการ/นักวิจัย และประชาชน ได้มีข้อมูลสำหรับใช้ในการวางแผนพัฒนาประเทศและพัฒนาธุรกิจและอุตสาหกรรมที่เกี่ยวข้องต่อไป

บทสรุปสำหรับผู้บริหาร

ในปัจจุบันโครงสร้างการดำเนินธุรกิจทางการค้า ธุรกิจทางการบริการ และอุตสาหกรรมการผลิตเปลี่ยนแปลงอย่างรวดเร็ว มีธุรกิจทั้งทางด้านการค้า การบริการ และอุตสาหกรรมการผลิตใหม่ๆ เกิดขึ้น รวมทั้งการประกอบอุตสาหกรรมขนาดเล็ก และอุตสาหกรรมในครัวเรือน ก็มีบทบาทสำคัญต่อการเจริญเติบโตทางเศรษฐกิจโดยรวมของประเทศเพิ่มขึ้น ดังนั้นข้อมูลสถิติและสารสนเทศโครงสร้างพื้นฐานเกี่ยวกับการประกอบธุรกิจดังกล่าว จึงมีความสำคัญและจำเป็นสำหรับภาครัฐและเอกชนใช้ในการกำหนดนโยบายและวางแผนพัฒนาด้านเศรษฐกิจและอุตสาหกรรมทั้งในระดับประเทศ และระดับจังหวัด เพื่อเพิ่มศักยภาพการแข่งขันในเวทีการค้าโลก สำนักงานสถิติแห่งชาติและหน่วยงานหลักด้านเศรษฐกิจของประเทศ ได้แก่ สำนักงานเศรษฐกิจอุตสาหกรรม สำนักงานคณะกรรมการพัฒนาการเศรษฐกิจและสังคมแห่งชาติ ธนาคารแห่งประเทศไทย และกระทรวงพาณิชย์ เห็นควรให้มีการจัดทำสำมะโน เพื่อให้ประเทศมีข้อมูลสถิติพื้นฐานที่สำคัญ ซึ่งทุกภาคส่วนสามารถใช้ประโยชน์ในการวางแผนพัฒนาประเทศร่วมกัน

สำนักงานสถิติแห่งชาติ ได้จัดทำสำมะโนธุรกิจทางการค้าและธุรกิจทางการบริการ มาแล้ว 3 ครั้ง ในปี 2509 2531 และ 2545 และจัดทำสำมะโนอุตสาหกรรม มาแล้ว 3 ครั้งเช่นกัน ในปี 2507 2540 และ 2550 ในปี 2555 ครอบคลุม 10 ปี การทำสำมะโนธุรกิจทางการค้าและธุรกิจทางการบริการ และครอบคลุม 5 ปี การทำสำมะโนอุตสาหกรรม สำนักงานสถิติแห่งชาติจึงได้บูรณาการการจัดทำสำมะโนดังกล่าวไปพร้อมกันภายใต้ชื่อ “โครงการสำมะโนธุรกิจและอุตสาหกรรม พ.ศ. 2555”

ในการจัดทำสำมะโนธุรกิจและอุตสาหกรรมครั้งนี้ ได้ดำเนินการเก็บรวบรวมข้อมูลเป็น 2 ขั้นตอน คือ ขั้นการเก็บรวบรวมข้อมูลพื้นฐานของสถานประกอบการทุกประเภท และขั้นการเก็บรวบรวมข้อมูลรายละเอียดของสถานประกอบการเฉพาะสถานประกอบการที่ประกอบธุรกิจทางการค้าธุรกิจทางการบริการและอุตสาหกรรมการผลิต

สำหรับข้อมูลที่น่าเสนอในรายงานฉบับนี้เป็นผลการเก็บรวบรวมข้อมูลพื้นฐานของสถานประกอบการซึ่งดำเนินการเก็บรวบรวมข้อมูลระหว่างเดือนมีนาคม - มิถุนายน พ.ศ. 2554 ข้อมูลที่น่าเสนอเป็นข้อมูลพื้นฐานของสถานประกอบการที่มีคนทำงานตั้งแต่ 1 คนขึ้นไป ที่ประกอบกิจกรรมทางเศรษฐกิจ ตามการจัดประเภทมาตรฐานอุตสาหกรรมประเทศไทย ปี 2552 (Thailand Standard Classification : TSIC-2009) ได้แก่ ธุรกิจทางการค้า ธุรกิจทางการบริการ การผลิต การก่อสร้าง การขนส่งทางบกและสถานที่เก็บสินค้า กิจกรรมด้านข้อมูลข่าวสารและการสื่อสาร และกิจกรรมด้านโรงพยาบาลเอกชน ที่ตั้งอยู่ในจังหวัดเพชรบุรี สรุปได้ดังนี้

1. จำนวนสถานประกอบการในจังหวัดเพชรบุรีมีจำนวนทั้งสิ้น 15,036 แห่ง ส่วนใหญ่ร้อยละ 35.3 ตั้งอยู่ในอำเภอเมืองเพชรบุรี รองลงมาคืออำเภอชะอำ อำเภอท่าสาย ร้อยละ 20.1 และ 14.5 ตามลำดับ สำหรับอำเภอบ้านลาดและอำเภอบ้านแหลม มีจำนวนสถานประกอบการใกล้เคียงกัน ที่เหลือกระจายอยู่ในอำเภอเขาย้อย อำเภอแก่งกระจาน และอำเภอหนองหญ้าปล้อง ซึ่งมีจำนวนสถานประกอบการน้อยที่สุด

เมื่อพิจารณาตามกิจกรรมทางเศรษฐกิจของสถานประกอบการ พบว่า มากกว่าหนึ่งในสามของสถานประกอบการทั้งสิ้น (ร้อยละ 38.0) เป็นการขายปลีก รองลงมาได้แก่ ที่พักแรม บริการอาหารและเครื่องดื่ม ร้อยละ 16.9 กิจกรรมบริการอื่น ๆ และการผลิต มีสัดส่วนใกล้เคียงกัน คือ ร้อยละ 11.6 และร้อยละ 11.4 ตามลำดับ

แผนภูมิ ก ร้อยละของสถานประกอบการ จำแนกตามกิจกรรมทางเศรษฐกิจ

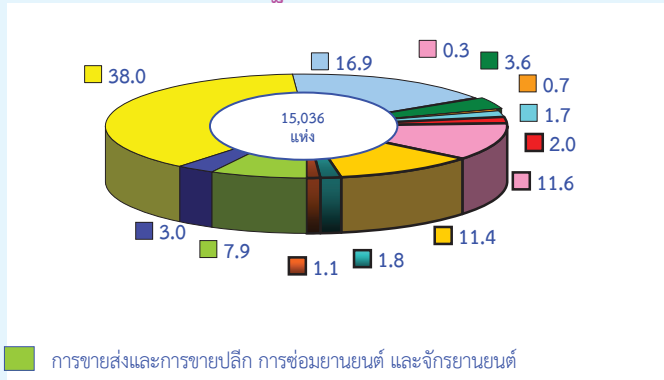

- การขนส่งและการขายปลีก การซ่อมยานยนต์ และจักรยานยนต์
- การขายส่ง
- การขายปลีก
- ที่พักแรม บริการอาหารและเครื่องดื่ม
- ข้อมูลข่าวสาร คอมพิวเตอร์ และการสื่อสาร
- กิจกรรมอสังหาริมทรัพย์
- กิจกรรมทางวิชาชีพ วิทยาศาสตร์และเทคโนโลยี
- การให้เช่า บริการท่องเที่ยว และการบริการสนับสนุนอื่นๆ
- ศิลปะ ความบันเทิง และนันทนาการ
- กิจกรรมบริการอื่นๆ
- การผลิต
- การจัดการและการบำบัดน้ำเสีย ของเสียและสิ่งปฏิกูล
- การก่อสร้าง
- การขนส่งทางบก สถานที่เก็บสินค้า
- กิจกรรมด้านโรงพยาบาลเอกชน

2. ขนาดของสถานประกอบการ ซึ่งวัดด้วยจำนวนคนทำงาน พบว่า ส่วนใหญ่ (ร้อยละ 97.6) เป็นสถานประกอบการขนาดเล็ก ที่มีคนทำงาน 1-15 คน ที่เหลือกระจายอยู่ในสถานประกอบการขนาดต่าง ๆ ซึ่งมีสัดส่วนไม่มากนัก

แผนภูมิ ข จำนวนสถานประกอบการ จำแนกตามขนาดของสถานประกอบการ (จำนวนคนทำงาน)

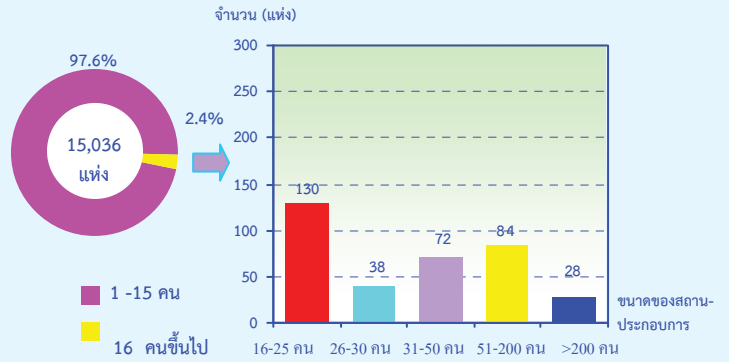

3. รูปแบบการจัดตั้งตามกฎหมาย สถานประกอบการส่วนใหญ่ในจังหวัดเพชรบุรี ร้อยละ 96.3 มีรูปแบบการจัดตั้งตามกฎหมาย เป็นส่วนบุคคล รองลงมา ได้แก่ บริษัทจำกัด บริษัทจำกัด (มหาชน) และห้างหุ้นส่วนจำกัด ห้างหุ้นส่วนสามัญนิติบุคคล ร้อยละ 2.3 และ 1.1 ตามลำดับ สำหรับส่วนราชการ รัฐวิสาหกิจ สหกรณ์ และอื่น ๆ มีสัดส่วนเพียงเล็กน้อย

แผนภูมิ ค ร้อยละของสถานประกอบการ จำแนกตามรูปแบบการจัดตั้งตามกฎหมาย

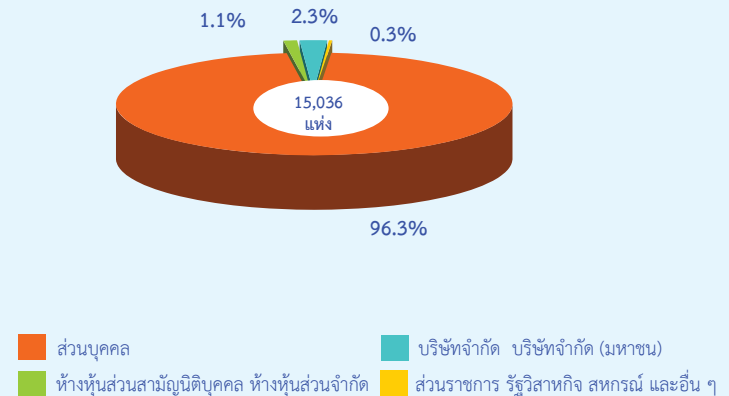

4. รูปแบบการจัดตั้งทางเศรษฐกิจ ร้อยละ 98.3 ของสถานประกอบการในจังหวัดเพชรบุรีมีรูปแบบการจัดตั้งทางเศรษฐกิจเป็นสำนักงานแห่งเดียว มีเพียงร้อยละ 1.4 และ 0.2 ที่มีรูปแบบการจัดตั้งเป็นสำนักงานสาขาและสำนักงานใหญ่ สำหรับรูปแบบการจัดตั้งเป็นอื่น ๆ ซึ่งได้แก่ แฟรนไชส์ มีสัดส่วนเพียงเล็กน้อย

แผนภูมิ ง ร้อยละของสถานประกอบการ จำแนกตามรูปแบบการจัดตั้งทางเศรษฐกิจ

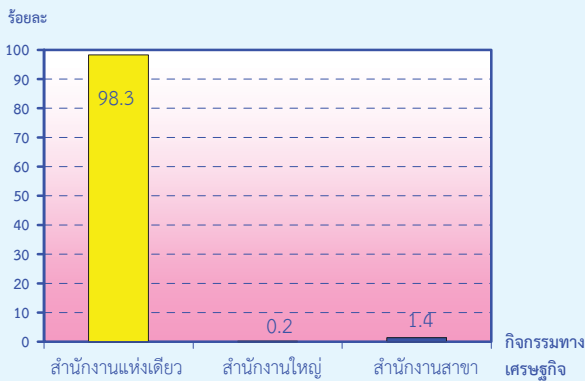

5. การมีต่างประเทศร่วมลงทุนหรือถือหุ้น สถานประกอบการในจังหวัดเพชรบุรีที่มีรูปแบบการจัดตั้งเป็นบริษัทจำกัด บริษัทจำกัด (มหาชน) มีต่างประเทศร่วมลงทุนหรือถือหุ้น เพียงร้อยละ 2.9 โดยมีสัดส่วนร่วมลงทุน มากกว่า 50% ร้อยละ 2.0 และร่วมลงทุน 10-50% ร้อยละ 0.9

แผนภูมิ จ ร้อยละของสถานประกอบการ จำแนกตามการมีต่างประเทศร่วมลงทุนหรือถือหุ้น

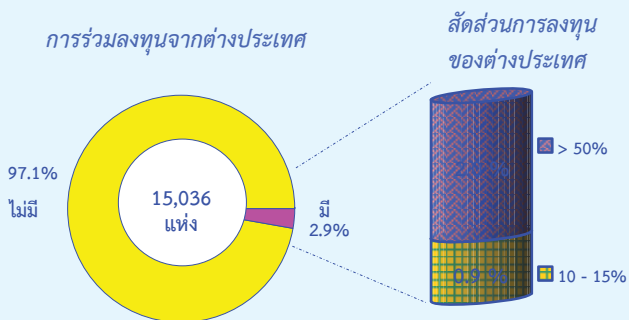

6. จำนวนคนทำงาน และลูกจ้าง จำนวนคนทำงานประมาณหนึ่งในสอง (ร้อยละ 52.3) ปฏิบัติงานอยู่ในสถานประกอบการที่มีจำนวนคนทำงาน 1-15 คน รองลงมาปฏิบัติงานอยู่ในสถานประกอบการที่มีคนทำงานมากกว่า 200 คน ร้อยละ 24.6 และสถานประกอบการที่มีจำนวนคนทำงาน 51-200 คน มีประมาณร้อยละ 13.0 สำหรับกิจกรรมทางเศรษฐกิจ คนทำงานส่วนใหญ่ ทำงานอยู่ในกิจกรรมการผลิต ร้อยละ 30.8 รองลงมาเป็นการขายปลีก และกิจกรรมที่พักแรม บริการอาหารและเครื่องดื่ม ร้อยละ

20.4 และ 16.4 ตามลำดับ สำหรับกิจกรรมการจัดการและการบำบัดน้ำเสีย ของเสียและสิ่งปฏิกูล มีจำนวนคนทำงานน้อยที่สุด

แผนภูมิ ฉ จำนวนคนทำงานและลูกจ้างของสถานประกอบการ จำแนกตามกิจกรรมทางเศรษฐกิจ

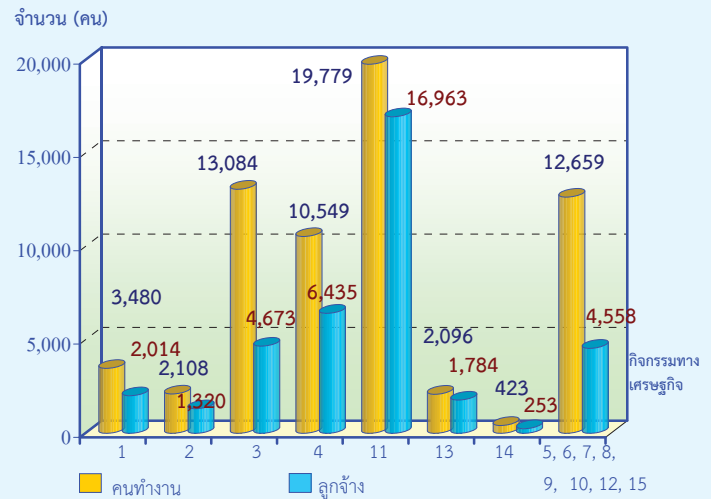

- 1 การขายส่งและการขายปลีก การซ่อมยานยนต์ และจักรยานยนต์
- 2 การขายส่ง
- 3 การขายปลีก
- 4 ที่พักแรม บริการอาหารและเครื่องดื่ม
- 5 ข้อมูลข่าวสาร คอมพิวเตอร์ และการสื่อสาร
- 6 กิจกรรมอสังหาริมทรัพย์
- 7 กิจกรรมทางวิชาชีพ วิทยาศาสตร์และเทคโนโลยี
- 8 การให้เช่า บริการท่องเที่ยว และการบริการสนับสนุนอื่นๆ
- 9 ศิลปะ ความบันเทิง และนันทนาการ
- 10 กิจกรรมบริการอื่นๆ
- 11 การผลิต
- 12 การจัดการและการบำบัดน้ำเสีย ของเสียและสิ่งปฏิกูล
- 13 การก่อสร้าง
- 14 การขนส่งทางบก สถานที่เก็บสินค้า
- 15 กิจกรรมด้านโรงพยาบาลเอกชน

คนทำงาน หมายถึง เจ้าของกิจการหรือหุ้นส่วนที่ทำงาน โดยไม่ได้รับค่าจ้าง เงินเดือน และลูกจ้าง

ลูกจ้างที่ปฏิบัติงานในสถานประกอบการที่มีจำนวนคนทำงาน 1-15 คน มากกว่า 200 คน และ 51-200 คน มีสัดส่วนใกล้เคียงกัน คือร้อยละ 33.0 29.9 และ 21.2 ตามลำดับ สถานประกอบการที่มีจำนวนคนทำงาน 26-30 คน มีจำนวนลูกจ้างน้อยที่สุด เมื่อพิจารณาลูกจ้างจำแนกตามกิจกรรมทางเศรษฐกิจของสถานประกอบการ พบว่า เกือบครึ่ง (ร้อยละ 44.6) ของลูกจ้างปฏิบัติงานในสถานประกอบการการผลิต รองลงมาเป็นกิจกรรมที่พักแรม บริการอาหารและเครื่องดื่ม และการขายปลีก มีสัดส่วนร้อยละ 16.9 และ 12.3 ตามลำดับ ส่วนที่เหลือเป็นสถานประกอบการที่ดำเนินกิจกรรมประเภทอื่น ๆ ในสัดส่วนที่ใกล้เคียงกัน

แผนภูมิ ช จำนวนคนทำงานและลูกจ้าง ของสถานประกอบการ จำแนกตามขนาดของสถานประกอบการ (จำนวนคนทำงาน)

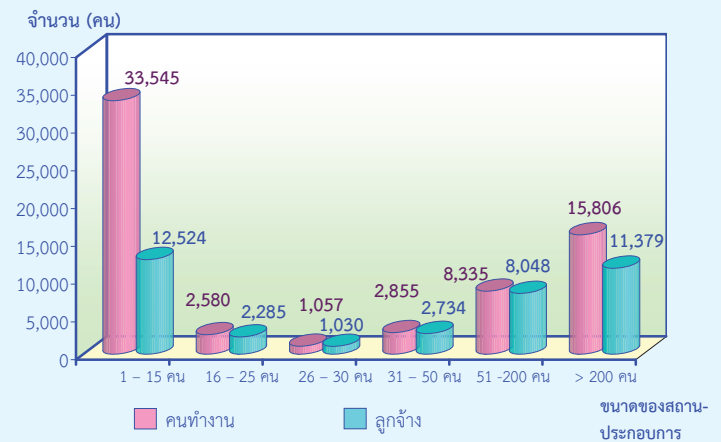

คนทำงาน หมายถึง เจ้าของกิจการหรือหุ้นส่วนที่ทำงานโดยไม่ได้รับค่าจ้าง เงินเดือน และลูกจ้าง

สารบัญตาราง

- ตาราง ก จำนวนและร้อยละของสถานประกอบการ จำแนกตามอำเภอ
- ตาราง ข จำนวนและร้อยละของสถานประกอบการ จำแนกตามกิจกรรมทางเศรษฐกิจ
- ตาราง ค จำนวนและร้อยละของสถานประกอบการ จำแนกตามกิจกรรมทางเศรษฐกิจ และขนาดของสถานประกอบการ (จำนวนคนทำงาน)
- ตาราง ง จำนวนและร้อยละของสถานประกอบการ จำแนกตามลักษณะของสถานประกอบการ
- ตาราง จ จำนวนและร้อยละของคนทำงานและลูกจ้าง จำแนกตามขนาดของสถานประกอบการ และกิจกรรมทางเศรษฐกิจ

บทที่ 1

บทนำ

1.1 ความเป็นมา

สำนักงานสถิติแห่งชาติได้จัดทำสำมะโนธุรกิจทางการค้าและธุรกิจทางการบริการ และสำมะโนอุตสาหกรรมทุก 10 ปี ตามข้อเสนอแนะขององค์การสหประชาชาติ เพื่อให้ประเทศมีข้อมูลพื้นฐานที่สำคัญทางด้านธุรกิจทางการค้า ธุรกิจทางการบริการ และอุตสาหกรรม การผลิตมาอย่างต่อเนื่อง โดยสำมะโนธุรกิจทางการค้าและธุรกิจทางการบริการได้จัดทำมาแล้ว 3 ครั้ง ในปี 2509 2531 และ 2545 และจัดทำสำมะโนอุตสาหกรรมมาแล้ว 3 ครั้ง เช่นกัน ในปี 2507 2540 และ 2550

สืบเนื่องมาจากปัจจุบันโครงสร้างการผลิตของประเทศมีการเปลี่ยนแปลงรวดเร็ว ทำให้หน่วยงานหลักด้านเศรษฐกิจของประเทศได้แก่สำนักงานเศรษฐกิจอุตสาหกรรม สำนักงานคณะกรรมการพัฒนาการเศรษฐกิจและสังคมแห่งชาติ ธนาคารแห่งประเทศไทยและกระทรวงพาณิชย์ ซึ่งเป็นผู้ใช้ข้อมูลหลัก มีความจำเป็นต้องใช้ข้อมูลจากการสำมะโน เพื่อใช้ในการวิเคราะห์และติดตามสถานการณ์การเปลี่ยนแปลงและคาดการณ์แนวโน้มในอนาคตของการดำเนินธุรกิจและอุตสาหกรรมของประเทศและภูมิภาค โดยได้ส่งข้อเสนอขอให้สำนักงานสถิติแห่งชาติจัดทำข้อมูลสำมะโนอุตสาหกรรมจากทุกระยะ 10 ปี เป็นทุกระยะ 5 ปี ประกอบกับปัจจุบันประเทศต่างๆ ส่วนใหญ่ได้มีการจัดทำสำมะโนด้านเศรษฐกิจทุก 5 ปี สำนักงานสถิติแห่งชาติจึงได้วางแผนปรับการจัดทำสำมะโนอุตสาหกรรมเป็นประจำทุก 5 ปี โดยจะเริ่มดำเนินการในปี 2555

สำหรับในปี 2555 ครอบคลุม 10 ปี การทำสำมะโนธุรกิจทางการค้าและธุรกิจทางการบริการ และครอบคลุม 5 ปี การทำสำมะโนอุตสาหกรรม สำนักงานสถิติแห่งชาติจึงได้บูรณาการการจัดทำสำมะโนดังกล่าวไปพร้อมกันภายใต้ชื่อ “โครงการ

สำมะโนธุรกิจและอุตสาหกรรม พ.ศ. 2555” โดยกำหนดแผนดำเนินการเก็บรวบรวมข้อมูลเป็น 2 ขั้นตอน คือ ขั้นการเก็บรวบรวมข้อมูลพื้นฐานของสถานประกอบการทุกประเภท และขั้นการเก็บรวบรวมข้อมูลรายละเอียดของสถานประกอบการเฉพาะสถานประกอบการที่ประกอบธุรกิจทางการค้า ธุรกิจทางการบริการ และอุตสาหกรรมการผลิต

1.2 วัตถุประสงค์

1.2.1 เพื่อเก็บรวบรวมข้อมูลพื้นฐานที่แสดงให้เห็นโครงสร้าง และการกระจายตัวของสถานประกอบการประเภทต่างๆ เช่น สถานประกอบการธุรกิจทางการค้า ธุรกิจทางการบริการ อุตสาหกรรมการผลิต การก่อสร้าง การขนส่งทางบก สถานที่เก็บสินค้า กิจกรรมด้านข้อมูลข่าวสารและการสื่อสาร และโรงพยาบาลเอกชน เป็นต้น

1.2.2 เพื่อเก็บรวบรวมรายละเอียดการดำเนินงานของสถานประกอบการเกี่ยวกับจำนวน และขนาดของสถานประกอบการ ประเภทธุรกิจ และอุตสาหกรรม จำนวนคนทำงาน ลูกจ้าง ค่าตอบแทนแรงงาน มูลค่าซื้อสินค้ามาจำหน่าย หรือให้บริการ ต้นทุนการผลิต ค่าใช้จ่ายในการดำเนินงาน มูลค่าขายผลผลิตและรายรับ ส่วนเปลี่ยนแปลงของวัตถุดิบและสินค้าคงเหลือ และมูลค่าสินทรัพย์ถาวรของสถานประกอบการ เป็นต้น

1.3 ขอบข่ายและคัมรวม

*ขอบข่าย*ในการเก็บรวบรวมข้อมูลพื้นฐาน ได้แก่ สถานประกอบการทั่วประเทศที่ประกอบกิจกรรมทางเศรษฐกิจ ตามการจัดประเภทมาตรฐานอุตสาหกรรมประเทศไทย ปี 2552 (Thailand Standard Industrial Classification: TSIC-2009) ดังนี้

- ธุรกิจทางการค้าและธุรกิจทางการบริการ
- การผลิต
- การก่อสร้าง

- การขนส่งทางบก และสถานที่เก็บสินค้า
- กิจกรรมด้านข้อมูลข่าวสารและการสื่อสาร
- โรงพยาบาลเอกชน

ไม่รวม : แผงลอยในตลาด แผงลอยและหาบเร่ และแผงลอยในศูนย์การค้า

คุ้มครองสถานประกอบการที่มีคนทำงานตั้งแต่ 1 คนขึ้นไปที่ตั้งอยู่ในจังหวัดเพชรบุรี

1.4 คาบเวลาอ้างอิง

ข้อมูลพื้นฐานเกี่ยวกับจำนวนและลักษณะต่าง ๆ ของสถานประกอบการที่เก็บรวบรวม เป็นข้อมูลของสถานประกอบการที่เปิดดำเนินกิจการในปี 2554

1.5 รายการข้อมูลที่เก็บรวบรวม

- 1.5.1 ชื่อและสถานที่ตั้งของสถานประกอบการ
- 1.5.2 ประเภทกิจกรรมทางเศรษฐกิจของสถานประกอบการ
- 1.5.3 รูปแบบการจัดตั้งตามกฎหมาย
- 1.5.4 รูปแบบการจัดตั้งทางเศรษฐกิจ
- 1.5.5 การร่วมลงทุนหรือถือหุ้นจากต่างประเทศ
- 1.5.6 จำนวนคนทำงานและลูกจ้าง
- 1.5.7 การขายสินค้าหรือบริการทางอินเทอร์เน็ต
- 1.5.8 จำนวนห้องพัก/จำนวนเตียง
- 1.5.9 หมายเลขโทรศัพท์/โทรสาร/E-mail Address

1.6 ประโยชน์ของข้อมูล

ข้อมูลที่ได้จะเป็นประโยชน์สำหรับผู้ใช้อข้อมูลทั้งในภาครัฐและเอกชน ดังนี้

ภาครัฐ :

1.6.1 ใช้ในการวางแผนและกำหนดนโยบาย พัฒนาเศรษฐกิจด้านธุรกิจทางการค้า ธุรกิจทางการบริการ และอุตสาหกรรมการผลิตทั้งในระดับประเทศและระดับท้องถิ่น เพื่อเสริมสร้างศักยภาพของธุรกิจและอุตสาหกรรมให้สามารถแข่งขันได้ในเวทีการค้าโลก

1.6.2 ใช้ในการจัดทำดัชนีชี้วัดภาวะเศรษฐกิจและภาวะการค้าในกิจการ เช่น ผลิตภัณฑ์มวลรวม ตารางปัจจัยการผลิตและผลผลิตของประเทศ สัดส่วนแรงงานในภาคการผลิต การบริการ เป็นต้น

1.6.3 ใช้ในการจัดทำแผนวิเคราะห์สถานการณ์ในการส่งเสริมวิสาหกิจขนาดกลางและขนาดย่อมของประเทศ

1.6.4 ใช้ประกอบการพิจารณากำหนดนโยบาย ออกกฎหมายและมาตรการต่างๆ เพื่อส่งเสริมและกำหนดทิศทางการประกอบธุรกิจทางการค้า ธุรกิจทางการบริการ และอุตสาหกรรมการผลิต ให้เป็นไปตามแนวนโยบายที่กำหนดไว้

1.6.5 เป็นข้อมูลพื้นฐานในการวางแผนจัดทำโครงสร้างพื้นฐาน (Infrastructure) เพื่อสนับสนุนธุรกิจทางการค้า ธุรกิจทางการบริการ และอุตสาหกรรมการผลิตของประเทศ

1.6.6 ใช้ในการพัฒนาระบบข้อมูลเพื่อการวางแผนเตือนภัยทางเศรษฐกิจและสังคม

1.6.7 ใช้ประโยชน์ในทางสถิติเพื่อจัดทำกรอบตัวอย่าง สำหรับการเก็บรวบรวมข้อมูลจากสถานประกอบการของหน่วยสถิติต่างๆ

ภาคเอกชน :

1.6.8 ผู้ประกอบการใช้ข้อมูลพื้นฐานและข้อมูลการดำเนินกิจการ เป็นเครื่องมือสำหรับการวิเคราะห์สถานการณ์ด้านเศรษฐกิจ รวมทั้งการวางแผนตัดสินใจเกี่ยวกับการลงทุนขยายกิจการ/สาขา บริหารและควบคุมการดำเนินกิจการในด้านต่างๆ ให้มีประสิทธิภาพยิ่งขึ้น

1.6.9 ใช้ข้อมูลเป็นมาตรฐาน เพื่อเปรียบเทียบผลการดำเนินงานของตนเองกับกิจการอื่นๆ ในอุตสาหกรรมประเภทเดียวกัน หรือขนาดต่างๆ

1.6.10 สำหรับนักวิชาการ นักวิจัย และสถาบันการศึกษา นำไปศึกษาวิเคราะห์ต่อยอดสร้างนวัตกรรม เพื่อสนับสนุน ส่งเสริม และพัฒนาธุรกิจทางการค้า ธุรกิจทางการบริการ และอุตสาหกรรมการผลิตที่อยู่ในความสนใจ และเรื่องต่างๆ ที่เกี่ยวข้อง

บทที่ 2

ข้อมูลพื้นฐานที่สำคัญของสถานประกอบการ

2.1 จำนวนสถานประกอบการ

จากการเก็บรวบรวมข้อมูลพื้นฐาน โครงการสำมะโนธุรกิจและอุตสาหกรรม พ.ศ. 2555 จังหวัดเพชรบุรี พบว่า มีจำนวนสถานประกอบการทั้งสิ้น 15,036 แห่ง สถานประกอบการส่วนใหญ่ตั้งอยู่ในเขตอำเภอเมืองเพชรบุรี 5,306 แห่ง คิดเป็นร้อยละ 35.3 รองลงมาคืออำเภอชะอำ จำนวน 3,020 แห่ง คิดเป็นร้อยละ 20.1 อำเภอท่ายาง มีสถานประกอบการจำนวน 2,185 แห่ง คิดเป็นร้อยละ

14.5 ส่วนอำเภอบ้านลาดและอำเภอบ้านแหลม มีจำนวนสถานประกอบการใกล้เคียงกันคือ 1,297 แห่งและ 1,274 แห่ง คิดเป็นร้อยละ 8.6 และ 8.5 ตามลำดับ ส่วนที่เหลือตั้งอยู่ในอำเภอเขาย้อย อำเภอแก่งกระจาน และอำเภอหนองหญ้าปล้อง จำนวน 1,078 541 และ 335 แห่ง คิดเป็นร้อยละ 7.2 3.6 และ 2.2 ตามลำดับ (ตาราง ก)

ตาราง ก จำนวนและร้อยละของสถานประกอบการ จำแนกตามอำเภอ

อำเภอ	จำนวน	ร้อยละ
รวม	15,036	100.0
อำเภอ เมืองเพชรบุรี	5,036	35.3
อำเภอ เขาย้อย	1,078	7.2
อำเภอ หนองหญ้าปล้อง	335	2.2
อำเภอ ชะอำ	3,020	20.1
อำเภอ ท่ายาง	2,185	14.5
อำเภอ บ้านลาด	1,297	8.6
อำเภอ บ้านแหลม	1,247	8.5
อำเภอแก่งกระจาน	541	3.6

2.2 กิจกรรมทางเศรษฐกิจ

สถานประกอบการในจังหวัดเพชรบุรี พบว่า ส่วนใหญ่ดำเนินกิจกรรมทางเศรษฐกิจ ประเภทการขายปลีกสูงที่สุดจำนวน 5,719 แห่ง คิดเป็นร้อยละ 38.0 ของสถานประกอบการทั้งสิ้น รองลงมาคือที่พักแรม บริการอาหารและเครื่องดื่มจำนวน 2,541 แห่ง คิดเป็นร้อยละ 16.9 สถานประกอบการที่ดำเนินกิจกรรมทาง

เศรษฐกิจประเภทกิจกรรมบริการอื่น ๆ และการผลิต มีจำนวนใกล้เคียงกันคือ 1,7381 แห่งและ 1,717 แห่ง คิดเป็นร้อยละ 11.6 และ 11.4 ตามลำดับ อันดับต่อมาคือ การขายส่งและการขายปลีก การซ่อมยานยนต์ และจักรยานยนต์ มีจำนวนสถานประกอบการ 1,191 แห่ง คิดเป็นร้อยละ 7.9 ของสถานประกอบการทั้งสิ้น ส่วนที่เหลืออีกร้อยละ 14.2 เป็นสถานประกอบการที่

ดำเนินกิจกรรมทางเศรษฐกิจประเภทอื่น ๆ ซึ่งมีไม่มากนัก ได้แก่ กิจกรรมอสังหาริมทรัพย์ การขายส่ง ศิลปะ ความบันเทิงและนันทนาการ การก่อสร้าง การให้เช่า บริการท่องเที่ยว และบริการสนับสนุนอื่น ๆ การขนส่งทางบก สถานที่

เก็บสินค้า กิจกรรมทางวิชาชีพ วิทยาศาสตร์ และเทคนิค ข้อมูลข่าวสาร คอมพิวเตอร์และการสื่อสาร การจัดการและการบำบัดน้ำเสียของเสียและสิ่งปฏิกูล และกิจกรรมด้านโรงพยาบาลเอกชน ตามลำดับ (ตาราง ข)

ตาราง ข จำนวนและร้อยละของสถานประกอบการ จำแนกตามกิจกรรมทางเศรษฐกิจ

กิจกรรมทางเศรษฐกิจ	จำนวน	ร้อยละ
รวม	15,036	100.0
การขายส่งและการขายปลีก การซ่อมยานยนต์และจักรยายนต์	1,191	7.9
การขายส่ง	447	3.0
การขายปลีก	5,719	38.0
ที่พักแรม บริการอาหารและเครื่องดื่ม	2,541	16.9
ข้อมูลข่าวสาร คอมพิวเตอร์ และการสื่อสาร	42	0.3
กิจกรรมอสังหาริมทรัพย์	546	3.6
กิจกรรมทางวิชาชีพ วิทยาศาสตร์และเทคนิค	106	0.7
การให้เช่า บริการท่องเที่ยว และการบริการสนับสนุนอื่น ๆ	251	1.7
ศิลปะ ความบันเทิงและนันทนาการ	294	2.0
กิจกรรมบริการอื่น ๆ	1,738	11.6
การผลิต	1,717	11.4
การจัดการและการบำบัดน้ำเสีย ของเสียและสิ่งปฏิกูล	4	-
การก่อสร้าง	269	1.8
การขนส่งทางบก สถานที่เก็บสินค้า	167	1.1
กิจกรรมด้านโรงพยาบาลเอกชน	4	-

หมายเหตุ : - ไม่มีข้อมูล หรือข้อมูลมีค่าเป็น 0 หรือมีข้อมูลจำนวนเล็กน้อย

เมื่อพิจารณากิจกรรมทางเศรษฐกิจ จำแนกตามขนาดของสถานประกอบการ พบว่าทุกกิจกรรมทางเศรษฐกิจ มีสัดส่วนของสถานประกอบการที่มีคนทำงาน 1-15 คน สูงที่สุด คือ การจัดการและการบำบัดน้ำเสีย ของเสียและสิ่งปฏิกูล ร้อยละ 100.0 รองลงมา ได้แก่ กิจกรรมบริการอื่น ๆ และการขายปลีก มีสัดส่วนร้อยละ 99.7 และ 99.3 ตามลำดับ กิจกรรมทางวิชาชีพ วิทยาศาสตร์และเทคนิค และการขนส่งทางบก สถานที่เก็บสินค้า มีสัดส่วนเท่ากันคือ ร้อยละ 98.2 สำหรับสถานประกอบการขนาดกลางที่มีคนทำงาน 51-200 คน พบว่า

กิจกรรมด้านโรงพยาบาลเอกชน มีสัดส่วนสูงที่สุด คิดเป็นร้อยละ 25.0 รองลงมาคือ กิจกรรมการผลิต และกิจกรรมการให้เช่า บริการท่องเที่ยว และการบริการสนับสนุนอื่น ๆ คิดเป็นร้อยละ 2.5 และ 2.0 ตามลำดับ ส่วนสถานประกอบการขนาดใหญ่ ที่มีคนทำงานมากกว่า 200 คนมีเพียงร้อยละ 0.2 ของสถานประกอบการทั้งสิ้น ได้แก่ กิจกรรมด้านโรงพยาบาลเอกชน กิจกรรมการผลิต กิจกรรมอสังหาริมทรัพย์ ที่พัก บริการอาหารและเครื่องดื่ม การขายส่งและการขายปลีก การซ่อมแซมยานยนต์และจักรยายนต์ ร้อยละ 25.0 1.1 0.3 0.2 และ 0.1 ตามลำดับ (ตาราง ค)

ตาราง ค จำนวนและร้อยละของสถานประกอบการ จำแนกตามกิจกรรมทางเศรษฐกิจ และขนาดของ
สถานประกอบการ (จำนวนคนทำงาน)

กิจกรรมทางเศรษฐกิจ	รวม	ขนาดของสถานประกอบการ (จำนวนคนทำงาน)					
		1-15 คน	16-25 คน	26-30 คน	31-50 คน	51-200 คน	มากกว่า 200 คน
รวม	15,036 (100.0)	14,684 (97.6)	130 (0.9)	38 (0.2)	72 (0.5)	84 (0.6)	28 (0.2)
การขายส่งและการขายปลีก การซ่อม ยานยนต์ และจักรยานยนต์	1,191 (100.0)	1,164 (97.7)	13 (1.1)	5 (0.4)	7 (0.6)	1 (0.1)	1 (0.1)
การขายส่ง	447 (100.0)	428 (95.7)	9 (2.0)	3 (0.7)	5 (1.1)	2 (0.5)	-
การขายปลีก	5,719 (100.0)	5,680 (99.3)	18 (0.3)	4 (0.1)	10 (0.2)	5 (0.1)	2 -
ที่พักแรม บริการอาหารและเครื่องดื่ม	2,541 (100.0)	2,470 (97.2)	30 (1.2)	4 (0.2)	14 (0.5)	19 (0.7)	4 (0.2)
ข้อมูลข่าวสาร คอมพิวเตอร์ และการสื่อสาร	42 (100.0)	39 (92.9)	3 (7.1)	-	-	-	-
กิจกรรมอสังหาริมทรัพย์	546 (100.0)	527 (96.5)	7 (1.3)	1 (0.2)	8 (1.5)	1 (0.2)	2 (0.3)
กิจกรรมทางวิชาชีพ วิทยาศาสตร์และเทคโนโลยี	106 (100.0)	104 (98.2)	1 (0.9)	1 (0.9)	-	-	-
การให้เช่า บริการท่องเที่ยว และการบริการ สนับสนุนอื่น ๆ	251 (100.0)	245 (97.6)	-	-	1 (0.4)	5 (2.0)	-
ศิลปะ ความบันเทิง และนันทนาการ	294 (100.0)	280 (95.3)	9 (3.1)	1 (0.3)	1 (0.3)	3 (1.0)	-
กิจกรรมบริการอื่น ๆ	1,738 (100.0)	1,734 (99.7)	3 (0.2)	-	-	1 (0.1)	-

ตาราง ค จำนวนและร้อยละของสถานประกอบการ จำแนกตามกิจกรรมทางเศรษฐกิจ และขนาดของ
สถานประกอบการ (จำนวนคนทำงาน) (ต่อ)

กิจกรรมทางเศรษฐกิจ	รวม	ขนาดของสถานประกอบการ (จำนวนคนทำงาน)					
		1-15 คน	16-25 คน	26-30 คน	31-50 คน	51-200 คน	มากกว่า 200 คน
การผลิต	1,717 (100.0)	1,592 (92.7)	27 (1.6)	16 (0.9)	21 (1.2)	43 (2.5)	18 (1.1)
การจัดการและการบำบัดน้ำเสีย ของเสีย และสิ่งปฏิกูล	4 (100.0)	4 (100.0)	-	-	-	-	-
การก่อสร้าง	269 (100.0)	251 (93.3)	10 (3.7)	3 (1.1)	3 (1.1)	2 (0.8)	-
การขนส่งทางบก สถานที่เก็บสินค้า	167 (100.0)	164 (98.2)	-	-	2 (1.2)	1 (0.6)	-
กิจกรรมด้านโรงพยาบาลเอกชน	4 (100.0)	2 (50.0)	-	-	-	1 (25.0)	1 (25.0)

หมายเหตุ : (1) ตัวเลขในวงเล็บ คือ อัตราร้อยละ

(2) - ไม่มีข้อมูล หรือข้อมูลมีค่าเป็น 0 หรือมีข้อมูลจำนวนเล็กน้อย

2.3 ขนาดของสถานประกอบการ

จากผลการสำรวจสถานประกอบการของจังหวัดเพชรบุรี พบว่า มีจำนวนทั้งสิ้น 15,036 แห่ง ในจำนวนนี้ร้อยละ 97.6 เป็นสถานประกอบการที่มีจำนวนคนทำงาน 1-15 คน รองลงมาเป็นสถานประกอบการที่มีจำนวนคนทำงาน 16-25 คน มีจำนวน 130 แห่ง หรือร้อยละ 0.9 สถานประกอบการที่มีจำนวนคนทำงาน 51-200 คน มีจำนวน 84 แห่ง หรือร้อยละ 0.6 สถานประกอบการที่มีจำนวนคนทำงาน 31-50 คน มีจำนวน 72 แห่ง หรือร้อยละ 0.5

2.4 รูปแบบการจัดตั้งตามกฎหมาย

สถานประกอบการส่วนใหญ่มีรูปแบบการจัดตั้งตามกฎหมายเป็นส่วนบุคคลสูงถึงร้อยละ 96.3 รองลงมาเป็นสถานประกอบการที่มีรูปแบบ

บริษัทจำกัด บริษัทจำกัด (มหาชน) ร้อยละ 2.3 สถานประกอบการที่มีรูปแบบเป็นห้างหุ้นส่วนจำกัด ห้างหุ้นส่วนสามัญนิติบุคคล ร้อยละ 1.1 ที่เหลือประมาณร้อยละ 0.3 เป็นสถานประกอบการที่มีรูปแบบการจัดตั้งในลักษณะอื่น ๆ ได้แก่ ส่วนราชการ รัฐวิสาหกิจ สหกรณ์ การรวมกลุ่ม และอื่น ๆ (ตาราง ง)

2.5 รูปแบบการจัดตั้งทางเศรษฐกิจ

รูปแบบการจัดตั้งทางเศรษฐกิจของสถานประกอบการในจังหวัดเพชรบุรี พบว่า ส่วนใหญ่เป็นสำนักงานแห่งเดียวสูงถึงร้อยละ 98.3 รองลงมาเป็นสำนักงานสาขา ร้อยละ 1.5 ที่เหลืออีกร้อยละ 0.2 เป็นสถานประกอบการที่มีรูปแบบเป็นสำนักงานใหญ่และอื่น ๆ (ตาราง ง)

2.6 การมีต่างประเทศร่วมลงทุนหรือถือหุ้น

สำหรับสถานประกอบการในจังหวัดเพชรบุรี ที่มีรูปแบบการจัดตั้งเป็นบริษัทจำกัด บริษัทจำกัด(มหาชน) มีจำนวนทั้งสิ้น 339 แห่ง ในจำนวนนี้ มีต่างประเทศร่วมลงทุนหรือถือหุ้น

จำนวน 10 แห่ง หรือคิดเป็นร้อยละ 2.9 ของสถานประกอบการที่เป็นบริษัทจำกัด บริษัทจำกัด(มหาชน)

ตาราง ง จำนวนและร้อยละของสถานประกอบการ จำแนกตามลักษณะของสถานประกอบการ

ลักษณะของสถานประกอบการ	จำนวน	ร้อยละ
รวม	15,036	100.0
ขนาดของสถานประกอบการ (จำนวนคนทำงาน)		
1-15 คน	14,684	97.6
16-25 คน	130	0.9
26-30 คน	38	0.2
31-50 คน	72	0.5
51-200 คน	84	0.6
มากกว่า 200 คน	28	0.2
รูปแบบการจัดตั้งตามกฎหมาย		
ส่วนบุคคล	14,475	96.3
ห้างหุ้นส่วนจำกัด ห้างหุ้นส่วนสามัญนิติบุคคล	169	1.1
บริษัทจำกัด บริษัทจำกัด(มหาชน)	339	2.3
ส่วนราชการ รัฐวิสาหกิจ	3	-
สหกรณ์	17	0.1
อื่น ๆ	33	0.2
รูปแบบการจัดตั้งทางเศรษฐกิจ		
สำนักงานแห่งเดียว	14,785	98.3
สำนักงานใหญ่	27	0.2
สำนักงานสาขา	221	1.5
อื่น ๆ	3	-

ตาราง ง จำนวนและร้อยละของสถานประกอบการ จำแนกตามลักษณะของสถานประกอบการ (ต่อ)

ลักษณะของสถานประกอบการ การมีต่างประเทศร่วมลงทุนหรือถือหุ้น	จำนวน	ร้อยละ
ไม่มี	329	97.1
มี	10	2.9
น้อยกว่า 10%	-	-
10-50%	3	0.9
มากกว่า 50%	7	2.0

หมายเหตุ : ไม่มีข้อมูล หรือข้อมูลมีค่าเป็น 0 หรือมีข้อมูลเป็นจำนวนเล็กน้อย

2.7 คนทำงานและลูกจ้าง

2.7.1 จำนวนคนทำงาน

จากการสำรวจฯ จังหวัดเพชรบุรี พบว่า คนทำงานในสถานประกอบการที่มีคนทำงานตั้งแต่ 1 คนขึ้นไป มีจำนวนทั้งสิ้น 64,178 คน โดยประมาณหนึ่งในสอง (ร้อยละ 52.3 หรือ 33,545 คน) ปฏิบัติงานอยู่ในสถานประกอบการที่มีคนทำงาน 1-15 คน รองลงมา ร้อยละ 24.6 และร้อยละ 13.0 (8,335 คน) เป็นคนทำงานที่ปฏิบัติงานอยู่ในสถานประกอบการที่มีคนทำงาน 51-200 คน เป็นต้น (ตาราง จ)

เมื่อพิจารณาตามกิจกรรมทางเศรษฐกิจ พบว่ามีคนทำงานที่ปฏิบัติงานอยู่ในสถานประกอบการผลิตมากที่สุดคือ 19,779 คนหรือประมาณ ร้อยละ 30.8 รองลงมาเป็นการขายปลีกและที่พักแรม บริการอาหารและเครื่องดื่ม ร้อยละ 20.4 และ 16.4 ตามลำดับ สถานประกอบการที่ดำเนินกิจกรรมทางวิชาชีพ วิทยาศาสตร์และเทคนิค และกิจกรรมข้อมูลข่าวสาร คอมพิวเตอร์ และการสื่อสาร มีสัดส่วนของคนทำงานต่ำที่สุดคือ ประมาณร้อยละ 0.5 และ 0.3 ตามลำดับ ในขณะที่กิจกรรมการจัดการและการบำบัดน้ำเสียของเสียและสิ่งปฏิกูล มีสัดส่วนของคนทำงานเพียงเล็กน้อยเท่านั้น (ตาราง จ)

2.7.2 จำนวนลูกจ้าง

สำหรับจำนวนลูกจ้างในสถานประกอบการที่มีคนทำงานตั้งแต่ 1 คนขึ้นไป ในจังหวัดเพชรบุรี มีจำนวนทั้งสิ้น 38,000 คน ร้อยละ 33.0 เป็นคนทำงานที่ปฏิบัติงานอยู่ในสถานประกอบการที่มีคนทำงาน 1-15 คน รองลงมา ร้อยละ 29.9 เป็นคนทำงานที่ปฏิบัติงานอยู่ในสถานประกอบการที่มีคนทำงานมากกว่า 200 คน และร้อยละ 21.2 เป็นคนทำงานที่ปฏิบัติงานอยู่ในสถานประกอบการที่มีคนทำงาน 51-200 คน เป็นต้น (ตาราง จ)

เมื่อพิจารณาตามกิจกรรมทางเศรษฐกิจ พบว่า ลูกจ้างปฏิบัติงานอยู่ในสถานประกอบการและผลผลิตมากที่สุด ร้อยละ 44.6 (16,963 คน) รองลงมาคือกิจกรรมที่พักแรม บริการอาหารและเครื่องดื่ม และการขายปลีก มีสัดส่วนใกล้เคียงกันคือ ร้อยละ 16.9 และ 12.3 ตามลำดับ ในขณะที่กิจกรรมการขายส่งและการขายปลีก การซ่อมยานยนต์และจักรยานยนต์ การก่อสร้าง การขายส่ง และกิจกรรมอสังหาริมทรัพย์ มีสัดส่วนไม่ต่างกันมากนัก กล่าวคือ ประมาณร้อยละ 5.3 4.7 3.5 และ 3.3 ตามลำดับ สำหรับสถานประกอบการกิจกรรมทางเศรษฐกิจในหมวดอื่น ๆ นอกจากที่กล่าวข้างต้น มีสัดส่วนของลูกจ้างต่ำกว่าร้อยละ 3.0 ของคนทำงานทั้งสิ้น (ตารางจ)

ตาราง จ จำนวนและร้อยละของคนทำงานและลูกจ้าง จำแนกตามขนาดของสถานประกอบการและ
กิจกรรมทางเศรษฐกิจ

ขนาดของสถานประกอบการ /กิจกรรมทางเศรษฐกิจ	จำนวนสถาน ประกอบการ	คนทำงาน		ลูกจ้าง	
		จำนวน	ร้อยละ	จำนวน	ร้อยละ
รวม	15,036	64,178	100.0	38,000	100.0
ขนาดของสถานประกอบการ(จำนวนคนทำงาน)					
1-15 คน	14,684	33,545	52.3	12,524	33.0
16-29 คน	130	2,580	4.0	2,285	6.0
26-30 คน	38	1,057	1.6	1,030	2.7
31-50 คน	72	2,855	4.5	2,734	7.2
51-200 คน	84	8,335	13.0	8,048	21.2
มากกว่า 200 คน	28	15,806	24.6	11,379	29.9
กิจกรรมทางเศรษฐกิจ					
การขายส่งและการขายปลีก การซ่อมยานยนต์ และจักรยานยนต์	1,191	3,480	5.4	2,014	5.3
การขายส่ง	447	2,108	3.3	1,320	3.5
การขายปลีก	5,719	13,084	20.4	4,673	12.3
ที่พักแรม บริการอาหารและเครื่องดื่ม	2,541	10,549	16.4	6,435	16.9
ข้อมูลข่าวสาร คอมพิวเตอร์ และการสื่อสาร	42	174	0.3	128	0.3
กิจกรรมอสังหาริมทรัพย์	546	6,297	9.8	1,253	3.3
กิจกรรมทางวิชาชีพ วิทยาศาสตร์และเทคโนโลยี	106	303	0.5	147	0.4
การให้เช่า บริการท่องเที่ยวและการบริการสนับสนุนอื่น ๆ	251	1,370	2.1	993	2.6
ศิลปะ ความบันเทิง และนันทนาการ	294	1,444	2.2	1,014	2.7
กิจกรรมบริการอื่น ๆ	1,738	2,609	4.1	581	1.5
การผลิต	1,717	19,779	30.8	16,963	44.6
การจัดการและการบำบัดน้ำเสีย ของเสียและสิ่งปฏิกูล	4	27	-	9	-
การก่อสร้าง	269	2,096	3.3	1,784	4.7
การขนส่งทางบก สถานที่เก็บสินค้า	167	423	0.7	253	0.7
กิจกรรมด้านโรงพยาบาลเอกชน	4	435	0.7	433	1.2

ตารางสถิติ
STATISTICAL TABLES

สารบัญตารางสถิติ

- | | |
|----------|---|
| ตาราง 1 | จำนวนสถานประกอบการ จำแนกตามกิจกรรมทางเศรษฐกิจ อำเภอและตำบล |
| ตาราง 2 | จำนวนสถานประกอบการ จำแนกตามรูปแบบการจัดตั้งตามกฎหมาย อำเภอและตำบล |
| ตาราง 3 | จำนวนสถานประกอบการ จำแนกตามรูปแบบการจัดตั้งทางเศรษฐกิจ อำเภอและตำบล |
| ตาราง 4 | จำนวนสถานประกอบการ จำแนกตามสัดส่วนของการร่วมลงทุนหรือถือหุ้นของต่างประเทศ อำเภอและตำบล |
| ตาราง 5 | จำนวนสถานประกอบการ จำแนกตามขนาดของสถานประกอบการ (จำนวนคนทำงาน) อำเภอและตำบล |
| ตาราง 6 | จำนวนคนทำงานในสถานประกอบการ จำแนกตามขนาดของสถานประกอบการ (จำนวนคนทำงาน) อำเภอและตำบล |
| ตาราง 7 | จำนวนสถานประกอบการ จำแนกตามขนาดของสถานประกอบการ (จำนวนลูกจ้าง) อำเภอและตำบล |
| ตาราง 8 | จำนวนลูกจ้างในสถานประกอบการ จำแนกตามขนาดของสถานประกอบการ (จำนวนคนทำงาน) อำเภอและตำบล |
| ตาราง 9 | จำนวนสถานประกอบการ จำแนกตามการขายสินค้าหรือบริการทางอินเทอร์เน็ต อำเภอและตำบล |
| ตาราง 10 | จำนวนสถานประกอบการ จำแนกตามรูปแบบการจัดตั้งตามกฎหมาย และกิจกรรมทางเศรษฐกิจ |
| ตาราง 11 | จำนวนสถานประกอบการ จำแนกตามรูปแบบการจัดตั้งทางเศรษฐกิจ และกิจกรรมทางเศรษฐกิจ |
| ตาราง 12 | จำนวนสถานประกอบการ จำแนกตามสัดส่วนของการร่วมลงทุนหรือถือหุ้นของต่างประเทศ และกิจกรรมทางเศรษฐกิจ |
| ตาราง 13 | จำนวนสถานประกอบการ จำแนกตามขนาดของสถานประกอบการ (จำนวนคนทำงาน) และกิจกรรมทางเศรษฐกิจ |
| ตาราง 14 | จำนวนคนทำงานในสถานประกอบการ จำแนกตามขนาดของสถานประกอบการ (จำนวนคนทำงาน) และกิจกรรมทางเศรษฐกิจ |
| ตาราง 15 | จำนวนสถานประกอบการ จำแนกตามขนาดของสถานประกอบการ (จำนวนลูกจ้าง) และกิจกรรมทางเศรษฐกิจ |
| ตาราง 16 | จำนวนลูกจ้างในสถานประกอบการ จำแนกตามขนาดของสถานประกอบการ (จำนวนคนทำงาน) และกิจกรรมทางเศรษฐกิจ |
| ตาราง 17 | จำนวนสถานประกอบการ จำแนกตามการขายสินค้าหรือบริการทางอินเทอร์เน็ต และกิจกรรมทางเศรษฐกิจ |

ตาราง 1 จำนวนสถานประกอบการ จำนวนตามกิจกรรมทางเศรษฐกิจ อำเภอและตำบล
 TABLE 1 NUMBER OF ESTABLISHMENTS BY ECONOMIC ACTIVITY, AMPHOE AND TAMBON

อำเภอ/ตำบล	จำนวน สถานประกอบการ Number of establishments	กิจกรรมทางเศรษฐกิจ Economic Activity														รวมทั้งหมด Total	กิจกรรม Amphoe/Tambon activities
		การค้าปลีก Wholesale and retail trade	การขายส่ง Wholesale trade	ภัตตาคาร และเครื่องดื่ม Accommodation, food and beverage service activities	ข้อมูลข่าวสาร คอมพิวเตอร์ และการสื่อสาร Information communication	กิจกรรม อสังหาริมทรัพย์ Real estate activities	กิจกรรม ทางวิทยาศาสตร์ Professional, scientific and technical activities	การดูแลสุขภาพ การพักผ่อน และนันทนาการ Arts, entertainment and recreation	บริการ Other service activities	การผลิต Manufacturing	การบำบัด น้ำเสีย ขยะ และสิ่งสกปรก Sewage, waste management activities	การก่อสร้าง Construction	การขนส่ง และที่เก็บ สินค้า Land transport and storage	กิจกรรม			
														การขนส่ง และที่เก็บ สินค้า Land transport and storage	กิจกรรม Amphoe/Tambon activities		
จังหวัดเพชรบุรี	15,036	4,191	4,447	5,719	2,541	42	546	1,106	251	294	1,738	1,717	4	269	167	4	4 Petchaburi
อำเภอมืองเพชรบุรี	5,906	410	161	1,796	803	12	247	61	101	129	643	778	1	113	47	4	AmphoeMueang Petchaburi
ตำบลเวียง	1,338	56	45	603	171	2	42	17	22	31	166	176	-	4	2	1	TambonTha Rap
ตำบลคลองกระแซง	857	34	9	300	159	2	29	21	28	33	104	92	-	3	2	1	TambonKlong Kachabeng
ตำบลนางจาน		5	1	29	9	-	-	-	1	1	3	12	-	2	2	-	TambonBang Chan
ตำบลบางชัน	121	5	5	28	6	-	-	-	3	1	7	59	-	4	3	-	TambonKa Phan Sam
ตำบลเจ้ง	236	10	8	66	34	-	15	3	4	3	33	41	-	4	2	-	TambonThong Chai
ตำบลบ้านบุ่ง	175	11	10	51	17	-	1	3	1	3	35	35	-	7	3	-	TambonBan Kum
ตำบลหนองไผ่น	67	7	4	26	10	-	-	-	-	1	8	9	-	2	-	-	TambonKlong Sano
ตำบลโพน	262	73	4	71	32	1	11	2	1	2	22	10	-	10	2	-	TambonPha Som
ตำบลข่อย	33	1	2	11	5	-	-	-	-	-	3	3	-	7	1	-	TambonWang Khoi
ตำบลนางจาก	40	2	5	15	6	-	-	-	2	-	3	5	-	2	-	-	TambonBang Chak
ตำบลบ้านหมี่	58	15	78	78	78	1	21	5	3	6	25	33	-	3	1	-	TambonBan Mro
ตำบลชะแม่น้ำ	326	53	5	105	43	3	48	4	2	3	36	19	-	4	-	1	TambonTon Mamuang
ตำบลสองแคว	236	20	4	61	32	-	4	1	4	4	28	64	-	14	4	-	TambonChong Sakae
ตำบลเกร็ด	101	1	1	16	19	-	12	-	1	1	8	33	-	8	1	-	TambonKa Wang
ตำบลส้มไร่	97	3	15	14	7	1	-	-	4	4	15	24	-	2	-	-	TambonSam Marong
ตำบลโพทะเล	37	1	1	15	7	-	-	-	-	-	2	2	-	-	-	-	Tambon Pho Pha
ตำบลเขาตะนาวชัย	150	6	3	54	50	1	3	-	-	1	8	15	-	8	1	-	TambonHat Chao Samran
ตำบลโคกหิน	184	18	8	53	20	1	2	1	4	15	12	10	-	7	6	-	TambonKa Saphan
ตำบลโคกมะนาว	62	6	1	21	15	-	2	-	-	1	2	37	-	1	3	-	TambonTon Maphiao
ตำบลวังไผ่	28	1	2	14	2	-	-	-	-	-	2	5	-	1	1	-	TambonWang Tako
ตำบลโพไร่หวาน	283	19	6	64	51	-	58	4	14	12	37	13	-	5	-	-	TambonPho Bai Wan
ตำบลหนอง	94	4	4	41	8	-	-	-	9	1	15	20	-	4	6	-	TambonDon Yang
ตำบลหนองขี้	62	3	1	19	11	-	-	-	-	2	12	12	-	3	4	-	TambonKlong Khanan
ตำบลหนองเขย	1,078	90	31	387	206	4	61	6	8	12	109	145	-	1	4	-	TambonKlong Phlap
ตำบลโคกน้อย	246	23	4	83	51	1	11	2	4	3	34	27	-	3	-	-	TambonKhae Yoi
ตำบลสระวัง	129	7	2	54	20	-	13	-	-	2	18	12	-	1	-	-	TambonSa Phang
ตำบลบางหีบ	113	11	4	38	21	-	5	1	-	3	9	10	-	4	2	-	TambonBang Khem
ตำบลโคกตาก	102	10	5	36	14	-	9	-	1	1	5	20	-	1	-	-	TambonThap Khang
ตำบลหนองป่ากลาง	43	3	1	16	7	-	-	-	1	1	3	9	-	1	-	-	TambonKlong Ra Lai
ตำบลหนองปรือ	64	5	3	18	20	-	-	-	-	-	8	5	-	3	1	-	TambonKlong Prong
ตำบลหนองเขน	183	16	10	64	34	2	13	3	1	1	14	25	-	-	-	-	TambonKlong Chumphon
ตำบลวังไผ่	80	6	1	31	13	1	3	-	1	-	14	12	-	1	-	-	TambonKhai Rong
ตำบลโคกทับช้าง	36	1	-	13	11	-	1	-	-	-	3	11	-	1	-	-	TambonHua Thi Chang
ตำบลหนองหญ้าปล้อง	335	34	15	165	55	-	5	-	-	-	4	15	-	-	-	-	TambonKlong Chumphon Nua
ตำบลหนองขี้เหล็ก	142	14	2	73	23	-	-	1	3	2	15	7	-	1	1	-	AmphoeNong Ya Plong
ตำบลเกร็ดคำชะเด้อ	40	1	-	26	8	-	3	-	-	-	1	-	-	1	-	-	TambonKong Ya Plong
ตำบลเกร็ดคำชะเด้อ	39	2	2	23	6	-	-	-	-	-	4	-	-	-	2	-	TambonBang Nam Klat Nua
ตำบลเกร็ดคำชะเด้อ	114	17	11	43	18	-	-	-	1	1	6	10	-	1	6	-	TambonTha Takro
อำเภอชะอำ	3,020	224	55	1,074	699	11	191	18	46	58	368	220	-	32	24	-	AmphoeCha-am
ตำบลชะอำ	1,978	128	31	629	509	9	165	15	31	40	266	129	-	19	7	-	TambonCha-am
ตำบลบางเก่า	76	4	6	42	15	-	-	-	1	-	4	4	-	-	-	-	TambonBang Kao
ตำบลบาง	74	2	2	29	14	-	-	-	-	2	5	12	-	4	4	-	TambonKa Yang
ตำบลบางใหญ่	373	39	7	150	57	-	13	2	2	6	46	40	-	6	5	-	TambonKhae Yai
ตำบลหนองหาด	51	4	4	22	7	-	-	-	2	1	2	3	-	1	5	-	TambonKlong Sala
ตำบลโคกทรายชะเด้อ	59	5	-	30	14	-	1	-	1	2	5	1	-	-	-	-	TambonHua Sai Nua
ตำบลโนนโพธิ์ต้น	57	5	1	37	4	-	-	-	-	1	3	4	-	-	2	-	TambonBai Mai Phattana
ตำบลหนองมะนาว	172	15	2	58	52	2	11	-	4	4	22	2	-	-	-	-	TambonSam Phraya
ตำบลหนองขี้เหล็ก	180	22	2	77	27	-	1	1	5	2	15	25	-	2	1	-	TambonDon Khun Hui
อำเภอท่ายาง	2,185	223	42	1,029	298	5	15	8	31	26	266	196	-	27	19	-	AmphoeTha Yang
ตำบลท่ายาง	974	125	18	423	120	3	11	7	13	14	122	105	-	9	4	-	TambonTha Yang

ตาราง 1 จำนวนสถานประกอบการ จำนวนตามกิจกรรมทางเศรษฐกิจ อำเภอเสถียร (ต่อ)
TABLE 1 NUMBER OF ESTABLISHMENTS BY ECONOMIC ACTIVITY, AMPHOE AND TAMBON (Cont'd)

อำเภอ/ตำบล Establishments	จำนวน สถาน ประกอบการ Number of establishments	กิจกรรมทางเศรษฐกิจ Economic Activity											กิจกรรม การขนส่ง Wholesale and retail trade; repair of motor vehicles and motorcycles	การค้าปลีก Retail trade	ที่พักแรม และเครื่องดื่ม Accommodation, food and beverage service activities	ข้อมูลข่าวสาร คอมพิวเตอร์ และการสื่อสาร Information and communication	กิจกรรม อสังหาริมทรัพย์ Real estate activities	กิจกรรม วิชาชีพ Professional, scientific and technical activities	การดูแลสุขภาพ บริการสุขภาพ และกีฬา Professional, scientific and technical activities	การใช้จ่าย บริการสุขภาพ และนันทนาการ Arts, entertainment and recreation support service activities	การผลิต Manufacturing	การจัดการ น้ำเสีย ของเสีย และสิ่งเหลือ Sewerage, waste management and remediation activities	ก่อสร้าง Construction	การขนส่งทาง บก Land transport and storage	โรงแรม Private hospital activities
		การขนส่ง Wholesale trade	การค้าปลีก Retail trade	ที่พักแรม และเครื่องดื่ม Accommodation, food and beverage service activities	ข้อมูลข่าวสาร คอมพิวเตอร์ และการสื่อสาร Information and communication	กิจกรรม อสังหาริมทรัพย์ Real estate activities	กิจกรรม วิชาชีพ Professional, scientific and technical activities	การดูแลสุขภาพ บริการสุขภาพ และกีฬา Professional, scientific and technical activities	การใช้จ่าย บริการสุขภาพ และนันทนาการ Arts, entertainment and recreation support service activities	การผลิต Manufacturing	การจัดการ น้ำเสีย ของเสีย และสิ่งเหลือ Sewerage, waste management and remediation activities	ก่อสร้าง Construction													
ตำบลห้วยทราย	242	24	100	36	-	-	1	5	5	39	17	-	5	-	-	-	-	-	-	-	-	-	-	Tambon Tha Khloi	
ตำบลประดู่	66	8	27	11	-	-	-	3	3	9	4	-	1	-	-	-	-	-	-	-	-	-	-	Tambon Yang Yong	
ตำบลหนองจอก	133	7	67	15	-	-	-	2	1	24	12	-	1	-	-	-	-	-	-	-	2	-	-	Tambon Nong Chok	
ตำบลหนองปรือ	77	7	43	9	-	-	-	2	-	7	7	-	-	-	-	-	-	-	-	-	1	3	-	Tambon Nong Prue	
ตำบลหนองบัว	198	16	91	30	-	2	-	1	1	24	27	-	-	-	-	-	-	-	-	-	2	-	-	Tambon Tha Mai Ruak	
ตำบลวังไคร้	85	3	57	10	-	-	-	-	-	10	4	-	-	-	-	-	-	-	-	-	-	1	-	-	Tambon Wang Krai
ตำบลศรีโพธิ์	85	3	58	15	-	-	-	1	-	6	2	-	-	-	-	-	-	-	-	-	-	-	-	-	Tambon Sri Phoo
ตำบลต้นผึ้ง	38	2	20	7	-	-	-	7	-	3	2	-	-	-	-	-	-	-	-	-	2	2	-	-	Tambon Tan Phueng
ตำบลหนองปรือ	121	11	64	23	-	-	-	2	-	9	4	-	-	-	-	-	-	-	-	-	1	1	-	-	Tambon Nong Prue
ตำบลพันนา	104	10	54	16	-	-	-	16	-	8	8	-	-	-	-	-	-	-	-	-	2	2	-	-	Tambon Pan Na
ตำบลบ้านไร่	62	7	25	6	-	-	-	1	-	2	5	-	-	-	-	-	-	-	-	-	5	2	-	-	Tambon Ban Rai
อำเภอเสถียร	1,297	97	470	159	6	4	4	44	40	158	184	-	58	42	-	-	-	-	-	-	-	-	-	-	Amphoe Saen
ตำบลบ้านคา	238	15	90	26	4	1	3	10	6	53	25	-	2	-	-	-	-	-	-	-	-	-	-	-	Tambon Ban Kha
ตำบลบ้านหว้า	62	3	24	5	-	1	-	2	1	6	8	-	11	-	-	-	-	-	-	-	-	-	-	-	Tambon Ban Hwa
ตำบลบ้านนา	24	2	13	1	-	-	-	3	-	3	2	-	-	-	-	-	-	-	-	-	-	-	-	-	Tambon Ban Na
ตำบลศรีโพธิ์	63	4	24	10	-	-	-	1	-	5	15	-	-	4	-	-	-	-	-	-	-	-	-	-	Tambon Sri Phoo
ตำบลหนองผือ	76	6	5	27	11	-	-	1	2	10	10	-	8	-	-	-	-	-	-	-	-	-	-	-	Tambon Nong Phoo
ตำบลโนนขาม	102	7	1	24	8	-	-	4	1	11	29	-	3	13	-	-	-	-	-	-	-	-	-	-	Tambon Non Kham
ตำบลท่ามะ	88	10	8	31	15	-	-	1	2	7	11	-	1	1	-	-	-	-	-	-	-	-	-	-	Tambon Tha Ma
ตำบลหนองมะเขือ	86	5	2	22	10	-	-	3	3	9	16	-	1	12	-	-	-	-	-	-	-	-	-	-	Tambon Nong Ma Khue
ตำบลหนองปรือ	100	8	1	31	13	-	-	1	11	14	19	-	5	-	-	-	-	-	-	-	-	-	-	-	Tambon Nong Prue
ตำบลตาขัน	25	1	-	8	5	-	-	1	2	1	2	-	4	1	-	-	-	-	-	-	-	-	-	-	Tambon Ta Khan
ตำบลตาขัน	9	-	1	5	-	-	-	-	-	-	2	-	1	-	-	-	-	-	-	-	-	-	-	-	Tambon Ta Khan
ตำบลตาขัน	71	7	1	32	5	-	-	2	2	5	8	-	7	-	-	-	-	-	-	-	-	-	-	-	Tambon Ta Khan
ตำบลโนน	31	1	-	13	3	-	-	2	1	3	8	-	8	-	-	-	-	-	-	-	-	-	-	-	Tambon Non
ตำบลโนน	93	11	3	37	12	-	-	5	5	13	9	-	1	1	-	-	-	-	-	-	-	-	-	-	Tambon Non
ตำบลหนอง	24	1	11	2	-	-	-	-	1	-	7	-	1	-	-	-	-	-	-	-	-	-	-	-	Tambon Nong
ตำบลหนอง	70	4	2	29	10	-	-	1	3	10	5	-	5	1	-	-	-	-	-	-	-	-	-	-	Tambon Nong
ตำบลวัง	84	7	1	30	17	-	-	4	3	10	9	-	1	2	-	-	-	-	-	-	-	-	-	-	Tambon Wang
ตำบลวัง	51	5	1	19	6	-	-	3	1	6	4	-	6	-	-	-	-	-	-	-	-	-	-	-	Tambon Wang
ตำบลวัง	1,274	74	95	548	189	3	12	8	21	123	156	-	19	19	-	-	-	-	-	-	-	-	-	-	Tambon Wang
ตำบลบ้านนา	490	35	199	58	3	6	4	5	7	57	62	-	4	4	-	-	-	-	-	-	-	-	-	-	Tambon Ban Na
ตำบลบ้านนา	155	7	8	72	24	-	-	1	1	17	18	-	1	1	-	-	-	-	-	-	-	-	-	-	Tambon Ban Na
ตำบลบ้านนา	46	4	1	20	10	-	-	1	1	2	7	-	-	-	-	-	-	-	-	-	-	-	-	-	Tambon Ban Na
ตำบลบ้านนา	84	3	-	41	12	-	-	1	-	10	9	-	3	4	-	-	-	-	-	-	-	-	-	-	Tambon Ban Na
ตำบลบ้านนา	55	2	2	17	17	-	-	2	2	5	7	-	1	-	-	-	-	-	-	-	-	-	-	-	Tambon Ban Na
ตำบลบ้านนา	73	1	4	33	19	-	-	3	3	10	5	-	3	1	-	-	-	-	-	-	-	-	-	-	Tambon Ban Na
ตำบลบ้านนา	86	3	8	38	22	-	-	22	-	6	6	-	1	-	-	-	-	-	-	-	-	-	-	-	Tambon Ban Na
ตำบลบ้านนา	129	9	5	61	7	-	-	1	2	10	25	-	5	4	-	-	-	-	-	-	-	-	-	-	Tambon Ban Na
ตำบลบ้านนา	104	5	16	41	15	-	-	1	1	9	11	-	4	-	-	-	-	-	-	-	-	-	-	-	Tambon Ban Na
ตำบลบ้านนา	52	5	5	26	5	-	-	-	2	6	11	-	2	2	-	-	-	-	-	-	-	-	-	-	Tambon Ban Na
อำเภอเสถียร	541	39	17	250	132	1	13	9	5	45	21	-	4	2	-	-	-	-	-	-	-	-	-	-	Amphoe Saen
ตำบลบ้านนา	218	14	8	77	71	1	5	1	3	22	9	-	4	1	-	-	-	-	-	-	-	-	-	-	Tambon Ban Na
ตำบลบ้านนา	53	1	7	24	21	-	-	-	2	-	-	-	-	-	-	-	-	-	-	-	-	-	-	-	Tambon Ban Na
ตำบลบ้านนา	86	7	-	47	16	-	-	4	-	7	2	-	-	-	-	-	-	-	-	-	-	-	-	-	Tambon Ban Na
ตำบลบ้านนา	91	8	1	46	20	-	-	1	1	5	8	-	-	1	-	-	-	-	-	-	-	-	-	-	Tambon Ban Na
ตำบลบ้านนา	65	9	1	36	2	-	-	3	-	10	2	-	-	-	-	-	-	-	-	-	-	-	-	-	Tambon Ban Na
ตำบลบ้านนา	28	-	-	20	2	-	-	3	-	1	-	-	-	-	-	-	-	-	-	-	-	-	-	-	Tambon Ban Na

ที่มา : สำนักงานธุรกิจและอุตสาหกรรม พ.ศ. 2555 (ข้อมูลพื้นฐาน) จังหวัด เพชรบุรี สำนักงานสถิติแห่งชาติ กระทรวงเทคโนโลยีสารสนเทศและการสื่อสาร

Source : The 2012 Business and Industrial Census (Basic Information), Phetchaburi Province, National Statistical Office, Ministry of Information and Communication Technology.

ตาราง 2 จำนวนสถานประกอบการ จำนวนตามรูปแบบการจัดตั้งตามกฎหมาย อำเภอและตำบล

TABLE 2 NUMBER OF ESTABLISHMENTS BY FORM OF LEGAL ORGANIZATION, AMPHOE AND TAMBON

อำเภอ/ตำบล	จำนวน สถานประกอบการ Number of establishments	ส่วนบุคคล Individual proprietor	ห้างหุ้นส่วนจำกัด		บริษัทจำกัด		รูปแบบการจัดตั้งตามกฎหมาย			Form of legal organization		
			ห้างหุ้นส่วนสามัญ นิติบุคคล	ห้างหุ้นส่วนจำกัด Juristic partnership	บริษัทจำกัด (มหาชน)	Company limited, Public company limited	ส่วนราชการ รัฐวิสาหกิจ Government, State-enterprises	สหกรณ์ Cooperatives	อื่น ๆ Others	Amphoe/Tambon		
จังหวัดเพชรบุรี	15,036	14,481	169	333	3	17	33	33	Phetchaburi			
อำเภอเมืองเพชรบุรี	5,306	5,106	69	118	1	2	10	10	AmphoeMueang Phetchaburi			
ตำบลท่าราบ	1,338	1,299	23	16	-	-	-	-	TambonTha Rap			
ตำบลคลองกระแชง	857	830	7	19	-	-	1	1	TambonKhlong Krachaeng			
ตำบลบางจาน	78	77	-	-	-	-	-	-	TambonBang Chan			
ตำบลนาพันสาม	121	121	-	-	-	-	-	-	TambonNa Phan Sam			
ตำบลธงชัย	236	225	9	2	-	-	-	-	TambonThong Chai			
ตำบลบ้านกุ่ม	175	173	1	-	-	1	-	-	TambonBan Kum			
ตำบลหนองโสน	67	66	1	-	-	-	-	-	TambonNong Sano			
ตำบลไร่ส้ม	262	245	8	9	-	-	-	-	TambonRai Som			
ตำบลเวียงคอก	33	31	1	1	-	-	-	-	TambonWiang Khoi			
ตำบลบางจาก	40	40	-	-	-	-	-	-	TambonBang Chak			
ตำบลบ้านหม้อ	328	309	6	13	-	-	-	-	TambonBan Mo			
ตำบลต้นมะม่วง	326	286	6	34	-	-	-	-	TambonTon Mamuang			
ตำบลช่องสะแก	236	228	1	3	-	1	3	3	TambonChong Sakae			
ตำบลนาุ้ง	101	97	1	1	-	-	2	2	TambonNa Wung			
ตำบลสามะโรง	97	97	-	-	-	-	-	-	TambonSam Marong			
ตำบลโพพระ	37	35	-	-	-	-	2	2	Tambon Pho Phra			
ตำบลหาดเจ้าสำราญ	150	143	2	4	1	-	-	-	TambonHat Chao Samran			
ตำบลหัวสะพาน	184	174	1	9	-	-	-	-	TambonHua Saphan			
ตำบลต้นมะพร้าว	62	60	1	1	-	-	-	-	TambonTon Maphrao			
ตำบลวังตะโก	28	27	-	1	-	-	-	-	TambonWang Tako			
ตำบลโพไร่หวาน	283	278	1	4	-	-	-	-	TambonPho Rai Wan			
ตำบลดอนยาง	111	111	-	-	-	-	-	-	TambonDon Yang			
ตำบลหนองขนาน	94	93	-	1	-	-	-	-	TambonNong Khanan			
ตำบลหนองพลับ	62	61	-	-	-	-	1	1	TambonNong Phlap			

ตาราง 2 จำนวนสถานประกอบการ จำนวนตามรูปแบบการจัดตั้งตามกฎหมาย อำเภอและตำบล (ต่อ)

TABLE 2 NUMBER OF ESTABLISHMENTS BY FORM OF LEGAL ORGANIZATION, AMPHOE AND TAMBON (Cont'd)

อำเภอ/ตำบล	จำนวน สถานประกอบการ Number of establishments	รูปแบบการจัดตั้งตามกฎหมาย						Form of legal organization	Amphoe/Tambon
		ส่วนบุคคล Individual proprietor	ห้างหุ้นส่วนจำกัด ห้างหุ้นส่วนสามัญ นิติบุคคล	บริษัทจำกัด บริษัทจำกัด (มหาชน)	ส่วนราชการ รัฐวิสาหกิจ Government, State-enterprises	สหกรณ์ Cooperatives	อื่น ๆ Others		
อำเภอเขาย้อย	1,078	978	22	74	-	2	2	AmphoeKhao Yoi	
ตำบลเขาย้อย	246	238	2	6	-	-	-	TambonKhao Yoi	
ตำบลสระพัง	129	116	1	11	-	1	-	TambonSa Phang	
ตำบลบางเค็ม	113	108	4	1	-	-	-	TambonBang Khem	
ตำบลทับตาง	102	91	2	9	-	-	-	TambonThap Khang	
ตำบลหนองปลาไหล	43	41	-	-	-	-	2	TambonNong Pla Lai	
ตำบลหนองปรุง	64	61	1	1	-	1	-	TambonNong Prong	
ตำบลหนองชุมพล	183	157	2	24	-	-	-	TambonNong Chumphon	
ตำบลห้วยโจง	80	67	5	8	-	-	-	TambonHuai Rong	
ตำบลห้วยท่าช้าง	36	31	2	3	-	-	-	TambonHuai Tha Chang	
ตำบลหนองชุมพลเหนือ	82	68	3	11	-	-	-	TambonNong Chumphon Nuea	
อำเภอหนองหญ้าปล้อง	335	331	1	1	-	2	2	AmphoeNong Ya Plong	
ตำบลหนองหญ้าปล้อง	142	141	-	-	-	-	1	TambonNong Ya Plong	
ตำบลยางน้ำกลัดเหนือ	40	40	-	-	-	-	-	TambonYang Nam Klat Nuea	
ตำบลยางน้ำกลัดใต้	39	39	-	-	-	-	-	TambonYang Nam Klat Tai	
ตำบลท่าตะคร้อ	114	111	1	1	-	-	1	TambonTha Takhro	
อำเภอชะอำ	3,020	2,887	32	89	2	5	5	AmphoeCha-am	
ตำบลชะอำ	1,978	1,884	24	66	2	1	1	TambonCha-am	
ตำบลบางเก่า	76	73	1	2	-	-	-	TambonBang Kao	
ตำบลนายาง	74	73	-	-	-	-	1	TambonNa Yang	
ตำบลเขาใหญ่	373	358	4	8	-	3	-	TambonKhao Yai	
ตำบลหนองศาลา	51	51	-	-	-	-	-	TambonNong Sala	
ตำบลห้วยทรายเหนือ	59	57	-	1	-	-	1	TambonHuai Sai Nuea	
ตำบลไร่ใหม่พัฒนา	57	56	-	-	-	-	1	TambonRai Mai Phatthana	
ตำบลสามพระยา	172	167	1	4	-	-	-	TambonSam Phraya	
ตำบลดอนขุนห้วย	180	168	2	8	-	1	1	TambonDon Khun Huai	

ตาราง 2 จำนวนสถานประกอบการ จำนวนตามรูปแบบการจัดตั้งตามกฎหมาย อำเภอและตำบล (ต่อ)

TABLE 2 NUMBER OF ESTABLISHMENTS BY FORM OF LEGAL ORGANIZATION, AMPHOE AND TAMBON (Cont'd)

อำเภอ/ตำบล	จำนวน สถานประกอบการ Number of establishments	รูปแบบการจัดตั้งตามกฎหมาย Form of legal organization							Amphoe/Tambon
		ส่วนบุคคล Individual proprietor	ห้างหุ้นส่วนจำกัด ห้างหุ้นส่วนสามัญ นิติบุคคล Juristic partnership	บริษัทจำกัด บริษัทจำกัด (มหาชน) Company limited, Public company limited	ส่วนราชการ รัฐวิสาหกิจ Government, State-enterprises	สหกรณ์ Cooperatives	อื่น ๆ Others		
อำเภอท่ายาง	2,185	2,128	26	20	-	6	5	AmphoeTha Yang	
ตำบลท่ายาง	974	935	20	17	-	1	1	TambonTha Yang	
ตำบลท่าคอย	242	239	2	-	-	-	1	TambonTha Khoi	
ตำบลยางหย่อง	66	66	-	-	-	-	-	TambonYang Yong	
ตำบลหนองจอก	133	132	-	-	-	1	-	TambonNong Chok	
ตำบลมบบปลาเค้า	77	77	-	-	-	-	-	TambonMap Pla Khao	
ตำบลท่าไม้รวก	198	191	2	1	-	1	3	TambonTha Mai Ruak	
ตำบลวังไคร้	85	84	1	-	-	-	-	TambonWang Khrai	
ตำบลกสิศหลวง	85	85	-	-	-	-	-	TambonKlat Luang	
ตำบลปึกเตียน	38	36	-	2	-	-	-	TambonPuek Tian	
ตำบลเขากรงปู่	121	118	-	-	-	3	-	TambonKhao Krapuk	
ตำบลท่าแฉ้ง	104	104	-	-	-	-	-	TambonTha Laeng	
ตำบลบ้านในแดง	62	61	1	-	-	-	-	TambonBan Nai Dong	
อำเภอบ้านลาด	1,297	1,274	7	13	-	1	2	AmphoeBan Lat	
ตำบลบ้านลาด	238	230	3	4	-	1	-	TambonBan Lat	
ตำบลบ้านหาด	62	62	-	-	-	-	-	TambonBan Hat	
ตำบลบ้านทาน	24	24	-	-	-	-	-	TambonBan Than	
ตำบลตำพริก	63	63	-	-	-	-	-	TambonTamru	
ตำบลสมอพลือ	76	68	1	6	-	-	1	TambonSamo Phlue	
ตำบลไร่มะขาม	102	100	-	1	-	-	1	TambonRai Makhm	
ตำบลท่าเสน	88	85	3	-	-	-	-	TambonTha Sen	
ตำบลหนองกระเจ็ด	86	86	-	-	-	-	-	TambonNong Krachet	
ตำบลหนองกะปี่	100	100	-	-	-	-	-	TambonNong Kapu	
ตำบลลาดโพธิ์	25	25	-	-	-	-	-	TambonLat Pho	
ตำบลสะพานไกร	9	9	-	-	-	-	-	TambonSaphan Krai	
ตำบลไร่โคก	71	71	-	-	-	-	-	TambonRai Khok	
ตำบลโรงเข้	31	31	-	-	-	-	-	TambonRong Khe	

ตาราง 2 จำนวนสถานประกอบการ จำนวนตามรูปแบบการจัดตั้งตามกฎหมาย อำเภอและตำบล (ต่อ)

TABLE 2 NUMBER OF ESTABLISHMENTS BY FORM OF LEGAL ORGANIZATION, AMPHOE AND TAMBON (Cont'd)

อำเภอ/ตำบล	จำนวน สถานประกอบการ Number of establishments	ส่วนบุคคล Individual proprietor	รูปแบบการจัดตั้งตามกฎหมาย				Form of legal organization	Amphoe/Tambon
			ห้างหุ้นส่วนจำกัด ห้างหุ้นส่วนสามัญ นิติบุคคล	บริษัทจำกัด บริษัทจำกัด (มหาชน)	ส่วนราชการ รัฐวิสาหกิจ Government, State-enterprises	สหกรณ์ Cooperatives		
ตำบลไร่สะอาด	93	93	-	-	-	-	-	TambonRai Sathon
ตำบลห้วยซ้อ	24	24	-	-	-	-	-	TambonHuai Khong
ตำบลท่าช้าง	70	70	-	-	-	-	-	TambonTha Chang
ตำบลถ้ำรงค์	84	82	-	2	-	-	-	TambonTham Rong
ตำบลห้วยลึก	51	51	-	-	-	-	-	TambonHuai Luek
อำเภอบ้านแหลม	1,274	1,242	11	15	6	6	6	AmphoeBan Laem
ตำบลบ้านแหลม	490	477	5	8	-	-	-	TambonBan Laem
ตำบลบางขุนไทร	155	154	-	-	1	-	-	TambonBang Khun Sai
ตำบลปากทะเล	46	46	-	-	-	-	-	TambonPak Thale
ตำบลบางแก้ว	84	75	3	3	-	-	-	TambonBang Kao
ตำบลแหลมผักเบี้ย	55	52	2	1	-	-	-	TambonLaem Phak Bia
ตำบลบางตะบูน	73	72	-	1	-	-	-	TambonBang Tabun
ตำบลบางตะบูนนอก	86	86	-	-	-	-	-	TambonBang Tabun Ok
ตำบลบางครก	129	126	1	-	2	-	2	TambonBang Khrok
ตำบลท่าแร้ง	104	102	-	-	-	-	-	TambonTha Raeng
ตำบลท่าแร้งออก	52	52	-	-	-	-	-	TambonTha Raeng Ok
อำเภอแกลงกระเจา	541	535	1	3	1	1	1	AmphoeKaeng Krachan
ตำบลแก่งกระเจา	218	214	-	3	-	-	-	TambonKaeng Krachan
ตำบลสองพี่น้อง	53	52	1	-	-	-	-	TambonSong Phi Nong
ตำบลวังจันทร์	86	86	-	-	-	-	-	TambonWang Chan
ตำบลป่าเต็ง	91	90	-	-	-	1	-	TambonPa Deng
ตำบลพสุสวรรค์	65	65	-	-	-	-	-	TambonPhu Sawan
ตำบลห้วยแม่เพรียง	28	28	-	-	-	-	-	TambonHuai Mae Phriang

ที่มา : สำนักงานธุรกิจและอุตสาหกรรม พ.ศ. 2555 (ข้อมูลพื้นฐาน) จังหวัด เพชรบุรี สำนักงานสถิติแห่งชาติ กระทรวงเทคโนโลยีสารสนเทศและการสื่อสาร

Source : The 2012 Business and Industrial Census (Basic Information), Phetchaburi Province, National Statistical Office, Ministry of Information and Communication Technology.

ตาราง 3 จำนวนสถานประกอบการ จำแนกตามรูปแบบการจัดตั้งทางเศรษฐกิจ อำเภอและตำบล

TABLE 3 NUMBER OF ESTABLISHMENTS BY FORM OF ECONOMIC ORGANIZATION, AMPHOE AND TAMBON

อำเภอ/ตำบล	จำนวน สถานประกอบการ	รูปแบบการจัดตั้งทางเศรษฐกิจ				Form of economic organization			Amphoe/ Tambon
		สำนักงานเพียงเดียว	สำนักงานใหญ่	สำนักงานสาขา	อื่นๆ	Single unit	Head office	Branch	
	Number of establishments								
จังหวัดเพชรบุรี	15,036	14,773	27	215	21	Phetchaburi			
อำเภอเมืองเพชรบุรี	5,306	5,198	15	83	10	AmphoeMueang Phetchaburi			
ตำบลท่าราบ	1,338	1,323	4	9	2	TambonTha Rap			
ตำบลคลองกระแชง	857	838	2	11	6	TambonKhlong Krachaeng			
ตำบลบึงจวน	78	78	-	-	-	TambonBang Chan			
ตำบลนาพันสาม	121	121	-	-	-	TambonNa Phan Sam			
ตำบลธงชัย	236	233	2	1	-	TambonThong Chai			
ตำบลบ้านกุ่ม	175	175	-	-	-	TambonBan Kum			
ตำบลหนองโสน	67	67	-	-	-	TambonNong Sano			
ตำบลไร่ส้ม	262	257	2	3	-	TambonRai Som			
ตำบลเวียงคอก	33	32	-	1	-	TambonWiang Khoi			
ตำบลบางจาก	40	40	-	-	-	TambonBang Chak			
ตำบลบ้านหม้อ	328	313	4	11	-	TambonBan Mo			
ตำบลต้นมะม่วง	326	294	-	32	-	TambonTon Mamuang			
ตำบลช่องสะแก	236	233	-	2	1	TambonChong Sakae			
ตำบลนาไร่	101	101	-	-	-	TambonNa Wung			
ตำบลสามะโรง	97	97	-	-	-	TambonSam Marong			
ตำบลโพพระ	37	37	-	-	-	Tambon Pho Phra			
ตำบลหาดเจ้าสำราญ	150	146	-	4	-	TambonHat Chao Samran			
ตำบลหัวสะพาน	184	181	-	3	-	TambonHua Saphan			
ตำบลต้นมะพร้าว	62	61	-	1	-	TambonTon Maphrao			
ตำบลวังตะโก	28	27	1	-	-	TambonWang Tako			
ตำบลโพไร่หวาน	283	278	-	4	1	TambonPho Rai Wan			
ตำบลดอนยาง	111	111	-	-	-	TambonDon Yang			
ตำบลหนองขนาน	94	93	-	1	-	TambonNong Khanan			
ตำบลหนองพลับ	62	62	-	-	-	TambonNong Phlap			

ตาราง 3 จำนวนสถานประกอบการ จำนวนตามรูปแบบการจัดตั้งทางเศรษฐกิจ อำเภอและตำบล (ต่อ)

TABLE 3 NUMBER OF ESTABLISHMENTS BY FORM OF ECONOMIC ORGANIZATION, AMPHOE AND TAMBON (Cont'd)

อำเภอ/ตำบล	จำนวน สถานประกอบการ Number of establishments	รูปแบบการจัดตั้งทางเศรษฐกิจ					Form of economic organization	Amphoe/ Tambon
		สำนักงานเพียงเดียว Single unit	สำนักงานใหญ่ Head office	สำนักงานสาขา Branch	อื่นๆ Others			
อำเภอเขาย้อย	1,078	1,041	2	35	-	AmphoeKhao Yoi		
ตำบลเขาชัย	246	241	-	5	-	TambonKhao Yoi		
ตำบลสระพัง	129	124	1	4	-	TambonSa Phang		
ตำบลบางเค็ม	113	113	-	-	-	TambonBang Khem		
ตำบลทับตาง	102	96	-	6	-	TambonThap Khang		
ตำบลหนองปลาไหล	43	43	-	-	-	TambonNong Pla Lai		
ตำบลหนองปรุง	64	64	-	-	-	TambonNong Prong		
ตำบลหนองชุมพล	183	181	-	2	-	TambonNong Chumphon		
ตำบลห้วยโรง	80	74	1	5	-	TambonHuai Rong		
ตำบลห้วยท่าช้าง	36	34	-	2	-	TambonHuai Tha Chang		
ตำบลหนองชุมพลเหนือ	82	71	-	11	-	TambonNong Chumphon Nuea		
อำเภอหนองหญ้าปล้อง	335	333	1	1	-	AmphoeNong Ya Plong		
ตำบลหนองหญ้าปล้อง	142	142	-	-	-	TambonNong Ya Plong		
ตำบลยางน้ำกลัดเหนือ	40	40	-	-	-	TambonYang Nam Klat Nuea		
ตำบลยางน้ำกลัดใต้	39	39	-	-	-	TambonYang Nam Klat Tai		
ตำบลท่าตะคร้อ	114	112	1	1	-	TambonTha Takhro		
อำเภอชะอำ	3,020	2,953	5	57	5	AmphoeCha-am		
ตำบลชะอำ	1,978	1,925	4	44	5	TambonCha-am		
ตำบลบางเก่า	76	75	-	1	-	TambonBang Kao		
ตำบลนายาง	74	74	-	-	-	TambonNa Yang		
ตำบลเขาใหญ่	373	370	-	3	-	TambonKhao Yai		
ตำบลหนองศาลา	51	51	-	-	-	TambonNong Sala		
ตำบลห้วยทรายเหนือ	59	59	-	-	-	TambonHuai Sai Nuea		
ตำบลไร่ใหม่พัฒนา	57	57	-	-	-	TambonRai Mai Phatthana		
ตำบลสามพระยา	172	169	-	3	-	TambonSam Phraya		
ตำบลดอนขุนห้วย	180	173	1	6	-	TambonDon Khun Huai		

ตาราง 3 จำนวนสถานประกอบการ จำนวนตามรูปแบบการจัดตั้งทางเศรษฐกิจ อำเภอและตำบล (ต่อ)

TABLE 3 NUMBER OF ESTABLISHMENTS BY FORM OF ECONOMIC ORGANIZATION, AMPHOE AND TAMBON (Cont'd)

อำเภอ/ตำบล	จำนวน สถานประกอบการ	รูปแบบการจัดตั้งทางเศรษฐกิจ				Form of economic organization	Amphoe/ Tambon
		สำนักงานเพียงเดียว	สำนักงานใหญ่	สำนักงานสาขา	อื่นๆ		
	Number of establishments	Single unit	Head office	Branch	Others		
อำเภอท่ายาง	2,185	2,166	2	15	2	AmphoeTha Yang	
ตำบลท่ายาง	974	957	1	15	1	TambonTha Yang	
ตำบลท่าคอย	242	241	-	-	1	TambonTha Khoi	
ตำบลยางหย่อง	66	66	-	-	-	TambonYang Yong	
ตำบลหนองจอก	133	133	-	-	-	TambonNong Chok	
ตำบลมาบปลาเค้า	77	77	-	-	-	TambonMap Pla Khao	
ตำบลท่าไม้รวก	198	198	-	-	-	TambonTha Mai Ruak	
ตำบลวังไคร้	85	85	-	-	-	TambonWang Khrai	
ตำบลกุดดีทลวง	85	85	-	-	-	TambonKlat Luang	
ตำบลปึกเตียน	38	38	-	-	-	TambonPuek Tian	
ตำบลเขากระปุก	121	121	-	-	-	TambonKhao Krapuk	
ตำบลท่าแลง	104	104	-	-	-	TambonTha Laeng	
ตำบลบ้านโนนดง	62	61	1	-	-	TambonBan Noi Dong	
อำเภอบ้านลาด	1,297	1,285	1	10	1	AmphoeBan Lat	
ตำบลบ้านลาด	238	233	-	4	1	TambonBan Lat	
ตำบลบ้านหาด	62	62	-	-	-	TambonBan Hat	
ตำบลบ้านทาน	24	24	-	-	-	TambonBan Than	
ตำบลตำหวู่	63	63	-	-	-	TambonTamru	
ตำบลสมอพลือ	76	72	-	4	-	TambonSamo Phlue	
ตำบลไร่มะขาม	102	102	-	-	-	TambonRai Makham	
ตำบลท่าเสน	88	88	-	-	-	TambonTha Sen	
ตำบลหนองกระเจ็ด	86	86	-	-	-	TambonNong Krachet	
ตำบลหนองกะปู้	100	100	-	-	-	TambonNong Kapu	
ตำบลลาดโพธิ์	25	25	-	-	-	TambonLat Pho	
ตำบลสะพานไกร	9	9	-	-	-	TambonSaphan Krai	
ตำบลไร่โคก	71	70	1	-	-	TambonRai Khok	

ตาราง 3 จำนวนสถานประกอบการ จำแนกตามรูปแบบการจัดตั้งทางเศรษฐกิจ อำเภอและตำบล (ต่อ)

TABLE 3 NUMBER OF ESTABLISHMENTS BY FORM OF ECONOMIC ORGANIZATION, AMPHOE AND TAMBON (Cont'd)

อำเภอ/ตำบล	จำนวน สถานประกอบการ Number of establishments	รูปแบบการจัดตั้งทางเศรษฐกิจ				Form of economic organization	Amphoe/ Tambon
		สำนักงานเพียงเดียว Single unit	สำนักงานใหญ่ Head office	สำนักงานสาขา Branch	อื่นๆ Others		
ตำบลโรงเข้	31	31	-	-	-	TambonRong Khe	
ตำบลไร่สะทอน	93	93	-	-	-	TambonRai Sathon	
ตำบลหัวขี้ช้าง	24	24	-	-	-	TambonHuai Khong	
ตำบลท่าช้าง	70	70	-	-	-	TambonTha Chang	
ตำบลถ้ำรงค์	84	82	-	2	-	TambonTham Rong	
ตำบลห้วยลึก	51	51	-	-	-	TambonHuai Luek	
อำเภอบ้านแพวม	1,274	1,261	-	11	2	AmphoeBan Laem	
ตำบลบ้านแหลม	490	481	-	7	2	TambonBan Laem	
ตำบลบางขุนไทร	155	155	-	-	-	TambonBang Khun Sai	
ตำบลปากทะเล	46	46	-	-	-	TambonPak Thale	
ตำบลบางแก้ว	84	83	-	1	-	TambonBang Kaeo	
ตำบลแหลมผักเบี้ย	55	54	-	1	-	TambonLaem Phak Bia	
ตำบลบางตะบูน	73	72	-	1	-	TambonBang Tabun	
ตำบลบางตะบูนออก	86	86	-	-	-	TambonBang Tabun Ok	
ตำบลบางครก	129	129	-	-	-	TambonBang Khrok	
ตำบลท่าแร่	104	103	-	1	-	TambonTha Raeng	
ตำบลท่าแร่นอก	52	52	-	-	-	TambonTha Raeng Ok	
อำเภอแก่งกระจาน	541	536	1	3	1	AmphoeKaeng Krachan	
ตำบลแก่งกระจาน	218	213	1	3	1	TambonKaeng Krachan	
ตำบลสองพี่น้อง	53	53	-	-	-	TambonSong Phi Nong	
ตำบลวังจันทร์	86	86	-	-	-	TambonWang Chan	
ตำบลป่าเต็ง	91	91	-	-	-	TambonPa Deng	
ตำบลพุดสวรรค์	65	65	-	-	-	TambonPhu Sawan	
ตำบลห้วยแม่เพรียง	28	28	-	-	-	TambonHuai Mae Phriang	

ที่มา : สำนักบริหารธุรกิจและอุตสาหกรรม พ.ศ. 2555 (ข้อมูลพื้นฐาน) จังหวัด เพชรบุรี สำนักงานสถิติแห่งชาติ กระทรวงเทคโนโลยีสารสนเทศและการสื่อสาร

Source : The 2012 Business and Industrial Census (Basic Information), Phetchaburi Province, National Statistical Office, Ministry of Information and Communication Technology.

ตาราง 4 จำนวนสถานประกอบการ จำนวนตามสัดส่วนของการร่วมลงทุนหรือถือหุ้นของต่างประเทศ อำเภอและตำบล

TABLE 4 NUMBER OF ESTABLISHMENTS BY PROPORTION OF FOREIGN INVESTMENT OR SHARE HOLDING, AMPHOE AND TAMBON

อำเภอ/ตำบล	จำนวน สถานประกอบการ Number of establishments	ไม่มีต่างประเทศ		สัดส่วนของการร่วมลงทุนหรือถือหุ้น			Amphoe/Tambon
		รวม รวม Total	No foreign's investment or share holding	Proportion of foreign investment or share holding			
				< 10%	10 - 50%	> 50%	
จังหวัดเพชรบุรี	333	323	10	-	3	7 Phetchaburi	
อำเภอเมืองเพชรบุรี	118	117	1	-	1	AmphoeMueang Phetchaburi	
ตำบลท้าวราบ	16	16	-	-	-	TambonTha Rap	
ตำบลคลองกระแชง	19	19	-	-	-	TambonKhlong Krachaeng	
ตำบลบางจาน	-	-	-	-	-	TambonBang Chan	
ตำบลนาพันสาม	-	-	-	-	-	TambonNa Phan Sam	
ตำบลธงชัย	2	2	-	-	-	TambonThong Chai	
ตำบลบ้านกุ่ม	-	-	-	-	-	TambonBan Kum	
ตำบลหนองโสน	-	-	-	-	-	TambonNong Sano	
ตำบลไร่ส้ม	9	9	-	-	-	TambonRai Som	
ตำบลเวียงคอย	1	1	-	-	-	TambonWiang Khoi	
ตำบลบางจาก	-	-	-	-	-	TambonBang Chak	
ตำบลบ้านหม้อ	13	13	-	-	-	TambonBan Mo	
ตำบลต้นมะม่วง	34	34	-	-	-	TambonTon Mamuang	
ตำบลช่องสะแก	3	3	-	-	-	TambonChong Sakae	
ตำบลนาวัง	1	1	-	-	-	TambonNa Wung	
ตำบลสามะโรง	-	-	-	-	-	TambonSam Marong	
ตำบลโพพระ	-	-	-	-	-	Tambon Pho Phra	
ตำบลหาดเจ้าสำราญ	4	4	-	-	-	TambonHat Chao Samrain	
ตำบลหัวสะพาน	9	9	-	-	-	TambonHua Saphan	
ตำบลต้นมะพร้าว	1	1	-	-	-	TambonTon Maphrao	

ตาราง 4 จำนวนสถานประกอบการ จำนวนตามสัดส่วนของการร่วมลงทุนหรือถือหุ้นของต่างประเทศ อำเภอและตำบล (ต่อ)

TABLE 4 NUMBER OF ESTABLISHMENTS BY PROPORTION OF FOREIGN INVESTMENT OR SHARE HOLDING, AMPHOE AND TAMBON (Cont'd)

อำเภอ/ตำบล	จำนวน สถานประกอบการ Number of establishments	ไม่มีต่างประเทศ		สัดส่วนของการร่วมลงทุนหรือถือหุ้น			Amphoe/Tambon
		รวม	No foreign's investment or share holding	Proportion of foreign investment or share holding			
				< 10%	10 - 50%	> 50%	
ตำบลวังตะโก	1	-	1	-	1	-	TambonWang Tako
ตำบลโพไร่หวาน	4	4	-	-	-	-	TambonPho Rai Wan
ตำบลดอนยาง	-	-	-	-	-	-	TambonDon Yang
ตำบลหนองขนาน	1	1	-	-	-	-	TambonNong Khanan
ตำบลหนองพลับ	-	-	-	-	-	-	TambonNong Phlap
อำเภอเขาย้อย	74	69	5	-	-	5	AmphoeKhao Yoi
ตำบลเขาชัย	6	6	-	-	-	-	TambonKhao Yoi
ตำบลสระพัง	11	6	5	-	-	5	TambonSa Phang
ตำบลบางเค็ม	1	1	-	-	-	-	TambonBang Khem
ตำบลทับตาง	9	9	-	-	-	-	TambonThap Khang
ตำบลหนองปลาไหล	-	-	-	-	-	-	TambonNong Pla Lai
ตำบลหนองปรัง	1	1	-	-	-	-	TambonNong Prong
ตำบลหนองชุมพล	24	24	-	-	-	-	TambonNong Chumphon
ตำบลห้วยโรง	8	8	-	-	-	-	TambonHuai Rong
ตำบลห้วยท่าช้าง	3	3	-	-	-	-	TambonHuai Tha Chang
ตำบลหนองชุมพลเหนือ	11	11	-	-	-	-	TambonNong Chumphon Nuea
อำเภอหนองหญ้าปล้อง	1	1	-	-	-	-	AmphoeNong Ya Plong
ตำบลหนองหญ้าปล้อง	-	-	-	-	-	-	TambonNong Ya Plong
ตำบลยางน้ำกลัดเหนือ	-	-	-	-	-	-	TambonYang Nam Klat Nuea
ตำบลยางน้ำกลัดใต้	-	-	-	-	-	-	TambonYang Nam Klat Tai
ตำบลท่าตะคร้อ	1	1	-	-	-	-	TambonTha Takhiro

ตาราง 4 จำนวนสถานประกอบการ จำนวนตามสัดส่วนของการร่วมลงทุนหรือถือหุ้นของต่างประเทศ อำเภอและตำบล (ต่อ)

TABLE 4 NUMBER OF ESTABLISHMENTS BY PROPORTION OF FOREIGN INVESTMENT OR SHARE HOLDING, AMPHOE AND TAMBON (Cont'd)

อำเภอ/ตำบล	จำนวน สถานประกอบการ Number of establishments	ไม่มีต่างประเทศ		สัดส่วนของการร่วมลงทุนหรือถือหุ้น			Amphoe/Tambon
		รวม รวม Total	ไม่มีต่างประเทศ รวมลงทุนหรือถือหุ้น No foreign's investment or share holding	Proportion of foreign investment or share holding			
				< 10%	10 - 50%	> 50%	
อำเภอชะอำ	89	85	4	2	2	AmphoeCha-am	
ตำบลชะอำ	66	64	2	2	-	TambonCha-am	
ตำบลบางเก่า	2	1	1	-	1	TambonBang Kao	
ตำบลนายาง	-	-	-	-	-	TambonNa Yang	
ตำบลเขาใหญ่	8	8	-	-	-	TambonKhao Yai	
ตำบลหนองศาลา	-	-	-	-	-	TambonNong Sala	
ตำบลห้วยทรายเหนือ	1	1	-	-	-	TambonHuai Sai Nuea	
ตำบลไร่ใหม่พัฒนา	-	-	-	-	-	TambonRai Mai Phatthana	
ตำบลสามพระยา	4	4	-	-	-	TambonSam Phraya	
ตำบลดอนขุนห้วย	8	7	1	-	1	TambonDon Khun Huai	
อำเภอท่ายาง	20	20	-	-	-	AmphoeTha Yang	
ตำบลท่ายาง	17	17	-	-	-	TambonTha Yang	
ตำบลท่าคอย	-	-	-	-	-	TambonTha Khoi	
ตำบลยางหย่อง	-	-	-	-	-	TambonYang Yong	
ตำบลหนองจอก	-	-	-	-	-	TambonNong Chok	
ตำบลมาบปลาค้า	-	-	-	-	-	TambonMap Pla Khao	
ตำบลท่าไม้รวก	1	1	-	-	-	TambonTha Mai Ruak	
ตำบลวังไคร้	-	-	-	-	-	TambonWang Khrai	
ตำบลกัลป์หลวง	-	-	-	-	-	TambonKlat Luang	
ตำบลบึงเตียน	2	2	-	-	-	TambonPuek Tian	
ตำบลขากระบุก	-	-	-	-	-	TambonKhao Krapuk	

ตาราง 4 จำนวนสถานประกอบการ จำนวนตามสัดส่วนของการร่วมลงทุนหรือถือหุ้นของต่างประเทศ อำเภอและตำบล (ต่อ)
TABLE 4 NUMBER OF ESTABLISHMENTS BY PROPORTION OF FOREIGN INVESTMENT OR SHARE HOLDING, AMPHOE AND TAMBON (Cont'd)

อำเภอ/ตำบล	จำนวน สถานประกอบการ Number of establishments	ไม่มีต่างประเทศ		สัดส่วนของการร่วมลงทุนหรือถือหุ้น			Amphoe/Tambon
		รวม รวม	No foreign's investment or share holding	Proportion of foreign investment or share holding			
				< 10%	10 - 50%	> 50%	
ตำบลท่าแลง	-	-	-	-	-	-	TambonTha Laeng
ตำบลบ้านโนนแดง	-	-	-	-	-	-	TambonBan Nai Dong
อำเภอบ้านลาด	13	13	-	-	-	-	AmphoeBan Lat
ตำบลบ้านลาด	4	4	-	-	-	-	TambonBan Lat
ตำบลบ้านหาด	-	-	-	-	-	-	TambonBan Hat
ตำบลบ้านทาน	-	-	-	-	-	-	TambonBan Than
ตำบลตำหฺร	-	-	-	-	-	-	TambonTamru
ตำบลสมอพลือ	6	6	-	-	-	-	TambonSamo Phlue
ตำบลไร่มะขาม	1	1	-	-	-	-	TambonRai Makham
ตำบลท่าเสน	-	-	-	-	-	-	TambonTha Sen
ตำบลหนองกระเจ็ด	-	-	-	-	-	-	TambonNong Krachet
ตำบลหนองกะข่	-	-	-	-	-	-	TambonNong Kapu
ตำบลลาดโพธิ์	-	-	-	-	-	-	TambonLat Pho
ตำบลสะพานไกร	-	-	-	-	-	-	TambonSaphan Krai
ตำบลไร่โคก	-	-	-	-	-	-	TambonRai Khok
ตำบลไร่ขี้	-	-	-	-	-	-	TambonRong Khe
ตำบลไร่สะท้อน	-	-	-	-	-	-	TambonRai Sathon
ตำบลห้วยซ้อง	-	-	-	-	-	-	TambonHuai Khong
ตำบลท่าช้าง	-	-	-	-	-	-	TambonTha Chang
ตำบลถ้ำรงค์	2	2	-	-	-	-	TambonTham Rong
ตำบลห้วยถึก	-	-	-	-	-	-	TambonHuai Luek

ตาราง 4 จำนวนสถานประกอบการ จำนวนตามสัดส่วนของการร่วมลงทุนหรือถือหุ้นของต่างประเทศ อำเภอและตำบล (ต่อ)
TABLE 4 NUMBER OF ESTABLISHMENTS BY PROPORTION OF FOREIGN INVESTMENT OR SHARE HOLDING, AMPHOE AND TAMBON (Cont'd)

อำเภอ/ตำบล	จำนวน สถานประกอบการ Number of establishments	ไม่มีต่างประเทศ		สัดส่วนของการร่วมลงทุนหรือถือหุ้น			Amphoe/Tambon
		รวม รวม Total	No foreign's investment or share holding	Proportion of foreign investment or share holding			
				< 10%	10 - 50%	> 50%	
อำเภอบ้านแหลม	15	15	-	-	-	AmphoeBan Laem	
ตำบลบ้านแหลม	8	8	-	-	-	TambonBan Laem	
ตำบลบางขุนไทร	-	-	-	-	-	TambonBang Khun Sai	
ตำบลปากทะเล	-	-	-	-	-	TambonPak Thale	
ตำบลบางแก้ว	3	3	-	-	-	TambonBang Kaeo	
ตำบลแหลมผักเบี้ย	1	1	-	-	-	TambonLaem Phak Bia	
ตำบลบางตะบูน	1	1	-	-	-	TambonBang Tabun	
ตำบลบางตะบูนออก	-	-	-	-	-	TambonBang Tabun Ok	
ตำบลบางศรีกง	-	-	-	-	-	TambonBang Khrok	
ตำบลท่าแร่	2	2	-	-	-	TambonTha Raeng	
ตำบลท่าแร่จอก	-	-	-	-	-	TambonTha Raeng Ok	
อำเภอแก่งกระจาน	3	3	-	-	-	AmphoeKaeng Krachan	
ตำบลแก่งกระจาน	3	3	-	-	-	TambonKaeng Krachan	
ตำบลสองพี่น้อง	-	-	-	-	-	TambonSong Phi Nong	
ตำบลวังจันทร์	-	-	-	-	-	TambonWang Chan	
ตำบลป่าเต็ง	-	-	-	-	-	TambonPa Deng	
ตำบลพุทธสวรรค์	-	-	-	-	-	TambonPhu Sawan	
ตำบลห้วยแม่เพรียง	-	-	-	-	-	TambonHuai Mae Phriang	

หมายเหตุ : เฉพาะสถานประกอบการที่มีรูปแบบการจัดตั้งตามกฎหมายเป็นบริษัทจำกัด และบริษัทจำกัด (มหาชน)

Note : Only establishments which were company limited and public company limited.

ที่มา : สำนักธุรกิจและอุตสาหกรรม พ.ศ. 2555 (ข้อมูลพื้นฐาน) จังหวัด เพชรบุรี สำนักงานสถิติแห่งชาติ กระทรวงเทคโนโลยีสารสนเทศและการสื่อสาร

Source : The 2012 Business and Industrial Census (Basic Information), Petchaburi Province, National Statistical Office, Ministry of Information and Communication Technology.

ตาราง 5 จำนวนสถานประกอบการ จำนวนตามขนาดของสถานประกอบการ (จำนวนคนทำงาน) อำเภอและตำบล

TABLE 5 NUMBER OF ESTABLISHMENTS BY SIZE OF ESTABLISHMENT (NUMBER OF PERSONS ENGAGED), AMPHOE AND TAMBON

อำเภอ/ตำบล	จำนวน สถานประกอบการ Number of establishments	ขนาดของสถานประกอบการ (จำนวนคนทำงาน) Size of establishment (Number of persons engaged)											Amphoe/Tambon	
		1 - 5	6 - 10	11 - 15	16 - 20	21 - 25	26 - 30	31 - 50	51 - 100	101 - 200	201 - 500	501 - 1,000		> 1,000
		จังหวัดเพชรบุรี	15,036	13,640	765	279	83	47	38	72	51	33		23
อำเภอเมืองเพชรบุรี	5,306	4,769	321	111	36	18	15	22	6	2	5	-	1	AmphoeMueang Phetchaburi
ตำบลทวารวดี	1,338	1,237	66	18	5	7	2	2	1	-	-	-	-	TambonTha Rap
ตำบลคลองกระแชง	857	794	47	9	4	1	1	1	-	-	-	-	-	TambonKhlong Krachaeng
ตำบลบึงจาน	78	70	6	2	-	-	-	-	-	-	-	-	-	TambonBang Chan
ตำบลนาพันสาม	121	104	14	3	-	-	-	-	-	-	-	-	-	TambonNa Phan Sam
ตำบลธงชัย	236	217	10	7	1	-	-	-	1	-	-	-	-	TambonThong Chai
ตำบลบ้านกุ่ม	175	172	2	1	-	-	-	-	-	-	-	-	-	TambonBan Kum
ตำบลหนองโสน	67	63	2	2	-	-	-	-	-	-	-	-	-	TambonNong Sano
ตำบลไร่ส้ม	262	208	29	11	2	1	2	7	2	-	-	-	-	TambonRai Som
ตำบลเวียงคอก	33	23	5	2	2	3	-	-	-	-	-	-	-	TambonWiang Khoi
ตำบลบึงจาก	40	39	1	-	-	-	-	-	-	-	-	-	-	TambonBang Chak
ตำบลบ้านหม้อ	328	280	20	13	5	1	5	3	-	-	1	-	-	TambonBan Mo
ตำบลต้นมะม่วง	326	268	31	11	6	3	1	2	1	1	1	-	1	TambonTon Marmuang
ตำบลท่าอู่	236	217	11	4	1	1	1	1	-	-	-	-	-	TambonChong Sakae
ตำบลนาวัง	101	90	8	2	1	-	-	-	-	-	-	-	-	TambonNa Wung
ตำบลสามะโรง	97	86	9	2	-	-	-	-	-	-	-	-	-	TambonSam Marong
ตำบลโพทะเล	37	32	3	-	-	-	-	2	-	-	-	-	-	Tambon Pho Phra
ตำบลหาดเจ้าสำราญ	150	123	10	8	4	1	-	4	-	-	-	-	-	TambonHat Chao Saman
ตำบลหัวสะพาน	184	155	15	7	4	-	1	-	1	-	1	-	-	TambonHua Saphan
ตำบลต้นมะพร้าว	62	53	5	2	-	-	-	-	-	-	2	-	-	TambonTon Maphrao
ตำบลวังตะโก	28	27	-	-	-	-	-	-	-	-	-	-	-	TambonWang Tako
ตำบลโพไร่หวาน	283	264	12	5	1	-	1	-	-	-	-	-	-	TambonPho Rai Wan
ตำบลดอนยาง	111	97	10	4	-	-	-	-	-	-	-	-	-	TambonDon Yang
ตำบลหนองขนาน	94	90	3	-	-	-	1	-	-	-	-	-	-	TambonNong Khanan
ตำบลหนองพลับ	62	60	2	-	-	-	-	-	-	-	-	-	-	TambonNong Phlap
อำเภอเขาย้อย	1,078	939	47	14	9	4	5	9	23	13	12	2	1	AmphoeKhao Yoi
ตำบลเขาย้อย	246	225	12	2	1	1	1	1	2	-	2	-	-	TambonKhao Yoi
ตำบลสระพัง	129	113	5	3	-	-	-	3	4	-	-	-	1	TambonSa Phang
ตำบลบางเค็ม	113	100	6	3	1	-	1	-	1	-	-	-	-	TambonBang Khem
ตำบลทับคา	102	89	3	3	-	-	1	-	4	-	2	-	-	TambonThap Khang
ตำบลหนองปลาไหล	43	40	2	-	1	-	-	-	-	-	-	-	-	TambonNong Pla Lai
ตำบลหนองปรัง	64	60	1	-	2	-	-	-	-	1	-	-	-	TambonNong Prang

ตาราง 5 จำนวนสถานประกอบการ จำนวนตามขนาดของสถานประกอบการ (จำนวนคนทำงาน) อำเภอและตำบล (ต่อ)

TABLE 5 NUMBER OF ESTABLISHMENTS BY SIZE OF ESTABLISHMENT (NUMBER OF PERSONS ENGAGED), AMPHOE AND TAMBON (Cont'd)

อำเภอ/ตำบล	จำนวน สถานประกอบการ Number of establishments	ขนาดของสถานประกอบการ (จำนวนคนทำงาน) Size of establishment (Number of persons engaged)											Amphoe/Tambon	
		1 - 5	6 - 10	11-15	16 - 20	21 - 25	26 - 30	31 - 50	51 - 100	101 - 200	201 - 500	501 - 1,000		> 1,000
ตำบลหนองชุมพล	183	150	9	2	2	1	2	3	7	3	3	1		TambonNong Chumphon
ตำบลห้วยโรง	80	63	6		2	1	2	2	2	1	3	-		TambonHuai Rong
ตำบลห้วยท่าช้าง	36	32	1						-	2	1	-		TambonHuai Tha Chang
ตำบลหนองชุมพลเหนือ	82	67	2	1	1	1	3	3	3	2	1	1		TambonNong Chumphon Nuea
อำเภอหนองหญ้าปล้อง	335	319	9	1			3	3						AmphoeNong Ya Plong
ตำบลหนองหญ้าปล้อง	142	137	3				2	2	-	-	-	-		TambonNong Ya Plong
ตำบลยางน้ำกลัดเหนือ	40	40							-	-	-	-		TambonYang Nam Klat Nuea
ตำบลยางน้ำกลัดใต้	39	39							-	-	-	-		TambonYang Nam Klat Tai
ตำบลท่าตะคร้อ	114	103	6	1	1	3	1	1	-	-	-	-		TambonTha Takthro
อำเภอชะอำ	3,020	2,680	164	72	20	17	8	24	17	14	4			AmphoeCha-am
ตำบลชะอำ	1,978	1,721	128	54	16	10	4	18	12	11	4	-		TambonCha-am
ตำบลบางเก่า	76	70	1	2				2	2	1	-	-		TambonBang Kao
ตำบลนายาง	74	67	5	1			1		-	-	-	-		TambonNa Yang
ตำบลเขาใหญ่	373	340	13	6	3	1	3	4	2	1	-	-		TambonKhao Yai
ตำบลหนองศาลา	51	49	1	1					-	-	-	-		TambonNong Sala
ตำบลห้วยทรายเหนือ	59	55	2	1	1				-	-	-	-		TambonHuai Sai Nuea
ตำบลไร่ใหม่พัฒนา	57	56	1	1	1				-	-	-	-		TambonRai Mai Phatthana
ตำบลสามพระยา	172	164	3	1	2			1	-	-	-	-		TambonSam Phraya
ตำบลดอนขุนห้วย	180	158	11	5	4			1	1	-	-	-		TambonDon Khun Huai
อำเภอท่ายาง	2,185	2,056	76	34	4	1	3	8	1	1	1			AmphoeTha Yang
ตำบลท่ายาง	974	888	50	23	2	1	2	7	-	-	-	-		TambonTha Yang
ตำบลท่าค้อย	242	233	5	4					-	-	-	-		TambonTha Khoi
ตำบลยางหย่อง	66	64	2						-	-	-	-		TambonYang Yong
ตำบลหนองจอก	133	129	2	1					-	1	-	-		TambonNong Chok
ตำบลมาบตาพุด	77	75	1		1				-	-	-	-		TambonMap Pla Khao
ตำบลท่าไม้รัก	198	193	4	1					-	-	-	-		TambonTha Mai Ruak
ตำบลวังไคร้	85	85							-	-	-	-		TambonWang Khrai
ตำบลกลัดหลวง	85	82	2				1		-	-	-	-		TambonKlat Luang
ตำบลบึงเตียน	38	33		2	1			1	1	-	-	-		TambonPuek Tian
ตำบลเขากกระจุก	121	119	2						-	-	-	-		TambonKhao Krapuk
ตำบลท่าเลง	104	98	4	2					-	-	-	-		TambonTha Laeng
ตำบลบ้านโนนตง	62	57	4	1					-	-	-	-		TambonBan Nai Dong

ตาราง 5 จำนวนสถานประกอบการ จำนวนตามขนาดของสถานประกอบการ (จำนวนคนทำงาน) อำเภอและตำบล (ต่อ)
 TABLE 5 NUMBER OF ESTABLISHMENTS BY SIZE OF ESTABLISHMENT (NUMBER OF PERSONS ENGAGED), AMPHOE AND TAMBON (Cont'd)

อำเภอ/ตำบล	จำนวน สถานประกอบการ Number of establishments	ขนาดของสถานประกอบการ (จำนวนคนทำงาน) Size of establishment (Number of persons engaged)											Amphoe/Tambon	
		1 - 5	6 - 10	11 - 15	16 - 20	21 - 25	26 - 30	31 - 50	51 - 100	101 - 200	201 - 500	501 - 1,000		> 1,000
		อำเภอบ้านลาด	1,297	1,176	88	16	5	4	3	3	2	-		-
ตำบลบ้านลาด	238	219	15	2			1		1					TambonBan Lat
ตำบลบ้านหวด	62	49	7	5	1									TambonBan Hat
ตำบลบ้านทวน	24	21	2	1										TambonBan Than
ตำบลตำหรุ	63	58	5											TambonTamru
ตำบลสมอพลือ	76	63	6	3	1	1	1		1					TambonSamo Phlue
ตำบลไร่มะขาม	102	95	4	1	1	1	1							TambonRai Makham
ตำบลท่าเสน	88	77	7	1	1	1	1							TambonTha Sen
ตำบลหนองกระเจ็ด	86	83	2	1										TambonNong Krachet
ตำบลหนองกะปูลู	100	90	9			1								TambonNong Kapu
ตำบลลาดโพธิ์	25	21	2	2										TambonLat Pho
ตำบลสะพานไกร	9	9												TambonSaphan Krai
ตำบลไร่โคก	71	67	4											TambonRai Khok
ตำบลไร่รังเข้	31	21	8	2										TambonRong Khe
ตำบลไร่สะทอน	93	92	1											TambonRai Sathon
ตำบลห้วยต้อ	24	22	2											TambonHuai Khong
ตำบลท่าช้าง	70	65	4				1							TambonTha Chang
ตำบลถ้ำรงค์	84	75	8		1									TambonTham Rong
ตำบลห้วยลึก	51	49	2											TambonHuai Luek
อำเภอบ้านแหลม	1,274	1,190	40	25	7	3	1	3	1	3	1	3	1	AmphoeBan Laem
ตำบลบ้านแหลม	490	455	16	8	4	3	1	1		2				TambonBan Laem
ตำบลบางขุนไทร	155	151	2	2										TambonBang Khun Sai
ตำบลปากทะเล	46	45	1	1										TambonPak Thale
ตำบลบางแก้ว	84	74	1	5			2	1	1					TambonBang Kao
ตำบลแหลมผักเบี้ย	55	47	7	1	1									TambonLaem Phak Bia
ตำบลบางตะบูน	73	70	2	1										TambonBang Tabun
ตำบลบางตะบูนออก	86	83	1	2										TambonBang Tabun Ok
ตำบลบางครก	129	115	8	4	1		1							TambonBang Khrok
ตำบลท่าแร่	104	98	3	2	1									TambonTha Raeng
ตำบลท่าแร่จอก	52	52												TambonTha Raeng Ok

ตาราง 5 จำนวนสถานประกอบการ จำแนกตามขนาดของสถานประกอบการ (จำนวนคนทำงาน) อำเภอและตำบล (ต่อ)
 TABLE 5 NUMBER OF ESTABLISHMENTS BY SIZE OF ESTABLISHMENT (NUMBER OF PERSONS ENGAGED), AMPHOE AND TAMBON (Cont'd)

อำเภอ/ตำบล	จำนวน สถานประกอบการ Number of establishments	ขนาดของสถานประกอบการ (จำนวนคนทำงาน) Size of establishment (Number of persons engaged)											Amphoe/Tambon	
		1 - 5	6 - 10	11- 15	16 - 20	21 - 25	26 - 30	31 - 50	51 - 100	101 - 200	201 - 500	501 - 1,000		> 1,000
อำเภอแก่งกระจาน	541	511	20	6	2				1	-	1	-		AmphoeKaeng Krachan
ตำบลแก่งกระจาน	218	197	13	5	1				1	-	1	-		TambonKaeng Krachan
ตำบลสองพี่น้อง	53	52	1						-	-	-	-		TambonSong Phi Nong
ตำบลวังจันทร์	86	81	4	1					-	-	-	-		TambonWang Chan
ตำบลป่าแดง	91	89	1		1				-	-	-	-		TambonPa Deng
ตำบลพุทธสวรรค์	65	64	1						-	-	-	-		TambonPhu Sawan
ตำบลห้วยแม่เพรียง	28	28							-	-	-	-		TambonHuai Mae Phriang

ที่มา : สำนักงานธุรกิจและอุตสาหกรรม พ.ศ. 2555 (ข้อมูลพื้นฐาน) จังหวัด เพชรบุรี สำนักงานสถิติแห่งชาติ กระทรวงเทคโนโลยีสารสนเทศและการสื่อสาร

Source : The 2012 Business and Industrial Census (Basic Information), Phetchaburi Province, National Statistical Office, Ministry of Information and Communication Technology.

ตาราง 6 จำนวนคนทำงานในสถานประกอบการ จำแนกตามขนาดของสถานประกอบการ (จำนวนคนทำงาน) อำเภอและตำบล
 TABLE 6 NUMBER OF PERSONS ENGAGED IN ESTABLISHMENTS BY SIZE OF ESTABLISHMENT (NUMBER OF PERSONS ENGAGED), AMPHOE AND TAMBON

อำเภอ/ตำบล	จำนวน คนทำงาน Number of persons engaged	ขนาดของสถานประกอบการ (จำนวนคนทำงาน) Size of establishment (Number of persons engaged)											Amphoe/Tambon	
		1 - 5	6 - 10	11 - 15	16 - 20	21 - 25	26 - 30	31 - 50	51 - 100	101 - 200	201 - 500	501 - 1,000		> 1,000
จังหวัดเพชรบุรี	64,178	24,401	5,631	3,513	1,507	1,073	1,057	2,855	3,839	4,496	6,526	1,959	7,321	Phetchaburi
อำเภอเมืองเพชรบุรี	21,522	9,001	2,338	1,384	647	417	416	847	466	241	1,341	-	4,424	AmphoeMueang Phetchaburi
ตำบลท่าราบ	3,486	2,314	477	227	87	160	60	71	90	-	-	-	-	TambonTha Rap
ตำบลคลองกระแชง	2,112	1,489	353	112	70	25	27	36	-	-	-	-	-	TambonKhlong Kiachaeng
ตำบลบางจาน	176	104	48	24	-	-	-	-	-	-	-	-	-	TambonBang Chan
ตำบลนาพันสาม	360	220	100	40	-	-	-	-	-	-	-	-	-	TambonNa Phan Saim
ตำบลธงชัย	655	384	83	93	20	-	-	-	75	-	-	-	-	TambonThong Chai
ตำบลบ้านกุ่ม	332	307	14	11	-	-	-	-	-	-	-	-	-	TambonBan Kum
ตำบลหนองโสน	156	117	16	23	-	-	-	-	-	-	-	-	-	TambonNong Sano
ตำบลไร่ส้ม	1,301	414	215	131	39	25	53	292	132	-	-	-	-	TambonRai Sorn
ตำบลเวียงคอก	180	46	35	-	32	67	-	-	-	-	-	-	-	TambonWiang Khoi
ตำบลบางจาก	72	65	7	-	-	-	-	-	-	-	-	-	-	TambonBang Chak
ตำบลบ้านหม้อ	1,639	654	152	158	91	25	141	123	-	-	295	-	-	TambonBan Mo
ตำบลต้นมะม่วง	6,045	562	224	138	109	71	30	72	70	120	225	-	4,424	TambonTon Marmuang
ตำบลของสะแก	636	408	80	48	17	23	26	34	-	-	-	-	-	TambonChong Sakae
ตำบลนาขี้	259	165	51	25	18	-	-	-	-	-	-	-	-	TambonNa Wung
ตำบลสามะโรง	261	173	63	25	-	-	-	-	-	-	-	-	-	TambonSam Marong
ตำบลโพพระ	135	45	21	-	-	-	-	69	-	-	-	-	-	Tambon Pho Phra
ตำบลหาดเจ้าสำราญ	666	245	75	99	76	21	-	150	-	-	-	-	-	TambonHat Chao Samran
ตำบลหัวสะพาน	921	307	107	91	72	-	27	-	99	-	218	-	-	TambonHua Saphan
ตำบลต้นมะพร้าว	738	72	39	24	-	-	-	-	-	-	603	-	-	TambonTon Maphrao
ตำบลวังตะโก	160	39	-	-	-	-	-	-	-	121	-	-	-	TambonWang Tako
ตำบลไร่หวาน	637	453	80	62	16	-	26	-	-	-	-	-	-	TambonPho Rai Wan
ตำบลดอนยาง	287	169	65	53	-	-	-	-	-	-	-	-	-	TambonDon Yang
ตำบลหนองขนาน	190	144	20	-	-	-	26	-	-	-	-	-	-	TambonNong Khanan
ตำบลหนองปลับ	118	105	13	-	-	-	-	-	-	-	-	-	-	TambonNong Phlap
อำเภอเขาย้อย	14,296	1,543	339	168	172	88	138	399	1,714	1,877	3,602	1,359	2,897	AmphoeKhao Yoi
ตำบลเขาย้อย	1,422	390	77	22	20	21	-	39	160	-	693	-	-	TambonKhaoyoi
ตำบลสระพัง	3,825	159	42	36	-	-	-	-	276	415	-	-	2,897	TambonSa Phang
ตำบลบางเค็ม	486	162	38	34	16	-	26	-	90	120	-	-	-	TambonBang Khem
ตำบลทับคาบ	1,028	158	20	37	-	-	30	-	293	-	490	-	-	TambonThap Khang
ตำบลหนองปลาไหล	94	61	13	-	20	-	-	-	-	-	-	-	-	TambonNong Pla Lai
ตำบลหนองปรัง	308	98	7	-	40	-	-	-	-	163	-	-	-	TambonNong Prong
ตำบลหนองชุมพล	3,258	267	67	24	36	25	56	148	475	477	974	709	-	TambonNong Chumphon
ตำบลหัวไร่	1,221	96	45	-	40	21	-	73	161	136	649	-	-	TambonHuai Rong
ตำบลหัวยี่ข้าง	705	55	10	-	-	-	-	-	-	270	370	-	-	TambonHuai Tha Chang

ตาราง 6 จำนวนคนทำงานในสถานประกอบการ จำนวนตามขนาดของสถานประกอบการ (จำนวนคนทำงาน) อำเภอและตำบล (ต่อ)
 TABLE 6 NUMBER OF PERSONS ENGAGED IN ESTABLISHMENTS BY SIZE OF ESTABLISHMENT (NUMBER OF PERSONS ENGAGED), AMPHOE AND TAMBON (Cont'd)

อำเภอ/ตำบล	จำนวน คนทำงาน Number of persons engaged	ขนาดของสถานประกอบการ (จำนวนคนทำงาน) Size of establishment (Number of persons engaged)												Amphoe/Tambon
		1 - 5	6 - 10	11 - 15	16 - 20	21 - 25	26 - 30	31 - 50	51 - 100	101 - 200	201 - 500	501 - 1,000	> 1,000	
		ตำบลหนองชุมพลเหนือ	1,949	97	20	15	-	21	26	139	259	296	426	
อำเภอหนองบัวลำภู	779	473	69	15	-	-	84	138	-	-	-	-	-	AmphoeNong Ya Plong
ตำบลหนองหญ้าปล้อง	307	197	22	-	-	-	88	-	-	-	-	-	-	TambonNong Ya Plong
ตำบลยางน้ำกุ่มใต้เหนือ	57	57	-	-	-	-	-	-	-	-	-	-	-	TambonYang Nam Klat Nuea
ตำบลยางน้ำกุ่มใต้ใต้	57	57	-	-	-	-	-	-	-	-	-	-	-	TambonYang Nam Klat Tai
ตำบลท่าตะคร้อ	358	162	47	15	-	-	84	50	-	-	-	-	-	TambonTha Takhro
อำเภอชะอำ	13,328	5,032	1,237	941	357	279	221	933	1,297	1,844	1,081	-	-	AmphoeCha-am
ตำบลชะอำ	9,944	3,445	975	709	279	227	108	677	951	1,492	1,081	-	-	TambonCha-am
ตำบลบางเก่า	413	131	7	27	-	-	-	-	126	122	-	-	-	TambonBang Kao
ตำบลนายาง	181	105	37	12	-	-	27	-	-	-	-	-	-	TambonNa Yang
ตำบลเขาใหญ่	1,278	527	93	76	59	25	86	165	137	110	-	-	-	TambonKhao Yai
ตำบลหนองศาลา	85	67	7	11	-	-	-	-	-	-	-	-	-	TambonNong Sala
ตำบลห้วยทรายเหนือ	219	71	13	15	-	-	-	-	-	120	-	-	-	TambonHuai Sai Nuea
ตำบลไร่ใหม่พัฒนา	103	88	-	15	-	-	-	-	-	-	-	-	-	TambonRai Mai Phatthana
ตำบลสามพระยา	438	305	19	11	19	43	-	41	-	-	-	-	-	TambonSam Phraya
ตำบลดอนขุนห้วย	667	293	86	65	-	90	-	50	83	-	-	-	-	TambonDon Khun Huai
อำเภอท่ายาง	5,392	3,485	550	411	76	22	84	303	61	150	250	-	-	AmphoeTha Yang
ตำบลท่ายาง	3,013	1,732	367	281	40	22	54	267	-	-	250	-	-	TambonTha Yang
ตำบลทาดอย	451	368	33	50	-	-	-	-	-	-	-	-	-	TambonTha Khoi
ตำบลยางหย่อง	118	104	14	-	-	-	-	-	-	-	-	-	-	TambonYang Yong
ตำบลหนองจอก	369	194	14	11	-	-	-	-	-	150	-	-	-	TambonNong Chok
ตำบลนาบปลาเค้า	124	102	6	-	16	-	-	-	-	-	-	-	-	TambonMap Pla Khao
ตำบลท่าไม้รวก	347	306	29	12	-	-	-	-	-	-	-	-	-	TambonTha Mai Ruak
ตำบลสร้างไทร	94	94	-	-	-	-	-	-	-	-	-	-	-	TambonWang Khrai
ตำบลกุดดีดาง	154	107	17	-	-	-	30	-	-	-	-	-	-	TambonKlat Luang
ตำบลเป็กเตียน	192	52	-	23	20	-	-	36	61	-	-	-	-	TambonPuek Tian
ตำบลเขากระบู้	181	168	13	-	-	-	-	-	-	-	-	-	-	TambonKhao Krapuk
ตำบลท่าแลง	205	150	32	23	-	-	-	-	-	-	-	-	-	TambonTha Laeng
ตำบลบ้านในแดง	144	108	25	11	-	-	-	-	-	-	-	-	-	TambonBan Nai Dong
อำเภอบ้านลาด	3,460	2,026	677	198	85	92	86	112	184	-	-	-	-	AmphoeBan Lat
ตำบลบ้านลาด	636	364	120	28	-	-	30	-	94	-	-	-	-	TambonBan Lat
ตำบลบ้านหาด	212	78	53	58	-	23	-	-	-	-	-	-	-	TambonBan Hat
ตำบลบ้านทาน	59	35	13	11	-	-	-	-	-	-	-	-	-	TambonBan Than
ตำบลตำพุ	134	98	36	-	-	-	-	-	-	-	-	-	-	TambonTamru
ตำบลสมอพลือ	389	135	42	39	16	22	-	45	90	-	-	-	-	TambonSamo Phlue
ตำบลไร่มะขาม	280	185	31	13	-	25	26	-	-	-	-	-	-	TambonRai Makham

ตาราง 6 จำนวนคนทำงานในสถานประกอบการ จำนวนตามขนาดของสถานประกอบการ (จำนวนคนทำงาน) อำเภอและตำบล (ต่อ)
 TABLE 6 NUMBER OF PERSONS ENGAGED IN ESTABLISHMENTS BY SIZE OF ESTABLISHMENT (NUMBER OF PERSONS ENGAGED), AMPHOE AND TAMBON (Cont'd)

อำเภอ/ตำบล	จำนวน คนทำงาน Number of persons engaged	ขนาดของสถานประกอบการ (จำนวนคนทำงาน) Size of establishment (Number of persons engaged)											Amphoe/Tambon		
		1 - 5	6 - 10	11 - 15	16 - 20	21 - 25	26 - 30	31 - 50	51 - 100	101 - 200	201 - 500	501 - 1,000		> 1,000	
		ตำบลท่าเสา	285	132	58	12	18	-	30	35	-	-		-	-
ตำบลหนองกระเจ็ด	174	143	20	11	-	-	-	-	-	-	-	-	-	-	TambonNong Krachet
ตำบลหนองงูเหลือม	251	157	72	-	-	22	-	-	-	-	-	-	-	-	TambonNong Kapu
ตำบลลาดโพธิ์	84	36	15	-	33	-	-	-	-	-	-	-	-	-	TambonLat Pho
ตำบลสะพานไกร	16	16	-	-	-	-	-	-	-	-	-	-	-	-	TambonSaphan Krai
ตำบลไร่โคก	151	122	29	-	-	-	-	-	-	-	-	-	-	-	TambonRai Khok
ตำบลโรงช้าง	119	32	61	26	-	-	-	-	-	-	-	-	-	-	TambonRong Khe
ตำบลไร่สะท้อน	157	151	6	-	-	-	-	-	-	-	-	-	-	-	TambonRai Sathon
ตำบลห้วยซ้อง	48	32	16	-	-	-	-	-	-	-	-	-	-	-	TambonHuai Khong
ตำบลท่าช้าง	152	91	29	-	-	-	-	32	-	-	-	-	-	-	TambonTha Chang
ตำบลถ้ำรงค์	214	133	63	-	18	-	-	-	-	-	-	-	-	-	TambonTham Rong
ตำบลห้วยลึก	99	86	13	-	-	-	-	-	-	-	-	-	-	-	TambonHuai Luek
อำเภอบ้านแหลม	4,014	2,006	286	327	134	69	28	123	57	384	600	600	600	600	AmphoeBan Laem
ตำบลบ้านแหลม	2,087	812	118	102	80	69	28	-	-	278	-	-	-	-	TambonBan Laem
ตำบลบางขุนไทร	310	267	16	27	-	-	-	-	-	-	-	-	-	-	TambonBang Khun Sai
ตำบลปากทะเล	79	67	-	12	-	-	-	-	-	-	-	-	-	-	TambonPak Thale
ตำบลบางแก้ว	415	96	8	65	-	-	-	83	57	106	-	-	-	-	TambonBang Kao
ตำบลแหลมฝั่งซ้าย	154	88	46	-	20	-	-	-	-	-	-	-	-	-	TambonLaem Phak Bia
ตำบลบางตะนูน	138	113	13	12	-	-	-	-	-	-	-	-	-	-	TambonBang Tabun
ตำบลบางตะนูนออก	172	138	7	27	-	-	-	-	-	-	-	-	-	-	TambonBang Tabun Ok
ตำบลบางครก	362	193	57	55	17	-	-	40	-	-	-	-	-	-	TambonBang Khrok
ตำบลท่าแร่	215	150	21	27	17	-	-	-	-	-	-	-	-	-	TambonTha Raeng
ตำบลท่าแร่ออก	82	82	-	-	-	-	-	-	-	-	-	-	-	-	TambonTha Raeng Ok
อำเภอแกลง	1,387	835	135	69	36	60	252	252	60	60	252	252	252	252	AmphoeKaeng Krachan
ตำบลแกลงกระเจา	846	368	92	58	16	-	-	-	-	60	-	-	-	-	TambonKaeng Krachan
ตำบลสองพี่น้อง	100	94	6	-	-	-	-	-	-	-	-	-	-	-	TambonSong Phi Nong
ตำบลวังจันทร์	151	115	25	11	-	-	-	-	-	-	-	-	-	-	TambonWang Chan
ตำบลป่าตึง	157	131	6	-	20	-	-	-	-	-	-	-	-	-	TambonPa Deng
ตำบลพุทธศรี	96	90	6	-	-	-	-	-	-	-	-	-	-	-	TambonPhu Sawan
ตำบลห้วยแม่เพรียง	37	37	-	-	-	-	-	-	-	-	-	-	-	-	TambonHuai Mae Phriang

ที่มา : สำนักงานธุรกิจและอุตสาหกรรม พ.ศ. 2555 (ข้อมูลพื้นฐาน) จังหวัด เพชรบุรี สำนักงานสถิติแห่งชาติ กระทรวงเทคโนโลยีสารสนเทศและการสื่อสาร
 Source : The 2012 Business and Industrial Census (Basic Information), Phetchaburi Province, National Statistical Office, Ministry of Information and Communication Technology.

ตาราง 7 จำนวนสถานประกอบการ จำแนกตามขนาดของสถานประกอบการ (จำนวนลูกจ้าง) อำเภอและตำบล
 TABLE 7 NUMBER OF ESTABLISHMENTS BY SIZE OF ESTABLISHMENT (NUMBER OF EMPLOYEES), AMPHOE AND TAMBON

อำเภอ/ตำบล	จำนวน สถานประกอบการ	ขนาดของสถานประกอบการ (จำนวนลูกจ้าง) Size of establishment (Number of employees)											Amphoe/Tambon		
		จำนวน													
		1 - 5	6 - 10	11 - 15	16 - 20	21 - 25	26 - 30	31 - 50	51 - 100	101 - 200	201 - 500	501 - 1,000		> 1,000	ไม่มี No
จังหวัดเพชรบุรี	15,036	2,947	508	171	71	40	39	58	52	30	23	3	1	11,093	Phetchaburi
อำเภอเมืองเพชรบุรี	5,306	1,158	202	67	32	16	15	16	6	2	5	-	-	3,787	AmphoeMueang Phetchaburi
ตำบลท่าราบ	1,338	291	36	12	8	2	3	1	1	-	-	-	-	984	TambonTha Rap
ตำบลคลองกระแชง	857	211	25	9	2	2	-	1	-	-	-	-	-	607	TambonKhlong Krachaeng
ตำบลบางจาน	78	5	4	1	-	-	-	-	-	-	-	-	-	68	TambonBang Chan
ตำบลนาพันสาม	121	31	5	1	-	-	-	-	-	-	-	-	-	84	TambonNa Phan Sam
ตำบลธงชัย	236	51	10	4	1	-	-	1	-	-	-	-	-	169	TambonThong Chai
ตำบลบ้านกุ่ม	175	27	1	-	-	-	-	-	-	-	-	-	-	147	TambonBan Kum
ตำบลหนองโสน	67	7	3	1	-	-	-	-	-	-	-	-	-	56	TambonNong Sono
ตำบลไร่ส้ม	262	76	27	3	2	2	3	5	2	-	-	-	-	142	TambonRai Som
ตำบลเวียงคอก	33	6	2	2	2	1	-	-	-	-	-	-	-	20	TambonWiang Khoi
ตำบลบงจาก	40	3	1	-	-	-	-	-	-	-	-	-	-	36	TambonBang Chak
ตำบลบ้านหม้อ	328	101	18	7	5	3	4	2	-	-	1	-	-	187	TambonBan Mo
ตำบลต้นมะม่วง	326	100	22	5	6	2	2	1	1	1	1	-	-	185	TambonTon Mamuang
ตำบลช่องสะแก	236	38	8	3	-	2	1	-	-	-	-	-	-	184	TambonChong Sakae
ตำบลนาทุ่ง	101	21	1	2	-	-	-	-	-	-	-	-	-	77	TambonNa Wung
ตำบลสามะโรง	97	20	4	1	-	-	-	-	-	-	-	-	-	72	TambonSam Marong
ตำบลโพพระ	37	4	1	-	-	-	-	2	-	-	-	-	-	30	Tambon Pho Phra
ตำบลทาดเจ้าสำราญ	150	33	6	6	3	1	-	4	-	-	-	-	-	97	TambonHat Chao Samran
ตำบลหัวสะพาน	184	39	14	2	3	-	1	-	1	-	1	-	-	123	TambonHua Saphan
ตำบลต้นมะพร้าว	62	6	3	1	-	-	-	-	-	-	2	-	-	50	TambonTon Maphrao
ตำบลวังตะโก	28	2	-	-	-	-	-	-	-	1	-	-	-	25	TambonWang Tako
ตำบลโพไร่หวาน	283	56	4	5	-	-	1	-	-	-	-	-	-	217	TambonPho Rai Wan
ตำบลดอนยาง	111	18	6	2	-	-	-	-	-	-	-	-	-	85	TambonDon Yang
ตำบลหนองขนาน	94	8	1	-	-	1	-	-	-	-	-	-	-	84	TambonNong Khanan
ตำบลหนองพลับ	62	4	-	-	-	-	-	-	-	-	-	-	-	58	TambonNong Phlap
อำเภอเขาย้อย	1,078	168	28	7	7	3	5	9	23	13	12	2	1	800	AmphoeKhao Yoi
ตำบลเขาย้อย	246	43	4	-	1	1	-	1	2	-	2	-	-	192	TambonKhao Yoi
ตำบลสระพัง	129	8	3	3	-	-	-	-	4	3	-	-	1	107	TambonSa Phang
ตำบลบางเค็ม	113	14	5	1	-	-	1	-	1	1	-	-	-	90	TambonBang Khem

ตาราง 7 จำนวนสถานประกอบการ จำแนกตามขนาดของสถานประกอบการ (จำนวนลูกจ้าง) อำเภอและตำบล (ต่อ)
 TABLE 7 NUMBER OF ESTABLISHMENTS BY SIZE OF ESTABLISHMENT (NUMBER OF EMPLOYEES), AMPHOE AND TAMBON (Cont'd)

อำเภอ/ตำบล	ขนาดของสถานประกอบการ (จำนวนลูกจ้าง) Size of establishment (Number of employees)											Amphoe/Tambon						
	จำนวนสถานประกอบการ จำนวนลูกจ้าง																	
	1 - 5	6 - 10	11 - 15	16 - 20	21 - 25	26 - 30	31 - 50	51 - 100	101 - 200	201 - 500	501 - 1,000		> 1,000	ไม่มี No				
ตำบลทับตาง	102	21	3	1	-	-	1	-	-	1	-	4	-	2	-	-	70	TambonThap Khang
ตำบลหนองปลาไหล	43	4	1	-	-	-	-	-	-	-	-	-	-	-	-	-	38	TambonNong Pla Lai
ตำบลหนองปรุง	64	5	-	-	1	-	-	-	-	-	-	-	-	-	-	-	57	TambonNong Prong
ตำบลหนองชุมพล	183	56	5	1	2	1	2	3	3	2	1	7	3	3	1	-	99	TambonNong Chumphon
ตำบลห้วยโรง	80	7	4	-	3	-	-	2	2	1	3	2	2	1	3	-	58	TambonHuai Rong
ตำบลห้วยท่าช้าง	36	4	1	-	-	-	-	-	-	-	-	-	-	2	1	-	28	TambonHuai Tha Chang
ตำบลหนองชุมพลเหนือ	82	6	2	1	-	1	1	3	2	2	1	3	2	1	1	-	61	TambonNong Chumphon Nuea
อำเภอหนองหญ้าปล้อง	335	33	5	-	-	-	-	3	3	3	-	-	-	-	-	-	291	AmphoeNong Ya Plong
ตำบลหนองหญ้าปล้อง	142	8	1	-	-	-	-	2	-	-	-	-	-	-	-	-	131	TambonNong Ya Plong
ตำบลยางน้ํากลัดเหนือ	40	6	-	-	-	-	-	-	-	-	-	-	-	-	-	-	34	TambonYang Nam Klat Nuea
ตำบลยางน้ํากลัดใต้	39	3	-	-	-	-	-	-	-	-	-	-	-	-	-	-	36	TambonYang Nam Klat Tai
ตำบลทาดะครือ	114	16	4	-	-	-	-	3	1	-	-	-	-	-	-	-	90	TambonTha Takhro
อำเภอชะอำ	3,020	687	120	54	17	14	8	21	17	13	4	17	13	4	-	-	2,065	AmphoeCha-am
ตำบลชะอำ	1,978	531	93	46	11	8	6	15	12	11	4	12	11	4	-	-	1,241	TambonCha-am
ตำบลบางเก่า	76	20	1	1	-	-	-	-	-	1	-	2	1	-	-	-	51	TambonBang Kao
ตำบลนายาง	74	12	4	-	-	1	-	-	-	-	-	-	-	-	-	-	57	TambonNa Yang
ตำบลเขาใหญ่	373	48	9	4	3	2	2	4	2	2	-	2	-	-	-	-	299	TambonKhao Yai
ตำบลหนองศาลา	51	1	1	-	-	-	-	-	-	-	-	-	-	-	-	-	49	TambonNong Sala
ตำบลห้วยทรายเหนือ	59	3	-	1	-	-	-	-	-	-	1	-	-	-	-	-	54	TambonHuai Sai Nuea
ตำบลไร่ใหม่พัฒนา	57	5	-	-	-	-	-	-	-	-	-	-	-	-	-	-	52	TambonRai Mai Phatthana
ตำบลสามพระยา	172	37	3	-	2	1	1	1	-	-	-	-	-	-	-	-	128	TambonSam Phraya
ตำบลดอนขุนห้วย	180	30	9	2	1	2	-	1	1	-	-	1	-	-	-	-	134	TambonDon Khun Huai
อำเภอท่ายาง	2,185	421	55	13	5	2	3	6	1	1	1	1	1	1	-	-	1,678	AmphoeTha Yang
ตำบลท่ายาง	974	266	38	8	3	2	2	5	-	-	1	-	-	-	-	-	649	TambonTha Yang
ตำบลทาดอย	242	36	4	3	-	-	-	-	-	-	-	-	-	-	-	-	199	TambonTha Khoi
ตำบลยางหย่อง	66	10	1	-	-	-	-	-	-	-	-	-	-	-	-	-	55	TambonYang Yong
ตำบลหนองจอก	133	14	-	1	-	-	-	-	-	-	-	-	-	-	-	-	118	TambonNong Chok
ตำบลมบปลาเค้า	77	14	1	-	1	-	-	-	-	-	-	-	-	-	-	-	61	TambonMap Pla Khao
ตำบลท่าไม้รวก	198	26	1	-	-	-	-	-	-	-	-	-	-	-	-	-	171	TambonTha Mai Ruak
ตำบลวังไคร้	85	9	-	-	-	-	-	-	-	-	-	-	-	-	-	-	76	TambonWang Khrai
ตำบลกัลปพฤกษ์	85	3	2	-	-	-	-	-	-	1	-	-	-	-	-	-	79	TambonKlat Luang
ตำบลปึกเตียน	38	3	2	-	1	-	-	1	1	-	-	-	-	-	-	-	30	TambonPuek Tian
ตำบลเขารูปปู	121	6	-	-	-	-	-	-	-	-	-	-	-	-	-	-	115	TambonKhao Krapuk
ตำบลท่าแลง	104	21	4	1	-	-	-	-	-	-	-	-	-	-	-	-	78	TambonTha Laeng

ตาราง 7 จำนวนสถานประกอบการ จำแนกตามขนาดของสถานประกอบการ (จำนวนลูกจ้าง) อำเภอและตำบล (ต่อ)

TABLE 7 NUMBER OF ESTABLISHMENTS BY SIZE OF ESTABLISHMENT (NUMBER OF EMPLOYEES), AMPHOE AND TAMBON (Cont'd)

อำเภอ/ตำบล	จำนวน สถานประกอบการ	ขนาดของสถานประกอบการ (จำนวนลูกจ้าง) Size of establishment (Number of employees)											Amphoe/Tambon				
		จำนวน															
		1 - 5	6 - 10	11 - 15	16 - 20	21 - 25	26 - 30	31 - 50	51 - 100	101 - 200	201 - 500	501 - 1,000		> 1,000	ไม่มี No		
ตำบลบ้านในดง	62	13	2	-	-	-	-	-	-	-	-	-	-	-	-	47	TambonBan Nai Dong
อำเภอบ้านลาด	1,297	244	63	12	2	3	3	2	2	2	3	2	2	-	-	966	AmphoeBan Lat
ตำบลบ้านลาด	238	45	10	2	-	-	1	-	-	-	-	-	-	-	-	179	TambonBan Lat
ตำบลบ้านหาด	62	10	8	1	-	-	-	-	-	-	-	-	-	-	-	43	TambonBan Hat
ตำบลบ้านทาน	24	5	-	-	-	-	-	-	-	-	-	-	-	-	-	19	TambonBan Than
ตำบลตำหรุ	63	8	2	-	-	-	-	-	-	-	-	-	-	-	-	53	TambonTamru
ตำบลสมอพลือ	76	25	5	2	-	1	-	1	-	-	-	-	-	-	-	41	TambonSamo Phlue
ตำบลไร่ชะม	102	29	3	1	-	2	-	-	-	-	-	-	-	-	-	67	TambonRai Makhm
ตำบลท่าเสา	88	22	6	1	1	-	1	-	-	-	-	-	-	-	-	56	TambonTha Sen
ตำบลหนองกระเจ็ด	86	16	3	-	-	-	-	-	-	-	-	-	-	-	-	67	TambonNong Krachet
ตำบลหนองกะบู่	100	17	6	-	1	-	-	-	-	-	-	-	-	-	-	76	TambonNong Kapu
ตำบลลาดโพธิ์	25	5	1	2	-	-	-	-	-	-	-	-	-	-	-	17	TambonLat Pho
ตำบลสะพานไกร	9	2	-	-	-	-	-	-	-	-	-	-	-	-	-	7	TambonSaphan Krai
ตำบลไร่โคก	71	14	2	-	-	-	-	-	-	-	-	-	-	-	-	55	TambonRai Khok
ตำบลโรงสี	31	4	7	2	-	-	-	-	-	-	-	-	-	-	-	18	TambonRong Khe
ตำบลไร่สะท้อน	93	11	-	-	-	-	-	-	-	-	-	-	-	-	-	82	TambonRai Sathon
ตำบลห้วยซ้อง	24	-	2	-	-	-	-	-	-	-	-	-	-	-	-	22	TambonHuai Khong
ตำบลท่าช้าง	70	12	2	-	-	-	1	-	-	-	-	-	-	-	-	55	TambonTha Chang
ตำบลถ้ำรงค์	84	13	5	1	-	-	-	-	-	-	-	-	-	-	-	65	TambonTham Rong
ตำบลห้วยลึก	51	6	1	-	-	-	-	-	-	-	-	-	-	-	-	44	TambonHuai Luek
อำเภอบ้านแหลม	1,274	148	25	16	8	2	2	1	2	2	2	1	2	-	1	1,067	AmphoeBan Laem
ตำบลบ้านแหลม	490	79	10	6	5	2	1	-	-	-	-	-	-	-	-	384	TambonBan Laem
ตำบลบางขุนไทร	155	9	1	1	-	-	-	-	-	-	-	-	-	-	-	144	TambonBang Khun Sai
ตำบลปากทะเล	46	-	1	-	-	-	-	-	-	-	-	-	-	-	-	45	TambonPak Thale
ตำบลบางแก้ว	84	3	1	3	-	-	1	1	2	-	-	-	-	-	-	73	TambonBang Kaeo
ตำบลแหลมผักเบี้ย	55	12	6	-	1	-	-	-	-	-	-	-	-	-	-	36	TambonLaem Phak Bia
ตำบลบางตะบูน	73	9	-	1	-	-	-	-	-	-	-	-	-	-	-	63	TambonBang Tabun
ตำบลบางตะบูนออก	86	11	-	2	-	-	-	-	-	-	-	-	-	-	-	73	TambonBang Tabun Ok
ตำบลบางครก	129	18	5	1	1	-	-	-	-	-	-	-	-	-	-	104	TambonBang Khrok
ตำบลท่าแร่	104	7	1	2	1	-	-	-	-	-	-	-	-	-	-	93	TambonTha Raeng
ตำบลท่าแร้ง	52	-	-	-	-	-	-	-	-	-	-	-	-	-	-	52	TambonTha Raeng Ok

ตาราง 7 จำนวนสถานประกอบการ จำแนกตามขนาดของสถานประกอบการ (จำนวนลูกจ้าง) อำเภอและตำบล (ต่อ)

TABLE 7 NUMBER OF ESTABLISHMENTS BY SIZE OF ESTABLISHMENT (NUMBER OF EMPLOYEES), AMPHOE AND TAMBON (Cont'd)

อำเภอ/ตำบล	ขนาดของสถานประกอบการ (จำนวนลูกจ้าง) Size of establishment (Number of employees)											Amphoe/Tambon			
	จำนวนสถานประกอบการ														
	1 - 5	6 - 10	11- 15	16 - 20	21 - 25	26 - 30	31 - 50	51 - 100	101 - 200	201 - 500	501 - 1,000		> 1,000	ไม่มี No	
อำเภอแม่กระจาน	541	88	10	2	-	-	-	1	1	-	1	-	-	439	AmphoeKaeng Krachan
ตำบลแม่กระจาน	218	42	8	2	-	-	-	1	1	-	1	-	-	164	TambonKaeng Krachan
ตำบลสองพี่น้อง	53	18	-	-	-	-	-	-	-	-	-	-	-	35	TambonSong Phi Nong
ตำบลวังจันทร์	86	12	2	-	-	-	-	-	-	-	-	-	-	72	TambonWang Chan
ตำบลป่าเต็ง	91	7	-	-	-	-	-	-	-	-	-	-	-	84	TambonPa Deng
ตำบลพุทธรัตน์	65	8	-	-	-	-	-	-	-	-	-	-	-	57	TambonPhu Sawan
ตำบลห้วยแม่เพรียง	28	1	-	-	-	-	-	-	-	-	-	-	-	27	TambonHuai Mae Phriang

ที่มา : สำนักบริหารและอุตสาหกรรม พ.ศ. 2555 (ข้อมูลพื้นฐาน) จังหวัด เพชรบุรี สำนักงานสถิติแห่งชาติ กระทรวงเทคโนโลยีสารสนเทศและการสื่อสาร

Source : The 2012 Business and Industrial Census (Basic Information), Phetchaburi Province, National Statistical Office, Ministry of Information and Communication Technology.

ตาราง 8 จำนวนลูกจ้างในสถานประกอบการ จำแนกตามขนาดของสถานประกอบการ (จำนวนคนทำงาน) อำเภอและตำบล

TABLE 8 NUMBER OF EMPLOYEES IN ESTABLISHMENTS BY SIZE OF ESTABLISHMENT (NUMBER OF PERSONS ENGAGED), AMPHOE AND TAMBON

อำเภอ/ตำบล	จำนวน ลูกจ้าง Number of employees	ขนาดของสถานประกอบการ (จำนวนคนทำงาน) Size of establishment (Number of persons engaged)											Amphoe/Tambon	
		1 - 5	6 - 10	11 - 15	16 - 20	21 - 25	26 - 30	31 - 50	51 - 100	101 - 200	201 - 500	501 - 1,000		> 1,000
จังหวัดเพชรบุรี	38,000	5,134	4,365	3,025	1,355	930	1,030	2,734	3,814	4,234	6,523	1,959	2,897	Phetchaburi
อำเภอเมืองเพชรบุรี	9,268	2,010	1,779	1,234	604	393	402	808	462	238	1,338	-	-	AmphoeMueang Phetchaburi
ตำบลท่าราบ	1,477	495	347	200	82	146	58	59	90	-	-	-	-	TambonTha Rap
ตำบลคลองกระเบื้อง	879	348	274	107	66	24	25	35	-	-	-	-	-	TambonKhlung Krachaeng
ตำบลบางจาน	63	7	35	21	-	-	-	-	-	-	-	-	-	TambonBang Chan
ตำบลนาพันสาม	145	45	68	32	-	-	-	-	-	-	-	-	-	TambonNa Phan Sam
ตำบลธงชัย	335	90	65	87	18	-	-	-	75	-	-	-	-	TambonThong Chai
ตำบลบ้านกุ่ม	76	56	10	10	-	-	-	-	-	-	-	-	-	TambonBan Kum
ตำบลหนองโสน	51	14	16	21	-	-	-	-	-	-	-	-	-	TambonNong Sano
ตำบลไร่ส้ม	947	142	174	111	35	25	51	281	128	-	-	-	-	TambonRai Som
ตำบลเวียงคอก	130	10	28	-	30	62	-	-	-	-	-	-	-	TambonWiang Khoi
ตำบลบางจาก	14	7	7	-	-	-	-	-	-	-	-	-	-	TambonBang Chak
ตำบลบ้านหม้อ	1,113	188	114	146	90	25	135	120	-	-	295	-	-	TambonBan Mo
ตำบลต้นมะม่วง	1,191	204	176	124	104	68	30	70	70	120	225	-	-	TambonTon Mamuang
ตำบลช่องสะเม็ก	276	76	63	45	15	22	25	30	-	-	-	-	-	TambonChong Sakae
ตำบลนาุ้ง	99	28	34	22	15	-	-	-	-	-	-	-	-	TambonNa Wung
ตำบลลำมะโรง	111	35	53	23	-	-	-	-	-	-	-	-	-	TambonSam Marong
ตำบลโพพระ	88	8	13	-	-	-	-	67	-	-	-	-	-	Tambon Pho Phra
ตำบลหาดเจ้าสำราญ	434	49	58	89	71	21	-	146	-	-	-	-	-	TambonHat Chao Samran
ตำบลหัวสะพาน	642	71	86	78	63	-	27	-	99	-	218	-	-	TambonHua Saphan
ตำบลต้นมะพร้าว	657	8	27	22	-	-	-	-	-	-	600	-	-	TambonTon Maphrao
ตำบลวังตะโก	124	6	-	-	-	-	-	-	-	118	-	-	-	TambonWang Tako
ตำบลโพไร่หวาน	228	78	61	48	15	-	26	-	-	-	-	-	-	TambonPho Rai Wan
ตำบลดอนยาง	126	28	50	48	-	-	-	-	-	-	-	-	-	TambonDon Yang
ตำบลหนองขนาน	54	12	17	-	-	-	25	-	-	-	-	-	-	TambonNong Khanan
ตำบลหนองปลับ	8	5	3	-	-	-	-	-	-	-	-	-	-	TambonNong Phlap
อำเภอเขาย้อย	12,855	263	269	139	127	86	138	394	1,706	1,875	3,602	1,359	2,897	AmphoeKhao Yoi
ตำบลเขาย้อย	1,056	67	51	10	18	21	-	36	160	-	693	-	-	TambonKhao Yoi
ตำบลสระพัง	3,666	10	32	36	-	-	-	-	276	415	-	-	2,897	TambonSa Phang
ตำบลบางเค็ม	324	17	31	28	12	-	26	-	90	120	-	-	-	TambonBang Khem
ตำบลทับตาง	893	36	15	29	-	-	30	-	293	-	490	-	-	TambonThap Khang
ตำบลหนองปลาไหล	20	8	12	-	-	-	-	-	-	-	-	-	-	TambonNong Pla Lai
ตำบลหนองปรัง	197	7	5	-	22	-	-	-	-	163	-	-	-	TambonNong Prong
ตำบลหนองชุมพล	3,058	89	55	21	35	25	56	146	473	475	974	709	-	TambonNong Chumphon

ตาราง 8 จำนวนลูกจ้างในสถานประกอบการ จำแนกตามขนาดของสถานประกอบการ (จำนวนคนทำงาน) อำเภอและตำบล (ต่อ)
 TABLE 8 NUMBER OF EMPLOYEES IN ESTABLISHMENTS BY SIZE OF ESTABLISHMENT (NUMBER OF PERSONS ENGAGED), AMPHOE AND TAMBON (Cont'd)

อำเภอ/ตำบล	ขนาดของสถานประกอบการ (จำนวนคนทำงาน) Size of establishment (Number of persons engaged)											Amphoe/Tambon		
	จำนวน ลูกจ้าง Number of employees	1 - 5	6 - 10	11- 15	16 - 20	21 - 25	26 - 30	31 - 50	51 - 100	101 - 200	201 - 500		501 - 1,000	> 1,000
ตำบลบ้านทาน	13	5	8	-	-	-	-	-	-	-	-	-	-	TambonBan Than
ตำบลตำหวี	35	12	23	-	-	-	-	-	-	-	-	-	-	TambonTamru
ตำบลสมอพลี	285	55	36	37	22	45	90	-	-	-	-	-	-	TambonSamo Phlue
ตำบลไร่มะขาม	142	56	26	12	23	25	-	-	-	-	-	-	-	TambonRai Makhram
ตำบลท่าสน	178	39	48	12	16	29	34	-	-	-	-	-	-	TambonTha Sen
ตำบลหนองกระเจ็ด	68	40	18	10	-	-	-	-	-	-	-	-	-	TambonNong Krachet
ตำบลหนองปะ	115	33	62	-	20	-	-	-	-	-	-	-	-	TambonNong Kapu
ตำบลลาดโพธิ์	49	7	12	-	30	-	-	-	-	-	-	-	-	TambonLat Pho
ตำบลสะพานไกร	5	5	-	-	-	-	-	-	-	-	-	-	-	TambonSaphan Krai
ตำบลไร่โคก	53	31	22	-	-	-	-	-	-	-	-	-	-	TambonRai Khok
ตำบลไร่ขี้	86	8	54	24	-	-	-	-	-	-	-	-	-	TambonRong Khe
ตำบลไร่สะท้อน	21	17	4	-	-	-	-	-	-	-	-	-	-	TambonRai Sathon
ตำบลหัวข้อย	13	-	13	-	-	-	-	-	-	-	-	-	-	TambonHuai Khong
ตำบลท่าขี้	71	17	24	-	-	-	30	-	-	-	-	-	-	TambonTha Chang
ตำบลถ้ำรงค์	97	33	49	-	15	-	-	-	-	-	-	-	-	TambonTham Rong
ตำบลห้วยลึก	21	11	10	-	-	-	-	-	-	-	-	-	-	TambonHuai Luek
อำเภอบ้านแหลม	2,092	288	209	256	134	66	28	77	57	377	-	600	-	AmphoeBan Laem
ตำบลบ้านแหลม	1,379	149	87	92	80	66	28	-	277	-	-	600	-	TambonBan Laem
ตำบลบางขุนไทร	41	13	15	13	-	-	-	-	-	-	-	-	-	TambonBang Khun Sai
ตำบลปากทะเล	8	-	-	8	-	-	-	-	-	-	-	-	-	TambonPak Thale
ตำบลบางแก้ว	289	2	5	48	-	-	77	57	100	-	-	-	-	TambonBang Kaeo
ตำบลแหลมผักเบี้ย	93	33	40	-	20	-	-	-	-	-	-	-	-	TambonLaem Phak Bia
ตำบลบางตะบูน	35	15	9	11	-	-	-	-	-	-	-	-	-	TambonBang Tabun
ตำบลบางตะบูนออก	45	17	5	23	-	-	-	-	-	-	-	-	-	TambonBang Tabun Ok
ตำบลบางครก	128	39	38	34	17	-	-	-	-	-	-	-	-	TambonBang Khrok
ตำบลท่าแร่	74	20	10	27	17	-	-	-	-	-	-	-	-	TambonTha Raeng
ตำบลท่าแร่จอก	-	-	-	-	-	-	-	-	-	-	-	-	-	TambonTha Raeng Ok
อำเภอแก่งกระจาน	610	138	90	55	15	-	-	-	60	-	252	-	-	AmphoeKaeng Krachan
ตำบลแก่งกระจาน	496	67	57	45	15	-	-	-	60	-	252	-	-	TambonKaeng Krachan
ตำบลสองพี่น้อง	39	35	4	-	-	-	-	-	-	-	-	-	-	TambonSong Phi Nong
ตำบลวังจันทร์	44	14	20	10	-	-	-	-	-	-	-	-	-	TambonWang Chan

ตาราง 8 จำนวนลูกจ้างในสถานประกอบการ จำแนกตามขนาดของสถานประกอบการ (จำนวนคนทำงาน) อำเภอและตำบล (ต่อ)
 TABLE 8 NUMBER OF EMPLOYEES IN ESTABLISHMENTS BY SIZE OF ESTABLISHMENT (NUMBER OF PERSONS ENGAGED), AMPHOE AND TAMBON (Cont'd)

อำเภอ/ตำบล	ขนาดของสถานประกอบการ (จำนวนคนทำงาน) Size of establishment (Number of persons engaged)											Amphoe/Tambon		
	1 - 5	6 - 10	11- 15	16 - 20	21 - 25	26 - 30	31 - 50	51 - 100	101 - 200	201 - 500	501 - 1,000		> 1,000	
จำนวน ลูกจ้าง Number of employees														
ตำบลป่าเต็ง	14	9	5	-	-	-	-	-	-	-	-	-	-	TambonPa Deng
ตำบลพุดสวรรค์	16	12	4	-	-	-	-	-	-	-	-	-	-	TambonPhu Sawan
ตำบลห้วยแม่เพรียง	1	1	-	-	-	-	-	-	-	-	-	-	-	TambonHuai Mae Phriang

ที่มา : สำนักบริหารธุรกิจและอุตสาหกรรม พ.ศ. 2555 (ข้อมูลพื้นฐาน) จังหวัด เพชรบุรี สำนักงานสถิติแห่งชาติ กระทรวงเทคโนโลยีสารสนเทศและการสื่อสาร
 Source : The 2012 Business and Industrial Census (Basic Information), Phetchaburi Province, National Statistical Office, Ministry of Information and Communication Technology.

ตาราง 9 จำนวนสถานประกอบการ จำนวนตามการขายสินค้าหรือบริการทางอินเทอร์เน็ต อำเภอและตำบล

TABLE 9 NUMBER OF ESTABLISHMENTS BY SALES OF GOODS VIA INTERNET, AMPHOE AND TAMBON

อำเภอ/ตำบล	จำนวน สถานประกอบการ Number of establishments	การขายสินค้าหรือบริการทางอินเทอร์เน็ต		Amphoe/Tambon
		มี Yes	ไม่มี No	
จังหวัดเพชรบุรี	15,036	46	14,990	Phetchaburi
อำเภอเมืองเพชรบุรี	5,306	7	5,299	AmphoeMueang Phetchaburi
ตำบลท่าราบ	1,338	2	1,336	TambonTha Rap
ตำบลคลองกระแชง	857	2	855	TambonKhlong Krachaeng
ตำบลบางจาน	78	-	78	TambonBang Chan
ตำบลนาพันสาม	121	-	121	TambonNa Phan Sam
ตำบลธงชัย	236	-	236	TambonThong Chai
ตำบลบ้านกุ่ม	175	-	175	TambonBan Kum
ตำบลหนองโสน	67	1	66	TambonNong Sano
ตำบลไร่ส้ม	262	-	262	TambonRai Som
ตำบลเวียงคอย	33	-	33	TambonWieng Khoi
ตำบลบางจาก	40	-	40	TambonBang Chak
ตำบลบ้านหม้อ	328	-	328	TambonBan Mo
ตำบลต้นมะม่วง	326	-	326	TambonTon Mamuang
ตำบลช่องสะแก	236	-	236	TambonChong Sakae
ตำบลนาวัง	101	-	101	TambonNa Wung
ตำบลสามะโรง	97	1	96	TambonSam Marong
ตำบลโพพระ	37	-	37	Tambon Pho Phra
ตำบลหาดเจ้าสำราญ	150	-	150	TambonHat Chao Samran
ตำบลหัวสะพาน	184	-	184	TambonHua Saphan

ตาราง 9 จำนวนสถานประกอบการ จำนวนตามการขายสินค้าหรือบริการทางอินเทอร์เน็ต อำเภอและตำบล (ต่อ)

TABLE 9 NUMBER OF ESTABLISHMENTS BY SALES OF GOODS VIA INTERNET, AMPHOE AND TAMBON (Cont'd)

อำเภอ/ตำบล	จำนวน สถานประกอบการ Number of establishments	การขายสินค้าหรือบริการทางอินเทอร์เน็ต		Amphoe/Tambon
		มี Yes	ไม่มี No	
ตำบลต้นมะพร้าว	62	-	62	TambonTon Maphrao
ตำบลวังตะโก	28	1	27	TambonWang Tako
ตำบลโพไร่หวาน	283	-	283	TambonPho Rai Wan
ตำบลดอนยาง	111	-	111	TambonDon Yang
ตำบลหนองขนาน	94	-	94	TambonNong Khanan
ตำบลหนองพลับ	62	-	62	TambonNong Phitap
อำเภอเขาย้อย	1,078	18	1,060	AmphoeKhao Yoi
ตำบลเขาย้อย	246	1	245	TambonKhao Yoi
ตำบลสระพัง	129	-	129	TambonSa Phang
ตำบลบางเค็ม	113	-	113	TambonBang Khem
ตำบลทับคาง	102	-	102	TambonThap Khang
ตำบลหนองปลาไหล	43	-	43	TambonNong Pla Lai
ตำบลหนองปรุง	64	-	64	TambonNong Prong
ตำบลหนองชุมพล	183	14	169	TambonNong Chumphon
ตำบลห้วยโรง	80	-	80	TambonHuai Rong
ตำบลห้วยท่าช้าง	36	3	33	TambonHuai Tha Chang
ตำบลหนองชุมพลเหนือ	82	-	82	TambonNong Chumphon Nuea
อำเภอหนองหญ้าปล้อง	335	1	334	AmphoeNong Ya Plong
ตำบลหนองหญ้าปล้อง	142	1	141	TambonNong Ya Plong
ตำบลยางน้ำกลัดเหนือ	40	-	40	TambonYang Nam Klat Nuea

ตาราง 9 จำนวนสถานประกอบการ จำนวนตามการขายสินค้าหรือบริการทางอินเทอร์เน็ต อำเภอและตำบล (ต่อ)

TABLE 9 NUMBER OF ESTABLISHMENTS BY SALES OF GOODS VIA INTERNET, AMPHOE AND TAMBON (Cont'd)

อำเภอ/ตำบล	จำนวน สถานประกอบการ Number of establishments	การขายสินค้าหรือบริการทางอินเทอร์เน็ต		Amphoe/Tambon
		มี Yes	ไม่มี No	
ตำบลยางน้ำกลัดใต้	39	-	39	TambonYang Nam Klat Tai
ตำบลท่าตะคร้อ	114	-	114	TambonTha Takhro
อำเภอชะอำ	3,020	8	3,012	AmphoeCha-am
ตำบลชะอำ	1,978	6	1,972	TambonCha-am
ตำบลบางเก่า	76	1	75	TambonBang Kao
ตำบลนายาง	74	-	74	TambonNa Yang
ตำบลเขาใหญ่	373	-	373	TambonKhao Yai
ตำบลหนองศาลา	51	-	51	TambonNong Sala
ตำบลห้วยทรายเหนือ	59	-	59	TambonHuai Sai Nuea
ตำบลไร่ใหม่พัฒนา	57	-	57	TambonRai Mai Phatthana
ตำบลสามพระยา	172	-	172	TambonSam Phraya
ตำบลดอนขุนห้วย	180	1	179	TambonDon Khun Huai
อำเภอท่ายาง	2,185	2	2,183	AmphoeTha Yang
ตำบลท่ายาง	974	-	974	TambonTha Yang
ตำบลท่าคอย	242	1	241	TambonTha Khoi
ตำบลยางหย่อง	66	-	66	TambonYang Yong
ตำบลหนองจอก	133	-	133	TambonNong Chok
ตำบลมาบตาพุด	77	1	76	TambonMap Pla Khao
ตำบลท่าไม้รวก	198	-	198	TambonTha Mai Ruak
ตำบลวังไคร้	85	-	85	TambonWang Khrai

ตาราง 9 จำนวนสถานประกอบการ จำนวนตามการขายสินค้าหรือบริการทางอินเทอร์เน็ต อำเภอและตำบล (ต่อ)

TABLE 9 NUMBER OF ESTABLISHMENTS BY SALES OF GOODS VIA INTERNET, AMPHOE AND TAMBON (Cont'd)

อำเภอ/ตำบล	จำนวน สถานประกอบการ Number of establishments	การขายสินค้าหรือบริการทางอินเทอร์เน็ต		Amphoe/Tambon
		มี Yes	ไม่มี No	
ตำบลกัลยาสว่าง	85	-	85	TambonKlat Luang
ตำบลปึกเตียน	38	-	38	TambonPuek Tian
ตำบลเขารูปนก	121	-	121	TambonKhao Krapuk
ตำบลท่าแลง	104	-	104	TambonTha Laeng
ตำบลบ้านโป่ง	62	-	62	TambonBan Nai Dong
อำเภอบ้านลาด	1,297	-	1,297	AmphoeBan Lat
ตำบลบ้านลาด	238	-	238	TambonBan Lat
ตำบลบ้านหาด	62	-	62	TambonBan Hat
ตำบลบ้านทาน	24	-	24	TambonBan Than
ตำบลตำหฺร	63	-	63	TambonTamru
ตำบลสมอพลือ	76	-	76	TambonSamo Phlue
ตำบลไร่มะขาม	102	-	102	TambonRai Makhnam
ตำบลท่าเสน	88	-	88	TambonTha Sen
ตำบลหนองกระเจ็ด	86	-	86	TambonNong Krachet
ตำบลหนองกะป๋	100	-	100	TambonNong Kapu
ตำบลลาดโพธิ์	25	-	25	TambonLat Pho
ตำบลสะพานไกร	9	-	9	TambonSaphan Krai
ตำบลไร่โคก	71	-	71	TambonRai Khok
ตำบลไร่จิ้งหรีด	31	-	31	TambonRong Khe
ตำบลไร่สะทอน	93	-	93	TambonRai Sathon

ตาราง 9 จำนวนสถานประกอบการ จำนวนตามการขายสินค้าหรือบริการทางอินเทอร์เน็ต อำเภอและตำบล (ต่อ)

TABLE 9 NUMBER OF ESTABLISHMENTS BY SALES OF GOODS VIA INTERNET, AMPHOE AND TAMBON (Cont'd)

อำเภอ/ตำบล	จำนวน สถานประกอบการ Number of establishments	การขายสินค้าหรือบริการทางอินเทอร์เน็ต		Amphoe/Tambon
		Sales of goods via internet		
		มี Yes	ไม่มี No	
ตำบลห้วยซ้อง	24	-	24	TambonHuai Khong
ตำบลท่าช้าง	70	-	70	TambonTha Chang
ตำบลถ้ำรงค์	84	-	84	TambonTham Rong
ตำบลห้วยลึก	51	-	51	TambonHuai Luek
อำเภอบ้านแหลม	1,274	2	1,272	AmphoeBan Laem
ตำบลบ้านแหลม	490	-	490	TambonBan Laem
ตำบลบางขุนไทร	155	-	155	TambonBang Khun Sai
ตำบลปากทะเล	46	-	46	TambonPak Thale
ตำบลบางแก้ว	84	1	83	TambonBang Kao
ตำบลแหลมผักเบี้ย	55	-	55	TambonLaem Phak Bia
ตำบลบางตะบูน	73	1	72	TambonBang Tabun
ตำบลบางตะบูนออก	86	-	86	TambonBang Tabun Ok
ตำบลบางครก	129	-	129	TambonBang Khrok
ตำบลท่าแร่	104	-	104	TambonTha Raeng
ตำบลท่าแร่ออก	52	-	52	TambonTha Raeng Ok
อำเภอแก่งกระจาน	541	8	533	AmphoeKaeng Krachan
ตำบลแก่งกระจาน	218	5	213	TambonKaeng Krachan
ตำบลสองพี่น้อง	53	2	51	TambonSong Phi Nong
ตำบลวังจันทร์	86	-	86	TambonWang Chan
ตำบลป่าเต็ง	91	1	90	TambonPa Deng

ตาราง 9 จำนวนสถานประกอบการ จำนวนตามการขายสินค้าหรือบริการทางอินเทอร์เน็ต อำเภอและตำบล (ต่อ)

TABLE 9 NUMBER OF ESTABLISHMENTS BY SALES OF GOODS VIA INTERNET, AMPHOE AND TAMBON (Cont'd)

อำเภอ/ตำบล	จำนวน สถานประกอบการ Number of establishments	การขายสินค้าหรือบริการทางอินเทอร์เน็ต		Amphoe/Tambon
		Sales of goods via internet		
		มี Yes	ไม่มี No	
ตำบลพยุหะคีรี	65	-	65	TambonPhu Sawan
ตำบลห้วยแม่เพรียง	28	-	28	TambonHuai Mae Phriang

ที่มา : สำนักงานธุรกิจและอุตสาหกรรม พ.ศ. 2555 (ข้อมูลพื้นฐาน) จังหวัด เพชรบุรี สำนักงานสถิติแห่งชาติ กระทรวงเทคโนโลยีสารสนเทศและการสื่อสาร

Source : The 2012 Business and Industrial Census (Basic Information), Phetchaburi Province, National Statistical Office, Ministry of Information and Communication Technology.

ตาราง 10 จำนวนสถานประกอบการ จำแนกตามรูปแบบการจัดตั้งตามกฎหมาย และกิจกรรมทางเศรษฐกิจ
TABLE 10 NUMBER OF ESTABLISHMENTS BY FORM OF LEGAL ORGANIZATION AND ECONOMIC ACTIVITY

กิจกรรมทางเศรษฐกิจ	รูปแบบการจัดตั้งตามกฎหมาย Form of legal organization										Total	Economic activity
	จำนวน Number of establishments	ส่วนบุคคล Individual proprietor	หุ้นส่วนจำกัด หุ้นส่วนสามัญ นิติบุคคล Juristic partnership	ห้างหุ้นส่วนจำกัด ห้างหุ้นส่วนสามัญ นิติบุคคล Juristic partnership	บริษัทจำกัด บริษัทจำกัด (มหาชน) Company limited, Public company limited	ส่วนราชการ รัฐวิสาหกิจ Government, State-enterprises	สหกรณ์ Cooperatives	อื่น ๆ Others				
รวม	15,036	14,481	169	333	3	17	33					
การขายส่งและการขายปลีก การซ่อมแซมยานยนต์ และจักรยานยนต์	1,191	1,134	19	38	-	-	-	-	-	-	-	- Wholesale and retail trade; repair of motor vehicles and motorcycles
การขายส่ง	447	408	23	14	-	-	2	-	-	-	-	- Wholesale trade
การขายปลีก	5,719	5,495	72	130	1	11	10	-	-	-	-	10 Retail trade
ที่พักรวม บริการอาหารและเครื่องดื่ม	2,541	2,508	2	28	2	-	-	-	-	-	-	1 Accommodation, food and beverage service activities
ข้อมูลข่าวสาร คอมพิวเตอร์ และการสื่อสาร	42	33	4	5	-	-	-	-	-	-	-	- Information and communication
กิจกรรมอสังหาริมทรัพย์	546	539	3	4	-	-	-	-	-	-	-	- Real estate activities
กิจกรรมทางวิชาชีพ วิทยาศาสตร์และเทคโนโลยี	106	104	-	2	-	-	-	-	-	-	-	- Professional, scientific and technical activities
การให้เช่า บริการท่องเที่ยว และการบริการสนับสนุนอื่น ๆ	251	241	2	8	-	-	-	-	-	-	-	- Administrative and support service activities
ศิลปะ ความบันเทิงและนันทนาการ	294	290	-	3	-	-	-	-	-	-	-	1 Arts, entertainment and recreation
กิจกรรมบริการอื่น ๆ	1,738	1,731	3	3	-	-	-	-	-	-	-	1 Other service activities
การผลิต	1,717	1,589	20	84	-	4	20	-	-	-	-	20 Manufacturing
การจัดการและการบำบัดน้ำเสีย ของเสียและสิ่งปฏิกูล	4	3	-	1	-	-	-	-	-	-	-	- Sewerage, waste management and remediation activities
การก่อสร้าง	269	244	19	6	-	-	-	-	-	-	-	- Construction
การขนส่งทางบก สถานที่เก็บสินค้า	167	159	2	6	-	-	-	-	-	-	-	- Land transport and storage
กิจกรรมด้านโรงพยาบาลเอกชน	4	3	-	1	-	-	-	-	-	-	-	- Private hospital activities

ที่มา : สำนักงานธุรกิจและอุตสาหกรรม พ.ศ. 2555 (ข้อมูลพื้นฐาน) จังหวัด เพชรบุรี สำนักงานสถิติแห่งชาติ กระทรวงเทคโนโลยีสารสนเทศและการสื่อสาร

Source : The 2012 Business and Industrial Census (Basic Information), Phetchaburi Province, National Statistical Office, Ministry of Information and Communication Technology.

ตาราง 11 จำนวนสถานประกอบการ จำแนกตามรูปแบบการจัดตั้งทางเศรษฐกิจ และกิจกรรมทางเศรษฐกิจ
TABLE 11 NUMBER OF ESTABLISHMENTS BY FORM OF ECONOMIC ORGANIZATION AND ECONOMIC ACTIVITY

กิจกรรมทางเศรษฐกิจ	จำนวน สถานประกอบการ Number of establishments	รูปแบบการจัดตั้งทางเศรษฐกิจ				Economic activity
		สำนักงานเพียงเดียว Single unit	สำนักงานใหญ่ Head office	สำนักงานสาขา Branch	อื่นๆ Others	
รวม	15,036	14,773	27	215	21	Total
การขายส่งและการขายปลีก การซ่อมแซมยานยนต์ และจักรยานยนต์	1,191	1,154	5	32	-	Wholesale and retail trade; repair of motor vehicles and motorcycles
การขายส่ง	447	438	2	7	-	Wholesale trade
การขายปลีก	5,719	5,588	5	108	18	Retail trade
ที่พักรวม บริการอาหารและเครื่องดื่ม	2,541	2,519	5	16	1	Accommodation, food and beverage service activities
ข้อมูลข่าวสาร คอมพิวเตอร์ และการสื่อสาร	42	39	-	3	-	Information and communication
กิจกรรมอสังหาริมทรัพย์	546	544	-	2	-	Real estate activities
กิจกรรมทางวิชาชีพ วิทยาศาสตร์และเทคโนโลยี	106	106	-	-	-	Professional, scientific and technical activities
การให้เช่า บริการท่องเที่ยว และการบริการสนับสนุนอื่น ๆ	251	246	-	5	-	Administrative and support service activities
ศิลปะ ความบันเทิงและนันทนาการ	294	294	-	-	-	Arts, entertainment and recreation
กิจกรรมบริการอื่น ๆ	1,738	1,734	-	3	1	Other service activities
การผลิต	1,717	1,670	9	38	-	Manufacturing
การจัดการและการบำบัดน้ำเสีย ของเสียและสิ่งปฏิกูล	4	3	-	1	-	Sewerage, waste management and remediation activities
การก่อสร้าง	269	268	1	-	-	Construction
การขนส่งทางบก สถานที่เก็บสินค้า	167	166	-	-	1	Land transport and storage
กิจกรรมด้านโรงพยาบาลเอกชน	4	4	-	-	-	Private hospital activities

ที่มา : สำนักธุรกิจและอุตสาหกรรม พ.ศ. 2555 (ข้อมูลพื้นฐาน) จังหวัด เพชรบุรี สำนักงานสถิติแห่งชาติ กระทรวงเทคโนโลยีสารสนเทศและการสื่อสาร

Source : The 2012 Business and Industrial Census (Basic Information), Petchaburi Province, National Statistical Office, Ministry of Information and Communication Technology.

ตาราง 12 จำนวนสถานประกอบการ จำนวนตามสัดส่วนของการลงทุนหรือถือหุ้นของต่างประเทศ และกิจกรรมทางเศรษฐกิจ

TABLE 12 NUMBER OF ESTABLISHMENTS BY PROPORTION OF FOREIGN INVESTMENT OR SHARE HOLDING AND ECONOMIC ACTIVITY

กิจกรรมทางเศรษฐกิจ	จำนวน สถานประกอบการ Number of establishments	ไม่มีต่างประเทศ ร่วมลงทุนหรือถือหุ้น No foreign's investment or share holding	สัดส่วนของการร่วมลงทุนหรือถือหุ้น			Economic activity
			รวม			
			< 10%	10 - 50%	> 50%	
รวม	333	323	10	3	7	Total
การขายส่งและการขายปลีก การซ่อมแซมยานยนต์ และจักรยานยนต์	38	38	-	-	-	- Wholesale and retail trade; repair of motor vehicles and motorcycles
การขายส่ง	14	14	-	-	-	- Wholesale trade
การขายปลีก	130	130	-	-	-	- Retail trade
ที่พักแรม บริการอาหารและเครื่องดื่ม	28	26	2	-	2	- Accommodation, food and beverage service activities
ข้อมูลข่าวสาร คอมพิวเตอร์ และการสื่อสาร	5	5	-	-	-	- Information and communication
กิจกรรมอสังหาริมทรัพย์	4	4	-	-	-	- Real estate activities
กิจกรรมทางวิชาชีพ วิทยาศาสตร์และเทคโนโลยี	2	2	-	-	-	- Professional, scientific and technical activities
การให้เช่า บริการท่องเที่ยว และการบริการสนับสนุนอื่น ๆ	8	8	-	-	-	- Administrative and support service activities
ศิลปะ ความบันเทิงและนันทนาการ	3	3	-	-	-	- Arts, entertainment and recreation
กิจกรรมบริการอื่น ๆ	3	3	-	-	-	- Other service activities
การผลิต	84	76	8	-	1	7 Manufacturing
การจัดการและการบำบัดน้ำเสีย ของเสียและสิ่งปฏิกูล	1	1	-	-	-	- Sewerage, waste management and remediation activities
การก่อสร้าง	6	6	-	-	-	- Construction
การขนส่งทางบก สถานที่เก็บสินค้า	6	6	-	-	-	- Land transport and storage
กิจกรรมด้านโรงพยาบาลเอกชน	1	1	-	-	-	- Private hospital activities

หมายเหตุ : เฉพาะสถานประกอบการที่มีรูปแบบการจัดตั้งตามกฎหมายเป็นบริษัทจำกัด และบริษัทจำกัด (มหาชน)

Note : Only establishments which were company limited and public company limited.

ที่มา : สำนักธุรกิจและอุตสาหกรรม พ.ศ. 2555 (ข้อมูลพื้นฐาน) จังหวัด เพชรบุรี สำนักงานสถิติแห่งชาติ กระทรวงเทคโนโลยีสารสนเทศและการสื่อสาร

Source : The 2012 Business and Industrial Census (Basic Information), Phetchaburi Province, National Statistical Office, Ministry of Information and Communication Technology.

ตาราง 13 จำนวนสถานประกอบการ จำนวนคนงานของสถานประกอบการ (จำนวนคนทำงาน) และกิจกรรมทางเศรษฐกิจ
TABLE 13 NUMBER OF ESTABLISHMENTS BY SIZE OF ESTABLISHMENT (NUMBER OF PERSONS ENGAGED) AND ECONOMIC ACTIVITY

กิจกรรมทางเศรษฐกิจ	ขนาดของสถานประกอบการ (จำนวนคนทำงาน) Size of establishment (Number of persons engaged)														Economic activity
	จำนวนสถานประกอบการ		จำนวน												
	Number of establishments	1 - 5	6 - 10	11-15	16 - 20	21 - 25	26 - 30	31 - 50	51 - 100	101 - 200	201 - 500	501 - 1,000	> 1,000		
รวม	15,036	13,640	765	279	83	47	38	72	51	33	23	3	2	Total	
การขายส่งและการขายปลีก การซ่อมแซมยานยนต์ และจักรยานยนต์	1,191	1,103	51	10	8	5	5	7	1	-	1	-	-	- Wholesale and retail trade; repair of motor vehicles and motorcycles	
การขายส่ง	447	368	45	15	4	5	3	5	2	-	-	-	-	- Wholesale trade	
การขายปลีก	5,719	5,438	171	71	12	6	4	10	3	2	2	-	-	- Retail trade	
ที่พักรับรอง บริการอาหารและเครื่องดื่ม	2,541	2,262	142	66	23	7	4	14	12	7	4	-	-	- Accommodation, food and beverage service activities	
ข้อมูลข่าวสาร คอมพิวเตอร์ และการสื่อสาร	42	33	6	-	1	2	-	-	-	-	-	-	-	- Information and communication	
กิจกรรมอสังหาริมทรัพย์	546	496	18	13	4	3	1	8	1	-	1	-	-	1 Real estate activities	
กิจกรรมทางวิชาชีพ วิทยาศาสตร์และเทคโนโลยี	106	99	4	1	-	1	1	-	-	-	-	-	-	- Professional, scientific and technical activities	
การให้เช่า บริการท่องเที่ยว และการบริการสนับสนุนอื่น ๆ	251	214	28	3	-	-	-	1	2	3	-	-	-	- Administrative and support service activities	
ศิลปะ ความบันเทิงและนันทนาการ	294	229	32	19	6	3	1	1	1	2	-	-	-	- Arts, entertainment and recreation	
กิจกรรมบริการอื่น ๆ	1,738	1,705	23	6	2	1	-	-	1	-	-	-	-	- Other service activities	
การผลิต	1,717	1,402	159	31	15	12	16	21	26	17	14	3	1	1 Manufacturing	
การจัดการและการบำบัดน้ำเสีย ของเสียและสิ่งปฏิกูล	4	2	1	1	-	-	-	-	-	-	-	-	-	- Sewerage, waste management and remediation activities	
การก่อสร้าง	269	130	82	39	8	2	3	3	1	1	-	-	-	- Construction	
การขนส่งทางบก สถานที่เก็บสินค้า	167	158	3	3	-	-	-	2	1	-	-	-	-	- Land transport and storage	
กิจกรรมด้านโรงพยาบาลเอกชน	4	1	-	1	-	-	-	-	-	1	1	-	-	- Private hospital activities	

ที่มา : สำนักงานธุรกิจและอุตสาหกรรม พ.ศ. 2555 (ข้อมูลพื้นฐาน) จังหวัด เพชรบุรี สำนักงานสถิติแห่งชาติ กระทรวงเทคโนโลยีสารสนเทศและการสื่อสาร

Source : The 2012 Business and Industrial Census (Basic Information), Phetchaburi Province, National Statistical Office, Ministry of Information and Communication Technology.

ตาราง 14 จำนวนคนทำงานในสถานประกอบการ จำนวนคนงานของสถานประกอบการ (จำนวนคนทำงาน) และกิจกรรมทางเศรษฐกิจ
TABLE 14 NUMBER OF PERSONS ENGAGED IN ESTABLISHMENTS BY SIZE OF ESTABLISHMENT (NUMBER OF PERSONS ENGAGED) AND ECONOMIC ACTIVITY

กิจกรรมทางเศรษฐกิจ	ขนาดของสถานประกอบการ (จำนวนคนทำงาน) Size of establishment (Number of persons engaged)													Economic activity
	จำนวนคนทำงาน													
	1 - 5	6 - 10	11-15	16 - 20	21 - 25	26 - 30	31 - 50	51 - 100	101 - 200	201 - 500	501 - 1,000	> 1,000		
รวม	64,178	24,401	5,631	3,513	1,507	1,073	1,057	2,855	3,839	4,496	6,526	1,959	7,321	Total
การขายส่งและการขายปลีก การซ่อมแซมยานยนต์ และจักรยานยนต์	3,480	2,061	361	127	147	115	137	256	58	-	218	-	-	- Wholesale and retail trade; repair of motor vehicles and motorcycles
การขายส่ง	2,108	906	329	196	80	114	86	208	189	-	-	-	-	- Wholesale trade
การขายปลีก	13,084	9,073	1,294	884	222	135	113	409	239	260	455	-	-	- Retail trade
ที่พักรวม บริการอาหารและเครื่องดื่ม	10,549	4,527	1,030	836	420	161	115	542	864	979	1,075	-	-	- Accommodation, food and beverage service activities
ข้อมูลข่าวสาร คอมพิวเตอร์ และการสื่อสาร	174	64	42	-	20	48	-	-	-	-	-	-	-	- Information and communication
กิจกรรมอสังหาริมทรัพย์	6,297	743	139	172	69	71	27	314	80	-	258	-	-	4,424 Real estate activities
กิจกรรมทางวิชาชีพ วิทยาศาสตร์และเทคโนโลยี	303	213	26	12	-	25	27	-	-	-	-	-	-	- Professional, scientific and technical activities
การให้เช่า บริการท่องเที่ยว และการบริการสนับสนุนอื่น ๆ	1,370	501	188	38	-	-	-	32	194	417	-	-	-	- Administrative and support service activities
ศิลปะ ความบันเทิงและนันทนาการ	1,444	396	265	244	108	68	27	32	73	231	-	-	-	- Arts, entertainment and recreation
กิจกรรมบริการอื่น ๆ	2,609	2,254	162	72	36	22	-	-	63	-	-	-	-	- Other service activities
การผลิต	19,779	3,009	1,167	391	266	268	443	863	1,923	2,368	4,225	1,959	2,897	2,897 Manufacturing
การจัดการและการบำบัดน้ำเสีย ของเสียและสิ่งปฏิกูล	27	4	8	15	-	-	-	-	-	-	-	-	-	- Sewerage, waste management and remediation activities
การก่อสร้าง	2,096	440	596	472	139	46	82	121	79	121	-	-	-	- Construction
การขนส่งทางบก สถานที่เก็บสินค้า	423	205	24	39	-	-	-	78	77	-	-	-	-	- Land transport and storage
กิจกรรมด้านโรงพยาบาลเอกชน	435	5	-	15	-	-	-	-	-	120	295	-	-	- Private hospital activities

ที่มา : สำนักงานธุรกิจและอุตสาหกรรม พ.ศ. 2555 (ข้อมูลพื้นฐาน) จังหวัด เพชรบุรี สำนักงานสถิติแห่งชาติ กระทรวงเทคโนโลยีสารสนเทศและการสื่อสาร

Source : The 2012 Business and Industrial Census (Basic Information), Phetchaburi Province, National Statistical Office, Ministry of Information and Communication Technology.

ตาราง 15 จำนวนสถานประกอบการ จำนวนตามขนาดของสถานประกอบการ (จำนวนลูกจ้าง) และกิจกรรมทางเศรษฐกิจ
TABLE 15 NUMBER OF ESTABLISHMENTS BY SIZE OF ESTABLISHMENT (NUMBER OF EMPLOYEES) AND ECONOMIC ACTIVITY

กิจกรรมทางเศรษฐกิจ	จำนวน สถานประกอบการ	ขนาดของสถานประกอบการ (จำนวนลูกจ้าง) Size of establishment (Number of employees)											Economic activity		
		ไม่มี													
		1 - 5	6 - 10	11- 15	16 - 20	21 - 25	26 - 30	31 - 50	51 - 100	101 - 200	201 - 500	501 - 1,000		> 1,000	No
รวม	15,036	2,947	508	171	71	40	39	58	52	30	23	3	1	11,093	Total
การขายส่งและการขายปลีก การซ่อมแซมยานยนต์ และจักรยานยนต์	1,191	388	28	8	7	7	5	4	1	-	1	-	-	-	742 Wholesale and retail trade; repair of motor vehicles and motorcycles
การขายส่ง	447	152	27	7	6	2	4	4	2	-	-	-	-	-	243 Wholesale trade
การขายปลีก	5,719	772	125	52	13	5	5	8	3	-	2	-	-	-	4,734 Retail trade
ที่พักแรม บริการอาหารและเครื่องดื่ม	2,541	543	93	36	15	4	6	12	12	7	4	-	-	-	1,809 Accommodation, food and beverage service activities
ข้อมูลข่าวสาร คอมพิวเตอร์ และการสื่อสาร	42	13	3	-	1	2	-	-	-	-	-	-	-	-	23 Information and communication
กิจกรรมอสังหาริมทรัพย์	546	92	16	11	4	3	1	8	1	-	1	-	-	-	409 Real estate activities
กิจกรรมทางวิชาชีพ วิทยาศาสตร์และเทคโนโลยี	106	38	1	1	-	2	-	-	-	-	-	-	-	-	64 Professional, scientific and technical activities
การให้เช่า บริการท่องเที่ยว และการบริการสนับสนุนอื่น ๆ	251	104	9	-	-	-	1	-	2	3	-	-	-	-	132 Administrative and support service activities
ศิลปะ ความบันเทิงและนันทนาการ	294	42	32	13	6	2	1	-	1	2	-	-	-	-	195 Arts, entertainment and recreation
กิจกรรมบริการอื่น ๆ	1,738	190	14	3	2	-	-	-	1	-	-	-	-	-	1,528 Other service activities
การผลิต	1,717	457	92	13	12	11	14	17	27	16	14	3	1	1,040	Manufacturing
การจัดการและการบำบัดน้ำเสีย ของเสียและสิ่งปฏิกูล	4	1	1	-	-	-	-	-	-	-	-	-	-	-	2 Sewerage, waste management and remediation activities
การก่อสร้าง	269	134	64	24	5	2	2	3	1	1	-	-	-	-	33 Construction
การขนส่งทางบก สถานที่เก็บสินค้า	167	20	3	2	-	-	-	2	1	-	-	-	-	-	139 Land transport and storage
กิจกรรมด้านโรงพยาบาลเอกชน	4	1	-	1	-	-	-	-	-	1	1	-	-	-	- Private hospital activities

ที่มา : สำนักงานธุรกิจและอุตสาหกรรม พ.ศ. 2555 (ข้อมูลพื้นฐาน) จังหวัด เพชรบุรี สำนักงานสถิติแห่งชาติ กระทรวงเทคโนโลยีสารสนเทศและการสื่อสาร

Source : The 2012 Business and Industrial Census (Basic Information), Phetchaburi Province, National Statistical Office, Ministry of Information and Communication Technology.

ตาราง 16 จำนวนลูกจ้างในสถานประกอบการ จำแนกตามขนาดของสถานประกอบการ (จำนวนคนทำงาน) และกิจกรรมทางเศรษฐกิจ
 TABLE 16 NUMBER OF EMPLOYEES IN ESTABLISHMENTS BY SIZE OF ESTABLISHMENT (NUMBER OF PERSONS ENGAGED) AND ECONOMIC ACTIVITY

กิจกรรมทางเศรษฐกิจ	ขนาดของสถานประกอบการ (จำนวนคนทำงาน) Size of establishment (Number of persons engaged)													Economic activity
	จำนวนลูกจ้าง	1 - 5	6 - 10	11- 15	16 - 20	21 - 25	26 - 30	31 - 50	51 - 100	101 - 200	201 - 500	501 - 1,000	> 1,000	
รวม	38,000	5,134	4,365	3,025	1,355	930	1,030	2,734	3,814	4,234	6,523	1,959	2,897	2,897
การขายส่งและการขายปลีก การซ่อมแซมยานยนต์ และจักรยานยนต์	2,014	708	285	117	141	113	132	245	55	-	218	-	-	- Wholesale and retail trade, repair of motor vehicles and motorcycles
การขายส่ง	1,320	262	262	150	62	104	86	205	189	-	-	-	-	- Wholesale trade
การขายปลีก	4,673	1,270	1,082	788	215	110	109	393	239	12	455	-	-	- Retail trade
ที่พักแรม บริการอาหารและเครื่องดื่ม	6,435	936	711	713	396	119	114	552	860	979	1,075	-	-	- Accommodation, food and beverage service activities
ข้อมูลข่าวสาร คอมพิวเตอร์ และการสื่อสาร	128	23	38	-	19	48	-	-	-	-	-	-	-	- Information and communication
กิจกรรมอสังหาริมทรัพย์	1,253	154	124	158	69	71	27	312	80	-	258	-	-	- Real estate activities
กิจกรรมทางวิชาชีพ วิทยาศาสตร์และเทคโนโลยี	147	69	17	12	-	24	25	-	-	-	-	-	-	- Professional, scientific and technical activities
การให้เช่า บริการท่องเที่ยว และการบริการสนับสนุนอื่น ๆ	993	188	136	30	-	-	-	30	192	417	-	-	-	- Administrative and support service activities
ศิลปะ ความบันเทิงและนันทนาการ	1,014	71	211	217	93	63	25	30	73	231	-	-	-	- Arts, entertainment and recreation
กิจกรรมบริการอื่น ๆ	581	297	126	62	33	-	-	-	63	-	-	-	-	- Other service activities
การผลิต	16,963	830	843	292	196	234	431	791	1,914	2,354	4,222	1,959	2,897	Manufacturing
การจัดการและการบำบัดน้ำเสีย ของเสียและสิ่งมีคุณค่า	9	-	8	1	-	-	-	-	-	-	-	-	-	- Sewerage, waste management and remediation activities
การก่อสร้าง	1,784	273	501	436	131	44	81	118	79	121	-	-	-	- Construction
การขนส่งทางบก สถานที่เก็บสินค้า	253	49	21	35	-	-	-	78	70	-	-	-	-	- Land transport and storage
กิจกรรมด้านโรงพยาบาลเอกชน	433	4	-	14	-	-	-	-	-	120	295	-	-	- Private hospital activities

ที่มา : สำนักงานธุรกิจและอุตสาหกรรม พ.ศ. 2555 (ข้อมูลพื้นฐาน) จังหวัด เพชรบุรี สำนักงานสถิติแห่งชาติ กระทรวงเทคโนโลยีสารสนเทศและการสื่อสาร

Source : The 2012 Business and Industrial Census (Basic Information), Phetchaburi Province, National Statistical Office, Ministry of Information and Communication Technology.

ตาราง 17 จำนวนสถานประกอบการ จำแนกตามการขายสินค้าหรือบริการทางอินเทอร์เน็ต และกิจกรรมทางเศรษฐกิจ

TABLE 17 NUMBER OF ESTABLISHMENTS BY SALES OF GOODS VIA INTERNET AND ECONOMIC ACTIVITY

กิจกรรมทางเศรษฐกิจ	จำนวน สถานประกอบการ Number of establishments	การขายสินค้าหรือบริการทางอินเทอร์เน็ต		Economic activity
		มี	ไม่มี	
		Yes	No	Total
รวม	15,036	46	14,990	Total
การขายส่งและการขายปลีก การซ่อมแซมยานยนต์ และจักรยานยนต์	1,191	3	1,188	Wholesale and retail trade; repair of motor vehicles and motorcycles
การขายส่ง	447	2	445	Wholesale trade
การขายปลีก	5,719	5	5,714	Retail trade
ที่พักแรม บริการอาหารและเครื่องดื่ม	2,541	15	2,526	Accommodation, food and beverage service activities
ข้อมูลข่าวสาร คอมพิวเตอร์ และการสื่อสาร	42	1	41	Information and communication
กิจกรรมอสังหาริมทรัพย์	546	1	545	Real estate activities
กิจกรรมทางวิชาชีพ วิทยาศาสตร์และเทคโนโลยี	106	-	106	Professional, scientific and technical activities
การให้เช่า บริการท่องเที่ยว และการบริการสนับสนุนอื่น ๆ	251	1	250	Administrative and support service activities
ศิลปะ ความบันเทิงและนันทนาการ	294	-	294	Arts, entertainment and recreation
กิจกรรมบริการอื่น ๆ	1,738	1	1,737	Other service activities
การผลิต	1,717	17	1,700	Manufacturing
การจัดการและการบำบัดน้ำเสีย ของเสียและสิ่งปฏิกูล	4	-	4	Sewerage, waste management and remediation activities
การก่อสร้าง	269	-	269	Construction
การขนส่งทางบก สถานที่เก็บสินค้า	167	-	167	Land transport and storage
กิจกรรมด้านโรงพยาบาลเอกชน	4	-	4	Private hospital activities

ที่มา : สำนักข้อมูลธุรกิจและอุตสาหกรรม พ.ศ. 2555 (ข้อมูลพื้นฐาน) จังหวัด เพชรบุรี สำนักงานสถิติแห่งชาติ กระทรวงเทคโนโลยีสารสนเทศและการสื่อสาร

Source : The 2012 Business and Industrial Census (Basic Information), Phetchaburi Province, National Statistical Office, Ministry of Information and Communication Technology.

ภาคผนวก

ภาคผนวก

1. แนวคิดและคำนิยาม

1.1 สถานประกอบการ

หมายถึง สถานที่หรือบางส่วนของสถานที่ที่มีที่ตั้งที่แน่นอน และมีการดำเนินกิจกรรมทางเศรษฐกิจ ไม่ว่ากิจกรรมนั้นจะดำเนินงานโดยบุคคลที่เป็นเจ้าของหรือควบคุมกิจการโดยนิติบุคคลก็ตาม

1.2 กิจกรรมทางเศรษฐกิจ

การจัดทำสำมะโนธุรกิจและอุตสาหกรรม พ.ศ. 2555 ได้จัดจำแนกสถานประกอบการตามการดำเนินกิจกรรมทางเศรษฐกิจ ตามการจัดประเภทมาตรฐานอุตสาหกรรมประเทศไทย ปี 2552 (Thailand Standard Industrial Classification: TSIC-2009) ดังนี้

1) การขายส่ง การขายปลีก การซ่อมแซมยานยนต์และจักรยายนต์ ได้แก่

- การดำเนินกิจกรรมทั้งหมด (ยกเว้นการผลิตและการให้เช่า) ที่เกี่ยวข้องกับยานยนต์และจักรยายนต์ รวมถึงรถบรรทุก เช่น การขายส่ง และขายปลีกยานยนต์ รถจักรยานยนต์ทั้งใหม่และที่ใช้แล้ว รวมทั้งการบำรุงรักษาและการซ่อมแซม การขายอะไหล่ และชิ้นส่วนอุปกรณ์สำหรับยานยนต์และจักรยายนต์ การดำเนินกิจการที่เกี่ยวข้องกับตัวแทนขายส่งหรือขายปลีกยานยนต์ รวมถึง การล้าง การขัดเงายานยนต์ อยู่ซ่อมรถยนต์ ฯลฯ

2) การขายส่ง ได้แก่

- การขายส่งที่ดำเนินงานด้วยตนเองหรือทำโดยได้รับค่าตอบแทนหรือตามสัญญาจ้าง (การขายเพื่อค่าคอมมิชชั่น/ค่านายหน้า) ซึ่งเกี่ยวกับการขายส่งภายในประเทศและระหว่างประเทศ (นำเข้า/ส่งออก)

- การขายส่ง คือ การขายต่อ (การขายสินค้าที่ไม่มีการเปลี่ยนแปลงสภาพสินค้า) สินค้าใหม่และที่ใช้แล้วให้แก่ผู้ขายปลีก หรือการค้าแบบธุรกิจสู่ธุรกิจ เช่น ขายให้กับผู้ใช้ในงานอุตสาหกรรม พาณิชยกรรม สถาบัน หรือผู้ใช้งานในวิชาชีพ หรือขายต่อให้กับผู้ขายส่งรายอื่น ๆ หรือบุคคล/บริษัทที่ทำหน้าที่ตัวแทนหรือนายหน้าซื้อขายสินค้า ประเภทของธุรกิจที่สำคัญ ได้แก่ พ่อค้าขายส่งคือ ผู้ขายส่งที่ดำเนินกิจการซื้อและขายสินค้าของตนเอง เช่น พ่อค้าขายส่ง ผู้แทนจำหน่ายสินค้าอุตสาหกรรม ผู้ส่งสินค้าออก ผู้นำเข้าสินค้า และการรวมกลุ่มสหกรณ์เพื่อซื้อสินค้า สาขาและสำนักงานขาย (ไม่ใช่ร้านค้าปลีก) ซึ่งมีหน่วยผลิตหรือเหมืองแร่ (ที่แยกตัวออกมาต่างหาก) เป็นผู้ควบคุมดูแล โดยมีวัตถุประสงค์เพื่อการจำหน่ายสินค้า และแทบจะไม่เคยส่งสินค้าเพื่อให้โรงงานหรือแหล่งผลิตส่งสินค้าให้โดยตรง ทั้งนี้รวมถึงนายหน้าซื้อขายสินค้า การขายเพื่อค่านายหน้าและตัวแทนจำหน่าย และกลุ่มผู้ประกอบการ ผู้ซื้อและกลุ่มสหกรณ์ซึ่งดำเนินกิจการเกี่ยวข้องกับการจำหน่ายผลิตภัณฑ์เกษตรออกสู่ตลาด ผู้ขายส่งมักทำการรวบรวมสินค้าในปริมาณมากมาคัดแยกขนาดและคัดคุณภาพสินค้า นำสินค้ามาจัดแบ่งและทำการบรรจุหีบห่อใหม่เพื่อจำหน่ายต่อ เช่น ร้านขายยาที่ดำเนินกิจกรรมเก็บสินค้า แห่เย็บ จัดส่ง และจัดวางสินค้า ทำการส่งเสริมการขายให้แก่ลูกค้าและออกแบบฉลาก

3) การขายปลีก ได้แก่

- การนำสินค้าใหม่และสินค้าใช้แล้วมาขายต่อให้แก่ประชาชนทั่วไป (สินค้าที่นำมาขายไม่มีการเปลี่ยนแปลงสภาพ) เพื่อการบริโภคหรือใช้ประโยชน์ส่วนบุคคลหรือครัวเรือน โดยขายสินค้าผ่านทางช่องทางการจำหน่ายต่าง ๆ เช่น ร้านค้า ห้างสรรพสินค้า สหกรณ์ผู้บริโภค ฯลฯ

4) ที่พักแรม บริการอาหารและเครื่องดื่ม ได้แก่

- การบริการที่พักแรมชั่วคราว/ระยะสั้นแก่นักเดินทางและนักท่องเที่ยว รวมถึงการบริการที่พักระยะยาวสำหรับนักเรียน/นักศึกษา พนักงาน และบุคคลอื่นที่คล้ายกัน ซึ่งบางแห่งอาจแบ่งให้บริการเฉพาะที่พัก ขณะที่บางแห่งให้บริการทั้งที่พัก อาหาร และ/หรือสิ่งอำนวยความสะดวกเพื่อนันทนาการ เช่น โรงแรม โมเต็ล หอพัก ห้องพักภายในบ้าน เกสต์เฮ้าส์ ที่พักแรมเยาวชน ที่พักชั่วคราว เป็นต้น

- กิจกรรมการขายอาหารและเครื่องดื่ม ที่จัดเตรียมไว้พร้อมที่จะบริโภคได้ทันที ไม่ว่าจะ เป็นร้านอาหารทั่วไป ร้านอาหารแบบบริการตนเอง เช่น ภัตตาคาร คาเฟ่ สถานที่บริการขายอาหารกลางวัน และร้านขายเครื่องดื่ม เป็นต้น

5) ข้อมูลข่าวสาร คอมพิวเตอร์ และการสื่อสาร ได้แก่

- กิจกรรมการจัดพิมพ์จำหน่ายหรือเผยแพร่หนังสือ โบรชัวร์ ใบปลิว พจนานุกรม สารานุกรม แผนที่โลก แผนที่และแผนภูมิ การจัดพิมพ์จำหน่ายหรือเผยแพร่หนังสือพิมพ์ วารสาร และนิตยสาร นามานุกรม รายชื่อและที่อยู่ทางไปรษณีย์ของผู้ที่ได้รับข้อมูลข่าวสารหรือโฆษณาเป็นประจำ รวมถึงการจัดทำซอฟต์แวร์สำเร็จรูป

- กิจกรรมการผลิตภาพยนตร์ทั้งที่ฉายและไม่ได้ฉายในโรงภาพยนตร์ ไม่ว่าจะบนที่กลองบนแผ่นฟิล์ม เทปวีดิทัศน์ หรือดิสก์ เพื่อที่จะนำไปฉายในโรงภาพยนตร์หรือเพื่อออกอากาศทางโทรทัศน์ กิจกรรมสนับสนุน เช่น การลำดับภาพยนตร์ การตัดต่อภาพยนตร์ การพากย์ภาพยนตร์ ฯลฯ การเผยแพร่/จำหน่ายภาพยนตร์ให้แก่อุตสาหกรรมอื่นๆ การฉายภาพยนตร์ รวมถึงการซื้อและขายสิทธิ์การเผยแพร่/จำหน่ายภาพยนตร์

- กิจกรรมการสร้างสรรคเนื้อหาและการได้มาของสิทธิ์ในการเผยแพร่และการแพร่ภาพกระจายเสียงทางวิทยุ โทรทัศน์ ตามรายการบันเทิง รายการข่าว รายการสนทนา และที่คล้ายกัน การแพร่ภาพกระจายเสียงข้อมูลร่วมกันทั้งทางวิทยุหรือโทรทัศน์ผ่านทางเทคโนโลยีต่างๆ เช่น ทางอากาศ ทางดาวเทียม ทางเครือข่ายเคเบิล หรือทางอินเทอร์เน็ต รวมถึงการผลิตรายการ (ที่มีรูปแบบรายการที่ค่อนข้างจำกัด เช่น รายการข่าว รายการกีฬา รายการเพื่อการศึกษา หรือรายการสำหรับเด็ก) เพื่อให้บุคคลที่สามารถนำรายการดังกล่าวไปแพร่ภาพกระจายเสียงให้แก่ลูกค้าเฉพาะกลุ่ม ซึ่งเป็นผู้บอกรับเป็นสมาชิกหรือเสียค่าธรรมเนียมเข้าชม

- กิจกรรมโทรคมนาคมและบริการที่เกี่ยวข้อง เช่น การส่งสัญญาณเสียงพูด ข้อมูล ข้อความ เสียง และภาพ ระบบการส่งสัญญาณอาจดำเนินการโดยใช้เทคโนโลยีอย่างใดอย่างหนึ่งหรือหลายอย่างประกอบกัน โดยไม่เกี่ยวข้องกับส่วนของการผลิตข้อมูล

- กิจกรรมการบริการความรู้ความชำนาญทางด้านเทคโนโลยีสารสนเทศ เช่น การเขียน การแก้ไข การทดสอบ การให้ความช่วยเหลือและแก้ไขปัญหาทางด้านซอฟต์แวร์ การวางแผนและการออกแบบระบบคอมพิวเตอร์ ซึ่งประกอบด้วยส่วนของฮาร์ดแวร์ ซอฟต์แวร์ และเทคโนโลยีการสื่อสารรวมเข้า

ด้วยกัน การจัดการและดำเนินการเกี่ยวกับระบบคอมพิวเตอร์ ณ สถานที่ของลูกค้า และ/หรือ สิ่งอำนวยความสะดวกในการประมวลผลข้อมูล และกิจกรรมด้านวิชาชีพและเทคนิคทางด้านคอมพิวเตอร์อื่นๆ

- กิจกรรมเว็บทำ กิจกรรมการประมวลผลข้อมูล การจัดการและการให้เข้าพื้นที่บนเครื่องแม่ข่าย (web hosting) รวมถึงกิจกรรมอื่นๆ ที่มีวัตถุประสงค์เพื่อการบริการข้อมูลเป็นหลัก

6) กิจกรรมอสังหาริมทรัพย์ ได้แก่

- การซื้อหรือการขายอสังหาริมทรัพย์ การให้เช่าอสังหาริมทรัพย์ การบริการอสังหาริมทรัพย์อื่น ๆ เช่น การประเมินราคาอสังหาริมทรัพย์ หรือทำหน้าที่เป็นผู้จัดการดูแลผลประโยชน์ของคู่สัญญา (escrow agent) ด้านอสังหาริมทรัพย์ อาจดำเนินการโดยมีอสังหาริมทรัพย์เป็นของตนเองหรือเช่าจากผู้อื่นก็ได้ และอาจดำเนินการโดยได้รับค่าตอบแทนหรือสัญญาจ้าง รวมถึงการพัฒนาโครงการก่อสร้างของตนเองเพื่อให้เข้าพื้นที่

7) กิจกรรมทางวิชาชีพ วิทยาศาสตร์และเทคนิค ได้แก่

- การให้คำปรึกษาและการเป็นตัวแทนในคดีแพ่ง คดีอาญาหรือข้อพิพาทด้านแรงงาน รวมถึงการเตรียมเอกสารทางกฎหมาย การตรวจสอบบัญชี การเตรียมงบการเงินและการทำบัญชี

- การให้คำปรึกษาและให้ความช่วยเหลือแก่ธุรกิจและองค์กรอื่น ๆ ทางด้านการบริหารจัดการ เช่น การวางแผนกลยุทธ์และองค์กร การวางแผนทางการเงินและการจัดทำงบประมาณ การกำหนดเป้าหมายและนโยบายทางการตลาด การกำหนดนโยบาย ภารกิจ แผนงานด้านทรัพยากรมนุษย์ การจัดตารางการผลิต และจัดทำแผนควบคุม รวมถึงการควบคุมดูแลและบริหารจัดการหน่วยอื่นๆ ของบริษัทหรือวิสาหกิจเดียวกัน

- การบริการด้านสถาปัตยกรรม วิศวกรรม การจัดทำแบบแปลน การตรวจสอบอาคาร การสำรวจ และการทำแผนที่ รวมถึงการบริการทดสอบทางกายภาพ ทางเคมี และการทดสอบเพื่อการวิเคราะห์ด้านอื่นๆ

- กิจกรรมการวิจัยพื้นฐาน เป็นการศึกษาค้นคว้าในเชิงทฤษฎีหรือเชิงทดลอง การวิจัยประยุกต์ เป็นการศึกษาเพื่อหาความรู้ใหม่ๆ และการทดลองเชิงพัฒนา เป็นการศึกษาอย่างมีระบบ ซึ่งการวิจัยและการพัฒนาเชิงทดลอง มีทางด้านวิทยาศาสตร์ธรรมชาติและวิศวกรรม สังคมศาสตร์และมนุษยศาสตร์

- การสร้างสรรค์งานโฆษณาและการกำหนดรูปแบบงานโฆษณาในนิตยสาร หนังสือพิมพ์ วิทยุ โทรทัศน์ หรือสื่อโฆษณาอื่น ๆ รวมถึงการออกแบบโครงสร้างและสถานที่จัดแสดงโฆษณา

- การให้บริการด้านวิชาชีพ วิทยาศาสตร์ และเทคนิคอื่น ๆ เช่น การตกแต่งภายใน การออกแบบผลิตภัณฑ์ทางอุตสาหกรรม การถ่ายภาพ การแปลเอกสารและล่าม การบริการให้คำปรึกษาด้านสิ่งแวดล้อม ฯลฯ

8) การให้เช่า บริการท่องเที่ยว และการบริการสนับสนุนอื่น ๆ ได้แก่

- การให้เช่ายานยนต์ อุปกรณ์เพื่อการกีฬาและนันทนาการ เครื่องอุปกรณ์การขนส่ง เครื่องจักรและอุปกรณ์อื่น ๆ ของใช้ส่วนบุคคลและของใช้ในครัวเรือน

- กิจกรรมการจ้างงาน ตัวแทนจัดหางาน คัดเลือกนักแสดงภาพยนตร์ โทรทัศน์ และการแสดงอื่น ๆ

- กิจกรรมของตัวแทนธุรกิจท่องเที่ยว การจัดงานเที่ยว การบริการสำรองอื่น ๆ และกิจกรรมมัคคุเทศก์ กิจกรรมการขายตั๋วเข้าชมภาพยนตร์ การแสดงละคร คอนเสิร์ต และการแข่งขันกีฬา
- การบริการระบบรักษาความปลอดภัย บริการยาม และการสืบสวน
- การบริการสนับสนุนทั่วไป เช่น การทำความสะอาดภายในและภายนอกอาคารทุกประเภท เครื่องจักรอุตสาหกรรม รถไฟ รถบัส เครื่องบิน ฯลฯ ตลอดจนการให้บริการดูแลและบำรุงรักษาภูมิทัศน์
- การบริการด้านการบริหาร สนับสนุนการดำเนินงานของสำนักงานและกิจกรรมอื่นๆ ที่สนับสนุนทางธุรกิจ เช่น การจัดประชุมและการสัมมนา การแสดงสินค้า กิจกรรมของตัวแทนจัดเก็บเงิน การบริการข้อมูลเครดิต การบรรจุหีบห่อ กิจกรรมศูนย์บริการลูกค้าทางโทรศัพท์ (call centre) การให้เข้าตู้เก็บเอกสารส่วนตัว (mailbox)

9) ศิลปะ ความบันเทิง และนันทนาการ ได้แก่

- กิจกรรมการสร้างสรรค์ศิลปะ เช่น จิตรกร ช่างปั้น ช่างแกะสลัก ช่างทำพิมพ์ นักเขียน / นักหนังสือพิมพ์อิสระทุกสาขา การแสดงละครเวที คอนเสิร์ต ฯลฯ
- กิจกรรมห้องสมุด กิจกรรมหอจดหมายเหตุ กิจกรรมพิพิธภัณฑ์ สวนพฤกษชาติและสวนสัตว์ แหล่งโบราณสถาน การอนุรักษ์ทางประวัติศาสตร์ ฯลฯ
- การพนันและการเสี่ยงโชค เช่น การขายลอตเตอรี่/สลากกินแบ่งทุกประเภท
- กิจกรรมด้านการนันทนาการ ความบันเทิง และกีฬา เช่น สนามฟุตบอล สนามเทนนิส สระว่ายน้ำ ฯลฯ

10) กิจกรรมบริการอื่นๆ ได้แก่

- การซ่อมและบำรุงรักษาคอมพิวเตอร์และอุปกรณ์ต่อพ่วง อุปกรณ์สื่อสารโทรคมนาคม ของใช้ส่วนบุคคลและของใช้ในครัวเรือน
- กิจกรรมบริการส่วนบุคคลอื่น ๆ เช่น การบริการซักรีดและซักแห้งผลิตภัณฑ์สิ่งทอ และขนสัตว์ การแต่งผมและการเสริมสวยอื่นๆ การทำศพ และกิจกรรมที่เกี่ยวข้อง เป็นต้น

11) การผลิต ได้แก่

การเปลี่ยนรูปวัตถุดิบให้เป็นผลิตภัณฑ์ชนิดใหม่ด้วยเครื่องจักรกลหรือเคมีภัณฑ์ โดยไม่คำนึงถึงว่างานนั้นทำด้วยเครื่องจักรหรือด้วยมือ หรือทำในโรงงาน โรงซ่อม หรือเคหะสถาน หรือผลิตภัณฑ์นั้นจะนำมาขายส่งหรือขายปลีกก็ตาม การประกอบชิ้นส่วนของผลิตภัณฑ์ที่ผลิตขึ้นนับว่าเป็นการผลิตด้วย

12) การจัดการและการบำบัดน้ำเสีย ของเสียและสิ่งปฏิกูล ได้แก่

- การดำเนินการของระบบท่อระบายของเสียหรือการบำบัดสิ่งปฏิกูล โดยการเก็บกัก การบำบัด และการกำจัดน้ำเสียและสิ่งปฏิกูล
- การเก็บ การบำบัด การจำกัด และการขนย้ายของเสียจากชุมชนหรือจากอุตสาหกรรม รวมถึงการดำเนินการเพื่อนำของเสียกลับมาใช้ใหม่

- การบริการบำบัด เช่น การทำความสะอาดอาคารและสถานที่ พื้นดิน น้ำบนพื้นผิวดิน หรือน้ำใต้ดินที่มีสิ่งปนเปื้อน

13) การก่อสร้าง ได้แก่

- กิจกรรมการก่อสร้างทั่วไป และการก่อสร้างเฉพาะทางสำหรับอาคารและงานวิศวกรรมโยธา รวมถึงการก่อสร้างใหม่ การซ่อมแซม การต่อเติม และการตัดแปลง และการรื้อทำลายอาคาร การสร้าง โดยประกอบขึ้นส่วนอาคารหรือสิ่งก่อสร้างสำเร็จรูป ณ สถานที่ก่อสร้าง และการก่อสร้างอาคารที่มีลักษณะชั่วคราว หรือสิ่งก่อสร้างด้านวิศวกรรมโยธา อุตสาหกรรมการก่อสร้างประกอบด้วยสถานประกอบการที่ดำเนินกิจการดังต่อไปนี้

- การก่อสร้างอาคาร ทั้งที่เป็นที่อยู่อาศัยและไม่ใช่ที่อยู่อาศัย เช่น บ้านเดี่ยว บ้านอยู่อาศัย แบบหลายครอบครัว อาคารสูง การปรับปรุงอาคาร/สิ่งก่อสร้างเพื่ออยู่อาศัย การประกอบอาคารเพื่ออยู่อาศัย สำเร็จรูป ณ สถานที่ก่อสร้าง โรงงาน โรงพยาบาล โรงเรียน โรงแรม ร้านค้า อาคารสำนักงาน ห้างสรรพสินค้า โรงจอดรถ โกดังสินค้า โรงยิม ฯลฯ

- งานวิศวกรรมโยธา เช่น ทางหลวง ถนน สะพาน อุโมงค์ ทางรถไฟ สนามบิน ท่าเรือ และโครงการทางน้ำอื่น ๆ ระบบชลประทาน ระบบระบายน้ำ สิ่งอำนวยความสะดวกทางอุตสาหกรรม ท่อส่ง และสายไฟฟ้า สนามกีฬา ซึ่งหมายรวมทั้งการก่อสร้างใหม่ การต่อเติม ตัดแปลง และซ่อมแซมด้วย

- งานก่อสร้างเฉพาะทาง เช่น ส่วนประกอบของอาคารและงานวิศวกรรมโยธาโดยไม่ได้ รับผิดชอบโครงการทั้งหมด งานตอกเสาเข็ม งานฐานราก งานโครงสร้าง งานคอนกรีต งานก่ออิฐ งานก่อหิน งานนั่งร้าน งานมุงหลังคา ติดตั้งลิฟต์ บันไดเลื่อน การรื้อถอน การติดตั้งกระจก การฉาบปูน การทาสี ตกแต่ง อาคาร การตีผนังและปูพื้นด้วยวัสดุต่าง ๆ การขัดพื้น ฯลฯ

14) การขนส่งทางบก สถานที่เก็บสินค้า ได้แก่

- การขนส่งผู้โดยสารทางบกอื่น ๆ ที่มีตารางเวลา และที่ไม่มีตารางเวลา รวมถึงการขนส่ง สินค้าทางถนน

- การดำเนินการเกี่ยวกับสิ่งอำนวยความสะดวกในการเก็บสินค้าทุกชนิดและสถานที่เก็บ สินค้าทุกประเภท เช่น การดำเนินงานของไซโลเก็บธัญพืช สถานที่เก็บสินค้าแช่เย็น แแทงค์เก็บสินค้า สินค้า ประเภทเฟอร์นิเจอร์ รถยนต์ ไม้ซุง ก๊าซและน้ำมัน สารเคมี สิ่งทอ อาหารและผลิตภัณฑ์ทางการเกษตร ฯลฯ ทั้งนี้รวมถึงการเก็บสินค้าในเขตการค้าระหว่างประเทศด้วย

15) กิจกรรมด้านโรงพยาบาลเอกชน ได้แก่

- กิจกรรมของโรงพยาบาลทั่วไปและโรงพยาบาลเฉพาะโรค สถานพักฟื้นสำหรับผู้ป่วย ศูนย์ป้องกันโรค โรงพยาบาลโรคจิต ศูนย์ฟื้นฟู (ที่มีการรักษาทางการแพทย์) สถานพยาบาล

- กิจกรรมที่ให้บริการสำหรับผู้ป่วยในเป็นส่วนใหญ่ และทำการรักษาภายใต้คำแนะนำ ของแพทย์ ซึ่งประกอบด้วยบริการของคณะแพทย์และผู้ช่วยแพทย์ สิ่งอำนวยความสะดวก ในห้องปฏิบัติการและทางด้านเทคนิค รวมทั้งการบริการทางด้านรังสีวิทยาและวิสัญญีวิทยา สิ่งอำนวยความสะดวก ด้านอาหารและด้านอื่น ๆ ของโรงพยาบาล เช่น การบริการด้านห้องฉุกเฉิน

1.3 รูปแบบการจัดตั้งตามกฎหมาย

1) **ส่วนบุคคล** หมายถึง สถานประกอบการที่มีเจ้าของเป็นบุคคลธรรมดาคนเดียวหรือหลายคนรวมกัน และให้หมายรวมถึง ห้างหุ้นส่วนสามัญที่ไม่จดทะเบียนเป็นนิติบุคคลด้วย

2) **ห้างหุ้นส่วนจำกัด (หจก.)** **ห้างหุ้นส่วนสามัญนิติบุคคล (หสน.)** หมายถึง สถานประกอบการที่จัดตั้งขึ้นโดยคณะบุคคลตั้งแต่ 2 คนขึ้นไป รวมทุนกันเพื่อประกอบกิจการ และรับผิดชอบร่วมกันโดยจดทะเบียนถูกต้องตามกฎหมาย

3) **บริษัทจำกัด บริษัทจำกัด (มหาชน)**

- **บริษัทจำกัด : (บจก.)** หมายถึง สถานประกอบการที่จัดตั้งขึ้นโดยผู้ริเริ่มคณะหนึ่ง และได้จดทะเบียนถูกต้องตามกฎหมาย โดยมีผู้ริเริ่มดำเนินการอย่างน้อย 7 คนขึ้นไป

- **บริษัทจำกัด (มหาชน) : (บมจ.)** หมายถึง สถานประกอบการที่จัดตั้งขึ้นโดยการจดทะเบียนจัดตั้งบริษัท การควบบริษัท หรือการแปรสภาพบริษัท และวัตถุประสงค์ที่จะขายหุ้นต่อประชาชน โดยมีผู้ริเริ่มดำเนินการตั้งแต่ 15 คนขึ้นไป

4) **ส่วนราชการ รัฐวิสาหกิจ** หมายถึง สถานประกอบการที่รัฐบาลเป็นเจ้าของ หรือมีทุนอยู่ด้วยไม่น้อยกว่าร้อยละ 50 ของทุนทั้งหมด ในที่นี้ให้หมายรวมถึงสถานประกอบการที่ดำเนินการโดยรัฐบาลด้วย

5) **สหกรณ์** หมายถึง สถานประกอบการที่จัดตั้งขึ้นในรูปของสหกรณ์ โดยจดทะเบียนถูกต้องตามกฎหมายว่าด้วยสหกรณ์ โดยมีผู้ก่อตั้งไม่น้อยกว่า 10 คน

6) **อื่น ๆ** หมายถึง สถานประกอบการที่จัดตั้งในรูปแบบอื่น ๆ นอกจากที่กล่าวข้างต้น เช่น มูลนิธิ สโมสร สมาคม กลุ่มแม่บ้าน ชมรมต่างๆ ร้านค้าสาธิต เป็นต้น

1.4 รูปแบบการจัดตั้งทางเศรษฐกิจ

1) **สำนักงานแห่งเดียว** หมายถึง สถานประกอบการที่ไม่มีหน่วยงานย่อยหรือสาขาอื่นใด และไม่เป็นหน่วยงานย่อยหรือสาขาของสถานประกอบการอื่น

2) **สำนักงานใหญ่** หมายถึง สถานประกอบการที่เป็นเจ้าของ และควบคุมกิจการของสถานประกอบการอื่น ที่เป็นสำนักงานสาขาหรือหน่วยงานย่อย

3) **สำนักงานสาขา** หมายถึง สถานประกอบการที่เป็นสาขา หรือหน่วยงานย่อยของสถานประกอบการอื่นที่เป็นสำนักงานใหญ่

4) **อื่น ๆ** หมายถึง สถานประกอบการที่จัดตั้งในรูปแบบอื่น ๆ นอกจากที่กล่าวข้างต้น

1.5 คนทำงาน

หมายถึง คนที่ทำงานในสถานประกอบการทั้งที่ได้รับเงินเดือนและไม่ได้รับเงินเดือนที่สถานประกอบการมีอยู่ตามปกติ รวมทั้งผู้ที่ปกติทำงานอยู่ในสถานประกอบการแห่งนี้ แต่ในวันดังกล่าวไม่ได้มาทำงาน เนื่องจากเจ็บป่วย ลาหยุด พักผ่อน โดยได้รับค่าจ้าง/เงินเดือน **คนทำงานประกอบด้วย**

1) **คนทำงานทั้งสิ้น** ได้แก่ เจ้าของกิจการ หุ้นส่วน หรือสมาชิกในครอบครัวที่ทำงานให้กับสถานประกอบการ ผู้ที่มาฝึกงาน หรือผู้ปฏิบัติงานในสถานประกอบการซึ่งมีจำนวนชั่วโมงทำงานไม่ต่ำกว่าสัปดาห์ละ

20 ชั่วโมง โดยเจ้าของหรือผู้ประกอบการอาจให้เงิน อาหาร เครื่องนุ่งห่ม หรือช่วยเหลือเกื้อกูลอย่างอื่น ๆ แต่ไม่ต้องรับผิดชอบในเรื่องการจ่ายค่าแรงให้ตามกฎหมาย

2) ลูกจ้าง ได้แก่ ผู้ที่ปฏิบัติงานให้กับสถานประกอบการ โดยได้รับเงินเดือนหรือค่าจ้างเป็นประจำ ตั้งแต่ระดับบริหาร นักวิชาการ เสมียน พนักงานต่าง ๆ เช่น ผู้จัดการ ผู้อำนวยการ ผู้ปฏิบัติงานในห้องทดลอง พนักงานขาย และลูกจ้างที่ทำงานในกรรมวิธีการผลิต เป็นต้น ค่าจ้างที่ได้รับอาจเป็นรายปักษ์ รายสัปดาห์ รายวัน รายชั่วโมง หรือรายชิ้น ก็ได้ นอกจากนี้ยังรวมถึงผู้ที่สถานประกอบการส่งไปประจำที่สถานประกอบการอื่นด้วย เช่น พนักงานรักษาความปลอดภัย คนทำความสะอาด พนักงานขายตามห้างสรรพสินค้า เป็นต้น

1.6 การขายสินค้าหรือบริการทางอินเทอร์เน็ต

สถานประกอบการที่มีการขายสินค้าหรือบริการให้ลูกค้าผ่านทางอินเทอร์เน็ต หมายถึง การให้ลูกค้าสั่งซื้อ สั่งจองสินค้าหรือบริการผ่านทางอินเทอร์เน็ต (ผ่านทางหน้าเว็บไซต์หรือทาง E-mail) ส่วนการชำระเงินหรือการจัดส่งของจะทำผ่านช่องทางใดก็ได้

2. วิธีการเก็บรวบรวมข้อมูล

การเก็บรวบรวมข้อมูลใช้วิธีส่งเจ้าหน้าที่ ซึ่งเป็นข้าราชการและลูกจ้างของสำนักงานสถิติแห่งชาติ ออกไปทำการสัมภาษณ์เจ้าของ ผู้ประกอบการหรือผู้ที่ได้รับมอบหมายให้ตอบข้อมูล โดยดำเนินการดังนี้

2.1 ขั้นการเก็บรวบรวมข้อมูลพื้นฐาน ระหว่างเดือนมีนาคม – มิถุนายน 2554

2.2 ขั้นการเก็บรวบรวมข้อมูลรายละเอียด ระหว่างเดือนเมษายน – กรกฎาคม 2555

3. การประมวลผลข้อมูล

การประมวลผลข้อมูลพื้นฐานทุกขั้นตอน และการจัดทำรายงานผลระดับจังหวัด ดำเนินการที่สำนักงานสถิติจังหวัด โดยสำนักงานสถิติแห่งชาติในส่วนกลางให้การสนับสนุนทางด้านวิชาการ เช่น การจัดทำโปรแกรมสำหรับการบันทึกข้อมูลและประมวลผลข้อมูล และการจัดทำต้นแบบตารางเสนอผลและรายงานผล เป็นต้น สำหรับข้อมูลพื้นฐานระดับภาคและทั่วประเทศรวมทั้งข้อมูลรายละเอียดเกี่ยวกับการดำเนินกิจการของสถานประกอบการทำการประมวลผลและจัดทำรายงานที่สำนักงานสถิติแห่งชาติในส่วนกลาง

4. การนำเสนอผลและจัดทำรายงาน

การจัดทำรายงานผลสำมะโนธุรกิจและอุตสาหกรรม พ.ศ. 2555 (ข้อมูลพื้นฐาน) มีดังนี้

4.1 รายงานผลเบื้องต้น จำนวน 7 ฉบับ ประกอบด้วย รายงานผลของกรุงเทพมหานคร ปริมณฑล ภาคกลาง ภาคเหนือ ภาคตะวันออกเฉียงเหนือ ภาคใต้ และทั่วราชอาณาจักร

4.2 รายงานฉบับสมบูรณ์ระดับจังหวัด จำนวน 77 ฉบับ (รวมกรุงเทพมหานคร)

4.3 รายงานฉบับสมบูรณ์ระดับภาคและทั่วราชอาณาจักร จำนวน 6 ฉบับ ประกอบด้วย รายงานผลของ ปริมณฑล ภาคกลาง ภาคเหนือ ภาคตะวันออกเฉียงเหนือ ภาคใต้ และทั่วราชอาณาจักร

คณะผู้จัดทำ CD - ROM

หน่วยงานเจ้าของเรื่อง

สำนักงานสถิติจังหวัดเพชรบุรี
โทร. 0 3242 5300

หน่วยงานผลิตและออกแบบ

กลุ่มบูรณาการข้อมูลสถิติ
สำนักสถิติพยากรณ์
โทร. 0 2141 7494



ตารางสถิติในรูปแบบ Format Excel

ตารางสถิติในรูปแบบ Format Excel

- ตาราง 1 จำนวนสถานประกอบการ จำแนกตามกิจกรรมทางเศรษฐกิจ อำเภอและตำบล
- ตาราง 2 จำนวนสถานประกอบการ จำแนกตามรูปแบบการจัดตั้งตามกฎหมาย อำเภอและตำบล
- ตาราง 3 จำนวนสถานประกอบการ จำแนกตามรูปแบบการจัดตั้งทางเศรษฐกิจ อำเภอและตำบล
- ตาราง 4 จำนวนสถานประกอบการ จำแนกตามสัดส่วนของการร่วมลงทุนหรือถือหุ้นของต่างประเทศ อำเภอและตำบล
- ตาราง 5 จำนวนสถานประกอบการ จำแนกตามขนาดของสถานประกอบการ (จำนวนคนทำงาน) อำเภอและตำบล
- ตาราง 6 จำนวนคนทำงานในสถานประกอบการ จำแนกตามขนาดของสถานประกอบการ (จำนวนคนทำงาน) อำเภอและตำบล
- ตาราง 7 จำนวนสถานประกอบการ จำแนกตามขนาดของสถานประกอบการ (จำนวนลูกจ้าง) อำเภอและตำบล
- ตาราง 8 จำนวนลูกจ้างในสถานประกอบการ จำแนกตามขนาดของสถานประกอบการ (จำนวนคนทำงาน) อำเภอและตำบล
- ตาราง 9 จำนวนสถานประกอบการ จำแนกตามการขายสินค้าหรือบริการทางอินเทอร์เน็ต อำเภอและตำบล
- ตาราง 10 จำนวนสถานประกอบการ จำแนกตามรูปแบบการจัดตั้งตามกฎหมาย และกิจกรรมทางเศรษฐกิจ
- ตาราง 11 จำนวนสถานประกอบการ จำแนกตามรูปแบบการจัดตั้งทางเศรษฐกิจ และกิจกรรมทางเศรษฐกิจ
- ตาราง 12 จำนวนสถานประกอบการ จำแนกตามสัดส่วนของการร่วมลงทุนหรือถือหุ้นของต่างประเทศ และกิจกรรมทางเศรษฐกิจ
- ตาราง 13 จำนวนสถานประกอบการ จำแนกตามขนาดของสถานประกอบการ (จำนวนคนทำงาน) และกิจกรรมทางเศรษฐกิจ
- ตาราง 14 จำนวนคนทำงานในสถานประกอบการ จำแนกตามขนาดของสถานประกอบการ (จำนวนคนทำงาน) และกิจกรรมทางเศรษฐกิจ
- ตาราง 15 จำนวนสถานประกอบการ จำแนกตามขนาดของสถานประกอบการ (จำนวนลูกจ้าง) และกิจกรรมทางเศรษฐกิจ
- ตาราง 16 จำนวนลูกจ้างในสถานประกอบการ จำแนกตามขนาดของสถานประกอบการ (จำนวนคนทำงาน) และกิจกรรมทางเศรษฐกิจ
- ตาราง 17 จำนวนสถานประกอบการ จำแนกตามการขายสินค้าหรือบริการทางอินเทอร์เน็ต และกิจกรรมทางเศรษฐกิจ