



สำมะโนธุรกิจและอุตสาหกรรม พ.ศ. 2555
ข้อมูลพื้นฐาน
จังหวัดจันทบุรี

THE 2012 BUSINESS AND INDUSTRIAL CENSUS
BASIC INFORMATION
CHANTHABURI PROVINCE



สำนักงานสถิติแห่งชาติ
กระทรวงเทคโนโลยีสารสนเทศและการสื่อสาร
NATIONAL STATISTICAL OFFICE

MINISTRY OF INFORMATION AND COMMUNICATION TECHNOLOGY



คำนำ

บทสรุปสำหรับผู้บริหาร

สารบัญตาราง

บทที่ 1 บทนำ

- * ความเป็นมา
- * ขอบข่ายและคัมภีร์รวม
- * รายการข้อมูลที่เกี่ยวข้อง
- * วัตถุประสงค์
- * คาบเวลาอ้างอิง
- * ประโยชน์ของข้อมูล

บทที่ 2 ข้อมูลพื้นฐานที่สำคัญของสถานประกอบการ

- * จำนวนสถานประกอบการ
- * กิจกรรมทางเศรษฐกิจ
- * ขนาดของสถานประกอบการ
- * รูปแบบการจัดตั้งตามกฎหมาย
- * รูปแบบการจัดตั้งทางเศรษฐกิจ
- * การมีต่างประเทศร่วมลงทุนหรือถือหุ้น
- * ดบทำงานและลูกจ้าง
- * การขายสินค้าหรือบริการทางอินเทอร์เน็ต

สารบัญตารางสถิติ

ภาคผนวก

คณะผู้จัดทำ CD-ROM

หน่วยงานที่เผยแพร่

ตารางสถิติในรูปแบบ Format Excel

หน่วยงานเจ้าของเรื่อง

สำนักงานสถิติจังหวัดจันทบุรี
โทรศัพท์ 0 3931 1510
โทรสาร 0 3933 0122
ไปรษณีย์อิเล็กทรอนิกส์ : chtburi@nso.go.th

Division-in-Charge

Chanthaburi Provincial Statistical Office
Tel. : +66 3931 1510
Fax : +66 3933 0122
E-mail : chtburi@nso.go.th

หน่วยงานที่เผยแพร่

สำนักสถิติพยากรณ์
สำนักงานสถิติแห่งชาติ
ศูนย์ราชการเฉลิมพระเกียรติ 80 พรรษาฯ
อาคาร B ชั้น 2 ถนนแจ้งวัฒนะ เขตหลักสี่
กทม. 10210
โทรศัพท์ 0 2141 7498
โทรสาร 0 2143 8132
ไปรษณีย์อิเล็กทรอนิกส์ : binfopub@nso.go.th

Distributed by

Statistical Forecasting Bureau,
National Statistical Office
The Government Complex, Building B, 2nd Floor
Chaeng Watthana Rd., Laksi
Bangkok 10210
Tel. : +66 2141 7498
Fax : +66 2143 8132
E-mail : binfopub@nso.go.th

ปีที่จัดพิมพ์

2554

Published

2011

คำนำ

เนื่องจากสถานการณ์ทางเศรษฐกิจในปัจจุบัน มีผลทำให้โครงสร้างการดำเนินธุรกิจทางการค้า ธุรกิจทางการบริการ และอุตสาหกรรมการผลิตเปลี่ยนแปลงไปอย่างมาก โดยเฉพาะการผลิตนับเป็น กิจกรรมทางเศรษฐกิจสาขาหนึ่งที่มีบทบาทอย่างมากต่อระบบเศรษฐกิจของประเทศไทย โดยในแต่ละปีมี มูลค่าผลผลิตประมาณ 2 ใน 5 ของผลิตภัณฑ์มวลรวมภายในประเทศ (Gross Domestic Product) และก่อให้เกิดการจ้างงานถึงประมาณ 5.8 ล้านคน ซึ่งจะเห็นได้ว่าโครงสร้างของระบบเศรษฐกิจของ ประเทศขึ้นอยู่กับอุตสาหกรรมผลิตค่อนข้างมาก ประกอบกับปัจจุบันมีการประกอบธุรกิจทั้งทางด้าน การค้า การบริการ และอุตสาหกรรมการผลิตใหม่ๆ เกิดขึ้น รวมทั้งการประกอบอุตสาหกรรมขนาดเล็ก และอุตสาหกรรมในครัวเรือน ก็มีบทบาทสำคัญต่อการเจริญเติบโตทางเศรษฐกิจโดยรวมของประเทศ เพิ่มขึ้น ดังนั้นข้อมูลสถิติและสารสนเทศ โครงสร้างพื้นฐานเกี่ยวกับการประกอบธุรกิจดังกล่าวจึงมี ความสำคัญ และจำเป็นสำหรับภาครัฐและเอกชน สำหรับกำหนดนโยบายและวางแผนพัฒนา ด้าน เศรษฐกิจและอุตสาหกรรม ทั้งในระดับประเทศ ระดับจังหวัด เพื่อเพิ่มศักยภาพการแข่งขันในเวทีการค้า โลก

สำนักงานสถิติแห่งชาติ เป็นหน่วยงานที่รับผิดชอบในการจัดเก็บรวบรวมข้อมูลทั้งด้านเศรษฐกิจ และสังคมของประเทศ จึงกำหนดให้มีการจัดทำสำมะโนธุรกิจและอุตสาหกรรมขึ้น เพื่อให้ประเทศมี ข้อมูลสถิติพื้นฐานที่สำคัญ ซึ่งทุกภาคส่วนสามารถใช้ประโยชน์ในการวางแผนพัฒนาประเทศร่วมกัน ในการจัดทำสำมะโนธุรกิจและอุตสาหกรรมครั้งนี้ ได้ดำเนินการเก็บรวบรวมข้อมูลเป็น 2 ขั้นตอนคือ ขั้นตอน การเก็บรวบรวมข้อมูลพื้นฐานของสถานประกอบการทุกประเภท (ดำเนินการในปี 2554) และขั้นตอนการเก็บ รวบรวมข้อมูลรายละเอียดของสถานประกอบการ เฉพาะสถานประกอบการที่ประกอบธุรกิจทางการค้า ธุรกิจทางการบริการ และอุตสาหกรรมการผลิต (ดำเนินการในปี 2555)

รายงานฉบับนี้ เป็นรายงานผลข้อมูลพื้นฐานที่สำคัญของสถานประกอบการเกี่ยวกับขนาด รูปแบบการจัดตั้งตามกฎหมาย รูปแบบการจัดตั้งทางเศรษฐกิจ การร่วมลงทุนหรือถือหุ้นจากต่างประเทศ จำนวนคนทำงาน และลูกจ้างของสถานประกอบการ ที่ประกอบกิจกรรมเกี่ยวกับธุรกิจทางการค้า ธุรกิจ ทางการบริการ การผลิต การก่อสร้าง การขนส่งทางบกและสถานที่เก็บสินค้า กิจกรรมด้านข้อมูลข่าวสาร และการสื่อสาร และโรงพยาบาลเอกชน ที่ตั้งอยู่ในจังหวัดจันทบุรี

สำนักงานสถิติแห่งชาติ ใคร่ขอขอบคุณผู้ประกอบการและผู้เกี่ยวข้องทุกฝ่ายที่ได้ให้ความร่วมมือ ในการให้ข้อมูล ซึ่งเป็นผลให้ทุกภาคส่วนไม่ว่าภาครัฐ เอกชน นักวิชาการ/นักวิจัย และประชาชน ได้มี ข้อมูลสำหรับใช้ในการวางแผนพัฒนาประเทศและพัฒนาธุรกิจและอุตสาหกรรมที่เกี่ยวข้องต่อไป

บทสรุปสำหรับผู้บริหาร

ในปัจจุบันโครงสร้างการดำเนินธุรกิจทางการค้า ธุรกิจทางการบริการ และอุตสาหกรรมการผลิตเปลี่ยนแปลงอย่างรวดเร็ว มีธุรกิจทั้งทางด้านการค้า การบริการ และอุตสาหกรรมการผลิตใหม่ๆ เกิดขึ้น รวมทั้งการประกอบอุตสาหกรรมขนาดเล็ก และอุตสาหกรรมในครัวเรือน ก็มีบทบาทสำคัญต่อการเจริญเติบโตทางเศรษฐกิจโดยรวมของประเทศเพิ่มขึ้น ดังนั้นข้อมูลสถิติและสารสนเทศโครงสร้างพื้นฐานเกี่ยวกับการประกอบธุรกิจดังกล่าว จึงมีความสำคัญและจำเป็นสำหรับภาครัฐและเอกชนใช้ในการกำหนดนโยบายและวางแผนพัฒนาด้านเศรษฐกิจและอุตสาหกรรมทั้งในระดับประเทศ และระดับจังหวัด เพื่อเพิ่มศักยภาพการแข่งขันในเวทีการค้าโลก สำนักงานสถิติแห่งชาติและหน่วยงานหลักด้านเศรษฐกิจของประเทศ ได้แก่ สำนักงานเศรษฐกิจอุตสาหกรรม สำนักงานคณะกรรมการพัฒนาการเศรษฐกิจและสังคมแห่งชาติ ธนาคารแห่งประเทศไทย และกระทรวงพาณิชย์ เห็นควรให้มีการจัดทำสำมะโน เพื่อให้ประเทศมีข้อมูลสถิติพื้นฐานที่สำคัญ ซึ่งทุกภาคส่วนสามารถใช้ประโยชน์ในการวางแผนพัฒนาประเทศร่วมกัน

สำนักงานสถิติแห่งชาติ ได้จัดทำสำมะโนธุรกิจทางการค้าและธุรกิจ ทางการบริการ มาแล้ว 3 ครั้ง ในปี 2509 2531 และ 2545 และจัดทำสำมะโนอุตสาหกรรม มาแล้ว 3 ครั้งเช่นกัน ในปี 2507 2540 และ 2550 ในปี 2555 ครบรอบ 10 ปี การทำสำมะโนธุรกิจทางการค้าและธุรกิจทางการบริการ และครบรอบ 5 ปี การทำสำมะโนอุตสาหกรรม สำนักงานสถิติแห่งชาติจึงได้บูรณาการการจัดทำสำมะโนดังกล่าวไปพร้อมกันภายใต้ชื่อ “โครงการสำมะโนธุรกิจและอุตสาหกรรม พ.ศ. 2555”

ในการจัดทำสำมะโนธุรกิจและอุตสาหกรรมครั้งนี้ ได้ดำเนินการเก็บรวบรวมข้อมูลเป็น 2 ขั้นตอน คือ ขั้นการเก็บรวบรวมข้อมูลพื้นฐานของสถานประกอบการทุกประเภท และขั้นการเก็บรวบรวมข้อมูลรายละเอียดของสถานประกอบการเฉพาะสถานประกอบการที่ประกอบธุรกิจทางการค้า ธุรกิจทางการบริการ และอุตสาหกรรมการผลิต

สำหรับข้อมูลที่น่าเสนอในรายงานฉบับนี้เป็นผลการเก็บรวบรวมข้อมูลพื้นฐานของสถานประกอบการ ซึ่งดำเนินการเก็บรวบรวมข้อมูลระหว่างเดือนมีนาคม - มิถุนายน พ.ศ. 2554 ข้อมูลที่น่าเสนอเป็นข้อมูลพื้นฐานของสถานประกอบการที่มีคนทำงานตั้งแต่ 1 คนขึ้นไป ที่ประกอบกิจกรรมทางเศรษฐกิจ ตามการจัดประเภทมาตรฐานอุตสาหกรรมประเทศไทย ปี 2552 (Thailand Standard Classification : TSIC-2009) ได้แก่ ธุรกิจทางการค้า ธุรกิจทางการบริการ การผลิต การก่อสร้าง การขนส่งทางบกและสถานที่เก็บสินค้า กิจกรรมด้านข้อมูลข่าวสารและการสื่อสาร และกิจกรรมด้านโรงพยาบาลเอกชน ที่ตั้งอยู่ในจังหวัดจันทบุรี สรุปได้ดังนี้

1.จำนวนสถานประกอบการ ผลจากการเก็บรวบรวมข้อมูลพื้นฐานของสถานประกอบการที่ประกอบธุรกิจทางการค้า ธุรกิจทางการบริการ และอุตสาหกรรมการผลิตในจังหวัด พบว่า จังหวัดจันทบุรี มีสถานประกอบการรวมทั้งสิ้น 13,159 แห่ง สถานประกอบการส่วนใหญ่ดำเนินกิจการเกี่ยวกับการขายปลีกมากที่สุดคือ ร้อยละ 42.0 รองลงมาคือ การผลิตร้อยละ 18.9 ที่พักรวม บริการอาหารและเครื่องดื่ม ร้อยละ 18.8 การขายส่งและขายปลีก และการซ่อมแซมยานยนต์และจักรยายนต์ ร้อยละ 9.9 สถานประกอบการ ที่ดำเนินกิจการด้านกิจกรรมบริการอื่นๆ ร้อยละ 9.5 และด้านอื่นๆ ร้อยละ 0.9 แผนภูมิ ก

แผนภูมิ ก ร้อยละของสถานประกอบการ จำแนกตาม กิจกรรมทางเศรษฐกิจ

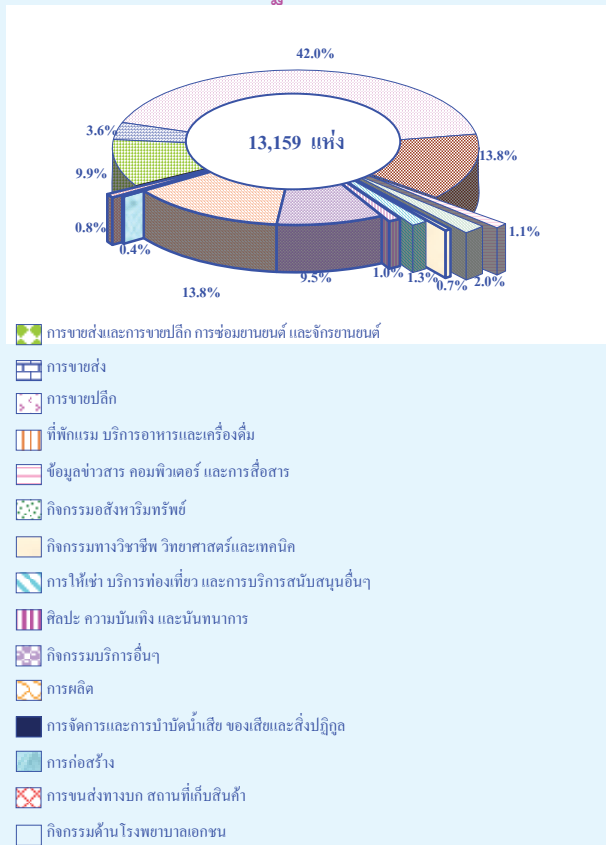

2. ขนาดของสถานประกอบการ สถานประกอบการในจังหวัดจันทบุรีส่วนใหญ่ เป็นสถานประกอบการขนาดเล็ก ดังนั้นสถานประกอบการขนาดที่มีจำนวนทำงาน 1-15 คน จึงมีจำนวนมากที่สุดคือ ร้อยละ 98.1 รองลงมา ร้อยละ 0.9 เป็นสถานประกอบการที่มีขนาดคนทำงาน 16-25 คน ที่เหลือร้อยละ 1.0 เป็นสถานประกอบการที่มีขนาดคนทำงานตั้งแต่ 26 ขึ้นไป

แผนภูมิ ข จำนวนสถานประกอบการ จำแนกตาม ขนาดของสถานประกอบการ (จำนวนคนทำงาน)

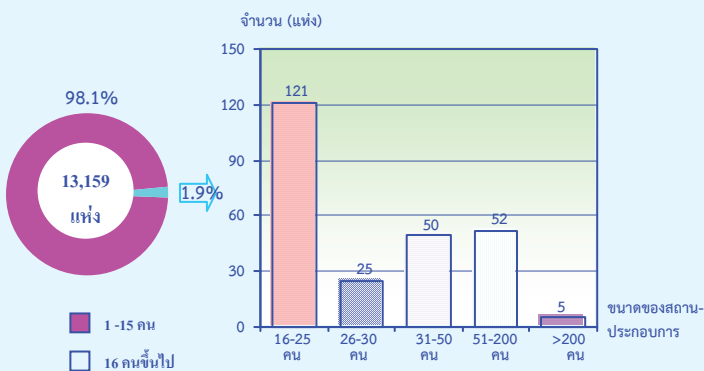

3. รูปแบบการจัดตั้งตามกฎหมาย ในจังหวัดจันทบุรี สถานประกอบการจะจัดตั้งในรูปแบบส่วนบุคคลมากที่สุดคือร้อยละ 95.4 รองลงมาเป็น รูปแบบบริษัท บริษัทจำกัด (มหาชน) ร้อยละ 2.6 รูปแบบห้างหุ้นส่วนจำกัด ห้างหุ้นส่วนสามัญนิติบุคคล ร้อยละ 1.7 และเป็นรูปแบบ ส่วนราชการ รัฐวิสาหกิจ สหกรณ์และอื่นๆ ร้อยละ 0.3

แผนภูมิ ค ร้อยละของสถานประกอบการ จำแนกตาม รูปแบบการจัดตั้งตามกฎหมาย

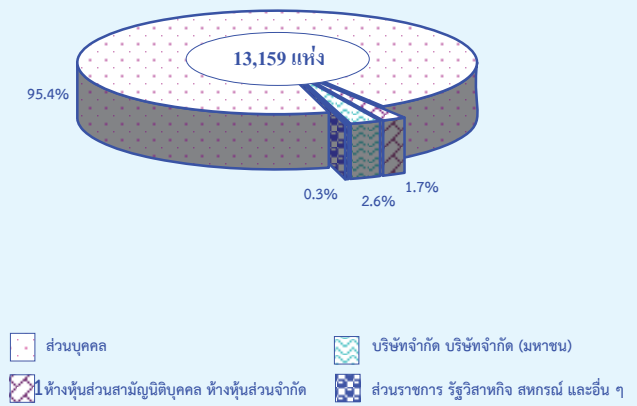

4. รูปแบบการจัดตั้งทางเศรษฐกิจ จากการสำรวจ พบว่า รูปแบบการจัดตั้งของสถานประกอบการเป็นแบบสำนักงานแห่งเดียวมากที่สุดคือ ร้อยละ 98.0 รองลงมา ลักษณะการจัดตั้งในรูปแบบสำนักงานสาขา ร้อยละ 1.6 ลักษณะการจัดตั้งเป็น สำนักงานใหญ่ เพียงร้อยละ 0.3

แผนภูมิ ง ร้อยละของสถานประกอบการ จำแนกตาม

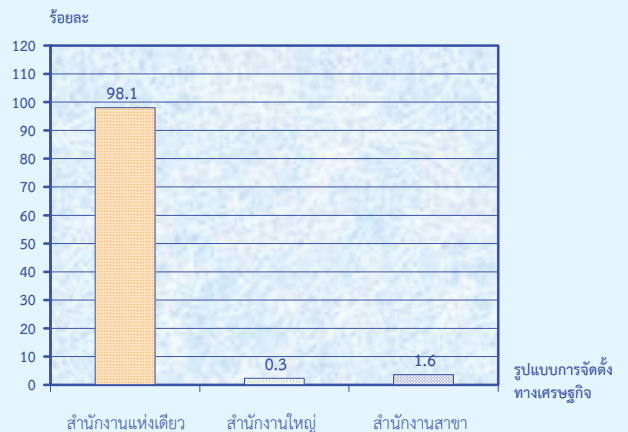

5. การมีต่างประเทศร่วมลงทุนหรือถือหุ้น จากผลการสำรวจ แสดงให้เห็นว่า สถานประกอบการในจังหวัดจันทบุรีส่วนใหญ่ ร้อยละ 99.9 ไม่มีต่างประเทศร่วมลงทุนหรือถือหุ้น สำหรับสถานประกอบการที่มีต่างประเทศร่วมลงทุนหรือถือหุ้นมีเพียงร้อยละ 0.1 เท่านั้น โดยในจำนวนนี้มีต่างประเทศจะร่วมลงทุนหรือถือหุ้น 10 – 50 % มากที่สุดคือ ร้อยละ 52.9 มีต่างประเทศร่วมลงทุนหรือถือหุ้นมากกว่า 50% ขึ้นไป ร้อยละ 41.2 และต่างประเทศร่วมลงทุนหรือถือหุ้นน้อยกว่า 10% ร้อยละ 5.9 แผนภูมิ จ

แผนภูมิ จ ร้อยละของสถานประกอบการ จำแนกตามการมีต่างประเทศร่วมลงทุนหรือถือหุ้น

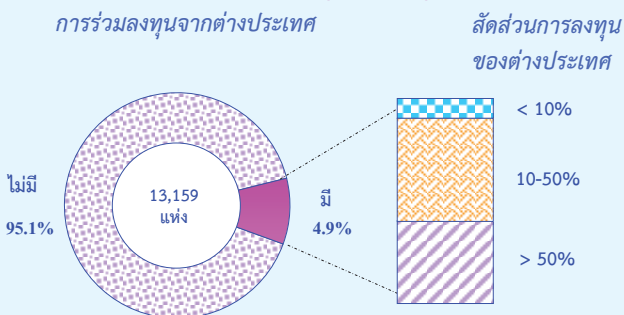

6. จำนวนคนทำงาน และลูกจ้าง จากผลการสำรวจพบว่า จังหวัดจันทบุรีมีจำนวนคนทำงานทั้งสิ้น 39,724 คน ในจำนวนนี้เป็นลูกจ้าง 19,646 คนหรือร้อยละ 49.5 จำนวนคนทำงานส่วนใหญ่ จะปฏิบัติงานอยู่ในสถานประกอบการด้าน การขายปลีกสูงสุดคือ ร้อยละ 32.0 รองลงมา จะปฏิบัติงานอยู่ในสถานประกอบการด้าน การผลิตคือ ร้อยละ 18.7 และปฏิบัติงานอยู่ในสถานประกอบการด้าน ที่พักแรม บริการอาหารและเครื่องดื่ม คือ ร้อยละ 14.7 ส่วนสถานประกอบการที่เหลือ มีจำนวนคนทำงานน้อยกว่าร้อยละ 10.0

ในส่วนของการจ้างงาน พบว่า จำนวนลูกจ้างส่วนใหญ่จะปฏิบัติงานอยู่ในสถานประกอบการด้าน การผลิตสูงสุด คือ ร้อยละ 22.3 รองลงมา ปฏิบัติงานอยู่ในสถานประกอบการด้าน การขายปลีก ร้อยละ 19.6 ปฏิบัติงานอยู่ในสถานประกอบการด้าน ที่พักแรม บริการอาหารและเครื่องดื่ม ร้อยละ 15.4 ปฏิบัติงานอยู่ในสถานประกอบการด้านการขายส่งและการขายปลีก การซ่อมยานยนต์ และจักรยานยนต์ ร้อยละ 14.9 ส่วนสถานประกอบการอื่นๆ มีการจ้างงานเพียงเล็กน้อยไม่ถึงร้อยละ 5.0

แผนภูมิ ฉ จำนวนคนทำงานและลูกจ้างของสถานประกอบการ จำแนกตามกิจกรรมทางเศรษฐกิจ

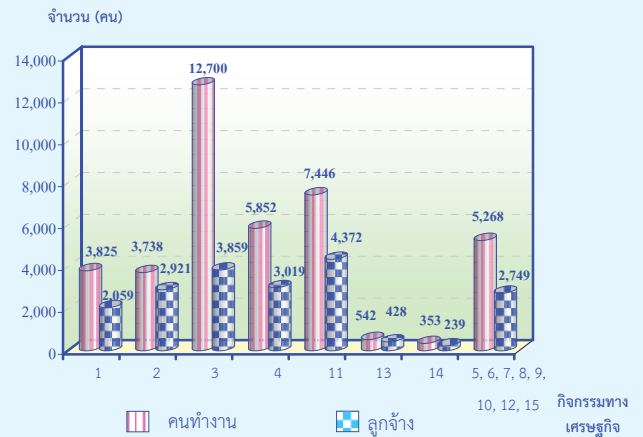

- 1 การขายส่งและการขายปลีก การซ่อมยานยนต์ และจักรยานยนต์
- 2 การขายส่ง
- 3 การขายปลีก
- 4 ที่พักแรม บริการอาหารและเครื่องดื่ม
- 5 ข้อมูลข่าวสาร คอมพิวเตอร์ และการสื่อสาร
- 6 กิจกรรมอสังหาริมทรัพย์
- 7 กิจกรรมทางวิชาชีพ วิทยาศาสตร์และเทคโนโลยี
- 8 การให้เช่า บริการท่องเที่ยว และการบริการสนับสนุนอื่นๆ
- 9 ศิลปะ ความบันเทิง และนันทนาการ
- 10 กิจกรรมบริการอื่นๆ
- 11 การผลิต
- 12 การจัดการและการบำบัดน้ำเสีย ของเสียและสิ่งปฏิกูล
- 13 การก่อสร้าง
- 14 การขนส่งทางบก สถานที่เก็บสินค้า
- 15 กิจกรรมด้านโรงพยาบาลเอกชน

คนทำงาน หมายถึง เจ้าของกิจการหรือหุ้นส่วนที่ทำงานโดยไม่ได้รับค่าจ้าง เงินเดือน และลูกจ้าง

เมื่อพิจารณาตามขนาดของสถานประกอบการพบว่า สถานประกอบการขนาดเล็ก 1-15 คน จะมีจำนวนคนทำงานและลูกจ้าง มากที่สุดคือ จำนวนคนทำงานร้อยละ 68.4 จำนวนลูกจ้างร้อยละ 41.6 รองลงมา สถานประกอบการขนาด 51 - 200 คน มีจำนวนคนทำงานร้อยละ 12.5 และจำนวนลูกจ้างร้อยละ 22.8 สถานประกอบการขนาด มากกว่า 200 คน ขึ้นไป มีจำนวนคนทำงานร้อยละ 6.6 และจำนวนลูกจ้างร้อยละ 13.2 สถานประกอบการขนาด 16 - 25 คน มีจำนวนคนทำงานร้อยละ 6.0 และจำนวนลูกจ้างร้อยละ 10.5 สถานประกอบการขนาด 31 - 50 คน มี จำนวนคนทำงานร้อยละ 4.7 และจำนวนลูกจ้างร้อยละ 8.8 สถานประกอบการขนาด 26 - 30 คน มี จำนวนคนทำงานร้อยละ 1.8 และจำนวนลูกจ้างร้อยละ 3.1

แผนภูมิ ช จำนวนคนทำงานและลูกจ้าง ของสถานประกอบการ
จำแนกตามขนาดของสถานประกอบการ
(จำนวนคนทำงาน)

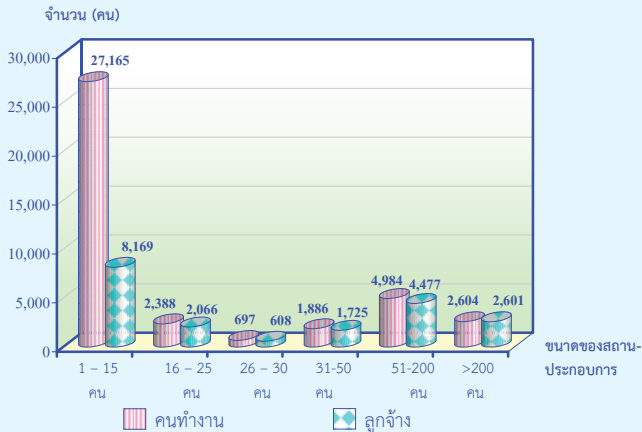

คนทำงาน หมายถึง เจ้าของกิจการหรือหุ้นส่วนที่ทำงานโดยไม่ได้รับค่าจ้าง
เงินเดือน และลูกจ้าง

7. การขายสินค้าหรือบริการทางอินเทอร์เน็ต พบว่า จังหวัดจันทบุรี การขายสินค้าหรือบริการทางอินเทอร์เน็ตมีจำนวน 59 สถานประกอบการหรือร้อยละ 0.5 นับว่ามีจำนวนเพียงเล็กน้อยเท่านั้น ส่วนสถานประกอบการที่มีการขายสินค้าหรือบริการทางอินเทอร์เน็ตส่วนใหญ่จะเป็นสถานประกอบการด้านการขายปลีกมากที่สุด คือร้อยละ 50.9 ของสถานประกอบการที่มีการขายหรือบริการทางอินเทอร์เน็ต รองลงมา เป็นสถานประกอบการด้านที่พักแรม บริการอาหารและเครื่องดื่ม ร้อยละ 13.5 ด้านการผลิตและด้านกิจกรรมทางวิชาชีพ วิทยาศาสตร์และเทคโนโลยี ส่วนส่วนเท่าๆกันคือ ร้อยละ 6.8 การขายส่งและการขายปลีก การช้อปปิ้งออนไลน์และจักรยานยนต์ รวมถึงด้านกิจกรรมบริการอื่นๆ มีสัดส่วนเท่าๆกัน คือ ร้อยละ 5.1 ด้านการขายส่ง ด้านข้อมูลข่าวสาร คอมพิวเตอร์และการสื่อสาร ด้านการให้เช่า ท่องเที่ยว และการบริการสนับสนุนอื่นๆ ร้อยละ 3.4 และด้านศิลปะ ความบันเทิง และนันทนาการร้อยละ 1.7 ส่วนสถานประกอบการอื่นๆที่เหลือไม่มีการขายสินค้าหรือบริการทางอินเทอร์เน็ต

แผนภูมิ ช จำนวนสถานประกอบการที่มีการขายสินค้าทาง
อินเทอร์เน็ต จำแนกตามกิจกรรมทางเศรษฐกิจ

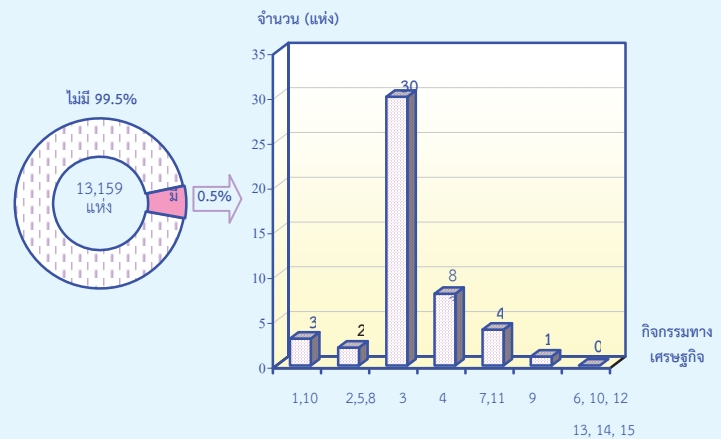

- 1 การขายส่งและการขายปลีก การช้อปปิ้งออนไลน์ และจักรยานยนต์
- 2 การขายส่ง
- 3 การขายปลีก
- 4 ที่พักแรม บริการอาหารและเครื่องดื่ม
- 5 ข้อมูลข่าวสาร คอมพิวเตอร์ และการสื่อสาร
- 6 กิจกรรมอสังหาริมทรัพย์
- 7 กิจกรรมทางวิชาชีพ วิทยาศาสตร์และเทคโนโลยี
- 8 การให้เช่า บริการท่องเที่ยว และการบริการสนับสนุนอื่นๆ
- 9 ศิลปะ ความบันเทิง และนันทนาการ
- 10 กิจกรรมบริการอื่นๆ
- 11 การผลิต
- 12 การจัดการและการบำบัดน้ำเสีย ของเสียและสิ่งปฏิกูล
- 13 การก่อสร้าง
- 14 การขนส่งทางบก สถานที่เก็บสินค้า
- 15 กิจกรรมด้านโรงพยาบาลเอกชน

สารบัญตาราง

- ตาราง ก จำนวนและร้อยละของสถานประกอบการ จำแนกตามอำเภอ
- ตาราง ข จำนวนและร้อยละของสถานประกอบการ จำแนกตามกิจกรรมทางเศรษฐกิจ
- ตาราง ค จำนวนและร้อยละของสถานประกอบการ จำแนกตามกิจกรรมทางเศรษฐกิจ และขนาดของสถานประกอบการ (จำนวนคนทำงาน)
- ตาราง ง จำนวนและร้อยละของสถานประกอบการ จำแนกตามลักษณะของสถานประกอบการ
- ตาราง จ จำนวนและร้อยละของคนทำงานและลูกจ้าง จำแนกตามขนาดของสถานประกอบการ และกิจกรรมทางเศรษฐกิจ
- ตาราง ฉ จำนวนสถานประกอบการ ที่มีการขายสินค้าหรือบริการทางอินเทอร์เน็ต จำแนกตามกิจกรรมทางเศรษฐกิจ

บทที่ 1

บทนำ

1.1 ความเป็นมา

สำนักงานสถิติแห่งชาติได้จัดทำสำมะโนธุรกิจทางการค้าและธุรกิจทางการบริการ และสำมะโนอุตสาหกรรมทุก 10 ปี ตามข้อเสนอแนะขององค์การสหประชาชาติ เพื่อให้ประเทศมีข้อมูลพื้นฐานที่สำคัญทางด้านธุรกิจทางการค้า ธุรกิจทางการบริการ และอุตสาหกรรม การผลิตมาอย่างต่อเนื่อง โดยสำมะโนธุรกิจทางการค้าและธุรกิจทางการบริการได้จัดทำมาแล้ว 3 ครั้ง ในปี 2509 2531 และ 2545 และจัดทำสำมะโนอุตสาหกรรมมาแล้ว 3 ครั้ง เช่นกัน ในปี 2507 2540 และ 2550

สืบเนื่องมาจากปัจจุบันโครงสร้างการผลิตของประเทศมีการเปลี่ยนแปลงรวดเร็ว ทำให้หน่วยงานหลักด้านเศรษฐกิจของประเทศได้แก่สำนักงานเศรษฐกิจอุตสาหกรรม สำนักงานคณะกรรมการพัฒนาการเศรษฐกิจและสังคมแห่งชาติ ธนาคารแห่งประเทศไทยและกระทรวงพาณิชย์ ซึ่งเป็นผู้ใช้ข้อมูลหลัก มีความจำเป็นต้องใช้ข้อมูลจากการสำมะโน เพื่อใช้ในการวิเคราะห์และติดตามสถานการณ์การเปลี่ยนแปลงและคาดการณ์แนวโน้มในอนาคตของการดำเนินธุรกิจและอุตสาหกรรมของประเทศและภูมิภาค โดยได้ส่งข้อเสนอขอให้สำนักงานสถิติแห่งชาติจัดทำข้อมูลสำมะโนอุตสาหกรรมจากทุกระยะ 10 ปี เป็นทุกระยะ 5 ปี ประกอบกับปัจจุบันประเทศต่างๆ ส่วนใหญ่ได้มีการจัดทำสำมะโนด้านเศรษฐกิจทุก 5 ปี สำนักงานสถิติแห่งชาติจึงได้วางแผนปรับการจัดทำสำมะโนอุตสาหกรรมเป็นประจำทุก 5 ปี โดยจะเริ่มดำเนินการในปี 2555

สำหรับในปี 2555 ครอบคลุม 10 ปี การทำสำมะโนธุรกิจทางการค้าและธุรกิจทางการบริการ และครอบคลุม 5 ปี การทำสำมะโนอุตสาหกรรม สำนักงานสถิติแห่งชาติจึงได้บูรณาการการจัดทำ

สำมะโนดังกล่าวไปพร้อมกันภายใต้ชื่อ “โครงการสำมะโนธุรกิจและอุตสาหกรรม พ.ศ. 2555” โดยกำหนดแผนดำเนินการเก็บรวบรวมข้อมูลเป็น 2 ขั้นตอน คือ ขั้นการเก็บรวบรวมข้อมูลพื้นฐานของสถานประกอบการทุกประเภท และขั้นการเก็บรวบรวมข้อมูลรายละเอียดของสถานประกอบการ เฉพาะสถานประกอบการที่ประกอบธุรกิจทางการค้า ธุรกิจทางการบริการ และอุตสาหกรรมการผลิต

1.2 วัตถุประสงค์

1.2.1 เพื่อเก็บรวบรวมข้อมูลพื้นฐานที่แสดงให้เห็นโครงสร้าง และการกระจายตัวของสถานประกอบการประเภทต่างๆ เช่น สถานประกอบการธุรกิจทางการค้า ธุรกิจทางการบริการ อุตสาหกรรมการผลิต การก่อสร้าง การขนส่งทางบก สถานที่เก็บสินค้า กิจกรรมด้านข้อมูลข่าวสารและการสื่อสาร และโรงพยาบาลเอกชน เป็นต้น

1.2.2 เพื่อเก็บรวบรวมรายละเอียดการดำเนินงานของสถานประกอบการเกี่ยวกับจำนวน และขนาดของสถานประกอบการ ประเภทธุรกิจ และอุตสาหกรรม จำนวนคนทำงาน ลูกจ้าง ค่าตอบแทนแรงงาน มูลค่าซื้อสินค้ามาจำหน่าย หรือให้บริการ ต้นทุนการผลิต ค่าใช้จ่ายในการดำเนินงาน มูลค่าขายผลผลิตและรายรับ ส่วนเปลี่ยนแปลงของวัตถุดิบและสินค้าคงเหลือ และมูลค่าสินทรัพย์ถาวรของสถานประกอบการ เป็นต้น

1.3 ขอบข่ายและคัมภีร

ขอบข่ายในการเก็บรวบรวมข้อมูลพื้นฐาน ได้แก่ สถานประกอบการทั่วประเทศที่ประกอบกิจกรรมทางเศรษฐกิจ ตามการจัดประเภทมาตรฐานอุตสาหกรรมประเทศไทย ปี 2552 (Thailand Standard Industrial Classification: TSIC-2009) ดังนี้

- ธุรกิจทางการค้าและธุรกิจทางการบริการ

- การผลิต
- การก่อสร้าง
- การขนส่งทางบก และสถานที่เก็บสินค้า
- กิจกรรมด้านข้อมูลข่าวสารและการสื่อสาร
- โรงพยาบาลเอกชน

ไม่รวม : แผงลอยในตลาด แผงลอยและหาบเร่ และแผงลอยในศูนย์การค้า

คุ้มครองสถานประกอบการที่มีคนทำงานตั้งแต่ 1 คนขึ้นไปที่ตั้งอยู่ใน จังหวัดจันทบุรี

1.4 คาบเวลาอ้างอิง

ข้อมูลพื้นฐานเกี่ยวกับจำนวนและลักษณะต่าง ๆ ของสถานประกอบการที่เก็บรวบรวม เป็นข้อมูลของสถานประกอบการที่เปิดดำเนินการในปี 2554

1.5 รายการข้อมูลที่เก็บรวบรวม

- 1.5.1 ชื่อและสถานที่ตั้งของสถานประกอบการ
- 1.5.2 ประเภทกิจกรรมทางเศรษฐกิจของสถานประกอบการ
- 1.5.3 รูปแบบการจัดตั้งตามกฎหมาย
- 1.5.4 รูปแบบการจัดตั้งทางเศรษฐกิจ
- 1.5.5 การร่วมลงทุนหรือถือหุ้นจากต่างประเทศ
- 1.5.6 จำนวนคนทำงานและลูกจ้าง
- 1.5.7 การขายสินค้าหรือบริการทางอินเทอร์เน็ต
- 1.5.8 จำนวนห้องพัก/จำนวนเตียง
- 1.5.9 หมายเลขโทรศัพท์/โทรสาร/E-mail Address

1.6 ประโยชน์ของข้อมูล

ข้อมูลที่ได้จะเป็นประโยชน์สำหรับผู้ใช้อ้างอิงข้อมูลทั้งในภาครัฐและเอกชน ดังนี้

ภาครัฐ :

1.6.1 ใช้ในการวางแผนและกำหนดนโยบาย พัฒนาเศรษฐกิจด้านธุรกิจทางการค้า ธุรกิจทางการบริการ และอุตสาหกรรมการผลิตทั้งในระดับประเทศและระดับท้องถิ่น เพื่อ

เสริมสร้างศักยภาพของธุรกิจและอุตสาหกรรมให้สามารถแข่งขันได้ในเวทีการค้าโลก

1.6.2 ใช้ในการจัดทำดัชนีชี้วัดภาวะเศรษฐกิจและภาวะการดำเนินงานกิจการ เช่น ผลิตภัณฑ์มวลรวม ตารางปัจจัยการผลิตและผลผลิตของประเทศ สัดส่วนแรงงานในภาคการผลิต การบริการ เป็นต้น

1.6.3 ใช้ในการจัดทำแผนวิเคราะห์สถานการณ์ในการส่งเสริมวิสาหกิจขนาดกลางและขนาดย่อมของประเทศ

1.6.4 ใช้ประกอบการพิจารณากำหนดนโยบาย ออกกฎหมายและมาตรการต่างๆ เพื่อส่งเสริมและกำหนดทิศทางการประกอบธุรกิจทางการค้า ธุรกิจทางการบริการ และอุตสาหกรรมการผลิต ให้เป็นไปตามแนวนโยบายที่กำหนดไว้

1.6.5 เป็นข้อมูลพื้นฐานในการวางแผนจัดหาโครงสร้างพื้นฐาน (Infrastructure) เพื่อสนับสนุนธุรกิจทางการค้า ธุรกิจทางการบริการ และอุตสาหกรรมการผลิตของประเทศ

1.6.6 ใช้ในการพัฒนาระบบข้อมูลเพื่อการวางแผนเตือนภัยทางเศรษฐกิจและสังคม

1.6.7 ใช้ประโยชน์ในทางสถิติเพื่อจัดทำรอบตัวอย่าง สำหรับการเก็บรวบรวมข้อมูลจากสถานประกอบการของหน่วยสถิติต่างๆ

ภาคเอกชน :

1.6.8 ผู้ประกอบการใช้ข้อมูลพื้นฐานและข้อมูลการดำเนินงานกิจการ เป็นเครื่องมือสำหรับการวิเคราะห์สถานการณ์ด้านเศรษฐกิจ รวมทั้งการวางแผนตัดสินใจเกี่ยวกับการลงทุนขยายกิจการ/สาขา บริหารและควบคุมการดำเนินงานในด้านต่างๆ ให้มีประสิทธิภาพยิ่งขึ้น

1.6.9 ใช้ข้อมูลเป็นมาตรฐาน เพื่อเปรียบเทียบผลการดำเนินงานของตนเองกับกิจการอื่นๆ ในอุตสาหกรรมประเภทเดียวกัน หรือขนาดต่างๆ

1.6.10 สำหรับนักวิชาการ นักวิจัย และสถาบันการศึกษา นำไปศึกษาวิเคราะห์ต่อยอดสร้างนวัตกรรม เพื่อสนับสนุน ส่งเสริม และพัฒนาธุรกิจทางการค้า ธุรกิจทางการบริการ และอุตสาหกรรมการผลิตที่อยู่ในความสนใจ และเรื่องต่างๆ ที่เกี่ยวข้อง

บทที่ 2

ข้อมูลพื้นฐานที่สำคัญของสถานประกอบการ

2.1 จำนวนสถานประกอบการ

ผลจากการจัดทำสำมะโนธุรกิจและอุตสาหกรรม พ.ศ. 2555 พบว่า จังหวัดจันทบุรี มีจำนวนสถานประกอบการทั้งสิ้น 13,159 แห่ง อำเภอเมืองเป็นอำเภอที่สถานประกอบการมากที่สุดคือ 5,939 แห่งหรือร้อยละ 45.1 รองลงมาคือ อำเภอท่าใหม่ มีสถานประกอบการ 1,718 แห่งหรือร้อยละ 13.0 อำเภอขลุงมี 1,250 แห่งหรือ

ร้อยละ 9.5 อำเภอสอยดาวมี 1,047 แห่ง หรือร้อยละ 8.2 อำเภอนายายอามมี 791 แห่ง หรือร้อยละ 6.0 อำเภอแหลมสิงห์มี 681 แห่ง หรือร้อยละ 5.2 อำเภอมะขามมี 575 แห่งหรือร้อยละ 4.4 อำเภอแก่งหางแมวมี 485 แห่งหรือร้อยละ 3.7 อำเภอเขาคิชฌกูฏมี 368 แห่งหรือร้อยละ 2.8 และอำเภอโป่งน้ำร้อนมี 305 แห่งหรือร้อยละ 2.3 (ตาราง ก)

ตาราง ก จำนวนและร้อยละของสถานประกอบการ จำแนกตามอำเภอ

อำเภอ	จำนวน(แห่ง)	ร้อยละ
รวม	13,159	100.0
อำเภอ เมือง	5,939	45.1
อำเภอ ขลุง	1,250	9.5
อำเภอ ท่าใหม่	1,718	13.0
อำเภอ โป่งน้ำร้อน	305	2.3
อำเภอ มะขาม	575	4.4
อำเภอ แหลมสิงห์	681	5.2
อำเภอ สอยดาว	1,047	8.2
อำเภอ แก่งหางแมว	485	3.7
อำเภอ นายายอาม	791	6.0
อำเภอ เขาคิชฌกูฏ	368	2.8

2.2 กิจกรรมทางเศรษฐกิจ

จากการเก็บรวบรวมข้อมูลพื้นฐานของสถานประกอบการพบว่า ในจังหวัดจันทบุรีสถานประกอบการส่วนใหญ่ดำเนินกิจการเกี่ยวกับ การขายปลีกมากที่สุดคือ 5,523 แห่งหรือร้อยละ 42.0 รองลงมาเป็นสถานประกอบการที่ดำเนินกิจการเกี่ยวกับการผลิตจำนวน 1,823 แห่งหรือร้อยละ 13.9 เกี่ยวกับที่พักแรม บริการอาหารและเครื่องดื่ม 1,817 แห่ง หรือ

ร้อยละ 13.8 การขายส่งและการขายปลีก การซ่อมยานยนต์และจักรยายนต์ 1,308 แห่งหรือร้อยละ 9.9 ด้านกิจกรรมการบริการอื่นๆ 1,248แห่งหรือร้อยละ 9.5 การขายส่ง 475 แห่งหรือร้อยละ 3.6 ส่วนสถานประกอบการที่เหลือจำนวน 965 แห่ง ดำเนินกิจการเกี่ยวกับด้านอื่นๆ ซึ่งแต่ละประเภทมีจำนวนน้อยกว่า 300 แห่งหรือน้อยกว่าร้อยละ 3.0 (ตาราง ข)

ตาราง ข จำนวนและร้อยละของสถานประกอบการ จำแนกตามกิจกรรมทางเศรษฐกิจ

กิจกรรมทางเศรษฐกิจ	จำนวน(แห่ง)	ร้อยละ
รวม	13,159	100.0
การขายส่งและการขายปลีก การซ่อมยานยนต์และจักรยายนต์	1,308	9.9
การขายส่ง	475	3.6
การขายปลีก	5,523	42.0
ที่พักแรม บริการอาหารและเครื่องดื่ม	1,817	13.8
ข้อมูลข่าวสาร คอมพิวเตอร์ และการสื่อสาร	151	1.1
กิจกรรมอสังหาริมทรัพย์	257	2.0
กิจกรรมทางวิชาชีพ วิทยาศาสตร์และเทคโนโลยี	88	0.7
การให้เช่า บริการท่องเที่ยว และการบริการสนับสนุนอื่นๆ	172	1.3
ศิลปะ ความบันเทิง และนันทนาการ	134	1.0
กิจกรรมบริการอื่นๆ	1,248	9.5
การผลิต	1,823	13.9
การจัดการและการบำบัดน้ำเสีย ของเสียและสิ่งปฏิกูล	2	-
การก่อสร้าง	58	0.4
การขนส่งทางบก สถานที่เก็บสินค้า	100	0.8
กิจกรรมด้านโรงพยาบาลเอกชน	3	-

หมายเหตุ : - ไม่มีข้อมูล หรือข้อมูลมีค่าเป็น 0 หรือมีข้อมูลจำนวนเล็กน้อย

เมื่อพิจารณากิจกรรมทางเศรษฐกิจ จำแนกตามขนาดของสถานประกอบการ พบว่า สถานประกอบการด้านการขายปลีก ซึ่งมีจำนวนมากที่สุดในจังหวัด มีจำนวนคนทำงานขนาด 1-15 คนมากที่สุดคือ ร้อยละ 99.0 สถานประกอบการด้านการผลิต มีจำนวนคนทำงานขนาด 1-15 คนมากที่สุดคือ ร้อยละ 97.5 และสถานประกอบการเกือบทุกประเภท จะมีจำนวนคนทำงานขนาด

1 -15 คนมากที่สุดคือ มากกว่าร้อยละ 80.0 ขึ้นไป ยกเว้น กิจกรรมด้านโรงพยาบาลเอกชน ที่มีจำนวนคนทำงานขนาด มากกว่า 200 คน ขึ้นไป คือ ร้อยละ 66.7 และมีจำนวนคนทำงานขนาด 51-200 คน ร้อยละ 33.3 (ตาราง ข)

**ตาราง ค จำนวนและร้อยละของสถานประกอบการ จำแนกตามกิจกรรมทางเศรษฐกิจ และขนาดของ
สถานประกอบการ (จำนวนคนทำงาน)**

กิจกรรมทางเศรษฐกิจ	รวม	ขนาดของสถานประกอบการ (จำนวนคนทำงาน)					
		1-15 คน	16-25 คน	26-30 คน	31-50 คน	51-200 คน	มากกว่า 200 คน
รวม	13,159	12,906	121	25	50	52	5
	(100.0)	(98.1)	(0.9)	(0.2)	(0.4)	(0.4)	(-)
การขายส่งและการขายปลีก การซ่อมยานยนต์ และจักรยายนต์	1,308	1,284	15	3	4	2	-
	(100.0)	(98.2)	(1.1)	(0.2)	(0.3)	(0.2)	-
การขายส่ง	475	426	23	6	10	10	-
	(100.0)	(89.7)	(4.8)	(1.3)	(2.1)	(2.1)	-
การขายปลีก	5,523	5,469	24	5	11	14	-
	(100.0)	(99.0)	(0.4)	(0.1)	(0.2)	(0.3)	-
ที่พักแรม บริการอาหารและเครื่องดื่ม	1,817	1,773	27	4	7	6	-
	(100.0)	(97.6)	(1.5)	(0.2)	(0.4)	(0.3)	-
ข้อมูลข่าวสาร คอมพิวเตอร์ และการสื่อสาร	151	147	2	-	-	2	-
	(100.0)	(97.4)	(1.3)	-	-	(1.3)	-
กิจกรรมอสังหาริมทรัพย์	257	256	1	-	-	-	-
	(100.0)	(99.6)	(0.4)	-	-	-	-
กิจกรรมทางวิชาชีพ วิทยาศาสตร์และเทคโนโลยี	88	87	-	-	1	-	-
	(100.0)	(98.9)	-	-	(1.1)	-	-
การให้เช่า บริการท่องเที่ยว และการบริการ สนันสนุนอื่นๆ	172	170	-	-	-	1	1
	(100.0)	(98.8)	-	-	-	(0.6)	(0.6)
ศิลปะ ความบันเทิง และนันทนาการ	134	131	2	-	-	1	-
	(100.0)	(97.8)	(1.5)	-	-	(0.8)	-
กิจกรรมบริการอื่นๆ	1,248	1,242	4	1	-	1	-
	(100.0)	(99.5)	(0.3)	(0.1)	-	(0.1)	-
การผลิต	1,823	1,777	17	3	13	11	2
	(100.0)	(97.5)	(0.9)	(0.2)	(0.7)	(0.6)	(0.1)
การจัดการและการบำบัดน้ำเสีย ของเสีย และสิ่งปฏิกูล	2	2	-	-	-	-	-
	(100.0)	(100.0)	-	-	-	-	-
การก่อสร้าง	58	47	5	1	3	2	-
	(100.0)	(81.0)	(8.6)	(1.7)	(5.2)	(3.4)	-
การขนส่งทางบก สถานที่เก็บสินค้า	100	95	-	-	3	2	-
	(100.0)	(95.0)	-	-	(3.0)	(2.0)	-
กิจกรรมด้านโรงพยาบาลเอกชน	3	-	-	-	-	1	2
	(100.0)	-	-	-	-	(33.3)	(66.7)

หมายเหตุ : (1) ตัวเลขในวงเล็บ คือ อัตราร้อยละ

(2) - ไม่มีข้อมูล หรือข้อมูลมีค่าเป็น 0 หรือมีข้อมูลจำนวนเล็กน้อย

2.3 ขนาดของสถานประกอบการ

เมื่อพิจารณาขนาดของสถานประกอบการซึ่งดูจากจำนวนคนทำงาน พบว่า สถานประกอบการส่วนใหญ่มีจำนวนคนทำงานขนาด 1-15 คนมากที่สุดคือ ร้อยละ 98.1 รองลงมาเป็นสถานประกอบการที่มีคนทำงานขนาด 16-25 คนร้อยละ 0.9 จำนวนคนทำงานขนาด 51 -200 คน และจำนวนคนทำงานขนาด 31 -50 คน มีจำนวนใกล้เคียงกันมากที่สุดคือ ร้อยละ 0.39 และร้อยละ 0.37 ตามลำดับ จำนวนคนทำงานขนาด 26 -30 คนร้อยละ 0.2 จำนวนคนทำงานขนาดมากกว่า 200 คนขึ้นไปมีน้อยที่สุดคือร้อยละ 0.01 (ตาราง ง)

2.4 รูปแบบการจัดตั้งตามกฎหมาย

รูปแบบการจัดตั้งในจังหวัดจันทบุรีส่วนใหญ่จะเป็นการจัดตั้งในรูปแบบส่วนบุคคลมากที่สุดคือ 12,552 แห่งหรือร้อยละ 95.4 รองลงมาคือ จัดตั้งในรูปแบบบริษัทจำกัด บริษัทจำกัด (มหาชน) 344 แห่งหรือร้อยละ 2.6 จัดตั้งในรูปแบบห้างหุ้นส่วนจำกัด ห้างหุ้นส่วนสามัญนิติบุคคล 218 แห่งหรือร้อยละ 1.7 รูปแบบสหกรณ์ 20 แห่งหรือร้อยละ 0.2 อื่นๆ 19 แห่งหรือร้อยละ 0.1 (ตาราง ง)

ตาราง ง จำนวนและร้อยละของสถานประกอบการ จำแนกตามลักษณะของสถานประกอบการ

ลักษณะของสถานประกอบการ	จำนวน	ร้อยละ
รวม	13,159	100.0
ขนาดของสถานประกอบการ (จำนวนคนทำงาน)		
1 – 15 คน	12,906	98.1
16 – 20 คน	121	0.9
26 – 30 คน	25	0.2
31 – 50 คน	50	0.4
51 – 200 คน	52	0.4
มากกว่า 200 คน	5	-
รูปแบบการจัดตั้งตามกฎหมาย		
ส่วนบุคคล	12,552	95.4
ห้างหุ้นส่วนจำกัด ห้างหุ้นส่วนสามัญนิติบุคคล	218	1.7
บริษัทจำกัด บริษัทจำกัด (มหาชน)	344	2.6
ส่วนราชการ รัฐวิสาหกิจ	6	-
สหกรณ์	20	0.2
อื่น ๆ	19	0.1
รูปแบบการจัดตั้งทางเศรษฐกิจ		
สำนักงานแห่งเดียว	12,901	98.1
สำนักงานใหญ่	39	0.3
สำนักงานสาขา	215	1.6
อื่นๆ	4	-
การมีต่างประเทศร่วมลงทุนหรือถือหุ้น		
ไม่มี	327	95.1
มี	17	4.9
น้อยกว่า 10 %	1	0.3
10 – 50 %	9	2.6
มากกว่า 50 %	7	2.0

หมายเหตุ : - ไม่มีข้อมูล หรือข้อมูลมีค่าเป็น 0 หรือมีข้อมูลจำนวนเล็กน้อย

2.5 รูปแบบการจัดตั้งทางเศรษฐกิจ

สำหรับรูปแบบการจัดตั้งทางเศรษฐกิจ พบว่าส่วนใหญ่จะจัดตั้งเป็นสำนักงานแห่งเดียวจำนวน 12,901 แห่ง หรือร้อยละ 98.1 เป็นสำนักงานสาขาจำนวน 215 แห่ง หรือร้อยละ 1.6 และสำนักงานใหญ่ จำนวน 39 แห่ง หรือร้อยละ 0.3 (ตาราง ง)

2.6 การมีต่างประเทศร่วมลงทุนหรือถือหุ้น

สถานประกอบการในจังหวัดจันทบุรีที่มีการจัดตั้งในรูปแบบบริษัทจำกัด บริษัทจำกัด(มหาชน) จำนวน 344 แห่ง และในจำนวนนี้มีต่างประเทศเข้ามาร่วมลงทุนหรือถือหุ้นด้วย 17 แห่ง หรือร้อยละ 4.9 ของบริษัททั้งหมดในจังหวัด โดยมีการร่วมลงทุนหรือถือหุ้นด้วยร้อยละ 10 – 50 คิดเป็นร้อยละ 2.6 ร่วมลงทุนหรือถือหุ้นมากกว่าร้อยละ 50 คิดเป็นร้อยละ 2.0 และที่มีการร่วมลงทุนหรือถือหุ้น น้อยกว่าร้อยละ 10 คิดเป็นร้อยละ 0.3 (ตาราง ง)

2.7 คนทำงานและลูกจ้าง

2.7.1 จำนวนคนทำงาน

จากผลการสำรวจพบว่า จังหวัดจันทบุรีมีจำนวนคนทำงานอยู่ในสถานประกอบการทั้งสิ้น 39,724 คน และคนทำงานส่วนใหญ่จะปฏิบัติงานอยู่ในสถานประกอบการขนาดเล็ก ขนาด 1-15 คน จำนวน 27,165 คนหรือร้อยละ 68.4 รองลงมา ปฏิบัติงานอยู่ในสถานประกอบการขนาด 51-200 คน จำนวน 4,984 คนหรือร้อยละ 12.5 คนทำงานที่ปฏิบัติงานอยู่ในสถานประกอบการขนาดมากกว่า 200 คนขึ้นไปและขนาด 16-25 คน จำนวน 2,604 คน และจำนวน 2,388 คนหรือร้อยละ 6.6 และร้อยละ 6.0 ตามลำดับ ส่วนสถานประกอบการขนาดอื่นๆ มีสัดส่วนจำนวนคนทำงานไม่ถึงร้อยละ 5.0

หากพิจารณาจำนวนคนทำงานตามกิจกรรมทางเศรษฐกิจแต่ละประเภทพบว่า มากกว่าร้อยละ 80.0 สถานประกอบการเกือบทุกประเภทเป็นสถานประกอบการขนาดเล็กที่มีจำนวนคนทำงาน 1-15 คน ยกเว้น กิจกรรมด้านโรงพยาบาล ที่มีสัดส่วนจำนวนคนทำงาน

มากกว่า 200 คนขึ้นไป ร้อยละ 66.7 สำหรับคนทำงานที่ปฏิบัติงานในกิจกรรมทางเศรษฐกิจประเภทต่างๆในจังหวัดจันทบุรีพบว่า ส่วนใหญ่อยู่ในสถานประกอบการด้านการขายปลีกจำนวน 12,700 คนหรือร้อยละ 32.0 รองลงมา อยู่ในสถานประกอบการด้านการผลิตจำนวน 7,446 คนหรือร้อยละ 18.7 และที่ปฏิบัติงานอยู่ในสถานประกอบการด้าน ที่พักแรม บริการอาหารและเครื่องดื่มจำนวน 5,852 คนหรือร้อยละ 14.7 ส่วนคนทำงานที่ปฏิบัติงานอยู่ในสถานประกอบการด้านอื่นๆ ซึ่งมีสัดส่วนไม่ถึงร้อยละ 10.0 (ตาราง จ)

2.7.2 จำนวนลูกจ้าง

สำหรับด้านการจ้างงานของสถานประกอบการในจังหวัดจันทบุรีมีจำนวนทั้งสิ้น 19,646 คนหรือร้อยละ 49.0 ของคนทำงานทั้งหมด ส่วนใหญ่ปฏิบัติงานอยู่ในสถานประกอบการขนาด 1-15 คน จำนวน 8,169 คนหรือร้อยละ 41.6 รองลงมา อยู่ในสถานประกอบการขนาด 51 -200 คนจำนวน 4,447 คนหรือร้อยละ 22.8 ปฏิบัติงานอยู่ในสถานประกอบการขนาดมากกว่า 200 คนขึ้นไปจำนวน 2,601 คนหรือร้อยละ 13.2 ปฏิบัติงานอยู่ในสถานประกอบการขนาด 16-25 คนจำนวน 2,066 คนหรือร้อยละ 10.5 ส่วนสถานประกอบการขนาดอื่นๆ มีสัดส่วนจำนวนลูกจ้างไม่ถึงร้อยละ 10.0

หากพิจารณาจำนวนลูกจ้าง ตามกิจกรรมทางเศรษฐกิจแต่ละประเภทพบว่า จำนวนลูกจ้างที่ปฏิบัติงานอยู่ในกิจกรรมเกี่ยวกับการผลิต ในสัดส่วนสูงที่สุดถึงร้อยละ 22.3 รองลงมาคือ ปฏิบัติงานอยู่ในกิจกรรมด้านการขายปลีก ร้อยละ 19.6 ส่วนจำนวนลูกจ้างที่ปฏิบัติงานอยู่ในกิจกรรมด้าน ที่พักแรม บริการอาหารและเครื่องดื่ม และด้านการขายส่งมีลูกจ้างที่ปฏิบัติงานอยู่ในสัดส่วนใกล้เคียงกัน คือ ร้อยละ 15.4 และร้อยละ 14.9 ตามลำดับ สำหรับสถานประกอบการประเภทอื่นๆ มีสัดส่วนของลูกจ้างไม่ถึงร้อยละ 10.0 (ตาราง จ)

ตาราง จ จำนวนและร้อยละของพนักงานและลูกค้า จำแนกตามขนาดของสถานประกอบการและ
กิจกรรมทางเศรษฐกิจ

ขนาดของสถานประกอบการ/กิจกรรมทางเศรษฐกิจ	จำนวน สถาน ประกอบการ	พนักงาน		ลูกค้า	
		จำนวน	ร้อยละ	จำนวน	ร้อยละ
รวม	13,159	39,724	100.0	19,646	100.0
ขนาดของสถานประกอบการ (จำนวนคนทำงาน)					
1 - 15 คน	12,906	27,165	68.4	8,169	41.6
16 - 25 คน	121	2,388	6.0	2,066	10.5
26 - 30 คน	25	697	1.8	608	3.1
31 - 50 คน	50	1,886	4.7	1,725	8.8
51 - 200 คน	52	4,984	12.5	4,477	22.8
มากกว่า 200 คน	5	2,604	6.6	2,601	13.2
กิจกรรมทางเศรษฐกิจ					
การขายส่งและการขายปลีก การซ่อมยานยนต์ และจักรยานยนต์	1,308	3,825	9.9	2,059	10.5
การขายส่ง	475	3,738	9.4	2,921	14.9
การขายปลีก	5,523	12,700	32.0	3,859	19.6
ที่พักแรม บริการอาหารและเครื่องดื่ม	1,817	5,852	14.7	3,019	15.4
ข้อมูลข่าวสาร คอมพิวเตอร์ และการสื่อสาร	151	448	1.2	264	1.3
กิจกรรมอสังหาริมทรัพย์	257	513	1.3	195	1.0
กิจกรรมทางวิชาชีพ วิทยาศาสตร์และเทคโนโลยี	88	284	0.7	144	0.7
การให้เช่า บริการท่องเที่ยว และการบริการ สนับสนุนอื่นๆ	172	1,009	2.5	761	3.9
ศิลปะ ความบันเทิง และนันทนาการ	134	383	1.0	207	1.1
กิจกรรมบริการอื่นๆ	1,248	1,822	4.6	372	1.9
การผลิต	1,823	7,446	18.7	4,372	22.3
การจัดการและการบำบัดน้ำเสีย ของเสียและสิ่งปฏิกูล	2	5	-	2	-
การก่อสร้าง	58	542	1.4	428	2.2
การขนส่งทางบก สถานที่เก็บสินค้า	100	353	0.9	239	1.2
กิจกรรมด้านโรงพยาบาลเอกชน	3	804	2.0	804	4.1

หมายเหตุ : - ไม่มีข้อมูล หรือข้อมูลมีค่าเป็น 0 หรือมีข้อมูลจำนวนเล็กน้อย

2.8 การขายสินค้าหรือบริการทางอินเทอร์เน็ต

สถานประกอบการในจังหวัดจันทบุรี ที่มีการขายสินค้าทางอินเทอร์เน็ตมีจำนวนเล็กน้อยมีเพียง 59 แห่งหรือร้อยละ 0.4 ของสถานประกอบการทั้งหมด สถานประกอบการที่มีการขายสินค้าหรือบริการทางอินเทอร์เน็ตส่วนใหญ่จะอยู่ในสถานประกอบการด้าน

การขายปลีก ร้อยละ 50.8 รองลงมา เป็นสถานประกอบการด้าน ที่พักแรม บริการอาหารและเครื่องดื่มร้อยละ 13.6 สถานประกอบการด้านการผลิต และด้านกิจกรรมทางวิชาชีพ วิทยาศาสตร์และเทคโนโลยี มีจำนวนสถานประกอบการที่ขายสินค้าและบริการทางอินเทอร์เน็ตเท่าๆกัน คือ

ร้อยละ 6.8 ส่วนสถานประกอบการที่เหลือ เป็นสถานประกอบการด้านการขายส่งและการขายปลีก การซ่อมยานยนต์และรถจักรยานยนต์ ด้านการขายส่ง ด้านข้อมูลข่าวสาร คอมพิวเตอร์

และการสื่อสาร ด้านการให้เช่า บริการท่องเที่ยว ด้านศิลปะ ความบันเทิง และนันทนาการ และด้านกิจกรรมอื่นๆ ซึ่งแต่ละด้านมีไม่ถึงร้อยละ 6.0 ตาราง ฉ

ตาราง ฉ จำนวนสถานประกอบการ ที่มีการขายสินค้าหรือบริการทางอินเทอร์เน็ต จำแนกตามกิจกรรมทางเศรษฐกิจ

กิจกรรมทางเศรษฐกิจ	จำนวนสถานประกอบการ	การขายสินค้าหรือบริการทางอินเทอร์เน็ต	
		มี	ไม่มี
รวม	13,159	59	13,100
	(100.0)	(0.4)	(99.6)
การขายส่งและการขายปลีก การซ่อมยานยนต์และจักรยานยนต์	1308	3	1,305
	(100.0)	(0.2)	(99.8)
การขายส่ง	475	2	473
	(100.0)	(0.4)	(99.6)
การขายปลีก	5,523	30	5,493
	(100.0)	(0.5)	(99.5)
ที่พักแรม บริการอาหารและเครื่องดื่ม	1,817	8	1809
	(100.0)	(0.4)	(99.6)
ข้อมูลข่าวสาร คอมพิวเตอร์ และการสื่อสาร	151	2	149
	(100.0)	(1.3)	(98.7)
กิจกรรมอสังหาริมทรัพย์	257	-	257
	(100.0)	-	(100.0)
กิจกรรมทางวิชาชีพ วิทยาศาสตร์และเทคโนโลยี	88	4	84
	(100.0)	(4.5)	(95.5)
การให้เช่า บริการท่องเที่ยว และการบริการสนับสุนอื่นๆ	172	2	170
	(100.0)	(1.2)	(98.8)
ศิลปะ ความบันเทิง และนันทนาการ	134	1	133
	(100.0)	(-)	(-)
กิจกรรมบริการอื่นๆ	1,248	3	1,245
	(100.0)	(-)	(-)
การผลิต	1,823	4	1,819
	(100.0)	(0.2)	(99.8)
การจัดการและการบำบัดน้ำเสีย ของเสียและสิ่งปฏิกูล	2	-	2
	(100.0)	-	(100.0)
การก่อสร้าง	58	-	58
	(100.0)	-	(100.0)
การขนส่งทางบก สถานที่เก็บสินค้า	100	-	100
	(100.0)	-	(100.0)
กิจกรรมด้านโรงพยาบาลเอกชน	3	-	3
	(100.0)	-	(100.0)

หมายเหตุ : (1) ตัวเลขในวงเล็บ คือ อัตราร้อยละ

(2) - ไม่มีข้อมูล หรือข้อมูลมีค่าเป็น 0 หรือมีข้อมูลจำนวนเล็กน้อย

ตารางสถิติ
STATISTICAL TABLES

สารบัญตารางสถิติ

- | | |
|----------|---|
| ตาราง 1 | จำนวนสถานประกอบการ จำแนกตามกิจกรรมทางเศรษฐกิจ อำเภอและตำบล |
| ตาราง 2 | จำนวนสถานประกอบการ จำแนกตามรูปแบบการจัดตั้งตามกฎหมาย อำเภอและตำบล |
| ตาราง 3 | จำนวนสถานประกอบการ จำแนกตามรูปแบบการจัดตั้งทางเศรษฐกิจ อำเภอและตำบล |
| ตาราง 4 | จำนวนสถานประกอบการ จำแนกตามสัดส่วนของการร่วมลงทุนหรือถือหุ้นของต่างประเทศ อำเภอและตำบล |
| ตาราง 5 | จำนวนสถานประกอบการ จำแนกตามขนาดของสถานประกอบการ (จำนวนคนทำงาน) อำเภอและตำบล |
| ตาราง 6 | จำนวนคนทำงานในสถานประกอบการ จำแนกตามขนาดของสถานประกอบการ (จำนวนคนทำงาน) อำเภอและตำบล |
| ตาราง 7 | จำนวนสถานประกอบการ จำแนกตามขนาดของสถานประกอบการ (จำนวนลูกจ้าง) อำเภอและตำบล |
| ตาราง 8 | จำนวนลูกจ้างในสถานประกอบการ จำแนกตามขนาดของสถานประกอบการ (จำนวนคนทำงาน) อำเภอและตำบล |
| ตาราง 9 | จำนวนสถานประกอบการ จำแนกตามการขายสินค้าหรือบริการทางอินเทอร์เน็ต อำเภอและตำบล |
| ตาราง 10 | จำนวนสถานประกอบการ จำแนกตามรูปแบบการจัดตั้งตามกฎหมาย และกิจกรรมทางเศรษฐกิจ |
| ตาราง 11 | จำนวนสถานประกอบการ จำแนกตามรูปแบบการจัดตั้งทางเศรษฐกิจ และกิจกรรมทางเศรษฐกิจ |
| ตาราง 12 | จำนวนสถานประกอบการ จำแนกตามสัดส่วนของการร่วมลงทุนหรือถือหุ้นของต่างประเทศ และกิจกรรมทางเศรษฐกิจ |
| ตาราง 13 | จำนวนสถานประกอบการ จำแนกตามขนาดของสถานประกอบการ (จำนวนคนทำงาน) และกิจกรรมทางเศรษฐกิจ |
| ตาราง 14 | จำนวนคนทำงานในสถานประกอบการ จำแนกตามขนาดของสถานประกอบการ (จำนวนคนทำงาน) และกิจกรรมทางเศรษฐกิจ |
| ตาราง 15 | จำนวนสถานประกอบการ จำแนกตามขนาดของสถานประกอบการ (จำนวนลูกจ้าง) และกิจกรรมทางเศรษฐกิจ |
| ตาราง 16 | จำนวนลูกจ้างในสถานประกอบการ จำแนกตามขนาดของสถานประกอบการ (จำนวนคนทำงาน) และกิจกรรมทางเศรษฐกิจ |
| ตาราง 17 | จำนวนสถานประกอบการ จำแนกตามการขายสินค้าหรือบริการทางอินเทอร์เน็ต และกิจกรรมทางเศรษฐกิจ |

ตาราง 1 จำนวนสถานประกอบการ จำแนกตามกิจกรรมทางเศรษฐกิจ อำเภอและตำบล

TABLE 1 NUMBER OF ESTABLISHMENTS BY ECONOMIC ACTIVITY, AMPHOE AND TAMBON

อำเภอ/ตำบล	จำนวน สถาน ประกอบการ Number of establishments	กิจกรรมทางเศรษฐกิจ Economic Activity													กิจการด้าน โรงพยาบาล Private hospital activities		
		การขายส่ง และขายปลีก Wholesale and retail trade	การขายส่ง Wholesale trade	การค้าปลีก Retail trade	ที่พักแรม และบริการอาหาร และเครื่องดื่ม Accommodation, food and beverage service activities	ข้อมูลข่าวสาร คอมพิวเตอร์ และการสื่อสาร Information and communication	กิจกรรม อสังหาริมทรัพย์ Real estate activities	กิจกรรมทางวิชาชีพ วิทยาศาสตร์และ เทคนิค Professional, scientific and technical activities	การบริหาร สนับสนุนอื่นๆ Administration and support service activities	ศิลปะ ความบันเทิง และนันทนาการ Arts, entertainment and recreation	กิจกรรมบริการอื่นๆ Other service activities	การผลิต Manufacturing	การจัดการ และการบำบัด น้ำเสีย ของเสีย และสิ่งปฏิกูล Severage, waste management and remediation activities	ก่อสร้าง สถานที่เก็บสินค้า Land transport and storage		กิจการด้าน โรงพยาบาล Private hospital activities	
จังหวัดจันทบุรี	13,159	1,308	475	5,523	1,817	151	257	88	172	134	1,248	1,823	2	58	100	3	Chanthaburi
อำเภอเมืองจันทบุรี	5,939	613	185	1,958	836	75	106	63	101	68	699	1,157	1	35	40	2	Amphoe/Mueang Chanthaburi
ตำบลตลาด	576	33	2	214	73	11	8	6	13	7	90	116			3	-	Tambon Talat
ตำบลวัดใหม่	828	49	24	402	105	12	12	25	33	2	78	82	1		2	1	Tambon Wat Mai
ตำบลคลองมรกต	289	45	4	75	29	2	-	-	2	1	12	116	-	1	2	-	Tambon Khlong Narai
ตำบลเกาะขวาง	158	21	2	73	13	4	-	1	-	2	19	22	-	1	-	-	Tambon Ko Khwang
ตำบลคตมวง	78	7	7	32	12	2	3	-	1	1	8	5	-	-	-	-	Tambon Khom Bang
ตำบลท่าช้าง	1,555	221	56	442	247	14	43	13	23	29	199	235	-	23	10	-	Tambon Tha Chang
ตำบลจันทน์มิต	768	91	18	222	97	8	10	9	5	6	101	190	-	2	8	1	Tambon Chanthanimit
ตำบลบางมะจะ	928	58	46	244	193	18	18	7	17	12	132	169	-	2	12	-	Tambon Bang Kacha
ตำบลแสง	78	4	11	35	9	1	2	-	-	3	3	9	-	-	1	-	Tambon Salaeng
ตำบลหนองบัว	215	12	2	61	32	1	6	2	2	2	15	79	-	1	2	-	Tambon Nong Bua
ตำบลพลับพลา	466	72	13	158	26	2	4	2	5	3	42	134	-	5	-	-	Tambon Phlapphla
อำเภอขลุง	1,250	96	83	478	191	11	59	2	12	22	83	165	1	8	38	1	Amphoe Khlung
ตำบลลุง	363	23	14	88	68	9	9	2	2	7	52	66	-	3	19	1	Tambon Khlung
ตำบลเอ	116	14	5	49	15	-	11	-	-	3	2	10	-	2	5	-	Tambon Bo
ตำบลเวียงน้ก	82	6	3	36	23	-	1	-	5	1	3	4	-	-	-	-	Tambon Kwian Hak
ตำบลตะโปน	105	5	10	37	12	-	3	-	3	-	4	21	-	-	10	-	Tambon Tapon
ตำบลงาช้าง	119	2	18	27	19	-	2	-	-	1	1	46	-	1	2	-	Tambon Bang Chan
ตำบลวันยาว	123	20	4	61	9	-	14	-	-	6	1	8	-	-	-	-	Tambon Wan Yao
ตำบลตั้ง	58	7	3	35	6	-	1	-	-	-	1	3	1	1	-	-	Tambon Sueng
ตำบลนาโพ	46	2	9	17	9	1	3	-	-	-	4	-	-	-	1	-	Tambon Map Phai
ตำบลวังสรรพรส	60	3	5	32	7	-	3	-	-	1	6	3	-	-	-	-	Tambon Wang Sappharot
ตำบลพรอมอง	54	4	7	20	9	1	8	-	-	-	2	3	-	-	-	-	Tambon Trok Nong
ตำบลคพรหม	57	5	1	35	7	-	-	-	-	3	3	1	-	1	1	-	Tambon Tok Phrom
ตำบลบ่อพุ	67	5	4	41	7	-	4	-	2	-	4	-	-	-	-	-	Tambon Bo Welu
อำเภอท่าใหม่	1,718	181	60	765	291	29	15	10	21	17	189	122	-	8	10	-	Amphoe Tha Mai
ตำบลท่าใหม่	446	49	19	174	56	16	-	4	16	3	63	42	-	2	2	-	Tambon Tha Mai
ตำบลยายรำ	8	-	-	5	2	-	-	-	-	1	-	-	-	-	-	-	Tambon Yai Ra
ตำบลเสี่ยา	30	3	-	12	4	-	1	-	-	3	4	1	-	-	2	-	Tambon Siphaya
ตำบลอู่	13	-	-	8	3	-	-	-	-	1	1	-	-	-	-	-	Tambon Bo Phu
ตำบลพลอยแหวน	33	6	-	9	7	-	-	1	-	-	3	5	-	2	-	-	Tambon PhloiWaeen
ตำบลเขาแก้ว	189	14	18	104	17	4	-	-	-	3	15	10	-	2	2	-	Tambon Khao Wua
ตำบลเขาบกศรี	124	24	5	44	18	1	-	1	-	-	17	14	-	-	-	-	Tambon Khao Baisi
ตำบลสองพี่น้อง	45	-	5	31	4	-	-	-	-	-	2	3	-	-	-	-	Tambon Song Phi Nong
ตำบลทุ่งมอเจ้า	445	57	12	198	65	2	-	4	4	6	60	33	-	1	3	-	Tambon Thung Bencha
ตำบลราพัน	38	3	-	21	5	-	-	-	-	-	7	2	-	-	-	-	Tambon Ramphan
ตำบลวังม	15	2	-	9	1	1	-	-	-	-	-	2	-	-	-	-	Tambon Khamong

ตาราง 1 จำนวนสถานประกอบการ จำแนกตามกิจกรรมทางเศรษฐกิจ อำเภอและตำบล (ต่อ)

TABLE 1 NUMBER OF ESTABLISHMENTS BY ECONOMIC ACTIVITY, AMPHOE AND TAMBON (Cont'd)

อำเภอ/ตำบล	จำนวน สถาน ประกอบการ Number of establishments	กิจกรรมทางเศรษฐกิจ Economic Activity															
		การขายส่ง และขายปลีก Wholesale trade and retail trade	การขายส่ง Wholesale trade	การค้าปลีก Retail trade	ที่พักแรม และเครื่องดื่ม Accommodation, food and beverage service activities	ข้อมูลข่าวสาร คอมพิวเตอร์ และการสื่อสาร Information and communication	กิจกรรม อสังหาริมทรัพย์ Real estate activities	กิจกรรมทางวิชาชีพ วิทยาศาสตร์และ เทคนิค Professional, scientific and technical activities	การบริหาร และการบริการ สนับสนุนอื่นๆ Administration and support service activities	ศิลปะ ความบันเทิง และนันทนาการ Arts, entertainment and recreation	กิจกรรมบริการอื่นๆ Other service activities	การผลิต Manufacturing	การจัดการ และการบำบัด น้ำเสีย ของเสีย และสิ่งปฏิกูล Severage, waste management and remediation activities	การก่อสร้าง Construction	การขนส่งทางบก สถานที่เก็บสินค้า Land transport and storage	กิจกรรมด้าน โรงพยาบาล Private hospital activities	
ตำบลเขาตรางู	115	8	1	61	27	2	-	-	1	-	-	-	-	-	-	-	Tambon Takat Ngao
ตำบลคลองเจ็ด	164	12	-	51	74	3	14	-	-	-	-	-	-	-	-	-	Tambon Khlong Khut
ตำบลเขาแก้ว	53	3	-	38	8	-	-	-	-	-	-	-	-	1	1	-	Tambon Khao Kao
อำเภอโป่งน้ำร้อน	305	21	11	189	48	7	8	-	-	-	-	-	-	1	-	-	Amphoe Pong Nam Ron
ตำบลโป่งน้ำร้อน	16	2	-	9	-	-	2	-	-	-	-	-	-	-	-	-	Tambon Pong Nam Ron
ตำบลหนองตาด	158	11	10	89	27	3	3	-	-	-	-	-	-	1	-	-	Tambon Nong Ta Khong
ตำบลเทพมณีนคร	78	1	1	53	14	3	3	-	-	-	-	-	-	-	-	-	Tambon Thep Nimit
ตำบลคลองใหญ่	53	7	-	38	7	1	-	-	-	-	-	-	-	-	-	-	Tambon Khlong Yai
อำเภอมะขาม	575	60	29	281	85	3	13	-	6	7	55	30	-	2	4	-	Amphoe Makhamb
ตำบลเขาพาน	215	24	5	89	36	1	6	-	4	2	28	17	-	1	2	-	Tambon Makhamb
ตำบลท่าหลวง	64	5	8	25	10	-	2	-	-	1	4	6	-	1	2	-	Tambon Tha Luang
ตำบลบัว	122	11	1	80	18	-	-	-	1	2	6	3	-	-	-	-	Tambon Patthawi
ตำบลวังแซ้ม	77	9	9	31	10	2	4	-	-	1	7	4	-	-	-	-	Tambon Wang Saem
ตำบลมะนิ	31	1	-	27	-	-	-	-	-	-	3	-	-	-	-	-	Tambon Chaman
ตำบลอ่างศิรี	66	10	6	29	11	-	1	-	1	1	7	-	-	-	-	-	Tambon Ang Khiri
อำเภอเสลี่ยง	681	36	20	278	75	1	-	2	6	6	30	227	-	-	-	-	Amphoe Laem Sing
ตำบลบ้านน้ำแม่เหล็ก	144	14	4	88	25	1	-	1	2	1	5	3	-	-	-	-	Tambon Pak Nam Laem Sing
ตำบลเกาะเบ็ด	37	-	2	30	-	-	-	-	-	-	2	3	-	-	-	-	Tambon Ko Proet
ตำบลหนองจิม	58	2	1	52	-	-	-	-	1	2	-	-	-	-	-	-	Tambon Nong Chim
ตำบลพิ้ว	135	11	1	58	30	-	-	1	1	3	13	17	-	-	-	-	Tambon Phlo
ตำบลคลองน้ำเค็ม	13	2	2	5	4	-	-	-	-	-	-	-	-	-	-	-	Tambon Khlong Nam Khem
ตำบลบางกะไชย	228	4	5	9	2	-	-	-	2	-	5	201	-	-	-	-	Tambon Bang Sa Kao
ตำบลบางกระบือ	66	3	5	36	14	-	-	-	-	-	5	3	-	-	-	-	Tambon Bang Kachai
อำเภอสตง	1,047	108	34	697	84	8	25	6	6	6	39	32	-	1	1	-	Amphoe Sol Dao
ตำบลปะเหลียง	350	42	7	205	32	-	16	6	4	3	21	13	-	-	1	-	Tambon Patong
ตำบลทุ่งขนาน	204	23	2	139	23	4	-	-	1	2	6	4	-	-	-	-	Tambon Thung Khanan
ตำบลพิ้ง	142	14	10	103	4	1	-	-	1	-	3	6	-	-	-	-	Tambon Thep Chang
ตำบลพรหมขาม	176	20	14	105	19	1	7	-	-	-	3	7	-	-	-	-	Tambon Sai Khao
ตำบลชะบอน	175	9	1	145	6	2	2	-	-	1	6	2	-	-	1	-	Tambon Saton
อำเภอแก่งหางแมว	485	50	25	301	46	1	8	4	5	-	25	18	-	1	1	-	Amphoe Kaeng Hang Maeo
ตำบลแก่งหางแมว	203	23	12	110	20	1	5	3	2	-	18	9	-	-	-	-	Tambon Kaeng Hang Maeo
ตำบลขุนซ่อง	115	7	7	88	6	-	2	-	-	-	1	3	-	-	1	-	Tambon Khun Song
ตำบลสามพี่น้อง	53	5	4	25	10	-	-	-	2	-	4	3	-	-	-	-	Tambon Sam Phi Nong
ตำบลพวา	81	12	1	53	9	-	1	1	1	-	1	1	-	1	-	-	Tambon Phawa
ตำบลเขาวงกต	33	3	1	25	1	-	-	-	-	-	1	2	-	-	-	-	Tambon Khao Wongklot

ตาราง 1 จำนวนสถานประกอบการ จำแนกตามกิจกรรมทางเศรษฐกิจ อำเภอและตำบล (ต่อ)

TABLE 1 NUMBER OF ESTABLISHMENTS BY ECONOMIC ACTIVITY, AMPHOE AND TAMBON (Cont'd)

อำเภอ/ตำบล	จำนวน สถาน ประกอบการ Number of establishments	กิจกรรมทางเศรษฐกิจ Economic Activity														
		การขายส่ง และขายปลีก Wholesale trade and retail trade	การขายส่ง Wholesale trade	การค้าปลีก Retail trade	ที่พักแรม บริการอาหาร และเครื่องดื่ม Accommodation, food and beverage service activities	ข้อมูลข่าวสาร คอมพิวเตอร์ และการสื่อสาร Information and communication	กิจกรรม อสังหาริมทรัพย์ Real estate activities	กิจกรรมทางวิชาชีพ วิทยาศาสตร์และ เทคนิค Professional, scientific and technical activities	การบริหาร และการบริการ สนับสนุนอื่นๆ Administration and support service activities	ศิลปะ ความบันเทิง และนันทนาการ Arts, entertainment and recreation	กิจกรรมบริการอื่นๆ Other service activities	การผลิต Manufacturing	การจัดการ และการบำบัด น้ำเสีย ของเสีย และสิ่งปฏิกูล Sewerage, waste management and remediation activities	การก่อสร้าง Construction	การขนส่งทางบก สถานที่เก็บสินค้า Land transport and storage	กิจกรรมด้าน โรงพยาบาล Private hospital activities
อำเภอบางบาล	791	91	26	382	96	6	20	1	14	6	82	59	-	2	6	-
ตำบลบางยอ	411	47	11	179	47	5	14	1	11	2	52	38	-	1	3	-
ตำบลวังไทร	127	15	7	61	15	-	3	-	2	-	14	10	-	-	-	-
ตำบลกระแจะ	47	8	1	27	2	1	-	-	-	1	3	1	-	-	3	-
ตำบลสนมไธย	56	4	-	37	12	-	1	-	-	-	-	2	-	-	-	-
ตำบลช้างข้าม	64	5	1	41	9	-	-	-	-	1	4	3	-	-	-	-
ตำบลวังใหม่	86	12	6	37	11	-	2	-	1	2	9	5	-	1	-	-
อำเภอเขาฉกรรจ์	368	52	2	194	65	10	3	-	1	2	32	7	-	-	-	-
ตำบลท่าไทย	42	7	-	28	5	-	-	-	-	-	2	-	-	-	-	-
ตำบลตราง	139	23	2	58	31	5	1	-	1	-	12	6	-	-	-	-
ตำบลตะเคียนทอง	36	1	-	32	1	-	1	-	-	-	1	-	-	-	-	-
ตำบลคลองพุง	80	12	-	36	18	3	-	-	-	2	8	1	-	-	-	-
ตำบลจันทเขม	71	9	-	40	10	2	1	-	-	-	9	-	-	-	-	-

ที่มา : สำนักงานธุรกิจและอุตสาหกรรม พ.ศ. 2555 (ข้อมูลพื้นฐาน) จังหวัด จันทบุรี สำนักงานสถิติแห่งชาติ กระทรวงเทคโนโลยีสารสนเทศและการสื่อสาร

Source : The 2012 Business and Industrial Census (Basic Information), Chanthaburi Province, National Statistical Office, Ministry of Information and Communication Technology.

ตาราง 2 จำนวนสถานประกอบการ จำแนกตามรูปแบบการจัดตั้งตามกฎหมาย อำเภอและตำบล
TABLE 2 NUMBER OF ESTABLISHMENTS BY FORM OF LEGAL ORGANIZATION, AMPHOE AND TAMBON

อำเภอ/ตำบล	จำนวน สถานประกอบการ Number of establishments	รูปแบบการจัดตั้งตามกฎหมาย Form of legal organization						Amphoe/Tambon
		ส่วนบุคคล Individual proprietor	หุ้นส่วนจำกัด หุ้นส่วนสามัญ นิติบุคคล Juristic partnership	บริษัทจำกัด บริษัทจำกัด (มหาชน) Company limited, Public company limited	ส่วนราชการ รัฐวิสาหกิจ Government, State-enterprises	สหกรณ์ Cooperatives	อื่น ๆ Others	
จังหวัดจันทบุรี	13,159	12,552	218	344	6	20	19	Chanthaburi
อำเภอเมืองจันทบุรี	5,939	5,538	157	235	-	5	4	AmphoeMueang Chanthaburi
ตำบลตลาด	576	547	12	15	-	1	1	Tambon Talat
ตำบลวัดใหม่	828	765	39	24	-	-	-	Tambon Wat Mai
ตำบลคลองนารายณ์	289	274	4	11	-	-	-	Tambon Khlong Narai
ตำบลเกาะขวาง	158	156	1	1	-	-	-	Tambon Ko Khwang
ตำบลคมบาง	78	77	1	-	-	-	-	Tambon Khom Bang
ตำบลทาก้าง	1,555	1,421	46	84	-	1	3	Tambon Tha Chang
ตำบลจันทนิมิต	768	712	24	32	-	-	-	Tambon Chanthanimit
ตำบลบางกะจะ	928	863	19	45	-	1	-	Tambon Bang Kacha
ตำบลแสง	78	77	-	1	-	-	-	Tambon Salaeng
ตำบลหนองบัว	215	212	1	1	-	1	-	Tambon Nong Bua
ตำบลลัดพลี	466	434	10	21	-	1	-	Tambon Phlaphla
อำเภอขลุง	1,250	1,206	12	16	3	5	8	Amphoe Khlung
ตำบลขลุง	363	350	5	6	1	1	-	Tambon Khlung
ตำบลป้อ	116	112	-	2	-	2	-	Tambon Bo
ตำบลเวียงน้ก	82	78	2	1	1	-	-	Tambon Kwian Hak
ตำบลตะบอง	105	103	1	1	-	-	-	Tambon Tapon
ตำบลบางชัน	119	114	-	-	-	-	5	Tambon Bang Chan
ตำบลวันยาว	123	119	1	2	-	-	1	Tambon Wan Yao
ตำบลซึ้ง	58	57	-	1	-	-	-	Tambon Sueng
ตำบลมกไฟ	46	45	-	1	-	-	-	Tambon Map Phai
ตำบลวังสรรพรส	60	54	2	1	1	1	1	Tambon Wang Sappharot
ตำบลตรอกนอง	54	52	-	-	-	1	1	Tambon Trok Nong
ตำบลตกรวม	57	55	1	-	-	-	-	Tambon Tok Phrom
ตำบลบ่อเวฬุ	67	67	-	-	-	-	-	Tambon Bo Welu
อำเภอท่าใหม่	1,718	1,667	12	32	2	4	1	Amphoe Tha Mai
ตำบลท่าใหม่	446	431	6	8	-	1	-	Tambon Tha Mai
ตำบลยาร้า	8	8	-	-	-	-	-	Tambon Yai Ra
ตำบลสี่พยา	30	30	-	-	-	-	-	Tambon Siphaya
ตำบลป้อพุ	13	13	-	-	-	-	-	Tambon Bo Phu

ตาราง 2 จำนวนสถานประกอบการ จำนวนตามรูปแบบการจัดตั้งตามกฎหมาย อำเภอและตำบล (ต่อ)

TABLE 2 NUMBER OF ESTABLISHMENTS BY FORM OF LEGAL ORGANIZATION, AMPHOE AND TAMBON (Cont'd)

อำเภอ/ตำบล	จำนวน สถานประกอบการ Number of establishments	ส่วนบุคคล Individual proprietor	หุ้นส่วนจำกัด หุ้นส่วนสามัญ นิติบุคคล Juristic partnership	บริษัทจำกัด บริษัทจำกัด (มหาชน) Company limited, Public company limited	รูปแบบการจัดตั้งตามกฎหมาย Form of legal organization				Amphoe/Tambon
					ส่วนราชการ รัฐวิสาหกิจ Government, State-enterprises	สหกรณ์ Cooperatives	อื่น ๆ Others		
ตำบลพลอยแหวน	33	33	-	-	-	-	-	-	Tambon Phloi Waen
ตำบลเขาวัว	189	177	3	7	2	-	-	-	Tambon Khao Wua
ตำบลเขาบายศรี	124	118	2	3	-	1	-	-	Tambon Khao Baisi
ตำบลสองพี่น้อง	45	44	-	1	-	-	-	-	Tambon Song Phi Nong
ตำบลทุ่งเบญจา	445	428	1	13	-	2	-	-	Tambon Thung Bencha
ตำบลราชน	38	38	-	-	-	-	-	-	Tambon Ramphan
ตำบลโขม	15	15	-	-	-	-	-	-	Tambon Khamong
ตำบลตะกาดเฝ้า	115	115	-	-	-	-	-	-	Tambon Takat Ngao
ตำบลคลองขุด	164	164	-	-	-	-	-	-	Tambon Khlong Khut
ตำบลเขาแก้ว	53	53	-	-	-	-	-	-	Tambon Khao Kaeo
อำเภอโป่งน้ำร้อน	305	303	-	2	-	-	-	-	Amphoe Pong Nam Ron
ตำบลโป่งน้ำร้อน	16	16	-	-	-	-	-	-	Tambon Pong Nam Ron
ตำบลหนองตาก	158	156	-	2	-	-	-	-	Tambon Nong Ta Khong
ตำบลเทพนิมิต	78	78	-	-	-	-	-	-	Tambon Thep Nimit
ตำบลคลองใหญ่	53	53	-	-	-	-	-	-	Tambon Khlong Yai
อำเภอมะขาม	575	565	8	2	-	-	-	-	Amphoe Makham
ตำบลมะขาม	215	210	5	-	-	-	-	-	Tambon Makham
ตำบลท่าหลวง	64	63	1	-	-	-	-	-	Tambon Tha Luang
ตำบลปลีกล้วย	122	118	2	2	-	-	-	-	Tambon Patthawi
ตำบลวังแฉิม	77	77	-	-	-	-	-	-	Tambon Wang Saem
ตำบลมอ้ม	31	31	-	-	-	-	-	-	Tambon Chaman
ตำบลอ่างศิรี	66	66	-	-	-	-	-	-	Tambon Ang Khiri
อำเภอแหลมสิงห์	681	670	6	3	1	-	-	-	Amphoe Laem Sing
ตำบลปากน้ำแหลมสิงห์	144	141	1	1	1	-	-	-	Tambon Pak Nam Laem Sing
ตำบลเกาะเบียด	37	37	-	-	-	-	-	-	Tambon Ko Proet
ตำบลหนองซึม	58	58	-	-	-	-	-	-	Tambon Nong Chim
ตำบลพลั่ว	135	128	5	2	-	-	-	-	Tambon Phlao
ตำบลคลองน้ำเค็ม	13	13	-	-	-	-	-	-	Tambon Khlong Nam Khem
ตำบลบางสระแก้ว	228	227	-	-	-	-	-	1	Tambon Bang Sa Kao
ตำบลบางกะไชย	66	66	-	-	-	-	-	-	Tambon Bang Kachai

ตาราง 2 จำนวนสถานประกอบการ จำแนกตามรูปแบบการจัดตั้งตามกฎหมาย อำเภอและตำบล (ต่อ)

TABLE 2 NUMBER OF ESTABLISHMENTS BY FORM OF LEGAL ORGANIZATION, AMPHOE AND TAMBON (Cont'd)

อำเภอ/ตำบล	จำนวน สถานประกอบการ Number of establishments	รูปแบบการจัดตั้งตามกฎหมาย Form of legal organization						Amphoe/Tambon
		ส่วนบุคคล Individual proprietor	ห้างหุ้นส่วนจำกัด ห้างหุ้นส่วนสามัญ นิติบุคคล Juristic partnership	บริษัทจำกัด บริษัทจำกัด (มหาชน) Company limited, Public company limited	ส่วนราชการ รัฐวิสาหกิจ Government, State-enterprises	สหกรณ์ Cooperatives	อื่น ๆ Others	
อำเภอสตยดา	1,047	1,011	13	23	-	-	-	AmphoeSoi Dao
ตำบลปะตง	350	334	3	13	-	-	-	Tambon Patong
ตำบลทุ่งขาม	204	201	1	2	-	-	-	Tambon Thung Khanan
ตำบลทับช้าง	142	137	2	3	-	-	-	Tambon Thap Chang
ตำบลทรายขาว	176	164	7	5	-	-	-	Tambon Sai Khao
ตำบลสะตอ	175	175	-	-	-	-	-	Tambon Saton
อำเภอแก่งหางแมว	485	476	1	2	3	3	3	AmphoeKaeng Hang Maeo
ตำบลแก่งหางแมว	203	196	1	2	-	-	-	Tambon Kaeng Hang Maeo
ตำบลขุนซ่อง	115	114	-	-	-	-	-	Tambon Khun Song
ตำบลสามพี่น้อง	53	52	-	-	-	-	-	Tambon Sam Phi Nong
ตำบลพวา	81	81	-	-	-	-	-	Tambon Phawa
ตำบลเขวงกต	33	33	-	-	-	-	-	Tambon Khao Wongkot
อำเภอนายายอาม	791	749	9	28	3	3	2	AmphoeNa Yai Am
ตำบลนายายอาม	411	386	3	19	-	-	-	Tambon Na Yai Am
ตำบลวังโดนต	127	117	3	7	-	-	-	Tambon Wang Tanot
ตำบลกระแจะ	47	47	-	-	-	-	-	Tambon Krachae
ตำบลสามมัย	56	56	-	-	-	-	-	Tambon Sanam Chai
ตำบลช้างข้าม	64	63	1	-	-	-	-	Tambon Chang Kham
ตำบลวังใหม่	86	80	2	2	-	-	-	Tambon Wang Mai
อำเภอเขาคิชฌกูฏ	368	367	-	1	-	-	-	AmphoeKhao Khitchakut
ตำบลกอกไทย	42	42	-	-	-	-	-	Tambon Chak Thai
ตำบลพลวง	139	138	-	1	-	-	-	Tambon Phluang
ตำบลตะเคียนทอง	36	36	-	-	-	-	-	Tambon Takhian Thong
ตำบลคลองพสุ	80	80	-	-	-	-	-	Tambon Khlung Phlu
ตำบลจันทเขม	71	71	-	-	-	-	-	Tambon Chanthakeam

ที่มา : สำนักทะเบียนธุรกิจและอุตสาหกรรม พ.ศ. 2555 (ข้อมูลพื้นฐาน) จังหวัด จันทบุรี สำนักงานสถิติแห่งชาติ กระทรวงเทคโนโลยีสารสนเทศและการสื่อสาร

Source : The 2012 Business and Industrial Census (Basic Information), Chanthaburi Province, National Statistical Office, Ministry of Information and Communication Technology.

ตาราง 3 จำนวนสถานประกอบการ จำนวนกรมรูปแบบการจัดตั้งทางเศรษฐกิจ อำเภอและตำบล
TABLE 3 NUMBER OF ESTABLISHMENTS BY FORM OF ECONOMIC ORGANIZATION, AMPHOE AND TAMBON

อำเภอ/ตำบล	รูปแบบการจัดตั้งทางเศรษฐกิจ					Form of economic organization	อำเภอ/ Tambon
	จำนวน สถานประกอบการ Number of establishments	สำนักงานหน่วยเดียว Single unit 98.0	สำนักงานใหญ่ Head office 0.3	สำนักงานสาขา Branch 1.6	อื่นๆ Others 0.0		
จังหวัดจันทบุรี	13,159	12,901	39	215	4	Chanthaburi	
อำเภอเมืองจันทบุรี	5,939	5,764	29	144	2	AmphoeMueang Chanthaburi	
ตำบลตลาด	576	561	7	8	-	Tambon Talat	
ตำบลวัดใหม่	828	807	2	19	-	Tambon Wat Mai	
ตำบลคลองนารายณ์	289	281	-	8	-	Tambon Khlong Narai	
ตำบลเกาะขวาง	158	157	-	1	-	Tambon Ko Khwang	
ตำบลคambang	78	78	-	-	-	Tambon Khom Bang	
ตำบลท่าช้าง	1,555	1,481	13	59	2	Tambon Tha Chang	
ตำบลจันทนิมิต	768	740	5	23	-	Tambon Chanthanimit	
ตำบลบางกะจะ	928	916	-	12	-	Tambon Bang Kacha	
ตำบลแสง	78	78	-	-	-	Tambon Salaeng	
ตำบลหนองบัว	215	215	-	-	-	Tambon Nong Bua	
ตำบลพลับพลา	466	450	2	14	-	Tambon Phlappla	
อำเภอขลุง	1,250	1,238	-	12	-	Amphoe Khlung	
ตำบลขลุง	363	357	-	6	-	Tambon Khlung	
ตำบลบ่อ	116	114	-	-	-	Tambon Bo	
ตำบลเกียกหยัก	82	82	-	-	-	Tambon Kwian Hak	
ตำบลตะปอน	105	105	-	-	-	Tambon Tapon	
ตำบลบงขัน	119	119	-	-	-	Tambon Bang Chan	
ตำบลวันยาว	123	121	-	2	-	Tambon Wan Yao	
ตำบลซึ้ง	58	57	-	1	-	Tambon Sueng	
ตำบลมาบไฟ	46	45	-	1	-	Tambon Map Phai	
ตำบลวังสรรพรส	60	60	-	-	-	Tambon Wang Sappharot	
ตำบลตรอกนอง	54	54	-	-	-	Tambon Trok Nong	
ตำบลคพรหม	57	57	-	-	-	Tambon Tok Phrom	
ตำบลบ่อเวฬุ	67	67	-	-	-	Tambon Bo Welu	

ตาราง 3 จำนวนสถานประกอบการ จำนวนกรมรูปแบบการจัดตั้งทางเศรษฐกิจ อำเภอและตำบล (ต่อ)
 TABLE 3 NUMBER OF ESTABLISHMENTS BY FORM OF ECONOMIC ORGANIZATION, AMPHOE AND TAMBON (Cont'd)

อำเภอ/ตำบล	จำนวน สถานประกอบการ Number of establishments	รูปแบบการจัดตั้งทางเศรษฐกิจ				Form of economic organization	อำเภอ/ Tambon
		สำนักงานหน่วยเดียว Single unit	สำนักงานใหญ่ Head office	สำนักงานสาขา Branch	อื่นๆ Others		
อำเภอท่าใหม่	1,718	1,689	6	22	1	Amphoe Tha Mai	
ตำบลท่าใหม่	446	442	-	3	1	Tambon Tha Mai	
ตำบลยาร้า	8	8	-	-	-	Tambon Yai Ra	
ตำบลสีพญา	30	30	-	-	-	Tambon Siphaya	
ตำบลบ่อพุ	13	13	-	-	-	Tambon Bo Phu	
ตำบลพุดดอยแหวน	33	33	-	-	-	Tambon Phloi Waen	
ตำบลเขาแก้ว	189	186	-	3	-	Tambon Khao Wua	
ตำบลเขาบายศรี	124	120	1	3	-	Tambon Khao Baisi	
ตำบลสองพี่น้อง	45	45	-	-	-	Tambon Song Phi Nong	
ตำบลทุ่งเบญจา	445	427	5	13	-	Tambon Thung Bencha	
ตำบลรำพัน	38	38	-	-	-	Tambon Ramphan	
ตำบลโฆม่ง	15	15	-	-	-	Tambon Khamong	
ตำบลตะกาดเง้า	115	115	-	-	-	Tambon Takat Ngao	
ตำบลคลองขุด	164	164	-	-	-	Tambon Khlong Khut	
ตำบลเขาแก้ว	53	53	-	-	-	Tambon Khao Kao	
อำเภอโป่งน้ำร้อน	305	302	-	3	-	Amphoe Pong Nam Ron	
ตำบลโป่งน้ำร้อน	16	16	-	-	-	Tambon Pong Nam Ron	
ตำบลหนองตากาย	158	155	-	3	-	Tambon Nong Ta Khong	
ตำบลเทพนิมิต	78	78	-	-	-	Tambon Thep Nimit	
ตำบลคลองใหญ่	53	53	-	-	-	Tambon Khlong Yai	
อำเภอมะขาม	575	573	2	-	-	Amphoe Makham	
ตำบลมะขาม	215	214	1	-	-	Tambon Makham	
ตำบลท่าหลวง	64	64	-	-	-	Tambon Tha Luang	
ตำบลเป็ถั่ว	122	122	-	-	-	Tambon Patthawi	
ตำบลวังแจ่ม	77	77	-	-	-	Tambon Wang Saem	
ตำบลฉมัน	31	31	-	-	-	Tambon Chaman	
ตำบลอ่างศิรี	66	65	1	-	-	Tambon Ang Khiri	

ตาราง 3 จำนวนสถานประกอบการ จำนวนตามรูปแบบการจัดตั้งทางเศรษฐกิจ อำเภอและตำบล (ต่อ)
TABLE 3 NUMBER OF ESTABLISHMENTS BY FORM OF ECONOMIC ORGANIZATION, AMPHOE AND TAMBON (Cont'd)

อำเภอ/ตำบล	รูปแบบการจัดตั้งทางเศรษฐกิจ					Form of economic organization
	จำนวน สถานประกอบการ Number of establishments	สำนักงานหน่วยเดียว Single unit 98.3	สำนักงานใหญ่ Head office 0.3	สำนักงานสาขา Branch 1.3	อื่นๆ Others 0.1	
อำเภอแหลมสิงห์	681	675	-	5	1	AmphoeLaem Sing
ตำบลปากน้ำแหลมสิงห์	144	142	-	1	1	Tambon Pak Nam Laem Sing
ตำบลเกาะเปริด	37	36	-	1	-	Tambon Ko Proet
ตำบลหนองขี้ม	58	58	-	-	-	Tambon Nong Chim
ตำบลพลี	135	132	-	3	-	Tambon Phlio
ตำบลคลองน้ำเค็ม	13	13	-	-	-	Tambon Khlong Nam Khem
ตำบลบงสระแก้ว	228	228	-	-	-	Tambon Bang Sa Kao
ตำบลบางกะไชย	66	66	-	-	-	Tambon Bang Kachai
อำเภอสอยดาว	1,047	1,033	1	13	-	AmphoeSoi Dao
ตำบลปะตง	350	340	-	10	-	Tambon Patong
ตำบลทุ่งขนาน	204	204	-	-	-	Tambon Thung Khanan
ตำบลทับช้าง	142	140	1	1	-	Tambon Thap Chang
ตำบลทรายขาว	176	174	-	2	-	Tambon Sai Khao
ตำบลสะตอน	175	175	-	-	-	Tambon Saton
อำเภอแก่งหางแมว	485	482	-	3	-	AmphoeKaeng Hang Maeo
ตำบลแก่งหางแมว	203	200	-	3	-	Tambon Kaeng Hang Maeo
ตำบลขุนซ่อง	115	115	-	-	-	Tambon Khun Song
ตำบลสามพี่น้อง	53	53	-	-	-	Tambon Sam Phi Nong
ตำบลพวา	81	81	-	-	-	Tambon Phawa
ตำบลเขวงกต	33	33	-	-	-	Tambon Khao Wongkot
อำเภอนายายอาม	791	778	1	12	-	AmphoeNa Yai Am
ตำบลนายายอาม	411	399	1	11	-	Tambon Na Yai Am
ตำบลวังโตนด	127	126	-	1	-	Tambon Wang Tanot
ตำบลกระแจะ	47	47	-	-	-	Tambon Krachae
ตำบลสนามไชย	56	56	-	-	-	Tambon Sanam Chai
ตำบลช้างข้าม	64	64	-	-	-	Tambon Chang Kham
ตำบลวังใหม่	86	86	-	-	-	Tambon Wang Mai

ตาราง 3 จำนวนสถานประกอบการ จำนวนตามรูปแบบการจัดตั้งทางเศรษฐกิจ อำเภอและตำบล (ต่อ)
 TABLE 3 NUMBER OF ESTABLISHMENTS BY FORM OF ECONOMIC ORGANIZATION, AMPHOE AND TAMBON (Cont'd)

อำเภอ/ตำบล	จำนวน สถานประกอบการ Number of establishments	รูปแบบการจัดตั้งทางเศรษฐกิจ Form of economic organization				
		สำนักงานแห่งเดียว Single unit 98.3	สำนักงานใหญ่ Head office 0.3	สำนักงานสาขา Branch 1.3	อื่นๆ Others 0.1	Amphoe/ Tambon
อำเภอเขาศรีอโศก	368	367	-	1	-	AmphoeKhao Khitchakut
ตำบลขากไทย	42	42	-	-	-	Tambon Chak Thai
ตำบลพลวง	139	138	-	1	-	Tambon Phluang
ตำบลตะเคียนทอง	36	36	-	-	-	Tambon Takhian Thong
ตำบลคลองพูน	80	80	-	-	-	Tambon Khlong Phlu
ตำบลจันทเขม	71	71	-	-	-	Tambon Chanthakeam

ที่มา : สำนักงานธุรกิจและอุตสาหกรรม พ.ศ. 2555 (ข้อมูลพื้นฐาน) จังหวัด จันทบุรี สำนักงานสถิติแห่งชาติ กระทรวงเทคโนโลยีสารสนเทศและการสื่อสาร

Source : The 2012 Business and Industrial Census (Basic Information), Chanthaburi Province, National Statistical Office, Ministry of Information and Communication Technology.

ตาราง 4 จำนวนสถานประกอบการ จำนวนตามสัดส่วนของการร่วมลงทุนหรือถือหุ้นของต่างประเทศ อำเภอและตำบล

TABLE 4 NUMBER OF ESTABLISHMENTS BY PROPORTION OF FOREIGN INVESTMENT OR SHARE HOLDING, AMPHOE AND TAMBON

อำเภอ/ตำบล	จำนวน สถานประกอบการ Number of establishments	ไม่มีต่างประเทศ		สัดส่วนของการร่วมลงทุนหรือถือหุ้น			Amphoe/Tambon
		ร่วมลงทุนหรือถือหุ้น % foreign's investmen or share holding	รวม Total	< 10%	10 - 50%	> 50%	
จังหวัดจันทบุรี	344	327	17	1	9	7	Chanthaburi
อำเภอเมืองจันทบุรี	235	219	16	1	9	6	AmphoeMueang Chanthaburi
ตำบลตลาด	15	14	1	-	-	-	Tambon Talat
ตำบลวัดใหม่	24	24	-	-	-	-	Tambon Wat Mai
ตำบลคลองนารายณ์	11	11	-	-	-	-	Tambon Khlong Narai
ตำบลเกาะขวาง	1	1	-	-	-	-	Tambon Ko Khwang
ตำบลคมบาง	-	-	-	-	-	-	Tambon Khom Bang
ตำบลท่าช้าง	84	77	7	-	1	6	Tambon Tha Chang
ตำบลจันทนิมิต	32	31	1	-	1	-	Tambon Chanthanimit
ตำบลบางกะจะ	45	38	7	-	7	-	Tambon Bang Kacha
ตำบลแสลง	1	1	-	-	-	-	Tambon Salaeng
ตำบลหนองบัว	1	1	-	-	-	-	Tambon Nong Bua
ตำบลพลับพลา	21	21	-	-	-	-	Tambon Phleppha
อำเภอขลุง	16	16	-	-	-	-	Amphoe Khlung
ตำบลขลุง	6	6	-	-	-	-	Tambon Khlung
ตำบลบ่อ	2	2	-	-	-	-	Tambon Bo
ตำบลเกวียนหัก	1	1	-	-	-	-	Tambon Kwian Hak
ตำบลตะบ่อน	1	1	-	-	-	-	Tambon Tapon
ตำบลบางชัน	-	-	-	-	-	-	Tambon Bang Chan
ตำบลวันยาว	2	2	-	-	-	-	Tambon Wan Yao
ตำบลสี่	1	1	-	-	-	-	Tambon Sueng
ตำบลแม่เปไฟ	1	1	-	-	-	-	Tambon Map Phai

ตาราง 4 จำนวนสถานประกอบการ จำนวนตามสัดส่วนของการร่วมลงทุนหรือถือหุ้นของต่างประเทศ อำเภอและตำบล (ต่อ)

TABLE 4 NUMBER OF ESTABLISHMENTS BY PROPORTION OF FOREIGN INVESTMENT OR SHARE HOLDING, AMPHOE AND TAMBON (Cont'd)

อำเภอ/ตำบล	จำนวน สถานประกอบการ Number of establishments	ไม่มีต่างประเทศ		สัดส่วนของการร่วมลงทุนหรือถือหุ้น			Amphoe/Tambon
		ร่วมลงทุนหรือถือหุ้น % foreign's investmen or share holding	รวม Total	< 10%	10 - 50%	> 50%	
ตำบลวังสรรพรส	1	1	-	-	-	-	Tambon Wang Sappharot
ตำบลตรอกนอง	-	-	-	-	-	-	Tambon Trok Nong
ตำบลตึกพรม	1	1	-	-	-	-	Tambon Tok Phrom
ตำบลบ่อเวฬุ	-	-	-	-	-	-	Tambon Bo Welu
อำเภอท่าใหม่	32	31	1	-	-	1	Amphoe Tha Mai
ตำบลท่าใหม่	8	8	-	-	-	-	Tambon Tha Mai
ตำบลยายร้า	-	-	-	-	-	-	Tambon Yai Ra
ตำบลสี่พยา	-	-	-	-	-	-	Tambon Siphaya
ตำบลบ่อพุ	-	-	-	-	-	-	Tambon Bo Phu
ตำบลพลอยแหวน	-	-	-	-	-	-	Tambon Phloi Waen
ตำบลเขากว๊ว	7	7	-	-	-	-	Tambon Khao Wua
ตำบลเขาบายศรี	3	2	1	-	-	1	Tambon Khao Baisi
ตำบลสองพี่น้อง	1	1	-	-	-	-	Tambon Song Phi Nong
ตำบลทุ่งเบญจา	13	13	-	-	-	-	Tambon Thung Bencha
ตำบลราพัน	-	-	-	-	-	-	Tambon Ramphan
ตำบลโขมง	-	-	-	-	-	-	Tambon Khamong
ตำบลตะกาดง่า	-	-	-	-	-	-	Tambon Takat Ngao
ตำบลคลองขุด	-	-	-	-	-	-	Tambon Khlong Khut
ตำบลเขาแก้ว	-	-	-	-	-	-	Tambon Khao Kao
อำเภอโป่งน้ำร้อน	2	2	-	-	-	-	Amphoe Pong Nam Ron
ตำบลโป่งน้ำร้อน	-	-	-	-	-	-	Tambon Pong Nam Ron
ตำบลหนองตากง	2	2	-	-	-	-	Tambon Nong Ta Khong
ตำบลเทพนิมิต	-	-	-	-	-	-	Tambon Thep Nimit
ตำบลคลองใหญ่	-	-	-	-	-	-	Tambon Khlong Yai

ตาราง 4 จำนวนสถานประกอบการ จำนวนตามสัดส่วนของการร่วมลงทุนหรือถือหุ้นของต่างประเทศ อำเภอและตำบล (ต่อ)

TABLE 4 NUMBER OF ESTABLISHMENTS BY PROPORTION OF FOREIGN INVESTMENT OR SHARE HOLDING, AMPHOE AND TAMBON (Cont'd)

อำเภอ/ตำบล	จำนวน สถานประกอบการ Number of establishments	ไม่มีต่างประเทศ ร่วมลงทุนหรือถือหุ้น % of foreign's investmen or share holding	สัดส่วนของการร่วมลงทุนหรือถือหุ้น			Amphoe/Tambon
			< 10%	10 - 50%	> 50%	
อำเภอมะขาม						
ตำบลมะขาม	2	2	-	-	-	Amphoe Makharn
ตำบลท่าหลวง	-	-	-	-	-	Tambon Makharn
ตำบลบัวแก้ว	-	-	-	-	-	Tambon Tha Luang
ตำบลวังแซ้ม	2	2	-	-	-	Tambon Patthawi
ตำบลฉนวน	-	-	-	-	-	Tambon Wang Saem
ตำบลอ่างศิระ	-	-	-	-	-	Tambon Chaman
อำเภอแหลมสิงห์						
ตำบลปากน้ำแหลมสิงห์	3	3	-	-	-	Tambon Ang Khiri
ตำบลเกาะเบริด	1	1	-	-	-	Amphoe Laem Sing
ตำบลหนองจิม	-	-	-	-	-	Tambon Pak Nam Laem Sing
ตำบลพลั่ว	2	2	-	-	-	Tambon Ko Proet
ตำบลคลองน้ำเค็ม	-	-	-	-	-	Tambon Nong Chim
ตำบลบางสระเก้า	-	-	-	-	-	Tambon Phlio
ตำบลบางกะไชย	-	-	-	-	-	Tambon Khlong Nam Khem
อำเภอสอยดาว						
ตำบลปะตง	23	23	-	-	-	Tambon Bang Sa Kao
ตำบลทุ่งขนาน	13	13	-	-	-	Tambon Bang Kachai
ตำบลทับช้าง	2	2	-	-	-	Amphoe Soi Dao
ตำบลทรายขาว	3	3	-	-	-	Tambon Patong
ตำบลสะตอน	5	5	-	-	-	Tambon Thung Khanan
	-	-	-	-	-	Tambon Thap Chang
	-	-	-	-	-	Tambon Sai Khao
	-	-	-	-	-	Tambon Saton

ตาราง 4 จำนวนสถานประกอบการ จำนวนตามสัดส่วนของร่วมลงทุนหรือถือหุ้นของต่างประเทศ อำเภอและตำบล (ต่อ)

TABLE 4 NUMBER OF ESTABLISHMENTS BY PROPORTION OF FOREIGN INVESTMENT OR SHARE HOLDING, AMPHOE AND TAMBON (Cont'd)

อำเภอ/ตำบล	จำนวน สถานประกอบการ Number of establishments	ไม่มีต่างประเทศ		สัดส่วนของการร่วมลงทุนหรือถือหุ้น		Amphoe/Tambon
		ร่วมลงทุนหรือถือหุ้น % foreign's investmen or share holding	รวม Total	< 10%	10 - 50% > 50%	
อำเภอแก่งหางแมว						
ตำบลแก่งหางแมว	2	2	-	-	-	AmphoeKaeng Hang Maeo
ตำบลขุนซ่อง	2	2	-	-	-	Tambon Kaeng Hang Maeo
ตำบลสามพี่น้อง	-	-	-	-	-	Tambon Khun Song
ตำบลพวา	-	-	-	-	-	Tambon Sam Phi Nong
ตำบลเขวงกต	-	-	-	-	-	Tambon Phawa
อำเภอนายายอาม						
ตำบลนายายอาม	28	28	-	-	-	Tambon Khao Wongkot
ตำบลวังโดนต	19	19	-	-	-	AmphoeNa Yai Am
ตำบลกระและ	7	7	-	-	-	Tambon Na Yai Am
ตำบลสนนเม็ย	-	-	-	-	-	Tambon Wang Tanot
ตำบลช้างข้าม	-	-	-	-	-	Tambon Krachae
ตำบลรังใหม่	-	-	-	-	-	Tambon Sanam Chai
อำเภอเขาคิชฌกูฏ						
ตำบลชากไทย	2	2	-	-	-	Tambon Chang Kham
ตำบลพลวง	1	1	-	-	-	Tambon Wang Mai
ตำบลตะเคียนทอง	-	-	-	-	-	AmphoeKhao Khitchakut
ตำบลคลองพลู	-	-	-	-	-	Tambon Chak Thai
ตำบลจันทเขลม	-	-	-	-	-	Tambon Phluang
						Tambon Takhian Thong
						Tambon Khlong Phlu
						Tambon Chanthakeam

หมายเหตุ : เฉพาะสถานประกอบการที่มีรูปแบบการจัดตั้งตามกฎหมายเป็นบริษัทจำกัด และบริษัทจำกัด (มหาชน)

Note : Only establishments which were company limited and public company limited.

ที่มา : สำนักธุรกิจและอุตสาหกรรม พ.ศ. 2555 (ข้อมูลพื้นฐาน) จังหวัด จันทบุรี สำนักงานสถิติแห่งชาติ กระทรวงเทคโนโลยีสารสนเทศและการสื่อสาร

Source : The 2012 Business and Industrial Census (Basic Information), Chanthaburi Province, National Statistical Office, Ministry of Information and Communication Technology.

ตาราง 5 จำนวนสถานประกอบการ จำแนกตามขนาดของสถานประกอบการ (จำนวนคนทำงาน) อำเภอและตำบล
 TABLE 5 NUMBER OF ESTABLISHMENTS BY SIZE OF ESTABLISHMENT (NUMBER OF PERSONS ENGAGED), AMPHOE AND TAMBON

อำเภอ/ตำบล	จำนวน สถานประกอบการ	ขนาดของสถานประกอบการ (จำนวนคนทำงาน) Size of establishment (Number of persons engaged)											Amphoe/Tambon	
		1 - 5	6 - 10	11-15	16 - 20	21 - 25	26 - 30	31 - 50	51 - 100	101 - 200	201 - 500	501 - 1,000		> 1,000
		Number of establishments												
จังหวัดจันทบุรี	13,159	12,253	490	163	75	46	25	50	30	22	2	3	-	Chanthaburi
อำเภอเมืองจันทบุรี	5,939	5,367	306	104	51	32	16	27	20	13	2	1	-	AmphoeMueang Chanthaburi
ตำบลตลาด	576	531	28	8	3	3	-	1	1	1	-	-	-	Tambon Talat
ตำบลวัดใหม่	828	748	48	15	5	4	3	3	1	-	1	-	-	Tambon Wat Mai
ตำบลคลองนารายณ์	289	266	9	4	5	1	1	2	-	1	-	-	-	Tambon Khlong Narai
ตำบลเกาะขวาง	158	156	2	-	-	-	-	-	-	-	-	-	-	Tambon Ko Khwang
ตำบลคมบาง	78	67	9	-	1	-	-	-	1	-	-	-	-	Tambon Khom Bang
ตำบลท่าช้าง	1,555	1,389	94	21	12	10	7	8	9	5	-	-	-	Tambon Tha Chang
ตำบลจันทน์มิตร	768	673	48	18	13	2	2	8	1	1	1	1	-	Tambon Chanthanimit
ตำบลบึงกะจะ	928	840	43	24	4	6	3	3	4	1	-	-	-	Tambon Bang Kacha
ตำบลแสง	78	70	2	2	1	2	-	-	-	1	-	-	-	Tambon Salaeng
ตำบลหนองบัว	215	210	2	1	1	-	-	-	-	1	-	-	-	Tambon Nong Bua
ตำบลพลับพลา	466	417	21	11	6	4	2	2	3	2	-	-	-	Tambon Phleppha
อำเภอขลุง	1,250	1,183	36	7	5	4	3	6	3	3	-	-	-	Amphoe Khlung
ตำบลขลุง	363	341	13	2	3	-	-	3	-	1	-	-	-	Tambon Khlung
ตำบลป้อ	116	109	2	1	-	-	1	-	2	1	-	-	-	Tambon Bo
ตำบลเกวียนหัก	82	77	4	-	-	-	-	1	-	-	-	-	-	Tambon Kwian Hak
ตำบลตะปอน	105	102	1	-	-	-	-	2	-	-	-	-	-	Tambon Tapon
ตำบลบางชัน	119	113	-	1	2	2	-	-	1	-	-	-	-	Tambon Bang Chan
ตำบลวันยาว	123	119	3	-	-	-	1	-	-	-	-	-	-	Tambon Wan Yao
ตำบลซึ้ง	58	53	4	-	-	1	-	-	-	-	-	-	-	Tambon Sueng
ตำบลมกปี่ไท้	46	44	1	-	-	-	1	-	-	-	-	-	-	Tambon Map Phai
ตำบลวังสรรพรส	60	57	2	-	-	1	-	-	-	-	-	-	-	Tambon Wang Sappharot
ตำบลตรอกนอง	54	48	5	1	-	-	-	-	-	-	-	-	-	Tambon Trok Nong
ตำบลตึกพรม	57	54	1	1	-	-	-	-	-	1	-	-	-	Tambon Tok Phrom
ตำบลบ่อเวฬุ	67	66	-	1	-	-	-	-	-	-	-	-	-	Tambon Bo Welu
อำเภอท่าใหม่	1,718	1,616	47	20	13	5	3	8	4	2	-	-	-	Amphoe Tha Mai
ตำบลท่าใหม่	446	433	6	2	-	2	1	1	1	-	-	-	-	Tambon Tha Mai
ตำบลยาร้า	8	8	-	-	-	-	-	-	-	-	-	-	-	Tambon Yai Ra
ตำบลสี่พยา	30	30	-	-	-	-	-	-	-	-	-	-	-	Tambon Siphaya
ตำบลป้อพู่	13	13	-	-	-	-	-	-	-	-	-	-	-	Tambon Bo Phu
ตำบลพลอยแหวน	33	29	4	-	-	-	-	-	-	-	-	-	-	Tambon Phloi Waen

ตาราง 5 จำนวนสถานประกอบการ จำแนกตามขนาดของสถานประกอบการ (จำนวนคนทำงาน) อำเภอและตำบล (ต่อ)

TABLE 5 NUMBER OF ESTABLISHMENTS BY SIZE OF ESTABLISHMENT (NUMBER OF PERSONS ENGAGED), AMPHOE AND TAMBON (Cont'd)

อำเภอ/ตำบล	จำนวน สถานประกอบการ	ขนาดของสถานประกอบการ (จำนวนคนทำงาน) Size of establishment (Number of persons engaged)											Amphoe/Tambon			
		1 - 5	6 - 10	11-15	16 - 20	21 - 25	26 - 30	31 - 50	51 - 100	101 - 200	201 - 500	501 - 1,000		> 1,000		
		Number of establishments														
ตำบลเขาวัว	189	161	5	7	6	2	2	6	-	-	-	-	-	-	-	Tambon Khao Wua
ตำบลเขาบายศรี	124	114	3	3	2	-	-	2	-	-	-	-	-	-	-	Tambon Khao Baisi
ตำบลสองพี่น้อง	45	43	-	1	-	-	-	-	-	-	-	1	-	-	-	Tambon Song Phi Nong
ตำบลทุ่งเบญจา	445	417	19	3	5	-	-	-	-	-	-	-	1	-	-	Tambon Thung Bencha
ตำบลราษีไศล	38	37	-	-	-	1	-	-	-	-	-	-	-	-	-	Tambon Ramphan
ตำบลโพนง	15	15	-	-	-	-	-	-	-	-	-	-	-	-	-	Tambon Khamong
ตำบลตะกอกน้ำ	115	113	2	-	-	-	-	-	-	-	-	-	-	-	-	Tambon Takat Ngao
ตำบลคลองขุด	164	150	8	4	-	-	-	1	1	-	-	-	-	-	-	Tambon Khlong Khut
ตำบลเขาแก้ว	53	53	-	-	-	-	-	-	-	-	-	-	-	-	-	Tambon Khao Kao
อำเภอโพนสวรรค์	305	287	8	7	-	1	-	2	-	-	-	-	-	-	-	Amphoe Pong Nam Ron
ตำบลโป่งน้ำร้อน	16	16	-	-	-	-	-	-	-	-	-	-	-	-	-	Tambon Pong Nam Ron
ตำบลหนองตาก	158	143	7	5	-	-	-	2	-	-	-	-	-	-	-	Tambon Nong Ta Khong
ตำบลเทพนิมิต	78	76	1	1	-	-	-	-	-	-	-	-	-	-	-	Tambon Thep Nimit
ตำบลคลองใหญ่	53	52	-	1	-	-	-	-	-	-	-	-	-	-	-	Tambon Khlong Yai
อำเภอมะขาม	575	557	12	3	1	1	-	-	-	-	-	-	-	-	-	Amphoe Makhamb
ตำบลมะขาม	215	208	3	2	-	1	-	-	-	-	-	-	-	-	-	Tambon Makhamb
ตำบลท่าหลวง	64	56	6	1	1	-	-	-	-	-	-	-	-	-	-	Tambon Tha Luang
ตำบลบัว	122	120	2	-	-	-	-	-	-	-	-	-	-	-	-	Tambon Patthawi
ตำบลวังแฉิม	77	76	1	-	-	-	-	-	-	-	-	-	-	-	-	Tambon Wang Saern
ตำบลมโน	31	31	-	-	-	-	-	-	-	-	-	-	-	-	-	Tambon Chaman
ตำบลอังกีร์	66	66	-	-	-	-	-	-	-	-	-	-	-	-	-	Tambon Ang Khiri
อำเภอแหลมสิงห์	681	669	8	1	-	-	-	2	1	-	-	-	-	-	-	Amphoe Laem Sing
ตำบลปากน้ำแหลมสิงห์	144	139	4	-	-	-	-	-	1	-	-	-	-	-	-	Tambon Pak Nam Laem Sing
ตำบลเกาะเปริด	37	36	1	-	-	-	-	-	-	-	-	-	-	-	-	Tambon Ko Proet
ตำบลหนองซึม	58	58	-	-	-	-	-	-	-	-	-	-	-	-	-	Tambon Nong Chim
ตำบลพลั่ว	135	132	1	1	-	-	-	1	-	-	-	-	-	-	-	Tambon Phlio
ตำบลคลองน้ำเค็ม	13	13	-	-	-	-	-	-	-	-	-	-	-	-	-	Tambon Khlong Nam Khem
ตำบลบางสระแก้ว	228	227	-	-	-	-	-	-	-	-	-	-	-	-	-	Tambon Bang Sa Kao
ตำบลบางกะไชย	66	64	2	-	-	-	-	-	-	-	-	-	-	-	-	Tambon Bang Kachai
อำเภอสอยดาว	1,047	987	40	11	2	1	3	1	-	2	-	-	-	-	-	Amphoe Soi Dao
ตำบลปะตง	350	329	13	5	1	-	1	-	-	-	-	-	-	-	-	Tambon Patong
ตำบลทุ่งขาม	204	200	3	-	-	-	-	1	-	-	-	-	-	-	-	Tambon Thung Khanan
ตำบลทับช้าง	142	133	4	2	1	-	-	-	-	-	-	-	-	-	-	Tambon Thap Chang

ตาราง 5 จำนวนสถานประกอบการ จำแนกตามขนาดของสถานประกอบการ (จำนวนคนทำงาน) อำเภอและตำบล (ต่อ)
 TABLE 5 NUMBER OF ESTABLISHMENTS BY SIZE OF ESTABLISHMENT (NUMBER OF PERSONS ENGAGED), AMPHOE AND TAMBON (Cont'd)

อำเภอ/ตำบล	จำนวน สถานประกอบการ Number of establishments	ขนาดของสถานประกอบการ (จำนวนคนทำงาน) Size of establishment (Number of persons engaged)											Amphoe/Tambon			
		1 - 5	6 - 10	11 - 15	16 - 20	21 - 25	26 - 30	31 - 50	51 - 100	101 - 200	201 - 500	501 - 1,000		> 1,000		
		ตำบลทรายขาว	176	154	17	3	-	-	2	-	-	-		-	-	-
ตำบลสะตอน	175	171	3	1	-	-	-	-	-	-	-	-	-	-	-	Tambon Saton
อำเภอแก่งหางแมว	485	475	5	4	1	1	1	1	1	1	1	1	1	1	1	AmphoeKaeng Hang Maeo
ตำบลแก่งหางแมว	203	198	2	3	-	-	-	-	-	-	-	-	-	-	-	Tambon Kaeng Hang Maeo
ตำบลขุนซ่อง	115	114	1	-	-	-	-	-	-	-	-	-	-	-	-	Tambon Khun Song
ตำบลสามพี่น้อง	53	50	1	1	1	-	-	-	-	-	-	-	-	-	-	Tambon Sam Phi Nong
ตำบลพวา	81	81	-	-	-	-	-	-	-	-	-	-	-	-	-	Tambon Phawa
ตำบลเขาวงกต	33	32	1	-	-	-	-	-	-	-	-	-	-	-	-	Tambon Khao Wongkot
อำเภอนายายอาม	791	748	24	6	2	2	4	2	1	2	1	2	2	2	2	AmphoeNa Yai Am
ตำบลนายายอาม	411	384	16	3	1	-	2	2	1	1	-	-	-	-	-	Tambon Na Yai Am
ตำบลวังโตนด	127	119	3	2	1	1	1	-	-	-	-	-	-	-	-	Tambon Wang Tanot
ตำบลกระเจาะ	47	47	-	-	-	-	-	-	-	-	-	-	-	-	-	Tambon Krachae
ตำบลสนามไชย	56	53	3	-	-	-	-	-	-	-	-	-	-	-	-	Tambon Sanam Chai
ตำบลช้างข้าม	64	63	1	-	-	-	-	-	-	-	-	-	-	-	-	Tambon Chang Kham
ตำบลวังใหม่	86	82	1	1	-	1	1	-	-	-	-	-	-	-	-	Tambon Wang Mai
อำเภอเขาคิชฌกูฏ	368	364	4	4	4	4	4	4	4	4	4	4	4	4	4	AmphoeKhao Khitchakut
ตำบลชากไทย	42	42	-	-	-	-	-	-	-	-	-	-	-	-	-	Tambon Chak Thai
ตำบลพลวง	139	136	3	-	-	-	-	-	-	-	-	-	-	-	-	Tambon Phluang
ตำบลตะเคียนทอง	36	36	-	-	-	-	-	-	-	-	-	-	-	-	-	Tambon Takhian Thong
ตำบลคลองพลู	80	79	1	-	-	-	-	-	-	-	-	-	-	-	-	Tambon Khlong Phlu
ตำบลจันทเขลม	71	71	-	-	-	-	-	-	-	-	-	-	-	-	-	Tambon Chanthakeam

ที่มา : สำนักงานธุรกิจและอุตสาหกรรม พ.ศ. 2555 (ข้อมูลพื้นฐาน) จังหวัด จันทบุรี สำนักงานสถิติแห่งชาติ กระทรวงเทคโนโลยีสารสนเทศและการสื่อสาร

Source : The 2012 Business and Industrial Census (Basic Information), Chanthaburi Province, National Statistical Office, Ministry of Information and Communication Technology.

ตาราง 6 จำนวนคนทำงานในสถานประกอบการ จำนวนคนทำงาน (จำนวนคนทำงาน) อำเภอและตำบล (ต่อ)

TABLE 6 NUMBER OF PERSONS ENGAGED IN ESTABLISHMENTS BY SIZE OF ESTABLISHMENT (NUMBER OF PERSONS ENGAGED), AMPHOE AND TAMBON (Cont'd)

อำเภอ/ตำบล	จำนวน คนทำงาน Number of persons engaged	ขนาดของสถานประกอบการ (จำนวนคนทำงาน) Size of establishment (Number of persons engaged)											Amphoe/Tambon			
		1 - 5	6 - 10	11-15	16 - 20	21 - 25	26 - 30	31 - 50	51 - 100	101 - 200	201 - 500	501 - 1,000		> 1,000		
		ตำบลโพนง	23	-	-	-	-	-	-	-	-	-		-	-	-
ตำบลตะกาดน้ำ	161	148	13	-	-	-	-	-	-	-	-	-	-	-	-	Tambon Takat Ngao
ตำบลคลองขุด	573	353	56	49	-	-	-	32	83	-	-	-	-	-	-	Tambon Khlong Khut
ตำบลเขาแก้ว	67	-	-	-	-	-	-	-	-	-	-	-	-	-	-	Tambon Khao Kaeo
อำเภอปรางค์กู่	754	509	62	89	-	22	-	72	-	-	-	-	-	-	-	Amphoe Pong Nam Ron
ตำบลโป่งน้ำร้อน	25	25	-	-	-	-	-	-	-	-	-	-	-	-	-	Tambon Pong Nam Ron
ตำบลหนองตาด	469	259	55	61	-	-	-	72	-	-	-	-	-	-	-	Tambon Nong Ta Khong
ตำบลเทพนิมิต	151	130	7	14	-	-	-	-	-	-	-	-	-	-	-	Tambon Thep Nimit
ตำบลคลองใหญ่	109	95	-	14	-	-	-	-	-	-	-	-	-	-	-	Tambon Khlong Yai
อำเภอชะอำ	1,110	785	79	37	16	22	-	171	-	-	-	-	-	-	-	Amphoe Makharn
ตำบลมะขาม	523	285	19	26	-	-	-	171	-	-	-	-	-	-	-	Tambon Makharn
ตำบลท่าหลวง	155	89	39	11	16	-	-	-	-	-	-	-	-	-	-	Tambon Tha Luang
ตำบลปืด	195	180	15	-	-	-	-	-	-	-	-	-	-	-	-	Tambon Patthawi
ตำบลวังสาม	117	111	6	-	-	-	-	-	-	-	-	-	-	-	-	Tambon Wang Saem
ตำบลฉมัน	33	33	-	-	-	-	-	-	-	-	-	-	-	-	-	Tambon Chaman
ตำบลอ่างศิรี	87	87	-	-	-	-	-	-	-	-	-	-	-	-	-	Tambon Ang Khiri
อำเภอเหลมสิงห์	1,412	1,182	59	12	-	-	-	72	87	-	-	-	-	-	-	Amphoe Laem Sing
ตำบลปากน้ำแควมสิงห์	349	230	32	-	-	-	-	-	87	-	-	-	-	-	-	Tambon Pak Nam Laem Sing
ตำบลเกาะเบริด	68	61	7	-	-	-	-	-	-	-	-	-	-	-	-	Tambon Ko Proet
ตำบลหนองซิม	108	108	-	-	-	-	-	-	-	-	-	-	-	-	-	Tambon Nong Chim
ตำบลพิ้ว	279	229	6	12	-	-	-	32	-	-	-	-	-	-	-	Tambon Phlio
ตำบลคลองน้ำเค็ม	20	20	-	-	-	-	-	-	-	-	-	-	-	-	-	Tambon Khlong Nam Khern
ตำบลบางสระเก้า	476	436	-	-	-	-	-	40	-	-	-	-	-	-	-	Tambon Bang Sa Kao
ตำบลบางกะไชย	112	98	14	-	-	-	-	-	-	-	-	-	-	-	-	Tambon Bang Kachai
อำเภอสอยดาว	2,706	1,904	271	136	34	25	87	212	-	-	-	-	-	-	-	Amphoe Soi Dao
ตำบลปะตง	929	630	91	60	16	-	30	102	-	-	-	-	-	-	-	Tambon Patong
ตำบลทุ่งขาม	442	386	19	-	-	-	-	37	-	-	-	-	-	-	-	Tambon Thung Khanan
ตำบลทับช้าง	403	194	28	28	18	25	-	-	-	-	-	-	-	-	-	Tambon Thap Chang
ตำบลทรายขาว	532	324	114	37	-	-	57	-	-	-	-	-	-	-	-	Tambon Sai Khao
ตำบลสะตอ	400	370	19	11	-	-	-	-	-	-	-	-	-	-	-	Tambon Saton
อำเภอแก่งหางแมว	926	820	36	54	16	-	-	-	-	-	-	-	-	-	-	Amphoe Kaeng Hang Maeo
ตำบลแก่งหางแมว	424	366	16	42	-	-	-	-	-	-	-	-	-	-	-	Tambon Kaeng Hang Maeo
ตำบลขุนทอง	196	190	6	-	-	-	-	-	-	-	-	-	-	-	-	Tambon Khun Song
ตำบลสามพี่น้อง	118	83	7	12	16	-	-	-	-	-	-	-	-	-	-	Tambon Sam Phi Nong
ตำบลพวา	135	135	-	-	-	-	-	-	-	-	-	-	-	-	-	Tambon Phawa
ตำบลเวียงกต	53	46	7	-	-	-	-	-	-	-	-	-	-	-	-	Tambon Khao Wongkot

ตาราง 6 จำนวนคนทำงานในสถานประกอบการ จำแนกตามขนาดของสถานประกอบการ (จำนวนคนทำงาน) อำเภอและตำบล (ต่อ)
TABLE 6 NUMBER OF PERSONS ENGAGED IN ESTABLISHMENTS BY SIZE OF ESTABLISHMENT (NUMBER OF PERSONS ENGAGED), AMPHOE AND TAMBON (Cont'd)

อำเภอ/ตำบล	จำนวน คนทำงาน Number of persons engaged	ขนาดของสถานประกอบการ (จำนวนคนทำงาน) Size of establishment (Number of persons engaged)											Amphoe/Tambon		
		1 - 5	6 - 10	11-15	16 - 20	21 - 25	26 - 30	31 - 50	51 - 100	101 - 200	201 - 500	501 - 1,000		> 1,000	
อำเภอนายายอาม	3,531	1,278	186	79	32	50	156	153	193	-	1,404	-	1,404	-	AmphoeNa Yai An
ตำบลนายายอาม	2,689	678	128	38	16	-	79	153	193	-	1,404	-	1,404	-	Tambon Na Yai Am
ตำบลวังโดนด	335	201	21	27	16	25	45	-	-	-	-	-	-	-	Tambon Wang Tanot
ตำบลกระเจาะ	59	59	-	-	-	-	-	-	-	-	-	-	-	-	Tambon Krachae
ตำบลนามไผ่	126	103	23	-	-	-	-	-	-	-	-	-	-	-	Tambon Sanam Chai
ตำบลช้างข้าม	96	88	8	-	-	-	-	-	-	-	-	-	-	-	Tambon Chang Kham
ตำบลวังใหม่	226	149	6	14	-	25	32	-	-	-	-	-	-	-	Tambon Wang Mai
อำเภอเขาคิชฌกูฏ	647	614	33	-	-	-	-	-	-	-	-	-	-	-	AmphoeKhao Khitchakut
ตำบลชากไทย	65	65	-	-	-	-	-	-	-	-	-	-	-	-	Tambon Chak Thai
ตำบลหลวง	284	261	23	-	-	-	-	-	-	-	-	-	-	-	Tambon Phluang
ตำบลตะเคียนทอง	64	64	-	-	-	-	-	-	-	-	-	-	-	-	Tambon Takhian Thong
ตำบลคลองพุด	128	118	10	-	-	-	-	-	-	-	-	-	-	-	Tambon Khlong Phlu
ตำบลจันทเขลม	106	106	-	-	-	-	-	-	-	-	-	-	-	-	Tambon Chanthakearn

ที่มา : สำนักงานธุรกิจและอุตสาหกรรม พ.ศ. 2555 (ข้อมูลพื้นฐาน) จังหวัด จันทบุรี สำนักงานสถิติแห่งชาติ กระทรวงเทคโนโลยีสารสนเทศและการสื่อสาร

Source : The 2012 Business and Industrial Census (Basic Information), Chanthaburi Province, National Statistical Office, Ministry of Information and Communication Technology.

ตาราง 7 จำนวนสถานประกอบการ จำนวนตามขนาดของสถานประกอบการ (จำนวนลูกจ้าง) อำเภอและตำบล
TABLE 7 NUMBER OF ESTABLISHMENTS BY SIZE OF ESTABLISHMENT (NUMBER OF EMPLOYEES), AMPHOE AND TAMBON

อำเภอ/ตำบล	จำนวน สถานประกอบการ		ขนาดของสถานประกอบการ (จำนวนลูกจ้าง)											อำเภอ/Tambon	
	1 - 5	6 - 10	11 - 15	16 - 20	21 - 25	26 - 30	31 - 50	51 - 100	101 - 200	201 - 500	501 - 1,000	> 1,000	ไม่ มี No		
จังหวัดจันทบุรี	13,159	2,224	311	112	56	33	26	40	23	15	2	3	-	10,314	Chanthaburi
อำเภอเมืองจันทบุรี	5,939	1,191	207	79	39	25	17	26	14	9	2	1	-	4,329	AmphoeMueang Chanthaburi
ตำบลตลาด	576	117	19	6	3	1	1	-	1	1	-	-	-	427	Tambon Talat
ตำบลวัดใหม่	828	253	26	11	4	4	3	1	1	-	1	-	-	524	Tambon Wat Mai
ตำบลคลองนารายณ์	289	34	7	3	5	-	1	2	-	1	-	-	-	236	Tambon Khlong Narai
ตำบลเกาะขวาง	158	26	1	-	-	-	-	-	-	-	-	-	-	131	Tambon Ko Khwang
ตำบลคตมบาง	78	16	5	1	-	-	-	-	1	-	-	-	-	55	Tambon Khom Bang
ตำบลท่าช้าง	1,555	317	57	14	6	12	7	9	6	3	-	-	-	1,124	Tambon Tha Chang
ตำบลจันทนิมิต	768	158	36	19	6	2	3	6	1	1	1	-	-	534	Tambon Chanthanimit
ตำบลบางกะจะ	928	178	38	11	6	5	1	5	2	1	-	-	-	681	Tambon Bang Kacha
ตำบลแสง	78	8	3	1	2	-	-	-	1	-	-	-	-	63	Tambon Salaeng
ตำบลหนองบัว	215	9	2	1	-	-	-	-	1	-	-	-	-	202	Tambon Nong Bua
ตำบลทับปด	466	75	13	12	7	1	1	3	-	2	-	-	-	352	Tambon Phlappha
อำเภอขลุง	1,250	120	17	4	5	1	4	2	1	1	-	-	-	1,095	Amphoe Khlung
ตำบลขลุง	363	46	4	3	1	-	2	-	-	1	-	-	-	306	Tambon Khlung
ตำบลอบ	116	18	2	-	1	-	-	-	-	-	-	-	-	95	Tambon Bo
ตำบลเกียนหัก	82	3	4	-	-	-	-	1	-	-	-	-	-	74	Tambon Kwian Hak
ตำบลตะบอน	105	11	-	-	-	-	1	1	-	-	-	-	-	92	Tambon Tapon
ตำบลบางชัน	119	1	1	-	1	-	-	-	-	-	-	-	-	116	Tambon Bang Chan
ตำบลนันท	123	11	1	-	-	-	1	-	-	-	-	-	-	110	Tambon Nant
ตำบลตั้ง	58	9	-	-	1	-	-	-	-	-	-	-	-	48	Tambon Sueng
ตำบลนาโพ	46	4	1	-	-	1	-	-	-	-	-	-	-	40	Tambon Nap
ตำบลวังสรรพรส	60	8	1	-	1	-	-	-	-	-	-	-	-	50	Tambon Wang Sappharot
ตำบลตรอกนอง	54	8	1	1	-	-	-	-	-	-	-	-	-	44	Tambon Trok Nong
ตำบลตกริม	57	1	1	-	-	-	-	-	1	-	-	-	-	54	Tambon Tok Phrom
ตำบลบ่อเวฬุ	67	-	1	-	-	-	-	-	-	-	-	-	-	66	Tambon Bo Welu
อำเภอท่าใหม่	1,718	350	28	12	7	6	2	5	4	2	-	-	-	1,302	Amphoe Tha Mai
ตำบลท่าใหม่	446	84	3	1	-	3	1	-	1	-	-	-	-	353	Tambon Tha Mai
ตำบลยายร้า	8	-	-	-	-	-	-	-	-	-	-	-	-	8	Tambon Yai Ra
ตำบลสี่พยา	30	-	-	-	-	-	-	-	-	-	-	-	-	30	Tambon Siphaya
ตำบลบ่อพุ	13	-	-	-	-	-	-	-	-	-	-	-	-	13	Tambon Bo Phu
ตำบลพลอยแหวน	33	7	1	-	-	-	-	-	-	-	-	-	-	25	Tambon Phloi Waen
ตำบลเขาวัว	189	29	6	6	6	2	-	5	-	-	-	-	-	135	Tambon Khao Wua
ตำบลเขาบายศรี	124	26	3	2	1	-	-	-	2	-	-	-	-	90	Tambon Khao Baisi
ตำบลสองพี่น้อง	45	5	-	1	-	-	-	-	-	1	-	-	-	38	Tambon Song Phi Nong
ตำบลทุ่งเบญจา	445	96	9	2	-	-	-	-	-	1	-	-	-	337	Tambon Thung Bencha

ตาราง 7 จำนวนสถานประกอบการ จำนวนตามขนาดของสถานประกอบการ (จำนวนลูกจ้าง) อำเภอและตำบล (ต่อ)
 TABLE 7 NUMBER OF ESTABLISHMENTS BY SIZE OF ESTABLISHMENT (NUMBER OF EMPLOYEES), AMPHOE AND TAMBON (Cont'd)

อำเภอ/ตำบล	จำนวน สถานประกอบการ		ขนาดของสถานประกอบการ (จำนวนลูกจ้าง)											Amphoe/Tambon		
	Number of establishments	ไม่ มี No	1 - 5	6 - 10	11 - 15	16 - 20	21 - 25	26 - 30	31 - 50	51 - 100	101 - 200	201 - 500	501 - 1,000		> 1,000	
ตำบลบ้าน	38		3	-	-	-	1	-	-	-	-	-	-	-	34	Tambon Ramphan
ตำบลโฆม่ง	15		2	-	-	-	-	-	-	-	-	-	-	-	13	Tambon Khamong
ตำบลตะกาดง่า	115		22	-	-	-	-	-	-	-	-	-	-	-	93	Tambon Takat Ngao
ตำบลคลองขุด	164		76	6	-	-	-	1	-	1	-	-	-	-	80	Tambon Khlong Khut
ตำบลเขาแก้ว	53		-	-	-	-	-	-	-	-	-	-	-	-	53	Tambon Khao Kao
อำเภอโป่งน้ำร้อน	305		19	8	3	1	1	1	1	1	1	1	1	1	272	Amphoe Pong Nam Ron
ตำบลโป่งน้ำร้อน	16		-	-	-	-	-	-	-	-	-	-	-	-	16	Tambon Pong Nam Ron
ตำบลหนองตาต	158		15	8	1	1	1	1	1	1	1	1	1	1	131	Tambon Nong Ta Khong
ตำบลพนนิมิต	78		3	-	1	-	-	-	-	-	-	-	-	-	74	Tambon Thap Nimit
ตำบลคลองใหญ่	53		1	-	1	-	-	-	-	-	-	-	-	-	51	Tambon Khlong Yai
อำเภอมะขาม	575		84	4	2	1	1	1	1	1	1	1	1	1	483	Amphoe Makham
ตำบลมะขาม	215		28	1	1	1	1	1	1	1	1	1	1	1	183	Tambon Makham
ตำบลท่าหลวง	64		14	2	1	-	-	-	-	-	-	-	-	-	47	Tambon Tha Luang
ตำบลเป็ด	122		16	1	-	-	-	-	-	-	-	-	-	-	105	Tambon Patthawi
ตำบลวังเตม	77		14	-	-	-	-	-	-	-	-	-	-	-	63	Tambon Wang Saem
ตำบลอนัน	31		2	-	-	-	-	-	-	-	-	-	-	-	29	Tambon Chaman
ตำบลอจศิริ	66		10	-	-	-	-	-	-	-	-	-	-	-	56	Tambon Ang Khiri
อำเภอห้วยผึ้ง	681		90	3	1	1	1	1	1	1	1	1	1	1	584	Amphoe Laem Sing
ตำบลปากน้ำแหลมสิงห์	144		17	3	-	-	-	-	-	1	-	-	-	-	123	Tambon Pak Nam Laem Sing
ตำบลเกาะบรีด	37		8	-	-	-	-	-	-	-	-	-	-	-	29	Tambon Ko Proet
ตำบลหนองจิม	58		1	-	-	-	-	-	-	-	-	-	-	-	57	Tambon Nong Chim
ตำบลพิถ์	135		44	-	1	-	-	-	1	-	-	-	-	-	89	Tambon Phlo
ตำบลคลองน้ำเค็ม	13		1	-	-	-	-	-	-	-	-	-	-	-	12	Tambon Khlong Nam Khern
ตำบลบางสระแก้ว	228		14	-	-	-	-	-	1	-	-	-	-	-	213	Tambon Bang Sa Kao
ตำบลบางกะไชย	66		5	-	-	-	-	-	-	-	-	-	-	-	61	Tambon Bang Kachai
อำเภอสอยดาว	1,047		126	23	6	2	1	2	1	1	1	1	1	1	886	Amphoe Soi Dao
ตำบลปะตง	350		50	14	3	-	-	-	-	1	-	-	-	-	282	Tambon Patong
ตำบลทุ่งขานาน	204		22	-	-	-	-	1	-	-	-	-	-	-	181	Tambon Thung Khanan
ตำบลทับช้าง	142		18	1	2	1	1	-	-	1	-	-	-	-	119	Tambon Thap Chang
ตำบลทรายขาว	176		28	7	1	1	1	1	-	-	-	-	-	-	138	Tambon Sai Khao
ตำบลตะดอน	175		8	1	-	-	-	-	-	-	-	-	-	-	166	Tambon Saton
อำเภอแก่งหางแมว	485		67	4	1	1	1	1	1	1	1	1	1	1	412	Amphoe Kaeng Hang Maeo
ตำบลแก่งหางแมว	203		41	3	1	-	-	-	-	-	-	-	-	-	158	Tambon Kaeng Hang Maeo
ตำบลขุนช่อง	115		14	-	-	-	-	-	-	-	-	-	-	-	101	Tambon Khun Song
ตำบลสามพี่น้อง	53		4	1	-	1	-	-	-	-	-	-	-	-	47	Tambon Sam Phi Nong
ตำบลพวา	81		4	-	-	-	-	-	-	-	-	-	-	-	77	Tambon Phawa
ตำบลเขางกด	33		4	-	-	-	-	-	-	-	-	-	-	-	29	Tambon Khao Wongkot

ตาราง 7 จำนวนสถานประกอบการ จำนวนตามขนาดของสถานประกอบการ (จำนวนลูกจ้าง) อำเภอและตำบล (ต่อ)
TABLE 7 NUMBER OF ESTABLISHMENTS BY SIZE OF ESTABLISHMENT (NUMBER OF EMPLOYEES), AMPHOE AND TAMBON (Cont'd)

อำเภอ/ตำบล	จำนวน สถานประกอบการ		ขนาดของสถานประกอบการ (จำนวนลูกจ้าง)											Amphoe/Tambon		
	Number of establishments	ไม่ มี No	1 - 5	6 - 10	11 - 15	16 - 20	21 - 25	26 - 30	31 - 50	51 - 100	101 - 200	201 - 500	501 - 1,000		> 1,000	
อำเภอเขาชัยสน	791		126	15	4	-	1	-	4	2	1	-	2	-	636	AmphoeNa Yai Am
ตำบลนาทรายอม	411		78	10	1	-	-	-	2	2	1	-	2	-	315	Tambon Na Yai Am
ตำบลวังโดนด	127		22	2	2	-	1	-	1	-	-	-	-	-	99	Tambon Wang Tanot
ตำบลกระแจะ	47		3	-	-	-	-	-	-	-	-	-	-	-	44	Tambon Krachae
ตำบลสนามไชย	56		4	2	-	-	-	-	-	-	-	-	-	-	50	Tambon Sanam Chai
ตำบลข้างข้าม	64		5	1	-	-	-	-	-	-	-	-	-	-	58	Tambon Chang Kham
ตำบลวังใหม่	86		14	-	1	-	-	-	1	-	-	-	-	-	70	Tambon Wang Mai
อำเภอเขาชะเมา	368		51	2	-	-	-	-	-	-	-	-	-	-	315	AmphoeKhao Khitchakut
ตำบลเขาไก่ไทย	42		1	-	-	-	-	-	-	-	-	-	-	-	41	Tambon Chak Thai
ตำบลพลวง	139		40	1	-	-	-	-	-	-	-	-	-	-	98	Tambon Phluang
ตำบลตะเคียนทอง	36		1	-	-	-	-	-	-	-	-	-	-	-	35	Tambon Takhian Thong
ตำบลคลองพลู	80		3	1	-	-	-	-	-	-	-	-	-	-	76	Tambon Khlong Phlu
ตำบลจันทเขลม	71		6	-	-	-	-	-	-	-	-	-	-	-	65	Tambon Chanthakeam

ที่มา : สำนักงานธุรกิจและอุตสาหกรรม พ.ศ. 2555 (ข้อมูลพื้นฐาน) จังหวัด จันทบุรี สำนักงานสถิติแห่งชาติ กระทรวงเทคโนโลยีสารสนเทศและการสื่อสาร

Source : The 2012 Business and Industrial Census (Basic Information), Chanthaburi Province, National Statistical Office, Ministry of Information and Communication Technology

ตาราง 8 จำนวนลูกจ้างในสถานประกอบการ จำนวนคนทำงาน (จำนวนคนทำงาน) อำเภอและตำบล

TABLE 8 NUMBER OF EMPLOYEES IN ESTABLISHMENTS BY SIZE OF ESTABLISHMENT (NUMBER OF PERSONS ENGAGED), AMPHOE AND TAMBON

อำเภอ/ตำบล	จำนวน ลูกจ้าง Number of employees	ขนาดของสถานประกอบการ (จำนวนคนทำงาน) Size of establishment (Number of persons engaged)											Amphoe/Tambon			
		1 - 5	6 - 10	11- 15	16 - 20	21 - 25	26 - 30	31 - 50	51 - 100	101 - 200	201 - 500	501 - 1,000		> 1,000		
จังหวัดฉะเชิงเทรา	19,646	3,790	2,652	1,727	1,120	946	608	1,725	1,764	2,713	675	1,926	-	Chanthaburi		
อำเภอเมืองฉะเชิงเทรา	11,840	2,063	1,737	1,114	818	682	414	956	1,243	1,613	675	525	-	AmphoeMueang Chanthaburi		
ตำบลลาด	786	189	160	86	45	65	-	30	76	135	-	-	-	Tambon Talat		
ตำบลวัดใหม่	1,666	428	257	173	76	86	78	100	63	-	405	-	-	Tambon Wat Mai		
ตำบลคลองนารายณ์	553	65	58	45	85	20	30	67	-	183	-	-	-	Tambon Khlong Narai		
ตำบลเกาะขวาง	46	35	11	-	-	-	-	-	-	-	-	-	-	Tambon Ko Khwang		
ตำบลคมนาง	177	28	54	-	15	-	-	-	80	-	-	-	-	Tambon Khom Bang		
ตำบลท่าช้าง	3,278	550	503	203	189	228	178	289	569	569	-	-	-	Tambon Tha Chang		
ตำบลจันทนิมิต	2,382	285	285	204	209	41	51	305	57	154	270	525	-	Tambon Chanthamimit		
ตำบลบางกะจะ	1,606	325	264	254	68	132	77	113	248	125	-	-	-	Tambon Bang Kacha		
ตำบลแสง	193	13	15	10	15	40	-	-	-	100	-	-	-	Tambon Salaeng		
ตำบลหนองบัว	144	15	7	7	15	-	-	-	-	100	-	-	-	Tambon Nong Bua		
ตำบลพลับพลา	1,009	134	123	132	101	70	-	52	150	247	-	-	-	Tambon Phlapphla		
อำเภอขลุง	1,042	210	168	71	45	60	75	184	-	229	-	-	-	Amphoe Khlung		
ตำบลลุง	400	77	51	20	45	-	-	78	-	129	-	-	-	Tambon Khlung		
ตำบลป้อ	77	34	13	10	-	-	20	-	-	-	-	-	-	Tambon Bo		
ตำบลเกรียนหัก	69	8	25	-	-	-	-	36	-	-	-	-	-	Tambon Kwian Hak		
ตำบลตะปอน	94	20	4	-	-	-	-	70	-	-	-	-	-	Tambon Tapon		
ตำบลบางชัน	31	1	-	10	-	20	-	-	-	-	-	-	-	Tambon Bang Chan		
ตำบลวันยาว	70	23	17	-	-	-	30	-	-	-	-	-	-	Tambon Wan Yao		
ตำบลช้าง	50	11	19	-	-	20	-	-	-	-	-	-	-	Tambon Sueng		
ตำบลมาไฟ	39	7	7	-	-	-	25	-	-	-	-	-	-	Tambon Map Phai		
ตำบลวังสรรพรส	44	18	6	-	-	20	-	-	-	-	-	-	-	Tambon Wang Sappharot		
ตำบลตรอกนอง	43	11	21	11	-	-	-	-	-	-	-	-	-	Tambon Trok Nong		
ตำบลทกพรหม	115	-	5	10	-	-	-	-	-	100	-	-	-	Tambon Tok Phrom		
ตำบลปอหวู่	10	-	-	10	-	-	-	-	-	-	-	-	-	Tambon Bo Welu		
อำเภอท่าใหม่	2,263	616	223	219	171	106	75	262	286	305	-	-	-	Amphoe Tha Mai		
ตำบลท่าใหม่	391	152	28	22	-	44	25	30	90	-	-	-	-	Tambon Tha Mai		
ตำบลยาร้า	-	-	-	-	-	-	-	-	-	-	-	-	-	Tambon Yai Ra		
ตำบลสี่พยา	-	-	-	-	-	-	-	-	-	-	-	-	-	Tambon Siphaya		
ตำบลปอพู	-	-	-	-	-	-	-	-	-	-	-	-	-	Tambon Bo Phu		
ตำบลพลอยแหวน	34	15	19	-	-	-	-	-	-	-	-	-	-	Tambon Phloi Waen		
ตำบลเขาวัว	562	54	33	79	103	40	50	203	-	-	-	-	-	Tambon Khao Wua		
ตำบลเขาบ่อศรี	244	48	16	37	27	-	-	-	116	-	-	-	-	Tambon Khao Baisi		
ตำบลสองพี่น้อง	177	9	-	13	-	-	-	-	-	155	-	-	-	Tambon Song Phi Nong		

ตาราง 8 จำนวนลูกจ้างในสถานประกอบการ จำนวนคนทำงาน (จำนวนคนทำงาน) อำเภอและตำบล (ต่อ)
 TABLE 8 NUMBER OF EMPLOYEES IN ESTABLISHMENTS BY SIZE OF ESTABLISHMENT (NUMBER OF PERSONS ENGAGED), AMPHOE AND TAMBON (Cont'd)

อำเภอ/ตำบล	จำนวน ลูกจ้าง Number of employees	ขนาดของสถานประกอบการ (จำนวนคนทำงาน) Size of establishment (Number of persons engaged)											Amphoe/Tambon					
		1 - 5	6 - 10	11- 15	16 - 20	21 - 25	26 - 30	31 - 50	51 - 100	101 - 200	201 - 500	501 - 1,000		> 1,000				
		ตำบลทุ่งใหญ่	453	151	81	30	41	-	-	-	-	-		-	-	-	-	-
ตำบลราพัน	26	4	-	-	-	22	-	-	-	-	-	-	-	-	-	-	-	Tambon Ramphan
ตำบลโขง	5	5	-	-	-	-	-	-	-	-	-	-	-	-	-	-	-	Tambon Khamong
ตำบลตะกาดน้ำ	37	28	9	-	-	-	-	-	-	-	-	-	-	-	-	-	-	Tambon Takat Ngao
ตำบลคลองขุด	334	150	37	38	-	-	-	29	80	-	-	-	-	-	-	-	-	Tambon Khlong Khut
ตำบลเขาแก้ว	-	-	-	-	-	-	-	-	-	-	-	-	-	-	-	-	-	Tambon Khao Kao
อำเภอปรางค์กู่	247	34	48	75	-	20	-	70	-	-	-	-	-	-	-	-	-	Amphoe Pong Nam Ron
ตำบลโป่งน้ำร้อน	-	-	-	-	-	-	-	-	-	-	-	-	-	-	-	-	-	Tambon Pong Nam Ron
ตำบลหนองตาคง	214	30	43	51	-	20	-	70	-	-	-	-	-	-	-	-	-	Tambon Nong Ta Khong
ตำบลเทพนิมิต	19	2	5	12	-	-	-	-	-	-	-	-	-	-	-	-	-	Tambon Thep Nimit
ตำบลคลองใหญ่	14	2	-	12	-	-	-	-	-	-	-	-	-	-	-	-	-	Tambon Khlong Yai
อำเภอเมขาม	431	133	60	33	15	20	-	-	-	-	-	-	-	-	-	-	-	Amphoe Makharn
ตำบลมะขาม	265	37	15	23	-	20	-	-	-	-	-	-	-	-	-	-	-	Tambon Makharn
ตำบลท่าหลวง	71	19	27	10	15	-	-	-	-	-	-	-	-	-	-	-	-	Tambon Tha Luang
ตำบลปืด	42	29	13	-	-	-	-	-	-	-	-	-	-	-	-	-	-	Tambon Patthawi
ตำบลวังแซ้ม	35	30	5	-	-	-	-	-	-	-	-	-	-	-	-	-	-	Tambon Wang Saem
ตำบลฉมัน	2	2	-	-	-	-	-	-	-	-	-	-	-	-	-	-	-	Tambon Chaman
ตำบลอ่างศิรี	16	16	-	-	-	-	-	-	-	-	-	-	-	-	-	-	-	Tambon Ang Khiri
อำเภอแหลมสิงห์	335	132	40	11	-	-	-	67	85	-	-	-	-	-	-	-	-	Amphoe Laem Sing
ตำบลปากน้ำแควมสิงห์	138	29	24	-	-	-	-	-	85	-	-	-	-	-	-	-	-	Tambon Pak Nam Laem Sing
ตำบลเกาะเบรีด	11	9	2	-	-	-	-	-	-	-	-	-	-	-	-	-	-	Tambon Ko Proet
ตำบลหนองซิม	1	1	-	-	-	-	-	-	-	-	-	-	-	-	-	-	-	Tambon Nong Chim
ตำบลพลั่ว	115	69	4	11	-	-	-	31	-	-	-	-	-	-	-	-	-	Tambon Phlio
ตำบลคลองน้ำเค็ม	2	2	-	-	-	-	-	-	-	-	-	-	-	-	-	-	-	Tambon Khlong Nam Khern
ตำบลบางสระแก้ว	51	15	-	-	-	-	-	36	-	-	-	-	-	-	-	-	-	Tambon Bang Sa Kao
ตำบลบางกะไชย	17	7	10	-	-	-	-	-	-	-	-	-	-	-	-	-	-	Tambon Bang Kachai
อำเภอเสวยตา	839	206	191	115	30	20	44	30	-	203	-	-	-	-	-	-	-	Amphoe Soi Dao
ตำบลปะตง	335	92	78	52	15	-	-	-	-	98	-	-	-	-	-	-	-	Tambon Patong
ตำบลทุ่งนาม	76	33	13	-	-	-	-	30	-	-	-	-	-	-	-	-	-	Tambon Thung Khanan
ตำบลทับช้าง	206	27	17	22	15	20	-	-	-	105	-	-	-	-	-	-	-	Tambon Thap Chang
ตำบลทรายขาว	193	40	78	31	-	-	44	-	-	-	-	-	-	-	-	-	-	Tambon Sai Khao
ตำบลสะตอน	29	14	5	10	-	-	-	-	-	-	-	-	-	-	-	-	-	Tambon Saton
อำเภอแก่งหางแมว	190	106	29	39	16	-	-	-	-	-	-	-	-	-	-	-	-	Amphoe Kaeng Hang Maeo
ตำบลแก่งหางแมว	106	63	14	29	-	-	-	-	-	-	-	-	-	-	-	-	-	Tambon Kaeng Hang Maeo
ตำบลขุนทอง	25	20	5	-	-	-	-	-	-	-	-	-	-	-	-	-	-	Tambon Khun Song
ตำบลสามพี่น้อง	39	8	5	10	16	-	-	-	-	-	-	-	-	-	-	-	-	Tambon Sam Phi Nong
ตำบลพวา	7	7	-	-	-	-	-	-	-	-	-	-	-	-	-	-	-	Tambon Phawa
ตำบลเขาวงกต	13	8	5	-	-	-	-	-	-	-	-	-	-	-	-	-	-	Tambon Khao Wongkot

ตาราง 8 จำนวนลูกจ้างในสถานประกอบการ จำนวนตามขนาดของสถานประกอบการ (จำนวนคนทำงาน) อำเภอและตำบล (ต่อ)
TABLE 8 NUMBER OF EMPLOYEES IN ESTABLISHMENTS BY SIZE OF ESTABLISHMENT (NUMBER OF PERSONS ENGAGED), AMPHOE AND TAMBON (Cont'd)

อำเภอ/ตำบล	จำนวน ลูกจ้าง Number of employees	ขนาดของสถานประกอบการ (จำนวนคนทำงาน) Size of establishment (Number of persons engaged)											Amphoe/Tambon	
		1 - 5	6 - 10	11- 15	16 - 20	21 - 25	26 - 30	31 - 50	51 - 100	101 - 200	201 - 500	501 - 1,000		> 1,000
อำเภอนายายอาม	2,360	219	128	50	25	38	-	156	150	193	-	1,401	-	AmphoeNa Yai Am
ตำบลนายายอาม	2,084	137	89	25	10	-	-	79	150	193	-	1,401	-	Tambon Na Yai Am
ตำบลวังโดนด	156	35	11	25	15	25	-	45	-	-	-	-	-	Tambon Wang Tanot
ตำบลกระเจาะ	5	5	-	-	-	-	-	-	-	-	-	-	-	Tambon Kraichae
ตำบลนามไย	25	7	18	-	-	-	-	-	-	-	-	-	-	Tambon Sanam Chai
ตำบลช้างข้าม	13	7	6	-	-	-	-	-	-	-	-	-	-	Tambon Chang Kham
ตำบลวังใหม่	77	28	4	-	-	13	-	32	-	-	-	-	-	Tambon Wang Mai
อำเภอเขาคิชฌกูฏ	99	71	28	-	-	-	-	-	-	-	-	-	-	AmphoeKhao Kitchakut
ตำบลชากไทย	1	1	-	-	-	-	-	-	-	-	-	-	-	Tambon Chak Thai
ตำบลพวง	76	56	20	-	-	-	-	-	-	-	-	-	-	Tambon Phluang
ตำบลตะเคียนทอง	2	2	-	-	-	-	-	-	-	-	-	-	-	Tambon Takhian Thong
ตำบลคลองพุด	12	4	8	-	-	-	-	-	-	-	-	-	-	Tambon Khlong Phlu
ตำบลจันทเขลม	8	8	-	-	-	-	-	-	-	-	-	-	-	Tambon Chanthakearn

ที่มา : สำนักงานธุรกิจและอุตสาหกรรม พ.ศ. 2555 (ข้อมูลพื้นฐาน) จังหวัด จันทบุรี สำนักงานสถิติแห่งชาติ กระทรวงเทคโนโลยีสารสนเทศและการสื่อสาร

Source : The 2012 Business and Industrial Census (Basic Information), Chanthaburi Province, National Statistical Office, Ministry of Information and Communication Technology.

ตาราง 9 จำนวนสถานประกอบการ จำนวนตามการขายสินค้าหรือบริการทางอินเทอร์เน็ต อำเภอและตำบล
 TABLE 9 NUMBER OF ESTABLISHMENTS BY SALES OF GOODS VIA INTERNET, AMPHOE AND TAMBON

อำเภอ/ตำบล	จำนวน สถานประกอบการ Number of establishments	การขายสินค้าหรือบริการทางอินเทอร์เน็ต Sales of goods via internet		Amphoe/Tambon
		มี Yes	ไม่มี No	
จังหวัดจันทบุรี	13,159	59	13,100	Chanthaburi
อำเภอเมืองจันทบุรี	5,939	52	5,887	AmphoeMueang Chanthaburi
ตำบลตลาด	576	15	561	TambonTalat
ตำบลวัดใหม่	828	6	822	TambonWat Mai
ตำบลคลองนารายณ์	289	-	289	TambonKhlung Narai
ตำบลเกาะขวาง	158	-	158	TambonKo Khwang
ตำบลคมบาง	78	-	78	TambonKhom Bang
ตำบลท่าช้าง	1,535	18	1,537	TambonTha Chang
ตำบลจันทน์मित	768	6	762	TambonChanthanimit
ตำบลบางกะจะ	928	6	922	TambonBang Kacha
ตำบลแสงเสลง	78	-	78	TambonSalaeng
ตำบลหนองบัว	215	1	214	TambonNong Bua
ตำบลพลับพลา	466	-	466	TambonPhlappha
อำเภอขลุง	1,250	1	1,249	AmphoeKhlong
ตำบลขลุง	363	-	363	TambonKhlong
ตำบลบ่อ	116	-	116	TambonBo
ตำบลกรวยน้ก	82	-	82	TambonKwian Hak
ตำบลตะปอน	105	-	105	TambonTapon
ตำบลบางชัน	119	1	118	TambonBang Chan
ตำบลวันยาว	123	-	123	TambonWan Yao
ตำบลซึ้ง	58	-	58	TambonSueng
ตำบลมาบไฟ	46	-	46	TambonMap Phai
ตำบลวังสรรพรส	60	-	60	TambonWang Sappharot

ตาราง 9 จำนวนสถานประกอบการ จำนวนสถานการค้าหรือบริการทางอินเทอร์เน็ต อำเภอและตำบล (ต่อ)
 TABLE 9 NUMBER OF ESTABLISHMENTS BY SALES OF GOODS VIA INTERNET, AMPHOE AND TAMBON (Cont'd)

อำเภอ/ตำบล	จำนวน สถานประกอบการ Number of establishments	การค้าขายสินค้าหรือบริการทางอินเทอร์เน็ต Sales of goods via internet		Amphoe/Tambon
		มี Yes	ไม่มี No	
ตำบลตรอกนอง	54	-	54	TambonTrok Nong
ตำบลตกรวม	57	-	57	TambonTok Phrom
ตำบลบ่อเวฬุ	67	-	67	TambonBo Welu
อำเภอท่าใหม่	1,718	4	1,714	AmphoeTha Mai
ตำบลท่าใหม่	446	-	446	TambonTha Mai
ตำบลยาร้า	8	-	8	TambonYai Ra
ตำบลสี่พญา	30	-	30	TambonSiphaya
ตำบลบ่อพู่	13	-	13	TambonBo Phu
ตำบลพยอมแควน	33	-	33	TambonPhloi Waen
ตำบลขาวัว	189	-	189	TambonKhao Wua
ตำบลเขายาศรี	124	-	123	TambonKhao Baisi
ตำบลสองพี่น้อง	45	-	44	TambonSong Phi Nong
ตำบลทุ่งเบญจา	445	-	445	TambonThung Bencha
ตำบลรำพัน	38	-	38	TambonRamphan
ตำบลโฆม่ง	15	-	15	TambonKhamong
ตำบลตะกาดเจ้า	115	-	113	TambonTakat Ngao
ตำบลคลองขุด	164	-	164	TambonKhlung Khut
ตำบลเขาแก้ว	53	-	53	TambonKhao Kaeo
อำเภอโป่งน้ำร้อน	305	-	305	AmphoePong Nam Ron
ตำบลโป่งน้ำร้อน	16	-	16	TambonPong Nam Ron
ตำบลหนองตาดง	158	-	158	TambonNong Ta Khong
ตำบลเทพนิมิต	78	-	78	TambonThep Nimit
ตำบลคลองใหญ่	53	-	53	TambonKhlung Yai

ตาราง 9 จำนวนสถานประกอบการ จำนวนตามการขายสินค้าหรือบริการทางอินเทอร์เน็ต อำเภอและตำบล (ต่อ)
 TABLE 9 NUMBER OF ESTABLISHMENTS BY SALES OF GOODS VIA INTERNET, AMPHOE AND TAMBON (Cont'd)

อำเภอ/ตำบล	จำนวน สถานประกอบการ Number of establishments	การขายสินค้าหรือบริการทางอินเทอร์เน็ต Sales of goods via internet		Amphoe/Tambon
		มี Yes	ไม่มี No	
อำเภอชะอำ	575	-	575	AmphoeMakham
ตำบลมะขาม	215	-	215	TambonMakham
ตำบลท่าหลวง	64	-	64	TambonTha Luang
ตำบลบัว	122	-	122	TambonPatthawi
ตำบลวังแฉิม	77	-	77	TambonWang Saem
ตำบลฉมัน	31	-	31	TambonChaman
ตำบลอ่างศิรี	66	-	66	TambonAng Khiri
อำเภอแหลมสิงห์	681	1	680	AmphoeLaem Sing
ตำบลปากน้ำแหลมสิงห์	144	1	143	TambonPak Nam Laem Sing
ตำบลเกาะเปริด	37	-	37	TambonKo Proet
ตำบลหนองขี้ม	58	-	58	TambonNong Chim
ตำบลพลี	135	-	135	TambonPhlio
ตำบลคลองน้ำเค็ม	13	-	13	TambonKhlong Nam Khem
ตำบลบางสระแก้ว	228	-	228	TambonBang Sa Kao
ตำบลบางกะไชย	66	-	66	TambonBang Kachai
อำเภอฮอยตาง	1,047	1	1,046	AmphoeSoi Dao
ตำบลปะตง	350	1	349	TambonPatong
ตำบลทุ่งขามาน	204	-	204	TambonThung Khanan
ตำบลทับช้าง	142	-	142	TambonThap Chang
ตำบลทรายขาว	176	-	176	TambonSai Khao
ตำบลสะตอน	175	-	175	TambonSaton

ตาราง 9 จำนวนสถานประกอบการ จำนวนตามการขายสินค้าหรือบริการทางอินเทอร์เน็ต อำเภอและตำบล (ต่อ)
TABLE 9 NUMBER OF ESTABLISHMENTS BY SALES OF GOODS VIA INTERNET, AMPHOE AND TAMBON (Cont'd)

อำเภอ/ตำบล	จำนวน สถานประกอบการ Number of establishments	การขายสินค้าหรือบริการทางอินเทอร์เน็ต Sales of goods via internet		Amphoe/Tambon
		มี Yes	ไม่มี No	
อำเภอแก่งหางแมว	485	-	485	AmphoeKaeng Hang Maeo
ตำบลแก่งหางแมว	203	-	203	TambonKaeng Hang Maeo
ตำบลขุนช่อง	115	-	115	TambonKhun Song
ตำบลสามพี่น้อง	53	-	53	TambonSam Phi Nong
ตำบลพวา	81	-	81	TambonPhawa
ตำบลขวางกต	33	-	33	TambonKhao Wongkot
อำเภอนายายอาม	791	-	791	AmphoeNa Yai Am
ตำบลนายายอาม	411	-	411	TambonNa Yai Am
ตำบลวังโตนด	127	-	127	TambonWang Tanot
ตำบลกระแจะ	47	-	47	TambonKrachae
ตำบลสนมไชย	56	-	56	TambonSanam Chai
ตำบลช้างข้าม	64	-	64	TambonChang Kham
ตำบลวังใหม่	86	-	86	TambonWang Mai
อำเภอเขาคิชฌกูฏ	368	-	368	AmphoeKhao Khitchakut
ตำบลกาทไทย	42	-	42	TambonChak Thai
ตำบลพลวง	139	-	139	TambonPhluang
ตำบลตะเคียนทอง	36	-	36	TambonTakhian Thong
ตำบลคลองพลู	80	-	80	TambonKhlong Phlu
ตำบลจันทเขลม	71	-	71	TambonChanthakeam

ที่มา : สำนักบริหารธุรกิจอุตสาหกรรม พ.ศ. 2555 (ข้อมูลพื้นฐาน) จังหวัด จันทบุรี สำนักงานสถิติแห่งชาติ กระทรวงเทคโนโลยีสารสนเทศและการสื่อสาร

Source : The 2012 Business and Industrial Census (Basic Information), Chanthaburi Province, National Statistical Office, Ministry of Information and Communication Technology.

ตาราง 10 จำนวนสถานประกอบการ จำนวนตามรูปแบบการจัดตั้งตามกฎหมาย และกิจกรรมทางเศรษฐกิจ
TABLE 10 NUMBER OF ESTABLISHMENTS BY FORM OF LEGAL ORGANIZATION AND ECONOMIC ACTIVITY

กิจกรรมทางเศรษฐกิจ	รูปแบบการจัดตั้งตามกฎหมาย Form of legal organization										Total	Economic activity
	จำนวน สถานประกอบการ Number of establishments	ส่วนบุคคล Individual proprietor	หุ้นส่วนจำกัด หุ้นส่วนสามัญ นิติบุคคล Juristic partnership	บริษัทจำกัด บริษัทจำกัด (มหาชน) Company limited, Public company limited	ส่วนราชการ รัฐวิสาหกิจ Government, State-enterprises	สหกรณ์ Cooperatives	อื่น ๆ Others	6	20	19		
รวม	13,159	12,552	218	344	6	20	19	6	20	19	19	
การขายส่งและการขายปลีก การซ่อมยานยนต์และจักรยานยนต์	1,308	1,217	36	54	-	-	-	-	-	-	-	1 Wholesale and retail trade; repair of motor vehicles and motorcycles
การขายส่ง	475	388	24	61	-	1	-	-	1	-	-	Wholesale trade
การขายปลีก	5,523	5,271	101	130	2	15	4	-	15	4	-	Retail trade
ที่พักแรม บริการอาหารและเครื่องดื่ม	1,817	1,795	11	9	2	-	-	-	-	-	-	Accommodation, food and beverage service activities
ข้อมูลข่าวสาร คอมพิวเตอร์ และการสื่อสาร	151	141	3	7	-	-	-	-	-	-	-	Information and communication
กิจกรรมอสังหาริมทรัพย์	257	242	1	12	-	1	1	-	1	1	-	Real estate activities
กิจกรรมทางวิชาชีพ วิทยาศาสตร์และเทคโนโลยี	88	79	3	6	-	-	-	-	-	-	-	Professional, scientific and technical activities
การให้เช่า บริการท่องเที่ยว และการบริการสนับสนุนอื่น ๆ	172	160	4	8	-	-	-	-	-	-	-	Administrative and support service activities
ศิลปะ ความบันเทิงและนันทนาการ	134	128	1	2	1	-	2	1	-	2	2	Arts, entertainment and recreation
กิจกรรมบริการอื่น ๆ	1,248	1,242	1	5	-	-	-	-	-	-	-	Other service activities
การผลิต	1,823	1,765	12	34	-	2	10	-	2	10	10	Manufacturing
การจัดการและการบำบัดน้ำเสีย ของเสียและสิ่งมีค่า	2	2	-	-	-	-	-	-	-	-	-	Sewerage, waste management and remediation activities
การก่อสร้าง	58	37	12	8	-	1	-	-	1	-	-	Construction
การขนส่งทางบก สถานที่เก็บสินค้า	100	84	9	7	-	-	-	-	-	-	-	Land transport and storage
กิจกรรมด้านโรงพยาบาลเอกชน	3	1	-	1	1	-	-	-	-	-	-	Private hospital activities

ที่มา : สำมะโนธุรกิจและอุตสาหกรรม พ.ศ. 2555 (ข้อมูลพื้นฐาน) จังหวัด จันทบุรี สำนักงานสถิติแห่งชาติ กระทรวงเทคโนโลยีสารสนเทศและการสื่อสาร

Source : The 2012 Business and Industrial Census (Basic Information), Chanthaburi Province, National Statistical Office, Ministry of Information and Communication Technology.

ตาราง 11 จำนวนสถานประกอบการ จำแนกตามรูปแบบการจัดตั้งทางเศรษฐกิจ และกิจกรรมทางเศรษฐกิจ
 TABLE 11 NUMBER OF ESTABLISHMENTS BY FORM OF ECONOMIC ORGANIZATION AND ECONOMIC ACTIVITY

กิจกรรมทางเศรษฐกิจ	จำนวน สถานประกอบการ Number of establishments	รูปแบบการจัดตั้งทางเศรษฐกิจ				รวม	Economic activity
		สำนักงานเดี่ยว Single unit	สำนักงานใหญ่ Head office	สำนักงานสาขา Branch	อื่นๆ Others		
	1,308	1,254	9	45	4	Wholesale and retail trade; repair of motor vehicles and motorcycles	
การขายส่ง	475	445	2	27	1	Wholesale trade	
การขายปลีก	5,523	5,399	20	104	-	Retail trade	
ที่พักแรม บริการอาหารและเครื่องดื่ม	1,817	1,807	2	7	1	Accommodation, food and beverage service activities	
ข้อมูลข่าวสาร คอมพิวเตอร์ และการสื่อสาร	151	144	2	5	-	Information and communication	
กิจกรรมอสังหาริมทรัพย์	257	257	-	-	-	Real estate activities	
กิจกรรมทางวิชาชีพ วิทยาศาสตร์และเทคโนโลยี	88	86	1	1	-	Professional, scientific and technical activities	
การให้เช่า บริการท่องเที่ยว และการบริการสนับสนุนอื่น ๆ	172	163	1	8	-	Administrative and support service activities	
ศิลปะ ความบันเทิงและนันทนาการ	134	133	-	1	-	Arts, entertainment and recreation	
กิจกรรมบริการอื่น ๆ	1,248	1,244	-	4	-	Other service activities	
การผลิต	1,823	1,811	1	9	2	Manufacturing	
การจัดการและการบำบัดน้ำเสีย ของเสียและสิ่งปฏิกูล	2	2	-	-	-	Sewerage, waste management and remediation activities	
การก่อสร้าง	58	57	-	1	-	Construction	
การขนส่งทางบก สถานที่เก็บสินค้า	100	96	1	3	-	Land transport and storage	
กิจกรรมด้านโรงพยาบาลเอกชน	3	3	-	-	-	Private hospital activities	

ที่มา : สำนักธุรกิจและอุตสาหกรรม พ.ศ. 2555 (ข้อมูลพื้นฐาน) จังหวัด จันทบุรี สำนักงานสถิติแห่งชาติ กระทรวงเทคโนโลยีสารสนเทศและการสื่อสาร

Source : The 2012 Business and Industrial Census (Basic Information), Chanthaburi Province, National Statistical Office, Ministry of Information and Communication Technology.

ตาราง 12 จำนวนสถานประกอบการ จำนวนตามสัดส่วนของการร่วมลงทุนหรือถือหุ้นของต่างประเทศ และกิจกรรมทางเศรษฐกิจ

TABLE 12 NUMBER OF ESTABLISHMENTS BY PROPORTION OF FOREIGN INVESTMENT OR SHARE HOLDING AND ECONOMIC ACTIVITY

กิจกรรมทางเศรษฐกิจ	จำนวน สถานประกอบการ Number of establishments	ไม่ต่างประเทศ		สัดส่วนของการร่วมลงทุนหรือถือหุ้น			Economic activity
		รวม No foreign's investment or share holding	รวม Total	< 10%	10 - 50%	> 50%	
รวม	344	327	17	1	9	7	Total
การขายส่งและการขายปลีก การซ่อมยานยนต์และจักรยานยนต์	54	53	1	-	1	-	Wholesale and retail trade; repair of motor vehicles and motorcycles
การขายส่ง	61	55	6	-	6	-	Wholesale trade
การขายปลีก	130	122	8	-	1	7	Retail trade
ที่พักแรม บริการอาหารและเครื่องดื่ม	9	9	-	-	-	-	Accommodation, food and beverage service activities
ข้อมูลข่าวสาร คอมพิวเตอร์ และการสื่อสาร	7	6	1	1	-	-	Information and communication
กิจกรรมอสังหาริมทรัพย์	12	11	1	-	1	-	Real estate activities
กิจกรรมทางวิชาชีพ วิทยาศาสตร์และเทคโนโลยี	6	6	-	-	-	-	Professional, scientific and technical activities
การให้เช่า บริการท่องเที่ยว และการบริการสนับสนุนอื่น ๆ	8	8	-	-	-	-	Administrative and support service activities
ศิลปะ ความบันเทิงและนันทนาการ	2	2	-	-	-	-	Arts, entertainment and recreation
กิจกรรมบริการอื่น ๆ	5	5	-	-	-	-	Other service activities
การผลิต	34	34	-	-	-	-	Manufacturing
การจัดการและการบำบัดน้ำเสีย ของเสียและสิ่งขี้มูล	-	-	-	-	-	-	Sewerage, waste management and remediation activities
การก่อสร้าง	8	8	-	-	-	-	Construction
การขนส่งทางบก สถานที่เก็บสินค้า	7	7	-	-	-	-	Land transport and storage
กิจกรรมด้านโรงพยาบาลเอกชน	1	1	-	-	-	-	Private hospital activities

หมายเหตุ : เฉพาะสถานประกอบการที่มีรูปแบบการจัดตั้งตามกฎหมายเป็นบริษัทจำกัด และบริษัทจำกัด (มหาชน)

Note : Only establishments which were company limited and public company limited.

ที่มา : สำนักบริหารและอุตสาหกรรม พ.ศ. 2555 (ข้อมูลพื้นฐาน) จังหวัด จันทบุรี สำนักงานสถิติแห่งชาติ กระทรวงเทคโนโลยีสารสนเทศและการสื่อสาร

Source : The 2012 Business and Industrial Census (Basic Information), Chanthaburi Province, National Statistical Office, Ministry of Information and Communication Technology

ตาราง 13 จำนวนสถานประกอบการ จำนวนตามขนาดของสถานประกอบการ (จำนวนคนทำงาน) และกิจกรรมทางเศรษฐกิจ
TABLE 13 NUMBER OF ESTABLISHMENTS BY SIZE OF ESTABLISHMENT (NUMBER OF PERSONS ENGAGED) AND ECONOMIC ACTIVITY

กิจกรรมทางเศรษฐกิจ	จำนวนสถานประกอบการ		ขนาดของสถานประกอบการ (จำนวนคนทำงาน)											Economic activity
	จำนวน Number of establishments	สถานประกอบการ	Size of establishment (Number of persons engaged)											
			1 - 5	6 - 10	11-15	16 - 20	21 - 25	26 - 30	31 - 50	51 - 100	101 - 200	201 - 500	501 - 1,000	
รวม	13,159	12,253	490	163	75	46	25	50	30	22	2	3	Total	
การขายส่งและการขายปลีก การซ่อมยานยนต์และจักรยานยนต์	1,308	1,199	67	18	8	7	3	4	1	1	-	-	-	Wholesale and retail trade; repair of motor vehicles and motorcycles
การขายส่ง	475	330	68	28	13	10	6	10	4	6	-	-	-	Wholesale trade
การขายปลีก	5,523	5,293	132	44	17	7	5	11	10	4	-	-	-	Retail trade
ที่พักแรม บริการอาหารและเครื่องดื่ม	1,817	1,638	105	30	16	11	4	7	3	3	-	-	-	Accommodation, food and beverage service activities
ข้อมูลข่าวสาร คอมพิวเตอร์ และการสื่อสาร	151	142	4	1	1	1	-	-	2	-	-	-	-	Information and communication
กิจกรรมก่อสร้าง	257	242	9	5	1	-	-	-	-	-	-	-	-	Real estate activities
กิจกรรมทางวิชาชีพ วิทยาศาสตร์และเทคโนโลยี	88	78	8	1	-	-	-	1	-	-	-	-	-	Professional, scientific and technical activities
การให้เช่า บริการท่องเที่ยว และการบริการสนับสนุนอื่น ๆ	172	163	7	-	-	-	-	-	-	1	-	-	1	Administrative and support service activities
ศิลปะ ความบันเทิงและนันทนาการ	134	123	6	2	2	-	-	-	1	-	-	-	-	Arts, entertainment and recreation
กิจกรรมบริการอื่น ๆ	1,248	1,232	7	3	4	-	1	-	1	-	-	-	-	Other service activities
การผลิต	1,823	1,684	67	26	9	8	3	13	5	6	-	2	-	Manufacturing
การจัดการและการบำบัดน้ำเสีย ของเสียและสิ่งมีพิษ	2	2	-	-	-	-	-	-	-	-	-	-	-	Sewerage, waste management and remediation activities
การก่อสร้าง	58	38	7	2	4	1	1	3	2	-	-	-	-	Construction
การขนส่งทางบก สถานที่เก็บสินค้า	100	89	3	3	-	1	2	1	1	-	-	-	-	Land transport and storage
กิจกรรมด้านโรงพยาบาลเอกชน	3	-	-	-	-	-	-	-	-	1	2	-	-	Private hospital activities

ที่มา : สำนักทะเบียนธุรกิจและอุตสาหกรรม พ.ศ. 2555 (ข้อมูลพื้นฐาน) จังหวัดจันทบุรี สำนักงานสถิติแห่งชาติ กระทรวงเทคโนโลยีสารสนเทศและการสื่อสาร

Source : The 2012 Business and Industrial Census (Basic Information), Chanthaburi Province, National Statistical Office, Ministry of Information and Communication Technology.

ตาราง 14 จำนวนคนทำงานในสถานประกอบการ จำนวนตามขนาดของสถานประกอบการ (จำนวนคนทำงาน) และกิจกรรมทางเศรษฐกิจ

TABLE 14 NUMBER OF PERSONS ENGAGED IN ESTABLISHMENTS BY SIZE OF ESTABLISHMENT (NUMBER OF PERSONS ENGAGED) AND ECONOMIC ACTIVITY

กิจกรรมทางเศรษฐกิจ	จำนวน คนทำงาน Number of persons engaged	ขนาดของสถานประกอบการ (จำนวนคนทำงาน) Size of establishment (Number of persons engaged)											Economic activity	
		1 - 5	6 - 10	11 - 15	16 - 20	21 - 25	26 - 30	31 - 50	51 - 100	101 - 200	201 - 500	501 - 1,000		> 1,000
		21,556	3,527	2,082	1,333	1,055	697	1,886	2,024	2,960	675	1,929		Total
การขายส่งและการขายปลีก การซ่อมยานยนต์และจักรยานยนต์	3,825	2,324	462	238	147	158	87	162	60	187	-	-	-	Wholesale and retail trade; repair of motor vehicles and motorcycles
การขายส่ง	3,738	837	493	359	231	221	168	352	307	770	-	-	-	Wholesale trade
การขายปลีก	12,700	9,016	945	555	296	160	143	416	622	547	-	-	-	Retail trade
ที่พักแรม บริการอาหารและเครื่องดื่ม	5,852	3,182	764	382	288	260	105	270	224	377	-	-	-	Accommodation, food and beverage service activities
ข้อมูลข่าวสาร คอมพิวเตอร์ และการสื่อสาร	448	192	27	14	18	25	-	-	172	-	-	-	-	Information and communication
กิจกรรมอสังหาริมทรัพย์	513	373	63	61	16	-	-	-	-	-	-	-	-	Real estate activities
กิจกรรมทางวิชาชีพ วิทยาศาสตร์และเทคโนโลยี	284	176	59	15	-	-	34	-	-	-	-	-	-	Professional, scientific and technical activities
การให้เช่า บริการท่องเที่ยว และการบริการขนส่งอื่น ๆ	1,009	300	57	-	-	-	-	-	-	127	-	-	525	Administrative and support service activities
ศิลปะ ความบันเทิงและนันทนาการ	383	193	47	24	32	-	-	-	87	-	-	-	-	Arts, entertainment and recreation
กิจกรรมบริการอื่น ๆ	1,822	1,581	51	42	69	-	27	-	52	-	-	-	-	Other service activities
การผลิต	7,446	3,155	487	330	162	185	83	495	322	823	-	-	1,404	Manufacturing
การจัดการและการบำบัดน้ำเสีย ของเสียและสิ่งปฏิกูล	5	5	-	-	-	-	-	-	-	-	-	-	-	Sewerage, waste management and remediation activities
การก่อสร้าง	542	107	49	25	74	25	30	117	115	-	-	-	-	Construction
การขนส่งทางบก สถานที่เก็บสินค้า	353	115	23	37	-	21	54	40	63	-	-	-	-	Land transport and storage
กิจกรรมด้านโรงพยาบาลเอกชน	804	-	-	-	-	-	-	-	-	129	-	-	-	Private hospital activities

ที่มา : สำนักธุรกิจและอุตสาหกรรม พ.ศ. 2555 (ข้อมูลพื้นฐาน) จังหวัด จันทบุรี สำนักงานสถิติแห่งชาติ กระทรวงเทคโนโลยีสารสนเทศและการสื่อสาร

Source : The 2012 Business and Industrial Census (Basic Information), Chanthaburi Province, National Statistical Office, Ministry of Information and Communication Technology.

ตาราง 15 จำนวนสถานประกอบการ จำนวนตามขนาดของสถานประกอบการ (จำนวนลูกจ้าง) และกิจกรรมทางเศรษฐกิจ
TABLE 15 NUMBER OF ESTABLISHMENTS BY SIZE OF ESTABLISHMENT (NUMBER OF EMPLOYEES) AND ECONOMIC ACTIVITY

กิจกรรมทางเศรษฐกิจ	ขนาดของสถานประกอบการ (จำนวนลูกจ้าง)																รวม	Economic activity
	จำนวนสถานประกอบการ																	
	Size of establishment (Number of employees)																	
Number of establishments	ไม่																Total	No
	1 - 5	6 - 10	11- 15	16 - 20	21 - 25	26 - 30	31 - 50	51 - 100	101 - 200	201 - 500	501 - 1,000	> 1,000						
รวม	13,159	2,224	311	112	56	33	40	23	15	2	3	-	-	-	-	10,314		
การขายส่งและการขายปลีก การซ่อมยานยนต์และจักรยานยนต์	1,308	419	36	13	10	3	4	3	1	1	-	-	-	-	-	818	Wholesale and retail trade; repair of motor vehicles and motorcycles	
การขายส่ง	475	187	44	19	14	5	6	7	5	4	-	-	-	-	-	184	Wholesale trade	
การขายปลีก	5,523	686	82	33	7	7	5	9	4	2	-	-	-	-	-	4,688	Retail trade	
ที่พักแรม บริการอาหารและเครื่องดื่ม	1,817	376	61	20	12	9	3	6	3	2	-	-	-	-	-	1,325	Accommodation, food and beverage service activities	
ข้อมูลข่าวสาร คอมพิวเตอร์ และการสื่อสาร	151	10	2	1	1	1	-	-	2	-	-	-	-	-	-	134	Information and communication	
กิจกรรมอสังหาริมทรัพย์	257	47	7	3	-	-	-	-	-	-	-	-	-	-	-	200	Real estate activities	
กิจกรรมทางวิชาชีพ วิทยาศาสตร์และเทคโนโลยี	88	33	3	1	-	-	1	-	-	-	-	-	-	-	-	50	Professional, scientific and technical activities	
การให้เช่า บริการท่องเที่ยว และการบริการสนับสนุนอื่น ๆ	172	42	5	-	-	-	-	-	1	-	1	-	-	-	-	123	Administrative and support service activities	
ศิลปะ ความบันเทิงและนันทนาการ	134	16	6	2	-	-	-	1	-	-	-	-	-	-	-	109	Arts, entertainment and recreation	
กิจกรรมบริการอื่น ๆ	1,248	102	6	4	1	1	-	1	-	-	-	-	-	-	-	1,133	Other service activities	
การผลิต	1,823	266	49	13	7	6	5	10	5	4	2	-	-	-	-	1,456	Manufacturing	
การจัดการและการบำบัดน้ำเสีย ของเสียและสิ่งปฏิกูล	2	1	-	-	-	-	-	-	-	-	-	-	-	-	-	1	Sewerage, waste management and remediation activities	
การก่อสร้าง	58	29	6	2	3	-	1	3	1	-	-	-	-	-	-	13	Construction	
การขนส่งทางบก สถานที่เก็บสินค้า	100	10	4	1	1	1	1	1	1	-	-	-	-	-	-	80	Land transport and storage	
กิจกรรมด้านโรงพยาบาลเอกชน	3	-	-	-	-	-	-	-	1	2	-	-	-	-	-	-	Private hospital activities	

ที่มา : สำนักธุรกิจและอุตสาหกรรม พ.ศ. 2555 (ข้อมูลพื้นฐาน) จังหวัด จันทบุรี สำนักงานสถิติแห่งชาติ กระทรวงเทคโนโลยีสารสนเทศและการสื่อสาร

Source : The 2012 Business and Industrial Census (Basic Information), Chanthaburi Province, National Statistical Office, Ministry of Information and Communication Technology.

ตาราง 16 จำนวนลูกจ้างในสถานประกอบการ จำนวนตามขนาดของสถานประกอบการ (จำนวนคนทำงาน) และกิจกรรมทางเศรษฐกิจ
TABLE 16 NUMBER OF EMPLOYEES IN ESTABLISHMENTS BY SIZE OF ESTABLISHMENT (NUMBER OF PERSONS ENGAGED) AND ECONOMIC ACTIVITY

กิจกรรมทางเศรษฐกิจ	จำนวน ลูกจ้าง Number of employees	ขนาดของสถานประกอบการ (จำนวนคนทำงาน) Size of establishment (Number of persons engaged)											Economic activity		
		1 - 5	6 - 10	11 - 15	16 - 20	21 - 25	26 - 30	31 - 50	51 - 100	101 - 200	201 - 500	501 - 1,000		> 1,000	
		3,790	2,652	1,727	1,120	946	608	1,725	1,764	2,713	675	1,926		Total	
รวม	19,646	3,790	2,652	1,727	1,120	946	608	1,725	1,764	2,713	675	1,926	-	Total	-
การขายส่งและการขายปลีก การซ่อมยานยนต์และจักรยานยนต์	2,059	740	366	196	135	144	84	154	57	183	-	-	-	Wholesale and retail trade; repair of motor vehicles and motorcycles	-
การขายส่ง	2,921	303	360	297	209	203	150	334	303	762	-	-	-	Wholesale trade	-
การขายปลีก	3,859	1,129	693	465	212	144	108	329	448	331	-	-	-	Retail trade	-
ที่พักแรม บริการอาหารและเครื่องดื่ม	3,019	690	571	310	261	243	92	261	217	374	-	-	-	Accommodation, food and beverage service activities	-
ข้อมูลข่าวสาร คอมพิวเตอร์ และการสื่อสาร	264	16	22	13	16	25	-	-	172	-	-	-	-	Information and communication	-
กิจกรรมอสังหาริมทรัพย์	195	77	47	56	15	-	-	-	-	-	-	-	-	Real estate activities	-
กิจกรรมทางวิชาชีพ วิทยาศาสตร์และเทคโนโลยี	144	53	47	14	-	-	-	30	-	-	-	-	-	Professional, scientific and technical activities	-
การให้เช่า บริการท่องเที่ยว และการบริการสนับสนุนอื่น ๆ	761	63	48	-	-	-	-	-	-	125	-	-	525	Administrative and support service activities	-
ศิลปะ ความบันเทิงและนันทนาการ	207	32	40	20	30	-	-	-	85	-	-	-	-	Arts, entertainment and recreation	-
กิจกรรมบริการอื่น ๆ	372	163	44	34	56	-	25	-	50	-	-	-	-	Other service activities	-
การผลิต	4,372	452	359	269	134	147	76	468	257	809	-	-	1,401	Manufacturing	-
การจัดการและการบำบัดน้ำเสีย ของเสียและสิ่งปฏิกูล	2	-	-	-	-	-	-	-	-	-	-	-	-	Sewerage, waste management and remediation activities	-
การก่อสร้าง	428	55	38	21	52	20	20	110	112	-	-	-	-	Construction	-
การขนส่งทางบก สถานที่เก็บสินค้า	239	15	17	32	-	20	53	39	63	-	-	-	-	Land transport and storage	-
กิจกรรมด้านโรงพยาบาลเอกชน	804	-	-	-	-	-	-	-	-	129	-	-	-	Private hospital activities	-

ที่มา : สำนักบริหารทะเบียนและอุตสาหกรรม พ.ศ. 2555 (ข้อมูลพื้นฐาน) จังหวัด จันทบุรี สำนักงานสถิติแห่งชาติ กระทรวงเทคโนโลยีสารสนเทศและการสื่อสาร

Source : The 2012 Business and Industrial Census (Basic Information), Chanthaburi Province, National Statistical Office, Ministry of Information and Communication Technology.

ตาราง 17 จำนวนสถานประกอบการ จำนวนตามการขายสินค้าหรือบริการทางอินเทอร์เน็ต และกิจกรรมทางเศรษฐกิจ
TABLE 17 NUMBER OF ESTABLISHMENTS BY SALES OF GOODS VIA INTERNET AND ECONOMIC ACTIVITY

กิจกรรมทางเศรษฐกิจ	จำนวน สถานประกอบการ Number of establishments	การขายสินค้าหรือบริการทางอินเทอร์เน็ต		Economic activity
		มี Yes	ไม่มี No	
รวม	13,159	59	13,100	Total
การขายส่งและการขายปลีก การซ่อมยานยนต์และจักรยานยนต์	1,508	3	1,305	Wholesale and retail trade; repair of motor vehicles and motorcycles
การขายส่ง	475	2	473	Wholesale trade
การขายปลีก	5,523	30	5,493	Retail trade
ที่พักแรม บริการอาหารและเครื่องดื่ม	1,817	8	1,809	Accommodation, food and beverage service activities
ข้อมูลข่าวสาร คอมพิวเตอร์ และการสื่อสาร	151	2	149	Information and communication
กิจกรรมอสังหาริมทรัพย์	257	-	257	Real estate activities
กิจกรรมทางวิชาชีพ วิทยาศาสตร์และเทคโนโลยี	88	4	84	Professional, scientific and technical activities
การให้เช่า บริการท่องเที่ยว และการบริการสนับสนุนอื่น ๆ	172	2	170	Administrative and support service activities
ศิลปะ ความบันเทิงและนันทนาการ	134	1	133	Arts, entertainment and recreation
กิจกรรมบริการอื่น ๆ	1,248	3	1,245	Other service activities
การผลิต	1,823	4	1,819	Manufacturing
การจัดการและการบำบัดน้ำเสีย ของเสียและสิ่งปฏิกูล	2	-	2	Sewerage, waste management and remediation activities
การก่อสร้าง	58	-	58	Construction
การขนส่งทางบก สถานที่เก็บสินค้า	100	-	100	Land transport and storage
กิจกรรมด้านโรงพยาบาลเอกชน	3	-	3	Private hospital activities

ที่มา : สำนักงานธุรกิจและอุตสาหกรรม พ.ศ. 2555 (ข้อมูลพื้นฐาน) จังหวัด ชันบุรี สำนักงานสถิติแห่งชาติ กระทรวงเทคโนโลยีสารสนเทศและการสื่อสาร

Source : The 2012 Business and Industrial Census (Basic Information), Chanthaburi Province, National Statistical Office, Ministry of Information and Communication Technology.

ภาคผนวก

ภาคผนวก

1. แนวคิดและคำนิยาม

1.1 สถานประกอบการ

หมายถึง สถานที่หรือบางส่วนของสถานที่ที่มีที่ตั้งที่แน่นอน และมีการดำเนินกิจกรรมทางเศรษฐกิจ ไม่ว่าจะกิจกรรมนั้นจะดำเนินงานโดยบุคคลที่เป็นเจ้าของหรือควบคุมกิจการโดยนิติบุคคลก็ตาม

1.2 กิจกรรมทางเศรษฐกิจ

การจัดทำสำมะโนธุรกิจและอุตสาหกรรม พ.ศ. 2555 ได้จัดจำแนกสถานประกอบการตามการดำเนินกิจกรรมทางเศรษฐกิจ ตามการจัดประเภทมาตรฐานอุตสาหกรรมประเทศไทย ปี 2552 (Thailand Standard Industrial Classification: TSIC-2009) ดังนี้

1) การขายส่ง การขายปลีก การซ่อมแซมยานยนต์และจักรยายนต์ ได้แก่

- การดำเนินกิจกรรมทั้งหมด (ยกเว้นการผลิตและการให้เช่า) ที่เกี่ยวข้องกับยานยนต์และจักรยายนต์ รวมถึงรถบรรทุก เช่น การขายส่ง และขายปลีกยานยนต์ รถจักรยานยนต์ทั้งใหม่และที่ใช้แล้ว รวมทั้งการบำรุงรักษาและการซ่อมแซม การขายอะไหล่ และชิ้นส่วนอุปกรณ์สำหรับยานยนต์และจักรยายนต์ การดำเนินกิจการที่เกี่ยวข้องกับตัวแทนขายส่งหรือขายปลีกยานยนต์ รวมถึง การล้าง การขัดเงายานยนต์ อยู่ซ่อมรถยนต์ ฯลฯ

2) การขายส่ง ได้แก่

- การขายส่งที่ดำเนินงานด้วยตนเองหรือทำโดยได้รับค่าตอบแทนหรือตามสัญญาจ้าง (การขายเพื่อค่าคอมมิชชั่น/ค่านายหน้า) ซึ่งเกี่ยวกับการขายส่งภายในประเทศและระหว่างประเทศ (นำเข้า/ส่งออก)

- การขายส่ง คือ การขายต่อ (การขายสินค้าที่ไม่มีเปลี่ยนแปลงสภาพสินค้า) สินค้าใหม่และที่ใช้แล้วให้แก่ผู้ขายปลีก หรือการค้าแบบธุรกิจสู่ธุรกิจ เช่น ขายให้กับผู้ใช้ในงานอุตสาหกรรม พาณิชยกรรม สถาบัน หรือผู้ใช้งานในวิชาชีพ หรือขายต่อให้กับผู้ขายส่งรายอื่น ๆ หรือบุคคล/บริษัทที่ทำหน้าที่ตัวแทนหรือนายหน้าซื้อขายสินค้า ประเภทของธุรกิจที่สำคัญ ได้แก่ พ่อค้าขายส่งคือ ผู้ขายส่งที่ดำเนินกิจการซื้อและขายสินค้าของตนเอง เช่น พ่อค้าขายส่ง ผู้แทนจำหน่ายสินค้าอุตสาหกรรม ผู้ส่งสินค้าออก ผู้นำเข้าสินค้า และการรวมกลุ่มสหกรณ์เพื่อซื้อสินค้า สาขาและสำนักงานขาย (ไม่ใช่ร้านค้าปลีก) ซึ่งมีหน่วยผลิตหรือเหมืองแร่ (ที่แยกตัวออกมาต่างหาก) เป็นผู้ควบคุมดูแล โดยมีวัตถุประสงค์เพื่อการจำหน่ายสินค้า และแทบจะไม่เคยส่งสินค้าเพื่อให้โรงงานหรือแหล่งผลิตส่งสินค้าให้โดยตรง ทั้งนี้รวมถึงนายหน้าซื้อขายสินค้า การขายเพื่อค่านายหน้าและตัวแทนจำหน่าย และกลุ่มผู้ประกอบการ ผู้ซื้อและกลุ่มสหกรณ์ซึ่งดำเนินกิจการเกี่ยวข้องกับการจำหน่ายผลิตภัณฑ์เกษตรออกสู่ตลาด ผู้ขายส่งมักทำการรวบรวมสินค้าในปริมาณมากมาคัดแยกขนาดและคัดคุณภาพสินค้า นำสินค้ามาจัดแบ่งและทำการบรรจุหีบห่อใหม่เพื่อจำหน่ายต่อ เช่น ร้านขายยาที่ดำเนินกิจกรรมเก็บสินค้า แข็งเ็น จัดส่ง และจัดวางสินค้า ทำการส่งเสริมการขายให้แก่ลูกค้าและออกแบบฉลาก

3) การขายปลีก ได้แก่

- การนำสินค้าใหม่และสินค้าใช้แล้วมาขายต่อให้แก่ประชาชนทั่วไป (สินค้าที่นำมาขายไม่มีการเปลี่ยนแปลงสภาพ) เพื่อการบริโภคหรือใช้ประโยชน์ส่วนบุคคลหรือครัวเรือน โดยขายสินค้าผ่านทางช่องทางการจำหน่ายต่าง ๆ เช่น ร้านค้า ห้างสรรพสินค้า สหกรณ์ผู้บริโภค ฯลฯ

4) ที่พักแรม บริการอาหารและเครื่องดื่ม ได้แก่

- การบริการที่พักแรมชั่วคราว/ระยะสั้นแก่นักเดินทางและนักท่องเที่ยว รวมถึงการบริการที่พักระยะยาวสำหรับนักเรียน/นักศึกษา พนักงาน และบุคคลอื่นที่คล้ายกัน ซึ่งบางแห่งอาจแบ่งให้บริการเฉพาะที่พัก ขณะที่บางแห่งให้บริการทั้งที่พัก อาหาร และ/หรือสิ่งอำนวยความสะดวกเพื่อนันทนาการ เช่น โรงแรม โมเต็ล หอพัก ห้องพักภายในบ้าน เกสต์เฮาส์ ที่พักแรมเยาวชน ที่พักชั่วคราว เป็นต้น

- กิจกรรมการขายอาหารและเครื่องดื่ม ที่จัดเตรียมไว้พร้อมที่จะบริโภคได้ทันที ไม่ว่าจะ เป็นร้านอาหารทั่วไป ร้านอาหารแบบบริการตนเอง เช่น ภัตตาคาร คาเฟ่ สถานที่บริการขายอาหารกลางวัน และร้านขายเครื่องดื่ม เป็นต้น

5) ข้อมูลข่าวสาร คอมพิวเตอร์ และการสื่อสาร ได้แก่

- กิจกรรมการจัดพิมพ์จำหน่ายหรือเผยแพร่หนังสือ โบรชัวร์ ใบปลิว พจนานุกรม สารานุกรม แผนที่โลก แผนที่และแผนภูมิ การจัดพิมพ์จำหน่ายหรือเผยแพร่หนังสือพิมพ์ วารสาร และนิตยสาร นามานุกรม รายชื่อและที่อยู่ทางไปรษณีย์ของผู้ที่ได้รับข้อมูลข่าวสารหรือโฆษณาเป็นประจำ รวมถึงการจัดทำซอฟต์แวร์สำเร็จรูป

- กิจกรรมการผลิตภาพยนตร์ทั้งที่ฉายและไม่ได้ฉายในโรงภาพยนตร์ ไม่ว่าจะบนที่กลบบนแผ่นฟิล์ม เทปวีดิทัศน์ หรือดิสก์ เพื่อที่จะนำไปฉายในโรงภาพยนตร์หรือเพื่อออกอากาศทางโทรทัศน์ กิจกรรมสนับสนุน เช่น การลำดับภาพยนตร์ การตัดต่อภาพยนตร์ การพากย์ภาพยนตร์ ฯลฯ การเผยแพร่/จำหน่ายภาพยนตร์ให้แก่อุตสาหกรรมอื่นๆ การฉายภาพยนตร์ รวมถึงการซื้อและขายสิทธิ์การเผยแพร่/จำหน่ายภาพยนตร์

- กิจกรรมการสร้างสรรค์เนื้อหาและการได้มาของสิทธิ์ในการเผยแพร่และการแพร่ภาพกระจายเสียงทางวิทยุ โทรทัศน์ ตามรายการบันเทิง รายการข่าว รายการสนทนา และที่คล้ายกัน การแพร่ภาพกระจายเสียงข้อมูลร่วมกันทั้งทางวิทยุหรือโทรทัศน์ผ่านทางเทคโนโลยีต่างๆ เช่น ทางอากาศ ทางดาวเทียม ทางเครือข่ายเคเบิล หรือทางอินเทอร์เน็ต รวมถึงการผลิตรายการ (ที่มีรูปแบบรายการที่ค่อนข้างจำกัด เช่น รายการข่าว รายการกีฬา รายการเพื่อการศึกษา หรือรายการสำหรับเด็ก) เพื่อให้บุคคลที่สามนำรายการดังกล่าวไปแพร่ภาพกระจายเสียงให้แก่ลูกค้าเฉพาะกลุ่ม ซึ่งเป็นผู้บอกรับเป็นสมาชิกหรือเสียค่าธรรมเนียมเข้าชม

- กิจกรรมโทรคมนาคมและบริการที่เกี่ยวข้อง เช่น การส่งสัญญาณเสียงพูด ข้อมูล ข้อความ เสียง และภาพ ระบบการส่งสัญญาณอาจดำเนินการโดยใช้เทคโนโลยีอย่างใดอย่างหนึ่งหรือหลายอย่างประกอบกัน โดยไม่เกี่ยวข้องกับส่วนของการผลิตข้อมูล

- กิจกรรมการบริการความรู้ความชำนาญทางด้านเทคโนโลยีสารสนเทศ เช่น การเขียน การแก้ไข การทดสอบ การให้ความช่วยเหลือและแก้ไขปัญหาทางด้านซอฟต์แวร์ การวางแผนและการ

ออกแบบระบบคอมพิวเตอร์ ซึ่งประกอบด้วยส่วนของฮาร์ดแวร์ ซอฟต์แวร์ และเทคโนโลยีการสื่อสารรวมเข้าด้วยกัน การจัดการและดำเนินการเกี่ยวกับระบบคอมพิวเตอร์ ณ สถานที่ของลูกค้า และ/หรือ สิ่งอำนวยความสะดวกในการประมวลผลข้อมูล และกิจกรรมด้านวิชาชีพและเทคนิคทางด้านคอมพิวเตอร์อื่นๆ

- กิจกรรมเว็บทำ กิจกรรมการประมวลผลข้อมูล การจัดการและการให้เข้าพื้นที่บนเครื่องแม่ข่าย (web hosting) รวมถึงกิจกรรมอื่นๆ ที่มีวัตถุประสงค์เพื่อการบริการข้อมูลเป็นหลัก

6) กิจกรรมอสังหาริมทรัพย์ ได้แก่

- การซื้อหรือการขายอสังหาริมทรัพย์ การให้เช่าอสังหาริมทรัพย์ การบริการอสังหาริมทรัพย์อื่น ๆ เช่น การประเมินราคาอสังหาริมทรัพย์ หรือทำหน้าที่เป็นผู้จัดการดูแลผลประโยชน์ของคู่สัญญา (escrow agent) ด้านอสังหาริมทรัพย์ อาจดำเนินการโดยมีอสังหาริมทรัพย์เป็นของตนเองหรือเช่าจากผู้อื่นก็ได้ และอาจดำเนินการโดยได้รับค่าตอบแทนหรือสัญญาจ้าง รวมถึงการพัฒนาโครงการก่อสร้างของตนเองเพื่อให้เข้าพื้นที่

7) กิจกรรมทางวิชาชีพ วิทยาศาสตร์และเทคนิค ได้แก่

- การให้คำปรึกษาและการเป็นตัวแทนในคดีแพ่ง คดีอาญาหรือข้อพิพาทด้านแรงงาน รวมถึงการเตรียมเอกสารทางกฎหมาย การตรวจสอบบัญชี การเตรียมงบการเงินและการทำบัญชี

- การให้คำปรึกษาและให้ความช่วยเหลือแก่ธุรกิจและองค์กรอื่น ๆ ทางด้านการบริหารจัดการ เช่น การวางแผนกลยุทธ์และองค์กร การวางแผนทางการเงินและการจัดทำงบประมาณ การกำหนดเป้าหมายและนโยบายทางการตลาด การกำหนดนโยบาย ภารกิจ แผนงานด้านทรัพยากรมนุษย์ การจัดตารางการผลิต และจัดทำแผนควบคุม รวมถึงการควบคุมดูแลและบริหารจัดการหน่วยอื่นๆ ของบริษัทหรือวิสาหกิจเดียวกัน

- การบริการด้านสถาปัตยกรรม วิศวกรรม การจัดทำแบบแปลน การตรวจสอบอาคาร การสำรวจ และการทำแผนที่ รวมถึงการบริการทดสอบทางกายภาพ ทางเคมี และการทดสอบเพื่อการวิเคราะห์ด้านอื่นๆ

- กิจกรรมการวิจัยพื้นฐาน เป็นการศึกษาค้นคว้าในเชิงทฤษฎีหรือเชิงทดลอง การวิจัยประยุกต์ เป็นการศึกษาเพื่อหาความรู้ใหม่ๆ และการทดลองเชิงพัฒนา เป็นการศึกษาอย่างมีระบบ ซึ่งการวิจัยและการพัฒนาเชิงทดลอง มีทางด้านวิทยาศาสตร์ธรรมชาติและวิศวกรรม สังคมศาสตร์และมนุษยศาสตร์

- การสร้างสรรค์งานโฆษณาและการกำหนดรูปแบบงานโฆษณาในนิตยสาร หนังสือพิมพ์ วิทยุ โทรทัศน์ หรือสื่อโฆษณาอื่น ๆ รวมถึงการออกแบบโครงสร้างและสถานที่จัดแสดงโฆษณา

- การให้บริการด้านวิชาชีพ วิทยาศาสตร์ และเทคนิคอื่น ๆ เช่น การตกแต่งภายใน การออกแบบผลิตภัณฑ์ทางอุตสาหกรรม การถ่ายภาพ การแปลเอกสารและล่าม การบริการให้คำปรึกษาด้านสิ่งแวดล้อม ฯลฯ

8) การให้เช่า บริการท่องเที่ยว และการบริการสนับสนุนอื่น ๆ ได้แก่

- การให้เช่ายานยนต์ อุปกรณ์เพื่อการกีฬาและนันทนาการ เครื่องอุปกรณ์การขนส่ง เครื่องจักรและอุปกรณ์อื่น ๆ ของใช้ส่วนบุคคลและของใช้ในครัวเรือน

- กิจกรรมการจ้างงาน ตัวแทนจัดหางาน คัดเลือกนักแสดงภาพยนตร์ โทรทัศน์ และการแสดงอื่น ๆ
- กิจกรรมของตัวแทนธุรกิจท่องเที่ยว การจัดงานเที่ยว การบริการสำรองอื่น ๆ และกิจกรรมมัคคุเทศก์ กิจกรรมการขายตั๋วเข้าชมภาพยนตร์ การแสดงละคร คอนเสิร์ต และการแข่งขันกีฬา
- การบริการระบบรักษาความปลอดภัย บริการยาม และการสืบสวน
- การบริการสนับสนุนทั่วไป เช่น การทำความสะอาดภายในและภายนอกอาคารทุกประเภท เครื่องจักรอุตสาหกรรม รถไฟ รถบัส เครื่องบิน ฯลฯ ตลอดจนการให้บริการดูแลและบำรุงรักษาภูมิทัศน์
- การบริการด้านการบริหาร สนับสนุนการดำเนินงานของสำนักงานและกิจกรรมอื่นๆ ที่สนับสนุนทางธุรกิจ เช่น การจัดประชุมและการสัมมนา การแสดงสินค้า กิจกรรมของตัวแทนจัดเก็บเงิน การบริการข้อมูลเครดิต การบรรจุหีบห่อ กิจกรรมศูนย์บริการลูกค้าทางโทรศัพท์ (call centre) การให้เข้าตู้เก็บเอกสารส่วนตัว (mailbox)

9) ศิลปะ ความบันเทิง และนันทนาการ ได้แก่

- กิจกรรมการสร้างสรรค์ศิลปะ เช่น จิตรกร ช่างปั้น ช่างแกะสลัก ช่างทำพิมพ์ นักเขียน / นักหนังสือพิมพ์อิสระทุกสาขา การแสดงละครเวที คอนเสิร์ต ฯลฯ
- กิจกรรมห้องสมุด กิจกรรมหอดูดาวเหตุ กิจกรรมพิพิธภัณฑ์ สวนพฤกษชาติและสวนสัตว์ แหล่งโบราณสถาน การอนุรักษ์ทางประวัติศาสตร์ ฯลฯ
- การพนันและการเสี่ยงโชค เช่น การขายลอตเตอรี่/สลากกินแบ่งทุกประเภท
- กิจกรรมด้านการนันทนาการ ความบันเทิง และกีฬา เช่น สนามฟุตบอล สนามเทนนิส สระว่ายน้ำ ฯลฯ

10) กิจกรรมบริการอื่นๆ ได้แก่

- การซ่อมและบำรุงรักษาคอมพิวเตอร์และอุปกรณ์ต่อพ่วง อุปกรณ์สื่อสารโทรคมนาคม ของใช้ส่วนบุคคลและของใช้ในครัวเรือน
- กิจกรรมบริการส่วนบุคคลอื่น ๆ เช่น การบริการซักรีดและซักแห้งผลิตภัณฑ์สิ่งทอ และขนสัตว์ การแต่งผมและการเสริมสวยอื่นๆ การทำศพ และกิจกรรมที่เกี่ยวข้อง เป็นต้น

11) การผลิต ได้แก่

การเปลี่ยนรูปวัตถุให้เป็นผลิตภัณฑ์ชนิดใหม่ด้วยเครื่องจักรกลหรือเคมีภัณฑ์ โดยไม่คำนึงถึงว่างานนั้นทำด้วยเครื่องจักรหรือด้วยมือ หรือทำในโรงงาน โรงซ่อม หรือเคหะสถาน หรือผลิตภัณฑ์นั้นจะนำมาขายส่งหรือขายปลีกก็ตาม การประกอบชิ้นส่วนของผลิตภัณฑ์ที่ผลิตขึ้นนับว่าเป็นการผลิตด้วย

12) การจัดการและการบำบัดน้ำเสีย ของเสียและสิ่งปฏิกูล ได้แก่

- การดำเนินการของระบบท่อระบายของเสียหรือการบำบัดสิ่งปฏิกูล โดยการเก็บกัก การบำบัด และการกำจัดน้ำเสียและสิ่งปฏิกูล

- การเก็บ การบำบัด การจำกัด และการขนย้ายของเสียจากชุมชนหรือจากอุตสาหกรรม รวมถึงการดำเนินการเพื่อนำของเสียกลับมาใช้ใหม่

- การบริการบำบัด เช่น การทำความสะอาดอาคารและสถานที่ พื้นดิน น้ำบนพื้นผิวดิน หรือน้ำใต้ดินที่มีสิ่งปนเปื้อน

13) การก่อสร้าง ได้แก่

- กิจกรรมการก่อสร้างทั่วไป และการก่อสร้างเฉพาะทางสำหรับอาคารและงานวิศวกรรมโยธา รวมถึงการก่อสร้างใหม่ การซ่อมแซม การต่อเติม และการตัดแปลง และการรื้อทำลายอาคาร การสร้างโดยประกอบขึ้นส่วนอาคารหรือสิ่งก่อสร้างสำเร็จรูป ณ สถานที่ก่อสร้าง และการก่อสร้างอาคารที่มีลักษณะชั่วคราว หรือสิ่งก่อสร้างด้านวิศวกรรมโยธา อุตสาหกรรมก่อสร้างประกอบด้วยสถานประกอบการที่ดำเนินกิจการดังต่อไปนี้

- การก่อสร้างอาคาร ทั้งที่เป็นที่อยู่อาศัยและไม่ใช่ที่อยู่อาศัย เช่น บ้านเดี่ยว บ้านอยู่อาศัย แบบหลายครอบครัว อาคารสูง การปรับปรุงอาคาร/สิ่งก่อสร้างเพื่ออยู่อาศัย การประกอบอาคารเพื่ออยู่อาศัย สำเร็จรูป ณ สถานที่ก่อสร้าง โรงงาน โรงพยาบาล โรงเรียน โรงแรม ร้านค้า อาคารสำนักงาน ห้างสรรพสินค้า โรงจอดรถ โกดังสินค้า โรงยิม ฯลฯ

- งานวิศวกรรมโยธา เช่น ทางหลวง ถนน สะพาน อุโมงค์ ทางรถไฟ สนามบิน ท่าเรือ และโครงการทางน้ำอื่น ๆ ระบบชลประทาน ระบบระบายน้ำ สิ่งอำนวยความสะดวกทางอุตสาหกรรม ท่อส่ง และสายไฟฟ้า สนามกีฬา ซึ่งหมายรวมทั้งการก่อสร้างใหม่ การต่อเติม ตัดแปลง และซ่อมแซมด้วย

- งานก่อสร้างเฉพาะทาง เช่น ส่วนประกอบของอาคารและงานวิศวกรรมโยธาโดยไม่ได้รับผิดชอบโครงการทั้งหมด งานตอกเสาเข็ม งานฐานราก งานโครงสร้าง งานคอนกรีต งานก่ออิฐ งานก่อหิน งานนั่งร้าน งานมุงหลังคา ติดตั้งลิฟต์ บันไดเลื่อน การรื้อถอน การติดตั้งกระจก การฉาบปูน การทาสี ตกแต่งอาคาร การติดผนังและปูพื้นด้วยวัสดุต่าง ๆ การขัดพื้น ฯลฯ

14) การขนส่งทางบก สถานที่เก็บสินค้า ได้แก่

- การขนส่งผู้โดยสารทางบกอื่น ๆ ที่มีตารางเวลา และที่ไม่มีตารางเวลา รวมถึงการขนส่งสินค้าทางถนน

- การดำเนินการเกี่ยวกับสิ่งอำนวยความสะดวกในการเก็บสินค้าทุกชนิดและสถานที่เก็บสินค้าทุกประเภท เช่น การดำเนินงานของไซโลเก็บธัญพืช สถานที่เก็บสินค้าแช่เย็น แท็งก์เก็บสินค้า สินค้าประเภทเฟอร์นิเจอร์ รถยนต์ ไม้ซุง ก๊าซและน้ำมัน สารเคมี สิ่งทอ อาหารและผลิตภัณฑ์ทางการเกษตร ฯลฯ ทั้งนี้รวมถึงการเก็บสินค้าในเขตการค้าระหว่างประเทศด้วย

15) กิจกรรมด้านโรงพยาบาลเอกชน ได้แก่

- กิจกรรมของโรงพยาบาลทั่วไปและโรงพยาบาลเฉพาะโรค สถานพักฟื้นสำหรับผู้ป่วย ศูนย์ป้องกันโรค โรงพยาบาลโรคจิต ศูนย์ฟื้นฟู (ที่มีการรักษาทางการแพทย์) สถานพยาบาล

- กิจกรรมที่ให้บริการสำหรับผู้ป่วยในเป็นส่วนใหญ่ และทำการรักษาภายใต้คำแนะนำของแพทย์ ซึ่งประกอบด้วยบริการบริการของคณะแพทย์และผู้ช่วยแพทย์สิ่งอำนวยความสะดวก

ในห้องปฏิบัติการและทางด้านเทคนิค รวมทั้งการบริการทางด้านรังสีวิทยาและวิสัญญีวิทยา สิ่งอำนวยความสะดวกด้านอาหารและด้านอื่น ๆ ของโรงพยาบาล เช่น การบริการด้านห้องฉุกเฉิน

1.3 รูปแบบการจัดตั้งตามกฎหมาย

1) ส่วนบุคคล หมายถึง สถานประกอบการที่มีเจ้าของเป็นบุคคลธรรมดาคนเดียวหรือหลายคนรวมกัน และให้หมายรวมถึง ห้างหุ้นส่วนสามัญที่ไม่จดทะเบียนเป็นนิติบุคคลด้วย

2) ห้างหุ้นส่วนจำกัด (หจก.) ห้างหุ้นส่วนสามัญนิติบุคคล (หสน.) หมายถึง สถานประกอบการที่จัดตั้งขึ้นโดยคณะบุคคลตั้งแต่ 2 คนขึ้นไป รวมทุนกันเพื่อประกอบกิจการ และรับผิดชอบร่วมกันโดยจดทะเบียนถูกต้องตามกฎหมาย

3) บริษัทจำกัด บริษัทจำกัด (มหาชน)

- บริษัทจำกัด : (บจก.) หมายถึง สถานประกอบการที่จัดตั้งขึ้นโดยผู้ริเริ่มคณะหนึ่ง และได้จดทะเบียนถูกต้องตามกฎหมาย โดยมีผู้ริเริ่มดำเนินการอย่างน้อย 7 คนขึ้นไป

- บริษัทจำกัด (มหาชน) : (บมจ.) หมายถึง สถานประกอบการที่จัดตั้งขึ้นโดยการจดทะเบียนจัดตั้งบริษัท การควบบริษัท หรือการแปรสภาพบริษัท และวัตถุประสงค์ที่จะขายหุ้นต่อประชาชน โดยมีผู้ริเริ่มดำเนินการตั้งแต่ 15 คนขึ้นไป

4) ส่วนราชการ รัฐวิสาหกิจ หมายถึง สถานประกอบการที่รัฐบาลเป็นเจ้าของ หรือมีทุนอยู่ด้วยไม่น้อยกว่าร้อยละ 50 ของทุนทั้งหมด ในที่นี้ให้หมายรวมถึงสถานประกอบการที่ดำเนินการโดยรัฐบาลด้วย

5) สหกรณ์ หมายถึง สถานประกอบการที่จัดตั้งขึ้นในรูปของสหกรณ์ โดยจดทะเบียนถูกต้องตามกฎหมายว่าด้วยสหกรณ์ โดยมีผู้ก่อตั้งไม่น้อยกว่า 10 คน

6) อื่น ๆ หมายถึง สถานประกอบการที่จัดตั้งในรูปแบบอื่น ๆ นอกจากที่กล่าวข้างต้น เช่น มูลนิธิ สโมสร สมาคม กลุ่มแม่บ้าน ชมรมต่างๆ ร้านค้าสาธิต เป็นต้น

1.4 รูปแบบการจัดตั้งทางเศรษฐกิจ

1) สำนักงานแห่งเดียว หมายถึง สถานประกอบการที่ไม่มีหน่วยงานย่อยหรือสาขาอื่นใด และไม่เป็นหน่วยงานย่อยหรือสาขาของสถานประกอบการอื่น

2) สำนักงานใหญ่ หมายถึง สถานประกอบการที่เป็นเจ้าของ และควบคุมกิจการของสถานประกอบการอื่น ที่เป็นสำนักงานสาขาหรือหน่วยงานย่อย

3) สำนักงานสาขา หมายถึง สถานประกอบการที่เป็นสาขา หรือหน่วยงานย่อยของสถานประกอบการอื่นที่เป็นสำนักงานใหญ่

4) อื่น ๆ หมายถึง สถานประกอบการที่จัดตั้งในรูปแบบอื่น ๆ นอกจากที่กล่าวข้างต้น

1.5 คนทำงาน

หมายถึง คนที่ทำงานในสถานประกอบการทั้งที่ได้รับเงินเดือนและไม่ได้รับเงินเดือนที่สถานประกอบการมีอยู่ตามปกติ รวมทั้งผู้ที่ปกติทำงานอยู่ในสถานประกอบการแห่งนี้ แต่ในวันดังกล่าวไม่ได้มาทำงาน เนื่องจากเจ็บป่วย ลาหยุด พักผ่อน โดยได้รับค่าจ้าง/เงินเดือน คนทำงานประกอบด้วย

1) **คนทำงานทั้งสิ้น** ได้แก่ เจ้าของกิจการ หุ้นส่วน หรือสมาชิกในครอบครัวที่ทำงานให้กับสถานประกอบการ ผู้ที่มาฝึกงาน หรือผู้ปฏิบัติงานในสถานประกอบการซึ่งมีจำนวนชั่วโมงทำงานไม่ต่ำกว่าสัปดาห์ละ 20 ชั่วโมง โดยเจ้าของหรือผู้ประกอบการอาจให้เงิน อาหาร เครื่องนุ่งห่ม หรือช่วยเหลือเกื้อกูลอย่างอื่น ๆ แต่ไม่ต้องรับผิดชอบในเรื่องการจ่ายค่าแรงให้ตามกฎหมาย

2) **ลูกจ้าง** ได้แก่ ผู้ที่ปฏิบัติงานให้กับสถานประกอบการ โดยได้รับเงินเดือนหรือค่าจ้างเป็นประจำ ตั้งแต่ระดับบริหาร นักวิชาการ เสมียน พนักงานต่าง ๆ เช่น ผู้จัดการ ผู้อำนวยการ ผู้ปฏิบัติงานในห้องทดลอง พนักงานขาย และลูกจ้างที่ทำงานในกรรมวิธีการผลิต เป็นต้น ค่าจ้างที่ได้รับอาจเป็นรายปักษ์ รายสัปดาห์ รายวัน รายชั่วโมง หรือรายชิ้น ก็ได้ นอกจากนี้ยังรวมถึงผู้ที่สถานประกอบการส่งไปประจำที่สถานประกอบการอื่นด้วย เช่น พนักงานรักษาความปลอดภัย คนทำความสะอาด พนักงานขายตามห้างสรรพสินค้า เป็นต้น

3) **ลูกจ้างเช่า/แรงงานเช่า (Leased Employees)** หมายถึง ลูกจ้างที่ส่งตัวมาจากสำนักจัดหางาน หรือบริษัทที่ดำเนินธุรกิจด้านการจัดหางานเพื่อมาปฏิบัติงานขบวนการผลิตของสถานประกอบการ ลูกจ้างเช่าจะมีชื่อในบัญชีเงินเดือน และรับค่าจ้างเงินเดือนจากบริษัทจัดหางาน **ไม่ใช่**จากสถานประกอบการผู้ใช้ลูกจ้างนั้น ส่วนสถานประกอบการจะจ่ายเป็นค่าบริการให้บริษัทจัดหางาน ซึ่งลูกจ้างเช่าจะเป็นประโยชน์ สำหรับการวิเคราะห์ผลผลิตภาพแรงงาน

ไม่รวมคนทำงาน ดังต่อไปนี้

- (1) ผู้บริหารหรือผู้ถือหุ้นที่ได้รับเบี้ยประชุมเป็นครั้งคราว
- (2) คนทำงานของสถานประกอบการอื่นที่มาปฏิบัติงานประจำที่สถานประกอบการแห่งนี้
- (3) คนทำงานที่รับงานไปทำที่บ้านแล้วนำมาส่งโดยไม่ได้ลงทุนซื้อวัสดุ อุปกรณ์ (แต่ถ้ามีการใช้เครื่องมือส่วนตัวเล็กน้อยได้ เช่น มีด เข็ม ค้าย)
- (4) คนงานที่ลางานเป็นระยะเวลาสั้น เช่น ลาไปรับราชการทหาร
- (5) คนที่สถานประกอบการจ้างมาทำงานเฉพาะอย่างเป็นครั้งคราว เช่น กรรมกรที่จ้างมาขนของ พนักงานเดินตลาดหรือตัวแทนขายที่ไม่มีเงินเดือนประจำ

1.6 การขายสินค้าหรือบริการทางอินเทอร์เน็ต

สถานประกอบการที่มีการขายสินค้าหรือบริการให้ลูกค้าผ่านทางอินเทอร์เน็ต หมายถึง การให้ลูกค้าสั่งซื้อ สั่งจองสินค้าหรือบริการผ่านทางอินเทอร์เน็ต (ผ่านทางเว็บไซต์หรือทาง E-mail) ส่วนการชำระเงินหรือการจัดส่งของจะทำผ่านช่องทางใดก็ได้

2. วิธีการเก็บรวบรวมข้อมูล

การเก็บรวบรวมข้อมูลใช้วิธีส่งเจ้าหน้าที่ ซึ่งเป็นข้าราชการและลูกจ้างของสำนักงานสถิติแห่งชาติ ออกไปทำการสัมภาษณ์เจ้าของ ผู้ประกอบการหรือผู้ที่ได้รับมอบหมายให้ตอบข้อมูล โดยดำเนินการดังนี้

2.1 ขั้นการเก็บรวบรวมข้อมูลพื้นฐาน ระหว่างเดือนมีนาคม – มิถุนายน 2554

2.2 ขั้นการเก็บรวบรวมข้อมูลรายละเอียด ระหว่างเดือนเมษายน – กรกฎาคม 2555

3. การประมวลผลข้อมูล

การประมวลผลข้อมูลพื้นฐานทุกขั้นตอน และการจัดทำรายงานผลระดับจังหวัด ดำเนินการที่สำนักงานสถิติจังหวัด โดยสำนักงานสถิติแห่งชาติในส่วนกลางให้การสนับสนุนทางด้านวิชาการ เช่น การจัดทำโปรแกรมสำหรับการบันทึกข้อมูลและประมวลผลข้อมูล และการจัดทำต้นแบบตารางเสนอผลและรายงานผล เป็นต้น สำหรับข้อมูลพื้นฐานระดับภาคและทั่วประเทศรวมทั้งข้อมูลรายละเอียดเกี่ยวกับการดำเนินกิจการของสถานประกอบการทำการประมวลผลและจัดทำรายงานที่สำนักงานสถิติแห่งชาติในส่วนกลาง

4. การนำเสนอผลและจัดทำรายงาน

การจัดทำรายงานผลสำมะโนธุรกิจและอุตสาหกรรม พ.ศ. 2555 (ข้อมูลพื้นฐาน) มีดังนี้

4.1 รายงานผลเบื้องต้น จำนวน 7 ฉบับ ประกอบด้วย รายงานผลของกรุงเทพมหานคร ปริมณฑล ภาคกลาง ภาคเหนือ ภาคตะวันออกเฉียงเหนือ ภาคใต้ และทั่วราชอาณาจักร

4.2 รายงานฉบับสมบูรณ์ระดับจังหวัด จำนวน 77 ฉบับ (รวมกรุงเทพมหานคร)

4.3 รายงานฉบับสมบูรณ์ระดับภาคและทั่วราชอาณาจักร จำนวน 6 ฉบับ ประกอบด้วย รายงานผลของ ปริมณฑล ภาคกลาง ภาคเหนือ ภาคตะวันออกเฉียงเหนือ ภาคใต้ และทั่วราชอาณาจักร

คณะผู้จัดทำ CD - ROM

หน่วยงานเจ้าของเรื่อง

สำนักงานสถิติจังหวัดจันทบุรี
โทร. 0 3931 1510

หน่วยงานผลิตและออกแบบ

กลุ่มบูรณาการข้อมูลสถิติ
สำนักสถิติพยากรณ์
โทร. 0 2141 7494

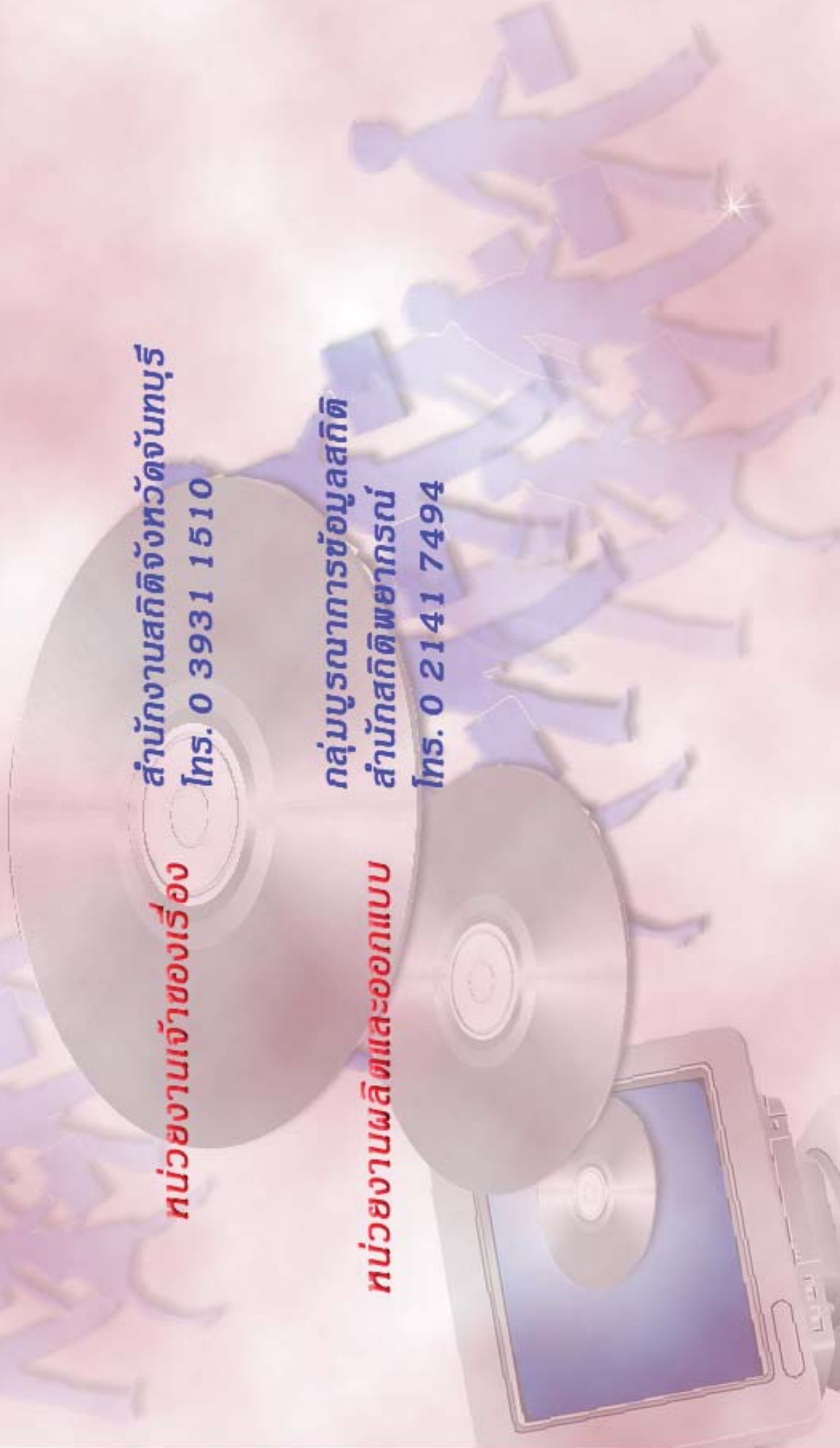

ตารางสถิติในรูปแบบ Format Excel

ตารางสถิติในรูปแบบ Format Excel

- ตาราง 1 จำนวนสถานประกอบการ จำแนกตามกิจกรรมทางเศรษฐกิจ อำเภอและตำบล
- ตาราง 2 จำนวนสถานประกอบการ จำแนกตามรูปแบบการจัดตั้งตามกฎหมาย อำเภอและตำบล
- ตาราง 3 จำนวนสถานประกอบการ จำแนกตามรูปแบบการจัดตั้งทางเศรษฐกิจ อำเภอและตำบล
- ตาราง 4 จำนวนสถานประกอบการ จำแนกตามสัดส่วนของการร่วมลงทุนหรือถือหุ้นของต่างประเทศ อำเภอและตำบล
- ตาราง 5 จำนวนสถานประกอบการ จำแนกตามขนาดของสถานประกอบการ (จำนวนคนทำงาน) อำเภอและตำบล
- ตาราง 6 จำนวนคนทำงานในสถานประกอบการ จำแนกตามขนาดของสถานประกอบการ (จำนวนคนทำงาน) อำเภอและตำบล
- ตาราง 7 จำนวนสถานประกอบการ จำแนกตามขนาดของสถานประกอบการ (จำนวนลูกจ้าง) อำเภอและตำบล
- ตาราง 8 จำนวนลูกจ้างในสถานประกอบการ จำแนกตามขนาดของสถานประกอบการ (จำนวนคนทำงาน) อำเภอและตำบล
- ตาราง 9 จำนวนสถานประกอบการ จำแนกตามการขายสินค้าหรือบริการทางอินเทอร์เน็ต อำเภอและตำบล
- ตาราง 10 จำนวนสถานประกอบการ จำแนกตามรูปแบบการจัดตั้งตามกฎหมาย และกิจกรรมทางเศรษฐกิจ
- ตาราง 11 จำนวนสถานประกอบการ จำแนกตามรูปแบบการจัดตั้งทางเศรษฐกิจ และกิจกรรมทางเศรษฐกิจ
- ตาราง 12 จำนวนสถานประกอบการ จำแนกตามสัดส่วนของการร่วมลงทุนหรือถือหุ้นของต่างประเทศ และกิจกรรมทางเศรษฐกิจ
- ตาราง 13 จำนวนสถานประกอบการ จำแนกตามขนาดของสถานประกอบการ (จำนวนคนทำงาน) และกิจกรรมทางเศรษฐกิจ
- ตาราง 14 จำนวนคนทำงานในสถานประกอบการ จำแนกตามขนาดของสถานประกอบการ (จำนวนคนทำงาน) และกิจกรรมทางเศรษฐกิจ
- ตาราง 15 จำนวนสถานประกอบการ จำแนกตามขนาดของสถานประกอบการ (จำนวนลูกจ้าง) และกิจกรรมทางเศรษฐกิจ
- ตาราง 16 จำนวนลูกจ้างในสถานประกอบการ จำแนกตามขนาดของสถานประกอบการ (จำนวนคนทำงาน) และกิจกรรมทางเศรษฐกิจ
- ตาราง 17 จำนวนสถานประกอบการ จำแนกตามการขายสินค้าหรือบริการทางอินเทอร์เน็ต และกิจกรรมทางเศรษฐกิจ