



สำมะโนธุรกิจและอุตสาหกรรม พ.ศ. 2555

: อุตสาหกรรมการผลิต

THE 2012 BUSINESS AND INDUSTRIAL CENSUS

: MANUFACTURING INDUSTRY

จังหวัดชุมพร

CHUMPHON PROVINCE



สำนักงานสถิติแห่งชาติ

กระทรวงเทคโนโลยีสารสนเทศและการสื่อสาร

NATIONAL STATISTICAL OFFICE

MINISTRY OF INFORMATION AND COMMUNICATION TECHNOLOGY

คำนำ

บทสรุปสำหรับผู้บริหาร

สารบัญแผนภูมิ

สารบัญตาราง

บทที่ 1 บทนำ

- ❖ ความเป็นมา
- ❖ วัตถุประสงค์
- ❖ ขอบข่ายและคุ้มครอง
- ❖ คาบเวลาอ้างอิง
- ❖ รายการข้อมูลที่เกี่ยวข้อง
- ❖ ประโยชน์ที่จะได้รับ

บทที่ 2 สรุปข้อมูลที่สำคัญ

- ❖ ข้อมูลทั่วไปของสถานประกอบการอุตสาหกรรมการผลิต
- ❖ ข้อมูลสถิติที่สำคัญ จำแนกตามขนาดของสถานประกอบการ และหมวดย่อยอุตสาหกรรม
- ❖ สรุปและข้อเสนอแนะของสถานประกอบการ

สารบัญตารางสถิติ

- ❖ ตอนที่ 1 ข้อมูลการดำเนินงานกิจการของสถานประกอบการอุตสาหกรรมการผลิต จำแนกตามขนาดของสถานประกอบการ
- ❖ ตอนที่ 2 ข้อมูลการดำเนินงานกิจการของสถานประกอบการอุตสาหกรรมการผลิต จำแนกตามหมวดย่อยอุตสาหกรรม

ภาคผนวก

- ❖ ภาคผนวก ก ระเบียบวิธี
- ❖ ภาคผนวก ข ดำเนินงาน

คณะผู้จัดทำ CD-ROM

หน่วยงานที่เผยแพร่

ตารางสถิติในรูปแบบ Format Excel

- ❖ ตอนที่ 1 ข้อมูลการดำเนินงานกิจการของสถานประกอบการอุตสาหกรรมการผลิต จำแนกตามขนาดของสถานประกอบการ
- ❖ ตอนที่ 2 ข้อมูลการดำเนินงานกิจการของสถานประกอบการอุตสาหกรรมการผลิต จำแนกตามหมวดย่อยอุตสาหกรรม

หน่วยงานที่เผยแพร่

สำนักสถิติพยากรณ์
สำนักงานสถิติแห่งชาติ
ศูนย์ราชการเฉลิมพระเกียรติ 80 พรรษา
อาคารรัฐประศาสนภักดี ชั้น 2 ถนนแจ้งวัฒนะ
เขตหลักสี่ กทม. 10210

โทร. 0 2141 7497

โทรสาร 0 2143 8132

ไปรษณีย์อิเล็กทรอนิกส์ binfopub@nso.go.th

หรือ

สำนักงานสถิติจังหวัดชุมพร

จังหวัดชุมพร

โทร. 0 7751 1701

โทรสาร 0 7751 1701

ไปรษณีย์อิเล็กทรอนิกส์ chumphon@nso.go.th

Distributed by

Statistical Forecasting Bureau,

National Statistical Office,

The Government Complex Commemoration His Majesty The King's 80th
birthday Anniversary, Ratthaprasasanabhakti Building, 2nd Floor

Chaeng Watthana Rd., Laksi, Bangkok 10210, THAILAND

Tel. +66 (0) 2141 7497

Fax : +66 (0) 2143 8132

E-mail : binfopub@nso.go.th

<http://www.nso.go.th>

Or

Chumphon Provincial Statistical Office

Chumphon City-Hall, Chumphon 86000, THAILAND

Tel. +66 (0) 7751 1701

Fax : +66 (0) 7751 1701

E-mail : chumphon@ngo.go.th

ปีที่จัดพิมพ์

2557

Published

2014

คำนำ

สถานการณ์ทางเศรษฐกิจในยุคโลกไร้พรมแดน มีผลทำให้โครงสร้างการดำเนินธุรกิจเปลี่ยนแปลงไป โดยเฉพาะอุตสาหกรรมการผลิตนับเป็นกิจกรรมทางเศรษฐกิจสาขาหนึ่งที่มีบทบาทอย่างมากต่อระบบเศรษฐกิจของประเทศไทย จึงเห็นได้ว่าโครงสร้างของระบบเศรษฐกิจของประเทศขึ้นอยู่กับอุตสาหกรรมค่อนข้างมาก ประกอบกับปัจจุบันมีอุตสาหกรรมการผลิตใหม่ๆ เกิดขึ้น รวมทั้งการประกอบอุตสาหกรรมขนาดเล็ก และอุตสาหกรรมในครัวเรือน ก็มีบทบาทสำคัญต่อการเจริญเติบโตทางเศรษฐกิจโดยรวมของประเทศเพิ่มขึ้น ดังนั้นข้อมูลสถิติและสารสนเทศโครงสร้างพื้นฐานเกี่ยวกับการประกอบอุตสาหกรรมการผลิต จึงมีความสำคัญและจำเป็นสำหรับภาครัฐและเอกชนใช้ในการกำหนดนโยบายและวางแผนพัฒนาด้านเศรษฐกิจและอุตสาหกรรมทั้งในระดับประเทศ และระดับจังหวัด เพื่อเพิ่มศักยภาพการแข่งขันในเวทีการค้าโลก

ในการจัดทำสำมะโนธุรกิจและอุตสาหกรรมครั้งนี้ ได้ดำเนินการเก็บรวบรวมข้อมูลเป็น 2 ขั้นตอนคือ ขั้นการเก็บรวบรวมข้อมูลพื้นฐานของสถานประกอบการทุกประเภท และขั้นการเก็บรวบรวมข้อมูลรายละเอียดของสถานประกอบการ เฉพาะสถานประกอบการที่ประกอบธุรกิจทางการค้าและธุรกิจทางการบริการ และอุตสาหกรรมการผลิต

รายงานฉบับนี้ เป็นรายงานผลจากการเก็บรวบรวมข้อมูลรายละเอียดเฉพาะอุตสาหกรรมการผลิตของสถานประกอบการที่ตั้งอยู่ในเขตเทศบาลและนอกเทศบาลของ**จังหวัดชุมพร** ซึ่งดำเนินการเก็บรวบรวมข้อมูลในช่วงเดือนพฤษภาคม – สิงหาคม 2555 ข้อมูลที่นำเสนอเป็นผลการดำเนินการกิจการในรอบปี 2554 (1 มกราคม – 31 ธันวาคม 2554) โดยจำแนกข้อมูลตามการจัดประเภทมาตรฐานอุตสาหกรรมประเทศไทย ปี 2552 (Thailand Standard Industrial Classification: TSIC 2009) และขนาดของสถานประกอบการ (จำนวนคนทำงาน)

สำนักงานสถิติแห่งชาติ ใคร่ขอขอบคุณผู้ประกอบการและผู้เกี่ยวข้องทุกฝ่ายที่ได้ให้ความร่วมมือในการให้ข้อมูล ซึ่งข้อมูลที่ได้จะเป็นประโยชน์สำหรับผู้ใช้อข้อมูลทั้งภาครัฐบาลและภาคเอกชนต่อไป

บทสรุปสำหรับผู้บริหาร

ในปัจจุบันโครงสร้างอุตสาหกรรมการผลิตเปลี่ยนแปลงอย่างรวดเร็ว มีอุตสาหกรรมการผลิตใหม่ๆ เกิดขึ้น รวมทั้งการประกอบอุตสาหกรรมขนาดเล็ก และอุตสาหกรรมในครัวเรือน ก็มีบทบาทสำคัญต่อการเจริญเติบโต ทางเศรษฐกิจโดยรวมของประเทศเพิ่มขึ้น ดังนั้นข้อมูลสถิติและสารสนเทศโครงสร้างพื้นฐานเกี่ยวกับการประกอบอุตสาหกรรมดังกล่าว จึงมีความสำคัญและจำเป็นสำหรับภาครัฐ และเอกชนใช้ในการกำหนดนโยบายและวางแผนพัฒนาด้านเศรษฐกิจและอุตสาหกรรมทั้งในระดับประเทศ และระดับจังหวัด เพื่อเพิ่มศักยภาพการแข่งขันในเวทีการค้าโลก สำนักงานสถิติแห่งชาติและหน่วยงานหลักด้านเศรษฐกิจของประเทศ ได้แก่ สำนักงานเศรษฐกิจอุตสาหกรรม สำนักงานคณะกรรมการพัฒนาการเศรษฐกิจและสังคมแห่งชาติ ธนาคารแห่งประเทศไทย และกระทรวงพาณิชย์ เห็นควรให้มีการจัดทำสำมะโนอุตสาหกรรมทุก 5 ปี เพื่อให้ประเทศมีข้อมูลสถิติพื้นฐานที่สำคัญ ซึ่งทุกภาคส่วนสามารถใช้ประโยชน์ในการวางแผนพัฒนาประเทศร่วมกัน

สำนักงานสถิติแห่งชาติ ได้จัดทำสำมะโนธุรกิจทางการค้าและธุรกิจทางการบริการ มาแล้ว 3 ครั้ง ในปี 2509 2531 และ 2545 และจัดทำสำมะโนอุตสาหกรรม มาแล้ว 3 ครั้งเช่นกัน ในปี 2507 2540 และ 2550 สำหรับในปี 2555 ครบรอบ 10 ปี การทำสำมะโนธุรกิจทางการค้าและธุรกิจทางการบริการ และครบรอบ 5 ปี การทำสำมะโนอุตสาหกรรม สำนักงานสถิติแห่งชาติ จึงได้บูรณาการการจัดทำสำมะโนดังกล่าวไปพร้อมกันภายใต้ชื่อ “โครงการสำมะโนธุรกิจและอุตสาหกรรม พ.ศ. 2555”

สำหรับข้อมูลที่น่าสนใจในรายงานฉบับนี้เป็นผลการสำมะโนธุรกิจและอุตสาหกรรม พ.ศ. 2555 : อุตสาหกรรมการผลิต ซึ่งการเก็บรวบรวมข้อมูลรายละเอียดในปี 2554 ของสถานประกอบการอุตสาหกรรมการผลิตที่ตั้งอยู่ใน

จังหวัดชุมพร และประกอบกิจกรรมทางเศรษฐกิจตามการจัดประเภทมาตรฐานอุตสาหกรรมประเทศไทย ปี 2552 (Thailand Standard Industrial Classification: TSIC-2009) โดยได้ดำเนินการเก็บรวบรวมข้อมูลในระหว่างเดือนพฤษภาคม – สิงหาคม พ.ศ. 2555 สรุปดังนี้

1. จำนวนสถานประกอบการ จำแนกตาม

หมวดย่อยอุตสาหกรรม

หากพิจารณาตามหมวดย่อยอุตสาหกรรมพบว่า ส่วนใหญ่เป็นอุตสาหกรรมการผลิตผลิตภัณฑ์อาหาร ร้อยละ 31.5 รองลงมา เป็นการผลิตเสื้อผ้าเครื่องแต่งกาย การผลิตผลิตภัณฑ์โลหะประดิษฐ์ (ยกเว้นเครื่องจักรและอุปกรณ์) ร้อยละ 20.5 และ ร้อยละ 15.4 ตามลำดับ

แผนภูมิ ก ร้อยละของสถานประกอบการอุตสาหกรรมการผลิต จำแนกตามหมวดย่อยอุตสาหกรรม

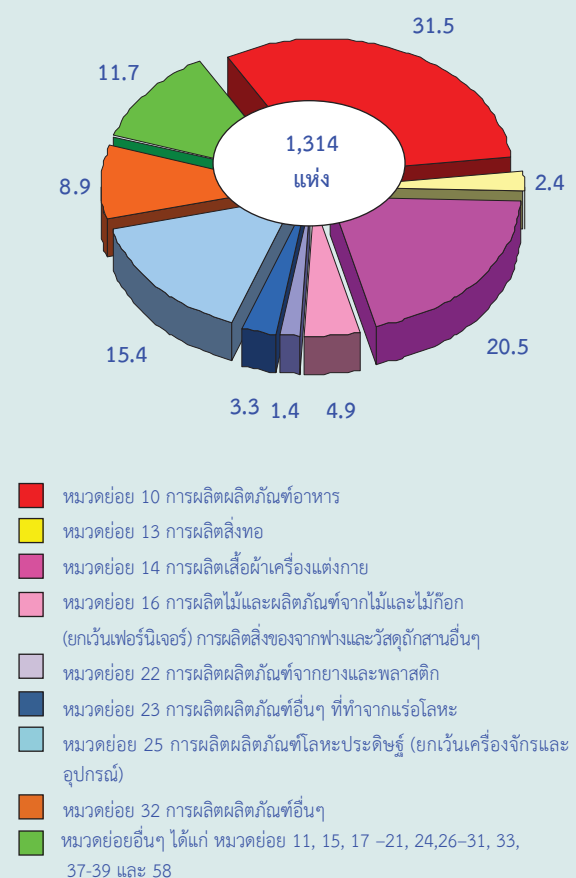

2. ขนาดของสถานประกอบการ

เมื่อพิจารณาขนาดของสถานประกอบการ ซึ่งวัดด้วยจำนวนคนทำงาน นั้น พบว่า ส่วนใหญ่เป็นสถานประกอบการขนาดเล็กที่มีคนทำงาน 1-15 คน มีร้อยละ 95.1 รองลงมา เป็นสถานประกอบการที่มีคนทำงาน 51-200 คน มีสัดส่วนประมาณร้อยละ 1.4 สำหรับสถานประกอบการที่มีคนทำงาน 16-25 คน และสถานประกอบการที่มีคนทำงาน 26 – 30 คน มีสัดส่วนประมาณร้อยละ 1.2 และ 1.0 ตามลำดับ ในขณะที่สถานประกอบการขนาดใหญ่ (คนทำงานมากกว่า 200 คน) และสถานประกอบการที่มีคนทำงาน 31-50 คน มีสัดส่วนเพียง ร้อยละ 0.7 และ 0.6 ตามลำดับ

แผนภูมิ ข จำนวนสถานประกอบการอุตสาหกรรม การผลิต จำแนกตามขนาดของสถานประกอบการ

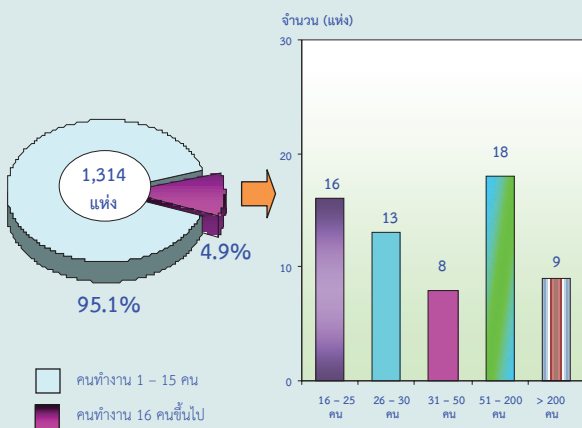

3. รูปแบบการจัดตั้งตามกฎหมาย

สำหรับรูปแบบการจัดตั้งตามกฎหมาย พบว่า ส่วนใหญ่ หรือประมาณ ร้อยละ 90.0 มีรูปแบบการจัดตั้งเป็นส่วนบุคคล สำหรับสถานประกอบการ ที่มีรูปแบบการจัดตั้งเป็นบริษัทจำกัด บริษัทจำกัด (มหาชน) และห้างหุ้นส่วนจำกัด ห้างหุ้นส่วนสามัญนิติบุคคลมีประมาณ ร้อยละ 4.7 และ 3.1 ตามลำดับ ในขณะที่สถานประกอบการที่มีรูปแบบการจัดตั้งตามกฎหมายเป็นส่วนราชการ รัฐวิสาหกิจ สหกรณ์และอื่น ๆ มีเพียงร้อยละ 2.2

แผนภูมิ ค ร้อยละของสถานประกอบการอุตสาหกรรม การผลิต จำแนกตามรูปแบบการจัดตั้งตามกฎหมาย

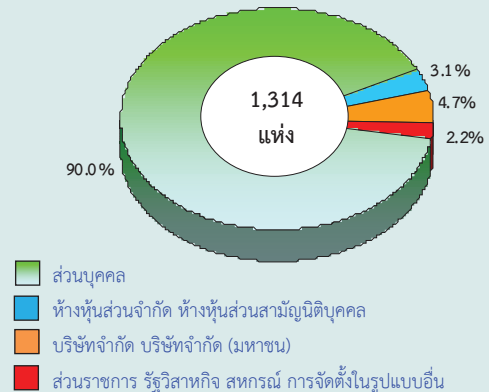

4. รูปแบบการจัดตั้งทางเศรษฐกิจ

ในด้านรูปแบบการจัดตั้งทางเศรษฐกิจ พบว่า สถานประกอบการส่วนใหญ่ ร้อยละ 96.4 มีรูปแบบการจัดตั้งทางเศรษฐกิจเป็นสำนักงานแห่งเดียว ที่เป็นสำนักงานใหญ่ สำนักงานสาขา มีสัดส่วนเพียงเล็กน้อย มีประมาณร้อยละ 3.0 และประมาณ ร้อยละ 0.6

แผนภูมิ ง ร้อยละของสถานประกอบการอุตสาหกรรม การผลิต จำแนกตามรูปแบบการจัดตั้งทางเศรษฐกิจ

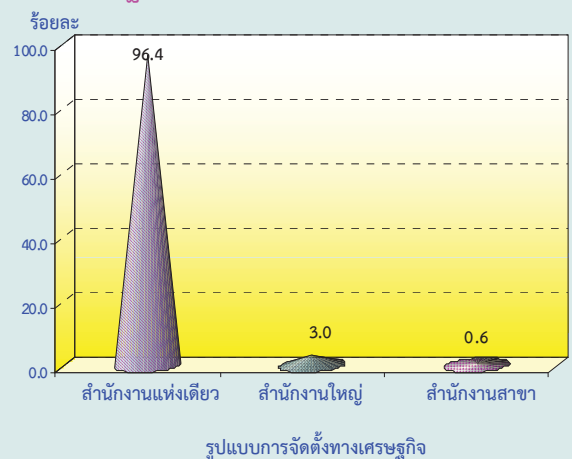

5. ระยะเวลาในการดำเนินงาน

เมื่อสอบถามถึงระยะเวลาในการดำเนินงานของสถานประกอบการ พบว่า สถานประกอบการที่มีระยะเวลาในการดำเนินงานตั้งแต่ 10-19 ปี มีสัดส่วนมากที่สุด ร้อยละ 35.9 รองลงมา เป็นสถานประกอบการที่มีระยะเวลาในการดำเนินงาน 5-9 ปี และน้อยกว่า 5 ปี ร้อยละ 23.9 และ 19.0 ตามลำดับ ส่วนสถานประกอบการที่ดำเนินงานตั้งแต่ 20-29 ปี มีประมาณร้อยละ 12.2 สำหรับสถานประกอบการที่มีระยะเวลาในการดำเนินงานตั้งแต่ 30 ปีขึ้นไป ประมาณร้อยละ 9.0

แผนภูมิ จ ร้อยละของสถานประกอบการอุตสาหกรรมการผลิต จำแนกตามระยะเวลาในการดำเนินงาน

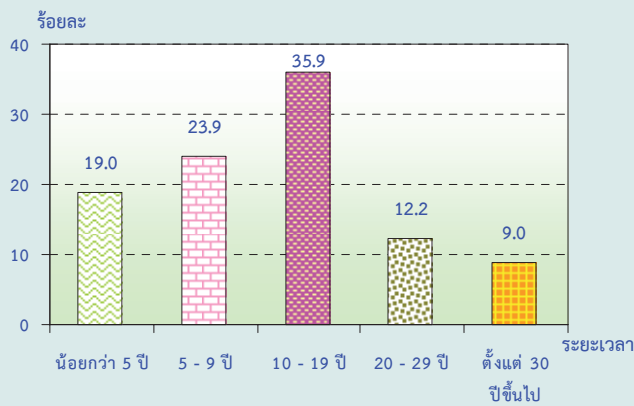

6. ทุนจดทะเบียน

ผลจากสำมะโนธุรกิจและอุตสาหกรรม พบว่า สถานประกอบการในจังหวัดชุมพร ทั้งสิ้น 1,314 แห่ง ส่วนใหญ่ ร้อยละ 94.6 เป็นสถานประกอบการที่ไม่มีทุนจดทะเบียน ส่วนอีกร้อยละ 5.4 เป็นสถานประกอบการที่มีเงินทุนจดทะเบียน โดยมีทุนจดทะเบียนน้อยกว่า 10 ล้านบาท หรือร้อยละ 72.0 ทุนจดทะเบียนตั้งแต่ 10-99 ล้านบาท ร้อยละ 22.3 ส่วนที่เหลือ ที่มีทุนจดทะเบียนมากกว่า 99 ล้านบาท ร้อยละ 5.7

แผนภูมิ ฉ ร้อยละของสถานประกอบการอุตสาหกรรมการผลิต จำแนกตามทุนจดทะเบียน

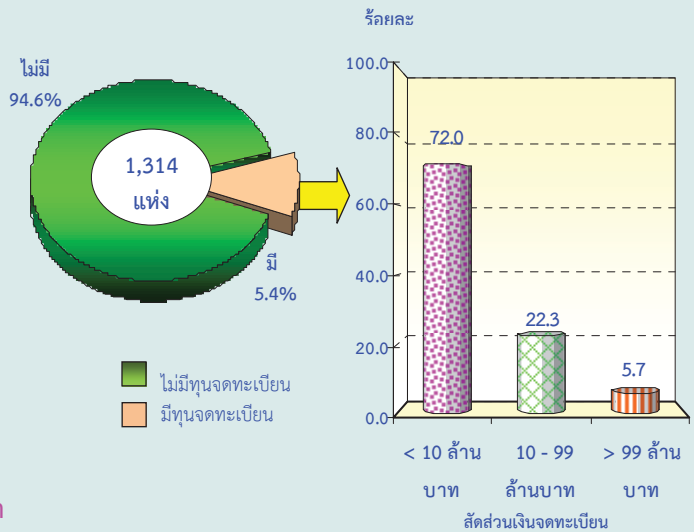

7. อัตราการใช้กำลังการผลิต

จากสถานประกอบการอุตสาหกรรมการผลิตในจังหวัดชุมพร จำนวน 1,314 แห่ง พบว่า มีอัตราการใช้กำลังการผลิตเฉลี่ย ร้อยละ 72.9 ต่อสถานประกอบการ ซึ่งสถานประกอบการส่วนใหญ่ มีอัตราการใช้กำลังการผลิตมากกว่าหรือเท่ากับร้อยละ 80 จำนวน 615 แห่ง หรือคิดเป็นร้อยละ 46.8 สำหรับสถานประกอบการที่มีอัตราการใช้กำลังการผลิต ร้อยละ 50-79 คิดเป็นร้อยละ 40.9 ส่วนสถานประกอบการที่มีอัตราการใช้กำลังการผลิตน้อยกว่าร้อยละ 50 คิดเป็นร้อยละ 12.3

แผนภูมิ ช ร้อยละของสถานประกอบการอุตสาหกรรมการผลิต จำแนกตามอัตราการใช้กำลังการผลิต

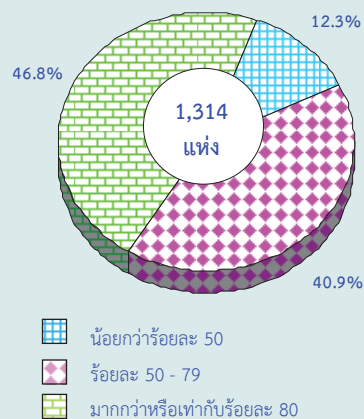

8. จำนวนคนทำงานและลูกจ้าง

8.1 จำนวนคนทำงาน

จากสถานประกอบการของจังหวัดชุมพรทั้งสิ้น 1,314 แห่ง นั้น มีจำนวนคนทำงานในสถานประกอบการจำนวนทั้งสิ้น 12,023 คน ในจำนวนนี้ส่วนใหญ่ 6,156 คน หรือร้อยละ 51.2 ทำงานอยู่ในสถานประกอบการขนาดใหญ่ (คนทำงานมากกว่า 200 คน) รองลงมาทำงานอยู่ในสถานประกอบการขนาดเล็ก (คนทำงาน 1-15 คน) และสถานประกอบการที่มีคนทำงาน 51- 200 คน ประมาณร้อยละ 28.0 และ 12.4 ตามลำดับ และเมื่อพิจารณาตามหมวดย่อยอุตสาหกรรมพบว่า อุตสาหกรรมการผลิตผลิตภัณฑ์อาหาร มีจำนวนคนทำงานมากที่สุดถึง 8,683 คน หรือคิดเป็นร้อยละ 72.2

8.2 จำนวนลูกจ้าง

ด้านการจ้างแรงงานของสถานประกอบการ พบว่า มีจำนวนลูกจ้างซึ่งปฏิบัติงานอยู่ในสถานประกอบการทั้งสิ้น ประมาณ 10,221 คน ในจำนวนนี้มีประมาณ 6,165 คน หรือ ร้อยละ 60.2 ปฏิบัติงานอยู่ในสถานประกอบการขนาดใหญ่ (คนทำงานมากกว่า 200 คน) รองลงมาปฏิบัติงานอยู่ในสถานประกอบการขนาดเล็ก (คนทำงาน 1-15 คน) จำนวน 1,589 คน หรือคิดเป็น ร้อยละ 15.6

สำหรับการจ้างงานตามหมวดย่อยอุตสาหกรรมแต่ละประเภทนั้น พบว่า ลูกจ้างส่วนใหญ่ปฏิบัติงานอยู่ในสถานประกอบการที่ประกอบการอุตสาหกรรมการผลิตผลิตภัณฑ์อาหาร จำนวน 8,001 คน หรือร้อยละ 78.4 รองลงมา เป็นอุตสาหกรรมการผลิตผลิตภัณฑ์อื่นๆ ที่ทำจากแร่โลหะ ร้อยละ 5.5 สำหรับสถานประกอบการอุตสาหกรรมการผลิตย่อยอื่น ๆ นอกเหนือจากที่กล่าวข้างต้นมีลูกจ้างต่ำกว่าร้อยละ 4.0

แผนภูมิ ช จำนวนคนทำงานและลูกจ้างของ

สถานประกอบการอุตสาหกรรมการผลิตจำแนกตามหมวดย่อยอุตสาหกรรม

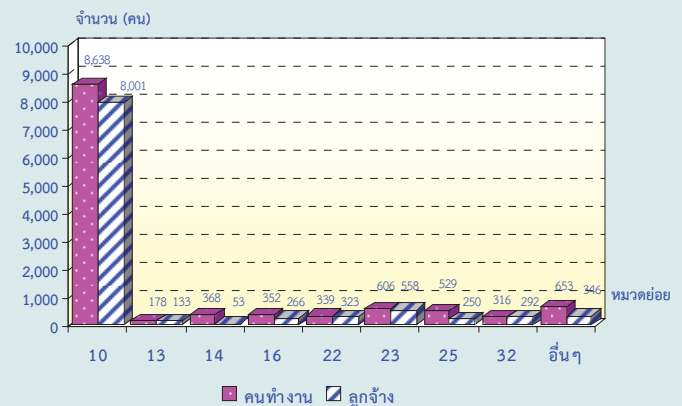

หมายเหตุ : คนทำงาน หมายถึง เจ้าของกิจการหรือหุ้นส่วนที่ทำงานโดยไม่ได้รับค่าจ้าง เงินเดือน และลูกจ้าง

หมวดย่อยอุตสาหกรรม:

หมวดย่อย 10 การผลิตผลิตภัณฑ์อาหาร

หมวดย่อย 13 การผลิตสิ่งทอ

หมวดย่อย 14 การผลิตเสื้อผ้าเครื่องแต่งกาย

หมวดย่อย 16 การผลิตไม้และผลิตภัณฑ์จากไม้และไม้ก๊อก (ยกเว้นเฟอร์นิเจอร์) การผลิตสิ่งของจากฟางและวัสดุถักสานอื่นๆ

หมวดย่อย 22 การผลิตผลิตภัณฑ์จากยางและพลาสติก

หมวดย่อย 23 การผลิตผลิตภัณฑ์อื่นๆ ที่ทำจากแร่โลหะ

หมวดย่อย 25 การผลิตผลิตภัณฑ์โลหะประดิษฐ์ (ยกเว้นเครื่องจักรและอุปกรณ์)

หมวดย่อย 31 การผลิตเฟอร์นิเจอร์

หมวดย่อยอื่นๆ ได้แก่ หมวดย่อยอื่นๆ ได้แก่ หมวดย่อย 11-12 15, 17 -21, 24,26-31, 33, 37-39 และ 58

9. ค่าตอบแทนแรงงาน

ในส่วนของค่าตอบแทนแรงงานจังหวัดชุมพร มีมูลค่า 1,009.8 ล้านบาท โดยมีค่าตอบแทนเฉลี่ยต่อคนต่อปีเท่ากับ 98,792 บาท ซึ่งสถานประกอบการขนาดใหญ่ (คนทำงานมากกว่า 200 คน) มีค่าตอบแทนเฉลี่ยต่อคนต่อปีมากที่สุดจำนวน 111,358 บาท ส่วนสถานประกอบการที่มีคนทำงาน 31-50 คน มีค่าตอบแทนเฉลี่ยต่อคนต่อปีน้อยที่สุดเพียง 64,665 บาท

เมื่อพิจารณาตามหมวดย่อยอุตสาหกรรมพบว่า ค่าตอบแทนแรงงานในหมวดย่อยอุตสาหกรรมการผลิตผลิตภัณฑ์อาหารมีมูลค่าค่าตอบแทนแรงงานมากที่สุด จำนวน 841.4 ล้านบาท รองลงมาเป็นหมวดย่อยอุตสาหกรรมการผลิตผลิตภัณฑ์อื่นๆ ที่ทำจากแร่โลหะ จำนวน 49.6 ล้านบาท และหากพิจารณาค่าตอบแทนแรงงานเฉลี่ยต่อคนต่อปี จะพบว่า หมวดย่อยอุตสาหกรรม

การผลิตผลิตภัณฑ์ยางและพลาสติก มีค่าตอบแทนแรงงานเฉลี่ยต่อคนต่อปีมากที่สุด จำนวน 106,992 บาท รองลงมาเป็นอุตสาหกรรมการผลิตผลิตภัณฑ์อาหาร และการผลิตไม้และผลิตภัณฑ์จากไม้และไม้ก๊อก (ยกเว้นเฟอร์นิเจอร์) จำนวน 105,164 บาท และ 96,118 บาท ตามลำดับ

แผนภูมิ ฅ ค่าตอบแทนแรงงานของสถานประกอบการอุตสาหกรรมการผลิต จำแนกตามหมวดย่อยอุตสาหกรรม

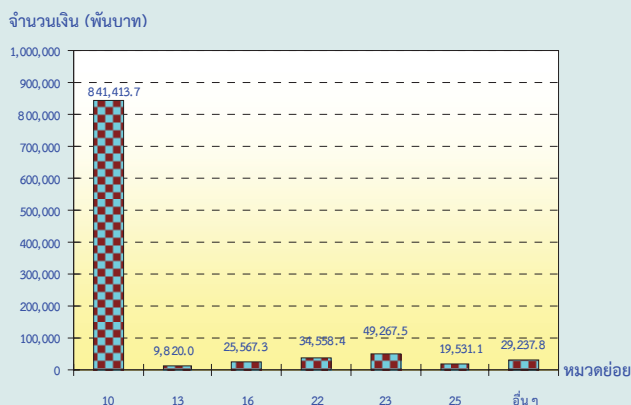

หมวดย่อยอุตสาหกรรม:
 หมวดย่อย 10 การผลิตผลิตภัณฑ์อาหาร
 หมวดย่อย 13 การผลิตสิ่งทอ
 หมวดย่อย 16 การผลิตไม้และผลิตภัณฑ์จากไม้และไม้ก๊อก (ยกเว้นเฟอร์นิเจอร์) การผลิตสิ่งของจากฟางและวัสดุอีกสานอื่นๆ
 หมวดย่อย 22 การผลิตผลิตภัณฑ์ยางและพลาสติก
 หมวดย่อย 23 การผลิตผลิตภัณฑ์อื่นๆ ที่ทำจากแร่โลหะ
 หมวดย่อย 25 การผลิตผลิตภัณฑ์โลหะประดิษฐ์ (ยกเว้นเครื่องจักรและอุปกรณ์)
 หมวดย่อย 31 การผลิตเฟอร์นิเจอร์
 หมวดย่อยอื่นๆ ได้แก่ หมวดย่อย 11-12, 14, 17-21, 24, 26-33, -37-39 และ 58

10. มูลค่าผลผลิต ค่าใช้จ่ายชั้นกลาง และมูลค่าเพิ่ม

10.1 มูลค่าผลผลิต

หากพิจารณามูลค่าผลผลิต พบว่า จังหวัดชุมพร มีมูลค่าผลผลิตทั้งสิ้น 21,910.2 ล้านบาท โดยสถานประกอบการขนาดใหญ่ (คนทำงานมากกว่า 200 คน) มีมูลค่าผลผลิตมากที่สุด 14,147.4 ล้านบาท รองลงมา เป็นสถานประกอบการ ที่มีคนทำงาน 51-200 คน มูลค่า 4,564.0 ล้านบาท และเมื่อพิจารณาตามหมวดย่อยอุตสาหกรรม พบว่า อุตสาหกรรมการผลิต

ผลิตภัณฑ์อาหาร มีมูลค่าการผลิตมากที่สุด 18,613.7 ล้านบาท รองลงมา เป็นอุตสาหกรรม การผลิตผลิตภัณฑ์ยางและพลาสติก มูลค่า 1,995.3 ล้านบาท

10.2 ค่าใช้จ่ายชั้นกลาง

ในด้านของค่าใช้จ่ายชั้นกลางนั้น สถานประกอบการของจังหวัดชุมพร มีค่าใช้จ่ายชั้นกลางทั้งสิ้น 17,778.2 ล้านบาท โดยสถานประกอบการ ที่ทำการผลิตผลิตภัณฑ์อาหาร มีค่าใช้จ่ายชั้นกลางมากที่สุด 15,250.2 ล้านบาท รองลงมา เป็นอุตสาหกรรมการผลิตผลิตภัณฑ์ยางและพลาสติก มูลค่า 1,661.1 ล้านบาท

10.3 มูลค่าเพิ่ม

หากพิจารณาตามมูลค่าเพิ่มแล้ว จะพบว่า สถานประกอบการอุตสาหกรรมของจังหวัดชุมพร มีมูลค่าเพิ่ม 4,132.0 ล้านบาท และหากพิจารณาตามขนาดของสถานประกอบการ พบว่า สถานประกอบการที่มีขนาดใหญ่ (จำนวนคนทำงานมากกว่า 200 คน) มีมูลค่าเพิ่มมากที่สุดถึง 2,517.0 ล้านบาท รองลงมาเป็นอุตสาหกรรม ที่มีคนทำงาน จำนวน 51-200 คน จำนวน 749.7 ล้านบาท เมื่อจำแนกตามหมวดย่อยอุตสาหกรรม พบว่า อุตสาหกรรมการผลิตผลิตภัณฑ์อาหารมีมูลค่าเพิ่มมากที่สุด คือ 3,363.6 ล้านบาท รองลงมาเป็นอุตสาหกรรมการผลิตผลิตภัณฑ์ยางและพลาสติก มูลค่า 334.1 ล้านบาท ส่วนอุตสาหกรรมประเภทอื่นๆ มีมูลค่าเพิ่มไม่เกิน 200 ล้านบาท

**แผนภูมิ ๓ มูลค่าเพิ่มของสถานประกอบการ
อุตสาหกรรมการผลิต จำแนกตาม
หมวดย่อยอุตสาหกรรม**

จำนวนเงิน (ล้านบาท)

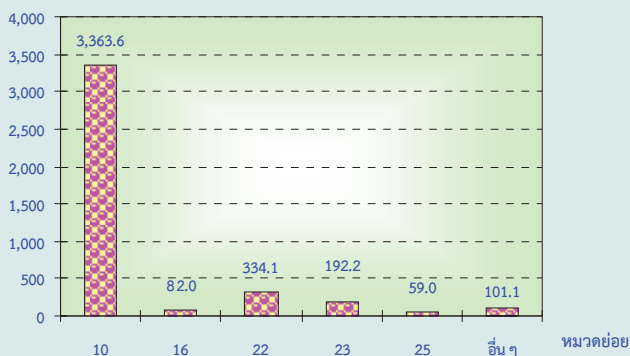

มูลค่าเพิ่ม คำนวณโดย มูลค่าผลผลิต หักด้วยค่าใช้จ่ายขั้นกลาง
มูลค่าผลผลิต หมายถึง รายรับของสถานประกอบการในรอบปี 2554
ค่าใช้จ่ายขั้นกลาง หมายถึง รายจ่ายที่ใช้ในการดำเนินการในขบวนการผลิตของ
สถานประกอบการในรอบปี 2554

หมวดย่อยอุตสาหกรรม:

หมวดย่อย 10 การผลิตผลิตภัณฑ์อาหาร

หมวดย่อย 16 การผลิตไม้และผลิตภัณฑ์จากไม้และไม้ก๊อก (ยกเว้นเฟอร์นิเจอร์)
การผลิตสิ่งของจากฟางและวัสดุถักสานอื่นๆ

หมวดย่อย 22 การผลิตผลิตภัณฑ์จากยางและพลาสติก

หมวดย่อย 23 การผลิตผลิตภัณฑ์อื่นๆ ที่ทำจากแร่โลหะ

หมวดย่อย 25 การผลิตผลิตภัณฑ์โลหะประดิษฐ์ (ยกเว้นเครื่องจักรและอุปกรณ์)

หมวดย่อย 32 การผลิตผลิตภัณฑ์อื่นๆ

หมวดย่อยอื่นๆ ได้แก่ หมวดย่อย 11-15, 17 -21, 24, 26-33, -37-39 และ 58

11. สรุปและข้อเสนอแนะของสถานประกอบการ

ผลจากการสำมะโนอุตสาหกรรม พ.ศ. 2555 : อุตสาหกรรมการผลิตจังหวัดชุมพร พบว่ามีจำนวนสถานประกอบการอุตสาหกรรมการผลิตทั้งสิ้นประมาณ 1,314 แห่ง ส่วนใหญ่หรือประมาณร้อยละ 95.1 เป็นสถานประกอบการที่มีขนาดคนทำงาน 1-5 คน และประกอบอุตสาหกรรมการผลิตเกี่ยวกับการผลิตผลิตภัณฑ์อาหาร สำหรับคนทำงานในสถานประกอบการ

ผลิต มีจำนวนทั้งสิ้นประมาณ 12,023 คน มีการจ้างงานหรือมีลูกจ้างทั้งสิ้น ประมาณ 10,221 คน โดยได้รับค่าตอบแทนต่อคนต่อปี ประมาณ 98,792 บาท ส่วนมูลค่าผลผลิตมีมูลค่าประมาณ 21,910.2 ล้านบาท ค่าใช้จ่ายขั้นกลางประมาณ 17,778.2 ล้านบาท และมูลค่าเพิ่มประมาณ 4,132.0 ล้านบาท เป็นต้น

● ความช่วยเหลือที่ต้องการจาก

หน่วยงานของรัฐ

ส่วนใหญ่หรือร้อยละ 45.9 รายงานว่า ต้องการให้ภาครัฐช่วยเหลือเกี่ยวกับการส่งเสริมการลงทุนให้แก่ผู้ประกอบการ ร้อยละ 47.7 การลดต้นทุนการผลิต ร้อยละ 46.5 ต้องการให้ภาครัฐจัดหาแหล่งเงินกู้ดอกเบี้ยต่ำ ร้อยละ 43.7 ต้องการจัดหาฝึกอบรม และพัฒนาฝีมือแรงงาน ร้อยละ 39.2 ต้องการลดภาษีหรือยกเว้นภาษีนำเข้าวัตถุดิบ เครื่องมือ เครื่องจักร ร้อยละ 30.0 เป็นต้น

● ปัญหาในการดำเนินกิจการ

เมื่อสอบถามถึงปัญหาในการกิจการของสถานประกอบการ ร้อยละ 57.6 ไม่มีปัญหาในการดำเนินกิจการและ ร้อยละ 42.4 มีปัญหาในการดำเนินกิจการ ในจำนวนนี้มีปัญหาเกี่ยวกับการขาดแคลนแรงงานมากที่สุดถึงร้อยละ 43.2 รองลงมามีปัญหาเกี่ยวกับเงินทุนไม่เพียงพอ ร้อยละ 34.3 ขาดแคลนวัตถุดิบที่ใช้ในการผลิต ร้อยละ 27.2 ตลาดการผลิต ร้อยละ 21.0 ปัญหานโยบายด้านการค้าของรัฐบาลไม่แน่นอน ร้อยละ 19.6 และปัญหาอื่น ๆ ร้อยละ 15.9

สารบัญแผนภูมิ

- แผนภูมิ ก ร้อยละของสถานประกอบการอุตสาหกรรมการผลิต จำแนกตามหมวดย่อยอุตสาหกรรม
- แผนภูมิ ข จำนวนสถานประกอบการอุตสาหกรรมการผลิต จำแนกตามขนาดของสถานประกอบการ
- แผนภูมิ ค ร้อยละของสถานประกอบการอุตสาหกรรมการผลิต จำแนกตามรูปแบบการจัดตั้งตามกฎหมาย
- แผนภูมิ ง ร้อยละของสถานประกอบการอุตสาหกรรมการผลิต จำแนกตามรูปแบบการจัดตั้งทางเศรษฐกิจ
- แผนภูมิ จ ร้อยละของสถานประกอบการอุตสาหกรรมการผลิต จำแนกตามระยะเวลาในการดำเนินกิจการ
- แผนภูมิ ฉ ร้อยละของสถานประกอบการอุตสาหกรรมการผลิต จำแนกตามทุนจดทะเบียน
- แผนภูมิ ช ร้อยละของสถานประกอบการอุตสาหกรรมการผลิต จำแนกตามอัตราการใช้จ่ายกำลังการผลิต
- แผนภูมิ ซ จำนวนคนทำงานและลูกจ้างของสถานประกอบการอุตสาหกรรมการผลิต จำแนกตามหมวดย่อยอุตสาหกรรม
- แผนภูมิ ฌ ค่าตอบแทนแรงงานของสถานประกอบการอุตสาหกรรมการผลิต จำแนกตาม หมวดย่อยอุตสาหกรรม
- แผนภูมิ ฎ มูลค่าเพิ่มของสถานประกอบการอุตสาหกรรมการผลิต จำแนกตามหมวดย่อยอุตสาหกรรม
- แผนภูมิ ฏ ร้อยละของสถานประกอบการอุตสาหกรรมการผลิต จำแนกตามความต้องการให้ภาครัฐช่วยเหลือ 5 อันดับแรก
- แผนภูมิ ฏ ร้อยละของสถานประกอบการอุตสาหกรรมการผลิต จำแนกตามการมีปัญหาในการดำเนินกิจการ

สารบัญตาราง

- ตาราง ก** จำนวนและร้อยละของสถานประกอบการอุตสาหกรรมการผลิต จำแนกตามลักษณะของสถานประกอบการ
- ตาราง ข** จำนวนและร้อยละของสถานประกอบการอุตสาหกรรมการผลิต จำแนกตามหมวดย่อยอุตสาหกรรม
- ตาราง ค** จำนวนและร้อยละของคนทำงาน ลูกจ้าง และค่าตอบแทนแรงงาน จำแนกตามขนาดของสถานประกอบการ และหมวดย่อยอุตสาหกรรม
- ตาราง ง** มูลค่าผลผลิต และมูลค่าเพิ่มของสถานประกอบการอุตสาหกรรมการผลิต จำแนกตามขนาดของสถานประกอบการ และหมวดย่อยอุตสาหกรรม
- ตาราง จ** มูลค่าผลผลิต และมูลค่าเพิ่มเฉลี่ยต่อสถานประกอบการ และต่อคนทำงาน จำแนกตามขนาดของสถานประกอบการ และหมวดย่อยอุตสาหกรรม

บทที่ 1

บทนำ

1.1 ความเป็นมา

สำนักงานสถิติแห่งชาติ ได้จัดทำสำมะโนธุรกิจทางการค้าและธุรกิจทางการบริการและสำมะโนอุตสาหกรรมทุก 10 ปี ตามข้อเสนอแนะขององค์การสหประชาชาติ เพื่อให้ประเทศไทยมีข้อมูลพื้นฐานที่สำคัญทางด้านธุรกิจทางการค้า ธุรกิจทางการบริการ และอุตสาหกรรมการผลิตอย่างต่อเนื่อง โดยสำมะโนธุรกิจทางการค้าและธุรกิจทางการบริการได้จัดทำมาแล้ว 3 ครั้งในปี 2509 2531 และ 2545 สำมะโนอุตสาหกรรมจัดทำมาแล้ว 3 ครั้ง เช่นกัน ในปี 2507 2540 และ 2550 สำหรับในปี 2555 จะครบรอบ 10 ปีการจัดทำสำมะโนธุรกิจทางการค้าและธุรกิจทางการบริการ

สืบเนื่องมาจากปัจจุบันโครงสร้างด้านเศรษฐกิจมีการเปลี่ยนแปลงรวดเร็วมากตามที่กล่าวมาแล้ว ทำให้หน่วยงานหลักด้านเศรษฐกิจของประเทศ คือ สำนักงานเศรษฐกิจอุตสาหกรรม กระทรวงอุตสาหกรรม สำนักงานคณะกรรมการพัฒนาการเศรษฐกิจและสังคมแห่งชาติ ธนาคารแห่งประเทศไทย และกระทรวงพาณิชย์ มีความจำเป็นต้องใช้ข้อมูลที่ทันสมัยเพื่อใช้ในการวิเคราะห์และติดตามสถานการณ์ด้านเศรษฐกิจของประเทศและภูมิภาค จึงขอให้สำนักงานสถิติแห่งชาติจัดทำข้อมูลสำมะโนอุตสาหกรรมจากเดิมทุก 10 ปี เป็นจัดทำทุก 5 ปี ประกอบกับปัจจุบันประเทศต่างๆ ส่วนใหญ่ได้มีการจัดทำสำมะโนด้านเศรษฐกิจทุก 5 ปี

ดังนั้น สำนักงานสถิติแห่งชาติ จึงได้วางแผนปรับการจัดทำสำมะโนอุตสาหกรรมเป็นประจำทุก 5 ปี โดยจะเริ่มดำเนินการในปี 2555 โดยบูรณาการดำเนินการไปพร้อมกับการสำมะโนธุรกิจทางการค้าและธุรกิจทางการบริการในปี 2555

สำหรับการเก็บรวบรวมข้อมูลแบ่งเป็น 2 ขั้นตอนคือ ขั้นการเก็บรวบรวมข้อมูลพื้นฐานของสถานประกอบการทุกประเภท และขั้นการเก็บรวบรวมข้อมูลรายละเอียดของสถานประกอบการเฉพาะสถานประกอบการที่ประกอบธุรกิจทางการค้าธุรกิจทางการบริการ และอุตสาหกรรมการผลิต

1.2 วัตถุประสงค์

1) เพื่อเก็บรวบรวมข้อมูลที่สำคัญทางด้านอุตสาหกรรมการผลิต เช่น จำนวนสถานประกอบการ ประเภทอุตสาหกรรม จำนวนคนทำงาน ลูกจ้าง ค่าตอบแทนแรงงาน มูลค่าซื้อวัตถุดิบ และวัสดุประกอบในการผลิตและค่าใช้จ่ายในการดำเนินงานของสถานประกอบการ มูลค่าขายผลผลิต และรายรับของสถานประกอบการ ผลิตภัณฑ์และวัตถุดิบคงเหลือรวมทั้งมูลค่าสินทรัพย์ถาวรของสถานประกอบการ เป็นต้น

2) เพื่อใช้ในการจัดทำบัญชีประชาชาติ และสร้างตารางปัจจัยการผลิตและผลผลิตของประเทศ

1.3 ขอบข่ายและคัมรวม

สถานประกอบการทั่วประเทศที่อยู่ในขอบข่ายสำมะโนธุรกิจและอุตสาหกรรม ได้แก่ สถานประกอบการที่ดำเนินกิจการเกี่ยวกับการผลิต ตามการจัดประเภทมาตรฐานอุตสาหกรรมประเทศไทย ปี 2552 (Thailand Standard Industrial Classification: TSIC-2009)

คัมรวมสถานประกอบการอุตสาหกรรมการผลิตทุกแห่งที่ตั้งอยู่ในเขตเทศบาล และนอกเขตเทศบาลของจังหวัดชุมพร

1.4 คาบเวลาอ้างอิง

ข้อมูลที่เกี่ยวข้องเป็นข้อมูลของสถานประกอบการที่ดำเนินกิจการในรอบ 12 เดือน (การดำเนินกิจการระหว่าง 1 มกราคม – 31 ธันวาคม 2554)

1.5 รายการข้อมูลที่เกี่ยวข้อง

- 1) ข้อมูลทั่วไปของสถานประกอบการ ได้แก่ ชื่อ ที่ตั้ง และสถานที่ติดต่อของสถานประกอบการ รูปแบบการจัดตั้งตามกฎหมาย รูปแบบการจัดตั้งทางเศรษฐกิจ การมีต่างประเทศร่วมลงทุนหรือถือหุ้น
- 2) คนทำงานและค่าตอบแทนแรงงาน
- 3) ต้นทุนการผลิตและค่าใช้จ่ายของสถานประกอบการ
- 4) ผลผลิตและรายรับของสถานประกอบการ
- 5) สินทรัพย์ หนี้สิน และแหล่งเงินทุนของสถานประกอบการ
- 6) การวิจัยและพัฒนา ด้านวิทยาศาสตร์ เทคโนโลยีและนวัตกรรม
- 7) ผลกระทบจากอุทกภัยต่อสถานประกอบการในปี 2554
- 8) ความคิดเห็นและข้อเสนอแนะของสถานประกอบการ

1.6 ประโยชน์ที่จะได้รับ

ข้อมูลที่ได้จะเป็นประโยชน์สำหรับผู้ใช้อข้อมูลทั้งในภาครัฐบาลและเอกชนที่สำคัญ ดังนี้

ภาครัฐ

- 1) ใช้ในการวางแผนและกำหนดนโยบายการพัฒนาเศรษฐกิจด้านอุตสาหกรรมผลิตทั้งในระดับประเทศและระดับท้องถิ่น เพื่อเสริมสร้างศักยภาพของอุตสาหกรรมให้สามารถแข่งขันได้ในเวทีการค้าโลก
- 2) ใช้ในการจัดทำดัชนีชี้วัดภาวะเศรษฐกิจและภาวะการดำเนินกิจการ เช่น ผลิตภัณท์มวลรวม ตารางปัจจัยการผลิตและ

ผลผลิตของประเทศ สัดส่วนแรงงานในภาคการผลิต เป็นต้น

- 3) ใช้ในการวิเคราะห์สถานการณ์และจัดทำแผนส่งเสริมวิสาหกิจขนาดกลางและขนาดย่อมของประเทศ
- 4) ใช้ประกอบการพิจารณากำหนดนโยบายออกกฎหมายและมาตรการต่างๆ เพื่อส่งเสริมและกำหนดทิศทางการประกอบอุตสาหกรรมการผลิตให้เป็นไปตามแนวนโยบายที่กำหนดไว้
- 5) เป็นข้อมูลพื้นฐานในการวางแผนจัดหาโครงสร้างพื้นฐาน (Infrastructure) เพื่อสนับสนุนอุตสาหกรรมผลิตของประเทศ
- 6) ใช้ในการพัฒนาระบบข้อมูลเพื่อการวางแผนเตือนภัยทางเศรษฐกิจและสังคม
- 7) ใช้ประโยชน์ในทางสถิติเพื่อจัดทำกรอบตัวอย่าง สำหรับการเก็บรวบรวมข้อมูลจากสถานประกอบการของหน่วยสถิติต่างๆ

ภาคเอกชน

- 1) ผู้ประกอบการใช้ข้อมูลพื้นฐานและข้อมูลการดำเนินกิจการเป็นเครื่องมือสำหรับการวิเคราะห์สถานการณ์ด้านเศรษฐกิจ รวมทั้งการวางแผนตัดสินใจเกี่ยวกับการลงทุนขยายกิจการ/สาขา บริหารและควบคุมการดำเนินกิจการในด้านต่างๆ ให้มีประสิทธิภาพยิ่งขึ้น
- 2) ใช้ข้อมูลเป็นมาตรฐาน เพื่อเปรียบเทียบ (Benchmark) ผลการดำเนินกิจการของตนกับกิจการอื่นๆ ในอุตสาหกรรม ประเภทเดียวกัน หรือขนาดต่างๆ
- 3) สำหรับ นักวิชาการ นักวิจัย และสถาบันการศึกษา นำไปศึกษาวิเคราะห์ต่อยอดสร้างนวัตกรรม เพื่อสนับสนุน ส่งเสริม และพัฒนาอุตสาหกรรมผลิตที่อยู่ในความสนใจ และเรื่องต่างๆ ที่เกี่ยวข้อง

บทที่ 2

สรุปข้อมูลที่สำคัญ

2.1 ข้อมูลทั่วไปของสถานประกอบการ อุตสาหกรรมการผลิต

2.1.1 จำนวนและขนาดสถานประกอบการ

จากการเก็บรวบรวมข้อมูลสำมะโนธุรกิจและอุตสาหกรรม พ.ศ. 2555 : อุตสาหกรรมการผลิต จังหวัดชุมพร พบว่า มีจำนวนสถานประกอบการทั้งสิ้น 1,314 แห่ง และหากพิจารณาขนาดของสถานประกอบการซึ่งวัดจากคนทำงาน พบว่า ส่วนใหญ่ประมาณร้อยละ 95.1 เป็นสถานประกอบการขนาดเล็กที่มีคนทำงาน 1-15 คน สถานประกอบการที่มีคนทำงาน 51-200 คน มีสัดส่วนประมาณร้อยละ 1.4 สำหรับสถานประกอบการที่มีคนทำงาน 16-25 คน และสถานประกอบการที่มีคนทำงาน 26-30 คน มีสัดส่วนประมาณ 1.2 และ 1.0 ตามลำดับ ในขณะที่สถานประกอบการขนาดใหญ่ (คนทำงานมากกว่า 200 คน) และสถานประกอบการที่มีคนทำงาน 31-50 คน ที่มีสัดส่วนใกล้เคียงกัน เพียงร้อยละ 0.7 และ 0.6 เท่านั้น

2.1.2 รูปแบบการจัดตั้งตามกฎหมาย

สำหรับรูปแบบการจัดตั้งตามกฎหมาย พบว่า ส่วนใหญ่ หรือประมาณ ร้อยละ 90.0 มีรูปแบบการจัดตั้งเป็นส่วนบุคคล สำหรับสถานประกอบการ ที่มีรูปแบบการจัดตั้งเป็น บริษัทจำกัด บริษัทจำกัด (มหาชน) และห้างหุ้นส่วนจำกัด

ห้างหุ้นส่วนสามัญนิติบุคคลมีประมาณ ร้อยละ 4.7 และ 3.1 ตามลำดับ ที่เหลือเป็นเป็นสถานประกอบการที่มีรูปแบบการจัดตั้งเป็นส่วนราชการ รัฐวิสาหกิจ สหกรณ์ และอื่น ๆ ร้อยละ 2.2

2.1.3 รูปแบบการจัดตั้งทางเศรษฐกิจ

ในด้านรูปแบบการจัดตั้งทางเศรษฐกิจ พบว่า สถานประกอบการส่วนใหญ่มีรูปแบบการจัดตั้งทางเศรษฐกิจเป็นสำนักงานแห่งเดียวมีสัดส่วนที่สูงถึงร้อยละ 96.4 ที่เป็นสำนักงานสาขาและสำนักงานใหญ่มีสัดส่วนเพียงเล็กน้อยประมาณร้อยละ 3.0 และ 0.6 ตามลำดับ

2.1.4 ระยะเวลาในการดำเนินงาน

สำหรับระยะเวลาในการดำเนินงาน พบว่า สถานประกอบการที่มีระยะเวลาในการดำเนินงาน 10-19 ปี มีสัดส่วนมากที่สุด คือ ร้อยละ 35.9 รองลงมา คือ สถานประกอบการที่มีระยะเวลาในการดำเนินงาน 5-9 ปี และน้อยกว่า 5 ปี มีสัดส่วนร้อยละ 23.9 และ 19.0 ตามลำดับ ส่วนสถานประกอบการที่มีระยะเวลาในการดำเนินงาน 20-29 ปี มีสัดส่วนร้อยละ 12.9 และสถานประกอบการที่มีระยะเวลาในการดำเนินงานตั้งแต่ 30 ปีขึ้นไป มีสัดส่วนน้อยสุดคือ ประมาณร้อยละ 9.0

ตาราง ก จำนวนและร้อยละของสถานประกอบการอุตสาหกรรมการผลิต จำแนกตามลักษณะของสถานประกอบการ

ลักษณะของสถานประกอบการ	จำนวน	ร้อยละ
รวม	1,314	100.0
ขนาดของสถานประกอบการ		
1 – 15 คน	1,250	95.1
16 – 25 คน	16	1.2
26 – 30 คน	13	1.0
31 – 50 คน	8	0.6
51 – 200 คน	18	1.4
มากกว่า 200 คน	9	0.7
รูปแบบการจัดตั้งตามกฎหมาย		
ส่วนบุคคล	1,183	90.0
ห้างหุ้นส่วนจำกัด ห้างหุ้นส่วนสามัญนิติบุคคล	41	3.1
บริษัทจำกัด บริษัทจำกัด (มหาชน)	61	4.7
ส่วนราชการ รัฐวิสาหกิจ สหกรณ์ และอื่นๆ	29	2.2
รูปแบบการจัดตั้งทางเศรษฐกิจ		
สำนักงานแห่งเดียว	1,267	96.4
สำนักงานใหญ่	8	0.6
สำนักงานสาขา	39	3.0
ระยะเวลาในการดำเนินกิจการ		
น้อยกว่า 5 ปี	250	19.0
5 – 9 ปี	314	23.9
10 – 19 ปี	472	35.9
20 – 29 ปี	160	12.2
ตั้งแต่ 30 ปีขึ้นไป	118	9.0

2.1.5 หมวดย่อยอุตสาหกรรม

จากจำนวนสถานประกอบการทั้งสิ้น 1,314 แห่ง นั้น เมื่อจำแนกตามหมวดย่อยอุตสาหกรรม พบว่า ส่วนใหญ่เป็นอุตสาหกรรมการผลิตผลิตภัณฑ์อาหาร ร้อยละ 31.5 รองลงมาเป็นอุตสาหกรรมการผลิตเสื้อผ้าเครื่องแต่งกาย ร้อยละ

20.5 อุตสาหกรรมการผลิตผลิตภัณฑ์โลหะประดิษฐ์ (ยกเว้นเครื่องจักรและอุปกรณ์) ร้อยละ 15.4 การผลิตผลิตภัณฑ์อื่นๆ ร้อยละ 8.9 สำหรับสถานประกอบการอุตสาหกรรมการผลิต หมวดย่อยอื่น ๆ นอกเหนือจากที่กล่าวข้างต้น มีจำนวนต่ำกว่า ร้อยละ 0.5

ตาราง ข จำนวนและร้อยละของสถานประกอบการอุตสาหกรรมการผลิต จำแนกตามหมวดย่อยอุตสาหกรรม

หมวดย่อยอุตสาหกรรม	จำนวน	ร้อยละ
รวม	1,314	100.0
การผลิตผลิตภัณฑ์อาหาร	414	31.5
การผลิตเครื่องดื่ม	34	2.6
การผลิตสิ่งทอ	31	2.4
การผลิตเสื้อผ้าเครื่องแต่งกาย	270	20.5
การผลิตไม้และผลิตภัณฑ์จากไม้และไม้ก๊อก (ยกเว้นเฟอร์นิเจอร์) การผลิตสิ่งของจาก ฟางและวัสดุถักสานอื่นๆ	65	4.9
การผลิตกระดาษและผลิตภัณฑ์กระดาษ	1	0.1
การพิมพ์และการผลิตซ้ำสื่อบันทึกข้อมูล	32	2.4
การผลิตเคมีภัณฑ์และผลิตภัณฑ์เคมี	2	0.2
การผลิตเภสัชภัณฑ์ เคมีภัณฑ์ที่ใช้รักษาโรค ผลิตภัณฑ์จากพืชและสัตว์ที่ใช้รักษาโรค	1	0.1
การผลิตผลิตภัณฑ์ยางและพลาสติก	18	1.4
การผลิตผลิตภัณฑ์อื่นๆ ที่ทำจากแร่โลหะ	43	3.3
การผลิตผลิตภัณฑ์โลหะประดิษฐ์ (ยกเว้นเครื่องจักรและอุปกรณ์)	203	15.4
การผลิตเครื่องจักรและเครื่องมือ ซึ่งมีได้จัดประเภทไว้ในที่อื่น	1	0.1
การผลิตยานยนต์ รถพ่วง และรถกึ่งพ่วง	9	0.7
การผลิตอุปกรณ์ขนส่งอื่นๆ	7	0.5
การผลิตเฟอร์นิเจอร์	24	1.8
การผลิตผลิตภัณฑ์อื่นๆ	117	8.9
การซ่อมและการติดตั้งเครื่องจักรและอุปกรณ์	41	3.1
การจัดการน้ำเสีย	1	0.1

2.2 ข้อมูลสถิติที่สำคัญ จำแนกตามขนาดของ สถานประกอบการ และหมวดย่อยอุตสาหกรรม

2.2.1 คนทำงานและค่าตอบแทนแรงงาน

1) จำนวนคนทำงาน

ข้อมูลจากตาราง ค. แสดงให้เห็นว่ามีคนทำงานในสถานประกอบการจำนวนทั้งสิ้น 12,023 คน ในจำนวนนี้ส่วนใหญ่ (ประมาณ 6,156 คน หรือร้อยละ 51.2) ทำงานอยู่ในสถานประกอบการขนาดใหญ่ (คนทำงานมากกว่า 200 คน) รองลงมาทำงานอยู่ในสถานประกอบการขนาดเล็ก (คนทำงาน 1-15 คน) และสถานประกอบการที่มีคนทำงาน 51- 200 คน ประมาณร้อยละ 28.0 และ 12.4 ตามลำดับ สถานประกอบการที่มีคนทำงาน 26-30 คน ประมาณร้อยละ 3.0 สำหรับสถานประกอบการอื่นๆ แต่ละขนาดมีสัดส่วนของคนทำงานไม่เกินร้อยละ 2.9

เมื่อพิจารณาตามหมวดย่อยอุตสาหกรรม พบว่า สถานประกอบการที่มีคนทำงานมากที่สุด คือ อุตสาหกรรมการผลิตผลิตภัณฑ์อาหาร จำนวน 8,683 คนหรือ ประมาณร้อยละ 72.2 รองลงมาเป็นการผลิตผลิตภัณฑ์อื่นๆ ที่ทำจากแร่โลหะ และการผลิตผลิตภัณฑ์โลหะประดิษฐ์ (ยกเว้นเครื่องจักรและอุปกรณ์) ร้อยละ 5.0 และ 4.4 ตามลำดับ สำหรับอุตสาหกรรมประเภทอื่นๆ มีจำนวนคนทำงานต่ำกว่า ร้อยละ 4.0

2) จำนวนลูกจ้าง

ด้านการจ้างแรงงานของสถาน-ประกอบการ พบว่า มีจำนวนลูกจ้างซึ่งปฏิบัติงานอยู่ในสถาน-ประกอบการทั้งสิ้น 10,221 คน ในจำนวนนี้ ประมาณ 6,156 คน หรือคิดเป็นร้อยละ 60.2 ปฏิบัติงานอยู่ในสถาน-ประกอบการขนาดใหญ่ (คนทำงานมากกว่า 200 คน) รองลงมาปฏิบัติงานอยู่ในสถานประกอบการขนาด

เล็ก (คนทำงาน 1-15 คน) ประมาณร้อยละ 15.6 สถานประกอบการที่มีคนทำงาน 51-200 คน มีสัดส่วนของ ลูกจ้างประมาณ 1,492 คน หรือคิดเป็นร้อยละ 14.6 สำหรับสถานประกอบการขนาดอื่นๆ นั้น มีสัดส่วนการจ้างงานค่อนข้างต่ำ โดยเฉพาะสถานประกอบการที่มีคนทำงาน 16-25 คน มีการจ้างงานในสัดส่วนต่ำสุด ประมาณ ร้อยละ 3.0

สำหรับการจ้างงานในหมวดย่อยอุตสาหกรรมแต่ละประเภทนั้น พบว่า ลูกจ้างส่วนใหญ่ปฏิบัติงานอยู่ในสถานประกอบการที่ประกอบการอุตสาหกรรมการผลิตผลิตภัณฑ์อาหาร จำนวน 8,001 คน หรือร้อยละ 78.4 รองลงมา เป็นอุตสาหกรรมการผลิตผลิตภัณฑ์อื่นๆ ที่ทำจากแร่โลหะ และการผลิตผลิตภัณฑ์ยางและพลาสติก ร้อยละ 5.5 และ 3.2 ตามลำดับ ส่วนอุตสาหกรรมประเภทอื่นๆ มีจำนวนลูกจ้าง ในสัดส่วนที่ต่ำกว่า ร้อยละ 3.0

3) ค่าตอบแทนแรงงาน

ในส่วนของค่าตอบแทนแรงงาน จังหวัดชุมพร มีมูลค่า ค่าตอบแทนแรงงาน 1,009.8 ล้านบาท โดยมีค่าตอบแทนเฉลี่ยต่อคนต่อปีเท่ากับ 98,792 บาท โดยสถานประกอบการขนาดใหญ่ (คนทำงานมากกว่า 200 คน) มีมูลค่าของค่าตอบแทนมากที่สุด จำนวน 685.5 ล้านบาท รองลงมาเป็นสถานประกอบการที่มีคนทำงาน 51-200 คน และสถานประกอบการขนาดเล็ก (คนทำงาน 1-15 คน) มูลค่าประมาณ 134.1 ล้านบาท และ 105.8 ล้านบาทตามลำดับ ส่วนสถานประกอบการที่มีคนทำงานตั้งแต่ 31-50 คนมีมูลค่าค่าตอบแทนแรงงานน้อยที่สุด คือ 21.4 ล้านบาท และเมื่อพิจารณาค่าตอบแทนแรงงานเฉลี่ยต่อคนต่อปี พบว่า ผู้ที่ปฏิบัติงานในสถานประกอบการขนาดใหญ่ (คนทำงานมากกว่า 200 คน) มีค่าตอบแทนแรงงานเฉลี่ยต่อคนต่อปีมากที่สุด มูลค่า 111,358 บาท รองลงมาเป็นอุตสาหกรรมที่มีคนทำงาน 51-200 คน และ 16-25 คน มีค่าตอบแทนแรงงานเฉลี่ยต่อคนต่อปีประมาณ 89,873 บาท และ 89,465 บาท ตามลำดับ ส่วนสถานประกอบการที่มีจำนวนคนทำงาน 31-50 คน มีค่าตอบแทนแรงงานเฉลี่ยต่อคนต่อปีน้อยที่สุด คือ 64,665 บาท

เมื่อพิจารณาตามหมวดย่อยอุตสาหกรรม พบว่า ค่าตอบแทนแรงงานในหมวดย่อยอุตสาหกรรมการผลิตผลิตภัณฑ์อาหาร

มูลค่าค่าตอบแทนแรงงานมากที่สุด จำนวน 841.4 ล้านบาท รองลงมาเป็นหมวดย่อยอุตสาหกรรมการผลิตผลิตภัณฑ์อื่นๆ ที่ทำจากแร่โลหะ จำนวน 49.6 ล้านบาท และเมื่อพิจารณาค่าตอบแทนแรงงานเฉลี่ยต่อคนต่อปี พบว่า อุตสาหกรรมการผลิตผลิตภัณฑ์ยางและพลาสติก มีค่าตอบแทนแรงงานเฉลี่ยต่อคนต่อปีมากที่สุด คือ 106,992 บาท รองลงมาเป็นหมวดย่อยอุตสาหกรรมการผลิตผลิตภัณฑ์อาหาร จำนวน 105,164 บาท ส่วนอุตสาหกรรมการผลิตไม้และผลิตภัณฑ์จากไม้และไม้ก๊อก (ยกเว้นเฟอร์นิเจอร์) การผลิตสิ่งของจากฟางและวัสดุถักสานอื่นๆ จำนวน 96,118 บาท การผลิตผลิตภัณฑ์อื่นๆ ที่ทำจากแร่โลหะ และการผลิตอุปกรณ์ขนส่งอื่นๆ มีค่าตอบแทนแรงงานเฉลี่ยต่อคนต่อปี มูลค่า 88,938 บาท และ 80,450 บาท ตามลำดับ

ตาราง ค จำนวนและร้อยละของคนทำงาน ลูกจ้าง และค่าตอบแทนแรงงาน จำแนกตามขนาดของสถานประกอบการ และหมวดย่อยอุตสาหกรรม

ขนาดของสถานประกอบการ/ หมวดย่อยอุตสาหกรรม	จำนวน สถานประ- กอบการ	คนทำงาน		ลูกจ้าง		ค่าตอบแทนแรงงาน	
		จำนวน	ร้อยละ	จำนวน	ร้อยละ	มูลค่า (พันบาท)	เฉลี่ยต่อคน ต่อปี (บาท)
รวม	1,314	12,023	100.0	10,221	100.0	1,009,755.9	98,792
ขนาดของสถานประกอบการ							
1 – 15 คน	1,250	3,361	28.0	1,589	15.6	108,805.7	68,474
16 – 25 คน	16	312	2.6	306	3.0	27,376.3	89,465
26 – 30 คน	13	362	3.0	346	3.4	32,491.3	93,905
31 – 50 คน	8	336	2.8	332	3.2	21,468.8	64,665
51 – 200 คน	18	1,496	12.4	1,492	14.6	134,091.2	89,873
มากกว่า 200 คน	9	6,156	51.2	6,156	60.2	685,522.5	111,358
หมวดย่อยอุตสาหกรรม							
การผลิตผลิตภัณฑ์อาหาร	414	8,683	72.3	8,001	78.4	841,413.7	105,164
การผลิตเครื่องดื่ม	34	145	1.2	96	0.9	6,386.9	66,530
การผลิตสิ่งทอ	31	178	1.5	133	1.3	9,820.0	73,835
การผลิตเสื้อผ้าเครื่องแต่งกาย	270	368	3.1	53	0.5	2,659.5	50,179
การผลิตไม้และผลิตภัณฑ์จากไม้และไม้ก๊อก (ยกเว้นเฟอร์นิเจอร์) การผลิตสิ่งของจาก ฟางและวัสดุจากสานอื่นๆ	65	352	2.9	266	2.6	25,567.3	96,118
การผลิตกระดาษและผลิตภัณฑ์กระดาษ	1	4	-	4	-	D	D
การพิมพ์และการผลิตซ้ำสื่อบันทึกข้อมูล	32	135	1.1	85	0.8	6,813.7	80,161
การผลิตเคมีภัณฑ์และผลิตภัณฑ์เคมี	2	6	-	3	-	D	D
การผลิตเภสัชภัณฑ์ เคมีภัณฑ์ที่ใช้รักษาโรค ผลิตภัณฑ์จากพืชและสัตว์ที่ใช้รักษาโรค	1	1	-	-	-	-	-
การผลิตผลิตภัณฑ์ยางและพลาสติก	18	339	2.8	323	3.2	34,558.4	106,992
การผลิตผลิตภัณฑ์อื่นๆ ที่ทำจากแร่โลหะ	43	606	5.0	558	5.5	49,627.5	88,938
การผลิตผลิตภัณฑ์โลหะประดิษฐ์ (ยกเว้นเครื่องจักรและอุปกรณ์)	203	529	4.4	250	2.5	19,531.1	78,124
การผลิตเครื่องจักรและเครื่องมือ ซึ่งมิได้จัดประเภทไว้ในที่อื่น	1	6	-	5	-	D	D
การผลิตยานยนต์ รถพ่วง และรถกึ่งพ่วง	9	18	0.2	4	-	290.0	72,500
การผลิตอุปกรณ์ขนส่งอื่นๆ	7	21	0.2	14	0.1	1,126.3	80,450
การผลิตเฟอร์นิเจอร์	24	316	2.6	292	2.9	4,931.1	16,887
การผลิตผลิตภัณฑ์อื่นๆ	117	150	1.3	21	0.2	1,059.4	50,448
การซ่อมและการติดตั้งเครื่องจักรและอุปกรณ์	41	163	1.4	111	1.1	5,023.2	45,254
การจัดการน้ำเสีย	1	4	-	3	-	D	D

หมายเหตุ : - ไม่มีข้อมูล หรือข้อมูลมีค่าเป็น 0 หรือมีข้อมูลจำนวนน้อย

D หมายถึง ตัวเลขที่ไม่เปิดเผย

ตาราง ง มูลค่าผลผลิต และมูลค่าเพิ่มของสถานประกอบการอุตสาหกรรมการผลิต จำแนกตามขนาดของสถานประกอบการ และหมวดย่อยอุตสาหกรรม

ขนาดของสถานประกอบการ/ หมวดย่อยอุตสาหกรรม	มูลค่าผลผลิต		มูลค่าเพิ่ม		มูลค่าเพิ่มต่อ มูลค่าผลผลิต (ร้อยละ)
	มูลค่า (ล้านบาท)	ร้อยละ	มูลค่า (ล้านบาท)	ร้อยละ	
รวม	21,910,226.3	100.0	4,132,011.2	100.0	18.9
ขนาดของสถานประกอบการ					
1 – 15 คน	1,237,827.4	5.7	329,752.9	8.0	26.6
16 – 25 คน	465,804.3	2.1	98,034.2	2.4	21.0
26 – 30 คน	1,242,263.6	5.7	370,856.1	9.0	29.9
31 – 50 คน	252,940.4	1.1	66,694.2	1.6	26.4
51 – 200 คน	4,563,992.1	20.8	749,651.8	18.1	16.4
มากกว่า 200 คน	14,147,398.4	64.6	2,517,022.0	60.9	17.8
หมวดย่อยอุตสาหกรรม					
การผลิตผลิตภัณฑ์อาหาร	18,613,718.4	85.0	3,363,563.7	81.4	18.1
การผลิตเครื่องดื่ม	36,295.2	0.2	13,591.6	0.3	37.4
การผลิตสิ่งทอ	58,498.9	0.3	19,314.0	0.5	33.0
การผลิตเสื้อผ้าเครื่องแต่งกาย	49,584.5	0.2	18,907.9	0.5	38.1
การผลิตไม้และผลิตภัณฑ์จากไม้และไม้ก๊อก (ยกเว้นเฟอร์นิเจอร์) การผลิตสิ่งของจากฟางและวัสดุถักสานอื่นๆ	202,957.3	0.9	82,012.7	2.0	40.4
การผลิตกระดาษและผลิตภัณฑ์กระดาษ	D	D	D	D	D
การพิมพ์และการผลิตซ้ำสิ่งบันทึกข้อมูล	47,257.1	0.2	17,119.7	0.4	36.2
การผลิตเคมีภัณฑ์และผลิตภัณฑ์เคมี	D	D	D	D	D
การผลิตเภสัชภัณฑ์ เคมีภัณฑ์ที่ใช้รักษาโรค และผลิตภัณฑ์ และสัตว์ที่ใช้รักษาโรค	D	D	D	D	D
การผลิตผลิตภัณฑ์ยางและพลาสติก	1,995,279.4	9.1	334,148.8	8.1	16.7
การผลิตผลิตภัณฑ์อื่นๆ ที่ทำจากแร่โลหะ	674,220.8	3.1	192,176.3	4.7	28.5
การผลิตผลิตภัณฑ์โลหะประดิษฐ์ (ยกเว้นเครื่องจักรและอุปกรณ์)	139,794.5	0.6	59,042.3	1.4	42.2
การผลิตเครื่องจักรและเครื่องมือ ซึ่งมีได้จัดประเภทไว้ในที่อื่น	D	D	D	D	D
การผลิตยานยนต์ รถพ่วง และรถกึ่งพ่วง	1,912.8	-	556.4	-	29.1
การผลิตอุปกรณ์ขนส่งอื่นๆ	6,436.0	-	2,420.8	0.1	37.6
การผลิตเฟอร์นิเจอร์	26,561.7	0.1	9,402.3	0.2	35.4
การผลิตผลิตภัณฑ์อื่นๆ	14,677.6	0.1	5,492.8	0.1	37.4
การซ่อมและการติดตั้งเครื่องจักรและอุปกรณ์	37,294.2	0.2	12,140.7	0.3	32.6
การจัดการน้ำเสีย	D	D	D	D	D

หมายเหตุ : - ไม่มีข้อมูล หรือข้อมูลมีค่าเป็น 0 หรือมีข้อมูลจำนวนน้อย
D หมายถึง ตัวเลขที่ไม่เปิดเผย

2.2.2 มูลค่าผลผลิต

จากตาราง ง. แสดงให้เห็นว่า สถานประกอบการขนาดใหญ่ (คนทำงานมากกว่า 200 คน) มีมูลค่าผลผลิตมากที่สุดถึง 14,147.4 ล้านบาท หรือร้อยละ 64.6 รองลงมา เป็นสถานประกอบการที่มีคนทำงาน 51-200 คน มูลค่า 4,564 ล้านบาท หรือร้อยละ 20.8 ส่วนสถานประกอบการที่มีคนทำงาน 26-30 คน และสถานประกอบการขนาดเล็ก (คนทำงาน 1-15 คน)

มีมูลค่าผลผลิต 1,242.3 ล้านบาท และ 1,237.8 ล้านบาท หรือ ร้อยละ 5.7 เท่ากัน สำหรับสถานประกอบการที่มีคนทำงาน 31-50 คน มีมูลค่าการผลิตน้อยที่สุด คือ 252.9 ล้านบาท หรือร้อยละ 1.1

เมื่อพิจารณาตามหมวดย่อยอุตสาหกรรม พบว่า อุตสาหกรรมการผลิตผลิตภัณฑ์อาหาร มีมูลค่าการผลิตมากที่สุดถึง 18,613.7 ล้านบาท หรือคิดเป็น ร้อยละ 85.0 รองลงมา เป็นอุตสาหกรรม

การผลิตผลิตภัณฑ์ยางและพลาสติก มูลค่า 1,995.3 ล้านบาท หรือร้อยละ 9.1 สำหรับการผลิตผลิตภัณฑ์อื่นๆ ที่ทำจากแร่โลหะมีมูลค่า 674.2 ล้านบาท หรือร้อยละ 3.1 ส่วนที่เหลือกระจายอยู่ตามหมวดย่อยอุตสาหกรรมอื่นๆ ซึ่งมีมูลค่าไม่มากนัก

2.2.3 มูลค่าเพิ่ม

เมื่อพิจารณาตามมูลค่าเพิ่ม พบว่า สถานประกอบการขนาดใหญ่ (จำนวนคนทำงานมากกว่า 200 คน) มีมูลค่าเพิ่มมากที่สุด คือ 2,517.0 ล้านบาท หรือคิดเป็นร้อยละ 60.9 รองลงมาเป็นสถานประกอบการที่มีคนทำงาน 51-200 คน มีมูลค่าเพิ่ม 749.7 ล้านบาท หรือร้อยละ 18.1 สำหรับสถานประกอบการที่มีคนทำงาน 26-30 คน มีมูลค่าการผลิต 370.9 ล้านบาท หรือร้อยละ 9.0 สำหรับสถานประกอบการที่มีคนทำงาน 31-50 คน มีมูลค่าเพิ่มน้อยที่สุด คือ 66.7 ล้านบาท หรือร้อยละ 1.6

เมื่อพิจารณาตามหมวดย่อยอุตสาหกรรม พบว่า อุตสาหกรรมการผลิตผลิตภัณฑ์อาหารมีมูลค่าเพิ่มมากที่สุด ประมาณ 3,363.6 ล้านบาท รองลงมาเป็นอุตสาหกรรมการผลิตผลิตภัณฑ์พลาสติก ประมาณ 334.1 ล้านบาท ส่วนอุตสาหกรรมประเภทอื่นๆ มีมูลค่าเพิ่มไม่เกิน 200 ล้านบาท

2.2.4 มูลค่าผลผลิตเฉลี่ย

เมื่อพิจารณามูลค่าผลผลิตเฉลี่ยตามขนาดของสถานประกอบการแล้ว พบว่า สถานประกอบการขนาดใหญ่ (คนทำงานมากกว่า 200 คน) มีมูลค่าผลผลิตเฉลี่ยต่อสถานประกอบการมากที่สุด คือ 1,571.9 ล้านบาท และมีมูลค่าเพิ่มเฉลี่ยต่อคนทำงานจำนวน 2.3 ล้านบาท รองลงมาเป็นสถานประกอบการที่มีคนทำงาน 51-200 คน ซึ่งมีมูลค่าผลผลิตเฉลี่ยต่อสถานประกอบการ 253.6 ล้านบาท และมีมูลค่าผลผลิตเฉลี่ยต่อคนทำงานประมาณ 3.1 ล้านบาท ส่วนสถานประกอบการที่มี

คนทำงาน ตั้งแต่ 1-15 คน มูลค่าผลผลิตเฉลี่ยต่อสถานประกอบการและเฉลี่ยต่อคนทำงานน้อยที่สุด ประมาณ 990,262 บาท และ 368,291 บาท ตามลำดับ

หากพิจารณาตามหมวดย่อยอุตสาหกรรม จะเห็นว่า อุตสาหกรรมการผลิตผลิตภัณฑ์ยางและพลาสติกมีมูลค่าผลผลิตเฉลี่ยต่อสถานประกอบการมากที่สุด ประมาณ 110.8 ล้านบาท และมีมูลค่าผลผลิตเฉลี่ยต่อคนทำงานมากที่สุด เช่นเดียวกัน คือ 5.9 ล้านบาท ส่วนอุตสาหกรรมประเภทอื่นๆ มีมูลค่าผลผลิตเฉลี่ยต่อสถานประกอบการ และต่อคนทำงานไม่เกิน 16 ล้านบาท และ 2.5 ล้านบาท ตามลำดับ (ตาราง จ)

2.2.5 มูลค่าเพิ่มเฉลี่ย

ในด้านของมูลค่าเพิ่มเฉลี่ยนั้น จากตาราง จ. จะเห็นว่า สถานประกอบการขนาดใหญ่ (คนทำงานมากกว่า 200 คน) มีมูลค่าเพิ่มเฉลี่ยต่อสถานประกอบการสูงถึง 279.7 ล้านบาท รองลงมาเป็นสถานประกอบการที่มีคนทำงาน 51-200 คน มีมูลค่าเฉลี่ย 41.6 ล้านบาท แต่เมื่อพิจารณามูลค่าเพิ่มเฉลี่ยต่อคนทำงาน พบว่า สถานประกอบการที่มีคนทำงาน 26-30 คน มีมูลค่าเพิ่มเฉลี่ยต่อคนทำงานมากที่สุด ประมาณ 1.0 ล้านบาท รองลงมาเป็นสถานประกอบการที่มีคนทำงาน 51-200 คน ประมาณ 501,104.1 บาท ส่วนสถานประกอบการที่เหลือ มีมูลค่าเพิ่มเฉลี่ยต่อคนทำงานไม่เกิน 450,000 บาท

หากพิจารณาตามหมวดย่อยอุตสาหกรรมนั้น จะเห็นได้ว่า อุตสาหกรรมการผลิตผลิตภัณฑ์ยางและพลาสติก มีมูลค่าเพิ่มเฉลี่ยต่อสถานประกอบการและเฉลี่ยต่อคนทำงานมากที่สุด ประมาณ 18.6 ล้านบาท และ 1.0 ล้านบาท รองลงมาเป็นอุตสาหกรรมผลิตผลิตภัณฑ์อาหาร มีมูลค่าเพิ่มเฉลี่ยต่อสถานประกอบการ ประมาณ 8.1 ล้านบาท และ มูลค่าเพิ่มเฉลี่ยต่อคนทำงานประมาณ 387,373.5 บาท ส่วนอุตสาหกรรมประเภทอื่นๆ มีมูลค่าเพิ่มเฉลี่ยต่อสถานประกอบการไม่เกิน 4.5 ล้านบาท และเฉลี่ยต่อคนทำงานไม่เกิน 350,000 บาท

ตาราง จ มูลค่าผลผลิต และมูลค่าเพิ่มเฉลี่ยต่อสถานประกอบการ และต่อคนทำงาน จำแนกตามขนาดของสถานประกอบการและหมวดย่อยอุตสาหกรรม

(หน่วย : บาท)

ขนาดของสถานประกอบการ/ หมวดย่อยอุตสาหกรรม	มูลค่าผลผลิตเฉลี่ย		มูลค่าเพิ่มเฉลี่ย	
	ต่อสถาน- ประกอบการ	ต่อคนทำงาน	ต่อสถาน- ประกอบการ	ต่อคนทำงาน
รวม	16,674,449.2	1,822,359.3	3,144,605.2	343,675.6
ขนาดของสถานประกอบการ				
1 – 15 คน	990,261.9	368,291.4	263,802.3	98,111.5
16 – 25 คน	29,112,768.8	1,492,962.5	6,127,137.5	314,212.2
26 – 30 คน	95,558,738.5	3,431,667.4	28,527,392.3	1,024,464.4
31 – 50 คน	31,617,550.0	752,798.8	8,336,775.0	198,494.6
51 – 200 คน	253,555,116.7	3,050,796.9	41,647,322.2	501,104.1
มากกว่า 200 คน	1,571,933,155.6	2,298,147.9	279,669,111.1	408,873.0
หมวดย่อยอุตสาหกรรม				
การผลิตผลิตภัณฑ์อาหาร	44,960,672.5	2,143,696.7	8,124,550.0	387,373.5
การผลิตเครื่องดื่ม	1,067,505.9	250,311.7	399,752.9	93,735.2
การผลิตสิ่งทอ	1,887,061.3	328,645.5	623,032.3	108,505.6
การผลิตเสื้อผ้าเครื่องแต่งกาย	183,646.3	134,740.5	70,029.3	51,378.3
การผลิตไม้และผลิตภัณฑ์จากไม้และไม้ก๊อก (ยกเว้นเฟอร์นิเจอร์)	3,122,420	576,583.2	1,261,733.8	232,990.6
การผลิตสิ่งของจากฟางและวัสดุจากสถานอื่นๆ				
การผลิตกระดาษและผลิตภัณฑ์กระดาษ	D	D	D	D
การพิมพ์และการผลิตซ้ำสื่อบันทึกข้อมูล	1,476,784.4	350,052.6	534,990.6	126,812.6
การผลิตเคมีภัณฑ์และผลิตภัณฑ์เคมี	D	D	D	D
การผลิตเภสัชภัณฑ์ เคมีภัณฑ์ที่ใช้รักษาโรค และผลิตภัณฑ์จากพืชและสัตว์ที่ใช้รักษาโรค	D	D	D	D
การผลิตผลิตภัณฑ์ยางและพลาสติก	110,848,855.6	5,885,779.9	18,563,822.2	985,689.7
การผลิตผลิตภัณฑ์อื่นๆ ที่ทำจากแร่โลหะ	15,679,553.5	1,112,575.6	4,469,216.3	317,122.6
การผลิตผลิตภัณฑ์โลหะประดิษฐ์ (ยกเว้นเครื่องจักรและอุปกรณ์)	688,642.9	264,261.8	290,848.8	111,611.2
การผลิตเครื่องจักรและเครื่องมือ ซึ่งมีได้จัดประเภทไว้ในที่อื่น	D	D	D	D
การผลิตยานยนต์ รถพ่วง และรถกึ่งพ่วง	212,533.3	106,266.7	61,822.2	30,911.1
การผลิตอุปกรณ์ขนส่งอื่นๆ	919,428.6	306,476.2	345,828.6	115,276.2
การผลิตเฟอร์นิเจอร์	1,106,737.5	84,056.0	391,762.5	29,754.1
การผลิตผลิตภัณฑ์อื่นๆ	125,449.6	97,850.7	46,947.0	36,618.7
การซ่อมและการติดตั้งเครื่องจักรและอุปกรณ์	909,614.6	228,798.8	296,114.6	74,482.8
การจัดการน้ำเสีย	D	D	D	D

หมายเหตุ : - ไม่มีข้อมูล หรือข้อมูลมีค่าเป็น 0 หรือมีข้อมูลจำนวนน้อย

D หมายถึง ตัวเลขที่ไม่เปิดเผย

2.3 สรุปและข้อเสนอแนะของสถานประกอบการ

ผลจากการสำมะโนธุรกิจและอุตสาหกรรม พ.ศ.2555 : อุตสาหกรรมการผลิต จังหวัดชุมพร พบว่า มีจำนวนสถานประกอบการอุตสาหกรรมการผลิตทั้งสิ้นประมาณ 1,314 แห่ง ส่วนใหญ่หรือประมาณ ร้อยละ 95.1 เป็นสถานประกอบการที่มีขนาดคนทำงาน 1-5 คน และประกอบอุตสาหกรรม

การผลิตเกี่ยวกับการผลิตผลิตภัณฑ์อาหาร สำหรับคนทำงานใน สถานประกอบการผลิต มีจำนวนทั้งสิ้นประมาณ 12,023 คน มีการจ้างงานหรือมีลูกจ้างทั้งสิ้น ประมาณ 10,221 คน โดยได้รับค่าตอบแทนต่อคนต่อปี ประมาณ 98,782.61 บาท ส่วนมูลค่าผลผลิตมีมูลค่าประมาณ 21,910.2 ล้านบาท ค่าใช้จ่าย ขึ้น

กลางประมาณ 8,009.3 ล้านบาท และมูลค่าเพิ่มประมาณ 21,910.2 ล้านบาท เป็นต้น

● **ความช่วยเหลือที่ต้องการจากหน่วยงานของรัฐ**

ส่วนใหญ่หรือร้อยละ 45.9 รายงานว่า ต้องการให้ภาครัฐช่วยเหลือเกี่ยวกับการส่งเสริมการลงทุนให้แก่ผู้ประกอบการ ร้อยละ 47.7 ลดต้นทุนการผลิต ร้อยละ 46.5 ต้องการให้ภาครัฐจัดหาแหล่งเงินกู้ดอกเบี้ยต่ำ ร้อยละ 43.7 ต้องการจัดหาฝึกอบรมและพัฒนาฝีมือแรงงาน ร้อยละ 39.2 ต้องการลดภาษีหรือยกเว้นภาษีนำเข้าวัตถุดิบ เครื่องมือ เครื่องจักร ร้อยละ 30.0 และต้องการเพิ่มวงเงินสินเชื่อให้แก่ผู้ประกอบการร้อยละ 22.4

แผนภูมิ ฎ ร้อยละของสถานประกอบการอุตสาหกรรม การผลิต จำแนกตามความต้องการให้ภาครัฐช่วยเหลือ 5 อันดับแรก

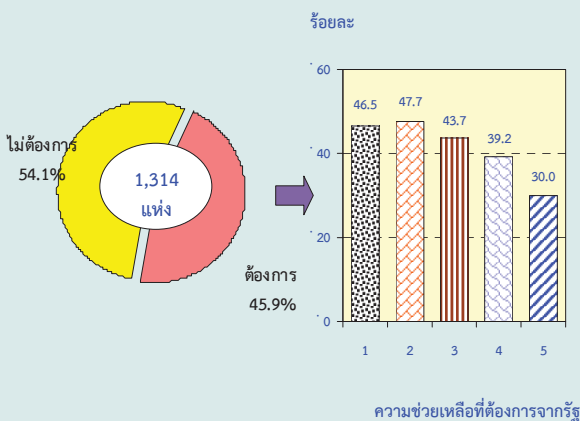

หมายเหตุ : สถานประกอบการ 1 แห่งสามารถตอบได้มากกว่า 1 ข้อ

ความช่วยเหลือที่ต้องการจากรัฐ :

1. ลดต้นทุนการผลิต
2. ส่งเสริมการลงทุนให้แก่ผู้ประกอบการ
3. จัดหาแหล่งเงินกู้ดอกเบี้ยต่ำ
4. จัดหา ฝึกอบรม และพัฒนาฝีมือแรงงาน
5. ลดภาษีหรือยกเว้นภาษีนำเข้าวัตถุดิบ เครื่องมือ เครื่องจักร

● **ปัญหาในการดำเนินงาน**

เมื่อสอบถามถึงปัญหาในการกิจการของสถานประกอบการ ร้อยละ 57.6 ไม่มีปัญหาในการดำเนินงาน และ ร้อยละ 42.4 มีปัญหาในการดำเนินงาน

กิจการ ในจำนวนนี้มีปัญหาเกี่ยวกับการขาดแคลนแรงงานมากที่สุดถึงร้อยละ 43.2 รองลงมามีปัญหาเกี่ยวกับเงินทุนไม่เพียงพอ ร้อยละ 34.3 ขาดแคลนวัตถุดิบที่ใช้ในการผลิต ร้อยละ 27.2 ตลาดผลผลิต ร้อยละ 21.0 ปัญหานโยบายด้านการค้าของรัฐบาลไม่แน่นอน ร้อยละ 19.6 และปัญหาอื่น ๆ ร้อยละ 15.9

แผนภูมิ ฎ ร้อยละของสถานประกอบการ อุตสาหกรรมการผลิต จำแนกตามการมี ปัญหาในการดำเนินงาน

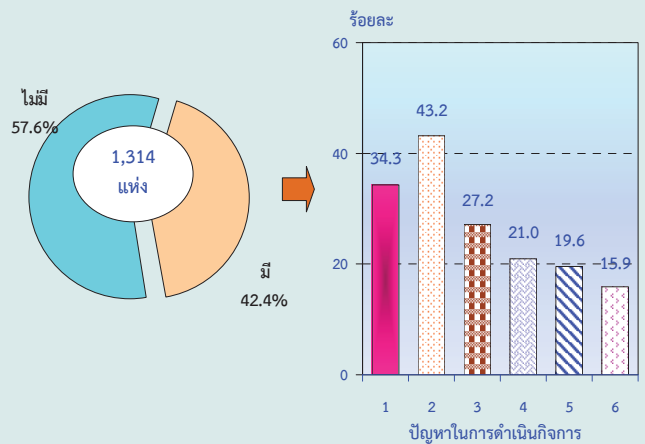

หมายเหตุ : สถานประกอบการ 1 แห่งสามารถตอบได้มากกว่า 1 ข้อ

ปัญหาในการดำเนินงาน :

1. เงินทุนไม่เพียงพอ
2. ขาดแคลนแรงงาน
3. ขาดแคลนวัตถุดิบที่ใช้ในการผลิต
4. ตลาดผลผลิต
5. นโยบายด้านการค้าของรัฐบาลไม่แน่นอน
6. อื่นๆ

ตารางสถิติ

ตอนที่ 1 ข้อมูลการดำเนินงานกิจการของสถานประกอบการอุตสาหกรรมการผลิต
จำแนกตามขนาดของสถานประกอบการ

สารบัญตารางสถิติ

ตอนที่ 1	ข้อมูลการดำเนินงานกิจการของสถานประกอบการอุตสาหกรรมการผลิต จำแนกตามขนาดของสถานประกอบการ
ตาราง 1	สถิติมูลฐานอุตสาหกรรมการผลิตในปี 2554 จำแนกตามขนาดของสถานประกอบการ
ตาราง 2	มูลค่าผลผลิตของสถานประกอบการอุตสาหกรรมการผลิตในปี 2554 จำแนกตามขนาดของสถานประกอบการ
ตาราง 3	ค่าใช้จ่ายขั้นกลางของสถานประกอบการอุตสาหกรรมการผลิตในปี 2554 จำแนกตามขนาดของสถานประกอบการ
ตาราง 4	คนทำงานในสถานประกอบการอุตสาหกรรมการผลิตในปี 2554 จำแนกตามสถานภาพการทำงาน เพศ และขนาดของสถานประกอบการ
ตาราง 5	จำนวนสถานประกอบการอุตสาหกรรมการผลิต จำแนกตามจำนวนวันทำงานต่อ สัปดาห์ จำนวนชั่วโมงทำงานเฉลี่ยต่อวันของลูกจ้าง และขนาดของสถานประกอบการ
ตาราง 6	ค่าตอบแทนแรงงานในปี 2554 จำแนกตามขนาดของสถานประกอบการ
ตาราง 7	จำนวนและร้อยละของสถานประกอบการอุตสาหกรรมการผลิต จำแนกตามอัตรา การใช้กำลังการผลิตต่อปี 2554 และขนาดของสถานประกอบการ
ตาราง 8	มูลค่าวัตถุดิบและวัสดุประกอบฯ และสินค้าคงเหลือต้นปีและปลายปี 2554 จำแนกตามขนาดของสถานประกอบการ
ตาราง 9	ส่วนเปลี่ยนแปลงของมูลค่าวัตถุดิบและวัสดุประกอบฯ และสินค้าคงเหลือในปี 2554 จำแนกตามขนาดของสถานประกอบการ
ตาราง 10	ค่าใช้จ่ายทั้งสิ้นของสถานประกอบการอุตสาหกรรมการผลิตในปี 2554 จำแนกตามขนาดของสถานประกอบการ
ตาราง 11	รายรับทั้งสิ้นของสถานประกอบการอุตสาหกรรมการผลิตในปี 2554 จำแนกตามขนาดของสถานประกอบการ
ตาราง 12	มูลค่าตามบัญชีของสินทรัพย์ถาวรในปี 2554 จำแนกตามขนาดของสถาน ประกอบการ
ตาราง 13	มูลค่าสินทรัพย์ถาวรที่เปลี่ยนแปลงระหว่าง มกราคม - ธันวาคม 2554 จำแนกตามขนาดของสถานประกอบการ

ตาราง 1 สถิติฐานอุตสาหกรรมการผลิตในปี 2554 จำแนกตามขนาดของสถานประกอบการ

TABLE 1 SUMMARY OF BASIC STATISTICS FOR MANUFACTURING ESTABLISHMENTS IN 2011 BY SIZE OF ESTABLISHMENT

ขนาดของสถานประกอบการ	จำนวน สถานประกอบการ Number of establishments	จำนวน คนทำงาน Number of persons engaged	ลูกจ้าง Employees		มูลค่าผลผลิต Value of gross output	ค่าใช้จ่าย ขั้นกลาง Intermediate consumption	มูลค่าเพิ่ม Value added	Size of establishment
			จำนวน Number	ค่าตอบแทน แรงงาน Remuneration				
รวม	1,314	12,023	10,221	1,009,755.9	21,910,226.3	17,778,215.1	4,132,011.2	Total
1 - 15 คน	1,250	3,361	1,589	108,805.7	1,237,827.4	908,074.6	329,752.9	1 - 15 persons
16 - 25 คน	16	312	306	27,376.3	465,804.3	367,770.1	98,034.2	16 - 25 persons
26 - 30 คน	13	362	346	32,491.3	1,242,263.6	871,407.6	370,856.1	26 - 30 persons
31 - 50 คน	8	336	332	21,468.8	252,940.4	186,246.2	66,694.2	31 - 50 persons
51 - 200 คน	18	1,496	1,492	134,091.2	4,563,992.1	3,814,340.3	749,651.8	51 - 200 persons
มากกว่า 200 คน	9	6,156	6,156	685,522.5	14,147,398.4	11,630,376.5	2,517,022.0	More than 200 persons

ที่มา : สำนักธุรกิจและอุตสาหกรรม พ.ศ.2555 : อุตสาหกรรมการผลิต จังหวัดชุมพร สำนักงานสถิติแห่งชาติ กระทรวงเทคโนโลยีสารสนเทศและการสื่อสาร

Source : The 2012 Business and Industrial Census : Manufacturing Industry, Chumphon Province, National Statistical Office, Ministry of Information and Communication Technology.

ตาราง 2 มูลค่าผลผลิตของสถานประกอบการอุตสาหกรรมผลิตในปี 2554 จำแนกตามขนาดของสถานประกอบการ

TABLE 2 VALUE OF GROSS OUTPUT OF MANUFACTURING ESTABLISHMENTS IN 2011 BY SIZE OF ESTABLISHMENT

(พันบาท In Thousand Baht)

จำนวน สถาน- ประกอบการ	รวม Total	มูลค่าขายผลผลิต Sales of goods produced	การขายสินค้า ที่ซื้อมาจากหน่วย ในสภาพเดิม Sales of goods purchased for resale	รายรับจาก การขายสินค้า ที่ซื้อมาจากหน่วย ในสภาพเดิม Sales of goods purchased for resale	รายรับจากการ รับจ้างเพื่อกำทำการ ผลิตสินค้า Receipts for contract and commission work	รายรับจากการ ให้บริการ บำรุงรักษา ซ่อมแซมและติดตั้ง ให้แก่สถาน ประกอบารอื่น Receipts for repair and installation work etc.	รายรับจากการ ให้เช่าอาคาร ฯลฯ และรายรับอื่น ๆ Receipts for rent on building etc. and other receipts	ส่วนเปลี่ยนแปลง มูลค่าสินค้าคงเหลือ Change in value of stocks of goods	Size of establishment
รวม	1,314	21,763,494.4	47,644.5	33,889.4	102.0	116,418.9	-51,323.0	Total	
1 - 15 คน	1,250	1,237,827	8,089.8	14,385.1	42.0	1,836.1	1,879.9	1 - 15 persons	
16 - 25 คน	16	465,804	2,000.0	-	-	6.0	2,138.0	16 - 25 persons	
26 - 30 คน	13	1,242,264	37,554.7	-	-	578.3	28,908.1	26 - 30 persons	
31 - 50 คน	8	252,940	-	-	-	-	29,897.1	31 - 50 persons	
51 - 200 คน	18	4,563,992	-	19,504.3	-	524.1	59,485.0	51 - 200 persons	
มากกว่า 200 คน	9	14,147,398	-	-	60.0	113,474.4	-173,631.1	More than 200 persons	

ที่มา : สำนักบริหารและอุตสาหกรรม จังหวัดชุมพร สำนักงานสถิติแห่งชาติ กระทรวงเทคโนโลยีสารสนเทศและการสื่อสาร

Source : The 2012 Business and Industrial Census : Manufacturing Industry, Chumphon Province, National Statistical Office, Ministry of Information and Communication Technology.

ตาราง 3 ค่าใช้จ่ายขั้นกลางของสถานประกอบการอุตสาหกรรมการผลิตในปี 2554 จำแนกตามขนาดของสถานประกอบการ

TABLE 3 INTERMEDIATE CONSUMPTION OF MANUFACTURING ESTABLISHMENTS IN 2011 BY SIZE OF ESTABLISHMENT

(พันบาท In Thousand Baht)

ขนาดของสถานประกอบการ Number of establishments	จำนวนสถานประกอบการ Total	รวม Total	ค่าซื้อวัตถุดิบและวัสดุประกอบ Purchase of materials and components	ค่าซื้อเพลิงและค่าไฟฟ้าที่ใช้ในการผลิต Cost of fuels, cost of electricity used in production	ค่าติดตั้งซ่อมแซมและบำรุงรักษาสินค้าที่จำหน่ายให้ลูกค้า Cost of repair and maintenance sales of goods of purchase	ค่าติดตั้งซ่อมแซมและบำรุงรักษาเครื่องจักรเครื่องมือ Cost of repair and maintenance of machinery and equipment	ค่าซื้อสินค้าที่ซ่อมแซมและในสภาพเดิม Purchase of goods for resale	ค่าจ้างขนาดใหญ่ สถานประกอบการอื่นผลิตสินค้าให้ Cost of contract and commission work	ค่าใช้จ่ายอื่น ๆ Other expenses	ส่วนเปลี่ยนแปลงมูลค่าวัตถุดิบและวัสดุประกอบ Change in value of stocks of materials and components	Size of establishment
รวม	1,314	17,778,215.1	5,914,934.0	544,755.3	27,813.1	178,278.9	48,766.4	19,864.4	1,931,794.7	656,837.8	Total
1 - 15 คน	1,250	908,074.6	521,137.9	112,225.7	3,501.1	17,648.2	10,613.6	571.5	122,579.7	318.8	1 - 15 persons
16 - 25 คน	16	367,770.1	42,978.3	12,582.6	1,300.0	4,261.9	360.0	-	28,549.3	1,376.3	16 - 25 persons
26 - 30 คน	13	871,407.6	473,754.2	66,433.0	550.5	9,721.8	37,792.8	-	53,974.5	78,159.3	26 - 30 persons
31 - 50 คน	8	186,246.2	157,107.2	18,947.9	5.0	5,808.6	-	-	8,054.5	4,869.5	31 - 50 persons
51 - 200 คน	18	3,814,340.3	3,566,075.4	55,496.1	21,456.5	36,321.8	-	14,292.9	263,441.3	618,897.8	51 - 200 persons
มากกว่า 200 คน	9	11,630,376.5	1,153,881.0	279,070.0	1,000.0	104,516.6	-	5,000.0	1,455,195.5	-46,783.9	More than 200 persons

ที่มา : สำนักธุรกิจและอุตสาหกรรม พ.ศ.2555 : อุตสาหกรรมการผลิต จังหวัดชุมพร สำนักงานสถิติแห่งชาติ กระทรวงเทคโนโลยีสารสนเทศและการสื่อสาร

Source : The 2012 Business and Industrial Census : Manufacturing Industry, Chumphon Province, National Statistical Office, Ministry of Information and Communication Technology.

ตาราง 4 คนทำงานในสถานประกอบการอุตสาหกรรมผลิตในปี 2554 จำแนกตามสถานภาพการทำงาน เพศ และขนาดของสถานประกอบการ
TABLE 4 PERSONS ENGAGED IN MANUFACTURING ESTABLISHMENTS IN 2011 BY WORK STATUS, SEX AND SIZE OF ESTABLISHMENT

ขนาดของสถานประกอบการ	จำนวน สถาน- ประกอบการ	รวม		คนทำงานโดยไม่ได้รับค่าจ้าง/				ลูกจ้างในกรรมวิธีการผลิต				ลูกจ้างอื่น ๆ		Size of establishment					
		รวม	หญิง	เงินเดือน		ผู้ปฏิบัติงานฝีมือ		ผู้ปฏิบัติงานไม่มีฝีมือ		รวม		รวม							
				ชาย	หญิง	รวม	ชาย	หญิง	รวม	ชาย	หญิง	ชาย	หญิง		ชาย	หญิง			
		Total	Total	Unpaid workers	Male	Female	Male	Female	Male	Female	Male	Female	Male	Female	Male	Female			
รวม	1,314	12,023	5,886	1,803	861	942	8,583	4,162	4,422	3,848	1,902	1,946	4,755	2,260	2,476	1,637	864	773	Total
1 - 15 คน	1,250	3,361	1,804	1,557	845	928	1,538	942	596	845	474	371	693	468	225	51	17	34	1 - 15 persons
16 - 25 คน	16	312	197	116	6	5	1	292	187	105	53	57	183	134	49	15	5	10	16 - 25 persons
26 - 30 คน	13	362	265	97	16	6	10	314	247	67	138	103	35	176	144	32	12	20	26 - 30 persons
31 - 50 คน	8	336	239	97	4	2	323	232	91	161	99	62	162	133	29	9	5	4	31 - 50 persons
51 - 200 คน	18	1,496	962	534	4	3	1,336	870	466	564	360	204	772	510	262	156	89	67	51 - 200 persons
มากกว่า 200 คน	9	6,156	2,420	3,736	-	-	4,781	1,684	3,097	2,031	813	1,218	2,750	871	1,879	1,375	736	639	More than 200 persons

ที่มา : สำนักธุรกิจและอุตสาหกรรม พ.ศ.2555 : อุตสาหกรรมการผลิต จังหวัดชุมพร สำนักงานสถิติแห่งชาติ กระทรวงเทคโนโลยีสารสนเทศและการสื่อสาร

Source : The 2012 Business and Industrial Census : Manufacturing Industry, Chumphon Province, National Statistical Office, Ministry of Information and Communication Technology.

ตาราง 5 จำนวนสถานประกอบการอุตสาหกรรมผลิต จำแนกตามจำนวนวันทำงานต่อสัปดาห์ จำนวนชั่วโมงทำงานเฉลี่ยต่อวันของลูกจ้าง และขนาดของสถานประกอบการ

TABLE 5 NUMBER OF MANUFA

ขนาดของสถานประกอบการ	จำนวน สถาน ประกอบการ Number of establishments	คนทำงานโดยไม่ได้รับค่าจ้าง/เงินเดือน Unpaid workers				ลูกจ้างในกรรมสิทธิ์การผลิต Operatives				ลูกจ้างอื่น ๆ Other employees				Size of establishment			
		จำนวนวันทำงานต่อสัปดาห์		จำนวนชั่วโมงทำงานเฉลี่ยต่อวัน		จำนวนวันทำงานต่อสัปดาห์		จำนวนชั่วโมงทำงานเฉลี่ยต่อวัน		จำนวนวันทำงานต่อสัปดาห์		จำนวนชั่วโมงทำงานเฉลี่ยต่อวัน					
		Number of working days per week	Number of working hours per day	Number of working days per week	Number of working hours per day	Number of working days per week	Number of working hours per day	Number of working days per week	Number of working hours per day	Number of working days per week	Number of working hours per day						
รวม	1,314	677	217	339	820	57	48	411	28	37	436	14	2	60	2	64	Total
1 - 15 คน	1,250	666	216	338	807	57	42	356	25	34	377	12	2	25	-	27	1 - 15 persons
16 - 25 คน	16	3	-	-	4	-	1	14	1	-	16	-	-	6	1	7	16 - 25 persons
26 - 30 คน	13	5	-	-	6	-	1	11	1	-	13	-	-	9	1	10	26 - 30 persons
31 - 50 คน	8	2	-	1	1	-	2	6	-	2	6	-	-	2	-	2	31 - 50 persons
51 - 200 คน	18	-	1	1	2	-	2	15	1	1	17	-	-	9	-	9	51 - 200 persons
มากกว่า 200 คน	9	-	-	-	-	-	-	9	-	-	7	2	-	9	-	9	More than 200 persons

ที่มา : สำนักงานธุรกิจและอุตสาหกรรม พ.ศ.2555 : อุตสาหกรรมการผลิต จังหวัดชุมพร สำนักงานสถิติแห่งชาติ กระทรวงเทคโนโลยีสารสนเทศและการสื่อสาร

Source : The 2012 Business and Industrial Census : Manufacturing Industry, Chumphon Province, National Statistical Office, Ministry of Information and Communication Technology.

ตาราง 6 ค่าตอบแทนแรงงานในปี 2554 จำแนกตามขนาดของสถานประกอบการ

TABLE 6 REMUNERATION IN 2011 BY SIZE OF ESTABLISHMENT

(พันบาท in Thousand Baht)

ขนาดของสถานประกอบการ Number of establishments	จำนวนสถาน- ประกอบการ Number of employees	จำนวนลูกจ้าง Total	ลูกจ้างในกรรมวิธีการผลิต Operatives			ลูกจ้างอื่น ๆ Other employees			Size of establishment							
			รวม Total	ค่าจ้าง เงินเดือน Wages, salaries	ค่าล่วงเวลา โบนัส ฯลฯ Overtime bonus etc.	ค่าสิทธิการและผลประโยชน์ตอบแทน เงินที่สถานประกอบการ จ่ายสมทบเข้ากองทุน หักการประกันสังคม ฯลฯ Employer's contribution to social security		ค่าสิทธิการและผลประโยชน์ตอบแทน เงินที่สถานประกอบการ จ่ายสมทบเข้ากองทุน หักการประกันสังคม ฯลฯ Employer's contribution to social security								
						รวม Total	ค่าจ้าง เงินเดือน Wages, salaries	โบนัส ฯลฯ Overtime bonus etc.		ค่ารักษาพยาบาล Medical care	อื่น ๆ Others	ค่ารักษาพยาบาล Medical care	อื่น ๆ Others			
รวม	1,314	10,221	1,009,755.9	735,789.7	656,921.5	35,360.0	5,473.9	15,681.3	22,353.1	273,966.2	227,438.3	25,197.2	9,446.5	4,590.6	7,293.5	Total
1 - 15 คน	1,250	1,589	108,805.8	104,689.8	100,781.2	724.9	199.2	1,428.4	1,556.1	4,116.0	3,850.3	102.5	3.0	54.7	105.6	1 - 15 persons
16 - 25 คน	16	306	27,376.3	24,986.8	23,650.8	668.5	30.0	-	637.5	2,389.6	2,259.0	45.2	-	-	85.4	16 - 25 persons
26 - 30 คน	13	346	32,491.3	27,887.3	25,295.3	1,399.0	57.5	447.0	688.5	4,604.0	4,147.8	243.6	7.0	24.0	181.6	26 - 30 persons
31 - 50 คน	8	332	21,468.8	20,535.9	19,039.3	132.0	92.4	629.4	642.8	933.0	785.3	114.9	9.2	-	23.6	31 - 50 persons
51 - 200 คน	18	1,492	134,091.2	108,830.8	101,664.4	2,978.2	-	604.0	3,584.2	25,260.4	22,872.7	1,423.2	4.3	3.5	956.7	51 - 200 persons
มากกว่า 200 คน	9	6,156	685,522.5	448,859.3	386,490.5	29,457.4	5,094.8	12,572.6	15,244.0	236,663.2	193,523.2	23,267.9	9,423.0	4,508.5	5,940.7	More than 200 persons

ที่มา : สำนักข้อมูลทางสถิติแห่งชาติดังจังหวัดชุมพร สำนักงานสถิติแห่งชาติ กระทรวงเทคโนโลยีสารสนเทศและการสื่อสาร

Source : The 2012 Business and Industrial Census : Manufacturing Industry, Chumphon Province, National Statistical Office, Ministry of Information and Communication Technology.

ตาราง 7 จำนวนและร้อยละของสถานประกอบการอุตสาหกรรมผลิต จำนวนตามอัตราการใช้กำลังการผลิตต่อปี 2554 และขนาดของสถานประกอบการ

TABLE 7 NUMBER AND PERCENTAGE OF MANUFACTURING ESTABLISHMENTS BY PERCENTAGE OF CAPACITY UTILIZATION IN 2011 AND SIZE OF ESTABLISHMENT

ขนาดของสถานประกอบการ	อัตราการใช้กำลังการผลิตต่อปี 2554 Percentage of capacity utilization in 2011													เฉลี่ยต่อสถาน- ประกอบการ Average per establishment	Size of establishment							
	จำนวนสถานประกอบการ		20 - 29		30 - 39		40 - 49		50 - 59		60 - 69		70 - 79			80 - 89		90 - 99		≥100		
	จำนวน	ร้อยละ	จำนวน	ร้อยละ	จำนวน	ร้อยละ	จำนวน	ร้อยละ	จำนวน	ร้อยละ	จำนวน	ร้อยละ	จำนวน			ร้อยละ	จำนวน	ร้อยละ	จำนวน	ร้อยละ	จำนวน	ร้อยละ
รวม	1,314	100.0	24	1.8	51	3.9	87	6.6	178	13.6	116	8.9	244	18.6	195	14.8	48	3.6	372	28.3	72.9	Total
1 - 15 คน	1,250	100.0	24	1.8	51	4.1	82	6.5	176	14.1	111	8.9	225	18.0	184	14.7	44	3.5	354	28.3	72.6	1 - 15 persons
16 - 25 คน	16	100.0	-	-	-	-	-	-	1	6.3	3	15.6	5	28.1	5	31.3	-	-	3	18.8	76.3	16 - 25 persons
26 - 30 คน	13	100.0	-	-	-	-	-	-	1	7.7	-	-	4	30.8	2	15.4	-	-	6	46.2	85.1	26 - 30 persons
31 - 50 คน	8	100.0	-	-	-	-	2	25.0	-	-	1	12.5	1	12.5	1	12.5	-	-	3	37.5	74.4	31 - 50 persons
51 - 200 คน	18	100.0	-	-	-	-	2	11.1	-	-	2	11.1	6	33.3	1	5.6	3	16.7	4	22.2	76.9	51 - 200 persons
มากกว่า 200 คน	9	100.0	-	-	-	-	1	11.1	-	-	-	-	3	33.3	2	22.2	1	11.1	2	22.2	79.1	More than 200 persons

ที่มา : สำนักบริหารและอุตสาหกรรม พ.ศ.2555 : อุตสาหกรรมการผลิต จังหวัดชุมพร สำนักงานสถิติแห่งชาติ กระทรวงเทคโนโลยีสารสนเทศและการสื่อสาร

Source : The 2012 Business and Industrial Census : Manufacturing Industry, Chumphon Province, National Statistical Office, Ministry of Information and Communication Technology.

ตาราง 8 มูลค่าวัตถุดิบและวัสดุประกอบฯ และสินค้าคงเหลือต้นปีและปลายปี 2554 จำแนกตามขนาดของสถานประกอบการ
TABLE 8 VALUE OF STOCKS AT THE BEGINNING AND THE END OF 2011 BY SIZE OF ESTABLISHMENT

ขนาดของสถานประกอบการ Number of establishments	จำนวน สถาน- ประกอบ การ Number of establishments	มูลค่า ณ ต้นปี 2554 At the beginning of 2011				มูลค่า ณ ปลายปี 2554 At the end of 2011				Size of establishment	
		รวม Total	วัตถุดิบ และ วัสดุประกอบฯ Materials and components	สินค้า ระหว่าง ผลิต Work in progress	สินค้า สำเร็จรูป Finished goods	รวม Total	วัตถุดิบ และ วัสดุประกอบฯ Materials and components	สินค้า ระหว่าง ผลิต Work in progress	สินค้า สำเร็จรูป Finished goods		สินค้าที่ซื้อมา จำหน่ายใน สภาพเดิม Goods purchased for resale
รวม	1,314.0	2,342,385.8	573,574.1	492,624.9	1,274,353.4	1,833.4	2,947,900.6	465,270.7	1,250,472.6	1,745.4	Total
1 - 15 คน	1,250.0	47,152.0	30,008.3	6,144.6	9,195.7	1,803.4	49,350.7	6,141.3	11,166.9	1,715.4	1 - 15 persons
16 - 25 คน	16.0	12,829.0	10,294.0	1,940.0	565.0	30.0	16,343.3	3,725.0	918.0	30.0	16 - 25 persons
26 - 30 คน	13.0	39,900.9	20,447.4	17,400.0	2,053.5	-	146,968.2	37,793.8	10,567.8	-	26 - 30 persons
31 - 50 คน	8.0	110,439.1	30,306.8	20,005.0	60,127.3	-	145,205.7	30,005.0	80,024.4	-	31 - 50 persons
51 - 200 คน	18.0	541,699.8	162,530.5	199,400.9	179,768.4	-	1,220,082.5	93,584.5	345,069.8	-	51 - 200 persons
มากกว่า 200 คน	9.0	1,590,365.1	319,987.2	247,734.4	1,022,643.5	-	1,369,950.2	294,021.1	802,725.7	-	More than 200 persons

ที่มา : สำนักบริหารธุรกิจอุตสาหกรรม เขต.2555 : อุตสาหกรรมการผลิต จังหวัดชุมพร สำนักงานสถิติแห่งชาติ กระทรวงเทคโนโลยีสารสนเทศและการสื่อสาร

Source : The 2012 Business and Industrial Census : Manufacturing Industry, Chumphon Province, National Statistical Office, Ministry of Information and Communication Technology.

ตาราง 9 ส่วนเปลี่ยนแปลงของมูลค่าวัตถุดิบและวัสดุประกอบฯ และสินค้าคงเหลือในปี 2554 จำนวนตามขนาดของสถานประกอบการ

TABLE 9 CHANGE IN VALUE OF STOCKS IN 2011 BY SIZE OF ESTABLISHMENT

(พันบาท In Thousand Baht)

ขนาดของสถานประกอบการ	จำนวน สถาน- ประกอบการ Number of establishments	ส่วนเปลี่ยนแปลงของมูลค่าวัตถุดิบและวัสดุประกอบฯ และสินค้าคงเหลือ					สินค้าที่เข้ามา จำหน่ายในสภาพเดิม Goods purchased for resale	Size of establishment
		รวม Total	วัตถุดิบและ วัสดุประกอบฯ Materials and components	สินค้าระหว่าง ผลิต Work in progress	สินค้า สำเร็จรูป Finished goods	สินค้าที่ซื้อ มา		
รวม	1,314	605,514.8	656,837.8	-27,354.1	-23,880.8	-88.1	Total	
1 - 15 คน	1,250	2,198.8	318.8	-3.2	1,971.2	-88.1	1 - 15 persons	
16 - 25 คน	16	3,514.3	1,376.3	1,785.0	353.0	-	16 - 25 persons	
26 - 30 คน	13	107,067.3	78,159.3	20,393.8	8,514.3	-	26 - 30 persons	
31 - 50 คน	8	34,766.6	4,869.5	10,000.0	19,897.1	-	31 - 50 persons	
51 - 200 คน	18	678,382.8	618,897.8	-105,816.4	165,301.4	-	51 - 200 persons	
มากกว่า 200 คน	9	-220,414.9	-46,783.9	46,286.7	-219,917.7	-	More than 200 persons	

ที่มา : สำนักธุรกิจและอุตสาหกรรม พ.ศ.2555 : อุตสาหกรรมการผลิต จังหวัดชุมพร สำนักงานสถิติแห่งชาติ กระทรวงเทคโนโลยีสารสนเทศและการสื่อสาร

Source : The 2012 Business and Industrial Census : Manufacturing Industry, Chumphon Province, National Statistical Office, Ministry of Information and Communication Technology.

ตาราง 10 ค่าใช้จ่ายหลักของสถานประกอบการอุตสาหกรรมผลิตในปี 2554 จำนวนตามขนาดของสถานประกอบการ
TABLE 10 TOTAL EXPENSES OF MANUFACTURING ESTABLISHMENTS IN 2011 BY SIZE OF ESTABLISHMENT

ขนาดของสถานประกอบการ	จำนวน สถาน- ประกอบการ Number of establishments	รวม Total	ค่าซื้อวัตถุดิบ และวัสดุประกอบ ที่ใช้ในการผลิต Purchase of materials and components	ค่าเชื้อเพลิง และค่าไฟฟ้า ที่ใช้ในการผลิต Cost of fuels, electricity used in production	ค่าติดตั้งซ่อมแซมและ บำรุงรักษาเครื่องจักร เครื่องมือ Cost of repair and maintenance of machinery and equipment	ค่าซื้อสินค้า เพื่อจำหน่าย ในภายหลัง Purchase of goods for resale	ค่าจ้างเมจายให้ สถานประกอบการ อื่นผลิตสินค้า Cost of contract and commission work	ค่าใช้จ่าย ในการขาย Cost of sale	ค่าใช้จ่าย ในการบริหาร และดำเนินงาน Administrative expense	ค่าใช้จ่ายอื่น ๆ Other expenses	ทั้งหมด In Thousand Baht	Size of establishment
รวม	1,314	8,787,325.3	5,914,934.0	544,755.3	178,278.9	48,766.4	19,864.4	491,448.3	874,484.0	686,980.8	Total	
1 - 15 คน	1,250	806,857.3	521,137.9	112,225.7	17,648.2	10,613.6	571.5	11,579.4	113,909.5	15,670.5	1 - 15 persons	
16 - 25 คน	16	90,372.7	42,978.3	12,582.6	4,261.9	360.0	-	8,752.3	19,771.0	366.5	16 - 25 persons	
26 - 30 คน	13	645,795.2	473,754.2	66,433.0	9,721.8	37,792.8	-	23,756.8	27,365.7	6,420.4	26 - 30 persons	
31 - 50 คน	8	190,149.5	157,107.2	18,947.9	5,808.6	-	-	2,074.4	6,206.4	-	31 - 50 persons	
51 - 200 คน	18	3,970,198.9	3,566,075.4	55,496.1	36,321.8	-	14,292.9	49,595.6	86,029.9	140,930.7	51 - 200 persons	
มากกว่า 200 คน	9	3,083,951.7	1,153,881.0	279,070.0	104,516.6	-	5,000.0	395,689.7	621,201.6	523,592.7	More than 200 persons	

ที่มา : สำนักธุรกิจและอุตสาหกรรม พ.ศ.2555 : อุตสาหกรรมผลิต จังหวัดชุมพร สำนักงานสถิติแห่งชาติ กระทรวงเทคโนโลยีสารสนเทศและการสื่อสาร

Source : The 2012 Business and Industrial Census : Manufacturing Industry, Chumphon Province, National Statistical Office, Ministry of Information and Communication Technology.

ตาราง 11 รายรับทั้งสิ้นของสถานประกอบการอุตสาหกรรมผลิตในปี 2554 จำแนกตามขนาดของสถานประกอบการ

TABLE 11. TOTAL RECEIPTS OF MANUFACTURING ESTABLISHMENTS IN 2011 BY SIZE OF ESTABLISHMENT

(พันบาท In Thousand Baht)

ขนาดของสถานประกอบการ	จำนวน สถานประกอบการ	รวม Total	มูลค่าขายผลิต Sales of goods produced	รายรับจาก การขายสินค้า ที่ซื้อมาจำหน่าย ในสภาพเดิม Sales of goods purchased for resale	รายรับจาก รับจ้างเหมาทำการ ผลิตสินค้า Receipts for contract and commission work	รายรับจากการให้ บริการ บำรุงรักษา ซ่อมแซมฯ Receipts for repair and installation work done for others	รายรับจากการให้เช่า อาคาร อาคารพร้อมที่ดินฯ Receipts for rent on building, vehicle, machinery and equipment	เงินปันผลรับ Dividend	ดอกเบี้ยรับ Interest	กำไรจากการ เปลี่ยนแปลง อัตราแลกเปลี่ยนฯ Gain from currency exchange	รายรับอื่น ๆ Other receipts	Size of establishment
รวม	1,314	22,081,613.2	21,763,494.4	47,644.5	33,889.4	102.0	701.8	51,421.1	24,744.1	43,898.8	115,717.1	Total
1 - 15 คน	1,250	1,248,632.8	1,211,594.5	8,089.8	14,385.1	42.0	-	10,735.9	1,951.3	-	1,836.1	1 - 15 persons
16 - 25 คน	16	463,789.2	461,660.3	2,000.0	-	-	6.0	-	122.9	-	-	16 - 25 persons
26 - 30 คน	13	1,213,739.3	1,175,222.6	37,554.7	-	-	-	-	383.7	-	578.3	26 - 30 persons
31 - 50 คน	8	223,278.9	223,043.3	-	-	-	-	-	235.6	-	-	31 - 50 persons
51 - 200 คน	18	4,505,380.1	4,484,478.7	-	19,504.3	-	-	-	527.5	345.4	524.1	51 - 200 persons
มากกว่า 200 คน	9	14,426,793.0	14,207,495.1	-	-	60.0	695.8	40,687.2	21,523.1	43,553.3	112,778.6	More than 200 persons

ที่มา : สำนักบริหารและอุตสาหกรรมผลิต จังหวัดชุมพร สำนักงานสถิติแห่งชาติ กระทรวงเทคโนโลยีสารสนเทศและการสื่อสาร

Source : The 2012 Business and Industrial Census : Manufacturing Industry, Chumphon Province, National Statistical Office, Ministry of Information and Communication Technology.

ตาราง 12 มูลค่าตามบัญชีของสินทรัพย์ถาวรในปี 2554 จำนวนตามขนาดของสถานประกอบการ
TABLE 12 BOOK VALUE OF FIXED ASSETS IN 2011 BY SIZE OF ESTABLISHMENT

(พันบาท In Thousand Baht)

จำนวน สถาน- ประกอบการ Number of establish- ments	มูลค่าสินทรัพย์ตั้งงวด value of assets 1 Jan. 2011				มูลค่าสินทรัพย์ปลายงวด value of assets 31 Dec. 2011				Size of establishment									
	รวม Total	ที่ดิน Land	อาคารและ สิ่งก่อสร้าง Building and construction	เครื่องจักร Machinery	ยานพาหนะ Vehicles	เครื่องใช้ สำนักงาน Office appliances	เครื่องมือ อื่นๆ Other tools	สินทรัพย์ ถาวรอื่น ๆ Other fixed assets		รวม Total	ที่ดิน Land	อาคารและ สิ่งก่อสร้าง Building and construction	เครื่องจักร Machinery	ยานพาหนะ Vehicles	เครื่องใช้ สำนักงาน Office appliances	เครื่องมือ อื่นๆ Other tools	สินทรัพย์ ถาวรอื่น ๆ Other fixed assets	
รวม	1,314	10,308,617.4	3,221,926.0	1,963,808.3	3,618,378.6	1,070,847.6	99,707.1	113,165.9	220,783.9	10,806,035.3	3,650,002.2	1,980,957.7	3,348,843.0	1,000,537.8	92,265.8	282,611.4	450,817.6	Total
1 - 15 คน	1,250	1,702,509.8	585,374.3	500,999.4	249,992.4	304,056.3	26,432.8	23,302.4	12,352.3	1,682,214.3	669,014.1	496,794.7	195,125.9	264,515.1	15,501.2	21,207.1	20,056.2	1 - 15 persons
16 - 25 คน	16	288,209.3	64,478.8	45,731.3	131,190.7	37,862.6	2,017.5	2,148.4	4,800.0	262,869.1	65,978.8	44,276.4	109,767.6	35,342.9	1,464.7	1,718.7	4,320.0	16 - 25 persons
26 - 30 คน	13	217,220.7	58,765.4	43,694.3	73,268.9	36,154.9	2,611.1	1,394.4	1,391.8	191,529.7	58,765.4	41,748.5	58,471.6	29,212.5	1,227.1	1,058.4	1,046.1	26 - 30 persons
31 - 50 คน	8	1,497,715.8	721,460.0	296,848.8	310,290.0	163,820.0	5,075.0	2,220.0	-	1,660,647.1	915,550.0	288,438.1	295,100.0	156,394.5	4,971.5	193.0	-	31 - 50 persons
51 - 200 คน	18	1,514,949.2	320,208.6	285,024.8	579,558.3	271,516.4	17,673.0	41,385.4	1,582.7	2,084,277.4	467,666.7	280,060.6	569,920.0	272,691.0	18,863.0	198,118.7	276,885.3	51 - 200 persons
มากกว่า 200 คน	9	5,088,012.6	1,471,639.0	793,509.8	2,274,078.3	257,457.4	45,897.8	44,773.3	200,657.1	4,924,497.8	1,473,027.3	829,639.4	2,120,385.9	242,381.7	50,238.3	60,315.4	148,509.9	More than 200 persons

ที่มา : สำนักงานธุรกิจและอุตสาหกรรม พ.ศ.2555 : อุตสาหกรรมการผลิต จังหวัดชุมพร สำนักงานสถิติแห่งชาติ กระทรวงเทคโนโลยีสารสนเทศและการสื่อสาร

Source : The 2012 Business and Industrial Census : Manufacturing Industry, Chumphon Province, National Statistical Office, Ministry of Information and Communication Technology

ตาราง 13 มูลค่าสินทรัพย์ถาวรที่เปลี่ยนแปลงระหว่าง มกราคม - ธันวาคม 2554 จำแนกตามขนาดของสถานประกอบการ

TABLE 13 VALUE OF FIXED ASSETS CHANGED IN JANUARY - DECEMBER 2011 BY SIZE OF ESTABLISHMENT

ขนาดของสถานประกอบการ	จำนวน สถาน- ประกอบ	รวม Total	มูลค่าสินทรัพย์ถาวรที่เปลี่ยนแปลง		Change in value of fixed assets		Size of establishment
			มูลค่าสินทรัพย์ ถาวรที่ซื้อหรือ ผลิตขึ้นเอง Value of new or cost producing of fixed assets	มูลค่าสินทรัพย์ ถาวรที่ขาย Value of disposal of fixed assets	ค่าโอน กรรมสิทธิ์	Ownership transfer fee	
รวม	1,314	1,520,033.6	1,416,967.5	103,057.1	9.0	Total	
1 - 15 คน	1,250	26,029.2	24,125.3	1,895.0	9.0		1 - 15 persons
16 - 25 คน	16	1,320.0	1,320.0	-	-		16 - 25 persons
26 - 30 คน	13	6,228.9	5,028.9	1,200.0	-		26 - 30 persons
31 - 50 คน	8	-	-	-	-		31 - 50 persons
51 - 200 คน	18	432,488.9	432,128.4	360.5	-		51 - 200 persons
มากกว่า 200 คน	9	1,053,966.5	954,364.9	99,601.6	-		More than 200 persons

ที่มา : สำมะโนธุรกิจและอุตสาหกรรม พ.ศ.2555 : อุตสาหกรรมการผลิต จังหวัดชุมพร สำนักงานสถิติแห่งชาติ กระทรวงเทคโนโลยีสารสนเทศและการสื่อสาร

Source : The 2012 Business and Industrial Census : Manufacturing Industry, Chumphon Province, National Statistical Office, Ministry of Information and Communication Technology.

ตอนที่ 2 ข้อมูลการดำเนินงานของสถานประกอบการอุตสาหกรรมการผลิต
จำแนกตามหมวดย่อยอุตสาหกรรม

สารบัญตารางสถิติ

ตอนที่ 2	ข้อมูลการดำเนินงานกิจการของสถานประกอบการอุตสาหกรรมการผลิต จำแนกตามหมวดย่อยอุตสาหกรรม
ตาราง 1	สถิติมูลฐานอุตสาหกรรมการผลิตในปี 2554 จำแนกตามหมวดย่อยอุตสาหกรรม
ตาราง 2	มูลค่าผลผลิตของสถานประกอบการอุตสาหกรรมการผลิตในปี 2544 จำแนกตามหมวดย่อยอุตสาหกรรม
ตาราง 3	ค่าใช้จ่ายขั้นกลางของสถานประกอบการอุตสาหกรรมการผลิตในปี 2554 จำแนกตามหมวดย่อยอุตสาหกรรม
ตาราง 4	คนทำงานในสถานประกอบการอุตสาหกรรมการผลิตในปี 2554 จำแนกตามสถานภาพการทำงาน เพศ และหมวดย่อยอุตสาหกรรม
ตาราง 5	จำนวนสถานประกอบการอุตสาหกรรมการผลิต จำแนกตามจำนวนวันทำงานต่อสัปดาห์ จำนวนชั่วโมงทำงานเฉลี่ยต่อวันของลูกจ้าง และหมวดย่อยอุตสาหกรรม
ตาราง 6	ค่าตอบแทนแรงงานในปี 2554 จำแนกตามหมวดย่อยอุตสาหกรรม
ตาราง 7	จำนวนและร้อยละของสถานประกอบการอุตสาหกรรมการผลิต จำแนกตามอัตราการใช้กำลังการผลิตต่อปี 2554 และหมวดย่อยอุตสาหกรรม
ตาราง 8	มูลค่าวัตถุดิบและวัสดุประกอบฯ และสินค้าคงเหลือต้นปีและปลายปี 2554 จำแนกตามหมวดย่อยอุตสาหกรรม
ตาราง 9	ส่วนเปลี่ยนแปลงของมูลค่าวัตถุดิบและวัสดุประกอบฯ และสินค้าคงเหลือในปี 2554 จำแนกตามหมวดย่อยอุตสาหกรรม
ตาราง 10	ค่าใช้จ่ายทั้งสิ้นของสถานประกอบการอุตสาหกรรมการผลิตในปี 2554 จำแนกตามหมวดย่อยอุตสาหกรรม
ตาราง 11	รายรับทั้งสิ้นของสถานประกอบการอุตสาหกรรมการผลิตในปี 2554 จำแนกตามหมวดย่อยอุตสาหกรรม
ตาราง 12	มูลค่าตามบัญชีของสินทรัพย์ถาวรในปี 2554 จำแนกตามหมวดย่อยอุตสาหกรรม
ตาราง 13	มูลค่าสินทรัพย์ถาวรที่เปลี่ยนแปลงระหว่าง มกราคม - ธันวาคม 2554 จำแนกตามหมวดย่อยอุตสาหกรรม

ตาราง 1 สถิติอุตสาหกรรมการผลิตในปี 2554 จำแนกตามหมวดย่อยอุตสาหกรรม

TABLE 1 SUMMARY OF BASIC STATISTICS FOR MANUFACTURING ESTABLISHMENTS IN 2011 BY DIVISION OF INDUSTRY

(พันบาท In Thousand Baht)

หมวดย่อยอุตสาหกรรม	จำนวน สถานประกอบการ Number of establishments	จำนวน คนทำงาน Number of persons engaged	ลูกจ้าง Employees		มูลค่าผลิต Value of gross output	ค่าใช้จ่าย ชั้นกลาง Intermediate consumption	มูลค่าเพิ่ม Value added	Division of industry
			จำนวน Number	ค่าตอบแทน แรงงาน Remuneration				
รวม	1,314	12,023	10,221	1,009,755.9	21,910,226.3	17,778,215.1	4,132,011.2	Total
10 การผลิตสินค้าอาหาร	414	8,683	8,001	841,413.7	18,613,718.4	15,250,154.7	3,363,563.7	Manufacture of food products
11 การผลิตเครื่องดื่ม	34	145	96	6,386.9	36,295.2	22,703.6	13,591.6	Manufacture of beverages
13 การผลิตสิ่งทอ	31	178	133	9,820.0	58,498.9	39,184.9	19,314.0	Manufacture of textiles
14 การผลิตเสื้อผ้าเครื่องแต่งกาย	270	368	53	2,659.5	49,584.5	30,676.6	18,907.9	Manufacture of wearing apparels
16 การผลิตไม้และผลิตภัณฑ์จากไม้และไม้ก๊อก (ยกเว้นเฟอร์นิเจอร์)	65	352	266	25,567.3	202,957.3	120,944.7	82,012.7	Manufacture of wood and products of wood and cork (except furniture); manufacture of articles of straw and plaiting materials
การผลิตสิ่งของจากฟาง และวัสดุจากสานอื่นๆ								
17 การผลิตกระดาษและผลิตภัณฑ์กระดาษ	1	4	4	D	D	D	D	Manufacture of paper and paper products
18 การพิมพ์และการผลิตซ้ำสื่อบันทึกข้อมูล	32	135	85	6,813.7	47,257.1	30,137.4	17,119.7	Printing and reproduction of recorded media
20 การผลิตเคมีภัณฑ์และผลิตภัณฑ์เคมี	2	6	3	D	D	D	D	Manufacture of chemicals and chemical products
21 การผลิตเภสัชภัณฑ์ เคมีภัณฑ์ที่ใช้รักษาโรค และผลิตภัณฑ์จากพืชและสัตว์ที่ใช้รักษาโรค	1	1	-	-	D	D	D	Manufacture of pharmaceuticals, medicinal chemical and botanical products
22 การผลิตผลิตภัณฑ์ยางและพลาสติก	18	339	323	34,558.4	1,995,279.4	1,661,130.5	334,148.8	Manufacture of rubber and plastic products
23 การผลิตผลิตภัณฑ์อื่นๆ ที่ทำจากแร่โลหะ	43	606	558	49,627.5	674,220.8	482,044.5	192,176.3	Manufacture of other non-metallic mineral products
25 การผลิตภัณฑ์โลหะประดิษฐ์ (ยกเว้นเครื่องจักรและอุปกรณ์)	203	529	250	19,531.1	139,794.5	80,752.3	59,042.3	Manufacture of fabricated metal products (excepts machinery and equipment)
28 การผลิตเครื่องจักรและเครื่องมือ ซึ่งมิได้จัดประเภทไว้ในที่อื่น	1	6	5	D	D	D	D	Manufacture of machinery and equipment, n.e.c
29 การผลิตยานยนต์ รถพ่วง และรถกึ่งพ่วง	9	18	4	290.0	1,912.8	1,356.4	556.4	Manufacture of motor vehicles, trailers and semi-trailers
30 การผลิตอุปกรณ์ขนส่งอื่นๆ	7	21	14	1,126.3	6,436.0	4,015.2	2,420.8	Manufacture of other transport equipment
31 การผลิตเฟอร์นิเจอร์	24	316	292	4,931.1	26,561.7	17,159.4	9,402.3	Manufacture of furniture
32 การผลิตผลิตภัณฑ์อื่นๆ	117	150	21	1,059.4	14,677.6	9,184.9	5,492.8	Other manufacturing
33 การซ่อมแซมการติดตั้งเครื่องจักรและอุปกรณ์	41	163	111	5,023.2	37,294.2	25,155.5	12,140.7	Repair and installation of machinery and equipment
37 การจัดการน้ำเสีย	1	4	3	D	D	D	D	Sewerage

หมายเหตุ : (1) D หมายถึง ตัวเลขที่ไม่ได้เผยแพร่

: (2) - หมายถึง ไม่มีข้อมูลหรือข้อมูลมีค่าเป็น 0 หรือมีข้อมูลจำนวนเล็กน้อย

Note : (1) D means disclosure prohibited.

: (2) - Nil or zero or negligible amount

ที่มา : สำนักธุรกิจและอุตสาหกรรม พ.ศ.2555 : อุตสาหกรรมการผลิต จังหวัดชุมพร สำนักงานสถิติแห่งชาติ กระทรวงเทคโนโลยีสารสนเทศและการสื่อสาร

Source : The 2012 Business and Industrial Census : Manufacturing Industry, Chumphon Province, National Statistical Office, Ministry of Information and Communication Technology.

ตาราง 2 มูลค่าผลิตภัณฑ์ของสถานประกอบการอุตสาหกรรมในปี 2554 จำแนกตามหมวดหมู่อุตสาหกรรม

TABLE 2 VALUE OF GROSS OUTPUT OF MANUFACTURING ESTABLISHMENTS IN 2011 BY DIVISION OF INDUSTRY

หมวดหมู่อุตสาหกรรม	จำนวน สถาน- ประกอบการ	รวม Total	มูลค่าขายผลิต สินค้า Sales of goods produced	รายรับจาก การขายสินค้า ที่ซื้อจากร้านค้า ในสภาพเดิม Sales of goods purchased for resale	รายรับจากการ รับจ้างמהתקנת ผลิตสินค้า Receipts for contract and commission work	รายรับจากการ ให้บริการ บำรุงรักษา ซ่อมแซมและติดตั้ง ให้สถานที่ Receipts for repair and installation work etc.	รายรับจากการ ให้เช่าอาคาร "ตา" และรายอื่น ๆ Receipts for rent on building etc. and other receipts	ส่วนเปลี่ยนแปลง มูลค่าสินค้าคงเหลือ Change in value of stocks of goods	Division of Industry
รวม	1,314	21,910,226.3	21,763,494.4	47,664.5	33,889.4	102.0	116,418.9	-51,311.8	Total
10 การผลิตผลิตภัณฑ์อาหาร	414	18,613,718.4	18,590,363.1	38,685.9	23,533.0	60.0	114,747.6	-153,671.3	Manufacture of food products
11 การผลิตเครื่องดื่ม	34	36,295.2	36,385.8	-	-	-	-	-90.6	Manufacture of beverages
13 การผลิตสิ่งทอ	31	58,498.9	54,604.5	538.1	1,350.5	-	-	2,005.8	Manufacture of textiles
14 การผลิตเสื้อผ้าเครื่องแต่งกาย	270	49,584.5	48,086.6	900.0	1,260.0	-	-	-662.1	Manufacture of wearing apparels
16 การผลิตไม้และผลิตภัณฑ์จากไม้และไม้ก๊อก (ยกเว้นเฟอร์นิเจอร์)	65	202,957.3	200,439.9	393.8	97.0	-	-	2,026.7	Manufacture of wood and products of wood and cork (except furniture); manufacture of articles of straw
การผลิตสิ่งทอจากฟางและวัสดุจากอื่น ๆ									
17 การผลิตกระดาษและผลิตภัณฑ์กระดาษ	1	D	D	-	-	-	-	-	Manufacture of paper and paper products
18 การพิมพ์และการผลิตซ้ำสื่อบันทึกข้อมูล	32	47,257.1	47,039.8	221.1	-	-	-	-3.7	Printing and reproduction of recorded media
20 การผลิตเคมีภัณฑ์และผลิตภัณฑ์เคมี	2	D	D	-	-	-	-	-	Manufacture of chemicals and chemical products
21 การผลิตเภสัชภัณฑ์ เคมีภัณฑ์ใช้ภายในครัวและผลิตภัณฑ์จากพืชและสัตว์ที่ใช้รักษาโรค	1	D	D	-	-	-	-	-	Manufacture of pharmaceuticals, medicinal chemical and botanical products
22 การผลิตผลิตภัณฑ์ยางและพลาสติก	18	1,995,279.4	1,930,838.7	60.0	-	-	54.2	64,326.6	Manufacture of rubber and plastic products
23 การผลิตผลิตภัณฑ์อื่น ๆ ที่ทำจากแร่โลหะ	43	674,220.8	631,596.6	6,389.0	-	-	1,607.7	34,627.6	Manufacture of other non-metallic mineral products
25 การผลิตผลิตภัณฑ์โลหะประดิษฐ์ (ยกเว้นเครื่องจักรและอุปกรณ์)	203	139,794.5	132,220.4	150.0	7,284.1	-	9.5	130.6	Manufacture of fabricated metal products
28 การผลิตเครื่องจักรและเครื่องมือ ซึ่งมีได้จัดประเภทไว้ในที่อื่น	1	D	D	-	-	-	-	-	Manufacture of machinery and equipment, n.e.c
29 การผลิตยานยนต์ รถพ่วง และรถจักรยานยนต์	9	1,912.8	1,853.6	-	-	35.0	-	24.2	Manufacture of motor vehicles, trailers and semi-trailers
30 การผลิตอุปกรณ์ขนส่งอื่น ๆ	7	6,436.0	6,194.0	240.0	-	-	-	2.0	Manufacture of other transport equipment
31 การผลิตเฟอร์นิเจอร์	24	26,561.7	26,358.9	-	108.5	-	-	94.3	Manufacture of furniture
32 การผลิตผลิตภัณฑ์อื่น ๆ	117	14,677.6	14,520.6	45.7	256.3	-	-	-145.0	Other manufacturing
33 การซ่อมและการติดตั้งเครื่องจักรและอุปกรณ์	41	37,299.2	37,243.2	21.0	-	7.0	-	23.0	Repair and installation of machinery and equipment
37 การจัดการน้ำเสีย	1	D	D	-	-	-	-	-	Sewerage

หมายเหตุ: (1) D หมายถึง ตัวเลขที่ไม่เปิดเผย

: (2) - หมายถึง ไม่มีข้อมูลหรือข้อมูลมีค่าเป็น 0 หรือมีข้อมูลจำนวนเล็กน้อย

Note : (1) D means disclosure prohibited.

: (2) - Nil or zero or negligible amount

ที่มา : สำนักข้อมูลและอุตสาหกรรม พ.ศ.2555 : อุตสาหกรรมการผลิต จังหวัดชุมพร สำนักงานสถิติแห่งชาติ กระทรวงเทคโนโลยีสารสนเทศและการสื่อสาร

Source : The 2012 Business and Industrial Census : Manufacturing Industry, Chumphon Province, National Statistical Office, Ministry of Information and Communication Technology.

ตาราง 3 ค่าใช้จ่ายกลางของสถานประกอบการอุตสาหกรรมการผลิตในปี 2554 จำนวนตามหมวดข้อมูลอุตสาหกรรม

TABLE 3 INTERMEDIATE CONSUMPTION OF MANUFACTURING ESTABLISHMENTS IN 2011 BY DIVISION OF INDUSTRY

		(พันบาท In Thousand Baht)										
หมวดข้อมูลอุตสาหกรรม	จำนวน สถาน- ประกอบการ Number of establishments	รวม Total	ค่าซื้อวัสดุ และวัสดุประกอบ ที่ใช้ในการผลิต Purchase of materials and components used in production	ค่าซื้อไฟฟ้า และค่าไฟฟ้า ที่ใช้ในการผลิต Cost of fuels, cost of electricity used in production	ค่าติดตั้งซ่อมแซม บำรุงรักษา ที่จำหน่ายให้ลูกค้า Maintenance sales of goods of purchase	ค่าติดตั้งซ่อมแซม บำรุงรักษาเครื่องจักร เครื่องมือ Cost of repair and maintenance of machinery and equipment	ค่าซื้อสินค้า ที่จำหน่าย ในสภาพเดิม Purchase of goods for resale	ค่าจ้างหน่วย สถานประกอบการ อื่นผลิตสินค้าให้ Cost of contract and commission work	ค่าใช้จ่ายอื่น ๆ Other expenses	ส่วนเปลี่ยนแปลง มูลค่าวัสดุและ วัสดุประกอบฯ คงเหลือ Change in value of stocks of materials and components	รวม Total	Division of industry
รวม	1,314	17,778,215.1	5,914,934.0	544,755.3	27,813.1	178,278.9	48,766.4	19,864.4	1,991,794.7	656,837.8		
10 การผลิตผลิตภัณฑ์อาหาร	414	15,250,154.7	3,310,980.3	489,693.9	5,609.1	162,834.3	41,535.2	5,024.0	1,693,784.1	130,220.8	Manufacture of food products	
11 การผลิตเครื่องดื่ม	34	22,703.6	12,541.3	2,544.3	19.2	311.2	-	-	5,920.2	144.7	Manufacture of beverages	
13 การผลิตสิ่งทอ	31	39,184.9	12,832.4	3,047.7	11.5	2,223.0	347.6	360.0	12,370.5	9.1	Manufacture of textiles	
14 การผลิตเสื้อผ้าเครื่องแต่งกาย	270	30,676.6	16,580.6	1,997.3	2.0	776.3	1,800.0	187.5	6,686.1	-808.3	Manufacture of wearing apparel	
16 การผลิตไม้และผลิตภัณฑ์จากไม้และไม้ก๊อก (ยกเว้นเฟอร์นิเจอร์) การผลิตสิ่งจากพวงและวัสดุจากถ่านอื่น ๆ	65	120,944.7	159,095.6	3,861.3	3.0	856.2	100.0	-	18,007.8	70,372.8	Manufacture of wood and products of wood and cork (except furniture); manufacture of articles of straw	
17 การผลิตกระดาษและผลิตภัณฑ์กระดาษ	1	D	D	D	-	-	-	-	D	D	Manufacture of paper and paper products	
18 การพิมพ์และการผลิตสิ่งพิมพ์ทุกชนิด	32	30,137.4	14,979.0	1,128.8	73.7	600.1	88.4	-	5,690.2	-1,124.3	Printing and reproduction of recorded media	
20 การผลิตเครื่องจักรและผลิตภัณฑ์เคมี	2	D	D	D	-	D	-	-	D	D	Manufacture of chemicals and chemical products	
21 การผลิตสิ่งกันชน เคมีภัณฑ์ใช้ภายในรถ และผลิตภัณฑ์จากพลาสติคและวัสดุที่ใช้รักษาโรค	1	D	D	D	-	-	-	-	D	D	Manufacture of pharmaceuticals, medicinal chemical and botanical products	
22 การผลิตผลิตภัณฑ์ยางและพลาสติก	18	1,661,130.5	2,016,848.6	7,032.3	5.0	1,216.0	45.0	-	43,271.2	426,659.7	Manufacture of rubber and plastic products	
23 การผลิตสิ่งกันชนอื่น ๆ ที่ทำจากแร่โลหะ	43	482,044.5	289,407.7	28,803.8	21,356.5	6,253.6	4,299.0	14,292.9	119,294.0	32,051.6	Manufacture of other non-metallic mineral products	
25 การผลิตผลิตภัณฑ์โลหะประดิษฐ์ (ยกเว้นเครื่องจักรและอุปกรณ์)	203	80,752.3	56,547.8	3,178.4	312.7	887.5	120.0	-	14,699.7	-278.3	Manufacture of fabricated metal products	
28 การผลิตเครื่องจักรและเครื่องมือ ซึ่งมีได้จัดประเภทไว้ในที่อื่น	1	D	D	D	-	-	-	-	D	D	Manufacture of machinery and equipment, n.e.c	
29 การผลิตยานยนต์ รถพ่วง และรถจักรยาน	9	1,356.4	902.2	38.2	6.0	10.1	-	-	388.2	-11.8	Manufacture of motor vehicles, trailers and semi-trailers	
30 การผลิตอุปกรณ์ขนส่งอื่น ๆ	7	4,015.2	403.5	179.1	40.0	80.0	144.0	-	348.8	-52.3	Manufacture of other transport equipment	
31 การผลิตเฟอร์นิเจอร์	24	17,159.4	8,264.6	835.4	24.4	255.6	240.0	-	3,740.3	232.9	Manufacture of furniture	
32 การผลิตสิ่งกันชนอื่น ๆ	117	9,184.9	6,264.0	281.2	3.0	19.8	47.1	-	2,149.0	-145.3	Other manufacturing	
33 การซ่อมแซมการติดตั้งเครื่องจักรและอุปกรณ์	41	25,153.5	7,043.1	1,657.1	347.0	1,925.5	-	-	4,674.4	-369.4	Repair and installation of machinery and equipment	
37 การจัดการน้ำเสีย	1	D	D	D	-	-	-	-	D	-	Sewerage	

หมายเหตุ : (1) D หมายถึง ตัวเลขที่ไม่ชัดเจน

: (2) - หมายถึง ไม่มีข้อมูลหรือข้อมูลมีค่าเป็น 0 หรือมีข้อมูลจำนวนเล็กน้อย

Note : (1) D means disclosure prohibited.

: (2) - Nil or zero or negligible amount

ที่มา : สำนักธุรกิจและอุตสาหกรรม พ.ศ.2555 - อุตสาหกรรมการผลิต จังหวัดชุมพร สำนักงานสถิติแห่งชาติ กระทรวงเทคโนโลยีสารสนเทศและการสื่อสาร

Source : The 2012 Business and Industrial Census : Manufacturing Industry, Chumphon Province, National Statistical Office, Ministry of Information and Communication Technology.

ตาราง 4 คนทำงานในสถานประกอบการอุตสาหกรรมผลิตในปี 2554 จำแนกตามสถานภาพการทำงาน เพศ และหมวดย่อยอุตสาหกรรม

TABLE 4 PERSONS ENGAGED IN MANUFACTURING ESTABLISHMENTS IN 2011 BY WORK STATUS, SEX AND DIVISION OF INDUSTRY

หมวดย่อยอุตสาหกรรม	จำนวน สถาน- ประกอบการ Number of establishments	รวม				คนทำงานโดยไม่ได้รับค่าจ้าง/ เงินเดือน				ผู้จ้างในกรรมวิสาหกิจผลิต Operatives				ผู้ปฏิบัติงานไม่มีมือ				ผู้จ้างอื่น ๆ				Division of industry
		รวม		หญิง		รวม		หญิง		รวม		หญิง		รวม		หญิง		รวม		หญิง		
		Total	Male	Female	Total	Male	Female	Total	Male	Female	Total	Male	Female	Total	Male	Female	Total	Male	Female			
รวม	1,314	12,023	5,886	6,137	1,803	861	942	4,162	4,422	3,848	1,902	1,946	4,735	2,260	2,476	1,637	864	773	Total			
10 การผลิตผลิตภัณฑ์อาหาร	414	8,683	3,802	4,881	682	345	338	6,490	3,827	2,830	1,214	1,615	3,660	1,448	2,212	1,511	795	716	Manufacture of food products			
11 การผลิตเครื่องดื่ม	34	145	88	58	49	27	22	91	34	23	17	6	69	40	28	5	3	2	Manufacture of beverages			
13 การผลิตสิ่งทอ	31	178	61	117	45	19	26	131	42	76	13	63	55	29	26	2	-	2	Manufacture of textiles			
14 การผลิตเสื้อผ้าเครื่องแต่งกาย	270	368	68	300	315	60	255	53	8	53	8	45	-	-	-	-	-	-	Manufacture of wearing apparels			
16 การผลิตไม้และผลิตภัณฑ์จากไม้และไม้ก๊อก (ยกเว้นเฟอร์นิเจอร์)	65	352	227	125	86	43	43	204	140	90	63	28	114	77	37	62	45	18	Manufacture of wood and products of wood and cork (except furniture); manufacture of articles of straw			
การผลิตสิ่งของจากพางและวัสดุพลาสติกอื่น ๆ																						
17 การผลิตกระดาษและผลิตภัณฑ์กระดาษ	1	D	D	D	-	-	-	D	D	D	-	-	-	D	D	D	-	-	-	Manufacture of paper and paper products		
18 การพิมพ์และการผลิตสิ่งพิมพ์ที่ขจัด	32	135	61	73	50	22	28	80	39	61	30	31	20	9	10	4	-	4	Printing and reproduction of recorded media			
20 การผลิตเคมีภัณฑ์และผลิตภัณฑ์เคมี	2	D	D	D	D	D	D	D	D	D	D	D	-	-	-	-	-	-	-	Manufacture of chemicals and chemical products		
21 การผลิตเภสัชภัณฑ์ เคมีภัณฑ์ที่ใช้รักษาโรค และผลิตภัณฑ์จากพืชและสัตว์ที่ใช้รักษาโรค	1	D	D	D	-	D	D	-	-	-	-	-	-	-	-	-	-	-	-	Manufacture of pharmaceuticals, medicinal chemical and botanical products		
22 การผลิตผลิตภัณฑ์ยางและพลาสติก	18	339	175	164	16	13	3	313	157	139	56	83	174	101	73	10	5	5	Manufacture of rubber and plastic products			
23 การผลิตผลิตภัณฑ์อื่น ๆ ที่ได้จากแร่โลหะ	43	606	419	187	48	27	21	518	376	182	125	58	335	251	84	40	16	24	Manufacture of other non-metallic mineral products			
25 การผลิตผลิตภัณฑ์โลหะประดิษฐ์ (ยกเว้นเครื่องจักรและอุปกรณ์)	203	529	448	80	279	205	73	249	243	6	135	132	3	114	111	3	1	1	Manufacture of fabricated metal products			
28 การผลิตเครื่องจักรและเครื่องมือ (ซึ่งไม่ได้จัดประเภทไว้ในที่อื่น)	1	D	D	D	-	D	D	-	D	D	D	D	-	-	-	-	-	-	-	Manufacture of machinery and equipment, n.e.c		
29 การผลิตยานยนต์ รถพ่วง และรถกึ่งพวง	9	18	13	5	14	9	5	4	4	2	2	2	2	2	-	-	-	-	-	Manufacture of motor vehicles, trailers and semi-trailers		
30 การผลิตอุปกรณ์ขนส่งอื่น ๆ	7	21	17	4	7	7	-	14	10	4	10	4	-	-	-	-	-	-	-	Manufacture of other transport equipment		
31 การผลิตเฟอร์นิเจอร์	24	316	308	8	24	21	3	290	287	3	163	2	125	124	1	2	-	2	Manufacture of furniture			
32 การผลิตผลิตภัณฑ์อื่น ๆ	117	150	31	119	129	18	111	21	12	9	19	11	9	2	2	-	-	-	-	Other manufacturing		
33 การซ่อมและการติดตั้งเครื่องจักรและอุปกรณ์	41	163	150	13	53	41	12	111	110	1	52	51	1	59	59	-	-	-	-	Repair and installation of machinery and equipment		
37 การจัดการน้ำเสีย	1	D	D	D	-	D	D	-	D	D	-	-	-	D	D	-	-	-	-	Sewerage		

หมายเหตุ : (1) D หมายถึง ตัวเลขที่ไม่เปิดเผย

: (2) - หมายถึง ไม่มีข้อมูลหรือข้อมูลค่าเป็น 0 หรือมีข้อมูลจำนวนเล็กน้อย

Note : (1) D means disclosure prohibited.

: (2) - Nil or zero or negligible amount

ที่มา : สำนักงานธุรกิจและอุตสาหกรรม พ.ศ.2555 : อุตสาหกรรมผลิต จังหวัดชุมพร สำนักงานสถิติแห่งชาติ กระทรวงเทคโนโลยีสารสนเทศและการสื่อสาร

Source : The 2012 Business and Industrial Census : Manufacturing Industry, Chumphon Province, National Statistical Office, Ministry of Information and Communication Technology.

ตาราง 5 จำนวนสถานประกอบการอุตสาหกรรมผลิต จำนวนคนงานทำงานต่อสัปดาห์ จำนวนชั่วโมงทำงานเฉลี่ยต่อวันของลูกจ้าง และหมวดยอดอุตสาหกรรม
TABLE 5 NUMBER OF MANUFACTURING ESTABLISHMENTS BY WORKING DAYS PER WEEK, WORKING HOURS PER DAY OF EMPLOYEES AND DIVISION OF INDUSTRY

หมวดยอดอุตสาหกรรม	จำนวนสถานประกอบการ	คนทำงานโดยไม่ได้รับค่าจ้าง/เงินเดือน Unpaid workers							ลูกจ้างในกรรมสิทธิ์การผลิต Operatives							ลูกจ้างอื่น ๆ Other employees							Division of Industry													
		จำนวนวันทำงานต่อสัปดาห์							จำนวนชั่วโมงทำงานเฉลี่ยต่อวัน							จำนวนวันทำงานต่อสัปดาห์								จำนวนชั่วโมงทำงานเฉลี่ยต่อวัน												
		<5	6	7	<5	6	7	<5	6	7	<5	6	7	<5	6	7	<5	6	7	<5	6	7		<5	6	7	<5	6	7	<5	6	7	<5	6	7	
รวม	1,314	321	677	217	339	820	57	48	411	28	37	436	14	2	60	2	64	2	64	2	60	2	64	2	64	2	60	2	64	2	64	2	64	2	64	Total
10 การผลิตผลิตภัณฑ์อาหาร	414	147	166	47	128	213	19	26	144	12	27	144	11	-	34	1	35	-	-	-	-	34	1	35	-	-	-	-	-	-	-	-	-	-	Manufacture of food products	
11 การผลิตเครื่องดื่ม	34	1	22	6	3	25	2	2	24	3	3	26	-	-	3	-	3	-	-	-	-	3	-	3	-	-	-	-	-	-	-	-	-	-	Manufacture of beverages	
13 การผลิตสิ่งทอ	31	5	23	1	2	27	-	4	13	-	2	15	-	-	1	-	1	-	-	-	-	1	-	1	-	-	-	-	-	-	-	-	-	-	Manufacture of textiles	
14 การผลิตเสื้อผ้าเครื่องแต่งกาย	270	45	135	90	45	203	23	-	23	-	-	23	-	-	-	-	-	-	-	-	-	-	-	-	-	-	-	-	-	-	-	-	-	-	Manufacture of wearing apparel	
16 การผลิตไม้และผลิตภัณฑ์จากไม้และไม้ก๊อก (ยกเว้นเฟอร์นิเจอร์)	65	14	25	20	30	28	1	2	13	-	-	15	-	-	9	-	9	-	-	-	-	9	-	9	-	-	-	-	-	-	-	-	-	-	Manufacture of wood and products of wood and cork (except furniture); manufacture of articles of straw	
การผลิตสิ่งของจากหนังและวัสดุเทียมอื่นๆ																																				
17 การผลิตกระดาษและผลิตภัณฑ์กระดาษ	1	-	-	-	-	-	-	-	D	-	-	D	-	-	-	-	-	-	-	-	-	-	-	-	-	-	-	-	-	-	-	-	-	-	-	Manufacture of paper and paper products
18 การพิมพ์และการผลิตข้อมูลอิเล็กทรอนิกส์	32	2	24	6	3	25	4	2	16	-	-	19	-	1	1	-	3	-	-	-	1	-	3	-	-	-	-	-	-	-	-	-	-	-	-	Printing and reproduction of recorded media
20 การผลิตเคมีภัณฑ์และผลิตภัณฑ์เคมี	2	-	D	D	-	D	D	-	D	-	-	D	-	-	-	-	-	-	-	-	-	-	-	-	-	-	-	-	-	-	-	-	-	-	-	Manufacture of chemicals and chemical products
21 การผลิตเภสัชภัณฑ์ เคมีภัณฑ์ที่ใช้รักษาโรค และผลิตภัณฑ์ทางการแพทย์และสัตว์ที่ใช้รักษาโรค	1	-	D	-	D	-	-	-	-	-	-	-	-	-	-	-	-	-	-	-	-	-	-	-	-	-	-	-	-	-	-	-	-	-	-	Manufacture of pharmaceuticals, medicinal chemical and botanical products
22 การผลิตผลิตภัณฑ์ยางและพลาสติก	18	-	14	-	3	11	-	-	8	-	-	8	-	-	1	-	1	-	-	-	-	1	-	1	-	-	-	-	-	-	-	-	-	-	-	Manufacture of rubber and plastic products
23 การผลิตผลิตภัณฑ์อื่น ๆ ที่ทำจากแร่โลหะ	43	2	21	5	-	28	-	4	32	5	-	39	1	1	8	1	10	-	-	-	-	1	10	-	-	-	-	-	-	-	-	-	-	-	-	Manufacture of other non-metallic mineral products
25 การผลิตผลิตภัณฑ์โลหะประติรูป (ยกเว้นเครื่องจักรและอุปกรณ์)	203	34	146	16	30	166	-	-	97	1	-	98	-	-	1	-	1	-	-	-	-	1	-	1	-	-	-	-	-	-	-	-	-	-	-	Manufacture of fabricated metal products
28 การผลิตเครื่องจักรและเครื่องมือ (ซึ่งมิได้จัดประเภทไว้ในที่อื่น)	1	-	D	-	-	D	-	-	D	-	-	D	-	-	-	-	-	-	-	-	-	-	-	-	-	-	-	-	-	-	-	-	-	-	-	Manufacture of machinery and equipment, n.e.c.
29 การผลิตยานยนต์ รถพ่วง และรถจักรยานยนต์	9	2	7	-	1	6	2	-	1	-	-	1	-	-	-	-	-	-	-	-	-	-	-	-	-	-	-	-	-	-	-	-	-	-	-	Manufacture of motor vehicles, trailers and semi-trailers
30 การผลิตอุปกรณ์ขนส่งอื่นๆ	7	1	3	3	1	6	-	-	2	2	-	4	-	-	-	-	-	-	-	-	-	-	-	-	-	-	-	-	-	-	-	-	-	-	Manufacture of other transport equipment	
31 การผลิตเฟอร์นิเจอร์	24	-	17	4	5	15	1	3	12	2	3	13	1	-	2	-	2	-	-	-	-	2	-	2	-	-	-	-	-	-	-	-	-	-	-	Manufacture of furniture
32 การผลิตผลิตภัณฑ์อื่น ๆ	117	67	37	13	86	31	-	5	5	-	2	8	-	-	-	-	-	-	-	-	-	-	-	-	-	-	-	-	-	-	-	-	-	-	-	Other manufacturing
33 การซ่อมและการติดตั้งเครื่องจักรและอุปกรณ์	41	1	32	5	1	34	3	1	19	2	1	21	-	-	-	-	-	-	-	-	-	-	-	-	-	-	-	-	-	-	-	-	-	-	-	Repair and installation of machinery and equipment
37 การจัดการน้ำเสีย	1	-	-	-	D	-	-	D	-	-	-	D	-	-	-	-	-	-	-	-	-	-	-	-	-	-	-	-	-	-	-	-	-	-	-	Sewerage

หมายเหตุ : (1) D หมายถึง ค่าเลขที่ไม่ได้ระบุ

: (2) - หมายถึง ไม่มีข้อมูลหรือข้อมูลมีค่าเป็น 0 หรือมีข้อมูลจำนวนเล็กน้อย

Note : (1) D means disclosure prohibited.

: (2) - Null or zero or negligible amount

ที่มา : สำนักงานธุรกิจและอุตสาหกรรม พ.ศ.2555 - อุตสาหกรรมการผลิต จังหวัดชุมพร สำนักงานสถิติแห่งชาติ กระทรวงเทคโนโลยีสารสนเทศและการสื่อสาร

Source : The 2012 Business and Industrial Census - Manufacturing Industry, Chumphon Province, National Statistical Office, Ministry of Information and Communication Technology.

ตาราง 6 ค่าตอบแทนแรงงานในปี 2554 จำนวนตามหมวดอุตสาหกรรม
TABLE 6 REMUNERATION IN 2011 BY DIVISION OF INDUSTRY

หมวดอุตสาหกรรม Number of establishments	จำนวนสถานประกอบการ Number of employees	รวม Total	ผู้จ้างในกรรมสิทธิ์การผลิต Operatives				ผู้จ้างอื่น ๆ Other employees				เงินที่ตามประเภท จ้างสมทบกองทุน ผู้ประกันตนตามมาตรา 33 Employer's contribution to social security	เงินที่ตามประเภท จ้างสมทบกองทุน ผู้ประกันตนตามมาตรา 33 Employer's contribution to social security	Division of industry	
			ค่าจ้าง เงินเดือน Wages salaries	ค่าล่วงเวลา โบนัส ฯลฯ Overtime bonus etc.	ค่าจ้าง เงินเดือน Wages salaries	ค่าล่วงเวลา โบนัส ฯลฯ Overtime bonus etc.	ค่าจ้าง เงินเดือน Wages salaries	ค่าล่วงเวลา โบนัส ฯลฯ Overtime bonus etc.	ค่าจ้าง เงินเดือน Wages salaries	ค่าล่วงเวลา โบนัส ฯลฯ Overtime bonus etc.				
														รวม Total
รวม	1,314	1,009,755.9	735,789.7	656,921.5	35,360.0	5,473.9	15,681.3	22,353.1	273,966.1	25,197.2	9,446.5	4,590.6	7,293.5	Total
10 การผลิตผลิตภัณฑ์อาหาร	414	841,413.7	586,185.4	512,712.3	34,728.0	5,455.0	14,740.7	18,549.4	255,228.3	24,012.1	9,458.9	4,578.9	6,939.6	Manufacture of food products
11 การผลิตเครื่องดื่ม	34	6,386.9	6,033.6	5,994.3	-	-	16.2	23.1	353.3	-	-	-	-	Manufacture of beverages
13 การผลิตสิ่งทอ	31	9,820.0	9,693.0	9,626.3	5.0	-	16.0	45.6	127.0	108.0	-	-	9.0	Manufacture of textiles
14 การผลิตเสื้อผ้าเครื่องแต่งกาย	270	2,659.5	2,659.5	2,619.0	-	-	-	40.5	-	-	-	-	-	Manufacture of wearing apparels
16 การผลิตไม้และผลิตภัณฑ์ที่ทำจากไม้และไม้ก๊อก (ยกเว้นเฟอร์นิเจอร์) การผลิตสิ่งของจากยางและวัสดุคล้ายกัน	65	25,567.3	18,911.7	17,744.1	116.7	-	93.5	957.6	6,655.6	1,045.2	-	-	161.6	Manufacture of wood and products of wood and cork (except furniture), manufacture of articles of straw
17 การผลิตกระดาษและผลิตภัณฑ์กระดาษ	1	D	D	D	-	-	-	D	-	-	-	-	-	Manufacture of paper and paper products
18 การพิมพ์และการผลิตสิ่งพิมพ์ที่กลั่นกรอง	32	6,813.7	6,504.1	6,400.7	-	-	-	103.4	309.7	300.6	-	-	9.0	Printing and reproduction of recorded media
20 การผลิตเคมีภัณฑ์และผลิตภัณฑ์	2	D	D	D	-	-	-	D	-	-	-	-	-	Manufacture of chemicals and chemical products
21 การผลิตเภสัชภัณฑ์ เคมีภัณฑ์ใช้ภายในครัว และผลิตภัณฑ์จากพืชและสัตว์ที่ใช้อย่างไรก็ตาม	1	-	-	-	-	-	-	-	-	-	-	-	-	Manufacture of pharmaceuticals, medicinal chemical and botanical products
22 การผลิตผลิตภัณฑ์ยางและพลาสติก	18	34,558.4	32,668.4	31,874.1	-	-	-	794.3	1,890.0	1,800.0	-	-	90.0	Manufacture of rubber and plastic products
23 การผลิตผลิตภัณฑ์อื่น ๆ ที่ทำจากแร่โลหะ	43	49,027.5	40,523.9	38,634.9	299.6	-	40.0	1,549.4	9,103.6	8,897.4	-	-	11.7	Manufacture of other non-metallic mineral products
25 การผลิตผลิตภัณฑ์โลหะประดิษฐ์ (ยกเว้นเครื่องจักรและอุปกรณ์)	203	19,531.1	19,367.4	18,337.5	182.0	18.9	640.0	189.0	163.7	144.0	-	-	7.2	Manufacture of fabricated metal products
28 การผลิตเครื่องจักรและเครื่องมือ ซึ่งมีได้ทั้งประเภทที่เป็นที่ขึ้น	1	D	D	D	-	-	-	-	-	-	-	-	-	Manufacture of machinery and equipment, n.e.c
29 การผลิตยานยนต์ รถพ่วง และรถเกี่ยว	9	290.0	290.0	280.0	10.0	-	-	-	-	-	-	-	-	Manufacture of motor vehicles, trailers and semi-trailers
30 การผลิตอุปกรณ์ขนส่งอื่น ๆ	7	1,126.3	1,126.3	1,104.0	-	-	-	22.3	-	-	-	-	-	Manufacture of other transport equipment
31 การผลิตเฟอร์นิเจอร์	24	4,931.1	4,796.1	4,623.8	188	-	135.0	18.6	135.0	-	-	-	-	Manufacture of furniture
32 การผลิตผลิตภัณฑ์อื่น ๆ	117	1,059.4	1,059.4	1,059.4	-	-	-	0.0	-	-	-	-	-	Other manufacturing
33 การซ่อมและการติดตั้งเครื่องจักรและอุปกรณ์	41	5,023.2	5,023.2	4,982.2	-	-	-	41.0	-	-	-	-	-	Repair and installation of machinery and equipment
37 การจัดการน้ำเสีย	1	D	D	D	-	-	-	-	-	-	-	-	-	Severage

หมายเหตุ : (1) D หมายถึง ตัวเลขที่ไม่ได้บอก

: (2) - หมายถึง ไม่มีข้อมูลหรือข้อมูลมีค่าเป็น 0 หรือมีข้อมูลจำนวนเล็กน้อย

Note : (1) D means disclosure prohibited.

: (2) - Nil or zero or negligible amount

ที่มา : สำนักวิจัยและอุตสาหกรรม พ.ศ.2555 : อุตสาหกรรมการผลิต จังหวัดชุมพร สำนักงานสถิติแห่งชาติ กระทรวงเทคโนโลยีสารสนเทศและการสื่อสาร

Source : The 2012 Business and Industrial Census : Manufacturing Industry, Chumphon Province, National Statistical Office, Ministry of Information and Communication Technology.

ตาราง 7 จำนวนและร้อยละของสถานประกอบการอุตสาหกรรมผลิต จำนวนตามวิธีการใช้กำลังการผลิตต่อปี 2554 และขนาดของอุตสาหกรรม
TABLE 7 NUMBER AND PERCENTAGE OF MANUFACTURING ESTABLISHMENTS BY PERCENTAGE OF CAPACITY UTILIZATION IN 2011 AND DIVISION OF INDUSTRY

หมวดอุตสาหกรรม	จำนวนสถานประกอบการ													เฉลี่ยต่อสถาน- ประกอบการ Average per establishment	Division of industry								
	อัตราการใช้กำลังการผลิตต่อปี 2554 Percentage of capacity utilization in 2011																						
	10 - 29		30 - 39		40 - 49		50 - 59		60 - 69		70 - 79		80 - 89			90 - 99		≥100					
จำนวน โรงงาน Number	ร้อยละ %	จำนวน โรงงาน Number	ร้อยละ %	จำนวน โรงงาน Number	ร้อยละ %	จำนวน โรงงาน Number	ร้อยละ %	จำนวน โรงงาน Number	ร้อยละ %	จำนวน โรงงาน Number	ร้อยละ %	จำนวน โรงงาน Number	ร้อยละ %	จำนวน โรงงาน Number	ร้อยละ %	จำนวน โรงงาน Number	ร้อยละ %	จำนวน โรงงาน Number	ร้อยละ %				
รวม	1,314	100.0	24	1.8	51	3.9	87	6.6	178	13.6	116	8.9	244	18.6	195	14.8	48	3.6	372	28.3	72.9	Total	
10 การผลิตผลิตภัณฑ์อาหาร	414	100.0	4	1.0	18	4.4	25	6.1	50	12.1	53	12.8	75	18.1	68	16.4	19	4.7	101	24.4	72.5	Manufacture of food products	
11 การผลิตเครื่องดื่ม	34	100.0	-	-	-	-	2	4.7	3	9.4	2	4.7	2	4.7	6	18.8	8	23.5	12	34.1	83.3	Manufacture of beverages	
13 การผลิตสิ่งทอ	31	100.0	2	6.5	-	-	1	3.2	5	15.8	1	4.3	5	17.7	3	9.7	3	8.3	11	34.6	75.5	Manufacture of textiles	
14 การผลิตเสื้อผ้าเครื่องแต่งกาย	270	100.0	8	2.8	8	2.8	23	8.3	60	22.2	15	5.6	60	22.2	45	16.7	-	-	53	19.4	67.8	Manufacture of wearing apparels	
16 การผลิตไม้และผลิตภัณฑ์จากไม้และไม้ก๊อก (ยกเว้นเฟอร์นิเจอร์)	65	100.0	3	4.2	-	-	7	10.3	16	24.1	8	12.3	17	25.7	1	1.5	4	5.7	10	16.1	65.1	Manufacture of wood and products of wood and cork (except furniture); manufacture of articles of straw	
การผลิตสิ่งทอจากฟางและวัสดุจากสานอื่น ๆ																							
17 การผลิตกระดาษและผลิตภัณฑ์กระดาษ	1	100.0	-	-	-	-	1	100.0	-	-	-	-	-	-	-	-	-	-	-	-	-	40.0	Manufacture of paper and paper products
18 การพิมพ์และการผลิตสิ่งอื่นที่นอกเหนือจากนี้	32	100.0	-	-	1	4.6	-	-	9	27.8	-	-	6	18.4	7	21.5	-	-	9	27.6	73.3	Printing and reproduction of recorded media	
20 การผลิตเคมีภัณฑ์และผลิตภัณฑ์เคมี	2	100.0	-	-	-	-	-	-	-	-	-	-	-	-	-	-	-	1	50.0	1	50.0	95.0	Manufacture of chemicals and chemical products
21 การผลิตเภสัชภัณฑ์ เคมีภัณฑ์ที่ใช้รักษาโรค และผลิตภัณฑ์จากพืชและสัตว์ที่ใช้รักษาโรค	1	100.0	-	-	-	-	-	-	-	-	-	-	-	-	1	100.0	-	-	-	-	-	80.0	Manufacture of pharmaceuticals, medicinal chemical and botanical products
22 การผลิตผลิตภัณฑ์ยางและพลาสติก	18	100.0	-	-	2	8.3	-	-	-	-	6	33.3	3	13.9	1	5.6	1	5.6	6	33.3	75.6	Manufacture of rubber and plastic products	
23 การผลิตผลิตภัณฑ์อื่น ๆ ที่ทำจากแร่โลหะ	43	100.0	3	7.7	2	4.1	1	2.3	2	4.1	2	4.7	4	8.1	2	4.1	-	-	28	64.7	82.4	Manufacture of other non-metallic mineral products	
25 การผลิตผลิตภัณฑ์โลหะประดิษฐ์ (ยกเว้นเครื่องจักรและอุปกรณ์)	203	100.0	3	1.6	6	3.1	5	2.3	12	5.9	11	5.3	42	20.7	46	22.5	6	3.1	72	35.7	79.3	Manufacture of fabricated metal products	
28 การผลิตเครื่องจักรและเครื่องมือ ซึ่งมิได้จัดประเภทไว้ในที่อื่น	1	100.0	-	-	-	-	-	-	-	-	-	-	-	-	-	-	-	-	1	100.0	100.0	Manufacture of machinery and equipment, n.e.c	
29 การผลิตยานยนต์ รถพ่วง และรถกึ่งพ่วง	9	100.0	-	-	2	17.8	2	17.8	-	-	-	-	3	28.9	-	-	-	-	3	35.6	68.8	Manufacture of motor vehicles, trailers and semi-trailers	
30 การผลิตอุปกรณ์ขนส่งอื่น ๆ	7	100.0	-	-	-	-	-	1	14.3	-	-	-	-	-	3	42.9	-	-	3	42.9	84.3	Manufacture of other transport equipment	
31 การผลิตเฟอร์นิเจอร์	24	100.0	-	-	-	-	-	-	2	7.8	-	-	9	35.4	2	8.3	-	-	12	48.4	83.8	Manufacture of furniture	
32 การผลิตผลิตภัณฑ์อื่น ๆ	117	100.0	1	0.9	12	10.6	17	14.8	15	12.9	14	12.0	17	14.6	-	-	6	4.9	34	29.5	67.1	Other manufacturing	
33 การซ่อมแซมและการติดตั้งเครื่องจักรและอุปกรณ์	41	100.0	-	-	-	-	4	10.7	4	9.0	5	11.4	3	7.3	10	24.5	-	-	15	37.2	77.6	Repair and installation of machinery and equipment	
37 การจัดการน้ำเสีย	1	100.0	-	-	-	-	-	-	-	-	-	-	-	-	-	-	-	-	1	100.0	100.0	Severage	

ที่มา : สำนักธุรกิจและอุตสาหกรรม พ.ศ.2555 : อุตสาหกรรมการผลิต จังหวัดชุมพร สำนักงานสถิติแห่งชาติ กระทรวงเทคโนโลยีสารสนเทศและการสื่อสาร

Source : The 2012 Business and Industrial Census : Manufacturing Industry, Chumphon Province, National Statistical Office, Ministry of Information and Communication Technology .

ตาราง 8 มูลค่าวัตถุดิบและวัสดุประกอบฯ และสินค้าคงเหลือต้นปีและปลายปี 2554 จำแนกตามหมวดอุตสาหกรรม

TABLE 8 VALUE OF STOCKS AT THE BEGINNING AND THE END OF 2011 BY DIVISION OF INDUSTRY

หมวดอุตสาหกรรม Industry	จำนวน สถาน- ประกอบ Number of establishments	มูลค่า ณ ต้นปี 2554 At the beginning of 2011				มูลค่า ณ ปลายปี 2554 At the end of 2011				สินค้าที่ซื้อมา สำหรับขายใน สภาพเดิม Goods purchased for resale	Total	Division of industry
		รวม Total	วัตถุดิบ และ วัสดุประกอบฯ Materials and components	สินค้า ระหว่าง ผลิต Work in progress	สินค้า สำเร็จรูป Finished goods	รวม Total	วัตถุดิบ และ วัสดุประกอบฯ Materials and components	สินค้า ระหว่าง ผลิต Work in progress	สินค้า สำเร็จรูป Finished goods			
รวม	1,314	2,342,385.8	573,574.1	492,624.9	1,274,353.4	1,230,411.9	465,270.7	1,250,472.6	1,745.4	2,947,900.5	Total	
10 การผลิตผลิตภัณฑ์อาหาร	414	1,918,022.9	413,613.3	407,053.8	1,097,180.7	543,834.1	431,704.0	918,974.3	60.0	1,894,572.4	Manufacture of food products	
11 การผลิตเครื่องดื่ม	34	1,552.7	631.8	408.9	512.0	776.4	371.4	458.9	-	1,606.7	Manufacture of beverages	
13 การผลิตสิ่งทอ	31	2,871.5	1,457.8	1,135.7	204.8	1,466.9	3,127.0	237.0	55.6	4,886.5	Manufacture of textiles	
14 การผลิตเสื้อผ้าเครื่องแต่งกาย	270	4,576.9	3,031.3	527.1	831.0	2,223.0	330.0	441.0	112.5	3,106.5	Manufacture of wearing apparels	
16 การผลิตไม้และผลิตภัณฑ์จากไม้และไม้ก๊อก (ยกเว้นเฟอร์นิเจอร์)	65	31,061.4	27,630.0	78.5	2,690.5	98,002.8	28.0	4,555.1	875.0	103,460.9	Manufacture of wood and products of wood and cork (except furniture); manufacture of articles of straw	
การผลิตสิ่งของจากพลาสติกและวัสดุพลาสติกอื่น ๆ												
17 การผลิตกระดาษและผลิตภัณฑ์กระดาษ	1	D	D	D	D	D	D	D	-	D	Manufacture of paper and paper products	
18 การพิมพ์และการผลิตชิ้นส่วนที่พิมพ์	32	3,561.0	3,099.0	414.9	32.4	1,974.7	414.1	324	11.8	2,433.0	Printing and reproduction of recorded media	
20 การผลิตเคมีภัณฑ์และผลิตภัณฑ์เคมี	2	D	D	D	D	D	D	D	-	D	Manufacture of chemicals and chemical products	
21 การผลิตเภสัชภัณฑ์ เคมีภัณฑ์ที่ใช้รักษาโรค และผลิตภัณฑ์จากพืชและสัตว์ที่ใช้รักษาโรค	1	D	D	D	D	-	-	-	-	-	Manufacture of pharmaceuticals, medicinal chemical and botanical products	
22 การผลิตผลิตภัณฑ์ยางและพลาสติก	18	279,227.8	79,575.2	79,840.3	119,767.3	506,234.8	25,960.7	237,993.0	25.5	770,214.0	Manufacture of rubber and plastic products	
23 การผลิตผลิตภัณฑ์อื่น ๆ ที่ทำจากแร่โลหะ	43	89,412.9	35,150.0	2,028.3	52,083.0	67,201.6	2,000.7	86,676.6	213.3	156,092.2	Manufacture of other non-metallic mineral products	
25 การผลิตผลิตภัณฑ์โลหะประดิษฐ์ (ยกเว้นเครื่องจักรและอุปกรณ์)	203	5,908.3	5,200.0	400.1	83.3	4,921.7	635.7	83.3	120.0	5,760.6	Manufacture of fabricated metal products	
28 การผลิตเครื่องจักรและเครื่องมือ ซึ่งมิได้จัดประเภทไว้ในที่อื่น	1	D	D	D	-	D	-	-	-	D	Manufacture of machinery and equipment, n.e.c	
29 การผลิตยานยนต์ รถแทรก และรถเกี่ยว	9	487.0	58.2	178.8	250.0	46.4	133.0	320.0	-	499.4	Manufacture of motor vehicles, trailers and semi-trailers	
30 การผลิตอุปกรณ์ขนส่งอื่น ๆ	7	233.0	230.0	-	-	177.7	-	-	5.0	182.7	Manufacture of other transport equipment	
31 การผลิตเฟอร์นิเจอร์	24	2,471.1	1,926.2	190.0	344.8	2,159.1	221.9	411.3	6.0	2,798.3	Manufacture of furniture	
32 การผลิตผลิตภัณฑ์อื่น ๆ	117	1,406.6	874.8	123.0	347.1	729.6	77.2	268.7	40.9	1,116.4	Other manufacturing	
33 การซ่อมและการติดตั้งเครื่องจักรและอุปกรณ์	41	1,387.5	940.7	222.8	-	571.3	250.0	-	219.8	1,041.1	Repair and installation of machinery and equipment	
37 การจัดการน้ำเสีย	1	-	-	-	-	-	-	-	-	-	Sewerage	

หมายเหตุ : (1) D หมายถึง ตัวเลขที่ไม่เปิดเผย

: (2) - หมายถึง ไม่มีข้อมูลหรือข้อมูลมีค่าเป็น 0 หรือมีข้อมูลจำนวนเล็กน้อย

Note : (1) D means disclosure prohibited.

: (2) - Nil or zero or negligible amount

ที่มา : สำนักข้อมูลเชิงอุตสาหกรรม พ.ศ. 2555 : อุตสาหกรรมการผลิต จังหวัดชุมพร สำนักงานสถิติแห่งชาติ กระทรวงเทคโนโลยีสารสนเทศและการสื่อสาร

Source : The 2012 Business and Industrial Census : Manufacturing Industry, Chumphon Province, National Statistical Office, Ministry of Information and Communication Technology.

ตาราง 9 ส่วนเปลี่ยนแปลงของมูลค่าวัตถุดิบและวัสดุประกอบฯ และสินค้าคงเหลือในปี 2554 จำแนกตามหมวดอุตสาหกรรม

TABLE 9 CHANGE IN VALUE OF STOCKS IN 2011 BY DIVISION OF INDUSTRY

หมวดอุตสาหกรรม	จำนวน สถาน- ประกอบ การ	ส่วนเปลี่ยนแปลงของมูลค่าวัตถุดิบและวัสดุประกอบฯ และสินค้าคงเหลือ				Division of industry
		รวม Total	วัสดุประกอบฯ Materials and components	สินค้าระหว่าง ผลิต Work in progress	สินค้าสำเร็จรูป Finished goods for resale	
รวม	1,314	605,514.8	656,837.8	-27,354.1	-23,880.8	Total
10 การผลิตผลิตภัณฑ์อาหาร	414	-23,450.5	130,220.8	24,650.2	-178,206.4	Manufacture of food products
11 การผลิตเครื่องดื่ม	34	54.1	144.7	-37.5	-53.1	Manufacture of beverages
13 การผลิตสิ่งทอ	31	2,015.0	9.1	1,991.3	32.2	Manufacture of textiles
14 การผลิตเสื้อผ้าเครื่องแต่งกาย	270	-1,470.4	-808.3	-197.1	-390.0	Manufacture of wearing apparels
16 การผลิตไม้และผลิตภัณฑ์จากไม้และไม้ก๊อก (ยกเว้นเฟอร์นิเจอร์)	65	72,399.5	70,372.8	-50.5	1,864.7	Manufacture of wood and products of wood and cork (except furniture); manufacture of articles of straw
การผลิตสิ่งของจากพลาสติกและวัสดุพลาสติกอื่น ๆ						
17 การผลิตกระดาษและผลิตภัณฑ์กระดาษ	1	D	D	D	D	Manufacture of paper and paper products
18 การพิมพ์และการผลิตซ้ำสื่อบันทึกข้อมูล	32	-1,128.0	-1,124.3	-0.7	-3.0	Printing and reproduction of recorded media
20 การผลิตเคมีภัณฑ์และผลิตภัณฑ์เคมี	2	D	D	D	D	Manufacture of chemicals and chemical products
21 การผลิตเภสัชภัณฑ์ เคมีภัณฑ์ที่ใช้รักษาโรค และผลิตภัณฑ์จากพืชและสัตว์ที่ใช้รักษาโรค	1	D	D	D	D	Manufacture of pharmaceuticals, medicinal chemical and botanical products
22 การผลิตผลิตภัณฑ์ยางและพลาสติก	18	490,986.2	426,659.7	-53,879.7	118,225.7	Manufacture of rubber and plastic products
23 การผลิตผลิตภัณฑ์อื่น ๆ ที่ทำจากแร่โลหะ	43	66,679.2	32,051.6	-27.7	34,593.6	Manufacture of other non-metallic mineral products
25 การผลิตผลิตภัณฑ์โลหะประดิษฐ์ (ยกเว้นเครื่องจักรและอุปกรณ์)	203	-147.7	-278.3	235.6	-105.0	Manufacture of fabricated metal products
28 การผลิตเครื่องจักรและเครื่องมือ (ซึ่งไม่ได้จัดประเภทไว้ในที่อื่น)	1	D	D	-	-	Manufacture of machinery and equipment, n.e.c
29 การผลิตยานยนต์ รถทาง และรถจักรยาน	9	12.4	-11.8	-45.8	70.0	Manufacture of motor vehicles, trailers and semi-trailers
30 การผลิตอุปกรณ์ขนส่งอื่น ๆ	7	-50.3	-52.3	-	2.0	Manufacture of other transport equipment
31 การผลิตเฟอร์นิเจอร์	24	327.3	232.9	31.9	66.5	Manufacture of furniture
32 การผลิตผลิตภัณฑ์อื่น ๆ	117	-290.3	-145.3	-45.8	-78.4	Other manufacturing
33 การซ่อมแซมการติดตั้งเครื่องจักรและอุปกรณ์	41	-346.4	-369.4	27.2	-4.2	Repair and installation of machinery and equipment
37 การจัดการน้ำเสีย	1	-	-	-	-	Sewerage

หมายเหตุ : (1) D หมายถึง ตัวเลขที่ไม่เปิดเผย

: (2) - หมายถึง ไม่มีข้อมูลหรือข้อมูลมีค่าเป็น 0 หรือมีข้อมูลจำนวนเล็กน้อย

Note : (1) D means disclosure prohibited.

: (2) - Nil or zero or negligible amount

ที่มา : สำนักธุรกิจและอุตสาหกรรม พ.ศ.2555 : อุตสาหกรรมการผลิต จังหวัดชุมพร สำนักงานสถิติแห่งชาติ กระทรวงเทคโนโลยีสารสนเทศและการสื่อสาร

Source : The 2012 Business and Industrial Census : Manufacturing Industry, Chumphon Province, National Statistical Office, Ministry of Information and Communication Technology.

(พันบาท In Thousand Baht)

ตาราง 10 ค่าใช้จ่ายทั้งหมดของสถานประกอบการอุตสาหกรรมผลิตในปี 2554 จำแนกตามหมวดย่อยอุตสาหกรรม

TABLE 10 TOTAL EXPENSES OF MANUFACTURING ESTABLISHMENTS IN 2011 BY DIVISION OF INDUSTRY

หมวดย่อยอุตสาหกรรม	จำนวน สถาน- ประกอบการ Number of establishments	รวม Total	ค่าซื้อวัตถุดิบ และวัสดุประกอบ ที่ใช้ในการผลิต Purchase of materials and components	ค่าซื้อเพลิง และค่าไฟฟ้า ที่ใช้ในการผลิต Cost of fuels, electricity used in production	ค่าติดตั้งซ่อมแซมและ บำรุงรักษาเครื่องจักร ที่จำหน่ายให้ลูกค้า Cost of repair and maintenance sales of goods of purchase	ค่าติดตั้งซ่อมแซมและ บำรุงรักษาเครื่องจักร เครื่องมือ Cost of repair and maintenance of machinery and equipment	ค่าซื้อสินค้า ที่ซื้อจากร้านค้า ในสภาพเดิม Purchase of goods for resale	ค่าจ้างมองจ้างให้ สถานประกอบการ อื่นผลิตสินค้าให้ Cost of contract and commission work	ค่าใช้จ่าย ในการขาย Cost of sale	ค่าใช้จ่าย ในการบริหาร และดำเนินงาน Administrative expense	ค่าใช้จ่ายอื่น ๆ Other expenses	Division of Industry	(พันบาท In Thousand Baht)	
													รวม	Total
10 การผลิตผลิตภัณฑ์อาหาร	1,314	8,787,325.3	5,914,934.0	544,755.3	27,813.1	178,278.9	48,766.4	19,864.4	491,448.3	874,484.0	686,980.8	Total		
	414	5,808,695.1	3,310,980.3	489,693.9	5,609.1	162,834.3	41,535.2	5,024.0	463,774.0	736,766.3	592,478.0	Manufacture of food products		
11 การผลิตเครื่องดื่ม	34	21,713.5	12,541.3	2,504.3	19.2	311.2	-	-	1,194.1	4,857.7	245.8	Manufacture of beverages		
13 การผลิตสิ่งทอ	31	32,153.0	12,832.4	3,047.7	11.5	2,223.0	347.6	360.0	2,536.8	10,425.6	368.4	Manufacture of textiles		
14 การผลิตเสื้อผ้าเครื่องแต่งกาย	270	29,206.0	16,580.6	1,997.3	2.0	776.3	1,800.0	187.5	90.0	7,772.4	-	Manufacture of wearing apparel		
16 การผลิตไม้และผลิตภัณฑ์จากไม้และไม้ก๊อก (ยกเว้นเฟอร์นิเจอร์)	65	184,248.2	159,095.6	3,861.3	3.0	856.2	100.0	-	2,681.0	17,641.4	9.8	Manufacture of wood and products of wood and cork (except furniture); manufacture of articles of straw		
การผลิตของจากฟางและวัสดุกล้านอนา														
17 การผลิตกระดาษและผลิตภัณฑ์กระดาษ	1	D	D	D	-	-	-	-	-	D	-	Manufacture of paper and paper products		
18 การพิมพ์และการผลิตสิ่งพิมพ์ที่จับต้อง	32	237,538	14,979.0	1,128.8	73.7	600.1	88.4	-	376.4	6,433.7	73.7	Printing and reproduction of recorded media		
20 การผลิตเคมีภัณฑ์และผลิตภัณฑ์เคมี	2	D	D	D	-	D	-	-	-	D	-	Manufacture of chemicals and chemical products		
21 การผลิตยางภัณฑ์ เคมีภัณฑ์ใช้ทางการแพทย์ และผลิตภัณฑ์จากพืชและสัตว์ที่ใช้รักษาโรค	1	D	D	D	-	-	-	-	-	D	-	Manufacture of pharmaceuticals, medicinal chemical and botanical products		
22 การผลิตผลิตภัณฑ์ยางและพลาสติก	18	2,071,430.4	2,016,848.6	7,032.3	5.0	1,216.0	45.0	-	9,822.0	11,096.1	25,365.4	Manufacture of rubber and plastic products		
23 การผลิตผลิตภัณฑ์อื่นๆ ที่ทำจากแร่โลหะ	43	489,317.2	289,407.7	28,803.8	21,356.5	6,253.6	4,299.0	14,292.9	9,247.1	47,452.9	68,203.9	Manufacture of other non-metallic mineral products		
25 การผลิตผลิตภัณฑ์โลหะประเภทอื่น (ยกเว้นเครื่องจักรและอุปกรณ์)	203	80,639.6	56,547.8	3,178.4	312.7	887.5	120.0	-	1,272.7	18,162.7	157.7	Manufacture of fabricated metal products		
28 การผลิตเครื่องจักรและเครื่องมือ ซึ่งมีได้จัดประเภทไว้ในที่อื่น	1	D	D	D	-	-	-	-	-	D	-	Manufacture of machinery and equipment, n.e.c		
29 การผลิตยานยนต์ รถพ่วง และรถจักรยาน	9	1,544.7	902.2	38.2	6.0	10.1	-	-	23.4	564.8	-	Manufacture of motor vehicles, trailers and semi-trailers		
30 การผลิตอุปกรณ์ขนส่งอื่น	7	1,204.9	403.5	179.1	40.0	80.0	144.0	-	6.0	352.3	-	Manufacture of other transport equipment		
31 การผลิตเฟอร์นิเจอร์	24	14,090.9	8,264.6	835.4	24.4	255.6	240.0	-	364.8	4,106.1	-	Manufacture of furniture		
32 การผลิตผลิตภัณฑ์อื่นๆ	117	8,797.8	6,264.0	281.2	3.0	19.8	47.1	-	21.9	2,085.8	75.1	Other manufacturing		
33 การซ่อมและการติดตั้งเครื่องจักรและอุปกรณ์	41	16,559.7	7,043.1	1,657.1	347.0	1,925.5	-	-	38.3	5,545.7	3.0	Repair and installation of machinery and equipment		
37 การจัดการน้ำเสีย	1	D	D	D	-	-	-	-	-	D	-	Sewerage		

หมายเหตุ : (1) D หมายถึง ตัวเลขที่ไม่ชัดเจน

(2) - หมายถึง ไม่มีข้อมูลหรือข้อมูลมีค่าเป็น 0 หรือมีอยู่จำนวนเล็กน้อย

Note : (1) D means disclosure prohibited.

(2) - Nil or zero or negligible amount

ที่มา : สำนักสถิติและอุตสาหกรรม พ.ศ. 2555 : อุตสาหกรรมการผลิต จังหวัดชุมพร สำนักงานสถิติแห่งชาติ กระทรวงเทคโนโลยีสารสนเทศและการสื่อสาร

Source : The 2012 Business and Industrial Census : Manufacturing Industry, Chumphon Province, National Statistical Office, Ministry of Information and Communication Technology.

ตาราง 11 รายรับทั้งสิ้นของสถานประกอบการอุตสาหกรรมผลิตในปี 2554 จำแนกตามหมวดของอุตสาหกรรม

TABLE 11 TOTAL RECEIPTS OF MANUFACTURING ESTABLISHMENTS IN 2011 BY DIVISION OF INDUSTRY

หมวดของอุตสาหกรรม	จำนวน สถานประกอบการ establishments	รวม Total	มูลค่าขายผลิต Sales of goods produced	รายรับจาก การขายสินค้า ที่ซื้อจากร้าน ในสภาพเดิม Sales of goods purchased for resale	รายรับจากการ รับจ้างทำ ผลิตสินค้า contract and commission work	รายรับจากการให้ บริการ บำรุงรักษา ซ่อมแซม Receipts for repair and installation work done for others	รายรับจากการให้เช่า อาคาร อาคารพร้อมที่ดิน Receipts for rent on building, vehicle, machinery and equipment	เงินปันผล Dividend	ดอกเบี้ย Interest	กำไรจากการ เปลี่ยนแปลง อัตราแลกเปลี่ยน Gain from currency exchange	รายอื่น ๆ Other receipts	Division of industry																
													จำนวน	รวม	มูลค่าขายผลิต	รายรับจาก	รายรับจากการ	รับจ้างทำ	ผลิตสินค้า	contract and	commission	work	รายรับจากการให้	อาคาร	อาคารพร้อมที่ดิน	Receipts for	rent on building,	vehicle, machinery
รวม	1,314	22,081,613.2	21,763,494.4	47,644.5	33,889.4	102.0	701.8	51,421.1	24,744.1	43,898.8	115,717.1	Total																
10 การผลิตสิ่งทอ	414	18,874,845.7	18,590,363.1	38,685.9	23,533.0	60.0	695.8	40,687.2	22,870.2	43,898.8	114,051.8	Manufacture of food products																
11 การผลิตเครื่องดื่ม	34	36,409.6	36,385.8	-	-	-	-	10.0	13.9	-	-	Manufacture of beverages																
13 การผลิตสิ่งทอ	31	56,501.0	54,604.5	538.1	1,350.5	-	-	-	7.9	-	-	Manufacture of textiles																
14 การผลิตเสื้อผ้าเครื่องแต่งกาย	270	50,270.6	48,086.6	900.0	1,260.0	-	-	-	24.0	-	-	Manufacture of wearing apparels																
16 การผลิตไม้และผลิตภัณฑ์จากไม้และไม้ก๊อก (ยกเว้นเฟอร์นิเจอร์)	65	200,933.2	200,439.9	393.8	97.0	-	-	-	2.5	-	-	Manufacture of wood and products of wood and cork (except furniture); manufacture of articles of straw																
17 การผลิตกระดาษและผลิตภัณฑ์กระดาษ	1	D	D	-	-	-	-	-	-	-	-	Manufacture of paper and paper products																
18 การพิมพ์และการผลิตสิ่งพิมพ์ที่กึ่งอุตสาหกรรม	32	47,269.7	47,039.8	221.1	-	-	-	-	8.8	-	-	Printing and reproduction of recorded media																
20 การผลิตเคมีภัณฑ์และผลิตภัณฑ์เคมี	2	D	D	-	-	-	-	-	-	-	-	Manufacture of chemicals and chemical products																
21 การผลิตเภสัชภัณฑ์ เคมีภัณฑ์ที่ใช้รักษาโรค และผลิตภัณฑ์อื่น ๆ ที่ใช้รักษาโรค	1	D	D	-	-	-	-	-	-	-	-	Manufacture of pharmaceuticals, medicinal chemical and botanical products																
22 การผลิตผลิตภัณฑ์ยางและพลาสติก	18	1,932,625.3	1,930,838.7	60.0	-	-	-	-	1,672.5	-	54.2	Manufacture of rubber and plastic products																
23 การผลิตผลิตภัณฑ์อื่น ๆ ที่ทำจากแร่โลหะ	43	650,394.1	631,596.6	6,389.0	-	-	6.0	10,724.0	76.9	-	1,601.7	Manufacture of other non-metallic mineral products																
25 การผลิตผลิตภัณฑ์โลหะประติง (ยกเว้นเครื่องจักรและอุปกรณ์)	203	139,715.9	132,220.4	150.0	7,284.1	-	-	-	51.9	-	9.5	Manufacture of fabricated metal products																
28 การผลิตเครื่องจักรและเครื่องมือ ซึ่งมีได้จัดประเภทไว้ในที่อื่น	1	D	D	-	-	-	-	-	-	-	-	Manufacture of machinery and equipment, n.e.c																
29 การผลิตยานยนต์ รถพ่วง และรถกึ่งพ่วง	9	1,888.6	1,853.6	-	-	35.0	-	-	-	-	-	Manufacture of motor vehicles, trailers and semi-trailers																
30 การผลิตอุปกรณ์ขนส่งอื่น ๆ	7	6,434.0	6,194.0	240.0	-	-	-	-	-	-	-	Manufacture of other transport equipment																
31 การผลิตเฟอร์นิเจอร์	24	26,467.3	26,358.9	-	108.5	-	-	-	-	-	-	Manufacture of furniture																
32 การผลิตผลิตภัณฑ์อื่น ๆ	117	14,825.4	14,520.6	45.7	256.3	-	-	-	2.8	-	-	Other manufacturing																
33 การซ่อมและการติดตั้งเครื่องจักรและอุปกรณ์	41	37,283.8	37,243.2	21.0	-	7.0	-	-	12.7	-	-	Repair and installation of machinery and equipment																
37 การจัดการน้ำเสีย	1	D	D	-	-	-	-	-	-	-	-	Sewerage																

หมายเหตุ : (1) D หมายถึง ตัวเลขที่ไม่ได้เผยแพร่

: (2) - หมายถึง ไม่มีข้อมูลหรือข้อมูลมีค่าเป็น 0 หรือมีข้อมูลจำนวนเล็กน้อย

Note : (1) D means disclosure prohibited.

: (2) - Null or zero or negligible amount

ที่มา : สำมะโนธุรกิจและอุตสาหกรรม พ.ศ.2555 : อุตสาหกรรมผลิต จังหวัดชุมพร สำนักงานสถิติแห่งชาติ กระทรวงเทคโนโลยีสารสนเทศและการสื่อสาร

Source : The 2012 Business and Industrial Census : Manufacturing Industry, Chumphon Province, National Statistical Office, Ministry of Information and Communication Technology.

ตาราง 12 มูลค่าตามบัญชีของสินทรัพย์ถาวรในปี 2554 จำแนกตามหมวดอุตสาหกรรม
TABLE 12 BOOK VALUE OF FIXED ASSETS IN 2011 BY DIVISION OF INDUSTRY

จำนวน สาขา- ประกอบ Number of establish- ments	จำนวน รวม Total	มูลค่าสินทรัพย์ถาวร ณ วันที่ 1 มกราคม 2011 Book value of fixed assets 1 Jan. 2011										มูลค่าสินทรัพย์ถาวร ณ วันที่ 31 ธันวาคม 2011 Book value of fixed assets 31 Dec. 2011										Division of industry															
		ที่ดิน Land					อาคารและ สิ่งก่อสร้าง Building and construction					เครื่องจักร Machinery					ยานพาหนะ Vehicles						เครื่องใช้ สำนักงาน Office appliances					เครื่องมือ อื่นๆ Other tools					สินทรัพย์ ถาวร Other fixed assets				
		รวม Total	ที่ดิน Land	อาคารและ สิ่งก่อสร้าง Building and construction	เครื่องจักร Machinery	ยานพาหนะ Vehicles	เครื่องใช้ สำนักงาน Office appliances	เครื่องมือ อื่นๆ Other tools	สินทรัพย์ ถาวร Other fixed assets	รวม Total	ที่ดิน Land	อาคารและ สิ่งก่อสร้าง Building and construction	เครื่องจักร Machinery	ยานพาหนะ Vehicles	เครื่องใช้ สำนักงาน Office appliances	เครื่องมือ อื่นๆ Other tools	สินทรัพย์ ถาวร Other fixed assets																				
	รวม	1,314	10,308,617.4	3,221,926.0	1,963,808.3	3,618,378.6	1,070,847.6	99,707.1	113,165.9	220,783.9	10,806,035.3	3,650,002.2	1,980,957.7	3,348,843.0	1,000,537.8	92,265.8	282,611.4	450,817.6	Total																		
10	การผลิตสินค้าอาหาร	414	8,155,224.6	2,545,043.3	1,462,287.5	3,173,545.0	623,494.4	75,474.3	64,124.3	211,255.8	8,132,236.7	2,820,230.6	1,492,854.2	2,933,608.6	581,017.7	67,342.0	78,653.5	158,530.2	Manufacture of food products																		
11	การผลิตเครื่องดื่ม	34	66,549.3	14,880.0	14,281.5	13,361.2	21,530.0	432.0	504.6	1,560.0	64,004.4	15,360.0	13,793.0	12,723.1	19,551.2	741.9	431.2	1,404.0	Manufacture of beverages																		
13	การผลิตสิ่งทอ	31	120,899.3	18,941.9	12,676.2	74,065.7	13,957.3	721.7	456.7	80.0	115,100.3	19,021.9	11,883.9	70,930.7	12,503.4	236.5	460.0	64.0	Manufacture of textiles																		
14	การผลิตสิ่งทอเครื่องแต่งกาย	270	284,861.3	126,225.0	123,075.0	10,932.8	16,650.0	3,467.3	3,198.8	1,312.5	274,141.4	125,850.0	115,277.3	10,290.0	15,379.5	3,244.1	2,919.4	1,181.3	Manufacture of wearing apparels																		
16	การผลิตไม้และผลิตภัณฑ์จากไม้และไม้ก๊อก (ยกเว้นเฟอร์นิเจอร์)	65	110,784.9	21,246.7	49,893.1	12,213.7	18,026.8	831.3	7,127.9	1,445.5	113,661.2	22,846.7	46,749.4	12,246.6	24,281.2	807.7	5,403.3	1,326.4	Manufacture of wood and products of wood and cork (except furniture); manufacture of articles of straw																		
17	การผลิตกระดาษและผลิตภัณฑ์กระดาษ	1	D	-	-	D	D	D	-	-	D	-	D	D	D	D	-	-	Manufacture of paper and paper products																		
18	การพิมพ์และการผลิตสิ่งพิมพ์ที่จับต้อง	32	79,355.8	18,023.4	17,802.3	22,913.5	16,090.5	3,799.0	285.2	442.1	78,046.1	18,036.6	17,194.3	22,419.5	15,101.9	4,710.0	237.6	346.3	Printing and reproduction of recorded media																		
20	การผลิตเคมีภัณฑ์และผลิตภัณฑ์เคมี	2	D	D	D	D	D	D	D	D	D	D	D	D	D	D	D	D	Manufacture of chemicals and chemical products																		
21	การผลิตเภสัชภัณฑ์ เคมีภัณฑ์ที่ใช้รักษาโรค และผลิตภัณฑ์จากพืชและสัตว์ที่ใช้รักษาโรค	1	D	D	D	D	-	-	D	D	D	D	D	-	-	D	D	D	Manufacture of pharmaceuticals, medicinal chemical and botanical products																		
22	การผลิตผลิตภัณฑ์ยางและพลาสติก	18	144,013.9	76,727.4	30,352.6	21,672.9	5,407.6	1,224.3	7,434.5	1,194.6	467,753.7	120,901.1	29,248.8	18,893.7	5,686.9	2,119.5	14,521.2	276,382.5	Manufacture of rubber and plastic products																		
23	การผลิตผลิตภัณฑ์ยางและพลาสติก	43	929,900.7	222,926.4	135,430.6	256,521.6	282,970.3	10,382.8	20,694.6	974.4	1,163,165.8	329,685.6	142,337.3	235,386.9	263,438.0	10,211.4	172,793.7	9,313.0	Manufacture of other non-metallic mineral products																		
25	การผลิตผลิตภัณฑ์โลหะประเภทอื่น (ยกเว้นเครื่องจักรและอุปกรณ์)	203	189,199.9	66,017.0	55,210.7	15,037.3	44,439.0	404.9	6,540.7	1,550.5	181,143.3	66,174.7	53,441.7	16,456.4	38,548.1	366.3	4,765.2	1,390.8	Manufacture of fabricated metal products																		
28	การผลิตเครื่องจักรและเครื่องมือ ซึ่งมีได้ตั้งประเภทไว้ในที่อื่น	1	D	D	D	D	D	D	D	D	D	D	D	D	D	D	D	D	Manufacture of machinery and equipment, n.e.c																		
29	การผลิตยานยนต์ รถแทรก และรถจักรยานยนต์	9	7,149.6	2,440.0	3,672.0	35.2	710.4	15.6	276.4	-	6,736.7	2,440.0	3,438.0	32.0	587.2	14.0	225.4	-	Manufacture of motor vehicles, trailers and semi-trailers																		
30	การผลิตอุปกรณ์ขนส่งอื่นๆ	7	21,683.0	11,125.0	6,800.0	1,510.0	1,928.0	60.0	185.0	75.0	19,711.0	11,125.0	5,310.0	1,334.0	1,655.0	54.0	165.5	67.5	Manufacture of other transport equipment																		
31	การผลิตเฟอร์นิเจอร์	24	53,777.6	26,635.4	10,855.6	5,381.2	8,346.6	2,428.3	400.5	-	51,940.5	26,635.4	10,242.3	4,945.9	7,723.5	2,016.4	377.1	-	Manufacture of furniture																		
32	การผลิตผลิตภัณฑ์อื่นๆ	117	62,641.1	34,290.0	21,728.2	104.0	5,437.6	279.3	108.6	693.4	60,987.4	34,290.0	20,515.0	95.4	5,123.3	239.3	92.7	631.6	Other manufacturing																		
33	การซ่อมและการติดตั้งเครื่องจักรและอุปกรณ์	41	39,617.6	16,365.7	9,988.1	2,004.7	9,394.1	94.1	1,570.9	200.0	36,646.8	16,365.7	7,802.4	1,716.3	7,802.4	79.2	1,350.6	180.0	Repair and installation of machinery and equipment																		
37	การจัดการน้ำเสีย	1	D	-	-	-	-	-	D	-	D	-	-	-	-	D	D	-	Severage																		

หมายเหตุ : (1) D หมายถึง ศูนย์เลขที่ไม่เป็นศูนย์

: (2) - หมายถึง ไม่มีข้อมูลหรือข้อมูลมีค่าเป็น 0 หรือมีข้อมูลจำนวนเล็กน้อย

Note : (1) D means disclosure prohibited.

: (2) - Null or zero or negligible amount

ที่มา : สำนักธุรกิจและอุตสาหกรรม พ.ศ.2555 : อุตสาหกรรมการผลิต จังหวัดชุมพร สำนักงานสถิติแห่งชาติ กระทรวงพาณิชย์ กระทรวงมหาดไทยและกรมการสื่อสาร

Source : The 2012 Business and Industrial Census : Manufacturing Industry, Chumphon Province, National Statistical Office, Ministry of Information and Communication Technology.

ตาราง 13 มูลค่าสินทรัพย์ถาวรที่เปลี่ยนแปลงระหว่าง มกราคม - ธันวาคม 2554 จำแนกตามหมวดย่อยอุตสาหกรรม

TABLE 13 VALUE OF FIXED ASSETS CHANGED IN JANUARY - DECEMBER 2011 BY DIVISION OF INDUSTRY

หมวดย่อยอุตสาหกรรม	จำนวน สถาน- ประกอบการ Number of establishments	รวม Total	มูลค่าสินทรัพย์ถาวรที่เปลี่ยนแปลง		Change in value of fixed assets		Division of industry
			มูลค่าสินทรัพย์ ถาวรที่ซื้อหรือ ผลิตขึ้นเอง Value of new or cost producing of fixed assets	มูลค่าสินทรัพย์ ถาวรที่ย้าย Value of disposal of fixed assets	ค่าโอน กรรมสิทธิ์ Ownership transfer fee	Total	
รวม	1,314	1,520,033.6	1,416,967.5	103,057.1	9.0	Total	
10 การผลิตผลิตภัณฑ์อาหาร	414	1,108,114.9	1,005,568.4	102,546.5	-	Manufacture of food products	
11 การผลิตเครื่องดื่ม	34	240.0	240.0	-	-	Manufacture of beverages	
13 การผลิตสิ่งทอ	31	1,450.0	1,450.0	-	-	Manufacture of textiles	
14 การผลิตเสื้อผ้าเครื่องแต่งกาย	270	592.5	592.5	-	-	Manufacture of wearing apparels	
16 การผลิตไม้และผลิตภัณฑ์จากไม้และไม้ก๊อก (ยกเว้นเฟอร์นิเจอร์)	65	890.0	890.0	-	-	Manufacture of wood and products of wood and cork (except furniture); manufacture of articles of straw	
การผลิตสิ่งของจากฟางและวัสดุสัตว์อื่น ๆ							
17 การผลิตกระดาษและผลิตภัณฑ์กระดาษ	1	-	-	-	-	Manufacture of paper and paper products	
18 การพิมพ์และการผลิตซ้ำสื่อบันทึกข้อมูล	32	279.6	279.6	-	-	Printing and reproduction of recorded media	
20 การผลิตเคมีภัณฑ์และผลิตภัณฑ์เคมี	2	-	-	-	-	Manufacture of chemicals and chemical products	
21 การผลิตเภสัชภัณฑ์ เคมีภัณฑ์ที่ใช้รักษาโรค และผลิตภัณฑ์จากพืชและสัตว์ที่ใช้รักษาโรค	1	-	-	-	-	Manufacture of pharmaceuticals, medicinal chemical and botanical products	
22 การผลิตผลิตภัณฑ์ยางและพลาสติก	18	347,861.6	347,829.0	32.6	-	Manufacture of rubber and plastic products	
23 การผลิตผลิตภัณฑ์อื่น ๆ ที่ทำจากแร่โลหะ	43	58,649.2	58,649.2	-	-	Manufacture of other non-metallic mineral products	
25 การผลิตผลิตภัณฑ์โลหะประดิษฐ์ (ยกเว้นเครื่องจักรและอุปกรณ์)	203	1,069.7	593.9	466.8	9.0	Manufacture of fabricated metal products	
28 การผลิตเครื่องจักรและเครื่องมือ ซึ่งไม่ได้จัดประเภทไว้ในที่อื่น	1	-	-	-	-	Manufacture of machinery and equipment, n.e.c	
29 การผลิตยานยนต์ รถพ่วง และรถกึ่งพ่วง	9	-	-	-	-	Manufacture of motor vehicles, trailers and semi-trailers	
30 การผลิตอุปกรณ์ขนส่งอื่น ๆ	7	-	-	-	-	Manufacture of other transport equipment	
31 การผลิตเฟอร์นิเจอร์	24	18.8	18.8	-	-	Manufacture of furniture	
32 การผลิตผลิตภัณฑ์อื่น ๆ	117	842.2	842.2	-	-	Other manufacturing	
33 การซ่อมแซมและการติดตั้งเครื่องจักรและอุปกรณ์	41	25.2	14.0	11.2	-	Repair and installation of machinery and equipment	
37 การจัดการน้ำเสีย	1	-	-	-	-	Sewerage	

ที่มา : สำนักงานธุรกิจและอุตสาหกรรมผลิต จังหวัดชุมพร สำนักงานสถิติแห่งชาติ กระทรวงเทคโนโลยีสารสนเทศและการสื่อสาร

Source : The 2012 Business and Industrial Census : Manufacturing Industry, Chumphon Province, National Statistical Office, Ministry of Information and Communication Technology.

ภาคผนวก

ภาคผนวก ก

ระเบียบวิธี

จังหวัดชุมพร

1. แผนการสุ่มตัวอย่าง

1.1 สถานประกอบการที่มีจำนวนคนทำงาน 1 – 10 คน

แผนการสุ่มตัวอย่างที่ใช้เป็นแบบ Stratified Systematic Sampling โดยมีประเภมาตรฐานอุตสาหกรรม (ประเทศไทย) ปี 2552 (Thailand Standard Industrial Classification: TSIC 2009) ในระดับกิจกรรมเป็นสตราตัม และสถานประกอบการเป็นหน่วยตัวอย่าง

1) การจัดสตราตัม

ประเภมาตรฐานอุตสาหกรรม (ประเทศไทย) ปี 2552 (Thailand Standard Industrial Classification: TSIC 2009) ในระดับกิจกรรมเป็นสตราตัม ซึ่งมีทั้งสิ้น 409 สตราตัม

2) การเลือกตัวอย่าง

ได้ทำการเลือกสถานประกอบการตัวอย่างในแต่ละสตราตัม ด้วยวิธีการสุ่มแบบมีระบบ อย่างอิสระต่อกัน ได้จำนวนสถานประกอบการตัวอย่างทั้งสิ้น 496 แห่ง จากทั้งสิ้น 1,189 แห่ง

1.2 สถานประกอบการที่มีจำนวนคนทำงานตั้งแต่ 11 คนขึ้นไป

กำหนดให้ทุกสถานประกอบการเป็นหน่วยตัวอย่าง โดยให้ทำการเจนนับสถานประกอบการทุกแห่งจำนวนทั้งสิ้น 89 แห่ง

สรุป จำนวนสถานประกอบการที่ต้องเจนนับมีทั้งสิ้น 1,685 แห่ง

2. วิธีการประมาณผล

การเสนอผลการสำรวจ ได้เสนอผลในระดับจังหวัด โดยจำแนกตามการประกอบกิจกรรมทางเศรษฐกิจ ตามการจัดประเภมาตรฐานอุตสาหกรรมประเทศไทย ปี 2552 (Thailand Standard Industrial Classification: TSIC-2009) ในระดับหมวดย่อย และขนาดของสถานประกอบการ (วัดด้วยจำนวนคนทำงาน) ออกเป็น 6 ขนาด ดังนี้

ขนาดของสถานประกอบการ	1	2	3	4	5	6
จำนวนคนทำงาน	1 – 15	16 – 25	26 – 30	31 – 50	51 – 200	> 200

ในการประมาณค่า กำหนดให้

$q = 1, 2, 3, \dots, n_{jklmp}$ (สถานประกอบการตัวอย่าง)

$p = 1, 2, 3, \dots, 12$ (ขนาดของสถานประกอบการ)

$m = 1, 2, 3, \dots, 409$ (กิจกรรม)

$l = 1, 2, 3, \dots, 164$ (หมู่ย่อย)

$k = 1, 2, 3, \dots, 78$ (หมู่ใหญ่)

$j = 1, 2, 3, \dots, 28$ (หมวดย่อย)

2.1 การประมาณผลสำหรับสถานประกอบการที่มีจำนวนคนทำงาน 1 – 10 คน

สูตรการประมาณค่ายอดรวมของลักษณะที่ต้องการศึกษา X สำหรับสถานประกอบการที่มีจำนวนคนทำงาน 1 – 10 คน หมวดย่อย j คือ

$$\hat{X}'_j = \sum_{k=1}^{78} \sum_{l=1}^{164} \sum_{m=1}^{409} \hat{X}'_{jklm}$$

โดยที่

\hat{X}'_{jklm} คือ ค่าประมาณยอดรวมของลักษณะที่ต้องการศึกษา X สำหรับสถานประกอบการที่มีคนทำงาน 1 – 10 คน กิจกรรม m หมู่ย่อย l หมู่ใหญ่ k หมวดย่อย j ซึ่ง

$$\hat{X}'_{jklm} = w'_{jklm} \sum_{p=1}^2 \sum_{q=1}^{n_{jklmp}} x_{jklmpq}$$

x_{jklmpq} คือ ค่าของลักษณะที่ต้องการศึกษา X ของสถานประกอบการตัวอย่าง q ขนาดของสถานประกอบการ p กิจกรรม m หมู่ย่อย l หมู่ใหญ่ k หมวดย่อย j

w'_{jklm} คือ ค่าถ่วงน้ำหนักสำหรับสถานประกอบการที่มีคนทำงาน 1 – 10 คน กิจกรรม m หมู่ย่อย l หมู่ใหญ่ k หมวดย่อย j ซึ่ง

$$w'_{jklm} = \frac{N'_{jklm}}{n'_{jklm}}$$

N'_{jklm} คือ จำนวนสถานประกอบการทั้งสิ้น สำหรับสถานประกอบการที่มีคนทำงาน 1 – 10 คน กิจกรรม m หมู่ย่อย l หมู่ใหญ่ k หมวดย่อย j

n'_{jklm} คือ จำนวนสถานประกอบการตัวอย่างที่เจงนับได้ทั้งสิ้น สำหรับสถานประกอบการที่มีคนทำงาน 1 – 10 คน กิจกรรม m หมู่ย่อย l หมู่ใหญ่ k หมวดย่อย j

2.2 การประมาณผลสำหรับสถานประกอบการที่มีจำนวนคนทำงาน 11 คนขึ้นไป

สูตรการประมาณค่ายอดรวมของลักษณะที่ต้องการศึกษา X สำหรับสถานประกอบการที่มีจำนวนคนทำงานตั้งแต่ 11 คนขึ้นไป ($p = 3, 4, 5, \dots, 12$) หมวดย่อย j คือ

$$\hat{X}_{jp} = \sum_{k=1}^{78} \sum_{l=1}^{164} \sum_{m=1}^{409} \hat{X}_{jklmp}$$

โดยที่

\hat{X}_{jklmp} คือ ค่าประมาณยอดรวมของลักษณะที่ต้องการศึกษา X สำหรับสถานประกอบการที่มีขนาดของสถานประกอบการ p กิจกรรม m หมู่ย่อย l หมู่ใหญ่ k หมวดย่อย j ซึ่ง

$$\hat{X}_{jklmp} = \frac{N_{jklmp}}{N'_{jklmp}} \sum_{q=1}^{n_{jklmp}} X_{jklmpq}$$

X_{jklmpq} คือ ค่าของลักษณะที่ต้องการศึกษา X ของสถานประกอบการตัวอย่าง q ขนาดของสถานประกอบการ p กิจกรรม m หมู่ย่อย l หมู่ใหญ่ k หมวดย่อย j

N_{jklmp} คือ จำนวนสถานประกอบการทั้งสิ้น สำหรับสถานประกอบการที่มีขนาดของสถานประกอบการ p กิจกรรม m หมู่ย่อย l หมู่ใหญ่ k หมวดย่อย j

N'_{jklmp} คือ จำนวนสถานประกอบการที่เจงนับได้ทั้งสิ้น สำหรับสถานประกอบการที่มีขนาดของสถานประกอบการ p กิจกรรม m หมู่ย่อย l หมู่ใหญ่ k หมวดย่อย j

2.3 การประมาณค่าสัมประสิทธิ์ความแปรผันของค่าประมาณยอดรวม

1) สูตรการประมาณค่าความแปรปรวนของค่าประมาณยอดรวมของลักษณะที่ต้องการศึกษา X สำหรับสถานประกอบการที่มีจำนวนคนทำงาน 1 – 10 คนขึ้นไป หมวดย่อย j คือ

$$\hat{V}(\hat{X}'_{jklm}) = N_{jklm} (N_{jklm} - n_{jklm}) \frac{s_{jklm}^2}{n_{jklm}}$$

โดยที่

$$s_{jklm}^2 = \frac{1}{n_{jklm} - 1} \left[\sum_{q=1}^{n_{jklm}} X_{jklmq}^2 - \frac{\left(\sum_{q=1}^{n_{jklm}} X_{jklmq} \right)^2}{n_{jklm}} \right]$$

2) สูตรการประมาณค่าสัมประสิทธิ์ความแปรผันของค่าประมาณยอดรวมของลักษณะที่ต้องการศึกษา X สำหรับสถานประกอบการที่มีจำนวนคนทำงาน 1 – 10 คน หมวดย่อย j คือ

$$C.V.j = \frac{\sqrt{\sum_{k=1}^{78} \sum_{l=1}^{164} \sum_{m=1}^{409} \hat{V}(\hat{X}'_{jklm})}}{\sum_{k=1}^{78} \sum_{l=1}^{164} \sum_{m=1}^{409} \hat{X}'_{jklm}}$$

3. วิธีการเก็บรวบรวมข้อมูล

การเก็บรวบรวมข้อมูลใช้วิธีส่งเจ้าหน้าที่ ซึ่งเป็นข้าราชการและลูกจ้างของสำนักงานสถิติแห่งชาติออกไปทำการสัมภาษณ์เจ้าของผู้ประกอบการ หรือผู้ที่ได้รับมอบหมายให้ตอบข้อมูลของสถานประกอบการอุตสาหกรรม การผลิต ในระหว่างเดือนพฤษภาคม – สิงหาคม พ.ศ. 2555

4. การประมวลผลข้อมูล

การประมวลผลข้อมูลทุกขั้นตอน และการจัดทำรายงานผลระดับจังหวัด ดำเนินการที่สำนักงานสถิติจังหวัด โดยสำนักงานสถิติแห่งชาติในส่วนกลางให้การสนับสนุนทางด้านวิชาการ เช่น การจัดทำโปรแกรมสำหรับการบันทึกข้อมูลและการประมวลผลข้อมูล และการจัดทำต้นฉบับตารางเสนอผล และรายงานผล เป็นต้น สำหรับการประมวลผลระดับภาคและทั่วประเทศ ดำเนินการที่สำนักงานสถิติแห่งชาติในส่วนกลาง

5. การปิดตัวเลข

ผลรวมของแต่ละจำนวนอาจไม่เท่ากับยอดรวม ทั้งนี้เนื่องจากการปัดเศษ

6. ความคลาดเคลื่อนของข้อมูล

ข้อมูลที่น่าเสนอไว้ในรายงานฉบับนี้อาจจะมีความคลาดเคลื่อนอยู่บ้าง ความคลาดเคลื่อนดังกล่าวเป็นความคลาดเคลื่อนจากการสุ่มตัวอย่าง (Sampling error) และความคลาดเคลื่อนที่ไม่ได้เกิดจากการสุ่มตัวอย่าง (Non-Sampling error) เช่น ผู้ตอบไม่ให้ข้อมูลตามความเป็นจริง ข้อมูลในแบบสอบถามไม่ครบถ้วน การลงรหัสผิดพลาดหรือการบันทึกข้อมูลผิดพลาด เป็นต้น อย่างไรก็ตามสำนักงานสถิติแห่งชาติได้พยายามควบคุมให้ข้อมูลมีความคลาดเคลื่อนน้อยที่สุด จึงขอให้ผู้ใช้อ้างอิงข้อมูลด้วยความระมัดระวังตามสมควร

ตาราง 1 ค่า c.v. ของจำนวนคนทำงาน ลูกจ้าง ค่าตอบแทนแรงงาน มูลค่าผลผลิต และค่าใช้จ่ายคนกลาง จำนวนตามประเภทอุตสาหกรรม สำหรับขนาดของสถานประกอบการ 1 - 10 คน
 TABLE 1 c.v. OF NUMBER OF PERSONS ENGAGED, EMPLOYEES, REMUNERATION, VALUE OF GROSS OUTPUT AND INTERMEDIATE CONSUMPTION BY CATEGORY OF INDUSTRY

FOR ESTABLISHMENTS WITH 1 - 10 PERSONS ENGAGED

รหัส Code	ประเภทอุตสาหกรรม persons engaged	จำนวน Employees		มูลค่าผลผลิต Value of gross output	ค่าใช้จ่าย คนกลาง Intermediate consumption	Category of industry
		จำนวน Number	ค่าตอบแทน แรงงาน Remuneration			
	รวม	0.0217	0.0486	0.0464	0.0493	Total
10	การผลิตภัตตาคาร	0.0374	0.0836	0.1015	0.1071	Manufacture of food products
11	การผลิตเครื่องดื่ม	0.0489	0.0774	0.1123	0.0847	Manufacture of beverages
13	การผลิตสิ่งทอ	0.0329	0.0577	0.0905	0.1253	Manufacture of textiles
14	การผลิตเสื้อผ้าเครื่องแต่งกาย	0.0988	**	0.1435	0.1727	Manufacture of wearing apparels
15	การผลิตเครื่องหนังและผลิตภัณฑ์ที่เกี่ยวข้อง	0.0379	0.0483	0.0288	0.0252	Manufacture of leather and related products
16	การผลิตไม้และผลิตภัณฑ์จากไม้และไม้ก๊อก (ยกเว้นเฟอร์นิเจอร์) การผลิตสิ่งของจากฟางและวัสดุจากสานอื่นๆ	*	*	*	*	Manufacture of wood and of products of wood and cork (except furniture); manufacture of articles of straw and Manufacture of paper and paper products
17	การผลิตกระดาษและผลิตภัณฑ์กระดาษ	0.0811	0.1702	0.0870	0.0946	Printing and reproduction of recorded media
18	การผลิตเครื่องใช้ไฟฟ้าและอิเล็กทรอนิกส์	*	*	*	*	Manufacture of chemicals and chemical products
20	การผลิตเคมีภัณฑ์และผลิตภัณฑ์เคมี	*	*	*	*	Manufacture of pharmaceuticals, medicinal chemical and botanical products
21	การผลิตเภสัชภัณฑ์ เคมีภัณฑ์ที่ใช้รักษาโรค และผลิตภัณฑ์จาก พืชและสัตว์ที่ใช้รักษาโรค	*	*	*	*	Manufacture of rubber and plastic products
22	การผลิตผลิตภัณฑ์ยางและพลาสติก	0.0650	0.1111	0.0704	0.0661	Manufacture of other non-metallic mineral products
23	การผลิตผลิตภัณฑ์อื่นๆ ที่ทำจากแร่โลหะ	0.0564	0.1431	0.1247	0.1467	Manufacture of fabricated metal products
25	การผลิตผลิตภัณฑ์โลหะประดิษฐ์ (ยกเว้นเครื่องจักรและอุปกรณ์)	*	*	*	*	Manufacture of machinery and equipment, n.e.c.
28	การผลิตเครื่องจักรและเครื่องมือ ซึ่งมิได้จัดประเภทไว้ในที่อื่น	0.0674	*	0.1091	0.1098	Manufacture of motor vehicles, trailers and semi-trailers
29	การผลิตยานยนต์ รถพ่วง และรถถังพ่วง	0.2020	**	0.2551	0.1966	Manufacture of other transport equipment
30	การผลิตอุปกรณ์ขนส่งอื่นๆ	0.1022	0.1529	0.1703	0.2211	Manufacture of furniture
31	การผลิตเฟอร์นิเจอร์	0.0451	0.2488	0.1049	0.1090	Other manufacturing
32	การผลิตผลิตภัณฑ์อื่นๆ	0.0592	0.1206	0.1857	0.2120	Repair and installation of machinery and equipment
33	การซ่อมและการติดตั้งเครื่องจักรและอุปกรณ์	*	*	*	*	Sewerage
37	การจัดการน้ำเสีย					

หมายเหตุ : 1. * หมายถึง ไม่สามารถประมาณค่าได้
 2. ** หมายถึง ค่า c.v. มีค่าสูง

Note : 1. * means this value cannot be estimated.

2. ** means this value is not acceptable

ที่มา : สำนักสถิติและอุตสาหกรรม พ.ศ.2555 : อุตสาหกรรมการผลิต จังหวัดชุมพร สำนักงานสถิติแห่งชาติ กระทรวงเทคโนโลยีสารสนเทศและการสื่อสาร

Source : The 2012 Business and Industrial Census : Manufacturing Industry, Chumphon Province, National Statistical Office, Ministry of Information and Communication Technology.

ภาคผนวก ข

คำนิยาม

แนวคิดและคำนิยาม

1. สถานประกอบการอุตสาหกรรมการผลิต

หมายถึง สถานประกอบการที่ดำเนินกิจการเกี่ยวกับการผลิต ซึ่งหมายถึงการเปลี่ยนรูปวัตถุดิบให้เป็นผลิตภัณฑ์ชนิดใหม่ด้วยเครื่องจักรหรือเคมีภัณฑ์ โดยไม่คำนึงถึงว่างานนั้นทำด้วยเครื่องจักรหรือด้วยมือหรือทำในโรงงาน โรงซ่อม หรือเคหะสถาน หรือผลิตภัณฑ์นั้นขายส่งหรือขายปลีกก็ตาม การประกอบชิ้นส่วนของผลิตภัณฑ์นับว่าเป็นการผลิตด้วย

2. การจำแนกประเภทอุตสาหกรรมการผลิต

ในการจัดทำสำมะโนธุรกิจและอุตสาหกรรม พ.ศ. 2555 ได้จำแนกประเภทอุตสาหกรรมการผลิตตามกิจกรรมทางเศรษฐกิจทุกประเภท ตามการจัดประเภทมาตรฐานอุตสาหกรรมประเทศไทย ปี 2552 (Thailand Standard Industrial Classification : TSIC-2009) ซึ่งอุตสาหกรรมผลิตจัดอยู่ในประเภท D E และ J เฉพาะหมวดย่อย 58

การจัดจำแนกโครงสร้างประเภทอุตสาหกรรมการผลิต เป็นดังนี้

หมวดย่อยอุตสาหกรรม ได้แก่ กลุ่มอุตสาหกรรม ซึ่งแบ่งเป็นกลุ่มย่อยจากหมวดใหญ่ และใช้แทนด้วยเลขรหัส 2 ตัวแรก ตั้งแต่รหัส 10 – 33 37 – 39 และ 58 รวม 28 หมวดย่อย

หมู่ใหญ่อุตสาหกรรม ได้แก่ กลุ่มอุตสาหกรรม ซึ่งแบ่งเป็นกลุ่มย่อยจากหมวดย่อยอุตสาหกรรม และใช้แทนด้วยเลขรหัส 3 ตัวแรก ตั้งแต่รหัส 101 – 332 370 - 390 และ 581 - 582 รวม 78 หมู่ใหญ่

หมู่ย่อยอุตสาหกรรม ได้แก่ กลุ่มอุตสาหกรรม ซึ่งแบ่งเป็นกลุ่มย่อยจากหมู่ใหญ่อุตสาหกรรม และใช้แทนด้วยเลขรหัส 4 ตัวแรก ตั้งแต่รหัส 1011 – 3320 3700 - 3900 และ 5811 - 5820 รวม 164 หมู่ย่อย

กิจกรรมอุตสาหกรรม ได้แก่ กลุ่มอุตสาหกรรมที่ย่อยที่สุด และใช้แทนด้วยเลขรหัส 5 ตัวแรก ตั้งแต่รหัส 10111 – 33200 37000 - 39000 และ 58111 – 58203 รวม 409 กิจกรรม

3. รูปแบบการจัดตั้งตามกฎหมาย

3.1 ส่วนบุคคล ห้างหุ้นส่วนสามัญที่ไม่เป็นนิติบุคคล

หมายถึง สถานประกอบการที่มีเจ้าของเป็นบุคคลธรรมดา คนเดียวหรือหลายคนรวมกัน และให้หมายรวมถึงห้างหุ้นส่วนสามัญที่ไม่จดทะเบียนเป็นนิติบุคคลด้วย

3.2 ห้างหุ้นส่วนสามัญนิติบุคคล ห้างหุ้นส่วนจำกัด

หมายถึง สถานประกอบการที่จัดตั้งขึ้น โดยมีบุคคลตั้งแต่ 2 คนขึ้นไปรวมทุนกันเพื่อประกอบการผลิตและมีความรับผิดชอบร่วมกัน โดยการจดทะเบียนตามกฎหมาย

3.3 บริษัทจำกัด บริษัทจำกัด (มหาชน)

บริษัทจำกัด หมายถึง สถานประกอบการที่จัดตั้งขึ้นโดยผู้ริเริ่มคณะหนึ่ง และได้จดทะเบียนถูกต้องตามกฎหมาย โดยมีผู้ริเริ่มดำเนินการอย่างน้อย 7 คนขึ้นไป

บริษัทจำกัด (มหาชน) หมายถึง สถานประกอบการที่จัดตั้งขึ้นโดยการจดทะเบียนจัดตั้งบริษัท การควบบริษัท หรือการแปรสภาพบริษัท และวัตถุประสงค์ที่จะขายหุ้นต่อประชาชน โดยมีผู้ริเริ่มดำเนินการตั้งแต่ 15 คนขึ้นไป

3.4 ส่วนราชการ รัฐวิสาหกิจ

หมายถึง สถานประกอบการที่รัฐบาลเป็นเจ้าของหรือมีทุนอยู่ด้วยไม่น้อยกว่าร้อยละ 50 ของทุนทั้งหมด ในที่นี้หมายรวมถึงสถานประกอบการที่ดำเนินการโดยรัฐบาลด้วย ได้แก่ เรือรบ โรงฆ่าสัตว์ เป็นต้น

3.5 สหกรณ์

หมายถึง สถานประกอบการที่จัดตั้งขึ้นในรูปของสหกรณ์ โดยจดทะเบียนถูกต้องตามกฎหมายว่าด้วยสหกรณ์ โดยมีผู้ก่อตั้งไม่น้อยกว่า 10 คน

3.6 รูปแบบอื่น ๆ

หมายถึง สถานประกอบการที่จัดตั้งในรูปแบบอื่น ๆ นอกเหนือจากที่กล่าวแล้วข้างต้น เช่น สมาคม สโมสร กลุ่มแม่บ้าน เป็นต้น

4. รูปแบบการจัดตั้งทางเศรษฐกิจ

4.1 สำนักงานแห่งเดียว

หมายถึง สถานประกอบการที่ไม่เป็นสาขาหรือหน่วยย่อยของสถานประกอบการอื่น และไม่มีสาขาหรือหน่วยงานย่อยอื่น

4.2 สำนักงานใหญ่

หมายถึง สถานประกอบการที่เป็นเจ้าของและควบคุมกิจการของสถานประกอบการอื่นที่เป็นสำนักงานสาขาหรือหน่วยงานย่อย

4.3 สำนักงานสาขา

หมายถึง สถานประกอบการที่เป็นสาขาหรือหน่วยงานย่อยของสถานประกอบการอื่นที่เป็นสำนักงานใหญ่

5. ทุนจดทะเบียน

ทุนจดทะเบียนหรือทุนรับอนุญาต หมายถึง ทุนดำเนินการซึ่งผู้ริเริ่มก่อการได้ระบุไว้เมื่อจดทะเบียนจัดตั้งเป็นนิติบุคคล หรือทุนที่ได้รับอนุญาตเมื่อขอจัดตั้งเป็นนิติบุคคล ทุนนี้ไม่ได้แสดงถึงเงินที่ได้รับจากผู้ถือหุ้น แต่เป็นการแสดงถึงความประสงค์ของผู้ริเริ่มก่อการว่าจะมีทุนดำเนินการเป็นจำนวนเงินเท่าใด

6. อัตราการใช้กำลังการผลิต

หมายถึง สัดส่วนระหว่างปริมาณผลผลิตจริงกับกำลังการผลิตสูงสุด ที่สามารถผลิตได้ในช่วงเวลาหนึ่ง คำนวณโดยปริมาณการผลิตจริงหารด้วยกำลังการผลิต

7. คนทำงาน

หมายถึง คนที่ทำงานในสถานประกอบการทั้งที่ได้รับเงินเดือนและไม่ได้รับเงินเดือน ที่สถานประกอบการมีอยู่ตามปกติ รวมทั้งผู้ที่ปกติทำงานอยู่ในสถานประกอบการแห่งนี้ แต่ในวันดังกล่าวไม่ได้มาทำงาน เนื่องจากเจ็บป่วย ลาหยุดพักผ่อน โดยได้รับค่าจ้าง/เงินเดือน

คนทำงาน ประกอบด้วย

7.1 คนทำงานโดยไม่ได้รับค่าจ้าง เงินเดือน

หมายถึง เจ้าของกิจการหรือหุ้นส่วนที่ทำงานให้สถานประกอบการ โดยไม่ได้รับค่าจ้าง เงินเดือน และผู้ที่อาศัยอยู่ในครัวเรือนของเจ้าของกิจการ หรือหุ้นส่วน หรือบุคคลอื่น ที่ทำงานให้กับสถานประกอบการอย่างน้อยสัปดาห์ละ 20 ชั่วโมง โดยไม่ได้รับค่าจ้าง เงินเดือน เป็นประจำ

7.2 ลูกจ้างในกรรมวิธีการผลิต

หมายถึง ลูกจ้างทั้งหมดที่ทำงานเกี่ยวข้องโดยตรงกับการผลิตในขั้นตอนต่างๆ หรือกิจกรรมที่เกี่ยวข้องกับการผลิต โดยได้รับค่าจ้างเงินเดือน

ผู้ปฏิบัติงานมีฝีมือ หมายถึง ผู้ที่ทำงานด้านการผลิตซึ่งเคยได้รับการฝึกฝนอบรมมาก่อนอย่างน้อย 3 เดือน หรือผู้มีประสบการณ์ในการทำงาน 5 ปีขึ้นไปในงานเฉพาะที่ทำอยู่ เช่น ช่างนาถยนต์ดูแลเครื่องจักร ผู้ผลิต หรือติดตั้งอุปกรณ์ ผู้เดินเครื่องจักร ผู้ประกอบชิ้นส่วนต่างๆ เป็นต้น

ผู้ปฏิบัติงานไม่มีฝีมือ หมายถึง ผู้ที่ทำงานด้านการผลิตที่ได้รับการฝึกงานก่อนปฏิบัติงานน้อยกว่า 2 สัปดาห์ เช่น พนักงานทำความสะอาดเครื่องจักร

7.3 ลูกจ้างอื่น ๆ

หมายถึง ลูกจ้างทั้งหมดนอกเหนือจากลูกจ้างในกรรมวิธีการผลิตรวมถึงผู้ปฏิบัติงาน นักบริหาร นักวิชาการ เสมียนพนักงาน เช่น ผู้จัดการ ผู้อำนวยการ และกรรมการบริหารที่ได้รับค่าจ้าง เงินเดือน ผู้ปฏิบัติงานในห้องทดลองและนักวิจัย พนักงานพิมพ์ดีด พนักงานบัญชี และพนักงานขาย เป็นต้น

ไม่รวมคนทำงาน ดังต่อไปนี้

(1) ผู้บริหารหรือผู้ถือหุ้นที่ได้รับเบี้ยประชุมเป็นครั้งคราว
(2) คนทำงานของสถานประกอบการอื่นที่มาปฏิบัติงานประจำที่สถานประกอบการแห่งนี้
(3) คนทำงานที่รับงานไปทำที่บ้านแล้วนำมาส่งโดยไม่ได้ลงทุนซื้อวัสดุ อุปกรณ์ (หรือถ้ามีการใช้เครื่องมือส่วนตัวเล็กน้อยได้ เช่น มีด เข็ม ค้าย)

(4) คนงานที่ทำงานเป็นระยะเวลานาน เช่น ลาไปราชการทหาร

(5) คนที่สถานประกอบการจ้างมาทำงานเฉพาะอย่างเป็นครั้งคราว เช่น กรรมกรที่จ้างมาขนของ พนักงานเดินตลาดหรือตัวแทนขายที่ไม่มีเงินเดือนประจำ

(6) ลูกจ้างเช่าหรือแรงงานเช่า หมายถึง ลูกจ้างเฉพาะหรืออยู่ในกระบวนการผลิตที่ส่งตัวจากสำนักจัดหางานหรือองค์กรที่คล้ายคลึงกัน ให้แก่สถานประกอบการในอุตสาหกรรมการผลิต สำนักจัดหางานดังกล่าวไม่มีหน้าที่บังคับบัญชาลูกจ้างซึ่งอยู่ภายใต้การควบคุม (การสั่งการหรือการบังคับบัญชา) ของลูกจ้างของสำนักจัดหางาน ลูกจ้างเหล่านี้จะมีชื่อในบัญชีเงินเดือนของสำนักจัดหางาน ไม่ใช่ของสถานประกอบการ ข้อมูลเกี่ยวกับแรงงานเช่า จะเป็นประโยชน์สำหรับการวิเคราะห์ผลผลิตภาพแรงงานของหน่วยอุตสาหกรรมที่ทำการผลิต ซึ่งมีการป้อนแรงงานเช่าเป็นวัตถุดิบในการผลิตที่แท้จริง **แรงงานต่อไปนี้ไม่จัดอยู่ในหมวดแรงงานเช่า**

- เจ้าหน้าที่ชั่วคราวที่ได้รับจากบริการจัดหาเจ้าหน้าที่

- ผู้รับเหมา ผู้รับเหมาช่วงหรือผู้รับเหมาอิสระ

- บริการที่อยู่ใต้การบริหารจัดการ เช่น แม่บ้าน พนักงานรักษาความปลอดภัย

บริการปรับปรุงภูมิทัศน์

- บริการวิชาชีพหรือบริการด้านเทคนิคที่ซื้อหามาจากกิจการอื่น เช่น บริการที่

ปรึกษาด้านซอฟต์แวร์ การจัดทำโปรแกรมคอมพิวเตอร์ บริการด้านวิศวกรรมหรือบริการด้านบัญชี

8. ค่าตอบแทนแรงงาน

8.1 ค่าจ้าง เงินเดือน

หมายถึง เงินที่นายจ้างหรือสถานประกอบการจ่ายให้ลูกจ้าง ในระหว่างเดือนมกราคม - เดือนธันวาคม 2554 (ก่อนหักภาษีเงินได้บุคคลธรรมดา เงินสมทบกองทุนประกันสังคมในส่วนที่ลูกจ้างต้องจ่ายค่าประกันชีวิต และรายจ่ายอื่นๆ ของลูกจ้าง) ตามข้อตกลงการจ้างแรงงาน โดยอาจจ่ายตามเงื่อนไขของระยะเวลา หรือจ่ายตามปริมาณงาน

8.2 ค่าล่วงเวลา โบนัส เงินรางวัลพิเศษ เงินเพิ่มค่าครองชีพ ค่านายหน้า

หมายถึง เงินนอกเหนือจากค่าจ้าง เงินเดือน ที่สถานประกอบการจ่ายให้แก่ลูกจ้างเป็นค่าตอบแทนในการทำงาน

8.3 สวัสดิการและผลประโยชน์ตอบแทนอื่น ๆ

หมายถึง ผลประโยชน์ตอบแทนแรงงานที่นายจ้างหรือสถานประกอบการจ่าย หรือบริการให้แก่ลูกจ้าง ได้แก่ ค่าตอบแทนแรงงานที่จ่ายเป็นสิ่งของหรือผลผลิต และสวัสดิการที่นายจ้างจัดหาหรือบริการลูกจ้าง เช่น อาหาร เครื่องดื่ม บ้านพักคนงาน ค่าเช่าบ้าน ค่าซ่อมแซมที่อยู่อาศัย ค่ารักษาพยาบาล บริการดูแลบุตร พาหนะรับส่งมาทำงาน บันเทิงหรือนันทนาการต่างๆ ที่จัดให้ลูกจ้าง เป็นต้น **ทั้งนี้ไม่รวมเสื้อผ้า เครื่องแบบที่ใช้เฉพาะในการปฏิบัติงาน** (ค่าเสื้อผ้า เครื่องแบบ ที่ใช้เฉพาะในการปฏิบัติงาน ถือเป็นค่าใช้จ่ายอื่นๆ ของสถานประกอบการ)

8.4 เงินที่สถานประกอบการจ่ายสมทบเข้ากองทุนเพื่อการประกันสังคม ฯลฯ

หมายถึง เงินที่สถานประกอบการจ่ายสมทบเข้ากองทุนเพื่อการประกันสังคมของทั้งรัฐบาลและเอกชน เพื่อมิให้ลูกจ้างได้รับความเดือดร้อนเมื่อต้องขาดรายได้ไปบางส่วนหรือทั้งหมด อันเนื่องมาจากการเจ็บป่วยหรือประสบอันตรายทั้งในและนอกเวลาทำงาน การคลอดบุตร ทูพพลภาพ การว่างงาน ชราภาพ และเสียชีวิต เงินดังกล่าว เช่น เงินสมทบกองทุนประกันสังคม กองทุนเงินทดแทน กองทุนสำรองเลี้ยงชีพ เป็นต้น

9. ค่าซื้อวัตถุดิบและวัสดุประกอบที่ใช้ในการผลิต

หมายถึง มูลค่าของวัตถุดิบและส่วนประกอบที่สถานประกอบการจัดซื้อ หรือได้รับมาจากสำนักงานใหญ่ ในระหว่างเดือนมกราคม - เดือนธันวาคม 2554 เพื่อใช้ในการผลิตโดยสถานประกอบการเองหรือจ้างสถานประกอบการอื่นหรือผู้อื่นทำการผลิต มูลค่าดังกล่าวเป็นมูลค่าที่นำส่งถึงสถานประกอบการ ซึ่งรวมค่าภาษีขาเข้า ค่าขนส่ง ค่าประกันภัย ค่าบรรจุหีบห่อ เป็นต้น

10. ค่าเชื้อเพลิง

หมายถึง มูลค่าของเชื้อเพลิงทุกชนิดที่ซื้อมา เพื่อใช้เป็นเชื้อเพลิงสำหรับพลังงานและความร้อน **ไม่รวม** เชื้อเพลิงที่เป็นส่วนประกอบของผลิตภัณฑ์ หรือที่ใช้ในการผลิตกระแสไฟฟ้า หรือเชื้อเพลิงที่ได้จากผลพลอยได้ของกิจกรรมการผลิต เช่น ซีลี้อย เป็นต้น

11. ค่าไฟฟ้าที่ใช้ในการผลิต

คือ มูลค่าไฟฟ้าทั้งหมดที่สถานประกอบการซื้อระหว่างเดือนมกราคม – เดือนธันวาคม 2554 รวมทั้งค่าไฟฟ้าที่ได้รับจากหน่วยพลังงานของสถานประกอบการอื่นแต่อยู่ในเครือข่ายเดียวกัน โดยจะต้องประมาณมูลค่าเหมือนกับการซื้อขายโดยปกติ

12. ค่าใช้จ่ายในการบำรุงรักษาและซ่อมแซมเครื่องจักร เครื่องมือฯ

หมายถึง มูลค่าของค่าใช้จ่ายทั้งหมดที่ใช้ในการซ่อมแซมและบำรุงอาคาร และสินทรัพย์ถาวรอื่น เพื่อให้อยู่ในสภาพที่ดีใช้งานต่อไปได้ ทั้งนี้ให้รวมค่าใช้จ่ายในการบำรุงรักษา ซ่อมแซมที่จัดทำโดยสถานประกอบการที่อยู่ในเครือข่ายเดียวกันและให้ประมาณมูลค่าในการซ่อมแซมเหมือนกับการว่าจ้างสถานประกอบการอื่นหรือผู้อื่น

13. ค่าซื้อสินค้าที่ซื้อมาจำหน่ายในสภาพเดิม

หมายถึง มูลค่าในการซื้อสินค้าเพื่อนำมาจำหน่ายในสภาพเดิม โดยไม่มีการเปลี่ยนแปลงสภาพ

14. ค่าจ้างเหมาจ่ายให้สถานประกอบการอื่นผลิตสินค้าให้ โดยสถานประกอบการจัดหาวัสดุให้

หมายถึง จำนวนเงินที่จ่ายเป็นค่าจ้างให้กับสถานประกอบการอื่น เพื่อทำการผลิตสินค้า โดยวัตถุดิบและส่วนประกอบในการผลิตเป็นของสถานประกอบการผู้จ้าง

15. ค่าธรรมเนียมที่จ่ายสำหรับลูกจ้าง (แรงงานเช่า)

หมายถึง ค่าตอบแทนแรงงานของลูกจ้างเช่าที่สถานประกอบการผลิตจ่ายให้กับสำนักจัดหางาน

16. วัตถุดิบและสินค้าคงเหลือ

หมายถึง มูลค่าของวัตถุดิบและวัสดุประกอบที่ใช้ในการผลิตและสินค้าคงเหลือซึ่งสถานประกอบการเป็นเจ้าของหรือควบคุมดูแลอยู่ ณ วันที่ 1 มกราคม และ วันที่ 31 ธันวาคม 2554 วัตถุดิบและสินค้าคงเหลือเหล่านี้อาจจะเก็บไว้ที่สถานประกอบการ หรือที่หน่วยงานช่วยเสริม หรือที่โกดังสินค้า

มูลค่าคงเหลือต้นปี คือ มูลค่าของสินค้า วัตถุดิบ และวัสดุประกอบฯ ที่เหลือมาจากปีก่อนเมื่อ 1 มกราคม 2554

มูลค่าคงเหลือปลายปี คือ มูลค่าของสินค้า วัตถุดิบและวัสดุประกอบฯ ที่เหลืออยู่เมื่อ 31 ธันวาคม 2554

17. ส่วนเปลี่ยนแปลงมูลค่าสินค้า วัตถุดิบและวัสดุประกอบฯ คงเหลือ

หมายถึง ผลต่างระหว่างมูลค่าคงเหลือปลายปีและมูลค่าคงเหลือต้นปี (มูลค่าปลายปี – มูลค่าต้นปี)

18. ค่าใช้จ่ายในการบริหารและดำเนินการของสถานประกอบการ

หมายถึง ค่าใช้จ่ายในการดำเนินกิจการต่างๆ ของสถานประกอบการ เช่น ค่าเช่าที่ดิน ค่าเช่าอาคารและที่ดินค่าเสื่อมราคาสินทรัพย์ถาวรทุกประเภท ค่าน้ำประปา ค่าไฟฟ้า (ไม่รวมค่าไฟฟ้าที่ใช้ในการผลิต) ค่าไปรษณีย์ ค่าโทรเลข ค่าโทรศัพท์ ค่าทำบัญชี ค่าปรึกษา ค่าดอกเบี้ยจ่าย หนี้สูญ ค่าภาษี ค่าโฆษณา ค่านายหน้า และอื่นๆ เป็นต้น

19. มูลค่าขายผลผลิต

หมายถึง มูลค่าการจำหน่ายผลิตภัณฑ์ที่สถานประกอบการผลิตขึ้นเองและ/หรือที่สถานประกอบการอื่นผลิตให้ โดยสถานประกอบการเป็นผู้จ่ายค่าวัสดุ และวัสดุประกอบที่ใช้ในการผลิตในระหว่างเดือนมกราคม – เดือนธันวาคม 2554 ทั้งนี้ให้รวมมูลค่าผลผลิตที่สถานประกอบการผลิตเพื่อใช้เอง หรือให้คนทำงาน เป็นส่วนหนึ่งของค่าตอบแทนแรงงาน ผลผลิตที่จัดส่งให้สำนักงานใหญ่ สำนักงานสาขา หรือสำนักงานขายของโรงงาน และรายรับจากการขายผลพลอยได้และเศษวัสดุ

20. รายรับจากการขายสินค้าที่ซื้อมาจำหน่ายในสภาพเดิม

หมายถึง จำนวนเงินที่สถานประกอบการได้รับจากการขายสินค้าที่ซื้อมาจำหน่าย โดยไม่มีการเปลี่ยนแปลงสภาพ

21. รายรับจากการรับจ้างเหมาทำการผลิตสินค้าให้สถานประกอบการอื่น โดยสถานประกอบการเป็นผู้จัดหาวัสดุให้

หมายถึง จำนวนเงินที่ได้รับจากผู้จ้างในการรับจ้างเหมาทำการผลิตสินค้า โดยผู้จ้างจัดหาวัสดุให้ ถ้าเป็นการรับจ้างเหมาผลิตสินค้าให้สถานประกอบการในเครือเดียวกันให้คิดค่าบริการในการผลิตตามราคาตลาด หรือคิดจากค่าใช้จ่ายต่างๆ ที่เกิดขึ้นจริงในกระบวนการผลิต **โดยไม่รวมค่าวัสดุที่ผู้จ้างจัดหามาให้**

22. รายรับจากการให้บริการ บำรุงรักษา ซ่อมแซมและติดตั้งให้แก่สถานประกอบการอื่น

หมายถึง จำนวนเงินที่สถานประกอบการได้รับจากการให้บริการ บำรุงรักษาซ่อมแซมและติดตั้งเครื่องจักรหรือโรงงานให้กับสถานประกอบการอื่นหรือลูกค้า สำหรับค่าบริการในการให้บริการแก่สถานประกอบการอื่นในเครือเดียวกัน ให้คิดมูลค่าการบริการโดยรวมค่าแรงงาน ค่าดำเนินการ และค่าวัสดุที่ใช้ในการให้บริการ

23. รายรับอื่นๆ

หมายถึง มูลค่ารายรับอื่นๆ ของสถานประกอบการ เช่น รายรับจากการขายกากของเสีย หรือวัสดุเหลือใช้ของสถานประกอบการ และค่าขายกระแสไฟฟ้า เป็นต้น

24. มูลค่าตามบัญชีของสินทรัพย์ถาวร

หมายถึง มูลค่าสุทธิของสินทรัพย์ถาวรตามบัญชีเมื่อได้หักค่าเสื่อมราคา ค่าสึกหรอตามระยะเวลาการใช้งานถึงวันสิ้นปี สินทรัพย์ถาวร ได้แก่ ที่ดิน อาคาร เครื่องจักรและเครื่องมือ ยานพาหนะ เครื่องใช้สำนักงาน เป็นต้น มูลค่าสินทรัพย์ถาวรรวมถึงมูลค่าการต่อเติมดัดแปลง และปรับปรุงสินทรัพย์ถาวรในระหว่างเดือนมกราคม – เดือนธันวาคม 2554 เพื่อยืดอายุการใช้งาน หรือเพิ่มประสิทธิภาพการทำงาน

25. มูลค่าเพิ่ม

คำนวณโดย : มูลค่าเพิ่ม = มูลค่าผลผลิต - ค่าใช้จ่ายชั้นกลาง

มูลค่าผลผลิต หมายถึง รายรับของสถานประกอบการในรอบปี 2554 ซึ่งได้แก่

- 1) มูลค่าขายผลผลิต
- 2) รายรับจากการขายสินค้าที่ซื้อมาจำหน่ายในสภาพเดิม
- 3) รายรับจากการรับจ้างเหมาทำการผลิตสินค้าให้สถานประกอบการอื่น โดยสถานประกอบการจัดหาวัสดุให้
- 4) รายรับจากการให้บริการ บำรุงรักษา ซ่อมแซม และติดตั้งให้แก่สถานประกอบการอื่น
- 5) รายรับจากการให้เช่าอาคาร อาคารพร้อมที่ดิน ยานพาหนะ เครื่องจักรและเครื่องมือ ฯลฯ และรายรับอื่นๆ
- 6) ส่วนเปลี่ยนแปลงมูลค่าสินค้าคงเหลือ

ค่าใช้จ่ายชั้นกลาง หมายถึง รายจ่ายที่ใช้ในการดำเนินการในขบวนการผลิตของสถานประกอบการในรอบปี 2554 ซึ่งได้แก่

- 1) ค่าซื้อวัตถุดิบและวัสดุประกอบที่ใช้ในการผลิต
- 2) ค่าใช้จ่ายในการผลิต (ค่าเชื้อเพลิงและค่าไฟฟ้าที่ใช้ในการผลิต ค่าติดตั้งซ่อมแซมและบำรุงรักษาสินค้าที่จำหน่ายให้ลูกค้า ค่าติดตั้งซ่อมแซมและบำรุงรักษาเครื่องจักร เครื่องมือฯ และค่าใช้จ่ายในการผลิตอื่นๆ)
- 3) ค่าซื้อสินค้าที่ซื้อมาจำหน่ายในสภาพเดิม
- 4) ค่าจ้างเหมาจ่ายให้สถานประกอบการอื่นผลิตสินค้าให้ โดยสถานประกอบการจัดหาวัสดุให้
- 5) ค่าธรรมเนียมที่จ่ายสำหรับลูกจ้างเช่า (แรงงานเช่า)
- 6) ค่าใช้จ่ายในการขายของสถานประกอบการ (ค่าโฆษณา ค่าขนส่งสินค้าที่ขาย ค่านายหน้า ค่าประกันภัย และค่าใช้จ่ายในการขายอื่นๆ)
- 7) ค่าใช้จ่ายในการบริหารและดำเนินงานของสถานประกอบการ (ค่าใช้จ่ายในการบริหารและดำเนินงานฯ หักด้วยค่าเช่าที่ดิน ค่าดอกเบี้ยจ่าย หนี้สูญ และขาดทุนจากการเปลี่ยนแปลงอัตราแลกเปลี่ยนฯ)
- 8) ดอกเบี้ยจ่าย หักด้วย ดอกเบี้ยรับ
- 9) ส่วนเปลี่ยนแปลงมูลค่าวัตถุดิบและวัสดุประกอบฯ คงเหลือ

คณะผู้จัดทำ CD - ROM

หน่วยงานเจ้าของเรื่อง

สำนักงานสถิติจังหวัดชุมพร

โทร. 0 7751 1701

หน่วยงานผลิตและออกแบบ

กลุ่มบูรณาการข้อมูลสถิติ

สำนักสถิติพยากรณ์

โทร. 0 2141 7494

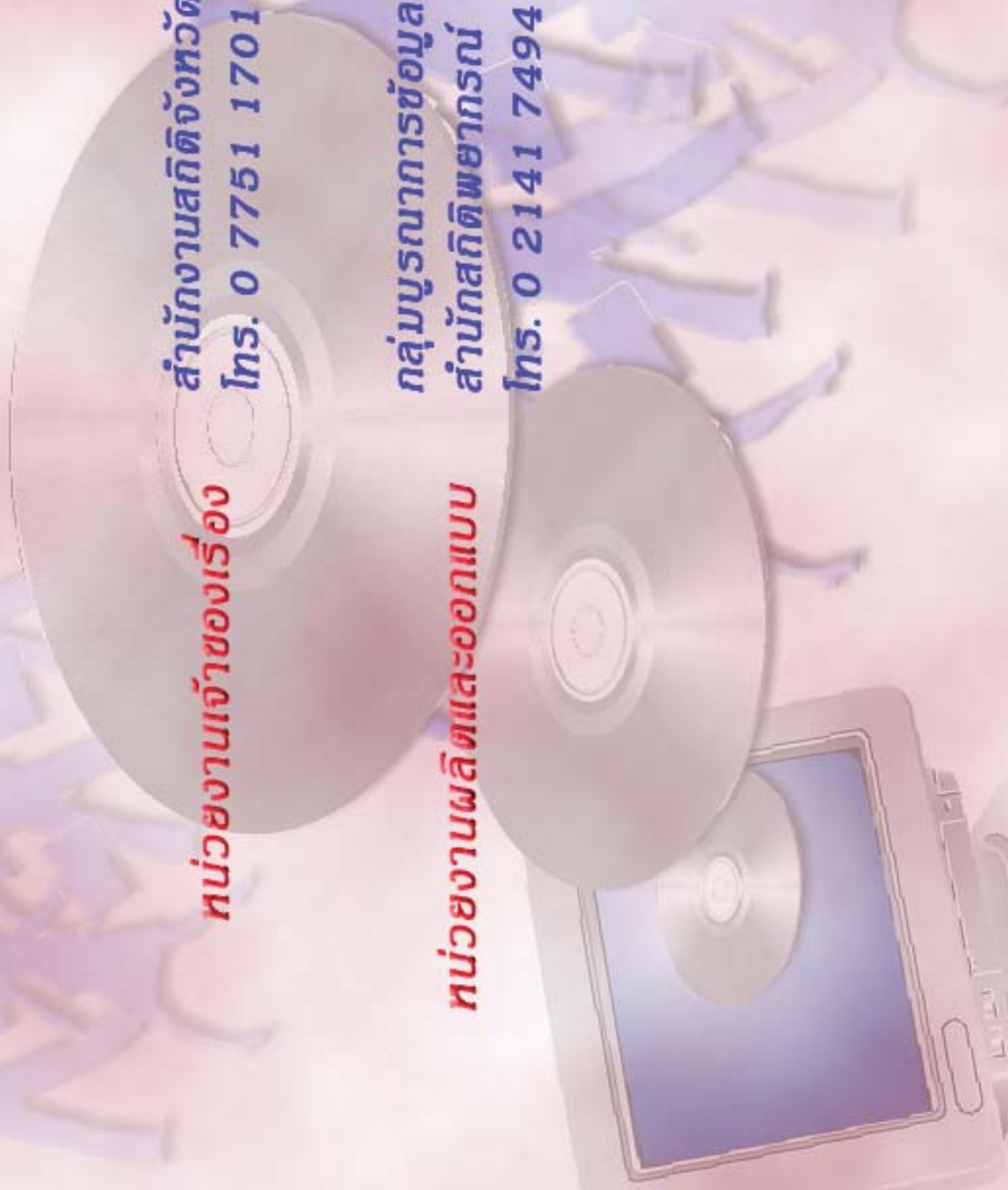

ตารางสถิติในรูปแบบ Format Excel

ตอนที่ 1 ข้อมูลการดำเนินงานกิจการของสถานประกอบการอุตสาหกรรมการผลิต
จำแนกตามขนาดของสถานประกอบการ

ตารางสถิติในรูปแบบ Format Excel

ตอนที่ 1	ข้อมูลการดำเนินงานกิจการของสถานประกอบการอุตสาหกรรมการผลิต จำแนกตามขนาดของสถานประกอบการ
ตาราง 1	สถิติมูลฐานอุตสาหกรรมการผลิตในปี 2554 จำแนกตามขนาดของสถานประกอบการ
ตาราง 2	มูลค่าผลผลิตของสถานประกอบการอุตสาหกรรมการผลิตในปี 2554 จำแนกตามขนาดของสถานประกอบการ
ตาราง 3	ค่าใช้จ่ายชั้นกลางของสถานประกอบการอุตสาหกรรมการผลิตในปี 2554 จำแนกตามขนาดของสถานประกอบการ
ตาราง 4	คนทำงานในสถานประกอบการอุตสาหกรรมการผลิตในปี 2554 จำแนกตามสถานภาพการทำงาน เพศ และขนาดของสถานประกอบการ
ตาราง 5	จำนวนสถานประกอบการอุตสาหกรรมการผลิต จำแนกตามจำนวนวันทำงานต่อ สัปดาห์ จำนวนชั่วโมงทำงานเฉลี่ยต่อวันของลูกจ้าง และขนาดของสถานประกอบการ
ตาราง 6	ค่าตอบแทนแรงงานในปี 2554 จำแนกตามขนาดของสถานประกอบการ
ตาราง 7	จำนวนและร้อยละของสถานประกอบการอุตสาหกรรมการผลิต จำแนกตามอัตรา การใช้กำลังการผลิตต่อปี 2554 และขนาดของสถานประกอบการ
ตาราง 8	มูลค่าวัตถุดิบและวัสดุประกอบฯ และสินค้าคงเหลือต้นปีและปลายปี 2554 จำแนกตามขนาดของสถานประกอบการ
ตาราง 9	ส่วนเปลี่ยนแปลงของมูลค่าวัตถุดิบและวัสดุประกอบฯ และสินค้าคงเหลือในปี 2554 จำแนกตามขนาดของสถานประกอบการ
ตาราง 10	ค่าใช้จ่ายทั้งสิ้นของสถานประกอบการอุตสาหกรรมการผลิตในปี 2554 จำแนกตามขนาดของสถานประกอบการ
ตาราง 11	รายรับทั้งสิ้นของสถานประกอบการอุตสาหกรรมการผลิตในปี 2554 จำแนกตามขนาดของสถานประกอบการ
ตาราง 12	มูลค่าตามบัญชีของสินทรัพย์ถาวรในปี 2554 จำแนกตามขนาดของสถาน ประกอบการ
ตาราง 13	มูลค่าสินทรัพย์ถาวรที่เปลี่ยนแปลงระหว่าง มกราคม - ธันวาคม 2554 จำแนกตามขนาดของสถานประกอบการ

ตอนที่ 2 ข้อมูลการดำเนินงานของสถานประกอบการอุตสาหกรรมการผลิต
จำแนกตามหมวดย่อยอุตสาหกรรม

ตารางสถิติในรูป Format Excel

- ตอนที่ 2 ข้อมูลการดำเนินงานกิจการของสถานประกอบการอุตสาหกรรมการผลิต จำแนกตามหมวดย่อยอุตสาหกรรม
- ตาราง 1 สถิติมูลฐานอุตสาหกรรมการผลิตในปี 2554 จำแนกตามหมวดย่อยอุตสาหกรรม
- ตาราง 2 มูลค่าผลผลิตของสถานประกอบการอุตสาหกรรมการผลิตในปี 2544 จำแนกตามหมวดย่อยอุตสาหกรรม
- ตาราง 3 ค่าใช้จ่ายขั้นกลางของสถานประกอบการอุตสาหกรรมการผลิตในปี 2554 จำแนกตามหมวดย่อยอุตสาหกรรม
- ตาราง 4 คนทำงานในสถานประกอบการอุตสาหกรรมการผลิตในปี 2554 จำแนกตามสถานภาพการทำงาน เพศ และหมวดย่อยอุตสาหกรรม
- ตาราง 5 จำนวนสถานประกอบการอุตสาหกรรมการผลิต จำแนกตามจำนวนวันทำงานต่อสัปดาห์ จำนวนชั่วโมงทำงานเฉลี่ยต่อวันของลูกจ้าง และหมวดย่อยอุตสาหกรรม
- ตาราง 6 ค่าตอบแทนแรงงานในปี 2554 จำแนกตามหมวดย่อยอุตสาหกรรม
- ตาราง 7 จำนวนและร้อยละของสถานประกอบการอุตสาหกรรมการผลิต จำแนกตามอัตราการใช้กำลังการผลิตต่อปี 2554 และหมวดย่อยอุตสาหกรรม
- ตาราง 8 มูลค่าวัตถุดิบและวัสดุประกอบฯ และสินค้าคงเหลือต้นปีและปลายปี 2554 จำแนกตามหมวดย่อยอุตสาหกรรม
- ตาราง 9 ส่วนเปลี่ยนแปลงของมูลค่าวัตถุดิบและวัสดุประกอบฯ และสินค้าคงเหลือในปี 2554 จำแนกตามหมวดย่อยอุตสาหกรรม
- ตาราง 10 ค่าใช้จ่ายทั้งสิ้นของสถานประกอบการอุตสาหกรรมการผลิตในปี 2554 จำแนกตามหมวดย่อยอุตสาหกรรม
- ตาราง 11 รายรับทั้งสิ้นของสถานประกอบการอุตสาหกรรมการผลิตในปี 2554 จำแนกตามหมวดย่อยอุตสาหกรรม
- ตาราง 12 มูลค่าตามบัญชีของสินทรัพย์ถาวรในปี 2554 จำแนกตามหมวดย่อยอุตสาหกรรม
- ตาราง 13 มูลค่าสินทรัพย์ถาวรที่เปลี่ยนแปลงระหว่าง มกราคม - ธันวาคม 2554 จำแนกตามหมวดย่อยอุตสาหกรรม