



สำมะโนธุรกิจและอุตสาหกรรม พ.ศ. 2555

: อุตสาหกรรมการผลิต

THE 2012 BUSINESS AND INDUSTRIAL CENSUS

: MANUFACTURING INDUSTRY

จังหวัดกระบี่

KRABI PROVINCE



สำนักงานสถิติแห่งชาติ

กระทรวงเทคโนโลยีสารสนเทศและการสื่อสาร

NATIONAL STATISTICAL OFFICE

MINISTRY OF INFORMATION AND COMMUNICATION TECHNOLOGY

คำนำ

บทสรุปสำหรับผู้บริหาร

สารบัญแผนภูมิ

สารบัญตาราง

บทที่ 1 บทนำ

- ❖ ความเป็นมา
- ❖ วัตถุประสงค์
- ❖ ขอบข่ายและคุ้มครอง
- ❖ คาบเวลาอ้างอิง
- ❖ รายการข้อมูลที่เกี่ยวข้อง
- ❖ ประโยชน์ที่จะได้รับ

บทที่ 2 สรุปข้อมูลที่สำคัญ

- ❖ ข้อมูลทั่วไปของสถานประกอบการอุตสาหกรรมการผลิต
- ❖ ข้อมูลสถิติที่สำคัญ จำแนกตามขนาดของสถานประกอบการ และหมวดย่อยอุตสาหกรรม
- ❖ สรุปและข้อเสนอแนะของสถานประกอบการ

สารบัญตารางสถิติ

- ❖ ตอนที่ 1 ข้อมูลการดำเนินงานกิจการของสถานประกอบการอุตสาหกรรมการผลิต จำแนกตามขนาดของสถานประกอบการ
- ❖ ตอนที่ 2 ข้อมูลการดำเนินงานกิจการของสถานประกอบการอุตสาหกรรมการผลิต จำแนกตามหมวดย่อยอุตสาหกรรม

ภาคผนวก

- ❖ ภาคผนวก ก ระเบียบวิธี
- ❖ ภาคผนวก ข ดำเนินงาน

คณะผู้จัดทำ CD-ROM

หน่วยงานที่เผยแพร่

ตารางสถิติในรูปแบบ Format Excel

- ❖ ตอนที่ 1 ข้อมูลการดำเนินงานกิจการของสถานประกอบการอุตสาหกรรมการผลิต จำแนกตามขนาดของสถานประกอบการ
- ❖ ตอนที่ 2 ข้อมูลการดำเนินงานกิจการของสถานประกอบการอุตสาหกรรมการผลิต จำแนกตามหมวดย่อยอุตสาหกรรม

หน่วยงานที่เผยแพร่ สำนักงานสถิติพยากรณ์
สำนักงานสถิติแห่งชาติ
ศูนย์ราชการเฉลิมพระเกียรติ 80 พรรษาฯ
อาคารรัฐประศาสนภักดี ชั้น 2 ถนนแจ้งวัฒนะ
เขตหลักสี่ กทม. 10210
โทร. 0 2141 7497
โทรสาร 0 2143 8132
ไปรษณีย์อิเล็กทรอนิกส์ binfopub@nso.go.th

หรือ สำนักงานสถิติจังหวัดกระบี่
จังหวัดกระบี่
โทร. 0 7566 3910
โทรสาร 0 7566 3911
ไปรษณีย์อิเล็กทรอนิกส์ Krabi@nso.go.th

Distributed by Statistical Forecasting Bureau,
National Statistical Office,
The Government Complex Commemoration His Majesty The King's 80th
birthday Anniversary, Ratthaprasasanabhakti Building, 2nd Floor
Chaeng Watthana Rd., Laksi, Bangkok 10210, THAILAND
Tel. +66 (0) 2141 7497
Fax : +66 (0) 2143 8132
E-mail : binfopub@nso.go.th
<http://www.nso.go.th>

Or Krabi Provincial Statistical Office
464/5-6 Autrakit Rd, Muangkrabi Krabi THAILAND
Tel. +66 663910
Fax : +66 663911
E-mail : Krabi@nso.go.th

ปีที่จัดพิมพ์ 2557
Published 2014

คำนำ

สถานการณ์ทางเศรษฐกิจในยุคโลกไร้พรมแดน มีผลทำให้โครงสร้างการดำเนินธุรกิจเปลี่ยนแปลงไป โดยเฉพาะอุตสาหกรรมการผลิตนับเป็นกิจกรรมทางเศรษฐกิจสาขาหนึ่งที่มีบทบาทอย่างมากต่อระบบเศรษฐกิจของประเทศไทย จึงเห็นได้ว่าโครงสร้างของระบบเศรษฐกิจของประเทศขึ้นอยู่กับอุตสาหกรรมค่อนข้างมาก ประกอบกับปัจจุบันมีอุตสาหกรรมการผลิตใหม่ๆ เกิดขึ้น รวมทั้งการประกอบอุตสาหกรรมขนาดเล็ก และอุตสาหกรรมในครัวเรือน ก็มีบทบาทสำคัญต่อการเจริญเติบโตทางเศรษฐกิจโดยรวมของประเทศเพิ่มขึ้น ดังนั้นข้อมูลสถิติและสารสนเทศโครงสร้างพื้นฐานเกี่ยวกับการประกอบอุตสาหกรรมการผลิต จึงมีความสำคัญและจำเป็นสำหรับภาครัฐและเอกชนใช้ในการกำหนดนโยบายและวางแผนพัฒนาด้านเศรษฐกิจและอุตสาหกรรมทั้งในระดับประเทศ และระดับจังหวัด เพื่อเพิ่มศักยภาพการแข่งขันในเวทีการค้าโลก

ในการจัดทำสำมะโนธุรกิจและอุตสาหกรรมครั้งนี้ ได้ดำเนินการเก็บรวบรวมข้อมูลเป็น 2 ขั้นตอนคือ ขั้นการเก็บรวบรวมข้อมูลพื้นฐานของสถานประกอบการทุกประเภท และขั้นการเก็บรวบรวมข้อมูลรายละเอียดของสถานประกอบการ เฉพาะสถานประกอบการที่ประกอบธุรกิจทางการค้าและธุรกิจทางการบริการ และอุตสาหกรรมการผลิต

รายงานฉบับนี้ เป็นรายงานผลจากการเก็บรวบรวมข้อมูลรายละเอียดเฉพาะอุตสาหกรรมการผลิตของสถานประกอบการที่ตั้งอยู่ในเขตเทศบาลและนอกเขตเทศบาลของจังหวัดกระบี่ ซึ่งดำเนินการเก็บรวบรวมข้อมูลในช่วงเดือนพฤษภาคม – สิงหาคม 2555 ข้อมูลที่นำเสนอเป็นผลการดำเนินการกิจการในรอบปี 2554 (1 มกราคม – 31 ธันวาคม 2554) โดยจำแนกข้อมูลตามการจัดประเภทมาตรฐานอุตสาหกรรมประเทศไทย ปี 2552 (Thailand Standard Industrial Classification: TSIC 2009) และขนาดของสถานประกอบการ (จำนวนคนทำงาน)

สำนักงานสถิติแห่งชาติ ใคร่ขอขอบคุณผู้ประกอบการและผู้เกี่ยวข้องทุกฝ่ายที่ได้ให้ความร่วมมือในการให้ข้อมูล ซึ่งข้อมูลที่ได้จะเป็นประโยชน์สำหรับผู้ใช้อข้อมูลทั้งภาครัฐบาลและภาคเอกชนต่อไป

บทสรุปสำหรับผู้บริหาร

ในปัจจุบันโครงสร้างอุตสาหกรรมการผลิตเปลี่ยนแปลงอย่างรวดเร็ว มีอุตสาหกรรมการผลิตใหม่ๆ เกิดขึ้น รวมทั้งการประกอบอุตสาหกรรมขนาดเล็ก และอุตสาหกรรมในครัวเรือน ก็มีบทบาทสำคัญต่อการเจริญเติบโต ทางเศรษฐกิจโดยรวมของประเทศเพิ่มขึ้น ดังนั้นข้อมูลสถิติและสารสนเทศโครงสร้างพื้นฐานเกี่ยวกับการประกอบอุตสาหกรรมดังกล่าว จึงมีความสำคัญและจำเป็นสำหรับภาครัฐ และเอกชนใช้ในการกำหนดนโยบายและวางแผนพัฒนาด้านเศรษฐกิจและอุตสาหกรรมทั้งในระดับประเทศ และระดับจังหวัด เพื่อเพิ่มศักยภาพการแข่งขันในเวทีการค้าโลก สำนักงานสถิติแห่งชาติและหน่วยงานหลักด้านเศรษฐกิจของประเทศ ได้แก่ สำนักงานเศรษฐกิจอุตสาหกรรม สำนักงานคณะกรรมการพัฒนาการเศรษฐกิจและสังคมแห่งชาติ ธนาคารแห่งประเทศไทย และกระทรวงพาณิชย์ เห็นควรให้มีการจัดทำสำมะโนอุตสาหกรรมทุก 5 ปี เพื่อให้ประเทศมีข้อมูลสถิติพื้นฐานที่สำคัญ ซึ่งทุกภาคส่วนสามารถใช้ประโยชน์ในการวางแผนพัฒนาประเทศร่วมกัน

สำนักงานสถิติแห่งชาติ ได้จัดทำสำมะโนธุรกิจทางการค้าและธุรกิจทางการบริการ มาแล้ว 3 ครั้ง ในปี 2509, 2531 และ 2545 และจัดทำสำมะโนอุตสาหกรรม มาแล้ว 3 ครั้งเช่นกัน ในปี 2507, 2540 และ 2550 สำหรับในปี 2555 ครบรอบ 10 ปี การทำสำมะโนธุรกิจทางการค้าและธุรกิจทางการบริการ และครบรอบ 5 ปี การทำสำมะโนอุตสาหกรรม สำนักงานสถิติแห่งชาติ จึงได้บูรณาการการจัดทำสำมะโนดังกล่าวไปพร้อมกันภายใต้ชื่อ “โครงการสำมะโนธุรกิจและอุตสาหกรรม พ.ศ. 2555”

สำหรับข้อมูลที่น่าสนใจ ในรายงานฉบับนี้ เป็นผลการสำมะโนธุรกิจและอุตสาหกรรม พ.ศ. 2555 : อุตสาหกรรมการผลิต ซึ่งการเก็บรวบรวมข้อมูลรายละเอียดในปี 2554 ของสถานประกอบการอุตสาหกรรมการผลิตที่ตั้งอยู่ใน

จังหวัดกระบี่ และประกอบกิจกรรมทางเศรษฐกิจตามการจัดประเภทมาตรฐานอุตสาหกรรมประเทศไทย ปี 2552 (Thailand Standard Industrial Classification: TSIC-2009) โดยได้ดำเนินการเก็บรวบรวมข้อมูลในระหว่างเดือนพฤษภาคม – สิงหาคม พ.ศ. 2555 สรุปดังนี้

1. จำนวนสถานประกอบการ จำแนกตาม

หมวดย่อยอุตสาหกรรม

จากการเก็บรวบรวมข้อมูลรายละเอียดของสถานประกอบการเฉพาะที่เป็นอุตสาหกรรมการผลิตในจังหวัดกระบี่ พบว่า มีจำนวนสถานประกอบการทั้งสิ้นประมาณ 992 แห่ง ประกอบอุตสาหกรรมการผลิตเสื้อผ้าและเครื่องแต่งกายประมาณร้อยละ 26.5 รองลงมา ได้แก่ การผลิตผลิตภัณฑ์อาหาร มีประมาณร้อยละ 26.1 การผลิตผลิตภัณฑ์โลหะประดิษฐ์(ยกเว้นเครื่องจักรและอุปกรณ์) มีประมาณร้อยละ 19.2 และการผลิตผลิตภัณฑ์อื่นๆ ที่ทำจากแร่โลหะ มีประมาณร้อยละ 4.3 ส่วนสถานประกอบการที่ผลิตไม้และผลิตภัณฑ์จากไม้และไม้ก๊อก(ยกเว้นเฟอร์นิเจอร์) การผลิตสิ่งของจากฟางและวัสดุอีกสานอื่นๆ มีประมาณร้อยละ 3.4 สำหรับอุตสาหกรรมการผลิตอื่นๆ นอกจากที่กล่าวมาข้างต้น แต่ละประเภทมีสัดส่วนต่ำกว่าร้อยละ 3.0 ของจำนวนสถานประกอบการทั้งสิ้น (แผนภูมิ ก)

**แผนภูมิ ก ร้อยละของสถานประกอบการอุตสาหกรรมการผลิต
จำแนกตามหมวดย่อยอุตสาหกรรม**

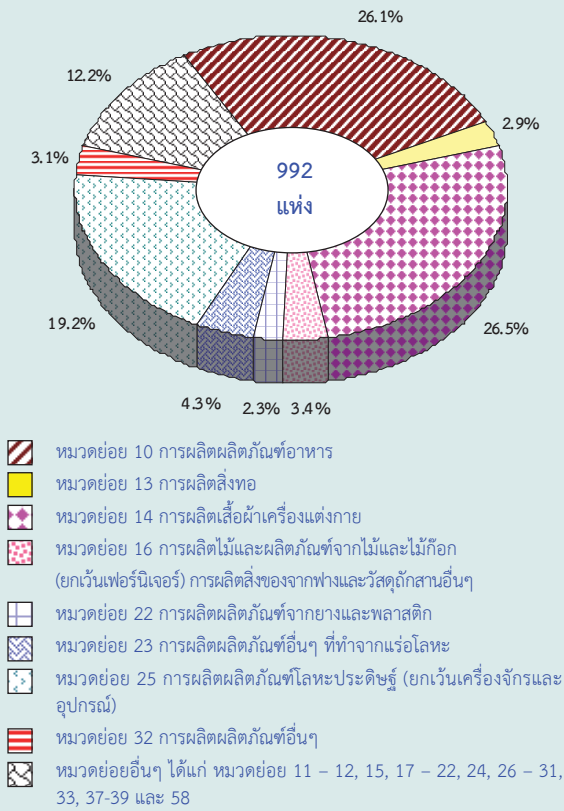

2. ขนาดของสถานประกอบการ

ขนาดของสถานประกอบการเมื่อวัดด้วยจำนวนคนทำงาน พบว่า มีประมาณ 943 แห่ง หรือร้อยละ 95.1 เป็นสถานประกอบการที่มีคนทำงาน 1 - 15 คน สำหรับสถานประกอบการที่มีคนทำงานตั้งแต่ 16 คน ขึ้นไปมีประมาณ 49 แห่ง หรือร้อยละ 4.9 ในจำนวนนี้เป็นสถานประกอบการที่มีคนทำงาน 16 - 25 คน มีประมาณ 17 แห่ง สถานประกอบการที่มีคนทำงาน 51 - 200 คน และ 31 - 50 คน มีประมาณ 15 และ 8 แห่ง ตามลำดับ ส่วนสถานประกอบการที่มีคนทำงานมากกว่า 200 คน มีประมาณ 5 แห่ง และที่มีคนทำงาน 26 - 30 คน มีประมาณ 4 แห่ง ตามลำดับ(แผนภูมิ ข)

**แผนภูมิ ข จำนวนสถานประกอบการอุตสาหกรรม
การผลิต จำแนกตามขนาดของสถาน
ประกอบการ**

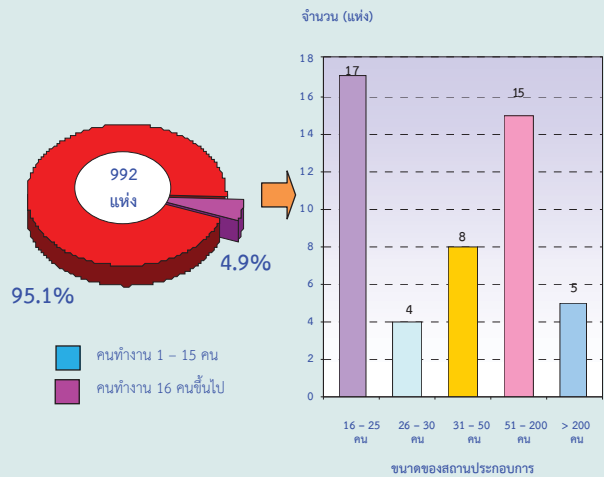

3. รูปแบบการจัดตั้งตามกฎหมาย

ส่วนใหญ่หรือประมาณร้อยละ 87.4 มีรูปแบบการจัดตั้งเป็นส่วนบุคคล ส่วนสถานประกอบการที่เป็นบริษัทจำกัด บริษัทจำกัด (มหาชน) และส่วนราชการ รัฐวิสาหกิจ สหกรณ์ และอื่นๆ มีประมาณร้อยละ 4.6 และ 4.5 ตามลำดับ ที่เหลือเป็นสถานประกอบการที่มีรูปแบบการจัดตั้งเป็นห้างหุ้นส่วนจำกัด ห้างหุ้นส่วนสามัญนิติบุคคล มีประมาณร้อยละ 3.5 (แผนภูมิ ค)

**แผนภูมิ ค ร้อยละของสถานประกอบการอุตสาหกรรม
การผลิต จำแนกตามรูปแบบการจัดตั้งตาม
กฎหมาย**

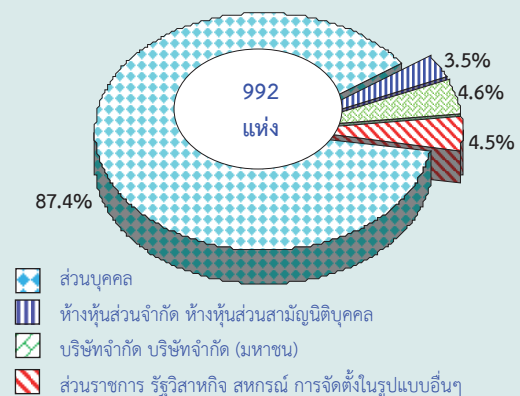

4. รูปแบบการจัดตั้งทางเศรษฐกิจ

สำหรับรูปแบบการจัดตั้งทางเศรษฐกิจของสถานประกอบการ พบว่า ส่วนใหญ่เป็นสำนักงานแห่งเดียว สูงถึงร้อยละ 96.7 ส่วนสถานประกอบการที่เป็นสำนักงานสาขา มีประมาณร้อยละ 2.0 ในขณะที่สถานประกอบการที่เป็นสำนักงานใหญ่ มีประมาณร้อยละ 1.3 (แผนภูมิ ก)

แผนภูมิ ก ร้อยละของสถานประกอบการอุตสาหกรรมการผลิต จำแนกตามรูปแบบการจัดตั้งทางเศรษฐกิจ

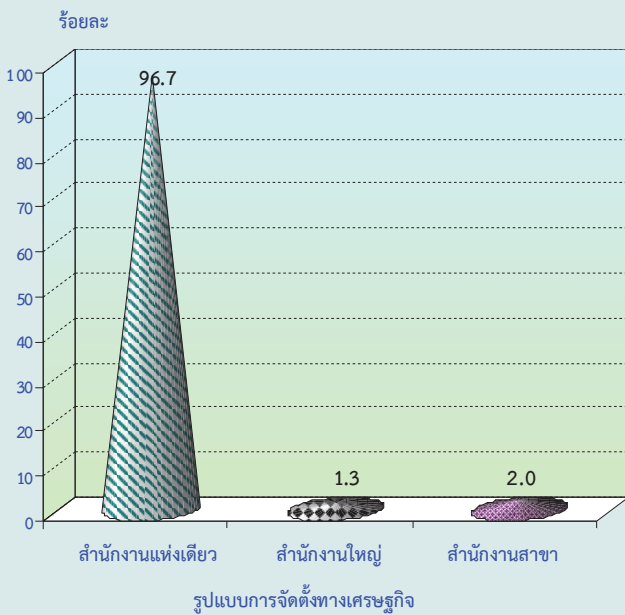

5. ระยะเวลาในการดำเนินงาน

เมื่อพิจารณาถึงระยะเวลาในการดำเนินงานของสถานประกอบการในจังหวัดกระบี่ พบว่า ร้อยละ 30.9 ดำเนินกิจการ 5 – 9 ปี รองลงมา เป็นสถานประกอบการที่ดำเนินงานน้อยกว่า 5 ปี ประมาณร้อยละ 28.5 สำหรับสถานประกอบการที่มีระยะเวลาในการดำเนินงานตั้งแต่ 10 ปี ขึ้นไปมีประมาณร้อยละ 40.6 ในจำนวนนี้เป็นสถานประกอบการที่ดำเนินงาน 10 – 19 ปี ,20-29 ปี และตั้งแต่ 30 ปีขึ้นไปมีประมาณร้อยละ 24.8 ,11.3 และ 4.5 ตามลำดับ (แผนภูมิ จ)

แผนภูมิ จ ร้อยละของสถานประกอบการอุตสาหกรรมการผลิต จำแนกตามระยะเวลาในการดำเนินงาน

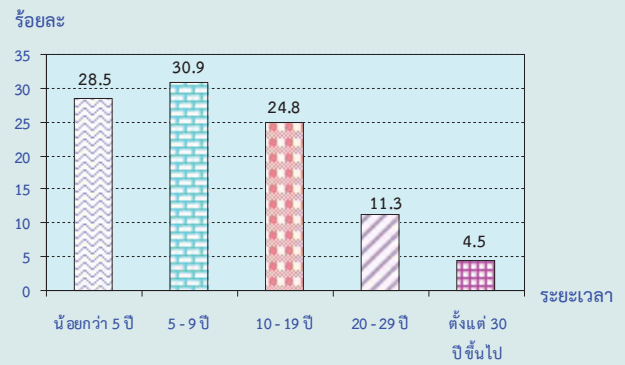

6. ทุนจดทะเบียน

ส่วนใหญ่หรือประมาณร้อยละ 93.7 สถานประกอบการไม่มีทุนจดทะเบียน สำหรับสถานประกอบการที่มีทุนจดทะเบียน พบว่า มีมูลค่าทุนจดทะเบียน น้อยกว่า 10 ล้านบาท ประมาณร้อยละ 80.4 และ 10 - 99 ล้านบาท มีประมาณร้อยละ 6.4 ส่วนสถานประกอบการที่มีทุนจดทะเบียน มากกว่า 99 ล้านบาท มีประมาณร้อยละ 13.2 (แผนภูมิ ฉ)

แผนภูมิ ฉ ร้อยละของสถานประกอบการอุตสาหกรรมการผลิต จำแนกตามทุนจดทะเบียน

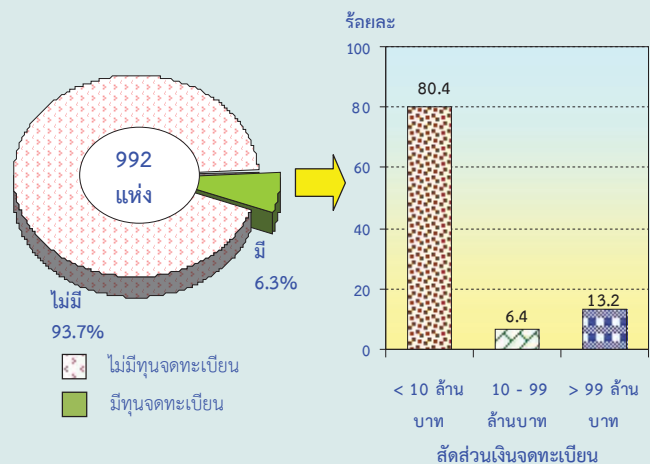





7. อัตราการใช้กำลังการผลิต

สถานประกอบการในจังหวัดกระบี่ พบว่า ส่วนใหญ่ หรือร้อยละ 65.3 มีอัตราการใช้กำลังการผลิตต่อปี 2554 มากกว่าหรือเท่ากับร้อยละ 80 รองลงมา สถานประกอบการมีอัตราการใช้กำลังการผลิตต่อปี 2554 ร้อยละ 50 – 79

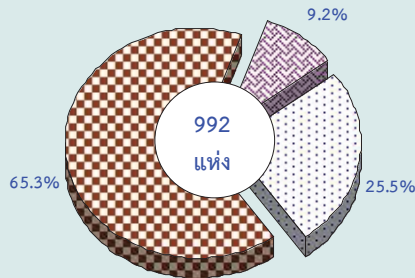
ประมาณร้อยละ 25.5 สำหรับสถานประกอบการที่มีอัตราการใช้จ่ายการผลิตต่อปี 2554 น้อยกว่าร้อยละ 50 ประมาณร้อยละ 9.2 (แผนภูมิ ซ)

แผนภูมิ ซ ร้อยละของสถานประกอบการอุตสาหกรรมการผลิตจำแนกตามอัตราการใช้จ่ายการผลิต



-  น้อยกว่าร้อยละ 50
-  ร้อยละ 50 - 79
-  มากกว่าหรือเท่ากับร้อยละ 80

8. จำนวนคนทำงานและลูกจ้าง

สำหรับจำนวนคนทำงานซึ่งหมายถึงเจ้าของกิจการหรือหุ้นส่วนที่ทำงานโดยไม่ได้รับค่าจ้าง เงินเดือน และรวมลูกจ้างที่ทำงานในสถานประกอบการในจังหวัดกระบี่ มีจำนวนทั้งสิ้นประมาณ 8,159 คน ในจำนวนนี้เป็นลูกจ้างประมาณ 6,725 คน

โดยลูกจ้างประมาณ 4,023 คน หรือร้อยละ 59.8 เป็นลูกจ้างที่ปฏิบัติงานในสถานประกอบการที่ดำเนินกิจการเกี่ยวกับการผลิตผลิตภัณฑ์อาหาร รองลงมา ปฏิบัติงานในสถานประกอบการที่ดำเนินกิจการเกี่ยวกับการผลิตผลิตภัณฑ์ยางและพลาสติก ประมาณ 704 คน หรือร้อยละ 10.5 และเป็นลูกจ้างในสถานประกอบการผลิตไม้และผลิตภัณฑ์จากไม้และไม้ก๊อก(ยกเว้นเฟอร์นิเจอร์) การผลิตสิ่งของจากฟางและวัสดุถักสานอื่นๆ การผลิตผลิตภัณฑ์โลหะประดิษฐ์(ยกเว้นเครื่องจักรและอุปกรณ์) และการผลิตผลิตภัณฑ์อื่นๆ ที่ทำจากแร่โลหะ มีประมาณ 512 , 391 และ 389 คน หรือร้อยละ 7.6, 5.8 และ 5.8 ตามลำดับ (แผนภูมิ ซ)

แผนภูมิ ซ ร้อยละจำนวนคนทำงานและลูกจ้างของสถานประกอบการอุตสาหกรรมการผลิตจำแนกตามหมวดย่อยอุตสาหกรรม

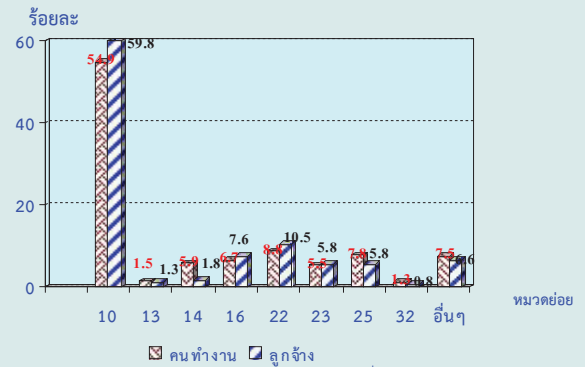

หมายเหตุ : คนทำงาน หมายถึง เจ้าของกิจการหรือหุ้นส่วนที่ทำงานโดยไม่ได้รับค่าจ้าง เงินเดือน และลูกจ้าง

หมวดย่อยอุตสาหกรรม:

หมวดย่อย 10 การผลิตผลิตภัณฑ์อาหาร

หมวดย่อย 13 การผลิตสิ่งทอ

หมวดย่อย 14 การผลิตเสื้อผ้าเครื่องแต่งกาย

หมวดย่อย 16 การผลิตไม้และผลิตภัณฑ์จากไม้และไม้ก๊อก (ยกเว้นเฟอร์นิเจอร์) การผลิตสิ่งของจากฟางและวัสดุถักสานอื่นๆ

หมวดย่อย 22 การผลิตผลิตภัณฑ์จากยางและพลาสติก

หมวดย่อย 23 การผลิตผลิตภัณฑ์อื่นๆ ที่ทำจากแร่โลหะ

หมวดย่อย 25 การผลิตผลิตภัณฑ์โลหะประดิษฐ์ (ยกเว้นเครื่องจักรและอุปกรณ์)

หมวดย่อย 32 การผลิตผลิตภัณฑ์อื่นๆ

หมวดย่อยอื่นๆ ได้แก่ หมวดย่อย 11 - 12, 15, 17 - 22, 24, 26 - 31, 33, 37-39 และ 58

9. ค่าตอบแทนแรงงาน

สำหรับค่าตอบแทนแรงงานของลูกจ้างที่ปฏิบัติงานอยู่ในสถานประกอบการอุตสาหกรรมการผลิตจังหวัดกระบี่ พบว่า มีมูลค่าทั้งสิ้นประมาณ 715.6 ล้านบาท เฉลี่ยต่อคนต่อปีประมาณ 106,409.6 บาท และเมื่อพิจารณาตามหมวดย่อยอุตสาหกรรม พบว่า ลูกจ้างที่ปฏิบัติงานในสถานประกอบการที่ดำเนินกิจการเกี่ยวกับการผลิตผลิตภัณฑ์อาหาร ได้รับค่าตอบแทนแรงงานในสัดส่วนสูงที่สุด ประมาณ 453.0 ล้านบาท รองลงมา เป็นลูกจ้างที่ปฏิบัติงานในสถานประกอบการที่ดำเนินกิจการเกี่ยวกับผลิตภัณฑ์ยางและพลาสติก การผลิตไม้และผลิตภัณฑ์จากไม้ (ยกเว้นเฟอร์นิเจอร์) การผลิตสิ่งของฟางและวัสดุถักสานอื่นๆ และการผลิตผลิตภัณฑ์อื่นๆ ที่ทำจากแร่โลหะ ได้รับค่าตอบแทนแรงงาน ประมาณ 85.7 , 54.1 และ 39.3 ล้านบาท ตามลำดับ ส่วน

ลูกจ้างที่ปฏิบัติงานในสถานประกอบการ
อุตสาหกรรมการผลิตผลิตภัณฑ์โลหะประดิษฐ์
(ยกเว้นเครื่องจักรและอุปกรณ์) ได้รับค่าตอบแทน
แรงงาน ประมาณ 33.5 ล้านบาท (แผนภูมิ ฅ)

แผนภูมิ ฅ ค่าตอบแทนแรงงานของสถานประกอบการ
อุตสาหกรรมการผลิต จำแนกตามหมวดย่อย
อุตสาหกรรม

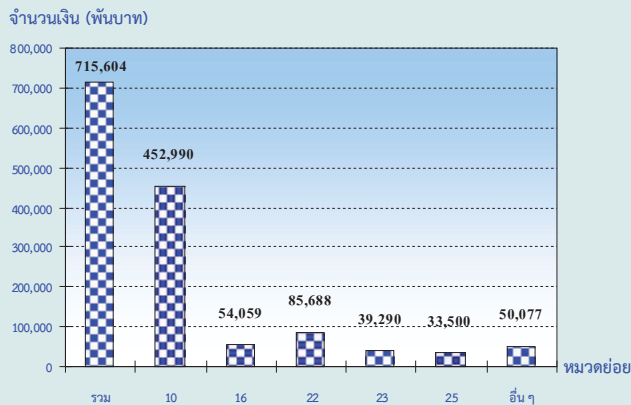

หมวดย่อยอุตสาหกรรม:

- หมวดย่อย 10 การผลิตผลิตภัณฑ์อาหาร
- หมวดย่อย 16 การผลิตไม้และผลิตภัณฑ์จากไม้และไม้ก๊อก (ยกเว้นเฟอร์นิเจอร์)
การผลิตสิ่งของจากฟางและวัสดุจากสานอื่นๆ
- หมวดย่อย 22 การผลิตผลิตภัณฑ์จากยางและพลาสติก
- หมวดย่อย 23 การผลิตผลิตภัณฑ์อื่นๆ ที่ทำจากแร่โลหะ
- หมวดย่อย 25 การผลิตผลิตภัณฑ์โลหะประดิษฐ์ (ยกเว้นเครื่องจักรและอุปกรณ์)
- หมวดย่อยอื่นๆ ได้แก่ หมวดย่อย 13-14, 11 - 12, 15, 17 - 22, 24,
26 - 31, 32, 33, 37-39 และ 58

10. มูลค่าผลผลิต ค่าใช้จ่ายชั้นกลาง และ มูลค่าเพิ่ม

สถานประกอบการอุตสาหกรรมการผลิต
ที่ตั้งอยู่ในจังหวัดกระบี่ มีมูลค่าผลผลิตทั้งสิ้น
ประมาณ 33.2 พันล้านบาท ค่าใช้จ่ายชั้นกลาง
มีจำนวนทั้งสิ้น ประมาณ 13.2 พันล้านบาท และ
มูลค่าเพิ่มมีจำนวนทั้งสิ้น ประมาณ 20.0 พันล้าน
บาท โดยสถานประกอบการที่ดำเนินงานกิจการ
เกี่ยวกับการผลิตผลิตภัณฑ์อาหาร มีมูลค่าผลผลิต
ค่าใช้จ่ายชั้นกลาง และมูลค่าเพิ่มสูงสุด ประมาณ
ร้อยละ 75.8 , 62.3, และ 84.2 ตามลำดับ
(แผนภูมิ ญ)

แผนภูมิ ญ มูลค่าเพิ่มของสถานประกอบการ
อุตสาหกรรมการผลิต จำแนกตาม
หมวดย่อยอุตสาหกรรม

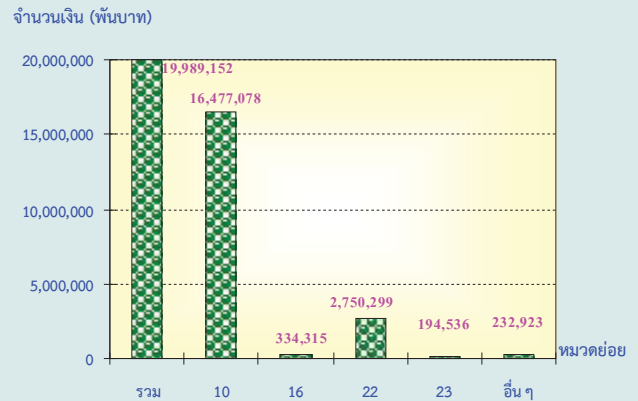

มูลค่าเพิ่ม คำนวณโดย มูลค่าผลผลิต หักด้วยค่าใช้จ่ายชั้นกลาง
มูลค่าผลผลิต หมายถึง รายรับของสถานประกอบการในรอบปี 2554
ค่าใช้จ่ายชั้นกลาง หมายถึง รายจ่ายที่ใช้ในการดำเนินการในขบวนการผลิตของ
สถานประกอบการในรอบปี 2554

หมวดย่อยอุตสาหกรรม:

- หมวดย่อย 10 การผลิตผลิตภัณฑ์อาหาร
- หมวดย่อย 16 การผลิตไม้และผลิตภัณฑ์จากไม้และไม้ก๊อก (ยกเว้นเฟอร์นิเจอร์)
การผลิตสิ่งของจากฟางและวัสดุจากสานอื่นๆ
- หมวดย่อย 22 การผลิตผลิตภัณฑ์จากยางและพลาสติก
- หมวดย่อย 23 การผลิตผลิตภัณฑ์อื่นๆ ที่ทำจากแร่โลหะ
- หมวดย่อยอื่นๆ ได้แก่ หมวดย่อย 11 - 12, 13-14, 15, 17 - 22, 24, 25,
26 - 31, 32, 33, 37-39 และ 58

11. สรุปและข้อเสนอแนะของสถานประกอบการ

ผลจากการ สัมภาษณ์ธุรกิจและ
อุตสาหกรรม พ.ศ. 2555 : อุตสาหกรรมการผลิต
จังหวัดกระบี่ พบว่า มีจำนวนสถานประกอบการ
อุตสาหกรรมการผลิตทั้งสิ้นประมาณ 992 แห่ง
ส่วนใหญ่ร้อยละ 95.1 เป็นสถานประกอบการที่มี
ขนาดคนทำงาน 1 - 15 คน และประกอบ
อุตสาหกรรมการผลิตเกี่ยวกับการผลิตเสื้อผ้าและ
เครื่องแต่งกาย สำหรับคนทำงานในสถาน
ประกอบการอุตสาหกรรมการผลิตมีจำนวนทั้งสิ้น
ประมาณ 8,159 คน มีการจ้างงานหรือมีลูกจ้าง
ทั้งสิ้นประมาณ 6,725 คน โดยได้รับค่าตอบแทน
ต่อคนต่อปีประมาณ 106,409.6 บาท ส่วนมูลค่า
ผลผลิตมีประมาณ 33.2 พันล้านบาท
ค่าใช้จ่ายชั้นกลาง มีประมาณ 13.2 พันล้านบาท

และมูลค่าเพิ่ม ประมาณ 20.0 พันล้านบาท
เป็นต้น

- **ความช่วยเหลือที่ต้องการจากหน่วยงาน
ของรัฐ**

ส่วนใหญ่หรือร้อยละ 67.2 รายงานว่า
ต้องการให้ภาครัฐช่วยเหลือเกี่ยวกับการส่งเสริม

- **ปัญหาในการดำเนินกิจการ**

การลงทุนให้แก่ผู้ประกอบการ ประมาณร้อยละ
56.0 จัดหาแหล่งเงินกู้ดอกเบี้ยต่ำ ประมาณ
ร้อยละ 52.7 ลดต้นทุนการผลิต ประมาณร้อยละ
51.8 และ ลดภาษีหรือยกเว้นภาษีนำเข้าวัตถุดิบ
เครื่องมือเครื่องจักรฯ เพิ่มวงเงินสินเชื่อให้แก่
ผู้ประกอบการ จัดหาฝึกอบรมและพัฒนาฝีมือ
แรงงาน ประมาณร้อยละ 39.7 และ 30.7
ตามลำดับ

ร้อยละ 44.2 ไม่มีปัญหาในการดำเนิน
กิจการ และร้อยละ 55.8 มีปัญหาในการดำเนิน
กิจการ ในจำนวนนี้มีปัญหาเกี่ยวกับ เงินทุนไม่
เพียงพอ ร้อยละ 54.1 ขาดแคลนแรงงาน ร้อยละ
40.6 ขาดแคลนวัตถุดิบที่ใช้ในการผลิต ร้อยละ
32.9 ตลาดผลผลิต ร้อยละ 26.8 นโยบายด้าน
การค้าของรัฐบาลไม่แน่นอน ร้อยละ 19.6 และ
อื่นๆ ร้อยละ 12.3 (เช่น ทักษะฝีมือแรงงาน การ
ส่งเสริมสินค้าท้องถิ่นอย่างต่อเนื่อง เป็นต้น)

สารบัญแผนภูมิ

แผนภูมิ ก	ร้อยละของสถานประกอบการอุตสาหกรรมการผลิต จำแนกตามหมวดย่อยอุตสาหกรรม
แผนภูมิ ข	จำนวนสถานประกอบการอุตสาหกรรมการผลิต จำแนกตามขนาดของสถานประกอบการ
แผนภูมิ ค	ร้อยละของสถานประกอบการอุตสาหกรรมการผลิต จำแนกตามรูปแบบการจัดตั้งตามกฎหมาย
แผนภูมิ ง	ร้อยละของสถานประกอบการอุตสาหกรรมการผลิต จำแนกตามรูปแบบการจัดตั้งทางเศรษฐกิจ
แผนภูมิ จ	ร้อยละของสถานประกอบการอุตสาหกรรมการผลิต จำแนกตามระยะเวลาในการดำเนินกิจการ
แผนภูมิ ฉ	ร้อยละของสถานประกอบการอุตสาหกรรมการผลิต จำแนกตามทุนจดทะเบียน
แผนภูมิ ช	ร้อยละของสถานประกอบการอุตสาหกรรมการผลิต จำแนกตามอัตราการใช้กำลังการผลิต
แผนภูมิ ซ	ร้อยละจำนวนคนทำงานและลูกจ้างของสถานประกอบการอุตสาหกรรมการผลิต จำแนกตามหมวดย่อยอุตสาหกรรม
แผนภูมิ ฌ	ค่าตอบแทนแรงงานของสถานประกอบการอุตสาหกรรมการผลิต จำแนกตาม หมวดย่อยอุตสาหกรรม
แผนภูมิ ฎ	มูลค่าเพิ่มของสถานประกอบการอุตสาหกรรมการผลิต จำแนกตามหมวดย่อยอุตสาหกรรม
แผนภูมิ ฏ	ร้อยละของสถานประกอบการอุตสาหกรรมการผลิต จำแนกตามความต้องการให้ภาครัฐช่วยเหลือ 5 อันดับแรก
แผนภูมิ ฏ	ร้อยละของสถานประกอบการอุตสาหกรรมการผลิต จำแนกตามการมีปัญหาในการดำเนินกิจการ

สารบัญตาราง

- ตาราง ก จำนวนและร้อยละของสถานประกอบการอุตสาหกรรมการผลิต จำแนกตามลักษณะของสถานประกอบการ
- ตาราง ข จำนวนและร้อยละของสถานประกอบการอุตสาหกรรมการผลิต จำแนกตามหมวดย่อยอุตสาหกรรม
- ตาราง ค จำนวนและร้อยละของคนทำงาน ลูกจ้าง และค่าตอบแทนแรงงาน จำแนกตามขนาดของสถานประกอบการ และหมวดย่อยอุตสาหกรรม
- ตาราง ง มูลค่าผลผลิต และมูลค่าเพิ่มของสถานประกอบการอุตสาหกรรมการผลิต จำแนกตามขนาดของสถานประกอบการ และหมวดย่อยอุตสาหกรรม
- ตาราง จ มูลค่าผลผลิต และมูลค่าเพิ่มเฉลี่ยต่อสถานประกอบการ และต่อคนทำงาน จำแนกตามขนาดของสถานประกอบการ และหมวดย่อยอุตสาหกรรม

บทที่ 1

บทนำ

1.1 ความเป็นมา

สำนักงานสถิติแห่งชาติ ได้จัดทำสำมะโนธุรกิจทางการค้าและธุรกิจทางการบริการและสำมะโนอุตสาหกรรมทุก 10 ปี ตามข้อเสนอแนะขององค์การสหประชาชาติ เพื่อให้ประเทศมีข้อมูลพื้นฐานที่สำคัญทางด้านธุรกิจทางการค้า ธุรกิจทางการบริการ และอุตสาหกรรมการผลิตอย่างต่อเนื่อง โดยสำมะโนธุรกิจทางการค้าและธุรกิจทางการบริการได้จัดทำมาแล้ว 3 ครั้งในปี 2509 ปี 2531 และ 2545 สำมะโนอุตสาหกรรมจัดทำมาแล้ว 3 ครั้ง เช่นกัน ในปี 2507 , 2540 และปี 2550 สำหรับในปี 2555 จะครบรอบ 10 ปีการจัดทำสำมะโนธุรกิจทางการค้าและธุรกิจทางการบริการ

สืบเนื่องมาจากปัจจุบันโครงสร้างด้านเศรษฐกิจมีการเปลี่ยนแปลงรวดเร็วมากตามที่กล่าวมาแล้ว ทำให้หน่วยงานหลักด้านเศรษฐกิจของประเทศ คือ สำนักงานเศรษฐกิจอุตสาหกรรม กระทรวงอุตสาหกรรม สำนักงานคณะกรรมการพัฒนาการเศรษฐกิจและสังคมแห่งชาติ ธนาคารแห่งประเทศไทย และกระทรวงพาณิชย์ มีความจำเป็นต้องใช้ข้อมูลที่ทันสมัยเพื่อใช้ในการวิเคราะห์และติดตามสถานการณ์ด้านเศรษฐกิจของประเทศและภูมิภาค จึงขอให้สำนักงานสถิติแห่งชาติจัดทำข้อมูลสำมะโนอุตสาหกรรมจากเดิมทุก 10 ปี เป็นจัดทำทุก 5 ปี ประกอบกับปัจจุบันประเทศต่างๆ ส่วนใหญ่ได้มีการจัดทำสำมะโนด้านเศรษฐกิจทุก 5 ปี

ดังนั้น สำนักงานสถิติแห่งชาติ จึงได้วางแผนปรับการจัดทำสำมะโนอุตสาหกรรมเป็นประจำทุก 5 ปี โดยจะเริ่มดำเนินการในปี 2555 โดยบูรณาการดำเนินการไปพร้อมกับ การสำมะโนธุรกิจทางการค้าและธุรกิจทางการบริการในปี 2555

สำหรับการเก็บรวบรวมข้อมูลแบ่งเป็น 2 ขั้นตอนคือ ขั้นการเก็บรวบรวมข้อมูลพื้นฐานของสถานประกอบการทุกประเภท และขั้นการเก็บรวบรวมข้อมูลรายละเอียดของสถานประกอบการเฉพาะสถานประกอบการที่ประกอบธุรกิจทางการค้าธุรกิจทางการบริการ และอุตสาหกรรมการผลิต

1.2 วัตถุประสงค์

1) เพื่อเก็บรวบรวมข้อมูลที่สำคัญทางด้านอุตสาหกรรมการผลิต เช่น จำนวนสถานประกอบการ ประเภทอุตสาหกรรม จำนวนคนทำงาน ลูกจ้าง ค่าตอบแทนแรงงาน มูลค่าซื้อวัตถุดิบ และวัสดุประกอบในการผลิตและค่าใช้จ่ายในการดำเนินงานของสถานประกอบการ มูลค่าขายผลผลิต และรายรับของสถานประกอบการ ผลิตภัณฑ์และวัตถุดิบคงเหลือรวมทั้งมูลค่าสินทรัพย์ถาวรของสถานประกอบการ เป็นต้น

2) เพื่อใช้ในการจัดทำบัญชีประชาชาติ และสร้างตารางปัจจัยการผลิตและผลผลิตของประเทศ

1.3 ขอบข่ายและคัมรวม

สถานประกอบการทั่วประเทศที่อยู่ในขอบข่ายสำมะโนธุรกิจและอุตสาหกรรม ได้แก่ สถานประกอบการที่ดำเนินกิจการเกี่ยวกับการผลิต ตามการจัดประเภทมาตรฐานอุตสาหกรรมประเทศไทย ปี 2552 (Thailand Standard Industrial Classification: TSIC-2009)

คัมรวมสถานประกอบการอุตสาหกรรมการผลิตทุกแห่งที่ตั้งอยู่ในเขตเทศบาล และนอกเขตเทศบาลของจังหวัดกระบี่

1.4 คาบเวลาอ้างอิง

ข้อมูลที่เกี่ยวข้องเป็นข้อมูลของสถานประกอบการที่ดำเนินกิจการในรอบ 12 เดือน (การดำเนินกิจการระหว่าง 1 มกราคม – 31 ธันวาคม 2554)

1.5 รายการข้อมูลที่เกี่ยวข้อง

- 1) ข้อมูลทั่วไปของสถานประกอบการ ได้แก่ ชื่อ ที่ตั้ง และสถานที่ติดต่อของสถานประกอบการ รูปแบบการจัดตั้งตามกฎหมาย รูปแบบการจัดตั้งทางเศรษฐกิจ การมีต่างประเทศร่วมลงทุนหรือถือหุ้น
- 2) คนทำงานและค่าตอบแทนแรงงาน
- 3) ต้นทุนการผลิตและค่าใช้จ่ายของสถานประกอบการ
- 4) ผลผลิตและรายรับของสถานประกอบการ
- 5) สินทรัพย์ หนี้สิน และแหล่งเงินทุนของสถานประกอบการ
- 6) การวิจัยและพัฒนา ด้านวิทยาศาสตร์ เทคโนโลยีและนวัตกรรม
- 7) ผลกระทบจากอุทกภัยต่อสถานประกอบการในปี 2554
- 8) ความคิดเห็นและข้อเสนอแนะของสถานประกอบการ

1.6 ประโยชน์ที่จะได้รับ

ข้อมูลที่ได้จะเป็นประโยชน์สำหรับผู้ใช้อข้อมูลทั้งในภาครัฐบาลและเอกชนที่สำคัญ ดังนี้

ภาครัฐ

- 1) ใช้ในการวางแผนและกำหนดนโยบายการพัฒนาเศรษฐกิจด้านอุตสาหกรรมผลิตทั้งในระดับประเทศและระดับท้องถิ่น เพื่อเสริมสร้างศักยภาพของอุตสาหกรรมให้สามารถแข่งขันได้ในเวทีการค้าโลก
- 2) ใช้ในการจัดทำดัชนีชี้วัดภาวะเศรษฐกิจและภาวะการดำเนินกิจการ เช่น ผลิตภัณท์มวลรวม ตารางปัจจัยการผลิตและ

ผลผลิตของประเทศ สัดส่วนแรงงานในภาคการผลิต เป็นต้น

- 3) ใช้ในการวิเคราะห์สถานการณ์และจัดทำแผนส่งเสริมวิสาหกิจขนาดกลางและขนาดย่อมของประเทศ
- 4) ใช้ประกอบการพิจารณากำหนดนโยบายออกกฎหมายและมาตรการต่างๆ เพื่อส่งเสริมและกำหนดทิศทางการประกอบอุตสาหกรรมการผลิตให้เป็นไปตามแนวนโยบายที่กำหนดไว้
- 5) เป็นข้อมูลพื้นฐานในการวางแผนจัดหาโครงสร้างพื้นฐาน (Infrastructure) เพื่อสนับสนุนอุตสาหกรรมผลิตของประเทศ
- 6) ใช้ในการพัฒนาระบบข้อมูลเพื่อการวางแผนเตือนภัยทางเศรษฐกิจและสังคม
- 7) ใช้ประโยชน์ในทางสถิติเพื่อจัดทำกรอบตัวอย่าง สำหรับการเก็บรวบรวมข้อมูลจากสถานประกอบการของหน่วยสถิติต่างๆ

ภาคเอกชน

- 1) ผู้ประกอบการใช้ข้อมูลพื้นฐานและข้อมูลการดำเนินกิจการเป็นเครื่องมือสำหรับการวิเคราะห์สถานการณ์ด้านเศรษฐกิจ รวมทั้งการวางแผนตัดสินใจเกี่ยวกับการลงทุนขยายกิจการ/สาขา บริหารและควบคุมการดำเนินกิจการในด้านต่างๆ ให้มีประสิทธิภาพยิ่งขึ้น
- 2) ใช้ข้อมูลเป็นมาตรฐาน เพื่อเปรียบเทียบ (Benchmark) ผลการดำเนินกิจการของตนกับกิจการอื่นๆ ในอุตสาหกรรม ประเภทเดียวกัน หรือขนาดต่างๆ
- 3) สำหรับ นักวิชาการ นักวิจัย และสถาบันการศึกษา นำไปศึกษาวิเคราะห์ต่อยอดสร้างนวัตกรรม เพื่อสนับสนุน ส่งเสริม และพัฒนาอุตสาหกรรมผลิตที่อยู่ในความสนใจ และเรื่องต่างๆ ที่เกี่ยวข้อง

บทที่ 2

สรุปข้อมูลที่สำคัญ

2.1 ข้อมูลทั่วไปของสถานประกอบการ อุตสาหกรรมการผลิต

2.1.1 จำนวนสถานประกอบการ

จากการเก็บรวบรวมข้อมูลรายละเอียดของสถานประกอบการเฉพาะที่เป็นอุตสาหกรรมการผลิตพบว่า มีจำนวนสถานประกอบการทั้งสิ้นประมาณ 992 แห่ง ประกอบอุตสาหกรรมการผลิตเสื้อผ้าและเครื่องแต่งกาย ประมาณ 262 แห่ง รองลงมา ได้แก่ การผลิตผลิตภัณฑ์อาหาร มีประมาณ 259 แห่ง การผลิตผลิตภัณฑ์โลหะประดิษฐ์(ยกเว้นเครื่องจักรและอุปกรณ์) มีประมาณ 190 แห่ง และการผลิตผลิตภัณฑ์อื่นๆ ที่ทำจากแร่โลหะ มีประมาณ 43 แห่ง ตามลำดับ สำหรับอุตสาหกรรมการผลิตอื่นๆ นอกจากที่กล่าวมาข้างต้น แต่ละประเภทมีสัดส่วนต่ำกว่าร้อยละ 4.0 ของสถานประกอบการทั้งสิ้น (ตาราง ข)

2.1.2 ขนาดของสถานประกอบการ

ขนาดของสถานประกอบการเมื่อวัดด้วยจำนวนคนทำงาน พบว่า มีประมาณ 943 แห่ง หรือร้อยละ 95.1 เป็นสถานประกอบการที่มีคนทำงาน 1 – 15 คน สำหรับสถานประกอบการที่มีคนทำงานตั้งแต่ 16 คน ขึ้นไปมีประมาณ 49 แห่ง หรือร้อยละ 4.9 ในจำนวนนี้เป็นสถานประกอบการที่มีคนทำงาน 16 - 25 คน มีประมาณ 17 แห่ง สถานประกอบการที่มีคนทำงาน 51 – 200 คน และ 31 – 50 คน มีประมาณ 15 และ 8 แห่ง ตามลำดับ ส่วนสถานประกอบการที่มีคนทำงานมากกว่า 200 คน มีประมาณ 5 แห่ง และที่มีคนทำงาน 26 – 30 คน มีประมาณ 4 แห่ง (ตาราง ก)

2.1.3 รูปแบบการจัดตั้งตามกฎหมาย

สถานประกอบการที่ตั้งอยู่ในจังหวัดกระบี่พบว่า ส่วนใหญ่หรือประมาณร้อยละ 87.4 มีรูปแบบการจัดตั้งเป็นส่วนบุคคล ส่วนสถานประกอบการที่เป็นบริษัทจำกัด บริษัทจำกัด (มหาชน) และส่วนราชการ รัฐวิสาหกิจ สหกรณ์ และอื่นๆ มีประมาณร้อยละ 4.6 และ 4.5 ตามลำดับ ที่เหลือ เป็นสถานประกอบการที่มีรูปแบบการจัดตั้งเป็นห้างหุ้นส่วน

จำกัด ห้างหุ้นส่วนสามัญนิติบุคคล มีประมาณร้อยละ 3.5 (ตาราง ก)

2.1.4 รูปแบบการจัดตั้งทางเศรษฐกิจ

สำหรับรูปแบบการจัดตั้งทางเศรษฐกิจของสถานประกอบการ ในตาราง ก พบว่า ส่วนใหญ่เป็นสำนักงานแห่งเดียว สูงถึงร้อยละ 96.7 ส่วนสถานประกอบการที่เป็นสำนักงานสาขามีประมาณร้อยละ 2.0 ในขณะที่สถานประกอบการที่เป็นสำนักงานใหญ่ มีประมาณร้อยละ 1.3

2.1.5 ระยะเวลาในการดำเนินงาน

เมื่อพิจารณาถึงระยะเวลาในการดำเนินงานของสถานประกอบการในจังหวัดกระบี่พบว่า ร้อยละ 30.9 ดำเนินกิจการ 5 – 9 ปี รองลงมา เป็นสถานประกอบการที่ดำเนินกิจการ น้อยกว่า 5 ปี ประมาณร้อยละ 28.5 สำหรับสถานประกอบการที่มีระยะเวลาในการดำเนินงานตั้งแต่ 10 ปี ขึ้นไปมีประมาณ 403 แห่ง หรือร้อยละ 40.6 ในจำนวนนี้เป็นสถานประกอบการที่ดำเนินกิจการ 10 – 19 ปี มีประมาณ 246 แห่ง สถานประกอบการที่ดำเนินกิจการ 20 – 29 ปี มีประมาณ 112 แห่ง และ ตั้งแต่ 30 ปีขึ้นไป มีประมาณ 45 แห่ง (ตาราง ก)

ตาราง ก จำนวนและร้อยละของสถานประกอบการอุตสาหกรรมการผลิต จำแนกตามลักษณะของสถานประกอบการ

ลักษณะของสถานประกอบการ	จำนวน	ร้อยละ
รวม	992	100.0
ขนาดของสถานประกอบการ		
1 – 15 คน	943	95.1
16 – 25 คน	17	1.7
26 – 30 คน	4	0.4
31 – 50 คน	8	0.8
51 – 200 คน	15	1.5
มากกว่า 200 คน	5	0.5
รูปแบบการจัดตั้งตามกฎหมาย		
ส่วนบุคคล	866	87.4
ห้างหุ้นส่วนจำกัด ห้างหุ้นส่วนสามัญนิติบุคคล	35	3.5
บริษัทจำกัด บริษัทจำกัด (มหาชน)	46	4.6
ส่วนราชการ รัฐวิสาหกิจ สหกรณ์ และอื่นๆ	45	4.5
รูปแบบการจัดตั้งทางเศรษฐกิจ		
สำนักงานแห่งเดียว	959	96.7
สำนักงานใหญ่	13	1.3
สำนักงานสาขา	20	2.0
ระยะเวลาในการดำเนินกิจการ		
น้อยกว่า 5 ปี	283	28.5
5 – 9 ปี	306	30.9
10 – 19 ปี	246	24.8
20 – 29 ปี	112	11.3
ตั้งแต่ 30 ปีขึ้นไป	45	4.5

หมายเหตุ : - ไม่มีข้อมูล หรือข้อมูลมีค่าเป็น 0 หรือมีข้อมูลจำนวนน้อย

2.1.6 หมวดย่อยอุตสาหกรรม

หากพิจารณาสถานประกอบการ อุตสาหกรรมการผลิตในจังหวัดกระบี่ ตามหมวดย่อยอุตสาหกรรม พบว่า สถานประกอบการประกอบอุตสาหกรรมการผลิตเสื้อผ้าและเครื่องแต่งกาย มีประมาณร้อยละ 26.5 รองลงมา ได้แก่ การผลิตผลิตภัณฑ์อาหาร มีประมาณร้อยละ 26.1 การผลิตผลิตภัณฑ์โลหะประดิษฐ์ (ยกเว้นเครื่องจักรและอุปกรณ์) มีประมาณร้อยละ

19.2 และการผลิตผลิตภัณฑ์อื่นๆ ที่ทำจากแร่โลหะ มีประมาณร้อยละ 4.3 ตามลำดับ สำหรับอุตสาหกรรมผลิตอื่นๆ นอกจากที่กล่าวมาข้างต้น แต่ละประเภทมีสัดส่วนต่ำกว่า ร้อยละ 4.0 ของสถานประกอบการทั้งสิ้น (ตาราง ข)

ตาราง ข จำนวนและร้อยละของสถานประกอบการอุตสาหกรรมการผลิต จำแนกตามหมวดย่อยอุตสาหกรรม

หมวดย่อยอุตสาหกรรม	จำนวน	ร้อยละ
รวม	992	100.0
การผลิตผลิตภัณฑ์อาหาร	259	26.1
การผลิตเครื่องดื่ม	26	2.6
การผลิตสิ่งทอ	29	2.9
การผลิตเสื้อผ้าเครื่องแต่งกาย	262	26.5
การผลิตไม้และผลิตภัณฑ์จากไม้และไม้ก๊อก (ยกเว้นเฟอร์นิเจอร์) การผลิตสิ่งของจากฟางและวัสดุถักสานอื่นๆ	34	3.4
การพิมพ์และการผลิตซ้ำสื่อบันทึกข้อมูล	23	2.3
การผลิตเคมีภัณฑ์และผลิตภัณฑ์เคมี	5	0.5
การผลิตผลิตภัณฑ์ยางและพลาสติก	23	2.3
การผลิตผลิตภัณฑ์อื่นๆ ที่ทำจากแร่โลหะ	43	4.3
การผลิตโลหะขั้นมูลฐาน	1	0.1
การผลิตผลิตภัณฑ์โลหะประดิษฐ์ (ยกเว้นเครื่องจักรและอุปกรณ์)	190	19.2
การผลิตผลิตภัณฑ์คอมพิวเตอร์ อิเล็กทรอนิกส์ และอุปกรณ์ที่ใช้ในทางทัศนศาสตร์	3	0.3
การผลิตเครื่องจักรและเครื่องมือ ซึ่งมีได้จัดประเภทไว้ในที่อื่น	1	0.1
การผลิตยานยนต์ รถพ่วง และรถกึ่งพ่วง	8	0.8
การผลิตอุปกรณ์ขนส่งอื่นๆ	3	0.3
การผลิตเฟอร์นิเจอร์	20	2.0
การผลิตผลิตภัณฑ์อื่นๆ	31	3.1
การซ่อมและการติดตั้งเครื่องจักรและอุปกรณ์	29	2.9
การเก็บรวบรวมของเสีย การบำบัด และการกำจัดของเสีย รวมถึงการนำของเสียกลับมาใช้ใหม่	1	0.1
การจัดพิมพ์จำหน่ายหรือเผยแพร่	1	0.1

หมายเหตุ : - ไม่มีข้อมูล หรือข้อมูลมีค่าเป็น 0 หรือมีข้อมูลจำนวนน้อย

2.2 ข้อมูลสถิติที่สำคัญ จำแนกตามขนาดของสถานประกอบการ และหมวดย่อยอุตสาหกรรม

2.2.1 คนทำงานและค่าตอบแทนแรงงาน

1) จำนวนคนทำงาน

ข้อมูลจำนวนคนทำงานในตาราง ค แสดงให้เห็นว่า คนทำงานซึ่งปฏิบัติงานอยู่ในสถานประกอบการที่ตั้งอยู่ในจังหวัดกระบี่ มีคนทำงานทั้งสิ้น ประมาณ 8,159 คน โดยประมาณ 3,156 คน หรือร้อยละ 38.7 เป็นคนทำงานที่ปฏิบัติงานในสถานประกอบการที่มีคนทำงานมากกว่า 200 คน รองลงมา ปฏิบัติงานในสถานประกอบการที่มีคนทำงาน 1 – 15 คน มีประมาณร้อยละ 34.7 และประมาณร้อยละ 17.3 ปฏิบัติงานในสถานประกอบการ ที่มีคนทำงาน

51 – 200 คน ส่วนสถานประกอบการที่มีคนทำงาน 16 – 25 คน 31 – 50 คน มีประมาณร้อยละ 4.3 และ 3.7 ตามลำดับ ในขณะที่ สถานประกอบการที่มีคนทำงาน 26 – 30 คน มีสัดส่วนต่ำสุดประมาณ ร้อยละ 1.3 เมื่อพิจารณาตามหมวดย่อยอุตสาหกรรม พบว่า คนทำงานที่ปฏิบัติงานในสถานประกอบการที่ดำเนินกิจการเกี่ยวกับการผลิตผลิตภัณฑ์อาหาร มีประมาณร้อยละ 54.9 รองลงมา ปฏิบัติงานในสถานประกอบการที่ดำเนินกิจการเกี่ยวกับการผลิต

ผลิตภัณฑ์ยางและพลาสติก การผลิตผลิตภัณฑ์โลหะประดิษฐ์(ยกเว้นเครื่องจักรและอุปกรณ์) มีประมาณร้อยละ 8.8 และ 7.8 ตามลำดับ สำหรับ

2) จำนวนลูกจ้าง

ด้านการจ้างงาน พบว่า มีลูกจ้างที่ปฏิบัติงานอยู่ในสถานประกอบการมีจำนวนทั้งสิ้นประมาณ 6,725 คน ในจำนวนนี้เป็นลูกจ้างที่ปฏิบัติงานในสถานประกอบการที่มีคนทำงานมากกว่า 200 คนโดยประมาณ 3,156 คน หรือร้อยละ 46.9 รองลงมาได้แก่ ลูกจ้างที่ปฏิบัติงานในสถานประกอบการที่มีคนทำงาน 1 – 15 คน มีประมาณร้อยละ 21.1 และประมาณร้อยละ 21.0 ปฏิบัติงานในสถานประกอบการ ที่มีคนทำงาน 51 – 200 คน ส่วนลูกจ้างที่ปฏิบัติงานในสถานประกอบการที่มีคนทำงาน 16 – 25 คน 31 – 50 คน มีประมาณร้อยละ 5.0 และ 4.5 ตามลำดับ ในขณะที่ ลูกจ้างที่ปฏิบัติงานในสถานประกอบการที่มีคนทำงาน 26 – 30 คน มีสัดส่วนต่ำสุด

3) ค่าตอบแทนแรงงาน

สำหรับค่าตอบแทนแรงงานของลูกจ้างที่ปฏิบัติงานอยู่ในสถานประกอบการอุตสาหกรรม การผลิตจังหวัดกระบี่ พบว่า มีมูลค่าทั้งสิ้นประมาณ 715.6 ล้านบาท เฉลี่ยต่อคนต่อปี ประมาณ 106,409.6 บาท ในจำนวนนี้ลูกจ้างที่ปฏิบัติงานในสถานประกอบการที่มีคนทำงานมากกว่า 200 คน ได้รับค่าตอบแทนแรงงานเฉลี่ยต่อคนต่อปี สูงสุดประมาณ 124,665 บาท รองลงมาได้แก่ ลูกจ้างที่ปฏิบัติงานในสถานประกอบการที่มีคนทำงาน 51 – 200 คน ได้รับค่าตอบแทนแรงงานเฉลี่ยต่อคนต่อปี ประมาณ 113,168.3 บาท ส่วนลูกจ้างที่ปฏิบัติงานในสถานประกอบการที่มีคนทำงาน 26 – 30 คน 31 – 50 คน และ 1 – 15 คนได้รับค่าตอบแทนแรงงานเฉลี่ยต่อคนต่อปี ประมาณ 98,952.9 บาท 96,492.4 บาท และ 72,964.4 บาทตามลำดับ ในขณะที่ ลูกจ้างที่ปฏิบัติงานในสถานประกอบการที่มีคนทำงาน 16 – 25 คน ได้รับค่าตอบแทน

คนทำงานที่ปฏิบัติงานในสถานประกอบการ อุตสาหกรรมการผลิตอื่นๆ นอกจากที่กล่าวข้างต้น มีสัดส่วนคนทำงาน ต่ำกว่าร้อยละ 7.0

ประมาณ ร้อยละ 1.5 และเมื่อพิจารณาตามหมวดย่อยอุตสาหกรรม พบว่า ลูกจ้างที่ปฏิบัติงานในสถานประกอบการที่ดำเนินกิจการเกี่ยวกับการผลิตผลิตภัณฑ์อาหาร ในสัดส่วนสูงที่สุด ประมาณร้อยละ 59.8 รองลงมาเป็นลูกจ้างที่ปฏิบัติงานในสถานประกอบการที่ดำเนินกิจการเกี่ยวกับการผลิตผลิตภัณฑ์ยางและพลาสติก การผลิตไม้และผลิตภัณฑ์จากไม้(ยกเว้นเฟอร์นิเจอร์) การผลิตสิ่งของฟางและวัสดุถักสานอื่นๆ ประมาณร้อยละ 10.5 และ 7.6 ตามลำดับ ในขณะที่สถานประกอบการอุตสาหกรรมการผลิตประเภทอื่นๆ มีการจ้างงานในสัดส่วนต่ำกว่าร้อยละ 6.0

แรงงานเฉลี่ยต่อคนต่อปี ต่ำสุดประมาณ 59,131.4 บาท และเมื่อพิจารณาตามหมวดย่อยอุตสาหกรรม พบว่า ลูกจ้างที่ปฏิบัติงานในสถานประกอบการที่ดำเนินกิจการเกี่ยวกับการผลิตผลิตภัณฑ์ยางและพลาสติก ได้รับค่าตอบแทนแรงงานเฉลี่ยต่อคนต่อปีในสัดส่วนสูงที่สุด ประมาณ 121,716.2 บาท รองลงมาเป็นลูกจ้างที่ปฏิบัติงานในสถานประกอบการที่ดำเนินกิจการเกี่ยวกับการผลิตผลิตภัณฑ์อาหาร การผลิตไม้และผลิตภัณฑ์จากไม้(ยกเว้นเฟอร์นิเจอร์) การผลิตสิ่งของฟางและวัสดุถักสานอื่นๆ ได้รับค่าตอบแทนแรงงานเฉลี่ยต่อคนต่อปี ประมาณ 112,600 บาท และ 105,584.4 บาท ตามลำดับ ส่วนลูกจ้างที่ปฏิบัติงานในสถานประกอบการอุตสาหกรรมการผลิตประเภทอื่นๆ นอกจากที่กล่าวข้างต้น ได้รับค่าตอบแทนแรงงานเฉลี่ยต่อคนต่อปี ในสัดส่วนต่ำกว่า 102,000 บาท (ตาราง ค)

ตาราง ค จำนวนและร้อยละของคนที่ทำงาน ลูกจ้าง และค่าตอบแทนแรงงาน จำแนกตามขนาดของสถานประกอบการ และหมวดย่อยอุตสาหกรรม

ขนาดของสถานประกอบการ/ หมวดย่อยอุตสาหกรรม	จำนวน สถานประ- กอบการ	คนทำงาน		ลูกจ้าง		ค่าตอบแทนแรงงาน	
		จำนวน	ร้อยละ	จำนวน	ร้อยละ	มูลค่า (พันบาท)	เฉลี่ยต่อคน ต่อปี (บาท)
รวม	992	8,159	100.0	6,725	100.0	715,604.5	106,409.6
ขนาดของสถานประกอบการ							
1 – 15 คน	943	2,830	34.7	1,420	21.1	103,609.5	72,964.4
16 – 25 คน	17	353	4.3	334	5.0	19,749.9	59,131.4
26 – 30 คน	4	106	1.3	104	1.5	10,291.1	98,952.9
31 – 50 คน	8	302	3.7	301	4.5	29,044.2	96,492.4
51 – 200 คน	15	1,412	17.3	1,410	21.0	159,567.3	113,168.3
มากกว่า 200 คน	5	3,156	38.7	3,156	46.9	393,442.6	124,665.0
หมวดย่อยอุตสาหกรรม							
การผลิตผลิตภัณฑ์อาหาร	259	4,476	54.9	4,023	59.8	452,989.9	112,600.0
การผลิตเครื่องดื่ม	26	225	2.8	191	2.8	15,392.9	80,591.1
การผลิตสิ่งทอ	29	125	1.5	87	1.3	5,778.5	66,419.5
การผลิตเสื้อผ้าเครื่องแต่งกาย	262	485	5.9	122	1.8	6,588.0	54,000.0
การผลิตไม้และผลิตภัณฑ์จากไม้และ (ยกเว้นเฟอร์นิเจอร์)การผลิตสิ่งของ ฟางและวัสดุจากสานอื่นๆ	34	548	6.7	512	7.6	54,059.2	105,584.4
การพิมพ์และการผลิตซ้ำสื่อบันทึก	23	97	1.2	54	0.8	5,309.6	98,325.9
การผลิตเคมีภัณฑ์และผลิตภัณฑ์เคมี	5	49	0.6	47	0.7	3,409.5	72,542.6
การผลิตผลิตภัณฑ์ยางและพลาสติก	23	722	8.8	704	10.5	85,688.2	121,716.2
การผลิตผลิตภัณฑ์อื่นๆ ที่ทำจากแร่	43	445	5.5	389	5.8	39,289.6	101,001.5
การผลิตโลหะขั้นมูลฐาน	1	5	0.1	3	-	D	D
การผลิตผลิตภัณฑ์โลหะประดิษฐ์ (ยกเว้นเครื่องจักรและอุปกรณ์)	190	635	7.8	391	5.8	33,499.6	85,676.7
การผลิตผลิตภัณฑ์คอมพิวเตอร์ อิเล็กทรอนิกส์ และอุปกรณ์ที่ใช้ ในทางทัศนศาสตร์	3	5	0.1	-	-	-	-
การผลิตเครื่องจักรและเครื่องมือ ซึ่งมิได้จัดประเภทไว้ในที่อื่น	1	2	-	1	-	D	D
การผลิตยานยนต์ รถพ่วง และรถกึ่ง	8	28	0.3	19	0.3	881.7	46,405.3
การผลิตอุปกรณ์ขนส่งอื่นๆ	3	8	0.1	5	0.1	D	D
การผลิตเฟอร์นิเจอร์	20	111	1.4	82	1.2	7,347.6	89,604.9
การผลิตผลิตภัณฑ์อื่นๆ	31	107	1.3	56	0.8	1,068.0	19,071.4
การซ่อมและการติดตั้งเครื่องจักรและ อุปกรณ์	29	69	0.8	24	0.4	2,092.9	87,204.2
การเก็บรวบรวมของเสีย การบำบัด กำจัดของเสียรวมถึงการนำของเสีย กลับมาใช้ใหม่	1	6	0.1	5	0.1	D	D
การจัดพิมพ์จำหน่ายหรือเผยแพร่	1	11	0.1	11	0.2	D	D

หมายเหตุ : - ไม่มีข้อมูล หรือข้อมูลมีค่าเป็น 0 หรือมีข้อมูลจำนวนน้อย

D ตัวเลขที่ไม่เปิดเผย

ตาราง ง มูลค่าผลผลิต และมูลค่าเพิ่มของสถานประกอบการอุตสาหกรรมการผลิต จำแนกตามขนาดของสถานประกอบการ และหมวดย่อยอุตสาหกรรม

ขนาดของสถานประกอบการ/ หมวดย่อยอุตสาหกรรม	มูลค่าผลผลิต		มูลค่าเพิ่ม		มูลค่าเพิ่มต่อ มูลค่าผลผลิต (ร้อยละ)
	มูลค่า (พันบาท)	ร้อยละ	มูลค่า (พันบาท)	ร้อยละ	
รวม	33,223,513.1	100.0	19,989,151.9	100.0	60.2
ขนาดของสถานประกอบการ					
1 - 15 คน	1,540,094.7	4.6	426,526.5	2.1	27.7
16 - 25 คน	278,467.2	0.8	103,885.1	0.5	37.3
26 - 30 คน	194,073.5	0.6	84,291.8	0.4	43.4
31 - 50 คน	538,725.5	1.6	174,115.8	0.9	32.3
51 - 200 คน	7,699,016.6	23.2	4,688,444.8	23.5	60.9
มากกว่า 200 คน	22,973,135.5	69.1	14,511,888.0	72.6	63.2
หมวดย่อยอุตสาหกรรม					
การผลิตผลิตภัณฑ์อาหาร	24,721,990.9	74.4	16,477,078.4	82.4	66.6
การผลิตเครื่องดื่ม	44,862.5	0.1	18,495.5	0.1	41.2
การผลิตสิ่งทอ	35,985.0	0.1	11,253.4	0.1	31.3
การผลิตเสื้อผ้าเครื่องแต่งกาย	66,974.7	0.2	21,806.5	0.1	32.6
การผลิตไม้และผลิตภัณฑ์จากไม้และไม้ก๊อก (ยกเว้น การผลิตสิ่งของจากฟางและวัสดุถักสานอื่นๆ)	871,849.9	2.6	334,315.0	1.7	38.3
การพิมพ์และการผลิตซ้ำสิ่งอื่นที่ข้อมูล	33,994.9	0.1	11,071.5	0.1	32.6
การผลิตเคมีภัณฑ์และผลิตภัณฑ์เคมี	44,536.2	0.1	9,699.8	-	21.8
การผลิตผลิตภัณฑ์ยางและพลาสติก	6,282,507.8	18.9	2,750,299.3	13.8	43.8
การผลิตผลิตภัณฑ์อื่นๆ ที่ทำจากแร่โลหะ	661,507.2	2.0	194,536.3	1.0	29.4
การผลิตโลหะขั้นมูลฐาน	D	-	D	-	D
การผลิตผลิตภัณฑ์โลหะประดิษฐ์ (ยกเว้นเครื่องจักรและ การผลิตผลิตภัณฑ์คอมพิวเตอร์ อิเล็กทรอนิกส์ และอุปกรณ์ที่ ใช้ในทางทัศนศาสตร์	343,724.0	1.0	120,716.6	0.6	35.1
การผลิตเครื่องจักรและเครื่องมือ ซึ่งมิได้จัดประเภทไว้ในที่อื่น	1,066.5	-	283.8	-	26.6
การผลิตยานยนต์ รถพ่วง และรถกึ่งพ่วง	D	-	D	-	D
การผลิตอุปกรณ์ขนส่งอื่นๆ	37,220.0	0.1	14,995.3	0.1	40.3
การผลิตอุปกรณ์ขนส่งอื่นๆ	1,289.0	-	274.5	-	21.3
การผลิตเฟอร์นิเจอร์	35,845.6	0.1	11,508.5	0.1	32.1
การผลิตผลิตภัณฑ์อื่นๆ	20,844.8	0.1	6,454.3	-	31.0
การซ่อมและการติดตั้งเครื่องจักรและอุปกรณ์	12,832.0	-	3,553.7	-	27.7
การเก็บรวบรวมของเสีย การบำบัด และการกำจัดของเสีย รวมถึงการนำของเสียกลับมาใช้ใหม่	D	-	D	-	D
การจัดพิมพ์จำหน่ายหรือเผยแพร่	D	-	D	-	D

หมายเหตุ : - ไม่มีข้อมูล หรือข้อมูลมีค่าเป็น 0 หรือมีข้อมูลจำนวนน้อย
D ตัวเลขที่ไม่เปิดเผย

2.2.2 มูลค่าผลผลิต

จากตาราง ๖ แสดงให้เห็นว่าสถานประกอบการอุตสาหกรรมการผลิตที่ตั้งอยู่ในจังหวัดกระบี่ มีมูลค่าผลผลิตทั้งสิ้น ประมาณ 33.2 พันล้านบาท โดยส่วนใหญ่ ประมาณร้อยละ 69.1 เป็นสถานประกอบการที่มีคนทำงานมากกว่า 200 คน รองลงมา สถานประกอบการที่มีคนทำงาน 51 – 200 คน มีมูลค่าผลผลิตประมาณร้อยละ 23.2 และประมาณร้อยละ 4.6 เป็นสถานประกอบการที่มีคนทำงาน 1 – 15 คน ส่วนสถานประกอบการที่มีคนทำงาน 16 – 25 คน 31 – 50 คน มีมูลค่าผลผลิตประมาณร้อยละ 0.8 และ 1.6 ตามลำดับ ในขณะที่สถานประกอบการที่มีคนทำงาน 26 – 30 คน มีสัดส่วนของมูลค่าผลผลิตต่ำสุดประมาณ ร้อยละ 0.6 เมื่อพิจารณาตามหมวดย่อยอุตสาหกรรม พบว่า สถานประกอบการที่ดำเนินกิจการเกี่ยวกับการผลิตผลิตภัณฑ์อาหาร มีมูลค่าผลผลิตสูงสุดประมาณ ร้อยละ 74.4 รองลงมา สถานประกอบการที่ดำเนินกิจการเกี่ยวกับการผลิตผลิตภัณฑ์ยางและพลาสติก มีมูลค่าผลผลิตประมาณร้อยละ 18.9 สำหรับสถานประกอบการอุตสาหกรรมการผลิตอื่นๆ นอกจากที่กล่าวข้างต้นมีสัดส่วนของมูลค่าผลผลิตต่ำกว่าร้อยละ 3.0

2.2.3 มูลค่าเพิ่ม

สำหรับมูลค่าเพิ่มของสถานประกอบการอุตสาหกรรมการผลิต หมายถึง มูลค่าผลผลิตหักค่าใช้จ่ายขั้นกลาง มีจำนวนทั้งสิ้น ประมาณ 20.0 พันล้านบาท โดยสถานประกอบการที่มีคนทำงาน มากกว่า 200 คน มีมูลค่าเพิ่มสูงสุดประมาณร้อยละ 72.6 รองลงมา ได้แก่ สถานประกอบการที่มีคนทำงาน 51 – 200 คน มีมูลค่าเพิ่ม ประมาณร้อยละ 23.5 และสถานประกอบการที่มีคนทำงาน 1 – 15 คน มีมูลค่าเพิ่ม ประมาณร้อยละ 2.1 ส่วนสถานประกอบการที่มีคนทำงาน 31 – 50 คน 16 – 25 คน มีมูลค่าเพิ่มประมาณร้อยละ 0.9 และ 0.5

ตามลำดับ ในขณะที่ สถานประกอบการที่มีคนทำงาน 26 – 30 คน มีสัดส่วนของมูลค่าเพิ่มของผลผลิตต่ำสุดประมาณ ร้อยละ 0.4 เมื่อพิจารณาตามหมวดย่อยอุตสาหกรรม พบว่า สถานประกอบการที่ดำเนินกิจการเกี่ยวกับการผลิตผลิตภัณฑ์อาหาร มีมูลค่าเพิ่มสูงสุดประมาณ ร้อยละ 82.4 รองลงมา สถานประกอบการที่ดำเนินกิจการเกี่ยวกับการผลิตผลิตภัณฑ์ยางและพลาสติก มีมูลค่าเพิ่มประมาณร้อยละ 13.8 สำหรับสถานประกอบการอุตสาหกรรมการผลิตอื่นๆ นอกจากที่กล่าวข้างต้นมีสัดส่วนของมูลค่าผลผลิตต่ำกว่าร้อยละ 2.0

2.2.4 มูลค่าผลผลิตเฉลี่ย

เมื่อพิจารณาถึง มูลค่าผลผลิตเฉลี่ยของสถานประกอบการอุตสาหกรรมการผลิต พบว่า มีมูลค่าผลผลิตเฉลี่ยต่อสถานประกอบการ และต่อคนทำงาน จำนวนทั้งสิ้น ประมาณ 33.5 ล้านบาท และ 4.1 ล้านบาท ตามลำดับ โดยสถานประกอบการที่มีคนทำงาน มากกว่า 200 คน มีมูลค่าผลผลิตเฉลี่ยต่อสถานประกอบการ และต่อคนทำงานสูงสุด ประมาณ 4,594.6 ล้านบาท และ 7.3 ล้านบาท ตามลำดับ รองลงมา ได้แก่ สถานประกอบการที่มีคนทำงาน 51 – 200 คน มีมูลค่าผลผลิตเฉลี่ยต่อสถานประกอบการ ประมาณ 513.3 ล้านบาท และต่อคนทำงาน ประมาณ 5.5 ล้านบาท ส่วนสถานประกอบการที่มีคนทำงาน 1 – 15 คน มีสัดส่วนของมูลค่าผลผลิตเฉลี่ยต่อสถานประกอบการ และต่อคนทำงานต่ำสุด ประมาณ 1.6 ล้านบาท และ 544,203.1 บาท ตามลำดับ

หากพิจารณาตามหมวดย่อยของสถานประกอบการอุตสาหกรรมการผลิต พบว่า สถานประกอบการที่ดำเนินกิจการเกี่ยวกับการผลิตผลิตภัณฑ์ยางและพลาสติก มีมูลค่าผลผลิตเฉลี่ยต่อสถานประกอบการ และต่อคนทำงานสูงสุด ประมาณ 273.2 ล้านบาท และ 8.7 ล้านบาท ตามลำดับ รองลงมา เป็นสถานประกอบการที่

ดำเนินกิจการเกี่ยวกับการผลิตผลิตภัณฑ์อาหาร มีมูลค่าผลผลิตเฉลี่ยต่อสถานประกอบการ ประมาณ 95.5 ล้านบาท และต่อคนทำงาน ประมาณ 5.5 ล้านบาท สำหรับสถานประกอบการอุตสาหกรรม การผลิตโลหะขั้นมูลฐาน มีสัดส่วนของมูลค่า ผลผลิตเฉลี่ยต่อสถานประกอบการ และต่อ คนทำงานต่ำสุด ประมาณ 85,000 บาท และ 17,000 บาท ตามลำดับ (ตาราง จ)

2.2.5 มูลค่าเพิ่มเฉลี่ย

สำหรับมูลค่าเพิ่มเฉลี่ยของสถานประกอบการอุตสาหกรรมการผลิต พบว่า มีมูลค่าเพิ่มเฉลี่ยต่อสถานประกอบการ และต่อ คนทำงาน จำนวนทั้งสิ้น ประมาณ 20.2 ล้านบาท และ 2.5 ล้านบาท ตามลำดับ โดยสถานประกอบการที่มีคนทำงาน มากกว่า 200 คน มีมูลค่าเพิ่มเฉลี่ยต่อสถานประกอบการ และต่อ คนทำงานสูงสุด ประมาณ 2,902.4 ล้านบาท และ 4.6 ล้านบาท ตามลำดับ รองลงมา ได้แก่ สถานประกอบการที่มีคนทำงาน 51 – 200 คน มีมูลค่าเพิ่มเฉลี่ยต่อสถานประกอบการ ประมาณ

312.6 ล้านบาท และต่อคนทำงาน ประมาณ 3.3 ล้านบาท ส่วนสถานประกอบการที่มีคนทำงาน 1 – 15 คน มีสัดส่วนของมูลค่าเพิ่มเฉลี่ยต่อสถานประกอบการ และต่อคนทำงานต่ำสุด ประมาณ 452,308 บาท และ 150,716.1 บาท ตามลำดับ

เมื่อพิจารณาตามหมวดย่อยของสถานประกอบการอุตสาหกรรมการผลิต พบว่า สถานประกอบการที่ดำเนินกิจการเกี่ยวกับการผลิต ผลิตภัณฑ์ยางและพลาสติก มีมูลค่าเพิ่มเฉลี่ยต่อสถานประกอบการ และต่อคนทำงานสูงสุด ประมาณ 119.6 ล้านบาท และ 3.8 ล้านบาท ตามลำดับ รองลงมา เป็นสถานประกอบการที่ดำเนินกิจการเกี่ยวกับการผลิตผลิตภัณฑ์อาหาร มีมูลค่าผลผลิตเฉลี่ยต่อสถานประกอบการ ประมาณ 63.6 ล้านบาท และต่อคนทำงาน ประมาณ 3.7 ล้านบาท ส่วนสถานประกอบการอุตสาหกรรม การผลิตโลหะขั้นมูลฐาน มีสัดส่วนของมูลค่าเพิ่มเฉลี่ย ต่อสถานประกอบการ และต่อคนทำงานต่ำสุด ประมาณ 10,800 บาท และ 2,160 บาท ตามลำดับ (ตาราง จ)

ตาราง จ มูลค่าการผลิต และมูลค่าเพิ่มเฉลี่ยต่อสถานประกอบการ และต่อคนทำงาน จำแนกตามขนาดของสถานประกอบการและ
หมวดย่อยอุตสาหกรรม

(หน่วย : บาท)

ขนาดของสถานประกอบการ/ หมวดย่อยอุตสาหกรรม	มูลค่าการผลิตเฉลี่ย		มูลค่าเพิ่มเฉลี่ย	
	ต่อสถาน- ประกอบการ	ต่อคนทำงาน	ต่อสถาน- ประกอบการ	ต่อคนทำงาน
รวม	33,491,444.6	4,072,008.0	20,150,354.7	2,449,951.2
ขนาดของสถานประกอบการ				
1 – 15 คน	1,633,186.3	544,203.1	452,308.0	150,716.1
16 – 25 คน	16,380,425.3	788,859.0	6,110,885.9	294,292.0
26 – 30 คน	48,518,385.0	1,830,882.5	21,072,940.0	795,205.3
31 – 50 คน	67,340,685.0	1,783,859.2	21,764,477.5	576,542.5
51 – 200 คน	513,267,776.0	5,452,561.4	312,562,987.3	3,320,428.3
มากกว่า 200 คน	4,594,627,100.0	7,279,193.8	2,902,377,594.	4,598,190.1
หมวดย่อยอุตสาหกรรม				
การผลิตผลิตภัณฑ์อาหาร	95,451,702.5	5,523,233.0	63,618,063.4	3,681,206.1
การผลิตเครื่องดื่ม	1,725,480.8	199,388.9	711,366.5	82,202.4
การผลิตสิ่งทอ	1,240,862.1	287,880.0	388,046.6	90,026.8
การผลิตเสื้อผ้าเครื่องแต่งกาย	255,628.6	138,092.2	83,231.0	44,961.9
การผลิตไม้และผลิตภัณฑ์จากไม้และไม้ก๊อก (ยกเว้นเฟอร์นิเจอร์)				
การผลิตสิ่งของจากฟางและวัสดุอีกสานอื่นๆ	25,642,644.1	1,590,967.0	9,832,794.1	610,063.9
การพิมพ์และการผลิตซ้ำสื่อบันทึกข้อมูล	1,478,037.8	350,462.6	481,370.9	114,139.5
การผลิตเคมีภัณฑ์และผลิตภัณฑ์เคมี	8,907,236.0	908,901.6	1,939,956.0	197,954.7
การผลิตผลิตภัณฑ์ยางและพลาสติก	273,152,513.5	8,701,534.4	119,578,229.6	3,809,278.8
การผลิตผลิตภัณฑ์อื่นๆ ที่ทำจากแร่โลหะ	15,383,887.7	1,486,533.0	4,524,100.5	437,160.3
การผลิตโลหะขั้นมูลฐาน	D	D	D	D
การผลิตผลิตภัณฑ์โลหะประดิษฐ์ (ยกเว้นเครื่องจักรและอุปกรณ์)	1,809,073.5	541,297.6	635,350.4	190,104.8
การผลิตผลิตภัณฑ์คอมพิวเตอร์ อิเล็กทรอนิกส์ และอุปกรณ์ที่ใช้ในทางทัศนศาสตร์	355,500.0	213,300.0	94,600.0	56,760.0
การผลิตเครื่องจักรและเครื่องมือ ซึ่งมีได้จัดประเภทไว้ในที่อื่น	D	D	D	D
การผลิตยานยนต์ รถพ่วง และรถกึ่งพ่วง	4,652,500.0	1,329,285.7	1,874,412.5	535,546.4
การผลิตอุปกรณ์ขนส่งอื่นๆ	429,666.7	161,125.0	91,496.7	34,311.3
การผลิตเฟอร์นิเจอร์	1,792,277.5	322,932.9	575,426.5	103,680.5
การผลิตผลิตภัณฑ์อื่นๆ	672,414.2	194,811.6	208,201.6	60,320.1
การซ่อมและการติดตั้งเครื่องจักรและอุปกรณ์	442,482.8	185,971.0	122,542.8	51,503.5
การเก็บรวบรวมของเสีย การบำบัด และการกำจัดของเสีย				
รวมถึงการนำของเสียกลับมาใช้ใหม่	D	D	D	D
การจัดพิมพ์จำหน่ายหรือเผยแพร่	D	D	D	D

หมายเหตุ : - ไม่มีข้อมูล หรือข้อมูลมีค่าเป็น 0 หรือมีข้อมูลจำนวนน้อย
D ตัวเลขที่ไม่เปิดเผย

2.3 สรุปและข้อเสนอแนะของสถานประกอบการ

ผลจากการสำมะโนธุรกิจและอุตสาหกรรม พ.ศ. 2555: อุตสาหกรรมการผลิตจังหวัดกระบี่พบว่า มีจำนวนสถานประกอบการอุตสาหกรรมการผลิตทั้งสิ้นประมาณ 992 แห่ง ส่วนใหญ่หรือประมาณร้อยละ 95.1 เป็นสถานประกอบการที่มีขนาดคนทำงาน 1 – 15 คน และประกอบอุตสาหกรรมการผลิตเกี่ยวกับการผลิตเสื้อผ้าและเครื่องแต่งกาย สำหรับคนทำงานในสถานประกอบการอุตสาหกรรมการผลิตมีจำนวนทั้งสิ้นประมาณ 8,159 คน มีการจ้างงานหรือมีลูกจ้างทั้งสิ้นประมาณ 6,725 คน โดยได้รับค่าตอบแทนต่อคนต่อปีประมาณ 106,409.6 บาท ส่วนมูลค่าผลผลิตของสถานประกอบการ มีประมาณ 33.2 พันล้านบาท ค่าใช้จ่ายขั้นกลาง ประมาณ 13.2 พันล้านบาท และมูลค่าเพิ่ม ประมาณ 20.0 พันล้านบาท ตามลำดับ

● ความช่วยเหลือที่ต้องการจากหน่วยงานของรัฐ

ส่วนใหญ่หรือร้อยละ 67.2 รายงานว่า ต้องการให้ภาครัฐช่วยเหลือเกี่ยวกับการส่งเสริมการลงทุนให้แก่ผู้ประกอบการ ประมาณร้อยละ 56.0 จัดหาแหล่งเงินทุนดอกเบี้ยต่ำ ประมาณร้อยละ 52.7 ลดต้นทุนการผลิต ประมาณร้อยละ 51.8 และลดภาษีหรือยกเว้นภาษีนำเข้าวัตถุดิบเครื่องมือเครื่องจักรฯ เพิ่มวงเงินสินเชื่อให้แก่ผู้ประกอบการ จัดหาฝึกอบรมและพัฒนาฝีมือแรงงาน ประมาณร้อยละ 39.7 และ 30.7 ตามลำดับ (แผนภูมิ ฎ)

● ปัญหาในการดำเนินกิจการ

ร้อยละ 44.2 ไม่มีปัญหาในการดำเนินกิจการ และร้อยละ 55.8 มีปัญหาในการดำเนินกิจการ ในจำนวนนี้มีปัญหาเกี่ยวกับ เงินทุนไม่เพียงพอ ร้อยละ 54.1 ขาดแคลนแรงงาน ร้อยละ 40.6 ขาดแคลนวัตถุดิบที่ใช้ในการผลิต ร้อยละ 32.9 ตลาดผลผลิต ร้อยละ 26.8 นโยบายด้านการค้าของรัฐบาลไม่แน่นอน ร้อยละ 19.6 และอื่นๆ ร้อยละ 12.3 (เช่น ทักษะฝีมือแรงงาน การส่งเสริมสินค้าท้องถิ่นอย่างต่อเนื่อง เป็นต้น) (แผนภูมิ ฎ)

แผนภูมิ ฎ ร้อยละของสถานประกอบการอุตสาหกรรม การผลิต จำแนกตามความต้องการให้ ภาครัฐช่วยเหลือ 5 อันดับแรก

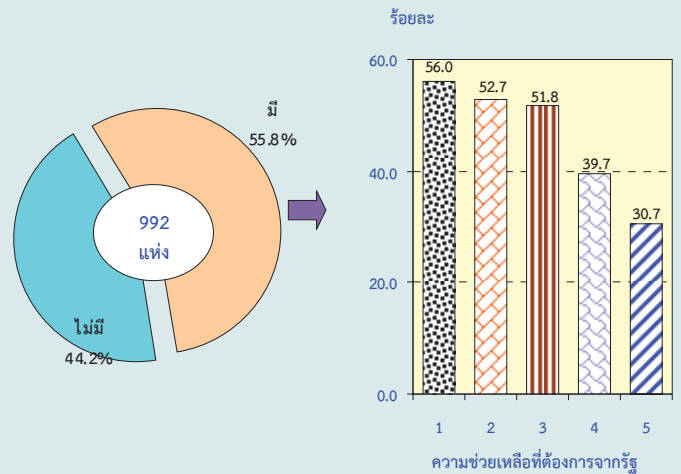

หมายเหตุ : สถานประกอบการ 1 แห่งสามารถตอบได้มากกว่า 1 ข้อ

ความช่วยเหลือที่ต้องการจากรัฐ :

1. ส่งเสริมการลงทุนให้แก่ผู้ประกอบการ
2. จัดหาแหล่งเงินทุนดอกเบี้ยต่ำ
3. ลดต้นทุนการผลิต
4. ลดภาษีหรือยกเว้นภาษีนำเข้าวัตถุดิบเครื่องมือเครื่องจักรฯ
5. เพิ่มวงเงินสินเชื่อให้แก่ผู้ประกอบการ

แผนภูมิ ฎ ร้อยละของสถานประกอบการ

อุตสาหกรรมการผลิต จำแนกตามการมี ปัญหาในการดำเนินกิจการ

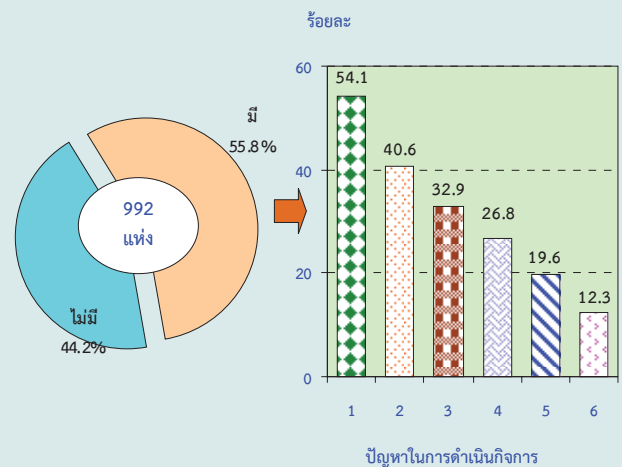

หมายเหตุ : สถานประกอบการ 1 แห่งสามารถตอบได้มากกว่า 1 ข้อ

ปัญหาในการดำเนินกิจการ :

1. เงินทุนไม่เพียงพอ
2. ขาดแคลนแรงงาน
3. ขาดแคลนวัตถุดิบที่ใช้ในการผลิต
4. ตลาดผลผลิต
5. นโยบายด้านการค้าของรัฐบาลไม่แน่นอน
6. อื่นๆ

ตารางสถิติ

ตอนที่ 1 ข้อมูลการดำเนินงานกิจการของสถานประกอบการอุตสาหกรรมการผลิต
จำแนกตามขนาดของสถานประกอบการ

สารบัญตารางสถิติ

ตอนที่ 1	ข้อมูลการดำเนินงานกิจการของสถานประกอบการอุตสาหกรรมการผลิต จำแนกตามขนาดของสถานประกอบการ
ตาราง 1	สถิติมูลฐานอุตสาหกรรมการผลิตในปี 2554 จำแนกตามขนาดของสถานประกอบการ
ตาราง 2	มูลค่าผลผลิตของสถานประกอบการอุตสาหกรรมการผลิตในปี 2554 จำแนกตามขนาดของสถานประกอบการ
ตาราง 3	ค่าใช้จ่ายขั้นกลางของสถานประกอบการอุตสาหกรรมการผลิตในปี 2554 จำแนกตามขนาดของสถานประกอบการ
ตาราง 4	คนทำงานในสถานประกอบการอุตสาหกรรมการผลิตในปี 2554 จำแนกตามสถานภาพการทำงาน เพศ และขนาดของสถานประกอบการ
ตาราง 5	จำนวนสถานประกอบการอุตสาหกรรมการผลิต จำแนกตามจำนวนวันทำงานต่อ สัปดาห์ จำนวนชั่วโมงทำงานเฉลี่ยต่อวันของลูกจ้าง และขนาดของสถานประกอบการ
ตาราง 6	ค่าตอบแทนแรงงานในปี 2554 จำแนกตามขนาดของสถานประกอบการ
ตาราง 7	จำนวนและร้อยละของสถานประกอบการอุตสาหกรรมการผลิต จำแนกตามอัตรา การใช้กำลังการผลิตต่อปี 2554 และขนาดของสถานประกอบการ
ตาราง 8	มูลค่าวัตถุดิบและวัสดุประกอบฯ และสินค้าคงเหลือต้นปีและปลายปี 2554 จำแนกตามขนาดของสถานประกอบการ
ตาราง 9	ส่วนเปลี่ยนแปลงของมูลค่าวัตถุดิบและวัสดุประกอบฯ และสินค้าคงเหลือในปี 2554 จำแนกตามขนาดของสถานประกอบการ
ตาราง 10	ค่าใช้จ่ายทั้งสิ้นของสถานประกอบการอุตสาหกรรมการผลิตในปี 2554 จำแนกตามขนาดของสถานประกอบการ
ตาราง 11	รายรับทั้งสิ้นของสถานประกอบการอุตสาหกรรมการผลิตในปี 2554 จำแนกตามขนาดของสถานประกอบการ
ตาราง 12	มูลค่าตามบัญชีของสินทรัพย์ถาวรในปี 2554 จำแนกตามขนาดของสถาน ประกอบการ
ตาราง 13	มูลค่าสินทรัพย์ถาวรที่เปลี่ยนแปลงระหว่าง มกราคม - ธันวาคม 2554 จำแนกตามขนาดของสถานประกอบการ

ตาราง 1 สถิติฐานอุตสาหกรรมผลิตในปี 2554 จำแนกตามขนาดของสถานประกอบการ

TABLE 1 SUMMARY OF BASIC STATISTICS FOR MANUFACTURING ESTABLISHMENTS IN 2011 BY SIZE OF ESTABLISHMENT

ขนาดของสถานประกอบการ	จำนวน		ลูกจ้าง Employees		มูลค่าผลผลิต Value of gross output	ค่าใช้จ่าย ขั้นกลาง Intermediate consumption	มูลค่าเพิ่ม Value added	Size of establishment
	สถานประกอบการ Number of establishments	จำนวน คนทำงาน Number of persons engaged	จำนวน Number	ค่าตอบแทน แรงงาน Remuneration				
รวม	992	8,159	6,725	715,604.5	33,223,513.1	13,234,361.2	19,989,151.9	Total
1 - 15 คน	943	2,830	1,420	103,509.5	1,540,094.7	1,113,568.2	426,526.5	1 - 15 persons
16 - 25 คน	17	353	334	19,749.9	278,467.2	174,582.2	103,885.1	16 - 25 persons
26 - 30 คน	4	106	104	10,291.1	194,073.5	109,781.8	84,291.8	26 - 30 persons
31 - 50 คน	8	302	301	29,044.2	538,725.5	364,609.7	174,115.8	31 - 50 persons
51 - 200 คน	15	1,412	1,410	159,567.3	7,699,016.6	3,010,571.8	4,688,444.8	51 - 200 persons
มากกว่า 200 คน	5	3,156	3,156	393,442.6	22,973,135.5	8,461,247.5	14,511,888.0	More than 200 persons

ที่มา : สำมะโนธุรกิจและอุตสาหกรรม พ.ศ.2555 : อุตสาหกรรมการผลิต จังหวัด กระบี่ สำนักงานสถิติแห่งชาติ กระทรวงเทคโนโลยีสารสนเทศและการสื่อสาร

Source : The 2012 Business and Industrial Census : Manufacturing Industry, Karbi Province, National Statistical Office, Ministry of Information and Communication Technology

ตาราง 2 มูลค่าผลผลิตของสถานประกอบการอุตสาหกรรมการผลิตในปี 2554 จำแนกตามขนาดของสถานประกอบการ

TABLE 2 VALUE OF GROSS OUTPUT OF MANUFACTURING ESTABLISHMENTS IN 2011 BY SIZE OF ESTABLISHMENT

		(พันบาท In Thousand Baht)									
จำนวน สถาน- ประกอบการ Number of establishments	รวม Total	มูลค่าขายผลผลิต Sales of goods produced	รายได้จาก การขายสินค้า ที่ออกมาขาย ในสภาพเดิม Sales of goods purchased for resale	รายได้จากการ รับจ้างเหมาทำการ ผลิตสินค้า Receipts for contract and commission work	รายได้จากการ ให้บริการ บำรุงรักษา ซ่อมแซมและติดตั้ง ให้แก่สถาน ประกอบการอื่น Receipts for repair and installation work etc.	รายได้จากการ ให้เช่าอาคาร ฯลฯ และรายรับอื่น ๆ Receipts for rent on building etc. and other receipts	ส่วนเปลี่ยนแปลง มูลค่าสินค้าคงเหลือ Change in value of stocks of goods	Size of establishment			
รวม	992	32,435,269.7	76,149.4	7,515.0	4,691.2	159,116.1	540,771.7	Total			
1 - 15 คน	943	1,496,731.0	25,931.7	7,515.0	2,115.1	1,590.6	6,211.4		1 - 15 persons		
16 - 25 คน	17	277,365.5	217.7	-	-	612.7	271.3		16 - 25 persons		
26 - 30 คน	4	188,772.5	-	-	-	523.5	4,777.6		26 - 30 persons		
31 - 50 คน	8	487,375.0	-	-	-	936.0	50,414.5		31 - 50 persons		
51 - 200 คน	15	7,699,016.6	-	-	-	151,823.3	9,968.1		51 - 200 persons		
มากกว่า 200 คน	5	22,973,135.5	50,000.0	-	2,576.1	3,630.1	469,128.8		More than 200 persons		

ที่มา : สำมะโนธุรกิจและอุตสาหกรรม พ.ศ.2555 : อุตสาหกรรมการผลิต จังหวัด กระบี่ สำนักงานสถิติแห่งชาติ กระทรวงเทคโนโลยีสารสนเทศและการสื่อสาร

Source : The 2012 Business and Industrial Census : Manufacturing Industry, Karbi Province, National Statistical Office, Ministry of Information and Communication Technology.

ตาราง 3 ค่าใช้จ่ายขั้นกลางของสถานประกอบการอุตสาหกรรมผลิตในปี 2554 จำแนกตามขนาดของสถานประกอบการ

TABLE 3 INTERMEDIATE CONSUMPTION OF MANUFACTURING ESTABLISHMENTS IN 2011 BY SIZE OF ESTABLISHMENT

ขนาดของสถานประกอบการ	จำนวน สถาน- ประกอบการ Number of establishments	รวม Total	ค่าซื้อวัตถุดิบ และวัสดุประกอบ ที่ใช้ในการผลิต Purchase of materials and components	ค่าเชื้อเพลิง และค่าไฟฟ้า ที่ใช้ในการผลิต Cost of fuels, cost of electricity used in production	ค่าติดตั้งซ่อมแซมและ บำรุงรักษาสินค้า ที่จำหน่ายได้ Cost of repair and maintenance sales of goods of	ค่าติดตั้งซ่อมแซมและ บำรุงรักษาเครื่องจักร เครื่องมือ Cost of repair and maintenance of machinery and equipment	ค่าซื้อสินค้า ที่ซื้อจากร้านค้า ในสภาพเดิม Purchase of goods for resale	ค่าจ้างหน่วยงานให้ สถานประกอบการ อื่นผลิตสินค้าให้ Cost of contract and commission work	ค่าใช้จ่ายอื่น ๆ Other expenses	ส่วนเปลี่ยนแปลง มูลค่าวัตถุดิบและ วัสดุประกอบฯ คงเหลือ Change in value of stocks of materials and components	Size of establishment
รวม	992	13,234,361.2	7,683,110.9	394,489.5	23,304.3	110,268.6	2,922,104.0	20,435.1	2,036,552.9	-44,095.9	Total
1 - 15 คน	943	1,113,568.2	884,018.9	56,012.8	3,925.0	10,844.9	22,802.6	648.5	125,879.2	-9,436.4	1 - 15 persons
16 - 25 คน	17	174,582.2	146,637.3	7,590.7	20.0	2,474.4	232.4	-	18,048.7	421.4	16 - 25 persons
26 - 30 คน	4	109,781.8	59,394.5	8,823.8	626.3	2,216.7	-	19,786.6	20,438.1	1,504.2	26 - 30 persons
31 - 50 คน	8	364,609.7	230,386.5	39,833.9	13,435.2	17,839.5	-	-	75,206.8	12,092.1	31 - 50 persons
51 - 200 คน	15	3,010,571.8	2,487,512.7	187,481.2	5,297.9	42,625.1	-	-	250,870.1	-36,784.9	51 - 200 persons
มากกว่า 200 คน	5	8,461,247.5	3,875,161.1	94,747.0	-	34,268.0	2,899,069.0	-	1,546,110.2	-11,892.3	More than 200 persons

ที่มา : สำนักงานธุรกิจอุตสาหกรรม พ.ศ.2555 : อุตสาหกรรมการผลิต จังหวัด กระบี่ สำนักงานสถิติแห่งชาติ กระทรวงเทคโนโลยีสารสนเทศและการสื่อสาร

Source : The 2012 Business and Industrial Census : Manufacturing Industry, Karbi Province, National Statistical Office, Ministry of Information and Communication Technology.

ตาราง 4 คนทำงานในสถานประกอบการอุตสาหกรรมการผลิตในปี 2554 จำแนกตามสถานภาพการทำงาน เพศ และขนาดของสถานประกอบการ

TABLE 4 PERSONS ENGAGED IN MANUFACTURING ESTABLISHMENTS IN 2011 BY WORK STATUS, SEX AND SIZE OF ESTABLISHMENT

ขนาดของสถานประกอบการ	จำนวน สถาน- ประกอบการ Number of establishments	รวม Total		คนทำงานโดยไม่ได้รับค่าจ้าง/ เงินเดือน Unpaid workers				ลูกจ้างในการรวมวิธีการผลิต Operatives				ลูกจ้างอื่น ๆ Other employees				Size of establishment		
		ชาย Male	หญิง Female	รวม Total	รวม Total		ผู้ปฏิบัติงานที่มีฝีมือ Skill labour		ผู้ปฏิบัติงานไม่มีฝีมือ Unskill labour		รวม Total	ชาย Male	หญิง Female	รวม Total	ชาย Male		หญิง Female	
					ชาย Male	หญิง Female	ชาย Male	หญิง Female	ชาย Male	หญิง Female								
รวม	992	8,159	5,126	3,033	1,434	745	689	2,170	3,634	2,585	1,049	2,759	1,638	1,121	333	158	175	Total
1 - 15 คน	943	2,830	1,613	1,217	1,410	737	673	1,372	1,003	633	370	369	215	154	48	28	20	1 - 15 persons
16 - 25 คน	17	353	135	218	19	5	14	318	208	46	162	110	70	40	16	14	2	16 - 25 persons
26 - 30 คน	4	106	89	17	2	1	1	97	53	47	6	44	37	7	7	4	3	26 - 30 persons
31 - 50 คน	8	302	230	72	1	1	-	260	200	165	35	60	45	15	41	19	22	31 - 50 persons
51 - 200 คน	15	1,412	905	507	2	1	1	1,306	945	731	214	361	142	219	104	32	73	51 - 200 persons
มากกว่า 200 คน	5	3,156	2,153	1,003	-	-	-	3,040	2,092	948	262	1,815	1,129	686	116	61	55	More than 200 persons

ที่มา : สำมะโนธุรกิจและอุตสาหกรรม พ.ศ.2555 : อุตสาหกรรมการผลิต จังหวัด กระบี่ สำนักงานสถิติแห่งชาติ กระทรวงเทคโนโลยีสารสนเทศและการสื่อสาร

Source : The 2012 Business and Industrial Census : Manufacturing Industry, Karbi Province, National Statistical Office, Ministry of Information and Communication Technology

ตาราง 5 จำนวนสถานประกอบการอุตสาหกรรมผลิต จำนวนตามจำนวนวันทำงานต่อสัปดาห์ จำนวนชั่วโมงทำงานเฉลี่ยต่อวันของลูกจ้าง และขนาดของสถานประกอบการ

TABLE 5 NUMBER OF MANUFACTURING ESTABLISHMENTS BY WORKING DAYS PER WEEK, WORKING HOURS PER DAY OF EMPLOYEES AND SIZE OF ESTABLISHMENT

ขนาดของสถานประกอบการ	จำนวน สถาน ประกอบการ Number of establishments	คนทำงานโดยไม่ได้รับค่าจ้าง/เงินเดือน Unpaid workers				ลูกจ้างในกรรมสิทธิ์การผลิต Operatives				ลูกจ้างอื่น ๆ Other employees				Size of establishment						
		จำนวนวันทำงานต่อสัปดาห์		จำนวนชั่วโมงทำงานเฉลี่ยต่อวัน		จำนวนวันทำงานต่อสัปดาห์		จำนวนชั่วโมงทำงานเฉลี่ยต่อวัน		จำนวนวันทำงานต่อสัปดาห์		จำนวนชั่วโมงทำงานเฉลี่ยต่อวัน								
		< 5	6 - 7	< 8	8 - 10	11 - 12	< 5	6 - 7	< 8	8 - 10	11 - 12	< 5	6 - 7		< 8	8 - 10	11 - 12			
รวม	992	75	543	285	239	612	52	41	337	62	71	344	14	3	42	11	9	45	2	Total
1 - 15 คน	943	70	538	280	236	600	-	36	301	54	68	301	11	3	18	10	8	23	-	1 - 15 persons
16 - 25 คน	17	5	3	4	3	9	-	5	9	3	3	14	-	-	2	1	-	3	-	16 - 25 persons
26 - 30 คน	4	-	-	1	-	1	-	-	3	1	-	4	-	-	3	-	-	3	-	26 - 30 persons
31 - 50 คน	8	-	1	-	-	1	-	-	6	2	-	8	-	-	4	-	1	3	-	31 - 50 persons
51 - 200 คน	15	-	1	-	-	1	-	-	12	3	-	15	-	-	11	-	-	11	-	51 - 200 persons
มากกว่า 200 คน	5	-	-	-	-	-	-	-	5	-	-	2	3	-	4	-	-	2	2	More than 200 persons

ที่มา : สำนักงานธุรกิจและอุตสาหกรรม พ.ศ.2555 : อุตสาหกรรมการผลิต จังหวัด กระบี่ สำนักงานสถิติแห่งชาติ กระทรวงเทคโนโลยีสารสนเทศและการสื่อสาร

Source : The 2012 Business and Industrial Census : Manufacturing Industry, Karbi Province, National Statistical Office, Ministry of Information and Communication Technology

ตาราง 6 ค่าตอบแทนแรงงานปี 2554 จำนวนสถานประกอบการ

TABLE 6 REMUNERATION IN 2011 BY SIZE OF ESTABLISHMENT

ขนาดสถานประกอบการ Number of establishments	จำนวน สถาน- ประกอบการ Number of employees	รวม Total	ลูกจ้างในกรรมสิทธิ์การผลิต Operatives				ลูกจ้างอื่น ๆ Other employees				เงินที่สถานประกอบการ จ่ายสมทบเข้ากองทุน เพื่อการประกันสังคม Employer's contribution to social security	เงินที่สถานประกอบการ จ่ายสมทบเข้ากองทุน เพื่อการประกันสังคม Employer's contribution to social security	Size of establishment		
			ค่าจ้าง เงินเดือน Wages, salaries	ค่าจ้าง โบนัส ฯลฯ Overtime bonus etc.	สวัสดิการและผลประโยชน์ตอบแทน Fringe benefits อื่น ๆ Medical care Others	รวม Total	ค่าจ้าง เงินเดือน Wages, salaries	ค่าจ้าง โบนัส ฯลฯ Overtime bonus etc.	สวัสดิการและผลประโยชน์ตอบแทน Fringe benefits อื่น ๆ Medical care Others	รวม Total					
														ค่าจ้าง เงินเดือน Wages, salaries	ค่าจ้าง โบนัส ฯลฯ Overtime bonus etc.
รวม	992	715,604.5	674,921.0	624,447.6	22,168.8	238.7	4,176.7	23,889.2	40,683.5	35,134.1	3,739.3	18.7	413.2	1,378.3	Total
1 - 15 คน	943	103,509.4	101,057.0	97,269.9	1,511.5	47.7	889.7	1,338.3	2,452.4	2,386.2	29.6	-	2.4	34.3	1 - 15 persons
16 - 25 คน	17	19,749.9	16,864.1	15,833.9	504.0	56.7	11.8	457.7	2,885.8	2,808.0	-	-	-	77.8	16 - 25 persons
26 - 30 คน	4	10,291.1	9,154.4	7,304.4	864.3	14.4	654.0	317.4	1,136.7	924.0	-	-	180.0	32.7	26 - 30 persons
31 - 50 คน	8	29,044.2	23,923.3	21,061.6	1,964.6	-	36.0	861.1	5,120.9	3,972.0	1,010.0	-	36.0	102.9	31 - 50 persons
51 - 200 คน	15	159,567.3	145,321.6	133,333.8	6,163.9	120.0	1,495.2	4,208.6	14,245.7	13,139.9	341.9	18.7	194.8	550.4	51 - 200 persons
มากกว่า 200 คน	5	393,442.6	378,600.6	349,644.0	11,160.4	-	1,090.0	16,706.2	14,842.0	11,904.0	2,357.8	-	-	580.2	More than 200 persons

ที่มา : สำนักธุรกิจและอุตสาหกรรม พ.ศ.2555 : อุตสาหกรรมการผลิต จังหวัด กระบี่ สำนักงานสถิติแห่งชาติ กระทรวงเทคโนโลยีสารสนเทศและการสื่อสาร

Source : The 2012 Business and Industrial Census : Manufacturing Industry, Karbi Province, National Statistical Office, Ministry of Information and Communication Technology

ตาราง 7 จำนวนและร้อยละของสถานประกอบการอุตสาหกรรมผลิต จำนวนตามอัตราการใช้กำลังการผลิตต่อปี 2554 และขนาดของสถานประกอบการ

TABLE 7 NUMBER AND PERCENTAGE OF MANUFACTURING ESTABLISHMENTS BY PERCENTAGE OF CAPACITY UTILIZATION IN 2011 AND SIZE OF ESTABLISHMENT

ขนาดของสถานประกอบการ	อัตราการใช้กำลังการผลิตต่อปี 2554 Percentage of capacity utilization in 2011																			เฉลี่ยต่อสถานประกอบการ Average per establishment	Size of establishment					
	จำนวนสถานประกอบการ		< 10		10 - 19		20 - 29		30 - 39		40 - 49		50 - 59		60 - 69		70 - 79		80 - 89			90 - 99		≥ 100		
	จำนวน	ร้อยละ	จำนวน	ร้อยละ	จำนวน	ร้อยละ	จำนวน	ร้อยละ	จำนวน	ร้อยละ	จำนวน	ร้อยละ	จำนวน	ร้อยละ	จำนวน	ร้อยละ	จำนวน	ร้อยละ	จำนวน			ร้อยละ	จำนวน	ร้อยละ	จำนวน	ร้อยละ
รวม	992	100.00	6	0.6	13	1.3	15	1.5	24	2.4	34	3.4	61	6.1	47	4.7	146	14.7	163	16.4	156	15.7	329	33.2	79.4	Total
1 - 15 คน	943	100.00	6	0.6	13	1.3	14	1.5	22	2.4	33	3.5	59	6.2	43	4.5	143	15.2	149	15.8	147	15.6	315	33.4	79.3	1 - 15 persons
16 - 25 คน	17	100.00	-	-	-	-	-	-	-	-	1	5.9	-	-	1	5.9	1	5.9	4	23.5	5	29.4	5	29.4	85.0	16 - 25 persons
26 - 30 คน	4	100.00	-	-	-	-	-	-	-	-	-	-	-	-	1	25.0	1	25.0	-	-	-	-	2	50.0	82.5	26 - 30 persons
31 - 50 คน	8	100.00	-	-	-	-	1	12.5	-	-	-	-	-	1	12.5	1	12.5	1	12.5	1	12.5	-	4	50.0	79.5	31 - 50 persons
51 - 200 คน	15	100.00	-	-	-	-	-	-	1	8.9	-	-	2	13.3	1	6.7	-	-	8	51.1	1	6.7	2	13.3	74.7	51 - 200 persons
มากกว่า 200 คน	5	100.00	-	-	-	-	-	-	-	-	-	-	-	-	-	-	-	-	1	20.0	3	60.0	1	20.0	92.4	More than 200 persons

ที่มา : สำนักธุรกิจและอุตสาหกรรม พ.ศ.2555 : อุตสาหกรรมการผลิต จังหวัด กระบี่ สำนักงานสถิติแห่งชาติ กระทรวงเทคโนโลยีสารสนเทศและการสื่อสาร

Source : The 2012 Business and Industrial Census : Manufacturing Industry, Karbi Province, National Statistical Office, Ministry of Information and Communication Technology.

ตาราง 8 มูลค่าวัตถุดิบและวัสดุประกอบฯ และสินค้าคงเหลือต้นปีและปลายปี 2554 จำแนกตามขนาดของสถานประกอบการ

TABLE 8 VALUE OF STOCKS AT THE BEGINNING AND THE END OF 2011 BY SIZE OF ESTABLISHMENT

ขนาดของสถานประกอบการ	จำนวน สถาน- ประกอบ การ Number of establishments	มูลค่า ณ ต้นปี 2554 At the beginning of 2011				มูลค่า ณ ปลายปี 2554 At the end of 2011				สินค้าที่ซื้อมา จำหน่ายใน สภาพเดิม Goods purchased for resale	Size of establishment	
		รวม Total	วัตถุดิบ และ วัสดุประกอบฯ Materials and components	สินค้า ระหว่าง ผลิต Work in progress	สินค้า สำเร็จรูป Finished goods	รวม Total	วัตถุดิบ และ วัสดุประกอบฯ Materials and components	สินค้า ระหว่าง ผลิต Work in progress	สินค้า สำเร็จรูป Finished goods			
												รวม Total
รวม	992	1,631,197.3	631,439.9	114,980.1	875,478.6	9,298.7	2,127,873.0	587,343.9	96,589.6	1,427,123.0	16,816.4	Total
1 - 15 คน	943	247,399.8	180,615.2	48,728.9	9,506.1	8,549.7	244,174.8	171,178.8	45,980.2	10,474.5	16,541.2	1 - 15 persons
16 - 25 คน	17	6,331.7	3,195.8	958.0	2,158.0	20.0	7,024.4	3,617.1	702.5	2,700.7	4.0	16 - 25 persons
26 - 30 คน	4	7,422.0	5,653.2	280.1	1,488.8	-	13,703.8	7,157.3	4,376.7	2,169.8	-	26 - 30 persons
31 - 50 คน	8	60,647.4	32,045.1	3,791.2	24,082.1	729.0	123,154.0	44,137.2	11,820.3	66,925.3	271.2	31 - 50 persons
51 - 200 คน	15	325,551.3	260,321.0	34,071.9	31,158.4	-	298,734.5	223,536.2	14,704.8	60,493.5	-	51 - 200 persons
มากกว่า 200 คน	5	983,845.0	149,609.6	27,150.0	807,085.4	-	1,441,081.5	137,717.3	19,005.0	1,284,359.2	-	More than 200 persons

ที่มา : สำนักงานสถิติแห่งชาติ กระทรวงเทคโนโลยีสารสนเทศและการสื่อสาร

Source : The 2012 Business and Industrial Census : Manufacturing Industry, Karbi Province, National Statistical Office, Ministry of Information and Communication Technology.

ตาราง 9 ส่วนเปลี่ยนแปลงของมูลค่าวัตถุดิบและวัสดุประกอบฯ และสินค้าคงเหลือในปี 2554 จำนวนตามขนาดของสถานประกอบการ

TABLE 9 CHANGE IN VALUE OF STOCKS IN 2011 BY SIZE OF ESTABLISHMENT

ขนาดของสถานประกอบการ	จำนวน สถาน- ประกอบ การ Number of establishments	ส่วนเปลี่ยนแปลงของมูลค่าวัตถุดิบและวัสดุประกอบฯ และสินค้าคงเหลือ					Total	Size of establishment
		รวม Total	วัตถุดิบและ วัสดุประกอบฯ Materials and components	สินค้าระหว่าง ผลิต Work in progress	สินค้า สำเร็จรูป Finished goods	สินค้าที่ซื้อ จำหน่ายในสภาพเดิม Goods purchased for resale		
รวม	992	496,675.7	-44,095.9	-18,390.5	551,644.4	7,517.7	Total	
1 - 15 คน	943	-3,225.0	-9,436.4	-2,748.6	968.5	7,991.6	1 - 15 persons	
16 - 25 คน	17	692.6	421.4	-255.5	542.8	-16.0	16 - 25 persons	
26 - 30 คน	4	6,281.8	1,504.2	4,096.6	681.0	-	26 - 30 persons	
31 - 50 คน	8	62,506.6	12,092.1	8,029.1	42,843.2	-457.8	31 - 50 persons	
51 - 200 คน	15	-26,816.8	-36,784.9	-19,367.1	29,335.1	-	51 - 200 persons	
มากกว่า 200 คน	5	457,236.5	-11,892.3	-8,145.0	477,273.8	-	More than 200 persons	

ที่มา : สำนักวิจัยและอุตสาหกรรม พ.ศ.2555 : อุตสาหกรรมการผลิต จังหวัด กระบี่ สำนักงานสถิติแห่งชาติ กระทรวงเทคโนโลยีสารสนเทศและการสื่อสาร

Source : The 2012 Business and Industrial Census : Manufacturing Industry, Karbi Province, National Statistical Office, Ministry of Information and Communication Technology.

ตาราง 10 ค่าใช้จ่ายตั้งขึ้นของสถานประกอบการอุตสาหกรรมผลิตในปี 2554 จำนวนตามขนาดของสถานประกอบการ

TABLE 10 TOTAL EXPENSES OF MANUFACTURING ESTABLISHMENTS IN 2011 BY SIZE OF ESTABLISHMENT

		(พันบาท In Thousand Baht)										
ขนาดของสถานประกอบการ	จำนวน สถาน- ประกอบการ Number of establishments	รวม Total	ค่าซื้อวัตถุดิบ และวัสดุประกอบ ที่ใช้ในการผลิต Purchase of materials and components	ค่าซื้อเพลิง และค่าไฟฟ้า ที่ใช้ในการผลิต Cost of fuels, electricity used in production	ค่าติดตั้งซ่อมแซมและ บำรุงรักษาสินค้า ที่จำหน่ายให้ลูกค้า Cost of repair and maintenance sales of goods of purchase	ค่าติดตั้งซ่อมแซมและ บำรุงรักษาเครื่องจักร เครื่องมือ Cost of repair and maintenance of machinery and equipment	ค่าซื้อสินค้า ที่ซื้อมาจำหน่าย ในสภาพเดิม Purchase of goods for resale	ค่าจ้างเมฆจ่ายให้ สถานประกอบการ อื่นผลิตสินค้าให้ Cost of contract and commission work	ค่าใช้จ่าย ในการขาย Cost of sale	ค่าใช้จ่าย ในการบริหาร และดำเนินงาน Administrative expense	ค่าใช้จ่ายอื่น ๆ Other expenses	Size of establishment
รวม	992	13,214,407.9	7,683,110.9	394,489.5	23,304.3	110,268.6	2,922,104.0	20,435.1	413,153.5	357,594.0	1,289,948.1	Total
1 - 15 คน	943	1,107,951.9	884,018.9	56,012.8	3,925.0	10,844.9	22,802.6	648.5	39,399.5	88,291.9	2,007.8	1 - 15 persons
16 - 25 คน	17	175,582.5	146,637.3	7,590.7	20.0	2,474.4	232.4	-	7,957.5	10,663.3	7.0	16 - 25 persons
26 - 30 คน	4	111,762.7	59,394.5	8,823.8	626.3	2,216.7	-	19,786.6	7,293.6	10,777.7	2,843.6	26 - 30 persons
31 - 50 คน	8	377,001.0	230,386.5	39,833.9	13,435.2	17,839.5	-	-	15,828.1	38,181.2	21,496.7	31 - 50 persons
51 - 200 คน	15	2,978,318.9	2,487,512.7	187,481.2	5,297.9	42,625.1	-	-	88,732.5	95,546.0	71,123.5	51 - 200 persons
มากกว่า 200 คน	5	8,463,790.9	3,875,161.1	94,747.0	-	34,268.0	2,899,069.0	-	253,942.2	114,134.0	1,192,469.7	More than 200 persons

ที่มา : สำนักงานธุรกิจและอุตสาหกรรม ผลิต จังหวัด กระบี่ สำนักงานสถิติแห่งชาติ กระทรวงเทคโนโลยีสารสนเทศและการสื่อสาร

Source : The 2012 Business and Industrial Census : Manufacturing Industry, Krabi Province, National Statistical Office, Ministry of Information and Communication Technology.

ตาราง 11 รายรับทั้งสิ้นของสถานประกอบการผลิตในปี 2554 จำแนกตามขนาดของสถานประกอบการ
TABLE 11 TOTAL RECEIPTS OF MANUFACTURING ESTABLISHMENTS IN 2011 BY SIZE OF ESTABLISHMENT

ขนาดของสถานประกอบการ	จำนวน สถานประกอบการ Number of establishments	รวม Total	มูลค่าขายผลิต Sales of goods produced	รายรับจาก การขายสินค้า ที่ซื้อจากร้านค้า ในสภาพเดิม Sales of goods purchased for resale	รายรับจากการ รับจ้างเหมาทำการ ผลิตสินค้า Receipts for contract and commission work	รายรับจากการให้ บริการ บำรุงรักษา ซ่อมแซม Receipts for repair and installation work done for others	เงินปันผล Dividend	ดอกเบี้ยรับ Interest	กำไรจากการ เปลี่ยนแปลง อัตราแลกเปลี่ยน Gain from currency exchange	รายรับอื่น ๆ Other receipts	Size of establishment
รวม	992	32,741,346.5	32,435,269.7	76,149.4	7,515.0	4,691.2	40,695.6	12,798.2	5,111.4	159,116.1	Total
1 - 15 คน	943	1,533,933.7	1,496,731.0	25,931.7	7,515.0	2,115.1	50.4	-	-	1,590.6	1 - 15 persons
16 - 25 คน	17	278,196.0	277,365.5	217.7	-	-	-	-	-	612.7	16 - 25 persons
26 - 30 คน	4	192,109.4	188,772.5	-	-	-	-	2,813.5	-	523.5	26 - 30 persons
31 - 50 คน	8	488,311.0	487,375.0	-	-	-	-	-	-	936.0	31 - 50 persons
51 - 200 คน	15	7,691,006.7	7,537,225.2	-	-	-	-	1,958.2	-	151,823.3	51 - 200 persons
มากกว่า 200 คน	5	22,557,789.8	22,447,800.5	50,000.0	-	2,576.1	40,645.2	8,026.5	5,111.4	3,630.1	More than 200 persons

ที่มา : สำนักธุรกิจและอุตสาหกรรม พ.ศ.2555 : อุตสาหกรรมการผลิต จังหวัด กระบี่ สำนักงานสถิติแห่งชาติ กระทรวงเทคโนโลยีสารสนเทศและการสื่อสาร
Source : The 2012 Business and Industrial Census : Manufacturing Industry, Karbi Province, National Statistical Office, Ministry of Information and Communication Technology.

ตาราง 12 มูลค่าตามบัญชีของสินทรัพย์ถาวรในปี 2554 จำนวนตามขนาดของสถานประกอบการ

TABLE 12 BOOK VALUE OF FIXED ASSETS IN 2011 BY SIZE OF ESTABLISHMENT

(พันบาท In Thousand Baht)

จำนวน สถาน- ประกอบการ	มูลค่าสินทรัพย์ต้นงวด Book value of fixed assets 1 Jan. 2011										มูลค่าสินทรัพย์ปลายงวด Book value of fixed assets 31 Dec. 2011									
	รวม Total	ที่ดิน Land	อาคารและ สิ่งก่อสร้าง Building and construction	เครื่องจักร Machinery	ยานพาหนะ Vehicles	เครื่องใช้ สำนักงาน Office appliances	เครื่องมือ อื่นๆ Other tools	สินทรัพย์ ถาวรอื่น ๆ Other fixed assets	รวม Total	ที่ดิน Land	อาคารและ สิ่งก่อสร้าง Building and construction	เครื่องจักร Machinery	ยานพาหนะ Vehicles	เครื่องใช้ สำนักงาน Office appliances	เครื่องมือ อื่นๆ Other tools	สินทรัพย์ ถาวรอื่น ๆ Other fixed assets	รวม Total			
992	7,438,599.3	3,147,077.5	997,269.3	2,607,893.7	440,814.0	48,381.4	95,315.9	101,847.6	6,958,144.0	3,197,652.1	1,009,185.9	2,149,939.5	388,910.7	44,110.4	73,438.0	94,907.5	94,907.5			
1 - 15 คน	1,326,056.8	673,111.5	260,726.3	153,899.6	204,528.7	12,107.7	21,819.2	263.8	1,259,161.3	674,169.8	246,392.6	137,299.6	177,040.3	10,004.0	14,004.5	250.4	250.4			
16 - 25 คน	123,125.9	31,180.0	20,091.0	54,321.7	12,697.2	4,248.7	592.3	-	106,387.2	31,180.0	17,841.2	41,679.8	11,206.6	3,951.7	527.9	-	-			
26 - 30 คน	110,208.7	13,981.6	24,801.8	56,277.3	12,273.5	2,281.8	592.7	-	103,548.3	12,493.6	24,575.7	52,954.1	10,734.6	2,246.9	543.5	-	-			
31 - 50 คน	486,046.1	102,380.9	85,323.4	263,365.1	33,280.2	1,498.6	157.0	41.0	455,011.0	103,550.0	72,201.1	244,699.5	33,041.6	1,426.7	53.6	38.6	38.6			
51 - 200 คน	3,177,037.2	1,749,503.0	440,711.1	780,178.7	96,408.3	22,977.8	66,744.6	20,513.8	2,949,384.8	1,800,410.2	411,202.1	553,330.2	89,541.0	21,790.7	53,622.6	19,488.1	19,488.1			
มากกว่า 200 คน	2,215,724.7	576,920.5	165,615.7	1,299,851.3	81,626.3	5,271.8	5,410.1	81,029.1	2,084,651.5	575,848.5	236,973.3	1,119,976.3	67,346.6	4,690.5	4,685.9	75,130.4	75,130.4			

ที่มา : สำนักธุรกิจและอุตสาหกรรม พ.ศ.2555 : อุตสาหกรรมการผลิต จังหวัด กระบี่ สำนักงานสถิติแห่งชาติ กระทรวงเทคโนโลยีสารสนเทศและการสื่อสาร

Source : The 2012 Business and Industrial Census : Manufacturing Industry, Karbi Province, National Statistical Office, Ministry of Information and Communication Technology.

ตาราง 13 มูลค่าสินทรัพย์ถาวรที่เปลี่ยนแปลงระหว่าง มกราคม - ธันวาคม 2554 จำแนกตามขนาดของสถานประกอบการ

TABLE 13 VALUE OF FIXED ASSETS CHANGED IN JANUARY - DECEMBER 2011 BY SIZE OF ESTABLISHMENT

ขนาดของสถานประกอบการ	จำนวน สถาน- ประกอบกร Number of establishments	รวม Total	มูลค่าสินทรัพย์ถาวรที่เปลี่ยนแปลง		มูลค่าสินทรัพย์ ถาวรที่ขาย Value of disposal of fixed assets	Size of establishment
			มูลค่าสินทรัพย์ ถาวรที่ซื้อหรือ ผลิตขึ้นเอง Value of new or cost producing of fixed assets	Change in value of fixed assets		
รวม	992	972,015.9	945,542.2	26,473.6	Total	
1 - 15 คน	943	16,130.5	15,769.0	361.5		1 - 15 persons
16 - 25 คน	17	1,883.8	1,883.8	-		16 - 25 persons
26 - 30 คน	4	1,810.1	1,810.1	-		26 - 30 persons
31 - 50 คน	8	22,000.0	22,000.0	-		31 - 50 persons
51 - 200 คน	15	281,682.7	258,610.9	23,071.8		51 - 200 persons
มากกว่า 200 คน	5	648,508.8	645,468.5	3,040.3		More than 200 persons

ที่มา : สำนักสถิติและอุตสาหกรรม พ.ศ.2555 : อุตสาหกรรมการผลิต จังหวัด กระบี่ สำนักงานสถิติแห่งชาติ กระทรวงเทคโนโลยีสารสนเทศและการสื่อสาร

Source : The 2012 Business and Industrial Census : Manufacturing Industry, Karbi Province, National Statistical Office, Ministry of Information and Communication Technology.

ตอนที่ 2 ข้อมูลการดำเนินงานของสถานประกอบการอุตสาหกรรมการผลิต
จำแนกตามหมวดย่อยอุตสาหกรรม

สารบัญตารางสถิติ

- ตอนที่ 2 ข้อมูลการดำเนินงานกิจการของสถานประกอบการอุตสาหกรรมการผลิต จำแนกตามหมวดย่อยอุตสาหกรรม
- ตาราง 1 สถิติมูลฐานอุตสาหกรรมการผลิตในปี 2554 จำแนกตามหมวดย่อยอุตสาหกรรม
- ตาราง 2 มูลค่าผลผลิตของสถานประกอบการอุตสาหกรรมการผลิตในปี 2544 จำแนกตามหมวดย่อยอุตสาหกรรม
- ตาราง 3 ค่าใช้จ่ายขั้นกลางของสถานประกอบการอุตสาหกรรมการผลิตในปี 2554 จำแนกตามหมวดย่อยอุตสาหกรรม
- ตาราง 4 คนทำงานในสถานประกอบการอุตสาหกรรมการผลิตในปี 2554 จำแนกตามสถานภาพการทำงาน เพศ และหมวดย่อยอุตสาหกรรม
- ตาราง 5 จำนวนสถานประกอบการอุตสาหกรรมการผลิต จำแนกตามจำนวนวันทำงานต่อสัปดาห์ จำนวนชั่วโมงทำงานเฉลี่ยต่อวันของลูกจ้าง และหมวดย่อยอุตสาหกรรม
- ตาราง 6 ค่าตอบแทนแรงงานในปี 2554 จำแนกตามหมวดย่อยอุตสาหกรรม
- ตาราง 7 จำนวนและร้อยละของสถานประกอบการอุตสาหกรรมการผลิต จำแนกตามอัตราการใช้กำลังการผลิตต่อปี 2554 และหมวดย่อยอุตสาหกรรม
- ตาราง 8 มูลค่าวัตถุดิบและวัสดุประกอบฯ และสินค้าคงเหลือต้นปีและปลายปี 2554 จำแนกตามหมวดย่อยอุตสาหกรรม
- ตาราง 9 ส่วนเปลี่ยนแปลงของมูลค่าวัตถุดิบและวัสดุประกอบฯ และสินค้าคงเหลือในปี 2554 จำแนกตามหมวดย่อยอุตสาหกรรม
- ตาราง 10 ค่าใช้จ่ายทั้งสิ้นของสถานประกอบการอุตสาหกรรมการผลิตในปี 2554 จำแนกตามหมวดย่อยอุตสาหกรรม
- ตาราง 11 รายรับทั้งสิ้นของสถานประกอบการอุตสาหกรรมการผลิตในปี 2554 จำแนกตามหมวดย่อยอุตสาหกรรม
- ตาราง 12 มูลค่าตามบัญชีของสินทรัพย์ถาวรในปี 2554 จำแนกตามหมวดย่อยอุตสาหกรรม
- ตาราง 13 มูลค่าสินทรัพย์ถาวรที่เปลี่ยนแปลงระหว่าง มกราคม - ธันวาคม 2554 จำแนกตามหมวดย่อยอุตสาหกรรม

ตาราง 1 สถิติฐานอุตสาหกรรมการผลิตในปี 2554 จำนวนตามหมวดอุตสาหกรรม

TABLE 1 SUMMARY OF BASIC STATISTICS FOR MANUFACTURING ESTABLISHMENTS IN 2011 BY DIVISION OF INDUSTRY

หมวดย่อยอุตสาหกรรม	จำนวน		จำนวน		ลูกจ้าง Employees		มูลค่าผลิต	ค่าใช้จ่าย	มูลค่าเพิ่ม	Division of industry
	สถานประกอบการ	จำนวน	คนทำงาน	จำนวน	ค่าตอบแทน	Value of gross output				
	Number of establishments	Number of persons engaged	Number of persons engaged	Number	Remuneration					
รวม	992	8,159		6,725	715,604.5	33,223,513.1	13,234,361.2	19,989,151.9	Total	
10 การผลิตเครื่องดื่มอาหาร	259	4,476		4,023	452,989.9	24,721,990.9	8,244,912.5	16,477,078.4	Manufacture of food products	
11 การผลิตเครื่องดื่ม	26	225		191	15,395.0	44,862.5	26,367.0	18,495.5	Manufacture of beverages	
13 การผลิตเสื้อผ้า	29	125		87	5,778.5	35,985.0	24,731.6	11,253.4	Manufacture of textiles	
14 การผลิตเสื้อผ้าเครื่องนุ่งห่ม	262	485		122	6,588.0	66,974.7	45,168.2	21,806.5	Manufacture of wearing apparels	
16 การผลิตไม้และผลิตภัณฑ์จากไม้และไม้ก๊อก (ยกเว้นเฟอร์นิเจอร์)	34	548		512	54,059.3	871,849.9	537,534.9	334,315.0	Manufacture of wood and products of wood and cork (except furniture); manufacture of articles of straw and plaiting materials	
18 การพิมพ์และการผลิตซ้ำที่อื่นที่ข้อมูล	23	97		54	5,309.6	33,994.9	22,923.4	11,071.5	Printing and reproduction of recorded media	
20 การผลิตเคมีภัณฑ์และผลิตภัณฑ์เคมี	5	49		47	3,409.5	44,536.2	34,836.4	9,699.8	Manufacture of chemicals and chemical products	
22 การผลิตผลิตภัณฑ์ยางและพลาสติก	23	722		704	85,688.2	6,282,507.8	3,532,208.5	2,750,299.3	Manufacture of rubber and plastic products	
23 การผลิตผลิตภัณฑ์โลหะ (ยกเว้นเครื่องจักรและอุปกรณ์)	43	445		389	39,289.6	661,507.2	466,970.8	194,536.3	Manufacture of other non-metallic mineral products	
24 การผลิตโลหะขั้นมูลฐาน	1	5		3	D	D	D	D	Manufacture of basic metals	
25 การผลิตผลิตภัณฑ์โลหะ (ยกเว้นเครื่องจักรและอุปกรณ์)	190	635		391	33,499.6	343,724.0	223,007.4	120,716.6	Manufacture of fabricated metal products (excepts machinery and equipment)	
26 การผลิตผลิตภัณฑ์คอมพิวเตอร์ อิเล็กทรอนิกส์ และอุปกรณ์ที่ขึ้นทางเทคนอลยี	3	5		-	-	D	D	D	Manufacture of computers, electronic and optical products	
28 การผลิตเครื่องจักรและเครื่องมือ ซึ่งมีได้จัดประเภทไว้ในที่อื่น	1	2		1	D	D	D	D	Manufacture of machinery and equipment, n.e.c	
29 การผลิตยานยนต์ รถพ่วง และรถกึ่งพ่วง	8	28		19	881.7	37,220.0	22,224.7	14,995.3	Manufacture of motor vehicles, trailers and semi-trailers	
30 การผลิตอุปกรณ์ขนส่งอื่น ๆ	3	8		5	D	D	D	D	Manufacture of other transport equipment	
31 การผลิตเฟอร์นิเจอร์	20	111		82	7,347.6	35,845.6	24,337.0	11,508.5	Manufacture of furniture	
32 การผลิตสินค้าอื่น ๆ	31	107		56	1,068.0	20,844.8	14,390.6	6,454.3	Other manufacturing	
33 การซ่อมและการติดตั้งเครื่องจักรและอุปกรณ์	29	69		24	2,092.9	12,832.0	9,278.3	3,553.7	Repair and installation of machinery and equipment	
38 การเก็บรวบรวมของเสีย การบำบัด และการกำจัดของเสีย รวมถึงการนำของเสียกลับมาใช้ใหม่	1	6		5	D	D	D	D	Waste collection, treatment and disposal activities; materials recovery	
58 การจัดพิมพ์ทางวิทยุหรือเผยแพร่	1	11		11	D	D	D	D	Publishing activities	

หมายเหตุ : (1) D หมายถึง ตัวเลขที่ไม่เปิดเผย

: (2) - หมายถึง ไม่มีข้อมูลหรือข้อมูลมีค่าเป็น 0 หรือมีข้อมูลจำนวนเล็กน้อย

Note : (1) D means disclosure prohibited.

: (2) - Nil or zero or negligible amount

ที่มา : สำนักธุรกิจและอุตสาหกรรม พ.ศ.2555 : อุตสาหกรรมการผลิต จังหวัด กระบี่ สำนักงานสถิติแห่งชาติ กระทรวงเทคโนโลยีสารสนเทศและการสื่อสาร

Source : The 2012 Business and Industrial Census : Manufacturing Industry, Krabi Province, National Statistical Office, Ministry of Information and Communication Technology.

ตาราง 2 มูลค่าผลิตของสถานประกอบการอุตสาหกรรมผลิตในปี 2554 จำนวนตามหมวดย่อยอุตสาหกรรม

TABLE 2 VALUE OF GROSS OUTPUT OF MANUFACTURING ESTABLISHMENTS IN 2011 BY DIVISION OF INDUSTRY

หมวดย่อยอุตสาหกรรม	จำนวนสถานประกอบการ	รวม	มูลค่าขายผลิต	รายรับจากการขายสินค้าที่ซื้อเข้ามาขายในสภาพเดิม	รายรับจากการรับจ้างรวมทั้งการผลิตสินค้า	รายรับจากการให้บริการ บำรุงรักษา ซ่อมแซมและติดตั้ง ให้แก่สถานประกอบการอื่น	รายรับจากการให้เช่าอาคาร ฯลฯ และรายอื่น ๆ	ส่วนเปลี่ยนแปลงมูลค่าสินค้าคงเหลือ	Division of industry
รวม	992	33,223,513.1	32,435,269.7	76,149.4	7,515.0	4,691.2	159,116.1	540,771.7	Total
10 การผลิตผลิตภัณฑ์อาหาร	259	24,721,990.9	23,945,485.7	50,380.8	30.0	-	4,940.3	721,154.1	Manufacture of food products
11 การผลิตเครื่องดื่ม	26	44,862.5	44,973.0	-	-	-	-	-110.5	Manufacture of beverages
13 การผลิตสิ่งทอ	29	35,985.0	34,198.6	1,228.3	100.0	-	-	458.0	Manufacture of textiles
14 การผลิตเสื้อผ้าเครื่องแต่งกาย	262	66,974.7	64,557.5	1,285.2	60.0	1,000.0	400.0	-328.0	Manufacture of wearing apparels
16 การผลิตไม้และผลิตภัณฑ์จากไม้และไม้ก๊อก (ยกเว้นเฟอร์นิเจอร์)	34	871,849.9	734,581.5	72.0	-	-	151,759.9	-14,563.4	Manufacture of wood and products of wood and cork (except furniture); manufacture of articles of straw and plaiting materials
18 การพิมพ์และการผลิตซ้ำสิ่งพิมพ์ทุกชนิด	23	33,994.9	33,789.9	296.2	287.7	434.1	-	-813.0	Printing and reproduction of recorded media
20 การผลิตเครื่องจักรและผลิตภัณฑ์เคมี	5	44,536.2	43,850.1	70.0	-	-	-	616.1	Manufacture of chemicals and chemical products
22 การผลิตผลิตภัณฑ์ยางและพลาสติก	23	6,282,507.8	6,457,729.2	80.0	-	2,576.1	893.2	-178,770.7	Manufacture of rubber and plastic products
23 การผลิตผลิตภัณฑ์อื่น ๆ ที่ทำจากแร่โลหะ	43	661,507.2	635,145.3	15,390.3	5,694.3	-	804.7	4,472.6	Manufacture of other non-metallic mineral products
24 การผลิตโลหะขั้นมูลฐาน	1	D	D	D	-	-	-	D	Manufacture of basic metals
25 การผลิตผลิตภัณฑ์โลหะประดิษฐ์ (ยกเว้นเครื่องจักรและอุปกรณ์)	190	343,724.0	329,446.7	5,978.6	1,143.0	391.0	300.0	6,464.7	Manufacture of fabricated metal products (excepts machinery and equipment)
26 การผลิตผลิตภัณฑ์คอมพิวเตอร์ อิเล็กทรอนิกส์ และอุปกรณ์ที่ใช้ในทางทัศนศาสตร์	3	D	D	D	-	D	-	D	Manufacture of computers, electronic and optical products
28 การผลิตเครื่องจักรและเครื่องมือ ซึ่งมีได้จดทะเบียนไว้ในที่อื่น	1	D	D	-	-	-	-	-	Manufacture of machinery and equipment, n.e.c
29 การผลิตยานยนต์ รถพ่วง และรถกึ่งพ่วง	8	37,220.0	37,400.0	-	-	-	-	-180.0	Manufacture of motor vehicles, trailers and semi-trailers
30 การผลิตอุปกรณ์ขนส่งอื่น ๆ	3	D	D	-	-	-	-	D	Manufacture of other transport equipment
31 การผลิตเฟอร์นิเจอร์	20	35,845.6	35,232.2	480.0	200.0	200.0	-	-266.6	Manufacture of furniture
32 การผลิตผลิตภัณฑ์อื่น ๆ	31	20,844.8	17,158.0	708.0	-	-	-	2,978.8	Other manufacturing
33 การซ่อมและการติดตั้งเครื่องจักรและอุปกรณ์	29	12,832.0	12,896.0	70.0	-	-	18.0	-152.0	Repair and installation of machinery and equipment
38 การเก็บรวบรวมของเสีย การบำบัด และการกำจัดของเสีย รวมถึงการนำของเสียกลับมาใช้ใหม่	1	D	D	-	-	-	-	D	Waste collection, treatment and disposal activities; materials recovery
58 การจัดพิมพ์จำหน่ายหรือเผยแพร่	1	D	D	-	-	-	-	-	Publishing activities

หมายเหตุ : (1) D หมายถึง ตัวเลขที่ไม่ชัดเจน

: (2) - หมายถึง ไม่มีข้อมูลหรือข้อมูลมีค่าเป็น 0 หรือมีข้อมูลจำนวนเล็กน้อย

Note : (1) D means disclosure prohibited.

: (2) - Nil or zero or negligible amount

ที่มา : สำนักงานธุรกิจและอุตสาหกรรม พ.ศ.2555 : อุตสาหกรรมการผลิต จังหวัดกระบี่ สำนักงานสถิติแห่งชาติ กระทรวงเทคโนโลยีสารสนเทศและการสื่อสาร

Source : The 2012 Business and Industrial Census : Manufacturing Industry, Krabi Province, National Statistical Office, Ministry of Information and Communication Technology.

ตาราง 3 ค่าใช้จ่ายกลางของสถานประกอบการอุตสาหกรรมการผลิตในปี 2554 จำแนกตามหมวดของอุตสาหกรรม

TABLE 3 INTERMEDIATE CONSUMPTION OF MANUFACTURING ESTABLISHMENTS IN 2011 BY DIVISION OF INDUSTRY

หมวดของอุตสาหกรรม		จำนวน สถาน- ประกอบการ Number of establishments	รวม Total	ค่าซื้อวัตถุดิบ และวัสดุประกอบ ที่ใช้ในการผลิต Purchase of materials and components used in production	ค่าซื้อพลังงาน และค่าไฟฟ้า ที่ใช้ในการผลิต Cost of fuels, cost of electricity used in production	ค่าติดตั้งซ่อมแซมและ บำรุงรักษาสิ่ง ที่จำหน่ายได้ Cost of repair and maintenance of goods of purchase	ค่าติดตั้งซ่อมแซมและ บำรุงรักษาเครื่องจักร เครื่องมือ Cost of repair and maintenance of machinery and equipment	ค่าซื้อสินค้า ที่ซื้อจากร้านค้า ในสภาพเดิม Purchase of goods for resale	ค่าจ้างซ่อมแซม สถานประกอบการ อื่น Cost of contract and commission work	ค่าใช้จ่ายอื่น ๆ Other expenses	ส่วนเปลี่ยนแปลง มูลค่าวัตถุดิบและ วัสดุประกอบ Change in value of stocks of materials and components	Division of industry
หน่วยของอุตสาหกรรม	รวม											
รวม	รวม	992	13,234,361.2	7,683,110.9	394,489.5	23,304.3	110,268.6	2,922,104.0	20,435.1	2,036,552.9	-44,095.9	Total
10	การผลิตผลิตภัณฑ์อาหาร	259	8,244,912.5	3,501,797.5	108,918.5	879.1	58,016.9	2,900,628.3	24.0	1,642,493.7	-32,154.5	Manufacture of food products
11	การผลิตเครื่องดื่ม	26	26,367.0	13,587.1	3,356.0	217.6	1,102.6	-	-	8,054.7	-48.9	Manufacture of beverages
13	การผลิตสิ่งทอ	29	24,731.7	20,609.7	410.7	46.0	62.6	1,156.7	274.0	1,762.0	-370.0	Manufacture of textiles
14	การผลิตเสื้อผ้าเครื่องแต่งกาย	262	45,168.2	28,997.5	2,611.0	95.0	406.3	2,100.8	-	10,093.6	-864.0	Manufacture of wearing apparel
16	การผลิตไม้และผลิตภัณฑ์จากไม้และไม้ก๊อก (ยกเว้นเฟอร์นิเจอร์)	34	537,534.9	334,012.3	115,092.5	5,591.1	4,479.7	60.0	-	76,469.2	-1,850.1	Manufacture of wood and products of wood and cork (except furniture); manufacture of articles of straw and plaiting materials
18	การพิมพ์และการผลิตสิ่งพิมพ์ที่ต่อเนื่อง	23	22,923.3	16,364.2	826.7	-	533.4	482.3	84.6	3,896.6	-735.5	Printing and reproduction of recorded media
20	การผลิตเคมีภัณฑ์และผลิตภัณฑ์เคมี	5	34,836.4	18,702.3	8,084.2	306.4	2,542.2	50.0	-	3,873.4	-1,277.8	Manufacture of chemicals and chemical products
22	การผลิตผลิตภัณฑ์ยางและพลาสติก	23	3,532,208.5	3,264,223.2	89,696.6	50.3	21,044.9	576.0	-	140,722.8	-15,894.8	Manufacture of rubber and plastic products
24	การผลิตผลิตภัณฑ์อื่นๆ ที่ทำจากแร่โลหะ	43	466,970.9	273,499.5	54,142.1	14,464.2	18,545.2	15,376.4	150.0	103,042.6	12,249.2	Manufacture of other non-metallic mineral products
24	การผลิตโลหะขั้นมูลฐาน	1	D	D	D	-	-	D	-	D	D	Manufacture of basic metals
25	การผลิตผลิตภัณฑ์โลหะประสม (ยกเว้นเครื่องจักรและอุปกรณ์)	190	223,007.4	151,195.6	9,260.0	1,048.4	2,673.1	647.2	19,802.5	35,625.5	-2,755.1	Manufacture of fabricated metal products (excepts machinery and equipment)
26	การผลิตผลิตภัณฑ์คอมพิวเตอร์ อิเล็กทรอนิกส์ และอุปกรณ์ที่ใช้ในทางเทคโนโลยี	3	D	D	D	-	-	D	-	D	D	Manufacture of computers, electronic and optical products
28	การผลิตเครื่องจักรและเครื่องมือ ซึ่งมีได้ทั้งประเภทใหม่ที่ใช้ และอุปกรณ์ที่ใช้อยู่ในทางเทคโนโลยี	1	D	D	D	-	-	-	-	D	-	Manufacture of machinery and equipment, n.e.c
29	การผลิตยานยนต์ รถพ่วง และรถจักรยานยนต์	8	22,224.7	18,430.0	444.0	360.0	20.5	-	-	2,810.2	-160.0	Manufacture of motor vehicles, trailers and semi-trailers
30	การผลิตอุปกรณ์ขนส่งอื่นๆ	3	D	D	D	-	-	-	D	D	D	Manufacture of other transport equipment
31	การผลิตเฟอร์นิเจอร์	20	24,337.0	19,170.0	619.1	214.0	312.4	481.2	-	3,408.0	-132.3	Manufacture of furniture
32	การผลิตผลิตภัณฑ์อื่นๆ	31	14,390.6	11,733.6	281.2	32.2	29.4	480.0	-	1,718.0	-116.2	Other manufacturing
33	การซ่อมและการติดตั้งเครื่องจักรและอุปกรณ์	29	9,278.3	6,183.5	576.1	-	252.0	-	-	2,238.8	-27.8	Repair and installation of machinery and equipment
38	การบริการรวบรวมของเสีย การบำบัด และการกำจัดของเสีย รวมถึงการนำของเสียกลับมาใช้ใหม่	1	D	D	D	-	D	-	-	D	D	Waste collection, treatment and disposal activities, materials recovery
58	การพิมพ์ที่จำหน่ายรายเดือน	1	D	D	D	-	D	-	-	D	-	Publishing activities

หมายเหตุ : (1) D หมายถึง ตัวเลขที่ไม่เป็นศูนย์

: (2) - หมายถึง ไม่มีข้อมูลหรือข้อมูลมีค่าเป็น 0 หรือมีข้อมูลจำนวนเล็กน้อย

Note : (1) D means disclosure prohibited.

: (2) - Nil or zero or negligible amount

ที่มา : สำนักสถิติและอุตสาหกรรม พ.ศ. 2555 - อุตสาหกรรมการผลิต จังหวัด กระบี่ สำนักงานสถิติแห่งชาติ กระทรวงเทคโนโลยีสารสนเทศและการสื่อสาร

Source : The 2012 Business and Industrial Census: Manufacturing Industry, Krabi Province, National Statistical Office, Ministry of Information and Communication Technology

ตาราง 4 คนทำงานในสถานประกอบการอุตสาหกรรมผลิตในปี 2554 จำแนกตามสถานภาพการทำงาน เพศ และหมวดข้อยุตสาหกรรม
TABLE 4 PERSONS ENGAGED IN MANUFACTURING ESTABLISHMENTS IN 2011 BY WORK STATUS, SEX AND DIVISION OF INDUSTRY

หมวดข้อยุตสาหกรรม	จำนวน สถาน- ประกอบกร	คนทำงานไม่ได้รับค่าจ้าง/						ผู้จ้างในกรรมสิทธิ์การผลิต						ผู้จ้างอื่น ๆ						Division of Industry
		รวม			เงินเดือน			รวม			ผู้ปฏิบัติงานมีฝีมือ			ผู้ปฏิบัติงานไม่มีฝีมือ			Other employees			
		รวม	ชาย	หญิง	รวม	ชาย	หญิง	รวม	ชาย	หญิง	รวม	ชาย	หญิง	รวม	ชาย	หญิง	รวม	ชาย	หญิง	
รวม	992	8,159	5,126	3,033	745	689	4,223	2,170	3,634	2,585	1,049	2,759	1,638	1,121	333	158	175	Total		
10 การผลิตผลิตภัณฑ์อาหาร	259	4,476	2,890	1,586	453	177	276	3,869	2,638	1,231	2,233	1,581	652	1,636	1,057	579	154	76	Manufacture of food products	
11 การผลิตเครื่องดื่ม	26	225	142	82	34	16	174	112	62	94	57	37	80	54	25	17	14	3	Manufacture of beverages	
13 การผลิตสิ่งทอ	29	125	44	82	39	11	28	87	33	54	33	54	-	-	-	-	-	-	Manufacture of textiles	
14 การผลิตเสื้อผ้าเครื่องแต่งกาย	262	485	131	354	363	131	232	122	122	72	-	72	50	-	50	-	-	-	Manufacture of wearing apparel	
16 การผลิตไม้และผลิตภัณฑ์จากไม้และไม้ก๊อก (ยกเว้นเฟอร์นิเจอร์ การผลิตสิ่งของจากฟางและผลิตภัณฑ์สานอื่นๆ)	34	548	331	218	37	23	14	488	304	184	355	261	94	133	43	90	24	4	Manufacture of wood and products of wood and cork (except furniture); manufacture of articles of straw and plaiting materials	
18 การพิมพ์และการผลิตซ้ำสิ่งพิมพ์ทุกชนิด	23	97	63	34	43	26	16	51	34	17	36	28	8	15	6	9	3	2	1	Printing and reproduction of recorded media
20 การผลิตเคมีภัณฑ์และผลิตภัณฑ์เคมี	5	49	29	20	2	2	-	43	26	17	15	9	6	28	17	11	4	1	3	Manufacture of chemicals and chemical products
22 การผลิตผลิตภัณฑ์ยางและพลาสติก	23	722	351	371	18	12	5	622	299	323	112	76	36	510	223	287	83	40	43	Manufacture of rubber and plastic products
23 การผลิตผลิตภัณฑ์จากแร่โลหะ	43	445	351	94	56	46	11	346	283	63	184	161	23	162	122	40	43	22	21	Manufacture of other non-metallic mineral products
24 การผลิตโลหะขั้นมูลฐาน	1	D	D	D	D	D	D	D	D	-	D	D	-	-	-	-	-	-	-	Manufacture of basic metals
25 การผลิตผลิตภัณฑ์โลหะประสม (ยกเว้นเครื่องจักรและอุปกรณ์)	190	635	564	71	244	200	45	389	364	24	287	275	11	102	89	13	2	-	2	Manufacture of fabricated metal products (excepts machinery and equipment)
26 การผลิตผลิตภัณฑ์คอมพิวเตอร์ อิเล็กทรอนิกส์ และอุปกรณ์ที่ใช้ในทางทันตศาสตร์	3	D	D	-	D	D	-	-	-	-	-	-	-	-	-	-	-	-	-	Manufacture of computers, electronic and optical products
28 การผลิตเครื่องจักรและเครื่องมือ ซึ่งมีได้จัดประเภทไว้ในที่อื่น	1	D	D	-	D	D	-	D	D	-	D	D	-	-	-	-	-	-	-	Manufacture of machinery and equipment, n.e.c
29 การผลิตยานยนต์ รถพ่วง และรถกึ่งพ่วง	8	28	26	2	9	7	2	19	19	-	19	19	-	-	-	-	-	-	-	Manufacture of motor vehicles, trailers and semi-trailers
30 การผลิตอุปกรณ์ขนส่งอื่นๆ	3	D	D	-	D	D	-	D	D	-	D	D	-	D	D	-	-	-	-	Manufacture of other transport equipment
20 การผลิตเฟอร์นิเจอร์	20	111	86	25	29	19	10	82	67	15	61	53	8	21	15	7	-	-	-	Manufacture of furniture
31 การผลิตผลิตภัณฑ์อื่นๆ	31	107	36	72	51	26	25	56	9	47	56	9	47	-	-	-	-	-	-	Other manufacturing
33 การซ่อมแซมการติดตั้งเครื่องจักรและอุปกรณ์	29	69	57	12	45	38	7	21	19	2	13	13	-	8	6	2	3	-	3	Repair and installation of machinery and equipment
38 การเก็บรวบรวมของเสีย การบำบัด และการกำจัดของเสีย รวมถึงการนำของเสียกลับมาใช้ใหม่	1	D	D	D	D	D	-	D	D	D	D	D	-	D	D	-	-	-	-	Waste collection, treatment and disposal activities; materials recovery
58 การจัดพิมพ์จำหน่ายหรือเผยแพร่	1	D	D	D	-	-	-	D	D	D	D	D	-	D	D	-	-	-	-	Publishing activities

หมายเหตุ : (1) D หมายถึง ตัวเลขที่ไม่ชัดเจน

: (2) - หมายถึง ไม่มีข้อมูลหรือข้อมูลมีค่าเป็น 0 หรือมีอยู่จำนวนเล็กน้อย

Note : (1) D means disclosure prohibited

: (2) - Nil or zero or negligible amount

ที่มา : ส่วนเศรษฐกิจและอุตสาหกรรม พ.ศ.2555 - อุตสาหกรรมการผลิต จังหวัด กระบี่ สำนักงานสถิติแห่งชาติ กระทรวงเทคโนโลยีสารสนเทศและการสื่อสาร

Source : The 2012 Business and Industrial Census: Manufacturing Industry, Krabi Province, National Statistical Office, Ministry of Information and Communication Technology

ตาราง 5 จำนวนสถานประกอบการอุตสาหกรรมผลิต จำนวนคนทำงานต่อสัปดาห์ จำนวนชั่วโมงทำงานเฉลี่ยต่อวันของลูกจ้าง และหมวดย่อยอุตสาหกรรม

TABLE 5 NUMBER OF MANUFACTURING ESTABLISHMENTS BY WORKING DAYS PER WEEK, WORKING HOURS PER DAY OF EMPLOYEES AND DIVISION OF INDUSTRY

หมวดย่อยอุตสาหกรรม	จำนวนสถานประกอบการที่ได้รับค่าจ้าง/เงินเดือน		ลูกจ้างในกรรมสิทธิ์การผลิต					ลูกจ้างอื่น ๆ					Division of industry						
	จำนวนโรงงานต่อสัปดาห์	จำนวนโรงงานต่อวัน	Operatives					Other employees											
			จำนวนชั่วโมงทำงานต่อสัปดาห์	จำนวนชั่วโมงทำงานต่อวัน	จำนวนวันทำงานต่อสัปดาห์	จำนวนชั่วโมงทำงานต่อวัน	จำนวนวันทำงานต่อสัปดาห์	จำนวนชั่วโมงทำงานต่อสัปดาห์	จำนวนชั่วโมงทำงานต่อวัน	จำนวนวันทำงานต่อสัปดาห์	จำนวนชั่วโมงทำงานต่อวัน								
Number of establishments	< 5	6	7	< 8	8 - 10	11 - 12	< 5	6	7	< 8	8 - 10	11 - 12	< 5	6	7	< 8	8 - 10	11 - 12	
รวม	992	75	543	285	612	52	41	337	62	71	344	14	3	42	11	9	45	2	Total
10 การผลิตผลิตภัณฑ์อาหาร	259	52	93	86	112	108	11	18	52	21	31	57	3	1	27	6	9	23	2
11 การผลิตเครื่องดื่ม	26	-	10	11	1	17	2	-	18	6	-	24	-	-	1	3	-	4	-
13 การผลิตสิ่งทอ	29	7	13	6	15	9	2	2	7	6	5	8	2	-	-	-	-	-	-
14 การผลิตเสื้อผ้าเครื่องแต่งกาย	262	1	140	121	71	171	20	11	30	11	31	-	-	-	-	-	-	-	-
16 การผลิตไม้และผลิตภัณฑ์จากไม้และไม้กึ่ง (ยกเว้นเฟอร์นิเจอร์) การผลิตสิ่งของจากฟางและวัสดุจากสานอื่นๆ	34	3	13	13	8	21	-	-	16	-	4	12	-	-	4	-	4	-	-
18 การพิมพ์และการผลิตสิ่งอื่นที่กึ่งอุตสาหกรรม	23	-	18	5	2	20	2	-	13	2	-	13	2	1	-	-	3	-	-
20 การผลิตเคมีภัณฑ์และผลิตภัณฑ์อื่น	5	1	1	-	1	1	-	1	3	-	4	-	-	-	1	-	-	1	-
22 การผลิตผลิตภัณฑ์ยางและพลาสติก	23	-	10	2	3	9	-	-	12	7	3	15	-	-	1	3	-	4	-
23 การผลิตสิ่งอื่นที่กึ่งอุตสาหกรรม	43	5	20	7	7	26	-	9	23	1	10	23	-	-	5	-	-	5	-
24 การผลิตโลหะขั้นพื้นฐาน	1	-	D	-	D	-	-	-	D	-	D	-	-	-	-	-	-	-	-
25 การผลิตผลิตภัณฑ์โลหะและโลหะผสม (ยกเว้นเครื่องจักรและอุปกรณ์)	190	3	154	17	5	162	8	-	129	8	2	127	8	-	-	-	1	-	-
26 การผลิตผลิตภัณฑ์คอมพิวเตอร์ อิเล็กทรอนิกส์ และอุปกรณ์ที่ใช้ในงานทัศนศาสตร์	3	-	D	-	D	-	-	-	-	-	-	-	-	-	-	-	-	-	-
28 การผลิตเครื่องจักรและเครื่องมือ	1	-	D	-	D	-	-	-	D	-	D	-	-	-	-	-	-	-	-
29 การผลิตยานยนต์ รถพ่วง และรถแทรกเตอร์	8	-	5	3	-	7	-	-	3	-	-	3	-	-	-	-	-	-	-
30 การผลิตอุปกรณ์ขนส่งอื่นๆ	3	-	D	D	D	D	D	D	D	D	D	D	-	-	-	-	-	-	-
31 การผลิตเฟอร์นิเจอร์	20	2	13	3	-	16	1	-	14	2	2	14	-	-	-	-	-	-	-
32 การผลิตสิ่งพิมพ์	31	2	22	7	12	12	6	-	5	-	1	4	-	-	-	-	-	-	-
33 การซ่อมแซมการติดตั้งเครื่องจักรและอุปกรณ์	29	-	24	4	-	28	-	-	6	-	6	-	-	-	1	-	1	-	-
38 การเก็บรวบรวมของเสีย การบำบัด และการกำจัดของเสีย	1	-	D	-	-	D	-	-	D	-	D	-	-	-	-	-	-	-	-
รวมสังขารนำของเสียกลับมาใช้ใหม่																			
58 การจัดทำจำนวนหรือเผยแพร่	1	-	-	-	-	-	-	-	D	-	D	-	-	-	-	-	-	-	-

หมายเหตุ : (1) D หมายถึง ตัวเลขที่ไม่เปิดเผย

: (2) - หมายถึง ไม่มีข้อมูลหรือข้อมูลค่าเป็น 0 หรือมีข้อมูลจำนวนเล็กน้อย

Note : (1) D means disclosure prohibited.

: (2) - Nil or zero or negligible amount

ที่มา : สำนักธุรกิจและอุตสาหกรรม พ.ศ.2555 : อุตสาหกรรมารผลิต จังหวัด กระบี่ สำนักงานสถิติแห่งชาติ กระทรวงเทคโนโลยีสารสนเทศและการสื่อสาร

Source : The 2012 Business and Industrial Census : Manufacturing Industry, Krabi Province, National Statistical Office, Ministry of Information and Communication Technology.

ตาราง 6 ค่าตอบแทนแรงงานในปี 2554 จำแนกตามหน่วยอุตสาหกรรม

TABLE 6 REMUNERATION IN 2011 BY DIVISION OF INDUSTRY

หน่วยอุตสาหกรรม Division of industry	จำนวน สถาน- ประกอบการ Number of establishments	จำนวนผู้จ้าง Number of employees	รวม Total	ผู้จ้างในกรรมสิทธิ์ Operatives				ผู้จ้างอื่น ๆ Other employees				รวม Total	Division of industry	
				ค่าจ้าง เงินเดือน Wages, salaries	ค่าจ้าง โบนัส ฯลฯ Overtime bonus etc.	ค่าจ้างและผลประโยชน์ตอบแทน Fringe benefits อื่น ๆ Others	รวม Total	ค่าจ้าง เงินเดือน Wages, salaries	ค่าจ้าง โบนัส ฯลฯ Overtime bonus etc.	ค่าจ้างและผลประโยชน์ตอบแทน Fringe benefits อื่น ๆ Others	รวม Total			
														เงินสัมพัทธ์ของกรรม จ้างสหภาพ สัมพัทธ์ของ กรรมจ้าง to social security
รวม	992	6,725	715,604.5	674,921.0	624,447.6	238.7	4,176.7	23,899.2	40,683.5	35,134.1	3,739.3	18.7	413.2	1,378.3
10 การผลิตเครื่องจักรกล	259	4,023	482,989.9	433,710.4	409,255.3	5,724.2	848.8	17,767.7	19,279.6	17,723.8	720.0	-	192.9	642.9
11 การผลิตเครื่องปั้นดินเผา	26	191	15,393.0	13,560.6	12,396.8	1,279.0	623.4	412.6	1,832.3	1,633.1	-	-	180.0	19.2
13 การผลิตสิ่งทอ	29	87	5,778.5	5,778.5	5,752.1	24.0	2.4	0.0	-	-	-	-	-	-
14 การผลิตเครื่องจักรกล	262	122	6,588.0	6,588.0	6,588.0	-	-	0.0	-	-	-	-	-	-
16 การผลิตไม้และผลิตภัณฑ์ไม้และไม้ก๊อก (ยกเว้นเฟอร์นิเจอร์) การผลิตสิ่งของจากพืชและสัตว์ทุกด้านอื่น ๆ	34	512	54,059.3	50,348.7	46,443.4	1,460.0	772.4	1,652.9	3,710.6	3,168.0	341.9	18.7	38.0	144.0
18 การพิมพ์และการผลิตข้อต่อบันทึกข้อมูล	23	54	5,309.6	5,068.9	4,900.4	81.2	-	87.2	240.7	236.2	-	-	-	4.5
20 การผลิตเคมีภัณฑ์และผลิตภัณฑ์เคมี	5	47	3,409.5	3,174.5	2,397.5	587.2	22.3	134.9	235.0	203.0	14.6	-	2.4	15.0
22 การผลิตผลิตภัณฑ์ยางและพลาสติก	23	704	85,688.2	74,819.4	60,563.2	11,160.4	1,090.0	2,005.8	10,868.8	8,142.0	2,357.8	-	-	369.0
23 การผลิตผลิตภัณฑ์อื่น ๆ ที่ได้จากแร่โลหะ	43	389	39,289.6	35,343.6	31,983.0	1,974.6	74.4	1,303.6	3,946.0	3,476.0	305.0	-	-	165.0
24 การผลิตโลหะขั้นพื้นฐาน	1	D	D	D	D	D	-	-	-	-	-	-	-	-
25 การผลิตผลิตภัณฑ์โลหะขั้นพื้นฐาน (ยกเว้นเครื่องจักรและอุปกรณ์)	190	391	33,499.6	33,298.0	31,572.4	972.6	384.7	304.7	201.6	192.0	-	-	-	9.6
26 การผลิตผลิตภัณฑ์เครื่องปั้นดินเผา อิเล็กทรอนิกส์ และอุปกรณ์ที่ใช้ในทางเทคนิคศาสตร์	3	-	-	-	-	-	-	-	-	-	-	-	-	-
28 การผลิตเครื่องจักรและเครื่องมือ ซึ่งมีตั้งแต่ประเภทที่เป็นที่ขึ้น	1	D	D	D	D	D	-	-	-	-	-	-	-	-
29 การผลิตยานยนต์ รถแทรก และรถจักรยานยนต์	8	19	881.7	881.7	634.0	-	216.0	31.7	-	-	-	-	-	-
30 การผลิตอุปกรณ์ขนส่งอื่น ๆ	3	D	D	D	D	D	-	-	-	-	-	-	-	-
31 การผลิตเครื่องมือ	20	82	7,347.6	7,347.6	7,210.1	-	17.6	120.0	-	-	-	-	-	-
32 การผลิตผลิตภัณฑ์อื่น ๆ	31	56	1,066.0	1,066.0	1,032.0	36.0	-	0.0	-	-	-	-	-	-
33 การซ่อมแซมการติดตั้งเครื่องจักรและอุปกรณ์	29	24	2,092.9	1,723.9	1,581.6	-	124.8	17.5	369.0	360.0	-	-	-	9.0
38 การเก็บรวบรวมของเสีย การบำบัด และการกำจัดของเสีย รวมถึงการนำของเสียกลับมาใช้ใหม่	1	D	D	D	D	D	-	-	-	-	-	-	-	-
58 การจัดพิมพ์จำหน่ายหรือเผยแพร่	1	D	D	D	D	D	-	D	-	-	-	-	-	-

หมายเหตุ : (1) D หมายถึง ตัวเลขที่ไม่เปิดเผย

: (2) - หมายถึง ไม่มีข้อมูลหรือข้อมูลต่ำกว่าเป็น 0 หรือมีข้อมูลจำนวนเล็กน้อย

Note : (1) D means disclosure prohibited.

: (2) - Null or zero or negligible amount

ที่มา : ส่วนบริหารข้อมูลอุตสาหกรรม พ.ศ.2555 : อุตสาหกรรมกรรมผลิต จังหวัด กระบี่ สำนักงานสถิติแห่งชาติ กระทรวงเทคโนโลยีสารสนเทศและการสื่อสาร

Source : The 2012 Business and Industrial Census : Manufacturing Industry, Krabi Province, National Statistical Office, Ministry of Information and Communication Technology .

ตาราง 7 จำนวนและร้อยละของสถานประกอบการอุตสาหกรรมผลิต จำนวนตามอัตราการที่ใช้กำลังการผลิตในปี 2554 และขนาดของอุตสาหกรรม

TABLE 7 NUMBER AND PERCENTAGE OF MANUFACTURING ESTABLISHMENTS BY PERCENTAGE OF CAPACITY UTILIZATION IN 2011 AND DIVISION OF INDUSTRY

หมวดอุตสาหกรรม	อัตราการที่ใช้กำลังการผลิตปี 2554 Percentage of capacity utilization in 2011											เฉลี่ยสถานประกอบการ	Division of industry														
	< 10		10 - 19		20 - 29		30 - 39		40 - 49		50 - 59			60 - 69		70 - 79		80 - 89		90 - 99		≥100					
	จำนวน	ร้อยละ	จำนวน	ร้อยละ	จำนวน	ร้อยละ	จำนวน	ร้อยละ	จำนวน	ร้อยละ	จำนวน			ร้อยละ	จำนวน	ร้อยละ	จำนวน	ร้อยละ	จำนวน	ร้อยละ	จำนวน	ร้อยละ	จำนวน	ร้อยละ	จำนวน	ร้อยละ	
รวม	992	100.0	6	0.6	13	1.3	15	1.5	24	2.4	34	3.4	61	6.1	47	4.7	146	14.7	163	16.4	156	15.7	329	33.2	79.36	Total	
10 การผลิตสินค้าอาหาร	259	100.0	6	2.2	8	3.2	14	5.3	10	3.9	8	3.1	10	3.8	19	7.3	29	11.1	59	22.8	37	14.1	60	23.2	72.35	Manufacture of food products	
11 การผลิตเครื่องดื่ม	26	100.0	-	-	-	-	-	-	-	-	-	-	-	2	7.3	1	3.8	8	29.4	9	33.2	7	26.2	86.68	Manufacture of beverages		
13 การผลิตสิ่งทอ	29	100.0	-	-	-	-	-	-	2	6.9	6	20.7	2	6.9	2	6.9	6	19.5	5	16.1	-	-	9	29.9	73.65	Manufacture of textiles	
14 การผลิตเครื่องจักรกล	262	100.0	-	-	-	-	-	-	21	8.0	30	11.5	10	3.8	50	19.1	30	11.5	30	11.5	30	11.5	91	34.7	78.78	Manufacture of wearing apparel	
16 การผลิตไม้และผลิตภัณฑ์ไม้และไม้ก๊อก (ยกเว้นเฟอร์นิเจอร์) การผลิตสิ่งของจากหนังและวัสดุพลาสติกอื่นๆ	34	100.0	-	-	3	8.1	-	-	2	5.9	-	-	-	6	16.9	8	22.8	10	30.6	3	7.9	3	7.9	68.36	Manufacture of wood and products of wood and cork (except furniture); manufacture of articles of straw and plaiting materials		
18 การพิมพ์และการผลิตสื่ออื่นที่จับต้องได้	23	100.0	-	-	-	-	-	-	-	-	-	-	-	3	14.7	4	19.1	2	7.4	3	14.7	10	44.2	86.26	Printing and reproduction of recorded media		
20 การผลิตเคมีภัณฑ์และผลิตภัณฑ์	5	100.0	-	-	-	-	-	-	-	-	-	-	-	-	-	-	2	40.0	-	-	1	20.0	2	40.0	87.00	Manufacture of chemicals and chemical products	
22 การผลิตผลิตภัณฑ์ยางและพลาสติก	23	100.0	-	-	-	-	-	-	-	-	-	-	-	-	-	-	4	18.9	6	23.9	11	48.5	2	8.7	84.91	Manufacture of rubber and plastic products	
23 การผลิตผลิตภัณฑ์อื่นๆ ที่ทำจากแร่โลหะ	43	100.0	-	-	2	3.5	1	2.3	4	9.0	3	7.0	3	7.0	-	-	5	11.3	1	2.3	6	14.8	18	42.9	75.95	Manufacture of other non-metallic mineral products	
24 การผลิตโลหะขั้นมูลฐาน	1	100.0	-	-	-	-	-	-	-	-	-	-	-	-	-	-	-	-	-	-	-	-	1	100.0	100.00	Manufacture of basic metals	
25 การผลิตผลิตภัณฑ์โลหะขั้นสูง (ยกเว้นเครื่องจักรและอุปกรณ์)	190	100.0	-	-	-	-	-	-	8	4.2	-	-	2	0.9	-	-	30	15.7	20	10.4	41	21.8	89	47.1	87.90	Manufacture of fabricated metal products (except machinery and equipment)	
26 การผลิตเครื่องใช้ในบ้าน เครื่องใช้สำนักงาน และอุปกรณ์ที่ใช้ในทางทหาร	3	100.0	-	-	-	-	-	-	-	-	-	-	-	-	-	-	-	-	-	-	-	-	3	100.0	100.00	Manufacture of computers, electronic and optical products	
28 การผลิตเครื่องจักรและเครื่องมือ ซึ่งมีได้จับประกอบกันขึ้น	1	100.0	-	-	-	-	-	-	-	-	-	-	-	-	-	-	-	-	-	-	-	-	1	100.0	100.00	Manufacture of machinery and equipment, n.e.c.	
29 การผลิตยานยนต์ รถแทรกเตอร์ และรถจักรยานยนต์	8	100.0	-	-	-	-	-	-	-	-	-	-	-	1	12.5	-	-	3	31.3	3	31.3	2	25.0	85.63	Manufacture of motor vehicles, trailers and semi-trailers		
30 การผลิตอุปกรณ์อิเล็กทรอนิกส์	3	100.0	-	-	-	-	-	-	-	-	-	-	-	1	33.3	-	-	1	33.3	1	33.3	-	-	76.67	Manufacture of other transport equipment		
31 การผลิตเฟอร์นิเจอร์	20	100.0	-	-	-	-	-	-	-	-	-	-	-	1	5.0	3	16.2	3	13.1	4	19.8	9	45.8	88.48	Manufacture of furniture		
32 การผลิตผลิตภัณฑ์อื่นๆ	31	100.0	-	-	-	-	-	-	-	-	-	-	-	10	32.3	1	3.2	2	6.5	7	23.2	3	10.3	8	24.5	74.97	Other manufacturing
33 การซ่อมแซมการติดตั้งหรือการประกอบ	29	100.0	-	-	-	-	-	-	-	-	-	-	-	-	-	-	2	6.9	10	34.5	4	13.8	13	44.8	90.34	Repair and installation of machinery and equipment	
38 การบริการซ่อมแซม การกำจัด และการกำจัดของเสีย รวมถึงการนำของเสียกลับมาใช้ใหม่	1	100.0	-	-	-	-	-	-	-	-	-	-	-	-	-	-	1	100.0	-	-	-	-	-	-	60.00	Waste collection, treatment and disposal activities; materials recovery	
58 การจัดพิมพ์และสิ่งพิมพ์	1	100.0	-	-	-	-	-	-	-	-	-	-	-	-	-	-	-	-	-	-	-	-	1	100.0	100.00	Publishing activities	

หมายเหตุ : (1) D หมายถึง ตัวเลขที่ไม่แน่นอน

: (2) - หมายถึง ไม่มีข้อมูลหรือข้อมูลทำเป็น 0 หรือมีข้อมูลจำนวนเล็กน้อย

Note : (1) D means disclosure prohibited.

: (2) - Null or zero or negligible amount

ที่มา : สำนักธุรกิจและอุตสาหกรรม พ.ศ.2555 : อุตสาหกรรมผลิต จังหวัด กระบี่ สำนักงานสถิติแห่งชาติ กระทรวงเทคโนโลยีสารสนเทศและการสื่อสาร

Source : The 2012 Business and Industrial Census : Manufacturing Industry, Krabi Province, National Statistical Office, Ministry of Information and Communication Technology .

ตาราง 8 มูลค่าวัตถุดิบและวัสดุประกอบ และสินค้าคงเหลือต้นปีและปลายปี 2554 จำนวนตามหมวดอุตสาหกรรม

TABLE 8 VALUE OF STOCKS AT THE BEGINNING AND THE END OF 2011 BY DIVISION OF INDUSTRY

หมวดอุตสาหกรรม Number of establishments	จำนวน สถาน- ประกอบการ Number of establishments	มูลค่า ณ ต้นปี 2554 At the beginning of 2011				มูลค่า ณ ปลายปี 2554 At the end of 2011				รวม Total	สินค้าคงเหลือ ในมือ Finished goods	สินค้าคงเหลือ ในมือ Finished goods	Division of industry
		รวม Total	วัตถุดิบ และ วัสดุประกอบ Materials and components	สินค้า ระหว่าง ผลิต Work in progress	สินค้า สำเร็จ รูป Finished goods	รวม Total	วัตถุดิบ และ วัสดุประกอบ Materials and components	สินค้า ระหว่าง ผลิต Work in progress	สินค้า สำเร็จ รูป Finished goods				
รวม	992	1,631,197.3	631,439.9	114,980.1	875,478.6	9,298.7	2,127,873.0	587,343.9	96,589.6	1,427,123.0	16,816.4	Total	
10 การผลิตผลิตภัณฑ์อาหาร	259	508,114.0	313,484.3	30,081.5	164,404.1	1,440	1,197,113.6	281,329.8	19,315.5	896,344.3	124.0	Manufacture of food products	
11 การผลิตเครื่องดื่ม	26	3,006.6	1,849.2	631.2	508.8	11.5	2,841.3	1,800.3	568.0	461.6	11.5	Manufacture of beverages	
13 การผลิตสิ่งทอ	29	3,799.4	1,054.3	719.7	1,603.4	4,220	3,887.4	684.3	582.3	2,380.0	240.7	Manufacture of textiles	
14 การผลิตชิ้นส่วนยานยนต์	262	7,971.0	4,670.0	1,472.0	1,309.0	520.0	6,779.0	3,806.0	1,478.0	1,060.0	435.0	Manufacture of wearing apparel	
16 การผลิตไม้และผลิตภัณฑ์จากไม้และไม้กอก (ยกเว้นเฟอร์นิเจอร์)	34	36,174.3	11,168.2	8,654.0	16,292.2	60.0	19,780.8	9,338.1	4,401.8	5,980.9	60.0	Manufacture of wood and products of wood and cork (except furniture); manufacture of articles of straw and plaiting materials	
18 การพิมพ์และการสื่อสารด้วยอิเล็กทรอนิกส์	23	3,548.4	2,472.1	871.5	1,117.0	93.1	1,999.9	1,736.6	1,66.9	42.3	54.2	Printing and reproduction of recorded media	
20 การผลิตเคมีภัณฑ์และผลิตภัณฑ์	5	9,658.5	8,482.3	-	1,176.1	-	8,996.7	7,204.5	-	1,792.3	-	Manufacture of chemicals and chemical products	
22 การผลิตผลิตภัณฑ์ยางและพลาสติก	23	798,075.1	104,840.0	29,825.4	663,361.7	48.0	603,409.6	88,945.2	21,955.4	492,477.0	32.0	Manufacture of rubber and plastic products	
23 การผลิตผลิตภัณฑ์อื่นๆ ที่จากแร่โลหะ	43	215,809.4	154,355.9	32,983.5	24,362.4	4,107.6	232,531.2	166,605.1	39,613.4	23,562.9	2,749.8	Manufacture of other non-metallic mineral products	
24 การผลิตโลหะขั้นพื้นฐาน	1	D	D	D	D	D	D	D	D	D	D	Manufacture of basic metals	
25 การผลิตภัณฑ์โลหะประติรูป (ยกเว้นเครื่องจักรและอุปกรณ์)	190	30,297.9	20,657.1	5,253.8	1,417.3	2,969.7	34,007.5	17,902.0	4,779.7	1,156.4	10,169.5	Manufacture of fabricated metal products (except machinery and equipment)	
26 การผลิตผลิตภัณฑ์คอมพิวเตอร์ อิเล็กทรอนิกส์ และอุปกรณ์ที่ใช้ในทางทหาร	3	D	D	D	D	D	D	D	-	D	D	Manufacture of computers, electronic and optical products	
28 การผลิตเครื่องจักรและเครื่องมือ ซึ่งมีจัดประเภทไว้ในที่อื่น	1	-	-	-	-	-	-	-	-	-	-	Manufacture of machinery and equipment, n.e.c.	
29 การผลิตยานยนต์ รถแทรกเตอร์ และรถกึ่งหัง	8	2,492.5	1,212.5	1,100.0	180.0	-	2,152.5	1,052.5	1,092.5	7.5	-	Manufacture of motor vehicles, trailers and semi-trailers	
30 การผลิตอุปกรณ์ขนส่งอื่นๆ	3	D	D	D	-	-	D	D	D	-	-	Manufacture of other transport equipment	
31 การผลิตเฟอร์นิเจอร์	20	7,984.1	5,599.9	2,093.5	1,305.0	2,202.0	7,585.2	5,407.6	1,877.3	1,175.0	182.9	Manufacture of furniture	
32 การผลิตสิ่งพิมพ์อื่นๆ	31	2,166.2	709.2	543.0	286.4	627.6	5,028.8	593.0	404.8	1,328.0	2,703.0	Other manufacturing	
33 การซ่อมและการติดตั้งเครื่องจักรและอุปกรณ์	29	1,350.8	634.8	376.0	300.0	400	1,171.0	607.0	244.0	300.0	20.0	Repair and installation of machinery and equipment	
38 การเก็บรวบรวมของเสีย การบำบัด และการกำจัดของเสีย รวมถึงการนำของเสียกลับมาใช้ใหม่	1	D	D	D	-	-	D	D	D	-	-	Waste collection, treatment and disposal activities; materials recovery	
58 การจัดพิมพ์จำหน่ายหรือเผยแพร่	1	D	D	-	-	-	D	D	-	-	-	Publishing activities	

หมายเหตุ : (1) D หมายถึง ตัวเลขที่ไม่เป็นศูนย์

: (2) - หมายถึง ไม่มีข้อมูลหรือข้อมูลเป็น 0 หรือมีข้อมูลจำนวนเล็กน้อย

Note : (1) D means disclosure prohibited.

: (2) - Nil or zero or negligible amount

ที่มา : สำนักบริหารข้อมูลทะเบียนการค้า กรมการค้าภายใน กระทรวงพาณิชย์ สำนักงานสถิติแห่งชาติ กรมการปกครอง และกรมการสื่อสาร

Source : The 2012 Business and Industrial Census : Manufacturing Industry, Krabi Province, National Statistical Office, Ministry of Information and Communication Technology .

ตาราง 9 ส่วนเปลี่ยนแปลงของมูลค่าวัตถุดิบและวัสดุประกอบ และสินค้าคงเหลือในปี 2554 จำแนกตามหมวดของอุตสาหกรรม

TABLE 9 CHANGE IN VALUE OF STOCKS IN 2011 BY DIVISION OF INDUSTRY

หมวดของอุตสาหกรรม	จำนวน สถาน- ประกอบการ Number of establishments	ส่วนเปลี่ยนแปลงของมูลค่าวัตถุดิบและวัสดุประกอบ และสินค้าคงเหลือ					สินค้าที่ซื้อ จำหน่ายในสภาพเดิม Goods purchased for resale	Division of industry
		รวม Total	วัตถุดิบและ วัสดุประกอบ Materials and components	สินค้าระหว่าง ผลิต Work in progress	สินค้า สำเร็จรูป Finished goods	Change in value of stocks		
รวม	992	496,675.71	-44,095.93	-18,390.48	551,644.38	7,517.74	Total	
10 การผลิตพืชในอาหาร	259	688,999.54	-32,154.54	-10,766.04	731,940.12	-20.00	Manufacture of food products	
11 การผลิตเครื่องดื่ม	26	-159.36	-48.91	-63.18	-47.27	-	Manufacture of beverages	
13 การผลิตสิ่งทอ	29	88.02	-370.00	-137.33	776.68	-181.33	Manufacture of textiles	
14 การผลิตเสื้อผ้าเครื่องแต่งกาย	262	-1,192.00	-864.00	6.00	-249.00	-85.00	Manufacture of wearing apparel	
16 การผลิตไม้และผลิตภัณฑ์ทำจากไม้และไม้ก๊อก (ยกเว้นเฟอร์นิเจอร์)	34	-16,393.57	-1,830.14	-4,252.16	-10,311.27	-	Manufacture of wood and products of wood and cork (except furniture); manufacture of articles of straw and plaiting materials	
18 การพิมพ์และการผลิตซ้ำสื่อบันทึกข้อมูล	23	-1,548.44	-735.50	-704.64	-69.38	-38.92	Printing and reproduction of recorded media	
20 การผลิตเคมีภัณฑ์และผลิตภัณฑ์เคมี	5	-661.71	-1,277.83	-	616.12	-	Manufacture of chemicals and chemical products	
22 การผลิตผลิตภัณฑ์ยางและพลาสติก	23	-194,665.57	-15,894.83	-7,870.00	-170,884.74	-16.00	Manufacture of rubber and plastic products	
23 การผลิตผลิตภัณฑ์อื่นๆ ที่ทำจากแร่โลหะ	43	16,721.78	12,249.20	6,629.95	-799.55	-1,357.82	Manufacture of other non-metallic mineral products	
24 การผลิตโลหะขั้นมูลฐาน	1	D	D	D	D	D	Manufacture of basic metals	
25 การผลิตผลิตภัณฑ์โลหะประดิษฐ์ (ยกเว้นเครื่องจักรและอุปกรณ์)	190	3,709.58	-2,755.09	-474.16	-260.92	7,199.75	Manufacture of fabricated metal products (excepts machinery and equipment)	
26 การผลิตผลิตภัณฑ์คอมพิวเตอร์ อิเล็กทรอนิกส์ และอุปกรณ์ที่ใช้ในทางวิทยาศาสตร์	3	D	D	D	D	D	Manufacture of computers, electronic and optical products	
28 การผลิตเครื่องจักรและเครื่องมือ ซึ่งมีได้จัดประเภทไว้ในที่อื่น	1	-	-	-	-	-	Manufacture of machinery and equipment, n.e.c	
29 การผลิตยานยนต์ รถพวง และรถจักรยาน	8	-340.00	-160.00	-7.50	-172.50	-	Manufacture of motor vehicles, trailers and semi-trailers	
30 การผลิตอุปกรณ์ขนส่งอื่นๆ	3	D	D	D	-	-	Manufacture of other transport equipment	
31 การผลิตเฟอร์นิเจอร์	20	-398.87	-132.29	-216.25	-13.00	-37.33	Manufacture of furniture	
32 การผลิตผลิตภัณฑ์อื่นๆ	31	2,862.64	-116.20	-138.16	1,041.60	2,075.40	Other manufacturing	
33 การซ่อมและการติดตั้งเครื่องจักรและอุปกรณ์	29	-179.80	-27.80	-132.00	-	-20.00	Repair and installation of machinery and equipment	
38 การเก็บรวบรวมของเสีย การบำบัด และการกำจัดของเสีย รวมถึงการนำของเสียกลับมาใช้ใหม่	1	D	D	D	-	-	Waste collection, treatment and disposal activities; materials recovery	
58 การจัดพิมพ์จำหน่ายหรือเผยแพร่	1	-	-	-	-	-	Publishing activities	

หมายเหตุ : (1) D หมายถึง ตัวเลขที่ไม่เปิดเผย

: (2) - หมายถึง ไม่มีข้อมูลหรือข้อมูลมีค่าเป็น 0 หรือมีข้อมูลจำนวนเล็กน้อย

Note : (1) D means disclosure prohibited.

: (2) - Nil or zero or negligible amount

ที่มา : สำนักงานธุรกิจและอุตสาหกรรม พ.ศ.2555 : อุตสาหกรรมการผลิต จังหวัด กระบี่ สำนักงานสถิติแห่งชาติ กระทรวงเทคโนโลยีสารสนเทศและการสื่อสาร

Source : The 2012 Business and Industrial Census : Manufacturing Industry, Krabi Province, National Statistical Office, Ministry of Information and Communication Technology.

ตาราง 10 ค่าใช้จ่ายขั้นต้นของสถานประกอบการอุตสาหกรรมในปี 2554 จำนวนตามหน่วยอุตสาหกรรม

TABLE 10 TOTAL EXPENSES OF MANUFACTURING ESTABLISHMENTS IN 2011 BY DIVISION OF INDUSTRY

(พันบาทใน Thousand Baht)													
หน่วยอุตสาหกรรม	จำนวนสถานประกอบการ	รวม	ค่าซื้อวัตถุดิบและวัสดุประกอบที่ใช้ในการผลิต	ค่าซื้อพลังงานไฟฟ้าที่ใช้ในการผลิต	ค่าซื้อเชื้อเพลิงและค่าไฟฟ้าที่ใช้ในการผลิต	ค่าซื้อวัตถุดิบบำรุงรักษาเครื่องจักร	ค่าซื้อวัตถุดิบบำรุงรักษาเครื่องจักร	ค่าซื้อวัตถุดิบซ่อมแซมและบำรุงรักษาเครื่องจักร	ค่าจ้างซ่อมแซมและค่าจ้างช่างเทคนิค	ค่าจ้างช่างเทคนิค	ค่าจ้างบริหารและดำเนินงาน	ค่าใช้จ่ายอื่น ๆ	Division of industry
	Number of establishments	Total	Purchase of materials and components	Cost of fuels, electricity used in production	Cost of fuels, electricity used in production	Cost of repair and maintenance sales of goods of purchase	Cost of repair and maintenance of machinery and equipment	Cost of contract and commission work	Administrative expense	Other expenses			
รวม	992	13,214,407.92	7,683,110.88	394,489.51	23,304.32	110,268.61	2,922,103.95	20,435.08	413,153.49	357,594.00	1,289,948.08	Total	
10 การผลิตสินค้าอาหาร	259	8,230,769.63	3,501,797.48	108,918.51	879.05	580,169.91	2,900,628.34	24.00	318,611.56	180,186.69	1,161,707.09	Manufacture of food products	
11 การผลิตเครื่องดื่ม	26	26,610.15	13,587.14	3,356.04	217.64	1,102.59	-	-	355.86	7,799.97	190.91	Manufacture of beverages	
13 การผลิตสิ่งทอ	29	24,394.32	20,649.68	410.70	46.00	62.60	1,156.67	274.01	403.20	1,391.46	-	Manufacture of textiles	
14 การผลิตสิ่งทอเครื่องแต่งกาย	262	44,359.19	28,997.50	2,611.00	95.00	406.30	2,100.80	-	10.00	10,086.59	50.00	Manufacture of wearing apparel	
16 การผลิตไม้และผลิตภัณฑ์จากไม้และไม้กอก (ยกเว้นเฟอร์นิเจอร์)	34	536,106.78	334,012.32	113,092.45	5,591.09	4,479.72	60.00	-	17,765.77	35,124.31	23,981.12	Manufacture of wood and products of wood and cork (except furniture); manufacture of articles of straw and plaiting materials	
18 การพิมพ์และการผลิตสิ่งพิมพ์ที่จับต้อง	23	22,503.23	16,364.24	826.67	-	533.38	482.31	84.62	647.11	3,582.22	22.68	Printing and reproduction of recorded media	
20 การผลิตเคมีภัณฑ์และผลิตภัณฑ์เคมี	5	33,608.88	18,702.32	8,084.23	306.41	2,542.21	50.00	-	136.65	2,904.35	882.41	Manufacture of chemicals and chemical products	
22 การผลิตผลิตภัณฑ์ยางและพลาสติก	23	3,516,398.45	3,264,233.20	89,696.64	50.25	2,104.85	576.00	-	24,394.23	25,079.63	91,333.65	Manufacture of rubber and plastic products	
23 การผลิตผลิตภัณฑ์อื่น ๆ ที่ทำจากแร่โลหะ	43	481,240.54	273,499.50	54,142.12	14,464.24	18,545.16	15,376.41	150.00	41,080.81	55,390.37	8,591.93	Manufacture of other non-metallic mineral products	
24 การผลิตเหล็กขั้นพื้นฐาน	1	D	D	D	-	-	D	-	-	D	-	Manufacture of basic metals	
25 การผลิตเหล็กขั้นสูงและอุปกรณ์ (ยกเว้นเครื่องจักรและอุปกรณ์)	190	222,576.81	151,195.62	9,240.04	1,048.44	2,073.08	647.19	19,802.46	8,650.01	26,271.67	3,028.30	Manufacture of fabricated metal products (excepts machinery and equipment)	
26 การผลิตผลิตภัณฑ์คอมพิวเตอร์ อิเล็กทรอนิกส์ และอุปกรณ์ที่ใช้ในการทัศนศาสตร์	3	D	D	D	-	-	D	-	D	D	-	Manufacture of computers, electronic and optical products	
28 การผลิตเครื่องจักรและเครื่องมือ ซึ่งมีจัดประเภทไว้ในที่อื่น	1	D	D	D	-	-	-	-	-	D	-	Manufacture of machinery and equipment, n.e.c	
29 การผลิตยานยนต์ รถพ่วง และรถเกี่ยว	8	22,244.70	18,430.00	444.00	360.00	20.50	-	-	377.75	2,612.45	-	Manufacture of motor vehicles, trailers and semi-trailers	
30 การผลิตอุปกรณ์ขนส่งอื่น ๆ	3	D	D	D	-	-	-	D	-	D	-	Manufacture of other transport equipment	
31 การผลิตเฟอร์นิเจอร์	20	24,383.61	19,169.96	619.07	214.00	312.42	481.24	-	515.58	2,913.34	160.00	Manufacture of furniture	
32 การผลิตผลิตภัณฑ์อื่น ๆ	31	14,274.39	11,733.60	281.20	32.20	29.40	480.00	-	86.40	1,631.59	-	Other manufacturing	
33 การซ่อมและการติดตั้งเครื่องจักรและอุปกรณ์	29	9,356.46	6,183.52	576.14	-	252.00	-	-	62.40	2,282.40	-	Repair and installation of machinery and equipment	
38 การเก็บรวบรวมของเสีย การบำบัด และการกำจัดของเสีย	1	D	D	D	-	D	-	-	D	D	-	Waste collection, treatment and disposal activities; materials recovery	
รวมกิจการนำของเสียกลับมาใช้ใหม่	1	D	D	D	-	D	-	-	D	D	-	Waste collection, treatment and disposal activities; materials recovery	
58 การจัดพิมพ์จำหน่ายหรือเผยแพร่	1	D	D	D	-	D	-	-	D	D	-	Publishing activities	

หมายเหตุ : (1) D หมายถึง ตัวเลขที่ไม่เป็นศูนย์

: (2) - หมายถึง ไม่มีข้อมูลหรือข้อมูลต่ำกว่าเป็น 0 หรือมีข้อมูลจำนวนเล็กน้อย

Note : (1) D means disclosure prohibited.

: (2) - Nil or zero or negligible amount

ที่มา : สำนักบริหารข้อมูลอุตสาหกรรม พ.ศ.2555 : อุตสาหกรรมการผลิต จังหวัด กระบี่ สำนักงานสถิติแห่งชาติ กระทรวงเทคโนโลยีสารสนเทศและการสื่อสาร

Source : The 2012 Business and Industrial Census : Manufacturing Industry, Krabi Province, National Statistical Office, Ministry of Information and Communication Technology .

ตาราง 11 รายรับที่เพิ่มของสถานประกอบการอุตสาหกรรมผลิตในปี 2554 จำนวนตามหมวดยอดอุตสาหกรรม

TABLE 11 TOTAL RECEIPTS OF MANUFACTURING ESTABLISHMENTS IN 2011 BY DIVISION OF INDUSTRY

หมวดยอดอุตสาหกรรม		จำนวน สถานประกอบการ Number of establishments	รวม Total	มูลค่าตามผลิต Sales of goods produced	รายรับจาก การขายสินค้า ที่ซื้อจำหน่าย ในสภาพเดิม Sales of goods purchased for resale	รายรับจากการ รับจ้างผลิตค่า ผลิตสินค้า Receipts for contract and commission work	รายรับจากการ บริการ บริการ ซ่อมแซม Receipts for repair and installation work done for others	เงินปันผล Dividend	ดอกเบี้ย Interest	กำไรจากการ เปลี่ยนแปลง อัตราแลกเปลี่ยน Gain from currency exchange	รายรับอื่น ๆ Other receipts	Division of industry
(พันบาท In Thousand Baht)												
รวม		992	32,741,346.54	32,435,269.72	76,149.41	7,514.97	4,691.24	40,695.56	12,798.15	5,111.41	159,116.08	Total
10	การผลิตสินค้าอาหาร	259	24,056,628.48	23,945,485.71	50,380.81	30.00	-	40,695.56	9,984.65	5,111.41	4,940.34	Manufacture of food products
11	การผลิตเครื่องดื่ม	26	44,972.95	44,972.95	-	-	-	-	-	-	-	Manufacture of beverages
13	การผลิตสิ่งทอ	29	35,526.98	34,198.64	1,228.34	100.00	-	-	-	-	-	Manufacture of textiles
14	การผลิตเครื่องแต่งกาย	262	67,302.70	64,557.50	1,285.20	60.00	1,000.00	-	-	-	400.00	Manufacture of wearing apparel
16	การผลิตไม้และผลิตภัณฑ์จากไม้และไม้กอก (ยกเว้นเฟอร์นิเจอร์)	34	886,413.34	734,581.46	72.00	-	-	-	-	-	151,759.88	Manufacture of wood and products of wood and cork (except furniture); manufacture of articles of straw and plaiting materials
18	การผลิตสิ่งของจากพลาสติกและวัสดุพลาสติกอื่น ๆ	23	34,807.82	33,789.87	296.15	287.69	434.11	-	-	-	-	Printing and reproduction of recorded media
20	การผลิตเคมีภัณฑ์และผลิตภัณฑ์เคมี	5	43,920.06	43,850.06	70.00	-	-	-	-	-	-	Manufacture of chemicals and chemical products
22	การผลิตผลิตภัณฑ์ยางและพลาสติก	23	6,461,278.55	6,457,729.24	80.00	-	2,576.13	-	-	-	893.18	Manufacture of rubber and plastic products
23	การผลิตผลิตภัณฑ์อื่น ๆ ที่ทำจากแร่โลหะ	43	657,034.59	635,145.30	15,390.30	5,694.28	-	-	-	-	804.71	Manufacture of other non-metallic mineral products
24	การผลิตโลหะขั้นมูลฐาน	1	D	D	D	-	-	-	-	-	-	Manufacture of basic metals
25	การผลิตผลิตภัณฑ์โลหะประดิษฐ์ (ยกเว้นเครื่องจักรและอุปกรณ์)	190	340,072.80	329,446.71	5,978.62	1,145.00	391.00	-	2,813.50	-	299.97	Manufacture of fabricated metal products (excepts machinery and equipment)
26	การผลิตผลิตภัณฑ์คอมพิวเตอร์ อิเล็กทรอนิกส์ และอุปกรณ์ที่ใช้ในทางวิทยาศาสตร์	3	D	D	D	-	D	-	-	-	-	Manufacture of computers, electronic and optical products
28	การผลิตเครื่องจักรและเครื่องมือ ซึ่งมีได้จัดประเภทไว้ในที่อื่น	1	D	D	-	-	-	-	-	-	-	Manufacture of machinery and equipment, n.e.c
29	การผลิตยานยนต์ รถพ่วง และรถถังต่าง	8	37,400.00	37,400.00	-	-	-	-	-	-	-	Manufacture of motor vehicles, trailers and semi-trailers
30	การผลิตอุปกรณ์ขนส่งอื่น ๆ	3	D	D	-	-	-	-	-	-	-	Manufacture of other transport equipment
31	การผลิตเฟอร์นิเจอร์	20	36,112.14	35,232.15	479.99	200.00	200.00	-	-	-	-	Manufacture of furniture
32	การผลิตผลิตภัณฑ์อื่น ๆ	31	17,866.00	17,158.00	708.00	-	-	-	-	-	-	Other manufacturing
33	การซ่อมและการติดตั้งเครื่องจักรและอุปกรณ์	29	12,984.00	12,896.00	70.00	-	-	-	-	-	18.00	Repair and installation of machinery and equipment
38	การเก็บรวบรวมของเสีย การบำบัด และการกำจัดของเสีย รวมถึงการนำของเสียกลับมาใช้ใหม่	1	D	D	-	-	-	-	-	-	-	Waste collection, treatment and disposal activities; materials recovery
58	การจัดพิมพ์จำหน่ายหรือเผยแพร่	1	D	D	-	-	-	-	-	-	-	Publishing activities

หมายเหตุ : (1) D หมายถึง ตัวเลขที่ไม่เปิดเผย

: (2) - หมายถึง ไม่มีข้อมูลหรือข้อมูลมีค่าเป็น 0 หรือมีข้อมูลจำนวนเล็กน้อย

Note : (1) D means disclosure prohibited.

: (2) - Nail or zero or negligible amount

ที่มา : สำนักสถิติและอุตสาหกรรม พ.ศ.2555 : อุตสาหกรรมผลิต จังหวัด กระบี่ สำนักงานสถิติแห่งชาติ กระทรวงเทคโนโลยีสารสนเทศและการสื่อสาร

Source : The 2012 Business and Industrial Census: Manufacturing Industry, Krabi Province, National Statistical Office, Ministry of Information and Communication Technology

ตาราง 12 มูลค่าตามบัญชีของสินทรัพย์ถาวรในปี 2554 จำแนกตามหน่วยอุตสาหกรรม
TABLE 12 BOOK VALUE OF FIXED ASSETS IN 2011 BY DIVISION OF INDUSTRY

จำนวน สถาน- ประกอบการ Number of establish- ments	จำนวน สถาน- ประกอบการ Number of establish- ments	มูลค่าสินทรัพย์ถาวร Book value of fixed assets 1 Jan. 2011						มูลค่าสินทรัพย์ถาวร Book value of fixed assets 31 Dec. 2011						Division of Industry			
		รวม Total	ที่ดิน Land	อาคารและ สิ่งก่อสร้าง Building and construction	เครื่องจักร Machinery	ยานพาหนะ Vehicles	เครื่องใช้ สำนักงาน Office appliances	รวม Total	ที่ดิน Land	อาคารและ สิ่งก่อสร้าง Building and construction	เครื่องจักร Machinery	ยานพาหนะ Vehicles	เครื่องใช้ สำนักงาน Office appliances		รวม Total		
992	7,438,599.33	3,147,077.48	997,269.26	2,607,893.73	440,814.00	48,381.36	95,315.90	101,847.60	6,958,143.96	3,197,652.06	1,009,185.87	2,149,939.47	388,910.67	44,110.40	73,437.98	94,907.51	Total
10	การผลิตสินค้าอาหาร Manufacture of food products	259	5,256,041.89	2,397,097.85	485,835.42	2,151,526.47	74,368.31	23,900.95	4,840,927.77	2,422,976.00	487,383.21	1,710,946.89	110,487.69	27,844.77	60,247.95	20,841.26	Manufacture of food products
11	เครื่องดื่มแอลกอฮอล์ Manufacture of beverages	26	87,161.32	23,517.35	30,399.21	14,714.61	342.73	783.73	79,814.07	23,517.35	28,012.34	12,295.07	14,584.55	305.32	729.44	-	Manufacture of beverages
13	เครื่องนุ่งห่ม Manufacture of textiles	29	49,863.26	23,666.84	13,784.11	4,777.75	643.34	194.50	46,002.38	23,441.84	12,245.23	3,491.96	6,110.05	941.17	172.33	-	Manufacture of textiles
14	เครื่องใช้สำนักงาน Manufacture of wearing apparatus	262	101,998.00	47,100.00	32,070.00	8,283.00	12,730.00	630.00	98,118.15	47,100.00	30,690.25	7,495.40	11,208.00	548.50	976.00	-	Manufacture of wearing apparatus
16	การผลิตไม้และผลิตภัณฑ์จากไม้และไม้ก๊อก (ยกเว้นเฟอร์นิเจอร์) Manufacture of wood and products of wood and cork (except furniture); manufacture of articles of straw and plaiting materials	34	374,969.00	57,783.70	124,950.62	167,901.61	22,503.62	1,030.81	349,455.39	58,743.70	113,555.90	156,857.51	18,737.18	940.14	609.96	-	Manufacture of wood and products of wood and cork (except furniture); manufacture of articles of straw and plaiting materials
18	การพิมพ์และการผลิตสิ่งพิมพ์ที่ออก Printing and reproduction of recorded media	23	64,488.04	20,799.91	12,661.49	16,993.32	8,884.95	4,420.75	60,469.42	20,899.91	11,901.49	15,342.64	8,565.31	3,084.14	439.01	236.92	Printing and reproduction of recorded media
20	การผลิตผลิตภัณฑ์พลาสติก Manufacture of chemicals and chemical products	5	15,451.08	8,900.00	848.21	2,845.00	2,325.00	270.73	13,995.20	8,080.00	832.43	2,557.50	1,975.50	194.93	254.84	-	Manufacture of chemicals and chemical products
22	การผลิตผลิตภัณฑ์ยางและพลาสติก Manufacture of rubber and plastic products	23	498,446.27	80,483.74	177,192.06	75,006.22	85,600.75	2,245.42	476,630.47	80,471.80	170,481.21	80,700.82	68,653.21	1,653.40	269.00	73,801.03	Manufacture of rubber and plastic products
24	การผลิตโลหะขั้นพื้นฐาน Manufacture of other non-metallic mineral products	43	581,876.15	319,596.29	61,968.70	116,637.77	76,348.24	6,037.70	345,637.71	70,638.84	117,398.65	76,173.14	5,911.21	11,160.88	14.80	-	Manufacture of other non-metallic mineral products
23	การผลิตโลหะขั้นพื้นฐาน Manufacture of basic metals	1	D	D	D	D	D	D	D	D	D	D	D	D	D	-	Manufacture of basic metals
25	การผลิตผลิตภัณฑ์โลหะขั้นพื้นฐาน (ยกเว้นเครื่องจักรและอุปกรณ์) Manufacture of fabricated metal products (except machinery and equipment)	190	300,629.63	125,864.30	60,739.45	35,553.88	62,637.57	2,404.28	277,888.16	124,376.26	61,962.34	30,449.57	51,972.34	2,219.10	6,708.55	-	Manufacture of fabricated metal products (except machinery and equipment)
26	การผลิตผลิตภัณฑ์คอมพิวเตอร์ อิเล็กทรอนิกส์ และอุปกรณ์ที่ใช้ทางธุรกิจ Manufacture of computers, electronic and optical products	3	D	D	D	D	D	D	D	D	D	D	D	D	D	-	Manufacture of computers, electronic and optical products
28	การผลิตเครื่องจักรและเครื่องมือ ซึ่งมีเครื่องยนต์สันดาปภายใน Manufacture of machinery and equipment, n.e.c.	1	D	D	D	D	D	D	D	D	D	D	D	D	D	-	Manufacture of machinery and equipment, n.e.c.
29	การผลิตยานยนต์ รถยนต์ และรถจักรยานยนต์ Manufacture of motor vehicles, trailers and semi-trailers	8	5,121.50	D	2,500.00	840.00	1,617.50	25.50	4,625.30	-	2,375.00	602.00	1,444.50	22.90	120.90	-	Manufacture of motor vehicles, trailers and semi-trailers
30	การผลิตยานพาหนะอื่น ๆ Manufacture of other transport equipment	3	D	D	D	D	D	D	D	D	D	D	D	D	D	-	Manufacture of other transport equipment
31	การผลิตเฟอร์นิเจอร์ Manufacture of furniture	20	25,041.73	8,987.50	4,150.00	5,520.40	5,942.48	1,624.67	23,741.27	8,987.50	3,921.88	5,029.60	5,368.90	149.03	284.36	-	Manufacture of furniture
32	การผลิตผลิตภัณฑ์อื่น ๆ Other manufacturing	31	30,202.40	8,800.00	13,500.00	826.40	6,504.00	216.00	24,570.03	8,800.00	8,848.00	438.98	5,970.90	193.30	318.85	-	Other manufacturing
33	การซ่อมแซมเครื่องจักรและอุปกรณ์ Repair and installation of machinery and equipment	29	23,132.20	12,800.00	1,600.00	3,491.20	3,838.00	220.00	21,933.69	12,800.00	1,475.00	3,143.89	3,386.40	187.00	941.40	-	Repair and installation of machinery and equipment
38	การรวบรวมของเสีย การกำจัด และการกำจัดของเสีย รวมถึงการนำของเสียกลับมาใช้ใหม่ Waste collection, treatment and disposal activities; materials recovery	1	D	D	D	D	D	D	D	D	D	D	D	D	D	-	Waste collection, treatment and disposal activities; materials recovery
58	การจัดพิมพ์ Publishing activities	1	D	D	D	D	D	D	D	D	D	D	D	D	D	-	Publishing activities

หมายเหตุ: (1) D หมายถึง ตัวเลขที่ไม่ได้ระบุ

(2) หมายถึง ไม่มีข้อมูลหรือข้อมูลที่เป็น 0 หรือมีข้อมูลจำนวนเล็กน้อย

(2) - Nil or zero or negligible amount

ที่มา : สำนักข้อมูลและอุตสาหกรรม พ.ศ.2555 : อุตสาหกรรมกลั่น จังหวัด ราชบุรี สำนักงานสถิติแห่งชาติ กระทรวงเทคโนโลยีสารสนเทศและการสื่อสาร

Source : The 2012 Business and Industrial Census : Manufacturing Industry, Rabi Province, National Statistical Office, Ministry of Information and Communication Technology.

ตาราง 13 มูลค่าสินทรัพย์ถาวรที่เปลี่ยนแปลงระหว่าง มกราคม - ธันวาคม 2554 จำนวนตามหมวดอุตสาหกรรม
TABLE 13 VALUE OF FIXED ASSETS CHANGED IN JANUARY - DECEMBER 2011 BY DIVISION OF INDUSTRY

หมวดข้อมูลอุตสาหกรรม	จำนวน สถาน- ประกอบการ Number of establishments	รวม Total	มูลค่าสินทรัพย์ถาวรที่เปลี่ยนแปลง		มูลค่าสินทรัพย์ ถาวรที่ซื้อหรือ ผลิตขึ้นเอง Value of new or cost producing of fixed assets	มูลค่าสินทรัพย์ ถาวรที่ขาย Value of disposal of fixed assets	ค่าโอน กรรมสิทธิ์ Ownership transfer fee	Division of industry
			มูลค่าสินทรัพย์ถาวรที่เปลี่ยนแปลง	Change in value of fixed assets				
รวม	992	972,015.85	26,473.62	945,542.23	-	26,473.62	Total	
10 การผลิตผลิตภัณฑ์อาหาร	259	673,347.27	3,040.33	670,306.94	-	3,040.33	Manufacture of food products	
11 การผลิตเครื่องดื่ม	26	164.55	-	164.55	-	-	Manufacture of beverages	
13 การผลิตสิ่งทอ	29	1,174.66	-	1,174.66	-	-	Manufacture of textiles	
14 การผลิตเสื้อผ้าเครื่องแต่งกาย	262	270.00	-	270.00	-	-	Manufacture of wearing apparels	
16 การผลิตไม้และผลิตภัณฑ์จากไม้และไม้ก๊อก (ยกเว้นเฟอร์นิเจอร์)	34	231,199.63	23,071.80	208,127.83	-	23,071.80	Manufacture of wood and products of wood and cork (except furniture); manufacture of articles of straw and plaiting materials	
18 การพิมพ์และการผลิตข้อัสน์ที่พิมพ์	23	2,555.37	135.38	2,419.99	-	135.38	Printing and reproduction of recorded media	
20 การผลิตเคมีภัณฑ์และผลิตภัณฑ์เคมี	5	-	-	-	-	-	Manufacture of chemicals and chemical products	
22 การผลิตผลิตภัณฑ์ยางและพลาสติก	23	11,192.50	-	11,192.50	-	-	Manufacture of rubber and plastic products	
23 การผลิตผลิตภัณฑ์อื่น ๆ ที่มาจากแร่โลหะ	43	50,483.05	-	50,483.05	-	-	Manufacture of other non-metallic mineral products	
24 การผลิตโลหะขั้นมูลฐาน	1	-	-	-	-	-	Manufacture of basic metals	
25 การผลิตผลิตภัณฑ์โลหะประดิษฐ์ (ยกเว้นเครื่องจักรและอุปกรณ์)	190	1,601.24	226.11	1,375.13	-	226.11	Manufacture of fabricated metal products (excepts machinery and equipment)	
26 การผลิตผลิตภัณฑ์คอมพิวเตอร์ อิเล็กทรอนิกส์ และอุปกรณ์ที่ใช้ในทางทันตศาสตร์	3	-	-	-	-	-	Manufacture of computers, electronic and optical products	
28 การผลิตเครื่องจักรและเครื่องมือ ซึ่งมีได้จัดประเภทไว้ในที่อื่น	1	-	-	-	-	-	Manufacture of machinery and equipment, n.e.c	
29 การผลิตยานยนต์ รถพ่วง และรถกึ่งพ่วง	8	-	-	-	-	-	Manufacture of motor vehicles, trailers and semi-trailers	
30 การผลิตอุปกรณ์ขนส่งอื่น ๆ	3	-	-	-	-	-	Manufacture of other transport equipment	
31 การผลิตเฟอร์นิเจอร์	20	-	-	-	-	-	Manufacture of furniture	
32 การผลิตผลิตภัณฑ์อื่น ๆ	31	27.60	-	27.60	-	-	Other manufacturing	
33 การซ่อมแซมการติดตั้งเครื่องจักรและอุปกรณ์	29	-	-	-	-	-	Repair and installation of machinery and equipment	
38 การรวบรวมของเสีย การบำบัด และการกำจัดของเสีย รวมถึงการนำของเสียกลับมาใช้ใหม่	1	-	-	-	-	-	Waste collection, treatment and disposal activities; materials recovery	
58 การจัดพิมพ์จำหน่ายหรือเผยแพร่	1	-	-	-	-	-	Publishing activities	

หมายเหตุ : (1) D หมายถึง ตัวเลขที่ไม่เปิดเผย

: (2) - หมายถึง ไม่มีข้อมูลหรือมีค่าเป็น 0 หรือมีข้อมูลจำนวนเล็กน้อย

Note : (1) D means disclosure prohibited.

: (2) - Nil or zero or negligible amount

ที่มา : สำนักบริหารข้อมูลอุตสาหกรรม พ.ศ.2555 - อุตสาหกรรมการผลิต จังหวัด กระบี่ สำนักงานสถิติแห่งชาติ กระทรวงเทคโนโลยีสารสนเทศและการสื่อสาร

Source : The 2012 Business and Industrial Census : Manufacturing Industry, Krabi Province, National Statistical Office, Ministry of Information and Communication Technology

ภาคผนวก

ภาคผนวก ก

ระเบียบวิธี จังหวัดกระบี่

1. แผนการสุ่มตัวอย่าง

1.1 สถานประกอบการที่มีจำนวนคนทำงาน 1 – 10 คน

แผนการสุ่มตัวอย่างที่ใช้เป็นแบบ Stratified Systematic Sampling โดยมีประเภมาตรฐานอุตสาหกรรม (ประเทศไทย) ปี 2552 (Thailand Standard Industrial Classification: TSIC 2009) ในระดับกิจกรรมเป็นสตราตัม และสถานประกอบการเป็นหน่วยตัวอย่าง

1) การจัดสตราตัม

ประเภมาตรฐานอุตสาหกรรม (ประเทศไทย) ปี 2552 (Thailand Standard Industrial Classification: TSIC 2009) ในระดับกิจกรรมเป็นสตราตัม ซึ่งมีทั้งสิ้น 409 สตราตัม

2) การเลือกตัวอย่าง

ได้ทำการเลือกสถานประกอบการตัวอย่างในแต่ละสตราตัม ด้วยวิธีการสุ่มแบบมีระบบ อย่างอิสระต่อกัน ได้จำนวนสถานประกอบการตัวอย่างทั้งสิ้น 395 แห่ง จากทั้งสิ้น 918 แห่ง

1.2 สถานประกอบการที่มีจำนวนคนทำงานตั้งแต่ 11 คนขึ้นไป

กำหนดให้ทุกสถานประกอบการเป็นหน่วยตัวอย่าง โดยให้ทำการเจนนับสถานประกอบการทุกแห่งจำนวนทั้งสิ้น 64 แห่ง

สรุป จำนวนสถานประกอบการที่ต้องเจนนับมีทั้งสิ้น 459 แห่ง

2. วิธีการประมาณผล

การเสนอผลการสำรวจ ได้เสนอผลในระดับจังหวัด โดยจำแนกตามการประกอบกิจกรรมทางเศรษฐกิจ ตามการจัดประเภมาตรฐานอุตสาหกรรมประเทศไทย ปี 2552 (Thailand Standard Industrial Classification: TSIC-2009) ในระดับหมวดย่อย และขนาดของสถานประกอบการ (วัดด้วยจำนวนคนทำงาน) ออกเป็น 6 ขนาด ดังนี้

ขนาดของสถานประกอบการ	1	2	3	4	5	6
จำนวนคนทำงาน	1 – 15	16 – 25	26 – 30	31 – 50	51 – 200	> 200

ในการประมาณค่า กำหนดให้

$q = 1, 2, 3, \dots, n_{jklmp}$ (สถานประกอบการตัวอย่าง)

$p = 1, 2, 3, \dots, 12$ (ขนาดของสถานประกอบการ)

$m = 1, 2, 3, \dots, 409$ (กิจกรรม)

$l = 1, 2, 3, \dots, 164$ (หมู่ย่อย)

$k = 1, 2, 3, \dots, 78$ (หมู่ใหญ่)

$j = 1, 2, 3, \dots, 28$ (หมวดย่อย)

2.1 การประมาณผลสำหรับสถานประกอบการที่มีจำนวนคนทำงาน 1 – 10 คน

สูตรการประมาณค่ายอดรวมของลักษณะที่ต้องการศึกษา X สำหรับสถานประกอบการที่มีจำนวนคนทำงาน 1 – 10 คน หมวดย่อย j คือ

$$\hat{X}'_j = \sum_{k=1}^{78} \sum_{l=1}^{164} \sum_{m=1}^{409} \hat{X}'_{jklm}$$

โดยที่

\hat{X}'_{jklm} คือ ค่าประมาณยอดรวมของลักษณะที่ต้องการศึกษา X สำหรับสถานประกอบการที่มีคนทำงาน 1 – 10 คน กิจกรรม m หมู่ย่อย l หมู่ใหญ่ k หมวดย่อย j ซึ่ง

$$\hat{X}'_{jklm} = w'_{jklm} \sum_{p=1}^2 \sum_{q=1}^{n_{jklmp}} x_{jklmpq}$$

x_{jklmpq} คือ ค่าของลักษณะที่ต้องการศึกษา X ของสถานประกอบการตัวอย่าง q ขนาดของสถานประกอบการ p กิจกรรม m หมู่ย่อย l หมู่ใหญ่ k หมวดย่อย j

w'_{jklm} คือ ค่าถ่วงน้ำหนักสำหรับสถานประกอบการที่มีคนทำงาน 1 – 10 คน กิจกรรม m หมู่ย่อย l หมู่ใหญ่ k หมวดย่อย j ซึ่ง

$$w'_{jklm} = \frac{N'_{jklm}}{n'_{jklm}}$$

N'_{jklm} คือ จำนวนสถานประกอบการทั้งสิ้น สำหรับสถานประกอบการที่มีคนทำงาน 1 – 10 คน กิจกรรม m หมู่ย่อย l หมู่ใหญ่ k หมวดย่อย j

n'_{jklm} คือ จำนวนสถานประกอบการตัวอย่างที่เจงนับได้ทั้งสิ้น สำหรับสถานประกอบการที่มีคนทำงาน 1 – 10 คน กิจกรรม m หมู่ย่อย l หมู่ใหญ่ k หมวดย่อย j

2.2 การประมาณผลสำหรับสถานประกอบการที่มีจำนวนคนทำงาน 11 คนขึ้นไป

สูตรการประมาณค่ายอดรวมของลักษณะที่ต้องการศึกษา X สำหรับสถานประกอบการที่มีจำนวนคนทำงานตั้งแต่ 11 คนขึ้นไป ($p = 3, 4, 5, \dots, 12$) หมวดย่อย j คือ

$$\hat{X}_{jp} = \sum_{k=1}^{78} \sum_{l=1}^{164} \sum_{m=1}^{409} \hat{X}_{jklmp}$$

โดยที่

\hat{X}_{jklmp} คือ ค่าประมาณยอดรวมของลักษณะที่ต้องการศึกษา X สำหรับสถานประกอบการที่มีขนาดของสถานประกอบการ p กิจกรรม m หมู่ย่อย l หมู่ใหญ่ k หมวดย่อย j ซึ่ง

$$\hat{X}_{jklmp} = \frac{N_{jklmp}}{N'_{jklmp}} \sum_{q=1}^{n_{jklmp}} x_{jklmpq}$$

x_{jklmpq} คือ ค่าของลักษณะที่ต้องการศึกษา X ของสถานประกอบการตัวอย่าง q ขนาดของสถานประกอบการ p กิจกรรม m หมู่ย่อย l หมู่ใหญ่ k หมวดย่อย j

N_{jklmp} คือ จำนวนสถานประกอบการทั้งสิ้น สำหรับสถานประกอบการที่มีขนาดของสถานประกอบการ p กิจกรรม m หมู่ย่อย l หมู่ใหญ่ k หมวดย่อย j

N'_{jklmp} คือ จำนวนสถานประกอบการที่แจงนับได้ทั้งสิ้น สำหรับสถานประกอบการที่มีขนาดของสถานประกอบการ p กิจกรรม m หมู่ย่อย l หมู่ใหญ่ k หมวดย่อย j

2.3 การประมาณค่าสัมประสิทธิ์ความแปรผันของค่าประมาณยอดรวม

1) สูตรการประมาณค่าความแปรปรวนของค่าประมาณยอดรวมของลักษณะที่ต้องการศึกษา X สำหรับสถานประกอบการที่มีจำนวนคนทำงาน 1 – 10 คนขึ้นไป หมวดย่อย j คือ

$$\hat{V}(\hat{X}'_{jklm}) = N_{jklm} (N_{jklm} - n_{jklm}) \frac{s_{jklm}^2}{n_{jklm}}$$

โดยที่

$$s_{jklm}^2 = \frac{1}{n_{jklm} - 1} \left[\sum_{q=1}^{n_{jklm}} x_{jklmq}^2 - \frac{\left(\sum_{q=1}^{n_{jklm}} x_{jklmq} \right)^2}{n_{jklm}} \right]$$

2) สูตรการประมาณค่าสัมประสิทธิ์ความแปรผันของค่าประมาณยอดรวมของลักษณะที่ต้องการศึกษา X สำหรับสถานประกอบการที่มีจำนวนคนทำงาน 1 – 10 คน หมวดย่อย j คือ

$$C.V.j = \frac{\sqrt{\sum_{k=1}^{78} \sum_{l=1}^{164} \sum_{m=1}^{409} \hat{V}(\hat{X}'_{jklm})}}{\sum_{k=1}^{78} \sum_{l=1}^{164} \sum_{m=1}^{409} \hat{X}'_{jklm}}$$

3. วิธีการเก็บรวบรวมข้อมูล

การเก็บรวบรวมข้อมูลใช้วิธีส่งเจ้าหน้าที่ ซึ่งเป็นข้าราชการและลูกจ้างของสำนักงานสถิติแห่งชาติออกไปทำการสัมภาษณ์เจ้าของผู้ประกอบการ หรือผู้ที่ได้รับมอบหมายให้ตอบข้อมูลของสถานประกอบการอุตสาหกรรม การผลิต ในระหว่างเดือนพฤษภาคม – สิงหาคม พ.ศ. 2555

4. การประมวลผลข้อมูล

การประมวลผลข้อมูลทุกขั้นตอน และการจัดทำรายงานผลระดับจังหวัด ดำเนินการที่สำนักงานสถิติจังหวัด โดยสำนักงานสถิติแห่งชาติในส่วนกลางให้การสนับสนุนทางด้านวิชาการ เช่น การจัดทำโปรแกรมสำหรับการบันทึกข้อมูลและการประมวลผลข้อมูล และการจัดทำต้นฉบับตารางเสนอผล และรายงานผล เป็นต้น สำหรับการประมวลผลระดับภาคและทั่วประเทศ ดำเนินการที่สำนักงานสถิติแห่งชาติในส่วนกลาง

5. การปิดตัวเลข

ผลรวมของแต่ละจำนวนอาจไม่เท่ากับยอดรวม ทั้งนี้เนื่องจากการปิดเศษ

6. ความคลาดเคลื่อนของข้อมูล

ข้อมูลที่น่าเสนอไว้ในรายงานฉบับนี้อาจจะมีความคลาดเคลื่อนอยู่บ้าง ความคลาดเคลื่อนดังกล่าวเป็นความคลาดเคลื่อนจากการสุ่มตัวอย่าง (Sampling error) และความคลาดเคลื่อนที่ไม่ได้เกิดจากการสุ่มตัวอย่าง (Non-Sampling error) เช่น ผู้ตอบไม่ให้ข้อมูลตามความเป็นจริง ข้อมูลในแบบสอบถามไม่ครบถ้วน การลงรหัสผิดพลาดหรือการบันทึกข้อมูลผิดพลาด เป็นต้น อย่างไรก็ตามสำนักงานสถิติแห่งชาติได้พยายามควบคุมให้ข้อมูลมีความคลาดเคลื่อนน้อยที่สุด จึงขอให้ผู้ใช้ข้อมูลใช้ข้อมูลด้วยความระมัดระวังตามสมควร

ตาราง 1 ค่า c.v. ของจำนวนคนทำงาน ลูกจ้าง ค่าตอบแทนแรงงาน มูลค่าผลผลิต และค่าใช้จ่ายขั้นกลาง จำแนกตามหมวดหมู่อุตสาหกรรม สำหรับขนาดของสถานประกอบการ 1 - 10 คน
 TABLE 1 c.v. OF NUMBER OF PERSON ENGAGED, EMPLOYEES, REMUNERATION, VALUE OF GROSS OUTPUT AND INTERMEDIATE CONSUMPTION BY DIVISION ESTABLISHMENTS
 OF INDUSTRY FOR WITH 1 - 10 PERSONS ENGAGED

รหัส Code	ประเภทอุตสาหกรรม	จำนวน คนทำงาน Number of persons engaged	ลูกจ้าง Employees		มูลค่าผลผลิต Value of gross output	ค่าใช้จ่าย ขั้นกลาง Intermediate consumption	Category of industry
			จำนวน Number	ค่าตอบแทน แรงงาน Remuneration			
	รวม	0.0367	0.0774	0.074	0.1569	0.1582	Total
10	การผลิตผลิตภัณฑ์อาหาร	0.0729	0.1927	0.1691	0.1643	0.1851	Manufacture of food products
11	การผลิตเครื่องดื่ม	0.0791	0.0984	0.1128	0.097	0.1094	Manufacture of beverages
13	การผลิตสิ่งทอ	0.0954	0.1704	0.21	0.2777	0.2951	Manufacture of textiles
14	การผลิตเสื้อผ้าเครื่องแต่งกาย	0.1273	**	**	0.1536	0.1634	Manufacture of wearing apparels
16	การผลิตไม้และผลิตภัณฑ์จากไม้และไม่เกี่ยว (ยกเว้นเฟอร์นิเจอร์) การผลิตสิ่งของจากฟางและวัสดุจากสถานอื่นๆ	0.0594	0.0903	0.1041	0.2485	**	Manufacture of wood and of products of wood and cork (except furniture); manufacture of articles of straw and plaiting materials
18	การพิมพ์และการผลิตซ้ำสื่อบันทึกข้อมูล	0.1189	0.2509	**	0.1546	0.1874	Printing and reproduction of recorded media
20	การผลิตเคมีภัณฑ์และผลิตภัณฑ์เคมี	*	*	*	*	*	Manufacture of chemicals and chemical products
22	การผลิตผลิตภัณฑ์ยางและพลาสติก	0.0473	0.0595	0.1752	0.2852	0.2723	Manufacture of rubber and plastic products
23	การผลิตผลิตภัณฑ์อื่นๆ ที่ทำจากแร่โลหะ	0.1106	0.2407	0.2708	**	**	Manufacture of other non-metallic mineral products
24	การผลิตโลหะขั้นมูลฐาน	*	*	*	*	*	Manufacture of basic metals
25	การผลิตผลิตภัณฑ์โลหะประดิษฐ์ (ยกเว้นเครื่องจักรและอุปกรณ์)	0.0818	0.1357	0.1492	0.1731	0.1756	Manufacture of fabricated metal products (excepts machinery and equipment)
26	การผลิตผลิตภัณฑ์คอมพิวเตอร์อิเล็กทรอนิกส์ และ อุปกรณ์ที่ใช้ในทางทัศนศาสตร์	0.1925	-	-	0.1048	0.1786	Manufacture of computers, electronic and optical products

ตาราง 1 ค่า c.v. ของจำนวนคนทำงาน ลูกจ้าง ค่าตอบแทนแรงงาน มูลค่าผลผลิต และค่าใช้จ่ายชั้นกลาง จำแนกตามหมวดยอดอุตสาหกรรม สำหรับขนาดของสถานประกอบการ 1 - 10 คน (ต่อ)
 TABLE 1 c.v. OF NUMBER OF PERSON ENGAGED, EMPLOYEES, REMUNERATION, VALUE OF GROSS OUTPUT AND INTERMEDIATE CONSUMPTION BY DIVISION ESTABLISHMENTS
 OF INDUSTRY FOR WITH 1 - 10 PERSONS ENGAGED (cont'd)

รหัส Code	ประเภทอุตสาหกรรม	จำนวน คนทำงาน Number of persons engaged	ลูกจ้าง Employees		มูลค่าผลผลิต Value of gross output	ค่าใช้จ่าย ชั้นกลาง Intermediate consumption	Category of industry
			จำนวน Number	ค่าตอบแทน แรงงาน Remuneration			
28	การผลิตเครื่องจักรและเครื่องมือ ซึ่งมีได้จัดประเภทไว้ในที่อื่น	*	*	*	*	*	Manufacture of machinery and equipment; n.e.c.
29	การผลิตยานยนต์ รถพ่วง และรถถังพ่วง	*	*	*	0.0176	0.0321	Manufacture of motor vehicles, trailers and semi-trailers
30	การผลิตอุปกรณ์ขนส่งอื่น ๆ	*	*	*	*	*	Manufacture of other transport equipment
31	การผลิตเฟอร์นิเจอร์	0.0818	0.1289	0.1662	0.194	0.2073	Manufacture of furniture
32	การผลิตผลิตภัณฑ์อื่น ๆ	0.0406	**	**	0.1638	0.1452	Other manufacturing
33	การซ่อมและการติดตั้งเครื่องจักรและอุปกรณ์	0.2089	*	*	0.1126	0.0625	Repair and installation of machinery and equipment
38	การเก็บรวบรวมของเสีย การบำบัด และการกำจัดของเสีย รวมถึงการนำของเสียกลับมาใช้ใหม่	*	*	*	*	*	Waste collection, treatment and disposal activities; materials recovery

หมายเหตุ : (1) * หมายถึง ไม่สามารถประมาณค่าได้

(2) ** หมายถึง ค่า c.v. มีค่าสูง

ที่มา : สำนักบริหารทะเบียนอุตสาหกรรม จังหวัด กระบี่ สำนักงานสถิติแห่งชาติ กระทรวงเทคโนโลยีสารสนเทศและการสื่อสาร

Note : (1) * means this value cannot be estimated.

(2) ** means this value is not acceptable

Source : The 2012 Business and Industrial Census : Manufacturing Industry, Karbi Province, National Statistical Office, Ministry of Information and Communication Technology.

ภาคผนวก ข

คำนิยาม

แนวคิดและคำนิยาม

1. สถานประกอบการอุตสาหกรรมการผลิต

หมายถึง สถานประกอบการที่ดำเนินกิจการเกี่ยวกับการผลิต ซึ่งหมายถึงการเปลี่ยนรูปวัตถุดิบให้เป็นผลิตภัณฑ์ชนิดใหม่ด้วยเครื่องจักรหรือเคมีภัณฑ์ โดยไม่คำนึงถึงว่างานนั้นทำด้วยเครื่องจักรหรือด้วยมือหรือทำในโรงงาน โรงซ่อม หรือเคหะสถาน หรือผลิตภัณฑ์นั้นขายส่งหรือขายปลีกก็ตาม การประกอบชิ้นส่วนของผลิตภัณฑ์นั้นว่าเป็นการผลิตด้วย

2. การจำแนกประเภทอุตสาหกรรมการผลิต

ในการจัดทำสำมะโนธุรกิจและอุตสาหกรรม พ.ศ. 2555 ได้จำแนกประเภทอุตสาหกรรมการผลิตตามกิจกรรมทางเศรษฐกิจทุกประเภท ตามการจัดประเภทมาตรฐานอุตสาหกรรมประเทศไทย ปี 2552 (Thailand Standard Industrial Classification : TSIC-2009) ซึ่งอุตสาหกรรมผลิตจัดอยู่ในประเภท D E และ J เฉพาะหมวดย่อย 58

การจัดจำแนกโครงสร้างประเภทอุตสาหกรรมการผลิต เป็นดังนี้

หมวดย่อยอุตสาหกรรม ได้แก่ กลุ่มอุตสาหกรรม ซึ่งแบ่งเป็นกลุ่มย่อยจากหมวดใหญ่ และใช้แทนด้วยเลขรหัส 2 ตัวแรก ตั้งแต่รหัส 10 – 33 37 – 39 และ 58 รวม 28 หมวดย่อย

หมู่ใหญ่อุตสาหกรรม ได้แก่ กลุ่มอุตสาหกรรม ซึ่งแบ่งเป็นกลุ่มย่อยจากหมวดย่อยอุตสาหกรรม และใช้แทนด้วยเลขรหัส 3 ตัวแรก ตั้งแต่รหัส 101 – 332 370 - 390 และ 581 - 582 รวม 78 หมู่ใหญ่

หมู่ย่อยอุตสาหกรรม ได้แก่ กลุ่มอุตสาหกรรม ซึ่งแบ่งเป็นกลุ่มย่อยจากหมู่ใหญ่อุตสาหกรรม และใช้แทนด้วยเลขรหัส 4 ตัวแรก ตั้งแต่รหัส 1011 – 3320 3700 - 3900 และ 5811 - 5820 รวม 164 หมู่ย่อย

กิจกรรมอุตสาหกรรม ได้แก่ กลุ่มอุตสาหกรรมที่ย่อยที่สุด และใช้แทนด้วยเลขรหัส 5 ตัวแรก ตั้งแต่รหัส 10111 – 33200 37000 - 39000 และ 58111 – 58203 รวม 409 กิจกรรม

3. รูปแบบการจัดตั้งตามกฎหมาย

3.1 ส่วนบุคคล ห้างหุ้นส่วนสามัญที่ไม่เป็นนิติบุคคล

หมายถึง สถานประกอบการที่มีเจ้าของเป็นบุคคลธรรมดา คนเดียวหรือหลายคนรวมกัน และให้หมายรวมถึงห้างหุ้นส่วนสามัญที่ไม่จดทะเบียนเป็นนิติบุคคลด้วย

3.2 ห้างหุ้นส่วนสามัญนิติบุคคล ห้างหุ้นส่วนจำกัด

หมายถึง สถานประกอบการที่จัดตั้งขึ้น โดยมีบุคคลตั้งแต่ 2 คนขึ้นไปรวมทุนกันเพื่อประกอบการผลิตและมีความรับผิดชอบร่วมกัน โดยการจดทะเบียนตามกฎหมาย

3.3 บริษัทจำกัด บริษัทจำกัด (มหาชน)

บริษัทจำกัด หมายถึง สถานประกอบการที่จัดตั้งขึ้นโดยผู้ริเริ่มคณะหนึ่ง และได้จดทะเบียนถูกต้องตามกฎหมาย โดยมีผู้ริเริ่มดำเนินการอย่างน้อย 7 คนขึ้นไป

บริษัทจำกัด (มหาชน) หมายถึง สถานประกอบการที่จัดตั้งขึ้นโดยการจดทะเบียนจัดตั้งบริษัท การควบบริษัท หรือการแปรสภาพบริษัท และวัตถุประสงค์ที่จะขายหุ้นต่อประชาชน โดยมีผู้ริเริ่มดำเนินการตั้งแต่ 15 คนขึ้นไป

3.4 ส่วนราชการ รัฐวิสาหกิจ

หมายถึง สถานประกอบการที่รัฐบาลเป็นเจ้าของหรือมีทุนอยู่ด้วยไม่น้อยกว่าร้อยละ 50 ของทุนทั้งหมด ในที่นี้หมายรวมถึงสถานประกอบการที่ดำเนินการโดยรัฐบาลด้วย ได้แก่ เรือรบ โรงพยาบาล เป็นต้น

3.5 สหกรณ์

หมายถึง สถานประกอบการที่จัดตั้งขึ้นในรูปของสหกรณ์ โดยจดทะเบียนถูกต้องตามกฎหมายว่าด้วยสหกรณ์ โดยมีผู้ก่อตั้งไม่น้อยกว่า 10 คน

3.6 รูปแบบอื่น ๆ

หมายถึง สถานประกอบการที่จัดตั้งในรูปแบบอื่น ๆ นอกเหนือจากที่กล่าวแล้วข้างต้น เช่น สมาคม สโมสร กลุ่มแม่บ้าน เป็นต้น

4. รูปแบบการจัดตั้งทางเศรษฐกิจ

4.1 สำนักงานแห่งเดียว

หมายถึง สถานประกอบการที่ไม่เป็นสาขาหรือหน่วยย่อยของสถานประกอบการอื่น และไม่มีสาขาหรือหน่วยงานย่อยอื่น

4.2 สำนักงานใหญ่

หมายถึง สถานประกอบการที่เป็นเจ้าของและควบคุมกิจการของสถานประกอบการอื่นที่เป็นสำนักงานสาขาหรือหน่วยงานย่อย

4.3 สำนักงานสาขา

หมายถึง สถานประกอบการที่เป็นสาขาหรือหน่วยงานย่อยของสถานประกอบการอื่นที่เป็นสำนักงานใหญ่

5. ทุนจดทะเบียน

ทุนจดทะเบียนหรือทุนรับอนุญาต หมายถึง ทุนดำเนินการซึ่งผู้ริเริ่มก่อการได้ระบุไว้เมื่อจดทะเบียนจัดตั้งเป็นนิติบุคคล หรือทุนที่ได้รับอนุญาตเมื่อขอจัดตั้งเป็นนิติบุคคล ทุนนี้ไม่ได้แสดงถึงเงินที่ได้รับจากผู้ถือหุ้น แต่เป็นการแสดงถึงความประสงค์ของผู้ริเริ่มก่อการว่าจะมีทุนดำเนินการเป็นจำนวนเงินเท่าใด

6. อัตราการใช้กำลังการผลิต

หมายถึง สัดส่วนระหว่างปริมาณผลผลิตจริงกับกำลังการผลิตสูงสุด ที่สามารถผลิตได้ในช่วงเวลาหนึ่ง คำนวณโดยปริมาณการผลิตจริงหารด้วยกำลังการผลิต

7. คนทำงาน

หมายถึง คนที่ทำงานในสถานประกอบการทั้งที่ได้รับเงินเดือนและไม่ได้รับเงินเดือน ที่สถานประกอบการมีอยู่ตามปกติ รวมทั้งผู้ที่ปกติทำงานอยู่ในสถานประกอบการแห่งนี้ แต่ในวันดังกล่าวไม่ได้มาทำงาน เนื่องจากเจ็บป่วย ลาหยุดพักผ่อน โดยได้รับค่าจ้าง/เงินเดือน

คนทำงาน ประกอบด้วย

7.1 คนทำงานโดยไม่ได้รับค่าจ้าง เงินเดือน

หมายถึง เจ้าของกิจการหรือหุ้นส่วนที่ทำงานให้สถานประกอบการ โดยไม่ได้รับค่าจ้าง เงินเดือน และผู้ที่อาศัยอยู่ในครัวเรือนของเจ้าของกิจการ หรือหุ้นส่วน หรือบุคคลอื่น ที่ทำงานให้กับสถานประกอบการอย่างน้อยสัปดาห์ละ 20 ชั่วโมง โดยไม่ได้รับค่าจ้าง เงินเดือน เป็นประจำ

7.2 ลูกจ้างในกรรมวิธีการผลิต

หมายถึง ลูกจ้างทั้งหมดที่ทำงานเกี่ยวข้องโดยตรงกับการผลิตในขั้นตอนต่างๆ หรือกิจกรรมที่เกี่ยวข้องกับการผลิต โดยได้รับค่าจ้างเงินเดือน

ผู้ปฏิบัติงานมีฝีมือ หมายถึง ผู้ที่ทำงานด้านการผลิตซึ่งเคยได้รับการฝึกฝนอบรมมาก่อนอย่างน้อย 3 เดือน หรือผู้มีประสบการณ์ในการทำงาน 5 ปีขึ้นไปในงานเฉพาะที่ทำอยู่ เช่น ช่างนาถยนต์ดูแลเครื่องจักร ผู้ผลิต หรือติดตั้งอุปกรณ์ ผู้เดินเครื่องจักร ผู้ประกอบชิ้นส่วนต่างๆ เป็นต้น

ผู้ปฏิบัติงานไม่มีฝีมือ หมายถึง ผู้ที่ทำงานด้านการผลิตที่ได้รับการฝึกงานก่อนปฏิบัติงานน้อยกว่า 2 สัปดาห์ เช่น พนักงานทำความสะอาดเครื่องจักร

7.3 ลูกจ้างอื่น ๆ

หมายถึง ลูกจ้างทั้งหมดนอกเหนือจากลูกจ้างในกรรมวิธีการผลิตรวมถึงผู้ปฏิบัติงาน นักบริหาร นักวิชาการ เสมียนพนักงาน เช่น ผู้จัดการ ผู้อำนวยการ และกรรมการบริหารที่ได้รับค่าจ้าง เงินเดือน ผู้ปฏิบัติงานในห้องทดลองและนักวิจัย พนักงานพิมพ์ดีด พนักงานบัญชี และพนักงานขาย เป็นต้น

ไม่รวมคนทำงาน ดังต่อไปนี้

(1) ผู้บริหารหรือผู้ถือหุ้นที่ได้รับเบี้ยประชุมเป็นครั้งคราว
(2) คนทำงานของสถานประกอบการอื่นที่มาปฏิบัติงานประจำที่สถานประกอบการแห่งนี้
(3) คนทำงานที่รับงานไปทำที่บ้านแล้วนำมาส่งโดยไม่ได้ลงทุนซื้อวัสดุ อุปกรณ์ (หรือถ้ามีการใช้เครื่องมือส่วนตัวเล็กน้อยได้ เช่น มีด เข็ม ด้าย)

(4) คนงานที่ทำงานเป็นระยะเวลานาน เช่น ลาไปราชการทหาร

(5) คนที่สถานประกอบการจ้างมาทำงานเฉพาะอย่างเป็นครั้งคราว เช่น กรรมกรที่จ้างมาขนของ พนักงานเดินตลาดหรือตัวแทนขายที่ไม่มีเงินเดือนประจำ

(6) ลูกจ้างเช่าหรือแรงงานเช่า หมายถึง ลูกจ้างเฉพาะหรืออยู่ในกระบวนการผลิตที่ส่งตัวจากสำนักจัดหางานหรือองค์กรที่คล้ายคลึงกัน ให้แก่สถานประกอบการในอุตสาหกรรมการผลิต สำนักจัดหางานดังกล่าวไม่มีหน้าที่บังคับบัญชาลูกจ้างซึ่งอยู่ภายใต้การควบคุม (การสั่งการหรือการบังคับบัญชา) ของลูกจ้างของสำนักจัดหางาน ลูกจ้างเหล่านี้จะมีชื่อในบัญชีเงินเดือนของสำนักจัดหางาน ไม่ใช่ของสถานประกอบการ ข้อมูลเกี่ยวกับแรงงานเช่า จะเป็นประโยชน์สำหรับการวิเคราะห์ผลผลิตภาพแรงงานของหน่วยอุตสาหกรรมที่ทำการผลิต ซึ่งมีการป้อนแรงงานเช่าเป็นวัตถุดิบในการผลิตที่แท้จริง **แรงงานต่อไปนี้เป็นไม่จัดอยู่ในหมวดแรงงานเช่า**

- เจ้าหน้าที่ชั่วคราวที่ได้รับจากบริการจัดหาเจ้าหน้าที่

- ผู้รับเหมา ผู้รับเหมาช่วงหรือผู้รับเหมาอิสระ

- บริการที่อยู่ใต้การบริหารจัดการ เช่น แม่บ้าน พนักงานรักษาความปลอดภัย

บริการปรับปรุงภูมิทัศน์

- บริการวิชาชีพหรือบริการด้านเทคนิคที่ซื้อหามาจากกิจการอื่น เช่น บริการที่

ปรึกษาด้านซอฟต์แวร์ การจัดทำโปรแกรมคอมพิวเตอร์ บริการด้านวิศวกรรมหรือบริการด้านบัญชี

8. ค่าตอบแทนแรงงาน

8.1 ค่าจ้าง เงินเดือน

หมายถึง เงินที่นายจ้างหรือสถานประกอบการจ่ายให้ลูกจ้าง ในระหว่างเดือนมกราคม - เดือนธันวาคม 2554 (ก่อนหักภาษีเงินได้บุคคลธรรมดา เงินสมทบกองทุนประกันสังคมในส่วนที่ลูกจ้างต้องจ่ายค่าประกันชีวิต และรายจ่ายอื่นๆ ของลูกจ้าง) ตามข้อตกลงการจ้างแรงงาน โดยอาจจ่ายตามเงื่อนไขของระยะเวลา หรือจ่ายตามปริมาณงาน

8.2 ค่าล่วงเวลา โบนัส เงินรางวัลพิเศษ เงินเพิ่มค่าครองชีพ ค่านายหน้า

หมายถึง เงินนอกเหนือจากค่าจ้าง เงินเดือน ที่สถานประกอบการจ่ายให้แก่ลูกจ้างเป็นค่าตอบแทนในการทำงาน

8.3 สวัสดิการและผลประโยชน์ตอบแทนอื่น ๆ

หมายถึง ผลประโยชน์ตอบแทนแรงงานที่นายจ้างหรือสถานประกอบการจ่าย หรือบริการให้แก่ลูกจ้าง ได้แก่ ค่าตอบแทนแรงงานที่จ่ายเป็นสิ่งของหรือผลผลิต และสวัสดิการที่นายจ้างจัดหาหรือบริการลูกจ้าง เช่น อาหาร เครื่องดื่ม บ้านพักคนงาน ค่าเช่าบ้าน ค่าซ่อมแซมที่อยู่อาศัย ค่ารักษาพยาบาล บริการดูแลบุตร พาหนะรับส่งมาทำงาน บันเทิงหรือนันทนาการต่างๆ ที่จัดให้ลูกจ้าง เป็นต้น **ทั้งนี้ไม่รวมเสื้อผ้า เครื่องแบบที่ใช้เฉพาะในการปฏิบัติงาน** (ค่าเสื้อผ้า เครื่องแบบ ที่ใช้เฉพาะในการปฏิบัติงาน ถือเป็นค่าใช้จ่ายอื่นๆ ของสถานประกอบการ)

8.4 เงินที่สถานประกอบการจ่ายสมทบเข้ากองทุนเพื่อการประกันสังคม ฯลฯ

หมายถึง เงินที่สถานประกอบการจ่ายสมทบเข้ากองทุนเพื่อการประกันสังคมของทั้งรัฐบาลและเอกชน เพื่อมิให้ลูกจ้างได้รับความเดือดร้อนเมื่อต้องขาดรายได้ไปบางส่วนหรือทั้งหมด อันเนื่องมาจากการเจ็บป่วยหรือประสบอันตรายทั้งในและนอกเวลาทำงาน การคลอดบุตร ทูพพลภาพ การว่างงาน ชราภาพ และเสียชีวิต เงินดังกล่าว เช่น เงินสมทบกองทุนประกันสังคม กองทุนเงินทดแทน กองทุนสำรองเลี้ยงชีพ เป็นต้น

9. ค่าซื้อวัตถุดิบและวัสดุประกอบที่ใช้ในการผลิต

หมายถึง มูลค่าของวัตถุดิบและส่วนประกอบที่สถานประกอบการจัดซื้อ หรือได้รับมาจากสำนักงานใหญ่ ในระหว่างเดือนมกราคม - เดือนธันวาคม 2554 เพื่อใช้ในการผลิตโดยสถานประกอบการเอง หรือจ้างสถานประกอบการอื่นหรือผู้อื่นทำการผลิต มูลค่าดังกล่าวเป็นมูลค่าที่นำส่งถึงสถานประกอบการ ซึ่งรวมค่าภาษีขาเข้า ค่าขนส่ง ค่าประกันภัย ค่าบรรจุหีบห่อ เป็นต้น

10. ค่าเชื้อเพลิง

หมายถึง มูลค่าของเชื้อเพลิงทุกชนิดที่ซื้อมา เพื่อใช้เป็นเชื้อเพลิงสำหรับพลังงานและความร้อน **ไม่รวม** เชื้อเพลิงที่เป็นส่วนประกอบของผลิตภัณฑ์ หรือที่ใช้ในการผลิตกระแสไฟฟ้า หรือเชื้อเพลิงที่ได้จากผลพลอยได้ของกิจกรรมการผลิต เช่น ซีลี้อย เป็นต้น

11. ค่าไฟฟ้าที่ใช้ในการผลิต

คือ มูลค่าไฟฟ้าทั้งหมดที่สถานประกอบการซื้อมาระหว่างเดือนมกราคม - เดือนธันวาคม 2554 รวมทั้งค่าไฟฟ้าที่ได้รับจากหน่วยพลังงานของสถานประกอบการอื่นแต่อยู่ในเครือข่ายเดียวกัน โดยจะต้องประมาณมูลค่าเหมือนกับการซื้อขายโดยปกติ

12. ค่าใช้จ่ายในการบำรุงรักษาและซ่อมแซมเครื่องจักร เครื่องมือฯ

หมายถึง มูลค่าของค่าใช้จ่ายทั้งหมดที่ใช้ในการซ่อมแซมและบำรุงอาคาร และสินทรัพย์ถาวรอื่น เพื่อให้อยู่ในสภาพที่ดีใช้งานต่อไปได้ ทั้งนี้ให้รวมค่าใช้จ่ายในการบำรุงรักษา ซ่อมแซมที่จัดทำโดยสถานประกอบการที่อยู่ในเครือเดียวกันและให้ประมาณมูลค่าในการซ่อมแซมเหมือนกับการว่าจ้างสถานประกอบการอื่นหรือผู้อื่น

13. ค่าซื้อสินค้าที่ซื้อมาจำหน่ายในสภาพเดิม

หมายถึง มูลค่าในการซื้อสินค้าเพื่อนำมาจำหน่ายในสภาพเดิม โดยไม่มีการเปลี่ยนแปลงสภาพ

14. ค่าจ้างเหมาจ่ายให้สถานประกอบการอื่นผลิตสินค้าให้ โดยสถานประกอบการจัดหาวัสดุให้

หมายถึง จำนวนเงินที่จ่ายเป็นค่าจ้างให้กับสถานประกอบการอื่น เพื่อทำการผลิตสินค้า โดยวัตถุดิบและส่วนประกอบในการผลิตเป็นของสถานประกอบการผู้จ้าง

15. ค่าธรรมเนียมที่จ่ายสำหรับลูกจ้าง (แรงงานเช่า)

หมายถึง ค่าตอบแทนแรงงานของลูกจ้างเช่าที่สถานประกอบการผลิตจ่ายให้กับสำนักจัดหางาน

16. วัตถุดิบและสินค้าคงเหลือ

หมายถึง มูลค่าของวัตถุดิบและวัสดุประกอบที่ใช้ในการผลิตและสินค้าคงเหลือซึ่งสถานประกอบการเป็นเจ้าของหรือควบคุมดูแลอยู่ ณ วันที่ 1 มกราคม และ วันที่ 31 ธันวาคม 2554 วัตถุดิบและสินค้าคงเหลือเหล่านี้ อาจจะถูกเก็บไว้ที่สถานประกอบการ หรือที่หน่วยงานช่วยเสริม หรือที่โกดังสินค้า

มูลค่าคงเหลือต้นปี คือ มูลค่าของสินค้า วัตถุดิบ และวัสดุประกอบฯ ที่เหลือมาจากปีก่อนเมื่อ 1 มกราคม 2554

มูลค่าคงเหลือปลายปี คือ มูลค่าของสินค้า วัตถุดิบและวัสดุประกอบฯ ที่เหลืออยู่เมื่อ 31 ธันวาคม 2554

17. ส่วนเปลี่ยนแปลงมูลค่าสินค้า วัตถุดิบและวัสดุประกอบฯ คงเหลือ

หมายถึง ผลต่างระหว่างมูลค่าคงเหลือปลายปีและมูลค่าคงเหลือต้นปี (มูลค่าปลายปี – มูลค่าต้นปี)

18. ค่าใช้จ่ายในการบริหารและดำเนินการของสถานประกอบการ

หมายถึง ค่าใช้จ่ายในการดำเนินกิจการต่างๆ ของสถานประกอบการ เช่น ค่าเช่าที่ดิน ค่าเช่าอาคารและที่ดินค่าเสื่อมราคาสินทรัพย์ถาวรทุกประเภท ค่าน้ำประปา ค่าไฟฟ้า (ไม่รวมค่าไฟฟ้าที่ใช้ในการผลิต) ค่าไปรษณีย์ ค่าโทรเลข ค่าโทรศัพท์ ค่าทำบัญชี ค่าปรึกษา ค่าดอกเบี้ยจ่าย หนี้สูญ ค่าภาษี ค่าโฆษณา ค่านายหน้า และอื่นๆ เป็นต้น

19. มูลค่าขายผลผลิต

หมายถึง มูลค่าการจำหน่ายผลิตภัณฑ์ที่สถานประกอบการผลิตขึ้นเองและ/หรือที่สถานประกอบการอื่นผลิตให้ โดยสถานประกอบการเป็นผู้จ่ายค่าวัสดุ และวัสดุประกอบที่ใช้ในการผลิตในระหว่างเดือนมกราคม – เดือนธันวาคม 2554 ทั้งนี้ให้รวมมูลค่าผลผลิตที่สถานประกอบการผลิตเพื่อใช้เอง หรือให้คนทำงาน เป็นส่วนหนึ่งของค่าตอบแทนแรงงาน ผลผลิตที่จัดส่งให้สำนักงานใหญ่ สำนักงานสาขา หรือสำนักงานขายของโรงงาน และรายรับจากการขายผลพลอยได้และเศษวัสดุ

20. รายรับจากการขายสินค้าที่ซื้อมาจำหน่ายในสภาพเดิม

หมายถึง จำนวนเงินที่สถานประกอบการได้รับจากการขายสินค้าที่ซื้อมาจำหน่าย โดยไม่มีการเปลี่ยนแปลงสภาพ

21. รายรับจากการรับจ้างเหมาทำการผลิตสินค้าให้สถานประกอบการอื่น โดยสถานประกอบการเป็นผู้จัดหาวัสดุให้

หมายถึง จำนวนเงินที่ได้รับจากผู้จ้างในการรับจ้างเหมาทำการผลิตสินค้า โดยผู้จ้างจัดหาวัสดุให้ ถ้าเป็นการรับจ้างเหมาผลิตสินค้าให้สถานประกอบการในเครือเดียวกันให้คิดค่าบริการในการผลิตตามราคาตลาด หรือคิดจากค่าใช้จ่ายต่างๆ ที่เกิดขึ้นจริงในกระบวนการผลิต **โดยไม่รวมค่าวัสดุที่ผู้จ้างจัดหามาให้**

22. รายรับจากการให้บริการ บำรุงรักษา ซ่อมแซมและติดตั้งให้แก่สถานประกอบการอื่น

หมายถึง จำนวนเงินที่สถานประกอบการได้รับจากการให้บริการ บำรุงรักษาซ่อมแซมและติดตั้งเครื่องจักรหรือโรงงานให้กับสถานประกอบการอื่นหรือลูกค้า สำหรับค่าบริการในการให้บริการแก่สถานประกอบการอื่นในเครือเดียวกัน ให้คิดมูลค่าการบริการโดยรวมค่าแรงงาน ค่าดำเนินการ และค่าวัสดุที่ใช้ในการให้บริการ

23. รายรับอื่นๆ

หมายถึง มูลค่ารายรับอื่นๆ ของสถานประกอบการ เช่น รายรับจากการขายกากของเสีย หรือวัสดุเหลือใช้ของสถานประกอบการ และค่าขายกระแสไฟฟ้า เป็นต้น

24. มูลค่าตามบัญชีของสินทรัพย์ถาวร

หมายถึง มูลค่าสุทธิของสินทรัพย์ถาวรตามบัญชีเมื่อได้หักค่าเสื่อมราคา ค่าสึกหรอตามระยะเวลาการใช้งานถึงวันสิ้นปี สินทรัพย์ถาวร ได้แก่ ที่ดิน อาคาร เครื่องจักรและเครื่องมือ ยานพาหนะ เครื่องใช้สำนักงาน เป็นต้น มูลค่าสินทรัพย์ถาวรรวมถึงมูลค่าการต่อเติมดัดแปลง และปรับปรุงสินทรัพย์ถาวรในระหว่างเดือนมกราคม – เดือนธันวาคม 2554 เพื่อยืดอายุการใช้งาน หรือเพิ่มประสิทธิภาพการทำงาน

25. มูลค่าเพิ่ม

คำนวณโดย : มูลค่าเพิ่ม = มูลค่าผลผลิต - ค่าใช้จ่ายชั้นกลาง

มูลค่าผลผลิต หมายถึง รายรับของสถานประกอบการในรอบปี 2554 ซึ่งได้แก่

- 1) มูลค่าขายผลผลิต
- 2) รายรับจากการขายสินค้าที่ซื้อมาจำหน่ายในสภาพเดิม
- 3) รายรับจากการรับจ้างเหมาทำการผลิตสินค้าให้สถานประกอบการอื่น โดยสถานประกอบการจัดหาวัสดุให้
- 4) รายรับจากการให้บริการ บำรุงรักษา ซ่อมแซม และติดตั้งให้แก่สถานประกอบการอื่น
- 5) รายรับจากการให้เช่าอาคาร อาคารพร้อมที่ดิน ยานพาหนะ เครื่องจักรและเครื่องมือ ฯลฯ และรายรับอื่นๆ
- 6) ส่วนเปลี่ยนแปลงมูลค่าสินค้าคงเหลือ

ค่าใช้จ่ายชั้นกลาง หมายถึง รายจ่ายที่ใช้ในการดำเนินการในขบวนการผลิตของสถานประกอบการในรอบปี 2554 ซึ่งได้แก่

- 1) ค่าซื้อวัตถุดิบและวัสดุประกอบที่ใช้ในการผลิต
- 2) ค่าใช้จ่ายในการผลิต (ค่าเชื้อเพลิงและค่าไฟฟ้าที่ใช้ในการผลิต ค่าติดตั้งซ่อมแซมและบำรุงรักษาสินค้าที่จำหน่ายให้ลูกค้า ค่าติดตั้งซ่อมแซมและบำรุงรักษาเครื่องจักร เครื่องมือฯ และค่าใช้จ่ายในการผลิตอื่นๆ)
- 3) ค่าซื้อสินค้าที่ซื้อมาจำหน่ายในสภาพเดิม
- 4) ค่าจ้างเหมาจ่ายให้สถานประกอบการอื่นผลิตสินค้าให้ โดยสถานประกอบการจัดหาวัสดุให้
- 5) ค่าธรรมเนียมที่จ่ายสำหรับลูกจ้างเช่า (แรงงานเช่า)
- 6) ค่าใช้จ่ายในการขายของสถานประกอบการ (ค่าโฆษณา ค่าขนส่งสินค้าที่ขาย ค่านายหน้า ค่าประกันภัย และค่าใช้จ่ายในการขายอื่นๆ)
- 7) ค่าใช้จ่ายในการบริหารและดำเนินงานของสถานประกอบการ (ค่าใช้จ่ายในการบริหารและดำเนินงานฯ หักด้วยค่าเช่าที่ดิน ค่าดอกเบี้ยจ่าย หนี้สูญ และขาดทุนจากการเปลี่ยนแปลงอัตราแลกเปลี่ยนฯ)
- 8) ดอกเบี้ยจ่าย หักด้วย ดอกเบี้ยรับ
- 9) ส่วนเปลี่ยนแปลงมูลค่าวัตถุดิบและวัสดุประกอบฯ คงเหลือ

คณะผู้จัดทำ CD - ROM

หน่วยงานเจ้าของเรื่อง

สำนักงานสถิติจังหวัดกระบี่
โทร. 0 7566 3910

หน่วยงานผลิตและออกแบบ

กลุ่มบูรณาการข้อมูลสถิติ
สำนักสถิติพยากรณ์
โทร. 0 2141 7494

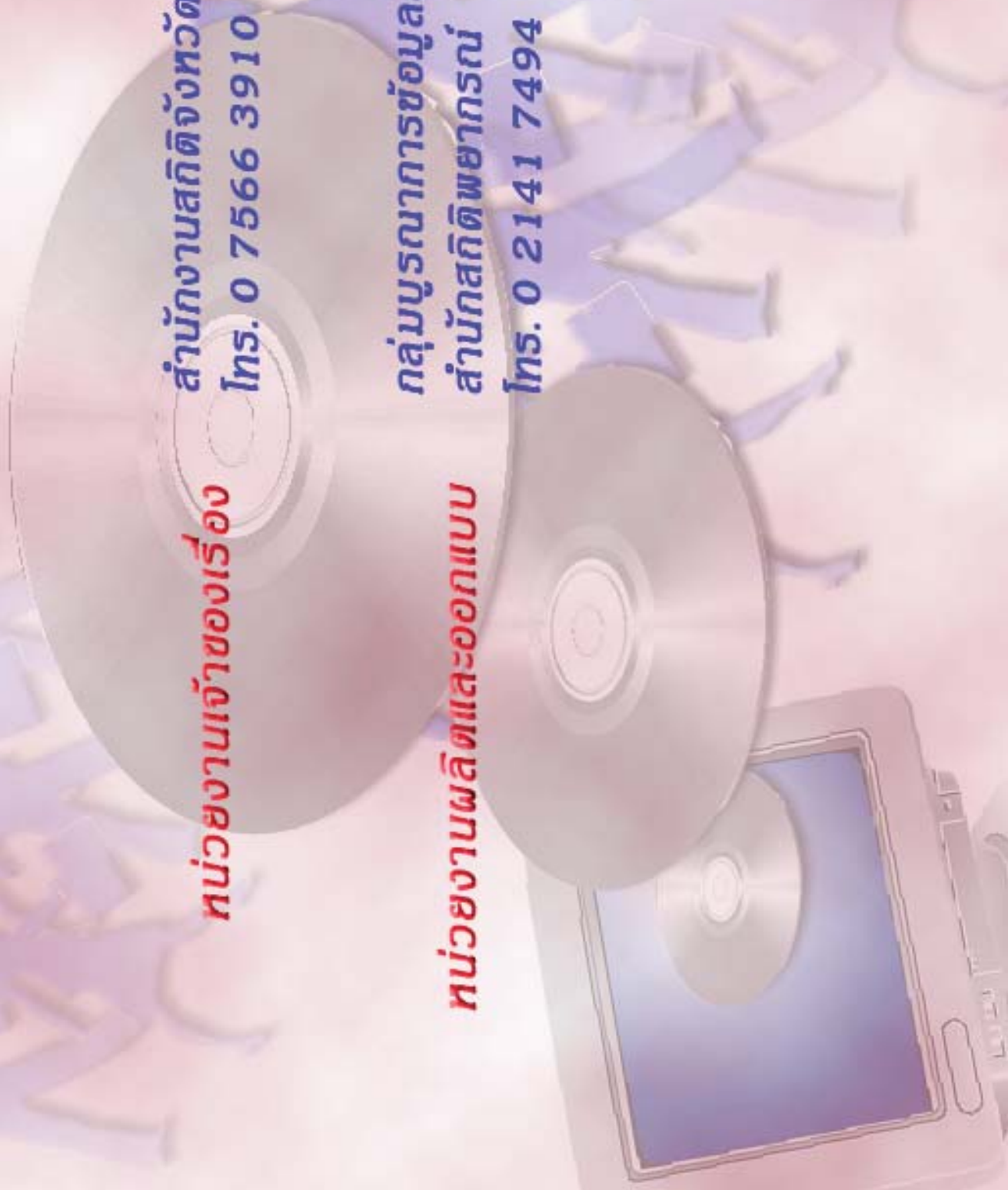

ตารางสถิติในรูปแบบ Format Excel

ตอนที่ 1 ข้อมูลการดำเนินงานกิจการของสถานประกอบการอุตสาหกรรมการผลิต
จำแนกตามขนาดของสถานประกอบการ

ตารางสถิติในรูปแบบ Format Excel

ตอนที่ 1	ข้อมูลการดำเนินงานกิจการของสถานประกอบการอุตสาหกรรมการผลิต จำแนกตามขนาดของสถานประกอบการ
ตาราง 1	สถิติมูลฐานอุตสาหกรรมการผลิตในปี 2554 จำแนกตามขนาดของสถานประกอบการ
ตาราง 2	มูลค่าผลผลิตของสถานประกอบการอุตสาหกรรมการผลิตในปี 2554 จำแนกตามขนาดของสถานประกอบการ
ตาราง 3	ค่าใช้จ่ายขั้นกลางของสถานประกอบการอุตสาหกรรมการผลิตในปี 2554 จำแนกตามขนาดของสถานประกอบการ
ตาราง 4	คนทำงานในสถานประกอบการอุตสาหกรรมการผลิตในปี 2554 จำแนกตามสถานภาพการทำงาน เพศ และขนาดของสถานประกอบการ
ตาราง 5	จำนวนสถานประกอบการอุตสาหกรรมการผลิต จำแนกตามจำนวนวันทำงานต่อ สัปดาห์ จำนวนชั่วโมงทำงานเฉลี่ยต่อวันของลูกจ้าง และขนาดของสถานประกอบการ
ตาราง 6	ค่าตอบแทนแรงงานในปี 2554 จำแนกตามขนาดของสถานประกอบการ
ตาราง 7	จำนวนและร้อยละของสถานประกอบการอุตสาหกรรมการผลิต จำแนกตามอัตรา การใช้กำลังการผลิตต่อปี 2554 และขนาดของสถานประกอบการ
ตาราง 8	มูลค่าวัตถุดิบและวัสดุประกอบฯ และสินค้าคงเหลือต้นปีและปลายปี 2554 จำแนกตามขนาดของสถานประกอบการ
ตาราง 9	ส่วนเปลี่ยนแปลงของมูลค่าวัตถุดิบและวัสดุประกอบฯ และสินค้าคงเหลือในปี 2554 จำแนกตามขนาดของสถานประกอบการ
ตาราง 10	ค่าใช้จ่ายทั้งสิ้นของสถานประกอบการอุตสาหกรรมการผลิตในปี 2554 จำแนกตามขนาดของสถานประกอบการ
ตาราง 11	รายรับทั้งสิ้นของสถานประกอบการอุตสาหกรรมการผลิตในปี 2554 จำแนกตามขนาดของสถานประกอบการ
ตาราง 12	มูลค่าตามบัญชีของสินทรัพย์ถาวรในปี 2554 จำแนกตามขนาดของสถาน ประกอบการ
ตาราง 13	มูลค่าสินทรัพย์ถาวรที่เปลี่ยนแปลงระหว่าง มกราคม - ธันวาคม 2554 จำแนกตามขนาดของสถานประกอบการ

ตอนที่ 2 ข้อมูลการดำเนินงานของสถานประกอบการอุตสาหกรรมการผลิต
จำแนกตามหมวดย่อยอุตสาหกรรม

ตารางสถิติในรูปแบบ Format Excel

ตอนที่ 2	ข้อมูลการดำเนินงานกิจการของสถานประกอบการอุตสาหกรรมการผลิต จำแนกตามหมวดย่อยอุตสาหกรรม
ตาราง 1	สถิติมูลฐานอุตสาหกรรมการผลิตในปี 2554 จำแนกตามหมวดย่อยอุตสาหกรรม
ตาราง 2	มูลค่าผลผลิตของสถานประกอบการอุตสาหกรรมการผลิตในปี 2544 จำแนกตามหมวดย่อยอุตสาหกรรม
ตาราง 3	ค่าใช้จ่ายขั้นกลางของสถานประกอบการอุตสาหกรรมการผลิตในปี 2554 จำแนกตามหมวดย่อยอุตสาหกรรม
ตาราง 4	คนทำงานในสถานประกอบการอุตสาหกรรมการผลิตในปี 2554 จำแนกตามสถานภาพการทำงาน เพศ และหมวดย่อยอุตสาหกรรม
ตาราง 5	จำนวนสถานประกอบการอุตสาหกรรมการผลิต จำแนกตามจำนวนวันทำงานต่อสัปดาห์ จำนวนชั่วโมงทำงานเฉลี่ยต่อวันของลูกจ้าง และหมวดย่อยอุตสาหกรรม
ตาราง 6	ค่าตอบแทนแรงงานในปี 2554 จำแนกตามหมวดย่อยอุตสาหกรรม
ตาราง 7	จำนวนและร้อยละของสถานประกอบการอุตสาหกรรมการผลิต จำแนกตามอัตราการใช้กำลังการผลิตต่อปี 2554 และหมวดย่อยอุตสาหกรรม
ตาราง 8	มูลค่าวัตถุดิบและวัสดุประกอบฯ และสินค้าคงเหลือต้นปีและปลายปี 2554 จำแนกตามหมวดย่อยอุตสาหกรรม
ตาราง 9	ส่วนเปลี่ยนแปลงของมูลค่าวัตถุดิบและวัสดุประกอบฯ และสินค้าคงเหลือในปี 2554 จำแนกตามหมวดย่อยอุตสาหกรรม
ตาราง 10	ค่าใช้จ่ายทั้งสิ้นของสถานประกอบการอุตสาหกรรมการผลิตในปี 2554 จำแนกตามหมวดย่อยอุตสาหกรรม
ตาราง 11	รายรับทั้งสิ้นของสถานประกอบการอุตสาหกรรมการผลิตในปี 2554 จำแนกตามหมวดย่อยอุตสาหกรรม
ตาราง 12	มูลค่าตามบัญชีของสินทรัพย์ถาวรในปี 2554 จำแนกตามหมวดย่อยอุตสาหกรรม
ตาราง 13	มูลค่าสินทรัพย์ถาวรที่เปลี่ยนแปลงระหว่าง มกราคม - ธันวาคม 2554 จำแนกตามหมวดย่อยอุตสาหกรรม