



สำมะโนธุรกิจและอุตสาหกรรม พ.ศ. 2555

: อุตสาหกรรมการผลิต

THE 2012 BUSINESS AND INDUSTRIAL CENSUS

: MANUFACTURING INDUSTRY

จังหวัดหนองบัวลำภู

NONG BUA LUM PHU PROVINCE



สำนักงานสถิติแห่งชาติ

กระทรวงเทคโนโลยีสารสนเทศและการสื่อสาร

NATIONAL STATISTICAL OFFICE

MINISTRY OF INFORMATION AND COMMUNICATION TECHNOLOGY

คำนำ

บทสรุปสำหรับผู้บริหาร

สารบัญแผนภูมิ

สารบัญตาราง

บทที่ 1 บทนำ

- ❖ ความเป็นมา
- ❖ วัตถุประสงค์
- ❖ ขอบข่ายและคุ้มครอง
- ❖ ดาบเวลาอ้างอิง
- ❖ รายการข้อมูลที่เกิดขึ้น
- ❖ ประโยชน์ที่จะได้รับ

บทที่ 2 สรุปข้อมูลที่สำคัญ

- ❖ ข้อมูลทั่วไปของสถานประกอบการอุตสาหกรรมการผลิต
- ❖ ข้อมูลสถิติที่สำคัญ จำแนกตามขนาดของสถานประกอบการ และหมวดย่อยอุตสาหกรรม
- ❖ สรุปและข้อเสนอแนะของสถานประกอบการ

สารบัญตารางสถิติ

- ❖ ตอนที่ 1 ข้อมูลการดำเนินงานกิจการของสถานประกอบการอุตสาหกรรมการผลิต จำแนกตามขนาดของสถานประกอบการ
- ❖ ตอนที่ 2 ข้อมูลการดำเนินงานกิจการของสถานประกอบการอุตสาหกรรมการผลิต จำแนกตามหมวดย่อยอุตสาหกรรม

ภาคผนวก

- ❖ ภาคผนวก ก ระเบียบวิธี
- ❖ ภาคผนวก ข คำนิยาม

คณะผู้จัดทำ CD-ROM

หน่วยงานที่เผยแพร่

ตารางสถิติในรูปแบบ Format Excel

- ❖ ตอนที่ 1 ข้อมูลการดำเนินงานกิจการของสถานประกอบการอุตสาหกรรมการผลิต จำแนกตามขนาดของสถานประกอบการ
- ❖ ตอนที่ 2 ข้อมูลการดำเนินงานกิจการของสถานประกอบการอุตสาหกรรมการผลิต จำแนกตามหมวดย่อยอุตสาหกรรม

หน่วยงานที่เผยแพร่ สำนักสถิติพยากรณ์
สำนักงานสถิติแห่งชาติ
ศูนย์ราชการเฉลิมพระเกียรติ 80 พรรษาฯ
อาคารรัฐประศาสนภักดี ชั้น 2 ถนนแจ้งวัฒนะ
เขตหลักสี่ กทม. 10210
โทร. 0 2141 7497

หรือ

โทรสาร 0 2143 8132
ไปรษณีย์อิเล็กทรอนิกส์ binfopub@nso.go.th
สำนักงานสถิติจังหวัดหนองบัวลำภู
จังหวัดหนองบัวลำภู
โทร. 0 4231 6737
โทรสาร 0 4231 6737
ไปรษณีย์อิเล็กทรอนิกส์ nblamphu@nso.go.th

Distributed by

Statistical Forecasting Bureau,
National Statistical Office,
The Government Complex Commemoration His Majesty The King's 80th
birthday Anniversary, Ratthaprasasanabhakti Building, 2nd Floor
Chaeng Watthana Rd., Laksi, Bangkok 10210, THAILAND
Tel. +66 (0) 2141 7497
Fax : +66 (0) 2143 8132
E-mail : binfopub@nso.go.th
<http://www.nso.go.th>

Or

Nong bua lam phu Provincial Statistical Office
Nong bua lam phu Provincial, THAILAND
Tel. +66 (0) 4231 6737
Fax : +66 (0) 4231 6737
E-mail : nblamphu@nso.go.th
<http://nblamphu.nso.go.th>

ปีที่จัดพิมพ์

2557

Published

2014

คำนำ

สถานการณ์ทางเศรษฐกิจในยุคโลกไร้พรมแดน มีผลทำให้โครงสร้างการดำเนินธุรกิจเปลี่ยนแปลงไป โดยเฉพาะอุตสาหกรรมการผลิตนับเป็นกิจกรรมทางเศรษฐกิจสาขาหนึ่งที่มีบทบาทอย่างมากต่อระบบเศรษฐกิจของประเทศไทย จึงเห็นได้ว่าโครงสร้างของระบบเศรษฐกิจของประเทศขึ้นอยู่กับอุตสาหกรรมค่อนข้างมาก ประกอบกับปัจจุบันมีอุตสาหกรรมผลิตใหม่ๆ เกิดขึ้น รวมทั้งการประกอบอุตสาหกรรมขนาดเล็ก และอุตสาหกรรมในครัวเรือน ก็มีบทบาทสำคัญต่อการเจริญเติบโตทางเศรษฐกิจโดยรวมของประเทศเพิ่มขึ้น ดังนั้นข้อมูลสถิติและสารสนเทศโครงสร้างพื้นฐานเกี่ยวกับการประกอบอุตสาหกรรมการผลิต จึงมีความสำคัญและจำเป็นสำหรับภาครัฐและเอกชนใช้ในการกำหนดนโยบายและวางแผนพัฒนาด้านเศรษฐกิจและอุตสาหกรรมทั้งในระดับประเทศ และระดับจังหวัด เพื่อเพิ่มศักยภาพการแข่งขันในเวทีการค้าโลก

ในการจัดทำสำมะโนธุรกิจและอุตสาหกรรมครั้งนี้ ได้ดำเนินการเก็บรวบรวมข้อมูลเป็น 2 ขั้นตอนคือ ขั้นการเก็บรวบรวมข้อมูลพื้นฐานของสถานประกอบการทุกประเภท และขั้นการเก็บรวบรวมข้อมูลรายละเอียดของสถานประกอบการ เฉพาะสถานประกอบการที่ประกอบธุรกิจทางการค้าและธุรกิจทางการบริการ และอุตสาหกรรมการผลิต

รายงานฉบับนี้ เป็นรายงานผลจากการเก็บรวบรวมข้อมูลรายละเอียดเฉพาะอุตสาหกรรมการผลิตของสถานประกอบการที่ตั้งอยู่ในเขตเทศบาลและนอกเทศบาลของ**จังหวัดหนองบัวลำภู** ซึ่งดำเนินการเก็บรวบรวมข้อมูลในช่วงเดือนพฤษภาคม – สิงหาคม 2555 ข้อมูลที่นำเสนอเป็นผลการดำเนินการกิจการในรอบปี 2554 (1 มกราคม – 31 ธันวาคม 2554) โดยจำแนกข้อมูลตามการจัดประเภทมาตรฐานอุตสาหกรรมประเทศไทย ปี 2552 (Thailand Standard Industrial Classification: TSIC 2009) และขนาดของสถานประกอบการ (จำนวนคนทำงาน)

สำนักงานสถิติแห่งชาติ ใคร่ขอขอบคุณผู้ประกอบการและผู้เกี่ยวข้องทุกฝ่ายที่ได้ให้ความร่วมมือในการให้ข้อมูล ซึ่งข้อมูลที่ได้จะเป็นประโยชน์สำหรับผู้ใช้อข้อมูลทั้งภาครัฐบาลและภาคเอกชนต่อไป

บทสรุปสำหรับผู้บริหาร

ในปัจจุบันโครงสร้างอุตสาหกรรมการผลิตเปลี่ยนแปลงอย่างรวดเร็ว มีอุตสาหกรรมการผลิตใหม่ๆ เกิดขึ้น รวมทั้งการประกอบอุตสาหกรรมขนาดเล็ก และอุตสาหกรรมในครัวเรือน ก็มีบทบาทสำคัญต่อการเจริญเติบโต ทางเศรษฐกิจโดยรวมของประเทศเพิ่มขึ้น ดังนั้นข้อมูลสถิติและสารสนเทศโครงสร้างพื้นฐานเกี่ยวกับการประกอบอุตสาหกรรมดังกล่าว จึงมีความสำคัญและจำเป็นสำหรับภาครัฐ และเอกชนใช้ในการกำหนดนโยบายและวางแผนพัฒนาด้านเศรษฐกิจและอุตสาหกรรมทั้งในระดับประเทศ และระดับจังหวัด เพื่อเพิ่มศักยภาพการแข่งขันในเวทีการค้าโลก สำนักงานสถิติแห่งชาติและหน่วยงานหลักด้านเศรษฐกิจของประเทศ ได้แก่ สำนักงานเศรษฐกิจอุตสาหกรรม สำนักงานคณะกรรมการพัฒนาการเศรษฐกิจและสังคมแห่งชาติ ธนาคารแห่งประเทศไทย และกระทรวงพาณิชย์ เห็นควรให้มีการจัดทำสำมะโนอุตสาหกรรมทุก 5 ปี เพื่อให้ประเทศมีข้อมูลสถิติพื้นฐานที่สำคัญ ซึ่งทุกภาคส่วนสามารถใช้ประโยชน์ในการวางแผนพัฒนาประเทศร่วมกัน

สำนักงานสถิติแห่งชาติ ได้จัดทำสำมะโนธุรกิจทางการค้าและธุรกิจทางการบริการ มาแล้ว 3 ครั้ง ในปี 2509 2531 และ 2545 และจัดทำสำมะโนอุตสาหกรรม มาแล้ว 3 ครั้งเช่นกัน ในปี 2507 2540 และ 2550 สำหรับในปี 2555 ครบรอบ 10 ปี การทำสำมะโนธุรกิจทางการค้าและธุรกิจทางการบริการ และครบรอบ 5 ปี

การทำสำมะโนอุตสาหกรรม สำนักงานสถิติแห่งชาติ จึงได้บูรณาการการจัดทำสำมะโนดังกล่าว ไปพร้อมกันภายใต้ชื่อ “โครงการสำมะโนธุรกิจและอุตสาหกรรม พ.ศ. 2555”

สำหรับข้อมูลที่น่าเสนอในรายงานฉบับนี้เป็นผลการสำมะโนธุรกิจและอุตสาหกรรม พ.ศ. 2555 : อุตสาหกรรมการผลิต ซึ่งการเก็บรวบรวมข้อมูลรายละเอียดในปี 2554 ของสถานประกอบการอุตสาหกรรมการผลิตที่ตั้งอยู่ใน

จังหวัดหนองบัวลำภู และประกอบกิจกรรมทางเศรษฐกิจ ตามการจัดประเภทมาตรฐานอุตสาหกรรมประเทศไทย ปี 2552 (Thailand Standard Industrial Classification: TSIC-2009) โดยได้ดำเนินการเก็บรวบรวมข้อมูลในระหว่างเดือนพฤษภาคม – สิงหาคม พ.ศ. 2555 สรุปดังนี้

1. จำนวนสถานประกอบการ จำแนกตามหมวดย่อยอุตสาหกรรม

จากสถานประกอบการ 5,227 แห่ง ในจำนวนนี้เป็นสถานประกอบการประเภทการผลิตไม้และผลิตภัณฑ์จากไม้และไม้ก๊อก (ยกเว้นเฟอร์นิเจอร์) การผลิตสิ่งของจากฟางและวัสดุถักสานอื่นๆ มากที่สุด ร้อยละ 35.8 รองลงมาคือ การผลิตผลิตภัณฑ์อาหาร ร้อยละ 27.5 และการผลิตสิ่งทอ ร้อยละ 14.1 ตามลำดับ

แผนภูมิ ก ร้อยละของสถานประกอบการอุตสาหกรรมการผลิต จำแนกตามหมวดย่อยอุตสาหกรรม

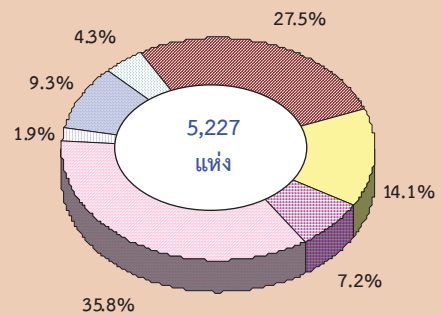

- หมวดย่อย 10 การผลิตผลิตภัณฑ์อาหาร
- หมวดย่อย 13 การผลิตสิ่งทอ
- หมวดย่อย 14 การผลิตเสื้อผ้าเครื่องแต่งกาย
- หมวดย่อย 16 การผลิตไม้และผลิตภัณฑ์จากไม้และไม้ก๊อก (ยกเว้นเฟอร์นิเจอร์) การผลิตสิ่งของจากฟางและวัสดุถักสานอื่นๆ
- หมวดย่อย 25 การผลิตผลิตภัณฑ์โลหะประดิษฐ์ (ยกเว้นเครื่องจักรและอุปกรณ์)
- หมวดย่อย 32 การผลิตผลิตภัณฑ์อื่นๆ
- หมวดย่อยอื่นๆ ได้แก่ หมวดย่อย 11 - 12, 15, 17 - 23, 24, 26 - 31, 33, 37-39 และ 58

2. ขนาดของสถานประกอบการ

สถานประกอบการ ส่วนใหญ่ ร้อยละ 98.1 เป็นสถานประกอบการขนาดเล็ก (จำนวนคนทำงาน 1-15 คน) ที่เหลืออีกร้อยละ 1.9 เป็นสถานประกอบการขนาดใหญ่ (จำนวนคนทำงาน 16 คน ขึ้นไป)

แผนภูมิ ข จำนวนสถานประกอบการอุตสาหกรรมการผลิต จำแนกตามขนาดของสถานประกอบการ

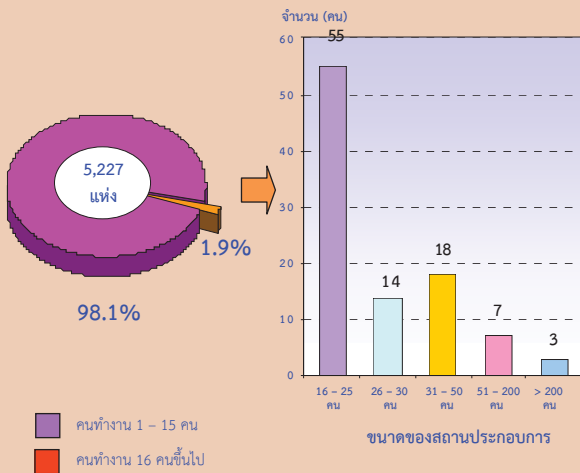

3. รูปแบบการจัดตั้งตามกฎหมาย

ส่วนใหญ่มีรูปแบบการจัดตั้งเป็นส่วนบุคคล ร้อยละ 94.4 ที่เหลือเป็นห้างหุ้นส่วนสามัญนิติบุคคล ห้างหุ้นส่วนจำกัด ร้อยละ 0.2 บริษัทจำกัด บริษัทจำกัด (มหาชน) ร้อยละ 0.2 และสหกรณ์ และอื่นๆ ร้อยละ 5.2

แผนภูมิ ค ร้อยละของสถานประกอบการอุตสาหกรรมการผลิต จำแนกตามรูปแบบการจัดตั้งตามกฎหมาย

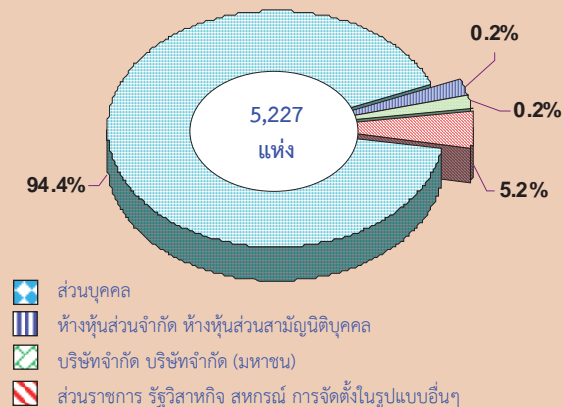

4. รูปแบบการจัดตั้งทางเศรษฐกิจ

จากสถานประกอบการทั้งหมด 5,227 แห่ง เป็นสำนักงานแห่งเดียว 5,226 แห่ง ร้อยละ 100.0 มีเพียง 1 แห่งเท่านั้นที่เป็นสำนักงานใหญ่

แผนภูมิ ง ร้อยละของสถานประกอบการอุตสาหกรรมการผลิต จำแนกตามรูปแบบการจัดตั้งทางเศรษฐกิจ

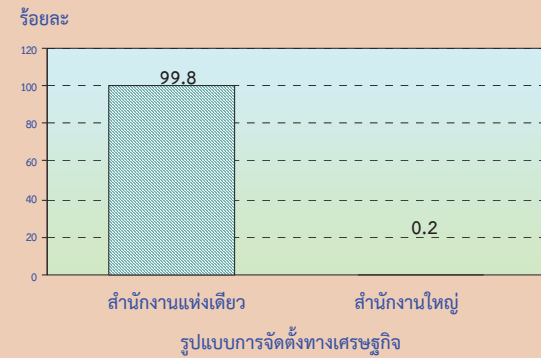

5. ระยะเวลาในการดำเนินการ

สถานประกอบการส่วนใหญ่ ร้อยละ 36.5 มีระยะเวลาในการดำเนินการ 10-19 ปี รองลงมาคือ 5-9 ปี ร้อยละ 25.8 และน้อยกว่า 5 ปี ร้อยละ 16.3

แผนภูมิ จ ร้อยละของสถานประกอบการอุตสาหกรรมการผลิต จำแนกตามระยะเวลาในการดำเนินการ

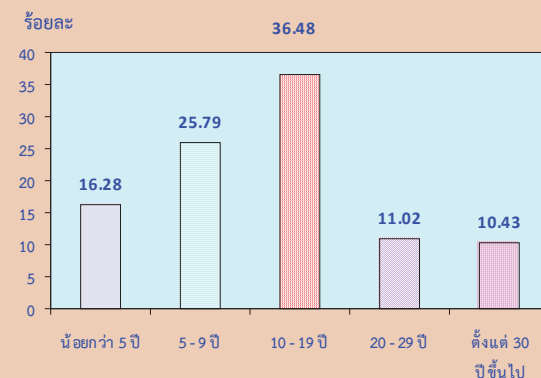

6. ทุนจดทะเบียน

สถานประกอบการอุตสาหกรรมการผลิตส่วนใหญ่ ร้อยละ 99.6 ไม่มีทุนจดทะเบียน มีเพียงร้อยละ 0.4 เท่านั้นที่มีทุนจดทะเบียน โดยส่วนใหญ่มีทุนจดทะเบียนต่ำกว่า 10 ล้านบาท

แผนภูมิ ฉ ร้อยละของสถานประกอบการอุตสาหกรรมการผลิต จำแนกตามทุนจดทะเบียน

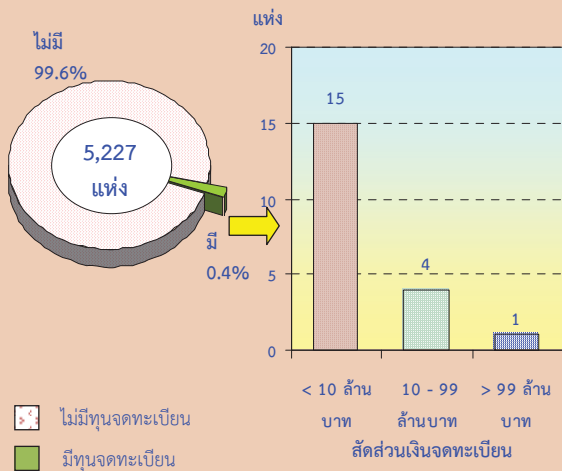

7. อัตราการใช้กำลังการผลิต

สถานประกอบการอุตสาหกรรมการผลิตส่วนใหญ่ ร้อยละ 94.8 มีอัตราการใช้กำลังการผลิตมากกว่าหรือเท่ากับร้อยละ 80 รองลงมาคือร้อยละ 4.6 มีอัตราการใช้กำลังการผลิต ร้อยละ 50-79 และร้อยละ 0.5 มีอัตราการใช้กำลังการผลิตน้อยกว่าร้อยละ 50

แผนภูมิ ข ร้อยละของสถานประกอบการอุตสาหกรรมการผลิต จำแนกตามอัตราการใช้กำลังการผลิต

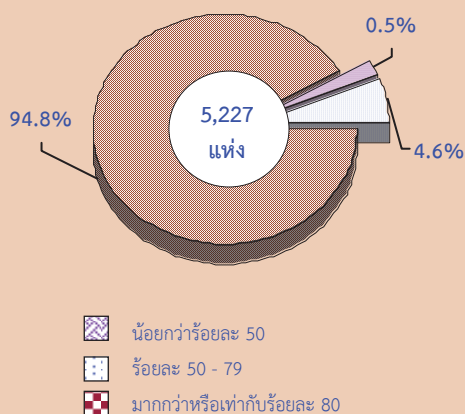

8. จำนวนคนทำงานและลูกจ้าง

จำนวนคนทำงาน ส่วนใหญ่ร้อยละ 28.2 ทำงานในสถานประกอบการประเภทการผลิตผลิตภัณฑ์อาหาร รองลงมาคือ การผลิตสิ่งทอ ร้อยละ 27.7 และการผลิตเสื้อผ้าเครื่องแต่งกาย ร้อยละ 10.2 ตามลำดับ

จำนวนลูกจ้าง ส่วนใหญ่ร้อยละ 36.4 ทำงานในสถานประกอบการประเภทการผลิตสิ่งทอ รองลงมาคือ การผลิตผลิตภัณฑ์อาหาร ร้อยละ 26.8 กิจกรรมการสร้างสรรค์ ศิลปะและความบันเทิง ร้อยละ 15.1 การขายส่งและการขายปลีก การซ่อมยานยนต์ และจักรยานยนต์ ร้อยละ 14.5 และการผลิตเสื้อผ้าเครื่องแต่งกาย ร้อยละ 21.6 ตามลำดับ

แผนภูมิ ช จำนวนคนทำงานและลูกจ้างของ สถานประกอบการอุตสาหกรรมการผลิต จำแนกตามหมวดย่อยอุตสาหกรรม

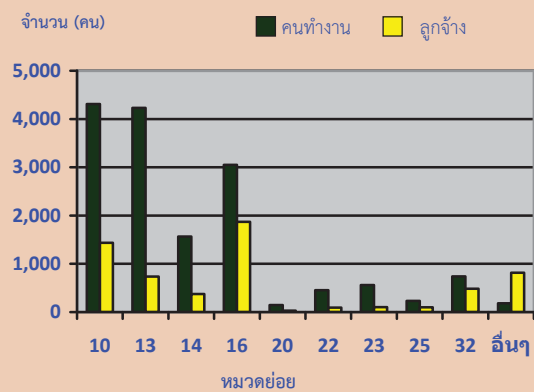

หมายเหตุ : คนทำงาน หมายถึง เจ้าของกิจการหรือหุ้นส่วนที่ทำงานโดยไม่ได้รับค่าจ้าง เงินเดือน และลูกจ้าง

หมวดย่อยอุตสาหกรรม:

- หมวดย่อย 10 การผลิตผลิตภัณฑ์อาหาร
- หมวดย่อย 13 การผลิตสิ่งทอ
- หมวดย่อย 14 การผลิตเสื้อผ้าเครื่องแต่งกาย
- หมวดย่อย 16 การผลิตไม้และผลิตภัณฑ์จากไม้และไม้ก๊อก (ยกเว้นเฟอร์นิเจอร์) การผลิตสิ่งของจากฟางและวัสดุจากสานอื่นๆ
- หมวดย่อย 22 การผลิตผลิตภัณฑ์จากยางและพลาสติก
- หมวดย่อย 23 การผลิตผลิตภัณฑ์อื่นๆ ที่ทำจากแร่โลหะ
- หมวดย่อย 25 การผลิตผลิตภัณฑ์โลหะประดิษฐ์ (ยกเว้นเครื่องจักรและอุปกรณ์)
- หมวดย่อย 32 การผลิตผลิตภัณฑ์อื่นๆ
- หมวดย่อยอื่นๆ ได้แก่ หมวดย่อย 11 - 12, 15, 17 - 22, 24, 26 - 31, 33, 37-39 และ 58

9. ค่าตอบแทนแรงงาน

สถานประกอบการประเภทการผลิตสิ่งทอ มีค่าตอบแทนแรงงานสูงที่สุด 102,903,000 บาท หรือ 30,195 บาทต่อคนต่อปี รองลงมา คือ การผลิตผลิตภัณฑ์อาหาร 75,797,000 บาท หรือ 44,957 บาทต่อคนต่อปี และการผลิตเสื้อผ้าเครื่องแต่งกาย 61,143,000 บาท หรือ 53,634 บาทต่อคนต่อปี ตามลำดับ

แผนภูมิ ฅ ค่าตอบแทนแรงงานของสถานประกอบการอุตสาหกรรมการผลิต จำแนกตามหมวดย่อยอุตสาหกรรม

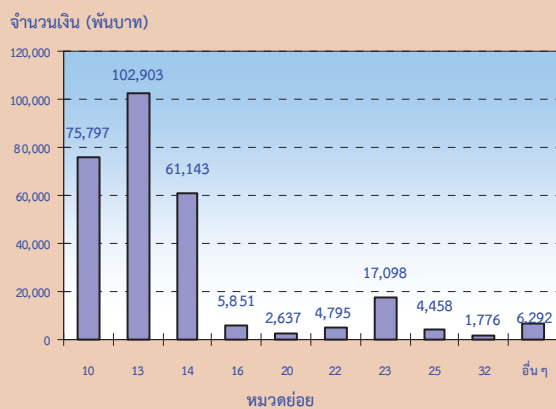

หมวดย่อยอุตสาหกรรม:

- หมวดย่อย 10 การผลิตผลิตภัณฑ์อาหาร
- หมวดย่อย 13 การผลิตสิ่งทอ
- หมวดย่อย 14 การผลิตเสื้อผ้าเครื่องแต่งกาย
- หมวดย่อย 16 การผลิตไม้และผลิตภัณฑ์จากไม้และไม้ก๊อก (ยกเว้นเฟอร์นิเจอร์) การผลิตสิ่งของจากฟางและวัสดุถักสานอื่นๆ
- หมวดย่อย 22 การผลิตผลิตภัณฑ์จากยางและพลาสติก
- หมวดย่อย 23 การผลิตผลิตภัณฑ์อื่นๆ ที่ทำจากแร่โลหะ
- หมวดย่อย 25 การผลิตผลิตภัณฑ์โลหะประดิษฐ์ (ยกเว้นเครื่องจักรและอุปกรณ์)
- หมวดย่อย 32 การผลิตผลิตภัณฑ์อื่นๆ
- หมวดย่อยอื่นๆ ได้แก่ 11-12, 15, 17- 22, 24, 26- 31, 33, 37-39 และ 58

10. มูลค่าผลผลิต ค่าใช้จ่ายชั้นกลางและมูลค่าเพิ่ม

มูลค่าผลผลิต สถานประกอบการประเภทการผลิตผลิตภัณฑ์อาหาร มีมูลค่าผลผลิตสูงที่สุด คิดเป็นร้อยละ 37.2 ของมูลค่าผลผลิตทั้งหมด รองลงมา คือ การผลิตเสื้อผ้าเครื่องแต่งกาย ร้อยละ 19.5 และการผลิตผลิตภัณฑ์อื่นๆ ที่ทำจากแร่โลหะ ร้อยละ 13.8 ตามลำดับ

ค่าใช้จ่ายชั้นกลาง สถานประกอบการ

ประเภทการผลิตผลิตภัณฑ์อาหารมีค่าใช้จ่ายชั้นกลางสูงที่สุดคือ ร้อยละ 44.6 รองลงมา คือ การผลิตผลิตภัณฑ์อื่นๆ ที่ทำจากแร่โลหะ ร้อยละ 13.7 และการผลิตเสื้อผ้าเครื่องแต่งกาย ร้อยละ 9.1 ตามลำดับ

มูลค่าเพิ่ม สถานประกอบการประเภทการผลิตผลิตภัณฑ์อาหาร มีมูลค่าเพิ่มสูงที่สุดคิดเป็นร้อยละ 33.1 ของมูลค่าเพิ่มทั้งหมด รองลงมา คือ การผลิตเสื้อผ้าเครื่องแต่งกาย ร้อยละ 25.2 และการผลิตผลิตภัณฑ์อื่นๆ ที่ทำจากแร่โลหะ ร้อยละ 13.8 ตามลำดับ

แผนภูมิ ฅ มูลค่าเพิ่มของสถานประกอบการอุตสาหกรรมการผลิต จำแนกตามหมวดย่อยอุตสาหกรรม

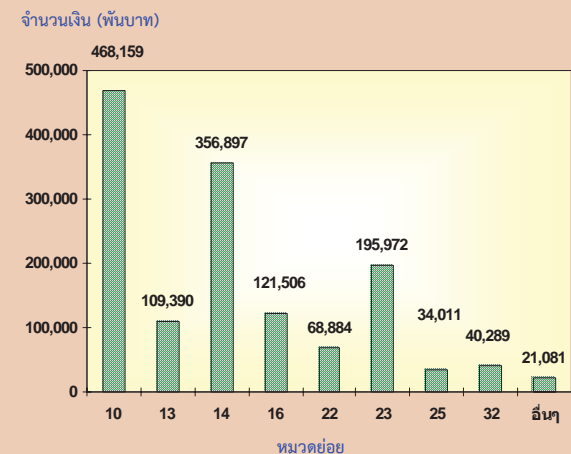

มูลค่าเพิ่ม คำนวณโดย มูลค่าผลผลิต หักด้วยค่าใช้จ่ายชั้นกลาง

มูลค่าผลผลิต หมายถึง รายรับของสถานประกอบการในรอบปี 2554

ค่าใช้จ่ายชั้นกลาง หมายถึง รายจ่ายที่ใช้ในการดำเนินการในขบวนการผลิตของสถานประกอบการในรอบปี 2554

หมวดย่อยอุตสาหกรรม:

- หมวดย่อย 10 การผลิตผลิตภัณฑ์อาหาร
- หมวดย่อย 13 การผลิตสิ่งทอ
- หมวดย่อย 14 การผลิตเสื้อผ้าเครื่องแต่งกาย
- หมวดย่อย 16 การผลิตไม้และผลิตภัณฑ์จากไม้และไม้ก๊อก (ยกเว้นเฟอร์นิเจอร์) การผลิตสิ่งของจากฟางและวัสดุถักสานอื่นๆ
- หมวดย่อย 22 การผลิตผลิตภัณฑ์จากยางและพลาสติก
- หมวดย่อย 23 การผลิตผลิตภัณฑ์อื่นๆ ที่ทำจากแร่โลหะ
- หมวดย่อย 25 การผลิตผลิตภัณฑ์โลหะประดิษฐ์ (ยกเว้นเครื่องจักรและอุปกรณ์)
- หมวดย่อย 32 การผลิตผลิตภัณฑ์อื่นๆ
- หมวดย่อยอื่นๆ ได้แก่ หมวดย่อย 11 - 12, 15, 17 - 22, 24, 26 - 31, 33, 37-39 และ 58

11. สรุปและข้อเสนอแนะของสถานประกอบการ

ผลจากการสำมะโนธุรกิจและอุตสาหกรรม พ.ศ. 2555 : อุตสาหกรรมการผลิตจังหวัดหนองบัวลำภู พบว่า มีจำนวนสถานประกอบการอุตสาหกรรมการผลิตทั้งสิ้น ประมาณ 5,227 แห่ง ส่วนใหญ่หรือประมาณ ร้อยละ 98.1 เป็นสถานประกอบการที่มีขนาดคนทำงาน 1-15 คน และประกอบอุตสาหกรรมการผลิตเกี่ยวกับการผลิตไม้และผลิตภัณฑ์จากไม้และไม้ก๊อก (ยกเว้นเฟอร์นิเจอร์) การผลิตสิ่งของจากฟางและวัสดุถักสานอื่นๆ สำหรับคนทำงานในสถานประกอบการอุตสาหกรรมการผลิต มีจำนวนทั้งสิ้นประมาณ 15,291 คน มีการจ้างงานหรือมีลูกจ้างทั้งสิ้นประมาณ 74,22 คน โดยได้รับค่าตอบแทนต่อคนต่อปี ประมาณ 38,096 บาท ส่วนมูลค่าผลผลิตมีมูลค่าประมาณ 2,191,508 บาท ค่าใช้จ่ายขึ้นกลางประมาณ 775,319 บาท และมูลค่าเพิ่มประมาณ 1,416,189 บาท เป็นต้น

- **ความช่วยเหลือที่ต้องการจากหน่วยงานของรัฐ** 5 อันดับแรก ได้แก่ ลดต้นทุนการผลิต ร้อยละ 61.7 จัดหาฝึกอบรมและพัฒนาฝีมือแรงงาน ร้อยละ 50.6 ส่งเสริมการลงทุนให้แก่ผู้ประกอบการ ร้อยละ 40.5 ขยายตลาดรับซื้อผลผลิตส่งเสริมการส่งออก ร้อยละ 40.0 และจัดหาแหล่งเงินทุน ร้อยละ 37.7 ตามลำดับ

- **ปัญหาในการดำเนินกิจการ**

เงินทุนไม่เพียงพอ ร้อยละ 25.0 ขาดแคลนแรงงาน ร้อยละ 39.4 ขาดแคลนวัตถุดิบที่ใช้ในการผลิต ร้อยละ 32.2 ตลาดผลผลิต ร้อยละ 57.9 นโยบายด้านการค้าของรัฐบาลไม่แน่นอน ร้อยละ 13.1 และอื่นๆ ร้อยละ 8.0

สารบัญแผนภูมิ

แผนภูมิ ก	ร้อยละของสถานประกอบการอุตสาหกรรมการผลิต จำแนกตามหมวดย่อยอุตสาหกรรม
แผนภูมิ ข	จำนวนสถานประกอบการอุตสาหกรรมการผลิต จำแนกตามขนาดของสถานประกอบการ
แผนภูมิ ค	ร้อยละของสถานประกอบการอุตสาหกรรมการผลิต จำแนกตามรูปแบบการจัดตั้งตามกฎหมาย
แผนภูมิ ง	ร้อยละของสถานประกอบการอุตสาหกรรมการผลิต จำแนกตามรูปแบบการจัดตั้งทางเศรษฐกิจ
แผนภูมิ จ	ร้อยละของสถานประกอบการอุตสาหกรรมการผลิต จำแนกตามระยะเวลาในการดำเนินกิจการ
แผนภูมิ ฉ	ร้อยละของสถานประกอบการอุตสาหกรรมการผลิต จำแนกตามทุนจดทะเบียน
แผนภูมิ ช	ร้อยละของสถานประกอบการอุตสาหกรรมการผลิต จำแนกตามอัตราการใช้กำลังการผลิต
แผนภูมิ ซ	จำนวนคนทำงานและลูกจ้างของสถานประกอบการอุตสาหกรรมการผลิต จำแนกตามหมวดย่อยอุตสาหกรรม
แผนภูมิ ฌ	ค่าตอบแทนแรงงานของสถานประกอบการอุตสาหกรรมการผลิต จำแนกตาม หมวดย่อยอุตสาหกรรม
แผนภูมิ ฎ	มูลค่าเพิ่มของสถานประกอบการอุตสาหกรรมการผลิต จำแนกตามหมวดย่อยอุตสาหกรรม
แผนภูมิ ฏ	ร้อยละของสถานประกอบการอุตสาหกรรมการผลิต จำแนกตามความต้องการให้ภาครัฐช่วยเหลือ 5 อันดับแรก
แผนภูมิ ฎ	ร้อยละของสถานประกอบการอุตสาหกรรมการผลิต จำแนกตามการมีปัญหาในการดำเนินกิจการ

สารบัญตาราง

- ตาราง ก** จำนวนและร้อยละของสถานประกอบการอุตสาหกรรมการผลิต จำแนกตามลักษณะของสถานประกอบการ
- ตาราง ข** จำนวนและร้อยละของสถานประกอบการอุตสาหกรรมการผลิต จำแนกตามหมวดย่อยอุตสาหกรรม
- ตาราง ค** จำนวนและร้อยละของคนทำงาน ลูกจ้าง และค่าตอบแทนแรงงาน จำแนกตามขนาดของสถานประกอบการ และหมวดย่อยอุตสาหกรรม
- ตาราง ง** มูลค่าผลผลิต และมูลค่าเพิ่มของสถานประกอบการอุตสาหกรรมการผลิต จำแนกตามขนาดของสถานประกอบการ และหมวดย่อยอุตสาหกรรม
- ตาราง จ** มูลค่าผลผลิต และมูลค่าเพิ่มเฉลี่ยต่อสถานประกอบการ และต่อคนทำงาน จำแนกตามขนาดของสถานประกอบการ และหมวดย่อยอุตสาหกรรม

บทที่ 1

บทนำ

1.1 ความเป็นมา

สำนักงานสถิติแห่งชาติ ได้จัดทำสำมะโนธุรกิจทางการค้าและธุรกิจทางการบริการและสำมะโนอุตสาหกรรมทุก 10 ปี ตามข้อเสนอแนะขององค์การสหประชาชาติ เพื่อให้ประเทศมีข้อมูลพื้นฐานที่สำคัญทางด้านธุรกิจทางการค้า ธุรกิจทางการบริการ และอุตสาหกรรมการผลิตอย่างต่อเนื่อง โดยสำมะโนธุรกิจทางการค้าและธุรกิจทางการบริการได้จัดทำมาแล้ว 3 ครั้งในปี 2509 2531 และ 2545 สำมะโนอุตสาหกรรมจัดทำมาแล้ว 3 ครั้ง เช่นกัน ในปี 2507 2540 และ 2550 สำหรับในปี 2555 จะครบรอบ 10 ปีการจัดทำสำมะโนธุรกิจทางการค้าและธุรกิจทางการบริการ

สืบเนื่องมาจากปัจจุบันโครงสร้างด้านเศรษฐกิจมีการเปลี่ยนแปลงรวดเร็วมากตามที่กล่าวมาแล้ว ทำให้หน่วยงานหลักด้านเศรษฐกิจของประเทศ คือ สำนักงานเศรษฐกิจอุตสาหกรรม กระทรวงอุตสาหกรรม สำนักงานคณะกรรมการพัฒนาการเศรษฐกิจและสังคมแห่งชาติ ธนาคารแห่งประเทศไทย และกระทรวงพาณิชย์ มีความจำเป็นต้องใช้ข้อมูลที่ทันสมัยเพื่อใช้ในการวิเคราะห์และติดตามสถานการณ์ด้านเศรษฐกิจของประเทศและภูมิภาค จึงขอให้สำนักงานสถิติแห่งชาติจัดทำข้อมูลสำมะโนอุตสาหกรรมจากเดิมทุก 10 ปี เป็นจัดทำทุก 5 ปี ประกอบกับปัจจุบันประเทศต่างๆ ส่วนใหญ่ได้มีการจัดทำสำมะโนด้านเศรษฐกิจทุก 5 ปี

ดังนั้น สำนักงานสถิติแห่งชาติ จึงได้วางแผนปรับการจัดทำสำมะโนอุตสาหกรรมเป็นประจำทุก 5 ปี โดยจะเริ่มดำเนินการในปี 2555 โดยบูรณาการดำเนินการไปพร้อมกับการสำมะโนธุรกิจทางการค้าและธุรกิจทางการบริการในปี 2555

สำหรับการเก็บรวบรวมข้อมูลแบ่งเป็น 2 ขั้นตอนคือ ขั้นการเก็บรวบรวมข้อมูลพื้นฐานของสถานประกอบการทุกประเภท และขั้นการเก็บรวบรวมข้อมูลรายละเอียดของสถานประกอบการ เฉพาะสถานประกอบการที่ประกอบธุรกิจทางการค้าธุรกิจทางการบริการ และอุตสาหกรรมการผลิต

1.2 วัตถุประสงค์

1) เพื่อเก็บรวบรวมข้อมูลที่สำคัญทางด้านอุตสาหกรรมการผลิต เช่น จำนวนสถานประกอบการ ประเภทอุตสาหกรรม จำนวนคนทำงาน ลูกจ้าง ค่าตอบแทนแรงงาน มูลค่าซื้อวัตถุดิบ และวัสดุประกอบในการผลิตและค่าใช้จ่ายในการดำเนินงานของสถานประกอบการ มูลค่าขายผลผลิต และรายรับของสถานประกอบการ ผลิตภัณฑ์และวัตถุดิบคงเหลือรวมทั้งมูลค่าสินทรัพย์ถาวรของสถานประกอบการ เป็นต้น

2) เพื่อใช้ในการจัดทำบัญชีประชาชาติ และสร้างตารางปัจจัยการผลิตและผลผลิตของประเทศ

1.3 ขอบข่ายและคัมรวม

สถานประกอบการทั่วประเทศที่อยู่ในขอบข่ายสำมะโนธุรกิจและอุตสาหกรรม ได้แก่ สถานประกอบการที่ดำเนินกิจการเกี่ยวกับการผลิต ตามการจัดประเภทมาตรฐานอุตสาหกรรมประเทศไทย ปี 2552 (Thailand Standard Industrial Classification: TSIC-2009)

คัมรวมสถานประกอบการอุตสาหกรรมการผลิตทุกแห่งที่ตั้งอยู่ในเขตเทศบาล และนอกเขตเทศบาลของจังหวัดหนองบัวลำภู

1.4 คาบเวลาอ้างอิง

ข้อมูลที่เกี่ยวข้องเป็นข้อมูลของสถานประกอบการที่ดำเนินกิจการในรอบ 12 เดือน (การดำเนินกิจการระหว่าง 1 มกราคม – 31 ธันวาคม 2554)

1.5 รายการข้อมูลที่เกี่ยวข้อง

- 1) ข้อมูลทั่วไปของสถานประกอบการ ได้แก่ ชื่อ ที่ตั้ง และสถานที่ติดต่อของสถานประกอบการ รูปแบบการจัดตั้งตามกฎหมาย รูปแบบการจัดตั้งทางเศรษฐกิจ การมีต่างประเทศร่วมลงทุนหรือถือหุ้น
- 2) คนทำงานและค่าตอบแทนแรงงาน
- 3) ต้นทุนการผลิตและค่าใช้จ่ายของสถานประกอบการ
- 4) ผลผลิตและรายรับของสถานประกอบการ
- 5) สินทรัพย์ หนี้สิน และแหล่งเงินทุนของสถานประกอบการ
- 6) การวิจัยและพัฒนา ด้านวิทยาศาสตร์ เทคโนโลยีและนวัตกรรม
- 7) ผลกระทบจากอุทกภัยต่อสถานประกอบการในปี 2554
- 8) ความคิดเห็นและข้อเสนอแนะของสถานประกอบการ

1.6 ประโยชน์ที่จะได้รับ

ข้อมูลที่ได้จะเป็นประโยชน์สำหรับผู้ใช้อข้อมูลทั้งในภาครัฐบาลและเอกชนที่สำคัญ ดังนี้

ภาครัฐ

- 1) ใช้ในการวางแผนและกำหนดนโยบายการพัฒนาเศรษฐกิจด้านอุตสาหกรรมผลิตทั้งในระดับประเทศและระดับท้องถิ่น เพื่อเสริมสร้างศักยภาพของอุตสาหกรรมให้สามารถแข่งขันได้ในเวทีการค้าโลก
- 2) ใช้ในการจัดทำดัชนีชี้วัดภาวะเศรษฐกิจและภาวะการดำเนินกิจการ เช่น ผลิตภัณท์มวลรวม ตารางปัจจัยการผลิตและ

ผลผลิตของประเทศ สัดส่วนแรงงานในภาคการผลิต เป็นต้น

- 3) ใช้ในการวิเคราะห์สถานการณ์และจัดทำแผนส่งเสริมวิสาหกิจขนาดกลางและขนาดย่อมของประเทศ
- 4) ใช้ประกอบการพิจารณากำหนดนโยบายออกกฎหมายและมาตรการต่างๆ เพื่อส่งเสริมและกำหนดทิศทางการประกอบอุตสาหกรรมการผลิตให้เป็นไปตามแนวนโยบายที่กำหนดไว้
- 5) เป็นข้อมูลพื้นฐานในการวางแผนจัดหาโครงสร้างพื้นฐาน (Infrastructure) เพื่อสนับสนุนอุตสาหกรรมการผลิตของประเทศ
- 6) ใช้ในการพัฒนาระบบข้อมูลเพื่อการวางแผนเตือนภัยทางเศรษฐกิจและสังคม
- 7) ใช้ประโยชน์ในทางสถิติเพื่อจัดทำกรอบตัวอย่าง สำหรับการเก็บรวบรวมข้อมูลจากสถานประกอบการของหน่วยสถิติต่างๆ

ภาคเอกชน

- 1) ผู้ประกอบการใช้ข้อมูลพื้นฐานและข้อมูลการดำเนินกิจการเป็นเครื่องมือสำหรับการวิเคราะห์สถานการณ์ด้านเศรษฐกิจ รวมทั้งการวางแผนตัดสินใจเกี่ยวกับการลงทุนขยายกิจการ/สาขา บริหารและควบคุมการดำเนินกิจการในด้านต่างๆ ให้มีประสิทธิภาพยิ่งขึ้น
- 2) ใช้ข้อมูลเป็นมาตรฐาน เพื่อเปรียบเทียบ (Benchmark) ผลการดำเนินกิจการของตนกับกิจการอื่นๆ ในอุตสาหกรรม ประเภทเดียวกัน หรือขนาดต่างๆ
- 3) สำหรับ นักวิชาการ นักวิจัย และสถาบันการศึกษา นำไปศึกษาวิเคราะห์ต่อยอดสร้างนวัตกรรม เพื่อสนับสนุน ส่งเสริม และพัฒนาอุตสาหกรรมการผลิตที่อยู่ในความสนใจ และเรื่องต่างๆ ที่เกี่ยวข้อง

บทที่ 2

สรุปข้อมูลที่สำคัญ

2.1 ข้อมูลทั่วไปของสถานประกอบการ

อุตสาหกรรมการผลิต

2.1.1 จำนวนและขนาดของสถาน

ประกอบการ

จากรายงานผลจากการเก็บรวบรวมข้อมูล รายละเอียดการประกอบกิจการของสถานประกอบการอุตสาหกรรมการผลิตทุกแห่งที่ตั้งอยู่ในจังหวัดหนองบัวลำภู จากโครงการสำมะโนธุรกิจและอุตสาหกรรม พ.ศ. 2555 พบว่า สถานประกอบการอุตสาหกรรมในจังหวัดหนองบัวลำภู มีจำนวนทั้งสิ้น 5,227 แห่ง

ขนาดของสถานประกอบการ

สถานประกอบการส่วนใหญ่ร้อยละ 98.1 เป็นสถานประกอบการขนาดเล็ก (จำนวนคนทำงาน 1-15 คน) ที่เหลืออีกร้อยละ 1.9 เป็นสถานประกอบการขนาดใหญ่ (จำนวนคนทำงาน 16 คนขึ้นไป)

2.1.2 รูปแบบการจัดตั้งตามกฎหมาย

ส่วนใหญ่มีรูปแบบการจัดตั้งเป็นส่วนบุคคล ร้อยละ 94.4 ที่เหลือเป็นห้างหุ้นส่วนสามัญนิติบุคคล ห้างหุ้นส่วนจำกัด ร้อยละ 0.2 บริษัทจำกัด บริษัทจำกัด (มหาชน) ร้อยละ 0.2 และสหกรณ์ และอื่นๆ ร้อยละ 5.2

2.1.3 รูปแบบการจัดตั้งทางเศรษฐกิจ

จากสถานประกอบการทั้งหมด 5,227 แห่ง เป็นสำนักงานแห่งเดียว 5,226 แห่ง ร้อยละ 100.0 มีเพียง 1 แห่งเท่านั้นที่เป็นสำนักงานใหญ่

2.1.4 ระยะเวลาในการดำเนินกิจการ

สถานประกอบการส่วนใหญ่ ร้อยละ 36.5 มีระยะเวลาในการดำเนินกิจการ 10-19 ปี รองลงมาคือ 5-9 ปี ร้อยละ 25.8 และน้อยกว่า 5 ปี ร้อยละ 16.3

ตาราง ก จำนวนและร้อยละของสถานประกอบการอุตสาหกรรมการผลิต จำแนกตามลักษณะของสถานประกอบการ

ลักษณะของสถานประกอบการ	จำนวน	ร้อยละ
รวม	5,227	100.0
ขนาดของสถานประกอบการ		
1 - 15 คน	5,130	98.1
16 - 25 คน	55	1.1
26 - 30 คน	14	0.3
31 - 50 คน	18	0.3
51 - 200 คน	7	0.1
มากกว่า 200 คน	3	0.1
รูปแบบการจัดตั้งตามกฎหมาย		
ส่วนบุคคล	4,935	94.4
ห้างหุ้นส่วนจำกัด ห้างหุ้นส่วนสามัญนิติบุคคล	10	0.2
บริษัทจำกัด บริษัทจำกัด (มหาชน)	10	0.2
ส่วนราชการ รัฐวิสาหกิจ สหกรณ์ อื่นๆ	271	5.2

ตาราง ก จำนวนและร้อยละของสถานประกอบการอุตสาหกรรมการผลิต จำแนกตามลักษณะของสถานประกอบการ(ต่อ)

ลักษณะของสถานประกอบการ	จำนวน	ร้อยละ
รูปแบบการจัดตั้งทางเศรษฐกิจ		
สำนักงานแห่งเดียว	5,226	100.0
สำนักงานใหญ่	1	-
ระยะเวลาในการดำเนินงาน		
น้อยกว่า 5 ปี	851	16.3
5 - 9 ปี	1,348	25.8
10 -19 ปี	1,907	36.5
20 - 29 ปี	576	11.0
ตั้งแต่ 30 ปีขึ้นไป	545	10.4

หมายเหตุ : - ไม่มีข้อมูล หรือข้อมูลมีค่าเป็น 0 หรือมีข้อมูลจำนวนน้อย

2.1.5 หมวดย่อยอุตสาหกรรม

จากสถานประกอบการ 5,227 แห่ง ในจำนวนนี้เป็นสถานประกอบการประเภทการผลิตไม้และผลิตภัณฑ์จากไม้และไม้ก๊อก (ยกเว้น

เฟอร์นิเจอร์) การผลิตสิ่งของจากฟางและวัสดุ- ถักสานอื่นๆ มากที่สุด ร้อยละ 35.8 รองลงมา คือ การผลิตผลิตภัณฑ์อาหาร ร้อยละ 27.5 และการผลิตสิ่งทอร้อยละ 14.1 ตามลำดับ

ตาราง ข จำนวนและร้อยละของสถานประกอบการอุตสาหกรรมการผลิต จำแนกตามหมวดย่อยอุตสาหกรรม

หมวดย่อยอุตสาหกรรม	จำนวน	ร้อยละ
รวม	5,227	100.0
การผลิตผลิตภัณฑ์อาหาร	1,435	27.5
การผลิตเครื่องตี	4	0.1
การผลิตสิ่งทอ	737	14.1
การผลิตเสื้อผ้าเครื่องแต่งกาย	376	7.2
การผลิตเครื่องหนังและผลิตภัณฑ์ที่เกี่ยวข้อง	5	0.1
การผลิตไม้และผลิตภัณฑ์จากไม้และไม้ก๊อก (ยกเว้นเฟอร์นิเจอร์) การผลิตสิ่งของจากฟางและวัสดุถักสานอื่นๆ	1,870	35.8
การพิมพ์และการผลิตซ้ำสื่อบันทึกข้อมูล	29	0.6
การผลิตเคมีภัณฑ์และผลิตภัณฑ์เคมี การผลิตเภสัชภัณฑ์ เคมีภัณฑ์ที่ใช้รักษาโรค ผลิตภัณฑ์จากพืชและสัตว์ที่ใช้รักษาโรค	32	0.6
การผลิตผลิตภัณฑ์ยางและพลาสติก	7	0.1
การผลิตผลิตภัณฑ์อื่นๆ ที่ทำจากแร่โลหะ	103	2.0
การผลิตผลิตภัณฑ์โลหะประดิษฐ์ (ยกเว้นเครื่องจักรและอุปกรณ์)	98	1.9
การผลิตอุปกรณ์ไฟฟ้า การผลิตเครื่องจักรและเครื่องมือ ซึ่งมีได้จัดประเภทไว้ในที่อื่น	3	-
การผลิตยานยนต์ รถพ่วง และรถกึ่งพ่วง การผลิตอุปกรณ์ขนส่งอื่นๆ	6	0.1
การผลิตเฟอร์นิเจอร์	7	0.1
การผลิตผลิตภัณฑ์อื่นๆ	484	9.3
การซ่อมและการติดตั้งเครื่องจักรและอุปกรณ์	26	0.5
การเก็บรวบรวมของเสีย การบำบัด และการกำจัดของเสีย รวมถึงการนำของเสียกลับมาใช้ใหม่	5	0.1

หมายเหตุ : - ไม่มีข้อมูล หรือข้อมูลมีค่าเป็น 0 หรือมีข้อมูลจำนวนน้อย

2.2 ข้อมูลสถิติที่สำคัญ จำแนกตามขนาดของสถานประกอบการ และหมวดย่อยอุตสาหกรรม

2.2.1 คนทำงานและค่าตอบแทนแรงงาน

1) จำนวนคนทำงาน

จำนวนคนทำงาน จำแนกตามขนาดของสถานประกอบการ พบว่า ส่วนใหญ่ร้อยละ 70.7 ทำงานในสถานประกอบการขนาด 1-15 คน ที่เหลือกระจายไปตามสถานประกอบการขนาดใหญ่ 16 คนขึ้นไป เมื่อจำแนกตามหมวดย่อยอุตสาหกรรม พบว่า ส่วนใหญ่ร้อยละ 28.2 ทำงานในสถานประกอบการประเภทการผลิตผลิตภัณฑ์อาหาร รองลงมา คือ การผลิตสิ่งทอ ร้อยละ 27.7 และการผลิตเสื้อผ้าเครื่องแต่งกาย ร้อยละ 10.2 ตามลำดับ

2) จำนวนลูกจ้าง

จำนวนลูกจ้าง จำแนกตามขนาดของสถานประกอบการ พบว่า ส่วนใหญ่ร้อยละ 24.8 ทำงานในสถานประกอบการขนาด 1-15 คน ที่เหลือกระจายไปตามสถานประกอบการขนาดใหญ่ 16 คนขึ้นไป เมื่อจำแนกตามหมวดย่อยอุตสาหกรรม พบว่า ส่วนใหญ่ร้อยละ 36.4 ทำงานในสถานประกอบการประเภทการผลิตสิ่งทอ รองลงมา คือ การผลิต

ผลิตภัณฑ์อาหาร ร้อยละ 26.8 กิจกรรมการสร้างสรรค์ ศิลปะและความบันเทิง ร้อยละ 15.1 การขายส่งและการขายปลีก การซ่อมยานยนต์และจักรยานยนต์ ร้อยละ 14.5 และการผลิตเสื้อผ้าเครื่องแต่งกาย ร้อยละ 21.6 ตามลำดับ

3) ค่าตอบแทนแรงงาน

ค่าตอบแทนแรงงาน จำแนกตามขนาดของสถานประกอบการ พบว่า สถานประกอบการขนาด 1-15 คน มีค่าตอบแทนแรงงานสูงที่สุด คือ 70,258,000 บาท หรือ 23,096 บาทต่อคนต่อปี รองลงมา คือ สถานประกอบการขนาด 16-25 คน 25,239,000 บาท หรือ 23,788 บาทต่อคนต่อปี และขนาด 31-50 คน 17,289,000 บาท หรือ 25,166 บาทต่อคนต่อปี เมื่อจำแนกตามหมวดย่อยอุตสาหกรรม พบว่า สถานประกอบการประเภทการผลิตสิ่งทอมีค่าตอบแทนแรงงานสูงที่สุด 102,903,000 บาท หรือ 30,195 บาทต่อคนต่อปี รองลงมา คือ การผลิตผลิตภัณฑ์อาหาร 75,797,000 บาท หรือ 44,957 บาทต่อคนต่อปี และการผลิตเสื้อผ้าเครื่องแต่งกาย 61,143,000 บาท หรือ 53,634 บาทต่อคนต่อปี ตามลำดับ

ตาราง ค จำนวนและร้อยละของคนทำงาน ลูกจ้าง และค่าตอบแทนแรงงาน จำแนกตามขนาดของสถานประกอบการ และหมวดย่อยอุตสาหกรรม

ขนาดของสถานประกอบการ/ หมวดย่อยธุรกิจ	จำนวน สถาน ประกอบ การ	คนทำงาน		ลูกจ้าง		ค่าตอบแทนแรงงาน	
		จำนวน	ร้อยละ	จำนวน	ร้อยละ	มูลค่า (พันบาท)	เฉลี่ยต่อ คนต่อปี (บาท)
รวม	5,227	15,291	100.0	7,422	100.0	282,745	38,096
ขนาดของสถานประกอบการ							
1 - 15 คน	5,130	10,805	70.7	3,042	41.0	70,258	23,096
16 - 25 คน	55	1,124	7.4	1,061	14.3	25,239	23,788
26 - 30 คน	14	401	2.6	387	5.2	12,869	33,253
31 - 50 คน	18	709	4.6	687	9.3	17,289	25,166
51 - 200 คน	7	418	2.7	411	5.5	14,506	35,294
มากกว่า 200 คน	3	1,834	12.0	1,834	24.7	D	-

ตาราง ค จำนวนและร้อยละของคนที่ทำงาน ลูกจ้าง และค่าตอบแทนแรงงาน จำแนกตามขนาดของสถานประกอบการ และหมวดย่อยอุตสาหกรรม (ต่อ)

ขนาดของสถานประกอบการ/ หมวดย่อยธุรกิจ	จำนวน สถาน ประกอบ การ	คนทำงาน		ลูกจ้าง		ค่าตอบแทนแรงงาน	
		จำนวน	ร้อยละ	จำนวน	ร้อยละ	มูลค่า (พันบาท)	เฉลี่ยต่อ คนต่อปี (บาท)
หมวดย่อยธุรกิจ							
การผลิตผลิตภัณฑ์อาหาร	1,435	4,310	28.2	1,686	22.7	75,797	44,957
การผลิตเครื่องดื่ม	4	31	0.2	25	0.3	1,634	65,360
การผลิตสิ่งทอ	737	4,230	27.7	3,408	45.9	102,903	30,195
การผลิตเสื้อผ้าเครื่องแต่งกาย	376	1,566	10.2	1,140	15.4	61,143	53,634
การผลิตเครื่องหนังและผลิตภัณฑ์ที่เกี่ยวข้อง	5	13	0.1	7	0.1	188	26,857
การผลิตไม้และผลิตภัณฑ์จากไม้และไม้ก๊อก (ยกเว้นเฟอร์นิเจอร์) การผลิตสิ่งของจากฟางและวัสดุอีกสานอื่นๆ	1,870	3,051	20	271	3.7	5,851	21,590
การพิมพ์และการผลิตซ้ำสื่อบันทึกข้อมูล	29	60	0.4	16	0.2	989	61,813
การผลิตเคมีภัณฑ์และผลิตภัณฑ์เคมี การผลิตเภสัชภัณฑ์เคมีภัณฑ์ที่ใช้รักษาโรค และผลิตภัณฑ์จากพืชและสัตว์ที่ใช้รักษาโรค	32	199	1.4	139	1.9	3,582	25,770
การผลิตผลิตภัณฑ์ยางและพลาสติก	7	94	0.6	82	1.1	4,795	58,476
การผลิตผลิตภัณฑ์อื่นๆ ที่ทำจากแร่โลหะ	103	560	3.7	372	5	17,098	45,962
การผลิตผลิตภัณฑ์โลหะประดิษฐ์ (ยกเว้นเครื่องจักรและอุปกรณ์)	98	233	1.5	88	1.2	4,458	50,659
การผลิตอุปกรณ์ไฟฟ้า การผลิตเครื่องจักรและเครื่องมือซึ่งมิได้จัดประเภทไว้ในที่อื่น	3	8	-	2	-	146	73,000
การผลิตยานยนต์ รถพ่วง และรถกึ่งพ่วง การผลิตอุปกรณ์ขนส่งอื่นๆ	6	9	-	2	-	64	32,000
การผลิตเฟอร์นิเจอร์	7	17	0.1	7	0.1	560	80,000
การผลิตผลิตภัณฑ์อื่นๆ	484	738	4.8	54	0.7	1,776	32,889
การซ่อมและการติดตั้งเครื่องจักรและอุปกรณ์	26	79	0.5	38	0.5	900	23,684
การเก็บรวบรวมของเสีย การบำบัด และการกำจัดของเสีย รวมถึงการนำของเสียกลับมาใช้ใหม่	5	93	0.6	85	1.1	861	10,129

2.2.2 มูลค่าการผลิต

สถานประกอบการขนาด 1-15 คน มีมูลค่าการผลิตสูงสุด คิดเป็นร้อยละ 47.7 ของมูลค่าการผลิตทั้งหมด รองลงมา คือ มากกว่า 200 คน ร้อยละ 28.8 และขนาด 31-50 คน ร้อยละ 11.7 ตามลำดับ

เมื่อพิจารณาจากหมวดย่อยธุรกิจสถานประกอบการประเภทการผลิตผลิตภัณฑ์อาหาร มีมูลค่าการผลิตสูงสุด คิดเป็นร้อยละ 37.2 ของมูลค่าการผลิตทั้งหมด รองลงมา คือ การผลิตเสื้อผ้าเครื่องแต่งกาย ร้อยละ 19.5 และการผลิตผลิตภัณฑ์อื่นๆ ที่ทำจากแร่โลหะ ร้อยละ 13.8 ตามลำดับ

2.2.3 มูลค่าเพิ่ม

สถานประกอบการขนาด 1-15 คน มีมูลค่าเพิ่มสูงสุด คิดเป็นร้อยละ 42.3 ของมูลค่าเพิ่มทั้งหมด รองลงมาคือ มากกว่า 200 คน ร้อยละ 34.8 และขนาด 31-50 คน ร้อยละ 11.5 ตามลำดับ

เมื่อพิจารณาจากหมวดย่อยธุรกิจสถานประกอบการประเภทการผลิตผลิตภัณฑ์อาหาร มีมูลค่าเพิ่มสูงสุด คิดเป็นร้อยละ 33.1 ของมูลค่าเพิ่มทั้งหมด รองลงมา คือ การผลิตเสื้อผ้าเครื่องแต่งกาย ร้อยละ 25.2 และการผลิตผลิตภัณฑ์อื่นๆ ที่ทำจากแร่โลหะ ร้อยละ 13.8 ตามลำดับ

ตาราง ง มูลค่าผลผลิต และมูลค่าเพิ่มของสถานประกอบการอุตสาหกรรมการผลิต จำแนกตามขนาดของสถานประกอบการ และหมวดย่อยอุตสาหกรรม

ขนาดของสถานประกอบการ/ หมวดย่อยอุตสาหกรรม	มูลค่าผลผลิต		มูลค่าเพิ่ม		มูลค่าเพิ่มต่อ มูลค่าผลผลิต (ร้อยละ)
	มูลค่า (พันบาท)	ร้อยละ	มูลค่า (พันบาท)	ร้อยละ	
รวม	2,191,508	100.0	1,416,189	100.0	64.6
ขนาดของสถานประกอบการ					
1 - 15 คน	1,045,503	47.7	599,101	42.3	57.3
16 - 25 คน	74,078	3.4	39,178	2.8	52.9
26 - 30 คน	50,801	2.3	18,868	1.3	37.1
31 - 50 คน	255,803	11.7	163,377	11.5	63.9
51 - 200 คน	134,763	6.1	102,229	7.2	75.9
มากกว่า 200 คน	630,560	28.8	493,437	34.8	78.3
หมวดย่อยอุตสาหกรรม					
การผลิตผลิตภัณฑ์อาหาร	814,280	37.2	468,159	33.1	57.5
การผลิตเครื่องตี	7,956	0.4	5,581	0.4	70.1
การผลิตสิ่งทอ	168,816	7.7	109,390	7.7	64.8
การผลิตเสื้อผ้าเครื่องแต่งกาย	427,550	19.5	356,897	25.2	83.5
การผลิตเครื่องหนังและผลิตภัณฑ์ที่เกี่ยวข้อง	836	-	351	-	42.0
การผลิตไม้และผลิตภัณฑ์จากไม้และไม้ก๊อก (ยกเว้นเฟอร์นิเจอร์)					
การผลิตสิ่งของจากฟางและวัสดุอีกสานอื่นๆ	184,172	8.4	121,506	8.6	66.0
การพิมพ์และการผลิตซ้ำสื่อบันทึกข้อมูล	13,132	0.6	5,520	0.4	42.0
การผลิตเคมีภัณฑ์และผลิตภัณฑ์เคมี การผลิตเภสัชภัณฑ์ เคมีภัณฑ์ที่ใช้รักษาโรค และผลิตภัณฑ์จากพืชและสัตว์ที่ใช้ รักษาโรค	7,149	0.4	4,353	0.3	60.9
การผลิตผลิตภัณฑ์ยางและพลาสติก	124,937	5.7	68,884	4.9	55.1
การผลิตผลิตภัณฑ์อื่นๆ ที่ทำจากแร่โลหะ	301,901	13.8	195,972	13.8	64.9
การผลิตผลิตภัณฑ์โลหะประดิษฐ์ (ยกเว้นเครื่องจักรและอุปกรณ์)	67,985	3.1	34,011	2.4	50.0
การผลิตอุปกรณ์ไฟฟ้า การผลิตเครื่องจักรและเครื่องมือ ซึ่งมีได้ จัดประเภทไว้ในที่อื่น	1,395	0.1	404	-	29.0
การผลิตยานยนต์ รถพ่วง และรถกึ่งพ่วง การผลิตอุปกรณ์ ขนส่งอื่นๆ	1,722	0.1	1,012	0.1	58.8
การผลิตเฟอร์นิเจอร์	2,750	0.1	1,510	0.1	54.9
การผลิตผลิตภัณฑ์อื่นๆ	61,312	2.8	40,289	2.8	65.7
การซ่อมและการติดตั้งเครื่องจักรและอุปกรณ์	4,424	0.2	1,595	0.1	36.1
การเก็บรวบรวมของเสีย การบำบัด และการกำจัดของเสีย รวมถึง การนำของเสียกลับมาใช้ใหม่	1,191	0.1	756	0.1	63.4

หมายเหตุ : - ไม่มีข้อมูล หรือข้อมูลมีค่าเป็น 0 หรือมีข้อมูลจำนวนน้อย

2.2.4 มูลค่าผลผลิตเฉลี่ย

คนทำงานในสถานประกอบการขนาด 51-200 คน มีมูลค่าผลผลิตเฉลี่ยสูงที่สุดคือ 2,072,000 บาท (คิดเป็น 35,000 บาทต่อคนทำงาน) รองลงมา คือ สถานประกอบการขนาด 31-50 คน 960,000 บาท (คิดเป็น 24,000 บาทต่อคนทำงาน) และขนาด 26-30 คน 919,000 บาท (คิดเป็น 32,000 บาทต่อคนทำงาน) ตามลำดับ

เมื่อพิจารณาจากหมวดย่อยอุตสาหกรรม สถานประกอบการประเภทการผลิตผลิตภัณฑ์ยางและพลาสติก มีมูลค่าผลผลิตเฉลี่ยสูงที่สุด คือ 17,847,000 บาท (คิดเป็น 1,329,000 บาทต่อคนทำงาน) รองลงมา คือ การผลิตเครื่องตี 1,989,000 บาท (คิดเป็น 257,000 บาทต่อคนทำงาน) และการผลิตเสื้อผ้าเครื่องแต่งกาย 1,137,000 บาท (คิดเป็น 273,000 บาทต่อคนทำงาน) ตามลำดับ

2.2.5 มูลค่าเพิ่มเฉลี่ย

สำหรับมูลค่าเพิ่มเฉลี่ยต่อสถานประกอบการ พบว่า คนทำงานในสถานประกอบการขนาดมากกว่า 200 คน มีมูลค่าเพิ่มเฉลี่ยสูงสุดคือ 14,604,000 บาท (คิดเป็น 254,000 บาทต่อคนทำงาน) รองลงมาคือ สถานประกอบการขนาด 51-200 คน 9,076,000 บาท (คิดเป็น 230,000 บาทต่อคนทำงาน) และขนาด 31-50 คน 1,348,000 บาท (คิดเป็น 41,000 บาทต่อคนทำงาน) ตามลำดับ

เมื่อพิจารณาจากหมวดย่อยอุตสาหกรรมสถานประกอบการประเภทการผลิตภัณฑ์ยางและพลาสติก มีมูลค่าเพิ่มเฉลี่ยสูงสุดคือ 9,841,000 บาท (คิดเป็น 1733,000 บาทต่อคนทำงาน) รองลงมา คือ การผลิตเครื่องตี 1,395,000 บาท (คิดเป็น 180,000 บาทต่อคนทำงาน) และการผลิตเสื้อผ้าเครื่องแต่งกาย 949,000 บาท (คิดเป็น 228,000 บาทต่อคนทำงาน) ตามลำดับ

ตาราง จ มูลค่าการผลิต และมูลค่าเพิ่มเฉลี่ยต่อสถานประกอบการ และต่อคนทำงาน จำแนกตามขนาดของสถานประกอบการและหมวดย่อยอุตสาหกรรม

(หน่วย : พันบาท)

ขนาดของสถานประกอบการ/ หมวดย่อยอุตสาหกรรม	มูลค่าการผลิตเฉลี่ย		มูลค่าเพิ่มเฉลี่ย	
	ต่อสถาน- ประกอบการ	ต่อคนทำงาน	ต่อสถาน- ประกอบการ	ต่อคนทำงาน
รวม	54	18	271	93
ขนาดของสถานประกอบการ				
1 - 15 คน	14	7	117	55
16 - 25 คน	459	22	712	35
26 - 30 คน	919	32	1,348	47
31 - 50 คน	960	24	9,076	230
51 - 200 คน	2,072	35	14,604	245
มากกว่า 200 คน	D	D	D	D
หมวดย่อยอุตสาหกรรม				
การผลิตผลิตภัณฑ์อาหาร	567	189	326	109
การผลิตเครื่องตี	1,989	257	1,395	180
การผลิตสิ่งทอ	229	40	148	26
การผลิตเสื้อผ้าเครื่องแต่งกาย	1,137	273	949	228
การผลิตเครื่องหนังและผลิตภัณฑ์ที่เกี่ยวข้อง	167	64	70	27
การผลิตไม้และผลิตภัณฑ์จากไม้และไม้ก๊อก (ยกเว้นเฟอร์นิเจอร์) การผลิตสิ่งของจากฟางและวัสดุอีกสานอื่นๆ	98	60	65	40
การพิมพ์และการผลิตซ้ำสื่อบันทึกข้อมูล	453	219	190	92
การผลิตเคมีภัณฑ์และผลิตภัณฑ์เคมี การผลิตเภสัชภัณฑ์ เคมีภัณฑ์ที่ใช้รักษาโรค และผลิตภัณฑ์จากพืชและสัตว์ที่ใช้รักษาโรค	223	36	136	22
การผลิตผลิตภัณฑ์ยางและพลาสติก	17,848	1,329	9,841	733
การผลิตผลิตภัณฑ์อื่นๆ ที่ทำจากแร่โลหะ	2,931	539	1,903	350
การผลิตผลิตภัณฑ์โลหะประดิษฐ์ (ยกเว้นเครื่องจักรและอุปกรณ์)	694	292	347	146
การผลิตอุปกรณ์ไฟฟ้า การผลิตเครื่องจักรและเครื่องมือ ซึ่งมีได้จัดประเภทไว้ในที่อื่น	465	174	135	50
การผลิตยานยนต์ รถพ่วง และรถกึ่งพ่วง การผลิตอุปกรณ์ขนส่งอื่นๆ	287	191	169	112
การผลิตเฟอร์นิเจอร์	393	162	216	89
การผลิตผลิตภัณฑ์อื่นๆ	127	83	83	55
การซ่อมและการติดตั้งเครื่องจักรและอุปกรณ์	170	56	61	20
การเก็บรวบรวมของเสีย การบำบัด และการกำจัดของเสีย รวมถึงการนำของเสียกลับมาใช้ใหม่	238	13	151	8

2.3 สรุปและข้อเสนอแนะของสถานประกอบการ

ผลจากการสำมะโนธุรกิจและอุตสาหกรรม พ.ศ. 2555 : อุตสาหกรรมการผลิตจังหวัดหนองบัวลำภู พบว่า มีจำนวนสถานประกอบการ อุตสาหกรรมการผลิตทั้งสิ้นประมาณ 5,227 แห่ง ส่วนใหญ่หรือประมาณร้อยละ 98.1 เป็นสถานประกอบการที่มีขนาดคนทำงาน 1-15 คน และประกอบอุตสาหกรรมการผลิตเกี่ยวกับการผลิตไม้ และผลิตภัณฑ์จากไม้และไม้ก๊อกลง (ยกเว้นเฟอร์นิเจอร์) การผลิตสิ่งของจากฟางและวัสดุถักสานอื่นๆ สำหรับคนทำงานในสถานประกอบการ อุตสาหกรรมการผลิตมีจำนวนทั้งสิ้นประมาณ 15,291 คน มีการจ้างงานหรือมีลูกจ้างทั้งสิ้นประมาณ 74,22 คน โดยได้รับค่าตอบแทนต่อคนต่อปีประมาณ 38,096 บาท ส่วนมูลค่าผลผลิตมีมูลค่าประมาณ 2,191,508 บาท ค่าใช้จ่ายชั้นกลางประมาณ 775,319 บาท และมูลค่าเพิ่มประมาณ 1,416,189 บาท เป็นต้น

● ความช่วยเหลือที่ต้องการจากหน่วยงานของรัฐ

จากสถานประกอบการการผลิตทั้งหมด 5,227 แห่ง มีจำนวน 1,879 แห่ง คิดเป็นร้อยละ 35.9 ต้องการความช่วยเหลือจากหน่วยงานของรัฐ ทั้งนี้ ความต้องการให้ภาครัฐช่วยเหลือ 5 อันดับแรก ได้แก่ ลดต้นทุนการผลิต ร้อยละ 61.7 จัดหาฝักอบรมและพัฒนาฝีมือแรงงาน ร้อยละ 50.6 ส่งเสริมการลงทุนให้แก่ผู้ประกอบการ ร้อยละ 40.5 ขยายตลาดรับซื้อผลผลิตส่งเสริมการส่งออก ร้อยละ 40.0 และจัดหาแหล่งเงินทุน ร้อยละ 37.7 ตามลำดับ

แผนภูมิ ฎ ร้อยละของสถานประกอบการอุตสาหกรรม การผลิต จำแนกตามความต้องการให้ภาครัฐช่วยเหลือ 5 อันดับแรก

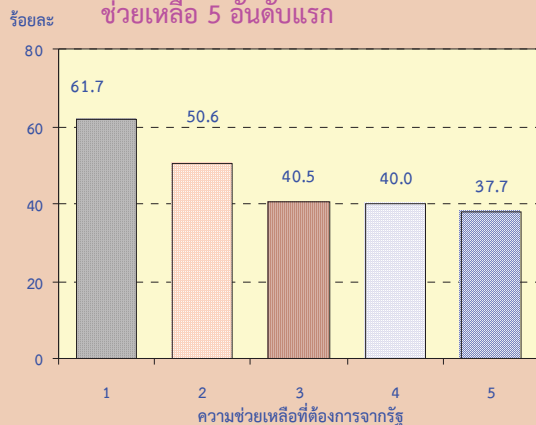

หมายเหตุ : สถานประกอบการ 1 แห่งสามารถตอบได้มากกว่า 1 ข้อ

ความช่วยเหลือที่ต้องการจากรัฐ :

1. ลดต้นทุนการผลิต
2. จัดหาฝักอบรมและพัฒนาฝีมือแรงงาน
3. ส่งเสริมการลงทุนให้แก่ผู้ประกอบการ
4. ขยายตลาดรับซื้อผลผลิตส่งเสริมการส่งออก
5. จัดหาแหล่งเงินทุน

● ปัญหาในการดำเนินกิจการ

จากสถานประกอบการการผลิตทั้งหมด 5,227 แห่ง มีจำนวน 4,022 แห่ง คิดเป็นร้อยละ 77.7 ไม่มีปัญหาในการดำเนินกิจการ ที่เหลือจำนวน 1,205 แห่ง คิดเป็นร้อยละ 23.0 มีปัญหาในการดำเนินกิจการ โดยสถานประกอบการจำนวน 1,205 แห่ง ที่ระบุว่า มีปัญหาในการดำเนินกิจการ ประกอบด้วย เงินทุนไม่เพียงพอ ร้อยละ 25.0 ขาดแคลนแรงงาน ร้อยละ 39.4 ขาดแคลนวัตถุดิบที่ใช้ในการผลิต ร้อยละ 32.2 ตลาดผลผลิต ร้อยละ 57.9 นโยบายด้านการค้าของรัฐบาลไม่แน่นอน ร้อยละ 13.1 และอื่นๆ ร้อยละ 8.0

แผนภูมิ ฎ ร้อยละของสถานประกอบการอุตสาหกรรม การผลิต จำแนกตามการมีปัญหาในการดำเนินกิจการ

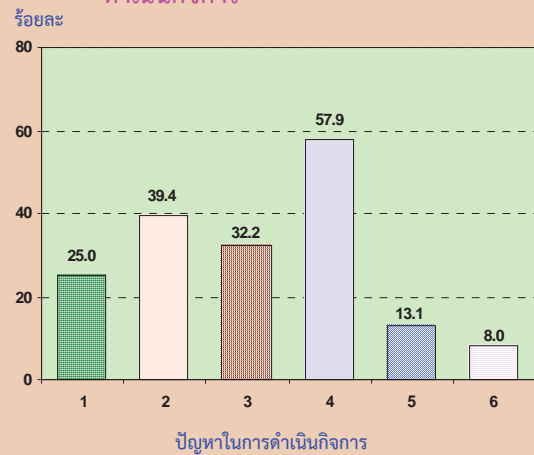

หมายเหตุ : สถานประกอบการ 1 แห่งสามารถตอบได้มากกว่า 1 ข้อ

ปัญหาในการดำเนินกิจการ :

1. เงินทุนไม่เพียงพอ
2. ขาดแคลนแรงงาน
3. ขาดแคลนวัตถุดิบที่ใช้ในการผลิต
4. ตลาดผลผลิต
5. นโยบายด้านการค้าของรัฐบาลไม่แน่นอน
6. อื่นๆ

ตารางสถิติ

ตอนที่ 1 ข้อมูลการดำเนินงานกิจการของสถานประกอบการอุตสาหกรรมการผลิต
จำแนกตามขนาดของสถานประกอบการ

สารบัญตารางสถิติ

ตอนที่ 1	ข้อมูลการดำเนินงานกิจการของสถานประกอบการอุตสาหกรรมการผลิต จำแนกตามขนาดของสถานประกอบการ
ตาราง 1	สถิติมูลฐานอุตสาหกรรมการผลิตในปี 2554 จำแนกตามขนาดของสถานประกอบการ
ตาราง 2	มูลค่าผลผลิตของสถานประกอบการอุตสาหกรรมการผลิตในปี 2554 จำแนกตามขนาดของสถานประกอบการ
ตาราง 3	ค่าใช้จ่ายขั้นกลางของสถานประกอบการอุตสาหกรรมการผลิตในปี 2554 จำแนกตามขนาดของสถานประกอบการ
ตาราง 4	คนทำงานในสถานประกอบการอุตสาหกรรมการผลิตในปี 2554 จำแนกตามสถานภาพการทำงาน เพศ และขนาดของสถานประกอบการ
ตาราง 5	จำนวนสถานประกอบการอุตสาหกรรมการผลิต จำแนกตามจำนวนวันทำงานต่อ สัปดาห์ จำนวนชั่วโมงทำงานเฉลี่ยต่อวันของลูกจ้าง และขนาดของสถานประกอบการ
ตาราง 6	ค่าตอบแทนแรงงานในปี 2554 จำแนกตามขนาดของสถานประกอบการ
ตาราง 7	จำนวนและร้อยละของสถานประกอบการอุตสาหกรรมการผลิต จำแนกตามอัตรา การใช้กำลังการผลิตต่อปี 2554 และขนาดของสถานประกอบการ
ตาราง 8	มูลค่าวัตถุดิบและวัสดุประกอบฯ และสินค้าคงเหลือต้นปีและปลายปี 2554 จำแนกตามขนาดของสถานประกอบการ
ตาราง 9	ส่วนเปลี่ยนแปลงของมูลค่าวัตถุดิบและวัสดุประกอบฯ และสินค้าคงเหลือในปี 2554 จำแนกตามขนาดของสถานประกอบการ
ตาราง 10	ค่าใช้จ่ายทั้งสิ้นของสถานประกอบการอุตสาหกรรมการผลิตในปี 2554 จำแนกตามขนาดของสถานประกอบการ
ตาราง 11	รายรับทั้งสิ้นของสถานประกอบการอุตสาหกรรมการผลิตในปี 2554 จำแนกตามขนาดของสถานประกอบการ
ตาราง 12	มูลค่าตามบัญชีของสินทรัพย์ถาวรในปี 2554 จำแนกตามขนาดของสถาน ประกอบการ
ตาราง 13	มูลค่าสินทรัพย์ถาวรที่เปลี่ยนแปลงระหว่าง มกราคม - ธันวาคม 2554 จำแนกตามขนาดของสถานประกอบการ

ตาราง 1 สถิติฐานอุตสาหกรรมการผลิตในปี 2554 จำแนกตามขนาดของสถานประกอบการ

TABLE 1 SUMMARY OF BASIC STATISTICS FOR MANUFACTURING ESTABLISHMENTS IN 2011 BY SIZE OF ESTABLISHMENT

(หน่วย : พันบาท)

ขนาดของสถานประกอบการ	จำนวน สถานประกอบการ Number of establishments	จำนวน คนทำงาน Number of persons engaged	ลูกจ้าง Employees		มูลค่าผลผลิต Value of gross output	ค่าใช้จ่าย ขั้นกลาง Intermediate consumption	มูลค่าเพิ่ม Value added	Size of establishment
			จำนวน Number	ค่าตอบแทน Remuneration				
รวม	5,227	15,291	7,422	282,744.6	2,191,508.0	775,319.1	1,416,188.8	Total
1 - 15 คน	5,130	10,805	3,042	70,257.7	1,045,502.6	446,401.9	599,100.7	1 - 15 persons
16 - 25 คน	55	1,124	1,061	25,238.6	74,078.3	34,900.7	39,177.6	16 - 25 persons
26 - 30 คน	14	401	387	12,868.8	50,801.4	31,933.9	18,867.5	26 - 30 persons
31 - 50 คน	18	709	687	17,288.9	255,802.6	92,425.8	163,376.7	31 - 50 persons
51 - 200 คน	7	418	411	14,505.6	134,763.0	32,533.5	102,229.4	51 - 200 persons
มากกว่า 200 คน	3	1,834	1,834	D	D	D	D	More than 200 persons

หมายเหตุ : D หมายถึง ตัวเลขที่ไม่เปิดเผย

Note : D means disclosure prohibited.

ที่มา : สำนักบริหารธุรกิจและอุตสาหกรรม พ.ศ.2555 : อุตสาหกรรมการผลิต จังหวัดหนองบัวลำภู สำนักงานสถิติแห่งชาติ กระทรวงเทคโนโลยีสารสนเทศและการสื่อสาร

Source : The 2012 Business and Industrial Census : Manufacturing Industry, Nong Bua Lam Phu Province, National Statistical Office, Ministry of Information and Communication Technology.

ตาราง 2 มูลค่าผลผลิตของสถานประกอบการอุตสาหกรรมการผลิตในปี 2554 จำแนกตามขนาดของสถานประกอบการ

TABLE 2 VALUE OF GROSS OUTPUT OF MANUFACTURING ESTABLISHMENTS IN 2011 BY SIZE OF ESTABLISHMENT

(พันบาท In Thousand Baht)

จำนวน สถาน- ประกอบการ	รวม Total	มูลค่าขายผลผลิต Sales of goods produced	รายได้จาก การขายสินค้า ที่ออกมาจำหน่าย ในสภาพเดิม Sales of goods purchased for resale	รายได้จากการ รับจ้างเหมาทำการ ผลิตสินค้า Receipts for contract and commission work	รายได้จากการ ให้เช่าอาคาร ฯลฯ และรายรับอื่น ๆ Receipts for rent on building etc. and other receipts	ส่วนเปลี่ยนแปลง มูลค่าสินค้าคงเหลือ Change in value of stocks of goods	Size of establishment
รวม	2,191,508	2,142,336	11,798	654	13,242	23,478	Total
1 - 15 คน	5,130	1,020,216	10,782	119	8,976	5,410	1 - 15 persons
16 - 25 คน	55	74,078	-	-	-	496	16 - 25 persons
26 - 30 คน	14	50,968	16	-	-	-183	26 - 30 persons
31 - 50 คน	18	255,803	-	536	-	184	31 - 50 persons
51 - 200 คน	7	134,763	1,000	-	-	5,354	51 - 200 persons
มากกว่า 200 คน	3	D	-	-	D	D	More than 200 persons

หมายเหตุ : D หมายถึง ตัวเลขที่ไม่เปิดเผย

Note : D means disclosure prohibited.

ที่มา : สำนักเศรษฐกิจและอุตสาหกรรม พ.ศ.2555 : อุตสาหกรรมการผลิต จังหวัดหนองบัวลำภู สำนักงานสถิติแห่งชาติ กระทรวงเทคโนโลยีสารสนเทศและการสื่อสาร

Source : The 2012 Business and Industrial Census : Manufacturing Industry, Nong Bua Lam Phu Province, National Statistical Office, Ministry of Information and Communication Technology.

ตาราง 3 ค่าใช้จ่ายขั้นกลางของสถานประกอบการอุตสาหกรรมผลิตในปี 2554 จำแนกตามขนาดของสถานประกอบการ

TABLE 3 INTERMEDIATE CONSUMPTION OF MANUFACTURING ESTABLISHMENTS IN 2011 BY SIZE OF ESTABLISHMENT

		(พันบาท In Thousand Baht)										
จำนวน สถาน- ประกอบการ Number of establishments	รวม Total	ค่าซื้อวัตถุดิบ และวัสดุประกอบ ที่ใช้ในการผลิต Purchase of materials and components	ค่าเชื้อเพลิง และค่าไฟฟ้า ที่ใช้ในการผลิต Cost of fuels, cost of electricity used in production	ค่าติดตั้งซ่อมแซมและ บำรุงรักษาสินค้า ที่จำหน่ายได้ลูกค้า Cost of repair and maintenance sales of goods of purchase	ค่าติดตั้งซ่อมแซมและ บำรุงรักษาเครื่องจักร เครื่องมือ Cost of repair and maintenance of machinery and equipment	ค่าซื้อสินค้า ที่เข้ามาจำหน่าย ในสภาพเดิม Purchase of goods for resale	ค่าจ้างเหมาจ่ายให้ สถานประกอบการ อื่นผลิตสินค้าให้ Cost of contract and commission work	ค่าใช้จ่ายอื่น ๆ Other expenses	ส่วนเปลี่ยนแปลง มูลค่าวัตถุดิบและ วัสดุประกอบฯ คงเหลือ Change in value of stocks of materials and components	Size of establishment		
รวม	5,227	1,123,783.4	107,979.7	13,714.8	36,800.1	6,923.2	3,091.2	165,427.7	-13,079.3	Total		
1 - 15 คน	5,130	652,730.7	39,639.3	3,036.6	10,725.9	6,214.5	91.2	78,765.3	-8,432.0	1 - 15 persons		
16 - 25 คน	55	49,860.3	926.4	49.3	165.1	-	-	4,390.8	-3,247.6	16 - 25 persons		
26 - 30 คน	14	35,311.8	767.1	501.2	8,645.0	8.8	-	2,890.5	413.7	26 - 30 persons		
31 - 50 คน	18	183,970.3	21,520.2	9,524.0	882.3	-	-	13,328.3	-8,898.6	31 - 50 persons		
51 - 200 คน	7	88,779.9	15,108.1	-	7,791.4	700.0	3,000.0	4,132.2	7,183.6	51 - 200 persons		
มากกว่า 200 คน	3	D	D	D	D	-	-	D	D	More than 200 persons		

หมายเหตุ : D หมายถึง ตัวเลขที่ไม่เปิดเผย

Note : D means disclosure prohibited.

ที่มา : สำมะโนธุรกิจและอุตสาหกรรม พ.ศ.2555 : อุตสาหกรรมการผลิต จังหวัดหนองบัวลำภู สำนักงานสถิติแห่งชาติ กระทรวงเทคโนโลยีสารสนเทศและการสื่อสาร

Source : The 2012 Business and Industrial Census : Manufacturing Industry, Nong Bua Lam Phu Province, National Statistical Office, Ministry of Information and Communication Technology.

ตาราง 4 คนทำงานในสถานประกอบการอุตสาหกรรมผลิตในปี 2554 จำแนกตามสถานภาพการทำงาน เพศ และขนาดของสถานประกอบการ
TABLE 4 PERSONS ENGAGED IN MANUFACTURING ESTABLISHMENTS IN 2011 BY WORK STATUS, SEX AND SIZE OF ESTABLISHMENT

ขนาดของสถานประกอบการ	จำนวนสถาน-ประกอบการ	รวม		คนทำงานโดยไม่ได้รับค่าจ้าง/ Unpaid workers				ลูกจ้างในกรรมสิทธิ์การผลิต Operatives				ลูกจ้างอื่น ๆ				Size of establishment				
		รวม	ชาย	หญิง	รวม	ชาย	หญิง	รวม	ชาย	หญิง	รวม	ชาย	หญิง	รวม	ชาย		หญิง			
																		Total	Male	Female
รวม	5,227	15,291	4,936	10,355	7,869	3,111	4,758	7,287	1,740	5,547	6,075	1,213	4,863	1,212	527	685	135	85	50	Total
1 - 15 คน	5,130	10,805	3,638	7,167	7,763	3,086	4,677	3,039	551	2,488	2,897	468	2,430	141	83	58	3	1	2	1 - 15 persons
16 - 25 คน	55	1,124	138	986	63	13	50	1,058	122	936	977	91	886	81	31	50	3	3	-	16 - 25 persons
26 - 30 คน	14	401	31	370	14	3	11	387	28	359	356	28	328	32	-	32	-	-	-	26 - 30 persons
31 - 50 คน	18	709	162	547	22	7	15	687	155	532	590	92	498	97	63	34	-	-	-	31 - 50 persons
51 - 200 คน	7	418	74	344	7	2	5	411	72	339	355	52	303	56	20	36	-	-	-	51 - 200 persons
มากกว่า 200 คน	3	D	D	D	-	-	-	D	D	D	D	D	D	D	D	D	D	D	D	More than 200 persons

หมายเหตุ : D หมายถึง ตัวเลขที่ไม่เปิดเผย

Note : D means disclosure prohibited.

ที่มา : สำนักงานธุรกิจและอุตสาหกรรม ผลิต จังหวัด หนองบัวลำภู สำนักงานสถิติแห่งชาติ กระทรวงเทคโนโลยีสารสนเทศและการสื่อสาร

Source : The 2012 Business and Industrial Census : Manufacturing Industry, Nong Bua Lam Phu Province, National Statistical Office, Ministry of Information and Communication Technology

ตาราง 5 จำนวนสถานประกอบการอุตสาหกรรมผลิต จำแนกตามจำนวนวันทำงานต่อสัปดาห์ จำนวนชั่วโมงทำงานเฉลี่ยต่อวันของลูกจ้าง และขนาดของสถานประกอบการ

TABLE 5 NUMBER OF MANUFACTURING ESTABLISHMENTS BY WORKING DAYS PER WEEK, WORKING HOURS PER DAY OF EMPLOYEES AND SIZE OF ESTABLISHMENT

จำนวน สถาน ประกอบการ ขนาดของสถานประกอบการ Number of establishments	คนที่ทำงานโดยไม่ได้รับค่าจ้าง/เงินเดือน Unpaid workers			ลูกจ้างในกรรมวิธีการผลิต Operatives			จำนวนชั่วโมงทำงานเฉลี่ยต่อวัน Number of working hours per day	Size of establishment								
	จำนวนวันทำงานต่อสัปดาห์ Number of working days per week		จำนวนชั่วโมงทำงานเฉลี่ยต่อวัน Number of working hours per day	จำนวนวันทำงานต่อสัปดาห์ Number of working days per week		จำนวนชั่วโมงทำงานเฉลี่ยต่อวัน Number of working hours per day										
	< 5	6	7	< 5	6	7										
รวม	5,227	4,406	1,481	3,405	325	99	111	501	166	534	10	4	1	1	4	Total
1 - 15 คน	5,130	398	4,342	1,449	3,355	324	90	91	434	133	470	9	1	1	1	1 - 15 persons
16 - 25 คน	55	7	39	19	30	1	5	8	42	20	34	1	1	-	1	16 - 25 persons
26 - 30 คน	14	-	1	2	9	-	-	4	10	2	12	-	-	-	-	26 - 30 persons
31 - 50 คน	18	4	2	11	7	10	4	3	11	7	11	-	-	-	-	31 - 50 persons
51 - 200 คน	7	-	-	3	2	-	-	2	5	3	4	-	-	-	-	51 - 200 persons
มากกว่า 200 คน	3	-	-	-	-	-	-	D	-	-	D	-	-	-	D	More than 200 persons

หมายเหตุ : D หมายถึง ตัวเลขที่ไม่เปิดเผย

Note : D means disclosure prohibited.

ที่มา : สำนักบริหารการทะเบียน จังหัด พนมบวรลัญญ์ สำนักงานสถิติแห่งชาติ กระทรวงเทคโนโลยีสารสนเทศและการสื่อสาร

Source : The 2012 Business and Industrial Census : Manufacturing Industry, Nong Bua Lam Phu Province, National Statistical Office, Ministry of Information and Communication Technology

ตาราง 6 ค่าตอบแทนแรงงานในปี 2554 จำแนกตามขนาดของสถานประกอบการ

TABLE 6 REMUNERATION IN 2011 BY SIZE OF ESTABLISHMENT

(พันบาท In Thousand Baht)

ขนาดของสถานประกอบการ Number of establishments	จำนวนสถาน- ประกอบการ Number of employees	จำนวนลูกจ้าง Total	ลูกจ้างในกรรมวิธีการผลิต Operatives				ลูกจ้างอื่น ๆ Other employees				รวม Total	เงินที่สถานประกอบการ จ่ายสมทบเข้ากองทุน เพื่อการประกันสังคม ฯลฯ Employer's contribution to social security	เงินที่สถานประกอบการ จ่ายสมทบเข้ากองทุน เพื่อการประกันสังคม ฯลฯ Employer's contribution to social security	รวม Total	Size of establishment
			ค่าจ้าง เงินเดือน Wages, salaries	ค่าล่วงเวลา โบนัส ฯลฯ Overtime bonus etc.	สวัสดิการและผลประโยชน์ตอบแทน Fringe benefits อื่น ๆ Others	ค่าจ้าง เงินเดือน Wages, salaries	ค่าล่วงเวลา โบนัส ฯลฯ Overtime bonus etc.	เงินที่สถานประกอบการ จ่ายสมทบเข้ากองทุน เพื่อการประกันสังคม ฯลฯ Employer's contribution to social security	ค่าจ้าง เงินเดือน Wages, salaries	ค่าล่วงเวลา โบนัส ฯลฯ Overtime bonus etc.					
รวม	5,227	7,422	282,744.6	270,249.2	251,606.6	11,456.5	70.0	188.5	6,927.6	12,495.4	11,632.4	264.0	599.0	599.0	Total
1 - 15 คน	5,130	3,042	70,257.7	70,059.1	69,103.6	603.9	1.0	181.0	169.6	198.6	189.6	-	9.0	9.0	1 - 15 persons
16 - 25 คน	55	1,061	25,238.6	24,682.4	24,213.9	363.6	-	7.5	97.4	556.2	540.0	-	16.2	16.2	16 - 25 persons
26 - 30 คน	14	387	12,868.8	12,868.8	10,411.6	2,220.0	69.0	-	168.2	-	-	-	-	-	26 - 30 persons
31 - 50 คน	18	687	17,288.9	17,288.9	17,014.2	-	-	-	274.7	-	-	-	-	-	31 - 50 persons
51 - 200 คน	7	411	14,505.6	14,505.6	13,830.0	439.1	-	-	236.5	-	-	-	-	-	51 - 200 persons
มากกว่า 200 คน	3	D	D	D	D	D	D	-	D	D	D	D	D	D	More than 200 persons

หมายเหตุ : D หมายถึง ตัวเลขที่ไม่เปิดเผย

Note : D means disclosure prohibited.

ที่มา : สำมะโนธุรกิจและอุตสาหกรรม พ.ศ.2555 : อุตสาหกรรมการผลิต จังหวัดหนองบัวลำภู สำนักงานสถิติแห่งชาติ กระทรวงเทคโนโลยีสารสนเทศและการสื่อสาร

Source : The 2012 Business and Industrial Census : Manufacturing Industry, Nong Bua Lam Phu Province, National Statistical Office, Ministry of Information and Communication Technology.

ตาราง 7 จำนวนและร้อยละของสถานประกอบการอุตสาหกรรมผลิต จำนวนตามอัตราการใช้กำลังการผลิตคือปี 2554 และขนาดของสถานประกอบการ
 TABLE 7 NUMBER AND PERCENTAGE OF MANUFACTURING ESTABLISHMENTS BY PERCENTAGE OF CAPACITY UTILIZATION IN 2011 AND SIZE OF ESTABLISHMENT

ขนาดของสถานประกอบการ	จำนวนสถานประกอบการ												เฉลี่ยต่อสถาน- ประกอบการ Average per establishment										
	10 - 19		20 - 29		30 - 39		40 - 49		50 - 59		60 - 69			70 - 79		80 - 89		90 - 99		≥100			
	จำนวน Number	ร้อยละ %	จำนวน Number	ร้อยละ %	จำนวน Number	ร้อยละ %	จำนวน Number	ร้อยละ %	จำนวน Number	ร้อยละ %	จำนวน Number	ร้อยละ %		จำนวน Number	ร้อยละ %	จำนวน Number	ร้อยละ %	จำนวน Number	ร้อยละ %	จำนวน Number	ร้อยละ %		
รวม	5,227	100.0	1	-	3	0.1	20	0.4	3	0.1	85	1.6	100	1.9	58	1.1	57	1.1	4	0.1	4,895	93.7	97.7
1 - 15 คน	5,130	100.0	1	-	2	-	18	0.4	3	0.1	84	1.6	100	1.9	57	1.1	50	1.0	4	0.1	4,810	93.8	97.8
16 - 25 คน	55	100.0	-	-	-	-	2	3.6	-	-	1	1.8	-	-	-	-	3	5.4	-	-	49	89.2	95.5
26 - 30 คน	14	100.0	-	-	-	-	-	-	-	-	-	-	-	-	-	-	-	-	-	-	14	100.0	100.0
31 - 50 คน	18	100.0	-	-	-	-	-	-	-	-	-	-	-	-	-	-	2	11.9	-	-	15	82.6	93.2
51 - 200 คน	7	100.0	-	-	-	-	-	-	-	-	-	-	-	-	-	-	1	14.3	-	-	6	85.7	97.6
มากกว่า 200 คน	3	100.0	-	-	-	-	-	-	-	-	-	-	-	1	33.3	1	33.3	-	-	1	33.3	83.3	83.3

ที่มา : สำนักธุรกิจและอุตสาหกรรม พ.ศ.2555 : อุตสาหกรรมผลิต จังหวัด นong บัญชี สำนักงานสถิติแห่งชาติ กระทรวงเทคโนโลยีสารสนเทศและการสื่อสาร

Source : The 2012 Business and Industrial Census : Manufacturing Industry, Nong Bua Lam Phu Province, National Statistical Office, Ministry of Information and Communication Technology.

ตาราง 8 มูลค่าวัตถุดิบและวัสดุประกอบฯ และสินค้าคงเหลือต้นปีและปลายปี 2554 จำนวนตามขนาดของสถานประกอบการ
TABLE 8 VALUE OF STOCKS AT THE BEGINNING AND THE END OF 2011 BY SIZE OF ESTABLISHMENT

(พันบาท in Thousand Baht)

ขนาดของสถานประกอบการ Number of establishments	จำนวนสถาน- ประกอบการ Number of establishments	มูลค่า ณ ต้นปี 2554 At the beginning of 2011				มูลค่า ณ ปลายปี 2554 At the end of 2011				สินค้าที่เข้ามา จำนวนใน สภาพเดิม Goods purchased for resale	สินค้า สำเร็จรูป Finished goods	สินค้าที่เข้ามา จำนวนใน สภาพเดิม Goods purchased for resale	Size of establishment
		รวม Total	วัตถุดิบ และ วัสดุประกอบฯ Materials and components	สินค้า ระหว่าง ผลิต Work in progress	สินค้า สำเร็จรูป Finished goods	รวม Total	วัตถุดิบ และ วัสดุประกอบฯ Materials and components	สินค้า ระหว่าง ผลิต Work in progress	สินค้า สำเร็จรูป Finished goods				
รวม	5,227	179,411.9	112,341.8	17,178.2	46,250.3	189,810.9	99,262.5	23,727.7	62,829.0	3,991.8	Total		
1 - 15 คน	5,130	31,000.4	25,722.1	2,104.1	2,505.9	27,978.4	17,290.1	3,273.5	5,819.0	1,595.8	1 - 15 persons		
16 - 25 คน	55	6,119.7	5,895.9	107.8	116.1	3,368.2	2,648.3	517.4	202.5	-	16 - 25 persons		
26 - 30 คน	14	2,514.3	499.3	2.5	12.5	2,745.4	913.0	12.5	19.9	1,800.0	26 - 30 persons		
31 - 50 คน	18	23,394.3	23,289.9	102.4	2.0	14,680.1	14,391.3	113.2	175.7	-	31 - 50 persons		
51 - 200 คน	7	39,392.9	17,308.0	5,000.0	16,334.9	51,930.3	24,491.6	5,000.0	21,938.7	500.0	51 - 200 persons		
มากกว่า 200 คน	3	D	D	D	D	D	D	D	D	D	More than 200 persons		

หมายเหตุ : D หมายถึง ตัวเลขที่ไม่เปิดเผย

Note : D means disclosure prohibited.

ที่มา : สำนักบริหารการผลิต จังหวัด นong Bua Lam Phu สำนักงานสถิติแห่งชาติ กระทรวงเทคโนโลยีสารสนเทศและการสื่อสาร

Source : The 2012 Business and Industrial Census : Manufacturing Industry, Nong Bua Lam Phu Province, National Statistical Office, Ministry of Information and Communication Technology.

ตาราง 9 ส่วนเปลี่ยนแปลงของมูลค่าวัตถุดิบและวัสดุประกอบฯ และสินค้าคงเหลือในปี 2554 จำแนกตามขนาดของสถานประกอบการ

TABLE 9 CHANGE IN VALUE OF STOCKS IN 2011 BY SIZE OF ESTABLISHMENT

(พันบาท In Thousand Baht)

ขนาดของสถาน ประกอบการ	จำนวน สถาน- ประกอบ การ Number of establishments	ส่วนเปลี่ยนแปลงของมูลค่าวัตถุดิบและวัสดุประกอบฯ และสินค้าคงเหลือ Change in value of stocks					Size of establishment
		รวม Total	วัตถุดิบและ วัสดุประกอบฯ Materials and components	สินค้าระหว่าง ผลิต Work in progress	สินค้า สำเร็จรูป Finished goods	สินค้าที่ซื้อ มา จำหน่ายในสภาพเดิม Goods purchased for resale	
รวม	5,227	10,399.0	-13,079.3	6,549.5	16,578.7	350.2	Total
1 - 15 คน	5,130	-3,022.0	-8,432.0	1,169.4	3,313.2	927.5	1 - 15 persons
16 - 25 คน	55	-2,751.5	-3,247.6	409.6	86.5	-	16 - 25 persons
26 - 30 คน	14	231.1	413.7	10.0	7.4	-200.0	26 - 30 persons
31 - 50 คน	18	-8,714.2	-8,898.6	10.7	173.7	-	31 - 50 persons
51 - 200 คน	7	12,537.4	7,183.6	-	5,603.8	-250.0	51 - 200 persons
มากกว่า 200 คน	3	D	D	D	D	D	More than 200 persons

หมายเหตุ : D หมายถึง ตัวเลขที่ไม่เปิดเผย

Note : D means disclosure prohibited.

ที่มา : สำมะโนธุรกิจและอุตสาหกรรม พ.ศ.2555 : อุตสาหกรรมการผลิต จังหวัดหนองบัวลำภู สำนักงานสถิติแห่งชาติ กระทรวงเทคโนโลยีสารสนเทศและการสื่อสาร

Source : The 2012 Business and Industrial Census : Manufacturing Industry, Nong Bua Lam Phu Province, National Statistical Office, Ministry of Information and Communication Technology

ตาราง 10 ค่าใช้จ่ายขั้นต้นของสถานประกอบการอุตสาหกรรมผลิตในปี 2554 จำแนกตามขนาดของสถานประกอบการ
TABLE 10 TOTAL EXPENSES OF MANUFACTURING ESTABLISHMENTS IN 2011 BY SIZE OF ESTABLISHMENT

ขนาดของสถานประกอบการ	จำนวน สถาน- ประกอบการ Number of establishments	รวม Total	ค่าซื้อวัตถุดิบ และวัสดุประกอบ ที่ใช้ในการผลิต Purchase of materials and components	ค่าซื้อเพลิง และค่าไฟฟ้า ที่ใช้ในการผลิต Cost of fuels, electricity used in producer	ค่าติดตั้งซ่อมแซมและ บำรุงรักษาสินค้า ที่จำหน่ายให้ลูกค้า Cost of repair and maintenance sales of goods of purchase	ค่าติดตั้งซ่อมแซมและ บำรุงรักษาเครื่องจักร เครื่องมือ Cost of repair and maintenance of machinery and equipment	ค่าซื้อสินค้า ที่ซื้อจากร้านค้า ในสภาพเดิม Purchase of goods for resale	ค่าจ้างเหมาจ่ายให้ สถานประกอบการ อื่นผลิตสินค้าให้ Cost of contract and commission work	ค่าใช้จ่าย ในการขาย Cost of sale	ค่าใช้จ่าย ในกาบริหาร และดำเนินงาน Administrative expense	ค่าใช้จ่ายอื่น ๆ Other expenses	Size of establishment
รวม	5,227	786,928.9	428,303.2	107,979.7	13,714.8	36,800.1	6,923.2	3,091.2	13,498.9	171,621.5	4,996.3	Total
1 - 15 คน	5,130	441,785.6	299,497.1	39,639.3	3,036.6	10,725.9	6,214.5	91.2	2,928.5	79,060.8	591.9	1 - 15 persons
16 - 25 คน	55	31,752.8	26,121.6	926.4	49.3	165.1	-	-	266.5	4,199.9	24.0	16 - 25 persons
26 - 30 คน	14	32,347.6	19,535.0	767.1	501.2	8,645.0	8.8	-	171.6	2,718.9	-	26 - 30 persons
31 - 50 คน	18	84,478.8	36,272.5	21,520.2	9,524.0	882.3	-	-	5,136.0	9,007.8	136.0	31 - 50 persons
51 - 200 คน	7	39,790.7	8,985.6	15,108.1	-	7,791.4	700.0	3,000.0	34.0	3,671.7	500.0	51 - 200 persons
มากกว่า 200 คน	3	D	D	D	D	D	-	-	D	D	D	More than 200 persons

หมายเหตุ : D หมายถึง ตัวเลขที่ไม่เปิดเผย
Note : D means disclosure prohibited.

ที่มา : สำนักธุรกิจและอุตสาหกรรม พ.ศ.2555 : อุตสาหกรรมการผลิต จังหวัด นongบัวลู่ สำนักงานสถิติแห่งชาติ กระทรวงเทคโนโลยีสารสนเทศและการสื่อสาร

Source : The 2012 Business and Industrial Census : Manufacturing Industry, Nong Bua Lam Phu Province, National Statistical Office, Ministry of Information and Communication Technology.

ตาราง 11 รายรับทั้งสิ้นของสถานประกอบการอุตสาหกรรมผลิตในปี 2554 จำแนกตามขนาดของสถานประกอบการ

TABLE 11 TOTAL RECEIPTS OF MANUFACTURING ESTABLISHMENTS IN 2011 BY SIZE OF ESTABLISHMENT

(พันบาท In Thousand Baht)

ขนาดของสถานประกอบการ	จำนวน สถานประกอบการ Number of establishments	รวม Total	มูลค่าขายผลผลิต Sales of goods produced	รายรับจาก การขายสินค้า ที่ซื้อมาจำหน่าย ในสภาพเดิม Sales of goods purchased for resale	รายรับจากการ รับจ้างเหมาทำการ ผลิตสินค้า Receipts for contract and commission work	รายรับจากการให้เช่า อาคาร อาคารพร้อมที่ดิน ฯลฯ Receipts for rent on building, vehicle, machinery and equipment	เงินปันผลรับ Dividend	ดอกเบี้ยรับ Interest	รายรับอื่น ๆ Other receipts	รวม Total	ขนาดของสถานประกอบการ Size of establishment
1 - 15 คน	5,130	1,040,282.5	1,020,215.6	10,782.1	118.7	-	-	190.0	8,976.3	13,089.1	1 - 15 persons
16 - 25 คน	55	73,635.8	73,582.2	-	-	-	50.0	3.6	-	53.6	16 - 25 persons
26 - 30 คน	14	51,004.0	50,968.3	15.8	-	-	-	20.0	-	35.8	26 - 30 persons
31 - 50 คน	18	255,734.2	255,082.7	-	535.5	-	-	116.0	-	651.5	31 - 50 persons
51 - 200 คน	7	129,410.6	128,409.1	1,000.0	-	-	-	1.5	-	1,001.5	51 - 200 persons
มากกว่า 200 คน	3	D	D	-	-	D	-	D	-	D	More than 200 persons

หมายเหตุ : D หมายถึง ตัวเลขที่ไม่เปิดเผย

Note : D means disclosure prohibited.

ที่มา : สำนักธุรกิจและอุตสาหกรรม พ.ศ.2555 : อุตสาหกรรมผลิต จังหวัดหนองบัวลำภู สำนักงานสถิติแห่งชาติ กระทรวงเทคโนโลยีสารสนเทศและการสื่อสาร

Source : The 2012 Business and Industrial Census : Manufacturing Industry, Nong Bua Lam Phu Province, National Statistical Office, Ministry of Information and Communication Technology.

ตาราง 12 มูลค่าตามบัญชีของสินทรัพย์ถาวรในปี 2554 จำแนกตามขนาดของสถานประกอบการ

TABLE 12 BOOK VALUE OF FIXED ASSETS IN 2011 BY SIZE OF ESTABLISHMENT

ขนาดของสถานประกอบการ Number of establishments	จำนวนสถาน- ประกอบการ Number of establishments	มูลค่าสินทรัพย์ต้นงวด Book value of fixed assets 1 Jan. 2011										มูลค่าสินทรัพย์ปลายงวด Book value of fixed assets 31 Dec. 2011									
		รวม Total	ที่ดิน Land	อาคารและ สิ่งก่อสร้าง Building and construction	เครื่องจักร Machinery	ยานพาหนะ Vehicles	เครื่องใช้ สำนักงาน Office appliances	เครื่องมือ อื่นๆ Other tools	สินทรัพย์ ถาวรอื่น ๆ Other fixed assets	รวม Total	ที่ดิน Land	อาคารและ สิ่งก่อสร้าง Building and construction	เครื่องจักร Machinery	ยานพาหนะ Vehicles	เครื่องใช้ สำนักงาน Office appliances	เครื่องมือ อื่นๆ Other tools	สินทรัพย์ ถาวรอื่น ๆ Other fixed assets	รวม Total	Size of establishment		
		D	D	D	D	D	D	D	D	D	D	D	D	D	D	D	D	D	D		
รวม	5,227	2,425,978	788,828	689,644	709,187	190,640	11,499	30,272	5,909	2,443,857	799,799	716,838	727,346	151,321	20,164	24,530	3,838	Total			
1 - 15 คน	5,130	1,231,284	617,943	434,703	44,470	129,153	1,086	3,847	83	1,150,380	612,042	397,874	34,163	102,847	824	2,590	42	1 - 15 persons			
16 - 25 คน	55	25,487	8,511	6,129	4,649	6,154	32	13	-	22,583	8,511	6,024	3,648	4,364	26	10	-	16 - 25 persons			
26 - 30 คน	14	36,795	12,400	12,500	6,253	5,474	168	-	-	35,098	12,400	11,459	6,060	5,053	126	-	-	26 - 30 persons			
31 - 50 คน	18	76,109	11,484	18,375	17,214	14,010	1,136	12,516	1,375	71,984	11,484	17,939	16,112	12,421	1,014	11,694	1,320	31 - 50 persons			
51 - 200 คน	7	63,402	12,480	30,891	13,999	2,803	1,785	1,444	-	63,727	12,480	32,278	13,025	2,601	1,787	1,556	-	51 - 200 persons			
มากกว่า 200 คน	3	D	D	D	D	D	D	D	D	D	D	D	D	D	D	D	D	More than 200 persons			

หมายเหตุ : D หมายถึง ตัวเลขที่ไม่เกิด

Note : D means disclosure prohibited.

ที่มา : สำมะโนธุรกิจและอุตสาหกรรม พ.ศ.2555 : อุตสาหกรรมผลิต จังหวัด นอนงบัวสุง สำนักงานสถิติแห่งชาติ กระทรวงเทคโนโลยีสารสนเทศและการสื่อสาร

Source : The 2012 Business and Industrial Census : Manufacturing Industry, Nong Bua Lam Phu Province, National Statistical Office, Ministry of Information and Communication Technology.

ตาราง 13 มูลค่าสินทรัพย์ถาวรที่เปลี่ยนแปลงระหว่าง มกราคม - ธันวาคม 2554 จำแนกตามขนาดของสถานประกอบการ

TABLE 13 VALUE OF FIXED ASSETS CHANGED IN JANUARY - DECEMBER 2011 BY SIZE OF ESTABLISHMENT

(พันบาท In Thousand Baht)

ขนาดของสถานประกอบการ	จำนวน สถาน- ประกอบการ Number of establishments	รวม Total	มูลค่าสินทรัพย์ถาวรที่เปลี่ยนแปลง		Change in value of fixed assets		Total	Size of establishment
			มูลค่าสินทรัพย์ ถาวรที่ซื้อหรือ ผลิตขึ้นเอง Value of new or cost producing of fixed assets	ค่าโอน กรรมสิทธิ์ Ownership transfer fee				
รวม	5,227	261,506	260,906	600		600		
1 - 15 คน	5,130	1,802	1,802	-		-	1 - 15 persons	
16 - 25 คน	55	1,200	600	600		600	16 - 25 persons	
26 - 30 คน	14	-	-	-		-	26 - 30 persons	
31 - 50 คน	18	8,358	8,358	-		-	31 - 50 persons	
51 - 200 คน	7	-	-	-		-	51 - 200 persons	
มากกว่า 200 คน	3	D	D	-		-	More than 200 persons	

หมายเหตุ : D หมายถึง ตัวเลขที่ไม่เปิดเผย

Note : D means disclosure prohibited.

ที่มา : สำนักธุรกิจและอุตสาหกรรม พ.ศ.2555 : อุตสาหกรรมกรผลิต จังหวัดหนองบัวลำภู สำนักงานสถิติแห่งชาติ กระทรวงเทคโนโลยีสารสนเทศและการสื่อสาร

Source : The 2012 Business and Industrial Census : Manufacturing Industry, Nong Bua Lam Phu Province, National Statistical Office, Ministry of Information and Communication Technology.

ตอนที่ 2 ข้อมูลการดำเนินงานกิจการของสถานประกอบการอุตสาหกรรมการผลิต
จำแนกตามหมวดย่อยอุตสาหกรรม

สารบัญตารางสถิติ

- ตอนที่ 2 ข้อมูลการดำเนินงานกิจการของสถานประกอบการอุตสาหกรรมการผลิต จำแนกตามหมวดย่อยอุตสาหกรรม
- ตาราง 1 สถิติมูลฐานอุตสาหกรรมการผลิตในปี 2554 จำแนกตามหมวดย่อยอุตสาหกรรม
- ตาราง 2 มูลค่าผลผลิตของสถานประกอบการอุตสาหกรรมการผลิตในปี 2544 จำแนกตามหมวดย่อยอุตสาหกรรม
- ตาราง 3 ค่าใช้จ่ายชั้นกลางของสถานประกอบการอุตสาหกรรมการผลิตในปี 2554 จำแนกตามหมวดย่อยอุตสาหกรรม
- ตาราง 4 คนทำงานในสถานประกอบการอุตสาหกรรมการผลิตในปี 2554 จำแนกตามสถานภาพการทำงาน เพศ และหมวดย่อยอุตสาหกรรม
- ตาราง 5 จำนวนสถานประกอบการอุตสาหกรรมการผลิต จำแนกตามจำนวนวันทำงานต่อสัปดาห์ จำนวนชั่วโมงทำงานเฉลี่ยต่อวันของลูกจ้าง และหมวดย่อยอุตสาหกรรม
- ตาราง 6 ค่าตอบแทนแรงงานในปี 2554 จำแนกตามหมวดย่อยอุตสาหกรรม
- ตาราง 7 จำนวนและร้อยละของสถานประกอบการอุตสาหกรรมการผลิต จำแนกตามอัตราการใช้กำลังการผลิตต่อปี 2554 และหมวดย่อยอุตสาหกรรม
- ตาราง 8 มูลค่าวัตถุดิบและวัสดุประกอบฯ และสินค้าคงเหลือต้นปีและปลายปี 2554 จำแนกตามหมวดย่อยอุตสาหกรรม
- ตาราง 9 ส่วนเปลี่ยนแปลงของมูลค่าวัตถุดิบและวัสดุประกอบฯ และสินค้าคงเหลือในปี 2554 จำแนกตามหมวดย่อยอุตสาหกรรม
- ตาราง 10 ค่าใช้จ่ายทั้งสิ้นของสถานประกอบการอุตสาหกรรมการผลิตในปี 2554 จำแนกตามหมวดย่อยอุตสาหกรรม
- ตาราง 11 รายรับทั้งสิ้นของสถานประกอบการอุตสาหกรรมการผลิตในปี 2554 จำแนกตามหมวดย่อยอุตสาหกรรม
- ตาราง 12 มูลค่าตามบัญชีของสินทรัพย์ถาวรในปี 2554 จำแนกตามหมวดย่อยอุตสาหกรรม
- ตาราง 13 มูลค่าสินทรัพย์ถาวรที่เปลี่ยนแปลงระหว่าง มกราคม - ธันวาคม 2554 จำแนกตามหมวดย่อยอุตสาหกรรม

ตาราง 1 สถิติฐานอุตสาหกรรมการผลิตในปี 2554 จำแนกตามหมวดย่อยอุตสาหกรรม

TABLE 1 SUMMARY OF BASIC STATISTICS FOR MANUFACTURING ESTABLISHMENTS IN 2011 BY DIVISION OF INDUSTRY

หมวดย่อยอุตสาหกรรม	จำนวน สถานประกอบการ Number of establishments	จำนวน คนทำงาน Number of persons engaged	ลูกจ้าง Employees		มูลค่าผลิต Value of gross output	ค่าใช้จ่าย ขั้นกลาง Intermediate consumption	มูลค่าเพิ่ม Value added	Division of industry
			จำนวน Number	ค่าตอบแทน แรงงาน Remuneration				
รวม	5,227	15,291	7,422	282,744.6	2,191,508.0	775,319.1	1,416,188.8	Total
10 การผลิตภัณฑอาหาร	1,435	4,310	1,686	75,796.8	814,280.1	346,121.4	468,158.7	Manufacture of food products
11 การผลิตเครื่องดื่ม	4	31	25	1,633.5	7,956.0	2,375.3	5,580.7	Manufacture of beverages
13 การผลิตสิ่งทอ	737	4,230	3,408	102,902.8	168,816.4	59,426.7	109,389.7	Manufacture of textiles
14 การผลิตเสื้อผ้าเครื่องแต่งกาย	376	1,566	1,140	61,142.9	427,549.9	70,652.7	356,897.2	Manufacture of wearing apparels
15 การผลิตเครื่องหนังและผลิตภัณฑ์ที่เกี่ยวข้อง	5	13	7	188.3	835.6	484.5	351.2	Manufacture of leather and related products
16 การผลิตไม้และผลิตภัณฑ์จากไม้และไม้ก๊อก (ยกเว้นเฟอร์นิเจอร์) การผลิตสิ่งของจากฟางและ จากฟางและวัสดุจากสานอื่นๆ	1,870	3,051	271	5,851.4	184,171.5	62,665.1	121,506.4	Manufacture of wood and products of wood and cork (except furniture); manufacture of articles of straw and plaiting materials
18 การพิมพ์และการผลิตซ้ำสื่อบันทึกข้อมูล	29	60	16	989.1	13,131.7	7,611.6	5,520.2	Printing and reproduction of recorded media
20 การผลิตเคมีภัณฑ์และผลิตภัณฑ์เคมี	30	147	93	2,637.4	6,049.0	2,683.5	3,365.5	Manufacture of chemicals and chemical products
21 การผลิตเภสัชภัณฑ์ เคมีภัณฑ์ที่ใช้รักษาโรค และผลิตภัณฑ์จากพืชและสัตว์ที่ใช้รักษาโรค	2	51	47	D	D	D	D	Manufacture of pharmaceuticals, medicinal chemical and botanical products
22 การผลิตผลิตภัณฑ์ยางและพลาสติก	7	94	82	4,795.0	124,936.7	56,053.2	68,883.5	Manufacture of rubber and plastic products
23 การผลิตผลิตภัณฑ์อื่นๆ ที่ทำจากแร่โลหะ	103	560	372	17,097.7	301,901.5	105,929.4	195,972.1	Manufacture of other non-metallic mineral products
25 การผลิตผลิตภัณฑ์โลหะประดิษฐ์ (ยกเว้นเครื่องจักรและอุปกรณ์)	98	233	88	4,457.8	67,985.4	33,974.2	34,011.3	Manufacture of fabricated metal products (excepts machinery and equipment)
27 การผลิตอุปกรณ์ไฟฟ้า	2	4	-	-	D	D	D	Manufacture of electrical equipment
28 การผลิตเครื่องจักรและเครื่องมือ ซึ่งมิได้จัดประเภทไว้ในที่อื่น	1	4	2	D	D	D	D	Manufacture of machinery and equipment, n.e.c

(พันบาท In Thousand Baht)

ตาราง 1 สถิติฐานอุตสาหกรรมการผลิตในปี 2554 จำแนกตามหมวดย่อยอุตสาหกรรม (ต่อ)

TABLE 1 SUMMARY OF BASIC STATISTICS FOR MANUFACTURING ESTABLISHMENTS IN 2011 BY DIVISION OF INDUSTRY (cont'd)

หมวดย่อยอุตสาหกรรม	จำนวน สถานประกอบการ Number of establishments	จำนวน คนทำงาน Number of persons engaged	ลูกจ้าง Employees		มูลค่าผลผลิต Value of gross output	ค่าใช้จ่าย ขั้นกลาง Intermediate consumption	มูลค่าเพิ่ม Value added	Division of industry
			จำนวน Number	ค่าตอบแทน แรงงาน Remuneration				
29 การเคปียานยนต์ รถพ่วง และรถกึ่งพ่วง	4	7	2	64.0	1,434.0	661.9	772.1	Manufacture of motor vehicles, trailers and semi-trailers
30 การผลิตอุปกรณ์ขนส่งอื่นๆ	2	2	-	-	D	D	D	Manufacture of other transport equipment
31 การผลิตเฟอร์นิเจอร์	7	17	7	560.0	2,750.1	1,240.2	1,509.9	Manufacture of furniture
32 การผลิตผลิตภัณฑ์อื่นๆ	484	738	54	1,775.9	61,312.2	21,023.6	40,288.7	Other manufacturing
33 การซ่อมและการติดตั้งเครื่องจักรและอุปกรณ์	26	79	38	900.0	4,423.9	2,828.8	1,595.1	Repair and installation of machinery and equipment
38 การเก็บรวบรวมของเสีย การบำบัด และ การกำจัดของเสีย รวมถึง การนำของเสียกลับมาใช้ใหม่	5	93	85	861.4	1,191.4	435.8	755.6	Waste collection, treatment and disposal activities; materials recovery

หมายเหตุ : D หมายถึง ตัวเลขที่ไม่เปิดเผย

Note : D means disclosure prohibited.

ที่มา : สำนักงานธุรกิจและอุตสาหกรรม พ.ศ.2555 : อุตสาหกรรมการผลิต จังหวัดหนองบัวลำภู สำนักงานสถิติแห่งชาติ กระทรวงเทคโนโลยีสารสนเทศและการสื่อสาร

Source : The 2012 Business and Industrial Census : Manufacturing Industry, Nong Bua Lam Phu Province, National Statistical Office, Ministry of Information and Communication Technology.

ตาราง 2 มูลค่าผลิตของสถานประกอบการอุตสาหกรรมผลิตในปี 2554 จำแนกตามหมวดย่อยอุตสาหกรรม

TABLE 2 VALUE OF GROSS OUTPUT OF MANUFACTURING ESTABLISHMENTS IN 2011 BY DIVISION OF INDUSTRY

		(พันบาท In Thousand Baht)									
หมวดย่อยอุตสาหกรรม	จำนวน สถาน- ประกอบการ	รวม Total	มูลค่าขายผลิต goods produced	รายรับจาก การขายสินค้า ที่ซื้อมาจำหน่าย ในสภาพเดิม	รายรับจากการ รับจ้างหม่าทำการ ผลิตสินค้า	รายรับจากการ ให้เช่าอาคาร ฯลฯ และรายรับอื่น ๆ	ส่วนเปลี่ยนแปลง มูลค่าสินค้าคงเหลือ	Division of industry			
	Number of establishments	Total	Sales of goods produced	Sales of goods purchased for resale	Receipts for contract and commission work	Receipts for rent on building etc. and other receipts	Change in value of stocks of goods		Total		
รวม	5,227	2,191,508.0	2,142,335.5	11,797.8	654.2	13,242.1	23,478.3		23,478.3		
10 การผลิตผลิตภัณฑ์อาหาร	1,435	814,280.2	793,250.2	1,648.0	-	9,266.8	10,115.1	Manufacture of food products			
11 การผลิตเครื่องดื่ม	4	7,956.0	7,956.0	-	-	-	-	Manufacture of beverages			
13 การผลิตสิ่งทอ	737	168,816.4	165,990.4	884.3	-	400	1,901.6	Manufacture of textiles			
14 การผลิตเสื้อผ้าเครื่องแต่งกาย	376	427,549.9	426,665.9	-	535.5	8.3	340.2	Manufacture of wearing apparel			
15 การผลิตเครื่องหนังและผลิตภัณฑ์ที่เกี่ยวข้อง จากหนังและวัสดุเทียมอื่น ๆ	5	835.6	885.6	-	-	-	-50.0	Manufacture of leather and related products			
18 การพิมพ์และการผลิตซ้ำสื่อบันทึกข้อมูล ที่ได้จากการถักนิตรีเทียม	1,870	184,171.5	180,190.6	-	-	2,147.7	1,833.2	Manufacture of articles of straw and plaiting materials			
	29	13,131.7	13,049.2	89.2	-	-	-6.7	Printing and reproduction of recorded media			
20 การผลิตเคมีภัณฑ์และผลิตภัณฑ์เคมี และผลิตภัณฑ์จากพืชและสัตว์ที่ใช้รักษาโรค	30	6,049.0	6,030.1	-	-	-	18.9	Manufacture of chemicals and chemical products			
22 การผลิตผลิตภัณฑ์ยางและพลาสติก	2	D	D	-	-	-	-	medicinal chemical and botanical products			
23 การผลิตผลิตภัณฑ์อื่น ๆ ที่ทำจากแร่โลหะ อิเล็กทรอนิกส์และอุปกรณ์ที่ใช้ในทางทันตศาสตร์	7	124,936.7	119,104.2	50.0	-	-	5,782.5	Manufacture of rubber and plastic products			
	103	301,901.5	291,211.5	6,553.3	-	1,777.3	2,359.3	Manufacture of other non-metallic mineral products			
27 การผลิตอุปกรณ์ไฟฟ้า	98	67,985.5	65,345.1	2,071.6	-	-	568.8	electronic and optical products			
	2	D	D	-	-	-	-	Manufacture of electrical equipment	D		
28 การผลิตเครื่องจักรและเครื่องมือ ซึ่งมิได้จัดประเภทไว้ในที่อื่น	1	D	D	-	-	-	-	Manufacture of machinery and equipment, n.e.c			

ตาราง 2 มูลค่าผลผลิตของสถานประกอบการอุตสาหกรรมผลิตในปี 2554 จำแนกตามหมวดย่อยอุตสาหกรรม(ต่อ)

TABLE 2 VALUE OF GROSS OUTPUT OF MANUFACTURING ESTABLISHMENTS IN 2011 BY DIVISION OF INDUSTRY(cont'd)

(พันบาท In Thousand Baht)

หมวดย่อยอุตสาหกรรม	จำนวน สถาน- ประกอบการ	รวม Total	มูลค่าขายผลผลิต Sales of goods produced	รายรับจาก การขายสินค้า ที่ซื้อมาจำหน่าย ในสภาพเดิม Sales of goods purchased for resale	รายรับจากการ รับจ้างหมักการ ผลิตสินค้า Receipts for contract and commission work	รายรับจากการ ให้เช่าอาคาร ฯลฯ และรายรับอื่น ๆ Receipts for rent on building etc. and other receipts	ส่วนเปลี่ยนแปลง มูลค่าสินค้าคงเหลือ Change in value of stocks of goods	Division of industry
29 การผลิตยานยนต์ รถพ่วง และรถถังพ่วง	4	1,434.0	1,434.0	-	-	-	-	Manufacture of motor vehicles, trailers and semi-trailers
30 การผลิตอุปกรณ์ขนส่งอื่น ๆ	2	D	D	-	-	-	-	Manufacture of other transport equipment
31 การผลิตเฟอร์นิเจอร์	7	2,750.1	2,750.1	-	-	-	-	Manufacture of furniture
32 การผลิตผลิตภัณฑ์อื่น ๆ	484	61,312.2	60,174.2	453.4	91.2	-	593.4	Other manufacturing
33 การซ่อมและการติดตั้งเครื่องจักรและอุปกรณ์	26	4,423.9	4,323.4	48.0	27.5	-	25.0	Repair and installation of machinery and equipment
38 การเก็บรวบรวมของเสีย การบำบัด และกำจัด ของเสีย รวมถึงการนำของเสียกลับมาใช้ใหม่	5	1,191.4	1,191.4	-	-	-	-	Waste collection, treatment and disposal activities; materials recovery

หมายเหตุ : D หมายถึง ตัวเลขที่ไม่เปิดเผย

Note : D means disclosure prohibited.

ที่มา : สำมะโนธุรกิจและอุตสาหกรรม พ.ศ.2555 : อุตสาหกรรมผลิต จังหวัดหนองบัวลำภู สำนักงานสถิติแห่งชาติ กระทรวงเทคโนโลยีสารสนเทศและการสื่อสาร

Source : The 2012 Business and Industrial Census : Manufacturing Industry, Nong Bua Lam Phu Province, National Statistical Office, Ministry of Information and Communication Technology.

ตาราง 3 ค่าใช้จ่ายขั้วกลางของสถานประกอบการอุตสาหกรรมผลิตในปี 2554 จำนวนตามหมวดย่อยอุตสาหกรรม

TABLE 3 INTERMEDIATE CONSUMPTION OF MANUFACTURING ESTABLISHMENTS IN 2011 BY DIVISION OF INDUSTRY

หมวดย่อยอุตสาหกรรม	จำนวน สถาน- ประกอบการ Number of establishments	รวม Total	ค่าซื้อวัตถุดิบ และวัสดุประกอบ ที่ใช้ในการผลิต Purchase of materials and components	ค่าเชื้อเพลิง และค่าไฟฟ้า ที่ใช้ในการผลิต Cost of fuels, cost of electricity used in production	ค่าติดตั้งซ่อมแซมและ บำรุงรักษาสินค้า ที่จำหน่ายให้ลูกค้า Cost of repair and maintenance sales of goods of purchase	ค่าติดตั้งซ่อมแซมและ บำรุงรักษาเครื่องจักร เครื่องมือ Cost of repair and maintenance of machinery and equipment	ค่าซื้อสินค้า ที่ซื้อจากร้านค้า ในสภาพเดิม Purchase of goods for resale	ค่าจ้างหมวกจ้างให้ สถานประกอบการ อื่นผลิตสินค้าให้ Cost of contract and commission work	ค่าใช้จ่ายอื่น ๆ Other expenses	ส่วนเปลี่ยนแปลง มูลค่าวัตถุดิบและ วัสดุประกอบฯ คงเหลือ Change in value of stocks of materials and components	Division of industry	Total
รวม	5,227	775,319.1	428,303.2	107,979.7	13,714.8	36,800.1	6,923.2	3,091.2	165,427.7	(13,079.3)		1,868.2
10 การผลิตผลิตภัณฑ์อาหาร	1,435	346,121.4	181,714.5	52,895.5	2,146.9	13,774.5	1,780.0	3,000.0	92,678.2	(240.5)	Manufacture of food products	1,868.2
11 การผลิตเครื่องดื่ม	4	2,375.3	588.8	76.0	-	-	-	-	1,470.0	-	Manufacture of beverages	(240.5)
13 การผลิตสิ่งทอ	737	59,426.7	37,534.5	4,518.4	850.8	1,337.1	732.6	-	9,639.2	-	Manufacture of textiles	(4,814.2)
14 การผลิตเสื้อผ้าเครื่องแต่งกาย	376	70,652.7	37,805.4	7,170.6	1.0	10,614.9	-	-	15,179.0	-	Manufacture of wearing apparels	118.2
15 การผลิตเครื่องหนังและผลิตภัณฑ์ที่เกี่ยวข้อง	5	484.5	397.0	14.6	-	10.3	-	-	62.6	-	Manufacture of leather and related products	0.1
16 การผลิตไม้และผลิตภัณฑ์จากไม้และไม้กอก (ยกเว้นเฟอร์นิเจอร์) การผลิตสิ่งของจากฟาง และวัสดุสังเคราะห์	1,870	62,665.1	50,619.6	2,506.5	8.6	717.3	-	-	6,513.2	-	Manufacture of wood and products of wood and cork (except furniture); manufacture of articles of straw and plaiting materials	(2,299.9)
18 การพิมพ์และการผลิตซ้ำสื่อบันทึกข้อมูล	29	7,611.6	5,290.0	585.1	124.9	178.5	80.3	-	1,285.8	-	Printing and reproduction of recorded media	(66.9)
20 การผลิตเคมีภัณฑ์และผลิตภัณฑ์เคมี	30	2,683.5	1,854.1	118.9	24.0	22.9	-	-	496.3	-	Manufacture of chemicals and chemical products	(167.2)
21 การผลิตเภสัชภัณฑ์ เคมีภัณฑ์ที่ใช้รักษาโรค และผลิตภัณฑ์จากพืชและสัตว์ที่ใช้รักษาโรค	2	D	D	D	-	-	-	-	-	-	Manufacture of pharmaceuticals, D medicinal chemical and botanical products	D
22 การผลิตผลิตภัณฑ์ยางและพลาสติก	7	56,053.2	31,327.0	18,095.4	-	7,689.9	33.3	-	4,492.0	-	Manufacture of rubber and plastic products	5,584.4
23 การผลิตผลิตภัณฑ์อื่นๆ ที่มาจากแร่โลหะ	103	105,929.4	44,841.9	17,777.4	10,031.8	1,596.7	2,289.9	-	19,728.3	-	Manufacture of other non-metallic mineral products	(9,663.5)
25 การผลิตผลิตภัณฑ์โลหะประดิษฐ์ (ยกเว้นเครื่องจักรและอุปกรณ์) และ อุปกรณ์ที่ใช้ในทางทันตศาสตร์และอุปกรณ์	98	33,974.2	22,900.5	1,562.0	155.4	289.5	1,521.8	-	6,443.1	-	Manufacture of fabricated metal products (excepts machinery and equipment)	(1,101.9)

ตาราง 3 ค่าใช้จ่ายขั้นกลางของสถานประกอบการอุตสาหกรรมผลิตในปี 2554 จำแนกตามหมวดหมู่อุตสาหกรรม(ต่อ)

TABLE 3 INTERMEDIATE CONSUMPTION OF MANUFACTURING ESTABLISHMENTS IN 2011 BY DIVISION OF INDUSTRY (cont'd)

(พันบาท In Thousand Baht)											
หมวดหมู่อุตสาหกรรม	จำนวน สถาน- ประกอบการ Number of establishments	รวม Total	ค่าซื้อวัตถุดิบ และวัสดุประกอบ ที่ใช้ในการผลิต Purchase of materials and components	ค่าเชื้อเพลิง และค่าไฟฟ้า ที่ใช้ในการผลิต Cost of fuels, cost of electricity used in production	ค่าติดตั้งซ่อมแซมและ บำรุงรักษาสินค้า ที่จำหน่ายให้ลูกค้า Cost of repair and maintenance sales of goods of purchase	ค่าติดตั้งซ่อมแซมและ บำรุงรักษาเครื่องจักร เครื่องมือ Cost of repair and maintenance of machinery and equipment	ค่าซื้อสินค้า ที่ซื้อจากร้านค้า ในสภาพเดิม Purchase of goods for resale	ค่าจ้างเหมาจ้างให้ สถานประกอบการ อื่นผลิตสินค้าให้ Cost of contract and commission work	ค่าใช้จ่ายอื่น ๆ Other expenses	ส่วนเปลี่ยนแปลง มูลค่าวัตถุดิบและ วัสดุประกอบฯ คงเหลือ Change in value of stocks of materials and components	Division of industry
38 การเก็บรวบรวมของเสีย การบำบัด และการกำจัดของเสีย รวมถึง การนำของเสียกลับมาใช้ใหม่	5	435.8	142.9	191.6	-	23.7	-	-	56.2	(21.4)	Waste collection, treatment and disposal activities; materials recovery

หมายเหตุ : D หมายถึง ต้นเลขที่ไม่เปิดเผย

Note : D means disclosure prohibited.

ที่มา : สำนักบริหารข้อมูลอุตสาหกรรม พ.ศ.2555 : อุตสาหกรรมการผลิต จังหวัด หนองบัวลำภู สำนักงานสถิติแห่งชาติ กระทรวงเทคโนโลยีสารสนเทศและการสื่อสาร

Source : The 2012 Business and Industrial Census : Manufacturing Industry, Nong Bua Lam Phu Province, National Statistical Office, Ministry of Information and Communication Technology.

ตาราง 4 คนทำงานในสถานประกอบการอุตสาหกรรมผลิตในปี 2554 จำแนกตามสถานภาพการทำงาน เพศ และหมวดข้อย่อยอุตสาหกรรม
TABLE 4 PERSONS ENGAGED IN MANUFACTURING ESTABLISHMENTS IN 2011 BY WORK STATUS, SEX AND DIVISION OF INDUSTRY

หมวดข้อย่อยอุตสาหกรรม	จำนวน สถาน- ประกอบการ Number of establishments	คนทำงานโดยไม่ได้รับค่าจ้าง/ เงินเดือน						ลูกจ้างในกรรมวิธีการผลิต ผู้ปฏิบัติงานไม่มีฝีมือ						ลูกจ้างอื่น ๆ Other employees						Division of industry
		รวม		ชาย		หญิง		รวม		ชาย		หญิง		รวม		ชาย		หญิง		
		Total	Male	Female	Total	Male	Female	Total	Male	Female	Total	Male	Female	Total	Male	Female	Total	Male	Female	
		รวม	ชาย	หญิง	รวม	ชาย	หญิง	รวม	ชาย	หญิง	รวม	ชาย	หญิง	รวม	ชาย	หญิง	รวม	ชาย	หญิง	
รวม	5,227	15,291	4,936	10,355	7,869	3,111	4,758	7,287	1,740	5,547	6,075	1,213	4,863	1,212	527	685	135	85	50	Total
10 การผลิตผลิตภัณฑ์อาหาร	1,435	4,310	2,119	2,191	2,624	1,400	1,225	1,577	650	926	1,270	435	835	307	215	92	109	69	40	Manufacture of food products
11 การผลิตเครื่องดื่ม	4	31	21	10	6	3	3	25	18	7	1	1	1	24	17	7	-	-	-	Manufacture of beverages
13 การผลิตสิ่งทอ	737	4,230	3,25	3,905	822	80	742	3,383	230	3,153	3,323	230	3,093	60	-	60	25	15	10	Manufacture of textiles
14 การผลิตเสื้อผ้าเครื่องแต่งกาย	376	1,566	272	1,294	426	60	366	1,140	212	928	534	42	492	606	170	436	-	-	-	Manufacture of wearing apparel
15 การผลิตเครื่องหนังและผลิตภัณฑ์ที่เกี่ยวข้อง	5	13	2	12	7	2	5	7	-	7	7	-	7	-	-	-	-	-	-	Manufacture of leather and related products
16 การผลิตไม้และผลิตภัณฑ์จากไม้และไม้ก๊อก (ยกเว้นเฟอร์นิเจอร์)	1,870	3,051	1,101	1,950	2,780	1,004	1,776	271	97	174	271	97	174	-	-	-	-	-	-	Manufacture of wood and products of wood and cork (except furniture); manufacture of articles of straw and plaiting materials
18 การพิมพ์และการผลิตข้อเขียนที่กึ่งอุตสาหกรรม	29	60	33	27	45	27	18	16	7	9	9	4	4	7	2	4	-	-	-	Printing and reproduction of recorded media
20 การผลิตเคมีภัณฑ์และผลิตภัณฑ์เคมี	30	147	88	59	54	31	23	93	57	36	93	57	36	-	-	-	-	-	-	Manufacture of chemicals and chemical products
21 การผลิตเภสัชภัณฑ์ เคมีภัณฑ์ที่ใช้รักษาโรค และผลิตภัณฑ์จากพืชและสัตว์ที่ใช้รักษาโรค	2	D	D	D	D	D	D	D	D	D	D	D	D	D	D	D	D	D	D	Manufacture of pharmaceuticals, medicinal chemical and botanical products
22 การผลิตผลิตภัณฑ์ยางและพลาสติก	7	94	42	53	12	10	3	82	32	50	53	29	24	29	3	26	-	-	-	Manufacture of rubber and plastic products
23 การผลิตผลิตภัณฑ์อื่น ๆ ที่ทำจากแร่โลหะ	103	560	325	234	188	97	91	371	228	143	282	183	99	89	45	44	1	1	-	Manufacture of other non-metallic mineral products
25 การผลิตผลิตภัณฑ์โลหะประดิษฐ์ (ยกเว้นเครื่องจักรและอุปกรณ์)	98	233	194	39	145	109	36	88	85	3	72	69	3	17	17	-	-	-	-	Manufacture of fabricated metal products (excepts machinery and equipment)
อิเล็กทรอนิกส์ และอุปกรณ์ที่ใช้ในทางทัศนศาสตร์	2	D	D	D	D	D	D	-	-	-	-	-	-	-	-	-	-	-	-	Manufacture of electrical equipment
27 การผลิตอุปกรณ์ไฟฟ้า	1	D	D	D	D	D	D	D	D	D	D	D	D	D	D	D	D	D	D	Manufacture of machinery and equipment, n.e.c
28 การผลิตเครื่องจักรและเครื่องมือ ซึ่งมีได้จัดประเภทไว้ในที่อื่น	1	D	D	D	D	D	D	D	D	D	D	D	D	D	D	D	D	D	D	Manufacture of machinery and equipment, n.e.c

ตาราง 4 คนทำงานในสถานประกอบการอุตสาหกรรมผลิตในปี 2554 จำแนกตามสถานภาพการทำงาน เพศ และหมวดย่อยอุตสาหกรรม(ต่อ)
TABLE 4 PERSONS ENGAGED IN MANUFACTURING ESTABLISHMENTS IN 2011 BY WORK STATUS, SEX AND DIVISION OF INDUSTRY(cont'd)

หมวดย่อยอุตสาหกรรม	จำนวน สถาน- ประกอบการ Number of establishments	รวม		คนทำงานโดยไม่ได้รับค่าจ้าง/ เงินเดือน		ลูกจ้างในกรรมวิธีการผลิต				ลูกจ้างอื่น ๆ		Division of industry		
		Total		Unpaid workers		รวม		ผู้ปฏิบัติงานที่มีฝีมือ		ผู้ปฏิบัติงานไม่มีฝีมือ			Other employees	
		ชาย	หญิง	รวม	ชาย	หญิง	รวม	ชาย	หญิง	รวม	ชาย			หญิง
Total	Male	Female	Total	Male	Female	Total	Male	Female	Total	Male	Female			
27 การผลิตอุปกรณ์ไฟฟ้า	2	D	D	D	D	D	D	-	-	-	-	-	-	Manufacture of electrical equipment
28 การผลิตเครื่องจักรและเครื่องมือ ซึ่งมีได้จัดประเภทไว้ในที่อื่น และการกำจัดของเสีย รวมถึงการนำของเสียกลับมาใช้ใหม่	1	D	D	D	D	D	D	D	D	D	D	-	-	Manufacture of machinery and equipment, n.e.c

หมายเหตุ : D หมายถึง ตัวเลขที่ไม่เปิดเผย

Note : D means disclosure prohibited.

ที่มา : สำมะโนธุรกิจและอุตสาหกรรม พ.ศ.2555 : อุตสาหกรรมการผลิต จังหวัดหนองบัวลำภู สำนักงานสถิติแห่งชาติ กระทรวงเทคโนโลยีสารสนเทศและการสื่อสาร

Source : The 2012 Business and Industrial Census : Manufacturing Industry, Nong Bua Lam Phu Province, National Statistical Office, Ministry of Information and Communication Technology.

ตาราง 5 จำนวนสถานประกอบการอุตสาหกรรมผลิต จำนวนตามจำนวนวันทำงานต่อสัปดาห์ จำนวนชั่วโมงทำงานเฉลี่ยต่อวันของลูกจ้าง และหน่วยอุตสาหกรรม
 TABLE 5 NUMBER OF MANUFACTURING ESTABLISHMENTS BY WORKING DAYS PER WEEK, WORKING HOURS PER DAY OF EMPLOYEES AND DIVISION OF INDUSTRY

หน่วยอุตสาหกรรม	จำนวน สถาน ประกอบการ Number of establishments	คนทำงานโดยไม่ได้ค่าจ้าง/เงินเดือน Unpaid workers							ลูกจ้างในการมีพิธีการผลิต Operatives							Division of Industry	
		จำนวนวันทำงานต่อสัปดาห์							จำนวนชั่วโมงทำงานเฉลี่ยต่อวัน								
		< 5	6	7	< 8	8 - 10	11 - 12	> 12	< 5	6	7	< 8	8 - 10	11 - 12	> 12		
รวม	5,227	398	407	4,406	1,481	3,405	325	99	111	501	166	534	10	4	1	4	Total
10 การผลิตผลิตภัณฑ์อาหาร	1,435	111	63	1,259	506	927	-	34	26	119	60	117	-	2	-	-	Manufacture of food products
11 การผลิตเครื่องดื่ม	4	-	-	3	-	3	-	-	-	1	-	1	-	-	-	-	Manufacture of beverages
13 การผลิตสิ่งทอ	737	28	53	652	202	530	1	28	22	205	47	206	1	2	-	-	Manufacture of textiles
14 การผลิตเสื้อผ้าเครื่องแต่งกาย	376	34	1	337	97	262	13	15	5	23	31	12	-	-	-	-	Manufacture of wearing apperals
15 การผลิตเครื่องหนังและผลิตภัณฑ์ที่เกี่ยวข้อง	5	-	-	5	2	3	-	-	-	2	-	2	-	-	-	-	Manufacture of leather and related products
16 การผลิตไม้และผลิตภัณฑ์จากไม้และไม้กอก (ยกเว้นเฟอร์นิเจอร์) การผลิตสิ่งของจากพวงและวัสดุเทียม	1,870	173	131	1,564	477	1,172	220	2	2	59	5	52	5	-	-	-	Manufacture of wood and products of wood and cork (except furniture); manufacture of articles of str
18 การพิมพ์และการผลิตสิ่งพิมพ์ที่ออกสู่ตลาด	29	2	9	18	4	25	-	-	4	4	-	12	-	-	-	-	Printing and reproduction of recorded media
20 การผลิตเคมีภัณฑ์และผลิตภัณฑ์เคมี	30	3	-	27	1	29	-	3	1	11	2	11	-	-	-	-	Manufacture of chemicals and chemical products
21 การผลิตยาลดน้ำตาลในเลือด เคมีภัณฑ์ใช้รักษาโรค และผลิตภัณฑ์จากพืชและสัตว์ที่ใช้รักษาโรค	2	D	-	D	D	-	-	D	-	D	D	-	-	-	-	-	Manufacture of pharmaceuticals, medicinal chemical and botanical products
22 การผลิตผลิตภัณฑ์ยางและพลาสติก	7	-	1	5	2	4	-	-	2	-	-	2	-	-	-	-	Manufacture of rubber and plastic products
23 การผลิตผลิตภัณฑ์อื่น ๆ ที่ทำจากแร่โลหะ	103	12	12	77	15	80	6	17	12	37	10	53	4	-	1	-	Manufacture of other non-metallic mineral products

ตาราง 5 จำนวนสถานประกอบการอุตสาหกรรมผลิต จำนวนตามจำนวนวันทำงานต่อสัปดาห์ จำนวนชั่วโมงทำงานเฉลี่ยต่อวันของลูกจ้าง และหน่วยยอดอุตสาหกรรม(ต่อ)
TABLE 5 NUMBER OF MANUFACTURING ESTABLISHMENTS BY WORKING DAYS PER WEEK, WORKING HOURS PER DAY OF EMPLOYEES AND DIVISION OF INDUSTRY (Cont'd)

หน่วยยอดอุตสาหกรรม	จำนวน สถาน ประกอบการ Number of establishments	คนทำงานโดยไม่ได้รับค่าจ้าง/เงินเดือน Unpaid workers					ลูกจ้างในการปฏิบัติการผลิต Operatives					Division of industry								
		จำนวนวันทำงานต่อสัปดาห์ Number of working days per week	จำนวนชั่วโมงทำงานเฉลี่ยต่อวัน Number of working hours per day	จำนวนวันทำงานต่อสัปดาห์ Number of working days per week	จำนวนชั่วโมงทำงานเฉลี่ยต่อวัน Number of working hours per day	จำนวนวันทำงานต่อสัปดาห์ Number of working days per week	จำนวนชั่วโมงทำงานเฉลี่ยต่อวัน Number of working hours per day	จำนวนวันทำงานต่อสัปดาห์ Number of working days per week	จำนวนชั่วโมงทำงานเฉลี่ยต่อวัน Number of working hours per day	จำนวนวันทำงานต่อสัปดาห์ Number of working days per week	จำนวนชั่วโมงทำงานเฉลี่ยต่อวัน Number of working hours per day									
25 การผลิตผลิตภัณฑ์โลหะประดิษฐ์ (ยกเว้นเครื่องจักรและอุปกรณ์)	98	14	23	61	21	73	4	-	22	16	3	34	-	-	-	-	-	-	-	Manufacture of fabricated metal products (excepts machinery and equipment)
27 การผลิตอุปกรณ์ไฟฟ้า	2	-	-	D	D	D	-	-	-	-	-	-	-	-	-	-	-	-	-	Manufacture of electrical equipment
28 การผลิตเครื่องจักรและเครื่องมือ ซึ่งไม่ได้จัดประเภทไว้ในที่อื่น	1	-	-	D	-	D	-	-	-	-	D	-	-	-	-	-	-	-	-	Manufacture of machinery and equipment, n.e.c
29 การผลิตยานยนต์ รถพ่วง และรถกึ่งพ่วง	4	-	3	2	2	3	-	-	1	-	-	1	-	-	-	-	-	-	-	Manufacture of motor vehicles, trailers and semi-trailers
30 การผลิตอุปกรณ์ขนส่งอื่นๆ	2	-	-	D	D	-	-	-	-	-	-	-	-	-	-	-	-	-	-	Manufacture of other transport equipment
31 การผลิตเฟอร์นิเจอร์	7	-	2	5	-	7	-	-	2	-	-	2	-	-	-	-	-	-	-	Manufacture of furniture
32 การผลิตผลิตภัณฑ์อื่นๆ	484	18	92	374	143	260	81	-	4	19	4	19	-	-	-	-	-	-	-	Other manufacturing
33 การซ่อมและการติดตั้งเครื่องจักรและอุปกรณ์	26	1	18	7	1	25	-	-	8	-	-	8	-	-	-	-	-	-	-	Repair and installation of machinery and equipment
38 การเก็บรวบรวมของเสีย การบำบัด และการกำจัด ของเสีย รวมถึงการบำบัดน้ำเสีย	5	-	-	5	3	2	-	-	-	3	1	2	-	-	-	-	-	-	-	Waste collection, treatment and disposal activities; materials recovery

หมายเหตุ : D หมายถึง ห้ามเปิดเผย
Note : D means disclosure prohibited.

ที่มา : สำนักธุรกิจและอุตสาหกรรม พ.ศ.2555 : อุตสาหกรรมผลิต จังหวัด นong บัว ลม พิษณุโลก กระทรวงเทคโนโลยีสารสนเทศและการสื่อสาร
Source : The 2012 Business and Industrial Census : Manufacturing Industry, Nong Bua Lam Phu Province, National Statistical Office, Ministry of Information and Communication Technology.

ตาราง 6 ค่าตอบแทนแรงงานในปี 2554 จำนวนคนหน่วยอุตสาหกรรม
TABLE 6 REMUNERATION IN 2011 BY DIVISION OF INDUSTRY

หมวดอุตสาหกรรม	จำนวน สถาน- ประกอบการ Number of establishments	จำนวนลูกจ้าง Number of employees	รวม Total	ลูกจ้างในกรรมสิทธิ์การผลิต Operatives				ลูกจ้างอื่น ๆ Other employees				Division of industry	
				ค่าจ้าง เงินเดือน Wages, salaries	ค่าล่วงเวลา โบนัส ฯลฯ Overtime bonus etc.	สวัสดิการและผลประโยชน์ตอบแทน Fringe benefits อื่น ๆ Others	ค่าจ้าง เงินเดือน Wages, salaries	ค่าล่วงเวลา โบนัส ฯลฯ Overtime bonus etc.	เงินที่สถานประกอบการ จ่ายสมทบเข้ากองทุน เพื่อการประกันสังคม ฯลฯ Employer's contribution to social security	เงินที่สถานประกอบการ จ่ายสมทบเข้ากองทุน เพื่อการประกันสังคม ฯลฯ Employer's contribution to social security	รวม Total		
													รวม Total
รวม	5,227	7,422	282,744.6	270,249.2	251,606.6	11,456.5	188.5	6,927.6	12,495.4	11,632.4	264.0	599.0	Total
10 การผลิตผลิตภัณฑ์อาหาร	1,435	1,686	75,796.8	65,617.0	62,939.3	429.6	10.0	2,238.1	10,179.8	9,671.3	-	508.5	Manufacture of food products
11 การผลิตเครื่องดื่ม	4	25	1,633.5	1,633.5	1,209.8	360.0	-	63.7	-	-	-	-	Manufacture of beverages
13 การผลิตสิ่งทอ	737	3,408	102,902.8	100,596.8	90,690.6	8,267.9	7.5	1,630.8	2,306.0	1,951.5	264.0	90.5	Manufacture of textiles
14 การผลิตเสื้อผ้าเครื่องแต่งกาย	376	1,140	61,142.9	61,142.9	56,522.7	2,220.0	-	2,400.3	-	-	-	-	Manufacture of wearing apparel
15 การผลิตเครื่องหนังและผลิตภัณฑ์ที่เกี่ยวข้องและวัสดุภัณฑ์อื่น ๆ	5	7	188.3	188.3	188.3	-	-	-	-	-	-	-	Manufacture of leather and related products straw and plaiting
18 การพิมพ์และการผลิตซ้ำ	1,870	271	5,851.4	5,851.4	5,847.9	-	-	3.6	-	-	-	-	Printing and reproduction of recorded media
20 การผลิตเคมีภัณฑ์และผลิตภัณฑ์เคมี และตัวที่ใช้รักษาโรค	29	16	989.1	989.1	931.6	-	44.6	12.9	-	-	-	-	Manufacture of chemicals and chemical products
21 การผลิตเภสัชภัณฑ์ เคมีภัณฑ์ที่ใช้รักษาโรค และผลิตภัณฑ์จากพืชและสัตว์ที่ใช้รักษาโรค	30	93	2,637.4	2,637.4	2,637.4	-	-	1.0	-	-	-	-	Manufacture of pharmaceuticals, medicinal chemical and botanical products
22 การผลิตผลิตภัณฑ์ยางและพลาสติก	2	D	D	D	D	D	-	-	-	-	-	-	Manufacture of rubber and plastic products
23 การผลิตผลิตภัณฑ์อื่น ๆ ที่ทำจากแร่โลหะ	7	82	4,795.0	4,795.0	4,347.2	139.1	-	308.7	-	-	-	-	Manufacture of other non-metallic mineral products
25 การผลิตผลิตภัณฑ์โลหะประดิษฐ์ (ยกเว้นเครื่องจักรและอุปกรณ์)	103	372	17,097.7	17,088.1	16,770.9	10.0	28.8	209.3	9.6	9.6	-	-	Manufacture of fabricated metal products (excepts machinery and equipment)
27 การผลิตอุปกรณ์ไฟฟ้า	98	88	4,457.8	4,457.8	4,275.0	30.0	95.6	56.2	-	-	-	-	Manufacture of electrical equipment
	2	-	-	-	-	-	-	-	-	-	-	-	

(พันบาท in Thousand Baht)

ตาราง 6 ค่าตอบแทนแรงงานในปี 2554 จำแนกตามหน่วยอุตสาหกรรม(ต่อ)
TABLE 6 REMUNERATION IN 2011 BY DIVISION OF INDUSTRY(Cont'd)

(พันบาท in Thousand Baht)

หมวดอุตสาหกรรม	จำนวน สถาน- ประกอบการ Number of establishments	จำนวนลูกจ้าง Number of employees	รวม Total	ลูกจ้างในกรรมวิธีการผลิต Operatives			ลูกจ้างอื่น ๆ Other employees			เงินที่สถานประกอบการ จ่ายสมทบเข้ากองทุน เพื่อการประกันสังคม ฯลฯ Employer's contribution to social security	เงินที่สถานประกอบการ จ่ายสมทบเข้ากองทุน เพื่อประกันสังคม ฯลฯ Employer's contribution to social security	Division of industry
				ค่าจ้าง เงินเดือน Wages, salaries	ค่าล่วงเวลา โบนัส ฯลฯ Overtime bonus etc.	สวัสดิการและผลประโยชน์ตอบแทน Fringe benefits อื่น ๆ Others	ค่าจ้าง เงินเดือน Wages, salaries	ค่าล่วงเวลา โบนัส ฯลฯ Overtime bonus etc.	เงินที่สถานประกอบการ จ่ายสมทบเข้ากองทุน เพื่อประกันสังคม ฯลฯ Employer's contribution to social security			
28 การผลิตเครื่องจักรและเครื่องมือ ซึ่งไม่ได้จัดประเภทไว้ในที่อื่น	1	D	D	D	D	D	-	-	-	-	Manufacture of machinery and equipment, n.e.c	
29 การผลิตยานยนต์ รถพ่วง และรถเก๋งพ่วง	4	2	64.0	60.0	-	-	-	-	4.0	-	Manufacture of motor vehicles, trailers and semi-trailers	
30 การผลิตอุปกรณ์ขนส่งอื่น ๆ	2	-	-	-	-	-	-	-	-	-	Manufacture of other transport equipment	
31 ยานผลิตเฟอร์นิเจอร์	7	7	560.0	560.0	-	-	-	-	-	-	Manufacture of furniture	
32 การผลิตผลิตภัณฑ์อื่น ๆ	484	54	1,775.9	1,775.9	-	-	-	-	0.0	-	Other manufacturing	
33 การซ่อมแซมการติดตั้งเครื่องจักร และอุปกรณ์	26	38	900.0	900.0	900.0	-	-	-	0.0	-	Repair and installation of machinery and equipment	
38 การเก็บรวบรวมของเสีย การบำบัด และการกำจัดของเสีย	5	85	861.4	861.4	861.4	-	-	-	-	-	Waste collection, treatment and disposal activities; materials recovery	

หมายเหตุ : D หมายถึง ตัวเลขที่ไม่เปิดเผย

Note : D means disclosure prohibited.

ที่มา : สำนักงานธุรกิจและอุตสาหกรรม พ.ศ.2555 : อุตสาหกรรมการผลิต จังหวัดหนองบัวลำภู สำนักงานสถิติแห่งชาติ กระทรวงเทคโนโลยีสารสนเทศและการสื่อสาร

Source : The 2012 Business and Industrial Census : Manufacturing Industry, Nong Bua Lam Phu Province, National Statistical Office, Ministry of Information and Communication Technology.

ตาราง 7 จำนวนและร้อยละของสถานประกอบการอุตสาหกรรมผลิต จำนวนตามอัตราการใช้กำลังการผลิตในปี 2554 และหมวดย่อยอุตสาหกรรม
TABLE 7 NUMBER AND PERCENTAGE OF MANUFACTURING ESTABLISHMENTS BY PERCENTAGE OF CAPACITY UTILIZATION IN 2011 AND DIVISION OF INDUSTRY

หมวดย่อยอุตสาหกรรม	จำนวนสถานประกอบการ												เฉลี่ยตาม- ประเภทการ Average per establishment	Division of industry										
	อัตราการใช้กำลังการผลิตปี 2554 Percentage of capacity utilization in 2011																							
	10 - 19	20 - 29	30 - 39	40 - 49	50 - 59	60 - 69	70 - 79	80 - 89	90 - 99	≥100	จำนวน	ร้อยละ												
จำนวน ร้อยละ	จำนวน ร้อยละ	จำนวน ร้อยละ	จำนวน ร้อยละ	จำนวน ร้อยละ	จำนวน ร้อยละ	จำนวน ร้อยละ	จำนวน ร้อยละ	จำนวน ร้อยละ	จำนวน ร้อยละ	จำนวน ร้อยละ	จำนวน ร้อยละ	จำนวน ร้อยละ	Total											
รวม	5,227	100.0	1	3	0.1	20	0.4	3	0.1	85	1.6	100	1.9	58	1.1	57	1.1	4	0.1	4,895	93.7	97.7	Total	
10 การผลิตผลิตภัณฑ์อาหาร	1,435	100.0	-	-	-	1	0.1	-	-	79	5.5	1	0.1	28	1.9	2	0.1	1	0.1	1,323	92.2	96.6	Manufacture of food products	
11 การผลิตเครื่องดื่ม	4	100.0	-	-	-	-	-	-	-	-	-	-	-	-	-	-	-	-	-	4	100.0	100.0	Manufacture of beverages	
13 การผลิตสิ่งทอ	737	100.0	-	2	0.2	-	-	-	-	-	14	1.9	2	0.3	50	6.8	2	0.2	667	90.6	97.8	Manufacture of textiles		
14 การผลิตเครื่องจักรกลต่าง ๆ	376	100.0	-	-	-	13	3.4	-	-	2	0.4	-	-	2	0.4	2	0.4	-	-	358	95.3	97.2	Manufacture of wearing apparel	
15 การผลิตเครื่องหนังและผลิตภัณฑ์ที่เกี่ยวข้อง	5	100.0	-	-	-	-	-	-	-	-	-	3	66.6	-	-	2	33.4	-	-	-	-	66.7	Manufacture of leather and related products	
16 การผลิตไม้และผลิตภัณฑ์จากไม้และไม่กึ่งกึ่ง (ยกเว้นเฟอร์นิเจอร์) การผลิตสิ่งของจากฟาง และวัสดุเทียมอื่น ๆ	1,870	100.0	-	-	-	1	0.1	-	-	-	-	43	2.3	-	-	-	-	-	-	1,826	97.7	99.4	Manufacture of wood and products of wood and cork (except furniture); manufacture of articles of straw and plaiting materials	
18 การพิมพ์และการผลิตสื่ออื่น ๆ	29	100.0	-	-	-	-	-	-	-	-	-	-	-	-	-	-	-	-	-	29	100.0	100.0	Printing and reproduction of recorded media	
20 การผลิตเคมีภัณฑ์และผลิตภัณฑ์เคมี	30	100.0	-	-	-	2	6.9	-	-	-	-	1	3.3	-	-	-	-	-	-	27	89.7	94.7	Manufacture of chemicals and chemical products	
21 การผลิตเภสัชภัณฑ์ เคมีภัณฑ์ที่ใช้รักษาโรค และผลิตภัณฑ์จากพืชและสัตว์ที่ใช้รักษาโรค	2	100.0	-	-	-	-	-	-	-	-	-	-	-	-	-	-	-	-	-	1	50.0	60.0	Manufacture of pharmaceuticals,	
22 การผลิตผลิตภัณฑ์ยางและพลาสติก	7	100.0	-	-	-	-	-	-	-	-	-	-	-	-	-	-	-	-	-	7	100.0	100.0	Manufacture of medicinal chemical and botanical products	
23 การผลิตผลิตภัณฑ์อื่น ๆ ที่ทำจากแร่โลหะ	103	100.0	-	-	-	-	-	-	-	2	1.9	2	1.7	7	6.4	2	1.9	-	-	91	88.0	96.5	Manufacture of rubber and plastic products	
25 การผลิตผลิตภัณฑ์โลหะประดิษฐ์ (ยกเว้นเครื่องจักรและอุปกรณ์)	98	100.0	-	-	-	3	3.5	-	-	-	-	-	-	1	1.0	-	-	-	-	94	95.5	97.3	Manufacture of other non-metallic mineral products	
27 การผลิตอุปกรณ์ไฟฟ้า	2	100.0	-	-	-	-	-	-	-	-	-	-	-	-	-	-	-	-	-	2	100.0	100.0	Manufacture of fabricated metal products	
28 การผลิตเครื่องจักรและเครื่องมือ ซึ่งมิได้จัดประเภทไว้ในที่อื่น	1	100.0	-	-	-	-	-	-	-	-	-	-	-	-	-	-	-	-	-	-	-	-	97.3	(excepts machinery and equipment)
29 การผลิตยานยนต์ รถพ่วง และรถกึ่งพ่วง	4	100.0	1	25.0	-	-	-	-	-	-	-	-	-	-	-	-	-	-	-	1	100.0	100.0	Manufacture of machinery and equipment, n.e.c	
																				3	75.0	78.8	Manufacture of motor vehicles, trailers and semi-t	

ตาราง 7 จำนวนและร้อยละของสถานประกอบการอุตสาหกรรมผลิต จำนวนตามอัตราการใช้กำลังการผลิตในปี 2554 และหน่วยอุตสาหกรรม (ต่อ)
TABLE 7 NUMBER AND PERCENTAGE OF MANUFACTURING ESTABLISHMENTS BY PERCENTAGE OF CAPACITY UTILIZATION IN 2011 AND DIVISION OF INDUSTRY (Cont'd)

หมวดหมู่อุตสาหกรรม	จำนวนสถานประกอบการ													เฉลี่ยต่อสถาน- ประกอบการ Average per establishment	Division of industry													
	จำนวน		ร้อยละ		10 - 19		20 - 29		30 - 39		40 - 49		50 - 59			60 - 69		70 - 79		80 - 89		90 - 99		≥100				
	Number	%	Number	%	Number	%	Number	%	Number	%	Number	%	Number			%	Number	%	Number	%	Number	%	Number	%	Number	%		
30 การผลิตอุปกรณ์อื่น ๆ	2	100.0	-	-	-	-	-	-	-	-	-	-	-	2	100.0	-	-	-	-	-	-	-	-	-	-	50.0	Manufacture of other transport equipment	
31 การผลิตเฟอร์นิเจอร์	7	100.0	-	-	-	-	-	-	-	-	-	-	-	-	-	-	-	-	-	-	-	-	-	-	-	97.6	Manufacture of furniture	
32 การผลิตผลิตภัณฑ์อื่น ๆ	484	100.0	-	-	-	-	-	-	-	-	3	0.7	-	-	-	36	7.5	18	3.8	-	-	-	-	-	-	96.1	Other manufacturing	
33 การซ่อมและการติดตั้งเครื่องจักรและอุปกรณ์	26	100.0	-	-	-	-	-	-	-	-	-	-	-	-	-	-	-	-	-	-	-	-	-	-	-	100.0	Repair and installation of machinery and equipment and equipment	
38 การเก็บรวบรวมของเสีย การบำบัดและการกำจัดของเสีย รวมถึงการนำของเสียกลับมาใช้ใหม่	5	100.0	-	-	-	-	-	-	-	-	-	-	-	-	-	-	-	-	-	-	-	-	-	-	-	-	100.0	Waste collection, treatment and disposal activities; materials recovery

ที่มา : สำนักงานสถิติแห่งชาติ กรุงเทพมหานคร จังหวัด นong Bua Lam Phu Province กระทรวงเทคโนโลยีสารสนเทศและการสื่อสาร
Source : The 2012 Business and Industrial Census : Manufacturing Industry, Nong Bua Lam Phu Province, National Statistical Office, Ministry of Information and Communication Technology.

ตาราง 8 มูลค่าวัตถุดิบและวัสดุประกอบฯ และสินค้าคงเหลือต้นปีและปลายปี 2554 จำแนกตามหมวดย่อยอุตสาหกรรม

TABLE 8 VALUE OF STOCKS AT THE BEGINNING AND THE END OF 2011 BY DIVISION OF INDUSTRY

(พันบาท In Thousand Baht)

หมวดย่อยอุตสาหกรรม	จำนวน สถาน- ประกอบ Number of establishments	มูลค่า ณ ต้นปี 2554 At the beginning of 2011				มูลค่า ณ ปลายปี 2554 At the end of 2011				Division of Industry	
		รวม Total	วัตถุดิบ และ วัสดุประกอบฯ Materials and components progress	สินค้า ระหว่าง ผลิต Work in progress	สินค้า สำเร็จรูป Finished goods	รวม Total	วัตถุดิบ และ วัสดุประกอบฯ Materials and components progress	สินค้า ระหว่าง ผลิต Work in progress	สินค้า สำเร็จรูป Finished goods		สินค้าที่เข้ามา จำหน่ายใน สภาพเดิม Goods purchased for resale
รวม	5,227	179,411.9	112,341.8	17,178.2	46,250.3	189,810.9	99,262.5	23,727.7	62,829.0	3,991.8	
10 การผลิตผลิตภัณฑ์อาหาร	1,435	49,187.4	18,851.6	5,382.4	24,113.4	840.0	20,719.8	5,382.7	34,568.3	500.0	
11 การผลิตเครื่องดื่ม	4	310.9	310.9	-	-	70.4	70.4	-	-	-	
13 การผลิตสิ่งทอ	737	14,542.2	8,643.6	5,557.9	340.7	-	3,829.5	6,883.7	916.5	-	
14 การผลิตเสื้อผ้าเครื่องแต่งกาย	376	49,510.7	40,900.9	5,049.5	3,337.0	223.3	41,019.1	8,558.6	295.4	96.0	
15 การผลิตเครื่องหนังและผลิตภัณฑ์ที่เกี่ยวข้อง	5	183.5	100.2	83.3	-	-	100.3	33.3	-	-	
16 การผลิตไม้และผลิตภัณฑ์จากไม้และไม้กอก (ยกเว้นเฟอร์นิเจอร์) การผลิตสิ่งของจากฟาง และวัสดุจากสานอื่นๆ	1,870	6,471.7	4,838.4	727.7	905.6	-	2,538.4	1,483.9	1,982.6	-	
18 การพิมพ์และการผลิตสิ่งพิมพ์ทุกชนิด	29	216.4	205.2	11.2	-	-	138.3	-	-	4.5	
20 การผลิตเคมีภัณฑ์และผลิตภัณฑ์เคมี	30	928.0	571.8	156.3	200.0	-	404.5	200.0	175.1	-	
21 การผลิตเภสัชภัณฑ์ เคมีภัณฑ์ที่ใช้รักษาโรค และผลิตภัณฑ์จากพืชและสัตว์ที่ใช้รักษาโรค	2	D	D	D	-	-	D	D	-	-	
22 การผลิตผลิตภัณฑ์ยางและพลาสติก	7	23,417.2	7,076.9	-	16,336.9	3.3	34,784.1	12,661.4	-	22,114.4	
23 การผลิตผลิตภัณฑ์อื่นๆ ที่มาจากแร่โลหะ	103	25,236.0	22,598.7	127.0	510.3	2,000.0	12,935.2	448.0	1,601.8	2,946.9	
25 การผลิตผลิตภัณฑ์โลหะประติงษ์ (ยกเว้นเครื่องจักรและอุปกรณ์)	98	4,626.3	4,029.9	-	46.3	550.0	2,928.0	549.5	259.5	356.1	
27 การผลิตอุปกรณ์ไฟฟ้า	2	D	D	-	D	-	D	-	D	-	
28 การผลิตเครื่องจักรและเครื่องมือ ซึ่งมิได้จัดประเภทไว้ในที่อื่น	1	D	D	-	-	-	D	-	-	-	

ตาราง 8 มูลค่าวัตถุดิบและวัสดุประกอบ และสินค้าคงเหลือต้นปีและปลายปี 2554 จำแนกตามหมวดย่อยอุตสาหกรรม (ต่อ)
TABLE 8 VALUE OF STOCKS AT THE BEGINNING AND THE END OF 2011 BY DIVISION OF INDUSTRY (Cont'd)

(พันบาท In Thousand Baht)

หมวดย่อยอุตสาหกรรม	จำนวน สถาน- ประกอบ การ Number of establishments	มูลค่า ณ ต้นปี 2554 At the beginning of 2011				มูลค่า ณ ปลายปี 2554 At the end of 2011				Division of industry	
		รวม Total	วัตถุดิบ และ วัสดุประกอบ Materials and components	สินค้า ระหว่าง ผลิต Work in progress	สินค้า สำเร็จรูป Finished goods	รวม Total	วัตถุดิบ และ วัสดุประกอบ Materials and components	สินค้า ระหว่าง ผลิต Work in progress	สินค้า สำเร็จรูป Finished goods		สินค้าที่ จำหน่ายใน สภาพเดิม Goods purchased for resale
29 การผลิตยานยนต์ รถพ่วง และรถกึ่งพ่วง	4	16.5	16.5	-	-	-	-	-	-	Manufacture of motor vehicles, trailers and semi-trailers	
30 การผลิตอุปกรณ์ขนส่งอื่นๆ	2	D	D	-	-	D	-	-	-	Manufacture of other transport equipment	
31 การผลิตเฟอร์นิเจอร์	7	26.7	26.7	-	-	43.3	-	-	-	Manufacture of furniture	
32 การผลิตผลิตภัณฑ์อื่น ๆ	484	4,421.3	3,892.4	73.0	456.0	-	1,727.9	178.0	914.4	Other manufacturing	
33 การซ่อมและการติดตั้งเครื่องจักรและอุปกรณ์	26	205.9	180.9	-	-	25.0	120.9	-	-	Repair and installation of machinery and equipment	
38 การเก็บรวบรวมของเสีย การบำบัด และการกำจัดของเสีย										Waste collection, treatment and disposal activities; materials recovery	
รวมถึงการนำเข้าของเสียกลับมาใช้ใหม่	5	32.0	32.0	-	-	-	10.6	-	-		

หมายเหตุ : D หมายถึง ตัวเลขที่ไม่ได้เปิดเผย

Note : D means disclosure prohibited.

ที่มา : สำนักงานสถิติแห่งชาติ กรุงเทพมหานคร จังหวัด นนทบุรี สำนักงานสถิติแห่งชาติ กระทรวงเทคโนโลยีสารสนเทศและการสื่อสาร

Source : The 2012 Business and Industrial Census : Manufacturing Industry, Nong Bua Lam Phu Province, National Statistical Office, Ministry of Information and Communication Technology

ตาราง 9 ส่วนเปลี่ยนแปลงของมูลค่าวัตถุดิบและวัสดุประกอบฯ และสินค้าคงเหลือในปี 2554 จำแนกตามหมวดย่อยอุตสาหกรรม

TABLE 9 CHANGE IN VALUE OF STOCKS IN 2011 BY DIVISION OF INDUSTRY

(พันบาท In Thousand Baht)

หมวดย่อยอุตสาหกรรม	จำนวน สถาน- ประกอบการ Number of establishments	ส่วนเปลี่ยนแปลงของมูลค่าวัตถุดิบและวัสดุประกอบฯ และสินค้าคงเหลือ				Change in value of stocks	สินค้าที่ซื้อมา สินค้าย่อยในสภาพเดิม Goods purchased for resale	Division of industry
		รวม Total	วัตถุดิบและ วัสดุประกอบฯ Materials and components	สินค้าระหว่าง ผลิต Work in progress	สินค้า สำเร็จรูป Finished goods			
รวม	5,227	10,399.0	-13,079.3	6,549.5	16,578.7	350.2	Total	
10 การผลิตผลิตภัณฑ์อาหาร	1,435	11,983.3	1,868.2	0.3	10,454.8	-340.0	Manufacture of food products	
11 การผลิตเครื่องดื่ม	4	-240.5	-240.5	-	-	-	Manufacture of beverages	
13 การผลิตสิ่งทอ	737	-2,912.6	-4,814.2	1,325.8	575.9	-	Manufacture of textiles	
14 การผลิตเสื้อผ้าเครื่องแต่งกาย	376	458.4	118.2	3,509.2	-3,041.7	-127.3	Manufacture of wearing apparels	
15 การผลิตเครื่องหนังและผลิตภัณฑ์ที่เกี่ยวข้อง	5	-49.9	0.1	-50.0	-	-	Manufacture of leather and related products	
16 การผลิตไม้และผลิตภัณฑ์จากไม้และไม้กอก (ยกเว้นเฟอร์นิเจอร์) การผลิตสิ่งของจากฟาง และวัสดุอีกสถานอื่น ๆ	1,870	-466.7	-2,299.9	756.2	1,077.0	-	Manufacture of wood and products of wood and cork (except furniture); manufacture of articles of straw and plaiting materials	
18 การพิมพ์และการผลิตซ้ำสื่อบันทึกข้อมูล	29	-73.6	-66.9	-11.2	-	4.5	Printing and reproduction of recorded media	
20 การผลิตเคมีภัณฑ์และผลิตภัณฑ์เคมี	30	-148.4	-167.2	43.8	-24.9	-	Manufacture of chemicals and chemical products	
21 การผลิตเภสัชภัณฑ์ เคมีภัณฑ์ที่ใช้รักษาโรค และผลิตภัณฑ์จากพืชและสัตว์ที่ใช้รักษาโรค	2	D	D	-	-	-	Manufacture of pharmaceuticals, medicinal chemical and botanical products	
22 การผลิตผลิตภัณฑ์ยางและพลาสติก	7	11,366.9	5,584.4	-	5,777.5	5.0	Manufacture of rubber and plastic products	
23 การผลิตผลิตภัณฑ์อื่น ๆ ที่ทำจากแร่โลหะ	103	-7,304.2	-9,663.5	321.0	1,091.5	946.9	Manufacture of other non-metallic mineral products	

ตาราง 9 ส่วนเปลี่ยนแปลงของมูลค่าวัตถุดิบและวัสดุประกอบฯ และสินค้าคงเหลือในปี 2554 จำแนกตามหมวดย่อยอุตสาหกรรม (ต่อ)

TABLE 9 CHANGE IN VALUE OF STOCKS IN 2011 BY DIVISION OF INDUSTRY (Cont'd)

(พันบาท In Thousand Baht)

หมวดย่อยอุตสาหกรรม	จำนวนสถานประกอบการ Number of establishments	ส่วนเปลี่ยนแปลงของมูลค่าวัตถุดิบและวัสดุประกอบฯ และสินค้าคงเหลือ					Division of industry
		รวม Total	วัตถุดิบและวัสดุประกอบฯ Materials and components	สินค้าระหว่างผลิต Work in progress	สินค้าสำเร็จรูป Finished goods	สินค้าที่ซื้อมา Goods purchased for resale	
25 การผลิตผลิตภัณฑ์โลหะประดิษฐ์ (ยกเว้นเครื่องจักรและอุปกรณ์)	98	-533.2	-1,101.9	549.5	213.2	-193.9	Manufacture of fabricated metal products (excepts machinery and equipment)
27 การผลิตอุปกรณ์ไฟฟ้า	2	D	D	-	D	-	Manufacture of electrical equipment
28 การผลิตเครื่องจักรและเครื่องมือซึ่งมีได้จัดประเภทไว้ในที่อื่น	1	D	D	-	-	-	Manufacture of machinery and equipment, n.e.c
29 การผลิตยานยนต์ รถพ่วง และรถกึ่งพ่วง	4	-16.5	-16.5	-	-	-	Manufacture of motor vehicles, trailers and semi-trailers
30 การผลิตอุปกรณ์ขนส่งอื่น ๆ	2	-	-	-	-	-	Manufacture of other transport equipment
31 การผลิตเฟอร์นิเจอร์	7	16.7	16.7	-	-	-	Manufacture of furniture
32 การผลิตผลิตภัณฑ์อื่น ๆ	484	-1,571.1	-2,164.5	105.0	458.4	30.0	Other manufacturing
33 การซ่อมและการติดตั้งเครื่องจักรและอุปกรณ์	26	-35.0	-60.0	-	-	25.0	Repair and installation of machinery and equipment
38 การเก็บรวบรวมของเสีย การบำบัดและการกำจัดของเสีย							Waste collection, treatment and disposal activities; materials recovery
รวมถึงการนำเข้าเสียกลับมาใช้ใหม่	5	-21.4	-21.4	-	-	-	

หมายเหตุ : D หมายถึง ตัวเลขที่ไม่เปิดเผย

Note : D means disclosure prohibited.

ที่มา : สำนักบริหารธุรกิจและอุตสาหกรรม พ.ศ.2555 : อุตสาหกรรมการผลิต จังหวัดหนองบัวลำภู สำนักงานสถิติแห่งชาติ กระทรวงเทคโนโลยีสารสนเทศและการสื่อสาร

Source : The 2012 Business and Industrial Census : Manufacturing Industry, Nong Bua Lam Phu Province, National Statistical Office, Ministry of Information and Communication Technology.

ตาราง 10 ค่าใช้จ่ายทั้งสิ้นของสถานประกอบการอุตสาหกรรมผลิตในปี 2554 จำแนกตามหมวดย่อยอุตสาหกรรม
TABLE 10 TOTAL EXPENSES OF MANUFACTURING ESTABLISHMENTS IN 2011 BY DIVISION OF INDUSTRY

		(พันบาท In Thousand Baht)										
จำนวน สถานประ- กอบการ	รวม Total	ค่าซื้อวัสดุ ดิบและวัสดุ ประกอบา ที่ใช้ใน การผลิต	ค่าเชื้อเพลิง และค่าไฟ ฟ้าที่ใช้จ่าย ในการผลิต	ค่าติดตั้งซ่อมแซม และบำรุงรักษา สินค้าที่จำหน่าย ในตู้ค้า	ค่าติดตั้งซ่อมแซม และบำรุงรักษา เครื่องจักร เครื่องมือ	ค่าซื้อสินค้า ที่ซื้อมา จำหน่าย ใน สภาพเดิม	ค่าจ้างเหมา จ่ายให้สถาน ประกอบการ อื่นผลิต สินค้าให้	ค่าใช้ จ่ายใน การขาย Cost of sale	ค่าใช้จ่าย ในการ บริหาร และค่า เนืองงาน	ค่าใช้จ่าย อื่นๆ	Division of industry	
Number of establish- ments	5,227	428,303	107,980	13,715	36,800	6,923	3,091	13,499	171,622	4,996	Total	
10 การผลิตผลิตภัณฑ์อาหาร	1,435	367,174	52,896	2,147	13,774	1,780	3,000	6,144	101,569	4,149	Manufacture of food products	
11 การผลิตเครื่องดื่ม	4	2,135	76	-	-	-	-	-	1,470	-	Manufacture of beverages	
13 การผลิตสิ่งทอ	737	56,392	4,518	851	1,337	733	-	80	10,834	504	Manufacture of textiles	
14 การผลิตเสื้อผ้าเครื่องแต่งกาย	376	70,848	7,171	1	10,615	-	-	72	15,180	4	Manufacture of wearing apparels	
15 การผลิตเครื่องหนังและผลิตภัณฑ์ที่เกี่ยวข้อง	5	485	397	15	-	-	-	-	63	-	Manufacture of leather and related products	
16 การผลิตไม้และผลิตภัณฑ์จากไม้และไม่กอก (ยกเว้นเฟอร์นิเจอร์)											Manufacture of wood and products of wood and cork	
การผลิตสิ่งของจากฟางและวัสดุถักสานอื่นๆ	1,870	60,492	2,507	9	717	-	-	84	6,497	59	articles of straw and plaiting materials	
18 การพิมพ์และการผลิตซ้ำสื่อบันทึกข้อมูล	29	7,670	585	125	178	80	-	13	1,398	-	Printing and reproduction of recorded media	
20 การผลิตเคมีภัณฑ์และผลิตภัณฑ์เคมี	30	2,541	119	24	23	-	-	22	499	-	Manufacture of chemicals and chemical products	
21 การผลิตเภสัชภัณฑ์ เคมีภัณฑ์ที่ใช้รักษาโรค และผลิตภัณฑ์จากพืชและสัตว์ที่ใช้รักษาโรค	2	D	D	-	-	-	-	-	D	-	Manufacture of pharmaceuticals, medicinal chemical and botanical products	
22 การผลิตผลิตภัณฑ์ยางและพลาสติก	7	61,700	18,095	-	7,690	33	-	35	4,379	141	Manufacture of rubber and plastic products	
23 การผลิตผลิตภัณฑ์อื่นๆ ที่ทำจากแร่โลหะ	103	99,132	17,777	10,032	1,597	2,290	-	5,946	16,641	7	Manufacture of other non-metallic mineral products	

ตาราง 10 ค่าใช้จ่ายทั้งสิ้นของสถานประกอบการอุตสาหกรรมในปี 2554 จำแนกตามหมวดอุตสาหกรรม (ต่อ)

TABLE 10 TOTAL EXPENSES OF MANUFACTURING ESTABLISHMENTS IN 2011 BY DIVISION OF INDUSTRY (Cont'd)

		(พันบาท In Thousand Baht)										
จำนวน สถานประ- กอบการ	รวม Total	ค่าซื้อวัสดุ ดิบและวัสดุ ประกอบา ที่ใช้ใน การผลิต	ค่าซื้อเพลิง และค่าไฟ ฟ้าที่ใช้จ่าย ในการผลิต	ค่าติดตั้งซ่อมแซม และบำรุงรักษา สินค้าที่จำหน่าย ไม่ถูกค่า	ค่าติดตั้งซ่อมแซม และบำรุงรักษา เครื่องจักร เครื่องมือ	ค่าซื้อสินค้า ที่เข้ามา จำหน่าย ใน สภาพเดิม	ค่าจ้างเหมา จ่ายให้สถาน ประกอบการ อื่นผลิต สินค้าให้	ค่าใช้จ่าย ในการ บริหาร และค่า เนื้องาน	ค่าใช้จ่าย อื่นๆ	ค่าใช้ จ่ายอื่นๆ	ค่าใช้ จ่ายอื่นๆ	Division of industry
Number of establish- ments		Purchase of materials and components	Cost of fuels, electricity used in production	Cost of repair and maintenance sales of goods of purchase	Cost of repair and maintenance of machinery and equipment	Purchase of goods for resale	Cost of contract and commission work	Administ- rative expense	Other expenses			
98	33,246	22,900	1,562	155	289	1,522	-	665	6,068	84		Manufacture of fabricated metal products (excepts machinery and equipment)
2	D	D	D	-	-	-	-	-	D	-		Manufacture of electrical equipment
1	D	D	D	D	D	-	-	D	D	-		Manufacture of machinery and equipment, n.e.c
4	650	501	17	-	1	-	-	-	131	1		Manufacture of motor vehicles, trailers and semi-trailers
2	D	D	D	D	-	-	-	-	D	-		Manufacture of other transport equipment
7	1,272	881	48	-	50	-	-	-	282	12		Manufacture of furniture
484	18,881	9,730	1,933	325	475	385	91	96	5,818	29		Other manufacturing
26	2,796	1,582	415	13	19	100	-	-	661	6		Repair and installation of machinery and equipment
5	414	143	192	-	24	-	-	-	56	-		Waste collection, treatment and disposal activities; materials recovery

หมายเหตุ : D หมายถึง ตัวเลขที่ไม่เปิดเผย

Note : D means disclosure prohibited.

ที่มา : สำนักบริหารและอุตสาหกรรม จังหวัดหนองบัวลำภู สำนักงานสถิติแห่งชาติ กระทรวงเทคโนโลยีสารสนเทศและการสื่อสาร

Source : The 2012 Business and Industrial Census : Manufacturing Industry, Nong Bua Lam Phu Province, National Statistical Office, Ministry of Information and Communication Technology.

ตาราง 11 รายรับทั้งสิ้นของสถานประกอบการอุตสาหกรรมผลิตในปี 2554 จำแนกตามหมวดย่อยอุตสาหกรรม

TABLE 11 TOTAL RECEIPTS OF MANUFACTURING ESTABLISHMENTS IN 2011 BY DIVISION OF INDUSTRY

หมวดย่อยอุตสาหกรรม	จำนวน สถานประ กอบการ Number of establi- sh- ments	รวม Total	มูลค่าขาย ผลิต Sales of goods produced	ขายรับจาก การขายสินค้า ที่ซื้อมาจากหน่วย ในสภาพเดิม Sales of goods purchased for resale	ขายรับจากการ รับจ้างเหมาทำการ ผลิตสินค้า Receipts for contract and commission work	ขายรับจากการ ให้เช่าอาคาร พร้อมที่ดิน ฯลฯ Receipts for rent on building, vehicle, machinery and equipment	เงินปัน ผลรับ Dividend	ดอกเบี้ย รับ Interest	รายรับ อื่นๆ Other receipts	Division of industry
10 การผลิตผลิตภัณฑ์อาหาร	5,227	2,169,975	2,142,336	11,798	654	153	50	1,895	13,089	Total
11 การผลิตเครื่องดื่ม	1,435	805,779	793,250	1,648	-	153	50	1,564	9,114	Manufacture of food products
13 การผลิตสิ่งทอ	4	7,956	7,956	-	-	-	-	-	-	Manufacture of beverages
14 การผลิตเสื้อผ้าเครื่องแต่งกาย	737	167,106	165,990	884	-	-	-	191	40	Manufacture of textiles
15 การผลิตเครื่องหนังและผลิตภัณฑ์ที่เกี่ยวข้อง	376	427,210	426,666	-	536	-	-	-	8	Manufacture of wearing apparels
16 การผลิตไม้และผลิตภัณฑ์จากไม้และไม้ก๊อก (ยกเว้นเฟอร์นิเจอร์) การผลิตสิ่งของจากฟางและวัสดุถักสานอื่นๆ	5	886	886	-	-	-	-	-	-	Manufacture of leather and related products
18 การพิมพ์และการผลิตซ้ำสื่อบันทึกข้อมูล	1,870	182,358	180,191	-	-	-	-	20	2,148	Manufacture of wood and products of wood and cork (except furniture); manufacture of articles of straw and plaiting materials
20 การผลิตเคมีภัณฑ์และผลิตภัณฑ์เคมี	29	13,138	13,049	89	-	-	-	-	-	Printing and reproduction of recorded media
21 การผลิตเภสัชภัณฑ์ เคมีภัณฑ์ที่ใช้รักษาโรคและผลิตภัณฑ์จากพืชและสัตว์ที่ใช้รักษาโรค	30	6,050	6,050	-	-	-	-	-	-	Manufacture of chemicals and chemical products
22 การผลิตผลิตภัณฑ์ยางและพลาสติก	2	D	D	-	-	-	-	-	-	Manufacture of pharmaceuticals, medicinal chemical and botanical products
	7	119,270	119,104	50	-	-	-	116	-	Manufacture of rubber and plastic products

(พันบาท In Thousand Baht)

ตาราง 11 รายรับทั้งสิ้นของสถานประกอบการอุตสาหกรรมการผลิตในปี 2554 จำแนกตามหมวดย่อยอุตสาหกรรม(ต่อ)

TABLE 11 TOTAL RECEIPTS OF MANUFACTURING ESTABLISHMENTS IN 2011 BY DIVISION OF INDUSTRY (Cont'd)

(พันบาท In Thousand Baht)

หมวดย่อยอุตสาหกรรม	จำนวน สถานประ กอบการ Number of establi- sh- ments	รวม Total	มูลค่าขาย ผลิต Sales of goods produced	รายรับจาก การขายสินค้า ที่ซื้อมาจากหน้า ในสภาพเดิม Sales of goods purchased for resale	รายรับจากการ รับจ้างเหมาทำการ ผลิตสินค้า Receipts for contract and commission work	รายรับจากการ ให้เช่าอาคาร พร้อมที่ดิน ฯลฯ Receipts for rent on building, vehicle, machinery and equipment	เงินปัน ผลรับ Dividend	ดอกเบี้ย รับ Interest	รายรับ อื่นๆ Other receipts	Division of industry
23 การผลิตผลิตภัณฑ์อื่น ๆ ที่ทำจากแร่โลหะ	103	299,542	291,212	6,553	-	-	-	1,777	Manufacture of other non-metallic mineral products	
25 การผลิตผลิตภัณฑ์โลหะประดิษฐ์ (ยกเว้นเครื่องจักรและอุปกรณ์)	98	67,417	65,345	2,072	-	-	-	-	Manufacture of fabricated metal products (excepts machinery and equipment)	
27 การผลิตอุปกรณ์ไฟฟ้า	2	D	D	-	-	-	-	-	Manufacture of electrical equipment	
28 การผลิตเครื่องจักรและเครื่องมือ ซึ่งมีได้จัดประเภทไว้ในที่อื่น	1	D	D	-	-	-	-	D	Manufacture of machinery and equipment, n.e.c	
29 การผลิตยานยนต์ รถพ่วง และรถกึ่งพ่วง	4	1,434	1,434	-	-	-	-	-	Manufacture of motor vehicles, trailers and semi-trailers	
30 การผลิตอุปกรณ์ขนส่งอื่น ๆ	2	D	D	-	-	-	-	-	Manufacture of other transport equipment	
31 การผลิตเฟอร์นิเจอร์	7	2,750	2,750	-	-	-	-	-	Manufacture of furniture	
32 การผลิตผลิตภัณฑ์อื่น ๆ	484	60,719	60,174	453	91	-	-	-	Other manufacturing	
33 การซ่อมและการติดตั้งเครื่องจักร และอุปกรณ์	26	4,399	4,323	48	28	-	-	-	Repair and installation of machinery and equipment	
38 การเก็บรวบรวมของเสีย การบำบัด และการกำจัดของเสีย	5	1,195	1,191	-	-	-	4	-	Waste collection, treatment and disposal activities; materials recovery	

หมายเหตุ : D หมายถึง ตัวเลขที่ไม่ได้เผยแพร่

Note : D means disclosure prohibited.

ที่มา : สำมะโนธุรกิจและอุตสาหกรรม พ.ศ.2555 : อุตสาหกรรมการผลิต จังหวัดหนองบัวลำภู สำนักงานสถิติแห่งชาติ กระทรวงเทคโนโลยีสารสนเทศและการสื่อสาร

Source : The 2012 Business and Industrial Census : Manufacturing Industry, Nong Bua Lam Phu Province, National Statistical Office, Ministry of Information and Communication Technology.

ตาราง 12 มูลค่าตามบัญชีของสินทรัพย์ถาวรในปี 2554 จำแนกตามหมวดย่อยอุตสาหกรรม

TABLE 12 BOOK VALUE OF FIXED ASSETS IN 2011 BY DIVISION OF INDUSTRY

(พันบาท In Thousand Baht)

จำนวน สถาน- ประกอบการ Number of establish- ments	มูลค่าสินทรัพย์ต้นงวด Book value of fixed assets 1 Jan. 2011				มูลค่าสินทรัพย์ปลายงวด Book value of fixed assets 31 Dec. 2011				สินทรัพย์ การอื่น ๆ Other fixed assets	สินทรัพย์ การอื่น ๆ Other fixed assets	Division of Industry							
	รวม Total	ที่ดิน Land	อาคารและ สิ่งก่อสร้าง Building and construction	เครื่องจักร Machinery	ยานพาหนะ Vehicles	สำนักงาน Office appliances	เครื่องมือ Other tools	สินทรัพย์ การอื่น ๆ Other fixed assets				รวม Total	ที่ดิน Land	อาคารและ สิ่งก่อสร้าง Building and construction	เครื่องจักร Machinery	ยานพาหนะ Vehicles	สำนักงาน Office appliances	เครื่องมือ Other tools
รวม	5,227	2,425,977.6	788,828.0	689,643.7	709,186.6	190,639.5	11,499.2	30,271.7	5,908.9	2,443,856.6	799,798.8	716,837.7	727,346.5	151,320.7	20,164.5	24,530.2	3,858.3	Total
10 การผลิตผลิตภัณฑ์อาหาร	1,435	1,220,201.7	285,199.5	260,718.8	585,380.8	77,802.8	6,172.6	476.7	4,450.6	1,324,620.5	301,838.4	319,998.6	624,713.0	59,844.4	15,600.1	129.3	2,496.6	Manufacture of food products
11 การผลิตเครื่องดื่ม	4	5,049.8	1,180.0	860.1	2,457.6	532.5	19.7	-	-	4,406.9	1,180.0	817.1	1,966.1	426.0	17.7	-	-	Manufacture of beverages
13 การผลิตสิ่งทอ	737	264,369.6	123,102.6	81,060.7	32,956.5	21,208.4	12.3	5,945.9	83.2	246,614.5	120,971.0	74,475.1	26,605.9	20,699.8	10.4	3,810.8	41.6	Manufacture of textiles
14 การผลิตเครื่องหนังและผลิตภัณฑ์	376	294,329.9	102,889.6	123,075.4	43,930.3	15,197.0	1,674.8	7,562.8	-	270,456.8	102,889.6	116,369.1	33,235.3	10,966.7	1,256.1	5,740.1	-	Manufacture of wearing apparels
15 การผลิตเครื่องหนังและผลิตภัณฑ์ที่เกี่ยวข้อง	5	3,792.2	616.7	1,741.7	145.0	1,288.4	-	0.5	-	3,043.5	616.7	1,691.7	124.0	1,210.7	-	0.4	-	Manufacture of leather and related products
16 การผลิตไม้และผลิตภัณฑ์จากไม้และไม้กัก (ยกเว้นเฟอร์นิเจอร์การผลิตสิ่งของจากฟางและวัสดุจากสานอื่น ๆ)	1,870	207,670.8	118,251.4	84,441.4	1,193.2	2,785.1	28.8	970.9	-	192,927.2	118,279.4	72,151.5	90.7	1,752.7	19.2	633.6	-	Manufacture of wood and products of wood and cork (except furniture); manufacture of articles of straw and plaiting materials
18 การพิมพ์และการผลิตซ้ำสื่อบันทึกข้อมูล	29	25,982.5	8,107.2	9,447.4	3,663.0	3,163.3	491.2	1,110.4	-	23,971.4	8,107.2	8,878.6	3,187.4	2,378.0	385.5	1,034.7	-	Printing and reproduction of recorded media
20 การผลิตเคมีภัณฑ์และผลิตภัณฑ์เคมี	30	3,822.7	2,112.5	735.1	113.6	844.7	-	16.8	-	3,519.1	2,112.5	684.8	70.1	640.7	-	11.0	-	Manufacture of chemicals and chemical products
21 การผลิตเภสัชภัณฑ์ เคมีภัณฑ์ที่ใช้รักษาโรค และผลิตภัณฑ์จากพืชและสัตว์ที่ใช้รักษาโรค	2	D	D	-	-	-	-	-	-	D	D	-	-	-	-	-	-	Manufacture of pharmaceuticals, medicinal chemical and botanical products
22 การผลิตผลิตภัณฑ์ยางและพลาสติก	7	50,715.3	11,666.7	28,057.4	5,164.8	839.5	1,551.1	3,435.9	-	51,101.8	11,666.7	29,449.2	4,597.5	668.6	1,569.8	3,150.1	-	Manufacture of rubber and plastic products
23 การผลิตผลิตภัณฑ์อื่น ๆ ที่มาจากแร่โลหะ	103	175,587.7	43,616.5	45,221.3	27,316.3	46,438.5	1,366.7	10,253.4	1,375.1	163,364.2	43,668.5	43,156.9	26,523.0	37,688.5	1,175.1	9,832.2	1,320.1	Manufacture of other non-metallic mineral products

ตาราง 12 มูลค่าตามบัญชีของสินทรัพย์ถาวรในปี 2554 จำแนกตามหมวดย่อยอุตสาหกรรม(ต่อ)

TABLE 12 BOOK VALUE OF FIXED ASSETS IN 2011 BY DIVISION OF INDUSTRY(Cont'd)

(พันบาท In Thousand Baht)

จำนวน สถาน- ประกอบการ Number of establish- ments	มูลค่าสินทรัพย์ต้นงวด Book value of fixed assets 1 Jan. 2011										มูลค่าสินทรัพย์ปลายงวด Book value of fixed assets 31 Dec. 2011									
	รวม Total	ที่ดิน Land	อาคารและ สิ่งก่อสร้าง Building and construction	เครื่องจักร Machinery	ยานพาหนะ Vehicles	เครื่องใช้ สำนักงาน Office appliances	เครื่องมือ อื่นๆ Other tools	สินทรัพย์ การอื่น ๆ Other fixed assets	รวม Total	ที่ดิน Land	อาคารและ สิ่งก่อสร้าง Building and construction	เครื่องจักร Machinery	ยานพาหนะ Vehicles	เครื่องใช้ สำนักงาน Office appliances	เครื่องมือ อื่นๆ Other tools	สินทรัพย์ การอื่น ๆ Other fixed assets				
25	98	57,968.9	30,545.4	9,191.8	6,578.6	11,182.4	153.6	317.2	-	53,865.1	30,576.5	8,469.8	5,983.8	8,639.0	120.6	75.5	- Manufacture of fabricated metal products (excepts machinery and equipment)			
27	3	D	D	D	D	D	D	D	D	D	D	D	D	D	D	D	D Manufacture of electrical equipment			
29	4	633.2	-	120.0	4.2	464.0	-	45.0	-	386.0	-	-	3.5	348.0	-	34.5	Manufacture of machinery and equipment, n.e.c			
30	2	D	-	-	D	-	-	-	-	D	-	-	D	-	-	-	Manufacture of motor vehicles, trailers and semi-trailers			
31	7	3,769.4	2,016.7	642.5	35.2	1,050.0	-	25.0	-	3,381.3	2,016.7	471.2	33.4	840.0	-	20.0	Manufacture of other transport equipment			
32	484	85,868.5	49,596.6	31,117.6	56.5	5,073.1	24.0	0.6	-	77,421.4	45,949.0	27,962.1	32.8	3,471.0	6.0	0.5	Manufacture of furniture			
33	26	24,587.2	9,366.7	12,947.5	3.0	2,170.0	-	100.0	-	22,645.0	9,366.7	12,029.2	2.4	1,196.7	-	50.0	Other manufacturing			
38	5	446.0	230.0	115.0	100.0	-	-	1.0	-	443.2	230.0	113.0	100.0	-	-	0.2	Repair and installation of machinery and equipment			
																	Waste collection, treatment and disposal activities; materials recovery			

หมายเหตุ : D หมายถึง ตัวเลขที่ไม่ได้เผยแพร่

Note : D means disclosure prohibited.

ที่มา : สำนักงานธุรกิจและอุตสาหกรรม พ.ศ.2555 : อุตสาหกรรมการผลิต จังหวัดหนองบัวลำภู สำนักงานสถิติแห่งชาติ กระทรวงเทคโนโลยีสารสนเทศและการสื่อสาร

Source : The 2012 Business and Industrial Census : Manufacturing Industry, Nong Bua Lam Phu Province, National Statistical Office, Ministry of Information and Communication Technology.

ตาราง 13 มูลค่าสินทรัพย์ถาวรที่เปลี่ยนแปลงระหว่าง มกราคม - ธันวาคม 2554 จำแนกตามหมวดอุตสาหกรรม

TABLE 13 VALUE OF FIXED ASSETS CHANGED IN JANUARY - DECEMBER 2011 BY DIVISION OF INDUSTRY

(พันบาท In Thousand Baht)

หมวดอุตสาหกรรม	จำนวน สถาน- ประกอบการ Number of establishments	รวม Total	มูลค่าสินทรัพย์ถาวรที่เปลี่ยนแปลง Change in value of fixed assets		Division of industry
			มูลค่าสินทรัพย์ ถาวรที่ซื้อหรือผลิตขึ้นเอง Ownership transfer fee		
			มูลค่าสินทรัพย์ ถาวรที่ซื้อหรือผลิตขึ้นเอง Value of new or cost producing of fixed assets	มูลค่าสินทรัพย์ ถาวรที่ซื้อหรือผลิตขึ้นเอง Ownership transfer fee	
รวม	5,227	261,505.9	260,905.9	600.0	Total
10 การผลิตผลิตภัณฑ์อาหาร	1,435	250,146.2	250,146.2	-	Manufacture of food products
11 การผลิตเครื่องดื่ม	4	-	-	-	Manufacture of beverages
13 การผลิตสิ่งทอ	737	-	-	-	Manufacture of textiles
14 การผลิตเสื้อผ้าเครื่องแต่งกาย	376	-	-	-	Manufacture of wearing apparels
15 การผลิตเครื่องหนังและผลิตภัณฑ์ที่เกี่ยวข้อง	5	-	-	-	Manufacture of leather and related products
16 การผลิตไม้และผลิตภัณฑ์จากไม้และไม้กอก (ยกเว้นเฟอร์นิเจอร์) การผลิตสิ่งของจากฟาง และวัสดุจากสถานอื่นๆ	1,870	240.0	240.0	-	Manufacture of wood and products of wood and cork (except furniture); manufacture of articles of straw and plaiting materials
18 การพิมพ์และการผลิตข้อมูล	29	1,561.6	1,561.6	-	Printing and reproduction of recorded media
20 การผลิตเคมีภัณฑ์และผลิตภัณฑ์เคมี	30	-	-	-	Manufacture of chemicals and chemical products
21 การผลิตเภสัชภัณฑ์ เคมีภัณฑ์ที่ใช้รักษาโรค และผลิตภัณฑ์จากพืชและสัตว์ที่ใช้รักษาโรค	2	-	-	-	Manufacture of pharmaceuticals, medicinal chemical and botanical products
22 การผลิตผลิตภัณฑ์ยางและพลาสติก	7	-	-	-	Manufacture of rubber and plastic products
23 การผลิตผลิตภัณฑ์อื่นๆ ที่ทำจากแร่โลหะ	103	9,558.1	8,958.1	600.0	Manufacture of other non-metallic mineral products

ตาราง 13 มูลค่าสินทรัพย์ถาวรที่เปลี่ยนแปลงระหว่าง มกราคม - ธันวาคม 2554 จำแนกตามหมวดย่อยอุตสาหกรรม (ต่อ)

TABLE 13 VALUE OF FIXED ASSETS CHANGED IN JANUARY - DECEMBER 2011 BY DIVISION OF INDUSTRY (Cont'd)

(พันบาท In Thousand Baht)

หมวดย่อยอุตสาหกรรม	จำนวน สถาน- ประกอบการ Number of establishments	รวม Total	มูลค่าสินทรัพย์ถาวรที่เปลี่ยนแปลง Change in value of fixed assets		Division of industry
			มูลค่าสินทรัพย์ ถาวรที่ซื้อหรือผลิตขึ้นเอง Value of new or cost producing of fixed assets	ค่าโอนกรรมสิทธิ์ Ownership transfer fee	
25 การผลิตผลิตภัณฑ์โลหะประดิษฐ์ (ยกเว้นเครื่องจักรและอุปกรณ์)	98	-	-	-	Manufacture of fabricated metal products (excepts machinery and equipment)
27 การผลิตอุปกรณ์ไฟฟ้า การผลิตเครื่องจักรและ เครื่องมือ ซึ่งมิได้จัดประเภทไว้ในที่อื่น	3	-	-	-	Manufacture of electrical equipment Manufacture of machinery and equipment, n.e.c
29 การผลิตยานยนต์ รถพ่วง และรถกึ่งพ่วง	4	-	-	-	Manufacture of motor vehicles, trailers and semi-trailers
30 การผลิตอุปกรณ์ขนส่งอื่นๆ	2	-	-	-	Manufacture of other transport equipment
31 การผลิตเฟอร์นิเจอร์	7	-	-	-	Manufacture of furniture
32 การผลิตผลิตภัณฑ์อื่นๆ	484	-	-	-	Other manufacturing
33 การซ่อมและการติดตั้งเครื่องจักรและอุปกรณ์	26	-	-	-	Repair and installation of machinery and equipment
38 การเก็บรวบรวมของเสีย การบำบัด และการกำจัด ของเสีย รวมถึงการนำของเสียกลับมาใช้ใหม่	5	-	-	-	Waste collection, treatment and disposal activities; materials recovery

หมายเหตุ : D หมายถึง ตัวเลขที่ไม่เปิดเผย

Note : D means disclosure prohibited.

ที่มา : สำนักงานธุรกิจและอุตสาหกรรม พ.ศ.2555 : อุตสาหกรรมการผลิต จังหวัดหนองบัวลำภู สำนักงานสถิติแห่งชาติ กระทรวงเทคโนโลยีสารสนเทศและการสื่อสาร

Source : The 2012 Business and Industrial Census : Manufacturing Industry, Nong Bua Lam Phu Province, National Statistical Office, Ministry of Information and Communication Technology.

ภาคผนวก

ภาคผนวก ก

ระเบียบวิธี

จังหวัดหนองบัวลำภู

1. แผนการสุ่มตัวอย่าง

1.1 สถานประกอบการที่มีจำนวนคนทำงาน 1 – 10 คน

แผนการสุ่มตัวอย่างที่ใช้เป็นแบบ Stratified Systematic Sampling โดยมีประเภมาตรฐานอุตสาหกรรม (ประเทศไทย) ปี 2552 (Thailand Standard Industrial Classification: TSIC 2009) ในระดับกิจกรรมเป็นสตราตัม และสถานประกอบการเป็นหน่วยตัวอย่าง

1) การจัดสตราตัม

ประเภมาตรฐานอุตสาหกรรม (ประเทศไทย) ปี 2552 (Thailand Standard Industrial Classification: TSIC 2009) ในระดับกิจกรรมเป็นสตราตัม ซึ่งมีทั้งสิ้น 409 สตราตัม

2) การเลือกตัวอย่าง

ได้ทำการเลือกสถานประกอบการตัวอย่างในแต่ละสตราตัม ด้วยวิธีการสุ่มแบบมีระบบ อย่างอิสระต่อกัน ได้จำนวนสถานประกอบการตัวอย่างทั้งสิ้น 573 แห่ง จากทั้งสิ้น 5,077 แห่ง

1.2 สถานประกอบการที่มีจำนวนคนทำงานตั้งแต่ 11 คนขึ้นไป

กำหนดให้ทุกสถานประกอบการเป็นหน่วยตัวอย่าง โดยให้ทำการเจนนับสถานประกอบการทุกแห่งจำนวนทั้งสิ้น 177 แห่ง

สรุป จำนวนสถานประกอบการที่ต้องเจนนับมีทั้งสิ้น 750 แห่ง

2. วิธีการประมาณผล

การเสนอผลการสำรวจ ได้เสนอผลในระดับจังหวัด โดยจำแนกตามการประกอบกิจกรรมทางเศรษฐกิจตามการจัดประเภมาตรฐานอุตสาหกรรมประเทศไทย ปี 2552 (Thailand Standard Industrial Classification: TSIC-2009) ในระดับหมวดย่อย และขนาดของสถานประกอบการ (วัดด้วยจำนวนคนทำงาน) ออกเป็น 6 ขนาด ดังนี้

ขนาดของสถานประกอบการ	1	2	3	4	5	6
จำนวนคนทำงาน	1 – 15	16 – 25	26 – 30	31 – 50	51 – 200	> 200

ในการประมาณค่า กำหนดให้

$q = 1, 2, 3, \dots, n_{jklmp}$ (สถานประกอบการตัวอย่าง)

$p = 1, 2, 3, \dots, 12$ (ขนาดของสถานประกอบการ)

$m = 1, 2, 3, \dots, 409$ (กิจกรรม)

$l = 1, 2, 3, \dots, 164$ (หมู่ย่อย)

$k = 1, 2, 3, \dots, 78$ (หมู่ใหญ่)

$j = 1, 2, 3, \dots, 28$ (หมวดย่อย)

2.1 การประมาณผลสำหรับสถานประกอบการที่มีจำนวนคนทำงาน 1 – 10 คน

สูตรการประมาณค่ายอดรวมของลักษณะที่ต้องการศึกษา X สำหรับสถานประกอบการที่มีจำนวนคนทำงาน 1 – 10 คน หมวดย่อย j คือ

$$\hat{X}'_j = \sum_{k=1}^{78} \sum_{l=1}^{164} \sum_{m=1}^{409} \hat{X}'_{jklm}$$

โดยที่

\hat{X}'_{jklm} คือ ค่าประมาณยอดรวมของลักษณะที่ต้องการศึกษา X สำหรับสถานประกอบการที่มีคนทำงาน 1 – 10 คน กิจกรรม m หมู่ย่อย l หมู่ใหญ่ k หมวดย่อย j ซึ่ง

$$\hat{X}'_{jklm} = w'_{jklm} \sum_{p=1}^2 \sum_{q=1}^{n_{jklmp}} x_{jklmpq}$$

x_{jklmpq} คือ ค่าของลักษณะที่ต้องการศึกษา X ของสถานประกอบการตัวอย่าง q ขนาดของสถานประกอบการ p กิจกรรม m หมู่ย่อย l หมู่ใหญ่ k หมวดย่อย j

w'_{jklm} คือ ค่าถ่วงน้ำหนักสำหรับสถานประกอบการที่มีคนทำงาน 1 – 10 คน กิจกรรม m หมู่ย่อย l หมู่ใหญ่ k หมวดย่อย j ซึ่ง

$$w'_{jklm} = \frac{N'_{jklm}}{n'_{jklm}}$$

N'_{jklm} คือ จำนวนสถานประกอบการทั้งสิ้น สำหรับสถานประกอบการที่มีคนทำงาน 1 – 10 คน กิจกรรม m หมู่ย่อย l หมู่ใหญ่ k หมวดย่อย j

n'_{jklm} คือ จำนวนสถานประกอบการตัวอย่างที่เจงนับได้ทั้งสิ้น สำหรับสถานประกอบการที่มีคนทำงาน 1 – 10 คน กิจกรรม m หมู่ย่อย l หมู่ใหญ่ k หมวดย่อย j

2.2 การประมาณผลสำหรับสถานประกอบการที่มีจำนวนคนทำงาน 11 คนขึ้นไป

สูตรการประมาณค่ายอดรวมของลักษณะที่ต้องการศึกษา X สำหรับสถานประกอบการที่มีจำนวนคนทำงานตั้งแต่ 11 คนขึ้นไป ($p = 3, 4, 5, \dots, 12$) หมวดย่อย j คือ

$$\hat{X}_{jp} = \sum_{k=1}^{78} \sum_{l=1}^{164} \sum_{m=1}^{409} \hat{X}_{jklmp}$$

โดยที่

\hat{X}_{jklmp} คือ ค่าประมาณยอดรวมของลักษณะที่ต้องการศึกษา X สำหรับสถานประกอบการที่มีขนาดของสถานประกอบการ p กิจกรรม m หมู่ย่อย l หมู่ใหญ่ k หมวดย่อย j ซึ่ง

$$\hat{X}_{jklmp} = \frac{N_{jklmp}}{N'_{jklmp}} \sum_{q=1}^{n_{jklmp}} x_{jklmpq}$$

x_{jklmpq} คือ ค่าของลักษณะที่ต้องการศึกษา X ของสถานประกอบการตัวอย่าง q ขนาดของสถานประกอบการ p กิจกรรม m หมู่ย่อย l หมู่ใหญ่ k หมวดย่อย j

N_{jklmp} คือ จำนวนสถานประกอบการทั้งสิ้น สำหรับสถานประกอบการที่มีขนาดของสถานประกอบการ p กิจกรรม m หมู่ย่อย l หมู่ใหญ่ k หมวดย่อย j

N'_{jklmp} คือ จำนวนสถานประกอบการที่แจ้งนับได้ทั้งสิ้น สำหรับสถานประกอบการที่มีขนาดของสถานประกอบการ p กิจกรรม m หมู่ย่อย l หมู่ใหญ่ k หมวดย่อย j

2.3 การประมาณค่าสัมประสิทธิ์ความแปรผันของค่าประมาณยอดรวม

1) สูตรการประมาณค่าความแปรปรวนของค่าประมาณยอดรวมของลักษณะที่ต้องการศึกษา X สำหรับสถานประกอบการที่มีจำนวนคนทำงาน 1 – 10 คนขึ้นไป หมวดย่อย j คือ

$$\hat{V}(\hat{X}'_{jklm}) = N_{jklm}(N_{jklm} - n_{jklm}) \frac{s_{jklm}^2}{n_{jklm}}$$

โดยที่

$$s_{jklm}^2 = \frac{1}{n_{jklm} - 1} \left[\sum_{q=1}^{n_{jklm}} x_{jklmq}^2 - \frac{\left(\sum_{q=1}^{n_{jklm}} x_{jklmq} \right)^2}{n_{jklm}} \right]$$

2) สูตรการประมาณค่าสัมประสิทธิ์ความแปรผันของค่าประมาณยอดรวมของลักษณะที่ต้องการศึกษา X สำหรับสถานประกอบการที่มีจำนวนคนทำงาน 1 – 10 คน หมวดย่อย j คือ

$$c.v.j = \frac{\sqrt{\sum_{k=1}^{78} \sum_{l=1}^{164} \sum_{m=1}^{409} \hat{V}(\hat{X}'_{jklm})}}{\sum_{k=1}^{78} \sum_{l=1}^{164} \sum_{m=1}^{409} \hat{X}'_{jklm}}$$

3. วิธีการเก็บรวบรวมข้อมูล

การเก็บรวบรวมข้อมูลใช้วิธีส่งเจ้าหน้าที่ ซึ่งเป็นข้าราชการและลูกจ้างของสำนักงานสถิติแห่งชาติออกไปทำการสัมภาษณ์เจ้าของผู้ประกอบการ หรือผู้ที่ได้รับมอบหมายให้ตอบข้อมูลของสถานประกอบการ อุตสาหกรรมการผลิต ในระหว่างเดือนพฤษภาคม – สิงหาคม พ.ศ. 2555

4. การประมวลผลข้อมูล

การประมวลผลข้อมูลทุกขั้นตอน และการจัดทำรายงานผลระดับจังหวัด ดำเนินการที่สำนักงานสถิติจังหวัด โดยสำนักงานสถิติแห่งชาติในส่วนกลางให้การสนับสนุนทางด้านวิชาการ เช่น การจัดทำโปรแกรมสำหรับการบันทึกข้อมูลและการประมวลผลข้อมูล และการจัดทำต้นฉบับตารางเสนอผล และรายงานผล เป็นต้น สำหรับการประมวลผลระดับภาคและทั่วประเทศ ดำเนินการที่สำนักงานสถิติแห่งชาติในส่วนกลาง

5. การปิดตัวเลข

ผลรวมของแต่ละจำนวนอาจไม่เท่ากับยอดรวม ทั้งนี้เนื่องจากการปิดเศษ

6. ความคลาดเคลื่อนของข้อมูล

ข้อมูลที่น่าเสนอไว้ในรายงานฉบับนี้อาจจะมีความคลาดเคลื่อนอยู่บ้าง ความคลาดเคลื่อนดังกล่าวเป็นความคลาดเคลื่อนจากการสุ่มตัวอย่าง (Sampling error) และความคลาดเคลื่อนที่ไม่ได้เกิดจากการสุ่มตัวอย่าง (Non-Sampling error) เช่น ผู้ตอบไม่ให้ข้อมูลตามความเป็นจริง ข้อมูลในแบบสอบถามไม่ครบถ้วน การลงรหัสผิดพลาดหรือการบันทึกข้อมูลผิดพลาด เป็นต้น อย่างไรก็ตามสำนักงานสถิติแห่งชาติได้พยายามควบคุมให้ข้อมูลมีความคลาดเคลื่อนน้อยที่สุด จึงขอให้ผู้ใช้ข้อมูลใช้ข้อมูลด้วยความระมัดระวังตามสมควร

ตาราง 1 ค่า c.v. ของจำนวนคนทำงาน ลูกจ้าง ค่าตอบแทนแรงงาน มูลค่าผลิต และค่าใช้จ่ายชั้นกลาง จำแนกตามประเภทอุตสาหกรรม สำหรับขนาดของสถานประกอบการ 1 - 10 คน

TABLE 1 c.v. OF NUMBER OF PERSONS ENGAGED, EMPLOYEES, REMUNERATION, VALUE OF GROSS OUTPUT AND INTERMEDIATE CONSUMPTION BY CATEGORY OF INDUSTRY

FOR ESTABLISHMENTS WITH 1 - 10 PERSONS ENGAGED

รหัส Code	ประเภทอุตสาหกรรม	ลูกจ้าง Employees		มูลค่าผลิต Value of gross output	ค่าใช้จ่าย ชั้นกลาง Intermediate consumption	Category of industry
		จำนวน Number	ค่าตอบแทน Remuneration			
	รวม	0.0459	0.1749	0.0519	0.0582	Total
10	การผลิตภัตตาคารอาหาร	0.0918	**	0.094	0.1069	Manufacture of food products
11	การผลิตเครื่องดื่ม	*	-	*	*	Manufacture of beverages
13	การผลิตสิ่งทอ	0.1462	0.2407	0.1206	0.1221	Manufacture of textiles
14	การผลิตเสื้อผ้าเครื่องแต่งกาย	0.1319	**	0.2111	0.208	Manufacture of wearing apparels
15	การผลิตเครื่องหนังและผลิตภัณฑ์ที่เกี่ยวข้อง	0.285	**	**	**	Manufacture of leather and related products
16	การผลิตไม้และผลิตภัณฑ์จากไม้และไม้กอก (ยกเว้นเฟอร์นิเจอร์) การผลิตสิ่งของจากฟางและวัสดุถิ่นสถานอื่นๆ	0.0686	**	0.1074	0.1023	Manufacture of wood and products of wood and cork (except furniture); manufacture of articles of straw and plaiting materials
18	การพิมพ์และการผลิตซ้ำสื่อบันทึกข้อมูล	0.0946	**	0.1847	0.1735	Printing and reproduction of recorded media
20	การผลิตเคมีภัณฑ์และผลิตภัณฑ์เคมี	0.1021	0.2494	0.0927	0.0996	Manufacture of chemicals and chemical products
22	การผลิตผลิตภัณฑ์ยางและพลาสติก	0.1265	-	0.22	0.1315	Manufacture of rubber and plastic products
23	การผลิตผลิตภัณฑ์อื่นๆ ที่ทำจากแร่โลหะ	0.0744	0.134	0.144	0.1349	Manufacture of other non-metallic mineral products
25	การผลิตผลิตภัณฑ์โลหะประดิษฐ์ (ยกเว้นเครื่องจักรและอุปกรณ์)	0.0711	0.2088	0.0986	0.0881	Manufacture of fabricated metal products (excepts machinery and equipment)

ตาราง 1 ค่า c.v. ของจำนวนคนทำงาน ลูกจ้าง ค่าตอบแทนแรงงาน มูลค่าผลผลิต และค่าใช้จ่ายชั้นกลาง สำหรับขนาดของสถานประกอบการ 1 - 10 คน (ต่อ)

TABLE 1 c.v. OF NUMBER OF PERSONS ENGAGED, EMPLOYEES, REMUNERATION, VALUE OF GROSS OUTPUT AND INTERMEDIATE CONSUMPTION BY CATEGORY OF INDUSTRY

FOR ESTABLISHMENTS WITH 1 - 10 PERSONS ENGAGED (Cont'd)

รหัส Code	ประเภทอุตสาหกรรม	จำนวน คนทำงาน		ลูกจ้าง Employees		มูลค่าผลผลิต Value of gross output	ค่าใช้จ่าย ชั้นกลาง Intermediate consumption	Category of industry
		Number of persons engaged	Number	ค่าตอบแทน แรงงาน Remuneration	จำนวน			
27	การผลิตอุปกรณ์ไฟฟ้า	*	-	-	*	*	*	Manufacture of electrical equipment
28	การผลิตเครื่องจักรและเครื่องมือ ซึ่งมิได้จัดประเภทไว้ในที่อื่น	*	*	*	*	*	*	Manufacture of machinery and equipment, n.e.c
29	การผลิตยานยนต์ รถพ่วง และรถกึ่งพ่วง	*	*	*	*	0.0507	0.0664	Manufacture of motor vehicles, trailers and semi-trailers
30	การผลิตอุปกรณ์ขนส่งอื่นๆ	*	-	-	*	-	*	Manufacture of other transport equipment
31	การผลิตเฟอร์นิเจอร์	0.2148	**	**	**	0.2291	0.2293	Manufacture of furniture
32	การผลิตผลิตภัณฑ์อื่นๆ	0.0708	**	**	**	0.1045	0.1169	Other manufacturing
33	การซ่อมและการติดตั้งเครื่องจักรและอุปกรณ์	**	**	**	**	0.1079	0.1028	Repair and installation of machinery and equipment
38	การเก็บรวบรวมของเสีย การบำบัด และการ กำจัดของเสีย รวมถึงการนำของเสียกลับมาใช้ใหม่	*	-	-	*	-	*	Waste collection, treatment and disposal activities; materials recovery

หมายเหตุ : (1) * หมายถึง ไม่สามารถประมาณค่าได้

: (2) ** หมายถึง ค่า c.v. มีค่าสูง

ที่มา : สำนักบริหารทะเบียนการจดทะเบียนการค้า กระทรวงเทคโนโลยีสารสนเทศและการสื่อสาร

Note : (1) * means this value cannot be estimated.

: (2) ** means this value is not acceptable

Source : The 2012 Business and Industrial Census : Manufacturing Industry, Nong Bua Lam Phu Province, National Statistical Office, Ministry of Information and Communication Technology.

ภาคผนวก ข คำนิยาม

แนวคิดและคำนิยาม

1. สถานประกอบการอุตสาหกรรมการผลิต

หมายถึง สถานประกอบการที่ดำเนินกิจการเกี่ยวกับการผลิต ซึ่งหมายถึงการเปลี่ยนรูปวัตถุให้เป็นผลิตภัณฑ์ชนิดใหม่ด้วยเครื่องจักรหรือเคมีภัณฑ์ โดยไม่คำนึงถึงว่างานนั้นทำด้วยเครื่องจักรหรือด้วยมือหรือทำในโรงงาน โรงซ่อม หรือเคหะสถาน หรือผลิตภัณฑ์นั้นขายส่งหรือขายปลีกก็ตาม การประกอบชิ้นส่วนของผลิตภัณฑ์นั้นว่าเป็นการผลิตด้วย

2. การจำแนกประเภทอุตสาหกรรมการผลิต

ในการจัดทำสำมะโนธุรกิจและอุตสาหกรรม พ.ศ. 2555 ได้จำแนกประเภทอุตสาหกรรมการผลิตตามกิจกรรมทางเศรษฐกิจทุกประเภท ตามการจัดประเภทมาตรฐานอุตสาหกรรมประเทศไทย ปี 2552 (Thailand Standard Industrial Classification : TSIC-2009) ซึ่งอุตสาหกรรมผลิตจัดอยู่ในประเภท D E และ J เฉพาะหมวดย่อย 58

การจัดจำแนกโครงสร้างประเภทอุตสาหกรรมการผลิต เป็นดังนี้

หมวดย่อยอุตสาหกรรม ได้แก่ กลุ่มอุตสาหกรรม ซึ่งแบ่งเป็นกลุ่มย่อยจากหมวดใหญ่ และใช้แทนด้วยเลขรหัส 2 ตัวแรก ตั้งแต่รหัส 10 – 33 37 – 39 และ 58 รวม 28 หมวดย่อย

หมู่ใหญ่อุตสาหกรรม ได้แก่ กลุ่มอุตสาหกรรม ซึ่งแบ่งเป็นกลุ่มย่อยจากหมวดย่อยอุตสาหกรรม และใช้แทนด้วยเลขรหัส 3 ตัวแรก ตั้งแต่รหัส 101 – 332 370 - 390 และ 581 - 582 รวม 78 หมู่ใหญ่

หมู่ย่อยอุตสาหกรรม ได้แก่ กลุ่มอุตสาหกรรม ซึ่งแบ่งเป็นกลุ่มย่อยจากหมู่ใหญ่อุตสาหกรรม และใช้แทนด้วยเลขรหัส 4 ตัวแรก ตั้งแต่รหัส 1011 – 3320 3700 - 3900 และ 5811 - 5820 รวม 164 หมู่ย่อย

กิจกรรมอุตสาหกรรม ได้แก่ กลุ่มอุตสาหกรรมที่ย่อยที่สุด และใช้แทนด้วยเลขรหัส 5 ตัวแรก ตั้งแต่รหัส 10111 – 33200 37000 - 39000 และ 58111 – 58203 รวม 409 กิจกรรม

3. รูปแบบการจัดตั้งตามกฎหมาย

3.1 ส่วนบุคคล ห้างหุ้นส่วนสามัญที่ไม่เป็นนิติบุคคล

หมายถึง สถานประกอบการที่มีเจ้าของเป็นบุคคลธรรมดา คนเดียวหรือหลายคนรวมกัน และให้หมายรวมถึงห้างหุ้นส่วนสามัญที่ไม่จดทะเบียนเป็นนิติบุคคลด้วย

3.2 ห้างหุ้นส่วนสามัญนิติบุคคล ห้างหุ้นส่วนจำกัด

หมายถึง สถานประกอบการที่จัดตั้งขึ้น โดยมีบุคคลตั้งแต่ 2 คนขึ้นไปรวมทุนกันเพื่อประกอบการผลิตและมีความรับผิดชอบร่วมกัน โดยการจดทะเบียนตามกฎหมาย

3.3 บริษัทจำกัด บริษัทจำกัด (มหาชน)

บริษัทจำกัด หมายถึง สถานประกอบการที่จัดตั้งขึ้นโดยผู้ริเริ่มคนหนึ่ง และได้จดทะเบียนถูกต้องตามกฎหมาย โดยมีผู้ริเริ่มดำเนินการอย่างน้อย 7 คนขึ้นไป

บริษัทจำกัด (มหาชน) หมายถึง สถานประกอบการที่จัดตั้งขึ้นโดยการจดทะเบียนจัดตั้งบริษัท การควบบริษัท หรือการแปรสภาพบริษัท และวัตถุประสงค์ที่จะขายหุ้นต่อประชาชน โดยมีผู้ริเริ่มดำเนินการตั้งแต่ 15 คนขึ้นไป

3.4 ส่วนราชการ รัฐวิสาหกิจ

หมายถึง สถานประกอบการที่รัฐบาลเป็นเจ้าของหรือมีทุนอยู่ด้วยไม่น้อยกว่าร้อยละ 50 ของทุนทั้งหมด ในที่นี้หมายรวมถึงสถานประกอบการที่ดำเนินการโดยรัฐบาลด้วย ได้แก่ เรือนจำ โรงฆ่าสัตว์ เป็นต้น

3.5 สหกรณ์

หมายถึง สถานประกอบการที่จัดตั้งขึ้นในรูปของสหกรณ์ โดยจดทะเบียนถูกต้องตามกฎหมายว่าด้วยสหกรณ์ โดยมีผู้ก่อตั้งไม่น้อยกว่า 10 คน

3.6 รูปแบบอื่น ๆ

หมายถึง สถานประกอบการที่จัดตั้งในรูปแบบอื่น ๆ นอกเหนือจากที่กล่าวแล้วข้างต้น เช่น สมาคม สโมสร กลุ่มแม่บ้าน เป็นต้น

4. รูปแบบการจัดตั้งทางเศรษฐกิจ

4.1 สำนักงานแห่งเดียว

หมายถึง สถานประกอบการที่ไม่เป็นสาขาหรือหน่วยย่อยของสถานประกอบการอื่น และไม่มีสาขาหรือหน่วยงานย่อยอื่น

4.2 สำนักงานใหญ่

หมายถึง สถานประกอบการที่เป็นเจ้าของและควบคุมกิจการของสถานประกอบการอื่นที่เป็นสำนักงานสาขาหรือหน่วยงานย่อย

4.3 สำนักงานสาขา

หมายถึง สถานประกอบการที่เป็นสาขาหรือหน่วยงานย่อยของสถานประกอบการอื่นที่เป็นสำนักงานใหญ่

5. ทุนจดทะเบียน

ทุนจดทะเบียนหรือทุนรับอนุญาต หมายถึง ทุนดำเนินการซึ่งผู้ริเริ่มก่อการได้ระบุไว้เมื่อจดทะเบียนจัดตั้งเป็นนิติบุคคล หรือทุนที่ได้รับอนุญาตเมื่อขอจัดตั้งเป็นนิติบุคคล ทุนนี้ไม่ได้แสดงถึงเงินที่ได้รับจากผู้ถือหุ้น แต่เป็นการแสดงถึงความประสงค์ของผู้ริเริ่มก่อการว่าจะมีทุนดำเนินการเป็นจำนวนเงินเท่าใด

6. อัตราการใช้กำลังการผลิต

หมายถึง สัดส่วนระหว่างปริมาณผลผลิตจริงกับกำลังการผลิตสูงสุด ที่สามารถผลิตได้ในช่วงเวลาหนึ่ง คำนวณโดยปริมาณการผลิตจริงหารด้วยกำลังการผลิต

7. คนทำงาน

หมายถึง คนที่ทำงานในสถานประกอบการทั้งที่ได้รับเงินเดือนและไม่ได้รับเงินเดือน ที่สถานประกอบการมีอยู่ตามปกติ รวมทั้งผู้ที่ปกติทำงานอยู่ในสถานประกอบการแห่งนี้ แต่ในวันดังกล่าวไม่ได้มาทำงาน เนื่องจากเจ็บป่วย ลาหยุดพักผ่อน โดยได้รับค่าจ้าง/เงินเดือน

คนทำงาน ประกอบด้วย

7.1 คนทำงานโดยไม่ได้รับค่าจ้าง เงินเดือน

หมายถึง เจ้าของกิจการหรือหุ้นส่วนที่ทำงานให้สถานประกอบการ โดยไม่ได้รับค่าจ้าง เงินเดือน และผู้ที่อาศัยอยู่ในครัวเรือนของเจ้าของกิจการ หรือหุ้นส่วน หรือบุคคลอื่น ที่ทำงานให้กับสถานประกอบการอย่างน้อยสัปดาห์ละ 20 ชั่วโมง โดยไม่ได้รับค่าจ้าง เงินเดือน เป็นประจำ

7.2 ลูกจ้างในกรรมวิธีการผลิต

หมายถึง ลูกจ้างทั้งหมดที่ทำงานเกี่ยวข้องโดยตรงกับการผลิตในขั้นตอนต่างๆ หรือกิจกรรมที่เกี่ยวข้องกับการผลิต โดยได้รับค่าจ้างเงินเดือน

ผู้ปฏิบัติงานที่มีฝีมือ หมายถึง ผู้ที่ทำงานด้านการผลิตซึ่งเคยได้รับการฝึกฝนอบรมมาก่อนอย่างน้อย 3 เดือน หรือผู้มีประสบการณ์ในการทำงาน 5 ปีขึ้นไปในงานเฉพาะที่ทำอยู่ เช่น ช่างนาถยานดูแลเครื่องจักร ผู้ผลิต หรือติดตั้งอุปกรณ์ ผู้เดินเครื่องจักร ผู้ประกอบชิ้นส่วนต่างๆ เป็นต้น

ผู้ปฏิบัติงานไม่มีฝีมือ หมายถึง ผู้ที่ทำงานด้านการผลิตที่ได้รับการฝึกงานก่อนปฏิบัติงานน้อยกว่า 2 สัปดาห์ เช่น พนักงานทำความสะอาดเครื่องจักร

7.3 ลูกจ้างอื่น ๆ

หมายถึง ลูกจ้างทั้งหมดนอกเหนือจากลูกจ้างในกรรมวิธีการผลิตรวมถึงผู้ปฏิบัติงาน นักบริหาร นักวิชาการ เสมียนพนักงาน เช่น ผู้จัดการ ผู้อำนวยการ และกรรมการบริหารที่ได้รับค่าจ้าง เงินเดือน ผู้ปฏิบัติงานในห้องทดลองและนักวิจัย พนักงานพิมพ์ดีด พนักงานบัญชี และพนักงานขาย เป็นต้น

ไม่รวมคนทำงาน ดังต่อไปนี้

(1) ผู้บริหารหรือผู้ถือหุ้นที่ได้รับเบี้ยประชุมเป็นครั้งคราว
(2) คนทำงานของสถานประกอบการอื่นที่มาปฏิบัติงานประจำที่สถานประกอบการแห่งนี้
(3) คนทำงานที่รับงานไปทำที่บ้านแล้วนำมาส่งโดยไม่ได้ลงทุนซื้อวัสดุ อุปกรณ์ (หรือถ้ามีการใช้เครื่องมือส่วนตัวเล็กน้อยได้ เช่น มีด เข็ม ด้าย)

(4) คนงานที่ลางานเป็นระยะเวลานาน เช่น ลาไปราชการทหาร

(5) คนที่สถานประกอบการจ้างมาทำงานเฉพาะอย่างเป็นครั้งคราว เช่น กรรมกรที่จ้างมาขนของ พนักงานเดินตลาดหรือตัวแทนขายที่ไม่มีเงินเดือนประจำ

(6) ลูกจ้างเช่าหรือแรงงานเช่า หมายถึง ลูกจ้างเฉพาะหรืออยู่ในกระบวนการผลิตที่ส่งตัวจากสำนักจัดหางานหรือองค์กรที่คล้ายคลึงกัน ให้แก่สถานประกอบการในอุตสาหกรรมการผลิต สำนักจัดหางานดังกล่าวไม่มีหน้าที่บังคับบัญชาลูกจ้างซึ่งอยู่ภายใต้การควบคุม (การสั่งการหรือการบังคับบัญชา) ของลูกจ้างของสำนักจัดหางาน ลูกจ้างเหล่านี้จะมีชื่อในบัญชีเงินเดือนของสำนักจัดหางาน ไม่ใช่ของสถานประกอบการ ข้อมูลเกี่ยวกับแรงงานเช่า จะเป็นประโยชน์สำหรับการวิเคราะห์ผลผลิตภาพแรงงานของหน่วยอุตสาหกรรมที่ทำการผลิต ซึ่งมีการป้อนแรงงานเช่าเป็นวัตถุดิบในการผลิตที่แท้จริง **แรงงานต่อไปนี้ไม่จัดอยู่ในหมวดแรงงานเช่า**

- เจ้าหน้าที่ชั่วคราวที่ได้รับจากบริการจัดหาเจ้าหน้าที่

- ผู้รับเหมา ผู้รับเหมาช่วงหรือผู้รับเหมาอิสระ

- บริการที่อยู่ใต้การบริหารจัดการ เช่น แม่บ้าน พนักงานรักษาความปลอดภัย

บริการปรับปรุงภูมิทัศน์

- บริการวิชาชีพหรือบริการด้านเทคนิคที่ซื้อหามาจากกิจการอื่น เช่น บริการที่

ปรึกษาด้านซอฟต์แวร์ การจัดทำโปรแกรมคอมพิวเตอร์ บริการด้านวิศวกรรมหรือบริการด้านบัญชี

8. ค่าตอบแทนแรงงาน

8.1 ค่าจ้าง เงินเดือน

หมายถึง เงินที่นายจ้างหรือสถานประกอบการจ่ายให้ลูกจ้าง ในระหว่างเดือนมกราคม - เดือนธันวาคม 2554 (ก่อนหักภาษีเงินได้บุคคลธรรมดา เงินสมทบกองทุนประกันสังคมในส่วนที่ลูกจ้างต้องจ่ายค่าประกันชีวิต และรายจ่ายอื่นๆ ของลูกจ้าง) ตามข้อตกลงการจ้างแรงงาน โดยอาจจ่ายตามเงื่อนไขของระยะเวลา หรือจ่ายตามปริมาณงาน

8.2 ค่าล่วงเวลา โบนัส เงินรางวัลพิเศษ เงินเพิ่มค่าครองชีพ ค่านายหน้า

หมายถึง เงินนอกเหนือจากค่าจ้าง เงินเดือน ที่สถานประกอบการจ่ายให้แก่ลูกจ้างเป็นค่าตอบแทนในการทำงาน

8.3 สวัสดิการและผลประโยชน์ตอบแทนอื่น ๆ

หมายถึง ผลประโยชน์ตอบแทนแรงงานที่นายจ้างหรือสถานประกอบการจ่าย หรือบริการให้แก่ลูกจ้าง ได้แก่ ค่าตอบแทนแรงงานที่จ่ายเป็นสิ่งของหรือผลผลิต และสวัสดิการที่นายจ้างจัดหาหรือบริการลูกจ้าง เช่น อาหาร เครื่องดื่ม บ้านพักคนงาน ค่าเช่าบ้าน ค่าซ่อมแซมที่อยู่อาศัย ค่ารักษาพยาบาล บริการดูแลบุตร พาหนะรับส่งมาทำงาน บันเทิงหรือนันทนาการต่างๆ ที่จัดให้ลูกจ้าง เป็นต้น **ทั้งนี้ไม่รวมเสื้อผ้า เครื่องแบบที่ใช้เฉพาะในการปฏิบัติงาน (ค่าเสื้อผ้า เครื่องแบบ ที่ใช้เฉพาะในการปฏิบัติงาน ถือเป็นค่าใช้จ่ายอื่นๆ ของสถานประกอบการ)**

8.4 เงินที่สถานประกอบการจ่ายสมทบเข้ากองทุนเพื่อการประกันสังคม ฯลฯ

หมายถึง เงินที่สถานประกอบการจ่ายสมทบเข้ากองทุนเพื่อการประกันสังคมของทั้งรัฐบาลและเอกชน เพื่อมิให้ลูกจ้างได้รับความเดือดร้อนเมื่อต้องขาดรายได้ไปบางส่วนหรือทั้งหมด อันเนื่องมาจากการเจ็บป่วยหรือประสบอันตรายทั้งในและนอกเวลาทำงาน การคลอดบุตร ทูพพลภาพ การว่างงาน ชราภาพ และเสียชีวิต เงินดังกล่าว เช่น เงินสมทบกองทุนประกันสังคม กองทุนเงินทดแทน กองทุนสำรองเลี้ยงชีพ เป็นต้น

9. ค่าซื้อวัตถุดิบและวัสดุประกอบที่ใช้ในการผลิต

หมายถึง มูลค่าของวัตถุดิบและส่วนประกอบที่สถานประกอบการจัดซื้อ หรือได้รับมาจากสำนักงานใหญ่ ในระหว่างเดือนมกราคม - เดือนธันวาคม 2554 เพื่อใช้ในการผลิตโดยสถานประกอบการเอง หรือจ้างสถานประกอบการอื่นหรือผู้อื่นทำการผลิต มูลค่าดังกล่าวเป็นมูลค่าที่นำส่งถึงสถานประกอบการ ซึ่งรวมค่าภาษีขาเข้า ค่าขนส่ง ค่าประกันภัย ค่าบรรจุหีบห่อ เป็นต้น

10. ค่าเชื้อเพลิง

หมายถึง มูลค่าของเชื้อเพลิงทุกชนิดที่ซื้อมา เพื่อใช้เป็นเชื้อเพลิงสำหรับพลังงานและความร้อน **ไม่รวม** เชื้อเพลิงที่เป็นส่วนประกอบของผลิตภัณฑ์ หรือที่ใช้ในการผลิตกระแสไฟฟ้า หรือเชื้อเพลิงที่ได้จากผลพลอยได้ของกิจกรรมการผลิต เช่น ซีลี้อย เป็นต้น

11. ค่าไฟฟ้าที่ใช้ในการผลิต

คือ มูลค่าไฟฟ้าทั้งหมดที่สถานประกอบการซื้อระหว่างเดือนมกราคม - เดือนธันวาคม 2554 รวมทั้งค่าไฟฟ้าที่ได้รับจากหน่วยพลังงานของสถานประกอบการอื่นแต่อยู่ในเครือเดียวกัน โดยจะต้องประมาณมูลค่าเหมือนกับการซื้อขายโดยปกติ

12. ค่าใช้จ่ายในการบำรุงรักษาและซ่อมแซมเครื่องจักร เครื่องมือฯ

หมายถึง มูลค่าของค่าใช้จ่ายทั้งหมดที่ใช้ในการซ่อมแซมและบำรุงอาคาร และสินทรัพย์ถาวรอื่น เพื่อให้อยู่ในสภาพที่ดีใช้งานต่อไปได้ ทั้งนี้ให้รวมค่าใช้จ่ายในการบำรุงรักษา ซ่อมแซมที่จัดทำโดยสถานประกอบการที่อยู่ในเครือเดียวกันและให้ประมาณมูลค่าในการซ่อมแซมเหมือนกับการว่าจ้างสถานประกอบการอื่นหรือผู้อื่น

13. ค่าซื้อสินค้าที่ซื้อมาจำหน่ายในสภาพเดิม

หมายถึง มูลค่าในการซื้อสินค้าเพื่อนำมาจำหน่ายในสภาพเดิม โดยไม่มีการเปลี่ยนแปลงสภาพ

14. ค่าจ้างเหมาจ่ายให้สถานประกอบการอื่นผลิตสินค้าให้ โดยสถานประกอบการจัดหาวัสดุให้

หมายถึง จำนวนเงินที่จ่ายเป็นค่าจ้างให้กับสถานประกอบการอื่น เพื่อทำการผลิตสินค้า โดยวัตถุดิบและส่วนประกอบในการผลิตเป็นของสถานประกอบการผู้จ้าง

15. ค่าธรรมเนียมที่จ่ายสำหรับลูกจ้าง (แรงงานเช่า)

หมายถึง ค่าตอบแทนแรงงานของลูกจ้างเช่าที่สถานประกอบการผลิตจ่ายให้กับสำนักจัดหางาน

16. วัตถุดิบและสินค้าคงเหลือ

หมายถึง มูลค่าของวัตถุดิบและวัสดุประกอบที่ใช้ในการผลิตและสินค้าคงเหลือซึ่งสถานประกอบการเป็นเจ้าของหรือควบคุมดูแลอยู่ ณ วันที่ 1 มกราคม และ วันที่ 31 ธันวาคม 2554 วัตถุดิบและสินค้าคงเหลือเหล่านี้อาจจะเก็บไว้ที่สถานประกอบการ หรือที่หน่วยงานช่วยเสริม หรือที่โกดังสินค้า

มูลค่าคงเหลือต้นปี คือ มูลค่าของสินค้า วัตถุดิบ และวัสดุประกอบฯ ที่เหลือมาจากปีก่อนเมื่อ 1 มกราคม 2554

มูลค่าคงเหลือปลายปี คือ มูลค่าของสินค้า วัตถุดิบและวัสดุประกอบฯ ที่เหลืออยู่เมื่อ 31 ธันวาคม 2554

17. ส่วนเปลี่ยนแปลงมูลค่าสินค้า วัตถุดิบและวัสดุประกอบฯ คงเหลือ

หมายถึง ผลต่างระหว่างมูลค่าคงเหลือปลายปีและมูลค่าคงเหลือต้นปี (มูลค่าปลายปี – มูลค่าต้นปี)

18. ค่าใช้จ่ายในการบริหารและดำเนินการของสถานประกอบการ

หมายถึง ค่าใช้จ่ายในการดำเนินกิจการต่างๆ ของสถานประกอบการ เช่น ค่าเช่าที่ดิน ค่าเช่าอาคารและที่ดินค่าเสื่อมราคาสินทรัพย์ถาวรทุกประเภท ค่าน้ำประปา ค่าไฟฟ้า (ไม่รวมค่าไฟฟ้าที่ใช้ในการผลิต) ค่าไปรษณีย์ ค่าโทรเลข ค่าโทรศัพท์ ค่าทำบัญชี ค่าปรึกษา ค่าดอกเบี้ยจ่าย หนี้สูญ ค่าภาษี ค่าโฆษณา ค่านายหน้า และอื่นๆ เป็นต้น

19. มูลค่าขายผลผลิต

หมายถึง มูลค่าการจำหน่ายผลิตภัณฑ์ที่สถานประกอบการผลิตขึ้นเองและ/หรือที่สถานประกอบการอื่นผลิตให้ โดยสถานประกอบการเป็นผู้จ่ายค่าวัสดุ และวัสดุประกอบที่ใช้ในการผลิตในระหว่างเดือนมกราคม – เดือนธันวาคม 2554 ทั้งนี้ให้รวมมูลค่าผลผลิตที่สถานประกอบการผลิตเพื่อใช้เอง หรือให้คนทำงาน เป็นส่วนหนึ่งของค่าตอบแทนแรงงาน ผลผลิตที่จัดส่งให้สำนักงานใหญ่ สำนักงานสาขา หรือสำนักงานขายของโรงงาน และรายรับจากการขายผลพลอยได้และเศษวัสดุ

20. รายรับจากการขายสินค้าที่ซื้อมาจำหน่ายในสภาพเดิม

หมายถึง จำนวนเงินที่สถานประกอบการได้รับจากการขายสินค้าที่ซื้อมาจำหน่าย โดยไม่มีการเปลี่ยนแปลงสภาพ

21. รายรับจากการรับจ้างเหมาทำการผลิตสินค้าให้สถานประกอบการอื่น โดยสถานประกอบการเป็นผู้จัดหาวัสดุให้

หมายถึง จำนวนเงินที่ได้รับจากผู้จ้างในการรับจ้างเหมาทำการผลิตสินค้า โดยผู้จ้างจัดหาวัสดุให้ ถ้าเป็นการรับจ้างเหมาผลิตสินค้าให้สถานประกอบการในเครือเดียวกันให้คิดค่าบริการในการผลิตตามราคาตลาด หรือคิดจากค่าใช้จ่ายต่างๆ ที่เกิดขึ้นจริงในกระบวนการผลิต โดยไม่รวมค่าวัสดุที่ผู้จ้างจัดหามาให้

22. รายรับจากการให้บริการ บำรุงรักษา ซ่อมแซมและติดตั้งให้แก่สถานประกอบการอื่น

หมายถึง จำนวนเงินที่สถานประกอบการได้รับจากการให้บริการ บำรุงรักษาซ่อมแซมและติดตั้งเครื่องจักรหรือโรงงานให้กับสถานประกอบการอื่นหรือลูกค้า สำหรับค่าบริการในการให้บริการแก่สถานประกอบการอื่นในเครือเดียวกัน ให้คิดมูลค่าการบริการโดยรวมค่าแรงงาน ค่าดำเนินการ และค่าวัสดุที่ใช้ในการให้บริการ

23. รายรับอื่นๆ

หมายถึง มูลค่ารายรับอื่นๆ ของสถานประกอบการ เช่น รายรับจากการขายกากของเสีย หรือวัสดุเหลือใช้ของสถานประกอบการ และค่าขายกระแสไฟฟ้า เป็นต้น

24. มูลค่าตามบัญชีของสินทรัพย์ถาวร

หมายถึง มูลค่าสุทธิของสินทรัพย์ถาวรตามบัญชีเมื่อได้หักค่าเสื่อมราคา ค่าสึกหรอตามระยะเวลาการใช้งานถึงวันสิ้นปี สินทรัพย์ถาวร ได้แก่ ที่ดิน อาคาร เครื่องจักรและเครื่องมือ ยานพาหนะ เครื่องใช้สำนักงาน เป็นต้น มูลค่าสินทรัพย์ถาวรรวมถึงมูลค่าการต่อเติมดัดแปลง และปรับปรุงสินทรัพย์ถาวรในระหว่างเดือนมกราคม – เดือนธันวาคม 2554 เพื่อยืดอายุการใช้งาน หรือเพิ่มประสิทธิภาพการทำงาน

25. มูลค่าเพิ่ม

คำนวณโดย : มูลค่าเพิ่ม = มูลค่าผลผลิต - ค่าใช้จ่ายชั้นกลาง

มูลค่าผลผลิต หมายถึง รายรับของสถานประกอบการในรอบปี 2554 ซึ่งได้แก่

- 1) มูลค่าขายผลผลิต
- 2) รายรับจากการขายสินค้าที่ซื้อมาจำหน่ายในสภาพเดิม
- 3) รายรับจากการรับจ้างเหมาทำการผลิตสินค้าให้สถานประกอบการอื่น โดยสถานประกอบการจัดหาวัสดุให้
- 4) รายรับจากการให้บริการ บำรุงรักษา ซ่อมแซม และติดตั้งให้แก่สถานประกอบการอื่น
- 5) รายรับจากการให้เช่าอาคาร อาคารพร้อมที่ดิน ยานพาหนะ เครื่องจักรและเครื่องมือ ฯลฯ และรายรับอื่นๆ

6) ส่วนเปลี่ยนแปลงมูลค่าสินค้าคงเหลือ

ค่าใช้จ่ายชั้นกลาง หมายถึง รายจ่ายที่ใช้ในการดำเนินการในขบวนการผลิตของสถานประกอบการในรอบปี 2554 ซึ่งได้แก่

- 1) ค่าซื้อวัตถุดิบและวัสดุประกอบที่ใช้ในการผลิต
- 2) ค่าใช้จ่ายในการผลิต (ค่าเชื้อเพลิงและค่าไฟฟ้าที่ใช้ในการผลิต ค่าติดตั้งซ่อมแซมและบำรุงรักษาสินค้าที่จำหน่ายให้ลูกค้า ค่าติดตั้งซ่อมแซมและบำรุงรักษาเครื่องจักร เครื่องมือฯ และค่าใช้จ่ายในการผลิตอื่นๆ)
- 3) ค่าซื้อสินค้าที่ซื้อมาจำหน่ายในสภาพเดิม
- 4) ค่าจ้างเหมาจ่ายให้สถานประกอบการอื่นผลิตสินค้าให้ โดยสถานประกอบการจัดหาวัสดุให้
- 5) ค่าธรรมเนียมที่จ่ายสำหรับลูกจ้างเช่า (แรงงานเช่า)
- 6) ค่าใช้จ่ายในการขายของสถานประกอบการ (ค่าโฆษณา ค่าขนส่งสินค้าที่ขาย ค่านายหน้า ค่าประกันภัย และค่าใช้จ่ายในการขายอื่นๆ)
- 7) ค่าใช้จ่ายในการบริหารและดำเนินงานของสถานประกอบการ (ค่าใช้จ่ายในการบริหารและดำเนินงานฯ หักด้วยค่าเช่าที่ดิน ค่าดอกเบี้ยจ่าย หนี้สูญ และขาดทุนจากการเปลี่ยนแปลงอัตราแลกเปลี่ยนฯ)
- 8) ดอกเบี้ยจ่าย หักด้วย ดอกเบี้ยรับ
- 9) ส่วนเปลี่ยนแปลงมูลค่าวัตถุดิบและวัสดุประกอบฯ คงเหลือ

คณะผู้จัดทำ CD - ROM

หน่วยงานเจ้าของเรื่อง

สำนักงานสถิติจังหวัดหนองบัวลำภู
โทร. 0 42316 736

หน่วยงานผลิตและออกแบบ

กลุ่มบูรณาการข้อมูลสถิติ
สำนักสถิติพยากรณ์
โทร. 0 2141 7494

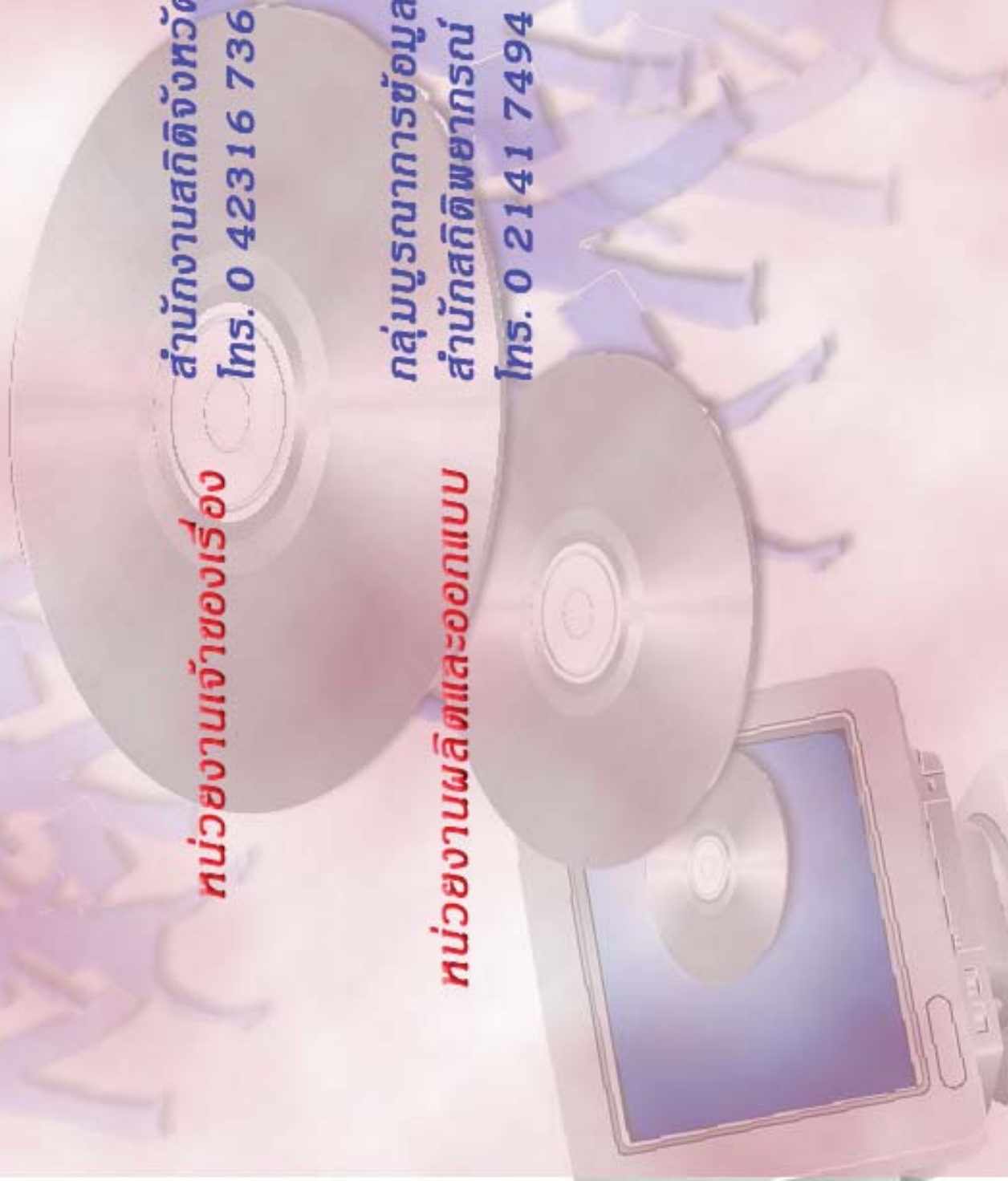

ตารางสถิติในรูปแบบ Format Excel

ตอนที่ 1 ข้อมูลการดำเนินงานของสถานประกอบการอุตสาหกรรมผลิต
จำแนกตามขนาดของสถานประกอบการ

ตารางสถิติในรูปแบบ Format Excel

ตอนที่ 1	ข้อมูลการดำเนินงานกิจการของสถานประกอบการอุตสาหกรรมการผลิต จำแนกตามขนาดของสถานประกอบการ
ตาราง 1	สถิติมูลฐานอุตสาหกรรมการผลิตในปี 2554 จำแนกตามขนาดของสถานประกอบการ
ตาราง 2	มูลค่าผลผลิตของสถานประกอบการอุตสาหกรรมการผลิตในปี 2554 จำแนกตามขนาดของสถานประกอบการ
ตาราง 3	ค่าใช้จ่ายชั้นกลางของสถานประกอบการอุตสาหกรรมการผลิตในปี 2554 จำแนกตามขนาดของสถานประกอบการ
ตาราง 4	คนทำงานในสถานประกอบการอุตสาหกรรมการผลิตในปี 2554 จำแนกตามสถานภาพการทำงาน เพศ และขนาดของสถานประกอบการ
ตาราง 5	จำนวนสถานประกอบการอุตสาหกรรมการผลิต จำแนกตามจำนวนวันทำงานต่อ สัปดาห์ จำนวนชั่วโมงทำงานเฉลี่ยต่อวันของลูกจ้าง และขนาดของสถานประกอบการ
ตาราง 6	ค่าตอบแทนแรงงานในปี 2554 จำแนกตามขนาดของสถานประกอบการ
ตาราง 7	จำนวนและร้อยละของสถานประกอบการอุตสาหกรรมการผลิต จำแนกตามอัตรา การใช้กำลังการผลิตต่อปี 2554 และขนาดของสถานประกอบการ
ตาราง 8	มูลค่าวัตถุดิบและวัสดุประกอบฯ และสินค้าคงเหลือต้นปีและปลายปี 2554 จำแนกตามขนาดของสถานประกอบการ
ตาราง 9	ส่วนเปลี่ยนแปลงของมูลค่าวัตถุดิบและวัสดุประกอบฯ และสินค้าคงเหลือในปี 2554 จำแนกตามขนาดของสถานประกอบการ
ตาราง 10	ค่าใช้จ่ายทั้งสิ้นของสถานประกอบการอุตสาหกรรมการผลิตในปี 2554 จำแนกตามขนาดของสถานประกอบการ
ตาราง 11	รายรับทั้งสิ้นของสถานประกอบการอุตสาหกรรมการผลิตในปี 2554 จำแนกตามขนาดของสถานประกอบการ
ตาราง 12	มูลค่าตามบัญชีของสินทรัพย์ถาวรในปี 2554 จำแนกตามขนาดของสถาน ประกอบการ
ตาราง 13	มูลค่าสินทรัพย์ถาวรที่เปลี่ยนแปลงระหว่าง มกราคม - ธันวาคม 2554 จำแนกตามขนาดของสถานประกอบการ

ตอนที่ 2 ข้อมูลการดำเนินงานกิจการของสถานประกอบการอุตสาหกรรมการผลิต จำแนกตามหมวดย่อยอุตสาหกรรม

ตารางสถิติในรูปแบบ FORMAT EXCEL

- ตอนที่ 2 ข้อมูลการดำเนินงานกิจการของสถานประกอบการอุตสาหกรรมการผลิต จำแนกตามหมวดย่อยอุตสาหกรรม
- ตาราง 1 สถิติมูลฐานอุตสาหกรรมการผลิตในปี 2554 จำแนกตามหมวดย่อยอุตสาหกรรม
- ตาราง 2 มูลค่าผลผลิตของสถานประกอบการอุตสาหกรรมการผลิตในปี 2544 จำแนกตามหมวดย่อยอุตสาหกรรม
- ตาราง 3 ค่าใช้จ่ายขั้นกลางของสถานประกอบการอุตสาหกรรมการผลิตในปี 2554 จำแนกตามหมวดย่อยอุตสาหกรรม
- ตาราง 4 คนทำงานในสถานประกอบการอุตสาหกรรมการผลิตในปี 2554 จำแนกตามสถานภาพการทำงาน เพศ และหมวดย่อยอุตสาหกรรม
- ตาราง 5 จำนวนสถานประกอบการอุตสาหกรรมการผลิต จำแนกตามจำนวนวันทำงานต่อสัปดาห์ จำนวนชั่วโมงทำงานเฉลี่ยต่อวันของลูกจ้าง และหมวดย่อยอุตสาหกรรม
- ตาราง 6 ค่าตอบแทนแรงงานในปี 2554 จำแนกตามหมวดย่อยอุตสาหกรรม
- ตาราง 7 จำนวนและร้อยละของสถานประกอบการอุตสาหกรรมการผลิต จำแนกตามอัตราการใช้กำลังการผลิตต่อปี 2554 และหมวดย่อยอุตสาหกรรม
- ตาราง 8 มูลค่าวัตถุดิบและวัสดุประกอบฯ และสินค้าคงเหลือต้นปีและปลายปี 2554 จำแนกตามหมวดย่อยอุตสาหกรรม
- ตาราง 9 ส่วนเปลี่ยนแปลงของมูลค่าวัตถุดิบและวัสดุประกอบฯ และสินค้าคงเหลือในปี 2554 จำแนกตามหมวดย่อยอุตสาหกรรม
- ตาราง 10 ค่าใช้จ่ายทั้งสิ้นของสถานประกอบการอุตสาหกรรมการผลิตในปี 2554 จำแนกตามหมวดย่อยอุตสาหกรรม
- ตาราง 11 รายรับทั้งสิ้นของสถานประกอบการอุตสาหกรรมการผลิตในปี 2554 จำแนกตามหมวดย่อยอุตสาหกรรม
- ตาราง 12 มูลค่าตามบัญชีของสินทรัพย์ถาวรในปี 2554 จำแนกตามหมวดย่อยอุตสาหกรรม
- ตาราง 13 มูลค่าสินทรัพย์ถาวรที่เปลี่ยนแปลงระหว่าง มกราคม - ธันวาคม 2554 จำแนกตามหมวดย่อยอุตสาหกรรม