



สำมะโนธุรกิจและอุตสาหกรรม พ.ศ. 2555

: อุตสาหกรรมการผลิต

THE 2012 BUSINESS AND INDUSTRIAL CENSUS

: MANUFACTURING INDUSTRY

จังหวัดเลย

LOEI PROVINCE



สำนักงานสถิติแห่งชาติ

กระทรวงเทคโนโลยีสารสนเทศและการสื่อสาร

NATIONAL STATISTICAL OFFICE

MINISTRY OF INFORMATION AND COMMUNICATION TECHNOLOGY

คำนำ

บทสรุปสำหรับผู้บริหาร

สารบัญแผนภูมิ

สารบัญตาราง

บทที่ 1 บทนำ

- ❖ ความเป็นมา
- ❖ วัตถุประสงค์
- ❖ ขอบข่ายและคุ้มครอง
- ❖ คาบเวลาอ้างอิง
- ❖ รายการข้อมูลที่เกี่ยวข้อง
- ❖ ประโยชน์ที่จะได้รับ

บทที่ 2 สรุปข้อมูลที่สำคัญ

- ❖ ข้อมูลทั่วไปของสถานประกอบการอุตสาหกรรมการผลิต
- ❖ ข้อมูลสถิติที่สำคัญ จำแนกตามขนาดของสถานประกอบการ และหมวดย่อยอุตสาหกรรม
- ❖ สรุปและข้อเสนอแนะของสถานประกอบการ

สารบัญตารางสถิติ

- ❖ ตอนที่ 1 ข้อมูลการดำเนินงานกิจการของสถานประกอบการอุตสาหกรรมการผลิต จำแนกตามขนาดของสถานประกอบการ
- ❖ ตอนที่ 2 ข้อมูลการดำเนินงานกิจการของสถานประกอบการอุตสาหกรรมการผลิต จำแนกตามหมวดย่อยอุตสาหกรรม

ภาคผนวก

- ❖ ภาคผนวก ก ระเบียบวิธี
- ❖ ภาคผนวก ข คำนิยาม

คณะผู้จัดทำ CD-ROM

หน่วยงานที่เผยแพร่

ตารางสถิติในรูปแบบ Format Excel

- ❖ ตอนที่ 1 ข้อมูลการดำเนินงานกิจการของสถานประกอบการอุตสาหกรรมการผลิต จำแนกตามขนาดของสถานประกอบการ
- ❖ ตอนที่ 2 ข้อมูลการดำเนินงานกิจการของสถานประกอบการอุตสาหกรรมการผลิต จำแนกตามหมวดย่อยอุตสาหกรรม

หน่วยงานที่เผยแพร่ สำนักงานสถิติพยากรณ์
สำนักงานสถิติแห่งชาติ
ศูนย์ราชการเฉลิมพระเกียรติ 80 พรรษาฯ
อาคารรัฐประศาสนภักดี ชั้น 2 ถนนแจ้งวัฒนะ
เขตหลักสี่ กทม. 10210
โทร. 0 2141 7497
โทรสาร 0 2143 8132
ไปรษณีย์อิเล็กทรอนิกส์ binfopub@nso.go.th

หรือ สำนักงานสถิติจังหวัดเลย
จังหวัดเลย
โทร 0 4281 1162
โทรสาร 0 4281 3070
ไปรษณีย์อิเล็กทรอนิกส์ loei@nso.go.th

Distributed by Statistical Forecasting Bureau,
National Statistical Office,
The Government Complex Commemoration His Majesty The King's 80th
birthday Anniversary, Ratthaprasasanabhakti Building, 2nd Floor
Chaeng Watthana Rd., Laksi, Bangkok 10210, THAILAND
Tel. +66 (0) 2141 7497
Fax : +66 (0) 2143 8132
E-mail : binfopub@nso.go.th
<http://www.nso.go.th>

Or Loei Provincial Statistical Office
Loei 42000, THAILAND
Tel. +66 (0) 4281 1162
Fax : +66 (0) 4281 3070
E-mail : loei@nso.go.th

ปีที่จัดพิมพ์ 2557
Published 2014

คำนำ

สถานการณ์ทางเศรษฐกิจในยุคโลกไร้พรมแดน มีผลทำให้โครงสร้างการดำเนินธุรกิจเปลี่ยนแปลงไป โดยเฉพาะอุตสาหกรรมการผลิตนับเป็นกิจกรรมทางเศรษฐกิจสาขาหนึ่งที่มีบทบาทอย่างมากต่อระบบเศรษฐกิจของประเทศไทย จึงเห็นได้ว่าโครงสร้างของระบบเศรษฐกิจของประเทศขึ้นอยู่กับอุตสาหกรรมค่อนข้างมาก ประกอบกับปัจจุบันมีอุตสาหกรรมการผลิตใหม่ๆ เกิดขึ้น รวมทั้งการประกอบอุตสาหกรรมขนาดเล็ก และอุตสาหกรรมในครัวเรือน ก็มีบทบาทสำคัญต่อการเจริญเติบโตทางเศรษฐกิจโดยรวมของประเทศเพิ่มขึ้น ดังนั้นข้อมูลสถิติและสารสนเทศโครงสร้างพื้นฐานเกี่ยวกับการประกอบอุตสาหกรรมการผลิต จึงมีความสำคัญและจำเป็นสำหรับภาครัฐและเอกชนใช้ในการกำหนดนโยบายและวางแผนพัฒนาด้านเศรษฐกิจและอุตสาหกรรมทั้งในระดับประเทศ และระดับจังหวัด เพื่อเพิ่มศักยภาพการแข่งขันในเวทีการค้าโลก

ในการจัดทำสำมะโนธุรกิจและอุตสาหกรรมครั้งนี้ ได้ดำเนินการเก็บรวบรวมข้อมูลเป็น 2 ขั้นตอนคือ ขั้นการเก็บรวบรวมข้อมูลพื้นฐานของสถานประกอบการทุกประเภท และขั้นการเก็บรวบรวมข้อมูลรายละเอียดของสถานประกอบการ เฉพาะสถานประกอบการที่ประกอบธุรกิจทางการค้าและธุรกิจทางการบริการ และอุตสาหกรรมการผลิต

รายงานฉบับนี้ เป็นรายงานผลจากการเก็บรวบรวมข้อมูลรายละเอียดเฉพาะอุตสาหกรรมการผลิตของสถานประกอบการที่ตั้งอยู่ในเขตเทศบาลและนอกเทศบาลของจังหวัดเลย ซึ่งดำเนินการเก็บรวบรวมข้อมูลในช่วงเดือนพฤษภาคม – สิงหาคม 2555 ข้อมูลที่นำเสนอเป็นผลการดำเนินการกิจการในรอบปี 2554 (1 มกราคม – 31 ธันวาคม 2554) โดยจำแนกข้อมูลตามการจัดประเภทมาตรฐานอุตสาหกรรมประเทศไทย ปี 2552 (Thailand Standard Industrial Classification: TSIC 2009) และขนาดของสถานประกอบการ (จำนวนคนทำงาน)

สำนักงานสถิติแห่งชาติ ใคร่ขอขอบคุณผู้ประกอบการและผู้เกี่ยวข้องทุกฝ่ายที่ได้ให้ความร่วมมือในการให้ข้อมูล ซึ่งข้อมูลที่ได้จะเป็นประโยชน์สำหรับผู้ใช้อข้อมูลทั้งภาครัฐบาลและภาคเอกชนต่อไป

บทสรุปสำหรับผู้บริหาร

ในปัจจุบันโครงสร้างอุตสาหกรรมการผลิตเปลี่ยนแปลงอย่างรวดเร็ว มีอุตสาหกรรมการผลิตใหม่ๆ เกิดขึ้น รวมทั้งการประกอบอุตสาหกรรมขนาดเล็ก และอุตสาหกรรมในครัวเรือน ก็มีบทบาทสำคัญต่อการเจริญเติบโต ทางเศรษฐกิจโดยรวมของประเทศเพิ่มขึ้น ดังนั้นข้อมูลสถิติและสารสนเทศโครงสร้างพื้นฐานเกี่ยวกับการประกอบอุตสาหกรรมดังกล่าว จึงมีความสำคัญและจำเป็นสำหรับภาครัฐ และเอกชนใช้ในการกำหนดนโยบายและวางแผนพัฒนาด้านเศรษฐกิจและอุตสาหกรรมทั้งในระดับประเทศ และระดับจังหวัด เพื่อเพิ่มศักยภาพการแข่งขันในเวทีการค้าโลก สำนักงานสถิติแห่งชาติและหน่วยงานหลักด้านเศรษฐกิจของประเทศ ได้แก่ สำนักงานเศรษฐกิจอุตสาหกรรม สำนักงานคณะกรรมการพัฒนาการเศรษฐกิจและสังคมแห่งชาติ ธนาคารแห่งประเทศไทย และกระทรวงพาณิชย์ เห็นควรให้มีการจัดทำสำมะโนอุตสาหกรรมทุก 5 ปี เพื่อให้ประเทศมีข้อมูลสถิติพื้นฐานที่สำคัญ ซึ่งทุกภาคส่วนสามารถใช้ประโยชน์ในการวางแผนพัฒนาประเทศร่วมกัน

สำนักงานสถิติแห่งชาติ ได้จัดทำสำมะโนธุรกิจทางการค้าและธุรกิจทางการบริการ มาแล้ว 3 ครั้ง ในปี 2509 2531 และ 2545 และจัดทำสำมะโนอุตสาหกรรม มาแล้ว 3 ครั้งเช่นกัน ในปี 2507 2540 และ 2550 สำหรับในปี 2555 ครอบคลุม 10 ปี การทำสำมะโนธุรกิจทางการค้า และธุรกิจทางการบริการ และครอบคลุม 5 ปี การทำสำมะโนอุตสาหกรรม สำนักงานสถิติแห่งชาติ จึงได้บูรณาการการจัดทำสำมะโนดังกล่าวไปพร้อมกันภายใต้ชื่อ “โครงการสำมะโนธุรกิจและอุตสาหกรรม พ.ศ. 2555”

สำหรับข้อมูลที่น่าสนใจในรายงานฉบับนี้เป็นผลการสำมะโนธุรกิจและอุตสาหกรรม พ.ศ. 2555 : อุตสาหกรรมการผลิต ซึ่งการเก็บรวบรวมข้อมูลรายละเอียดในปี 2554 ของสถานประกอบการอุตสาหกรรมการผลิตที่ตั้งอยู่ในจังหวัดเลย และประกอบกิจกรรมทางเศรษฐกิจตามการจัดประเภทมาตรฐานอุตสาหกรรมประเทศไทย ปี 2552 (Thailand Standard Industrial Classification: TSIC-2009) โดยได้ดำเนินการเก็บรวบรวมข้อมูลในระหว่างเดือนพฤษภาคม – สิงหาคม พ.ศ. 2555 สรุปดังนี้

1. จำนวนสถานประกอบการ จำแนกตามหมวดย่อยอุตสาหกรรม

จากการจัดทำสำมะโนธุรกิจและอุตสาหกรรม พ.ศ. 2555 : อุตสาหกรรมการผลิตพบว่า มีสถานประกอบการอุตสาหกรรมการผลิตที่ตั้งอยู่ในจังหวัดเลย จำนวนทั้งสิ้น 1,928 แห่ง อุตสาหกรรมการผลิตที่สำคัญ ได้แก่ การผลิตผลิตภัณฑ์อาหาร มีร้อยละ 57.5 รองลงมา ได้แก่ การผลิตเสื้อผ้าเครื่องแต่งกาย และการผลิตเครื่องหนังและผลิตภัณฑ์ที่เกี่ยวข้อง ร้อยละ 10.2 การผลิตผลิตภัณฑ์โลหะประดิษฐ์ (ยกเว้นเครื่องจักรและอุปกรณ์) ร้อยละ 8.2 การผลิตไม้และผลิตภัณฑ์จากไม้และไม้ก๊อก (ยกเว้นเฟอร์นิเจอร์) การผลิตสิ่งของจากฟางและวัสดุ-ถักสานอื่นๆ ร้อยละ 5.2 การซ่อมและการติดตั้งเครื่องจักรและอุปกรณ์ ร้อยละ 3.7 การผลิตผลิตภัณฑ์อื่นๆ ที่ทำจากแร่โลหะและการผลิตสิ่งทอ ร้อยละ 3.2 และ 3.0 ตามลำดับ สำหรับสถานประกอบการอุตสาหกรรมการผลิตหมวดย่อยอื่นๆ นอกเหนือจากที่กล่าวมาข้างต้น มีจำนวนต่ำกว่าร้อยละ 3.0 (แผนภูมิ ก)

**แผนภูมิ ก ร้อยละของสถานประกอบการอุตสาหกรรมผลิต
จำแนกตามหมวดย่อยอุตสาหกรรม**

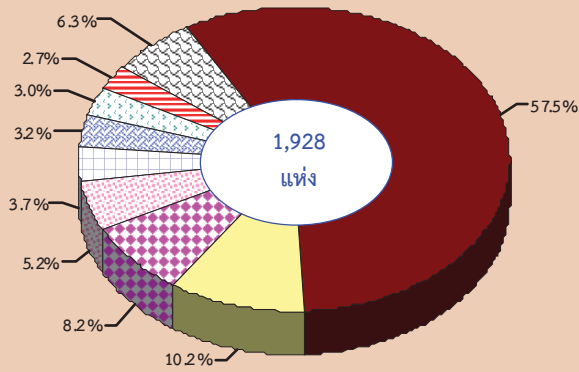

- หมวดย่อย 10 การผลิตผลิตภัณฑ์อาหาร
- หมวดย่อย 14,15 การผลิตเสื้อผ้าเครื่องแต่งกาย และการผลิตเครื่องหนัง และผลิตภัณฑ์ที่เกี่ยวข้อง
- หมวดย่อย 25 การผลิตผลิตภัณฑ์โลหะประดิษฐ์ (ยกเว้นเครื่องจักรและอุปกรณ์)
- หมวดย่อย 16 การผลิตไม้และผลิตภัณฑ์จากไม้และไม้ก๊อก (ยกเว้นเฟอร์นิเจอร์) การผลิตสิ่งของจากฟางและวัสดุอีกสานอื่นๆ
- หมวดย่อย 33 การซ่อมและการติดตั้งเครื่องจักรและอุปกรณ์
- หมวดย่อย 23 การผลิตผลิตภัณฑ์อื่นๆ ที่ทำจากแร่โลหะ
- หมวดย่อย 13 การผลิตสิ่งทอ
- หมวดย่อย 31 การผลิตเฟอร์นิเจอร์
- หมวดย่อยอื่นๆ ได้แก่ หมวดย่อย 11, 18, 21 - 22, 28 - 30, 32 - 33, และ 58

2. ขนาดของสถานประกอบการ

สถานประกอบการส่วนใหญ่ จำนวน 1,899 แห่ง คิดเป็นร้อยละ 98.5 เป็นสถานประกอบการขนาดเล็กที่มีคนทำงาน 1-15 คน และร้อยละ 1.5 เป็นสถานประกอบการที่มีคนทำงานมากกว่า 15 คน จำนวน 29 แห่ง ในจำนวนนี้เป็นสถานประกอบการที่มีคนทำงาน 16 - 25 คน จำนวน 14 แห่ง หรือร้อยละ 0.7 และที่มีคนทำงานมากกว่า 25 คน จำนวน 15 แห่ง หรือร้อยละ 0.8 (แผนภูมิ ข)

**แผนภูมิ ข จำนวนสถานประกอบการอุตสาหกรรม
การผลิต จำแนกตามขนาดของสถาน
ประกอบการ**

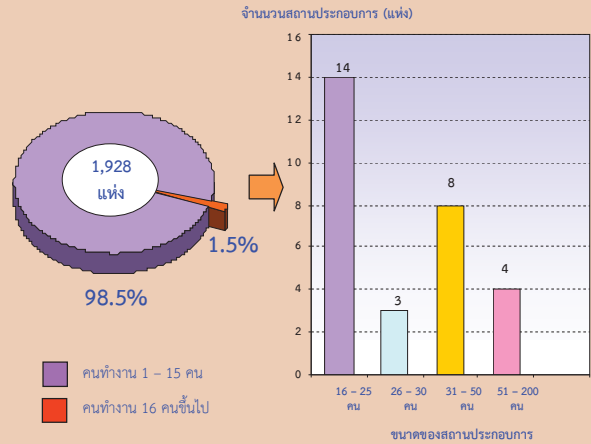

3. รูปแบบการจัดตั้งตามกฎหมาย

สถานประกอบการส่วนใหญ่ จำนวน 1,826 แห่ง คิดเป็นร้อยละ 94.7 มีรูปแบบการจัดตั้งเป็นส่วนบุคคล รองลงมา จัดตั้งในรูปสหกรณ์ และรูปแบบอื่นๆ จำนวน 70 แห่ง คิดเป็นร้อยละ 3.6 ส่วนที่จัดตั้งเป็นห้างหุ้นส่วนจำกัด ห้างหุ้นส่วนสามัญนิติบุคคล และบริษัทจำกัด บริษัทจำกัด (มหาชน) มีสัดส่วนใกล้เคียงกัน คือ ร้อยละ 0.9 และ 0.8 ตามลำดับ (ตาราง ค)

**แผนภูมิ ค ร้อยละของสถานประกอบการอุตสาหกรรม
การผลิต จำแนกตามรูปแบบการจัดตั้งตาม
กฎหมาย**

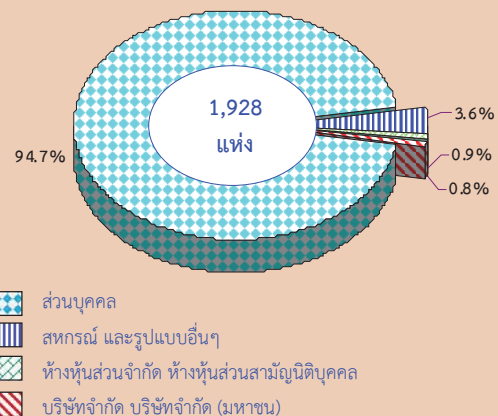

4. รูปแบบการจัดตั้งทางเศรษฐกิจ

สถานประกอบการที่พบในการจัดทำสำมะโนครั้งนี้ ส่วนใหญ่เป็นสำนักงานแห่งเดียว จำนวน 1,907 แห่ง คิดเป็นร้อยละ 98.9 สำนักงานสาขา จำนวน 12 แห่ง คิดเป็นร้อยละ 0.6 อีกจำนวน 9 แห่ง คิดเป็นร้อยละ 0.5 เป็นสำนักงานใหญ่ (แผนภูมิ ง)

แผนภูมิ ง ร้อยละของสถานประกอบการอุตสาหกรรมการผลิต จำแนกตามรูปแบบการจัดตั้งทางเศรษฐกิจ

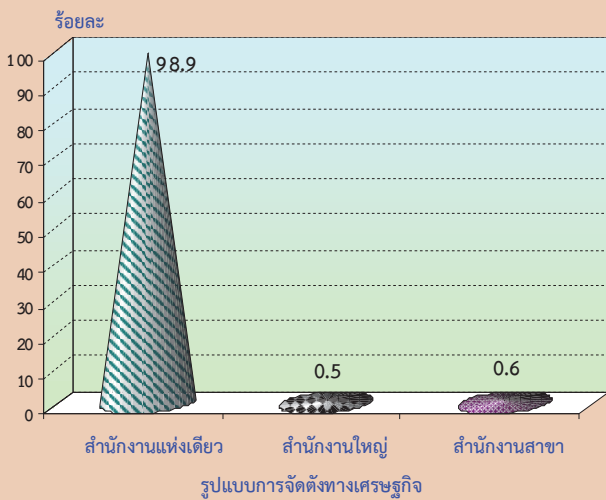

5. ระยะเวลาในการดำเนินงาน

สถานประกอบการส่วนใหญ่ มีระยะเวลาดำเนินงานอยู่ในระหว่าง 10 - 19 ปี จำนวน 737 แห่ง คิดเป็นร้อยละ 38.2 รองลงมา มีระยะเวลาดำเนินกิจการ 5 - 9 ปี จำนวน 504 แห่ง คิดเป็นร้อยละ 26.1 มีระยะเวลาดำเนินกิจการน้อยกว่า 5 ปี จำนวน 271 แห่ง คิดเป็นร้อยละ 14.0 ระยะเวลา 20 - 29 ปี จำนวน 250 แห่ง คิดเป็นร้อยละ 13.0 และที่เหลืออีกจำนวน 167 แห่ง คิดเป็นร้อยละ 8.7 มีระยะเวลาในการดำเนินงานตั้ง 30 ปีขึ้นไป (แผนภูมิ จ)

แผนภูมิ จ ร้อยละของสถานประกอบการอุตสาหกรรมการผลิต จำแนกตามระยะเวลาในการดำเนินงาน

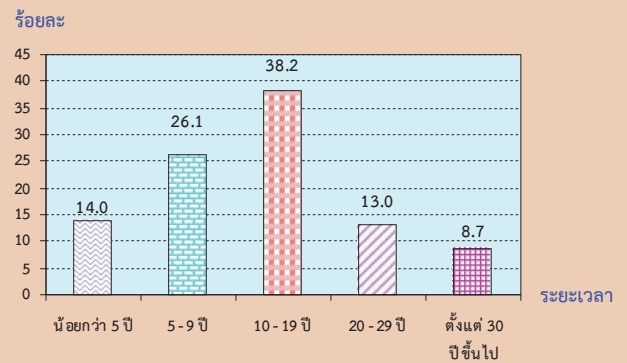

6. ทุนจดทะเบียน

ในการจัดทำสำมะโนครั้งนี้ พบว่า สถานประกอบการส่วนใหญ่ไม่มีเงินทุนจดทะเบียน คิดเป็นร้อยละ 98.6 มีเพียงร้อยละ 1.4 ที่มีเงินทุนจดทะเบียน ในจำนวนนี้เป็นสถานประกอบการที่มีเงินทุนจดทะเบียน 1-9 ล้านบาท คิดเป็นร้อยละ 67.4 รองลงมาเป็นสถานประกอบการที่มีเงินทุนจดทะเบียนน้อยกว่า 1 ล้านบาท คิดเป็นร้อยละ 21.1 ที่เหลือเป็นสถานประกอบการที่มีเงินทุนจดทะเบียนมากกว่า 9 ล้านบาท คิดเป็นร้อยละ 11.5 (แผนภูมิ ฉ)

แผนภูมิ ฉ ร้อยละของสถานประกอบการอุตสาหกรรมการผลิต จำแนกตามทุนจดทะเบียน

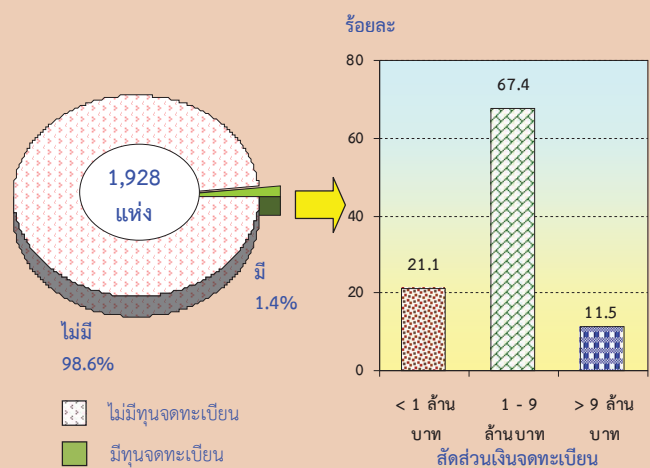

7. อัตราการใช้กำลังการผลิต

อัตราการใช้กำลังการผลิตต่อปี 2554 ของสถานประกอบการ พบว่า มีการใช้กำลังการผลิตโดยเฉลี่ย 82.2% โดยมีสถานประกอบการร้อยละ 67.7 ที่รายงานว่ามีการใช้กำลังการผลิตมากกว่าหรือเท่ากับ 80% ที่รายงานว่ามีการใช้กำลังการผลิต 50 – 79% คิดเป็นร้อยละ 23.8 ในขณะที่สถานประกอบการ ที่รายงานว่ามีการใช้กำลังการผลิตน้อยกว่า 50% คิดเป็นร้อยละ 8.5 (แผนภูมิ ช)

แผนภูมิ ช ร้อยละของสถานประกอบการอุตสาหกรรมการผลิต จำแนกตามอัตราการใช้กำลังการผลิต

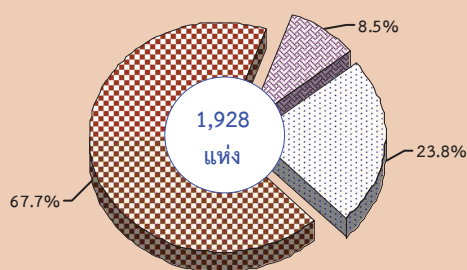

อัตราการใช้กำลังการผลิต

- น้อยกว่าร้อยละ 50
- ร้อยละ 50 - 79
- มากกว่าหรือเท่ากับร้อยละ 80

8. จำนวนคนทำงานและลูกจ้าง

ในปี 2555 มีจำนวนคนทำงานในสถานประกอบการอุตสาหกรรมการผลิตที่ตั้งอยู่ในจังหวัดเลย รวมทั้งสิ้น 5,897 คน โดยในจำนวนนี้เป็นลูกจ้าง จำนวน 2,692 คน

เมื่อพิจารณาตามหมวดอุตสาหกรรมพบว่า คนทำงานส่วนใหญ่ร้อยละ 48.2 ปฏิบัติงานอยู่ในอุตสาหกรรมการผลิตผลิตภัณฑ์อาหาร รองลงมา ทำงานในอุตสาหกรรมการผลิตผลิตภัณฑ์โลหะประดิษฐ์ (ยกเว้นเครื่องจักรและอุปกรณ์) คิดเป็นร้อยละ 9.3 ทำงานอยู่ในอุตสาหกรรมการผลิตผลิตภัณฑ์อื่นๆ ที่ทำจากแร่โลหะ ร้อยละ 9.2 ทำงานในการผลิตผลิตภัณฑ์สิ่งทอ ร้อยละ 6.0 สำหรับกิจกรรมการผลิตในหมวดอื่นๆ

นอกเหนือจากที่กล่าวข้างต้น มีสัดส่วนน้อยกว่าร้อยละ 6.0 (แผนภูมิ ซ)

แผนภูมิ ซ จำนวนคนทำงานและลูกจ้างของ

สถานประกอบการอุตสาหกรรมการผลิต จำแนกตามหมวดย่อยอุตสาหกรรม

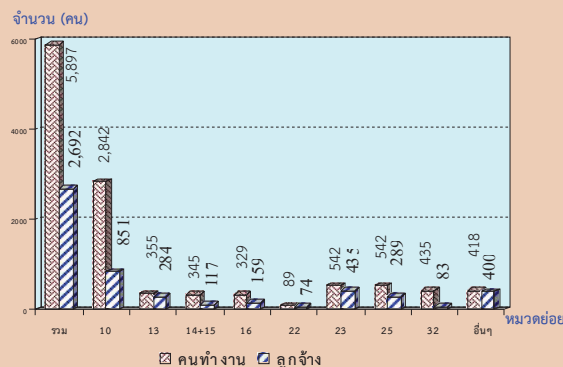

หมายเหตุ : คนทำงาน หมายถึง เจ้าของกิจการหรือหุ้นส่วนที่ทำงานโดยไม่ได้รับค่าจ้าง เงินเดือน และลูกจ้าง

หมวดย่อยอุตสาหกรรม:

หมวดย่อย 10 การผลิตผลิตภัณฑ์อาหาร

หมวดย่อย 13 การผลิตสิ่งทอ

หมวดย่อย 14,15 การผลิตเสื้อผ้าเครื่องแต่งกาย และการผลิตเครื่องหนังและผลิตภัณฑ์ที่เกี่ยวข้อง

หมวดย่อย 16 การผลิตไม้และผลิตภัณฑ์จากไม้และไม้ก๊อก (ยกเว้นเฟอร์นิเจอร์)

หมวดย่อย 22 การผลิตผลิตภัณฑ์ยางและพลาสติก

หมวดย่อย 23 การผลิตผลิตภัณฑ์อื่นๆ ที่ทำจากแร่โลหะ

หมวดย่อย 25 การผลิตผลิตภัณฑ์โลหะประดิษฐ์ (ยกเว้นเครื่องจักรและอุปกรณ์)

หมวดย่อย 32 การผลิตผลิตภัณฑ์อื่นๆ

หมวดย่อยอื่นๆ ได้แก่ หมวดย่อย 11, 18, 21, 25, 28 – 30, 33 และ 58

9. ค่าตอบแทนแรงงาน

ในปี 2555 ลูกจ้างอุตสาหกรรมการผลิตที่ตั้งอยู่ในจังหวัดเลย ได้รับค่าตอบแทนแรงงานรวมทั้งสิ้น 139.3 ล้านบาท โดยลูกจ้างที่ปฏิบัติงานอยู่ในสถานประกอบการการผลิตผลิตภัณฑ์อาหารมีมูลค่าค่าตอบแทนแรงงานสูงที่สุด จำนวน 50.3 ล้านบาท รองลงมา ได้แก่ การผลิตผลิตภัณฑ์อื่นๆ ที่ทำจากแร่โลหะ และการผลิตผลิตภัณฑ์โลหะประดิษฐ์ (ยกเว้นเครื่องจักรและอุปกรณ์) จำนวน 27.3 ล้านบาท และจำนวน 17.0 ล้านบาท ตามลำดับ (แผนภูมิ ฉ)

**แผนภูมิ ฃ ค่าตอบแทนแรงงานของสถานประกอบการ
อุตสาหกรรมการผลิต จำแนกตามหมวดย่อย
อุตสาหกรรม**

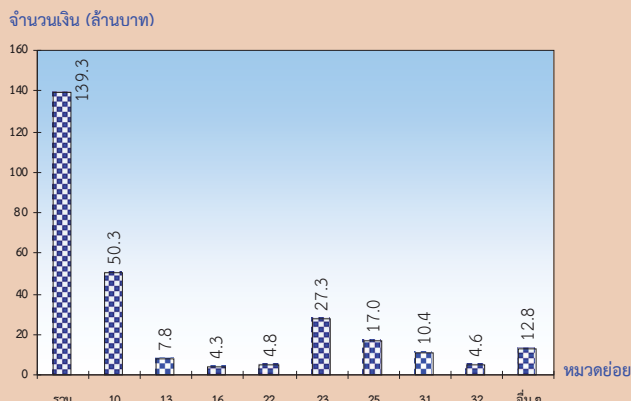

หมวดย่อยอุตสาหกรรม:

- หมวดย่อย 10 การผลิตผลิตภัณฑ์อาหาร
- หมวดย่อย 13 การผลิตสิ่งทอ
- หมวดย่อย 16 การผลิตไม้และผลิตภัณฑ์จากไม้และไม้ก๊อก (ยกเว้นเฟอร์นิเจอร์)
การผลิตสิ่งของจากฟางและวัสดุจากสานอื่นๆ
- หมวดย่อย 22 การผลิตผลิตภัณฑ์จากยางและพลาสติก
- หมวดย่อย 23 การผลิตผลิตภัณฑ์อื่นๆ ที่ทำจากแร่โลหะ
- หมวดย่อย 25 การผลิตผลิตภัณฑ์โลหะประดิษฐ์ (ยกเว้นเครื่องจักรและอุปกรณ์)
- หมวดย่อย 31 การผลิตเฟอร์นิเจอร์
- หมวดย่อย 32 การผลิตผลิตภัณฑ์อื่นๆ
- หมวดย่อยอื่นๆ ได้แก่ หมวดย่อย 11, 14 - 15, 18, 21, 28 - 30, 33 และ 58

**10. มูลค่าการผลิต ค่าใช้จ่ายชั้นกลาง
และมูลค่าเพิ่ม**

การประกอบการอุตสาหกรรมการผลิตในจังหวัดเลย ปี 2555 มีมูลค่าผลผลิตรวมทั้งสิ้นจำนวน 1,679.8 ล้านบาท จำแนกเป็นค่าใช้จ่ายชั้นกลาง 1,114.5 ล้านบาท และมูลค่าเพิ่มประมาณ 565.4 ล้านบาท โดยมีสัดส่วนของมูลค่าเพิ่มต่อมูลค่าผลผลิต ร้อยละ 33.7

สำหรับมูลค่าผลผลิตเฉลี่ยต่อสถานประกอบการ มีมูลค่า 871.3 พันบาท และมูลค่าผลผลิตเฉลี่ยต่อคนทำงาน มีมูลค่า 284.9 พันบาท ในด้านมูลค่าเพิ่มเฉลี่ยต่อสถานประกอบการ และเฉลี่ยต่อคนทำงาน พบว่า มีมูลค่า 293.2 พันบาท และ 95.9 พันบาท ตามลำดับ

เมื่อพิจารณาตามหมวดอุตสาหกรรมพบว่า มูลค่าเพิ่มส่วนใหญ่ มาจากการผลิตผลิตภัณฑ์อาหาร มีมูลค่าเพิ่ม 198.6 ล้านบาท รองลงมา มาจากอุตสาหกรรมการผลิตผลิตภัณฑ์อื่นๆ ที่ทำจากแร่โลหะ และการผลิตผลิตภัณฑ์โลหะประดิษฐ์ (ยกเว้นเครื่องจักรและอุปกรณ์) มีมูลค่าเพิ่ม 138.9 และ 71.4 ล้านบาท ตามลำดับ (แผนภูมิ ฃ)

**แผนภูมิ ฃ มูลค่าเพิ่มของสถานประกอบการ
อุตสาหกรรมการผลิต จำแนกตาม
หมวดย่อยอุตสาหกรรม**

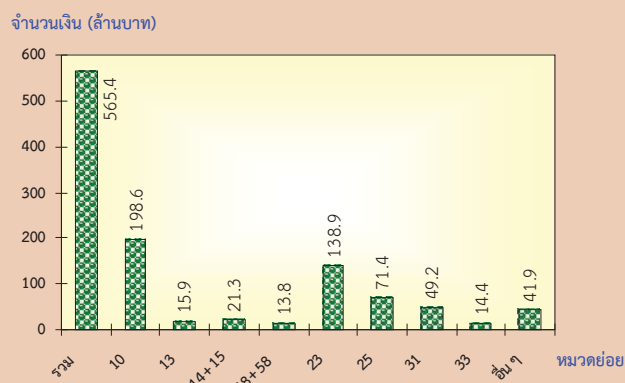

มูลค่าเพิ่ม คำนวณโดย มูลค่าผลผลิต หักด้วยค่าใช้จ่ายชั้นกลาง

มูลค่าผลผลิต หมายถึง รายรับของสถานประกอบการในรอบปี 2554

ค่าใช้จ่ายชั้นกลาง หมายถึง รายจ่ายที่ใช้ในการดำเนินการในขบวนการผลิตของสถานประกอบการในรอบปี 2554

หมวดย่อยอุตสาหกรรม:

- หมวดย่อย 10 การผลิตผลิตภัณฑ์อาหาร
- หมวดย่อย 13 การผลิตสิ่งทอ
- หมวดย่อย 14,15 การผลิตเสื้อผ้าเครื่องแต่งกาย และการผลิตเครื่องหนังและผลิตภัณฑ์ที่เกี่ยวข้อง
- หมวดย่อย 18,58 การพิมพ์และการผลิตซ้ำสื่อบันทึกข้อมูล และการจัดพิมพ์จำหน่ายหรือเผยแพร่
- หมวดย่อย 23 การผลิตผลิตภัณฑ์อื่นๆ ที่ทำจากแร่โลหะ
- หมวดย่อย 25 การผลิตผลิตภัณฑ์โลหะประดิษฐ์ (ยกเว้นเครื่องจักรและอุปกรณ์)
- หมวดย่อย 31 การผลิตเฟอร์นิเจอร์
- หมวดย่อย 33 การซ่อมและการติดตั้งเครื่องจักรและอุปกรณ์
- หมวดย่อยอื่นๆ ได้แก่ หมวดย่อย 11, 16, 21 - 22, 28 - 30, 32

11. สรุปและข้อเสนอแนะของสถานประกอบการ

ผลจากการสัมภาษณ์ผู้ประกอบการและอุตสาหกรรม พ.ศ. 2555 : อุตสาหกรรมการผลิตจังหวัดเลย พบว่า มีจำนวนสถานประกอบการอุตสาหกรรมการผลิตทั้งสิ้น 1,928 แห่ง ส่วนใหญ่ร้อยละ 98.5 เป็นสถานประกอบการที่มีขนาดคนทำงาน 1 – 15 เป็นอุตสาหกรรมการผลิตผลิตภัณฑ์อาหารมากที่สุด ร้อยละ 57.5 สำหรับคนทำงานในสถานประกอบการอุตสาหกรรมการผลิตมีจำนวนทั้งสิ้น 5,897 คน มีการจ้างงานหรือมีลูกจ้างทั้งสิ้น 2,692 คน โดยได้รับค่าตอบแทนต่อคนต่อปี 51,750 บาท ส่วนมูลค่าผลผลิตมีมูลค่า 1,679.8 ล้านบาท ค่าใช้จ่ายขั้นกลาง 1,114.5 ล้านบาท และมูลค่าเพิ่ม 565.4 ล้านบาท เป็นต้น

● ความช่วยเหลือที่ต้องการจาก

หน่วยงานของรัฐ

สถานประกอบการส่วนใหญ่ ร้อยละ 62.1 รายงานว่าต้องการให้ภาครัฐช่วยเหลือสำหรับเรื่องที่ต้องการให้ภาครัฐช่วยเหลือมากที่สุด คือ การจัดหาแหล่งเงินกู้ดอกเบี้ยต่ำ คิดเป็นร้อยละ 54.3 รองลงมา ต้องการให้ส่งเสริมการลงทุนให้แก่ผู้ประกอบการ และต้องการให้ลดต้นทุนการผลิต คิดเป็นร้อยละ 32.6 และ 27.4 ตามลำดับ

● ปัญหาในการดำเนินกิจการ

สถานประกอบการ ร้อยละ 53.8 รายงานว่าไม่มีปัญหาในการดำเนินกิจการ และร้อยละ 46.2 รายงานว่ามีปัญหาในการดำเนินกิจการ สำหรับปัญหาที่พบบ่อยที่สุด คือ ปัญหาเงินทุนไม่เพียงพอ คิดเป็นร้อยละ 64.0 รองลงมา เป็นปัญหาขาดแคลนวัตถุดิบที่ใช้ในการผลิต และปัญหาตลาดการผลิต คิดเป็นร้อยละ 27.0 และ 23.1 ตามลำดับ

สารบัญแนกฏมม

แผนกฏมม ก	ร้อยละของสถานประกอบการอุตสาหกรรการผลิต จ้าแนกตามหมวดยอยอุตสาหกรร
แผนกฏมม ข	จ้านวนสถานประกอบการอุตสาหกรรการผลิต จ้าแนกตามขนาดของสถานประกอบการ
แผนกฏมม ค	ร้อยละของสถานประกอบการอุตสาหกรรการผลิต จ้าแนกตามรูปแบบการจ้ดตั้งตามกฏหมาย
แผนกฏมม ง	ร้อยละของสถานประกอบการอุตสาหกรรการผลิต จ้าแนกตามรูปแบบการจ้ดตั้งทางเศรษฐกิจ
แผนกฏมม จ	ร้อยละของสถานประกอบการอุตสาหกรรการผลิต จ้าแนกตามระยะเวลาในการดำเนินกิจการ
แผนกฏมม ฉ	ร้อยละของสถานประกอบการอุตสาหกรรการผลิต จ้าแนกตามทุนจตทะเบียน
แผนกฏมม ช	ร้อยละของสถานประกอบการอุตสาหกรรการผลิต จ้าแนกตามอัตราการใช้กำลังการผลิต
แผนกฏมม ซ	จ้านวนคนทำงานและลูกจ้างของสถานประกอบการอุตสาหกรรการผลิต จ้าแนกตามหมวดยอยอุตสาหกรร
แผนกฏมม ฌ	ค่าตอบแทนแรงงานของสถานประกอบการอุตสาหกรรการผลิต จ้าแนกตาม หมวดยอยอุตสาหกรร
แผนกฏมม ฎ	มูลค่าเพิ่มของสถานประกอบการอุตสาหกรรการผลิต จ้าแนกตามหมวดยอยอุตสาหกรร
แผนกฏมม ฏ	ร้อยละของสถานประกอบการอุตสาหกรรการผลิต จ้าแนกตามความต้องการให้ภาครฐช่วยเหลือ 5 อันดับแรก
แผนกฏมม ฐ	ร้อยละของสถานประกอบการอุตสาหกรรการผลิต จ้าแนกตามการมีปัญหในการดำเนินกิจการ

สารบัญตาราง

- ตาราง ก** จำนวนและร้อยละของสถานประกอบการอุตสาหกรรมการผลิต จำแนกตามลักษณะของสถานประกอบการ
- ตาราง ข** จำนวนและร้อยละของสถานประกอบการอุตสาหกรรมการผลิต จำแนกตามหมวดย่อยอุตสาหกรรม
- ตาราง ค** จำนวนและร้อยละของคนทำงาน ลูกจ้าง และค่าตอบแทนแรงงาน จำแนกตามขนาดของสถานประกอบการ และหมวดย่อยอุตสาหกรรม
- ตาราง ง** มูลค่าผลผลิต และมูลค่าเพิ่มของสถานประกอบการอุตสาหกรรมการผลิต จำแนกตามขนาดของสถานประกอบการ และหมวดย่อยอุตสาหกรรม
- ตาราง จ** มูลค่าผลผลิต และมูลค่าเพิ่มเฉลี่ยต่อสถานประกอบการ และต่อคนทำงาน จำแนกตามขนาดของสถานประกอบการ และหมวดย่อยอุตสาหกรรม

บทที่ 1

บทนำ

1.1 ความเป็นมา

สำนักงานสถิติแห่งชาติ ได้จัดทำสำมะโนธุรกิจทางการค้าและธุรกิจทางการบริการและสำมะโนอุตสาหกรรมทุก 10 ปี ตามข้อเสนอแนะขององค์การสหประชาชาติ เพื่อให้ประเทศมีข้อมูลพื้นฐานที่สำคัญทางด้านธุรกิจทางการค้า ธุรกิจทางการบริการ และอุตสาหกรรมการผลิตอย่างต่อเนื่อง โดยสำมะโนธุรกิจทางการค้าและธุรกิจทางการบริการได้จัดทำมาแล้ว 3 ครั้งในปี 2509 2531 และ 2545 สำมะโนอุตสาหกรรมจัดทำมาแล้ว 3 ครั้ง เช่นกัน ในปี 2507 2540 และ 2550 สำหรับในปี 2555 จะครบรอบ 10 ปีการจัดทำสำมะโนธุรกิจทางการค้าและธุรกิจทางการบริการ

สืบเนื่องมาจากปัจจุบันโครงสร้างด้านเศรษฐกิจมีการเปลี่ยนแปลงรวดเร็วมากตามที่กล่าวมาแล้ว ทำให้หน่วยงานหลักด้านเศรษฐกิจของประเทศ คือ สำนักงานเศรษฐกิจอุตสาหกรรม กระทรวงอุตสาหกรรม สำนักงานคณะกรรมการพัฒนาการเศรษฐกิจและสังคมแห่งชาติ ธนาคารแห่งประเทศไทย และกระทรวงพาณิชย์ มีความจำเป็นต้องใช้ข้อมูลที่ทันสมัยเพื่อใช้ในการวิเคราะห์และติดตามสถานการณ์ด้านเศรษฐกิจของประเทศและภูมิภาค จึงขอให้สำนักงานสถิติแห่งชาติจัดทำข้อมูลสำมะโนอุตสาหกรรมจากเดิมทุก 10 ปี เป็นจัดทำทุก 5 ปี ประกอบกับปัจจุบันประเทศต่างๆ ส่วนใหญ่ได้มีการจัดทำสำมะโนด้านเศรษฐกิจทุก 5 ปี

ดังนั้น สำนักงานสถิติแห่งชาติ จึงได้วางแผนปรับการจัดทำสำมะโนอุตสาหกรรมเป็นประจำทุก 5 ปี โดยจะเริ่มดำเนินการในปี 2555 โดยบูรณาการดำเนินการไปพร้อมกับการสำมะโนธุรกิจทางการค้าและธุรกิจทางการบริการในปี 2555

สำหรับการเก็บรวบรวมข้อมูลแบ่งเป็น 2 ขั้นตอนคือ ขั้นการเก็บรวบรวมข้อมูลพื้นฐานของสถานประกอบการทุกประเภท และขั้นการเก็บรวบรวมข้อมูลรายละเอียดของสถานประกอบการ เฉพาะสถานประกอบการที่ประกอบธุรกิจทางการค้าธุรกิจทางการบริการ และอุตสาหกรรมการผลิต

1.2 วัตถุประสงค์

1) เพื่อเก็บรวบรวมข้อมูลที่สำคัญทางด้านอุตสาหกรรมการผลิต เช่น จำนวนสถานประกอบการ ประเภทอุตสาหกรรม จำนวนคนทำงาน ลูกจ้าง ค่าตอบแทนแรงงาน มูลค่าซื้อวัตถุดิบ และวัสดุประกอบในการผลิตและค่าใช้จ่ายในการดำเนินงานของสถานประกอบการ มูลค่าขายผลผลิต และรายรับของสถานประกอบการ ผลิตภัณฑ์และวัตถุดิบคงเหลือรวมทั้งมูลค่าสินทรัพย์ถาวรของสถานประกอบการ เป็นต้น

2) เพื่อใช้ในการจัดทำบัญชีประชาชาติ และสร้างตารางปัจจัยการผลิตและผลผลิตของประเทศ

1.3 ขอบข่ายและคัมรวม

สถานประกอบการทั่วประเทศที่อยู่ในขอบข่ายสำมะโนธุรกิจและอุตสาหกรรม ได้แก่ สถานประกอบการที่ดำเนินกิจการเกี่ยวกับการผลิต ตามการจัดประเภทมาตรฐานอุตสาหกรรมประเทศไทย ปี 2552 (Thailand Standard Industrial Classification: TSIC-2009)

คัมรวมสถานประกอบการอุตสาหกรรมการผลิตทุกแห่งที่ตั้งอยู่ในเขตเทศบาล และนอกเขตเทศบาลของจังหวัดเลย

1.4 คาบเวลาอ้างอิง

ข้อมูลที่เกี่ยวข้องเป็นข้อมูลของสถานประกอบการที่ดำเนินกิจการในรอบ 12 เดือน (การดำเนินกิจการระหว่าง 1 มกราคม – 31 ธันวาคม 2554)

1.5 รายการข้อมูลที่เกี่ยวข้อง

- 1) ข้อมูลทั่วไปของสถานประกอบการ ได้แก่ ชื่อ ที่ตั้ง และสถานที่ติดต่อของสถานประกอบการ รูปแบบการจัดตั้งตามกฎหมาย รูปแบบการจัดตั้งทางเศรษฐกิจ การมีต่างประเทศร่วมลงทุนหรือถือหุ้น
- 2) คนทำงานและค่าตอบแทนแรงงาน
- 3) ต้นทุนการผลิตและค่าใช้จ่ายของสถานประกอบการ
- 4) ผลผลิตและรายรับของสถานประกอบการ
- 5) สินทรัพย์ หนี้สิน และแหล่งเงินทุนของสถานประกอบการ
- 6) การวิจัยและพัฒนา ด้านวิทยาศาสตร์ เทคโนโลยีและนวัตกรรม
- 7) ผลกระทบจากอุทกภัยต่อสถานประกอบการในปี 2554
- 8) ความคิดเห็นและข้อเสนอแนะของสถานประกอบการ

1.6 ประโยชน์ที่จะได้รับ

ข้อมูลที่ได้จะเป็นประโยชน์สำหรับผู้ใช้อข้อมูลทั้งในภาครัฐบาลและเอกชนที่สำคัญ ดังนี้

ภาครัฐ

- 1) ใช้ในการวางแผนและกำหนดนโยบายการพัฒนาเศรษฐกิจด้านอุตสาหกรรมการผลิตทั้งในระดับประเทศและระดับท้องถิ่น เพื่อเสริมสร้างศักยภาพของอุตสาหกรรมให้สามารถแข่งขันได้ในเวทีการค้าโลก
- 2) ใช้ในการจัดทำดัชนีชี้วัดภาวะเศรษฐกิจและภาวะการดำเนินกิจการ เช่น ผลิตภัณฑ์มวลรวม ตารางปัจจัยการผลิตและ

ผลผลิตของประเทศ สัดส่วนแรงงานในภาคการผลิต เป็นต้น

- 3) ใช้ในการวิเคราะห์สถานการณ์และจัดทำแผนส่งเสริมวิสาหกิจขนาดกลางและขนาดย่อมของประเทศ
- 4) ใช้ประกอบการพิจารณากำหนดนโยบายออกกฎหมายและมาตรการต่างๆ เพื่อส่งเสริมและกำหนดทิศทางการประกอบอุตสาหกรรมการผลิตให้เป็นไปตามแนวนโยบายที่กำหนดไว้
- 5) เป็นข้อมูลพื้นฐานในการวางแผนจัดทำโครงสร้างพื้นฐาน (Infrastructure) เพื่อสนับสนุนอุตสาหกรรมการผลิตของประเทศ
- 6) ใช้ในการพัฒนาระบบข้อมูลเพื่อการวางแผนเตือนภัยทางเศรษฐกิจและสังคม
- 7) ใช้ประโยชน์ในทางสถิติเพื่อจัดทำกรอบตัวอย่าง สำหรับการเก็บรวบรวมข้อมูลจากสถานประกอบการของหน่วยสถิติต่างๆ

ภาคเอกชน

- 1) ผู้ประกอบการใช้ข้อมูลพื้นฐานและข้อมูลการดำเนินกิจการเป็นเครื่องมือสำหรับการวิเคราะห์สถานการณ์ด้านเศรษฐกิจ รวมทั้งการวางแผนตัดสินใจเกี่ยวกับการลงทุนขยายกิจการ/สาขา บริหารและควบคุมการดำเนินกิจการในด้านต่างๆ ให้มีประสิทธิภาพยิ่งขึ้น
- 2) ใช้ข้อมูลเป็นมาตรฐาน เพื่อเปรียบเทียบ (Benchmark) ผลการดำเนินงานของตนกับกิจการอื่นๆ ในอุตสาหกรรม ประเภทเดียวกัน หรือขนาดต่างๆ
- 3) สำหรับ นักวิชาการ นักวิจัย และสถาบันการศึกษา นำไปศึกษาวิเคราะห์ต่อยอดสร้างนวัตกรรม เพื่อสนับสนุน ส่งเสริม และพัฒนาอุตสาหกรรมการผลิตที่อยู่ในความสนใจ และเรื่องต่างๆ ที่เกี่ยวข้อง

บทที่ 2

สรุปข้อมูลที่สำคัญ

2.1 ข้อมูลทั่วไปของสถานประกอบการ

อุตสาหกรรมการผลิต

2.1.1 จำนวนและขนาดของสถานประกอบการ

จากการจัดทำสำมะโนธุรกิจและอุตสาหกรรม พ.ศ. 2555 : อุตสาหกรรมการผลิตพบว่าสถานประกอบการอุตสาหกรรมการผลิตที่ตั้งอยู่ในจังหวัดเลย จำนวนทั้งสิ้น 1,928 แห่ง เป็นสถานประกอบการขนาดเล็กที่มีคนทำงาน 1 – 15 คน จำนวน 1,899 แห่ง หรือร้อยละ 98.5 สถานประกอบการที่มีคนทำงานมากกว่า 15 คน มีอยู่เพียงร้อยละ 1.5 หรือมีจำนวน 29 แห่ง ในจำนวนนี้เป็นสถานประกอบการที่มีคนทำงาน 16 – 25 คน จำนวน 14 แห่ง หรือร้อยละ 0.7 และที่มีคนทำงานมากกว่า 25 คน จำนวน 15 แห่งหรือร้อยละ 0.8 (ตาราง ก)

2.1.2 รูปแบบการจัดตั้งตามกฎหมาย

สำหรับการจัดตั้งตามกฎหมายของสถานประกอบการ พบว่า สถานประกอบการส่วนใหญ่มีรูปแบบการจัดตั้งเป็นส่วนบุคคล จำนวน 1,826 แห่ง หรือคิดเป็นร้อยละ 94.7 รองลงมา จัดตั้งในรูปแบบสหกรณ์และอื่นๆ จำนวน 70 แห่ง คิดเป็นร้อยละ 3.6 ที่จัดตั้งในรูปแบบห้างหุ้นส่วนจำกัด ห้างหุ้นส่วนสามัญนิติบุคคล จำนวน 17 แห่ง คิดเป็นร้อยละ 0.9 ที่เหลืออีก 15 แห่ง หรือคิดเป็นร้อยละ 0.8 มีการจัดตั้งในรูปแบบบริษัทจำกัด บริษัทจำกัด (มหาชน) (ตาราง ก)

2.1.3 รูปแบบการจัดตั้งทางเศรษฐกิจ

ด้านรูปแบบการจัดตั้งทางเศรษฐกิจพบว่า สถานประกอบการส่วนใหญ่มีรูปแบบการจัดตั้งทางเศรษฐกิจเป็นสำนักงานแห่งเดียว จำนวน 1,907 แห่ง หรือคิดเป็นร้อยละ 98.9 รองลงมา มีรูปแบบการจัดตั้งเป็นสำนักงานสาขา จำนวน 12 แห่ง คิดเป็นร้อยละ 0.6 รูปแบบการจัดตั้งเป็นสำนักงานใหญ่ จำนวน 9 แห่ง หรือคิดเป็นร้อยละ 0.5 (ตาราง ก)

2.1.4 ระยะเวลาในการดำเนินกิจการ

สำหรับระยะเวลาในการดำเนินกิจการของสถานประกอบการ พบว่า สถานประกอบการส่วนใหญ่มีระยะเวลาดำเนินกิจการอยู่ระหว่าง 10 - 19 ปี จำนวน 737 แห่ง หรือร้อยละ 38.2 รองลงมา มีระยะเวลาดำเนินกิจการระหว่าง 5 - 9 ปี จำนวน 504 แห่ง หรือร้อยละ 26.1 ระยะเวลาดำเนินกิจการน้อยกว่า 5 ปี จำนวน 271 แห่ง หรือร้อยละ 14.0 ระยะเวลา 20 - 29 ปี จำนวน 250 แห่ง หรือร้อยละ 13.0 และที่เหลืออีก จำนวน 167 แห่ง หรือร้อยละ 8.7 มีระยะเวลาในการดำเนินกิจการตั้ง 30 ปีขึ้นไป (ตาราง ก)

ตาราง ก จำนวนและร้อยละของสถานประกอบการอุตสาหกรรมการผลิต จำแนกตามลักษณะของสถานประกอบการ

ลักษณะของสถานประกอบการ	จำนวน	ร้อยละ
รวม	1,928	100.0
ขนาดของสถานประกอบการ		
1 – 15 คน	1,899	98.5
16 – 25 คน	14	0.7
26 – 30 คน	3	0.2
31 – 50 คน	8	0.4
51 – 200 คน	4	0.2
รูปแบบการจัดตั้งตามกฎหมาย		
ส่วนบุคคล	1,826	94.7
ห้างหุ้นส่วนจำกัด ห้างหุ้นส่วนสามัญนิติบุคคล	17	0.9
บริษัทจำกัด บริษัทจำกัด (มหาชน)	15	0.8
สหกรณ์ และอื่นๆ	70	3.6
รูปแบบการจัดตั้งทางเศรษฐกิจ		
สำนักงานแห่งเดียว	1,907	98.9
สำนักงานใหญ่	9	0.5
สำนักงานสาขา	12	0.6
ระยะเวลาในการดำเนินกิจการ		
น้อยกว่า 5 ปี	271	14.0
5 – 9 ปี	504	26.1
10 –19 ปี	737	38.2
20 – 29 ปี	250	13.0
ตั้งแต่ 30 ปีขึ้นไป	167	8.7

2.1.5 หมวดย่อยอุตสาหกรรม

เมื่อพิจารณาตามหมวดอุตสาหกรรม พบว่า หมวดการผลิตผลิตภัณฑ์อาหาร มีจำนวนสถานประกอบการมากที่สุด จำนวน 1,108 แห่ง หรือคิดเป็นร้อยละ 57.5 รองลงมา เป็นหมวดการ

ผลิตเสื้อผ้าเครื่องแต่งกาย และการผลิตเครื่องหนัง และผลิตภัณฑ์ที่เกี่ยวข้อง จำนวน 196 แห่ง หรือคิดเป็นร้อยละ 10.2 การผลิตผลิตภัณฑ์โลหะประดิษฐ์ (ยกเว้นเครื่องจักรและอุปกรณ์) จำนวน 159 แห่ง หรือร้อยละ 8.2 (ตาราง ข)

ตาราง ข จำนวนและร้อยละของสถานประกอบการอุตสาหกรรมการผลิต จำแนกตามหมวดย่อยอุตสาหกรรม

หมวดย่อยอุตสาหกรรม	จำนวน	ร้อยละ
รวม	1,928	100.0
การผลิตผลิตภัณฑ์อาหาร	1,108	57.5
การผลิตเครื่องดื่ม	20	1.0
การผลิตสิ่งทอ	58	3.0
การผลิตเสื้อผ้าเครื่องแต่งกาย และการผลิตเครื่องหนังและผลิตภัณฑ์ที่เกี่ยวข้อง	196	10.2
การผลิตไม้และผลิตภัณฑ์จากไม้และไม้ก๊อก (ยกเว้นเฟอร์นิเจอร์) การผลิตสิ่งของจาก ฟางและวัสดุจากสานอื่น ๆ	101	5.2
การพิมพ์และการผลิตซ้ำสื่อบันทึกข้อมูล และการจัดพิมพ์จำหน่ายหรือเผยแพร่	22	1.1
การผลิตเภสัชภัณฑ์ เคมีภัณฑ์ที่ใช้รักษาโรค ผลิตภัณฑ์จากพืชและสัตว์ที่ใช้รักษาโรค	1	0.1
การผลิตผลิตภัณฑ์ยางและพลาสติก	9	0.5
การผลิตผลิตภัณฑ์อื่นๆ ที่ทำจากแร่โลหะ	61	3.2
การผลิตผลิตภัณฑ์โลหะประดิษฐ์ (ยกเว้นเครื่องจักรและอุปกรณ์)	159	8.2
การผลิตเครื่องจักรและเครื่องมือ ซึ่งมีได้จัดประเภทไว้ในที่อื่น	4	0.2
การผลิตยานยนต์ รถพ่วง และรถกึ่งพ่วง และการผลิตอุปกรณ์ขนส่งอื่นๆ	15	0.8
การผลิตเฟอร์นิเจอร์	52	2.7
การผลิตผลิตภัณฑ์อื่นๆ	51	2.6
การซ่อมและการติดตั้งเครื่องจักรและอุปกรณ์	71	3.7

2.2 ข้อมูลสถิติที่สำคัญ จำแนกตามขนาดของ

สถานประกอบการ และหมวดย่อยอุตสาหกรรม

2.2.1 คนทำงานและค่าตอบแทนแรงงาน

1) จำนวนคนทำงาน

เมื่อพิจารณาจำนวนคนทำงานตามขนาดของสถานประกอบการ พบว่า มีจำนวนคนทำงานซึ่งปฏิบัติงานอยู่ในสถานประกอบการ รวมทั้งสิ้น 5,897 คน ส่วนใหญ่ทำงานอยู่ในสถานประกอบการที่มีคนทำงาน 1-15 คน มีคนทำงาน จำนวน 4,886 คน หรือคิดเป็นร้อยละ 82.9 รองลงมา ทำงานในสถานประกอบการที่มีคนทำงาน 51 – 200 คน จำนวน 353 คน หรือร้อยละ 6.0 และทำงานในสถานประกอบการที่มีคนทำงาน 31 – 50 คน จำนวน 297 คน หรือร้อยละ 5.0

เมื่อพิจารณาตามหมวดอุตสาหกรรม พบว่า การผลิตผลิตภัณฑ์อาหาร มีจำนวนคนทำงานมากที่สุด จำนวน 2,842 คน หรือคิดเป็นร้อยละ 48.2 รองลงมา การผลิตผลิตภัณฑ์โลหะประดิษฐ์ (ยกเว้นเครื่องจักรและอุปกรณ์) จำนวน 551 คน หรือร้อยละ 9.3 การผลิตผลิตภัณฑ์อื่นๆ ที่ทำจากแร่โลหะ จำนวน 542 คน หรือร้อยละ 9.2 (ตาราง ค)

2) จำนวนลูกจ้าง

ลูกจ้างที่ปฏิบัติงานในสถานประกอบการ รวมทั้งสิ้น 2,692 คน ส่วนใหญ่ปฏิบัติงานอยู่ในสถานประกอบการที่มีคนทำงาน 1– 15 คน จำนวน 1,719 คน หรือคิดเป็นร้อยละ 63.8 รองลงมา เป็นลูกจ้างในสถานประกอบการที่มีคนทำงาน 51– 200 คน จำนวน 352 คน หรือร้อยละ 13.1 สถานประกอบการที่มีคนทำงาน 31 – 50 คน จำนวน 287 คน หรือร้อยละ 10.7

สำหรับการจ้างลูกจ้างตามหมวดอุตสาหกรรม พบว่า การผลิตผลิตภัณฑ์อาหารมีจำนวนลูกจ้างสูงสุด จำนวน 851 คน หรือร้อยละ 31.6 รองลงมา การผลิตผลิตภัณฑ์อื่นๆ ที่ทำจากแร่โลหะ จำนวน 435 คน หรือร้อยละ 16.2 การผลิตผลิตภัณฑ์โลหะประดิษฐ์ (ยกเว้นเครื่องจักรและอุปกรณ์) จำนวน 289 คน (ร้อยละ 10.7) (ตาราง ค)

3) ค่าตอบแทนแรงงาน

เมื่อพิจารณาค่าตอบแทนแรงงานทั้งจังหวัด พบว่า มีจำนวนทั้งสิ้น 139.3 ล้านบาท ส่วนใหญ่สถานประกอบการที่มีคนทำงาน 1– 15 คน มีมูลค่าค่าตอบแทนแรงงานสูงสุด 75.6 ล้านบาท รองลงมา สถานประกอบการที่มีคนทำงาน 51 – 200 คน มีมูลค่าจำนวน 30.0 ล้านบาท สถานประกอบการที่มีคนทำงาน 16 – 25 คน มีมูลค่าจำนวน 14.2 ล้านบาท

หากพิจารณาตามหมวดอุตสาหกรรม พบว่า การผลิตผลิตภัณฑ์อาหารมีมูลค่าค่าตอบแทนแรงงานสูงสุด จำนวน 50.3 ล้านบาท รองลงมา เป็นการผลิตผลิตภัณฑ์อื่นๆ ที่ทำจากแร่โลหะ จำนวน 27.3 ล้านบาท การผลิตผลิตภัณฑ์โลหะประดิษฐ์ (ยกเว้นเครื่องจักรและอุปกรณ์) จำนวน 17.0 ล้านบาท

สำหรับค่าตอบแทนแรงงานเฉลี่ยต่อคนต่อปีทั้งจังหวัด พบว่า มีจำนวนทั้งสิ้น 51,750 บาท ส่วนใหญ่สถานประกอบการที่มีคนทำงาน 51 – 200 คน มีค่าตอบแทนแรงงานเฉลี่ยต่อคนสูงสุด จำนวน 85,252 บาท รองลงมา เป็นสถานประกอบการที่มีคนทำงาน 26 – 30 คน มีค่าตอบแทนแรงงานเฉลี่ยต่อคนต่อปี 71,069 บาท สถานประกอบการที่มีคนทำงาน 16 – 25 คน มีมูลค่าค่าตอบแทนแรงงานเฉลี่ยต่อคนต่อปี 55,542 บาท

เมื่อพิจารณาค่าตอบแทนแรงงานเฉลี่ยต่อคนต่อปี แยกตามหมวดย่อยอุตสาหกรรม พบว่า การผลิตเครื่องจักรและเครื่องมือ ซึ่งมีได้จัดประเภทไว้ในที่อื่น มีค่าตอบแทนแรงงานเฉลี่ยต่อคนต่อปีสูงสุด จำนวน 89,993 บาท รองลงมา เป็นการผลิตผลิตภัณฑ์ยางและพลาสติก มีค่าตอบแทนแรงงานเฉลี่ยต่อคนต่อปี จำนวน 64,318 บาท การผลิตผลิตภัณฑ์อื่นๆ ที่ทำจากแร่โลหะ มีค่าตอบแทนแรงงานเฉลี่ยต่อคนต่อปี จำนวน 62,722 บาท (ตาราง ค)

ตาราง ค จำนวนและร้อยละของคณทํางาน ลูกจ้าง และค่าตอบแทนแรงงาน จำแนกตามขนาดของสถานประกอบการ และหมวดย่อยอุตสาหกรรม

ขนาดของสถานประกอบการ/ หมวดย่อยอุตสาหกรรม	จำนวนสถาน ประกอบการ	คณทํางาน		ลูกจ้าง		ค่าตอบแทนแรงงาน	
		จำนวน	ร้อยละ	จำนวน	ร้อยละ	มูลค่า (ล้านบาท)	เฉลี่ยต่อคน ต่อปี (บาท)
รวม	1,928	5,897	100.0	2,692	100.0	139.3	51,750.3
ขนาดของสถานประกอบการ							
1 – 15 คน	1,899	4,886	82.9	1,719	63.8	75.6	43,975.4
16 – 25 คน	14	277	4.7	255	9.5	14.2	55,542.2
26 – 30 คน	3	84	1.4	79	2.9	5.6	71,069.4
31 – 50 คน	8	297	5.0	287	10.7	13.9	48,541.2
51 – 200 คน	4	353	6.0	352	13.1	30.0	85,251.6
หมวดย่อยอุตสาหกรรม							
การผลิตผลิตภัณฑ์อาหาร	1,108	2,842	48.2	851	31.6	50.3	59,067.8
การผลิตเครื่องดื่ม	20	110	1.9	72	2.7	3.2	45,175.1
การผลิตสิ่งทอ	58	355	6.0	284	10.6	7.8	27,442.5
การผลิตเสื้อผ้าเครื่องแต่งกาย และการผลิต เครื่องหนังและผลิตภัณฑ์ที่เกี่ยวข้อง	196	345	5.9	117	4.4	3.9	33,290.0
การผลิตไม้และผลิตภัณฑ์จากไม้และไม้ก๊อก (ยกเว้นเฟอร์นิเจอร์)การผลิตสิ่งของจาก ฟางและวัสดุถักสานอื่นๆ	101	329	5.6	159	5.9	4.3	27,307.7
การพิมพ์และการผลิตซ้ำสื่อบันทึกข้อมูล และ การจัดพิมพ์จำหน่ายหรือเผยแพร่	22	95	1.6	57	2.1	2.2	39,011.2
การผลิตเภสัชภัณฑ์ เคมีภัณฑ์ที่ใช้รักษาโรค ผลิตภัณฑ์จากพืชและสัตว์ที่ใช้รักษาโรค	1	D	D	D	D	D	D
การผลิตผลิตภัณฑ์ยางและพลาสติก	9	89	1.5	74	2.7	4.8	64,317.6
การผลิตผลิตภัณฑ์อื่นๆ ที่ทำจากแร่โลหะ	61	542	9.2	435	16.2	27.3	62,722.0
การผลิตผลิตภัณฑ์โลหะประดิษฐ์ (ยกเว้นเครื่องจักรและอุปกรณ์)	159	551	9.3	289	10.7	17.0	58,699.6
การผลิตเครื่องจักรและเครื่องมือ ซึ่งมิได้จัดประเภทไว้ในที่อื่น	4	16	0.3	13	0.5	1.2	89,993.1
การผลิตยานยนต์ รถพ่วง และรถกึ่งพ่วง และการผลิตอุปกรณ์ขนส่งอื่นๆ	15	26	0.4	4	0.1	0.2	55,252.5
การผลิตเฟอร์นิเจอร์	52	296	5.0	208	7.7	10.4	49,975.5
การผลิตผลิตภัณฑ์อื่นๆ	51	152	2.6	83	3.1	4.6	54,950.4
การซ่อมและการติดตั้งเครื่องจักรและอุปกรณ์	71	148	2.5	46	1.7	2.1	47,044.1

หมายเหตุ : D หมายถึงตัวเลขที่ไม่เปิดเผย

ตาราง งบ มูลค่าผลผลิต และมูลค่าเพิ่มของสถานประกอบการอุตสาหกรรมการผลิต จำแนกตามขนาดของสถานประกอบการ และหมวดย่อยอุตสาหกรรม

ขนาดของสถานประกอบการ/ หมวดย่อยอุตสาหกรรม	มูลค่าผลผลิต		มูลค่าเพิ่ม		มูลค่าเพิ่มต่อ มูลค่าผลผลิต (ร้อยละ)
	มูลค่า (ล้านบาท)	ร้อยละ	มูลค่า (ล้านบาท)	ร้อยละ	
รวม	1,679.8	100.0	565.4	100.0	33.7
ขนาดของสถานประกอบการ					
1 - 15 คน	968.3	57.6	380.5	67.3	39.3
16 - 25 คน	142.3	8.5	51.1	9.0	35.9
26 - 30 คน	21.4	1.3	7.9	1.4	37.2
31 - 50 คน	73.2	4.4	23.9	4.2	32.6
51 - 200 คน	474.6	28.2	102.0	18.1	21.5
หมวดย่อยอุตสาหกรรม					
การผลิตผลิตภัณฑ์อาหาร	747.3	44.5	198.6	35.1	26.6
การผลิตเครื่องตี	22.4	1.3	10.0	1.8	44.8
การผลิตสิ่งทอ	41.8	2.5	15.9	2.8	38.0
การผลิตเสื้อผ้าเครื่องแต่งกาย และการผลิตเครื่องหนังและ ผลิตภัณฑ์ที่เกี่ยวข้อง	49.5	2.9	21.3	3.8	43.0
การผลิตไม้และผลิตภัณฑ์จากไม้และไม้ก๊อก (ยกเว้นเฟอร์นิเจอร์) การผลิตสิ่งของจากฟางและวัสดุถักสานอื่นๆ	23.7	1.4	10.3	1.8	43.4
การพิมพ์และการผลิตซ้ำสื่อบันทึกข้อมูล และการจัดพิมพ์ จำหน่ายหรือเผยแพร่	34.5	2.1	13.8	2.4	39.9
การผลิตเภสัชภัณฑ์ เคมีภัณฑ์ที่ใช้รักษาโรค และผลิตภัณฑ์จาก และสัตว์ที่ใช้รักษาโรค	0.1	-	-	-	38.5
การผลิตผลิตภัณฑ์ยางและพลาสติก	31.8	1.9	11.7	2.1	36.8
การผลิตผลิตภัณฑ์อื่นๆ ที่ทำจากแร่โลหะ	341.8	20.4	138.9	24.6	40.6
การผลิตผลิตภัณฑ์โลหะประดิษฐ์ (ยกเว้นเครื่องจักรและอุปกรณ์)	194.2	11.6	71.4	12.6	36.8
การผลิตเครื่องจักรและเครื่องมือ ซึ่งมีได้จัดประเภทไว้ในที่อื่น	5.6	0.3	1.5	0.3	26.5
การผลิตยานยนต์ รถพ่วง และรถกึ่งพ่วง และการผลิตอุปกรณ์ ขนส่งอื่นๆ	6.5	0.4	2.3	0.4	36.3
การผลิตเฟอร์นิเจอร์	117.7	7.0	49.2	8.7	41.8
การผลิตผลิตภัณฑ์อื่นๆ	22.4	1.3	6.1	1.1	27.2
การซ่อมและการติดตั้งเครื่องจักรและอุปกรณ์	40.5	2.4	14.4	2.5	35.5

หมายเหตุ : - ไม่มีข้อมูล หรือข้อมูลมีค่าเป็น 0 หรือมีข้อมูลจำนวนน้อย

2.2.2 มูลค่าผลผลิต

มูลค่าผลผลิตรวมทั้งสิ้น มีจำนวน 1,679.8 ล้านบาท ส่วนใหญ่สถานประกอบการที่มีคนทำงาน 1 – 15 คน มีมูลค่าผลผลิตสูงสุด 968.3 ล้านบาท คิดเป็นร้อยละ 57.6 รองลงมา สถานประกอบการที่มีคนทำงาน 51 – 200 คน มูลค่าผลผลิต 474.6 ล้านบาท คิดเป็นร้อยละ 28.2 สถานประกอบการที่มีคนทำงาน 16 – 25 คน มีมูลค่าผลผลิต 142.3 ล้านบาทคิดเป็นร้อยละ 8.5

เมื่อพิจารณามูลค่าผลผลิตตามหมวดย่อยอุตสาหกรรม พบว่า การผลิตผลิตภัณฑ์อาหาร มีมูลค่าผลผลิตสูงสุด 747.3 ล้านบาท คิดเป็นร้อยละ 44.5 รองลงมา เป็นการผลิตผลิตภัณฑ์อื่นๆ ที่ทำจากแร่โลหะ มีมูลค่าผลผลิต 341.8 ล้านบาท คิดเป็นร้อยละ 20.4 การผลิตผลิตภัณฑ์โลหะประดิษฐ์ (ยกเว้นเครื่องจักรและอุปกรณ์) มีมูลค่าผลผลิต 194.2 ล้านบาท คิดเป็นร้อยละ 11.6 (ตาราง ง)

2.2.3 มูลค่าเพิ่ม

มูลค่าเพิ่มรวมทั้งสิ้น มีจำนวน 565.4 ล้านบาท ส่วนใหญ่เป็นสถานประกอบการที่มีคนทำงาน 1-15 คน มีมูลค่าเพิ่มสูงสุด 380.5 ล้านบาท คิดเป็นร้อยละ 67.3 รองลงมา เป็นสถานประกอบการที่มีคนทำงาน 51 - 200 คน มีมูลค่าเพิ่ม 102.0 ล้านบาท คิดเป็นร้อยละ 18.1 สถานประกอบการที่มีคนทำงาน 16 – 25 คน มีมูลค่าเพิ่ม 51.1 ล้านบาท คิดเป็นร้อยละ 9.0

เมื่อพิจารณามูลค่าเพิ่มตามหมวดย่อยอุตสาหกรรม พบว่า การผลิตผลิตภัณฑ์อาหาร มีมูลค่าเพิ่มสูงสุด 198.6 ล้านบาท คิดเป็นร้อยละ 35.1 รองลงมา เป็นการผลิตผลิตภัณฑ์อื่นๆ ที่ทำจากแร่โลหะ มีมูลค่าเพิ่ม 138.9 ล้านบาท คิดเป็นร้อยละ 24.6 การผลิตผลิตภัณฑ์โลหะประดิษฐ์ (ยกเว้นเครื่องจักรและอุปกรณ์) มีมูลค่าเพิ่ม 71.4 ล้านบาท คิดเป็นร้อยละ 12.6 (ตาราง ง)

2.2.4 มูลค่าผลผลิตเฉลี่ย

สถานประกอบการอุตสาหกรรมการผลิตในจังหวัดเลย มีมูลค่าผลผลิตเฉลี่ยต่อสถานประกอบการ รวมทั้งสิ้น 871,266 บาท ส่วนใหญ่เป็นสถานประกอบการที่มีคนทำงาน 51 – 200 คน มีมูลค่าผลผลิตเฉลี่ยต่อสถานประกอบการสูงสุด จำนวน 118.7 ล้านบาท รองลงมาเป็นสถานประกอบการที่มีคนทำงาน 16 – 25 คน มีมูลค่าผลผลิตเฉลี่ย 10.2 ล้านบาท สถานประกอบการที่มีคนทำงาน 31 – 50 คน มีมูลค่าผลผลิตเฉลี่ย 9.2 ล้านบาท

หากพิจารณาตามหมวดย่อยอุตสาหกรรม พบว่า การผลิตผลิตภัณฑ์อื่นๆ ที่ทำจากแร่โลหะ มีมูลค่าผลผลิตเฉลี่ยต่อสถานประกอบการสูงสุด จำนวน 5,603.8 พันบาท รองลงมา เป็นการผลิตผลิตภัณฑ์ยางและพลาสติก มีมูลค่าผลผลิตเฉลี่ย 3,532.7 พันบาท การผลิตเฟอร์นิเจอร์ มีมูลค่าผลผลิตเฉลี่ย 2,263.6 พันบาท

มูลค่าผลผลิตเฉลี่ยต่อคนทำงาน รวมทั้งสิ้น จำนวน 284.9 พันบาท ส่วนใหญ่เป็นสถานประกอบการที่มีคนทำงาน 1 - 15 คน มีมูลค่าผลผลิตเฉลี่ยต่อคนทำงานสูงสุด จำนวน 19,817.0 พันบาท รองลงมา เป็นสถานประกอบการที่มีคนทำงาน 51 – 200 คน มีมูลค่าผลผลิตเฉลี่ย 1,344.5 พันบาท สถานประกอบการที่มีคนทำงาน 16 – 25 คน มีมูลค่าผลผลิตเฉลี่ย 513.8 พันบาท

เมื่อพิจารณามูลค่าผลผลิตเฉลี่ยต่อคนทำงานตามหมวดย่อยอุตสาหกรรม พบว่า การผลิตผลิตภัณฑ์อื่นๆ ที่ทำจากแร่โลหะ มีมูลค่าผลผลิตเฉลี่ยต่อคนทำงานสูงสุด จำนวน 630.7 พันบาท รองลงมา เป็นการผลิตเฟอร์นิเจอร์ มีมูลค่าผลผลิตเฉลี่ย 397.7 พันบาท การพิมพ์และการผลิตซ้ำสื่อบันทึกข้อมูล และการจัดพิมพ์จำหน่ายหรือเผยแพร่ มีมูลค่าผลผลิตเฉลี่ยต่อคนทำงาน 363.1 พันบาท (ตาราง จ)

2.2.5 มูลค่าเพิ่มเฉลี่ย

มูลค่าเพิ่มเฉลี่ยต่อสถานประกอบการ ในจังหวัดเลย รวมทั้งสิ้น จำนวน 293,257 บาท ส่วนใหญ่เป็นสถานประกอบการที่มีคนทำงาน 51 – 200 คน มีมูลค่าเพิ่มเฉลี่ยต่อสถานประกอบการ สูงที่สุด จำนวน 25.5 ล้านบาท รองลงมา เป็นสถานประกอบการที่มีคนทำงาน 16 – 25 คน มีมูลค่าเพิ่มเฉลี่ย 3.6 ล้านบาท สถานประกอบการที่มีคนทำงาน 31 – 50 คน มีมูลค่าเพิ่มเฉลี่ย 3.0 ล้านบาท

เมื่อพิจารณามูลค่าเพิ่มเฉลี่ยต่อสถานประกอบการตามหมวดอุตสาหกรรม พบว่า การผลิตผลิตภัณฑ์อื่นๆ ที่ทำจากแร่โลหะ มีมูลค่าเพิ่มเฉลี่ยต่อสถานประกอบการสูงที่สุด จำนวน 2.3 ล้านบาท รองลงมา เป็นการผลิตผลิตภัณฑ์ยางและพลาสติก มีมูลค่าเพิ่มเฉลี่ยต่อสถานประกอบการ 1.3 ล้านบาท การผลิตเฟอร์นิเจอร์ มีมูลค่าเพิ่มเฉลี่ยต่อสถานประกอบการ 946,154 บาท

หากพิจารณามูลค่าเพิ่มเฉลี่ยต่อคนทำงาน พบว่า มูลค่าเพิ่มเฉลี่ยต่อคนทำงาน รวมทั้งสิ้น จำนวน 95,879 บาท ส่วนใหญ่เป็นสถานประกอบการที่มีคนทำงาน 51 – 200 คน มีมูลค่าเพิ่มเฉลี่ยต่อคนทำงานสูงที่สุด จำนวน 288,952 บาท รองลงมา เป็นสถานประกอบการที่มีคนทำงาน 16 – 25 คน มีมูลค่าเพิ่มเฉลี่ยต่อคนทำงาน 184,477 บาท สถานประกอบการที่มีคนทำงาน 26 – 30 คน มีมูลค่าเพิ่มเฉลี่ยต่อคนทำงาน 94,048 บาท

มูลค่าเพิ่มเฉลี่ยต่อคนทำงานตามหมวดย่อยอุตสาหกรรม พบว่า การผลิตผลิตภัณฑ์อื่นๆ ที่ทำจากแร่โลหะ มีมูลค่าเพิ่มเฉลี่ยต่อคนทำงานสูงที่สุด จำนวน 256,273 บาท รองลงมา เป็นการผลิตเฟอร์นิเจอร์ มีมูลค่าเพิ่มเฉลี่ยต่อคนทำงาน 166,216 บาท การพิมพ์และการผลิตซ้ำสื่อบันทึกข้อมูล และการจัดพิมพ์ จานหายหรือเผยแพร่ มีมูลค่าเพิ่มเฉลี่ยต่อคนทำงาน 145,263 บาท (ตาราง จ)

ตาราง จ มูลค่าการผลิต และมูลค่าเพิ่มเฉลี่ยต่อสถานประกอบการ และต่อคนทำงาน จำแนกตามขนาดของสถานประกอบการและ
หมวดย่อยอุตสาหกรรม

(หน่วย : พันบาท)

ขนาดของสถานประกอบการ/ หมวดย่อยอุตสาหกรรม	มูลค่าการผลิตเฉลี่ย		มูลค่าเพิ่มเฉลี่ย	
	ต่อสถาน- ประกอบการ	ต่อคนทำงาน	ต่อสถาน- ประกอบการ	ต่อคนทำงาน
รวม	871.3	284.9	293.2	95.9
ขนาดของสถานประกอบการ				
1 – 15 คน	509.9	19,817.0	200.4	77.9
16 – 25 คน	10,166.5	513.8	3,649.6	184.5
26 – 30 คน	7,130.3	254.7	2,650.2	94.7
31 – 50 คน	9,154.7	246.6	2,981.4	80.3
51 – 200 คน	118,655.7	1,344.5	25,494.6	288.9
หมวดย่อยอุตสาหกรรม				
การผลิตผลิตภัณฑ์อาหาร	674.5	263.0	179.2	69.9
การผลิตเครื่องดื่มน้ำ	1,121.9	204.0	502.2	91.3
การผลิตสิ่งทอ	720.4	117.7	273.6	44.7
การผลิตเสื้อผ้าเครื่องแต่งกาย และการผลิตเครื่องหนังและ ผลิตภัณฑ์ที่เกี่ยวข้อง	252.7	143.6	108.6	61.7
การผลิตไม้และผลิตภัณฑ์จากไม้และไม้ก๊อก (ยกเว้นเฟอร์นิเจอร์)	235.0	72.1	102.1	31.3
การผลิตสิ่งของจากฟางและวัสดุถักสานอื่นๆ				
การพิมพ์และการผลิตซ้ำสื่อบันทึกข้อมูล และการจัดพิมพ์ จำหน่ายหรือเผยแพร่	1,568.1	363.1	625.3	147.5
การผลิตเภสัชภัณฑ์ เคมีภัณฑ์ที่ใช้รักษาโรค และผลิตภัณฑ์จากพืช และสัตว์ที่ใช้รักษาโรค	72.0	36.0	27.7	13.9
การผลิตผลิตภัณฑ์ยางและพลาสติก	3,532.7	357.2	1,301.3	131.6
การผลิตผลิตภัณฑ์อื่นๆ ที่ทำจากแร่โลหะ	5,603.8	630.7	2,277.0	256.3
การผลิตผลิตภัณฑ์โลหะประดิษฐ์ (ยกเว้นเครื่องจักรและอุปกรณ์)	1,221.2	352.4	449.4	129.7
การผลิตเครื่องจักรและเครื่องมือ ซึ่งมีได้จัดประเภทไว้ในที่อื่น	1,400.0	350.0	370.7	92.7
การผลิตยานยนต์ รถพ่วง และรถกึ่งพ่วง และการผลิตอุปกรณ์ ขนส่งอื่นๆ	429.0	247.5	155.8	89.9
การผลิตเฟอร์นิเจอร์	2,263.6	397.7	945.7	166.1
การผลิตผลิตภัณฑ์อื่นๆ	439.2	147.4	119.4	40.1
การซ่อมและการติดตั้งเครื่องจักรและอุปกรณ์	570.7	273.8	202.3	97.1

2.3 สรุปและข้อเสนอแนะของสถานประกอบการ

ผลจากการสำมะโนธุรกิจและอุตสาหกรรม พ.ศ. 2555 : อุตสาหกรรมการผลิต พบว่า จังหวัดเลย มีจำนวนสถานประกอบการอุตสาหกรรมการผลิตทั้งสิ้น 1,928 แห่ง ส่วนใหญ่ร้อยละ 98.5 เป็นสถานประกอบการที่มีขนาดคนทำงาน 1 – 15 คน เป็นอุตสาหกรรมการผลิตผลิตภัณฑ์อาหารมากที่สุดสำหรับคนทำงานมีจำนวนทั้งสิ้น 5,897 คน มีการจ้างงานหรือมีลูกจ้างทั้งสิ้น 2,692 คน โดยได้รับค่าตอบแทนต่อคนต่อปี 51,750 บาท ส่วนมูลค่าผลผลิตมีมูลค่า 1,679.8 ล้านบาท ค่าใช้จ่ายชั้นกลาง 1,114.5 ล้านบาท และมูลค่าเพิ่ม 565.4 ล้านบาท เป็นต้น

● ความช่วยเหลือที่ต้องการจากหน่วยงานของรัฐ

เมื่อพิจารณาความช่วยเหลือที่ต้องการจากหน่วยงานของรัฐ พบว่า ส่วนใหญ่มีความต้องการให้ภาครัฐช่วยเหลือ ร้อยละ 62.1 เรื่องที่ต้องการให้ภาครัฐช่วยมากที่สุด คือ จัดหาแหล่งเงินกู้ดอกเบี้ยต่ำ คิดเป็นร้อยละ 54.3 รองลงมา ต้องการให้ส่งเสริมการลงทุนให้แก่ผู้ประกอบการ ร้อยละ 32.6 ต้องการให้ลดต้นทุนการผลิต ร้อยละ 27.4 (แผนภูมิ ฎ)

แผนภูมิ ฎ ร้อยละของสถานประกอบการอุตสาหกรรมการผลิต จำแนกตามความต้องการให้ภาครัฐช่วยเหลือ 5 อันดับแรก

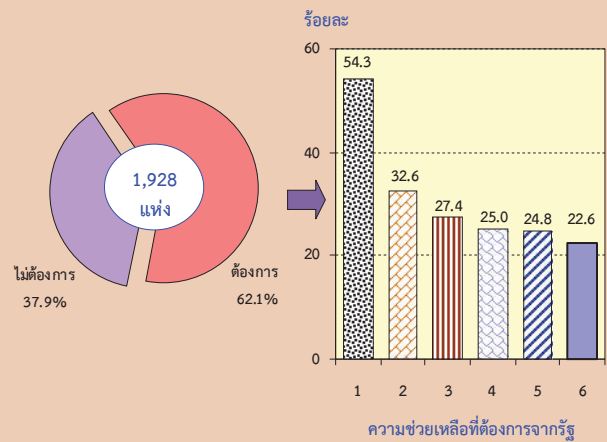

หมายเหตุ : สถานประกอบการ 1 แห่งสามารถตอบได้มากกว่า 1 ข้อ

ความช่วยเหลือที่ต้องการจากรัฐ :

1. จัดหาแหล่งเงินกู้ดอกเบี้ยต่ำ
2. ส่งเสริมการลงทุนให้แก่ผู้ประกอบการ
3. ลดต้นทุนการผลิต
4. ลดภาษีหรือยกเว้นภาษีนำเข้าวัตถุดิบเครื่องมือเครื่องจักรฯ
5. เพิ่มวงเงินสินเชื่อให้แก่ผู้ประกอบการ

● ปัญหาในการดำเนินงาน

สถานประกอบการ ร้อยละ 53.8 ไม่มีปัญหาในการดำเนินงาน อีกร้อยละ 46.2 เป็นสถานประกอบการที่มีปัญหาในการดำเนินงาน สำหรับปัญหาที่พบมากที่สุด คือ ปัญหาเงินทุนไม่เพียงพอ คิดเป็นร้อยละ 64.0 รองลงมา เป็นปัญหาขาดแคลนวัตถุดิบที่ใช้ในการผลิต ร้อยละ 27.0 และปัญหาตลาดการผลิต ร้อยละ 23.1 (แผนภูมิ ฎ)

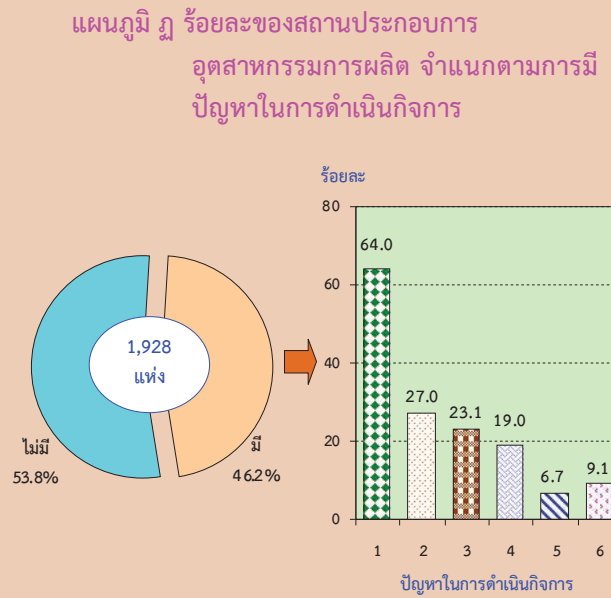

หมายเหตุ : สถานประกอบการ 1 แห่งสามารถตอบได้มากกว่า 1 ข้อ

ปัญหาในการดำเนินงาน :

1. เงินทุนไม่เพียงพอ
2. ขาดแคลนวัตถุดิบที่ใช้ในการผลิต
3. ตลาดการผลิต
4. ขาดแคลนแรงงาน
5. นโยบายด้านการค้าของรัฐบาลไม่แน่นอน
6. อื่นๆ

ตารางสถิติ

ตอนที่ 1 ข้อมูลการดำเนินงานกิจการของสถานประกอบการอุตสาหกรรมการผลิต
จำแนกตามขนาดของสถานประกอบการ

สารบัญตารางสถิติ

- ตอนที่ 1 ข้อมูลการดำเนินงานกิจการของสถานประกอบการอุตสาหกรรมการผลิต
จำแนกตามขนาดของสถานประกอบการ
- ตาราง 1 สถิติมูลฐานอุตสาหกรรมการผลิตในปี 2554 จำแนกตามขนาดของสถานประกอบการ
- ตาราง 2 มูลค่าผลผลิตของสถานประกอบการอุตสาหกรรมการผลิตในปี 2554
จำแนกตามขนาดของสถานประกอบการ
- ตาราง 3 ค่าใช้จ่ายขั้นกลางของสถานประกอบการอุตสาหกรรมการผลิตในปี 2554
จำแนกตามขนาดของสถานประกอบการ
- ตาราง 4 คนทำงานในสถานประกอบการอุตสาหกรรมการผลิตในปี 2554
จำแนกตามสถานภาพการทำงาน เพศ และขนาดของสถานประกอบการ
- ตาราง 5 จำนวนสถานประกอบการอุตสาหกรรมการผลิต จำแนกตามจำนวนวันทำงานต่อ
สัปดาห์ จำนวนชั่วโมงทำงานเฉลี่ยต่อวันของลูกจ้าง และขนาดของสถานประกอบการ
- ตาราง 6 ค่าตอบแทนแรงงานในปี 2554 จำแนกตามขนาดของสถานประกอบการ
- ตาราง 7 จำนวนและร้อยละของสถานประกอบการอุตสาหกรรมการผลิต จำแนกตามอัตรา
การใช้กำลังการผลิตต่อปี 2554 และขนาดของสถานประกอบการ
- ตาราง 8 มูลค่าวัตถุดิบและวัสดุประกอบฯ และสินค้าคงเหลือต้นปีและปลายปี 2554
จำแนกตามขนาดของสถานประกอบการ
- ตาราง 9 ส่วนเปลี่ยนแปลงของมูลค่าวัตถุดิบและวัสดุประกอบฯ และสินค้าคงเหลือในปี 2554
จำแนกตามขนาดของสถานประกอบการ
- ตาราง 10 ค่าใช้จ่ายทั้งสิ้นของสถานประกอบการอุตสาหกรรมการผลิตในปี 2554
จำแนกตามขนาดของสถานประกอบการ
- ตาราง 11 รายรับทั้งสิ้นของสถานประกอบการอุตสาหกรรมการผลิตในปี 2554
จำแนกตามขนาดของสถานประกอบการ
- ตาราง 12 มูลค่าตามบัญชีของสินทรัพย์ถาวรในปี 2554 จำแนกตามขนาดของสถาน
ประกอบการ
- ตาราง 13 มูลค่าสินทรัพย์ถาวรที่เปลี่ยนแปลงระหว่าง มกราคม - ธันวาคม 2554
จำแนกตามขนาดของสถานประกอบการ

ตาราง 1 สถิติฐานอุตสาหกรรมการผลิตในปี 2554 จำแนกตามขนาดของสถานประกอบการ

TABLE 1 SUMMARY OF BASIC STATISTICS FOR MANUFACTURING ESTABLISHMENTS IN 2011 BY SIZE OF ESTABLISHMENT

ขนาดของสถานประกอบการ	จำนวน สถานประกอบการ Number of establishments	จำนวน คนทำงาน Number of persons engaged	ลูกจ้าง Employees		มูลค่าผลผลิต Value of gross output	ค่าใช้จ่าย ขั้นกลาง Intermediate consumption	มูลค่าเพิ่ม Value added	Size of establishment
			จำนวน Number	ค่าตอบแทน แรงงาน Remuneration				
จังหวัดเลย	1,928	5,897	2,692	139,311.9	1,679,842.3	1,114,472.8	565,369.5	Loei
1 - 15 คน	1,899	4,886	1,719	75,593.8	968,259.6	587,766.1	380,493.5	1 - 15 persons
16 - 25 คน	14	277	255	14,163.8	142,331.4	91,235.4	51,096.0	16 - 25 persons
26 - 30 คน	3	84	79	D	D	D	D	26 - 30 persons
31 - 50 คน	8	297	287	13,931.3	73,237.6	49,386.6	23,851.0	31 - 50 persons
51 - 200 คน	4	353	352	30,008.6	474,622.7	372,644.4	101,978.3	51 - 200 persons

หมายเหตุ : D หมายถึง ตัวเลขที่ไม่เปิดเผย

Note : D means disclosure prohibited.

ที่มา : สำมะโนธุรกิจและอุตสาหกรรม พ.ศ.2555 : อุตสาหกรรมการผลิต จังหวัด เลย สำนักงานสถิติแห่งชาติ กระทรวงเทคโนโลยีสารสนเทศและการสื่อสาร

Source : The 2012 Business and Industrial Census : Manufacturing Industry, Loei Province, National Statistical Office, Ministry of Information and Communication Technology.

ตาราง 2 มูลค่าผลผลิตของสถานประกอบการอุตสาหกรรมการผลิตในปี 2554 จำแนกตามขนาดของสถานประกอบการ

TABLE 2 VALUE OF GROSS OUTPUT OF MANUFACTURING ESTABLISHMENTS IN 2011 BY SIZE OF ESTABLISHMENT

ขนาดของสถานประกอบการ	จำนวน สถาน- ประกอบการ Number of establishments	รวม Total	มูลค่าขายผลผลิต Sales of goods produced	รายรับจาก การขายสินค้า ที่ซื้อจากร้านค้า ในสภาพเดิม Sales of goods purchased for resale	รายรับจากการ รับจ้างเหมาทำการ ผลิตสินค้า Receipts for contract and commission work	รายรับจากการ ให้บริการ บำรุงรักษา ซ่อมแซมและติดตั้ง ให้แก่สถาน ประกอบการอื่น Receipts for repair and installation work etc.	รายรับจากการ ให้เช่าอาคาร ฯลฯ และรายรับอื่น ๆ Receipts for rent on building etc. and other receipts	ส่วนเปลี่ยนแปลง มูลค่าสินค้าคงเหลือ Change in value of stocks of goods	จำนวน Size of establishment
จังหวัดเลย	1,928	1,679,842.3	1,619,153.9	41,489.5	271.4	61.9	17,522.6	1,343.0	Loei
1 - 15 คน	1,899	968,259.6	924,960.1	37,739.5	251.4	61.9	7,238.6	-1,991.8	1 - 15 persons
16 - 25 คน	14	142,331.4	136,741.1	3,750.0	20.0	-	188.0	1,632.3	16 - 25 persons
26 - 30 คน	3	D	D	-	-	-	D	D	26 - 30 persons
31 - 50 คน	8	73,237.6	71,336.6	-	-	-	-	1,901.0	31 - 50 persons
51 - 200 คน	4	474,622.7	464,871.2	-	-	-	10,000.0	-248.5	51 - 200 persons

หมายเหตุ : D หมายถึง ตัวเลขที่ไม่เปิดเผย

Note : D means disclosure prohibited.

ที่มา : สำนักบริหารทะเบียนและอุตสาหกรรม พ.ศ.2555 : อุตสาหกรรมการผลิต จังหวัด เลย สำนักงานสถิติแห่งชาติ กระทรวงเทคโนโลยีสารสนเทศและการสื่อสาร

Source : The 2012 Business and Industrial Census : Munufacturing Industry, Loei Province, National Statistical Office, Ministry of Information and Communication Technology.

ตาราง 3 ค่าใช้จ่ายขั้นกลางของสถานประกอบการอุตสาหกรรมการผลิตในปี 2554 จำแนกตามขนาดของสถานประกอบการ

TABLE 3 INTERMEDIATE CONSUMPTION OF MANUFACTURING ESTABLISHMENTS IN 2011 BY SIZE OF ESTABLISHMENT

ขนาดของสถานประกอบการ	จำนวน สถาน- ประกอบการ Number of establishments	รวม Total	ค่าซื้อวัตถุดิบ และวัสดุประกอบ ที่ใช้ในการผลิต Purchase of materials and components	ค่าเชื้อเพลิง และค่าไฟฟ้า ที่ใช้ในการผลิต Cost of fuels, cost of electricity used in production	ค่าติดตั้งซ่อมแซมและ บำรุงรักษาชิ้นส่วน ที่จำหน่ายได้มูลค่า Cost of repair and maintenance sales of goods of purchase	ค่าติดตั้งซ่อมแซมและ บำรุงรักษาเครื่องจักร เครื่องมือ Cost of repair and maintenance of machinery and equipment	ค่าซื้อสินค้า ที่ซื้อมาจำหน่าย ในสภาพเดิม Purchase of goods for resale	ค่าจ้างเหมาจ่ายให้ สถานประกอบการ อื่นผลิตสินค้าให้ Cost of contract and commission work	ค่าธรรมเนียมที่จ่าย สำหรับ ลูกจ้างเช่า Fees paid for leased employees	ค่าใช้จ่ายอื่น ๆ Other expenses	ส่วนเปลี่ยนแปลง มูลค่าวัตถุดิบและ วัสดุประกอบฯ คงเหลือ Change in value of stocks of materials and components	Size of establishment
												(พันบาท In Thousand Baht)
จังหวัดเลย	1,928	1,114,472.8	819,011.5	78,176.8	1,542.4	26,994.8	23,437.8	9,581.9	-	143,555.7	-12,231.9	Loei
1 - 15 คน	1,899	587,766.1	427,907.2	36,936.4	732.4	10,453.8	21,111.8	4,751.9	-	73,200.8	-12,671.8	1 - 15 persons
16 - 25 คน	14	91,235.4	76,835.3	1,679.6	10.0	2,980.0	2,226.0	150.0	-	8,451.6	1,097.0	16 - 25 persons
26 - 30 คน	3	D	D	D	-	D	-	D	-	D	-	26 - 30 persons
31 - 50 คน	8	49,386.6	43,642.0	2,602.8	-	361.0	100.0	-	-	2,677.6	-3.2	31 - 50 persons
51 - 200 คน	4	372,644.4	264,487.0	36,169.4	800.0	13,120.0	-	-	-	57,414.1	-653.8	51 - 200 persons

หมายเหตุ : D หมายถึง ตัวเลขที่ไม่เปิดเผย

Note : D means disclosure prohibited.

ที่มา : สำนวนในธุรกิจและอุตสาหกรรม พ.ศ.2555 : อุตสาหกรรมการผลิต จังหวัด เลย สำนักงานสถิติแห่งชาติ กระทรวงเทคโนโลยีสารสนเทศและการสื่อสาร

Source : The 2012 Business and Industrial Census : Manufacturing Industry, Loei Province, National Statistical Office, Ministry of Information and Communication Technology.

ตาราง 4 คนทำงานในสถานประกอบการอุตสาหกรรมผลิตในปี 2554 จำแนกตามสถานภาพการทำงาน เพศ และขนาดของสถานประกอบการ

TABLE 4 PERSONS ENGAGED IN MANUFACTURING ESTABLISHMENTS IN 2011 BY WORK STATUS, SEX AND SIZE OF ESTABLISHMENT

ขนาดของสถานประกอบการ	จำนวน สถาน- ประกอบการ Number of establishments	รวม Total		คนทำงานโดยไม่ได้รับค่าจ้าง/ Unpaid workers			ลูกจ้างในกรรมวิธีการผลิต Operatives						ลูกจ้างอื่น ๆ Other employees			Size of establishment					
		ชาย Male	หญิง Female	รวม Total	ชาย Male	หญิง Female	รวม Total	รวม Total		ผู้ปฏิบัติงานที่มีฝีมือ Unskilled labour		ผู้ปฏิบัติงานไม่มีฝีมือ Unskill labour		รวม Total	ชาย Male		หญิง Female				
								ชาย Male	หญิง Female	รวม Total	ชาย Male	หญิง Female	รวม Total					ชาย Male	หญิง Female		
		รวม Total	ชาย Male	หญิง Female	รวม Total	ชาย Male	หญิง Female	รวม Total	ชาย Male	หญิง Female	รวม Total	ชาย Male	หญิง Female	รวม Total	ชาย Male		หญิง Female				
จังหวัดเลย	1,928	5,897	3,349	2,548	3,205	1,726	1,479	2,542	1,550	993	1,900	1,147	753	642	403	239	149	73	76	Loei	
1 - 15 คน	1,899	4,886	2,791	2,095	3,167	1,707	1,460	1,599	1,021	579	1,268	791	477	331	230	101	119	63	56	1 - 15 persons	
16 - 25 คน	14	277	166	111	22	12	10	245	150	95	192	117	75	53	33	20	10	4	6	16 - 25 persons	
26 - 30 คน	3	D	D	D	D	D	D	D	D	D	D	D	D	D	D	D	-	-	-	-	26 - 30 persons
31 - 50 คน	8	297	128	169	10	4	6	277	124	153	243	124	119	34	-	34	10	-	10	31 - 50 persons	
51 - 200 คน	4	353	217	136	1	-	1	342	211	131	162	94	68	180	117	63	10	6	4	51 - 200 persons	

หมายเหตุ : D หมายถึง ตัวเลขที่ไม่เปิดเผย

Note : D means disclosure prohibited.

ที่มา : สำมะโนธุรกิจและอุตสาหกรรม พ.ศ.2555 : อุตสาหกรรมผลิต จังหวัดเลย สำนักงานสถิติแห่งชาติ กระทรวงเทคโนโลยีสารสนเทศและการสื่อสาร

Source : The 2012 Business and Industrial Census : Munufacturing Industry, Loel Province, National Statistical Office, Ministry of Information and Communication Technology.

ตาราง 5 จำนวนสถานประกอบการอุตสาหกรรมผลิต จำนวนคนจำนวนวันทำงานต่อสัปดาห์ จำนวนชั่วโมงทำงานเฉลี่ยต่อวันของลูกจ้าง และขนาดของสถานประกอบการ
 TABLE 5 NUMBER OF MANUFACTURING ESTABLISHMENTS BY WORKING DAYS PER WEEK, WORKING HOURS PER DAY OF EMPLOYEES AND SIZE OF ESTABLISHMENT

ขนาดของสถานประกอบการ	จำนวน สถาน ประกอบการ Number of establishments	คนทำงานโดยไม่ได้รับจ้างเงินเดือน Unpaid workers			ลูกจ้างในกรรมวิธีการผลิต Operatives			ลูกจ้างอื่น ๆ Other employees			Size of establishment								
		จำนวนวันทำงานต่อสัปดาห์ Number of working days per week			จำนวนวันทำงานต่อสัปดาห์ Number of working days per week			จำนวนวันทำงานต่อสัปดาห์ Number of working days per week											
		< 5	6	7	< 5	6	7	< 5	6	7		< 8	8 - 10						
จังหวัดเลย	1,928	415	426	1,063	1,006	871	26	64	197	209	150	315	4	3	63	1	4	62	Loei
1 - 15 คน	1,899	412	414	1,055	1,002	852	26	61	181	199	146	291	3	3	60	-	4	58	1 - 15 persons
16 - 25 คน	14	-	8	4	1	11	-	-	10	4	1	13	-	-	2	-	-	2	16 - 25 persons
26 - 30 คน	3	D	D	D	D	D	-	D	D	D	D	D	-	-	-	-	-	-	26 - 30 persons
31 - 50 คน	8	2	3	2	1	6	-	2	3	3	1	6	1	-	-	1	-	1	31 - 50 persons
51 - 200 คน	4	-	-	1	1	-	-	-	2	2	1	3	-	-	1	-	-	1	51 - 200 persons

หมายเหตุ : D หมายถึง ตัวเลขที่ไม่เปิดเผย

Note : D means disclosure prohibited.

ที่มา : สำนักงานธุรกิจและอุตสาหกรรม พ.ศ.2555 : อุตสาหกรรมการผลิต จังหวัด เลย สำนักงานสถิติแห่งชาติ กระทรวงเทคโนโลยีสารสนเทศและการสื่อสาร

Source : The 2012 Business and Industrial Census : Manufacturing Industry, Loei Province, National Statistical Office, Ministry of Information and Communication Technology.

ตาราง 6 ค่าตอบแทนแรงงานในปี 2554 จำนวนตามขนาดของสถานประกอบการ

TABLE 6 REMUNERATION IN 2011 BY SIZE OF ESTABLISHMENT

(พันบาท In Thousand Baht)

ขนาดของสถานประกอบการ	จำนวน สถาน- ประกอบการ Number of establishments	จำนวนลูกจ้าง Number of employees	รวม Total	ลูกจ้างในกรรมวิธีการผลิต Operatives					ลูกจ้างอื่น ๆ Other employees					Size of establishment	
				รวม Total	ค่าจ้าง เงินเดือน Wages, salaries	ค่าล่วงเวลา โบนัส ฯลฯ Overtime bonus etc.	สวัสดิการและผลประโยชน์ตอบแทน อื่น ๆ Fringe benefits Others	เงินที่สถานประกอบการ จ่ายสมทบเข้ากองทุน เพื่อการประกันสังคม Employer's contribution to social security	รวม Total	ค่าจ้าง เงินเดือน Wages, salaries	ค่าล่วงเวลา โบนัส ฯลฯ Overtime bonus etc.	สวัสดิการและ ผลประโยชน์ตอบแทน Fringe benefits	เงินที่สถานประกอบการ จ่ายสมทบเข้ากองทุน เพื่อการประกันสังคม Employer's contribution to social security		
															ค่าจ้าง เงินเดือน Wages, salaries
จังหวัด	1,928	2,692	139,311.9	134,006.6	122,387.4	6,520.3	555.0	2,146.7	2,397.2	5,305.4	5,131.8	55.0	22.8	95.7	Loei
1 - 15 คน	1,899	1,719	75,593.8	71,954.7	65,286.6	3,592.8	50.0	2,078.9	946.4	3,639.1	3,585.2	10.0	20.0	23.9	1 - 15 persons
16 - 25 คน	14	255	14,163.8	13,462.5	12,762.1	401.2	5.0	47.8	246.5	701.3	646.6	25.0	2.8	26.9	16 - 25 persons
26 - 30 คน	3	D	D	D	D	-	-	D	D	-	-	-	-	-	26 - 30 persons
31 - 50 คน	8	287	13,931.3	12,966.3	11,883.9	944.4	-	-	138.0	965.0	900.0	20.0	-	45.0	31 - 50 persons
51 - 200 คน	4	352	30,008.6	30,008.6	26,902.4	1,581.8	500.0	-	1,024.3	-	-	-	-	-	51 - 200 persons

หมายเหตุ : D หมายถึง ตัวเลขที่ไม่เปิดเผย

Note : D means disclosure prohibited.

ที่มา : สำนักสถิติและอุตสาหกรรม พ.ศ.2555 : อุตสาหกรรมการผลิต จังหวัด เลย สำนักงานสถิติแห่งชาติ กระทรวงเทคโนโลยีสารสนเทศและการสื่อสาร

Source : The 2012 Business and Industrial Census : Manufacturing Industry, Loei Province, National Statistical Office, Ministry of Information and Communication Technology.

ตาราง 7 จำนวนและร้อยละของสถานประกอบการอุตสาหกรรมผลิต จำนวนกตามอัตราการผลิตต่อปี 2554 และขนาดของสถานประกอบการ

TABLE 7 NUMBER AND PERCENTAGE OF MANUFACTURING ESTABLISHMENTS BY PERCENTAGE OF CAPACITY UTILIZATION IN 2011 AND SIZE OF ESTABLISHMENT

ขนาดของสถานประกอบการ	จำนวนสถานประกอบการ		อัตราการใช้กำลังการผลิตต่อปี 2554 Percentage of capacity utilization in 2011												เฉลี่ยต่อสถาน- ประกอบการ Average per establishment	Size of establishment		
	Number of establishments		< 50		50 - 59		60 - 69		70 - 79		80 - 89		90 - 99				≥100	
	จำนวน Number	ร้อยละ %	จำนวน Number	ร้อยละ %	จำนวน Number	ร้อยละ %	จำนวน Number	ร้อยละ %	จำนวน Number	ร้อยละ %	จำนวน Number	ร้อยละ %	จำนวน Number	ร้อยละ %			จำนวน Number	ร้อยละ %
จังหวัดเลย	1,928	100.0	164	8.5	220	11.4	167	8.6	73	3.8	139	7.2	96	5.0	1,070	55.5	82.2	Loei
1 - 15 คน	1,899	100.0	163	4.6	219	11.6	166	8.7	65	3.4	136	7.1	95	5.0	1,056	55.6	82.2	1 - 15 persons
16 - 25 คน	14	100.0	1	7.1	-	-	1	7.1	4	28.6	3	21.4	-	-	5	35.7	80.4	16 - 25 persons
26 - 30 คน	3	100.0	-	-	-	-	-	-	2	66.7	-	-	-	-	1	33.3	80.0	26 - 30 persons
31 - 50 คน	8	100.0	-	-	-	-	-	-	1	12.5	-	-	1	12.5	6	75.0	95.6	31 - 50 persons
51 - 200 คน	4	100.0	-	-	1	25.0	-	-	1	25.0	-	-	-	-	2	50.0	80.0	51 - 200 persons

ที่มา : สำมะโนธุรกิจและอุตสาหกรรม พ.ศ.2555 : อุตสาหกรรมการผลิต จังหวัด เลย สำนักงานสถิติแห่งชาติ กระทรวงเทคโนโลยีสารสนเทศและการสื่อสาร

Source : The 2012 Business and Industrial Census : Manufacturing Industry, Loei Province, National Statistical Office, Ministry of Information and Communication Technology.

ตาราง 8 มูลค่าวัตถุดิบและวัสดุประกอบฯ และสินค้าคงเหลือต้นปีและปลายปี 2554 จำแนกตามขนาดของสถานประกอบการ

TABLE 8 VALUE OF STOCKS AT THE BEGINNING AND THE END OF 2011 BY SIZE OF ESTABLISHMENT

(พันบาท In Thousand Baht)

ขนาดของสถานประกอบการ	จำนวน สถาน- ประกอบการ Number of establishments	มูลค่า ณ ต้นปี 2554 At the beginning of 2011				มูลค่า ณ ปลายปี 2554 At the end of 2011				สินค้าที่เข้ามา จำหน่ายใน สภาพเดิม Goods purchased for resale	สินค้า สำเร็จรูป Finished goods	สินค้า ระหว่าง ผลิต Work in progress	สินค้า สำเร็จรูป Finished goods	สินค้าที่เข้ามา จำหน่ายใน สภาพเดิม Goods purchased for resale	Size of establishment
		รวม Total	วัตถุดิบ และ วัสดุประกอบฯ Materials and components	สินค้า ระหว่าง ผลิต Work in progress	สินค้า สำเร็จรูป Finished goods	สินค้าที่เข้ามา จำหน่ายใน สภาพเดิม Goods purchased for resale	รวม Total	วัตถุดิบ และ วัสดุประกอบฯ Materials and components	สินค้า ระหว่าง ผลิต Work in progress						
จังหวัดเลย	1,928	159,761.1	78,764.4	27,245.8	50,177.4	3,573.5	148,872.2	66,532.5	25,344.6	53,520.7	3,474.5	Loei			
1 - 15 คน	1,899	106,513.4	60,582.2	13,515.3	29,988.0	2,427.8	91,849.8	47,910.4	11,686.1	29,876.0	2,377.3	1 - 15 persons			
16 - 25 คน	14	17,319.4	7,873.0	4,646.0	4,500.4	300.0	20,048.7	8,970.0	4,786.0	6,092.7	200.0	16 - 25 persons			
26 - 30 คน	3	D	D	D	D	-	D	D	D	D	-	26 - 30 persons			
31 - 50 คน	8	8,338.6	2,180.1	269.5	5,489.0	400.0	10,236.4	2,176.9	157.5	7,402.0	500.0	31 - 50 persons			
51 - 200 คน	4	27,457.6	8,111.9	8,800.0	10,100.0	445.7	26,555.2	7,458.1	8,700.0	10,000.0	397.2	51 - 200 persons			

หมายเหตุ : D หมายถึง ตัวเลขที่ไม่เปิดเผย

Note : D means disclosure prohibited.

ที่มา : สำนักงานสถิติแห่งชาติ กระทรวงเทคโนโลยีสารสนเทศและการสื่อสาร

Source : The 2012 Business and Industrial Census : Manufacturing Industry, Loei Province, National Statistical Office, Ministry of Information and Communication Technology.

ตาราง 9 ส่วนเปลี่ยนแปลงของมูลค่าวัตถุดิบและวัสดุประกอบฯ และสินค้าคงเหลือในปี 2554 จำแนกตามขนาดของสถานประกอบการ

TABLE 9 CHANGE IN VALUE OF STOCKS IN 2011 BY SIZE OF ESTABLISHMENT

ขนาดของสถานประกอบการ	จำนวน สถาน- ประกอบการ Number of establishments	ส่วนเปลี่ยนแปลงของมูลค่าวัตถุดิบและวัสดุประกอบฯ และสินค้าคงเหลือ					Change in value of stocks		Size of establishment
		รวม Total	วัตถุดิบและ วัสดุประกอบฯ Materials and components	สินค้าระหว่าง ผลิต Work in progress	สินค้า สำเร็จรูป Finished goods	สินค้าที่ซื้อ จำหน่ายในสภาพเดิม Goods purchased for resale			
จังหวัดเลย	1,928	-10,888.9	-12,231.9	-1,901.2	3,343.3	-99.0	Loei		
1 - 15 คน	1,899	-14,663.6	-12,671.8	-1,829.2	-112.0	-50.5	1 - 15 persons		
16 - 25 คน	14	2,729.3	1,097.0	140.0	1,592.3	-100.0	16 - 25 persons		
26 - 30 คน	3	D	-	-	D	-	26 - 30 persons		
31 - 50 คน	8	1,897.8	-3.2	-112.0	1,913.0	100.0	31 - 50 persons		
51 - 200 คน	4	-902.4	-653.8	-100.0	-100.0	-48.5	51 - 200 persons		

หมายเหตุ : D หมายถึง ตัวเลขที่ไม่เปิดเผย

Note : D means disclosure prohibited.

ที่มา : สำนักบริหารการสถิติ จังหวัด เลย สำนักงานสถิติแห่งชาติ กระทรวงเทคโนโลยีสารสนเทศและการสื่อสาร

Source : The 2012 Business and Industrial Census : Munufacturing Industry, Loei Province, National Statistical Office, Ministry of Information and Communication Technology.

ตาราง 10 ค่าใช้จ่ายทั้งสิ้นของสถานประกอบการอุตสาหกรรมการผลิตในปี 2554 จำแนกตามขนาดของสถานประกอบการ
TABLE 10 TOTAL EXPENSES OF MANUFACTURING ESTABLISHMENTS IN 2011 BY SIZE OF ESTABLISHMENT

ขนาดของสถานประกอบการ	จำนวน สถาน- ประกอบการ Number of establishments	รวม Total	ค่าซื้อวัตถุดิบ และวัสดุประกอบ ที่ใช้ในการผลิต Purchase of materials and components	ค่าเชื้อเพลิง และค่าไฟฟ้า ที่ใช้ในการผลิต Cost of fuels, electricity used in production	ค่าติดตั้งซ่อมแซมและ บำรุงรักษาสินค้า ที่จำหน่ายให้ลูกค้า Cost of repair and maintenance sales of goods of purchase	ค่าติดตั้งซ่อมแซมและ บำรุงรักษาเครื่องจักร เครื่องมือ Cost of repair and maintenance of machinery and equipment	ค่าซื้อสินค้า ที่ออกมาจำหน่าย ในสภาพเดิม Purchase of goods for resale	ค่าจ้างเหมาจ่ายให้ สถานประกอบการ อื่นผลิตสินค้าให้ Cost of contract and commission work	ค่าธรรมเนียม ที่จ่าย สำหรับลูกจ้างเช่า Fees paid for leased employees	ค่าใช้จ่าย ในการขาย Cost of sale	ค่าใช้จ่าย ในการบริหาร และดำเนินงาน Administrative expense	ค่าใช้จ่ายอื่น ๆ Other expenses	(พันบาท In Thousand Baht)	Size of establishment
จังหวัดเลย	1,928	1,128,706.9	819,011.5	78,176.8	1,542.4	26,934.8	23,437.8	9,581.9	-	27,002.4	135,270.8	7,748.6	Loei	
1 - 15 คน	1,899	586,346.7	427,907.2	36,936.4	732.4	10,453.8	21,111.8	4,751.9	-	5,166.7	74,085.6	5,200.9	1 - 15 persons	
16 - 25 คน	14	94,005.4	76,835.3	1,679.6	10.0	2,980.0	2,226.0	150.0	-	1,596.8	8,468.8	59.0	16 - 25 persons	
26 - 30 คน	3	D	D	D	-	D	-	D	-	D	D	D	26 - 30 persons	
31 - 50 คน	8	49,583.4	43,642.0	2,602.8	-	361.0	100.0	-	-	1,500.0	1,377.6	-	31 - 50 persons	
51 - 200 คน	4	385,211.1	264,487.0	36,169.4	800.0	13,120.0	-	-	-	18,666.9	49,839.2	2,128.7	51 - 200 persons	

หมายเหตุ : D หมายถึง ตัวเลขที่ไม่เปิดเผย

Note : D means disclosure prohibited.

ที่มา : สำนักบริหารการทะเบียน จังหวัดเลย สำนักงานสถิติแห่งชาติ กระทรวงเทคโนโลยีสารสนเทศและการสื่อสาร

Source : The 2012 Business and Industrial Census : Manufacturing Industry, Loei Province, National Statistical Office, Ministry of Information and Communication Technology.

ตาราง 11 รายรับทั้งสิ้นของสถานประกอบการอุตสาหกรรมผลิตในปี 2554 จำแนกตามขนาดของสถานประกอบการ

TABLE 11. TOTAL RECEIPTS OF MANUFACTURING ESTABLISHMENTS IN 2011 BY SIZE OF ESTABLISHMENT

ขนาดของสถานประกอบการ	จำนวน สถานประกอบการ Number of establishments	รวม Total	มูลค่าขายผลิต Sales of goods produced	รายรับจาก การขายสินค้า ที่ซื้อมาจำหน่าย ในสภาพเดิม Sales of goods purchased for resale	รายรับจากการ รับจ้างหมักทำ ผลิตสินค้า Receipts for contract and commission work	รายรับจากการให้ บริการ บำรุงรักษา ซ่อมแซมฯ Receipts for repair and installation work done for others	รายรับจากการ ให้เช่าที่ดิน Receipts for rent on land	รายรับจากการให้เช่า อาคารพร้อมที่ดินฯ Receipts for rent on building, vehicle, machinery and equipment	เงินปันผล Dividend	ดอกเบี้ย Interest	กำไรจากการ เปลี่ยนแปลง อัตราแลกเปลี่ยน Gain from currency exchange	รายรับอื่น ๆ Other receipts	จำนวน
													(พันบาท In Thousand Baht)
จังหวัดเลย	1,928	1,680,450.1	1,619,153.9	41,489.5	271.4	61.9	30.0	100.0	100.0	620.8	1,200.0	17,422.6	Loei
1 - 15 คน	1,899	970,368.9	924,960.1	37,739.5	251.4	61.9	-	60.0	-	117.5	-	7,478.6	1 - 15 persons
16 - 25 คน	14	140,832.4	136,741.1	3,750.0	20.0	-	30.0	40.0	100.0	3.3	-	148.0	16 - 25 persons
26 - 30 คน	3	D	D	-	-	-	-	-	-	-	-	-	D
31 - 50 คน	8	71,336.6	71,336.6	-	-	-	-	-	-	-	-	-	31 - 50 persons
51 - 200 คน	4	476,571.2	464,871.2	-	-	-	-	-	-	500.0	1,200.0	10,000.0	51 - 200 persons

หมายเหตุ : D หมายถึง ตัวเลขที่ไม่ได้เปิดเผย

Note : D means disclosure prohibited.

ที่มา : สำนักสำรวจสำมะโนอุตสาหกรรม และ อุตสาหกรรม ปี 2555 : อุตสาหกรรมผลิต จังหวัด เลย สำนักงานสถิติแห่งชาติ กระทรวงเทคโนโลยีสารสนเทศและการสื่อสาร

Source : The 2012 Business and Industrial Census : Manufacturing Industry, Loei Province, National Statistical Office, Ministry of Information and Communication Technology.

ตาราง 12 มูลค่าตามบัญชีของสินทรัพย์ถาวรในปี 2554 จำแนกตามขนาดของสถานประกอบการ
TABLE 12 BOOK VALUE OF FIXED ASSETS IN 2011 BY SIZE OF ESTABLISHMENT

ขนาดของสถานประกอบการ	จำนวน สถาน- ประกอบการ Number of establish- ments	มูลค่าสินทรัพย์ตั้งขนาด Book value of fixed assets 1 Jan. 2011										มูลค่าสินทรัพย์ปลายขนาด Book value of fixed assets 31 Dec. 2011										ขนาดของสถานประกอบการ Size of establishment
		รวม Total	ที่ดิน Land	อาคารและ สิ่งก่อสร้าง Building and construction	เครื่องจักร Machinery	ยานพาหนะ Vehicles	เครื่องใช้ สำนักงาน Office appliances	เครื่องมือ อื่นๆ Other tools	สินทรัพย์ ถาวรอื่น ๆ Other fixed assets	รวม Total	ที่ดิน Land	อาคารและ สิ่งก่อสร้าง Building and construction	เครื่องจักร Machinery	ยานพาหนะ Vehicles	เครื่องใช้ สำนักงาน Office appliances	เครื่องมือ อื่นๆ Other tools	สินทรัพย์ ถาวรอื่น ๆ Other fixed assets					
																		รวม Total	ที่ดิน Land	อาคารและ สิ่งก่อสร้าง Building and construction	เครื่องจักร Machinery	
ทั้งหมด	1,928	2,684,689.7	1,029,187.1	707,395.1	313,246.3	606,654.7	10,885.7	16,764.3	606.5	2,491,263.5	1,045,061.5	660,278.8	263,734.6	493,554.3	10,057.6	18,036.4	540.3	Loei				
1 - 15 คน	1,899	2,218,191.5	821,998.9	568,052.6	264,063.7	544,171.7	4,508.1	15,205.3	191.3	2,023,064.5	827,713.0	530,422.1	207,538.0	440,338.5	4,209.3	12,678.2	165.4	1 - 15 persons				
16 - 25 คน	14	136,796.0	58,260.0	23,500.0	16,424.0	32,420.0	5,755.0	387.0	50.0	136,324.3	66,522.0	22,425.0	15,859.2	25,981.0	5,166.5	330.6	40.0	16 - 25 persons				
26 - 30 คน	3	D	D	D	D	D	D	D	-	D	D	D	D	D	D	D	-	26 - 30 persons				
31 - 50 คน	8	39,570.6	11,724.4	15,030.0	5,599.0	6,850.0	217.2	150.0	-	51,953.3	13,422.6	14,263.5	18,507.2	5,436.0	196.5	127.5	-	31 - 50 persons				
51 - 200 คน	4	283,523.4	136,733.8	100,558.8	26,560.0	18,011.2	322.3	972.0	365.3	273,809.3	136,733.8	92,923.1	21,248.0	17,252.1	458.8	4,858.5	335.0	51 - 200 persons				

หมายเหตุ : D หมายถึง ตัวเลขที่ไม่เปิดเผย

Note : D means disclosure prohibited.

ที่มา : สำนักงานธุรกิจและอุตสาหกรรม พ.ศ.2555 : อุตสาหกรรมการผลิต จังหวัด เลย สำนักงานสถิติแห่งชาติ กระทรวงเทคโนโลยีสารสนเทศและการสื่อสาร

Source : The 2012 Business and Industrial Census : Manufacturing Industry, Loei Province, National Statistical Office, Ministry of Information and Communication Technology.

ตาราง 13 มูลค่าสินทรัพย์ถาวรที่เปลี่ยนแปลงระหว่าง มกราคม - ธันวาคม 2554 จำแนกตามขนาดของสถานประกอบการ

TABLE 13 VALUE OF FIXED ASSETS CHANGED IN JANUARY - DECEMBER 2011 BY SIZE OF ESTABLISHMENT

(พันบาท In Thousand Baht)

ขนาดของสถานประกอบการ	จำนวน สถาน- ประกอบการ Number of establishments	รวม Total	มูลค่าสินทรัพย์ถาวรที่เปลี่ยนแปลง			Change in value of fixed assets		Size of establishment
			มูลค่าสินทรัพย์ถาวรที่ซื้อหรือ ผลิตขึ้นเอง Value of new or cost producing of fixed assets	มูลค่าสินทรัพย์ ถาวรที่ขาย Value of disposal of fixed assets	ค่าโอน กรรมสิทธิ์ Ownership transfer fee			
จังหวัดเลย	1,928	56,061.4	39,847.0	16,211.3	3.0	Loei		
1 - 15 คน	1,899	44,421.4	28,207.0	16,211.3	3.0	1 - 15 persons		
16 - 25 คน	14	11,640.0	11,640.0	-	-	16 - 25 persons		
26 - 30 คน	3	-	-	-	-	26 - 30 persons		
31 - 50 คน	8	-	-	-	-	31 - 50 persons		
51 - 200 คน	4	-	-	-	-	51 - 200 persons		

หมายเหตุ : D หมายถึง ตัวเลขที่ไม่เปิดเผย

Note : D means disclosure prohibited.

ที่มา : สำนักบริหารทะเบียนและอุตสาหกรรม พ.ศ.2555 : อุตสาหกรรมจังหวัด เลย สำนักงานสถิติแห่งชาติ กระทรวงเทคโนโลยีสารสนเทศและการสื่อสาร

Source : The 2012 Business and Industrial Census : Manufacturing Industry, Loei Province, National Statistical Office, Ministry of Information and Communication Technology.

ตอนที่ 2 ข้อมูลการดำเนินงานของสถานประกอบการอุตสาหกรรมการผลิต
จำแนกตามหมวดย่อยอุตสาหกรรม

สารบัญตารางสถิติ

ตอนที่ 2	ข้อมูลการดำเนินงานกิจการของสถานประกอบการอุตสาหกรรมการผลิต จำแนกตามหมวดย่อยอุตสาหกรรม
ตาราง 1	สถิติมูลฐานอุตสาหกรรมการผลิตในปี 2554 จำแนกตามหมวดย่อยอุตสาหกรรม
ตาราง 2	มูลค่าผลผลิตของสถานประกอบการอุตสาหกรรมการผลิตในปี 2544 จำแนกตามหมวดย่อยอุตสาหกรรม
ตาราง 3	ค่าใช้จ่ายขั้นกลางของสถานประกอบการอุตสาหกรรมการผลิตในปี 2554 จำแนกตามหมวดย่อยอุตสาหกรรม
ตาราง 4	คนทำงานในสถานประกอบการอุตสาหกรรมการผลิตในปี 2554 จำแนกตามสถานภาพการทำงาน เพศ และหมวดย่อยอุตสาหกรรม
ตาราง 5	จำนวนสถานประกอบการอุตสาหกรรมการผลิต จำแนกตามจำนวนวันทำงานต่อสัปดาห์ จำนวนชั่วโมงทำงานเฉลี่ยต่อวันของลูกจ้าง และหมวดย่อยอุตสาหกรรม
ตาราง 6	ค่าตอบแทนแรงงานในปี 2554 จำแนกตามหมวดย่อยอุตสาหกรรม
ตาราง 7	จำนวนและร้อยละของสถานประกอบการอุตสาหกรรมการผลิต จำแนกตามอัตราการใช้กำลังการผลิตต่อปี 2554 และหมวดย่อยอุตสาหกรรม
ตาราง 8	มูลค่าวัตถุดิบและวัสดุประกอบฯ และสินค้าคงเหลือต้นปีและปลายปี 2554 จำแนกตามหมวดย่อยอุตสาหกรรม
ตาราง 9	ส่วนเปลี่ยนแปลงของมูลค่าวัตถุดิบและวัสดุประกอบฯ และสินค้าคงเหลือในปี 2554 จำแนกตามหมวดย่อยอุตสาหกรรม
ตาราง 10	ค่าใช้จ่ายทั้งสิ้นของสถานประกอบการอุตสาหกรรมการผลิตในปี 2554 จำแนกตามหมวดย่อยอุตสาหกรรม
ตาราง 11	รายรับทั้งสิ้นของสถานประกอบการอุตสาหกรรมการผลิตในปี 2554 จำแนกตามหมวดย่อยอุตสาหกรรม
ตาราง 12	มูลค่าตามบัญชีของสินทรัพย์ถาวรในปี 2554 จำแนกตามหมวดย่อยอุตสาหกรรม
ตาราง 13	มูลค่าสินทรัพย์ถาวรที่เปลี่ยนแปลงระหว่าง มกราคม - ธันวาคม 2554 จำแนกตามหมวดย่อยอุตสาหกรรม

ตาราง 1 สถิติฐานอุตสาหกรรมการผลิตในปี 2554 จำแนกตามหมวดย่อยอุตสาหกรรม

TABLE 1 SUMMARY OF BASIC STATISTICS FOR MANUFACTURING ESTABLISHMENTS IN 2011 BY DIVISION OF INDUSTRY

จังหวัดเลย	หมวดย่อยอุตสาหกรรม		จำนวน สถานประกอบการ Number of establishments	จำนวน คนทำงาน Number of persons engaged	ลูกจ้าง Employees		มูลค่าผลผลิต Value of gross output	ค่าใช้จ่าย ขั้นกลาง Intermediate consumption	มูลค่าเพิ่ม Value added	Division of industry
	จำนวน	ค่าตอบแทน แรงงาน Remuneration								
	1,928	5,897	2,692	139,311.9	1,679,842.3	1,114,472.8	565,369.5	Loei		
10	การผลิตผลิตภัณฑ์อาหาร	2,842	851	50,266.7	747,330.9	548,773.6	198,557.3	Manufacture of food products		
11	การผลิตเครื่องดื่ม	20	110	3,252.6	22,438.7	12,394.2	10,044.5	Manufacture of beverages		
13	การผลิตสิ่งทอ	58	355	7,793.7	41,781.4	25,915.0	15,866.4	Manufacture of textiles		
14	การผลิตเสื้อผ้าเครื่องแต่งกาย	194	325	3,054.9	47,180.7	26,155.2	21,025.5	Manufacture of wearing apparels		
15	การผลิตเครื่องหนังและผลิตภัณฑ์ที่เกี่ยวข้อง	2	20	D	D	D	D	Manufacture of leather and related products		
16	การผลิตไม้และผลิตภัณฑ์จากไม้และไม้ก๊อก (ยกเว้นเฟอร์นิเจอร์) การผลิตสิ่งของจากพาทาและวัสดุจากสานอื่นๆ	101	329	4,341.9	23,732.6	13,424.6	10,308.0	Manufacture of wood and products of wood and cork (except furniture); manufacture of articles of straw and plaiting materials		
18	การพิมพ์และการผลิตซ้ำสื่อบันทึกข้อมูล	20	92	2,223.6	34,029.5	20,462.5	13,567.0	Printing and reproduction of recorded media		
21	การผลิตเภสัชภัณฑ์ เคมีภัณฑ์ที่ใช้รักษาโรค และผลิตภัณฑ์ จากพืชและสัตว์ที่ใช้รักษาโรค	1	2	D	D	D	D	Manufacture of pharmaceuticals, medicinal chemical and botanical products		
22	การผลิตผลิตภัณฑ์ยางและพลาสติก	9	89	4,759.5	31,793.9	20,081.8	11,712.1	Manufacture of rubber and plastic products		
23	การผลิตผลิตภัณฑ์อื่นๆ ที่ทำจากแร่โลหะ	61	542	27,284.1	341,833.3	202,936.8	138,896.5	Manufacture of other non-metallic mineral products		
25	การผลิตผลิตภัณฑ์โลหะประดิษฐ์ (ยกเว้นเครื่องจักรและอุปกรณ์)	159	551	16,964.2	194,166.5	122,708.3	71,458.2	Manufacture of fabricated metal products (excepts machinery and equipment)		
28	การผลิตเครื่องจักรและเครื่องมือ ซึ่งมีได้จัดประเภทไว้ในที่อื่น	4	16	1,169.9	5,600.1	4,117.3	1,482.8	Manufacture of machinery and equipment, n.e.c		
29	การผลิตยานยนต์ รถพ่วง และรถกึ่งพ่วง	13	24	221.0	6,279.1	3,975.0	2,304.1	Manufacture of motor vehicles, trailers and semi-trailers		
30	การผลิตอุปกรณ์ขนส่งอื่นๆ	2	2	-	D	D	D	Manufacture of other transport equipment		
31	การผลิตเฟอร์นิเจอร์	52	296	10,394.9	117,707.7	68,532.6	49,175.1	Manufacture of furniture		
32	การผลิตผลิตภัณฑ์อื่นๆ	51	152	4,560.9	22,398.3	16,308.1	6,090.2	Other manufacturing		
33	การซ่อมและการติดตั้งเครื่องจักรและอุปกรณ์	71	148	2,164.0	40,519.1	26,153.7	14,365.4	Repair and installation of machinery and equipment		
58	การจัดพิมพ์จำหน่ายหรือเผยแพร่	2	3	-	D	D	D	Publishing activities		

หมายเหตุ : D หมายถึง ตัวเลขที่ไม่เปิดเผย

Note : D means disclosure prohibited.

ที่มา : สำนักบริหารอุตสาหกรรม พ.ศ.2555 : อุตสาหกรรมการผลิต จังหวัดเลย สำนักงานสถิติแห่งชาติ กระทรวงเทคโนโลยีสารสนเทศและการสื่อสาร

Source : The 2012 Business and Industrial Census : Manufacturing Industry, Loei Province, National Statistical Office, Ministry of Information and Communication Technology.

ตาราง 2 มูลค่าผลผลิตของสถานประกอบการอุตสาหกรรมผลิตในปี 2554 จำแนกตามหมวดย่อยอุตสาหกรรม

TABLE 2. VALUE OF GROSS OUTPUT OF MANUFACTURING ESTABLISHMENTS IN 2011 BY DIVISION OF INDUSTRY

หมวดย่อยอุตสาหกรรม	จำนวนสถานประกอบการ Number of establishments	รวม Total	มูลค่าขายผลผลิต Sales of goods produced	ขายรับจาก การขายสินค้า ที่ซื้อมาจาก ในสภาพเดิม Sales of goods purchased for resale	รายรับจากการ รับจ้างเหมาทำการ ผลิตสินค้า Receipts for contract and commission work	รายรับจากการ ให้บริการ บำรุงรักษา ซ่อมแซมและติดตั้ง ให้แก่อุปกรณ์ Receipts for repair and installation work etc.	รายรับจากการ ให้เช่าอาคาร ฯลฯ และรายรับอื่น ๆ Receipts for rent on building etc. and other receipts	ส่วนเปลี่ยนแปลง มูลค่าสินค้าคงเหลือ Change in value of stocks of goods	(พันบาท In Thousand Baht)
									Division of industry
จังหวัดเลย	1,928	1,679,842.3	1,619,153.9	41,489.5	271.4	61.9	17,522.6	1,343.0	Loei
10 การผลิตผลิตภัณฑ์อาหาร	1,108	747,330.9	718,489.0	19,739.0	-	-	10,315.7	-1,212.7	Manufacture of food products
11 การผลิตเครื่องดื่ม	20	22,438.7	21,398.8	1,089.3	-	-	-	-49.4	Manufacture of beverages
13 การผลิตสิ่งทอ	58	41,781.4	39,489.1	2,383.4	-	-	-	-91.1	Manufacture of textiles
14 การผลิตเสื้อผ้าเครื่องแต่งกาย	194	47,180.7	44,680.7	1,638.8	70.9	-	619.0	176.2	Manufacture of wearing apparel
15 การผลิตเครื่องหนังและผลิตภัณฑ์ที่เกี่ยวข้อง	2	D	D	-	-	-	-	D	Manufacture of leather and related products
16 การผลิตไม้และผลิตภัณฑ์จากไม้และไม้ก๊อก (ยกเว้นเฟอร์นิเจอร์)	101	23,732.6	23,533.6	150.0	-	-	60.0	-11.0	Manufacture of wood and products of wood and cork (except furniture); manufacture of articles of straw and plaiting materials
18 การพิมพ์และการผลิตสิ่งพิมพ์ที่ขจัด	20	34,029.5	33,508.7	837.2	46.7	-	72.0	-435.0	Printing and reproduction of recorded media
21 การผลิตเภสัชภัณฑ์ เคมีภัณฑ์ที่ใช้รักษาโรค และผลิตภัณฑ์จากพืชและสัตว์ที่ใช้รักษาโรค	1	D	D	-	-	-	-	-	Manufacture of pharmaceuticals, medicinal chemical and botanical products
22 การผลิตผลิตภัณฑ์ยางและพลาสติก	9	31,793.9	30,207.9	-	-	-	-	1,586.0	Manufacture of rubber and plastic products
23 การผลิตผลิตภัณฑ์อื่น ๆ ที่ทำจากแร่โลหะ	61	341,833.3	329,954.7	9,223.5	-	-	3,011.4	-356.3	Manufacture of other non-metallic mineral products
25 การผลิตผลิตภัณฑ์โลหะประดิษฐ์ (ยกเว้นเครื่องจักรและอุปกรณ์)	159	194,166.5	189,258.6	1,754.5	123.8	61.9	1,362.7	1,605.1	Manufacture of fabricated metal products (except machinery and equipment)
28 การผลิตเครื่องจักรและเครื่องมือ ซึ่งมีได้จัดประเภทไว้ในที่อื่น	4	5,600.1	5,710.1	-	-	-	-	-110.0	Manufacture of machinery and equipment, n.e.c
29 การผลิตยานยนต์ รถพ่วง และรถถัง	13	6,279.1	6,019.1	-	-	-	-	260.0	Manufacture of motor vehicles, trailers and semi-trailers
30 การผลิตอุปกรณ์ขนส่งอื่น ๆ	2	D	D	D	-	-	-	D	Manufacture of other transport equipment
31 การผลิตเฟอร์นิเจอร์	52	117,707.7	115,457.1	520.0	-	-	1,304.7	426.0	Manufacture of furniture
32 การผลิตผลิตภัณฑ์อื่น ๆ	51	22,398.3	19,992.5	1,353.0	30.0	-	727.2	295.6	Other manufacturing
33 การซ่อมและการติดตั้งเครื่องจักรและอุปกรณ์	71	40,519.1	38,145.5	2,787.9	-	-	50.0	-464.3	Repair and installation of machinery and equipment
58 การจัดพิมพ์จำหน่ายหรือเผยแพร่	2	D	D	-	-	-	-	-	Publishing activities

หมายเหตุ : D หมายถึง ตัวเลขที่ไม่เปิดเผย

Note : D means disclosure prohibited.

ที่มา : สำนักงานธุรกิจและอุตสาหกรรม พ.ศ.2555 : อุตสาหกรรมการผลิต จังหวัด เลย สำนักงานสถิติแห่งชาติ กระทรวงเทคโนโลยีสารสนเทศและการสื่อสาร

Source : The 2012 Business and Industrial Census : Manufacturing Industry, Loei Province, National Statistical Office, Ministry of Information and Communication Technology.

ตาราง 3 ค่าใช้จ่ายขั้วกลางของสถานประกอบการอุตสาหกรรมผลิตในปี 2554 จำแนกตามหมวดย่อยอุตสาหกรรม

TABLE 3 INTERMEDIATE CONSUMPTION OF MANUFACTURING ESTABLISHMENTS IN 2011 BY DIVISION OF INDUSTRY

หมวดย่อยอุตสาหกรรม		จำนวน สถาน- ประกอบการ Number of establishments	รวม Total	ค่าซื้อวัตถุดิบ และวัสดุประกอบ ที่ใช้ในการผลิต Purchase of materials and components	ค่าเชื่อมเพลิง และค่าไฟฟ้า ที่ใช้ในการผลิต Cost of fuels, cost of electricity used in production	ค่าติดตั้งซ่อมแซมและ บำรุงรักษาสินค้า ที่จำหน่ายให้ลูกค้า Cost of repair and maintenance sales of goods of purchase	ค่าติดตั้งซ่อมแซมและ บำรุงรักษาเครื่องจักร เครื่องมือ Cost of repair and maintenance of machinery and equipment	ค่าซื้อสินค้า ที่เข้ามาจำหน่าย ในสภาพเดิม Purchase of goods for resale	ค่าจ้างซ่อมแซม สถานประกอบการ อื่นผลิตสินค้าให้ Cost of contract and commission work	ค่าใช้จ่ายอื่น ๆ Other expenses	ส่วนเปลี่ยนแปลง มูลค่าวัตถุดิบและ วัสดุประกอบฯ คงเหลือ Change in value of stocks of materials and components	Division of industry
จังหวัดเลย		1,928	1,114,472.8	819,011.5	78,176.8	1,542.4	26,934.8	23,437.8	9,581.9	149,555.7	-12,231.9	Loei
10 การผลิตผลิตภัณฑ์อาหาร		1,108	548,775.6	380,019.7	56,356.1	887.1	16,291.3	11,643.0	3,456.0	75,348.4	-6,772.1	Manufacture of food products
11 การผลิตเครื่องดื่ม		20	12,394.2	5,531.9	831.5	13.9	642.3	791.4	-	3,817.8	-765.4	Manufacture of beverages
13 การผลิตสิ่งทอ		58	25,915.0	22,010.2	322.5	?	35.7	1,207.0	-	1,318.8	-1,013.7	Manufacture of textiles
14 การผลิตเสื้อผ้าเครื่องแต่งกาย		194	26,155.2	18,963.7	1,579.3	4.5	430.1	712.4	32.2	4,079.9	-353.2	Manufacture of wearing apparel
15 การผลิตเครื่องหนังและผลิตภัณฑ์ที่เกี่ยวข้อง		2	D	D	D	-	D	-	-	D	D	Manufacture of leather and related products
16 การผลิตไม้และผลิตภัณฑ์จากไม้และไม้ก๊อก (ยกเว้นเฟอร์นิเจอร์)		101	13,424.6	11,322.3	382.6	2.1	54.7	120.0	-	1,271.2	-271.8	Manufacture of wood and products of wood and cork (except furniture); manufacture of articles of straw and
การผลิตสิ่งทอจากฟางและวัสดุจากสานอื่นๆ												(except furniture); manufacture of articles of straw and
18 การพิมพ์และการผลิตสิ่งพิมพ์ที่เกี่ยวข้อง		20	20,462.5	15,400.7	674.9	36.7	657.3	473.0	460.7	2,210.8	-548.6	Printing and reproduction of recorded media
21 การผลิตผลิตภัณฑ์ เคมีภัณฑ์ที่ใช้ยกยวโรก และผลิตภัณฑ์ จากพืชและสัตว์ที่ใช้รักษาโรค		1	D	D	D	-	-	-	-	D	-	Manufacture of pharmaceuticals, medicinal chemical and botanical products
22 การผลิตผลิตภัณฑ์ยางและพลาสติก		9	20,081.8	15,378.5	1,317.3	-	120.8	-	-	3,403.8	138.5	Manufacture of rubber and plastic products
23 การผลิตผลิตภัณฑ์อื่นๆ ที่ทำจากแร่โลหะ		61	202,936.8	158,727.9	7,606.2	-	4,575.0	4,861.3	900.0	25,265.1	-1,001.4	Manufacture of other non-metallic mineral products
25 การผลิตผลิตภัณฑ์โลหะประดิษฐ์ (ยกเว้นเครื่องจักรและอุปกรณ์)		159	122,708.3	96,185.2	5,610.7	420.8	2,716.8	1,245.5	-	15,944.8	-584.6	Manufacture of fabricated metal products (excepts machinery and equipment)
28 การผลิตเครื่องจักรและเครื่องมือ ซึ่งไม่ได้จัดประเภทไว้ในที่อื่น		4	4,117.3	2,427.9	246.4	65.0	184.7	-	-	1,137.5	-55.8	Manufacture of machinery and equipment, n.e.c
29 การผลิตยานยนต์ รถพ่วง และรถกึ่งพวง		13	3,975.0	3,003.1	245.7	88.8	8.9	-	-	669.3	40.7	Manufacture of motor vehicles, trailers and semi-trailers
30 การผลิตอุปกรณ์ขนส่งอื่นๆ		2	D	D	-	-	-	D	-	D	D	Manufacture of other transport equipment
31 การผลิตเฟอร์นิเจอร์		52	68,532.6	56,128.3	1,667.5	16.3	193.7	306.0	4,722.0	5,854.5	355.7	Manufacture of furniture
32 การผลิตผลิตภัณฑ์อื่นๆ		51	16,308.1	13,176.4	413.5	-	-	835.6	11.0	1,643.6	-228.0	Other manufacturing
33 การซ่อมแซมการติดตั้งเครื่องจักรและอุปกรณ์		71	26,153.7	19,306.9	879.2	-	1,011.6	1,232.7	-	3,200.0	-523.3	Repair and installation of machinery and equipment
58 การจัดพิมพ์จำหน่ายหรือเผยแพร่		2	D	D	D	-	-	-	-	D	D	Publishing activities

หมายเหตุ : D หมายถึง ตัวเลขที่ไม่ได้เผยแพร่

Note : D means disclosure prohibited.

ที่มา : สำมะโนธุรกิจและอุตสาหกรรม พ.ศ.2555 ; อุตสาหกรรมการผลิต จังหวัดเลย สำนักงานสถิติแห่งชาติ กระทรวงเทคโนโลยีสารสนเทศและการสื่อสาร

Source : The 2012 Business and Industrial Census ; Manufacturing Industry, Loei Province, National Statistical Office, Ministry of Information and Communication Technology.

ตาราง 4 คนทำงานในสถานประกอบการอุตสาหกรรมผลิตในปี 2554 จำแนกตามสถานภาพการทำงาน เพศ และหมวดย่อยอุตสาหกรรม

TABLE 4 PERSONS ENGAGED IN MANUFACTURING ESTABLISHMENTS IN 2011 BY WORK STATUS, SEX AND DIVISION OF INDUSTRY

หมวดย่อยอุตสาหกรรม	จำนวนสถานประกอบการ Number of establishments		รวม Total		คนทำงานโดยไม่ได้รับค่าจ้าง/ เงินเดือน Unpaid workers		รวม Total		ลูกจ้างในกรรมวิธีการผลิต Operatives		ลูกจ้างอื่น ๆ Other employees		Division of industry					
	รวม Total	ชาย Male	หญิง Female	รวม Total	ชาย Male	หญิง Female	รวม Total	ชาย Male	หญิง Female	ผู้ปฏิบัติงานไม่มีฝีมือ Unskill labour		รวม Total		ชาย Male	หญิง Female			
										รวม Total	ชาย Male					หญิง Female		
จังหวัดเลย	1,928	5,897	3,349	2,548	3,205	1,726	1,479	2,542	1,900	1,147	753	642	403	239	149	73	76	Loei
10 การผลิตผลิตภัณฑ์อาหาร	1,108	2,842	1,634	1,208	1,991	1,088	903	2,542	1,900	1,147	753	642	403	239	149	73	76	55 Manufacture of food products
11 การผลิตเครื่องดื่ม	20	110	60	51	39	22	17	72	38	34	20	39	25	14	-	-	-	- Manufacture of beverages
13 การผลิตสิ่งทอ	58	355	22	333	71	9	62	284	13	271	213	60	2	58	-	-	-	- Manufacture of textiles
14 การผลิตเสื้อผ้าเครื่องแต่งกาย	194	325	57	268	224	43	181	101	14	87	101	14	87	-	-	-	-	- Manufacture of wearing apparel
15 การผลิตเครื่องหนังและผลิตภัณฑ์ที่เกี่ยวข้อง	2	D	D	D	D	D	D	D	D	D	D	D	D	D	-	-	-	- Manufacture of leather and related products
16 การผลิตไม้และผลิตภัณฑ์จากไม้และไม้กอก (ยกเว้นเฟอร์นิเจอร์) การผลิตสิ่งของจากฟางและวัสดุจากสานอื่นๆ	101	329	167	162	171	112	59	159	103	139	83	20	-	20	-	-	-	- Manufacture of wood and products of wood and cork (except furniture), manufacture of articles of straw and plaiting materials
18 การพิมพ์และการผลิตข้อมูลบันทึกข้อมูล	20	92	49	43	35	18	17	57	31	26	25	5	4	1	-	-	-	- Printing and reproduction of recorded media
21 การผลิตเภสัชภัณฑ์ เคมีภัณฑ์ที่ใช้รักษาโรค และผลิตภัณฑ์จากพืชและสัตว์ที่ใช้รักษาโรค	1	D	D	-	D	D	-	D	-	-	-	D	D	D	-	-	-	- Manufacture of pharmaceuticals, medicinal chemical and botanical products
22 การผลิตผลิตภัณฑ์ยางและพลาสติก	9	89	59	30	15	8	7	74	51	23	44	38	6	30	13	17	-	- Manufacture of rubber and plastic products
23 การผลิตผลิตภัณฑ์อื่นๆ ที่ทำจากแร่โลหะ	61	542	396	146	107	60	47	407	319	89	250	190	60	157	128	29	18	10 Manufacture of other non-metallic mineral products
25 การผลิตผลิตภัณฑ์โลหะประดิษฐ์ (ยกเว้นเครื่องจักรและอุปกรณ์)	159	551	451	100	262	187	75	279	264	15	239	236	3	40	28	12	10	10 Manufacture of fabricated metal products (excepts machinery and equipment)
28 การผลิตเครื่องจักรและเครื่องมือ ซึ่งมีได้จัดประเภทไว้ในที่อื่น	4	16	12	4	3	3	-	12	9	3	7	5	2	5	4	1	1	1 Manufacture of machinery and equipment, n.e.c
29 การผลิตยานยนต์ รถพ่วง และรถกึ่งพ่วง	13	24	20	4	20	15	4	4	4	-	4	-	-	-	-	-	-	- Manufacture of motor vehicles, trailers and semi-trailers
30 การผลิตอุปกรณ์ขนส่งอื่นๆ	2	D	-	D	D	-	D	-	-	-	-	-	-	-	-	-	-	- Manufacture of other transport equipment
31 การผลิตเฟอร์นิเจอร์	52	296	236	60	88	52	36	208	184	24	177	24	7	7	-	-	-	- Manufacture of furniture
32 การผลิตผลิตภัณฑ์อื่นๆ	51	152	56	96	70	30	40	83	26	56	81	26	54	2	-	2	-	- Other manufacturing
33 การซ่อมแซมการติดตั้งเครื่องจักรและอุปกรณ์	71	148	118	30	102	76	26	46	42	4	35	31	4	11	11	-	-	- Repair and installation of machinery and equipment
58 การจัดพิมพ์จำหน่ายหรือเผยแพร่	2	D	D	D	D	D	D	-	-	-	-	-	-	-	-	-	-	- Publishing activities

หมายเหตุ : D หมายถึง ตัวเลขที่ไม่เปิดเผย

Note : D means disclosure prohibited.

ที่มา : สำนักงานธุรกิจและอุตสาหกรรม พ.ศ.2555 : อุตสาหกรรมการผลิต จังหวัดเลย สำนักงานสถิติแห่งชาติ กระทรวงเทคโนโลยีสารสนเทศและการสื่อสาร

Source : The 2011 Business and Industrial Census ; Manufacturing Industry, Loei Province, National Statistical Office, Ministry of Information and Communication Technology.

ตาราง 5 จำนวนสถานประกอบการอุตสาหกรรมผลิต จำนวนตามจำนวนวันทำงานต่อสัปดาห์ จำนวนชั่วโมงทำงานต่อวันของลูกจ้าง และหมวดย่อยอุตสาหกรรม

TABLE 5 NUMBER OF MANUFACTURING ESTABLISHMENTS BY WORKING DAYS PER WEEK, WORKING HOURS PER DAY OF EMPLOYEES AND DIVISION OF INDUSTRY

หมวดย่อยอุตสาหกรรม	จำนวน สถาน ประกอบการ Number of establishments	คนทำงานที่ไม่ได้รับค่าจ้าง/เงินเดือน Unpaid workers			ลูกจ้างในกรรมวิธีการผลิต Operatives			ลูกจ้างอื่น ๆ Other employees			Division of Industry				
		จำนวนวันทำงานต่อสัปดาห์ Number of working days per week			จำนวนวันทำงานต่อสัปดาห์ Number of working days per week			จำนวนวันทำงานต่อสัปดาห์ Number of working days per week							
		< 5	6	7	< 5	6	7	< 5	6	7					
จังหวัดเลย	1,928	415	426	1,063	197	209	150	315	4	3	63	1	4	62	Loei
10 การผลิตผลิตภัณฑ์อาหาร	1,108	299	130	671	317	12	110	78	49	4	55	-	-	55	Manufacture of food products
11 การผลิตเครื่องดื่ม	20	3	2	15	7	11	2	6	3	13	-	-	-	-	Manufacture of beverages
13 การผลิตสิ่งทอ	58	6	18	35	21	37	-	3	13	20	8	-	-	-	Manufacture of textiles
14 การผลิตเสื้อผ้าเครื่องแต่งกาย	194	40	54	94	53	135	-	14	14	1	-	-	-	-	Manufacture of wearing apparel
15 การผลิตเครื่องหนังและผลิตภัณฑ์ที่เกี่ยวข้อง (ยกเว้นหนังวัว)	2	-	D	D	-	D	-	D	-	D	-	-	-	-	Manufacture of leather and related products
16 การผลิตไม้และผลิตภัณฑ์จากไม้และไม้ก๊อก (ยกเว้นเฟอร์นิเจอร์)	101	6	21	74	56	41	5	4	1	22	19	-	-	-	Manufacture of wood and products of wood and cork (except furniture); manufacture of articles of str
18 การพิมพ์และการผลิตสื่อฉบับพิมพ์ก่อน และผลิตกับพิมพ์และสื่อที่ใช้อ่าน	20	-	10	9	2	17	-	-	7	-	1	-	-	-	Printing and reproduction of recorded media
21 การผลิตเภสัชภัณฑ์ เคมีภัณฑ์ที่ใช้รักษาโรค และผลิตภัณฑ์จากพืชและสัตว์ที่ใช้ภายในครัว	1	D	-	-	D	-	-	D	-	-	-	-	-	-	Manufacture of pharmaceuticals, medicinal chemical and botanical products
22 การผลิตผลิตภัณฑ์ยางและพลาสติก	9	6	1	1	6	2	-	6	2	1	6	-	-	-	Manufacture of rubber and plastic products
23 การผลิตผลิตภัณฑ์อื่น ๆ ที่ทำงานแร่โลหะ	61	3	30	21	13	41	-	2	40	15	15	-	-	4	Manufacture of other non-metallic mineral products
25 การผลิตผลิตภัณฑ์โลหะประดิษฐ์ (ยกเว้น เครื่องจักรและอุปกรณ์)	159	16	90	53	30	129	-	7	57	18	9	73	-	1	Manufacture of fabricated metal products (except machinery and equipment)
28 การผลิตเครื่องจักรและเครื่องมือ ซึ่งมีได้ จัดประเภทไว้ในที่อื่น	4	2	-	1	-	3	-	1	1	-	-	2	-	1	Manufacture of machinery and equipment, n.e.c
29 การผลิตยานยนต์ รถพ่วง และรถกึ่งพ่วง	13	-	7	7	2	11	-	-	2	-	2	-	-	-	Manufacture of motor vehicles, trailers and semi-trailers
30 การผลิตอุปกรณ์ขนส่งอื่น ๆ	2	-	-	D	-	D	-	D	-	-	-	-	-	-	Manufacture of other transport equipment
31 การผลิตเฟอร์นิเจอร์	52	14	13	25	10	42	-	7	11	14	-	-	-	-	Manufacture of furniture
32 การผลิตผลิตภัณฑ์อื่น ๆ	51	10	9	32	24	22	6	6	7	2	7	8	-	-	Other manufacturing
33 การซ่อมแซมการติดตั้งเครื่องจักรและอุปกรณ์	71	11	41	19	9	62	-	-	23	-	-	-	-	-	Repair and installation of machinery and equipment
58 การพิมพ์ที่จำหน่ายหรือเผยแพร่	2	-	-	D	-	D	-	-	-	-	-	-	-	-	Publishing activities

หมายเหตุ : D หมายถึง ตัวเลขที่ไม่เปิดเผย

Note : D means disclosure prohibited.

ที่มา : สำนักงานธุรกิจและอุตสาหกรรม จังหวัด เลย สำนักงานสถิติแห่งชาติ กระทรวงเทคโนโลยีสารสนเทศและการสื่อสาร

Source : The 2012 Business and Industrial Census : Manufacturing Industry, Loei Province, National Statistical Office, Ministry of Information and Communication Technology.

ตาราง 6 ค่าตอบแทนแรงงานในปี 2554 จำนวนตามหมวดข้อย่อยอุตสาหกรรม
TABLE 6 REMUNERATION IN 2011 BY DIVISION OF INDUSTRY

หมวดข้อย่อยอุตสาหกรรม	จำนวนสถานประกอบการ	จำนวนลูกจ้าง	รวม	ลูกจ้างในกรรมสิทธิ์การผลิต			Operatives			ลูกจ้างอื่น ๆ			เงินที่สถานประกอบการจ่ายสมทบกองทุนเพื่อการประกันสุขภาพ	Division of industry				
				รวม	ค่าจ้างเงินเดือน	ค่าล่วงเวลา	ค่าจ้างเงินเดือน	ค่าล่วงเวลา	ค่าจ้างเงินเดือน	ค่าล่วงเวลา	ค่าจ้างเงินเดือน	ค่าล่วงเวลา			รวม	ค่าจ้างเงินเดือน	ค่าล่วงเวลา	รวม
ทั้งหมด	1,928	2,692	139,311.9	134,006.6	122,387.4	6,520.3	555.0	2,146.7	2,397.2	5,305.4	5,131.8	55.0	22.8	95.7	Loei			
10 การผลิตเครื่องจักรกล	1,108	851	50,266.7	47,274.4	42,258.9	3,191.4	500.0	367.9	956.1	2,992.3	2,992.2	-	-	0.1	Manufacture of food products			
11 การผลิตเครื่องปั้นดินเผา	20	72	3,252.6	3,252.6	2,891.3	231.4	-	80.2	49.7	-	-	-	-	-	Manufacture of beverages			
13 การผลิตสิ่งทอ	58	284	7,793.7	7,793.7	7,789.3	-	-	4.3	0.0	-	-	-	-	-	Manufacture of textiles			
14 การผลิตเครื่องหนังและผลิตภัณฑ์ที่เกี่ยวข้อง	194	101	3,054.9	3,054.9	3,016.2	-	-	-	38.7	-	-	-	-	-	Manufacture of wearing apparels			
15 การผลิตไม้และผลิตภัณฑ์จากไม้และไม้ก๊อก (ยกเว้นเฟอร์นิเจอร์)	2	D	D	D	D	-	-	-	-	-	-	-	-	-	Manufacture of leather and related products			
16 การผลิตสิ่งของจากฟางและวัสดุจากสัตว์อื่น ๆ	101	159	4,341.9	4,341.9	4,341.9	-	-	-	0.0	-	-	-	-	-	Manufacture of wood and products of wood and cork (except furniture); manufacture of articles of straw and plaiting			
18 การพิมพ์และการผลิตสิ่งพิมพ์ที่เกี่ยวข้อง	20	57	2,223.6	2,223.6	1,908.4	213.3	5.0	76.7	20.2	-	-	-	-	-	Printing and reproduction of recorded media			
21 การผลิตสิ่งพิมพ์ที่มีลักษณะคล้ายกระดาษและสิ่งพิมพ์ที่ใช้กระดาษ	1	D	D	D	D	-	-	-	-	-	-	-	-	-	Manufacture of pharmaceuticals, medicinal chemical and botanical products			
22 การผลิตเครื่องปั้นดินเผาและพลาสติก	9	74	4,759.5	4,759.5	4,368.0	259.2	-	28.8	103.5	-	-	-	-	-	Manufacture of rubber and plastic products			
23 การผลิตผลิตภัณฑ์โลหะที่มาจากแร่โลหะ	61	435	27,284.1	25,975.0	22,618.4	1,483.8	-	1,082.2	790.6	1,309.1	1,230.6	25.0	2.8	50.7	Manufacture of other non-metallic mineral products			
24 การผลิตโลหะขั้นมูลฐาน	-	-	-	-	-	-	-	-	-	-	-	-	-	-	Manufacture of basic metals			
25 การผลิตผลิตภัณฑ์โลหะประติมากรรม (ยกเว้นเครื่องจักรและอุปกรณ์)	159	289	16,964.2	15,999.2	14,309.1	1,080.6	-	277.7	331.8	965.0	900.0	20.0	-	45.0	Manufacture of fabricated metal products (except machinery and equipment)			
28 การผลิตเครื่องจักรและเครื่องมือ	4	13	1,169.9	1,130.9	840.7	60.4	50.0	120.0	59.8	39.0	9.0	10.0	20.0	-	Manufacture of machinery and equipment, n.e.c			
29 การผลิตยานยนต์ รถพ่วง และรถกึ่งพ่วง	13	4	221.0	221.0	221.0	-	-	-	-	-	-	-	-	-	Manufacture of motor vehicles, trailers and semi-trailers			
30 การผลิตอุปกรณ์ขนส่งอื่น ๆ	2	-	-	-	-	-	-	-	-	-	-	-	-	-	Manufacture of other transport equipment			
31 การผลิตเฟอร์นิเจอร์	52	208	10,394.9	10,394.9	10,380.2	-	-	-	14.7	-	-	-	-	-	Manufacture of furniture			
32 การผลิตผลิตภัณฑ์อื่น ๆ	51	83	4,560.9	4,560.9	4,555.9	-	-	-	5.0	-	-	-	-	-	Other manufacturing			
33 การซ่อมและการติดตั้งเครื่องจักรและอุปกรณ์	71	46	2,164.0	2,164.0	2,028.2	-	-	108.9	27.0	-	-	-	-	-	Repair and installation of machinery and equipment			
58 การพิมพ์ที่หมึกหรือคอมพิวเตอร์	2	-	-	-	-	-	-	-	-	-	-	-	-	-	Publishing activities			

หมายเหตุ : D หมายถึง ตัวเลขที่ไม่ได้เปิดเผย

Note : D means disclosure prohibited.

ที่มา : สำนักงานสถิติอุตสาหกรรม พ.ศ.2555 - อุตสาหกรรมการผลิต จังหวัด เลอ ส่วนกับสถิติแห่งชาติ กระทรวงเทคโนโลยีสารสนเทศและการ

Source : The 2012 Business and Industrial Census : Manufacturing Industry, Loei Province, National Statistical Office, Ministry of Information and Communication Technology.

ตาราง 7 จำนวนและร้อยละของสถานประกอบการอุตสาหกรรมผลิต จำนวนตามอัตราการใช้กำลังการผลิตต่อปี 2554 และหมวดอุตสาหกรรม

TABLE 7 NUMBER AND PERCENTAGE OF MANUFACTURING ESTABLISHMENTS BY PERCENTAGE OF CAPACITY UTILIZATION IN 2011 AND DIVISION OF INDUSTRY

หมวดอุตสาหกรรม	จำนวนสถานประกอบการ		อัตราการใช้กำลังการผลิตต่อปี 2554 Percentage of capacity utilization in 2011												เฉลี่ยต่อสถานประกอบการ Average per establishment	Division of Industry		
	จำนวน Number	ร้อยละ %	< 50		50 - 59		60 - 69		70 - 79		80 - 89		90 - 99				≥100	
			จำนวน Number	ร้อยละ %	จำนวน Number	ร้อยละ %	จำนวน Number	ร้อยละ %	จำนวน Number	ร้อยละ %	จำนวน Number	ร้อยละ %	จำนวน Number	ร้อยละ %			จำนวน Number	ร้อยละ %
จังหวัดเลย	1,928	100.0	164	8.5	220	11.4	167	8.6	73	3.8	139	7.2	96	5.0	1,070	55.5	82.2 Loei	
10 การผลิตผลิตภัณฑ์อาหาร	1,108	100.0	112	10.2	169	15.2	126	11.4	13	1.2	68	6.2	6	0.6	613	55.4	79.7 Manufacture of food products	
11 การผลิตเครื่องดื่ม	20	100.0	2	10.7	-	2	10.7	-	2	10.7	-	-	2	10.7	11	57.2	85.0 Manufacture of beverages	
13 การผลิตสิ่งทอ	58	100.0	5	8.3	5	8.3	3	5.2	3	5.2	-	-	6	9.9	37	63.2	85.9 Manufacture of textiles	
14 การผลิตเสื้อผ้าเครื่องแต่งกาย	194	100.0	14	7.4	13	6.7	7	3.8	-	-	22	11.3	39	19.9	99	50.9	85.4 Manufacture of wearing apparel	
15 การผลิตเครื่องมือและผลิตภัณฑ์ที่เกี่ยวข้อง	2	100.0	-	-	-	-	-	-	-	-	-	-	-	-	2	100.0	100.0 Manufacture of leather and related products	
16 การผลิตไม้และผลิตภัณฑ์จากไม้และไม้ก๊อก (ยกเว้นเฟอร์นิเจอร์)	101	100.0	5	4.7	4	3.5	10	10.1	11	11.3	5	4.7	9	9.3	57	56.5	86.2 Manufacture of wood and products of wood and cork (except furniture); manufacture of articles of straw and plaiting materials	
การผลิตสิ่งของจากฟางและวัสดุจากสานอื่นๆ																		
18 การพิมพ์และการผลิตกระดาษที่เคลือบที่เคลือบ	20	100.0	2	11.7	2	11.7	-	-	2	10.0	1	6.7	1	5.0	11	55.0	81.7 Printing and reproduction of recorded media	
21 การผลิตเภสัชภัณฑ์ เคมีภัณฑ์ที่ใช้รักษาโรค และผลิตภัณฑ์ทางการแพทย์และสัตว์ที่ใช้รักษาโรค	1	100.0	-	-	-	-	-	-	-	-	-	-	-	-	1	100.0	100.0 Manufacture of pharmaceuticals, medicinal chemical and botanical products	
22 การผลิตผลิตภัณฑ์ยางและพลาสติก	9	100.0	-	-	-	-	-	-	1	11.1	1	11.1	-	-	7	77.8	94.4 Manufacture of rubber and plastic products	
23 การผลิตผลิตภัณฑ์เซรามิกที่ทำจากแร่โอโดทะเล	61	100.0	3	4.9	4	6.0	1	2.2	3	5.5	10	16.5	2	3.3	38	61.7	87.9 Manufacture of other non-metallic mineral products	
25 การผลิตผลิตภัณฑ์โลหะประดิษฐ์ (ยกเว้นเครื่องจักรและอุปกรณ์)	159	100.0	15	9.3	16	9.9	10	6.2	4	2.6	17	10.6	4	2.6	93	58.7	83.3 Manufacture of fabricated metal products (except machinery and equipment)	
28 การผลิตเครื่องจักรและเครื่องมือ ซึ่งมีได้จัดประเภทไว้ในที่อื่น	4	100.0	1	25.0	-	-	-	-	-	-	1	25.0	1	25.0	1	25.0	75.0 Manufacture of machinery and equipment, n.e.c	
29 การผลิตยานยนต์ รถพ่วง และรถกึ่งพ่วง	13	100.0	2	16.7	-	-	-	-	4	33.3	-	-	-	-	7	50.0	80.0 Manufacture of motor vehicles, trailers and semi-trailers	
30 การผลิตอุปกรณ์ขนส่งอื่นๆ	2	100.0	-	-	-	-	-	-	-	-	-	-	-	2	100.0	100.0 Manufacture of other transport equipment		
31 การผลิตเฟอร์นิเจอร์	52	100.0	2	4.5	-	-	-	-	23	44.9	10	19.9	6	10.9	10	19.9	79.1 Manufacture of furniture	
32 การผลิตผลิตภัณฑ์เซรามิก	51	100.0	-	-	4	8.5	2	4.4	1	2.5	-	-	6	12.4	37	72.2	92.1 Other manufacturing	
33 การซ่อมแซมการติดตั้งเครื่องจักรและอุปกรณ์	71	100.0	-	-	5	6.3	5	6.3	3	4.6	3	4.6	14	19.3	42	58.9	90.1 Repair and installation of machinery and equipment	
58 การพิมพ์ข้อมูลบนสื่ออิเล็กทรอนิกส์	2	100.0	-	-	-	-	-	-	-	-	-	-	-	2	100.0	100.0 Publishing activities		

ที่มา : สำนักงานธุรกิจและอุตสาหกรรม พ.ศ.2555 : อุตสาหกรรมการผลิต จังหวัด เลย สำนักงานสถิติแห่งชาติ กระทรวงเทคโนโลยีสารสนเทศและการสื่อสาร

Source : The 2012 Business and Industrial Census : Manufacturing Industry, Loei Province, National Statistical Office, Ministry of Information and Communication Technology.

ตาราง 8 มูลค่าวัตถุดิบและวัสดุประกอบฯ และสินค้าคงเหลือต้นปีและปลายปี 2554 จำแนกตามหมวดยอดอุตสาหกรรม

TABLE 8 VALUE OF STOCKS AT THE BEGINNING AND THE END OF 2011 BY DIVISION OF INDUSTRY

(พันบาท In Thousand Baht)

หมวดยอดอุตสาหกรรม	จำนวน สถาน- ประกอบการ Number of establishments	มูลค่า ณ ต้นปี 2554 At the beginning of 2011				มูลค่า ณ ปลายปี 2554 At the end of 2011				Division of industry			
		รวม Total	วัตถุดิบ และ วัสดุประกอบฯ Materials and components	สินค้า ระหว่าง ผลิต Work in progress	สินค้า สำเร็จรูป Finished goods	สินค้าที่ซื้อ เข้ามา จำหน่ายใน สภาพเดิม Goods purchased for resale	รวม Total	วัตถุดิบ และ วัสดุประกอบฯ Materials and components	สินค้า ระหว่าง ผลิต Work in progress		สินค้า สำเร็จรูป Finished goods	สินค้าที่ซื้อ เข้ามา จำหน่ายใน สภาพเดิม Goods purchased for resale	
จังหวัดเลย	1,928	159,761.1	78,764.4	27,245.8	50,177.4	3,573.5	148,872.2	66,532.5	25,344.6	53,520.7	3,474.5	Loei	
10 การผลิตเหล็กกล้าหยาบ	1,108	56,802.7	23,972.9	10,705.6	21,687.5	436.7	48,817.9	17,200.8	10,470.2	20,724.1	422.7	Manufacture of food products	
11 การผลิตเครื่องดื่ม	20	1,102.7	1,006.5	57.1	39.0	-	287.9	241.2	26.6	20.1	-	Manufacture of beverages	
13 การผลิตสิ่งทอ	58	4,528.4	1,998.8	640.6	1,746.0	143.0	3,423.6	985.1	579.9	1,725.6	133.0	Manufacture of textiles	
14 การผลิตเสื้อผ้าเครื่องแต่งกาย	194	4,079.0	2,069.5	670.6	1,184.4	154.5	3,901.9	1,716.3	698.7	1,277.7	209.2	Manufacture of wearing apparel	
15 การผลิตเครื่องหนังและผลิตภัณฑ์ที่เกี่ยวข้อง	2	D	D	D	D	-	D	D	D	D	D	-	Manufacture of leather and related products
16 การผลิตไม้และผลิตภัณฑ์จากไม้และไม้ก๊อก (ยกเว้นเฟอร์นิเจอร์) การผลิตสิ่งทอจากทางและวัสดุกระดาษอื่นๆ	101	1,596.4	712.5	260.4	617.5	6.0	1,313.6	400.8	288.7	578.2	6.0	Manufacture of wood and products of wood and cork (except furniture); manufacture of articles of straw and plaiting materials	
18 การพิมพ์และการผลิตซ้ำสื่อบันทึกข้อมูล	20	4,416.9	3,276.9	308.3	397.7	434.0	3,433.3	2,728.4	264.1	241.3	199.5	Printing and reproduction of recorded media	
21 การผลิตเภสัชภัณฑ์ เคมีภัณฑ์ที่ใช้รักษาโรค และผลิตภัณฑ์ จากพืชและสัตว์ที่ใช้รักษาโรค	1	D	D	-	-	-	D	D	-	-	-	-	Manufacture of pharmaceuticals, medicinal chemical and botanical products
22 การผลิตผลิตภัณฑ์ยางและพลาสติก	9	9,641.2	2,481.2	3,840.0	3,320.0	-	11,365.7	2,619.7	4,176.0	4,570.0	-	Manufacture of rubber and plastic products	
23 การผลิตผลิตภัณฑ์อื่นๆ ที่ทำจากแร่โลหะ	61	28,352.7	16,294.5	4,986.1	5,810.8	1,261.4	26,995.0	15,293.1	4,219.3	6,283.1	1,199.6	Manufacture of other non-metallic mineral products	
25 การผลิตผลิตภัณฑ์โลหะประดิษฐ์ (ยกเว้นเครื่องจักร และอุปกรณ์)	159	28,017.0	18,399.6	3,248.4	5,763.3	605.7	29,037.5	17,815.0	2,438.8	8,028.5	755.2	Manufacture of fabricated metal products (except machinery and equipment)	
28 การผลิตเครื่องจักรและเครื่องมือ ซึ่งไม่ได้ประกอบเข้าเป็นชิ้น ส่วน	4	698.0	248.0	-	450.0	-	532.2	192.2	-	340.0	-	Manufacture of machinery and equipment, n.e.c	
29 การผลิตยานยนต์ รถแทรก และรถจักรยาน	13	816.8	426.8	130.0	260.0	-	1,117.6	467.6	216.7	433.3	-	Manufacture of motor vehicles, trailers and semi-trailers	
30 การผลิตอุปกรณ์ขนส่งอื่นๆ	2	D	D	-	-	D	D	D	-	-	D	Manufacture of other transport equipment	
31 การผลิตเฟอร์นิเจอร์	52	11,244.8	3,419.6	1,349.3	6,476.0	-	12,026.5	3,775.2	1,109.7	7,141.6	-	Manufacture of furniture	
32 การผลิตผลิตภัณฑ์อื่นๆ	51	3,701.4	2,212.3	268.7	862.5	358.0	3,768.9	1,984.2	377.7	941.6	465.4	Other manufacturing	
33 การซ่อมแซมการติดตั้งเครื่องจักรและอุปกรณ์	71	3,478.2	1,296.3	579.8	1,437.8	164.3	2,490.6	773.0	457.2	1,180.6	79.9	Repair and installation of machinery and equipment	
58 การจัดพิมพ์จำหน่ายหรือเผยแพร่	2	D	D	-	-	-	D	D	-	-	-	-	Publishing activities

หมายเหตุ : D หมายถึง ค่าเลขที่ไม่เกิดผล

Note : D means disclosure prohibited.

ที่มา : สำนักธุรกิจและอุตสาหกรรม พ.ศ.2555 : อุตสาหกรรมการผลิต จังหวัด เลย สำนักงานสถิติแห่งชาติ กระทรวงเทคโนโลยีสารสนเทศและการสื่อสาร

Source : The 2012 Business and Industrial Census : Manufacturing Industry, Loei Province, National Statistical Office, Ministry of Information and Communication Technology.

ตาราง 9 ส่วนเปลี่ยนแปลงของมูลค่าวัตถุดิบและวัสดุประกอบฯ และสินค้าคงเหลือในปี 2554 จำแนกตามหมวดย่อยอุตสาหกรรม

TABLE 9 CHANGE IN VALUE OF STOCKS IN 2011 BY DIVISION OF INDUSTRY

จังหวัดเลย	หมวดย่อยอุตสาหกรรม	จำนวน- สถาน- ประกอบการ Number of establishments	ส่วนเปลี่ยนแปลงของมูลค่าวัตถุดิบและวัสดุประกอบฯ และสินค้าคงเหลือ					Division of industry
			รวม Total	วัตถุดิบและ วัสดุประกอบฯ Materials and components	สินค้าระหว่าง ผลิต Work in progress	สินค้า สำเร็จรูป Finished goods	สินค้าที่ออกมา จำหน่ายในสภาพเดิม Goods purchased for resale	
		1,928	-10,888.9	-1,231.9	-1,901.2	3,343.3	-99.0	Loei
10	การผลิตผลิตภัณฑ์อาหาร	1,108	-7,984.9	-6,772.1	-235.4	-963.4	-14.0	Manufacture of food products
11	การผลิตเครื่องดื่ม	20	-814.8	-765.4	-30.5	-18.9	-	Manufacture of beverages
13	การผลิตสิ่งทอ	58	-1,104.8	-1,013.7	-60.7	-20.4	-10.0	Manufacture of textiles
14	การผลิตเสื้อผ้าเครื่องแต่งกาย	194	-177.0	-353.2	28.2	93.3	54.7	Manufacture of wearing apparels
15	การผลิตเครื่องหนังและผลิตภัณฑ์ที่เกี่ยวข้อง	2	D	D	D	D	-	Manufacture of leather and related products
16	การผลิตไม้และผลิตภัณฑ์จากไม้และไม้ก๊อก (ยกเว้นเฟอร์นิเจอร์) การผลิตสิ่งของจากฟางและวัสดุอัดจากสานอื่นๆ	101	-282.8	-271.8	28.3	-39.3	-	Manufacture of wood and products of wood and cork (except furniture); manufacture of articles of straw and plaiting materials
18	การพิมพ์และการผลิตซ้ำสื่อบันทึกข้อมูล	20	-983.6	-548.6	-44.2	-156.3	-234.5	Printing and reproduction of recorded media
21	การผลิตผลิตภัณฑ์ เคมีภัณฑ์ที่ใช้รักษาโรค และผลิตภัณฑ์ จากพืชและสัตว์ที่ใช้รักษาโรค	1	-	-	-	-	-	Manufacture of pharmaceuticals, medicinal chemical and botanical products
22	การผลิตผลิตภัณฑ์ยางและพลาสติก	9	1,724.5	138.5	336.0	1,250.0	-	Manufacture of rubber and plastic products
23	การผลิตผลิตภัณฑ์อื่นๆ ที่ทำจากแร่โลหะ	61	-1,357.7	-1,001.4	-766.7	472.3	-61.9	Manufacture of other non-metallic mineral products
25	การผลิตผลิตภัณฑ์โลหะประดิษฐ์ (ยกเว้นเครื่องจักรและอุปกรณ์)	159	1,020.5	-584.6	-809.6	2,265.2	149.5	Manufacture of fabricated metal products (excepts machinery and equipment)
28	การผลิตเครื่องจักรและเครื่องมือ ซึ่งมิได้จัดประเภทไว้ในที่อื่น	4	-165.8	-55.8	-	-110.0	-	Manufacture of machinery and equipment, n.e.c
29	การผลิตยานยนต์ รถพ่วง และรถกึ่งพวง	13	300.7	40.7	86.7	173.3	-	Manufacture of motor vehicles, trailers and semi-trailers
30	การผลิตอุปกรณ์ขนส่งอื่นๆ	2	D	D	-	-	D	Manufacture of other transport equipment
31	การผลิตเฟอร์นิเจอร์	52	781.7	355.7	-239.7	665.7	-	Manufacture of furniture
32	การผลิตผลิตภัณฑ์อื่นๆ	51	67.5	-228.0	109.0	79.1	107.5	Other manufacturing
33	การซ่อมและการติดตั้งเครื่องจักรและอุปกรณ์	71	-987.6	-523.3	-122.6	-257.3	-84.4	Repair and installation of machinery and equipment
58	การจัดพิมพ์จำหน่ายหรือเผยแพร่	2	D	D	-	-	-	Publishing activities

หมายเหตุ : D หมายถึง ตัวเลขที่ไม่เปิดเผย

Note : D means disclosure prohibited.

ที่มา : สำนักงานสถิติแห่งชาติ กระทรวงเทคโนโลยีสารสนเทศและการสื่อสาร

Source : The 2012 Business and Industrial Census : Manufacturing Industry, Loei Province, National Statistical Office, Ministry of Information and Communication Technology.

ตาราง 10 ค่าใช้จ่ายตั้งโรงงานประกอบอุตสาหกรรมการผลิตในปี 2554 จำแนกตามหน่วยย่อยอุตสาหกรรม
TABLE 10 TOTAL EXPENSES OF MANUFACTURING ESTABLISHMENTS IN 2011 BY DIVISION OF INDUSTRY

จำนวน สถาน- ประกอบ Number of establishments	รวม Total	ค่าซื้อวัตถุดิบ และวัสดุประกอบ ที่ใช้ในการผลิต Purchase of materials and components	ค่าซื้อเพลิง และค่าไฟฟ้า ที่ใช้ในการผลิต Cost of fuels and electricity used in production	ค่าติดตั้งซ่อมแซมและ บำรุงรักษาสินค้า ที่จำหน่ายให้ลูกค้า Cost of repair and maintenance sales of goods of purchase	ค่าติดตั้งซ่อมแซมและ บำรุงรักษาเครื่องจักร เครื่องมือ Cost of repair and maintenance of machinery and equipment	ค่าซื้อสินค้า ที่เข้ามาจำหน่าย ในสภาพเดิม Purchase of goods for resale	ค่าจ้างนอกจ้างให้ สถานประกอบการ อื่นผลิตสินค้าให้ Cost of contract and commission work	ค่าใช้จ่าย ในการขาย Cost of sale	ค่าใช้จ่าย ในการบริหาร และดำเนินงาน Administrative expense	ค่าใช้จ่ายอื่น ๆ Other expenses	Division of industry
จำนวน	1,928	819,011.5	78,176.8	1,542.4	26,934.8	23,437.8	9,581.9	27,002.4	135,270.8	7,748.6	Loei
10 การผลิตเครื่องตัดอาหาร	1,108	547,108.2	56,356.1	887.1	16,291.3	11,643.0	3,456.0	19,701.2	58,645.0	1,089	Manufacture of food products
11 การผลิตเครื่องดื่ม	20	11,909.5	831.5	13.9	642.3	791.4	-	168.0	3,930.5	-	Manufacture of beverages
13 การผลิตสิ่งทอ	58	25,097.9	322.5	7.2	35.7	1,207.0	-	246.3	1,269.1	-	Manufacture of textiles
14 การผลิตเสื้อผ้าเครื่องแต่งกาย	194	26,183.7	1,579.3	4.5	430.1	712.4	32.2	2.7	4,458.8	-	Manufacture of wearing apparels
15 การผลิตเครื่องหนังและผลิตภัณฑ์ที่เกี่ยวข้อง	2	D	D	-	D	-	-	-	D	-	Manufacture of leather and related products
16 การผลิตไม้และผลิตภัณฑ์จากไม้และไม้ก๊อก (ยกเว้นเฟอร์นิเจอร์) การผลิตสิ่งของจากหนังและวัสดุจากสัตว์อื่น ๆ	101	13,209.9	382.6	2.1	54.7	1,200	-	93.2	1,228.3	6.8	Manufacture of wood and products of wood and cork (except furniture); manufacture of articles of straw and plaiting materials
18 การพิมพ์และการผลิตสิ่งพิมพ์ทุกชนิด	20	20,931.9	674.9	36.7	657.3	473.0	460.7	288.0	2,925.9	14.8	Printing and reproduction of recorded media
21 การผลิตเภสัชภัณฑ์ เคมีภัณฑ์ที่ใช้รักษาโรค และผลิตภัณฑ์ จากพืชและสัตว์ที่ใช้รักษาโรค	1	D	D	-	-	-	-	-	D	-	Manufacture of pharmaceuticals, medicinal chemical and botanical products
22 การผลิตผลิตภัณฑ์ยางและพลาสติก	9	20,220.3	1,317.3	-	120.8	-	-	960.0	2,401.8	42.0	Manufacture of rubber and plastic products
23 การผลิตผลิตภัณฑ์อื่นๆ ที่ทำจากแร่โลหะ	61	218,101.9	7,606.2	-	4,575.0	4,861.3	900.0	2,304.6	33,327.5	5,799.6	Manufacture of other non-metallic mineral products
25 การผลิตผลิตภัณฑ์โลหะประติรูป (ยกเว้นเครื่องจักรและอุปกรณ์)	159	124,380.1	5,610.7	420.8	2,716.8	1,245.5	-	2,435.1	14,771.2	994.8	Manufacture of fabricated metal products (except machinery and equipment)
28 การผลิตเครื่องจักรและเครื่องมือ ซึ่งมีได้จัดประเภทไว้ในที่อื่น	4	4,222.8	246.4	65.0	184.7	-	-	90.0	1,136.1	72.7	Manufacture of machinery and equipment, n.e.c
29 การผลิตยานยนต์ รถทาง และรถจักรยาน	13	4,015.8	245.7	88.8	8.9	-	-	28.4	640.9	-	Manufacture of motor vehicles, trailers and semi-trailers
30 การผลิตอุปกรณ์ขนส่งอื่น ๆ	2	D	D	-	-	D	-	-	D	-	Manufacture of other transport equipment
31 การผลิตเฟอร์นิเจอร์	52	69,253.9	1,667.5	16.3	193.7	306.0	4,722.0	571.5	5,013.0	635.7	Manufacture of furniture
32 การผลิตผลิตภัณฑ์อื่นๆ	51	16,088.6	413.5	-	-	835.6	11.0	15.2	1,637.0	-	Other manufacturing
33 การซ่อมแซมการติดตั้งเครื่องจักรและอุปกรณ์	71	26,097.5	879.2	-	1,011.6	1,232.7	-	96.7	3,502.9	67.5	Repair and installation of machinery and equipment
58 การจัดทำพิมพ์จำหน่ายหรือเผยแพร่	2	D	D	-	-	-	-	D	D	D	Publishing activities

หมายเหตุ : D หมายถึง ตัวเลขที่ไม่เปิดเผย
Note : D means disclosure prohibited.

ที่มา : ส่วนเศรษฐกิจและอุตสาหกรรม พ.ศ.2555 : อุตสาหกรรมการผลิต จังหวัด เลย สำนักงานสถิติแห่งชาติ กระทรวงเทคโนโลยีสารสนเทศและการสื่อสาร
Source : The 2012 Business and Industrial Census : Manufacturing Industry, Loei Province, National Statistical Office, Ministry of Information and Communication Technology.

ตาราง 11 ราชรับเงินของสถานประกอบการอุตสาหกรรมการผลิตในปี 2554 จำนวนตามหมวดอุตสาหกรรม
TABLE 11 TOTAL RECEIPTS OF MANUFACTURING ESTABLISHMENTS IN 2011 BY DIVISION OF INDUSTRY

จำนวน (พันบาท In Thousand Baht)													
หมวดอุตสาหกรรม	จำนวน สถานประกอบการ Number of establishments	รวม Total	มูลค่าขายผลิต Sales of goods produced	จากรายการค้า ที่ซื้อจำหน่าย ในสภาพเดิม Sales of goods purchased for resale	จากรับจากการ รับจ้างจัดทำ ผลิตสินค้า Receipts for contract and commission work	จากรับจากการให้ บริการ บำรุงรักษา ซ่อมแซม Receipts for repair and installation work done for others	จากรับจากการให้ เช่าที่ดิน Receipts for rent on land	จากรับจากการให้เช่า อาคาร อาคารอื่นที่มิใช่เช่า Receipts for rent on building, vehicle, machinery and equipment	เงินปันผล Dividend	ดอกเบี้ย Interest	กำไรจากการ เปลี่ยนแปลง อัตราแลกเปลี่ยน Gain from currency exchange	จากรับอื่น ๆ Other receipts	Division of Industry
จังหวัดเลย	1,928	1,680,450.1	1,619,153.9	41,489.5	271.4	61.9	30.0	100.0	100.0	620.8	17,422.6	Loei	
10 การผลิตผลิตภัณฑ์อาหาร	1,108	750,245.6	716,489.0	19,739.0	-	-	-	-	500.0	1,200.0	10,315.7	Manufacture of food products	
11 การผลิตเครื่องดื่ม	20	22,488.1	21,398.8	1,089.3	-	-	-	-	-	-	-	Manufacture of beverages	
13 การผลิตสิ่งทอ	58	41,872.5	39,489.1	2,383.4	-	-	-	-	-	-	-	Manufacture of textiles	
14 การผลิตเครื่องแต่งกาย	194	47,004.5	44,680.7	1,633.8	70.9	-	-	-	-	-	619.0	Manufacture of wearing apparel	
15 การผลิตเครื่องหนังและผลิตภัณฑ์ที่เกี่ยวข้อง	2	D	D	-	-	-	-	-	-	-	-	Manufacture of leather and related products	
16 การผลิตไม้และผลิตภัณฑ์จากไม้และไม้ก๊อก (ยกเว้นเฟอร์นิเจอร์) การผลิตสิ่งของจากหนังและวัสดุจากงานอื่น ๆ	101	23,743.6	23,533.6	150.0	-	-	-	60.0	-	-	-	Manufacture of wood and products of wood and cork (except furniture), manufacture of articles of straw and plating materials	
18 การพิมพ์และการผลิตสื่ออื่นที่นอกเหนือจากสื่อ	20	34,564.5	33,508.7	837.2	46.7	-	-	40.0	100.0	-	32.0	Printing and reproduction of recorded media	
21 การผลิตเภสัชภัณฑ์ เคมีภัณฑ์ที่ใช้รักษาโรค และผลิตภัณฑ์ จากพืชและสัตว์ที่ใช้รักษาโรค	1	D	D	-	-	-	-	-	-	-	-	Manufacture of pharmaceuticals, medicinal chemical and botanical products	
22 การผลิตผลิตภัณฑ์ยางและพลาสติก	9	30,325.4	30,207.9	-	-	-	-	-	-	117.5	-	Manufacture of rubber and plastic products	
23 การผลิตผลิตภัณฑ์อื่น ๆ ที่ทำจากแร่โลหะ	61	342,222.9	329,954.7	9,223.5	-	-	30.0	-	-	-	3,011.4	Manufacture of other non-metallic mineral products	
25 การผลิตผลิตภัณฑ์โลหะประติรูป (ยกเว้นเครื่องจักรและอุปกรณ์)	159	192,561.4	189,258.6	1,754.5	123.8	61.9	-	-	-	-	1,362.7	Manufacture of fabricated metal products (except machinery and equipment)	
28 การผลิตเครื่องจักรและเครื่องมือ ซึ่งมีได้จัดประเภทไว้ในที่อื่น	4	5,710.1	5,710.1	-	-	-	-	-	-	-	-	Manufacture of machinery and equipment, n.e.c	
29 การผลิตยานยนต์ รถพ่วง และรถจักรยานยนต์	13	6,019.1	6,019.1	-	-	-	-	-	-	-	-	Manufacture of motor vehicles, trailers and semi-trailers	
30 การผลิตอุปกรณ์ขนส่งอื่น ๆ	2	D	D	D	-	-	-	-	-	-	-	Manufacture of other transport equipment	
31 การผลิตเฟอร์นิเจอร์	52	117,281.7	115,457.1	520.0	-	-	-	-	-	-	1,304.7	Manufacture of furniture	
32 การผลิตผลิตภัณฑ์อื่น ๆ	51	22,102.7	19,992.5	1,353.0	30.0	-	-	-	-	-	727.2	Other manufacturing	
33 การซ่อมแซมการติดตั้งเครื่องจักรและอุปกรณ์	71	40,983.4	38,145.5	2,787.9	-	-	-	-	-	-	50.0	Repair and installation of machinery and equipment	
58 การจัดทำพิมพ์จำหน่ายอื่น ๆ	2	D	D	-	-	-	-	-	-	-	-	Publishing activities	

หมายเหตุ : D หมายถึง ตัวเลขที่ไม่ได้เผยแพร่

Note : D means disclosure prohibited.

ที่มา : ส่วนสำรวจและอุตสาหกรรม พ.ศ.2555 : อุตสาหกรรมการผลิต จังหวัด เลย สำนักงานสถิติแห่งชาติ กระทรวงเทคโนโลยีสารสนเทศและการสื่อสาร

Source : The 2012 Business and Industrial Census : Manufacturing Industry, Loei Province, National Statistical Office, Ministry of Information and Communication Technology.

ตาราง 12 มูลค่าตามบัญชีของสินทรัพย์ถาวรในปี 2554 จำแนกตามหมวดยอดอุตสาหกรรม

TABLE 12 BOOK VALUE OF FIXED ASSETS IN 2011 BY DIVISION OF INDUSTRY

จำนวน- สถาน- ประกอบการ Number of establish- ments	หมวดยอดอุตสาหกรรม	มูลค่าสินทรัพย์ถาวร ณ วันที่ 1 ม.ค. 2011							มูลค่าสินทรัพย์ถาวร ณ วันที่ 31 ธ.ค. 2011							Division of industry			
		รวม Total	ที่ดิน Land	อาคารและ สิ่งก่อสร้าง Building and construction	เครื่องจักร Machinery	ยานพาหนะ Vehicles	เครื่องใช้ สำนักงาน Office appliances	เครื่องมือ อื่นๆ Other tools	สินทรัพย์ ถาวรอื่น ๆ Other fixed assets	รวม Total	ที่ดิน Land	อาคารและ สิ่งก่อสร้าง Building and construction	เครื่องจักร Machinery	ยานพาหนะ Vehicles	เครื่องใช้ สำนักงาน Office appliances		เครื่องมือ อื่นๆ Other tools	สินทรัพย์ ถาวรอื่น ๆ Other fixed assets	
																			มูลค่ารวม
1,928	จังหวัดเลย	2,684,689.7	1,029,187.1	707,395.1	313,246.3	606,654.7	10,835.7	16,764.3	606.5	2,491,263.5	1,045,061.5	660,278.8	263,734.6	493,554.3	10,057.6	18,036.4	540.3	Loei	
1,108	10 การผลิตสินค้าอาหาร	1,283,115.0	531,745.7	347,520.3	165,187.2	233,799.7	967.7	3,903.1	191.3	1,196,692.3	532,493.5	322,970.5	144,784.0	188,239.7	867.4	7,231.7	165.4	Manufacture of food products	
20	11 การผลิตเครื่องดื่ม	40,609.0	19,265.4	6,893.0	5,539.7	8,640.8	829.0	187.4	-	37,948.1	19,407.4	6,523.7	4,472.0	7,316.2	74.8	154.1	-	Manufacture of beverages	
58	13 การผลิตสิ่งทอ	40,573.4	12,931.5	13,256.0	3,070.3	8,295.1	2,352.0	2,785.4	-	35,042.8	12,999.3	11,034.2	1,719.3	6,801.1	211.0	2,238.9	-	Manufacture of textiles	
194	14 การผลิตเครื่องหนังและผลิตภัณฑ์ที่เกี่ยวข้อง	170,730.0	50,068.4	61,663.0	10,124.7	47,286.8	5,075.0	1,079.6	-	156,282.9	50,714.7	58,176.4	8,215.6	37,821.4	454.0	900.9	-	Manufacture of wearing apparels	
101	15 การผลิตไม้และผลิตภัณฑ์จากไม้และไม้กอก (ยกเว้นเฟอร์นิเจอร์)	80,626.7	36,173.0	26,793.0	1,508.7	15,795.1	771.7	279.2	-	78,088.4	37,234.2	25,736.3	1,259.2	13,538.8	79.3	240.5	-	Manufacture of leather and related products	
20	16 การพิมพ์และการผลิตสิ่งพิมพ์ที่ออกสู่ตลาด	113,845.3	60,826.3	22,349.7	20,299.8	9,646.5	5,070.0	1,660.0	50.0	115,286.3	66,966.3	21,342.3	18,860.8	7,483.9	440.3	1,528.0	-	Manufacture of wood and products of wood and cork (except furniture); manufacture of articles of straw and plaiting materials	
1	21 การผลิตสิ่งพิมพ์ เครื่องใช้ไฟฟ้า โทรทัศน์ และผลิตภัณฑ์จากพลาสติก	-	-	-	-	-	-	-	-	-	-	-	-	-	-	-	-	40.0	Printing and reproduction of recorded media
9	22 การผลิตสิ่งพิมพ์และกระดาษ	13,614.9	824.4	4,320.0	3,957.0	3,925.0	1,343.0	454.3	-	11,722.4	835.6	4,111.7	3,165.6	3,103.5	1,229.0	383.1	-	botanical products	
61	23 การผลิตผลิตภัณฑ์พลาสติก พลาสติกและพลาสติก	39,581.20	130,147.7	95,294.4	32,983.2	128,512.9	6,197.0	2,311.6	365.3	362,331.0	133,806.0	89,094.1	24,488.9	106,923.5	5,813.4	1,870.2	3,950.0	Manufacture of rubber and plastic products	
159	25 การผลิตสิ่งพิมพ์โลหะและเครื่องจักร (ยกเว้นเครื่องจักรและอุปกรณ์)	301,247.9	116,310.8	56,292.6	61,272.2	64,153.8	8,058.0	2,422.8	-	274,195.2	117,950.1	53,449.7	49,138.2	50,903.7	7,217.0	2,031.8	-	Manufacture of other non-metallic mineral products	
4	28 การผลิตเครื่องจักรและเครื่องมือ ซึ่งได้จัดประเภทไว้ในที่อื่น	7,344.3	2,714.2	2,000.0	282.5	3,103.8	457.2	566.6	-	7,402.6	2,714.2	189.5	254.4	3,140.1	505.3	599.1	-	Manufacture of fabricated metal products (except machinery and equipment)	
13	29 การผลิตยานยนต์ รถจักรยานยนต์ และเครื่องยนต์	8,886.7	3,250.1	4,333.0	580.7	4,517.6	4.3	1,008.0	-	7,893.3	3,250.1	411.7	464.5	3,674.7	3.9	88.4	-	Manufacture of machinery and equipment, n.e.c.	
2	30 การผลิตอุปกรณ์ขนส่งอื่นๆ	-	-	-	-	-	-	-	-	-	-	-	-	-	-	-	-	Manufacture of motor vehicles, trailers and semi-trailers	
52	31 การผลิตเฟอร์นิเจอร์	94,929.2	24,556.4	29,153.0	825.0	38,889.6	2,380.0	1,267.2	-	85,576.7	25,538.4	26,075.5	664.5	31,968.0	220.0	1,110.2	-	Manufacture of other transport equipment	
51	32 การผลิตผลิตภัณฑ์สิ่งทอ	51,436.9	17,086.5	17,903.4	857.5	15,227.0	1,747.0	187.8	-	48,269.7	17,781.4	17,019.3	688.4	12,471.6	152.3	156.7	-	Manufacture of furniture	
71	33 การซ่อมแซมการติดตั้งเครื่องจักรและอุปกรณ์	71,254.5	19,706.8	22,533.3	5,528.1	22,291.1	1,824.0	1,012.7	-	64,677.3	19,826.2	21,294.2	4,455.3	18,083.2	156.5	861.9	-	Other manufacturing	
2	58 การจัดทำพิมพ์และสิ่งพิมพ์	-	-	-	-	-	-	-	-	-	-	-	-	-	-	-	-	Repair and installation of machinery and equipment	
																		Publishing activities	

หมายเหตุ : D หมายถึง ต้นทุนที่ไม่เปิดเผย

Note : D means disclosure prohibited.

ที่มา : สำนักงานสถิติแห่งชาติ กระทรวงเทคโนโลยีสารสนเทศและการสื่อสาร

Source : The 2012 Business and Industrial Census ; Manufacturing Industry, Loei Province, National Statistical Office, Ministry of Information and Communication Technology.

ตาราง 13 มูลค่าสินทรัพย์ถาวรที่เปลี่ยนแปลงระหว่าง มกราคม - ธันวาคม 2554 จำแนกตามหมวดย่อยอุตสาหกรรม

TABLE 13. VALUE OF FIXED ASSETS CHANGED IN JANUARY - DECEMBER 2011 BY DIVISION OF INDUSTRY

จังหวัดเลย	หมวดย่อยอุตสาหกรรม	จำนวน สถาน- ประกอบการ Number of establishments	รวม Total	มูลค่าสินทรัพย์ถาวรที่เปลี่ยนแปลง			Change in value of fixed assets		Division of industry
				มูลค่าสินทรัพย์ ถาวรที่ซื้อหรือ ผลิตขึ้นเอง Value of new or cost producing of fixed assets	มูลค่าสินทรัพย์ ถาวรที่ขาย Value of disposal of fixed assets	ค่าโอน กรรมสิทธิ์ Ownership transfer fee			
จังหวัดเลย		1,928	56,061.4	39,847.0	16,211.3	3.0	Loei		
10	การผลิตผลิตภัณฑ์อาหาร	1,108	1,802.8	1,517.8	285.0	-	-	Manufacture of food products	
11	การผลิตเครื่องดื่ม	20	9.9	9.9	-	-	-	Manufacture of beverages	
13	การผลิตสิ่งทอ	58	-	-	-	-	-	Manufacture of textiles	
14	การผลิตเสื้อผ้าเครื่องแต่งกาย	194	358.7	358.7	-	-	-	Manufacture of wearing apparels	
15	การผลิตเครื่องหนังและผลิตภัณฑ์ที่เกี่ยวข้อง	2	-	-	-	-	-	Manufacture of leather and related products	
16	การผลิตไม้และผลิตภัณฑ์จากไม้และไม้ก๊อก (ยกเว้นเฟอร์นิเจอร์) การผลิตสิ่งของจากพางและวัสดุภัณฑ์อื่น ๆ	101	203.0	200.0	-	-	3.0	Manufacture of wood and products of wood and cork (except furniture); manufacture of articles of straw and plaiting materials	
18	การพิมพ์และการผลิตซ้ำสื่อบันทึกข้อมูล	20	1,100.0	1,100.0	-	-	-	Printing and reproduction of recorded media	
21	การผลิตเภสัชภัณฑ์ เคมีภัณฑ์ที่ใช้รักษาโรค และผลิตภัณฑ์จากพืช และสัตว์ที่ใช้รักษาโรค	1	-	-	-	-	-	Manufacture of pharmaceuticals, medicinal chemical and botanical products	
22	การผลิตผลิตภัณฑ์ยางและพลาสติก	9	-	-	-	-	-	Manufacture of rubber and plastic products	
23	การผลิตผลิตภัณฑ์อื่น ๆ ที่ทำจากแร่โลหะ	61	11,560.0	11,560.0	-	-	-	Manufacture of other non-metallic mineral products	
25	การผลิตผลิตภัณฑ์โลหะประดิษฐ์ (ยกเว้นเครื่องจักรและอุปกรณ์)	159	-	-	-	-	-	Manufacture of fabricated metal products (excepts machinery and equipment)	
28	การผลิตเครื่องจักรและเครื่องมือ ซึ่งมีได้จัดประเภทไว้ในที่อื่น	4	34,473.9	18,547.6	15,926.3	-	-	Manufacture of machinery and equipment, n.e.c	
29	การผลิตยานยนต์ รถพ่วง และรถกึ่งพ่วง	13	-	-	-	-	-	Manufacture of motor vehicles, trailers and semi-trailers	
30	การผลิตอุปกรณ์ขนส่งอื่น ๆ	2	-	-	-	-	-	Manufacture of other transport equipment	
31	การผลิตเฟอร์นิเจอร์	52	6,553.2	6,553.2	-	-	-	Manufacture of furniture	
32	การผลิตผลิตภัณฑ์อื่น ๆ	51	-	-	-	-	-	Other manufacturing	
33	การซ่อมและการติดตั้งเครื่องจักรและอุปกรณ์	71	-	-	-	-	-	Repair and installation of machinery and equipment	
58	การจัดพิมพ์จำหน่ายหรือเผยแพร่	2	-	-	-	-	-	Publishing activities	

หมายเหตุ : D หมายถึง ตัวเลขที่ไม่เปิดเผย

Note : D means disclosure prohibited.

ที่มา : สำมะโนธุรกิจและอุตสาหกรรม พ.ศ.2555 : อุตสาหกรรมการเกษตร จังหวัด เลย สำนักงานสถิติแห่งชาติ กระทรวงเทคโนโลยีสารสนเทศและการสื่อสาร

Source : The 2012 Business and Industrial Census : Manufacturing Industry, Loei Province, National Statistical Office, Ministry of Information and Communication Technology.

ภาคผนวก

ภาคผนวก ก

ระเบียบวิธี

จังหวัดเลย

1. แผนการสุ่มตัวอย่าง

1.1 สถานประกอบการที่มีจำนวนคนทำงาน 1 – 10 คน

แผนการสุ่มตัวอย่างที่ใช้เป็นแบบ Stratified Systematic Sampling โดยมีประเภมาตรฐานอุตสาหกรรม (ประเทศไทย) ปี 2552 (Thailand Standard Industrial Classification: TSIC 2009) ในระดับกิจกรรมเป็นสตราตัม และสถานประกอบการเป็นหน่วยตัวอย่าง

1) การจัดสตราตัม

ประเภมาตรฐานอุตสาหกรรม (ประเทศไทย) ปี 2552 (Thailand Standard Industrial Classification: TSIC 2009) ในระดับกิจกรรมเป็นสตราตัม ซึ่งมีทั้งสิ้น 409 สตราตัม

2) การเลือกตัวอย่าง

ได้ทำการเลือกสถานประกอบการตัวอย่างในแต่ละสตราตัม ด้วยวิธีการสุ่มแบบมีระบบ อย่างอิสระต่อกัน ได้จำนวนสถานประกอบการตัวอย่างทั้งสิ้น 453 แห่ง จากทั้งสิ้น 1,868 แห่ง

1.2 สถานประกอบการที่มีจำนวนคนทำงานตั้งแต่ 11 คนขึ้นไป

กำหนดให้ทุกสถานประกอบการเป็นหน่วยตัวอย่าง โดยให้ทำการแ่งนับสถานประกอบการทุกแห่ง จำนวนทั้งสิ้น 56 แห่ง

สรุป จำนวนสถานประกอบการที่ต้องแ่งนับมีทั้งสิ้น 509 แห่ง

2. วิธีประมาณผล

การเสนอผลการสำรวจ ได้เสนอผลในระดับจังหวัด โดยจำแนกตามการประกอบกิจกรรมทางเศรษฐกิจ ตามการจัดประเภมาตรฐานอุตสาหกรรมประเทศไทย ปี 2552 (Thailand Standard Industrial Classification: TSIC-2009) ในระดับหมวดย่อย และขนาดของสถานประกอบการ (วัดด้วยจำนวนคนทำงาน) ออกเป็น 6 ขนาด ดังนี้

ขนาดของสถานประกอบการ	1	2	3	4	5	6
จำนวนคนทำงาน	1 – 15	16 – 25	26 – 30	31 – 50	51 – 200	> 200

ในการประมาณค่า กำหนดให้

$q = 1, 2, 3, \dots, n_{jklmp}$ (สถานประกอบการตัวอย่าง)

$p = 1, 2, 3, \dots, 12$ (ขนาดของสถานประกอบการ)

$m = 1, 2, 3, \dots, 409$ (กิจกรรม)

$l = 1, 2, 3, \dots, 164$ (หมู่ย่อย)

$k = 1, 2, 3, \dots, 78$ (หมู่ใหญ่)

$j = 1, 2, 3, \dots, 28$ (หมวดย่อย)

2.1 การประมาณผลสำหรับสถานประกอบการที่มีจำนวนคนทำงาน 1 – 10 คน

สูตรการประมาณค่ายอดรวมของลักษณะที่ต้องการศึกษา X สำหรับสถานประกอบการที่มีจำนวนคนทำงาน 1 – 10 คน หมวดย่อย j คือ

$$\hat{X}'_j = \sum_{k=1}^{78} \sum_{l=1}^{164} \sum_{m=1}^{409} \hat{X}'_{jklm}$$

โดยที่

\hat{X}'_{jklm} คือ ค่าประมาณยอดรวมของลักษณะที่ต้องการศึกษา X สำหรับสถานประกอบการที่มีคนทำงาน 1 – 10 คน กิจกรรม m หมู่ย่อย l หมู่ใหญ่ k หมวดย่อย j ซึ่ง

$$\hat{X}'_{jklm} = w'_{jklm} \sum_{p=1}^2 \sum_{q=1}^{n_{jklmp}} x_{jklmpq}$$

x_{jklmpq} คือ ค่าของลักษณะที่ต้องการศึกษา X ของสถานประกอบการตัวอย่าง q ขนาดของสถานประกอบการ p กิจกรรม m หมู่ย่อย l หมู่ใหญ่ k หมวดย่อย j

w'_{jklm} คือ ค่าถ่วงน้ำหนักสำหรับสถานประกอบการที่มีคนทำงาน 1 – 10 คน กิจกรรม m หมู่ย่อย l หมู่ใหญ่ k หมวดย่อย j ซึ่ง

$$w'_{jklm} = \frac{N'_{jklm}}{n'_{jklm}}$$

N'_{jklm} คือ จำนวนสถานประกอบการทั้งสิ้น สำหรับสถานประกอบการที่มีคนทำงาน 1 – 10 คน กิจกรรม m หมู่ย่อย l หมู่ใหญ่ k หมวดย่อย j

n'_{jklm} คือ จำนวนสถานประกอบการตัวอย่างที่เจงนับได้ทั้งสิ้น สำหรับสถานประกอบการที่มีคนทำงาน 1 – 10 คน กิจกรรม m หมู่ย่อย l หมู่ใหญ่ k หมวดย่อย j

2.2 การประมาณผลสำหรับสถานประกอบการที่มีจำนวนคนทำงาน 11 คนขึ้นไป

สูตรการประมาณค่ายอดรวมของลักษณะที่ต้องการศึกษา X สำหรับสถานประกอบการที่มีจำนวนคนทำงานตั้งแต่ 11 คนขึ้นไป ($p = 3, 4, 5, \dots, 12$) หมวดย่อย j คือ

$$\hat{X}_{jp} = \sum_{k=1}^{78} \sum_{l=1}^{164} \sum_{m=1}^{409} \hat{X}_{jklmp}$$

โดยที่

\hat{X}_{jklmp} คือ ค่าประมาณยอดรวมของลักษณะที่ต้องการศึกษา X สำหรับสถานประกอบการที่มีขนาดของสถานประกอบการ p กิจกรรม m หมู่ย่อย l หมู่ใหญ่ k หมวดย่อย j ซึ่ง

$$\hat{X}_{jklmp} = \frac{N_{jklmp}}{N'_{jklmp}} \sum_{q=1}^{n_{jklmp}} x_{jklmpq}$$

x_{jklmpq} คือ ค่าของลักษณะที่ต้องการศึกษา X ของสถานประกอบการตัวอย่าง q ขนาดของสถานประกอบการ p กิจกรรม m หมู่ย่อย l หมู่ใหญ่ k หมวดย่อย j

N_{jklmp} คือ จำนวนสถานประกอบการทั้งสิ้น สำหรับสถานประกอบการที่มีขนาดของสถานประกอบการ p กิจกรรม m หมู่ย่อย l หมู่ใหญ่ k หมวดย่อย j

N'_{jklmp} คือ จำนวนสถานประกอบการที่เจ้านับได้ทั้งสิ้น สำหรับสถานประกอบการที่มีขนาดของสถานประกอบการ p กิจกรรม m หมู่ย่อย l หมู่ใหญ่ k หมวดย่อย j

2.3 การประมาณค่าสัมประสิทธิ์ความแปรผันของค่าประมาณยอดรวม

1) สูตรการประมาณค่าความแปรปรวนของค่าประมาณยอดรวมของลักษณะที่ต้องการศึกษา X สำหรับสถานประกอบการที่มีจำนวนคนทำงาน 1 – 10 คนขึ้นไป หมวดย่อย j คือ

$$\hat{V}(\hat{X}'_{jklm}) = N_{jklm} (N_{jklm} - n_{jklm}) \frac{s_{jklm}^2}{n_{jklm}}$$

โดยที่

$$s_{jklm}^2 = \frac{1}{n_{jklm} - 1} \left[\sum_{q=1}^{n_{jklm}} x_{jklmq}^2 - \frac{\left(\sum_{q=1}^{n_{jklm}} x_{jklmq} \right)^2}{n_{jklm}} \right]$$

2) สูตรการประมาณค่าสัมประสิทธิ์ความแปรผันของค่าประมาณยอดรวมของลักษณะที่ต้องการศึกษา X สำหรับสถานประกอบการที่มีจำนวนคนทำงาน 1 – 10 คน หมวดย่อย j คือ

$$c.v.j = \frac{\sqrt{\sum_{k=1}^{78} \sum_{l=1}^{164} \sum_{m=1}^{409} \hat{V}(\hat{X}'_{jklm})}}{\sum_{k=1}^{78} \sum_{l=1}^{164} \sum_{m=1}^{409} \hat{X}'_{jklm}}$$

3. วิธีการเก็บรวบรวมข้อมูล

การเก็บรวบรวมข้อมูลใช้วิธีส่งเจ้าหน้าที่ ซึ่งเป็นข้าราชการและลูกจ้างของสำนักงานสถิติแห่งชาติออกไปทำการสัมภาษณ์เจ้าของผู้ประกอบการ หรือผู้ที่ได้รับมอบหมายให้ตอบข้อมูลของสถานประกอบการอุตสาหกรรม การผลิต ในระหว่างเดือนพฤษภาคม – สิงหาคม พ.ศ. 2555

4. การประมวลผลข้อมูล

การประมวลผลข้อมูลทุกขั้นตอน และการจัดทำรายงานผลระดับจังหวัด ดำเนินการที่สำนักงานสถิติจังหวัด โดยสำนักงานสถิติแห่งชาติในส่วนกลางให้การสนับสนุนทางด้านวิชาการ เช่น การจัดทำโปรแกรมสำหรับการบันทึกข้อมูลและการประมวลผลข้อมูล และการจัดทำต้นฉบับตารางเสนอผล และรายงานผล เป็นต้น สำหรับการประมวลผลระดับภาคและทั่วประเทศ ดำเนินการที่สำนักงานสถิติแห่งชาติในส่วนกลาง

5. การปิดตัวเลข

ผลรวมของแต่ละจำนวนอาจไม่เท่ากับยอดรวม ทั้งนี้เนื่องจากการปัดเศษ

6. ความคลาดเคลื่อนของข้อมูล

ข้อมูลที่น่าเสนอไว้ในรายงานฉบับนี้อาจจะมีความคลาดเคลื่อนอยู่บ้าง ความคลาดเคลื่อนดังกล่าวเป็นความคลาดเคลื่อนจากการสุ่มตัวอย่าง (Sampling error) และความคลาดเคลื่อนที่ไม่ได้เกิดจากการสุ่มตัวอย่าง (Non-Sampling error) เช่น ผู้ตอบไม่ให้ข้อมูลตามความเป็นจริง ข้อมูลในแบบสอบถามไม่ครบถ้วน การลงรหัสผิดพลาดหรือการบันทึกข้อมูลผิดพลาด เป็นต้น อย่างไรก็ตาม สำนักงานสถิติแห่งชาติได้พยายามควบคุมให้ข้อมูลมีความคลาดเคลื่อนน้อยที่สุด จึงขอให้ผู้ใช้ข้อมูลใช้ข้อมูลด้วยความระมัดระวังตามสมควร

ตาราง 1 ค่า c.v. ของจำนวนคนทำงาน ลูกจ้าง ค่าตอบแทนแรงงาน มูลค่าผลผลิต และค่าใช้จ่ายขั้นกลาง จำแนกตามประเภทอุตสาหกรรม สำหรับขนาดของสถานประกอบการ 1 - 10 คน

TABLE 1 c.v. OF NUMBER OF PERSONS ENGAGED, EMPLOYEES, REMUNERATION, VALUE OF GROSS OUTPUT AND INTERMEDIATE CONSUMPTION BY CATEGORY OF INDUSTRY FOR ESTABLISHMENTS WITH 1 - 10 PERSONS ENGAGED

รหัส Code	ประเภทอุตสาหกรรม	จำนวน คนทำงาน Number of persons engaged		ลูกจ้าง Employees		มูลค่าผลผลิต Value of gross output	ค่าใช้จ่าย ขั้นกลาง Intermediate consumption	Category of industry
		จำนวน Number	ค่าตอบแทน แรงงาน Remuneration	จำนวน Number	ค่าตอบแทน แรงงาน Remuneration			
10	การผลิตผลิตภัณฑ์อาหาร	0.0671	**	**	**	0.0793	0.0765	Manufacture of food products
11	การผลิตเครื่องดื่ม	0.0702	0.1519	0.166	0.166	0.1617	0.1447	Manufacture of beverages
13	การผลิตสิ่งทอ	0.0866	0.1514	0.1064	0.1064	0.1544	0.1644	Manufacture of textiles
14	การผลิตเสื้อผ้าเครื่องแต่งกาย	0.096	**	**	**	0.2312	0.231	Manufacture of wearing apparels
15	การผลิตเครื่องหนังและผลิตภัณฑ์ที่เกี่ยวข้อง	*	-	-	-	*	*	Manufacture of leather and related products
16	การผลิตไม้และผลิตภัณฑ์จากไม้และไม้กอก (ยกเว้นเฟอร์นิเจอร์) การผลิตสิ่งของจากฟางและวัสดุอัดกลั่นอื่นๆ	0.0877	**	0.2898	0.2898	0.1468	0.1723	Manufacture of wood and products of wood and cork (except furniture); manufacture of articles of straw and
18	การพิมพ์และการผลิตซ้ำสื่อบันทึกข้อมูล	0.1145	0.2571	0.2799	0.2799	0.1975	0.1881	Printing and reproduction of recorded media
21	การผลิตเภสัชภัณฑ์ เคมีภัณฑ์ที่ใช้รักษาโรค และผลิตภัณฑ์จากพืชและสัตว์ที่ใช้รักษาโรค	*	*	*	*	*	*	Manufacture of pharmaceuticals, medicinal chemical and botanical products
22	การผลิตผลิตภัณฑ์ยางและพลาสติก	*	*	0.0659	0.0659	0.0574	0.0342	Manufacture of rubber and plastic products
23	การผลิตผลิตภัณฑ์อื่นๆ ที่ทำจากแร่โลหะ	0.0484	0.0657	0.0691	0.0691	0.1257	0.1358	Manufacture of other non-metallic mineral products
รวม								
Total								

ตาราง 1 ค่า c.v. ของจำนวนคนทำงาน ลูกจ้าง ค่าตอบแทนแรงงาน มูลค่าผลผลิต และค่าใช้จ่ายขั้นกลาง จำแนกตามประเภทอุตสาหกรรม สำหรับขนาดของสถานประกอบการ 1 - 10 คน (ต่อ)

TABLE 1 c.v. OF NUMBER OF PERSONS ENGAGED, EMPLOYEES, REMUNERATION, VALUE OF GROSS OUTPUT AND INTERMEDIATE CONSUMPTION BY CATEGORY OF INDUSTRY FOR ESTABLISHMENTS WITH 1 - 10 PERSONS ENGAGED (cont'd)

รหัส Code	ประเภทอุตสาหกรรม	จำนวน		ลูกจ้าง Employees		มูลค่าผลผลิต Value of gross output	ค่าใช้จ่าย ขั้นกลาง Intermediate consumption	Category of industry
		คนทำงาน Number of persons engaged	จำนวน Number	ค่าตอบแทน แรงงาน Remuneration	ค่าตอบแทน แรงงาน Remuneration			
25	การผลิตผลิตภัณฑ์โลหะประดิษฐ์ (ยกเว้นเครื่องจักรและอุปกรณ์)	0.1221	0.2442	**	**	0.2143	0.2288	Manufacture of fabricated metal products (excepts machinery and equipment)
28	การผลิตเครื่องจักรและเครื่องมือ ซึ่งไม่ได้จัดประเภทไว้ในที่อื่น	*	*	*	*	*	*	Manufacture of machinery and equipment, n.e.c
29	การผลิตยานยนต์ รถพ่วง และรถกึ่งพ่วง	0.123	**	**	**	0.2395	0.2589	Manufacture of motor vehicles, trailers and semi-trailers
30	การผลิตอุปกรณ์ขนส่งอื่นๆ	*	-	-	-	*	*	Manufacture of other transport equipment
31	การผลิตเฟอร์นิเจอร์	0.0967	0.198	0.2434	0.2434	0.2487	0.2717	Manufacture of furniture
32	การผลิตผลิตภัณฑ์อื่นๆ	0.1128	0.2928	**	**	0.1905	0.2049	Other manufacturing
33	การซ่อมและการติดตั้งเครื่องจักรและอุปกรณ์	0.1229	0.2936	**	**	0.1777	0.1714	Repair and installation of machinery and equipment
58	การจัดพิมพ์จำหน่ายหรือเผยแพร่	*	-	-	-	*	*	Publishing activities

หมายเหตุ : (1) * หมายถึง ไม่สามารถประมาณค่าได้

(2) ** หมายถึง ค่า c.v. มีค่าสูง

ที่มา : สำนักบริหารการทะเบียน จังหวัดเลย สำนักงานสถิติแห่งชาติ กระทรวงเทคโนโลยีสารสนเทศและการสื่อสาร

Note : (1) * means this value cannot be estimated.

(2) ** means this value is not acceptable

Source : The 2012 Business and Industrial Census : Manufacturing Industry, Loei Province, National Statistical Office, Ministry of Information and Communication Technology.

ภาคผนวก ข

คำนิยาม

แนวคิดและคำนิยาม

1. สถานประกอบการอุตสาหกรรมการผลิต

หมายถึง สถานประกอบการที่ดำเนินกิจการเกี่ยวกับการผลิต ซึ่งหมายถึงการเปลี่ยนรูปวัตถุดิบให้เป็นผลิตภัณฑ์ชนิดใหม่ด้วยเครื่องจักรหรือเคมีภัณฑ์ โดยไม่คำนึงถึงว่างานนั้นทำด้วยเครื่องจักรหรือด้วยมือหรือทำในโรงงาน โรงซ่อม หรือเคหะสถาน หรือผลิตภัณฑ์นั้นขายส่งหรือขายปลีกก็ตาม การประกอบชิ้นส่วนของผลิตภัณฑ์นับว่าเป็นการผลิตด้วย

2. การจำแนกประเภทอุตสาหกรรมการผลิต

ในการจัดทำสำมะโนธุรกิจและอุตสาหกรรม พ.ศ. 2555 ได้จำแนกประเภทอุตสาหกรรมการผลิตตามกิจกรรมทางเศรษฐกิจทุกประเภท ตามการจัดประเภทมาตรฐานอุตสาหกรรมประเทศไทย ปี 2552 (Thailand Standard Industrial Classification : TSIC-2009) ซึ่งอุตสาหกรรมผลิตจัดอยู่ในประเภท D E และ J เฉพาะหมวดย่อย 58

การจัดจำแนกโครงสร้างประเภทอุตสาหกรรมการผลิต เป็นดังนี้

หมวดย่อยอุตสาหกรรม ได้แก่ กลุ่มอุตสาหกรรม ซึ่งแบ่งเป็นกลุ่มย่อยจากหมวดใหญ่ และใช้แทนด้วยเลขรหัส 2 ตัวแรก ตั้งแต่รหัส 10 – 33 37 – 39 และ 58 รวม 28 หมวดย่อย

หมู่ใหญ่อุตสาหกรรม ได้แก่ กลุ่มอุตสาหกรรม ซึ่งแบ่งเป็นกลุ่มย่อยจากหมวดย่อยอุตสาหกรรม และใช้แทนด้วยเลขรหัส 3 ตัวแรก ตั้งแต่รหัส 101 – 332 370 - 390 และ 581 - 582 รวม 78 หมู่ใหญ่

หมู่ย่อยอุตสาหกรรม ได้แก่ กลุ่มอุตสาหกรรม ซึ่งแบ่งเป็นกลุ่มย่อยจากหมู่ใหญ่อุตสาหกรรม และใช้แทนด้วยเลขรหัส 4 ตัวแรก ตั้งแต่รหัส 1011 – 3320 3700 - 3900 และ 5811 - 5820 รวม 164 หมู่ย่อย

กิจกรรมอุตสาหกรรม ได้แก่ กลุ่มอุตสาหกรรมที่ย่อยที่สุด และใช้แทนด้วยเลขรหัส 5 ตัวแรก ตั้งแต่รหัส 10111 – 33200 37000 - 39000 และ 58111 – 58203 รวม 409 กิจกรรม

3. รูปแบบการจัดตั้งตามกฎหมาย

3.1 ส่วนบุคคล ห้างหุ้นส่วนสามัญที่ไม่เป็นนิติบุคคล

หมายถึง สถานประกอบการที่มีเจ้าของเป็นบุคคลธรรมดา คนเดียวหรือหลายคนรวมกัน และให้หมายรวมถึงห้างหุ้นส่วนสามัญที่ไม่จดทะเบียนเป็นนิติบุคคลด้วย

3.2 ห้างหุ้นส่วนสามัญนิติบุคคล ห้างหุ้นส่วนจำกัด

หมายถึง สถานประกอบการที่จัดตั้งขึ้น โดยมีบุคคลตั้งแต่ 2 คนขึ้นไปรวมทุนกันเพื่อประกอบการผลิตและมีความรับผิดชอบร่วมกัน โดยการจดทะเบียนตามกฎหมาย

3.3 บริษัทจำกัด บริษัทจำกัด (มหาชน)

บริษัทจำกัด หมายถึง สถานประกอบการที่จัดตั้งขึ้นโดยผู้ริเริ่มคณะหนึ่ง และได้จดทะเบียนถูกต้องตามกฎหมาย โดยมีผู้ริเริ่มดำเนินการอย่างน้อย 7 คนขึ้นไป

บริษัทจำกัด (มหาชน) หมายถึง สถานประกอบการที่จัดตั้งขึ้นโดยการจดทะเบียนจัดตั้งบริษัท การควบบริษัท หรือการแปรสภาพบริษัท และวัตถุประสงค์ที่จะขายหุ้นต่อประชาชน โดยมีผู้ริเริ่มดำเนินการตั้งแต่ 15 คนขึ้นไป

3.4 ส่วนราชการ รัฐวิสาหกิจ

หมายถึง สถานประกอบการที่รัฐบาลเป็นเจ้าของหรือมีทุนอยู่ด้วยไม่น้อยกว่าร้อยละ 50 ของทุนทั้งหมด ในที่นี้หมายรวมถึงสถานประกอบการที่ดำเนินการโดยรัฐบาลด้วย ได้แก่ เรือรบ โรงพยาบาล เป็นต้น

3.5 สหกรณ์

หมายถึง สถานประกอบการที่จัดตั้งขึ้นในรูปของสหกรณ์ โดยจดทะเบียนถูกต้องตามกฎหมายว่าด้วยสหกรณ์ โดยมีผู้ก่อตั้งไม่น้อยกว่า 10 คน

3.6 รูปแบบอื่น ๆ

หมายถึง สถานประกอบการที่จัดตั้งในรูปแบบอื่น ๆ นอกเหนือจากที่กล่าวแล้วข้างต้น เช่น สมาคม สโมสร กลุ่มแม่บ้าน เป็นต้น

4. รูปแบบการจัดตั้งทางเศรษฐกิจ

4.1 สำนักงานแห่งเดียว

หมายถึง สถานประกอบการที่ไม่เป็นสาขาหรือหน่วยย่อยของสถานประกอบการอื่น และไม่มีสาขาหรือหน่วยงานย่อยอื่น

4.2 สำนักงานใหญ่

หมายถึง สถานประกอบการที่เป็นเจ้าของและควบคุมกิจการของสถานประกอบการอื่นที่เป็นสำนักงานสาขาหรือหน่วยงานย่อย

4.3 สำนักงานสาขา

หมายถึง สถานประกอบการที่เป็นสาขาหรือหน่วยงานย่อยของสถานประกอบการอื่นที่เป็นสำนักงานใหญ่

5. ทุนจดทะเบียน

ทุนจดทะเบียนหรือทุนรับอนุญาต หมายถึง ทุนดำเนินการซึ่งผู้ริเริ่มกิจการได้ระบุไว้เมื่อจดทะเบียนจัดตั้งเป็นนิติบุคคล หรือทุนที่ได้รับอนุญาตเมื่อขอจัดตั้งเป็นนิติบุคคล ทุนนี้ไม่ได้แสดงถึงเงินที่ได้รับจากผู้ถือหุ้น แต่เป็นการแสดงถึงความประสงค์ของผู้ริเริ่มกิจการว่าจะมีทุนดำเนินการเป็นจำนวนเงินเท่าใด

6. อัตราการใช้กำลังการผลิต

หมายถึง สัดส่วนระหว่างปริมาณผลผลิตจริงกับกำลังการผลิตสูงสุด ที่สามารถผลิตได้ในช่วงเวลาหนึ่ง คำนวณโดยปริมาณการผลิตจริงหารด้วยกำลังการผลิต

7. คนทำงาน

หมายถึง คนที่ทำงานในสถานประกอบการทั้งที่ได้รับเงินเดือนและไม่ได้รับเงินเดือน ที่สถานประกอบการมีอยู่ตามปกติ รวมทั้งผู้ที่ปกติทำงานอยู่ในสถานประกอบการแห่งนี้ แต่ในวันดังกล่าวไม่ได้มาทำงาน เนื่องจากเจ็บป่วย ลาหยุดพักผ่อน โดยได้รับค่าจ้าง/เงินเดือน

คนทำงาน ประกอบด้วย

7.1 คนทำงานโดยไม่ได้รับค่าจ้าง เงินเดือน

หมายถึง เจ้าของกิจการหรือหุ้นส่วนที่ทำงานให้สถานประกอบการ โดยไม่ได้รับค่าจ้าง เงินเดือน และผู้ที่อาศัยอยู่ในครัวเรือนของเจ้าของกิจการ หรือหุ้นส่วน หรือบุคคลอื่น ที่ทำงานให้กับสถานประกอบการอย่างน้อยสัปดาห์ละ 20 ชั่วโมง โดยไม่ได้รับค่าจ้าง เงินเดือน เป็นประจำ

7.2 ลูกจ้างในกรรมวิธีการผลิต

หมายถึง ลูกจ้างทั้งหมดที่ทำงานเกี่ยวข้องโดยตรงกับการผลิตในขั้นตอนต่างๆ หรือกิจกรรมที่เกี่ยวข้องกับการผลิต โดยได้รับค่าจ้างเงินเดือน

ผู้ปฏิบัติงานมีฝีมือ หมายถึง ผู้ที่ทำงานด้านการผลิตซึ่งเคยได้รับการฝึกฝนอบรมมาก่อนอย่างน้อย 3 เดือน หรือผู้มีประสบการณ์ในการทำงาน 5 ปีขึ้นไปในงานเฉพาะที่ทำอยู่ เช่น ช่างนาถยนต์ดูแลเครื่องจักร ผู้ผลิต หรือติดตั้งอุปกรณ์ ผู้เดินเครื่องจักร ผู้ประกอบชิ้นส่วนต่างๆ เป็นต้น

ผู้ปฏิบัติงานไม่มีฝีมือ หมายถึง ผู้ที่ทำงานด้านการผลิตที่ได้รับการฝึกงานก่อนปฏิบัติงานน้อยกว่า 2 สัปดาห์ เช่น พนักงานทำความสะอาดเครื่องจักร

7.3 ลูกจ้างอื่น ๆ

หมายถึง ลูกจ้างทั้งหมดนอกเหนือจากลูกจ้างในกรรมวิธีการผลิตรวมถึงผู้ปฏิบัติงาน นักบริหาร นักวิชาการ เสมียนพนักงาน เช่น ผู้จัดการ ผู้อำนวยการ และกรรมการบริหารที่ได้รับค่าจ้าง เงินเดือน ผู้ปฏิบัติงานในห้องทดลองและนักวิจัย พนักงานพิมพ์ดีด พนักงานบัญชี และพนักงานขาย เป็นต้น

ไม่รวมคนทำงาน ดังต่อไปนี้

- (1) ผู้บริหารหรือผู้ถือหุ้นที่ได้รับเบี้ยประชุมเป็นครั้งคราว
- (2) คนทำงานของสถานประกอบการอื่นที่มาปฏิบัติงานประจำที่สถานประกอบการแห่งนี้
- (3) คนทำงานที่รับงานไปทำที่บ้านแล้วนำมาส่งโดยไม่ได้ลงทุนซื้อวัสดุ อุปกรณ์ (หรือถ้ามีการใช้เครื่องมือส่วนตัวเล็กน้อยได้ เช่น มีด เข็ม ด้าย)
- (4) คนงานที่ทำงานเป็นระยะเวลานาน เช่น ลาไปราชการทหาร
- (5) คนที่สถานประกอบการจ้างมาทำงานเฉพาะอย่างเป็นครั้งคราว เช่น กรรมกรที่จ้างมาขนของ พนักงานเดินตลาดหรือตัวแทนขายที่ไม่มีเงินเดือนประจำ

(6) ลูกจ้างเช่าหรือแรงงานเช่า หมายถึง ลูกจ้างเฉพาะหรืออยู่ในกระบวนการผลิตที่ส่งตัวจากสำนักจัดหางานหรือองค์กรที่คล้ายคลึงกัน ให้แก่สถานประกอบการในอุตสาหกรรมการผลิต สำนักจัดหางานดังกล่าวไม่มีหน้าที่บังคับบัญชาลูกจ้างซึ่งอยู่ภายใต้การควบคุม (การสั่งการหรือการบังคับบัญชา) ของลูกจ้างของสำนักจัดหางาน ลูกจ้างเหล่านี้จะมีชื่อในบัญชีเงินเดือนของสำนักจัดหางาน ไม่ใช่ของสถานประกอบการ ข้อมูลเกี่ยวกับแรงงานเช่า จะเป็นประโยชน์สำหรับการวิเคราะห์ผลผลิตภาพแรงงานของหน่วยอุตสาหกรรมที่ทำการผลิต ซึ่งมีการป้อนแรงงานเช่าเป็นวัตถุดิบในการผลิตที่แท้จริง **แรงงานต่อไปนี้ไม่จัดอยู่ในหมวดแรงงานเช่า**

- เจ้าหน้าที่ชั่วคราวที่ได้รับจากบริการจัดหาเจ้าหน้าที่
- ผู้รับเหมา ผู้รับเหมาช่วงหรือผู้รับเหมาอิสระ
- บริการที่อยู่ใต้การบริหารจัดการ เช่น แม่บ้าน พนักงานรักษาความปลอดภัย

บริการปรับปรุงภูมิทัศน์

- บริการวิชาชีพหรือบริการด้านเทคนิคที่ซื้อหามาจากกิจการอื่น เช่น บริการที่

ปรึกษาด้านซอฟต์แวร์ การจัดทำโปรแกรมคอมพิวเตอร์ บริการด้านวิศวกรรมหรือบริการด้านบัญชี

8. ค่าตอบแทนแรงงาน

8.1 ค่าจ้าง เงินเดือน

หมายถึง เงินที่นายจ้างหรือสถานประกอบการจ่ายให้ลูกจ้าง ในระหว่างเดือนมกราคม - เดือนธันวาคม 2554 (ก่อนหักภาษีเงินได้บุคคลธรรมดา เงินสมทบกองทุนประกันสังคมในส่วนที่ลูกจ้างต้องจ่ายค่าประกันชีวิต และรายจ่ายอื่นๆ ของลูกจ้าง) ตามข้อตกลงการจ้างแรงงาน โดยอาจจ่ายตามเงื่อนไขของระยะเวลา หรือจ่ายตามปริมาณงาน

8.2 ค่าล่วงเวลา โบนัส เงินรางวัลพิเศษ เงินเพิ่มค่าครองชีพ ค่านายหน้า

หมายถึง เงินนอกเหนือจากค่าจ้าง เงินเดือน ที่สถานประกอบการจ่ายให้แก่ลูกจ้างเป็นค่าตอบแทนในการทำงาน

8.3 สวัสดิการและผลประโยชน์ตอบแทนอื่น ๆ

หมายถึง ผลประโยชน์ตอบแทนแรงงานที่นายจ้างหรือสถานประกอบการจ่าย หรือบริการให้แก่ลูกจ้าง ได้แก่ ค่าตอบแทนแรงงานที่จ่ายเป็นสิ่งของหรือผลผลิต และสวัสดิการที่นายจ้างจัดหาหรือบริการลูกจ้าง เช่น อาหาร เครื่องดื่ม บ้านพักคนงาน ค่าเช่าบ้าน ค่าซ่อมแซมที่อยู่อาศัย ค่ารักษาพยาบาล บริการดูแลบุตร พาหนะรับส่งมาทำงาน บันเทิงหรือนันทนาการต่างๆ ที่จัดให้ลูกจ้าง เป็นต้น **ทั้งนี้ไม่รวมเสื้อผ้า เครื่องแบบที่ใช้เฉพาะในการปฏิบัติงาน (ค่าเสื้อผ้า เครื่องแบบ ที่ใช้เฉพาะในการปฏิบัติงาน ถือเป็นค่าใช้จ่ายอื่นๆ ของสถานประกอบการ)**

8.4 เงินที่สถานประกอบการจ่ายสมทบเข้ากองทุนเพื่อการประกันสังคม ฯลฯ

หมายถึง เงินที่สถานประกอบการจ่ายสมทบเข้ากองทุนเพื่อการประกันสังคมของทั้งรัฐบาลและเอกชน เพื่อมิให้ลูกจ้างได้รับความเดือดร้อนเมื่อต้องขาดรายได้ไปบางส่วนหรือทั้งหมด อันเนื่องมาจากการเจ็บป่วยหรือประสบอันตรายทั้งในและนอกเวลาทำงาน การคลอดบุตร ทูพพลภาพ การว่างงาน ชราภาพ และเสียชีวิต เงินดังกล่าว เช่น เงินสมทบกองทุนประกันสังคม กองทุนเงินทดแทน กองทุนสำรองเลี้ยงชีพ เป็นต้น

9. ค่าซื้อวัตถุดิบและวัสดุประกอบที่ใช้ในการผลิต

หมายถึง มูลค่าของวัตถุดิบและส่วนประกอบที่สถานประกอบการจัดซื้อ หรือได้รับมาจากสำนักงานใหญ่ ในระหว่างเดือนมกราคม - เดือนธันวาคม 2554 เพื่อใช้ในการผลิตโดยสถานประกอบการเอง หรือจ้างสถานประกอบการอื่นหรือผู้อื่นทำการผลิต มูลค่าดังกล่าวเป็นมูลค่าที่นำส่งถึงสถานประกอบการ ซึ่งรวมค่าภาษีขาเข้า ค่าขนส่ง ค่าประกันภัย ค่าบรรจุหีบห่อ เป็นต้น

10. ค่าเชื้อเพลิง

หมายถึง มูลค่าของเชื้อเพลิงทุกชนิดที่ซื้อมา เพื่อใช้เป็นเชื้อเพลิงสำหรับพลังงานและความร้อน **ไม่รวม** เชื้อเพลิงที่เป็นส่วนประกอบของผลิตภัณฑ์ หรือที่ใช้ในการผลิตกระแสไฟฟ้า หรือเชื้อเพลิงที่ได้จากผลพลอยได้ของกิจกรรมการผลิต เช่น ซีลี้อย เป็นต้น

11. ค่าไฟฟ้าที่ใช้ในการผลิต

คือ มูลค่าไฟฟ้าทั้งหมดที่สถานประกอบการซื้อระหว่างเดือนมกราคม - เดือนธันวาคม 2554 รวมทั้งค่าไฟฟ้าที่ได้รับจากหน่วยพลังงานของสถานประกอบการอื่นแต่อยู่ในเครือเดียวกัน โดยจะต้องประมาณมูลค่าเหมือนกับการซื้อขายโดยปกติ

12. ค่าใช้จ่ายในการบำรุงรักษาและซ่อมแซมเครื่องจักร เครื่องมือฯ

หมายถึง มูลค่าของค่าใช้จ่ายทั้งหมดที่ใช้ในการซ่อมแซมและบำรุงอาคาร และสินทรัพย์ถาวรอื่น เพื่อให้อยู่ในสภาพที่ดีใช้งานต่อไปได้ ทั้งนี้ให้รวมค่าใช้จ่ายในการบำรุงรักษา ซ่อมแซมที่จัดทำโดยสถานประกอบการที่อยู่ในเครือเดียวกันและให้ประมาณมูลค่าในการซ่อมแซมเหมือนกับการว่าจ้างสถานประกอบการอื่นหรือผู้อื่น

13. ค่าซื้อสินค้าที่ซื้อมาจำหน่ายในสภาพเดิม

หมายถึง มูลค่าในการซื้อสินค้าเพื่อนำมาจำหน่ายในสภาพเดิม โดยไม่มีการเปลี่ยนแปลงสภาพ

14. ค่าจ้างเหมาจ่ายให้สถานประกอบการอื่นผลิตสินค้าให้ โดยสถานประกอบการจัดหาวัสดุให้

หมายถึง จำนวนเงินที่จ่ายเป็นค่าจ้างให้กับสถานประกอบการอื่น เพื่อทำการผลิตสินค้า โดยวัตถุดิบและส่วนประกอบในการผลิตเป็นของสถานประกอบการผู้จ้าง

15. ค่าธรรมเนียมที่จ่ายสำหรับลูกจ้าง (แรงงานเช่า)

หมายถึง ค่าตอบแทนแรงงานของลูกจ้างเช่าที่สถานประกอบการผลิตจ่ายให้กับสำนักจัดหางาน

16. วัตถุดิบและสินค้าคงเหลือ

หมายถึง มูลค่าของวัตถุดิบและวัสดุประกอบที่ใช้ในการผลิตและสินค้าคงเหลือซึ่งสถานประกอบการเป็นเจ้าของหรือควบคุมดูแลอยู่ ณ วันที่ 1 มกราคม และ วันที่ 31 ธันวาคม 2554 วัตถุดิบและสินค้าคงเหลือเหล่านี้ อาจจะถูกเก็บไว้ที่สถานประกอบการ หรือที่หน่วยงานช่วยเสริม หรือที่โกดังสินค้า

มูลค่าคงเหลือต้นปี คือ มูลค่าของสินค้า วัตถุดิบ และวัสดุประกอบฯ ที่เหลือมาจากปีก่อนเมื่อ 1 มกราคม 2554

มูลค่าคงเหลือปลายปี คือ มูลค่าของสินค้า วัตถุดิบและวัสดุประกอบฯ ที่เหลืออยู่เมื่อ 31 ธันวาคม 2554

17. ส่วนเปลี่ยนแปลงมูลค่าสินค้า วัตถุดิบและวัสดุประกอบฯ คงเหลือ

หมายถึง ผลต่างระหว่างมูลค่าคงเหลือปลายปีและมูลค่าคงเหลือต้นปี (มูลค่าปลายปี – มูลค่าต้นปี)

18. ค่าใช้จ่ายในการบริหารและดำเนินการของสถานประกอบการ

หมายถึง ค่าใช้จ่ายในการดำเนินกิจการต่างๆ ของสถานประกอบการ เช่น ค่าเช่าที่ดิน ค่าเช่าอาคารและที่ดินค่าเสื่อมราคาสินทรัพย์ถาวรทุกประเภท ค่าน้ำประปา ค่าไฟฟ้า (ไม่รวมค่าไฟฟ้าที่ใช้ในการผลิต) ค่าไปรษณีย์ ค่าโทรศัพท์ ค่าทำบัญชี ค่าปรึกษา ค่าดอกเบี้ยจ่าย หนี้สูญ ค่าภาษี ค่าโฆษณา ค่านายหน้า และอื่นๆ เป็นต้น

19. มูลค่าขายผลผลิต

หมายถึง มูลค่าการจำหน่ายผลิตภัณฑ์ที่สถานประกอบการผลิตขึ้นเองและ/หรือที่สถานประกอบการอื่นผลิตให้ โดยสถานประกอบการเป็นผู้จ่ายค่าวัสดุ และวัสดุประกอบที่ใช้ในการผลิตในระหว่างเดือนมกราคม – เดือนธันวาคม 2554 ทั้งนี้ให้รวมมูลค่าผลผลิตที่สถานประกอบการผลิตเพื่อใช้เอง หรือให้คนทำงาน เป็นส่วนหนึ่งของค่าตอบแทนแรงงาน ผลผลิตที่จัดส่งให้สำนักงานใหญ่ สำนักงานสาขา หรือสำนักงานขายของโรงงาน และรายรับจากการขายผลพลอยได้และเศษวัสดุ

20. รายรับจากการขายสินค้าที่ซื้อมาจำหน่ายในสภาพเดิม

หมายถึง จำนวนเงินที่สถานประกอบการได้รับจากการขายสินค้าที่ซื้อมาจำหน่าย โดยไม่มีการเปลี่ยนแปลงสภาพ

21. รายรับจากการรับจ้างเหมาทำการผลิตสินค้าให้สถานประกอบการอื่น โดยสถานประกอบการเป็นผู้จัดหาวัสดุให้

หมายถึง จำนวนเงินที่ได้รับจากผู้จ้างในการรับจ้างเหมาทำการผลิตสินค้า โดยผู้จ้างจัดหาวัสดุให้ ถ้าเป็นการรับจ้างเหมาผลิตสินค้าให้สถานประกอบการในเครือเดียวกันให้คิดค่าบริการในการผลิตตามราคาตลาด หรือคิดจากค่าใช้จ่ายต่างๆ ที่เกิดขึ้นจริงในกระบวนการผลิต **โดยไม่รวมค่าวัสดุที่ผู้จ้างจัดหามาให้**

22. รายรับจากการให้บริการ บำรุงรักษา ซ่อมแซมและติดตั้งให้แก่สถานประกอบการอื่น

หมายถึง จำนวนเงินที่สถานประกอบการได้รับจากการให้บริการ บำรุงรักษาซ่อมแซมและติดตั้งเครื่องจักรหรือโรงงานให้กับสถานประกอบการอื่นหรือลูกค้า สำหรับค่าบริการในการให้บริการแก่สถานประกอบการอื่นในเครือเดียวกัน ให้คิดมูลค่าการบริการโดยรวมค่าแรงงาน ค่าดำเนินการ และค่าวัสดุที่ใช้ในการให้บริการ

23. รายรับอื่นๆ

หมายถึง มูลค่ารายรับอื่นๆ ของสถานประกอบการ เช่น รายรับจากการขายกากของเสีย หรือวัสดุเหลือใช้ของสถานประกอบการ และค่าขายกระแสไฟฟ้า เป็นต้น

24. มูลค่าตามบัญชีของสินทรัพย์ถาวร

หมายถึง มูลค่าสุทธิของสินทรัพย์ถาวรตามบัญชีเมื่อได้หักค่าเสื่อมราคา ค่าสึกหรอตามระยะเวลาการใช้งานถึงวันสิ้นปี สินทรัพย์ถาวร ได้แก่ ที่ดิน อาคาร เครื่องจักรและเครื่องมือ ยานพาหนะ เครื่องใช้สำนักงาน เป็นต้น มูลค่าสินทรัพย์ถาวรรวมถึงมูลค่าการต่อเติมดัดแปลง และปรับปรุงสินทรัพย์ถาวรในระหว่างเดือนมกราคม – เดือนธันวาคม 2554 เพื่อยืดอายุการใช้งาน หรือเพิ่มประสิทธิภาพการทำงาน

25. มูลค่าเพิ่ม

คำนวณโดย : มูลค่าเพิ่ม = มูลค่าผลผลิต - ค่าใช้จ่ายชั้นกลาง

มูลค่าผลผลิต หมายถึง รายรับของสถานประกอบการในรอบปี 2554 ซึ่งได้แก่

- 1) มูลค่าขายผลผลิต
- 2) รายรับจากการขายสินค้าที่ซื้อมาจำหน่ายในสภาพเดิม
- 3) รายรับจากการรับจ้างเหมาทำการผลิตสินค้าให้สถานประกอบการอื่น โดยสถานประกอบการจัดหาวัสดุให้
- 4) รายรับจากการให้บริการ บำรุงรักษา ซ่อมแซม และติดตั้งให้แก่สถานประกอบการอื่น
- 5) รายรับจากการให้เช่าอาคาร อาคารพร้อมที่ดิน ยานพาหนะ เครื่องจักรและเครื่องมือ ฯลฯ และรายรับอื่นๆ
- 6) ส่วนเปลี่ยนแปลงมูลค่าสินค้าคงเหลือ

ค่าใช้จ่ายชั้นกลาง หมายถึง รายจ่ายที่ใช้ในการดำเนินการในขบวนการผลิตของสถานประกอบการในรอบปี 2554 ซึ่งได้แก่

- 1) ค่าซื้อวัตถุดิบและวัสดุประกอบที่ใช้ในการผลิต
- 2) ค่าใช้จ่ายในการผลิต (ค่าเชื้อเพลิงและค่าไฟฟ้าที่ใช้ในการผลิต ค่าติดตั้งซ่อมแซมและบำรุงรักษาสินค้าที่จำหน่ายให้ลูกค้า ค่าติดตั้งซ่อมแซมและบำรุงรักษาเครื่องจักร เครื่องมือฯ และค่าใช้จ่ายในการผลิตอื่นๆ)
- 3) ค่าซื้อสินค้าที่ซื้อมาจำหน่ายในสภาพเดิม
- 4) ค่าจ้างเหมาจ่ายให้สถานประกอบการอื่นผลิตสินค้าให้ โดยสถานประกอบการจัดหาวัสดุให้
- 5) ค่าธรรมเนียมที่จ่ายสำหรับลูกจ้างเช่า (แรงงานเช่า)
- 6) ค่าใช้จ่ายในการขายของสถานประกอบการ (ค่าโฆษณา ค่าขนส่งสินค้าที่ขาย ค่านายหน้า ค่าประกันภัย และค่าใช้จ่ายในการขายอื่นๆ)
- 7) ค่าใช้จ่ายในการบริหารและดำเนินงานของสถานประกอบการ (ค่าใช้จ่ายในการบริหารและดำเนินงานฯ หักด้วยค่าเช่าที่ดิน ค่าดอกเบี้ยจ่าย หนี้สูญ และขาดทุนจากการเปลี่ยนแปลงอัตราแลกเปลี่ยนฯ)
- 8) ดอกเบี้ยจ่าย หักด้วย ดอกเบี้ยรับ
- 9) ส่วนเปลี่ยนแปลงมูลค่าวัตถุดิบและวัสดุประกอบฯ คงเหลือ

คณะผู้จัดทำ CD - ROM

หน่วยงานเจ้าของเรื่อง

สำนักงานสถิติจังหวัดเลย
โทร. 0 4281 1162

หน่วยงานผลิตและออกแบบ

กลุ่มบูรณาการข้อมูลสถิติ
สำนักสถิติพยากรณ์
โทร. 0 2141 7494

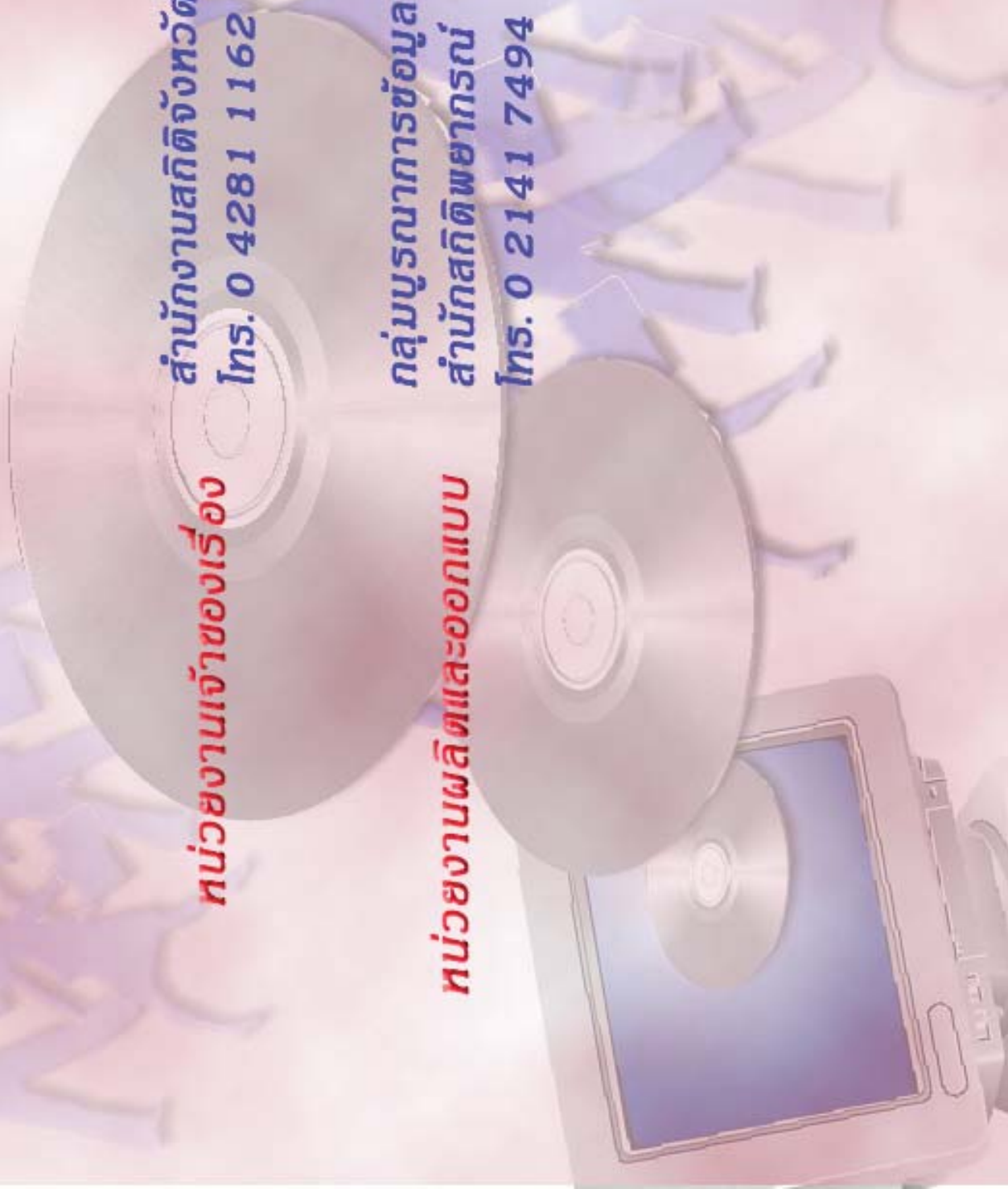

ตารางสถิติในรูปแบบ Format Excel

ตอนที่ 1 ข้อมูลการดำเนินงานกิจการของสถานประกอบการอุตสาหกรรมการผลิต
จำแนกตามขนาดของสถานประกอบการ

ตารางสถิติในรูปแบบ Format Excel

ตอนที่ 1	ข้อมูลการดำเนินงานกิจการของสถานประกอบการอุตสาหกรรมการผลิต จำแนกตามขนาดของสถานประกอบการ
ตาราง 1	สถิติมูลฐานอุตสาหกรรมการผลิตในปี 2554 จำแนกตามขนาดของสถานประกอบการ
ตาราง 2	มูลค่าผลผลิตของสถานประกอบการอุตสาหกรรมการผลิตในปี 2554 จำแนกตามขนาดของสถานประกอบการ
ตาราง 3	ค่าใช้จ่ายขั้นกลางของสถานประกอบการอุตสาหกรรมการผลิตในปี 2554 จำแนกตามขนาดของสถานประกอบการ
ตาราง 4	คนทำงานในสถานประกอบการอุตสาหกรรมการผลิตในปี 2554 จำแนกตามสถานภาพการทำงาน เพศ และขนาดของสถานประกอบการ
ตาราง 5	จำนวนสถานประกอบการอุตสาหกรรมการผลิต จำแนกตามจำนวนวันทำงานต่อ สัปดาห์ จำนวนชั่วโมงทำงานเฉลี่ยต่อวันของลูกจ้าง และขนาดของสถานประกอบการ
ตาราง 6	ค่าตอบแทนแรงงานในปี 2554 จำแนกตามขนาดของสถานประกอบการ
ตาราง 7	จำนวนและร้อยละของสถานประกอบการอุตสาหกรรมการผลิต จำแนกตามอัตรา การใช้กำลังการผลิตต่อปี 2554 และขนาดของสถานประกอบการ
ตาราง 8	มูลค่าวัตถุดิบและวัสดุประกอบฯ และสินค้าคงเหลือต้นปีและปลายปี 2554 จำแนกตามขนาดของสถานประกอบการ
ตาราง 9	ส่วนเปลี่ยนแปลงของมูลค่าวัตถุดิบและวัสดุประกอบฯ และสินค้าคงเหลือในปี 2554 จำแนกตามขนาดของสถานประกอบการ
ตาราง 10	ค่าใช้จ่ายทั้งสิ้นของสถานประกอบการอุตสาหกรรมการผลิตในปี 2554 จำแนกตามขนาดของสถานประกอบการ
ตาราง 11	รายรับทั้งสิ้นของสถานประกอบการอุตสาหกรรมการผลิตในปี 2554 จำแนกตามขนาดของสถานประกอบการ
ตาราง 12	มูลค่าตามบัญชีของสินทรัพย์ถาวรในปี 2554 จำแนกตามขนาดของสถาน ประกอบการ
ตาราง 13	มูลค่าสินทรัพย์ถาวรที่เปลี่ยนแปลงระหว่าง มกราคม - ธันวาคม 2554 จำแนกตามขนาดของสถานประกอบการ

ตอนที่ 2 ข้อมูลการดำเนินงานกิจการของสถานประกอบการอุตสาหกรรมการผลิต จำแนกตามหมวดย่อยอุตสาหกรรม

ตารางสถิติในรูป Format Excel

ตอนที่ 2	ข้อมูลการดำเนินงานกิจการของสถานประกอบการอุตสาหกรรมการผลิต จำแนกตามหมวดย่อยอุตสาหกรรม
ตาราง 1	สถิติมูลฐานอุตสาหกรรมการผลิตในปี 2554 จำแนกตามหมวดย่อยอุตสาหกรรม
ตาราง 2	มูลค่าผลผลิตของสถานประกอบการอุตสาหกรรมการผลิตในปี 2544 จำแนกตามหมวดย่อยอุตสาหกรรม
ตาราง 3	ค่าใช้จ่ายขั้นกลางของสถานประกอบการอุตสาหกรรมการผลิตในปี 2554 จำแนกตามหมวดย่อยอุตสาหกรรม
ตาราง 4	คนทำงานในสถานประกอบการอุตสาหกรรมการผลิตในปี 2554 จำแนกตามสถานภาพการทำงาน เพศ และหมวดย่อยอุตสาหกรรม
ตาราง 5	จำนวนสถานประกอบการอุตสาหกรรมการผลิต จำแนกตามจำนวนวันทำงานต่อสัปดาห์ จำนวนชั่วโมงทำงานเฉลี่ยต่อวันของลูกจ้าง และหมวดย่อยอุตสาหกรรม
ตาราง 6	ค่าตอบแทนแรงงานในปี 2554 จำแนกตามหมวดย่อยอุตสาหกรรม
ตาราง 7	จำนวนและร้อยละของสถานประกอบการอุตสาหกรรมการผลิต จำแนกตามอัตราการใช้กำลังการผลิตต่อปี 2554 และหมวดย่อยอุตสาหกรรม
ตาราง 8	มูลค่าวัตถุดิบและวัสดุประกอบฯ และสินค้าคงเหลือต้นปีและปลายปี 2554 จำแนกตามหมวดย่อยอุตสาหกรรม
ตาราง 9	ส่วนเปลี่ยนแปลงของมูลค่าวัตถุดิบและวัสดุประกอบฯ และสินค้าคงเหลือในปี 2554 จำแนกตามหมวดย่อยอุตสาหกรรม
ตาราง 10	ค่าใช้จ่ายทั้งสิ้นของสถานประกอบการอุตสาหกรรมการผลิตในปี 2554 จำแนกตามหมวดย่อยอุตสาหกรรม
ตาราง 11	รายรับทั้งสิ้นของสถานประกอบการอุตสาหกรรมการผลิตในปี 2554 จำแนกตามหมวดย่อยอุตสาหกรรม
ตาราง 12	มูลค่าตามบัญชีของสินทรัพย์ถาวรในปี 2554 จำแนกตามหมวดย่อยอุตสาหกรรม
ตาราง 13	มูลค่าสินทรัพย์ถาวรที่เปลี่ยนแปลงระหว่าง มกราคม - ธันวาคม 2554 จำแนกตามหมวดย่อยอุตสาหกรรม