



สำมะโนธุรกิจและอุตสาหกรรม พ.ศ. 2555

: อุตสาหกรรมการผลิต

THE 2012 BUSINESS AND INDUSTRIAL CENSUS

: MANUFACTURING INDUSTRY

จังหวัดร้อยเอ็ด

ROI-ET PROVINCE



สำนักงานสถิติแห่งชาติ

กระทรวงเทคโนโลยีสารสนเทศและการสื่อสาร

NATIONAL STATISTICAL OFFICE

MINISTRY OF INFORMATION AND COMMUNICATION TECHNOLOGY

คำนำ

บทสรุปสำหรับผู้บริหาร

สารบัญแผนภูมิ

สารบัญตาราง

บทที่ 1 บทนำ

- ❖ ความเป็นมา
- ❖ วัตถุประสงค์
- ❖ ขอบข่ายและคุ้มครอง
- ❖ คาบเวลาอ้างอิง
- ❖ รายการข้อมูลที่เกี่ยวข้อง
- ❖ ประโยชน์ที่จะได้รับ

บทที่ 2 สรุปข้อมูลที่สำคัญ

- ❖ ข้อมูลทั่วไปของสถานประกอบการอุตสาหกรรมการผลิต
- ❖ ข้อมูลสถิติที่สำคัญ จำแนกตามขนาดของสถานประกอบการ และหมวดย่อยอุตสาหกรรม
- ❖ สรุปและข้อเสนอแนะของสถานประกอบการ

สารบัญตารางสถิติ

- ❖ ตอนที่ 1 ข้อมูลการดำเนินงานกิจการของสถานประกอบการอุตสาหกรรมการผลิต จำแนกตามขนาดของสถานประกอบการ
- ❖ ตอนที่ 2 ข้อมูลการดำเนินงานกิจการของสถานประกอบการอุตสาหกรรมการผลิต จำแนกตามหมวดย่อยอุตสาหกรรม

ภาคผนวก

- ❖ ภาคผนวก ก ระเบียบวิธี
- ❖ ภาคผนวก ข คำนิยาม

คณะผู้จัดทำ CD-ROM

หน่วยงานที่เผยแพร่

ตารางสถิติในรูปแบบ Format Excel

- ❖ ตอนที่ 1 ข้อมูลการดำเนินงานกิจการของสถานประกอบการอุตสาหกรรมการผลิต จำแนกตามขนาดของสถานประกอบการ
- ❖ ตอนที่ 2 ข้อมูลการดำเนินงานกิจการของสถานประกอบการอุตสาหกรรมการผลิต จำแนกตามหมวดย่อยอุตสาหกรรม

หน่วยงานที่เผยแพร่	สำนักสถิติพยากรณ์ สำนักงานสถิติแห่งชาติ ศูนย์ราชการเฉลิมพระเกียรติ 80 พรรษา อาคารรัฐประศาสนภักดี ชั้น 2 ถนนแจ้งวัฒนะ เขตหลักสี่ กทม. 10210 โทร. 0 2141 7497 โทรสาร 0 2143 8132 ไปรษณีย์อิเล็กทรอนิกส์ binfopub@nso.go.th
หรือ	สำนักงานสถิติจังหวัดร้อยเอ็ด จังหวัดร้อยเอ็ด โทร. 0 4351 1280 โทรสาร 0 4351 5407 ไปรษณีย์อิเล็กทรอนิกส์ roiet@nso.go.th
Distributed by	Statistical Forecasting Bureau, National Statistical Office, The Government Complex Commemoration His Majesty The King's 80 th birthday Anniversary, Ratthaprasasanabhakti Building, 2 nd Floor Chaeng Watthana Rd., Laksi, Bangkok 10210, THAILAND Tel. +66 (0) 2141 7497 Fax : +66 (0) 2143 8132 E-mail : binfopub@nso.go.th http://www.nso.go.th
Or	ROIET Provincial Statistical Office ROIET Provincial Office, Tawaphibarn Rd. Muang District Roiet 45000, THAILAND Tel. +66 4351 1280 Fax : +66 4351 5407 E-mail : roiet@nso.go.th
ปีที่จัดพิมพ์	2557
Published	2014

คำนำ

สถานการณ์ทางเศรษฐกิจในยุคโลกไร้พรมแดน มีผลทำให้โครงสร้างการดำเนินธุรกิจเปลี่ยนแปลงไป โดยเฉพาะอุตสาหกรรมการผลิตนับเป็นกิจกรรมทางเศรษฐกิจสาขาหนึ่งที่มีบทบาทอย่างมากต่อระบบเศรษฐกิจของประเทศไทย จึงเห็นได้ว่าโครงสร้างของระบบเศรษฐกิจของประเทศขึ้นอยู่กับอุตสาหกรรมค่อนข้างมาก ประกอบกับปัจจุบันมีอุตสาหกรรมการผลิตใหม่ๆ เกิดขึ้น รวมทั้งการประกอบอุตสาหกรรมขนาดเล็กและอุตสาหกรรมในครัวเรือน ก็มีบทบาทสำคัญต่อการเจริญเติบโตทางเศรษฐกิจโดยรวมของประเทศเพิ่มขึ้น ดังนั้นข้อมูลสถิติและสารสนเทศโครงสร้างพื้นฐานเกี่ยวกับการประกอบอุตสาหกรรมการผลิต จึงมีความสำคัญและจำเป็นสำหรับภาครัฐและเอกชนใช้ในการกำหนดนโยบายและวางแผนพัฒนาด้านเศรษฐกิจและอุตสาหกรรมทั้งในระดับประเทศ และระดับจังหวัด เพื่อเพิ่มศักยภาพการแข่งขันในเวทีการค้าโลก

ในการจัดทำสำมะโนธุรกิจและอุตสาหกรรมครั้งนี้ ได้ดำเนินการเก็บรวบรวมข้อมูลเป็น 2 ขั้นตอน คือ ขั้นการเก็บรวบรวมข้อมูลพื้นฐานของสถานประกอบการทุกประเภท และขั้นการเก็บรวบรวมข้อมูลรายละเอียดของสถานประกอบการ เฉพาะสถานประกอบการที่ประกอบธุรกิจทางการค้าและธุรกิจทางการบริการ และอุตสาหกรรมการผลิต

รายงานฉบับนี้ เป็นรายงานผลจากการเก็บรวบรวมข้อมูลรายละเอียดเฉพาะอุตสาหกรรมการผลิตของสถานประกอบการที่ตั้งอยู่ในเขตเทศบาลและนอกเทศบาลของจังหวัดร้อยเอ็ด ซึ่งดำเนินการเก็บรวบรวมข้อมูลในช่วงเดือนพฤษภาคม – สิงหาคม 2555 ข้อมูลที่นำเสนอเป็นผลการดำเนินการกิจการในรอบปี 2554 (1 มกราคม – 31 ธันวาคม 2554) โดยจำแนกข้อมูลตามการจัดประเภทมาตรฐานอุตสาหกรรมประเทศไทย ปี 2552 (Thailand Standard Industrial Classification: TSIC 2009) และขนาดของสถานประกอบการ (จำนวนคนทำงาน)

สำนักงานสถิติแห่งชาติ ใคร่ขอขอบคุณผู้ประกอบการและผู้เกี่ยวข้องทุกฝ่ายที่ได้ให้ความร่วมมือในการให้ข้อมูล ซึ่งข้อมูลที่ได้จะเป็นประโยชน์สำหรับผู้ใช้อินโฟร์เมชันทั้งภาครัฐบาลและภาคเอกชนต่อไป

บทสรุปสำหรับผู้บริหาร

ในปัจจุบันโครงสร้างอุตสาหกรรมการผลิตเปลี่ยนแปลงอย่างรวดเร็ว มีอุตสาหกรรมการผลิตใหม่ๆ เกิดขึ้น รวมทั้งการประกอบอุตสาหกรรมขนาดเล็ก และอุตสาหกรรมในครัวเรือน ก็มีบทบาทสำคัญต่อการเจริญเติบโต ทางเศรษฐกิจโดยรวมของประเทศเพิ่มขึ้น ดังนั้นข้อมูลสถิติและสารสนเทศโครงสร้างพื้นฐานเกี่ยวกับการประกอบอุตสาหกรรมดังกล่าว จึงมีความสำคัญและจำเป็นสำหรับภาครัฐ และเอกชนใช้ในการกำหนดนโยบายและวางแผนพัฒนาด้านเศรษฐกิจและอุตสาหกรรมทั้งในระดับประเทศ และระดับจังหวัด เพื่อเพิ่มศักยภาพการแข่งขันในเวทีการค้าโลก สำนักงานสถิติแห่งชาติและหน่วยงานหลักด้านเศรษฐกิจของประเทศ ได้แก่ สำนักงานเศรษฐกิจอุตสาหกรรม สำนักงานคณะกรรมการพัฒนาการเศรษฐกิจและสังคมแห่งชาติ ธนาคารแห่งประเทศไทย และกระทรวงพาณิชย์ เห็นควรให้มีการจัดทำสำมะโนอุตสาหกรรมทุก 5 ปี เพื่อให้ประเทศมีข้อมูลสถิติพื้นฐานที่สำคัญ ซึ่งทุกภาคส่วนสามารถใช้ประโยชน์ในการวางแผนพัฒนาประเทศร่วมกัน

สำนักงานสถิติแห่งชาติ ได้จัดทำสำมะโนธุรกิจทางการค้าและธุรกิจทางการบริการ มาแล้ว 3 ครั้ง ในปี 2509 2531 และ 2545 และจัดทำสำมะโนอุตสาหกรรม มาแล้ว 3 ครั้งเช่นกัน ในปี 2507 2540 และ 2550 สำหรับในปี 2555 ครบรอบ 10 ปี การทำสำมะโนธุรกิจทางการค้าและธุรกิจทางการบริการ และครบรอบ 5 ปี การทำสำมะโนอุตสาหกรรม สำนักงานสถิติแห่งชาติ จึงได้บูรณาการการจัดทำสำมะโนดังกล่าวไปพร้อมกันภายใต้ชื่อ “โครงการสำมะโนธุรกิจและอุตสาหกรรม พ.ศ. 2555”

สำหรับข้อมูลที่น่าเสนอในรายงานฉบับนี้เป็นผลการสำมะโนธุรกิจและอุตสาหกรรม พ.ศ. 2555 : อุตสาหกรรมการผลิต ซึ่งการเก็บรวบรวมข้อมูลรายละเอียดในปี 2554 ของสถานประกอบการอุตสาหกรรมการผลิตที่ตั้งอยู่ใน

จังหวัดร้อยเอ็ด และประกอบกิจกรรมทางเศรษฐกิจ ตามการจัดประเภทมาตรฐานอุตสาหกรรมประเทศไทย ปี 2552 (Thailand Standard Industrial Classification: TSIC-2009) โดยได้ดำเนินการเก็บรวบรวมข้อมูลในระหว่างเดือนพฤษภาคม – สิงหาคม พ.ศ. 2555 สรุปดังนี้

1. จำนวนสถานประกอบการ จำแนกตามหมวดย่อยอุตสาหกรรม

ผลจากการสำมะโนธุรกิจและอุตสาหกรรมพ.ศ.2555 พบว่า มีจำนวนสถานประกอบการที่ตั้งในจังหวัดร้อยเอ็ดรวมทั้งสิ้น 15,684 แห่ง

เมื่อพิจารณาตามหมวดย่อยอุตสาหกรรมพบว่า สถานประกอบการอุตสาหกรรมการผลิตส่วนใหญ่จำนวน 4,895 แห่ง ร้อยละ 31.2 จะประกอบอุตสาหกรรมการผลิตผลิตภัณฑ์อาหาร การผลิตเครื่องดื่มและการผลิตผลิตภัณฑ์ยาสูบ รองลงมาเป็นสถานประกอบการหมวดอุตสาหกรรมการผลิตเสื้อผ้าเครื่องแต่งกาย จำนวน 3,784 แห่ง หรือร้อยละ 24.1 อุตสาหกรรมการผลิตสิ่งทอ จำนวน 2,687 แห่ง หรือร้อยละ 17.1 และอุตสาหกรรมการผลิตไม้และผลิตภัณฑ์จากไม้ และไม้ก๊อก (ยกเว้น เฟอร์นิเจอร์) รวมทั้งการผลิตสิ่งของที่มาจากฟางและวัสดุอีกสานอื่นๆ จำนวน 2,109 แห่ง หรือร้อยละ 13.5 ตามลำดับ

สำหรับอุตสาหกรรมผลิตนอกเหนือจากที่กล่าวมาข้างต้นมีประมาณ 2,240 แห่ง หรือร้อยละ 14.3 ซึ่งแต่ละหมวดอุตสาหกรรมมีสัดส่วนต่ำกว่าร้อยละ 5.0

แผนภูมิ ก ร้อยละของสถานประกอบการอุตสาหกรรมการผลิต
จำแนกตามหมวดย่อยอุตสาหกรรม

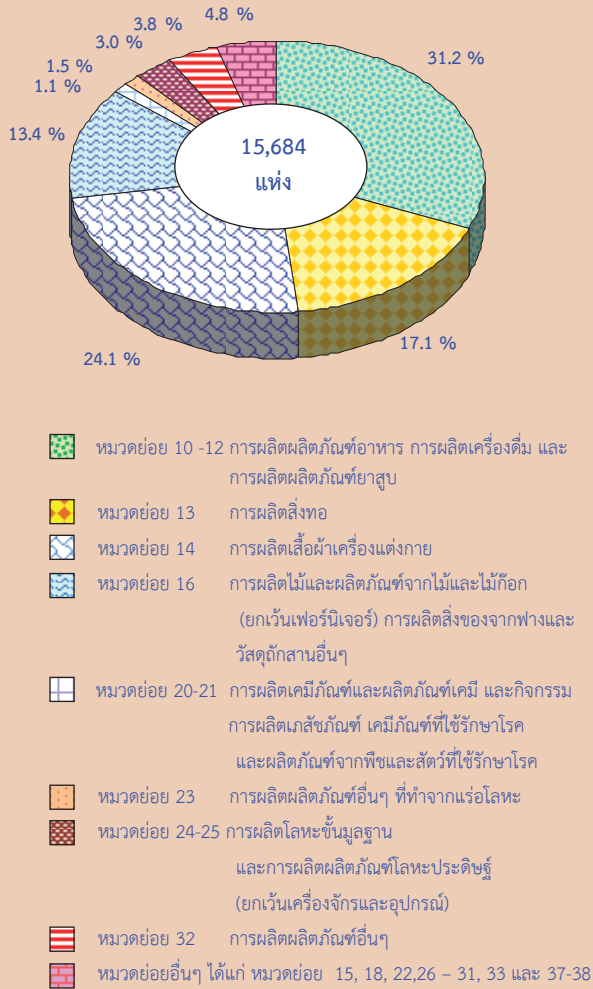

2. ขนาดของสถานประกอบการ

สถานประกอบการอุตสาหกรรมการผลิต จังหวัดร้อยเอ็ด ส่วนใหญ่เป็นสถานประกอบการ ขนาดเล็กที่มีจำนวนคนทำงาน 1-15 คน จำนวน 15,337 แห่ง หรือร้อยละ 97.8

นอกนั้นเป็นสถานประกอบการที่มี คนทำงานมากกว่า 15 คน จำนวน 347 แห่ง หรือ ร้อยละ 2.2 ในจำนวนนี้เป็นสถานประกอบการ ที่มีคนทำงาน 16-25 คน จำนวน 187 แห่ง หรือ ร้อยละ 1.2 สถานประกอบการที่มีคนทำงาน 26-30 คน จำนวน 53 แห่ง หรือร้อยละ 0.3 และ สถานประกอบการที่มีคนทำงานมากกว่า 50 คน จำนวน 36 แห่ง หรือร้อยละ 0.2

แผนภูมิ ข จำนวนสถานประกอบการอุตสาหกรรม
การผลิต จำแนกตามขนาดของ
สถานประกอบการ

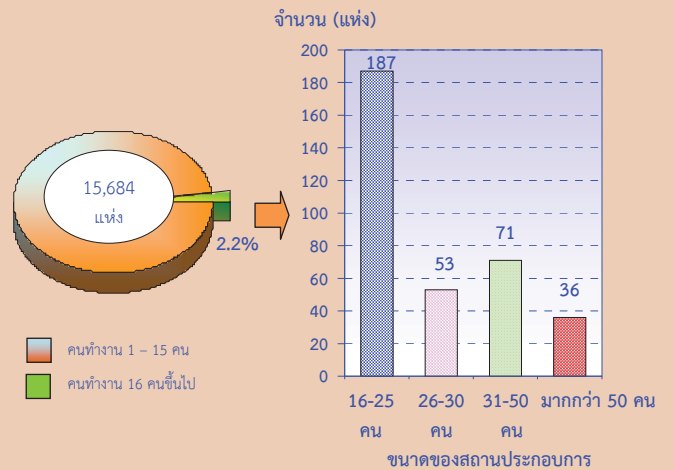

3. รูปแบบการจัดตั้งตามกฎหมาย

สถานประกอบการอุตสาหกรรมการผลิต ส่วนใหญ่มีรูปแบบการจัดตั้งเป็นส่วนบุคคล จำนวน 10,425 แห่ง หรือร้อยละ 66.5 รองลงมา จัดตั้งในรูปแบบอื่นๆ เช่น การรวมกลุ่มหรือชมรม จำนวน 5,065 แห่ง หรือร้อยละ 32.3 นอกนั้น จัดตั้งในรูปแบบห้างหุ้นส่วนจำกัด ห้างหุ้นส่วน สามัญนิติบุคคล จำนวน 139 แห่ง หรือร้อยละ 0.9 บริษัทจำกัด บริษัทจำกัด (มหาชน) จำนวน 34 แห่ง หรือร้อยละ 0.2 และจัดตั้งในรูปแบบ ส่วนราชการ รัฐวิสาหกิจ สหกรณ์ จำนวน 21 แห่ง หรือร้อยละ 0.1

แผนภูมิ ค ร้อยละของสถานประกอบการอุตสาหกรรม
การผลิต จำแนกตามรูปแบบการจัดตั้งตาม
กฎหมาย

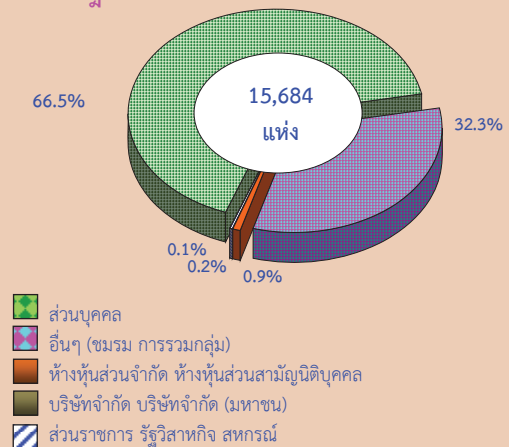

4. รูปแบบการจัดตั้งทางเศรษฐกิจ

สถานประกอบการอุตสาหกรรมการผลิตที่ตั้งในจังหวัดร้อยเอ็ด ส่วนใหญ่มีรูปแบบการจัดตั้งเป็นสำนักงานแห่งเดียว ซึ่งมีจำนวนมากถึง 15,659 แห่ง หรือร้อยละ 99.8 นอกนั้นจัดตั้งในรูปแบบของสำนักงานสาขา จำนวน 16 แห่ง หรือร้อยละ 0.1 และจัดตั้งเป็นสำนักงานใหญ่ จำนวน 9 แห่ง หรือร้อยละ 0.1

แผนภูมิ ง ร้อยละของสถานประกอบการอุตสาหกรรมการผลิต จำแนกตามรูปแบบการจัดตั้งทางเศรษฐกิจ

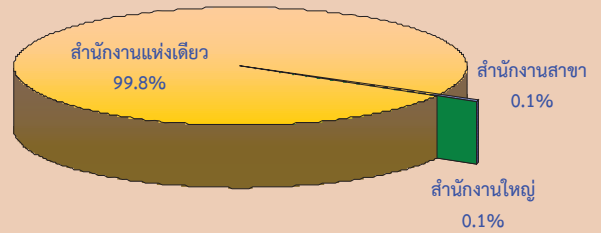

5. ระยะเวลาในการดำเนินการ

สถานประกอบการอุตสาหกรรมการผลิตส่วนใหญ่จำนวน 13,114 แห่ง หรือร้อยละ 83.6 ดำเนินกิจการน้อยกว่า 20 ปี โดยจำแนกเป็นสถานประกอบการที่ดำเนินการน้อยกว่า 5 ปี และ 5-9 ปี มีสัดส่วนใกล้เคียงกัน คือ 3,806 แห่ง หรือร้อยละ 24.3 และจำนวน 4,252 แห่ง หรือร้อยละ 27.1 ตามลำดับ 10-19 ปี จำนวน 5,056 แห่ง หรือร้อยละ 32.2

แผนภูมิ จ ร้อยละของสถานประกอบการอุตสาหกรรมการผลิต จำแนกตามระยะเวลาในการดำเนินการ

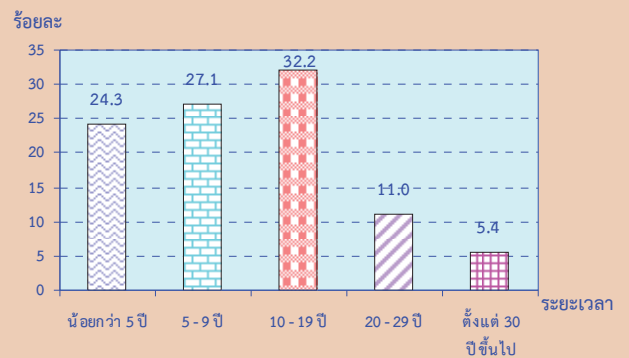

ส่วนสถานประกอบการที่ดำเนินการตั้งแต่ 20-29 ปี มีประมาณ 1,726 แห่ง หรือร้อยละ 11.0 และดำเนินการตั้งแต่ 30 ปีขึ้นไป ร้อยละ 5.4

6. ทุนจดทะเบียน

เมื่อพิจารณาสถานประกอบการจากทุนจดทะเบียน พบว่า สถานประกอบการส่วนใหญ่ไม่มีทุนจดทะเบียนประมาณ 15,525 แห่ง หรือร้อยละ 99.0

แผนภูมิ ฉ ร้อยละของสถานประกอบการอุตสาหกรรมการผลิต จำแนกตามทุนจดทะเบียน

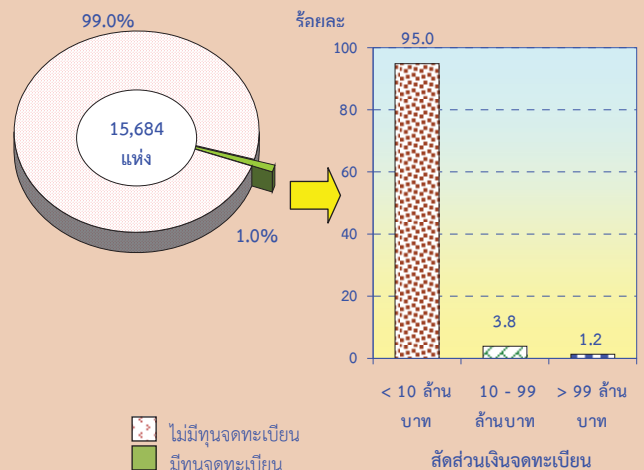

ส่วนสถานประกอบการที่มีทุนจดทะเบียนมีประมาณ 159 แห่งหรือร้อยละ 1.0 โดยส่วนใหญ่เป็นสถานประกอบการที่มีทุนจดทะเบียนน้อยกว่า 10 ล้านบาท จำนวน 151 แห่ง หรือร้อยละ 95.0 สถานประกอบการที่มีทุนจดทะเบียน 10-99 ล้านบาท จำนวน 6 แห่ง หรือร้อยละ 3.8 และสถานประกอบการที่มีทุนจดทะเบียนมากกว่า 99 ล้านบาท มีเพียง 2 แห่ง หรือร้อยละ 1.2

7. อัตราการใช้กำลังการผลิต

จากสถานประกอบการอุตสาหกรรม การผลิตทั้งหมด 15,684 แห่ง พบว่า สถานประกอบการส่วนใหญ่มีอัตราการใช้กำลังผลิต ตั้งแต่ร้อยละ 80 ขึ้นไป จำนวน 8,663 แห่ง หรือ ร้อยละ 55.3 รองลงมาเป็นสถานประกอบการที่มี อัตราการใช้กำลังผลิตร้อยละ 50-79 จำนวน 6,719 แห่ง หรือร้อยละ 42.8 และสถานประกอบการที่มีอัตราการใช้กำลังผลิตน้อยกว่า ร้อยละ 50 จำนวน 302 แห่ง หรือร้อยละ 1.9

8. จำนวนคนทำงานและลูกจ้าง

อุตสาหกรรมการผลิตในจังหวัดร้อยเอ็ด มีคนทำงานรวมทั้งสิ้น 64,751 คน และเป็นลูกจ้าง รวมทั้งสิ้น 42,485 คน โดยส่วนใหญ่ทำงานใน สถานประกอบการขนาดเล็กที่มีคนทำงาน 1-15 คน ซึ่งมีคนงานประมาณ 49,837 คน หรือร้อยละ 77.0 และมีลูกจ้างประมาณ 27,994 คน หรือ ร้อยละ 65.9

โดยคนทำงานส่วนใหญ่ประมาณ 31,463 คน หรือร้อยละ 48.7 (ปฏิบัติงานในอุตสาหกรรม การผลิตสิ่งทอ จำนวน 15,766 คน หรือร้อยละ 24.4 การผลิตผลิตภัณฑ์อาหาร การผลิตเครื่องตีม และการผลิตผลิตภัณฑ์ยาสูบ ประมาณ 15,697 คน หรือร้อยละ 24.3) อุตสาหกรรมการผลิต เสื้อผ้าเครื่องแต่งกาย และการผลิตไม้และ ผลิตภัณฑ์จากไม้และไม้ก๊อกฯ มีคนทำงาน 13,178 คน และ 10,451 คน หรือร้อยละ 20.4 และ ร้อยละ 16.1 ตามลำดับ

ลูกจ้างส่วนใหญ่ปฏิบัติงานใน อุตสาหกรรมการผลิตสิ่งทอ ประมาณ 12,773 คน หรือร้อยละ 30.1 รองลงมาปฏิบัติงานใน อุตสาหกรรมการผลิตผลิตภัณฑ์อาหาร การผลิต เครื่องตีม การผลิตผลิตภัณฑ์ยาสูบ และการผลิต เสื้อผ้าเครื่องแต่งกาย ในสัดส่วนใกล้เคียงกัน ประมาณ 8,198 คน และ 8,123 คนหรือ ร้อยละ 19.3 และร้อยละ 19.1 ตามลำดับ นอกนั้นเป็นลูกจ้างในหมวดอื่นๆ ร้อยละ 31.5

แผนภูมิ ข ร้อยละของสถานประกอบการอุตสาหกรรมการผลิต จำแนกตามอัตราการใช้กำลังการผลิต

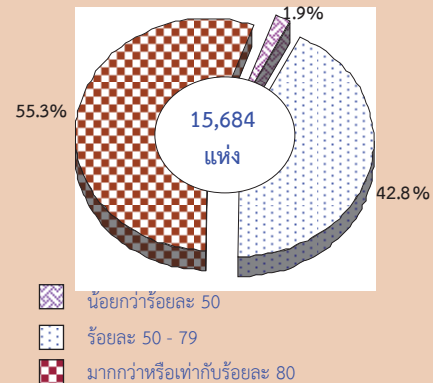

แผนภูมิ ข จำนวนคนทำงานและลูกจ้างของ สถานประกอบการอุตสาหกรรมการผลิต จำแนกตามหมวดย่อยอุตสาหกรรม

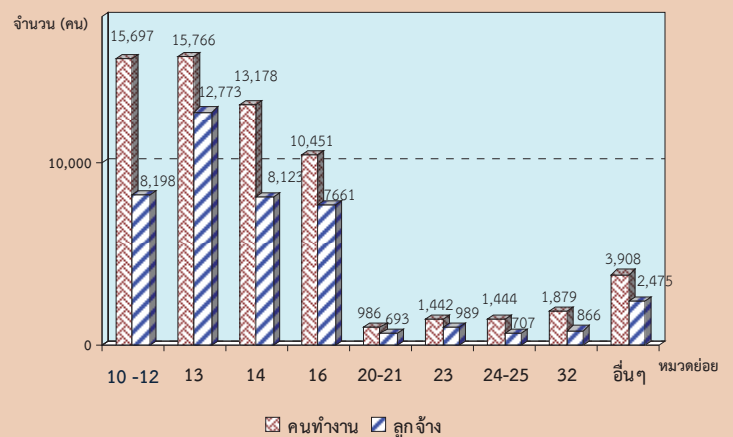

หมายเหตุ : คนทำงาน หมายถึง เจ้าของกิจการหรือหุ้นส่วนที่ทำงานโดยไม่ได้รับ ค่าจ้าง เงินเดือน และลูกจ้าง

หมวดย่อยอุตสาหกรรม:

หมวดย่อย 10 -12 การผลิตผลิตภัณฑ์อาหาร การผลิตเครื่องตีม และ การผลิตผลิตภัณฑ์ยาสูบ

หมวดย่อย 13 การผลิตสิ่งทอ

หมวดย่อย 14 การผลิตเสื้อผ้าเครื่องแต่งกาย

หมวดย่อย 16 การผลิตไม้และผลิตภัณฑ์จากไม้และไม้กอก (ยกเว้นเฟอร์นิเจอร์) การผลิตสิ่งของจากฟางและ วัสดุถักสานอื่นๆ

หมวดย่อย 20-21 การผลิตเคมีภัณฑ์และผลิตภัณฑ์เคมีและการผลิต แก๊สซิเมนต์ เคมีภัณฑ์ที่ใช้รักษาโรค และ ผลิตภัณฑ์จากพืชและสัตว์ที่ใช้รักษาโรค

หมวดย่อย 23 การผลิตผลิตภัณฑ์อื่นๆ ที่ทำจากแร่โลหะ

หมวดย่อย 24-25 การผลิตโลหะขั้นมูลฐาน และการผลิตผลิตภัณฑ์โลหะประดิษฐ์ (ยกเว้นเครื่องจักรและอุปกรณ์)

หมวดย่อย 32 การผลิตผลิตภัณฑ์อื่นๆ

หมวดย่อยอื่นๆ ได้แก่ หมวดย่อย 15, 18, 22, 26 - 31, 33 และ 37-38

9. ค่าตอบแทนแรงงาน

ลูกจ้างที่ปฏิบัติงานในสถานประกอบการอุตสาหกรรมการผลิต ได้รับค่าตอบแทนแรงงานรวมทั้งสิ้น ประมาณ 1,427.9 ล้านบาท มีค่าตอบแทนแรงงานเฉลี่ยประมาณ 33,610 บาทต่อคนต่อปี โดยสถานประกอบการที่มีคนทำงานมากกว่า 50 คน มีค่าตอบแทนแรงงานเฉลี่ยสูงที่สุด 112,506 บาทต่อคนต่อปี

โดยอุตสาหกรรมการผลิตเสื้อผ้าเครื่องแต่งกาย มีค่าตอบแทนแรงงานสูงที่สุด 671.0 ล้านบาท รองลงมา ได้แก่ อุตสาหกรรมการผลิตผลิตภัณฑ์อาหาร การผลิตเครื่องดื่มและการผลิตผลิตภัณฑ์ยาสูบมีค่าตอบแทนแรงงาน 328.6 ล้านบาท และอุตสาหกรรมการผลิตผลิตภัณฑ์คอมพิวเตอร์ อิเล็กทรอนิกส์ และอุปกรณ์ที่ใช้ในทางทัศนศาสตร์ มีค่าตอบแทนแรงงาน 83.6 ล้านบาท ตามลำดับ

แผนภูมิ ฅ ค่าตอบแทนแรงงานของสถานประกอบการอุตสาหกรรมการผลิต จำแนกตามหมวดย่อยอุตสาหกรรม

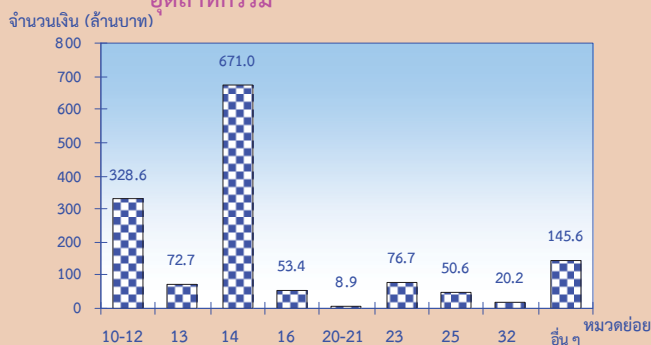

หมวดย่อยอุตสาหกรรม:

- หมวดย่อย 10 -12 การผลิตผลิตภัณฑ์อาหาร การผลิตเครื่องดื่ม และการผลิตผลิตภัณฑ์ยาสูบ
- หมวดย่อย 13 การผลิตสิ่งทอ
- หมวดย่อย 14 การผลิตเสื้อผ้าเครื่องแต่งกาย
- หมวดย่อย 16 การผลิตไม้และผลิตภัณฑ์จากไม้และไม้ก๊อก (ยกเว้นเฟอร์นิเจอร์) การผลิตสิ่งของจากฟางและวัสดุอีกสถานอื่นๆ
- หมวดย่อย 20-21 การผลิตเคมีภัณฑ์และผลิตภัณฑ์เคมีและการผลิตเภสัชภัณฑ์ เคมีภัณฑ์ที่ใช้รักษาโรค และผลิตภัณฑ์จากพืชและสัตว์ที่ใช้รักษาโรค
- หมวดย่อย 23 การผลิตผลิตภัณฑ์อื่นๆ ที่ทำจากแร่โลหะ
- หมวดย่อย 24-25 การผลิตโลหะขั้นมูลฐาน และการผลิตผลิตภัณฑ์โลหะประดิษฐ์ (ยกเว้นเครื่องจักรและอุปกรณ์)
- หมวดย่อย 32 การผลิตผลิตภัณฑ์อื่นๆ
- หมวดย่อยอื่นๆ ได้แก่ หมวดย่อย 15, 18, 22, 26 – 31, 33 และ 37-38

10. มูลค่าผลผลิต ค่าใช้จ่ายชั้นกลาง และมูลค่าเพิ่ม

สถานประกอบการอุตสาหกรรมการผลิตมีมูลค่าผลผลิตรวมทั้งสิ้น 12,862.0 ล้านบาท มีค่าใช้จ่ายชั้นกลาง 4,331.1 ล้านบาท และมีมูลค่าเพิ่ม 8,530.9 ล้านบาท

โดยอุตสาหกรรมการผลิตผลิตภัณฑ์อาหาร การผลิตเครื่องดื่มและการผลิตผลิตภัณฑ์ยาสูบ มีมูลค่าผลผลิตและมูลค่าเพิ่มมากที่สุดประมาณ 8,446.7 และ 6,022.2 ล้านบาท รองลงมา ได้แก่ อุตสาหกรรมการผลิตเสื้อผ้าเครื่องแต่งกายที่มีมูลค่าผลผลิตและมูลค่าเพิ่มประมาณ 2,166.6 และ 1,510.2 ล้านบาท ส่วนอุตสาหกรรมการผลิตผลิตภัณฑ์ยางและพลาสติกมีมูลค่าผลผลิตและมูลค่าเพิ่มน้อยที่สุด ประมาณ 15.2 และ 6.6 ล้านบาท ตามลำดับ

แผนภูมิ ฅ มูลค่าเพิ่มของสถานประกอบการอุตสาหกรรมการผลิต จำแนกตามหมวดย่อยอุตสาหกรรม

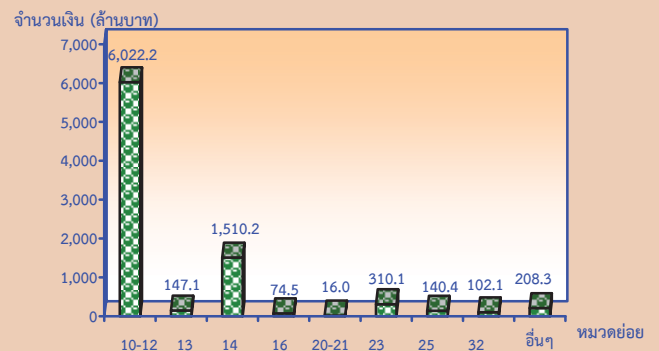

มูลค่าเพิ่ม คำนวณโดย มูลค่าผลผลิต หักด้วยค่าใช้จ่ายชั้นกลาง
 มูลค่าผลผลิต หมายถึง รายรับของสถานประกอบการในรอบปี 2554
 ค่าใช้จ่ายชั้นกลาง หมายถึง รายจ่ายที่ใช้ในการดำเนินการในขบวนการผลิตของสถานประกอบการในรอบปี 2554

หมวดย่อยอุตสาหกรรม:

- หมวดย่อย 10 -12 การผลิตผลิตภัณฑ์อาหาร การผลิตเครื่องดื่ม และการผลิตผลิตภัณฑ์ยาสูบ
- หมวดย่อย 13 การผลิตสิ่งทอ
- หมวดย่อย 14 การผลิตเสื้อผ้าเครื่องแต่งกาย
- หมวดย่อย 16 การผลิตไม้และผลิตภัณฑ์จากไม้และไม้ก๊อก (ยกเว้นเฟอร์นิเจอร์) การผลิตสิ่งของจากฟางและวัสดุอีกสถานอื่นๆ
- หมวดย่อย 20-21 การผลิตเคมีภัณฑ์และผลิตภัณฑ์เคมีและการผลิตเภสัชภัณฑ์ เคมีภัณฑ์ที่ใช้รักษาโรค และผลิตภัณฑ์จากพืชและสัตว์ที่ใช้รักษาโรค
- หมวดย่อย 23 การผลิตผลิตภัณฑ์อื่นๆ ที่ทำจากแร่โลหะ
- หมวดย่อย 24-25 การผลิตโลหะขั้นมูลฐาน และการผลิตผลิตภัณฑ์โลหะประดิษฐ์ (ยกเว้นเครื่องจักรและอุปกรณ์)
- หมวดย่อย 32 การผลิตผลิตภัณฑ์อื่นๆ
- หมวดย่อยอื่นๆ ได้แก่ หมวดย่อย 15, 18, 22, 26 – 31, 33 และ 37-38

11. สรุปและข้อเสนอแนะของสถานประกอบการ

ผลจากการสัมภาษณ์อุตสาหกรรม พ.ศ. 2555 พบว่า มีสถานประกอบการอุตสาหกรรมการผลิตทั้งสิ้นประมาณ 15,684 แห่ง ส่วนใหญ่ประมาณ 15,337 แห่ง หรือร้อยละ 97.8 เป็นสถานประกอบการขนาดเล็กที่มีคนทำงาน 1-15 คน

โดยส่วนใหญ่ประกอบอุตสาหกรรมการผลิตผลิตภัณฑ์อาหาร การผลิตเครื่องดื่ม และการผลิตผลิตภัณฑ์ยาสูบ จำนวน 4,895 แห่ง หรือร้อยละ 31.2 อุตสาหกรรมการผลิตเสื้อผ้าเครื่องแต่งกาย จำนวน 3,784 แห่ง หรือร้อยละ 24.1 อุตสาหกรรมการผลิตสิ่งทอ จำนวน 2,687 แห่ง หรือร้อยละ 17.1 ตามลำดับ

มีมูลค่าผลผลิตรวมทั้งจังหวัด ประมาณ 12,862.0 ล้านบาท ค่าใช้จ่ายชั้นกลางประมาณ 4,331.1 ล้านบาท และมีมูลค่าเพิ่มประมาณ 8,530.9 ล้านบาท

มีคนทำงานในอุตสาหกรรมการผลิต จำนวนทั้งสิ้นประมาณ 64,751 คน โดยส่วนใหญ่ทำงานในสถานประกอบการขนาดเล็ก (คนทำงาน 1-15 คน) ประมาณ 49,837 คน หรือร้อยละ 77.0 นอกนั้นเป็นคนทำงานในอุตสาหกรรมการผลิตขนาดอื่นๆ ประมาณ 14,914 คน หรือร้อยละ 23.0

ในจำนวนคนทำงานทั้งหมดนี้เป็นลูกจ้าง ประมาณ 42,485 คน โดยได้รับค่าตอบแทนแรงงานเฉลี่ยต่อคนต่อปีประมาณ 33,610 บาท

● ความช่วยเหลือที่ต้องการจาก

หน่วยงานของรัฐ

สถานประกอบการส่วนใหญ่ร้อยละ 64.5 ต้องการความช่วยเหลือจากหน่วยงานของรัฐ โดยต้องการให้ช่วยส่งเสริมการลงทุน ร้อยละ 53.9 รองลงมาต้องการให้ช่วยเหลือในด้านจัดหาแหล่งเงินกู้ดอกเบี้ยต่ำ ร้อยละ 43.1 การลดต้นทุนการผลิต ร้อยละ 41.1 การจัดหา ฝึกอบรม และพัฒนาฝีมือแรงงาน ร้อยละ 38.2 และการเพิ่มวงเงินสินเชื่อให้แก่ผู้ประกอบการ ร้อยละ 20.8 ตามลำดับ

ส่วนสถานประกอบการอุตสาหกรรม การผลิตที่ไม่ต้องการความช่วยเหลือจากหน่วยงานของรัฐมีร้อยละ 35.5

● ปัญหาในการดำเนินกิจการ

สถานประกอบการอุตสาหกรรม การผลิตส่วนใหญ่ร้อยละ 50.5 ไม่มีปัญหาในการดำเนินกิจการ

ส่วนที่มีปัญหาในการดำเนินกิจการ มีร้อยละ 49.5 เป็นปัญหาเกี่ยวกับเงินทุนไม่เพียงพอมากที่สุด ร้อยละ 58.4 รองลงมาเป็นปัญหาการขาดแคลนแรงงาน ร้อยละ 30.2 ตลาดผลผลิต ร้อยละ 29.0 การขาดแคลนวัตถุดิบที่ใช้ในการผลิต ร้อยละ 23.1 นโยบายด้านการค้าของรัฐบาลไม่แน่นอน ร้อยละ 6.2 และปัญหาอื่นๆ ร้อยละ 19.8 เป็นต้น

สารบัญแผนภูมิ

- แผนภูมิ ก ร้อยละของสถานประกอบการอุตสาหกรรมการผลิต จำแนกตามหมวดย่อยอุตสาหกรรม
- แผนภูมิ ข จำนวนสถานประกอบการอุตสาหกรรมการผลิต จำแนกตามขนาดของสถานประกอบการ
- แผนภูมิ ค ร้อยละของสถานประกอบการอุตสาหกรรมการผลิต จำแนกตามรูปแบบการจัดตั้งตามกฎหมาย
- แผนภูมิ ง ร้อยละของสถานประกอบการอุตสาหกรรมการผลิต จำแนกตามรูปแบบการจัดตั้งทางเศรษฐกิจ
- แผนภูมิ จ ร้อยละของสถานประกอบการอุตสาหกรรมการผลิต จำแนกตามระยะเวลาในการดำเนินกิจการ
- แผนภูมิ ฉ ร้อยละของสถานประกอบการอุตสาหกรรมการผลิต จำแนกตามทุนจดทะเบียน
- แผนภูมิ ช ร้อยละของสถานประกอบการอุตสาหกรรมการผลิต จำแนกตามอัตราการใช้กำลังการผลิต
- แผนภูมิ ซ จำนวนคนทำงานและลูกจ้างของสถานประกอบการอุตสาหกรรมการผลิต จำแนกตามหมวดย่อยอุตสาหกรรม
- แผนภูมิ ฌ ค่าตอบแทนแรงงานของสถานประกอบการอุตสาหกรรมการผลิต จำแนกตาม หมวดย่อยอุตสาหกรรม
- แผนภูมิ ฎ มูลค่าเพิ่มของสถานประกอบการอุตสาหกรรมการผลิต จำแนกตามหมวดย่อยอุตสาหกรรม
- แผนภูมิ ฏ ร้อยละของสถานประกอบการอุตสาหกรรมการผลิต จำแนกตามความต้องการให้ภาครัฐช่วยเหลือ 5 อันดับแรก
- แผนภูมิ ฏ ร้อยละของสถานประกอบการอุตสาหกรรมการผลิต จำแนกตามการมีปัญหาในการดำเนินกิจการ

สารบัญตาราง

- ตาราง ก** จำนวนและร้อยละของสถานประกอบการอุตสาหกรรมการผลิต จำแนกตามลักษณะของสถานประกอบการ
- ตาราง ข** จำนวนและร้อยละของสถานประกอบการอุตสาหกรรมการผลิต จำแนกตามหมวดย่อยอุตสาหกรรม
- ตาราง ค** จำนวนและร้อยละของพนักงาน ลูกจ้าง และค่าตอบแทนแรงงาน จำแนกตามขนาดของสถานประกอบการ และหมวดย่อยอุตสาหกรรม
- ตาราง ง** มูลค่าผลผลิต และมูลค่าเพิ่มของสถานประกอบการอุตสาหกรรมการผลิต จำแนกตามขนาดของสถานประกอบการ และหมวดย่อยอุตสาหกรรม
- ตาราง จ** มูลค่าผลผลิต และมูลค่าเพิ่มเฉลี่ยต่อสถานประกอบการ และต่อพนักงาน จำแนกตามขนาดของสถานประกอบการ และหมวดย่อยอุตสาหกรรม

บทที่ 1

บทนำ

1.1 ความเป็นมา

สำนักงานสถิติแห่งชาติ ได้จัดทำสำมะโนธุรกิจทางการค้าและธุรกิจทางการบริการและสำมะโนอุตสาหกรรมทุก 10 ปี ตามข้อเสนอแนะขององค์การสหประชาชาติ เพื่อให้ประเทศมีข้อมูลพื้นฐานที่สำคัญทางด้านธุรกิจทางการค้า ธุรกิจทางการบริการ และอุตสาหกรรมการผลิตอย่างต่อเนื่อง โดยสำมะโนธุรกิจทางการค้าและธุรกิจทางการบริการได้จัดทำมาแล้ว 3 ครั้งในปี 2509 2531 และ 2545 สำมะโนอุตสาหกรรมจัดทำมาแล้ว 3 ครั้ง เช่นกัน ในปี 2507 2540 และ 2550 สำหรับในปี 2555 จะครบรอบ 10 ปี การจัดทำสำมะโนธุรกิจทางการค้าและธุรกิจทางการบริการ

สืบเนื่องมาจากปัจจุบันโครงสร้างด้านเศรษฐกิจมีการเปลี่ยนแปลงรวดเร็วมากตามที่กล่าวมาแล้ว ทำให้หน่วยงานหลักด้านเศรษฐกิจของประเทศ คือ สำนักงานเศรษฐกิจอุตสาหกรรม กระทรวงอุตสาหกรรม สำนักงานคณะกรรมการพัฒนาการเศรษฐกิจและสังคมแห่งชาติ ธนาคารแห่งประเทศไทย และกระทรวงพาณิชย์ มีความจำเป็นต้องใช้ข้อมูลที่ทันสมัยเพื่อใช้ในการวิเคราะห์และติดตามสถานการณ์ด้านเศรษฐกิจของประเทศและภูมิภาค จึงขอให้สำนักงานสถิติแห่งชาติจัดทำข้อมูลสำมะโนอุตสาหกรรมจากเดิมทุก 10 ปี เป็นจัดทำทุก 5 ปี ประกอบกับปัจจุบันประเทศต่างๆ ส่วนใหญ่ได้มีการจัดทำสำมะโนด้านเศรษฐกิจทุก 5 ปี

ดังนั้น สำนักงานสถิติแห่งชาติ จึงได้วางแผนปรับการจัดทำสำมะโนอุตสาหกรรมเป็นประจำทุก 5 ปี โดยจะเริ่มดำเนินการในปี 2555 โดยบูรณาการดำเนินการไปพร้อมกับการสำมะโนธุรกิจทางการค้าและธุรกิจทางการบริการในปี 2555

สำหรับการเก็บรวบรวมข้อมูลแบ่งเป็น 2 ขั้นตอนคือ ขั้นการเก็บรวบรวมข้อมูลพื้นฐานของสถานประกอบการทุกประเภท และขั้นการเก็บรวบรวมข้อมูลรายละเอียดของสถานประกอบการ เฉพาะสถานประกอบการที่ประกอบธุรกิจทางการค้าธุรกิจทางการบริการ และอุตสาหกรรมการผลิต

1.2 วัตถุประสงค์

1) เพื่อเก็บรวบรวมข้อมูลที่สำคัญทางด้านอุตสาหกรรมการผลิต เช่น จำนวนสถานประกอบการ ประเภทอุตสาหกรรม จำนวนคนทำงาน ลูกจ้าง ค่าตอบแทนแรงงาน มูลค่าซื้อวัตถุดิบ และวัสดุประกอบในการผลิตและค่าใช้จ่ายในการดำเนินงานของสถานประกอบการ มูลค่าขายผลผลิต และรายรับของสถานประกอบการ ผลิตภัณฑ์และวัตถุดิบคงเหลือ รวมทั้งมูลค่าสินทรัพย์ถาวรของสถานประกอบการ เป็นต้น

2) เพื่อใช้ในการจัดทำบัญชีประชาชาติ และสร้างตารางปัจจัยการผลิตและผลผลิตของประเทศ

1.3 ขอบข่ายและคัมรวม

สถานประกอบการทั่วประเทศที่อยู่ในขอบข่ายสำมะโนธุรกิจและอุตสาหกรรม ได้แก่ สถานประกอบการที่ดำเนินกิจการเกี่ยวกับการผลิตตามการจัดประเภทมาตรฐานอุตสาหกรรมประเทศไทย ปี 2552 (Thailand Standard Industrial Classification: TSIC-2009)

คัมรวมสถานประกอบการอุตสาหกรรมการผลิตทุกแห่งที่ตั้งอยู่ในเขตเทศบาล และนอกเขตเทศบาลของจังหวัดร้อยเอ็ด

1.4 คาบเวลาอ้างอิง

ข้อมูลที่เกี่ยวข้องเป็นข้อมูลของสถานประกอบการที่ดำเนินกิจการในรอบ 12 เดือน (การดำเนินกิจการระหว่าง 1 มกราคม – 31 ธันวาคม 2554)

1.5 รายการข้อมูลที่เกี่ยวข้อง

1) ข้อมูลทั่วไปของสถานประกอบการ ได้แก่ ชื่อที่ตั้ง และสถานที่ติดต่อของสถานประกอบการ รูปแบบการจัดตั้งตามกฎหมาย รูปแบบการจัดตั้งทางเศรษฐกิจ การมีต่างประเทศร่วมลงทุนหรือถือหุ้น

2) คนทำงานและค่าตอบแทนแรงงาน

3) ต้นทุนการผลิตและค่าใช้จ่ายของสถานประกอบการ

4) ผลผลิตและรายรับของสถานประกอบการ

5) สินทรัพย์ หนี้สิน และแหล่งเงินทุนของสถานประกอบการ

6) การวิจัยและพัฒนา ด้านวิทยาศาสตร์ เทคโนโลยีและนวัตกรรม

7) ผลกระทบจากอุทกภัยต่อสถานประกอบการในปี 2554

8) ความคิดเห็นและข้อเสนอแนะของสถานประกอบการ

1.6 ประโยชน์ที่จะได้รับ

ข้อมูลที่ได้จะเป็นประโยชน์สำหรับผู้ใช้อข้อมูลทั้งในภาครัฐบาลและเอกชนที่สำคัญ ดังนี้

ภาครัฐ

1) ใช้ในการวางแผนและกำหนดนโยบายการพัฒนาเศรษฐกิจด้านอุตสาหกรรมการผลิตทั้งในระดับประเทศและระดับท้องถิ่น เพื่อเสริมสร้างศักยภาพของอุตสาหกรรมให้สามารถแข่งขันได้ในเวทีการค้าโลก

2) ใช้ในการจัดทำดัชนีชี้วัดภาวะเศรษฐกิจและภาวะการดำเนินกิจการ เช่น ผลิตภัณท์มวลรวม ตารางปัจจัยการผลิตและ

ผลผลิตของประเทศ สัดส่วนแรงงานในภาคการผลิต เป็นต้น

3) ใช้ในการวิเคราะห์สถานการณ์และจัดทำแผนส่งเสริมวิสาหกิจขนาดกลางและขนาดย่อมของประเทศ

4) ใช้ประกอบการพิจารณากำหนดนโยบายออกกฎหมายและมาตรการต่างๆ เพื่อส่งเสริมและกำหนดทิศทางการประกอบอุตสาหกรรมการผลิตให้เป็นไปตามแนวนโยบายที่กำหนดไว้

5) เป็นข้อมูลพื้นฐานในการวางแผนจัดหาโครงสร้างพื้นฐาน (Infrastructure) เพื่อสนับสนุนอุตสาหกรรมการผลิตของประเทศ

6) ใช้ในการพัฒนาระบบข้อมูลเพื่อการวางแผนเตือนภัยทางเศรษฐกิจและสังคม

7) ใช้ประโยชน์ในทางสถิติเพื่อจัดทำกรอบตัวอย่าง สำหรับการเก็บรวบรวมข้อมูลจากสถานประกอบการของหน่วยสถิติต่างๆ

ภาคเอกชน

1) ผู้ประกอบการใช้ข้อมูลพื้นฐานและข้อมูลการดำเนินกิจการเป็นเครื่องมือสำหรับการวิเคราะห์สถานการณ์ด้านเศรษฐกิจ รวมทั้งการวางแผนตัดสินใจเกี่ยวกับการลงทุนขยายกิจการ/สาขา บริหารและควบคุมการดำเนินกิจการในด้านต่างๆ ให้มีประสิทธิภาพยิ่งขึ้น

2) ใช้ข้อมูลเป็นมาตรฐาน เพื่อเปรียบเทียบ (Benchmark) ผลการดำเนินกิจการของตนกับกิจการอื่นๆ ในอุตสาหกรรม ประเภทเดียวกัน หรือขนาดต่างๆ

3) สำหรับ นักวิชาการ นักวิจัย และสถาบันการศึกษา นำไปศึกษาวิเคราะห์ต่อยอดสร้างนวัตกรรม เพื่อสนับสนุน ส่งเสริม และพัฒนาอุตสาหกรรมการผลิตที่อยู่ในความสนใจและเรื่องต่างๆ ที่เกี่ยวข้อง

บทที่ 2

สรุปข้อมูลที่สำคัญ

2.1 ข้อมูลทั่วไปของสถานประกอบการ อุตสาหกรรมการผลิต

2.1.1 จำนวนและขนาดของสถานประกอบการ

ผลจากสำมะโนธุรกิจและอุตสาหกรรม พ.ศ.2555 พบว่า สถานประกอบการอุตสาหกรรม การผลิตที่ตั้งในจังหวัดร้อยเอ็ด มีจำนวนทั้งสิ้น 15,684 แห่ง

โดยสถานประกอบการส่วนใหญ่เป็นสถาน ประกอบการขนาดเล็กที่มีจำนวนคนทำงาน 1-15 คน จำนวน 15,337 แห่ง หรือร้อยละ 97.8 นอกนั้นเป็นสถานประกอบการที่มีคนทำงาน มากกว่า 15 คน จำนวน 347 แห่ง หรือร้อยละ 2.2 ในจำนวนนี้เป็นสถานประกอบการที่มี คนทำงาน 16–25 คน จำนวน 187 แห่ง หรือ ร้อยละ 1.2 สถานประกอบการที่มีคนทำงาน 26–30 คน จำนวน 53 แห่ง หรือร้อยละ 0.3 และ 31–50 คน จำนวน 71 แห่ง หรือร้อยละ 0.5 และ สถานประกอบการที่มีคนทำงานมากกว่า 50 คน มี จำนวน 36 แห่ง หรือร้อยละ 0.2

2.1.2 รูปแบบการจัดตั้งตามกฎหมาย

เมื่อพิจารณาลักษณะรูปแบบการจัดตั้ง ตามกฎหมาย พบว่า สถานประกอบการ อุตสาหกรรมการผลิตส่วนใหญ่มีรูปแบบการจัดตั้ง เป็นส่วนบุคคล หรือห้างหุ้นส่วนที่ไม่เป็นนิติบุคคล จำนวน 10,425 แห่ง หรือร้อยละ 66.5 รองลงมา จัดตั้งในรูปแบบอื่นๆ เช่น การรวมกลุ่ม หรือชมรม จำนวน 5,065 แห่ง หรือร้อยละ 32.3 นอกนั้น จัดตั้งในรูปแบบห้างหุ้นส่วนจำกัด ห้างหุ้นส่วน สามัญนิติบุคคล ห้างหุ้นส่วนจำกัด จำนวน 139 แห่ง

หรือร้อยละ 0.9 บริษัทจำกัด บริษัทจำกัด (มหาชน) จำนวน 34 แห่ง หรือร้อยละ 0.2 และ สถานประกอบการอุตสาหกรรมการผลิตที่จัดตั้งใน รูปแบบส่วนราชการ รัฐวิสาหกิจ สหกรณ์ มี จำนวน 21 แห่ง หรือร้อยละ 0.1 เท่านั้น

2.1.3 รูปแบบการจัดตั้งทางเศรษฐกิจ

เมื่อพิจารณาสถานประกอบการตาม รูปแบบการจัดตั้งทางเศรษฐกิจ พบว่า สถาน ประกอบการอุตสาหกรรมการผลิตส่วนใหญ่มี รูปแบบการจัดตั้งเป็นสำนักงานแห่งเดียว ซึ่งมี จำนวนมากถึง 15,659 แห่ง หรือร้อยละ 99.8 นอกนั้นจัดตั้งในรูปแบบของสำนักงานสาขา จำนวน 16 แห่ง หรือร้อยละ 0.1 และจัดตั้งเป็น สำนักงานใหญ่ จำนวน 9 แห่ง หรือร้อยละ 0.1

2.1.4 ระยะเวลาในการดำเนินการ

เมื่อพิจารณาสถานประกอบการตาม ระยะเวลาในการดำเนินการ พบว่า สถาน ประกอบการอุตสาหกรรมการผลิตส่วนใหญ่ จำนวน 13,114 แห่ง หรือร้อยละ 83.6 ดำเนิน กิจการน้อยกว่า 20 ปี โดยจำแนกเป็นสถาน ประกอบการที่ดำเนินการ 10-19 ปี จำนวน 5,056 แห่ง หรือร้อยละ 32.2 สถานประกอบการ ที่ดำเนินการน้อยกว่า 5 ปี และ 5-9 ปี มี สัดส่วนใกล้เคียงกัน คือ 3,806 แห่ง หรือร้อยละ 24.3 และจำนวน 4,252 แห่ง หรือร้อยละ 27.1 ตามลำดับ ส่วนสถานประกอบการที่ดำเนินการ ตั้งตั้งแต่ 20 ปีขึ้นไป มีประมาณ 2,571 แห่ง หรือ ร้อยละ 16.4

ตาราง ก จำนวนและร้อยละของสถานประกอบการอุตสาหกรรมการผลิต จำแนกตามลักษณะ
ของสถานประกอบการ

ลักษณะของสถานประกอบการ	จำนวน	ร้อยละ
รวม	15,684	100.0
ขนาดของสถานประกอบการ		
1 – 15 คน	15,337	97.8
16 – 25 คน	187	1.2
26 – 30 คน	53	0.3
31 – 50 คน	71	0.5
มากกว่า 50 คน	36	0.2
รูปแบบการจัดตั้งตามกฎหมาย		
ส่วนบุคคล	10,425	66.5
ห้างหุ้นส่วนจำกัด ห้างหุ้นส่วนสามัญนิติบุคคล	139	0.9
บริษัทจำกัด บริษัทจำกัด (มหาชน)	34	0.2
ส่วนราชการ รัฐวิสาหกิจ สหกรณ์	21	0.1
อื่นๆ (การรวมกลุ่ม ชมรม ฯลฯ)	5,065	32.3
รูปแบบการจัดตั้งทางเศรษฐกิจ		
สำนักงานแห่งเดียว	15,659	99.8
สำนักงานใหญ่	9	0.1
สำนักงานสาขา	16	0.1
ระยะเวลาในการดำเนินการ		
น้อยกว่า 5 ปี	3,806	24.3
5 – 9 ปี	4,252	27.1
10 – 19 ปี	5,056	32.2
20 – 29 ปี	1,726	11.0
ตั้งแต่ 30 ปีขึ้นไป	845	5.4

2.1.5 หมวดย่อยอุตสาหกรรม

เมื่อพิจารณาสถานประกอบการตามหมวดย่อยอุตสาหกรรม พบว่า สถานประกอบการอุตสาหกรรมการผลิตที่ตั้งในจังหวัดร้อยเอ็ดส่วนใหญ่จำนวน 4,864 แห่ง หรือร้อยละ 31.0 จะประกอบอุตสาหกรรมการผลิตผลิตภัณฑ์อาหาร รองลงมาได้แก่ อุตสาหกรรมการผลิตเสื้อผ้าเครื่องแต่งกาย จำนวน 3,784 แห่ง หรือร้อยละ 24.1 อุตสาหกรรมการผลิตสิ่งทอ จำนวน 2,687 แห่ง

หรือร้อยละ 17.1 และอุตสาหกรรมการผลิตไม้และผลิตภัณฑ์จากไม้และไม้ก๊อก (ยกเว้นเฟอร์นิเจอร์) รวมทั้งการผลิตสิ่งของที่ทำจากฟางและวัสดุถักสานอื่นๆ จำนวน 2,109 แห่ง หรือร้อยละ 13.5 ตามลำดับ สำหรับการประกอบอุตสาหกรรมการผลิตในหมวดย่อยอื่นๆ นอกเหนือจากที่กล่าวมาข้างต้นแต่ละหมวดอุตสาหกรรมมีส่วนต่ำกว่า ร้อยละ 5.0

ตาราง ข จำนวนและร้อยละของสถานประกอบการอุตสาหกรรมการผลิต จำแนกตามหมวดย่อยอุตสาหกรรม

หมวดย่อยอุตสาหกรรม	จำนวน	ร้อยละ
รวม	15,684	100.0
การผลิตผลิตภัณฑ์อาหาร	4,864	31.0
การผลิตเครื่องดื่มน้ำ	30	0.2
การผลิตผลิตภัณฑ์ยาสูบ	1	-
การผลิตสิ่งทอ	2,687	17.1
การผลิตเสื้อผ้าเครื่องแต่งกาย	3,784	24.1
การผลิตเครื่องหนังและผลิตภัณฑ์ที่เกี่ยวข้อง	142	0.9
การผลิตไม้และผลิตภัณฑ์จากไม้และไม้ก๊อก (ยกเว้นเฟอร์นิเจอร์) การผลิตสิ่งของจากฟางและวัสดุถักสานอื่นๆ	2,109	13.4
การพิมพ์และการผลิตซ้ำสื่อบันทึกข้อมูล	34	0.2
การผลิตเคมีภัณฑ์และผลิตภัณฑ์เคมี	152	1.0
การผลิตเภสัชภัณฑ์ เคมีภัณฑ์ที่ใช้รักษาโรค ผลิตภัณฑ์จากพืชและสัตว์ที่ใช้รักษาโรค	11	0.1
การผลิตผลิตภัณฑ์ยางและพลาสติก	26	0.2
การผลิตผลิตภัณฑ์อื่นๆ ที่ทำจากแร่โลหะ	232	1.5
การผลิตโลหะขั้นมูลฐาน	2	-
การผลิตผลิตภัณฑ์โลหะประดิษฐ์ (ยกเว้นเครื่องจักรและอุปกรณ์)	466	3.0
การผลิตผลิตภัณฑ์คอมพิวเตอร์ อิเล็กทรอนิกส์ และอุปกรณ์ที่ใช้ในทางทัศนศาสตร์	4	-
การผลิตอุปกรณ์ไฟฟ้า	149	1.0
การผลิตเครื่องจักรและเครื่องมือ ซึ่งมีได้จัดประเภทไว้ในที่อื่น	98	0.6
การผลิตยานยนต์ รถพ่วง และรถกึ่งพ่วง	1	-
การผลิตอุปกรณ์ขนส่งอื่นๆ	2	-
การผลิตเฟอร์นิเจอร์	160	1.0
การผลิตผลิตภัณฑ์อื่นๆ	593	3.8
การซ่อมและการติดตั้งเครื่องจักรและอุปกรณ์	69	0.4
การจัดการน้ำเสีย	10	0.1
การเก็บรวบรวมของเสีย การบำบัด และการกำจัดของเสีย รวมถึงการนำของเสียกลับมาใช้ใหม่	58	0.4

หมายเหตุ : - ไม่มีข้อมูล หรือข้อมูลมีค่าเป็น 0 หรือมีข้อมูลจำนวนเล็กน้อย

2.2 ข้อมูลสถิติที่สำคัญ จำแนกตามขนาดของสถานประกอบการ และหมวดย่อยอุตสาหกรรม

2.2.1 คนทำงานและค่าตอบแทนแรงงาน

1) จำนวนคนทำงาน

คนทำงาน หมายถึง เจ้าของกิจการหรือหุ้นส่วนที่ทำงานโดยไม่ได้รับค่าจ้างเงินเดือนและรวมลูกจ้างที่ทำงานในสถานประกอบการ และจากตาราง ค แสดงให้เห็นว่ามีคนทำงานในอุตสาหกรรมการผลิตจังหวัดร้อยเอ็ด รวมทั้งสิ้นประมาณ 64,751 คน โดยส่วนใหญ่ทำงานในสถานประกอบการขนาดเล็ก(คนทำงาน 1-15 คน) ประมาณ 49,837 คน หรือร้อยละ 77.0 สถานประกอบการที่มีคนทำงานมากกว่า 50 คน มีจำนวน 6,764 คน หรือร้อยละ 10.5 นอกนั้นเป็นคนทำงานในอุตสาหกรรมการผลิตขนาดอื่นๆ นอกเหนือจากที่กล่าวข้างต้น ซึ่งมีสัดส่วนต่ำกว่า ร้อยละ 7.0

จากคนทำงานทั้งสิ้น 64,751 คน ส่วนใหญ่ประมาณ 31,463 คน หรือร้อยละ 48.7 (ปฏิบัติงานในอุตสาหกรรมการผลิตสิ่งทอ จำนวน 15,766 คน หรือร้อยละ 24.4 อุตสาหกรรมการผลิตผลิตภัณฑ์อาหาร การผลิตเครื่องตีพิมพ์ และการผลิตผลิตภัณฑ์ยาสูบ ประมาณ 15,697 คน หรือร้อยละ 24.3 ในสัดส่วนใกล้เคียงกัน) รองลงมาทำงานในอุตสาหกรรมการผลิตเสื้อผ้าเครื่องแต่งกาย และการผลิตไม้ และผลิตภัณฑ์จากไม้และไม้ก๊อก (ยกเว้นเฟอร์นิเจอร์) การผลิตสิ่งของจากฟางและวัสดุถักสานอื่นๆ มีสัดส่วนคนทำงานประมาณร้อยละ 20.4 และ 16.1 ตามลำดับ นอกนั้นเป็นคนทำงานในอุตสาหกรรมการผลิตหมวดย่อยอื่นๆ มีสัดส่วนของคนทำงานไม่เกินร้อยละ 5.0 ของคนทำงานทั้งสิ้น

2) จำนวนลูกจ้าง

ด้านการจ้างงาน พบว่า มีลูกจ้างที่ทำงานในอุตสาหกรรมการผลิต รวมทั้งสิ้น 42,485 คน เป็นลูกจ้างที่ทำงานในสถานประกอบการขนาดเล็ก (คนทำงาน 1-15 คน) ประมาณ 27,994 คน หรือร้อยละ 65.9 รองลงมาเป็นลูกจ้างสถานประกอบการขนาดที่มีคนทำงานมากกว่า 50 คน จำนวน 6,678 คน หรือร้อยละ 15.7 นอกนั้นเป็น

ลูกจ้างในสถานประกอบการขนาดอื่นๆ มีสัดส่วนต่ำกว่าร้อยละ 9.0 ซึ่งลูกจ้างส่วนใหญ่จะปฏิบัติงานในอุตสาหกรรมการผลิตสิ่งทอ ประมาณ 12,773 คน หรือร้อยละ 30.1 รองลงมาปฏิบัติงานในอุตสาหกรรมการผลิตผลิตภัณฑ์อาหาร การผลิตเครื่องตีพิมพ์ การผลิตผลิตภัณฑ์ยาสูบ และอุตสาหกรรมการผลิตเสื้อผ้าเครื่องแต่งกาย ในสัดส่วนใกล้เคียงกัน ประมาณ 8,198 คน และ 8,123 คน หรือร้อยละ 19.3 และ 19.1 ตามลำดับ ส่วนสถานประกอบการการผลิตไม้ และผลิตภัณฑ์จากไม้ และไม้ก๊อก (ยกเว้นเฟอร์นิเจอร์) การผลิตสิ่งของจากฟางและวัสดุถักสานอื่นๆ ประมาณร้อยละ 18.0 นอกนั้นเป็นลูกจ้างในอุตสาหกรรมการผลิตหมวดย่อยอื่นๆ มีสัดส่วนต่ำกว่าร้อยละ 3.0

3) ค่าตอบแทนแรงงาน

สถานประกอบการอุตสาหกรรมการผลิตที่ตั้งในจังหวัดร้อยเอ็ด มีค่าตอบแทนแรงงานรวมทั้งสิ้นประมาณ 1,427.9 ล้านบาท หรือมีค่าตอบแทนแรงงานเฉลี่ยต่อคนต่อปี ประมาณ 33,610 บาท โดยสถานประกอบการขนาดที่มีคนทำงานมากกว่า 50 คน มีค่าตอบแทนแรงงานเฉลี่ยต่อคนต่อปีสูงที่สุดประมาณ 112,506 บาท ส่วนสถานประกอบการอุตสาหกรรมการผลิตขนาดอื่นๆ มีค่าตอบแทนแรงงานเฉลี่ยไม่เกิน 30,000 บาทต่อคนต่อปี

โดยอุตสาหกรรมการผลิตผลิตภัณฑ์คอมพิวเตอร์อิเล็กทรอนิกส์ และอุปกรณ์ที่ใช้ในทางทัศนศาสตร์ มีค่าตอบแทนแรงงานเฉลี่ยต่อคนต่อปีสูงที่สุด คือ ประมาณ 125,590 บาท รองลงมาเป็นอุตสาหกรรมการผลิตเครื่องจักรและเครื่องมือ ซึ่งมีได้จัดประเภทไว้ในที่อื่น มีค่าตอบแทนแรงงานเฉลี่ยต่อคนต่อปี ประมาณ 99,156 บาท และหมวดอุตสาหกรรมการผลิตสิ่งทอที่มีจำนวนลูกจ้างมากที่สุด ประมาณ 12,773 คน มีค่าตอบแทนแรงงานเฉลี่ยต่อคนต่อปีต่ำที่สุด ประมาณ 5,692 บาท

ตาราง ค จำนวนและร้อยละของคณาจารย์ ลูกจ้าง และค่าตอบแทนแรงงาน จำแนกตามขนาดของสถานประกอบการ และหมวดย่อยอุตสาหกรรม

ขนาดของสถานประกอบการ/ หมวดย่อยอุตสาหกรรม	จำนวน สถาน- ประกอบการ	คณาจารย์		ลูกจ้าง		ค่าตอบแทนแรงงาน	
		จำนวน	ร้อยละ	จำนวน	ร้อยละ	มูลค่า (พันบาท)	เฉลี่ยต่อคน ต่อปี (บาท)
รวม	15,684	64,751	100.0	42,485	100.0	1,427.9	33,610
ขนาดของสถานประกอบการ							
1 - 15 คน	15,337	49,837	77.0	27,994	65.9	525,514.9	18,772
16 - 25 คน	187	3,909	6.0	3,703	8.7	44,730.6	12,080
26 - 30 คน	53	1,502	2.3	1,438	3.4	37,123.6	25,816
31 - 50 คน	71	2,739	4.2	2,672	6.3	69,227.5	25,909
มากกว่า 50 คน	36	6,764	10.5	6,678	15.7	751,316.1	112,506
หมวดย่อยอุตสาหกรรม							
การผลิตผลิตภัณฑ์อาหาร การผลิตเครื่องดื่ม และการผลิตผลิตภัณฑ์ยาสูบ	4,895	15,697	24.3	8,198	19.3	328,649.9	40,089
การผลิตสิ่งทอ	2,687	15,766	24.4	12,773	30.1	72,707.7	5,692
การผลิตเสื้อผ้าเครื่องแต่งกาย	3,784	13,178	20.4	8,123	19.1	671,043.1	82,610
การผลิตเครื่องหนังและผลิตภัณฑ์ที่เกี่ยวข้อง	142	293	0.5	35	0.1	2,393.3	68,379
การผลิตไม้และผลิตภัณฑ์จากไม้และไม้ก๊อก (ยกเว้นเฟอร์นิเจอร์)การผลิตสิ่งของจากฟาง และวัสดุถักสานอื่นๆ	2,109	10,451	16.1	7,661	18.0	53,374.0	6,967
การพิมพ์และการผลิตซ้ำข้อมูล	34	134	0.2	77	0.2	6,552.5	85,097
การผลิตเคมีภัณฑ์และผลิตภัณฑ์เคมี และการผลิต เภสัชภัณฑ์ เคมีภัณฑ์ที่ใช้รักษาโรคและ ผลิตภัณฑ์จากพืชและสัตว์ที่ใช้รักษาโรค	163	986	1.5	693	1.6	8,859.2	12,784
การผลิตผลิตภัณฑ์ยางและพลาสติก	26	77	0.1	38	0.1	3,221.9	82,614
การผลิตผลิตภัณฑ์อื่นๆ ที่ทำจากแร่โลหะ	232	1,442	2.2	989	2.3	76,704.4	77,558
การผลิตโลหะขั้นมูลฐาน และการผลิตผลิตภัณฑ์ โลหะประดิษฐ์(ยกเว้นเครื่องจักรและอุปกรณ์) เครื่องจักรและอุปกรณ์)	468	1,444	2.2	707	1.7	50,609.5	71,583
การผลิตผลิตภัณฑ์คอมพิวเตอร์ อิเล็กทรอนิกส์ และอุปกรณ์ที่ใช้ในทางทัศนศาสตร์	4	666	1.0	666	1.6	83,642.9	125,590
การผลิตอุปกรณ์ไฟฟ้า	149	588	0.9	213	0.5	2,822.0	13,187
การผลิตเครื่องจักรและเครื่องมือซึ่งมิได้จัด ประเภทไว้ในที่อื่น	98	262	0.4	86	0.2	8,527.4	99,156
การผลิตยานยนต์ รถพ่วง และรถกึ่งพ่วง และการผลิตอุปกรณ์ขนส่งอื่นๆ	3	9	-	3	-	D	D
การผลิตเฟอร์นิเจอร์	160	762	1.2	496	1.2	26,968.5	54,372
การผลิตผลิตภัณฑ์อื่นๆ	593	1,879	2.9	866	2.0	20,234.8	23,366
การซ่อมและการติดตั้งเครื่องจักรและอุปกรณ์	69	130	0.2	20	-	1,584.0	79,201
การจัดการน้ำเสีย และการเก็บรวบรวมของเสีย การบำบัด และการกำจัดของเสีย รวมถึงการนำของเสียกลับมาใช้ใหม่	68	987	1.5	841	2.0	9,854.5	11,717

หมายเหตุ : - ไม่มีข้อมูล หรือข้อมูลมีค่าเป็น 0 หรือมีข้อมูลจำนวนเล็กน้อย

D หมายถึงตัวเลขที่ไม่เปิดเผย

ตาราง ง มูลค่าผลผลิต และมูลค่าเพิ่มของสถานประกอบการอุตสาหกรรมการผลิต จำแนกตามขนาดของสถานประกอบการ และหมวดย่อยอุตสาหกรรม

ขนาดของสถานประกอบการ/ หมวดย่อยอุตสาหกรรม	มูลค่าผลผลิต		มูลค่าเพิ่ม		มูลค่าเพิ่มต่อ มูลค่าผลผลิต (ร้อยละ)
	มูลค่า (ล้านบาท)	ร้อยละ	มูลค่า (ล้านบาท)	ร้อยละ	
รวม	12,862.0	100.0	8,530.9	100.0	66.3
ขนาดของสถานประกอบการ					
1 - 15 คน	3,764.0	29.3	1,891.8	22.2	50.3
16 - 25 คน	432.8	3.4	144.5	1.7	33.4
26 - 30 คน	133.9	1.0	64.5	0.8	48.1
31 - 50 คน	664.7	5.2	192.3	2.2	28.9
มากกว่า 50 คน	7,866.6	61.1	6,237.8	73.1	79.3
หมวดย่อยอุตสาหกรรม					
การผลิตผลิตภัณฑ์อาหาร การผลิตเครื่องดื่ม และการผลิตผลิตภัณฑ์ยาสูบ	8,446.7	65.7	6,022.2	70.6	71.4
การผลิตสิ่งทอ	311.2	2.4	147.1	1.7	42.9
การผลิตเสื้อผ้าเครื่องแต่งกาย	2,166.6	16.9	1,510.2	17.7	24.0
การผลิตเครื่องหนังและผลิตภัณฑ์ที่เกี่ยวข้อง	27.8	0.2	11.3	0.1	71.3
การผลิตไม้และผลิตภัณฑ์จากไม้และไม้ก๊อก (ยกเว้นเฟอร์นิเจอร์)	137.8	1.1	74.5	0.9	47.3
การผลิตสิ่งของจากฟาง และวัสดุถักสานอื่นๆ					
การพิมพ์และการผลิตซ้ำสื่อบันทึกข้อมูล	36.0	0.3	12.2	0.1	69.7
การผลิตเคมีภัณฑ์และผลิตภัณฑ์เคมี การผลิตเภสัชภัณฑ์	38.3	0.3	16.0	0.2	33.9
เคมีภัณฑ์ที่ใช้รักษาโรค และผลิตภัณฑ์จากพืชและสัตว์ที่ใช้รักษาโรค					
การผลิตผลิตภัณฑ์ยางและพลาสติก	15.2	0.1	6.6	0.1	48.3
การผลิตผลิตภัณฑ์อื่นๆ ที่ทำจากแร่โลหะ	695.7	5.4	310.1	3.6	32.6
การผลิตโลหะขั้นมูลฐาน และการผลิตผลิตภัณฑ์โลหะประดิษฐ์ (ยกเว้นเครื่องจักรและอุปกรณ์)	360.8	2.8	140.4	1.7	44.6
การผลิตผลิตภัณฑ์คอมพิวเตอร์ อิเล็กทรอนิกส์ และอุปกรณ์ที่ใช้ในทางทัศนศาสตร์	63.5	0.5	50.3	0.6	80.0
การผลิตอุปกรณ์ไฟฟ้า	24.9	0.2	11.0	0.1	38.7
การผลิตเครื่องจักรและเครื่องมือ ซึ่งมีได้จัดประเภทไว้ในที่อื่น	57.8	0.5	19.6	0.2	38.9
การผลิตยานยนต์ รถพ่วง และรถกึ่งพ่วง และการผลิตอุปกรณ์ขนส่งอื่นๆ	1.0	-	0.4	-	33.9
การผลิตเฟอร์นิเจอร์	170.4	1.3	73.3	0.9	41.9
การผลิตผลิตภัณฑ์อื่นๆ	262.8	2.0	102.1	1.2	32.4
การซ่อมและการติดตั้งเครื่องจักรและอุปกรณ์	15.9	0.1	6.7	0.1	38.1
การจัดการน้ำเสีย และการเก็บรวบรวมของเสีย การบำบัด	29.6	0.2	16.9	0.2	42.0
และการกำจัดของเสีย รวมถึงการนำของเสียกลับมาใช้ใหม่					

หมายเหตุ : - ไม่มีข้อมูล หรือข้อมูลมีค่าเป็น 0 หรือมีข้อมูลจำนวนเล็กน้อย

2.2.2 มูลค่าผลผลิต

สถานประกอบการอุตสาหกรรมการผลิตในจังหวัดร้อยเอ็ด มีมูลค่าผลผลิตรวมทั้งสิ้น 12,862.0 ล้านบาท โดยสถานประกอบการขนาดที่มีคนทำงานมากกว่า 50 คน มีมูลค่าผลผลิตมากที่สุด ประมาณ 7,866.6 ล้านบาท หรือร้อยละ 61.1 ของมูลค่าผลผลิตรวมทั้งจังหวัด ซึ่งอุตสาหกรรมการผลิตผลิตภัณฑ์อาหาร การผลิต

เครื่องดื่ม และการผลิตผลิตภัณฑ์ยาสูบ มีมูลค่าผลผลิตมากที่สุด ประมาณ 8,446.7 ล้านบาท หรือร้อยละ 65.7 รองลงมาเป็นอุตสาหกรรมการผลิตเสื้อผ้าเครื่องแต่งกาย ประมาณ 2,166.6 ล้านบาท หรือร้อยละ 16.9 นอกนั้นเป็นมูลค่าผลผลิตจากอุตสาหกรรมการผลิตหมวดอื่นๆ ประมาณ 2,284.7 ล้านบาท หรือร้อยละ 17.4

2.2.3 มูลค่าเพิ่ม

เมื่อพิจารณาตามมูลค่าเพิ่มของสถานประกอบการอุตสาหกรรมการผลิตในจังหวัดร้อยเอ็ด พบว่า สถานประกอบการในจังหวัดร้อยเอ็ด มีมูลค่าเพิ่มรวมทั้งสิ้น 8,530.9 ล้านบาท โดยสถานประกอบการที่มีขนาดคนทำงานมากกว่า 50 คน มีมูลค่าเพิ่มมากที่สุดประมาณร้อยละ 73.1

เมื่อพิจารณาตามหมวดย่อยอุตสาหกรรมพบว่า อุตสาหกรรมการผลิตผลิตภัณฑ์อาหาร การผลิตเครื่องดื่ม และการผลิตผลิตภัณฑ์ยาสูบมีมูลค่าเพิ่มมากที่สุด ประมาณ 6,022.2 ล้านบาท หรือร้อยละ 70.6 รองลงมาเป็นอุตสาหกรรมการผลิตเสื้อผ้าเครื่องแต่งกาย ประมาณ 1,510.2 ล้านบาท หรือร้อยละ 17.7

2.2.4 มูลค่าผลผลิตเฉลี่ย

จากการทำสำมะโนธุรกิจและอุตสาหกรรม พ.ศ. 2555 พบว่า สถานประกอบการอุตสาหกรรมการผลิตในจังหวัดร้อยเอ็ด มีมูลค่าผลผลิตเฉลี่ยต่อสถานประกอบการ ประมาณ 820,100 บาท และมีมูลค่าผลผลิตเฉลี่ยต่อคนทำงานประมาณ 198,600 บาท

1) มูลค่าผลผลิตเฉลี่ยจำแนกตามขนาดของสถานประกอบการ

เมื่อพิจารณาตามขนาดของสถานประกอบการ พบว่า มูลค่าผลผลิตเฉลี่ยจะแปรผันตามขนาดของกิจการ กล่าวคือ สถานประกอบการขนาดเล็กที่มีคนทำงาน 1-15 คน มีมูลค่าผลผลิตต่อสถานประกอบการน้อยที่สุด ประมาณ 245,400 บาท และมูลค่าผลผลิตเฉลี่ยต่อคนทำงาน ประมาณ 75,500 บาท ในขณะที่สถานประกอบการที่มีคนทำงานมากกว่า 50 คน มีมูลค่าผลผลิตต่อสถานประกอบการมากที่สุด คือ ประมาณ 218.5 ล้านบาท และมูลค่าผลผลิตเฉลี่ยต่อคนทำงาน ประมาณ 1.2 ล้านบาท

2) มูลค่าผลผลิตเฉลี่ยจำแนกตามหมวดอุตสาหกรรม

เมื่อพิจารณาตามหมวดอุตสาหกรรมพบว่า อุตสาหกรรมการผลิตผลิตภัณฑ์

คอมพิวเตอร์ อิเล็กทรอนิกส์ และอุปกรณ์ที่ใช้ในทางทัศนศาสตร์ มีมูลค่าผลผลิตเฉลี่ยต่อสถานประกอบการมากที่สุด ประมาณ 15.8 ล้านบาท ส่วนอุตสาหกรรมการผลิตไม้ และผลิตภัณฑ์จากไม้ และไม้ก๊อก (ยกเว้นเฟอร์นิเจอร์) การผลิตสิ่งของจากฟางและวัสดุถักสานอื่นๆ มีมูลค่าผลผลิตเฉลี่ยต่อสถานประกอบการน้อยที่สุด คือ 65,400 บาท

2.2.5 มูลค่าเพิ่มเฉลี่ย

สถานการณ์ประกอบอุตสาหกรรมการผลิตในจังหวัดร้อยเอ็ด มีมูลค่าเพิ่มเฉลี่ยต่อสถานประกอบการประมาณ 543,900 บาท และมีมูลค่าเพิ่มเฉลี่ยต่อคนทำงาน ประมาณ 131,700 บาท ตามลำดับ

1) มูลค่าเพิ่มเฉลี่ยจำแนกตามขนาดของสถานประกอบการ

สถานประกอบการขนาดใหญ่ที่มีคนทำงานมากกว่า 50 คน มีมูลค่าเพิ่มเฉลี่ยต่อสถานประกอบการมากที่สุด ประมาณ 173.3 ล้านบาท ส่วนสถานประกอบการขนาดเล็กที่มีคนทำงาน 1-15 คน มีมูลค่าเพิ่มเฉลี่ยต่อสถานประกอบการน้อยที่สุดประมาณ 123,400 บาท

2) มูลค่าเพิ่มเฉลี่ยจำแนกตามหมวดอุตสาหกรรม

พบว่า อุตสาหกรรมการผลิตผลิตภัณฑ์คอมพิวเตอร์ อิเล็กทรอนิกส์ และอุปกรณ์ที่ใช้ในทางทัศนศาสตร์มีมูลค่าเฉลี่ยต่อสถานประกอบการมากที่สุด ประมาณ 12,569.7 ล้านบาท รองลงมาคือ อุตสาหกรรมการผลิตผลิตภัณฑ์อาหาร การผลิตเครื่องดื่ม และการผลิตผลิตภัณฑ์ยาสูบ มีมูลค่าเพิ่มเฉลี่ยต่อสถานประกอบการประมาณ 3,309.1 ล้านบาท และมีมูลค่าเพิ่มเฉลี่ยต่อคนทำงานสูงสุดประมาณ 546,500 บาท

ส่วนอุตสาหกรรมการผลิตไม้และผลิตภัณฑ์จากไม้และไม้ก๊อก (ยกเว้นเฟอร์นิเจอร์) การผลิตสิ่งของจากฟางและวัสดุถักสานอื่นๆ มีมูลค่าเพิ่มเฉลี่ยต่อสถานประกอบการและมูลค่าเพิ่มเฉลี่ยต่อคนทำงานน้อยที่สุด คือ 35,300 บาท และ 7,100 บาท ตามลำดับ

ตาราง จ มูลค่าผลผลิต และมูลค่าเพิ่มเฉลี่ยต่อสถานประกอบการ และต่อคนทำงาน จำแนกตามขนาดของสถานประกอบการและหมวดย่อยอุตสาหกรรม

(หน่วย : พันบาท)

ขนาดของสถานประกอบการ/ หมวดย่อยอุตสาหกรรม	มูลค่าผลผลิตเฉลี่ย		มูลค่าเพิ่มเฉลี่ย	
	ต่อสถาน- ประกอบการ	ต่อคนทำงาน	ต่อสถาน- ประกอบการ	ต่อคนทำงาน
รวม	820.1	198.6	543.9	131.7
ขนาดของสถานประกอบการ				
1 - 15 คน	245.4	75.5	123.4	38.0
16 - 25 คน	2,314.6	110.7	772.8	37.0
26 - 30 คน	2,526.4	89.1	1,216.0	42.9
31 - 50 คน	9,361.2	242.7	2,709.0	70.2
มากกว่า 50 คน	218,516.5	1,163.0	173,271.5	922.2
หมวดย่อยอุตสาหกรรม				
การผลิตผลิตภัณฑ์อาหาร การผลิตเครื่องดื่ม และการผลิตผลิตภัณฑ์ยาสูบ	9,973.6	1,066.8	3,390.1	546.5
การผลิตสิ่งทอ	115.8	19.7	54.7	9.3
การผลิตเสื้อผ้าเครื่องแต่งกาย	572.6	164.4	399.1	114.6
การผลิตเครื่องหนังและผลิตภัณฑ์ที่เกี่ยวข้อง	195.5	94.7	79.3	38.4
การผลิตไม้และผลิตภัณฑ์จากไม้และไม้ก๊อก (ยกเว้นเฟอร์นิเจอร์)	65.4	13.2	35.3	7.1
การผลิตสิ่งของจากฟางและวัสดุอีกสถานอื่นๆ				
การพิมพ์และการผลิตซ้ำสื่อบันทึกข้อมูล	1,057.5	268.3	358.0	90.8
การผลิตเคมีภัณฑ์และผลิตภัณฑ์เคมี การผลิตเภสัชภัณฑ์ เคมีภัณฑ์ที่ใช้รักษาโรค และผลิตภัณฑ์จากพืชและสัตว์ที่ใช้รักษาโรค	1,612.1	302.0	547.9	102.1
การผลิตผลิตภัณฑ์ยางและพลาสติก	583.2	196.9	256.1	86.5
การผลิตผลิตภัณฑ์อื่นๆ ที่ทำจากแร่โลหะ	2,998.9	482.5	1,336.7	215.1
การผลิตโลหะขั้นมูลฐาน และการผลิตผลิตภัณฑ์โลหะประดิษฐ์ (ยกเว้นเครื่องจักรและอุปกรณ์)	1,740.1	492.4	1,073.9	290.7
การผลิตผลิตภัณฑ์คอมพิวเตอร์ อิเล็กทรอนิกส์ และอุปกรณ์ที่ใช้ในทางทัศนศาสตร์	15,885.3	95.4	12,569.7	75.5
การผลิตอุปกรณ์ไฟฟ้า	167.0	42.3	74.1	18.8
การผลิตเครื่องจักรและเครื่องมือ ซึ่งมีได้จัดประเภทไว้ในที่อื่น	589.5	220.5	200.0	74.8
การผลิตยานยนต์ รถพ่วง และรถกึ่งพ่วง และการผลิตอุปกรณ์ขนส่งอื่นๆ	778.3	227.6	307.6	83.0
การผลิตเฟอร์นิเจอร์	1,065.1	223.6	457.9	96.2
การผลิตผลิตภัณฑ์อื่นๆ	443.2	139.9	172.1	54.3
การซ่อมและการติดตั้งเครื่องจักรและอุปกรณ์	231.1	122.7	97.1	51.6
การจัดการน้ำเสีย และการเก็บรวบรวมของเสีย การบำบัดและการกำจัดของเสียรวมถึงการนำของเสียกลับมาใช้ใหม่	810.4	217.9	415.5	94.9

2.3 สรุปและข้อเสนอแนะของสถานประกอบการ

ผลจากการสำมะโนธุรกิจและอุตสาหกรรม พ.ศ. 2555 พบว่า จังหวัดร้อยเอ็ด มีสถานประกอบการอุตสาหกรรมการผลิตทั้งสิ้นประมาณ 15,684 แห่ง ส่วนใหญ่ประมาณ 15,337 แห่งหรือร้อยละ 97.8 เป็นสถานประกอบการขนาดเล็กที่มีคนทำงาน 1-15 คน ประกอบอุตสาหกรรมการผลิตเกี่ยวกับการผลิตผลิตภัณฑ์อาหาร การผลิตเครื่องดื่ม และการผลิตผลิตภัณฑ์ยาสูบ จำนวน 4,895 แห่ง หรือร้อยละ 31.2 รองลงมาได้แก่ อุตสาหกรรมการผลิตเสื้อผ้าเครื่องแต่งกาย จำนวน

3,784 แห่ง หรือร้อยละ 24.1 อุตสาหกรรมการผลิตสิ่งทอ จำนวน 2,687 แห่ง หรือร้อยละ 17.1 ตามลำดับ มีมูลค่าผลผลิตรวมทั้งจังหวัดประมาณ 1,2862.0 ล้านบาท ค่าใช้จ่ายขั้นกลางประมาณ 4,331.1 ล้านบาท และมีมูลค่าเพิ่มประมาณ 8,530.9 ล้านบาท

มีคนทำงานในหมวดอุตสาหกรรมการผลิต จำนวนทั้งสิ้นประมาณ 64,751 คน ในจำนวนนี้เป็นลูกจ้างประมาณ 42,485 คน โดยได้รับค่าตอบแทนแรงงานเฉลี่ยต่อคนต่อปีประมาณ 33,610 บาท เป็นต้น

● ความช่วยเหลือที่ต้องการจาก

หน่วยงานของรัฐ

สถานประกอบการส่วนใหญ่ร้อยละ 64.5 ต้องการความช่วยเหลือจากหน่วยงานของรัฐ โดยต้องการให้ช่วยส่งเสริมการลงทุน ร้อยละ 53.9 รองลงมาต้องการให้ช่วยเหลือในด้านจัดหาแหล่งเงินกู้ดอกเบี้ยต่ำ ร้อยละ 43.1 การลดต้นทุนการผลิต ร้อยละ 41.1 การจัดหา ฝึกอบรม และพัฒนาฝีมือแรงงาน และการเพิ่มวงเงินสินเชื่อให้แก่ผู้ประกอบการ ร้อยละ 38.2 และร้อยละ 20.8 ตามลำดับ

ส่วนสถานประกอบการอุตสาหกรรม การผลิตที่ไม่ต้องการความช่วยเหลือจากหน่วยงานของรัฐ มีร้อยละ 35.5 (แผนภูมิ ฎ)

แผนภูมิ ฎ ร้อยละของสถานประกอบการอุตสาหกรรม การผลิต จำแนกตามความต้องการให้ภาครัฐช่วยเหลือ 5 อันดับแรก

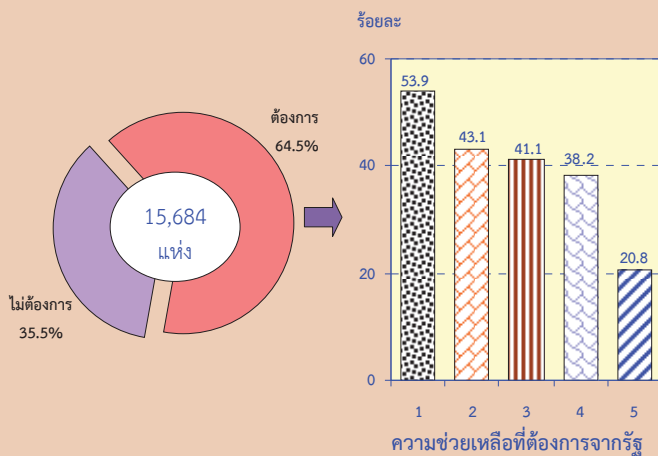

หมายเหตุ : สถานประกอบการ 1 แห่งสามารถตอบได้มากกว่า 1 ข้อ

ความช่วยเหลือที่ต้องการจากรัฐ :

1. ส่งเสริมการลงทุนให้แก่ผู้ประกอบการ
2. จัดหาแหล่งเงินกู้ดอกเบี้ยต่ำ
3. ลดต้นทุนการผลิต
4. จัดหา ฝึกอบรม และพัฒนาฝีมือแรงงาน
5. เพิ่มวงเงินสินเชื่อให้แก่ผู้ประกอบการ

● ปัญหาในการดำเนินกิจการ

สถานประกอบการอุตสาหกรรม การผลิตส่วนใหญ่ ร้อยละ 50.5 ไม่มีปัญหาในการดำเนินกิจการ

ส่วนที่มีปัญหาในการดำเนินกิจการ มีร้อยละ 49.5 เป็นปัญหาเกี่ยวกับเงินทุนไม่เพียงพอมากที่สุด ร้อยละ 58.4 รองลงมาเป็นปัญหาการขาดแคลนแรงงาน ร้อยละ 30.2 ตลาดผลผลิต ร้อยละ 29.0 การขาดแคลนวัตถุดิบที่ใช้ในการผลิต ร้อยละ 23.1 นโยบายด้านการค้าของรัฐบาลไม่แน่นอนและปัญหาอื่นๆ ร้อยละ 6.2 และร้อยละ 19.8 ตามลำดับ (แผนภูมิ ฅ)

แผนภูมิ ฅ ร้อยละของสถานประกอบการ อุตสาหกรรมการผลิต จำแนกตามการมี ปัญหาในการดำเนินกิจการ

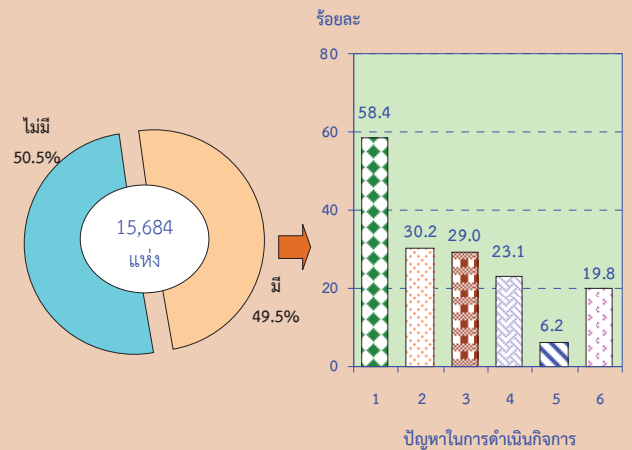

หมายเหตุ : สถานประกอบการ 1 แห่งสามารถตอบได้มากกว่า 1 ข้อ

ปัญหาในการดำเนินกิจการ :

1. เงินทุนไม่เพียงพอ
2. ขาดแคลนแรงงาน
3. ตลาดผลผลิต
4. ขาดแคลนวัตถุดิบที่ใช้ในการผลิต
5. นโยบายด้านการค้าของรัฐบาลไม่แน่นอน
6. อื่นๆ

ตารางสถิติ

ตอนที่ 1 ข้อมูลการดำเนินงานกิจการของสถานประกอบการอุตสาหกรรมการผลิต
จำแนกตามขนาดของสถานประกอบการ

สารบัญญัตินิติ

- ตอนที่ 1 ข้อมูลการดำเนินงานกิจการของสถานประกอบการอุตสาหกรรมการผลิต
จำแนกตามขนาดของสถานประกอบการ
- ตาราง 1 สถิติมูลฐานอุตสาหกรรมการผลิตในปี 2554 จำแนกตามขนาดของสถานประกอบการ
- ตาราง 2 มูลค่าผลผลิตของสถานประกอบการอุตสาหกรรมการผลิตในปี 2554
จำแนกตามขนาดของสถานประกอบการ
- ตาราง 3 ค่าใช้จ่ายขั้นกลางของสถานประกอบการอุตสาหกรรมการผลิตในปี 2554
จำแนกตามขนาดของสถานประกอบการ
- ตาราง 4 คนทำงานในสถานประกอบการอุตสาหกรรมการผลิตในปี 2554
จำแนกตามสถานภาพการทำงาน เพศ และขนาดของสถานประกอบการ
- ตาราง 5 จำนวนสถานประกอบการอุตสาหกรรมการผลิต จำแนกตามจำนวนวันทำงานต่อ
สัปดาห์ จำนวนชั่วโมงทำงานเฉลี่ยต่อวันของลูกจ้าง และขนาดของสถานประกอบการ
- ตาราง 6 ค่าตอบแทนแรงงานในปี 2554 จำแนกตามขนาดของสถานประกอบการ
- ตาราง 7 จำนวนและร้อยละของสถานประกอบการอุตสาหกรรมการผลิต จำแนกตามอัตรา
การใช้กำลังการผลิตต่อปี 2554 และขนาดของสถานประกอบการ
- ตาราง 8 มูลค่าวัตถุดิบและวัสดุประกอบฯ และสินค้าคงเหลือต้นปีและปลายปี 2554
จำแนกตามขนาดของสถานประกอบการ
- ตาราง 9 ส่วนเปลี่ยนแปลงของมูลค่าวัตถุดิบและวัสดุประกอบฯ และสินค้าคงเหลือในปี 2554
จำแนกตามขนาดของสถานประกอบการ
- ตาราง 10 ค่าใช้จ่ายทั้งสิ้นของสถานประกอบการอุตสาหกรรมการผลิตในปี 2554
จำแนกตามขนาดของสถานประกอบการ
- ตาราง 11 รายรับทั้งสิ้นของสถานประกอบการอุตสาหกรรมการผลิตในปี 2554
จำแนกตามขนาดของสถานประกอบการ
- ตาราง 12 มูลค่าตามบัญชีของสินทรัพย์ถาวรในปี 2554 จำแนกตามขนาดของสถาน
ประกอบการ
- ตาราง 13 มูลค่าสินทรัพย์ถาวรที่เปลี่ยนแปลงระหว่าง มกราคม - ธันวาคม 2554
จำแนกตามขนาดของสถานประกอบการ

ตาราง 1 สถิติฐานอุตสาหกรรมผลิตในปี 2554 จำแนกตามขนาดของสถานประกอบการ

TABLE 1 SUMMARY OF BASIC STATISTICS FOR MANUFACTURING ESTABLISHMENTS IN 2011 BY SIZE OF ESTABLISHMENT

(พันบาท In Thousand Baht)

ขนาดของ สถานประกอบการ	จำนวน สถานประกอบการ Number of establishments	จำนวน คนทำงาน Number of persons engaged	ลูกจ้าง Employees		มูลค่าผลผลิต Value of gross output	ค่าใช้จ่าย ขั้นกลาง Intermediate consumption	มูลค่าเพิ่ม Value added	Size of establishment
			จำนวน Number	ค่าตอบแทน แรงงาน Remuneration				
รวม	15,684	64,751	42,485	1,427,912.6	12,861,957.8	4,331,051.2	8,530,906.7	Total
1 - 15 คน	15,337	49,837	27,994	525,514.9	3,763,992.2	1,872,155.8	1,891,836.4	1 - 15 persons
16 - 25 คน	187	3,909	3,703	44,730.6	432,830.7	288,317.3	144,513.4	16 - 25 persons
26 - 30 คน	53	1,502	1,438	37,123.6	133,899.3	69,451.9	64,447.4	26 - 30 persons
31 - 50 คน	71	2,739	2,671	69,227.5	664,642.3	472,306.2	192,336.2	31 - 50 persons
51 - 200 คน	30	2,156	2,072	120,004.8	4,407,531.6	864,615.4	3,542,916.2	51 - 200 persons
มากกว่า 200 คน	6	4,608	4,607	631,311.3	3,459,061.8	764,204.6	2,694,857.2	More than 200 persons

ที่มา : สำนักงานธุรกิจและอุตสาหกรรม พ.ศ.2555 : อุตสาหกรรมการผลิต จังหวัด ร้อยเอ็ด สำนักงานสถิติแห่งชาติ กระทรวงเทคโนโลยีสารสนเทศและการสื่อสาร

Source : The 2012 Business and Industrial Census : Manufacturing Industry, Roi Et Province, National Statistical Office, Ministry of Information and Communication Technology.

ตาราง 2 มูลค่าผลผลิตของสถานประกอบการอุตสาหกรรมการผลิตในปี 2554 จำแนกตามขนาดของสถานประกอบการ

TABLE 2 VALUE OF GROSS OUTPUT OF MANUFACTURING ESTABLISHMENTS IN 2011 BY SIZE OF ESTABLISHMENT

(พันบาท In Thousand Baht)

จำนวน สถานประกอบการ	รวม Total	มูลค่าขายผลผลิต Sales of goods produced	รายรับจาก การขายสินค้า ที่ออกมาจำหน่าย ในสภาพเดิม Sales of goods purchased for resale	รายรับจาก การรับจ้างเหมา ทำการผลิตสินค้า Receipts for contract and commission work	รายรับจากการ ให้บริการบำรุงรักษา ซ่อมแซมและติดตั้ง สถานที่ประกอบกรอื่น Receipts for repair installation work etc.	รายรับจากการ ให้เช่า สถานที่ประกอบกรอื่น Receipts for rent on building etc.	รายรับจากการ ให้เช่าอาคาร ฯลฯ และรายรับอื่น ๆ Receipts for rent and other receipts of goods	ส่วนเปลี่ยนแปลง มูลค่าสินค้า คงเหลือ Change in value of stocks	Size of establishment
ขนาดของ สถานประกอบการ	Number of establishments								
รวม	15,684	12,558,373.2	39,814.0	166,949.0	807.5	25,851.8	70,162.4	Total	
1 - 15 คน	15,337	3,511,403.5	38,433.1	166,386.5	807.5	10,791.5	36,170.2	1 - 15 persons	
16 - 25 คน	187	432,830.7	23.6	216.6	-	64.9	-1,372.0	16 - 25 persons	
26 - 30 คน	53	133,899.3	333.3	-	-	180.4	-2,697.5	26 - 30 persons	
31 - 50 คน	71	664,642.3	1,024.0	228.4	-	0.8	-1,712.4	31 - 50 persons	
51 - 200 คน	30	4,407,531.6	-	117.6	-	43.7	-34,281.1	51 - 200 persons	
มากกว่า 200 คน	6	3,459,061.8	-	-	-	14,770.6	74,055.2	More than 200 persons	

ที่มา : สำนักงานธุรกิจและอุตสาหกรรม พ.ศ.2555 : อุตสาหกรรมการผลิต จังหวัด ร้อยเอ็ด สำนักงานสถิติแห่งชาติ กระทรวงเทคโนโลยีสารสนเทศและการสื่อสาร

Source : The 2012 Business and Industrial Census : Manufacturing Industry, Roi Et Province, National Statistical Office, Ministry of Information and Communication Technology.

ตาราง 3 ค่าใช้จ่ายชั้นกลางของสถานประกอบการอุตสาหกรรมผลิตในปี 2554 จำแนกตามขนาดของสถานประกอบการ

TABLE 3 INTERMEDIATE CONSUMPTION OF MANUFACTURING ESTABLISHMENTS IN 2011 BY SIZE OF ESTABLISHMENT

		(พันบาท In Thousand Baht)									
จำนวน สถานประกอบการ	รวม	ค่าซื้อวัตถุดิบ และวัสดุประกอบฯ	ค่าซื้อเพลิง และค่าไฟฟ้า	ค่าติดตั้งซ่อมแซม บำรุงรักษาสินค้า	ค่าติดตั้งซ่อมแซมและ บำรุงรักษา	ค่าซื้อสินค้า ที่เข้ามา	ค่าจ้างเหมา จ่ายให้	ค่าใช้จ่ายอื่น ๆ Other	ส่วนเปลี่ยนแปลง	มูลค่าวัตถุดิบและ วัสดุประกอบฯ	Size of establishment
ขนาดของ สถานประกอบการ	Total	ที่ใช้ในการผลิต Purchase of materials and components	Cost of fuels, cost of electricity used in production	Cost of repair and maintenance sales of goods of purchase	Cost of repair and maintenance of machinery and equipment	ในสภาพเดิม Purchase of goods for resale	Cost of contract and commission work	expenses	Change in value of stocks of materials and components		
รวม	4,331,051.2	2,538,253.4	981,787.9	4,477.2	95,328.8	28,002.0	6,978.8	738,606.3	62,383.2	Total	
1 - 15 คน	1,872,155.8	1,393,569.8	159,644.6	2,137.4	42,336.2	27,131.6	6,858.7	263,961.2	23,483.7	1 - 15 persons	
16 - 25 คน	288,317.3	249,173.0	10,812.4	447.2	3,662.8	30.3	120.2	23,366.7	-704.7	16 - 25 persons	
26 - 30 คน	69,451.9	33,826.8	15,428.9	12.5	2,226.1	200.0	-	16,043.5	-1,714.2	26 - 30 persons	
31 - 50 คน	472,306.2	414,496.8	23,494.5	1,480.1	3,301.3	640.0	-	36,528.8	7,635.4	31 - 50 persons	
51 - 200 คน	864,615.4	284,907.4	491,591.3	400.0	13,813.6	-	-	95,033.2	21,130.2	51 - 200 persons	
มากกว่า 200 คน	764,204.6	162,279.7	280,816.2	-	29,988.8	-	-	303,672.8	12,552.8	More than 200 persons	

ที่มา : สำนักธุรกิจและอุตสาหกรรม พ.ศ.2555 : อุตสาหกรรมการผลิต จังหวัด ร้อยเอ็ด สำนักงานสถิติแห่งชาติ กระทรวงเทคโนโลยีสารสนเทศและการสื่อสาร

Source : The 2012 Business and Industrial Census : Manufacturing Industry, Roi Et Province, National Statistical Office, Ministry of Information and Communication Technology.

ตาราง 4 คนทำงานในสถานประกอบการอุตสาหกรรมผลิตในปี 2554 จำแนกตามสถานภาพการทำงาน เพศ และขนาดของสถานประกอบการ

TABLE 4 PERSONS ENGAGED IN MANUFACTURING ESTABLISHMENTS IN 2011 BY WORK STATUS, SEX AND SIZE OF ESTABLISHMENT

ขนาดของ สถานประกอบการ	จำนวน สถาน- ประกอบการ	รวม		คนทำงานโดยไม่ได้รับ ค่าจ้าง/เงินเดือน		ลูกจ้างในกรรมวิธีการผลิต Operatives				ลูกจ้างอื่น ๆ		Size of establishment								
		รวม	หญิง	Unpaid workers		ผู้ปฏิบัติงานมีฝีมือ		ผู้ปฏิบัติงานไม่มีฝีมือ		รวม	ชาย		หญิง							
				รวม	ชาย	หญิง	รวม	ชาย	หญิง					รวม	ชาย	หญิง				
Total	Total	Total	Male	Female	Male	Female	Male	Female	Male	Female	Total	Male	Female							
รวม	15,684	64,749	20,758	43,991	22,265	9,582	12,683	42,030	10,872	31,158	36,545	8,373	28,172	5,485	2,499	2,986	454	304	150	Total
1 - 15 คน	15,337	49,835	16,725	33,110	21,842	9,433	12,409	27,735	7,057	20,678	23,751	5,288	18,463	3,984	1,769	2,215	258	235	23	1 - 15 persons
16 - 25 คน	187	3,909	431	3,478	206	37	169	3,681	386	3,295	3,521	313	3,208	160	73	87	22	8	14	16 - 25 persons
26 - 30 คน	53	1,502	358	1,144	64	22	42	1,432	334	1,098	1,346	288	1,058	86	46	40	6	2	4	26 - 30 persons
31 - 50 คน	71	2,739	766	1,973	68	22	46	2,620	735	1,885	2,477	674	1,803	143	61	82	51	9	42	31 - 50 persons
51 - 200 คน	30	2,156	996	1,160	84	67	17	2,025	911	1,114	1,774	718	1,056	251	193	58	47	18	29	51 - 200 persons
มากกว่า 200 คน	6	4,608	1,482	3,126	1	1	-	4,537	1,449	3,088	3,676	1,092	2,584	861	357	504	70	32	38	More than 200 persons

ที่มา : สำมะโนธุรกิจและอุตสาหกรรม พ.ศ.2555 : อุตสาหกรรมการผลิต จังหวัด ร้อยเอ็ด สำนักงานสถิติแห่งชาติ กระทรวงเทคโนโลยีสารสนเทศและการสื่อสาร

Source : The 2012 Business and Industrial Census : Manufacturing Industry, Roi Et Province, National Statistical Office, Ministry of Information and Communication Technology.

ตาราง 5 จำนวนสถานประกอบการอุตสาหกรรมผลิต จำนวนคนงานจำนวนวันทำงานต่อสัปดาห์ จำนวนชั่วโมงทำงานต่อวันของลูกจ้าง และขนาดของสถานประกอบการ

TABLE 5 NUMBER OF MANUFACTURING ESTABLISHMENTS BY WORKING DAYS PER WEEK, WORKING HOURS PER DAY OF EMPLOYEES AND SIZE OF ESTABLISHMENT

ขนาดของ สถานประกอบการ	จำนวน สถาน- ประกอบการ	คนทำงานโดยไม่ได้รับค่าจ้าง/เงินเดือน Unpaid workers			ลูกจ้างในกรรมวิธีการผลิต Operatives			ลูกจ้างอื่น ๆ Other employees			Size of establishment			
		จำนวนวันทำงาน ต่อสัปดาห์		จำนวนชั่วโมงทำงาน เฉลี่ยต่อวัน	จำนวนวันทำงาน ต่อสัปดาห์		จำนวนชั่วโมงทำงาน เฉลี่ยต่อวัน	จำนวนวันทำงาน ต่อสัปดาห์		จำนวนชั่วโมงทำงาน เฉลี่ยต่อวัน				
		Number of working days per week	Number of working days per week	Number of working hours per day	Number of working days per week	Number of working days per week	Number of working hours per day	Number of working days per week	Number of working days per week	Number of working hours per day				
		<5	6	7	<8	8-10	11-12	<5	6	7	<8	8-10	11-12	
รวม	15,684	4,809	3,338	7,480	8,693	6,510	424	2,362	1,602	2,099	3,521	2,277	106	Total
1 - 15 คน	15,337	4,692	3,260	7,355	8,539	6,350	419	2,243	1,489	1,984	3,363	2,092	102	1 - 15 persons
16 - 25 คน	187	65	42	76	88	93	2	65	53	69	88	97	2	16 - 25 persons
26 - 30 คน	53	22	14	16	24	25	3	23	16	14	24	27	2	26 - 30 persons
31 - 50 คน	71	23	11	27	28	32	-	23	23	25	31	40	-	31 - 50 persons
51 - 200 คน	30	7	10	6	14	9	-	8	15	7	15	15	-	51 - 200 persons
มากกว่า 200 คน	6	-	1	-	-	1	-	-	6	-	-	6	-	More than 200 persons

ที่มา : สำนักงานธุรกิจและอุตสาหกรรม พ.ศ.2555 : อุตสาหกรรมการผลิต จังหวัด ร้อยเอ็ด สำนักงานสถิติแห่งชาติ กระทรวงเทคโนโลยีสารสนเทศและการสื่อสาร

Source : The 2012 Business and Industrial Census : Manufacturing Industry, Roi Et Province, National Statistical Office, Ministry of Information and Communication Technology.

ตาราง 6 ค่าตอบแทนแรงงานในปี 2554 จำแนกตามขนาดของสถานประกอบการ

TABLE 6 REMUNERATION IN 2011 BY SIZE OF ESTABLISHMENT

(พันบาท In Thousand Baht)

ขนาดของ สถานประกอบการ Number of establishments	จำนวน สถาน- ประกอบการ Number of employees	รวม Total	ลูกจ้างในกรรมวิธีการผลิต Operatives			ลูกจ้างอื่น ๆ Other employees			เงินที่ สถานประกอบการ จ่ายสมทบเข้า กองทุนเพื่อการ ประกันสังคม Employer's contribution to social security	รวม Total	ค่าจ้าง เงินเดือน Wages, salaries	ค่าล่วงเวลา โบนัส ฯลฯ Overtime bonus etc.	สวัสดิการและผลประโยชน์ ตอบแทน Fringe benefits อื่น ๆ Medical care Others	สวัสดิการและผลประโยชน์ ตอบแทน Fringe benefits อื่น ๆ Medical care Others	เงินที่สถานประกอบการ จ่ายสมทบเข้ากองทุน เพื่อการ ประกันสังคม ฯลฯ Employer's contribution to social security	Size of establishment
			จำนวน	รวม	ค่าจ้าง เงินเดือน Wages, salaries	ค่าล่วงเวลา โบนัส ฯลฯ Overtime bonus etc.	สวัสดิการและผลประโยชน์ ตอบแทน Fringe benefits อื่น ๆ Medical care Others	จำนวน								
รวม	15,684	1,427,912.6	1,395,865.9	1,224,615.3	126,762.8	1,053.3	4,697.4	38,737.1	32,046.7	27,729.6	2,844.1	110.0	159.5	1,203.5	Total	
1 - 15 คน	15,337	525,514.9	519,745.8	505,886.5	4,171.0	300.0	4,030.3	5,358.1	5,769.1	5,358.8	254.6	10.0	-	145.7	1 - 15 persons	
16 - 25 คน	187	44,730.6	42,516.9	41,869.3	184.8	-	69.1	393.6	2,213.8	2,136.0	-	-	0.7	77.0	16 - 25 persons	
26 - 30 คน	53	37,123.6	36,703.6	34,408.0	739.9	10.0	12.0	1,533.7	420.0	420.0	-	-	-	-	26 - 30 persons	
31 - 50 คน	71	69,227.5	63,355.1	54,370.8	4,110.3	743.3	571.0	3,559.8	5,872.4	4,976.8	400.0	100.0	156.7	238.9	31 - 50 persons	
51 - 200 คน	30	120,004.8	114,679.2	108,443.5	2,696.5	-	15.0	3,524.3	5,325.6	5,070.0	-	-	2.1	253.5	51 - 200 persons	
มากกว่า 200 คน	6	631,311.3	618,865.4	479,637.3	114,860.4	-	-	24,367.7	12,445.9	9,768.0	2,189.5	-	-	488.4	More than 200 persons	

ที่มา : สำนักข้อมูลและอุตสาหกรรมผลิต จังหวัด ร้อยเอ็ด สำนักงานสถิติแห่งชาติ กระทรวงเทคโนโลยีสารสนเทศและการสื่อสาร

Source : The 2012 Business and Industrial Census : Manufacturing Industry, Roi Et Province, National Statistical Office, Ministry of Information and Communication Technology.

ตาราง 7 จำนวนและร้อยละของสถานประกอบการอุตสาหกรรมผลิต จำนวนตามอัตราการใช้กำลังการผลิตปี 2554 และขนาดของสถานประกอบการ
 TABLE 7 NUMBER AND PERCENTAGE OF MANUFACTURING ESTABLISHMENTS BY PERCENTAGE OF CAPACITY UTILIZATION IN 2011 AND SIZE OF ESTABLISHMENT

ขนาดของ สถานประกอบการ	อัตราการใช้กำลังการผลิตปี 2554 Percentage of capacity utilization in 2011														เฉลี่ยต่อสถาน- ประกอบการ Average per establishment	Size of establishment										
	จำนวนสถานประกอบการ		< 10		10 - 19		20 - 29		30 - 39		40 - 49		50 - 59				60 - 69		70 - 79		80 - 89		90 - 99		≥100	
	จำนวน	ร้อยละ	จำนวน	ร้อยละ	จำนวน	ร้อยละ	จำนวน	ร้อยละ	จำนวน	ร้อยละ	จำนวน	ร้อยละ	จำนวน	ร้อยละ			จำนวน	ร้อยละ	จำนวน	ร้อยละ	จำนวน	ร้อยละ	จำนวน	ร้อยละ	จำนวน	ร้อยละ
รวม	15,684	100.0	7	-	113	0.7	122	0.8	19	0.1	41	0.3	1,133	7.2	2,327	14.8	3,257	20.8	3,696	23.6	1,064	6.8	3,904	24.9	77.6	Total
1 - 15 คน	15,337	100.0	7	-	110	0.7	121	0.8	16	0.1	40	0.3	1,105	7.2	2,278	14.9	3,195	20.8	3,626	23.6	1,041	6.8	3,798	24.8	77.6	1 - 15 persons
16 - 25 คน	187	100.0	-	-	1	0.5	1	0.5	-	-	-	-	16	8.6	27	14.4	38	20.3	41	21.9	8	4.3	55	29.4	78.7	16 - 25 persons
26 - 30 คน	53	100.0	-	-	-	-	-	-	1	1.9	1	1.9	5	9.4	10	18.9	9	17.0	4	7.5	3	5.7	20	37.7	78.7	26 - 30 persons
31 - 50 คน	71	100.0	-	-	1	1.5	-	-	1	1.5	-	7	9.4	9	13.1	15	20.9	17	24.3	5	7.2	16	22.1	76.1	31 - 50 persons	
51 - 200 คน	30	100.0	-	-	1	3.3	-	-	1	3.3	-	1	3.3	3	10.0	1	3.3	6	20.0	4	13.3	13	43.3	82.8	51 - 200 persons	
มากกว่า 200 คน	6	100.0	-	-	-	-	-	-	-	-	-	-	-	-	-	-	-	1	16.7	3	50.0	2	33.3	91.7	More than 200 persons	

หมายเหตุ : - ไม่มีข้อมูลหรือข้อมูลมีค่าเป็น 0 หรือมีข้อมูลจำนวนเล็กน้อย

Note : - Nil or zero or negligible amount.

ที่มา : สำนักธุรกิจและอุตสาหกรรม พ.ศ. 2555 : อุตสาหกรรมการผลิต จังหวัด ร้อยเอ็ด สำนักงานสถิติแห่งชาติ กระทรวงเทคโนโลยีสารสนเทศและการสื่อสาร

Source : The 2012 Business and Industrial Census : Manufacturing Industry, Roi Et Province, National Statistical Office, Ministry of Information and Communication Technology.

ตาราง 8 มูลค่าวัตถุดิบและวัสดุประกอบฯ และสินค้าคงเหลือต้นปีและปลายปี 2554 จำแนกตามขนาดของสถานประกอบการ

TABLE 8 VALUE OF STOCKS AT THE BEGINNING AND THE END OF 2011 BY SIZE OF ESTABLISHMENT

(พันบาท In Thousand Baht)

ขนาดของ สถานประกอบการ Number of establishments	จำนวน สถาน- ประกอบการ Number of establishments	มูลค่า ณ ต้นปี 2554 At the beginning of 2011				มูลค่า ณ ปลายปี 2554 At the end of 2011				Size of establishment		
		รวม Total	วัตถุดิบ และ วัสดุประกอบฯ Materials and components	สินค้า ระหว่าง ผลิต Work in progress	สินค้า สำเร็จรูป Finished goods	สินค้า ระหว่าง ผลิต Work in progress	สินค้า สำเร็จรูป Finished goods	สินค้าที่ซื้อมา จำหน่ายใน สภาพเดิม Goods purchased for resale	สินค้าที่ซื้อมา จำหน่ายใน สภาพเดิม Goods purchased for resale			
รวม	15,684	1,854,794.3	1,261,834.5	287,900.8	292,897.7	12,161.3	1,987,339.8	1,324,217.7	224,566.9	430,198.2	8,357.1	Total
1 - 15 คน	15,337	311,057.9	167,921.2	98,881.0	37,115.1	7,140.7	370,711.8	191,404.8	132,241.5	43,826.6	3,238.9	1 - 15 persons
16 - 25 คน	187	37,951.6	22,772.6	4,785.2	5,382.1	5,011.7	35,874.9	22,068.0	4,224.6	4,567.5	5,014.9	16 - 25 persons
26 - 30 คน	53	14,974.9	7,179.5	4,355.0	3,431.5	8.9	10,563.2	5,465.4	2,930.8	2,063.7	103.3	26 - 30 persons
31 - 50 คน	71	47,228.9	27,391.3	6,801.5	13,036.2	-	53,151.9	35,026.6	6,817.7	11,307.5	-	31 - 50 persons
51 - 200 คน	30	1,092,280.5	884,731.8	1,1746.2	195,802.5	-	1,079,129.6	905,861.9	11,440.8	161,826.9	-	51 - 200 persons
มากกว่า 200 คน	6	351,300.4	151,838.1	161,331.9	38,130.3	-	437,908.4	164,391.0	66,911.5	206,606.0	-	More than 200 persons

ที่มา : สำนักธุรกิจและอุตสาหกรรม พ.ศ.2555 : อุตสาหกรรมการผลิต จังหวัด ร้อยเอ็ด สำนักงานสถิติแห่งชาติ กระทรวงเทคโนโลยีสารสนเทศและการสื่อสาร

Source : The 2012 Business and Industrial Census : Manufacturing Industry, Roi Et Province, National Statistical Office, Ministry of Information and Communication Technology.

ตาราง 9 ส่วนเปลี่ยนแปลงของมูลค่าวัตถุดิบและวัสดุประกอบฯ และสินค้าคงเหลือในปี 2554 จำแนกตามขนาดของสถานประกอบการ

TABLE 9 CHANGE IN VALUE OF STOCKS IN 2011 BY SIZE OF ESTABLISHMENT

(พันบาท In Thousand Baht)

ขนาดของ สถานประกอบการ	จำนวน สถาน- ประกอบ การ Number of establishments	ส่วนเปลี่ยนแปลงของมูลค่าวัตถุดิบและวัสดุประกอบฯ และสินค้าคงเหลือ Change in value of stocks					สินค้าที่เข้ามา จำหน่ายในสภาพเดิม Goods purchased for resale	Size of establishment
		รวม Total	วัตถุดิบและ วัสดุประกอบฯ Materials and components	สินค้าระหว่าง ผลิต Work in progress	สินค้า สำเร็จรูป Finished goods	สินค้าที่เข้ามา		
รวม	15,684	132,545.6	62,383.2	-63,334.0	137,300.5	-3,804.2	Total	
1 - 15 คน	15,337	59,653.8	23,483.7	33,360.5	6,711.5	-3,901.8	1 - 15 persons	
16 - 25 คน	187	-2,076.6	-704.7	-560.6	-814.6	3.2	16 - 25 persons	
26 - 30 คน	53	-4,411.7	-1,714.2	-1,424.2	-1,367.8	94.4	26 - 30 persons	
31 - 50 คน	71	5,923.0	7,635.4	16.3	-1,728.7	-	31 - 50 persons	
51 - 200 คน	30	-13,151.0	21,130.2	-305.5	-33,975.6	-	51 - 200 persons	
มากกว่า 200 คน	6	86,608.0	12,552.8	-94,420.5	168,475.7	-	More than 200 persons	

ที่มา : สำนักธุรกิจและอุตสาหกรรม พ.ศ.2555 : อุตสาหกรรมการผลิต จังหวัด ร้อยเอ็ด สำนักงานสถิติแห่งชาติ กระทรวงเทคโนโลยีสารสนเทศและการสื่อสาร

Source : The 2012 Business and Industrial Census : Manufacturing Industry, Roi Et Province, National Statistical Office, Ministry of Information and Communication Technology.

ตาราง 10 ค่าใช้จ่ายทั้งสิ้นของสถานประกอบการอุตสาหกรรมกัญชงในปี 2554 จำนวนตามขนาดของสถานประกอบการ

TABLE 10 TOTAL EXPENSES OF MANUFACTURING ESTABLISHMENTS IN 2011 BY SIZE OF ESTABLISHMENT

(พันบาท In Thousand Baht)

จำนวน สถาน- ประกอบการ Number of establishments	รวม Total	ค่าซื้อวัตถุดิบ และวัสดุประกอบ ที่ใช้ในการผลิต Purchase of materials and components used in production	ค่าเชื้อเพลิง และค่าไฟฟ้า ที่ใช้ในการผลิต Cost of fuels, electricity and used in production	ค่าติดตั้งซ่อมแซมและ บำรุงรักษาสินค้า ที่จำหน่ายให้ลูกค้า Cost of repair and maintenance of goods sales of purchase	ค่าติดตั้งซ่อมแซม และบำรุงรักษา เครื่องจักรเครื่องมือ Cost of repair and maintenance of machinery and equipment	ค่าซื้อสินค้า ที่ซื้อจากร้านค้า ในสภาพเดิม Purchase of goods for resale	ค่าจ้างเหมาจ่ายให้ สถานประกอบการ อื่นผลิตสินค้าให้ Cost of contract and commission work	ค่าใช้จ่าย ในการขาย Cost of sale	ค่าใช้จ่าย ในการบริหาร และดำเนินงาน Administrative expenses	ค่าใช้จ่ายอื่น ๆ Other expenses	Total	Size of establishment
รวม	4,487,467.1	2,538,253.4	981,787.9	4,477.2	95,328.8	28,002.0	6,978.8	331,558.7	385,644.4	115,435.9	115,435.9	Total
1 - 15 คน	1,923,506.3	1,393,569.8	159,644.6	2,137.4	42,336.2	27,131.6	6,858.7	109,307.2	171,867.0	10,653.9	10,653.9	1 - 15 persons
16 - 25 คน	290,973.6	249,173.0	10,812.4	447.2	3,662.8	30.3	120.2	12,475.3	12,944.7	1,307.6	1,307.6	16 - 25 persons
26 - 30 คน	74,983.6	33,826.8	15,428.9	12.5	2,226.1	200.0	-	10,381.4	10,275.6	2,632.4	2,632.4	26 - 30 persons
31 - 50 คน	484,393.5	414,496.8	23,494.5	1,480.1	3,301.3	640.0	-	24,309.7	16,466.5	204.6	204.6	31 - 50 persons
51 - 200 คน	890,681.5	284,907.4	491,591.3	400.0	13,813.6	-	-	70,408.2	21,155.1	8,406.0	8,406.0	51 - 200 persons
มากกว่า 200 คน	822,928.6	162,279.7	280,816.2	-	29,988.8	-	-	104,676.9	152,935.7	92,231.4	92,231.4	More than 200 persons

ที่มา : สำนักงานธุรกิจและอุตสาหกรรม พ.ศ.2555 : อุตสาหกรรมกัญชง จังหวัด ร้อยเอ็ด สำนักงานสถิติแห่งชาติ กระทรวงเทคโนโลยีสารสนเทศและการสื่อสาร

Source : The 2012 Business and Industrial Census : Manufacturing Industry, Roi Et Province, National Statistical Office, Ministry of Information and Communication Technology.

ตาราง 11 รายรับทั้งสิ้นของสถานประกอบการอุตสาหกรรมผลิตในปี 2554 จำแนกตามขนาดของสถานประกอบการ

TABLE 11 TOTAL RECEIPTS OF MANUFACTURING ESTABLISHMENTS IN 2011 BY SIZE OF ESTABLISHMENT

ขนาดของ สถานประกอบการ	จำนวน สถานประกอบการ	รวม Total	มูลค่าขายผลิต Sales of goods produced	รายรับจาก การขายสินค้า ที่ซื้อจำหน่าย ในสภาพเดิม Sales of goods purchased for resale	รายรับจาก การรับจ้าง ทำกร ผลิตสินค้า Receipts for contract and commission work	รายรับจาก การให้บริการ บำรุงรักษา ซ่อมแซม Receipts for repair and installation work done for others	รายรับจาก การให้เช่าที่ดิน Receipts for rent on land	รายรับจากการ ให้เช่าอาคาร อาคารพร้อมที่ดิน Receipts for rent on building, vehicle, machinery and equipment	เงินปันผลรับ Dividend	ดอกเบี้ยรับ Interest	กำไรจาก การเปลี่ยนแปลง อัตราแลกเปลี่ยน Gain from currency exchange	รายรับอื่น ๆ Other receipts	Size of establishment
รวม	15,684	12,839,846.4	12,558,373.2	39,814.0	166,949.0	807.5	268.3	152.8	837.2	6,040.1	40,905.3	25,698.9	Total
1 - 15 คน	15,337	3,729,471.4	3,511,403.5	38,433.1	166,386.5	807.5	238.3	152.8	782.9	628.2	-	10,638.6	1 - 15 persons
16 - 25 คน	187	434,373.4	433,897.6	23.6	216.6	-	-	-	54.3	116.4	-	64.9	16 - 25 persons
26 - 30 คน	53	136,631.2	136,083.1	333.3	-	-	-	-	-	34.4	-	180.4	26 - 30 persons
31 - 50 คน	71	667,954.8	665,101.5	1,024.0	228.4	-	30.0	-	-	1,570.1	-	0.8	31 - 50 persons
51 - 200 คน	30	4,441,824.6	4,441,651.4	-	117.6	-	-	-	-	12.0	-	43.7	51 - 200 persons
มากกว่า 200 คน	6	3,429,591.0	3,370,236.1	-	-	-	-	-	-	3,679.1	40,905.3	14,770.6	More than 200 persons

ที่มา : สำนักงานธุรกิจและอุตสาหกรรม พ.ศ.2555 : อุตสาหกรรมการผลิต จังหวัด ร้อยเอ็ด สำนักงานสถิติแห่งชาติ กระทรวงเทคโนโลยีสารสนเทศและการสื่อสาร

Source : The 2012 Business and Industrial Census : Manufacturing Industry, Roi Et Province, National Statistical Office, Ministry of Information and Communication Technology.

ตาราง 12 มูลค่าตามบัญชีของสินทรัพย์ถาวรในปี 2554 จำแนกตามขนาดของสถานประกอบการ

TABLE 12 BOOK VALUE OF FIXED ASSETS IN 2011 BY SIZE OF ESTABLISHMENT

(พันบาท in Thousand Baht)

ขนาดของ สถานประกอบการ	จำนวน สถาน- ประกอบการ	มูลค่าสินทรัพย์ต้นงวด Book value of fixed assets 1 Jan. 2011						มูลค่าสินทรัพย์ปลายงวด Book value of fixed assets 31 Dec. 2011						รวม	Total	ที่ดิน Land	อาคารและ สิ่งก่อสร้าง Building and construction	เครื่องจักร Machinery	ยานพาหนะ Vehicles	เครื่องใช้ สำนักงาน Office appliances	เครื่องมือ อื่น ๆ Other tools	สินทรัพย์ ถาวรอื่น ๆ Other fixed assets	Size of establishment	
		รวม	Total	ที่ดิน Land	อาคารและ สิ่งก่อสร้าง Building and construction	เครื่องจักร Machinery	ยานพาหนะ Vehicles	เครื่องใช้ สำนักงาน Office appliances	เครื่องมือ อื่น ๆ Other tools	สินทรัพย์ ถาวรอื่น ๆ Other fixed assets														
รวม	15,684	11,716,490.8	3,179,455.10	2,736,860.8	1,914,090.1	45,135.2	1,549,232.2	15,137.1	10,972,158.3	3,794,088.6	2,753,909.0	2,348,002.3	1,662,391.2	32,899.5	126,492.0	254,375.8	Total							
1 - 15 คน	15,337	7,396,598.8	2,778,640.7	1,782,811.74	1,233,472.4	148,070.7	15,362.8	105,610.5	6,687,680.1	2,902,234.3	1,433,895.0	1,010,612.9	1,247,793.4	11,999.3	81,145.2	-	1 - 15 persons							
16 - 25 คน	187	257,333.6	451,235.8	75,482.22	66,429.0	60,991.6	1,184.1	8120.8	24,942.14	46,499.6	75,369.3	62,739.3	56,603.2	1,005.5	7,204.4	-	16 - 25 persons							
26 - 30 คน	53	257,139.6	785,548.8	54,158.12	63,957.4	547,399.9	1,051.7	4,677.7	23,955.86	86,754.8	47,590.7	55,362.6	45,045.7	859.6	3,945.3	-	26 - 30 persons							
31 - 50 คน	71	1,051,134.0	1,734,300.0	311,240.72	472,476.3	740,711.6	2,352.6	17,562.7	97,627.86	188,740.0	301,584.0	395,843.3	71,716.4	2,066.1	16,328.8	-	31 - 50 persons							
51 - 200 คน	30	1,361,896.5	4,129,009.9	481,210.33	337,504.8	1,223,422.2	2,498.0	5,431.5	138,569.18	438,759.9	476,173.0	333,469.8	127,967.7	2,268.2	5,053.3	-	51 - 200 persons							
มากกว่า 200 คน	6	1,392,388.4	1,822,282.2	474,551.97	563,021.0	1,212,442.2	22,686.0	13,520.0	143,552.79	131,100.0	419,297.1	489,974.5	113,264.7	14,700.8	12,815.0	254,375.8	More than 200 persons							

ที่มา : สำนักงานสถิติแห่งชาติ จังหวัด ร้อยเอ็ด สำนักงานสถิติแห่งชาติ กระทรวงเทคโนโลยีสารสนเทศและการสื่อสาร

Source : The 2012 Business and Industrial Census : Manufacturing Industry, Roi Et Province, National Statistical Office, Ministry of Information and Communication Technology.

ตาราง 13 มูลค่าสินทรัพย์ถาวรที่เปลี่ยนแปลงระหว่าง มกราคม - ธันวาคม 2554 จำแนกตามขนาดของสถานประกอบการ

TABLE 13 VALUE OF FIXED ASSETS CHANGED IN JANUARY - DECEMBER 2011 BY SIZE OF ESTABLISHMENT

(พันบาท In Thousand Baht)

ขนาดของ สถานประกอบการ	จำนวน สถานประกอบการ Number of establishments	รวม Total	มูลค่าสินทรัพย์ถาวรที่เปลี่ยนแปลง			มูลค่าสินทรัพย์ถาวร ที่ขาย Value of disposal of fixed assets	Change in value of fixed assets	ค่าโอน กรรมสิทธิ์ Ownership transfer fee	Size of establishment
			มูลค่าสินทรัพย์ถาวร ที่ซื้อ หรือผลิตขึ้นเอง Value of new or cost producing of fixed assets	มูลค่าสินทรัพย์ถาวร ที่ขาย Value of disposal of fixed assets	มูลค่าสินทรัพย์ถาวร ที่ขาย Value of disposal of fixed assets				
รวม	15,684	355,472.8	120,933.4	234,527.1	12.3	12.3	Total	Total	
1 - 15 คน	15,337	52,685.2	50,953.8	1,719.0	12.3	12.3	1 - 15 persons	1 - 15 persons	
16 - 25 คน	187	9,524.7	9,174.7	350.0	-	-	16 - 25 persons	16 - 25 persons	
26 - 30 คน	53	19,966.7	19,966.7	-	-	-	26 - 30 persons	26 - 30 persons	
31 - 50 คน	71	8,283.0	8,283.0	-	-	-	31 - 50 persons	31 - 50 persons	
51 - 200 คน	30	9,931.2	9,931.2	-	-	-	51 - 200 persons	51 - 200 persons	
มากกว่า 200 คน	6	255,082.1	22,624.1	232,458.0	-	-	More than 200 persons	More than 200 persons	

ที่มา : สำนักบริหารธุรกิจและอุตสาหกรรม พ.ศ.2555 : อุตสาหกรรมการผลิต จังหวัด ร้อยเอ็ด สำนักงานสถิติแห่งชาติ กระทรวงเทคโนโลยีสารสนเทศและการสื่อสาร

Source : The 2012 Business and Industrial Census : Munufacturing Industry, Roi Et Province, National Statistical Office, Ministry of Information and Communication Technology.

ตอนที่ 2 ข้อมูลการดำเนินงานกิจการของสถานประกอบการอุตสาหกรรมการผลิต จำแนกตามหมวดย่อยอุตสาหกรรม

สารบัญญัตินิติ

- ตอนที่ 2 ข้อมูลการดำเนินงานกิจการของสถานประกอบการอุตสาหกรรมการผลิต จำแนกตามหมวดย่อยอุตสาหกรรม
- ตาราง 1 สถิติมูลฐานอุตสาหกรรมการผลิตในปี 2554 จำแนกตามหมวดย่อยอุตสาหกรรม
- ตาราง 2 มูลค่าผลผลิตของสถานประกอบการอุตสาหกรรมการผลิตในปี 2544 จำแนกตามหมวดย่อยอุตสาหกรรม
- ตาราง 3 ค่าใช้จ่ายชั้นกลางของสถานประกอบการอุตสาหกรรมการผลิตในปี 2554 จำแนกตามหมวดย่อยอุตสาหกรรม
- ตาราง 4 คนทำงานในสถานประกอบการอุตสาหกรรมการผลิตในปี 2554 จำแนกตามสถานภาพการทำงาน เพศ และหมวดย่อยอุตสาหกรรม
- ตาราง 5 จำนวนสถานประกอบการอุตสาหกรรมการผลิต จำแนกตามจำนวนวันทำงานต่อสัปดาห์ จำนวนชั่วโมงทำงานเฉลี่ยต่อวันของลูกจ้าง และหมวดย่อยอุตสาหกรรม
- ตาราง 6 ค่าตอบแทนแรงงานในปี 2554 จำแนกตามหมวดย่อยอุตสาหกรรม
- ตาราง 7 จำนวนและร้อยละของสถานประกอบการอุตสาหกรรมการผลิต จำแนกตามอัตราการใช้จ่ายการผลิตต่อปี 2554 และหมวดย่อยอุตสาหกรรม
- ตาราง 8 มูลค่าวัตถุดิบและวัสดุประกอบฯ และสินค้าคงเหลือต้นปีและปลายปี 2554 จำแนกตามหมวดย่อยอุตสาหกรรม
- ตาราง 9 ส่วนเปลี่ยนแปลงของมูลค่าวัตถุดิบและวัสดุประกอบฯ และสินค้าคงเหลือในปี 2554 จำแนกตามหมวดย่อยอุตสาหกรรม
- ตาราง 10 ค่าใช้จ่ายทั้งสิ้นของสถานประกอบการอุตสาหกรรมการผลิตในปี 2554 จำแนกตามหมวดย่อยอุตสาหกรรม
- ตาราง 11 รายรับทั้งสิ้นของสถานประกอบการอุตสาหกรรมการผลิตในปี 2554 จำแนกตามหมวดย่อยอุตสาหกรรม
- ตาราง 12 มูลค่าตามบัญชีของสินทรัพย์ถาวรในปี 2554 จำแนกตามหมวดย่อยอุตสาหกรรม
- ตาราง 13 มูลค่าสินทรัพย์ถาวรที่เปลี่ยนแปลงระหว่าง มกราคม - ธันวาคม 2554 จำแนกตามหมวดย่อยอุตสาหกรรม

ตาราง 1 สถิติฐานอุตสาหกรรมการผลิตในปี 2554 จำแนกตามหมวดย่อยอุตสาหกรรม

TABLE 1 SUMMARY OF BASIC STATISTICS FOR MANUFACTURING ESTABLISHMENTS IN 2011 BY DIVISION OF INDUSTRY

หมวดย่อยอุตสาหกรรม	จำนวน สถานประกอบการ Number of establishments	จำนวน คนทำงาน Number of persons engaged	ลูกจ้าง Employees		มูลค่าผลผลิต Value of gross output	ค่าใช้จ่าย ขั้นกลาง Intermediate consumption	มูลค่าเพิ่ม Value added	Division of industry
			จำนวน Number	ค่าตอบแทน Remuneration				
รวม	15,684	64,751	42,485	1,427,912.6	12,861,957.8	4,331,051.2	8,530,906.7	Total
10 การผลิตผลิตภัณฑ์อาหาร	4,864	15,516	8,073	321,684.6	8,411,050.5	2,402,716.5	6,008,334.0	Manufacture of food products
11 การผลิตเครื่องดื่ม	30	160	105	6,040.3	28,329.9	16,185.0	12,145.0	Manufacture of beverages
12 การผลิตผลิตภัณฑ์ยาสูบ	1	21	20	D	D	D	D	Manufacture of tobacco products
13 การผลิตสิ่งทอ	2,687	15,766	12,773	72,707.7	311,164.1	164,088.9	147,075.2	Manufacture of textiles
14 การผลิตเสื้อผ้าเครื่องแต่งกาย	3,784	13,178	8,123	671,043.1	2,166,612.1	656,367.8	1,510,244.3	Manufacture of wearing apparels
15 การผลิตเครื่องหนังและผลิตภัณฑ์ที่เกี่ยวข้อง	142	293	35	2,393.3	27,759.4	16,496.1	11,263.4	Manufacture of leather and related products
16 การผลิตไม้และผลิตภัณฑ์จากไม้และไม้ก๊อก (ยกเว้นเฟอร์นิเจอร์) การผลิตสิ่งของจากฟาง และวัสดุพลาสติกอื่น ๆ	2,109	10,451	7,661	53,374.0	137,818.0	63,277.2	74,540.8	Manufacture of wood and products of wood and cork (except furniture); manufacture of articles of straw and plaiting materials
18 การพิมพ์และการผลิตซ้ำสื่อบันทึกข้อมูล	34	134	77	6,552.5	35,956.2	23,782.6	12,173.6	Printing and reproduction of recorded media
20 การผลิตเคมีภัณฑ์และผลิตภัณฑ์เคมี	152	928	646	6,241.7	22,198.4	11,476.0	10,722.5	Manufacture of chemicals and chemical products
21 การผลิตเภสัชภัณฑ์ เคมีภัณฑ์ที่ใช้รักษาโรค และผลิตภัณฑ์จากพืชและสัตว์ที่ใช้รักษาโรค	11	58	47	2,617.5	16,126.1	10,875.7	5,250.5	Manufacture of pharmaceuticals, medicinal chemical and botanical products
22 การผลิตผลิตภัณฑ์ยางและพลาสติก	26	77	39	3,221.9	15,163.1	8,504.5	6,658.6	Manufacture of rubber and plastic products
23 การผลิตผลิตภัณฑ์อื่น ๆ ที่ทำจากแร่โลหะ	232	1,442	989	76,704.4	695,740.7	385,631.0	310,109.7	Manufacture of other non-metallic mineral products
24 การผลิตโลหะขั้นมูลฐาน	2	8	4	D	D	D	D	Manufacture of basic metals

(พันบาท In Thousand Baht)

ตาราง 1 สถิติฐานอุตสาหกรรมการผลิตในปี 2554 จำแนกตามหมวดย่อยอุตสาหกรรม (ต่อ)

TABLE 1 SUMMARY OF BASIC STATISTICS FOR MANUFACTURING ESTABLISHMENTS IN 2011 BY DIVISION OF INDUSTRY (Cont'd)

หมวดย่อยอุตสาหกรรม	จำนวน สถานประกอบการ Number of establishments	จำนวน คนทำงาน Number of persons engaged	ลูกจ้าง Employees		มูลค่าผลิต Value of gross output	ค่าใช้จ่าย ขั้นกลาง Intermediate consumption	มูลค่าเพิ่ม Value added	Division of industry
			จำนวน Number	ค่าตอบแทน แรงงาน Remuneration				
25 การผลิตผลิตภัณฑ์โลหะประดิษฐ์ (ยกเว้นเครื่องจักรและอุปกรณ์)	466	1,436	703	50,441.5	358,845.2	219,955.8	138,889.4	Manufacture of fabricated metal products
26 การผลิตผลิตภัณฑ์คอมพิวเตอร์ อิเล็กทรอนิกส์ และอุปกรณ์ที่ใช้ในทางทัศนศาสตร์	4	666	666	83,642.9	63,541.1	13,262.3	50,278.8	Manufacture of computers, electronic and optical products
27 การผลิตอุปกรณ์ไฟฟ้า	149	588	214	2,822.0	24,885.6	13,847.6	11,037.9	Manufacture of electrical equipment
28 การผลิตเครื่องจักรและเครื่องมือ ซึ่งไม่ได้จับประเภทไวน์ที่อื่น	98	262	86	8,527.4	57,775.5	38,176.0	19,599.5	Manufacture of machinery and equipment, n.e.c
29 การผลิตยานยนต์ รถพวง และรถกึ่งพวง	1	6	2	D	D	D	D	Manufacture of motor vehicles, trailers and semi-trailers
30 การผลิตอุปกรณ์ขนส่งอื่นๆ	2	3	1	D	D	D	D	Manufacture of other transport equipment
31 การผลิตเฟอร์นิเจอร์	160	762	496	26,968.5	170,418.4	97,146.9	73,271.5	Manufacture of furniture
32 การผลิตผลิตภัณฑ์อื่นๆ	593	1,879	866	20,234.8	262,836.5	160,792.0	102,044.6	Other manufacturing
33 การซ่อมและการติดตั้งเครื่องจักรและอุปกรณ์	69	130	20	1,584.0	15,947.6	9,246.0	6,701.6	Repair and installation of machinery and equipment
37 การจัดการน้ำเสีย	10	20	5	260.9	3,630.5	2,129.2	1,501.3	Sewerage
38 การเก็บรวบรวมของเสีย การบำบัด และการกำจัดของเสีย รวมถึงการนำ ของเสียกลับมาใช้ใหม่	58	967	838	9,593.6	25,945.0	10,553.2	15,391.8	Waste collection, treatment and disposal activities; materials recovery

หมายเหตุ : D หมายถึง ตัวเลขที่ไม่เปิดเผย

Note : D means disclosure prohibited.

ที่มา : สำนักข้อมูลและอุตสาหกรรม พ.ศ.2555 : อุตสาหกรรมการผลิต จังหวัด ร้อยเอ็ด สำนักงานสถิติแห่งชาติ กระทรวงเทคโนโลยีสารสนเทศและการสื่อสาร

Source : The 2012 Business and Industrial Census : Manufacturing Industry, Roi Et Province, National Statistical Office, Ministry of Information and Communication Technology.

ตาราง 2 มูลค่าผลิตของสถานประกอบการอุตสาหกรรมผลิตในปี 2554 จำแนกตามหมวดย่อยอุตสาหกรรม

TABLE 2 VALUE OF GROSS OUTPUT OF MANUFACTURING ESTABLISHMENTS IN 2011 BY DIVISION OF INDUSTRY

		(พันบาท In Thousand Baht)									
หมวดย่อยอุตสาหกรรม	จำนวน สถาน- ประกอบการ	รวม Total	มูลค่าขาย ผลิต Sales of goods produced	รายรับจาก การขายสินค้า ที่ต่อมจำหน่าย ในสภาพเดิม Sales of goods purchased for resale	รายรับจาก การรับจ้าง ทำการผลิตสินค้า Receipts for contract and commission work	รายรับจาก การให้บริการ และติดตั้ง ให้แก่สถาน- ประกอบการอื่น Receipts for repair and installation work etc.	รายรับจากการ ให้เช่าอาคาร ฯลฯ และรายอื่น ๆ Receipts for rent on building etc. and other receipts	ส่วนเปลี่ยนแปลง มูลค่าสินค้า คงเหลือ Change in value of stocks of goods	Division of industry		
	Number of establishments	15,684	12,558,373.2	39,814.0	166,949.0	807.5	25,851.8	70,162.4	Total		
10 การผลิตผลิตภัณฑ์อาหาร	4,864	8,411,050.5	8,262,200.7	11,607.6	147,408.7	-	873.6	-11,040.2	Manufacture of food products		
11 การผลิตเครื่องดื่ม	30	28,329.9	28,304.2	-	-	-	-	25.7	Manufacture of beverages		
12 การผลิตผลิตภัณฑ์สูบ	1	D	D	-	-	-	-	D	Manufacture of tobacco products		
13 การผลิตสิ่งทอ	2,687	311,164.1	304,581.5	8,504.3	827.4	-	1,356.3	-4,105.5	Manufacture of textiles		
14 การผลิตเสื้อผ้าเครื่องแต่งกาย	3,784	2,166,612.1	2,039,677.6	1,015.4	17,720.4	-	20,127.2	88,071.5	Manufacture of wearing apparels		
15 การผลิตเครื่องหนังและผลิตภัณฑ์ที่เกี่ยวข้อง	142	27,759.4	28,874.1	-	-	-	-	-1,114.6	Manufacture of leather and related products		
16 การผลิตไม้และผลิตภัณฑ์จากไม้และไม้ก๊อก (ยกเว้นเฟอร์นิเจอร์)	2,109	137,818.0	136,890.7	8.3	-	-	1,533.7	-614.8	Manufacture of wood and products of wood and cork (except furniture); manufacture of articles of straw and plaiting materials		
18 การพิมพ์และการผลิตซ้ำสื่อบันทึกข้อมูล	34	35,956.2	35,637.5	320.0	-	42.7	213.3	-257.3	Printing and reproduction of recorded media		
20 การผลิตเคมีภัณฑ์และผลิตภัณฑ์เคมี	152	22,198.4	22,070.7	-	-	-	138.8	-11.1	Manufacture of chemicals and chemical products		
21 การผลิตเภสัชภัณฑ์ เคมีภัณฑ์ที่ใช้รักษาโรค และผลิตภัณฑ์จากพืชและสัตว์ที่ใช้รักษาโรค	11	16,126.1	16,152.9	-	-	-	-	-26.7	Manufacture of pharmaceuticals, medicinal chemical and botanical products		
22 การผลิตผลิตภัณฑ์ยางและพลาสติก	26	15,163.1	15,214.8	-	-	-	-	-51.7	Manufacture of rubber and plastic products		
23 การผลิตผลิตภัณฑ์อื่น ๆ ที่ทำจากแร่โลหะ	232	695,740.7	686,598.0	4,003.3	45.0	-	244.9	4,894.6	Manufacture of other non-metallic mineral products		
24 การผลิตโลหะขั้นมูลฐาน	2	D	D	-	-	-	D	-	Manufacture of basic metals		

ตาราง 2 มูลค่าผลผลิตของสถานประกอบการอุตสาหกรรมผลิตในปี 2554 จำแนกตามหมวดย่อยอุตสาหกรรม (ต่อ)

TABLE 2 VALUE OF GROSS OUTPUT OF MANUFACTURING ESTABLISHMENTS IN 2011 BY DIVISION OF INDUSTRY (cont'd)

		(พันบาท ใน Thousand Baht)									
จำนวน สถาน- ประกอบการ	รวม Total	มูลค่าขาย ผลิต Sales of goods produced	รายรับจาก การขายสินค้า ที่ซื้อจกจำหน่าย ในสภาพเดิม Sales of goods purchased for resale	รายรับจาก การรับจ้าง ทำการผลิตสินค้า Receipts for contract and commission work	รายรับจาก การให้บริการ และติดตั้ง ให้สถาน- ประกอบการอื่น Receipts for repair and installation work etc.	รายรับจาก ให้เช่าอาคาร ฯลฯ และรายรับอื่น ๆ Receipts for rent on building etc. and other receipts	ส่วนเปลี่ยนแปลง มูลค่าสินค้า คงเหลือ Change in value of stocks of goods	Division of industry			
Number of establishments											
หมวดย่อยอุตสาหกรรม											
25 การผลิตภัณฑ์โลหะประดิษฐ์ ยานยนต์เครื่องจักรและอุปกรณ์	466	351,748.3	8,780.0	115.6	-	818.2	-2,616.8	Manufacture of fabricated metal products (excepts machinery and equipment)			
26 การผลิตผลิตภัณฑ์คอมพิวเตอร์ อิเล็กทรอนิกส์ และอุปกรณ์ที่ใช้ในทางทันตศาสตร์	4	63,541.1	-	-	-	-	-1,705.0	Manufacture of computers, electronic and optical products			
27 การผลิตอุปกรณ์ไฟฟ้า	149	24,885.6	11.7	-	-	3.6	-353.3	Manufacture of electrical equipment			
28 การผลิตเครื่องจักรและเครื่องมือ ซึ่งมีจัดประเภทไว้ในที่อื่น	98	57,775.5	2,753.4	-	78.0	4.5	-414.3	Manufacture of machinery and equipment, n.e.c			
29 การผลิตยานยนต์ รถพ่วง และรถกึ่งพ่วง	1	D	D	-	-	-	-	Manufacture of motor vehicles, trailers and semi-trailers			
30 การผลิตอุปกรณ์ขนส่งอื่น ๆ	2	D	D	-	D	-	D	Manufacture of other transport equipment			
31 การผลิตเฟอร์นิเจอร์	160	170,418.4	894.2	102.8	641.3	180.9	1,309.0	Manufacture of furniture			
32 การผลิตภัณฑ์อื่น ๆ	593	262,836.5	261,937.1	1,340.0	717.2	288.8	-52.0	Other manufacturing			
33 การซ่อมและการติดตั้งเครื่องจักรและอุปกรณ์	69	15,947.6	576.0	12.0	-	8.0	-52.0	Repair and installation of machinery and equipment			
37 การจัดการน้ำเสีย	10	3,630.5	-	-	-	-	-	Sewerage			
38 การเก็บรวบรวมของเสีย การบำบัด และการกำจัดของเสีย	58	25,945.0	26,020.6	-	-	-	-75.6	Waste collection, treatment and disposal activities;			
								materials recovery			

หมายเหตุ : D หมายถึง ค่าเลขที่ไม่เปิดเผย

Note : D means disclosure prohibited.

ที่มา : สำนักข้อมูลและอุตสาหกรรม พ.ศ.2555 : อุตสาหกรรมการผลิต จังหวัด ร้อยเอ็ด สำนักงานสถิติแห่งชาติ กระทรวงเทคโนโลยีสารสนเทศและการสื่อสาร

Source : The 2012 Business and Industrial Census : Manufacturing Industry, Roi Et Province, National Statistical Office, Ministry of Information and Communication Technology.

ตาราง 3 ค่าใช้จ่ายกลางของสถานประกอบการอุตสาหกรรมผลิตในปี 2554 จำแนกตามหมวดย่อยอุตสาหกรรม
TABLE 3 INTERMEDIATE CONSUMPTION OF MANUFACTURING ESTABLISHMENTS IN 2011 BY DIVISION OF INDUSTRY

หมวดย่อยอุตสาหกรรม	จำนวน สถานประกอบการ Number of establishments	รวม Total	ค่าซื้อวัตถุดิบ และ วัสดุประกอบ ที่ใช้ในการผลิต Purchase of materials and components	ค่าเชื้อเพลิง และค่าไฟฟ้า ที่ใช้ในการผลิต Cost of fuels, cost of electricity used in production	ค่าติดตั้ง ซ่อมแซมและ บำรุงรักษา ที่จำหน่ายให้ลูกค้า Cost of repair and maintenance sales of goods of purchase	ค่าติดตั้ง ซ่อมแซมและ บำรุงรักษา เครื่องจักร เครื่องมือ Cost of repair and maintenance of machinery and equipment	ค่าซื้อสินค้า ที่ซื้อ จำหน่าย ในสภาพเดิม Purchase of goods for resale	ค่าจ้าง เหมาจ่ายให้ สถานประกอบการ อื่นผลิตสินค้าให้ Cost of contract and commission work	ค่าใช้จ่าย อื่น ๆ Other expenses	ส่วนเปลี่ยนแปลง มูลค่าวัตถุดิบ และวัสดุประกอบ คงเหลือ Change in value of stocks of materials and components	Division of industry
รวม	15,684	4,331,051.2	2,538,253.4	981,787.9	4,477.2	95,328.8	28,002.0	6,978.8	738,606.3	62,383.2	Total
10 การผลิตผลิตภัณฑ์อาหาร	4,864	2,402,716.5	1,382,478.2	747,292.2	1,851.0	43,880.0	11,662.0	-	284,159.0	68,605.9	Manufacture of food products
11 การผลิตเครื่องมือ	30	16,185.0	9,620.5	1,240.2	136.6	423.2	129.2	3,233.6	4,600.4	-34.8	Manufacture of beverages
12 การผลิตผลิตภัณฑ์ยาสูบ	1	D	D	D	-	D	-	-	D	D	Manufacture of tobacco products
13 การผลิตสิ่งทอ	2,687	164,088.9	131,920.4	4,208.8	113.0	1,374.6	4,049.0	161.7	15,184.9	-7,076.6	Manufacture of textiles
14 การผลิตเสื้อผ้าเครื่องแต่งกาย	3,784	656,367.8	199,309.0	180,491.1	-	32,538.8	432.9	100.0	265,484.0	21,988.0	Manufacture of wearing apparels
15 การผลิตเครื่องหนังและผลิตภัณฑ์ที่เกี่ยวข้อง	142	16,496.1	11,803.0	570.8	190.8	242.6	-	-	2,419.6	-1,269.3	Manufacture of leather and related products
16 การผลิตไม้และผลิตภัณฑ์จากไม้และไม้กอก (ยกเว้นเฟอร์นิเจอร์) การผลิตสิ่งทอจากฟาง และวัสดุเทียมอื่น ๆ	2,109	63,277.2	45,613.6	2,311.5	99.5	1,015.7	4.9	3,233.6	8,472.3	-2,526.2	Manufacture of wood and products of wood and cork (except furniture), manufacture of articles of straw and plaiting materials
18 การพิมพ์และการผลิตซ้ำสิ่งบันทึกข้อมูล	34	23,782.6	17,774.2	911.4	10.0	519.2	213.3	-	3,324.1	-1,030.5	Printing and reproduction of recorded media
20 การผลิตเคมีภัณฑ์และผลิตภัณฑ์เคมี	152	11,476.0	9,807.2	210.0	10.0	451.7	4.8	40.0	845.4	-106.9	Manufacture of chemicals and chemical products
21 การผลิตเภสัชภัณฑ์ เคมีภัณฑ์ที่ใช้รักษาโรค และผลิตภัณฑ์จากพืชและสัตว์ที่ใช้รักษาโรค	11	10,875.7	7,665.4	538.9	12.0	720	-	-	2,493.9	-93.4	Manufacture of pharmaceuticals, medicinal chemical and botanical products
22 การผลิตผลิตภัณฑ์ยางและพลาสติก	26	8,504.5	5,289.8	395.4	120.0	70.2	-	-	2,631.9	2.8	Manufacture of rubber and plastic products
23 การผลิตผลิตภัณฑ์อื่น ๆ ที่ได้จากแร่โลหะ	232	385,631.0	270,699.1	23,926.3	766.0	8,364.0	2,097.3	30.0	81,717.7	1,969.3	Manufacture of other non-metallic mineral products
24 การผลิตโลหะขั้นมูลฐาน	2	D	D	D	D	D	-	-	D	D	Manufacture of basic metals

(พันบาท In Thousand Baht)

ตาราง 3 ค่าใช้จ่ายกลางของสถานประกอบการอุตสาหกรรมการผลิตในปี 2554 จำแนกตามหมวดย่อยอุตสาหกรรม (ต่อ)

TABLE 3 INTERMEDIATE CONSUMPTION OF MANUFACTURING ESTABLISHMENTS IN 2011 BY DIVISION OF INDUSTRY (Cont'd)

(พันบาท ใน Thousand Baht)

หมวดย่อยอุตสาหกรรม	จำนวน สถานประกอบการ Number of establishments	รวม Total	ค่าซื้อวัตถุดิบ และ วัสดุประกอบ ที่ซื้อ วัตถุดิบ ที่ซื้อ วัตถุดิบ ที่ซื้อ วัตถุดิบ	ค่าซื้อเพลิง และค่าไฟฟ้า ที่ใช้ในการผลิต Cost of fuels, cost of electricity used in production	ค่าติดตั้ง ซ่อมแซมและ บำรุงรักษา ที่จำหน่ายให้ลูกค้า Cost of repair and maintenance sales of goods of purchase	ค่าติดตั้ง ซ่อมแซมและ บำรุงรักษา เครื่องจักร เครื่องมือ	ค่าซื้อสินค้า ที่ซื้อ จำหน่าย ในสภาพเดิม Purchase of goods for resale	ค่าจ้าง เหมาจ่ายให้ สถานประกอบการ อื่นผลิตสินค้าให้ Cost of contract and commission work	ค่าใช้จ่าย อื่น ๆ Other expenses	ส่วนเปลี่ยนแปลง มูลค่าวัตถุดิบ และวัสดุประกอบ คงเหลือ Change in value of stocks of materials and components	Division of industry
25 การผลิตผลิตภัณฑ์โลหะประดิษฐ์ (ยกเว้นเครื่องจักรและอุปกรณ์)	466	219,955.8	174,584.9	8,416.1	902.1	2,170.4	5,500.0	505.7	18,565.0	-9,311.7	Manufacture of fabricated metal products (excepts machinery and equipment)
26 การผลิตผลิตภัณฑ์คอมพิวเตอร์ อิเล็กทรอนิกส์ และอุปกรณ์ที่ใช้ในทางทันตศาสตร์	4	13,262.3	8,520.0	1,364.0	-	200.0	-	-	803.3	-2,375.0	Manufacture of computers, electronic and optical products
27 การผลิตอุปกรณ์ไฟฟ้า	149	13,847.6	7,543.1	2,166.3	5.8	97.9	15.6	-	3,642.4	-376.7	Manufacture of electrical equipment
28 การผลิตเครื่องจักรและเครื่องมือ ซึ่งมีได้ตั้งแต่ประเภทอื่นที่อื่น	98	38,176.0	28,764.7	1,008.1	4.5	619.6	2,100.0	1,390.0	4,484.4	195.4	Manufacture of machinery and equipment, n.e.c
29 การผลิตยานยนต์ รถพ่วง และรถกึ่งพ่วง	1	D	D	D	-	-	-	-	D	-	Manufacture of motor vehicles, trailers and semi-trailers
30 การผลิตอุปกรณ์ขนส่งอื่น ๆ	2	D	D	D	-	-	-	-	D	D	Manufacture of other transport equipment
31 การผลิตเฟอร์นิเจอร์	160	97,146.9	76,798.8	2,263.3	111.1	995.9	638.9	-	11,699.4	-4,639.5	Manufacture of furniture
32 การผลิตผลิตภัณฑ์อื่น ๆ	593	160,792.0	132,031.0	1,874.9	53.6	482.0	674.0	1,517.8	23,240.2	-918.4	Other manufacturing
33 การซ่อมและการติดตั้งเครื่องจักรและอุปกรณ์	69	9,246.0	6,435.6	447.5	-	136.0	480.0	-	1,459.3	-287.6	Repair and installation of machinery and equipment
37 การจัดการน้ำเสีย	10	2,129.2	310.5	1,277.0	43.8	112.5	-	-	384.4	-1.1	Sewerage
38 การเก็บรวบรวมของเสีย การบำบัด และ การกำจัดของเสีย รวมถึงการนำของเสียกลับมาใช้ใหม่	58	10,553.2	5,476.5	789.5	2.5	1,535.5	-	-	2,556.1	-193.2	Waste collection, treatment and disposal activities; materials recovery

หมายเหตุ : D หมายถึง หักลบที่ไม่เกิดผล

Note : D means disclosure prohibited.

ที่มา : สำนักบริหารข้อมูลอุตสาหกรรม พ.ศ.2555 : อุตสาหกรรมการผลิต จังหวัด ร้อยเอ็ด สำนักงานสถิติแห่งชาติ กระทรวงเทคโนโลยีสารสนเทศและการสื่อสาร

Source : The 2012 Business and Industrial Census : Manufacturing Industry, Roi Et Province, National Statistical Office, Ministry of Information and Communication Technology.

ตาราง 4 คนทำงานในสถานประกอบการอุตสาหกรรมผลิตในปี 2554 จำนวนสถานประกอบการทำงาน เพศ และหมวดย่อยอุตสาหกรรม

TABLE 4 PERSONS ENGAGED IN MANUFACTURING ESTABLISHMENTS IN 2011 BY WORK STATUS, SEX AND DIVISION OF INDUSTRY

หมวดย่อยอุตสาหกรรม	จำนวน สถาน- ประกอบกร	รวม		คนทำงานโดยไม่ได้รับค่าจ้าง/				ผู้ปฏิบัติงานที่มีมือ				ผู้ปฏิบัติงานไม่มีมือ				ลูกจ้างอื่น ๆ		Division of industry				
		Total		Unpaid workers		Skill labour		Unskill labour		Other employees		Total	Male	Female	Total	Male	Female					
		รวม	ชาย	รวม	ชาย	หญิง	รวม	ชาย	หญิง	รวม	ชาย								หญิง	รวม	ชาย	หญิง
		Male	Female	Male	Female	Male	Female	Male	Female	Male	Female								Male	Female	Male	Female
รวม	15,684	64,751	20,759	43,992	22,266	9,583	12,683	42,031	10,872	31,158	8,373	28,173	5,485	2,499	2,985	454	304	150	Total			
10 การผลิตผลิตภัณฑ์อาหาร	4,864	15,516	10,715	4,801	7,444	5,268	2,176	7,782	5,201	2,581	5,078	3,296	1,782	2,704	1,905	799	291	247	44	Manufacture of food products		
11 การผลิตเครื่องดื่ม	30	160	83	77	54	24	31	102	57	45	70	37	32	32	20	12	4	2	2	Manufacture of beverages		
12 การผลิตผลิตภัณฑ์ยาสูบ	1	D	D	D	D	-	D	D	D	D	D	D	D	D	-	-	-	-	-	Manufacture of tobacco products		
13 การผลิตสิ่งทอ	2,687	15,766	406	15,360	2,993	182	2,812	12,770	222	12,547	11,827	220	11,607	942	2	940	3	2	1	Manufacture of textiles		
14 การผลิตเสื้อผ้าเครื่องแต่งกาย	3,784	13,178	2,430	10,748	5,056	1,079	3,977	8,059	1,329	6,730	6,820	1,133	5,687	1,239	196	1,043	63	22	41	Manufacture of wearing apparels		
15 การผลิตเครื่องหนังและผลิตภัณฑ์ที่เกี่ยวข้อง	142	293	139	154	258	120	139	35	19	16	35	19	16	-	-	-	-	-	-	Manufacture of leather and related products		
16 การผลิตไม้และผลิตภัณฑ์	2,109	10,451	1,370	9,081	2,790	701	2,090	7,661	670	6,991	7,603	659	6,944	58	10	47	-	-	-	Manufacture of wood and products of wood and cork (except furniture); manufacture of articles of straw and plaiting materials		
18 การผลิตสิ่งทอจากพวงและวัสดุเทียมอื่น ๆ	34	134	82	52	57	33	24	76	48	28	65	44	21	11	4	6	1	1	-	Printing and reproduction of recorded media		
20 การผลิตเคมีภัณฑ์และผลิตภัณฑ์อื่น ๆ	152	928	557	371	282	157	125	646	400	246	613	394	219	32	6	27	-	-	-	Manufacture of chemicals and chemical products		
21 การผลิตเภสัชภัณฑ์ เคมีภัณฑ์ที่ใช้รักษาโรค และผลิตภัณฑ์จากพืชและสัตว์ที่ใช้รักษาโรค	11	58	18	40	11	9	2	47	9	38	47	9	38	-	-	-	-	-	-	Manufacture of pharmaceuticals, medicinal chemical and botanical products		
22 การผลิตผลิตภัณฑ์ยางและพลาสติก	26	77	55	22	39	24	14	35	28	7	35	28	7	-	-	-	4	3	1	Manufacture of rubber and plastic products		
23 การผลิตผลิตภัณฑ์อื่น ๆ ที่ได้จากแร่โลหะ	232	1,442	1,105	337	452	259	193	932	827	105	802	711	91	130	116	14	57	19	39	Manufacture of other non-metallic mineral products		
24 การผลิตโลหะขั้นมูลฐาน	2	D	D	D	D	D	D	D	D	D	D	D	D	-	-	-	-	-	-	Manufacture of basic metals		

ตาราง 4 คนทำงานในสถานประกอบการอุตสาหกรรมผลิตในปี 2554 จำแนกตามสถานภาพการทำงาน เพศ และหมวดย่อยอุตสาหกรรม (ต่อ)

TABLE 4 PERSONS ENGAGED IN MANUFACTURING ESTABLISHMENTS IN 2011 BY WORK STATUS, SEX AND DIVISION OF INDUSTRY (Cont'd)

หน่วยย่อยอุตสาหกรรม	จำนวน สถาน- ประกอบกร Number of establishments	รวม		คนทำงานโดยไม่ได้รับค่าจ้าง/ เงินเดือน		ผู้ปฏิบัติงานที่มีฝีมือ		ผู้ปฏิบัติงานไม่มีฝีมือ		ลูกจ้างอื่น ๆ		Division of industry										
		รวม Total	ชาย Male	หญิง Female	รวม		รวม		รวม		รวม Total		ชาย Male	หญิง Female								
					รวม	ชาย	หญิง	รวม	ชาย	หญิง					รวม	ชาย	หญิง					
		Total	Male	Female	Total	Male	Female	Total	Male	Female	Total		Male	Female								
25 การผลิตผลิตภัณฑ์โลหะประดิษฐ์ (ยกเว้นเครื่องจักรและอุปกรณ์)	466	1,436	1,211	225	733	605	128	699	603	96	662	574	88	37	29	8	4	3	1	1	Manufacture of fabricated metal products (excepts machinery and equipment)	
26 การผลิตผลิตภัณฑ์คอมพิวเตอร์ อิเล็กทรอนิกส์ และอุปกรณ์ที่ใช้ในทางทัศนศาสตร์	4	666	132	534	-	-	-	655	131	524	602	111	491	53	20	33	11	1	10	10	Manufacture of computers, electronic and optical products	
27 การผลิตอุปกรณ์ไฟฟ้า	149	588	288	300	375	193	182	214	95	118	204	90	113	10	5	5	-	-	-	-	Manufacture of electrical equipment	
28 การผลิตเครื่องจักรและเครื่องมือ ซึ่งมิได้จัดประเภทไว้นานก่อน	98	262	153	110	177	77	100	78	75	3	25	25	-	53	50	3	8	1	7	7	Manufacture of machinery and equipment, n.e.c	
29 การผลิตยานยนต์ รถพ่วง และรถกึ่งพ่วง	1	D	D	D	D	D	D	D	D	-	-	-	-	D	D	-	-	-	-	-	-	Manufacture of motor vehicles, trailers and semi-trailers
30 การผลิตอุปกรณ์ขนส่งอื่นๆ	2	D	D	D	D	D	-	D	-	D	D	-	D	-	-	-	-	-	-	-	-	Manufacture of other transport equipment
31 การผลิตเฟอร์นิเจอร์	160	762	579	182	266	177	89	495	402	93	443	369	74	52	33	19	1	1	1	-	Manufacture of furniture	
32 การผลิตผลิตภัณฑ์อื่นๆ	593	1,879	654	1,226	1,013	457	557	866	197	669	829	172	657	37	24	13	-	-	-	-	Other manufacturing	
33 การซ่อมและการติดตั้งเครื่องจักรและอุปกรณ์	69	130	109	21	110	89	21	20	20	-	20	20	-	-	-	-	-	-	-	-	-	Repair and installation of machinery and equipment
37 การจัดการน้ำเสีย	10	19	15	4	14	11	3	5	4	1	4	3	1	1	1	-	-	-	-	-	-	Sewerage
38 การเก็บรวบรวมของเสีย การบำบัด และการกำจัดของเสียรวมถึงการนำของเสีย กลับมาใช้ใหม่	58	967	643	323	130	114	17	829	526	303	738	451	287	91	75	15	7	3	4	4	4	Waste collection, treatment and disposal activities; materials recovery

หมายเหตุ : D หมายถึง ตัวเลขที่ไม่ได้เผยแพร่

Note : D means disclosure prohibited.

ที่มา : สำมะโนธุรกิจและอุตสาหกรรม พ.ศ.2555 : อุตสาหกรรมการผลิต จังหวัด ร้อยเอ็ด สำนักงานสถิติแห่งชาติ กระทรวงเทคโนโลยีสารสนเทศและการสื่อสาร

Source : The 2012 Business and Industrial Census : Manufacturing Industry, Roi Et Province, National Statistical Office, Ministry of Information and Communication Technology.

ตาราง 5 จำนวนสถานประกอบการอุตสาหกรรมผลิต จำนวนคนทำงานต่อสัปดาห์ จำนวนชั่วโมงทำงานเฉลี่ยต่อวันของลูกจ้าง และหน่วยขอยอุตสาหกรรม

TABLE 5 NUMBER OF MANUFACTURING ESTABLISHMENTS BY WORKING DAYS PER WEEK, WORKING HOURS PER DAY OF EMPLOYEES AND DIVISION OF INDUSTRY

จำนวน สถาน- ประกอบการ Number of establishments	คนทำงานโดยไม่ได้รับค่าจ้าง(จ้างเดือน Unpaid workers				ลูกจ้างไมรวมถึงการผลิต Operatives				ลูกจ้างอื่น ๆ Other employees				Division of industry							
	จำนวนวันทำงาน ต่อสัปดาห์ Number of working days per week		จำนวนชั่วโมงทำงาน เฉลี่ยต่อวัน Number of working hours per day		จำนวนวันทำงาน ต่อสัปดาห์ Number of working days per week		จำนวนชั่วโมงทำงาน เฉลี่ยต่อวัน Number of working hours per day		จำนวนวันทำงาน ต่อสัปดาห์ Number of working days per week		จำนวนชั่วโมงทำงาน เฉลี่ยต่อวัน Number of working hours per day									
	≤ 5	6	7	< 8	8 - 10	11 - 12	≤ 5	6	7	< 8	8 - 10	11 - 12								
	15,684	4,809	3,338	7,480	8,694	6,510	424	2,362	1,602	2,100	3,521	2,277	106	1	143	10	112	40	1	Total
10 การผลิตผลิตภัณฑ์อาหาร	4,864		1,236	2,435	3,301	1,478	75	521	602	774	1,117	666	4	-	117	6	111	11	1	Manufacture of food products
11 การผลิตเครื่องดื่ม	30	5	12	11	8	20	-	2	11	9	7	16	-	-	-	2	-	2	-	Manufacture of beverages
12 การผลิตผลิตภัณฑ์ยาสูบ	1	-	D	-	-	D	-	-	D	-	-	D	-	-	-	-	-	-	-	Manufacture of tobacco products
13 การผลิตสิ่งทอ	2,687	1,236	309	1,122	1,539	1,124	4	904	225	492	1,047	554	1	-	1	-	-	1	-	Manufacture of textiles
14 การผลิตเสื้อผ้าเครื่องนุ่งห่ม	3,784	951	960	1,869	1,656	1,918	206	200	271	276	396	285	66	-	5	1	-	6	-	Manufacture of wearing apparel
15 การผลิตเครื่องหนังและผลิตภัณฑ์ที่เกี่ยวข้อง	142	26	26	90	27	91	25	12	3	12	-	16	-	-	-	-	-	-	-	Manufacture of leather and related products
16 การผลิตไม้และผลิตภัณฑ์จากไม้และไม้กอก (ยกเว้นเฟอร์นิเจอร์) การผลิตสิ่งของจากทาง และวัสดุอุตสาหกรรมอื่น ๆ	2,109	793	319	996	1,461	618	29	419	206	304	733	166	29	-	-	-	-	-	-	Manufacture of wood and products of wood and cork (except furniture), manufacture of articles of straw and plaiting materials
18 การพิมพ์และการผลิตซ้ำสื่อนับที่กึ่งข้อมูล	34	2	20	11	2	29	2	2	11	2	-	15	-	-	1	-	-	1	-	Printing and reproduction of recorded media
20 การผลิตเคมีภัณฑ์และผลิตภัณฑ์เคมี	152	98	13	41	45	107	-	63	7	24	22	55	-	-	-	-	-	-	-	Manufacture of chemicals and chemical products
21 การผลิตเภสัชภัณฑ์ เคมีภัณฑ์ที่ใช้รักษาโรค และผลิตภัณฑ์จากพืชและสัตว์ที่ใช้รักษาโรค	11	5	3	3	7	4	-	3	1	-	2	2	-	-	-	-	-	-	-	Manufacture of pharmaceuticals, medicinal chemical and botanical products
22 การผลิตผลิตภัณฑ์ยางและพลาสติก	26	5	8	13	5	20	-	1	4	2	-	7	-	-	1	-	-	1	-	Manufacture of rubber and plastic products
23 การผลิตผลิตภัณฑ์อื่นๆ ที่ทำจากแร่โลหะ	232	57	84	82	71	133	19	35	106	32	36	136	-	1	9	1	1	10	-	Manufacture of other non-metallic mineral products
24 การผลิตโลหะขั้นมูลฐาน	2	D	-	D	-	D	-	-	-	D	-	D	-	-	-	-	-	-	-	Manufacture of basic metals

ตาราง 5 จำนวนสถานประกอบการอุตสาหกรรมผลิต จำนวนคนจำนวนวันทำงานต่อสัปดาห์ จำนวนชั่วโมงทำงานเฉลี่ยต่อวันของลูกจ้าง และหมวดย่อยอุตสาหกรรม (ต่อ)

TABLE 5 NUMBER OF MANUFACTURING ESTABLISHMENTS BY WORKING DAYS PER WEEK, WORKING HOURS PER DAY OF EMPLOYEES AND DIVISION OF INDUSTRY (Cont'd)

จำนวน สถาน- ประกอบการ หมวดย่อยอุตสาหกรรม	คนทำงานโดยไม่ได้รับค่าจ้าง/เงินเดือน		ลูกจ้างในกรรมสิทธิ์การผลิต		ลูกจ้างอื่น ๆ		Division of industry											
	จำนวนวันทำงาน ต่อสัปดาห์	จำนวนชั่วโมงทำงาน เฉลี่ยต่อวัน	จำนวนวันทำงาน ต่อสัปดาห์	จำนวนชั่วโมงทำงาน เฉลี่ยต่อวัน	จำนวนวันทำงาน ต่อสัปดาห์	จำนวนชั่วโมงทำงาน เฉลี่ยต่อวัน												
Number of establishments	Number of working days per week	Number of working hours per day	Number of working days per week	Number of working hours per day	Number of working days per week	Number of working hours per day												
	≤ 5	6 - 7	8 - 10	11 - 12	≤ 5	6 - 7	< 8	8 - 10	11 - 12									
25 การผลิตผลิตภัณฑ์โลหะประดิษฐ์ (ยกเว้นเครื่องจักรและอุปกรณ์)	466	105	129	230	101	358	5	62	49	6	131	-	-	1	-	-	1	-
26 การผลิตผลิตภัณฑ์คอมพิวเตอร์ อิเล็กทรอนิกส์ และอุปกรณ์ที่ใช้ในทางทัศนศาสตร์	4	-	-	-	-	-	-	4	-	-	4	-	-	3	-	-	3	-
27 การผลิตอุปกรณ์ไฟฟ้า	149	25	29	94	34	111	4	10	2	9	3	18	-	-	-	-	-	-
28 การผลิตเครื่องจักรและเครื่องมือ ซึ่งมีได้จัดประเภทไว้ในที่อื่น	98	38	44	16	59	27	11	1	11	3	6	9	-	2	-	-	2	-
29 การผลิตยานยนต์ รถพ่วง และรถกึ่งพ่วง	1	-	D	-	-	D	-	-	D	-	-	D	-	-	-	-	-	-
30 การผลิตอุปกรณ์ขนส่งอื่นๆ	2	D	-	D	-	D	-	-	D	-	D	-	-	-	-	-	-	-
31 การผลิตเฟอร์นิเจอร์	160	46	55	58	46	109	4	17	41	16	13	57	4	-	1	-	1	-
32 การผลิตผลิตภัณฑ์อื่นๆ	593	187	78	328	292	272	29	117	26	61	110	94	-	-	-	-	-	-
33 การซ่อมและการติดตั้งเครื่องจักรและอุปกรณ์	69	12	9	48	16	45	8	-	4	8	8	4	-	-	-	-	-	-
37 การจัดการน้ำเสีย	10	4	1	5	4	5	1	1	-	3	1	1	1	-	-	-	-	-
38 การเก็บรวบรวมของเสีย การบำบัด และการกำจัดของเสียรวมถึงการนำของเสียกลับมาใช้ใหม่	58	30	1	26	18	38	1	28	4	21	14	39	1	-	1	-	1	-

หมายเหตุ : D หมายถึง ตัวเลขที่ไม่ได้เปิดเผย

Note : D means disclosure prohibited.

ที่มา : สำนักข้อมูลและอุตสาหกรรม พ.ศ.2555 : อุตสาหกรรมผลิต จังหวัด ร้อยเอ็ด สำนักงานสถิติแห่งชาติ กระทรวงเทคโนโลยีสารสนเทศและการสื่อสาร

Source : The 2012 Business and Industrial Census : Manufacturing Industry, Roi Et Province, National Statistical Office, Ministry of Information and Communication Technology.

ตาราง 6 ค่าตอบแทนแรงงานในปี 2554 จัดแนกตามหมวดอุตสาหกรรม

TABLE 6 REMUNERATION IN 2011 BY DIVISION OF INDUSTRY

หมวดอุตสาหกรรม	จำนวน ประกอบ การ	จำนวน ลูกจ้าง	รวม Total	ลูกจ้างในกรรมสิทธิ์ Operatives				ลูกจ้างอื่น ๆ Other employees				เงินที่ สถานประกอบการ จ่ายสมทบให้ออก เงินที่ สถานประกอบการ จ่ายสมทบให้ออก เงินที่ สถานประกอบการ	Division of industry		
				จำนวน ประกอบ การ	จำนวน ลูกจ้าง	รวม Total	ค่าจ้าง เงินเดือน Wages, salaries	ค่าล่วงเวลา โบนัส ฯลฯ Overtime bonus etc.	สวัสดิการและผลประโยชน์ ตอบแทน Fringe benefits	ค่ารักษาพยาบาล อื่น ๆ Medical care Others	ค่าจ้าง เงินเดือน Wages, salaries			ค่าล่วงเวลา โบนัส ฯลฯ Overtime bonus etc.	สวัสดิการและผลประโยชน์ ตอบแทน Fringe benefits
รวม	15,684	42,485	1,427,912.6	1,395,865.9	1,224,615.3	126,762.8	1,053.3	4,697.4	38,737.1	32,046.7	2,844.1	110.0	159.5	1,203.5	Total
10 การผลิตผลิตภัณฑ์อาหาร	4,864	8,073	321,684.6	311,881.4	287,836.6	12,213.4	743.3	388.3	10,699.9	9,803.2	100.0	100.0	100.7	326.5	Manufacture of food products
11 การผลิตเครื่องดื่ม	30	105	6,040.3	5,818.8	5,457.4	332	-	246.7	81.5	221.5	-	-	-	-	Manufacture of beverages
12 การผลิตผลิตภัณฑ์ยาสูบ	1	D	D	D	D	D	-	-	-	-	-	-	-	-	Manufacture of tobacco products
13 การผลิตเสื้อผ้า	2,687	12,773	72,707.7	72,518.7	71,862.3	225.7	-	-	430.7	189.0	-	-	-	9.0	Manufacture of textiles
14 การผลิตเสื้อผ้าเครื่องแต่งกาย	3,784	8,123	671,043.1	659,740.8	531,724.5	105,611.8	-	2,177.3	20,227.3	11,302.3	2,089.5	-	-	432.1	Manufacture of wearing apparels
15 การผลิตเครื่องหนังและผลิตภัณฑ์ที่เกี่ยวข้อง	142	35	2,393.3	2,393.3	2,207.1	186.2	-	-	-	-	-	-	-	-	Manufacture of leather and related products
16 การผลิตไม้และผลิตภัณฑ์จากไม้และไม้กึ่งกึ่ง (เฟอร์นิเจอร์)	2,109	7,661	53,374.0	53,374.0	53,176.1	-	-	196.9	0.9	-	-	-	-	-	Manufacture of wood and products of wood and cork (except furniture); manufacture of articles of straw and plaiting materials
18 การพิมพ์และการผลิตข้อมูลอิเล็กทรอนิกส์	34	77	6,552.5	6,402.7	6,253.8	44.0	-	35.0	70.0	149.8	-	-	-	5.8	Printing and reproduction of recorded media
20 การผลิตเคมีภัณฑ์และผลิตภัณฑ์เคมี	152	646	6,241.7	6,241.7	6,241.6	-	-	-	0.1	-	-	-	-	-	Manufacture of chemicals and chemical products
21 การผลิตเภสัชภัณฑ์ เคมีภัณฑ์ที่ใช้รักษาโรค และผลิตภัณฑ์จากพืชและสัตว์ที่ใช้รักษาโรค	11	47	2,617.5	2,617.5	2,529.1	648	-	-	23.6	-	-	-	-	-	Manufacture of pharmaceuticals, medicinal chemical and botanical products
22 การผลิตผลิตภัณฑ์ยางและพลาสติก	26	39	3,221.9	2,400.3	2,276.1	68.7	-	10.0	45.5	821.6	80.0	-	-	21.6	Manufacture of rubber and plastic products
23 การผลิตผลิตภัณฑ์อื่น ๆ ที่จากแร่โลหะ	232	989	76,704.4	70,835.1	64,653.2	4,117.0	300.0	223.7	1,541.2	5,869.2	254.6	10.0	8.8	257.7	Manufacture of other non-metallic mineral products
24 การผลิตโลหะขั้นมูลฐาน	2	D	D	D	D	D	-	-	-	-	-	-	-	-	Manufacture of basic metals

(พันบาท In Thousand Baht)

ตาราง 6 ค่าตอบแทนแรงงานในปี 2554 จำแนกตามหมวดอุตสาหกรรม (ต่อ)

TABLE 6 REMUNERATION IN 2011 BY DIVISION OF INDUSTRY (Cont'd)

หน่วยอุตสาหกรรม	จำนวน ประกอบการ Number of establishments	จำนวน ลูกจ้าง Number of employees	รวม Total	ลูกจ้างในกรรมสิทธิ์ Operatives				ลูกจ้างอื่น ๆ Other employees				เงินที่ สถานประกอบการ จ่ายสมทบให้ออก เงินที่สถานประกอบการ จ่ายสมทบให้ออก เงินที่สถานประกอบการ จ่ายสมทบให้ออก เงินที่สถานประกอบการ จ่ายสมทบให้ออก	เงินที่ สถานประกอบการ จ่ายสมทบให้ออก เงินที่สถานประกอบการ จ่ายสมทบให้ออก เงินที่สถานประกอบการ จ่ายสมทบให้ออก		
				รวม Total	ค่าจ้าง เงินเดือน Wages, salaries	ค่าล่วงเวลา โบนัส ฯลฯ Overtime bonus etc.	สวัสดิการและผลประโยชน์ ตอบแทน Fringe benefits Medical care Others	รวม Total	ค่าจ้าง เงินเดือน Wages, salaries	ค่าล่วงเวลา โบนัส ฯลฯ Overtime bonus etc.	สวัสดิการและผลประโยชน์ ตอบแทน Fringe benefits Medical care Others				
														รวม Total	ค่าจ้าง เงินเดือน Wages, salaries
25 การผลิตผลิตภัณฑ์พลาสติก (ยกเว้นเครื่องจักรและอุปกรณ์)	466	703	50,441.5	50,013.1	48,333.1	524.4	10.0	539.0	606.6	428.4	408.0	-	-	20.4	Manufacture of fabricated metal products (excepts machinery and equipment)
26 การผลิตเครื่องจักรและอุปกรณ์ และอุปกรณ์ที่ใช้ในทางทันตศัลยกรรม	4	666	83,642.9	82,138.7	75,372.0	2,998.1	-	-	3,768.6	1,504.3	1,434.0	-	-	70.3	Manufacture of computers, electronic and optical products
27 การผลิตอุปกรณ์ไฟฟ้า	149	214	2,822.0	2,822.0	2,822.0	-	-	-	-	-	-	-	-	-	Manufacture of electrical equipment
28 การผลิตเครื่องจักรและเครื่องมือ ซึ่งมิได้จัดประเภทไว้ในที่อื่น	98	86	8,527.4	7,406.5	6,307.8	635.6	-	249.0	214.1	1,121.0	715.2	320.0	-	35.8	Manufacture of machinery and equipment, n.e.c
29 การผลิตยานยนต์ รถแทรก และรถเก๋ง	1	D	D	D	D	D	-	-	-	-	-	-	-	-	Manufacture of motor vehicles, trailers and semi-trailers
30 การผลิตอุปกรณ์ขนส่งอื่นๆ	2	D	D	D	D	D	-	-	-	-	-	-	-	-	Manufacture of other transport equipment
31 การผลิตเฟอร์นิเจอร์	160	496	26,968.5	26,856.2	25,270.5	40.0	-	631.6	914.1	112.3	108.0	-	-	4.3	Manufacture of furniture
32 การผลิตผลิตภัณฑ์อื่น ๆ	593	866	20,234.8	20,234.8	20,213.0	-	-	-	21.8	-	-	-	-	-	Other manufacturing
33 การซ่อมและการติดตั้งเครื่องจักรและอุปกรณ์	69	20	1,584.0	1,584.0	1,584.0	-	-	-	-	-	-	-	-	-	Repair and installation of machinery and equipment
37 การจัดการน้ำเสีย	10	5	260.9	260.9	260.9	-	-	-	-	-	-	-	-	-	Sewerage
38 การเก็บรวบรวมของเสีย การบำบัด และ การกำจัดของเสียรวมถึงการนำ ของเสียกลับมาใช้ใหม่	58	836	9,593.5	9,069.4	8,978.1	-	-	-	91.3	524.2	504.0	-	-	20.2	Waste collection, treatment and disposal activities; materials recovery

หมายเหตุ : D หมายถึง ตัวเลขที่ไม่เปิดเผย

Note : D means disclosure prohibited.

ที่มา : สำนักเศรษฐกิจและอุตสาหกรรม พ.ศ.2555 : อุตสาหกรรมการผลิต จังหวัด ร้อยเอ็ด สำนักงานสถิติแห่งชาติ กระทรวงเทคโนโลยีสารสนเทศและการสื่อสาร

Source : The 2012 Business and Industrial Census : Manufacturing Industry, Roi Et Province, National Statistical Office, Ministry of Information and Communication Technology.

ตาราง 7 จำนวนและร้อยละของสถานประกอบการอุตสาหกรรมผลิต จำนวนตามอัตราการใช้กำลังการผลิตต่อปี 2554 และหมวดย่อยอุตสาหกรรม

TABLE 7 NUMBER AND PERCENTAGE OF MANUFACTURING ESTABLISHMENTS BY PERCENTAGE OF CAPACITY UTILIZATION IN 2011 AND DIVISION OF INDUSTRY

หมวดย่อยอุตสาหกรรม	อัตราการใช้กำลังการผลิตต่อปี 2554 Percentage of capacity utilization in 2011											เฉลี่ยต่อ สถานประกอบการ Average per establishment	Division of industry					
	จำนวน		< 50		50 - 59		60 - 69		70 - 79		80 - 89			90 - 99		>100		
	จำนวน	ร้อยละ	จำนวน	ร้อยละ	จำนวน	ร้อยละ	จำนวน	ร้อยละ	จำนวน	ร้อยละ	จำนวน			ร้อยละ	จำนวน	ร้อยละ	จำนวน	ร้อยละ
รวม	15,684	100.0	303	1.9	1,133	7.2	2,327	14.8	3,257	20.8	3,696	23.6	1,064	6.8	3,904	24.9	77.6	Total
10 การผลิตผลิตภัณฑ์อาหาร	4,864	100.0	131	2.7	39	0.8	611	12.6	1,180	24.3	1,376	28.3	189	3.9	1,338	27.5	79.2	Manufacture of food products
11 การผลิตเครื่องดื่ม	30	100.0	-	-	8	25.1	6	19.0	-	-	2	6.2	8	25.1	7	24.6	76.1	Manufacture of beverages
12 การผลิตผลิตภัณฑ์ยาสูบ	1	100.0	-	-	-	-	-	-	-	-	1	100.0	-	-	-	-	80.0	Manufacture of tobacco products
13 การผลิตสิ่งทอ	2,687	100.0	90	3.4	412	15.3	458	17.1	565	21.0	417	15.5	66	2.5	678	25.2	73.6	Manufacture of textiles
14 การผลิตเสื้อผ้าเครื่องแต่งกาย	3,784	100.0	66	1.7	200	5.3	454	12.0	532	14.1	1,047	27.7	566	15.0	920	24.3	80.2	Manufacture of wearing apparels
15 การผลิตเครื่องหนังและผลิตภัณฑ์ที่เกี่ยวข้อง	142	100.0	-	-	-	-	1	0.7	22	15.7	43	30.5	3	2.4	72	50.8	88.7	Manufacture of leather and related products
16 การผลิตไม้และผลิตภัณฑ์จากไม้และไม้ก๊อก (ยกเว้นเฟอร์นิเจอร์) การผลิตสิ่งของจากฟาง และวัสดุจากสานอื่นๆ	2,109	100.0	-	-	276	13.1	521	24.7	516	24.5	353	16.7	40	1.9	403	19.1	73.2	Manufacture of wood and products of wood and cork (except furniture); manufacture of articles of straw and plaiting materials
18 การพิมพ์และการผลิตซ้ำสื่อบันทึกข้อมูล	34	100.0	-	-	-	-	4	12.6	11	31.4	3	9.2	5	15.5	11	31.4	82.2	Printing and reproduction of recorded media
20 การผลิตเคมีภัณฑ์และผลิตภัณฑ์เคมี	152	100.0	8	5.3	21	13.9	2	1.3	43	28.6	51	33.4	-	-	27	17.5	74.1	Manufacture of chemicals and chemical products
21 การผลิตเภสัชภัณฑ์เคมีภัณฑ์ที่ใช้รักษาโรค และผลิตภัณฑ์จากพืชและสัตว์ที่ใช้รักษาโรค	11	100.0	-	-	4	32.7	-	-	-	-	-	-	-	-	7	67.3	83.6	Manufacture of pharmaceuticals, medicinal chemical and botanical products
22 การผลิตผลิตภัณฑ์ยางและพลาสติก	26	100.0	-	-	2	6.7	-	-	5	20.2	4	13.5	1	3.9	15	55.8	87.5	Manufacture of rubber and plastic products
23 การผลิตผลิตภัณฑ์อื่นๆ ที่ทำจากแร่โลหะ	232	100.0	1	0.4	32	13.6	12	5.4	49	21.0	67	28.9	27	11.4	45	19.2	77.7	Manufacture of other non-metallic mineral products
24 การผลิตโลหะขั้นมูลฐาน	2	100.0	-	-	1	50.0	-	-	-	-	-	-	1	50.0	-	-	70.0	Manufacture of basic metals

ตาราง 7 จำนวนและร้อยละของสถานประกอบการอุตสาหกรรมผลิต จำแนกตามอัตราการใช้กำลังการผลิตที่ 2554 และหมวดย่อยอุตสาหกรรม (ต่อ)

TABLE 7 NUMBER AND PERCENTAGE OF MANUFACTURING ESTABLISHMENTS BY PERCENTAGE OF CAPACITY UTILIZATION IN 2011 AND DIVISION OF INDUSTRY (Cont'd)

หมวดย่อยอุตสาหกรรม	อัตราการใช้กำลังการผลิตที่ 2554 Percentage of capacity utilization in 2011													เฉลี่ยต่อ สถานประกอบการ Average per establishment	Division of Industry			
	จำนวน		< 50		50 - 59		60 - 69		70 - 79		80 - 89		90 - 99			>100		
	ร้อยละ	จำนวน	ร้อยละ	จำนวน	ร้อยละ	จำนวน	ร้อยละ	จำนวน	ร้อยละ	จำนวน	ร้อยละ	จำนวน	ร้อยละ			จำนวน	ร้อยละ	จำนวน
25 การผลิตผลิตภัณฑ์โลหะประดิษฐ์ (ยกเว้นเครื่องจักรและอุปกรณ์)	466	100.0	1	0.3	51	10.9	93	20.0	75	16.0	78	16.8	25	5.4	143	30.7	77.9	Manufacture of fabricated metal products (excepts machinery and equipment)
26 การผลิตผลิตภัณฑ์คอมพิวเตอร์ อิเล็กทรอนิกส์ และอุปกรณ์ที่ใช้ในทางทันตศัลยกรรม	4	100.0	-	-	-	-	-	-	-	-	-	-	-	-	4	100.0	100.0	Manufacture of computers, electronic and optical products
27 การผลิตอุปกรณ์ไฟฟ้า	149	100.0	-	-	12	7.8	17	11.1	21	14.4	40	26.8	31	20.9	28	19.0	80.9	Manufacture of electrical equipment
28 การผลิตเครื่องจักรและเครื่องมือ ซึ่งไม่ได้จัด ประเภทไว้ในที่อื่น	98	100.0	-	-	1	1.0	6	5.8	37	37.2	15	15.1	6	5.8	34	35.0	82.4	Manufacture of machinery and equipment, n.e.c
29 การผลิตยานยนต์ รถพ่วง และรถกึ่งพ่วง	1	100.0	-	-	-	-	-	-	-	-	-	-	1	100.0	-	-	90.0	Manufacture of motor vehicles, trailers and semi-t
30 การผลิตอุปกรณ์ขนส่งอื่น ๆ	2	100.0	-	-	-	-	-	-	-	-	1	50.0	-	-	1	50.0	90.0	Manufacture of other transport equipment
31 การผลิตเฟอร์นิเจอร์	160	100.0	-	-	4	2.6	22	13.5	21	12.9	50	31.1	18	11.2	46	28.8	82.4	Manufacture of furniture
32 การผลิตผลิตภัณฑ์อื่น ๆ	593	100.0	-	-	48	8.1	118	19.8	134	22.6	131	22.2	62	10.4	101	17.0	76.1	Other manufacturing
33 การซ่อมและการติดตั้งเครื่องจักรและอุปกรณ์	69	100.0	-	-	4	5.8	-	-	28	40.6	12	17.4	13	18.8	12	17.4	80.1	Repair and installation of machinery and equipment
37 การจัดการน้ำเสีย	10	100.0	-	-	-	-	1	12.5	3	25.0	3	25.0	1	12.5	3	25.0	81.3	Sewerage
38 การเก็บรวบรวมของเสีย การบำบัด และ การกำจัดของเสียรวมถึงการนำของเสีย กลับมาใช้ใหม่	58	100.0	5	8.7	20	34.3	3	5.7	15	25.2	3	5.9	2	3.6	10	16.6	65.0	Waste collection, treatment and disposal activities; materials recovery

ที่มา : สำนักงานข้อมูลอุตสาหกรรม พ.ศ.2555 : อุตสาหกรรมผลิต จังหวัด ร้อยเอ็ด สำนักงานสถิติแห่งชาติ กระทรวงเทคโนโลยีสารสนเทศและการสื่อสาร

Source : The 2012 Business and Industrial Census : Manufacturing Industry, Roi Et Province, National Statistical Office, Ministry of Information and Communication Technology.

ตาราง 8 มูลค่าวัตถุดิบและวัสดุประกอบฯ และสินค้าคงเหลือต้นปีและปลายปี 2554 จำแนกตามหมวดย่อยอุตสาหกรรม

TABLE 8 VALUE OF STOCKS AT THE BEGINNING AND THE END OF 2011 BY DIVISION OF INDUSTRY

จำนวน สถาน- ประกอบการ Number of establishments	มูลค่า ณ ต้นปี 2554 At the beginning of 2011				มูลค่า ณ ปลายปี 2554 At the end of 2011				Division of industry		
	รวม Total	วัตถุดิบ และ วัสดุประกอบฯ Materials and components	สินค้า ระหว่าง ผลิต Work in progress	สินค้า สำเร็จรูป Finished goods	สินค้า ระหว่าง ผลิต Work in progress	วัตถุดิบ และ วัสดุประกอบฯ Materials and components	สินค้า สำเร็จรูป Finished goods	สินค้าที่ซื้อ มา จำหน่ายใน สภาพเดิม Goods purchased for resale			
รวม	1,854,794.3	1,261,894.5	287,900.8	292,897.7	1,987,399.8	1,324,217.7	430,198.2	8,357.1	Total		
10 การผลิตผลิตภัณฑ์อาหาร	4,864	1,293,089.3	975,828.7	76,909.5	237,915.8	2,435.3	1,044,434.6	116,875.9	189,341.0	3.5	Manufacture of food products
11 การผลิตเครื่องดื่ม	30	996.4	624.3	107.2	250.1	14.8	589.5	107.3	277.6	12.9	Manufacture of beverages
12 การผลิตผลิตภัณฑ์ยาสูบ	1	D	D	D	D	-	D	D	D	-	Manufacture of tobacco products
13 การผลิตสิ่งทอ	2,687	33,277.3	16,022.7	7,892.6	9,169.8	192.1	8,946.1	5,382.8	7,633.3	132.9	Manufacture of textiles
14 การผลิตเสื้อผ้าเครื่องแต่งกาย	3,784	327,669.9	146,310.4	162,720.1	16,385.5	2,259.9	168,298.4	65,836.2	201,831.3	1,763.4	Manufacture of wearing apparels
15 การผลิตเครื่องหนังและผลิตภัณฑ์ที่เกี่ยวข้อง	142	5,165.6	2,832.6	1,958.4	374.7	-	1,563.3	1,017.4	201.0	-	Manufacture of leather and related products
16 การผลิตไม้และผลิตภัณฑ์จากไม้และไม้กอก (ยกเว้นเฟอร์นิเจอร์) การผลิตสิ่งของจากทางและ วัสดุกับสานอื่นๆ	2,109	11,508.5	6,150.5	2,513.3	2,844.7	-	3,624.3	1,860.1	2,883.2	-	Manufacture of wood and products of wood and cork (except furniture); manufacture of articles of straw and plaiting materials
18 การพิมพ์และการผลิตซ้ำสื่อบันทึกข้อมูล	34	2,455.6	1,979.4	260.3	203.1	12.8	949.0	109.7	100.7	8.5	Printing and reproduction of recorded media
20 การผลิตเคมีภัณฑ์และผลิตภัณฑ์เคมี	152	953.6	542.6	347.0	63.6	0.4	435.7	187.6	212.0	0.4	Manufacture of chemicals and chemical products
21 การผลิตเภสัชภัณฑ์ เคมีภัณฑ์ที่ใช้รักษาโรค และผลิตภัณฑ์จากพืชและสัตว์ที่ใช้รักษาโรค	11	1,633.2	1,597.9	25.4	10.0	-	1,504.4	7.4	1.3	-	Manufacture of pharmaceuticals, medicinal chemical and botanical products
22 การผลิตผลิตภัณฑ์พลาสติกและพลาสติก	26	632.8	405.1	210.2	14.0	3.5	407.9	161.8	12.3	1.9	Manufacture of rubber and plastic products
23 การผลิตผลิตภัณฑ์อื่นๆ ที่ทำจากแร่โลหะ	232	55,790.9	38,358.5	7,578.2	9,785.2	69.0	40,327.8	11,192.3	10,969.3	120.4	Manufacture of other non-metallic mineral products
24 การผลิตโลหะขั้นมูลฐาน	2	D	D	-	-	-	D	-	-	-	Manufacture of basic metals

(พันบาท In Thousand Baht)

ตาราง 8 มูลค่าวัตถุดิบและวัสดุประกอบฯ และสินค้าคงเหลือต้นปีและปลายปี 2554 จำแนกตามหมวดย่อยอุตสาหกรรม (ต่อ)

TABLE 8 VALUE OF STOCKS AT THE BEGINNING AND THE END OF 2011 BY DIVISION OF INDUSTRY (Cont'd)

หมวดย่อยอุตสาหกรรม	จำนวน สถาน- ประกอบการ Number of establishments	มูลค่า ณ ต้นปี 2554 At the beginning of 2011				มูลค่า ณ ปลายปี 2554 At the end of 2011				Division of industry		
		รวม Total	วัตถุดิบ และ วัสดุประกอบฯ Materials and components progress	สินค้า ระหว่าง ผลิต Work in progress	สินค้า สำเร็จรูป Finished goods	รวม Total	วัตถุดิบ และ วัสดุประกอบฯ Materials and components progress	สินค้า ระหว่าง ผลิต Work in progress	สินค้า สำเร็จรูป Finished goods			
			สินค้าที่เข้ามา จำหน่ายใน สภาพเดิม	สินค้าที่เข้ามา จำหน่ายใน สภาพเดิม	สินค้าที่เข้ามา จำหน่ายใน สภาพเดิม	สินค้าที่เข้ามา จำหน่ายใน สภาพเดิม	สินค้าที่เข้ามา จำหน่ายใน สภาพเดิม	สินค้าที่เข้ามา จำหน่ายใน สภาพเดิม	สินค้าที่เข้ามา จำหน่ายใน สภาพเดิม			
25 การผลิตผลิตภัณฑ์โลหะประดิษฐ์ (ยกเว้นเครื่องจักรและอุปกรณ์)	466	58,434.4	37,975.8	11,132.6	3,884.4	5,441.7	46,505.9	28,664.1	7,957.2	4,519.6	5,365.0	Manufacture of fabricated metal products (excepts machinery and equipment)
26 การผลิตผลิตภัณฑ์คอมพิวเตอร์ อิเล็กทรอนิกส์ และอุปกรณ์ที่ใช้ในทางทันตศาสตร์	4	10,525.0	7,060.0	1,485.0	1,980.0	-	6,445.0	4,685.0	505.0	1,255.0	-	Manufacture of computers, electronic and optical products
27 การผลิตอุปกรณ์ไฟฟ้า	149	2,310.8	925.5	1,069.2	308.3	7.8	1,580.8	548.8	517.3	506.9	7.8	Manufacture of electrical equipment
28 การผลิตเครื่องจักรและเครื่องมือ ซึ่งมิได้จัดประเภทไว้ในที่อื่น	98	8,511.3	1,415.8	5,247.2	148.3	1,700.0	8,292.4	1,611.2	5,408.6	366.0	906.7	Manufacture of machinery and equipment, n.e.c
29 การผลิตยานยนต์ รถพ่วง และรถกึ่งพ่วง	1	D	D	-	-	-	D	D	-	-	-	Manufacture of motor vehicles, trailers and semi-trailers
30 การผลิตอุปกรณ์ขนส่งอื่น ๆ	2	D	D	D	D	-	D	D	D	D	-	Manufacture of other transport equipment
31 การผลิตเฟอร์นิเจอร์	160	13,605.2	8,926.2	3,323.3	1,355.7	-	10,274.7	4,286.7	4,385.3	1,602.7	-	Manufacture of furniture
32 การผลิตผลิตภัณฑ์อื่น ๆ	593	18,152.2	6,327.0	4,463.2	7,337.4	24.6	15,781.7	5,408.6	2,712.7	7,632.9	27.5	Other manufacturing
33 การซ่อมและการติดตั้งเครื่องจักรและอุปกรณ์	69	1,423.0	933.0	210.0	276.0	4.0	1,083.4	645.4	188.0	246.0	4.0	Repair and installation of machinery and equipment
37 การจัดการน้ำเสีย	10	2.9	2.9	-	-	-	1.8	1.8	-	-	-	Sewerage
38 การเก็บรวบรวมของเสีย การบำบัด และการกำจัดของเสีย	58	7,555.6	7,139.7	328.4	86.1	1.5	7,286.8	6,946.5	49.5	288.8	2.1	Waste collection, treatment and disposal activities; materials recovery

หมายเหตุ : D หมายถึง ค่าเลขที่ไม่เกิดเลข

Note : D means disclosure prohibited.

ที่มา : สำนักงานธุรกิจและอุตสาหกรรม พ.ศ.2555 : อุตสาหกรรมการผลิต จังหวัด ร้อยเอ็ด สำนักงานสถิติแห่งชาติ กระทรวงเทคโนโลยีสารสนเทศและการสื่อสาร

Source : The 2012 Business and Industrial Census : Manufacturing Industry, Roi Et Province, National Statistical Office, Ministry of Information and Communication Technology.

ตาราง 9 ส่วนเปลี่ยนแปลงของมูลค่าวัตถุดิบและวัสดุประกอบฯ และสินค้าคงเหลือในปี 2554 จำแนกตามหมวดย่อยอุตสาหกรรม

TABLE 9 CHANGE IN VALUE OF STOCKS IN 2011 BY DIVISION OF INDUSTRY

หมวดย่อยอุตสาหกรรม	จำนวน สถาน- ประกอบการ	ส่วนเปลี่ยนแปลงของมูลค่าวัตถุดิบและวัสดุประกอบฯ และสินค้าคงเหลือ					Division of industry
		รวม Total	วัตถุดิบและ วัสดุประกอบฯ Materials and components	สินค้า ระหว่างผลิต Work in progress	สินค้า สำเร็จรูป Finished goods	สินค้าที่ซื้อ มา จำหน่ายในสภาพเดิม Goods purchased for resale	
รวม	15,684	132,545.6	62,383.2	-63,334.0	137,300.5	-3,804.2	Total
10 การผลิตภัณฑอาหาร	4,864	57,565.7	68,605.9	39,966.4	-48,574.8	-2,431.8	Manufacture of food products
11 การผลิตเครื่องดื่ม	30	-9.0	-34.8	0.1	27.5	-1.9	Manufacture of beverages
12 การผลิตภัณฑยาสูบ	1	D	D	-	D	-	Manufacture of tobacco products
13 การผลิตสิ่งทอ	2,687	-11,182.1	-7,076.6	-2,509.7	-1,536.6	-59.2	Manufacture of textiles
14 การผลิตเสื้อผ้าเครื่องแต่งกาย	3,784	110,059.5	21,988.0	-96,883.8	185,445.8	-490.5	Manufacture of wearing apparels
15 การผลิตเครื่องหนังและผลิตภัณฑ์ที่เกี่ยวข้อง	142	-2,384.0	-1,269.3	-941.0	-173.7	-	Manufacture of leather and related products
16 การผลิตไม้และผลิตภัณฑ์จากไม้และไม้ก๊อก (ยกเว้นเฟอร์นิเจอร์) การผลิตสิ่งของจากฟาง และวัสดุจากสถานอื่นๆ	2,109	-3,141.0	-2,526.2	-653.2	38.4	-	Manufacture of wood and products of wood and cork (except furniture); manufacture of articles of straw and plaiting materials
18 การพิมพ์และการผลิตซ้ำสื่อบันทึกข้อมูล	34	-1,287.8	-1,030.5	-150.6	-102.4	-4.3	Printing and reproduction of recorded media
20 การผลิตเคมีภัณฑ์และผลิตภัณฑ์เคมี	152	-118.0	-106.9	-159.4	148.4	-	Manufacture of chemicals and chemical products
21 การผลิตเภสัชภัณฑ์ เคมีภัณฑ์ที่ใช้รักษาโรค และผลิตภัณฑ์จากพืชและสัตว์ที่ใช้รักษาโรค	11	-120.2	-93.4	-18.0	-8.7	-	Manufacture of pharmaceuticals, medicinal chemical and botanical products
22 การผลิตภัณฑยางและพลาสติก	26	-48.9	2.8	-48.4	-1.8	-1.6	Manufacture of rubber and plastic products
23 การผลิตภัณฑอื่น ๆ ที่ทำจากแร่โลหะ	232	6,818.9	1,969.3	3,614.1	1,184.1	51.4	Manufacture of other non-metallic mineral products

(พันบาท In Thousand Baht)

ตาราง 9 ส่วนเปลี่ยนแปลงของมูลค่าวัตถุดิบและวัสดุประกอบฯ และสินค้าคงเหลือในปี 2554 จำแนกตามหมวดย่อยอุตสาหกรรม (ต่อ)

TABLE 9 CHANGE IN VALUE OF STOCKS IN 2011 BY DIVISION OF INDUSTRY (Cont'd)

หมวดย่อยอุตสาหกรรม	จำนวน สถาน- ประกอบการ Number of establishments	ส่วนเปลี่ยนแปลงของมูลค่าวัตถุดิบและวัสดุประกอบฯ และสินค้าคงเหลือ (พันบาท In Thousand Baht)						Division of industry
		รวม Total	Change in value of stocks					
			วัตถุดิบและ วัสดุประกอบฯ Materials and components	สินค้าระหว่าง ผลิต Work in progress	สินค้า สำเร็จรูป Finished goods	สินค้าที่เข้ามา จำหน่ายในสภาพเดิม Goods purchased for resale		
24 การผลิตโลหะขั้นมูลฐาน	2	D	D	-	-	-	Manufacture of basic metals	
25 การผลิตผลิตภัณฑ์โลหะประดิษฐ์ (ยกเว้นเครื่องจักรและอุปกรณ์)	466	-11,928.5	-9,311.7	-3,175.4	635.3	-76.7	Manufacture of fabricated metal products (excepts machinery and equipment)	
26 การผลิตผลิตภัณฑ์คอมพิวเตอร์ อิเล็กทรอนิกส์ และอุปกรณ์ที่ใช้ในทางทัศนศาสตร์	4	-4,080.0	-2,375.0	-980.0	-725.0	-	Manufacture of computers, electronic and optical products	
27 การผลิตอุปกรณ์ไฟฟ้า	149	-730.0	-376.7	-551.9	198.6	-	Manufacture of electrical equipment	
28 การผลิตเครื่องจักรและเครื่องมือ ซึ่งมีได้จัดประเภทไว้ในที่อื่น	98	-218.9	195.4	161.4	217.7	-793.3	Manufacture of machinery and equipment, n.e.c	
29 การผลิตยานยนต์ รถพ่วง และรถกึ่งพ่วง	1	-	-	-	-	-	Manufacture of motor vehicles, trailers and semi-trailers	
30 การผลิตอุปกรณ์ขนส่งอื่นๆ	2	D	D	D	D	-	Manufacture of other transport equipment	
31 การผลิตเฟอร์นิเจอร์	160	-3,330.6	-4,639.5	1,062.0	247.0	-	Manufacture of furniture	
32 การผลิตผลิตภัณฑ์อื่น ๆ	593	-2,370.5	-918.4	-1,750.5	295.5	2.9	Other manufacturing	
33 การซ่อมและการติดตั้งเครื่องจักรและอุปกรณ์	69	-339.6	-287.6	-22.0	-30.0	-	Repair and installation of machinery and equipment	
37 การจัดการน้ำเสีย	10	-1.1	-1.1	-	-	-	Sewerage	
38 การเก็บรวบรวมของเสีย การบำบัด และ การกำจัดของเสียรวมถึงการนำของเสียกลับมาใช้ใหม่	58	-268.8	-193.2	-278.9	202.7	0.6	Waste collection, treatment and disposal activities; materials recovery	

หมายเหตุ : D หมายถึง ตัวเลขที่ไม่เปิดเผย

Note : D means disclosure prohibited.

ที่มา : สำมะโนธุรกิจและอุตสาหกรรม พ.ศ.2555 : อุตสาหกรรมการผลิต จังหวัด ร้อยเอ็ด สำนักงานสถิติแห่งชาติ กระทรวงเทคโนโลยีสารสนเทศและการสื่อสาร

Source : The 2012 Business and Industrial Census : Manufacturing Industry, Roi Et Province, National Statistical Office, Ministry of Information and Communication Technology.

ตาราง 10 ค่าใช้จ่ายทั้งสิ้นของสถานประกอบการอุตสาหกรรมผลิตในปี 2554 จำแนกตามหมวดอุตสาหกรรม

TABLE 10 TOTAL EXPENSES OF MANUFACTURING ESTABLISHMENTS IN 2011 BY DIVISION OF INDUSTRY

		(พันบาท In Thousand Baht)										
หมวดอุตสาหกรรม	จำนวน สถาน- ประกอบการ Number of establishments	รวม Total	ค่าซื้อวัตถุดิบ และวัสดุประกอบ ที่ใช้ในการผลิต Purchase of materials and components	ค่าเชื้อเพลิง และค่าไฟฟ้า ที่ใช้ภายในการผลิต Cost of fuels, electricity used in production	ค่าติดตั้งซ่อมแซม และบำรุงรักษา ที่จำหน่ายให้ลูกค้า Cost of repair and maintenance sales of goods of purchase	ค่าติดตั้งซ่อมแซม และบำรุงรักษา เครื่องจักรเครื่องมือ Cost of repair and maintenance of machinery and equipment	ค่าซื้อสินค้า ที่ซื้อจากร้านค้า ในสภาพเดิม Purchase of goods for resale	ค่าจ้างหน้างาน สถานประกอบการ อื่น ๆ Cost of sale Administrative expense	ค่าใช้จ่าย ในการบริหาร และดำเนินงาน Administrative expense	ค่าใช้จ่าย อื่น ๆ Other expenses	Division of industry	
												รวม
รวม	15,684	4,487,467.1	2,538,253.4	981,787.9	4,477.2	95,328.8	28,002.0	6,978.8	331,558.7	385,644.4	115,435.9	Total
10 การผลิตผลิตภัณฑ์อาหาร	4,864	2,487,832.4	1,382,478.2	747,292.2	1,851.0	43,880.0	11,662.0	-	193,644.9	100,177.7	6,846.4	Manufacture of food products
11 การผลิตเครื่องดื่ม	30	16,869.9	9,620.5	1,240.2	136.6	423.2	129.2	-	1,116.8	4,061.2	142.1	Manufacture of beverages
12 การผลิตผลิตภัณฑ์ยาสูบ	1	D	D	D	-	D	-	-	D	D	-	Manufacture of tobacco products
13 การผลิตสิ่งทอ	2,687	160,706.1	131,920.4	4,208.8	113.0	1,374.6	4,009.0	161.7	6,017.9	12,109.0	751.7	Manufacture of textiles
14 การผลิตเสื้อผ้าเครื่องแต่งกาย	3,784	720,719.5	199,309.0	180,491.1	-	32,538.8	432.9	100.0	55,548.6	159,059.6	93,239.5	Manufacture of wearing apparels
15 การผลิตเครื่องหนังและผลิตภัณฑ์ที่เกี่ยวข้อง	142	15,320.4	11,803.0	570.8	190.8	242.6	-	-	558.2	1,918.1	37.0	Manufacture of leather and related products
16 การผลิตไม้และผลิตภัณฑ์จากไม้และไม้กอก (ยกเว้นเฟอร์นิเจอร์) การผลิตสิ่งของจากฟาง และวัสดุจากสานอื่นๆ	2,109	61,353.8	45,613.6	2,311.5	99.5	1,015.7	4.9	3,233.6	3,105.9	5,569.9	399.3	Manufacture of wood and products of wood and cork (except furniture); manufacture of articles of straw and plaiting materials
18 การพิมพ์และการผลิตซ้ำสื่อบันทึกข้อมูล	34	22,756.4	17,774.2	911.4	10.0	519.2	213.3	-	191.7	2,662.0	474.6	Printing and reproduction of recorded media
20 การผลิตเคมีภัณฑ์และผลิตภัณฑ์เคมี	152	11,909.7	9,807.2	210.0	10.0	451.7	4.8	40.0	459.6	910.6	15.8	Manufacture of chemicals and chemical products
21 การผลิตเภสัชภัณฑ์ เคมีภัณฑ์ที่ใช้รักษาโรค และผลิตภัณฑ์จากพืชและสัตว์ที่ใช้รักษาโรค	11	11,782.3	7,665.4	538.9	12.0	72.0	-	-	1,092.4	2,395.4	6.1	Manufacture of pharmaceuticals, medicinal chemical and botanical products
22 การผลิตผลิตภัณฑ์ยางและพลาสติก	26	8,597.3	5,289.8	395.4	120.0	70.2	-	-	177.3	2,544.6	-	Manufacture of rubber and plastic products
23 การผลิตผลิตภัณฑ์อื่นๆ ที่ทำจากแร่โลหะ	232	402,985.6	270,699.1	23,926.3	766.0	8,364.0	2,097.3	30.0	38,955.2	49,591.4	8,556.3	Manufacture of other non-metallic mineral products
24 การผลิตโลหะขั้นมูลฐาน	2	D	D	D	D	D	-	-	D	D	-	Manufacture of basic metals

ตาราง 10 ค่าใช้จ่ายทั้งสิ้นของสถานประกอบการอุตสาหกรรมผลิตในปี 2554 จำแนกตามหมวดอุตสาหกรรม (ต่อ)

TABLE 10 TOTAL EXPENSES OF MANUFACTURING ESTABLISHMENTS IN 2011 BY DIVISION OF INDUSTRY (Cont'd)

		(พันบาท In Thousand Baht)									
จำนวน สถาน- ประกอบการ Number of establishments	รวม Total	ค่าซื้อวัตถุดิบ และวัสดุประกอบ ที่ใช้ในการผลิต Purchase of materials and components	ค่าเชื้อเพลิง และค่าไฟฟ้า ที่ใช้ในการผลิต Cost of fuels, electricity used in production	ค่าติดตั้งซ่อมแซม และบำรุงรักษา ที่จำหน่ายให้ลูกค้า Cost of repair and maintenance sales of goods of purchase	ค่าติดตั้งซ่อมแซม และบำรุงรักษา เครื่องจักรเครื่องมือ Cost of repair of machinery and equipment	ค่าซื้อสินค้า ที่ซื้อจกจำหน่าย ในสภาพเดิม Purchase of goods for resale	ค่าจ้างหน้างาน สถานที่ Cost of contract and commission work	ค่าใช้จ่าย ในการบริหาร และดำเนินงาน Administrative expense	ค่าใช้จ่าย อื่น ๆ Other expenses	ค่าใช้จ่าย	Division of industry
หมวดอุตสาหกรรม											
25	การผลิตผลิตภัณฑ์โลหะประดิษฐ์ (ยกเว้นเครื่องจักรและอุปกรณ์)	174,584.9	8,416.1	902.1	2,170.4	5,500.0	505.7	15,332.7	1,065.3	1,065.3	Manufacture of fabricated metal products (excepts machinery and equipment)
26	การผลิตผลิตภัณฑ์คอมพิวเตอร์ อิเล็กทรอนิกส์ และอุปกรณ์ที่ใช้ในทางทัศนศาสตร์	8,520.0	1,364.0	-	200.0	-	-	1,742.3	-	-	Manufacture of computers, electronic and optical products
27	การผลิตอุปกรณ์ไฟฟ้า	7,543.1	2,166.3	5.8	97.9	15.6	-	1,006.3	2,336.4	2,336.4	Manufacture of electrical equipment
28	การผลิตเครื่องจักรและเครื่องมือ ซึ่งมีได้จัด ประเภทไว้ในข้ออื่น	28,764.7	1,008.1	4.5	619.6	2,100.0	1,390.0	1,595.9	544	544	Manufacture of machinery and equipment, n.e.c
29	การผลิตยานยนต์ รถแทรก และรถกึ่งพวง	D	D	-	-	-	-	-	D	D	Manufacture of motor vehicles, trailers and semi-trailers
30	การผลิตอุปกรณ์ขนส่งอื่นๆ	D	D	-	D	-	-	D	D	-	Manufacture of other transport equipment
31	การผลิตเฟอร์นิเจอร์	160	95,790.8	76,798.8	995.9	638.9	-	8,764.7	727.0	727.0	Manufacture of furniture
32	การผลิตผลิตภัณฑ์อื่นๆ	593	161,679.5	132,031.0	482.0	674.0	1,517.8	12,292.3	12,143.3	610.6	Other manufacturing
33	การซ่อมและการติดตั้งเครื่องจักรและอุปกรณ์	69	9,146.4	6,435.6	136.0	480.0	-	104.8	1,542.5	-	Repair and installation of machinery and equipment
37	การจัดการน้ำเสีย	10	2,145.0	310.5	112.5	-	-	180.0	221.3	-	Sewerage
38	การเก็บรวบรวมของเสีย การบำบัด และ การกำจัดของเสีย รวมถึงการนำของเสียกลับมาใช้ใหม่	58	11,558.8	5,476.5	1,535.5	-	-	1,694.5	1,899.0	161.4	Waste collection, treatment and disposal activities, materials recovery

หมายเหตุ : D หมายถึง ตัวเลขที่ไม่เปิดเผย

Note : D means disclosure prohibited.

ที่มา : สำนักงานธุรกิจและอุตสาหกรรม พ.ศ.2555 : อุตสาหกรรมการผลิต จังหวัด ร้อยเอ็ด สำนักงานสถิติแห่งชาติ กระทรวงเทคโนโลยีสารสนเทศและการสื่อสาร

Source : The 2012 Business and Industrial Census : Manufacturing Industry, Roi Et Province, National Statistical Office, Ministry of Information and Communication Technology.

ตาราง 11 รายรับทั้งสิ้นของสถานประกอบการอุตสาหกรรมผลิตในปี 2554 จำแนกตามหมวดย่อยอุตสาหกรรม

TABLE 11 TOTAL RECEIPTS OF MANUFACTURING ESTABLISHMENTS IN 2011 BY DIVISION OF INDUSTRY

		(พันบาท ใน Thousand Baht)											
จำนวน สถานประกอบการ Number of establishments	รวม Total	มูลค่าขายผลิต Sales of goods	รายรับจาก การขายสินค้า ที่โอนจำหน่าย ในสภาพเดิม Sales of goods purchased for resale	รายรับจาก การรับจ้างเหมา ทำการ ผลิตสินค้า Receipts for contract and commission work	รายรับจาก บริการบำรุงรักษา ซ่อมแซม Receipts for repair and installation work done for others	รายรับจาก การให้เช่า เช่าที่ดิน Receipts for rent on land	รายรับจาก การให้เช่าอาคาร อาคารพร้อมที่ดิน Receipts for rent on building, vehicle, machinery and equipment	เงินปัน ผล Dividend	ดอกเบี้ย Interest	กำไรจาก การเปลี่ยนแปลง อัตราแลกเปลี่ยน Gain from currency exchange	รายรับ อื่น ๆ Other receipts	Total	Division of Industry
รวม	15,684	12,839,846.4	12,558,373.2	39,814.0	166,949.0	807.5	268.3	152.8	6,040.1	40,905.3	25,698.9	25,698.9	Total
10 การผลิตผลิตภัณฑ์อาหาร	4,864	8,423,755.6	8,262,200.7	11,607.6	147,408.7	-	120	-	1,643.0	-	873.6	873.6	Manufacture of food products
11 การผลิตเครื่องดื่ม	30	28,304.2	28,304.2	-	-	-	-	-	-	-	-	-	Manufacture of beverages
12 การผลิตผลิตภัณฑ์ยาสูบ	1	D	D	-	-	-	-	-	-	-	-	-	Manufacture of tobacco products
13 การผลิตเสื้อผ้า	2,687	316,265.8	304,581.5	8,504.3	827.4	-	226.3	-	471.5	-	1,356.3	1,356.3	Manufacture of textiles
14 การผลิตเสื้อผ้าเครื่องแต่งกาย	3,784	2,123,148.7	2,039,677.6	1,015.4	17,720.4	-	-	-	4.3	3,698.6	20,127.2	20,127.2	Manufacture of wearing apparels
15 การผลิตเครื่องหนังและผลิตภัณฑ์ที่เกี่ยวข้อง	142	28,875.3	28,874.1	-	-	-	-	-	1.2	-	-	-	Manufacture of leather and related products
16 การผลิตไม้และผลิตภัณฑ์จากไม้และไม้ก๊อก (ยกเว้นเฟอร์นิเจอร์) การผลิตสิ่งของจากฟางและ วัสดุที่สานอื่นๆ	2,109	139,027.8	136,890.7	8.3	-	-	-	38.2	474.3	120.8	1,495.5	1,495.5	Manufacture of wood and products of wood and cork (except furniture); manufacture of articles of straw and plaiting materials
18 การพิมพ์และการผลิตข้อั้สื่อบันทึกข้อมูล	34	36,213.5	35,637.5	320.0	-	42.7	-	-	-	-	213.3	213.3	Printing and reproduction of recorded media
20 การผลิตเคมีภัณฑ์และผลิตภัณฑ์เคมี	152	22,209.5	22,070.7	-	-	-	-	-	-	-	138.8	138.8	Manufacture of chemicals and chemical products
21 การผลิตเภสัชภัณฑ์ เคมีภัณฑ์ที่ใช้รักษาโรค และผลิตภัณฑ์จากพืชและสัตว์ที่ใช้รักษาโรค	11	16,152.9	16,152.9	-	-	-	-	-	-	-	-	-	Manufacture of pharmaceuticals, medicinal chemical and botanical products
22 การผลิตผลิตภัณฑ์ยางและพลาสติก	26	15,214.8	15,214.8	-	-	-	-	-	-	-	-	-	Manufacture of rubber and plastic products
23 การผลิตผลิตภัณฑ์อื่นๆ ที่ได้จากแร่โลหะ	232	690,891.1	686,598.0	4,003.3	45.0	-	-	54.7	-	-	190.2	190.2	Manufacture of other non-metallic mineral products
24 การผลิตโลหะขั้นมูลฐาน	2	D	D	-	-	-	-	D	-	-	-	-	Manufacture of basic metals

ตาราง 11 ราชรับทั้งสิ้นของสถานประกอบการอุตสาหกรรมผลิตในปี 2554 จำแนกตามหมวดอุตสาหกรรม (ต่อ)

TABLE 11 TOTAL RECEIPTS OF MANUFACTURING ESTABLISHMENTS IN 2011 BY DIVISION OF INDUSTRY (Cont'd)

(จำนวนใน Thousand Baht)												
จำนวน สถานประกอบการ ของ หมวดอุตสาหกรรม	รวม Total	มูลค่าขายผลิต ของ สินค้า ที่ซื้อมาจำหน่าย ในสภาพเดิม	รายรับจาก การขายสินค้า ที่ซื้อมาจำหน่าย ในสภาพเดิม	รายรับจาก การรับจ้างพิมพ์ ทำกร ผลิตสินค้า	รายรับจาก บริการบำรุงรักษา ซ่อมแซม	รายรับจาก การให้เช่า เช่าที่ดิน	รายรับจาก การให้เช่าอาคาร อาคารพร้อมที่ดิน ฯลฯ	เงินปัน ผล Dividend	ดอกเบี้ย Interest	กำไรจาก การแลกเปลี่ยน อัตราแลกเปลี่ยน	รายรับ อื่น ๆ Other receipts	Division of industry
25 การผลิตผลิตภัณฑ์โลหะประติงซ์ (ยกเว้นเครื่องจักรและอุปกรณ์)	466	351,748.3	8,780.0	115.6	-	30.0	-	-	-	-	818.2	Manufacture of fabricated metal products (excepts machinery and equipment)
26 การผลิตผลิตภัณฑ์คอมพิวเตอร์ อิเล็กทรอนิกส์ และอุปกรณ์ที่ใช้ในทางทันตกรรม	4	65,246.1	-	-	-	-	-	-	-	-	-	Manufacture of computers, electronic and optical products
27 การผลิตอุปกรณ์ไฟฟ้า	149	25,238.9	11.7	-	-	-	-	-	-	-	3.6	Manufacture of electrical equipment
28 การผลิตเครื่องจักรและเครื่องมือ ซึ่งมีได้จัด ประเภทไว้ในที่อื่น	98	58,189.7	2,753.4	-	78.0	-	-	-	-	-	4.5	Manufacture of machinery and equipment, n.e.c
29 การผลิตยานยนต์ รถพ่วง และรถกึ่งพ่วง	1	D	D	-	-	-	-	-	-	-	-	Manufacture of motor vehicles, trailers and semi-trailers
30 การผลิตอุปกรณ์ขนส่งอื่น ๆ	2	D	D	-	D	-	-	-	-	-	-	Manufacture of other transport equipment
31 การผลิตเฟอร์นิเจอร์	160	169,164.6	894.2	102.8	641.3	-	50.0	5.1	-	-	180.9	Manufacture of furniture
32 การผลิตผลิตภัณฑ์อื่น ๆ	593	264,288.6	261,937.1	717.2	5.5	-	-	-	-	-	288.8	Other manufacturing
33 การซ่อมแซมการติดตั้งเครื่องจักรและอุปกรณ์	69	15,999.6	576.0	12.0	-	-	-	-	-	-	8.0	Repair and installation of machinery and equipment
37 การจัดการน้ำเสีย	10	3,630.5	-	-	-	-	-	-	-	-	-	Sewerage
38 การรวบรวมของเสีย การบำบัด และการกำจัด ของเสีย รวมถึงการนำของเสียกลับมาใช้ใหม่	58	26,020.6	26,020.6	-	-	-	-	-	-	-	-	Waste collection, treatment and disposal activities; materials recovery

หมายเหตุ : D หมายถึง ค่าสุทธิเป็นศูนย์

Note : D means disclosure prohibited.

ที่มา : สำมะโนธุรกิจและอุตสาหกรรม พ.ศ.2555 : อุตสาหกรรมผลิต จังหวัด ราชบุรี สำนักงานสถิติแห่งชาติ กระทรวงเทคโนโลยีสารสนเทศและการสื่อสาร

Source : The 2012 Business and Industrial Census : Manufacturing Industry, Roi Et Province, National Statistical Office, Ministry of Information and Communication Technology.

ตาราง 12 มูลค่าตามบัญชีของสินทรัพย์การในปี 2554 จำแนกตามหมวดอุตสาหกรรม

TABLE 12 BOOK VALUE OF FIXED ASSETS IN 2011 BY DIVISION OF INDUSTRY

จำนวน สถาน- ประกอบกิจการ Number of establishments	มูลค่าสินทรัพย์ต้นงวด Book value of fixed assets 1. Jan. 2011				มูลค่าสินทรัพย์ต้นงวด Book value of fixed assets 31. Dec. 2011				Division of industry									
	รวม Total	ที่ดิน Land	อาคารและ สิ่งก่อสร้าง Building and construction	เครื่องจักร Machinery	ยานพาหนะ Vehicles	เครื่องใช้ สำนักงาน Office appliances	เครื่องมือ อื่นๆ Other tools	สินทรัพย์ ถาวร Other fixed assets										
	รวม Total	ที่ดิน Land	อาคารและ สิ่งก่อสร้าง Building and construction	เครื่องจักร Machinery	ยานพาหนะ Vehicles	เครื่องใช้ สำนักงาน Office appliances	เครื่องมือ อื่นๆ Other tools	สินทรัพย์ ถาวร Other fixed assets										
รวม	15,684	11,716,490.8	3,670,889.3	3,179,455.1	2,736,600.8	1,914,090.1	45,135.2	154,923.2	15,137.1	10,972,188.3	3,794,088.6	2,753,909.0	2,348,002.3	1,662,391.2	32,899.5	126,492.0	254,375.8	Total
10 การผลิตผลิตภัณฑ์อาหาร	4,864	5,933,357.0	1,990,965.1	1,193,963.7	1,778,836.0	895,718.6	10,499.2	63,945.5	-	5,444,946.0	2,044,833.3	1,042,987.6	1,556,184.1	750,159.8	7,371.5	44,029.7	-	Manufacture of food products
11 การผลิตเครื่องดื่ม	30	89,938.9	37,955.3	24,934.6	11,313.6	14,799.1	326.2	610.2	-	85,872.9	42,160.7	22,041.2	9,363.0	11,564.4	265.5	478.1	-	Manufacture of beverages
12 การผลิตผลิตภัณฑ์ยาสูบ	1	D	D	D	D	D	D	D	D	D	D	D	D	D	D	D	D	Manufacture of tobacco products
13 การผลิตสิ่งทอ	2,687	477,508.1	185,730.9	148,413.2	42,003.2	82,220.7	814.6	18,325.7	-	438,264.3	198,223.3	129,143.6	24,969.8	69,332.2	589.3	16,006.1	-	Manufacture of textiles
14 การผลิตเครื่องแต่งกาย	3,784	1,820,079.0	464,894.9	799,273.1	242,754.3	265,472.9	22,877.3	9,669.4	15,137.1	1,870,377.4	456,602.6	705,603.0	194,905.3	235,378.0	14,595.9	8,916.8	254,375.8	Manufacture of wearing apparels
15 การผลิตเครื่องหนังและผลิตภัณฑ์ที่เกี่ยวข้อง	142	59,095.4	24,107.2	14,717.8	3,194.0	16,791.8	70.3	212.3	-	57,623.1	27,501.7	12,311.7	2,841.0	14,744.3	51.0	173.5	-	Manufacture of leather and related products
16 การผลิตไม้และผลิตภัณฑ์จากไม้และไม้กอก (ยกเว้นเฟอร์นิเจอร์) การผลิตสิ่งของกระดาษ และวัสดุพลาสติกอื่นๆ	2,109	285,925.5	109,816.0	107,471.7	10,929.8	47,395.0	244.3	10,068.8	-	256,032.8	111,525.8	92,259.9	7,960.8	34,945.9	201.0	9,139.4	-	Manufacture of wood and products of wood and cork (except furniture); manufacture of articles of straw and plaiting materials
18 การพิมพ์และการผลิตสิ่งพิมพ์ที่ต่อเนื่อง	34	121,771.7	59,443.2	31,068.9	16,183.8	11,527.6	1,371.1	2,177.2	-	126,018.7	64,987.1	31,747.9	15,884.2	10,203.7	1,191.9	1,963.9	-	Printing and reproduction of recorded media
20 การผลิตเคมีภัณฑ์และผลิตภัณฑ์เคมี	152	37,182.3	8,025.0	7,389.3	3,959.5	14,173.8	20.7	3,614.0	-	34,669.9	8,614.8	6,441.1	3,713.7	12,319.7	13.1	3,567.5	-	Manufacture of chemicals and chemical products
21 การผลิตเภสัชภัณฑ์ เคมีภัณฑ์ใช้ภายในครัว และผลิตภัณฑ์จากพืชและสัตว์ที่ใช้ภายในครัว	11	12,692.3	2,236.0	5,212.0	3,200.0	1,937.8	20.0	86.5	-	12,619.3	2,256.0	4,869.2	2,760.0	2,669.0	18.0	67.1	-	Manufacture of pharmaceuticals, medicinal chemical and botanical products
22 การผลิตผลิตภัณฑ์ยางและพลาสติก	26	44,873.3	27,927.5	5,898.8	5,608.6	4,479.5	187.6	771.3	-	42,202.7	28,418.8	5,462.5	4,084.3	3,474.3	168.9	594.1	-	Manufacture of rubber and plastic products
23 การผลิตผลิตภัณฑ์อื่นๆ ที่ได้จากเหมืองแร่	232	744,566.3	216,471.2	153,723.1	137,387.8	212,243.1	2,041.3	22,699.8	-	732,499.0	234,508.9	147,460.1	134,522.8	193,510.1	1,755.5	20,741.6	-	Manufacture of other non-metallic mineral products
24 การผลิตโลหะขั้นพื้นฐาน	2	D	D	D	D	D	D	D	D	D	D	D	D	D	D	D	D	Manufacture of basic metals

(หน่วยใน Thousand Baht)

ตาราง 12 มูลค่าตามบัญชีของสินทรัพย์การในปี 2554 จำแนกตามหมวดอุตสาหกรรม (ต่อ)

TABLE 12 BOOK VALUE OF FIXED ASSETS IN 2011 BY DIVISION OF INDUSTRY (Cont'd)

จำนวน สถาน- ประกอบ Number of establishments	มูลค่าสินทรัพย์ต้นงวด Book value of fixed assets 1 Jan. 2011				มูลค่าสินทรัพย์ปลายงวด Book value of fixed assets 31 Dec. 2011				Division of industry								
	รวม Total	ที่ดิน Land	อาคารและ สิ่งก่อสร้าง Building and construction	เครื่องจักร Machinery	ยานพาหนะ Vehicles	สำนักงาน Office appliances	เครื่องมือ อื่น ๆ Other tools	สินทรัพย์ อื่น ๆ Other fixed assets									
466	1,114,137.1	176,964.8	395,835.6	411,704.5	119,486.7	1,591.8	8,553.8	-	1,013,773.6	189,815.5	385,962.6	326,140.0	102,259.8	1,320.9	8,274.9	-	Manufacture of fabricated metal products (excepts machinery and equipment)
4	67,550.0	32,500.0	8,850.0	17,500.0	4,400.0	1,950.0	2,350.0	-	77,810.0	32,500.0	8,550.0	17,700.0	14,970.0	1,890.0	2,200.0	-	Manufacture of computers, electronic and optical products
149	43,892.7	11,063.8	7,732.4	1,331.1	22,161.2	7.8	1,596.5	-	39,849.5	11,599.2	6,287.9	1,051.5	19,348.9	7.8	1,534.3	-	Manufacture of electrical equipment
98	311,160.2	150,976.7	123,283.4	11,003.7	24,800.8	542.0	553.6	-	209,175.9	154,914.2	21,224.1	10,396.4	21,705.6	437.0	498.5	-	Manufacture of machinery and equipment, n.e.c
1	D	-	-	D	D	D	D	D	D	-	-	D	D	D	D	D	Manufacture of motor vehicles, trailers and semi-trailers
2	D	D	D	D	D	D	D	D	D	D	D	D	D	D	D	D	Manufacture of other transport equipment
160	147,884.1	49,419.9	24,936.5	16,123.7	52,298.4	554.1	4,551.5	-	142,868.2	54,684.9	21,923.6	14,890.0	46,553.4	1,194.8	3,621.5	-	Manufacture of furniture
593	264,045.2	86,456.1	88,052.5	3,168.4	82,025.1	1,750.8	3,192.5	-	263,942.2	94,076.0	78,667.2	2,896.1	84,198.3	1,588.3	2,566.2	-	Other manufacturing
69	41,913.0	13,020.0	7,746.0	3,978.0	15,600.0	20.0	1,549.0	-	39,910.4	13,920.0	7,136.0	3,522.0	13,942.0	14.0	1,376.4	-	Repair and installation of machinery and equipment
10	6,366.0	1,518.8	1,537.5	6.3	3,200.0	-	103.5	-	6,111.2	1,568.8	1,438.1	3.8	3,010.0	-	90.6	-	Sewage
58	88,190.4	20,877.1	28,935.2	16,414.9	20,948.0	300.3	714.8	-	74,572.2	20,877.1	22,592.8	15,984.6	16,289.7	250.1	577.9	-	Waste collection, treatment and disposal activities; materials recovery

หมายเหตุ : D หมายถึง ตัวเลขที่ไม่เปิดเผย

Note : D means disclosure prohibited.

ที่มา : สำนักข้อมูลและอุตสาหกรรม พ.ศ.2555 : อุตสาหกรรมการผลิต จังหวัด ร้อยเอ็ด สำนักงานสถิติแห่งชาติ กระทรวงเทคโนโลยีสารสนเทศและการสื่อสาร

Source : The 2012 Business and Industrial Census : Manufacturing Industry, Roi Et Province, National Statistical Office, Ministry of Information and Communication Technology.

หมายเหตุ : D หมายถึง ตัวเลขที่ไม่เปิดเผย

(พันบาท ใน Thousand Baht)

ตาราง 13 มูลค่าสินทรัพย์ถาวรที่เปลี่ยนแปลงระหว่าง มกราคม - ธันวาคม 2554 จำแนกตามหมวดย่อยอุตสาหกรรม
TABLE 13 VALUE OF FIXED ASSETS CHANGED IN JANUARY - DECEMBER 2011 BY DIVISION OF INDUSTRY

หมวดย่อยอุตสาหกรรม	จำนวน- สถาน- ประกอบการ Number of establishments	รวม Total	มูลค่าสินทรัพย์ถาวรที่เปลี่ยนแปลง			Division of industry
			มูลค่าสินทรัพย์ ถาวรที่ซื้อหรือ ผลิตขึ้นเอง Value of new or cost producing of fixed assets	มูลค่าสินทรัพย์ ถาวรที่ขาย Value of disposal of fixed assets	ค่าโอน กรรมสิทธิ์ Ownership transfer fee	
รวม	15,684	355,472.8	120,933.4	234,527.1	12.3	Total
10 การผลิตภัณฑอาหาร	4,864	25,384.1	25,374.6	9.6	-	Manufacture of food products
11 การผลิตเครื่องดื่ม	30	-	-	-	-	Manufacture of beverages
12 การผลิตภัณฑยาสูบ	1	-	-	-	-	Manufacture of tobacco products
13 การผลิตสิ่งทอ	2,687	5,440.8	3,869.3	1,571.5	-	Manufacture of textiles
14 การผลิตเสื้อผ้าเครื่องแต่งกาย	3,784	274,266.7	41,805.8	232,460.9	-	Manufacture of wearing apparels
15 การผลิตเครื่องหนังและผลิตภัณฑที่เกี่ยวข้อง	142	218.7	208.7	10.0	-	Manufacture of leather and related products
16 การผลิตไม้และผลิตภัณฑจากไม้และไม้ก๊อก (ยกเว้นเฟอร์นิเจอร์)	2,109	2,321.7	2,299.2	22.5	-	Manufacture of wood and products of wood and cork (except furniture); manufacture of articles of straw and plaiting materials
18 การพิมพ์และการผลิตซ้ำสื่อบันทึกข้อมูล	34	1,025.6	1,025.6	-	-	Printing and reproduction of recorded media
20 การผลิตเคมีภัณฑ์และผลิตภัณฑเคมี	152	678.9	678.9	-	-	Manufacture of chemicals and chemical products
21 การผลิตเภสัชภัณฑ์ เคมีภัณฑ์ที่ใช้รักษาโรค และผลิตภัณฑ จากพืชและสัตว์ที่ใช้รักษาโรค	11	900.0	900.0	-	-	Manufacture of pharmaceuticals, medicinal chemical and botanical products
22 การผลิตภัณฑยางและพลาสติก	26	-	-	-	-	Manufacture of rubber and plastic products
23 การผลิตภัณฑอื่น ๆ ที่ทำจากแร่โลหะ	232	14,177.8	13,725.2	452.6	-	Manufacture of other non-metallic mineral products
24 การผลิตโลหะขั้นมูลฐาน	2	D	D	-	-	Manufacture of basic metals

(พันบาท In Thousand Baht)

ตาราง 13 มูลค่าสินทรัพย์ถาวรที่เปลี่ยนแปลงระหว่าง มกราคม - ธันวาคม 2554 จำแนกตามหมวดย่อยอุตสาหกรรม (ต่อ)

TABLE 13 VALUE OF FIXED ASSETS CHANGED IN JANUARY - DECEMBER 2011 BY DIVISION OF INDUSTRY (Cont'd)

หมวดย่อยอุตสาหกรรม	จำนวน สถาน- ประกอบการ Number of establishments	รวม Total	มูลค่าสินทรัพย์ถาวรที่เปลี่ยนแปลง			Division of industry
			มูลค่าสินทรัพย์ ถาวรที่ซื้อหรือ ผลิตขึ้นเอง Value of new or cost producing of fixed assets	มูลค่าสินทรัพย์ ถาวรที่ขาย Value of disposal of fixed assets	ค่าโอน กรรมสิทธิ์ Ownership transfer fee	
25 การผลิตผลิตภัณฑ์โลหะประดิษฐ์ (ยกเว้นเครื่องจักรและอุปกรณ์)	466	11,839.2	11,839.2	-	-	Manufacture of fabricated metal products (excepts machinery and equipment)
26 การผลิตผลิตภัณฑ์คอมพิวเตอร์ อิเล็กทรอนิกส์ และอุปกรณ์ที่ใช้ในทางวิทยาศาสตร์	4	1,100.0	1,100.0	-	-	Manufacture of computers, electronic and optical products
27 การผลิตอุปกรณ์ไฟฟ้า	149	365.5	365.5	-	-	Manufacture of electrical equipment
28 การผลิตเครื่องจักรและเครื่องมือ ซึ่งมีได้จัดประเภท ไว้ในที่อื่น	98	-	-	-	-	Manufacture of machinery and equipment, n.e.c
29 การผลิตยานยนต์ รถพ่วง และรถกึ่งพ่วง	1	-	-	-	-	Manufacture of motor vehicles, trailers and semi-trailers
30 การผลิตอุปกรณ์ขนส่งอื่นๆ	2	D	D	-	-	Manufacture of other transport equipment
31 การผลิตเฟอร์นิเจอร์	160	4,723.2	4,710.8	-	12.3	Manufacture of furniture
32 การผลิตผลิตภัณฑ์อื่น ๆ	593	12,805.5	12,805.5	-	-	Other manufacturing
33 การซ่อมและการติดตั้งเครื่องจักรและอุปกรณ์	69	-	-	-	-	Repair and installation of machinery and equipment
37 การจัดการน้ำเสีย	10	1.8	1.8	-	-	Sewerage
38 การเก็บรวบรวมของเสีย การบำบัด และการกำจัด ของเสีย รวมถึงการนำของเสียกลับมาใช้ใหม่	58	180.4	180.4	-	-	Waste collection, treatment and disposal activities; materials recovery

หมายเหตุ : D หมายถึง ตัวเลขที่ไม่เปิดเผย

Note : D means disclosure prohibited.

ที่มา : สำนักสำรวจและอุตสาหกรรม พ.ศ.2555 : อุตสาหกรรมภาคเหนือ สภาสถิติแห่งชาติ กระทรวงเทคโนโลยีสารสนเทศและการสื่อสาร

Source : The 2012 Business and Industrial Census : Manufacturing Industry, Roi Et Province, National Statistical Office, Ministry of Information and Communication Technology.

(พันบาท In Thousand Baht)

ภาคผนวก

ภาคผนวก ก
ระเบียบวิธี
จังหวัดร้อยเอ็ด

1. แผนการสุ่มตัวอย่าง

1.1 สถานประกอบการที่มีจำนวนคนทำงาน 1 – 10 คน

แผนการสุ่มตัวอย่างที่ใช้เป็นแบบ Stratified Systematic Sampling โดยมีประเภทมาตรฐานอุตสาหกรรม (ประเทศไทย) ปี 2552 (Thailand Standard Industrial Classification: TSIC 2009) ในระดับกิจกรรมเป็นสตราตัม และสถานประกอบการเป็นหน่วยตัวอย่าง

1) การจัดสตราตัม

ประเภทมาตรฐานอุตสาหกรรม (ประเทศไทย) ปี 2552 (Thailand Standard Industrial Classification: TSIC 2009) ในระดับกิจกรรมเป็นสตราตัม ซึ่งมีทั้งสิ้น 409 สตราตัม

2) การเลือกตัวอย่าง

ได้ทำการเลือกสถานประกอบการตัวอย่างในแต่ละสตราตัม ด้วยวิธีการสุ่มแบบมีระบบอย่างอิสระต่อกัน ได้จำนวนสถานประกอบการตัวอย่างทั้งสิ้น 1,114 แห่ง จากทั้งสิ้น 14,998 แห่ง

1.2 สถานประกอบการที่มีจำนวนคนทำงานตั้งแต่ 11 คนขึ้นไป

กำหนดให้ทุกสถานประกอบการเป็นหน่วยตัวอย่าง โดยให้ทำการเจนนับสถานประกอบการทุกแห่งจำนวนทั้งสิ้น 695 แห่ง

สรุป จำนวนสถานประกอบการที่ต้องเจนนับมีทั้งสิ้น 1,809 แห่ง

2. วิธีการประมาณผล

การเสนอผลการสำรวจ ได้เสนอผลในระดับจังหวัด โดยจำแนกตามการประกอบกิจกรรมทางเศรษฐกิจตามการจัดประเภทมาตรฐานอุตสาหกรรมประเทศไทย ปี 2552 (Thailand Standard Industrial Classification: TSIC-2009) ในระดับหมวดย่อย และขนาดของสถานประกอบการ (วัดด้วยจำนวนคนทำงาน) ออกเป็น 6 ขนาด ดังนี้

ขนาดของสถานประกอบการ	1	2	3	4	5	6
จำนวนคนทำงาน	1 – 15	16 – 25	26 – 30	31 – 50	51 – 200	> 200

ในการประมาณค่า กำหนดให้

$q = 1, 2, 3, \dots, n_{jklmp}$ (สถานประกอบการตัวอย่าง)

$p = 1, 2, 3, \dots, 12$ (ขนาดของสถานประกอบการ)

$m = 1, 2, 3, \dots, 409$ (กิจกรรม)

$l = 1, 2, 3, \dots, 164$ (หมู่ย่อย)

$k = 1, 2, 3, \dots, 78$ (หมู่ใหญ่)

$j = 1, 2, 3, \dots, 28$ (หมวดย่อย)

2.1 การประมาณผลสำหรับสถานประกอบการที่มีจำนวนคนทำงาน 1 – 10 คน

สูตรการประมาณค่ายอดรวมของลักษณะที่ต้องการศึกษา X สำหรับสถานประกอบการที่มีจำนวนคนทำงาน 1 – 10 คน หมวดย่อย j คือ

$$\hat{X}'_j = \sum_{k=1}^{78} \sum_{l=1}^{164} \sum_{m=1}^{409} \hat{X}'_{jklm}$$

โดยที่

\hat{X}'_{jklm} คือ ค่าประมาณยอดรวมของลักษณะที่ต้องการศึกษา X สำหรับสถานประกอบการที่มีคนทำงาน 1 – 10 คน กิจกรรม m หมู่ย่อย l หมู่ใหญ่ k หมวดย่อย j ซึ่ง

$$\hat{X}'_{jklm} = w'_{jklm} \sum_{p=1}^2 \sum_{q=1}^{n_{jklmp}} x_{jklmpq}$$

x_{jklmpq} คือ ค่าของลักษณะที่ต้องการศึกษา X ของสถานประกอบการตัวอย่าง q ขนาดของสถานประกอบการ p กิจกรรม m หมู่ย่อย l หมู่ใหญ่ k หมวดย่อย j

w'_{jklm} คือ ค่าถ่วงน้ำหนักสำหรับสถานประกอบการที่มีคนทำงาน 1 – 10 คน กิจกรรม m หมู่ย่อย l หมู่ใหญ่ k หมวดย่อย j ซึ่ง

$$w'_{jklm} = \frac{N'_{jklm}}{n'_{jklm}}$$

N'_{jklm} คือ จำนวนสถานประกอบการทั้งสิ้น สำหรับสถานประกอบการที่มีคนทำงาน 1 – 10 คน กิจกรรม m หมู่ย่อย l หมู่ใหญ่ k หมวดย่อย j

n'_{jklm} คือ จำนวนสถานประกอบการตัวอย่างที่เจงนับได้ทั้งสิ้น สำหรับสถานประกอบการที่มีคนทำงาน 1 – 10 คน กิจกรรม m หมู่ย่อย l หมู่ใหญ่ k หมวดย่อย j

2.2 การประมาณผลสำหรับสถานประกอบการที่มีจำนวนคนทำงาน 11 คนขึ้นไป

สูตรการประมาณค่ายอดรวมของลักษณะที่ต้องการศึกษา X สำหรับสถานประกอบการที่มีจำนวนคนทำงานตั้งแต่ 11 คนขึ้นไป ($p = 3, 4, 5, \dots, 12$) หมวดย่อย j คือ

$$\hat{X}_{jp} = \sum_{k=1}^{78} \sum_{l=1}^{164} \sum_{m=1}^{409} \hat{X}_{jklmp}$$

โดยที่

\hat{X}_{jklmp} คือ ค่าประมาณยอดรวมของลักษณะที่ต้องการศึกษา X สำหรับสถานประกอบการที่มีขนาดของสถานประกอบการ p กิจกรรม m หมู่ย่อย l หมู่ใหญ่ k หมวดย่อย j ซึ่ง

$$\hat{X}_{jklmp} = \frac{N_{jklmp}}{N'_{jklmp}} \sum_{q=1}^{n_{jklmp}} x_{jklmpq}$$

x_{jklmpq} คือ ค่าของลักษณะที่ต้องการศึกษา X ของสถานประกอบการตัวอย่าง q ขนาดของสถานประกอบการ p กิจกรรม m หมู่ย่อย l หมู่ใหญ่ k หมวดย่อย j

N_{jklmp} คือ จำนวนสถานประกอบการทั้งสิ้น สำหรับสถานประกอบการที่มีขนาดของสถานประกอบการ p กิจกรรม m หมู่ย่อย l หมู่ใหญ่ k หมวดย่อย j

N'_{jklmp} คือ จำนวนสถานประกอบการที่เจ้านับได้ทั้งสิ้น สำหรับสถานประกอบการที่มีขนาดของสถานประกอบการ p กิจกรรม m หมู่ย่อย l หมู่ใหญ่ k หมวดย่อย j

2.3 การประมาณค่าสัมประสิทธิ์ความแปรผันของค่าประมาณยอดรวม

1) สูตรการประมาณค่าความแปรปรวนของค่าประมาณยอดรวมของลักษณะที่ต้องการศึกษา X สำหรับสถานประกอบการที่มีจำนวนคนทำงาน 1 – 10 คนขึ้นไป หมวดย่อย j คือ

$$\hat{V}(\hat{X}'_{jklm}) = N_{jklm} (N_{jklm} - n_{jklm}) \frac{s_{jklm}^2}{n_{jklm}}$$

โดยที่

$$s_{jklm}^2 = \frac{1}{n_{jklm} - 1} \left[\sum_{q=1}^{n_{jklm}} x_{jklmq}^2 - \frac{\left(\sum_{q=1}^{n_{jklm}} x_{jklmq} \right)^2}{n_{jklm}} \right]$$

2) สูตรการประมาณค่าสัมประสิทธิ์ความแปรผันของค่าประมาณยอดรวมของลักษณะที่ต้องการศึกษา X สำหรับสถานประกอบการที่มีจำนวนคนทำงาน 1 – 10 คน หมวดย่อย j คือ

$$C.V.j = \frac{\sqrt{\sum_{k=1}^{78} \sum_{l=1}^{164} \sum_{m=1}^{409} \hat{V}(\hat{X}'_{jklm})}}{\sum_{k=1}^{78} \sum_{l=1}^{164} \sum_{m=1}^{409} \hat{X}'_{jklm}}$$

3. วิธีการเก็บรวบรวมข้อมูล

การเก็บรวบรวมข้อมูลใช้วิธีส่งเจ้าหน้าที่ ซึ่งเป็นข้าราชการและลูกจ้างของสำนักงานสถิติแห่งชาติ ออกไปทำการสัมภาษณ์เจ้าของผู้ประกอบการ หรือผู้ที่ได้รับมอบหมายให้ตอบข้อมูลของสถานประกอบการ อุตสาหกรรมการผลิต ในระหว่างเดือนพฤษภาคม – สิงหาคม พ.ศ. 2555

4. การประมวลผลข้อมูล

การประมวลผลข้อมูลทุกขั้นตอน และการจัดทำรายงานผลระดับจังหวัด ดำเนินการที่สำนักงานสถิติ จังหวัด โดยสำนักงานสถิติแห่งชาติในส่วนกลางให้การสนับสนุนทางด้านวิชาการ เช่น การจัดทำโปรแกรม สำหรับการบันทึกข้อมูลและการประมวลผลข้อมูล และการจัดทำต้นฉบับตารางเสนอผล และรายงานผล เป็นต้น สำหรับการประมวลผลระดับภาคและทั่วประเทศ ดำเนินการที่สำนักงานสถิติแห่งชาติในส่วนกลาง

5. การปิดตัวเลข

ผลรวมของแต่ละจำนวนอาจไม่เท่ากับยอดรวม ทั้งนี้เนื่องจากการปัดเศษ

6. ความคลาดเคลื่อนของข้อมูล

ข้อมูลที่น่าเสนอไว้ในรายงานฉบับนี้อาจจะมีความคลาดเคลื่อนอยู่บ้าง ความคลาดเคลื่อนดังกล่าว เป็นความคลาดเคลื่อนจากการสุ่มตัวอย่าง (Sampling error) และความคลาดเคลื่อนที่ไม่ได้เกิดจากการสุ่มตัวอย่าง (Non-Sampling error) เช่น ผู้ตอบไม่ให้ข้อมูลตามความเป็นจริง ข้อมูลในแบบสอบถาม ไม่ครบถ้วน การลงรหัสผิดพลาดหรือการบันทึกข้อมูลผิดพลาด เป็นต้น อย่างไรก็ตาม สำนักงานสถิติแห่งชาติ ได้พยายามควบคุมให้ข้อมูลมีความคลาดเคลื่อนน้อยที่สุด จึงขอให้ผู้ใช้ข้อมูลใช้ข้อมูลด้วยความระมัดระวัง ตามสมควร

ตาราง ค่า c.v. ของจำนวนคนทำงาน ลูกจ้าง ค่าตอบแทนแรงงาน มูลค่าผลผลิต และค่าใช้จ่ายชั้นกลาง จำแนกตามประเภทอุตสาหกรรม สำหรับขนาดของสถานประกอบการ 1 - 10 คน
 TABLE C.V. OF NUMBER OF PERSONS ENGAGED, EMPLOYEES, REMUNERATION, VALUE OF GROSS OUTPUT AND INTERMEDIATE CONSUMPTION BY CATEGORY OF INDUSTRY

FOR ESTABLISHMENTS WITH 1 - 10 PERSONS ENGAGED

รหัส Code	ประเภทอุตสาหกรรม	จำนวน คนทำงาน Number of persons engaged		ลูกจ้าง Employees		มูลค่าผลผลิต Value of gross output	ค่าใช้จ่าย ชั้นกลาง Intermediate consumption	Category of industry
		จำนวน Number	ค่าตอบแทน แรงงาน Remuneration	จำนวน Number	ค่าตอบแทน แรงงาน Remuneration			
	รวม	0.0478	0.0868	0.2128	0.1540	0.1120	Total	
10	การผลิตผลิตภัณฑ์อาหาร	0.1267	0.2804	**	**	0.2491	Manufacture of food products	
11	การผลิตเครื่องดื่ม	0.0833	0.1389	0.1668	0.1546	0.1782	Manufacture of beverages	
13	การผลิตสิ่งทอ	0.0564	0.0752	0.1052	0.1575	0.1888	Manufacture of textiles	
14	การผลิตเสื้อผ้าเครื่องแต่งกาย	0.1342	**	**	**	**	Manufacture of wearing apparels	
15	การผลิตเครื่องหนังและผลิตภัณฑ์ที่เกี่ยวข้อง	0.0844	**	**	0.2830	**	Manufacture of leather and related products	
16	การผลิตไม้และผลิตภัณฑ์จากไม้และไม้กอก (ยกเว้นเฟอร์นิเจอร์) การผลิตสิ่งของ จากฟางและวัสดุตัดอีกสถานอื่น ๆ	0.0954	0.1536	0.1695	0.1300	0.1674	Manufacture of wood and products of wood and cork (except furniture); manufacture of articles of straw and plaiting materials	
18	การพิมพ์และการผลิตสื่อบันทึกข้อมูล	0.1451	**	**	0.2610	**	Printing and reproduction of recorded media	
20	การผลิตเคมีภัณฑ์และผลิตภัณฑ์เคมี	0.1216	0.2780	**	0.1582	0.1325	Manufacture of chemicals and chemical products	
21	การผลิตเภสัชภัณฑ์ เคมีภัณฑ์ที่ใช้รักษาโรค และผลิตภัณฑ์จากพืชและสัตว์ที่ใช้รักษาโรค	0.2963	**	**	**	**	Manufacture of pharmaceuticals, medicinal chemical and botanical products	
22	การผลิตผลิตภัณฑ์ยางและพลาสติก	0.0691	0.1697	0.0803	0.1156	0.1549	Manufacture of rubber and plastic products	
23	การผลิตผลิตภัณฑ์อื่น ๆ ที่ทำจากแร่โลหะ	0.0603	0.1104	0.1588	0.1914	0.2295	Manufacture of other non-metallic mineral products	
24	การผลิตโลหะขั้นมูลฐาน	*	*	*	*	*	Manufacture of basic metals	
25	การผลิตผลิตภัณฑ์โลหะประดิษฐ์ (ยกเว้นเครื่องจักรและอุปกรณ์)	0.0929	0.2534	0.2845	0.1853	0.2324	Manufacture of fabricated metal products (excepts machinery and equipment)	

ตาราง ค่า c.v. ของจำนวนคนทำงาน ลูกจ้าง ค่าตอบแทนแรงงาน มูลค่าผลผลิต และค่าใช้จ่ายชั้นกลาง จำแนกตามประเภทอุตสาหกรรม สำหรับขนาดของสถานประกอบการ 1 - 10 คน (ต่อ)

TABLE c.v. OF NUMBER OF PERSONS ENGAGED, EMPLOYEES, REMUNERATION, VALUE OF GROSS OUTPUT AND INTERMEDIATE CONSUMPTION BY

CATEGORY OF INDUSTRY FOR ESTABLISHMENTS WITH 1 - 10 PERSONS ENGAGED (cont'd)

รหัส Code	ประเภทอุตสาหกรรม	จำนวน คนทำงาน Number of persons engaged		ลูกจ้าง จำนวน Number		มูลค่าผลผลิต Value of gross output	ค่าใช้จ่าย ชั้นกลาง Intermediate consumption	Category of industry
		จำนวน Number of persons engaged	จำนวน Number	จำนวน Number	ค่าตอบแทน Remuneration			
27	การผลิตอุปกรณ์ไฟฟ้า	0.0863	**	**	**	0.1726	0.1881	Manufacture of electrical equipment
28	การผลิตเครื่องจักรและเครื่องมือ ซึ่งมีได้จัดประเภทไว้ในที่อื่น	0.0791	0.2059	0.1848		0.1713	0.2176	Manufacture of machinery and equipment, n.e.c
29	การผลิตยานยนต์ รถพ่วง และรถกึ่งพ่วง	*	*	*	*	*	*	Manufacture of motor vehicles, trailers and semi-trailers
30	การผลิตอุปกรณ์ขนส่งอื่น ๆ	*	*	*	*	*	*	Manufacture of other transport equipment
31	การผลิตเฟอร์นิเจอร์	0.1103	0.2073	0.2768		0.2810	**	Manufacture of furniture
32	การผลิตผลิตภัณฑ์อื่น ๆ	0.0888	0.2436	0.2725		0.1819	0.1975	Other manufacturing
33	การซ่อมและการติดตั้งเครื่องจักรและอุปกรณ์	0.1162	**	**	**	0.2274	0.2588	Repair and installation of machinery and equipment
37	การจัดการน้ำเสีย	0.0540	0.2391	0.2807		0.0865	0.0863	Sewerage
38	การเก็บรวบรวมของเสีย การบำบัด และการ กำจัดของเสีย รวมถึงการนำของเสียกลับมาใช้ใหม่	0.0780	0.1095	0.2176		0.2167	0.2251	Waste collection, treatment and disposal activities; materials recovery

หมายเหตุ : (1) * หมายถึง ไม่สามารถประมาณค่าได้

(2) ** หมายถึง ค่า c.v. มีค่าสูง

ที่มา : สำนักธุรกิจและอุตสาหกรรม พ.ศ. 2555 : อุตสาหกรรมผลิต จังหวัด ร้อยเอ็ด สำนักงานสถิติแห่งชาติ กระทรวงเทคโนโลยีสารสนเทศและการสื่อสาร

Note : (1) * means this value cannot be estimated.

(2) ** means this value is not acceptable

Source : The 2012 Business and Industrial Census : Manufacturing Industry, Roiet Province, National Statistical Office, Ministry of Information and Communication Technology.

ภาคผนวก ข

คำนิยาม

แนวคิดและคำนิยาม

1. สถานประกอบการอุตสาหกรรมการผลิต

หมายถึง สถานประกอบการที่ดำเนินกิจการเกี่ยวกับการผลิต ซึ่งหมายถึงการเปลี่ยนรูปวัตถุดิบให้เป็นผลิตภัณฑ์ชนิดใหม่ด้วยเครื่องจักรหรือเคมีภัณฑ์ โดยไม่คำนึงถึงว่างานนั้นทำด้วยเครื่องจักรหรือด้วยมือหรือทำในโรงงาน โรงซ่อม หรือเคหะสถาน หรือผลิตภัณฑ์นั้นขายส่งหรือขายปลีกก็ตามการประกอบชิ้นส่วนของผลิตภัณฑ์นั้นว่าเป็นการผลิตด้วย

2. การจำแนกประเภทอุตสาหกรรมการผลิต

ในการจัดทำสำมะโนธุรกิจและอุตสาหกรรม พ.ศ. 2555 ได้จำแนกประเภทอุตสาหกรรมการผลิตตามกิจกรรมทางเศรษฐกิจทุกประเภท ตามการจัดประเภทมาตรฐานอุตสาหกรรมประเทศไทย ปี 2552 (Thailand Standard Industrial Classification : TSIC-2009) ซึ่งอุตสาหกรรมผลิตจัดอยู่ในประเภท D E และ J เฉพาะหมวดย่อย 58

การจัดจำแนกโครงสร้างประเภทอุตสาหกรรมการผลิต เป็นดังนี้

หมวดย่อยอุตสาหกรรม ได้แก่ กลุ่มอุตสาหกรรม ซึ่งแบ่งเป็นกลุ่มย่อยจากหมวดใหญ่ และใช้แทนด้วยเลขรหัส 2 ตัวแรก ตั้งแต่รหัส 10 – 33 37 – 39 และ 58 รวม 28 หมวดย่อย

หมู่ใหญ่อุตสาหกรรม ได้แก่ กลุ่มอุตสาหกรรม ซึ่งแบ่งเป็นกลุ่มย่อยจากหมวดย่อยอุตสาหกรรม และใช้แทนด้วยเลขรหัส 3 ตัวแรก ตั้งแต่รหัส 101 – 332 370 – 390 และ 581 – 582 รวม 78 หมู่ใหญ่

หมู่ย่อยอุตสาหกรรม ได้แก่ กลุ่มอุตสาหกรรม ซึ่งแบ่งเป็นกลุ่มย่อยจากหมู่ใหญ่อุตสาหกรรม และใช้แทนด้วยเลขรหัส 4 ตัวแรก ตั้งแต่รหัส 1011 – 3320 3700 – 3900 และ 5811 – 5820 รวม 164 หมู่ย่อย

กิจกรรมอุตสาหกรรม ได้แก่ กลุ่มอุตสาหกรรมที่ย่อยที่สุด และใช้แทนด้วยเลขรหัส 5 ตัวแรก ตั้งแต่รหัส 10111 – 33200 37000 – 39000 และ 58111 – 58203 รวม 409 กิจกรรม

3. รูปแบบการจัดตั้งตามกฎหมาย

3.1 ส่วนบุคคล ห้างหุ้นส่วนสามัญที่ไม่เป็นนิติบุคคล

หมายถึง สถานประกอบการที่มีเจ้าของเป็นบุคคลธรรมดา คนเดียวหรือหลายคนรวมกัน และให้หมายรวมถึงห้างหุ้นส่วนสามัญที่ไม่จดทะเบียนเป็นนิติบุคคลด้วย

3.2 ห้างหุ้นส่วนสามัญนิติบุคคล ห้างหุ้นส่วนจำกัด

หมายถึง สถานประกอบการที่จัดตั้งขึ้น โดยมีบุคคลตั้งแต่ 2 คนขึ้นไปรวมทุนกันเพื่อประกอบการผลิตและมีความรับผิดชอบร่วมกัน โดยการจดทะเบียนตามกฎหมาย

3.3 บริษัทจำกัด บริษัทจำกัด (มหาชน)

บริษัทจำกัด หมายถึง สถานประกอบการที่จัดตั้งขึ้นโดยผู้ริเริ่มคณะหนึ่ง และได้จดทะเบียนถูกต้องตามกฎหมาย โดยมีผู้ริเริ่มดำเนินการอย่างน้อย 7 คนขึ้นไป

บริษัทจำกัด (มหาชน) หมายถึง สถานประกอบการที่จัดตั้งขึ้นโดยการจดทะเบียนจัดตั้งบริษัท การควบบริษัท หรือการแปรสภาพบริษัท และวัตถุประสงค์ที่จะขายหุ้นต่อประชาชน โดยมีผู้ริเริ่มดำเนินการตั้งแต่ 15 คนขึ้นไป

3.4 ส่วนราชการ รัฐวิสาหกิจ

หมายถึง สถานประกอบการที่รัฐบาลเป็นเจ้าของหรือมีทุนอยู่ด้วยไม่น้อยกว่าร้อยละ 50 ของทุนทั้งหมด ในที่นี้หมายรวมถึงสถานประกอบการที่ดำเนินการโดยรัฐบาลด้วย ได้แก่ เรือจำ โรงฆ่าสัตว์ เป็นต้น

3.5 สหกรณ์

หมายถึง สถานประกอบการที่จัดตั้งขึ้นในรูปของสหกรณ์ โดยจดทะเบียนถูกต้องตามกฎหมายว่าด้วยสหกรณ์ โดยมีผู้ก่อตั้งไม่น้อยกว่า 10 คน

3.6 รูปแบบอื่น ๆ

หมายถึง สถานประกอบการที่จัดตั้งในรูปแบบอื่น ๆ นอกเหนือจากที่กล่าวแล้วข้างต้น เช่น สมาคม สโมสร กลุ่มแม่บ้าน เป็นต้น

4. รูปแบบการจัดตั้งทางเศรษฐกิจ

4.1 สำนักงานแห่งเดียว

หมายถึง สถานประกอบการที่ไม่เป็นสาขาหรือหน่วยย่อยของสถานประกอบการอื่น และไม่มีสาขาหรือหน่วยงานย่อยอื่น

4.2 สำนักงานใหญ่

หมายถึง สถานประกอบการที่เป็นเจ้าของและควบคุมกิจการของสถานประกอบการอื่นที่เป็นสำนักงานสาขาหรือหน่วยงานย่อย

4.3 สำนักงานสาขา

หมายถึง สถานประกอบการที่เป็นสาขาหรือหน่วยงานย่อยของสถานประกอบการอื่นที่เป็นสำนักงานใหญ่

5. ทุนจดทะเบียน

ทุนจดทะเบียนหรือทุนรับอนุญาต หมายถึง ทุนดำเนินการซึ่งผู้เริ่มก่อการได้ระบุไว้เมื่อจดทะเบียนจัดตั้งเป็นนิติบุคคล หรือทุนที่ได้รับอนุญาตเมื่อขอจัดตั้งเป็นนิติบุคคล ทุนนี้ไม่ได้แสดงถึงเงินที่ได้รับจากผู้ถือหุ้น แต่เป็นการแสดงถึงความประสงค์ของผู้เริ่มก่อการว่าจะมีทุนดำเนินการเป็นจำนวนเงินเท่าใด

6. อัตราการใช้กำลังการผลิต

หมายถึง สัดส่วนระหว่างปริมาณผลผลิตจริงกับกำลังการผลิตสูงสุด ที่สามารถผลิตได้ในช่วงเวลาหนึ่ง คำนวณโดยปริมาณการผลิตจริงหารด้วยกำลังการผลิต

7. คนทำงาน

หมายถึง คนที่ทำงานในสถานประกอบการทั้งที่ได้รับเงินเดือนและไม่ได้รับเงินเดือน ที่สถานประกอบการมีอยู่ตามปกติ รวมทั้งผู้ที่ปกติทำงานอยู่ในสถานประกอบการแห่งนี้ แต่ในวันดังกล่าวไม่ได้มาทำงาน เนื่องจากเจ็บป่วย ลาหยุดพักผ่อน โดยได้รับค่าจ้าง/เงินเดือน

คนทำงาน ประกอบด้วย

7.1 คนทำงานโดยไม่ได้รับค่าจ้าง เงินเดือน

หมายถึง เจ้าของกิจการหรือหุ้นส่วนที่ทำงานให้สถานประกอบการ โดยไม่ได้รับค่าจ้าง เงินเดือน และผู้ที่อาศัยอยู่ในครัวเรือนของเจ้าของกิจการ หรือหุ้นส่วน หรือบุคคลอื่น ที่ทำงานให้กับสถานประกอบการอย่างน้อยสัปดาห์ละ 20 ชั่วโมง โดยไม่ได้รับค่าจ้าง เงินเดือน เป็นประจำ

7.2 ลูกจ้างในกรรมวิธีการผลิต

หมายถึง ลูกจ้างทั้งหมดที่ทำงานเกี่ยวข้องโดยตรงกับการผลิตในขั้นตอนต่างๆ หรือกิจกรรมที่เกี่ยวข้องกับการผลิต โดยได้รับค่าจ้างเงินเดือน

ผู้ปฏิบัติงานมีฝีมือ หมายถึง ผู้ที่ทำงานด้านการผลิตซึ่งเคยได้รับการฝึกฝนอบรมมาก่อนอย่างน้อย 3 เดือน หรือผู้มีประสบการณ์ในการทำงาน 5 ปีขึ้นไปในงานเฉพาะที่ทำอยู่ เช่น ช่างานงานดูแลเครื่องจักร ผู้ผลิต หรือติดตั้งอุปกรณ์ ผู้เดินเครื่องจักร ผู้ประกอบชิ้นส่วนต่างๆ เป็นต้น

ผู้ปฏิบัติงานไม่มีฝีมือ หมายถึง ผู้ที่ทำงานด้านการผลิตที่ได้รับการฝึกงานก่อนปฏิบัติงานน้อยกว่า 2 สัปดาห์ เช่น พนักงานทำความสะอาดเครื่องจักร

7.3 ลูกจ้างอื่น ๆ

หมายถึง ลูกจ้างทั้งหมดนอกเหนือจากลูกจ้างในกรรมวิธีการผลิตรวมถึงผู้ปฏิบัติงาน นักบริหาร นักวิชาการ เสมียนพนักงาน เช่น ผู้จัดการ ผู้อำนวยการ และกรรมการบริหารที่ได้รับค่าจ้างเงินเดือน ผู้ปฏิบัติงานในห้องทดลองและนักวิจัย พนักงานพิมพ์ดีด พนักงานบัญชี และพนักงานขาย เป็นต้น

ไม่รวมคนทำงาน ดังต่อไปนี้

(1) ผู้บริหารหรือผู้ถือหุ้นที่ได้รับเบี้ยประชุมเป็นครั้งคราว
(2) คนทำงานของสถานประกอบการอื่นที่มาปฏิบัติงานประจำที่สถานประกอบการแห่งนี้
(3) คนทำงานที่รับงานไปทำที่บ้านแล้วนำมาส่งโดยไม่ได้ลงทุนซื้อวัสดุ อุปกรณ์ (หรือถ้ามีการใช้เครื่องมือส่วนตัวเล็กน้อยได้ เช่น มีด เข็ม ด้าย)

(4) คนงานที่ทำงานเป็นระยะเวลานาน เช่น ลาไปราชการทหาร

(5) คนที่สถานประกอบการจ้างมาทำงานเฉพาะอย่างเป็นประจำ เช่น กรรมกรที่จ้างมาขนของ พนักงานเดินตลาดหรือตัวแทนขายที่ไม่มีเงินเดือนประจำ

(6) ลูกจ้างเช่าหรือแรงงานเช่า หมายถึง ลูกจ้างเฉพาะหรืออยู่ในกระบวนการผลิตที่ส่งตัวจากสำนักจัดหางานหรือองค์กรที่คล้ายคลึงกัน ให้แก่สถานประกอบการในอุตสาหกรรมการผลิต สำนักจัดหางานดังกล่าว ไม่มีหน้าที่บังคับบัญชาลูกจ้างซึ่งอยู่ภายใต้การควบคุม (การสั่งการหรือการบังคับบัญชา) ของลูกจ้างของสำนักจัดหางาน ลูกจ้างเหล่านี้จะมีชื่อในบัญชีเงินเดือนของสำนักจัดหางาน ไม่ใช่ของสถานประกอบการ ข้อมูลเกี่ยวกับแรงงานเช่า จะเป็นประโยชน์สำหรับการวิเคราะห์ผลผลิตภาพแรงงานของหน่วยอุตสาหกรรมที่ทำการผลิต ซึ่งมีการป้อนแรงงานเช่าเป็นวัตถุดิบในการผลิตที่แท้จริง **แรงงานต่อไปนี้ไม่จัดอยู่ในหมวดแรงงานเช่า**

- เจ้าหน้าที่ชั่วคราวที่ได้รับจากบริการจัดหาเจ้าหน้าที่

- ผู้รับเหมา ผู้รับเหมาช่วงหรือผู้รับเหมาอิสระ

- บริการที่อยู่ใต้การบริหารจัดการ เช่น แม่บ้าน พนักงานรักษาความปลอดภัย

บริการปรับปรุงภูมิทัศน์

- บริการวิชาชีพหรือบริการด้านเทคนิคที่ซื้อหามาจากกิจการอื่น เช่น บริการที่

ปรึกษาด้านซอฟต์แวร์ การจัดทำโปรแกรมคอมพิวเตอร์ บริการด้านวิศวกรรมหรือบริการด้านบัญชี

8. ค่าตอบแทนแรงงาน

8.1 ค่าจ้าง เงินเดือน

หมายถึง เงินที่นายจ้างหรือสถานประกอบการจ่ายให้ลูกจ้าง ในระหว่างเดือนมกราคม ถึงเดือนธันวาคม 2554 (ก่อนหักภาษีเงินได้บุคคลธรรมดา เงินสมทบกองทุนประกันสังคมในส่วนที่ลูกจ้างต้องจ่ายค่าประกันชีวิต และรายจ่ายอื่นๆ ของลูกจ้าง) ตามข้อตกลงการจ้างแรงงาน โดยอาจจ่ายตามเงื่อนไขของระยะเวลา หรือจ่ายตามปริมาณงาน

8.2 ค่าล่วงเวลา โบนัส เงินรางวัลพิเศษ เงินเพิ่มค่าครองชีพ ค่านายหน้า

หมายถึง เงินนอกเหนือจากค่าจ้าง เงินเดือน ที่สถานประกอบการจ่ายให้แก่ลูกจ้าง เป็นค่าตอบแทนในการทำงาน

8.3 สวัสดิการและผลประโยชน์ตอบแทนอื่น ๆ

หมายถึง ผลประโยชน์ตอบแทนแรงงานที่นายจ้างหรือสถานประกอบการจ่าย หรือบริการให้แก่ลูกจ้าง ได้แก่ ค่าตอบแทนแรงงานที่จ่ายเป็นสิ่งของหรือผลผลิต และสวัสดิการที่นายจ้างจัดหาหรือบริการลูกจ้าง เช่น อาหาร เครื่องดื่ม บ้านพักคนงาน ค่าเช่าบ้าน ค่าซ่อมแซมที่อยู่อาศัย ค่ารักษาพยาบาล บริการดูแลบุตร พาหนะรับส่งมาทำงาน บันเทิงหรือนันทนาการต่างๆ ที่จัดให้ลูกจ้าง เป็นต้น **ทั้งนี้ไม่รวมเสื้อผ้า เครื่องแบบที่ใช้เฉพาะในการปฏิบัติงาน (ค่าเสื้อผ้า เครื่องแบบ ที่ใช้เฉพาะในการปฏิบัติงานถือเป็นค่าใช้จ่ายอื่นๆ ของสถานประกอบการ)**

8.4 เงินที่สถานประกอบการจ่ายสมทบเข้ากองทุนเพื่อการประกันสังคม ฯลฯ

หมายถึง เงินที่สถานประกอบการจ่ายสมทบเข้ากองทุนเพื่อการประกันสังคมของทั้งรัฐบาลและเอกชน เพื่อมิให้ลูกจ้างได้รับความเดือดร้อนเมื่อต้องขาดรายได้ไปบางส่วนหรือทั้งหมด อันเนื่องมาจากการเจ็บป่วยหรือประสบอันตรายทั้งในและนอกเวลาทำงาน การคลอดบุตร ทูพพลภาพ การว่างงาน ชราภาพ และเสียชีวิต เงินดังกล่าว เช่น เงินสมทบกองทุนประกันสังคม กองทุนเงินทดแทน กองทุนสำรองเลี้ยงชีพ เป็นต้น

9. ค่าซื้อวัตถุดิบและวัสดุประกอบที่ใช้ในการผลิต

หมายถึง มูลค่าของวัตถุดิบและส่วนประกอบที่สถานประกอบการจัดซื้อ หรือได้รับมาจากสำนักงานใหญ่ ในระหว่างเดือนมกราคม – เดือนธันวาคม 2554 เพื่อใช้ในการผลิตโดยสถานประกอบการเองหรือจ้างสถานประกอบการอื่นหรือผู้อื่นทำการผลิต มูลค่าดังกล่าวเป็นมูลค่าที่นำส่งถึงสถานประกอบการ ซึ่งรวมค่าภาษีขาเข้า ค่าขนส่ง ค่าประกันภัย ค่าบรรจุหีบห่อ เป็นต้น

10. ค่าเชื้อเพลิง

หมายถึง มูลค่าของเชื้อเพลิงทุกชนิดที่ซื้อมา เพื่อใช้เป็นเชื้อเพลิงสำหรับพลังงานและความร้อน ไม่รวมเชื้อเพลิงที่เป็นส่วนประกอบของผลิตภัณฑ์ หรือที่ใช้ในการผลิตกระแสไฟฟ้า หรือเชื้อเพลิงที่ได้จากผลพลอยได้ของกิจกรรมการผลิต เช่น ชีลื้อย เป็นต้น

11. ค่าไฟฟ้าที่ใช้ในการผลิต

คือ มูลค่าไฟฟ้าทั้งหมดที่สถานประกอบการซื้อมาระหว่างเดือนมกราคม – เดือนธันวาคม 2554 รวมทั้งค่าไฟฟ้าที่ได้รับจากหน่วยพลังงานของสถานประกอบการอื่นแต่อยู่ในเครือเดียวกัน โดยจะต้องประมาณมูลค่าเหมือนกับการซื้อขายโดยปกติ

12. ค่าใช้จ่ายในการบำรุงรักษาและซ่อมแซมเครื่องจักร เครื่องมือฯ

หมายถึง มูลค่าของค่าใช้จ่ายทั้งหมดที่ใช้ในการซ่อมแซมและบำรุงอาคาร และสินทรัพย์ถาวรอื่น เพื่อให้อยู่ในสภาพที่ดีใช้งานต่อไปได้ ทั้งนี้ให้รวมค่าใช้จ่ายในการบำรุงรักษา ซ่อมแซมที่จัดทำโดยสถานประกอบการที่อยู่ในเครือเดียวกันและให้ประมาณมูลค่าในการซ่อมแซมเหมือนกับการว่าจ้างสถานประกอบการอื่นหรือผู้อื่น

13. ค่าซื้อสินค้าที่ซื้อมาจำหน่ายในสภาพเดิม

หมายถึง มูลค่าในการซื้อสินค้าเพื่อนำมาจำหน่ายในสภาพเดิม โดยไม่มีการเปลี่ยนแปลงสภาพ

14. ค่าจ้างเหมาจ่ายให้สถานประกอบการอื่นผลิตสินค้าให้โดยสถานประกอบการจัดหาวัสดุให้

หมายถึง จำนวนเงินที่จ่ายเป็นค่าจ้างให้กับสถานประกอบการอื่น เพื่อทำการผลิตสินค้า โดยวัตถุดิบและส่วนประกอบในการผลิตเป็นของสถานประกอบการผู้จ้าง

15. ค่าธรรมเนียมที่จ่ายสำหรับลูกจ้าง (แรงงานเช่า)

หมายถึง ค่าตอบแทนแรงงานของลูกจ้างเช่าที่สถานประกอบการผลิตจ่ายให้กับสำนักจัดหางาน

16. วัตถุดิบและสินค้าคงเหลือ

หมายถึง มูลค่าของวัตถุดิบและวัสดุประกอบที่ใช้ในการผลิตและสินค้าคงเหลือซึ่งสถานประกอบการเป็นเจ้าของหรือควบคุมดูแลอยู่ ณ วันที่ 1 มกราคม และ วันที่ 31 ธันวาคม 2554 วัตถุดิบและสินค้าคงเหลือเหล่านี้ว่าจะเก็บไว้ที่สถานประกอบการ หรือที่หน่วยงานช่วยเสริม หรือที่โกดังสินค้า

มูลค่าคงเหลือต้นปี คือ มูลค่าของสินค้า วัตถุดิบ และวัสดุประกอบฯ ที่เหลือมาจากปีก่อนเมื่อ 1 มกราคม 2554

มูลค่าคงเหลือปลายปี คือ มูลค่าของสินค้า วัตถุดิบและวัสดุประกอบฯ ที่เหลืออยู่เมื่อ 31 ธันวาคม 2554

17. ส่วนเปลี่ยนแปลงมูลค่าสินค้า วัตถุดิบและวัสดุประกอบฯ คงเหลือ

หมายถึง ผลต่างระหว่างมูลค่าคงเหลือปลายปีและมูลค่าคงเหลือต้นปี (มูลค่าปลายปี – มูลค่าต้นปี)

18. ค่าใช้จ่ายในการบริหารและดำเนินการของสถานประกอบการ

หมายถึง ค่าใช้จ่ายในการดำเนินกิจการต่างๆ ของสถานประกอบการ เช่น ค่าเช่าที่ดิน ค่าเช่าอาคารและที่ดินค่าเสื่อมราคาสินทรัพย์ถาวรทุกประเภท ค่าน้ำประปา ค่าไฟฟ้า (ไม่รวมค่าไฟฟ้าที่ใช้ในการผลิต) ค่าไปรษณีย์ ค่าโทรเลข ค่าโทรศัพท์ ค่าทำบัญชี ค่าปรึกษา ค่าดอกเบี้ยจ่าย หนี้สูญ ค่าภาษี ค่าโฆษณา ค่านายหน้า และอื่นๆ เป็นต้น

19. มูลค่าขายผลผลิต

หมายถึง มูลค่าการจำหน่ายผลิตภัณฑ์ที่สถานประกอบการผลิตขึ้นเองและ/หรือที่สถานประกอบการอื่นผลิตให้ โดยสถานประกอบการเป็นผู้จ่ายค่าวัสดุ และวัสดุประกอบที่ใช้ในการผลิตในระหว่างเดือนมกราคม – เดือนธันวาคม 2554 ทั้งนี้ให้รวมมูลค่าผลผลิตที่สถานประกอบการผลิตเพื่อใช้เอง หรือให้คนทำงาน เป็นส่วนหนึ่งของค่าตอบแทนแรงงาน ผลผลิตที่จัดส่งให้สำนักงานใหญ่ สำนักงานสาขา หรือสำนักงานขายของโรงงาน และรายรับจากการขายผลพลอยได้และเศษวัสดุ

20. รายรับจากการขายสินค้าที่ซื้อมาจำหน่ายในสภาพเดิม

หมายถึง จำนวนเงินที่สถานประกอบการได้รับจากการขายสินค้าที่ซื้อมาจำหน่าย โดยไม่มีการเปลี่ยนแปลงสภาพ

21. รายรับจากการรับจ้างเหมาทำการผลิตสินค้าให้สถานประกอบการอื่น โดยสถานประกอบการเป็นผู้จัดหาวัสดุให้

หมายถึง จำนวนเงินที่ได้รับจากผู้จ้างในการรับจ้างเหมาทำการผลิตสินค้า โดยผู้จ้างจัดหาวัสดุให้ ถ้าเป็นการรับจ้างเหมาผลิตสินค้าให้สถานประกอบการในเครือเดียวกันให้คิดค่าบริการในการผลิตตามราคาตลาด หรือคิดจากค่าใช้จ่ายต่างๆ ที่เกิดขึ้นจริงในกระบวนการผลิต **โดยไม่รวมค่าวัสดุที่ผู้จ้างจัดหามาให้**

22. รายรับจากการให้บริการ บำรุงรักษา ซ่อมแซมและติดตั้งให้แก่สถานประกอบการอื่น

หมายถึง จำนวนเงินที่สถานประกอบการได้รับจากการให้บริการ บำรุงรักษาซ่อมแซมและติดตั้งเครื่องจักรหรือโรงงานให้กับสถานประกอบการอื่นหรือลูกค้า สำหรับค่าบริการในการให้บริการแก่สถานประกอบการอื่นในเครือเดียวกัน ให้คิดมูลค่าการบริการโดยรวมค่าแรงงาน ค่าดำเนินการ และค่าวัสดุที่ใช้ในการให้บริการ

23. รายรับอื่นๆ

หมายถึง มูลค่ารายรับอื่นๆ ของสถานประกอบการ เช่น รายรับจากการขายกากของเสีย หรือวัสดุเหลือใช้ของสถานประกอบการ และค่าขายกระแสไฟฟ้า เป็นต้น

24. มูลค่าตามบัญชีของสินทรัพย์ถาวร

หมายถึง มูลค่าสุทธิของสินทรัพย์ถาวรตามบัญชีเมื่อได้หักค่าเสื่อมราคา ค่าสึกหรอตามระยะเวลาการใช้งานถึงวันสิ้นปี สินทรัพย์ถาวร ได้แก่ ที่ดิน อาคาร เครื่องจักรและเครื่องมือ ยานพาหนะ เครื่องใช้สำนักงาน เป็นต้น มูลค่าสินทรัพย์ถาวรรวมถึงมูลค่าการต่อเติมดัดแปลง และปรับปรุงสินทรัพย์ถาวรในระหว่างเดือนมกราคม – เดือนธันวาคม 2554 เพื่อยืดอายุการใช้งาน หรือเพิ่มประสิทธิภาพการทำงาน

25. มูลค่าเพิ่ม

คำนวณโดย : มูลค่าเพิ่ม = มูลค่าผลผลิต - ค่าใช้จ่ายชั้นกลาง

มูลค่าผลผลิต หมายถึง รายรับของสถานประกอบการในรอบปี 2554 ซึ่งได้แก่

- 1) มูลค่าขายผลผลิต
- 2) รายรับจากการขายสินค้าที่ซื้อมาจำหน่ายในสภาพเดิม
- 3) รายรับจากการรับจ้างเหมาทำการผลิตสินค้าให้สถานประกอบการอื่น โดยสถานประกอบการจัดหาวัสดุให้
- 4) รายรับจากการให้บริการ บำรุงรักษา ซ่อมแซม และติดตั้งให้แก่สถานประกอบการอื่น
- 5) รายรับจากการให้เช่าอาคาร อาคารพร้อมที่ดิน ยานพาหนะ เครื่องจักรและเครื่องมือ ฯลฯ และรายรับอื่นๆ
- 6) ส่วนเปลี่ยนแปลงมูลค่าสินค้าคงเหลือ

ค่าใช้จ่ายชั้นกลาง หมายถึง รายจ่ายที่ใช้ในการดำเนินการในขบวนการผลิตของสถานประกอบการในรอบปี 2554 ซึ่งได้แก่

- 1) ค่าซื้อวัตถุดิบและวัสดุประกอบที่ใช้ในการผลิต
- 2) ค่าใช้จ่ายในการผลิต (ค่าเชื้อเพลิงและค่าไฟฟ้าที่ใช้ในการผลิต ค่าติดตั้งซ่อมแซมและบำรุงรักษาสินค้าที่จำหน่ายให้ลูกค้า ค่าติดตั้งซ่อมแซมและบำรุงรักษาเครื่องจักร เครื่องมือฯ และค่าใช้จ่ายในการผลิตอื่นๆ)
- 3) ค่าซื้อสินค้าที่ซื้อมาจำหน่ายในสภาพเดิม
- 4) ค่าจ้างเหมาจ่ายให้สถานประกอบการอื่นผลิตสินค้าให้ โดยสถานประกอบการจัดหาวัสดุให้
- 5) ค่าธรรมเนียมที่จ่ายสำหรับลูกจ้างเช่า (แรงงานเช่า)
- 6) ค่าใช้จ่ายในการขายของสถานประกอบการ (ค่าโฆษณา ค่าขนส่งสินค้าที่ขาย ค่านายหน้า ค่าประกันภัย และค่าใช้จ่ายในการขายอื่นๆ)
- 7) ค่าใช้จ่ายในการบริหารและดำเนินงานของสถานประกอบการ (ค่าใช้จ่ายในการบริหารและดำเนินงานฯ หักด้วยค่าเช่าที่ดิน ค่าดอกเบี้ยจ่าย หนี้สูญ และขาดทุนจากการเปลี่ยนแปลงอัตราแลกเปลี่ยนฯ)
- 8) ดอกเบี้ยจ่าย หักด้วย ดอกเบี้ยรับ
- 9) ส่วนเปลี่ยนแปลงมูลค่าวัตถุดิบและวัสดุประกอบฯ คงเหลือ

คณะผู้จัดทำ CD - ROM

หน่วยงานเจ้าของเรื่อง

สำนักงานสถิติจังหวัดร้อยเอ็ด
โทร. 0 4351 1280

หน่วยงานผลิตและออกแบบ

กลุ่มบูรณาการข้อมูลสถิติ
สำนักสถิติพยากรณ์
โทร. 0 2141 7494

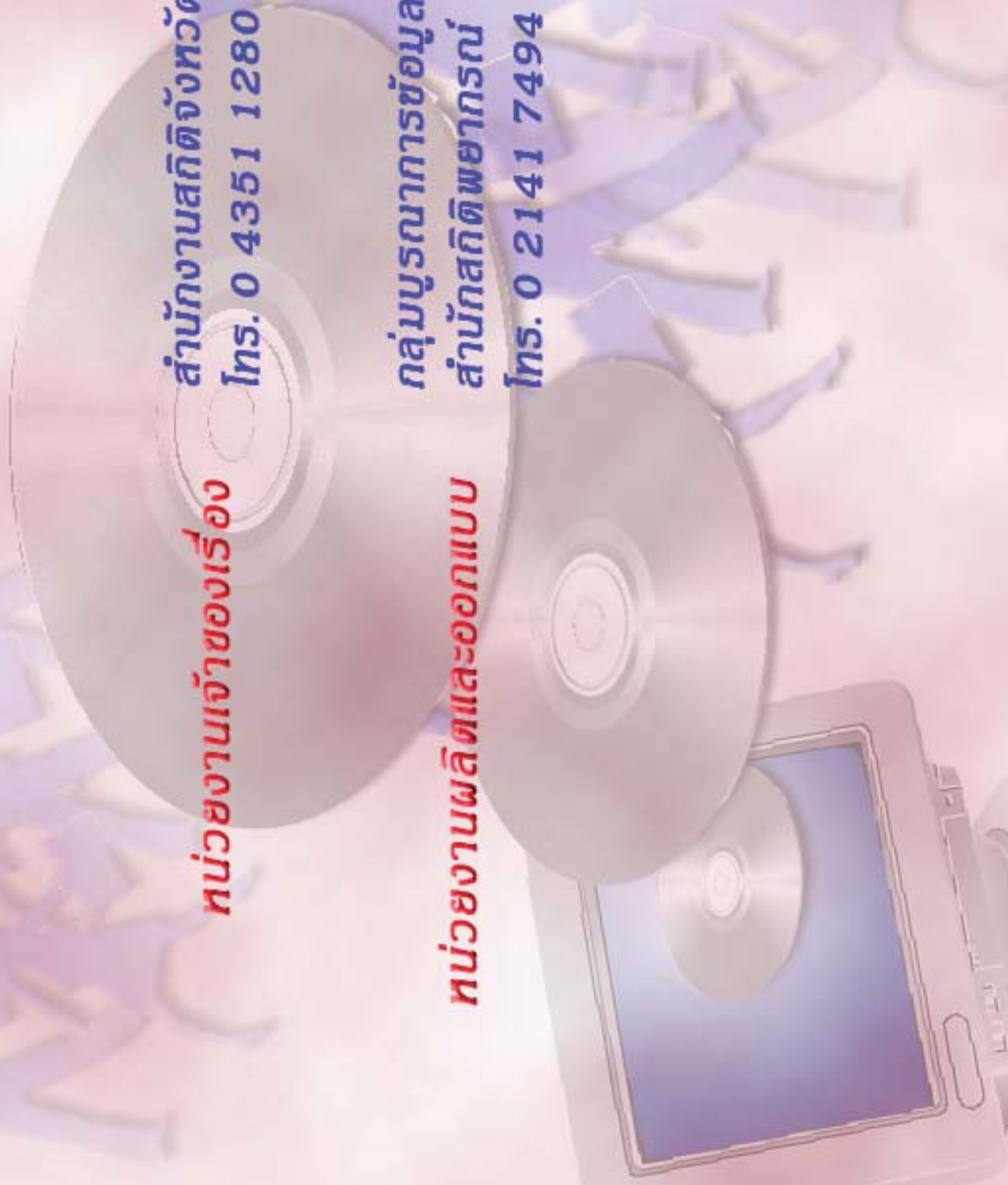

ตารางสถิติในรูปแบบ Format Excel

ตอนที่ 1 ข้อมูลการดำเนินงานของสถานประกอบการอุตสาหกรรมผลิต
จำแนกตามขนาดของสถานประกอบการ

ตารางสถิติในรูปแบบ Format Excel

- ตอนที่ 1 ข้อมูลการดำเนินงานกิจการของสถานประกอบการอุตสาหกรรมการผลิต
จำแนกตามขนาดของสถานประกอบการ
- ตาราง 1 สถิติมูลฐานอุตสาหกรรมการผลิตในปี 2554 จำแนกตามขนาดของสถานประกอบการ
- ตาราง 2 มูลค่าผลผลิตของสถานประกอบการอุตสาหกรรมการผลิตในปี 2554
จำแนกตามขนาดของสถานประกอบการ
- ตาราง 3 ค่าใช้จ่ายขั้นกลางของสถานประกอบการอุตสาหกรรมการผลิตในปี 2554
จำแนกตามขนาดของสถานประกอบการ
- ตาราง 4 คนทำงานในสถานประกอบการอุตสาหกรรมการผลิตในปี 2554
จำแนกตามสถานภาพการทำงาน เพศ และขนาดของสถานประกอบการ
- ตาราง 5 จำนวนสถานประกอบการอุตสาหกรรมการผลิต จำแนกตามจำนวนวันทำงานต่อ
สัปดาห์ จำนวนชั่วโมงทำงานเฉลี่ยต่อวันของลูกจ้าง และขนาดของสถานประกอบการ
- ตาราง 6 ค่าตอบแทนแรงงานในปี 2554 จำแนกตามขนาดของสถานประกอบการ
- ตาราง 7 จำนวนและร้อยละของสถานประกอบการอุตสาหกรรมการผลิต จำแนกตามอัตรา
การใช้กำลังการผลิตต่อปี 2554 และขนาดของสถานประกอบการ
- ตาราง 8 มูลค่าวัตถุดิบและวัสดุประกอบฯ และสินค้าคงเหลือต้นปีและปลายปี 2554
จำแนกตามขนาดของสถานประกอบการ
- ตาราง 9 ส่วนเปลี่ยนแปลงของมูลค่าวัตถุดิบและวัสดุประกอบฯ และสินค้าคงเหลือในปี 2554
จำแนกตามขนาดของสถานประกอบการ
- ตาราง 10 ค่าใช้จ่ายทั้งสิ้นของสถานประกอบการอุตสาหกรรมการผลิตในปี 2554
จำแนกตามขนาดของสถานประกอบการ
- ตาราง 11 รายรับทั้งสิ้นของสถานประกอบการอุตสาหกรรมการผลิตในปี 2554
จำแนกตามขนาดของสถานประกอบการ
- ตาราง 12 มูลค่าตามบัญชีของสินทรัพย์ถาวรในปี 2554 จำแนกตามขนาดของสถาน
ประกอบการ
- ตาราง 13 มูลค่าสินทรัพย์ถาวรที่เปลี่ยนแปลงระหว่าง มกราคม - ธันวาคม 2554
จำแนกตามขนาดของสถานประกอบการ

ตอนที่ 2 ข้อมูลการดำเนินงานกิจการของสถานประกอบการอุตสาหกรรมการผลิต จำแนกตามหมวดย่อยอุตสาหกรรม

ตารางสถิติในรูปแบบ Format Excel

ตอนที่ 2	ข้อมูลการดำเนินงานกิจการของสถานประกอบการอุตสาหกรรมการผลิต จำแนกตามหมวดย่อยอุตสาหกรรม
ตาราง 1	สถิติมูลฐานอุตสาหกรรมการผลิตในปี 2554 จำแนกตามหมวดย่อยอุตสาหกรรม
ตาราง 2	มูลค่าผลผลิตของสถานประกอบการอุตสาหกรรมการผลิตในปี 2544 จำแนกตามหมวดย่อยอุตสาหกรรม
ตาราง 3	ค่าใช้จ่ายชั้นกลางของสถานประกอบการอุตสาหกรรมการผลิตในปี 2554 จำแนกตามหมวดย่อยอุตสาหกรรม
ตาราง 4	คนทำงานในสถานประกอบการอุตสาหกรรมการผลิตในปี 2554 จำแนกตามสถานภาพการทำงาน เพศ และหมวดย่อยอุตสาหกรรม
ตาราง 5	จำนวนสถานประกอบการอุตสาหกรรมการผลิต จำแนกตามจำนวนวันทำงานต่อสัปดาห์ จำนวนชั่วโมงทำงานเฉลี่ยต่อวันของลูกจ้าง และหมวดย่อยอุตสาหกรรม
ตาราง 6	ค่าตอบแทนแรงงานในปี 2554 จำแนกตามหมวดย่อยอุตสาหกรรม
ตาราง 7	จำนวนและร้อยละของสถานประกอบการอุตสาหกรรมการผลิต จำแนกตามอัตราการใช้กำลังการผลิตต่อปี 2554 และหมวดย่อยอุตสาหกรรม
ตาราง 8	มูลค่าวัตถุดิบและวัสดุประกอบฯ และสินค้าคงเหลือต้นปีและปลายปี 2554 จำแนกตามหมวดย่อยอุตสาหกรรม
ตาราง 9	ส่วนเปลี่ยนแปลงของมูลค่าวัตถุดิบและวัสดุประกอบฯ และสินค้าคงเหลือในปี 2554 จำแนกตามหมวดย่อยอุตสาหกรรม
ตาราง 10	ค่าใช้จ่ายทั้งสิ้นของสถานประกอบการอุตสาหกรรมการผลิตในปี 2554 จำแนกตามหมวดย่อยอุตสาหกรรม
ตาราง 11	รายรับทั้งสิ้นของสถานประกอบการอุตสาหกรรมการผลิตในปี 2554 จำแนกตามหมวดย่อยอุตสาหกรรม
ตาราง 12	มูลค่าตามบัญชีของสินทรัพย์ถาวรในปี 2554 จำแนกตามหมวดย่อยอุตสาหกรรม
ตาราง 13	มูลค่าสินทรัพย์ถาวรที่เปลี่ยนแปลงระหว่าง มกราคม - ธันวาคม 2554 จำแนกตามหมวดย่อยอุตสาหกรรม