



สำมะโนธุรกิจและอุตสาหกรรม พ.ศ. 2555

: อุตสาหกรรมการผลิต

THE 2012 BUSINESS AND INDUSTRIAL CENSUS

: MANUFACTURING INDUSTRY

จังหวัดยโสธร

YASOTHON PROVINCE



สำนักงานสถิติแห่งชาติ

กระทรวงเทคโนโลยีสารสนเทศและการสื่อสาร

NATIONAL STATISTICAL OFFICE

MINISTRY OF INFORMATION AND COMMUNICATION TECHNOLOGY

คำนำ

บทสรุปสำหรับผู้บริหาร

สารบัญแผนภูมิ

สารบัญตาราง

บทที่ 1 บทนำ

- ❖ ความเป็นมา
- ❖ วัตถุประสงค์
- ❖ ขอบข่ายและคุ้มครอง
- ❖ คาบเวลาอ้างอิง
- ❖ รายการข้อมูลที่เกี่ยวข้อง
- ❖ ประโยชน์ที่จะได้รับ

บทที่ 2 สรุปข้อมูลที่สำคัญ

- ❖ ข้อมูลทั่วไปของสถานประกอบการอุตสาหกรรมการผลิต
- ❖ ข้อมูลสถิติที่สำคัญ จำแนกตามขนาดของสถานประกอบการ และหมวดย่อยอุตสาหกรรม
- ❖ สรุปและข้อเสนอแนะของสถานประกอบการ

สารบัญตารางสถิติ

- ❖ ตอนที่ 1 ข้อมูลการดำเนินงานกิจการของสถานประกอบการอุตสาหกรรมการผลิต จำแนกตามขนาดของสถานประกอบการ
- ❖ ตอนที่ 2 ข้อมูลการดำเนินงานกิจการของสถานประกอบการอุตสาหกรรมการผลิต จำแนกตามหมวดย่อยอุตสาหกรรม

ภาคผนวก

- ❖ ภาคผนวก ก ระเบียบวิธี
- ❖ ภาคผนวก ข คำนิยาม

คณะผู้จัดทำ CD-ROM

หน่วยงานที่เผยแพร่

ตารางสถิติในรูปแบบ Format Excel

- ❖ ตอนที่ 1 ข้อมูลการดำเนินงานกิจการของสถานประกอบการอุตสาหกรรมการผลิต จำแนกตามขนาดของสถานประกอบการ
- ❖ ตอนที่ 2 ข้อมูลการดำเนินงานกิจการของสถานประกอบการอุตสาหกรรมการผลิต จำแนกตามหมวดย่อยอุตสาหกรรม

หน่วยงานที่เผยแพร่ สำนักสถิติพยากรณ์
สำนักงานสถิติแห่งชาติ
ศูนย์ราชการเฉลิมพระเกียรติ 80 พรรษา
อาคารรัฐประศาสนภักดี ชั้น 2 ถนนแจ้งวัฒนะ
เขตหลักสี่ กทม. 10210
โทร. 0 2141 7497
โทรสาร 0 2143 8132
ไปรษณีย์อิเล็กทรอนิกส์ binfopub@nso.go.th

หรือ

สำนักงานสถิติจังหวัดยโสธร
จังหวัดยโสธร
โทร. 0- 4571-2703
โทรสาร 0-4571-3059
ไปรษณีย์อิเล็กทรอนิกส์ yasothon@nso.go.th

Distributed by

Statistical Forecasting Bureau,
National Statistical Office,
The Government Complex Commemoration His Majesty The King's 80th
birthday Anniversary, Ratthaprasasanabhakti Building, 2nd Floor
Chaeng Watthana Rd., Laksi, Bangkok 10210, THAILAND
Tel. +66 (0) 2141 7497
Fax : +66 (0) 2143 8132
E-mail : binfopub@nso.go.th
<http://www.nso.go.th>

Or

Yasothon Provincial Statistical Office
Yasothon, THAILAND
Tel. + 66 4571 2703
Fax : +66 4571 3059
E-mail : yasothon@nso.go.th

ปีที่จัดพิมพ์

2557

Published

2014

คำนำ

สถานการณ์ทางเศรษฐกิจในยุคโลกไร้พรมแดน มีผลทำให้โครงสร้างการดำเนินธุรกิจเปลี่ยนแปลงไป โดยเฉพาะอุตสาหกรรมการผลิตนับเป็นกิจกรรมทางเศรษฐกิจสาขาหนึ่งที่มีบทบาทอย่างมากต่อระบบเศรษฐกิจของประเทศไทย จึงเห็นได้ว่าโครงสร้างของระบบเศรษฐกิจของประเทศขึ้นอยู่กับอุตสาหกรรมค่อนข้างมาก ประกอบกับปัจจุบันมีอุตสาหกรรมการผลิตใหม่ๆ เกิดขึ้น รวมทั้งการประกอบอุตสาหกรรมขนาดเล็ก และอุตสาหกรรมในครัวเรือน ก็มีบทบาทสำคัญต่อการเจริญเติบโตทางเศรษฐกิจโดยรวมของประเทศเพิ่มขึ้น ดังนั้นข้อมูลสถิติและสารสนเทศโครงสร้างพื้นฐานเกี่ยวกับการประกอบอุตสาหกรรมการผลิต จึงมีความสำคัญและจำเป็นสำหรับภาครัฐและเอกชนใช้ในการกำหนดนโยบายและวางแผนพัฒนาด้านเศรษฐกิจและอุตสาหกรรมทั้งในระดับประเทศ และระดับจังหวัด เพื่อเพิ่มศักยภาพการแข่งขันในเวทีการค้าโลก

ในการจัดทำสำมะโนธุรกิจและอุตสาหกรรมครั้งนี้ ได้ดำเนินการเก็บรวบรวมข้อมูลเป็น 2 ขั้นตอน คือ ขั้นการเก็บรวบรวมข้อมูลพื้นฐานของสถานประกอบการทุกประเภท และขั้นการเก็บรวบรวมข้อมูลรายละเอียดของสถานประกอบการ เฉพาะสถานประกอบการที่ประกอบธุรกิจทางการค้าและธุรกิจทางการบริการ และอุตสาหกรรมการผลิต

รายงานฉบับนี้ เป็นรายงานผลจากการเก็บรวบรวมข้อมูลรายละเอียดเฉพาะอุตสาหกรรมการผลิตของสถานประกอบการที่ตั้งอยู่ในเขตเทศบาลและนอกเทศบาลของ**จังหวัดยโสธร** ซึ่งดำเนินการเก็บรวบรวมข้อมูลในช่วงเดือนพฤษภาคม – สิงหาคม 2555 ข้อมูลที่นำเสนอเป็นผลการดำเนินการกิจการในรอบปี 2554 (1 มกราคม – 31 ธันวาคม 2554) โดยจำแนกข้อมูลตามการจัดประเภทมาตรฐานอุตสาหกรรมประเทศไทย ปี 2552 (Thailand Standard Industrial Classification: TSIC 2009) และขนาดของสถานประกอบการ (จำนวนคนทำงาน)

สำนักงานสถิติแห่งชาติ ใคร่ขอขอบคุณผู้ประกอบการและผู้เกี่ยวข้องทุกฝ่ายที่ได้ให้ความร่วมมือในการให้ข้อมูล ซึ่งข้อมูลที่ได้จะเป็นประโยชน์สำหรับผู้ใช้อข้อมูลทั้งภาครัฐบาลและภาคเอกชนต่อไป

บทสรุปสำหรับผู้บริหาร

ในปัจจุบันโครงสร้างอุตสาหกรรมการผลิตเปลี่ยนแปลงอย่างรวดเร็ว มีอุตสาหกรรมการผลิตใหม่ๆ เกิดขึ้น รวมทั้งการประกอบอุตสาหกรรมขนาดเล็ก และอุตสาหกรรมในครัวเรือน ก็มีบทบาทสำคัญต่อการเจริญเติบโต ทางเศรษฐกิจโดยรวมของประเทศเพิ่มขึ้น ดังนั้นข้อมูลสถิติและสารสนเทศโครงสร้างพื้นฐานเกี่ยวกับการประกอบอุตสาหกรรมดังกล่าว จึงมีความสำคัญและจำเป็นสำหรับภาครัฐ และเอกชนใช้ในการกำหนดนโยบายและวางแผนพัฒนาด้านเศรษฐกิจและอุตสาหกรรมทั้งในระดับประเทศ และระดับจังหวัด เพื่อเพิ่มศักยภาพการแข่งขันในเวทีการค้าโลก สำนักงานสถิติแห่งชาติและหน่วยงานหลักด้านเศรษฐกิจของประเทศ ได้แก่ สำนักงานเศรษฐกิจอุตสาหกรรม สำนักงานคณะกรรมการพัฒนาการเศรษฐกิจและสังคมแห่งชาติ ธนาคารแห่งประเทศไทย และกระทรวงพาณิชย์ เห็นควรให้มีการจัดทำสำมะโนอุตสาหกรรมทุก 5 ปี เพื่อให้ประเทศมีข้อมูลสถิติพื้นฐานที่สำคัญ ซึ่งทุกภาคส่วนสามารถใช้ประโยชน์ในการวางแผนพัฒนาประเทศร่วมกัน

สำนักงานสถิติแห่งชาติ ได้จัดทำสำมะโนธุรกิจทางการค้าและธุรกิจทางการบริการ มาแล้ว 3 ครั้ง ในปี 2509 2531 และ 2545 และจัดทำสำมะโนอุตสาหกรรม มาแล้ว 3 ครั้งเช่นกัน ในปี 2507 2540 และ 2550 สำหรับในปี 2555 ครบรอบ 10 ปี การทำสำมะโนธุรกิจทางการค้าและธุรกิจทางการบริการ และครบรอบ 5 ปี การทำสำมะโนอุตสาหกรรม สำนักงานสถิติแห่งชาติ จึงได้บูรณาการการจัดทำสำมะโนดังกล่าวไปพร้อมกันภายใต้ชื่อ “โครงการสำมะโนธุรกิจและอุตสาหกรรม พ.ศ. 2555”

สำหรับข้อมูลที่น่าเสนอในรายงานฉบับนี้เป็นผลการสำมะโนธุรกิจและอุตสาหกรรม พ.ศ. 2555 : อุตสาหกรรมการผลิต ซึ่งการเก็บรวบรวมข้อมูลรายละเอียดในปี 2554 ของสถานประกอบการอุตสาหกรรมการผลิตที่ตั้งอยู่ใน

จังหวัดยโสธร และประกอบกิจกรรมทางเศรษฐกิจตามการจัดประเภทมาตรฐานอุตสาหกรรมประเทศไทย ปี 2552 (Thailand Standard Industrial Classification : TSIC - 2009) โดยได้ดำเนินการเก็บรวบรวมข้อมูลในระหว่างเดือนพฤษภาคม – สิงหาคม พ.ศ. 2555 สรุปดังนี้

1. จำนวนสถานประกอบการ จำแนกตาม

หมวดย่อยอุตสาหกรรม

ผลจากการจัดทำสำมะโนธุรกิจและอุตสาหกรรม พ.ศ. 2555 (อุตสาหกรรมการผลิต) พบว่า จังหวัดยโสธรมีสถานประกอบการทั้งสิ้น 7,574 แห่ง โดยมีสถานประกอบการที่ประกอบอุตสาหกรรมเกี่ยวกับการผลิตผลิตภัณฑ์อาหารมากที่สุด ร้อยละ 41.2 รองลงมาเป็นอุตสาหกรรม การผลิตไม้และผลิตภัณฑ์จากไม้และไม้ก๊อก (ยกเว้นเฟอร์นิเจอร์) การผลิตสิ่งของจากฟางและวัสดุถักสานอื่นๆ ร้อยละ 37.6 อุตสาหกรรม การผลิตเสื้อผ้าเครื่องแต่งกาย ร้อยละ 7.5 การผลิตสิ่งทอ ร้อยละ 6.3 การผลิตผลิตภัณฑ์โลหะประดิษฐ์ (ยกเว้นเครื่องจักรและอุปกรณ์) ร้อยละ 1.7 การผลิตผลิตภัณฑ์อื่นๆ ร้อยละ 1.1 ส่วนสถานประกอบการอุตสาหกรรมการผลิตหมวดย่อยอื่นๆ นอกเหนือจากที่กล่าวข้างต้นมีจำนวนต่ำกว่า ร้อยละ 1.0 (แผนภูมิ ก)

**แผนภูมิ ก ร้อยละของสถานประกอบการอุตสาหกรรมการผลิต
จำแนกตามหมวดย่อยอุตสาหกรรม**

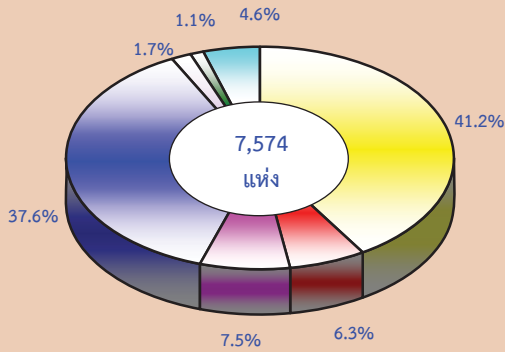

- หมวดย่อย 10 การผลิตผลิตภัณฑ์อาหาร
- หมวดย่อย 13 การผลิตสิ่งทอ
- หมวดย่อย 14 การผลิตเสื้อผ้าเครื่องแต่งกาย
- หมวดย่อย 16 การผลิตไม้และผลิตภัณฑ์จากไม้และไม้ก๊อก (ยกเว้นเฟอร์นิเจอร์) การผลิตสิ่งของจากฟางและวัสดุถักสานอื่นๆ
- หมวดย่อย 25 การผลิตผลิตภัณฑ์โลหะประดิษฐ์ (ยกเว้นเครื่องจักรและอุปกรณ์)
- หมวดย่อย 32 การผลิตผลิตภัณฑ์อื่นๆ
- หมวดย่อยอื่นๆ ได้แก่ หมวดย่อย 11, 15, 18 - 22, 27 - 31, และ 33 - 38

2. ขนาดของสถานประกอบการ

สำหรับขนาดของสถานประกอบการส่วนใหญ่เป็นสถานประกอบการขนาดเล็ก คือ มีขนาดคนทำงาน 1 – 15 คน จำนวน 7,434 แห่ง หรือร้อยละ 98.2 และมีคนทำงาน ตั้งแต่ 16 คนขึ้นไป จำนวน 140 แห่ง หรือร้อยละ 1.8 จำแนกได้ ดังนี้ เป็นสถานประกอบการที่มีคนทำงาน 16 - 25 คน จำนวน 77 แห่ง เป็นสถานประกอบการที่มีคนทำงาน 26 – 30 คน จำนวน 27 แห่ง เป็นสถานประกอบการที่มีคนทำงาน 31 – 50 คน จำนวน 24 แห่ง และเป็นสถานประกอบการที่มีคนทำงาน 51 – 200 คน และมากกว่า 200 คน จำนวน 10 แห่ง และ 2 แห่ง ตามลำดับ (แผนภูมิ ข)

**แผนภูมิ ข จำนวนสถานประกอบการอุตสาหกรรม
การผลิต จำแนกตามขนาดของสถาน
ประกอบการ**

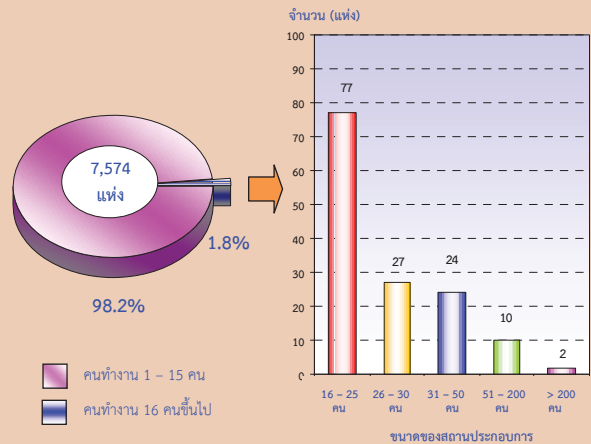

3. รูปแบบการจัดตั้งตามกฎหมาย

ส่วนรูปแบบการจัดตั้งตามกฎหมายพบว่า ส่วนใหญ่มีรูปแบบการจัดตั้งเป็นส่วนบุคคล ประมาณร้อยละ 73.8 จัดตั้งเป็นห้างหุ้นส่วนจำกัด ห้างหุ้นส่วนสามัญนิติบุคคล ร้อยละ 1.1 จัดตั้งเป็นรูปแบบบริษัทจำกัด บริษัทจำกัด (มหาชน) ร้อยละ 0.1 และจัดตั้งเป็นรูปแบบอื่น ๆ ได้แก่ ส่วนราชการ รัฐวิสาหกิจ สหกรณ์ มีร้อยละ 25.0 (แผนภูมิ ค)

**แผนภูมิ ค ร้อยละของสถานประกอบการอุตสาหกรรม
การผลิต จำแนกตามรูปแบบการจัดตั้งตาม
กฎหมาย**

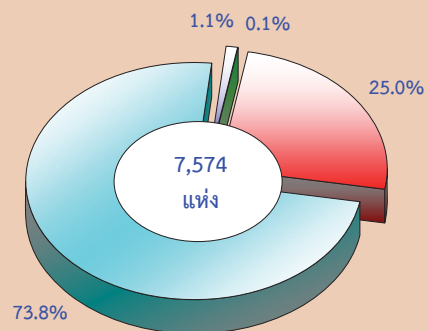

- ส่วนบุคคล
- ห้างหุ้นส่วนจำกัด ห้างหุ้นส่วนสามัญนิติบุคคล
- บริษัทจำกัด บริษัทจำกัด (มหาชน)
- ส่วนราชการ รัฐวิสาหกิจ สหกรณ์ การจัดตั้งในรูปแบบอื่น ๆ

4. รูปแบบการจัดตั้งทางเศรษฐกิจ

รูปแบบการจัดตั้งทางเศรษฐกิจของสถานประกอบการ พบว่า ส่วนใหญ่มีรูปแบบการจัดตั้งเป็นสำนักงานแห่งเดียว ประมาณร้อยละ 99.8 จัดตั้งเป็นสำนักงานใหญ่และจัดตั้งเป็นสำนักงานสาขา มีสัดส่วนเท่ากัน คือ ร้อยละ 0.1 (แผนภูมิ ง)

แผนภูมิ ง ร้อยละของสถานประกอบการอุตสาหกรรมการผลิต จำแนกตามรูปแบบการจัดตั้งทางเศรษฐกิจ

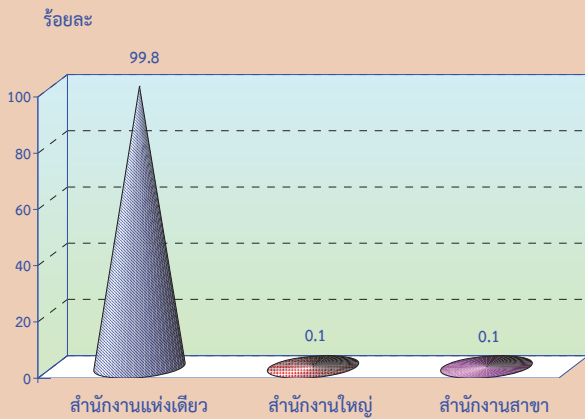

รูปแบบการจัดตั้งทางเศรษฐกิจ

5. ระยะเวลาในการดำเนินงาน

สำหรับระยะเวลาในการดำเนินงานของสถานประกอบการในจังหวัดยโสธร พบว่า ส่วนใหญ่มีระยะเวลาในการดำเนินงาน 10 – 19 ปี มีร้อยละ 34.2 รองลงมาดำเนินงานน้อยกว่า 5 ปี ร้อยละ 21.8 ดำเนินกิจการระหว่าง 5 – 9 ปี ร้อยละ 19.9 ดำเนินกิจการตั้งแต่ 30 ปีขึ้นไป ร้อยละ 15.3 และดำเนินงาน 20 – 29 ปี มีร้อยละ 8.8 (แผนภูมิ จ)

แผนภูมิ จ ร้อยละของสถานประกอบการอุตสาหกรรมการผลิต จำแนกตามระยะเวลาในการดำเนินงาน

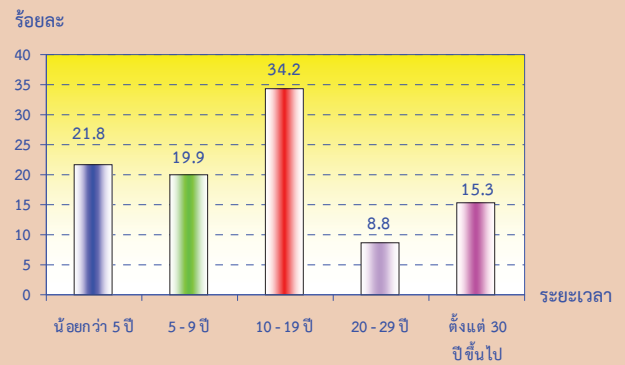

6. ทุนจดทะเบียน

สถานประกอบการส่วนใหญ่ ร้อยละ 98.9 ไม่มีทุนจดทะเบียน มีเพียงร้อยละ 1.1 เท่านั้น ที่มีทุนจดทะเบียน โดยส่วนใหญ่เป็นสถานประกอบการที่มีทุนจดทะเบียนน้อยกว่า 10 ล้านบาท ร้อยละ 95.4 มีทุนจดทะเบียน ตั้งแต่ 10-99 ล้านบาท ร้อยละ 3.5 และที่มีทุนจดทะเบียนมากกว่า 99 ล้านบาท มีเพียงร้อยละ 1.1 เท่านั้น (แผนภูมิ ฉ)

แผนภูมิ ฉ ร้อยละของสถานประกอบการอุตสาหกรรมการผลิต จำแนกตามทุนจดทะเบียน

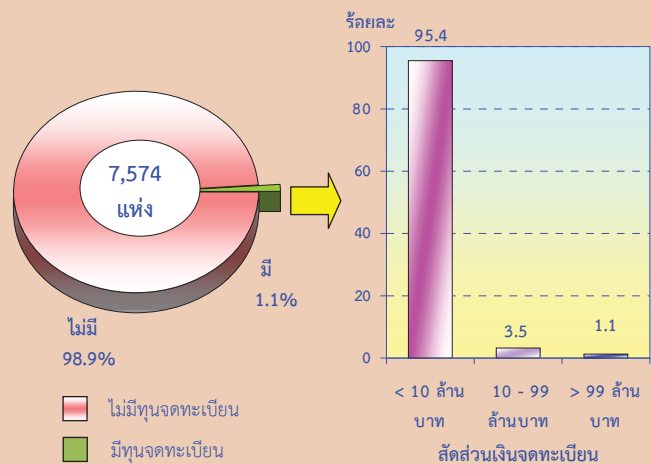

7. อัตราการใช้กำลังการผลิต

เมื่อจำแนกสถานประกอบการอุตสาหกรรม การผลิตตามอัตราการใช้กำลังการผลิตต่อปี พบว่า สถานประกอบการส่วนใหญ่ ร้อยละ 64.2 มีอัตราการใช้กำลังการผลิตต่อปีมากกว่าหรือเท่ากับ ร้อยละ 80 รองลงมา ร้อยละ 19.5 มีอัตราการใช้กำลังการผลิตต่อปี ร้อยละ 50-79 และร้อยละ 16.3 มีอัตราการใช้กำลังการผลิตต่อปี น้อยกว่า ร้อยละ 50 (แผนภูมิ ข)

แผนภูมิ ข ร้อยละของสถานประกอบการอุตสาหกรรมการผลิต จำแนกตามอัตราการใช้กำลังการผลิต

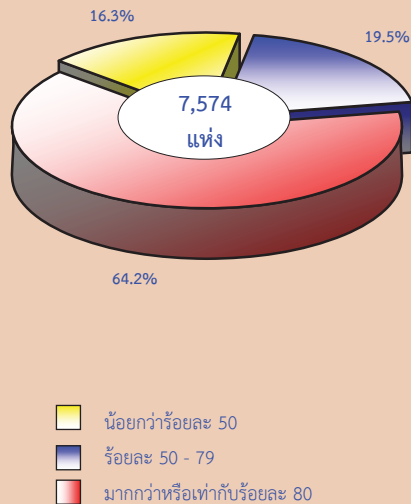

8. จำนวนคนทำงานและลูกจ้าง

สำหรับจำนวนคนทำงานมีจำนวนทั้งสิ้น 27,010 คน ส่วนใหญ่อยู่ในสถานประกอบการการผลิตไม้และผลิตภัณฑ์จากไม้และไม้ก๊อก (ยกเว้นเฟอร์นิเจอร์) การผลิตสิ่งของจากฟางและวัสดุถักสานอื่นๆ จำนวน 8,886 คน รองลงมาอยู่ในสถานประกอบการการผลิตผลิตภัณฑ์อาหาร จำนวน 8,864 คน และที่เหลือกระจายอยู่ในสถานประกอบการอุตสาหกรรมการผลิตหมวดย่อยอื่นๆ

ส่วนจำนวนลูกจ้างมีจำนวนทั้งสิ้น 16,732 คน พบว่า ส่วนใหญ่อยู่ในสถานประกอบการการผลิตผลิตภัณฑ์อาหาร มีจำนวน 4,955 คน รองลงมาอยู่ในสถานประกอบการการผลิตไม้และผลิตภัณฑ์จากไม้และไม้ก๊อก (ยกเว้นเฟอร์นิเจอร์) การผลิตสิ่งของจาก

ฟางและวัสดุถักสานอื่นๆ จำนวน 4,699 คน ส่วนที่เหลือกระจายอยู่ในสถานประกอบการอุตสาหกรรมการผลิตหมวดย่อยอื่นๆ (แผนภูมิ ซ)

แผนภูมิ ซ จำนวนคนทำงานและลูกจ้างของ

สถานประกอบการอุตสาหกรรมการผลิต จำแนกตามหมวดย่อยอุตสาหกรรม

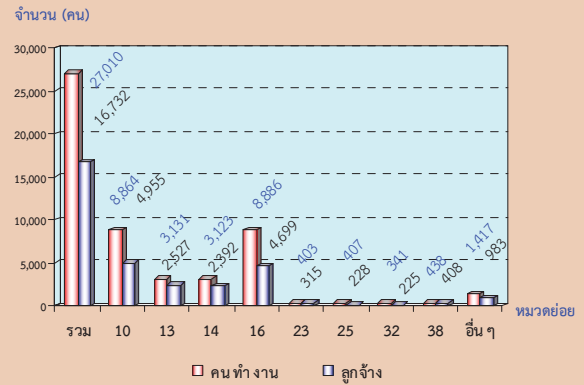

หมายเหตุ : คนทำงาน หมายถึง เจ้าของกิจการหรือหุ้นส่วนที่ทำงานโดยไม่ได้รับค่าจ้าง เงินเดือน และลูกจ้าง

หมวดย่อยอุตสาหกรรม:

หมวดย่อย 10 การผลิตผลิตภัณฑ์อาหาร

หมวดย่อย 13 การผลิตสิ่งทอ

หมวดย่อย 14 การผลิตเสื้อผ้าเครื่องแต่งกาย

หมวดย่อย 16 การผลิตไม้และผลิตภัณฑ์จากไม้และไม้ก๊อก (ยกเว้นเฟอร์นิเจอร์) การผลิตสิ่งของจากฟางและวัสดุถักสานอื่นๆ

หมวดย่อย 23 การผลิตผลิตภัณฑ์อื่นๆ ที่ทำจากแร่โลหะ

หมวดย่อย 25 การผลิตผลิตภัณฑ์โลหะประดิษฐ์ (ยกเว้นเครื่องจักรและอุปกรณ์)

หมวดย่อย 32 การผลิตผลิตภัณฑ์อื่นๆ

หมวดย่อย 38 การเก็บรวบรวมของเสีย การบำบัด และการกำจัดของเสีย รวมถึงการนำของเสียกลับมาใช้ใหม่

หมวดย่อยอื่นๆ ได้แก่ หมวดย่อย 11 ,15, 18 - 21, 24, 27-31, 33 และ 37

9. ค่าตอบแทนแรงงาน

จังหวัดยโสธรมีมูลค่าค่าตอบแทนแรงงานรวมทั้งสิ้น 522.2 ล้านบาท โดยสถานประกอบการที่มีมูลค่าค่าตอบแทนแรงงานสูงที่สุดเป็นสถานประกอบการการผลิตเสื้อผ้าเครื่องแต่งกาย ประมาณ 184.1 ล้านบาท รองลงมาเป็นสถานประกอบการการผลิตผลิตภัณฑ์อาหาร ประมาณ 144.5 ล้านบาท เป็นสถานประกอบการการผลิตสิ่งทอ ประมาณ 54.1 ล้านบาท เป็นสถานประกอบการการผลิตไม้และผลิตภัณฑ์จากไม้และไม้ก๊อก (ยกเว้นเฟอร์นิเจอร์) การผลิตสิ่งของจากฟางและวัสดุถักสานอื่นๆ ประมาณ 52.0 ล้านบาท (แผนภูมิ ฉ)

**แผนภูมิ ฃ ค่าตอบแทนแรงงานของสถานประกอบการ
อุตสาหกรรมการผลิต จำแนกตามหมวดย่อย
อุตสาหกรรม**

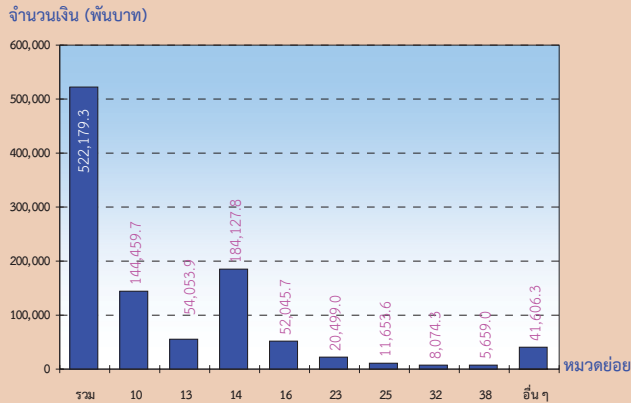

หมวดย่อยอุตสาหกรรม:

- หมวดย่อย 10 การผลิตผลิตภัณฑ์อาหาร
- หมวดย่อย 13 การผลิตสิ่งทอ
- หมวดย่อย 14 การผลิตเสื้อผ้าเครื่องแต่งกาย
- หมวดย่อย 16 การผลิตไม้และผลิตภัณฑ์จากไม้และไม้ก๊อก (ยกเว้นเฟอร์นิเจอร์)
การผลิตสิ่งของจากฟางและวัสดุอีกสานอื่นๆ
- หมวดย่อย 23 การผลิตผลิตภัณฑ์อื่นๆ ที่ทำจากแร่โลหะ
- หมวดย่อย 25 การผลิตผลิตภัณฑ์โลหะประดิษฐ์ (ยกเว้นเครื่องจักรและอุปกรณ์)
- หมวดย่อย 32 การผลิตผลิตภัณฑ์อื่นๆ
- หมวดย่อย 38 การเก็บรวบรวมของเสีย การบำบัด และการกำจัดของเสีย
รวมถึงการนำของเสียกลับมาใช้ใหม่
- หมวดย่อยอื่นๆ ได้แก่ หมวดย่อย 11, 15, 18-21, 27 - 31, 33 และ 37

**10. มูลค่าผลผลิต ค่าใช้จ่ายชั้นกลาง และ
มูลค่าเพิ่ม**

สำหรับมูลค่าผลผลิตของสถานประกอบการในจังหวัดยโสธร พบว่า มีมูลค่าผลผลิตทั้งสิ้นประมาณ 4,571.9 ล้านบาท โดยมีค่าใช้จ่ายชั้นกลางในการดำเนินกิจการ ประมาณ 3,288.9 ล้านบาท และมีมูลค่าเพิ่มของสถานประกอบการทั้งสิ้นประมาณ 1,283.1 ล้านบาท โดยมีสัดส่วนของมูลค่าเพิ่มต่อมูลค่าผลผลิตประมาณ ร้อยละ 28.1

สถานประกอบการที่มีมูลค่าเพิ่มสูงสุด ได้แก่ สถานประกอบการที่ดำเนินกิจการเกี่ยวกับการผลิตผลิตภัณฑ์อาหาร ประมาณ 738.8 ล้านบาท รองลงมาเป็นสถานประกอบการการผลิตเสื้อผ้าเครื่องแต่งกาย ประมาณ 140.5 ล้านบาท (แผนภูมิ ฃ)

**แผนภูมิ ฃ มูลค่าเพิ่มของสถานประกอบการ
อุตสาหกรรมการผลิต จำแนกตาม
หมวดย่อยอุตสาหกรรม**

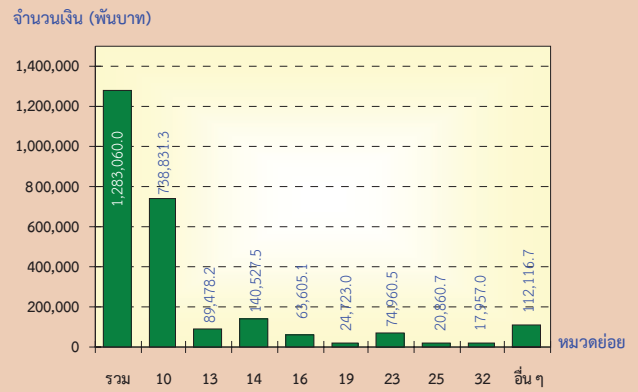

มูลค่าเพิ่ม คำนวณโดย มูลค่าผลผลิต หักด้วยค่าใช้จ่ายชั้นกลาง

มูลค่าผลผลิต หมายถึง รายรับของสถานประกอบการในรอบปี 2554

ค่าใช้จ่ายชั้นกลาง หมายถึง รายจ่ายที่ใช้ในการดำเนินการในขบวนการผลิตของสถานประกอบการในรอบปี 2554

หมวดย่อยอุตสาหกรรม:

- หมวดย่อย 10 การผลิตผลิตภัณฑ์อาหาร
- หมวดย่อย 13 การผลิตสิ่งทอ
- หมวดย่อย 14 การผลิตเสื้อผ้าเครื่องแต่งกาย
- หมวดย่อย 16 การผลิตไม้และผลิตภัณฑ์จากไม้และไม้ก๊อก (ยกเว้นเฟอร์นิเจอร์)
การผลิตสิ่งของจากฟางและวัสดุอีกสานอื่นๆ
- หมวดย่อย 19 การผลิตถ่านโค้กและผลิตภัณฑ์ที่ได้จากการถลุงปิโตรเลียม
- หมวดย่อย 23 การผลิตผลิตภัณฑ์อื่นๆ ที่ทำจากแร่โลหะ
- หมวดย่อย 25 การผลิตผลิตภัณฑ์โลหะประดิษฐ์ (ยกเว้นเครื่องจักรและอุปกรณ์)
- หมวดย่อย 32 การผลิตผลิตภัณฑ์อื่นๆ
- หมวดย่อยอื่นๆ ได้แก่ หมวดย่อย 11 ,15, 18, 20-22, 24, 27-31, 33-38

11. สรุปและข้อเสนอแนะของสถานประกอบการ

ผลจากการสำมะโนธุรกิจและอุตสาหกรรม พ.ศ. 2555 : อุตสาหกรรมการผลิต จังหวัดยโสธร พบว่า มีจำนวนสถานประกอบการอุตสาหกรรมการผลิตทั้งสิ้นประมาณ 7,574 แห่ง ส่วนใหญ่ประมาณ ร้อยละ 98.2 เป็นสถานประกอบการที่มีขนาดคนทำงาน 1-15 คน และประกอบอุตสาหกรรมผลิตเกี่ยวกับการผลิตผลิตภัณฑ์อาหาร สำหรับคนทำงานในสถานประกอบการอุตสาหกรรมการผลิต มีจำนวนทั้งสิ้นประมาณ 27,010 คน มีการจ้างงานหรือมีลูกจ้างทั้งสิ้นประมาณ 16,732 คน โดยได้รับค่าตอบแทนต่อคนต่อปีประมาณ 31,208 บาท ส่วนมูลค่าผลผลิตมีมูลค่าประมาณ 4,571.9 ล้านบาท ค่าใช้จ่ายชั้นกลางประมาณ 3,288.9 ล้านบาท และมูลค่าเพิ่มประมาณ 1,283.1 ล้านบาท เป็นต้น

- ความช่วยเหลือที่ต้องการจากหน่วยงานของรัฐ

ผู้ประกอบการอุตสาหกรรมการผลิตในจังหวัดยโสธร ประมาณร้อยละ 53.7 ได้ระบุความช่วยเหลือที่ต้องการจากหน่วยงานของรัฐใน 5 ลำดับแรก ดังนี้ ควรมีการลดต้นทุนการผลิต ร้อยละ 53.9 ส่งเสริมการลงทุนให้แก่ผู้ประกอบการ ร้อยละ 46.6 จัดหาฝึกอบรมและพัฒนาฝีมือแรงงาน ร้อยละ 27.4 จัดหาแหล่งเงินกู้ดอกเบี้ยต่ำ ร้อยละ 23.8 และขยายตลาดรับซื้อผลผลิต ส่งเสริมการส่งออก ร้อยละ 20.9 เป็นต้น

- ปัญหาในการดำเนินกิจการ

ผู้ประกอบการอุตสาหกรรมการผลิต ร้อยละ 53.0 ระบุว่าไม่มีปัญหาในการดำเนินกิจการ ส่วนที่ระบุว่ามีปัญหาในการดำเนินกิจการมีร้อยละ 47.0 โดยได้ระบุปัญหาในการดำเนินกิจการดังนี้ เงินทุนไม่เพียงพอ ร้อยละ 49.7 ขาดแคลนวัตถุดิบที่ใช้ในการผลิต ร้อยละ 29.3 ขาดแคลนแรงงาน ร้อยละ 24.4 ปัญหาด้านตลาดการผลิต ร้อยละ 17.7 นโยบายการค้าของรัฐบาลไม่แน่นอน ร้อยละ 0.8 และปัญหาอื่นๆ อีกร้อยละ 40.6

สารบัญแผนภูมิ

- แผนภูมิ ก ร้อยละของสถานประกอบการอุตสาหกรรมการผลิต จำแนกตามหมวดย่อยอุตสาหกรรม
- แผนภูมิ ข จำนวนสถานประกอบการอุตสาหกรรมการผลิต จำแนกตามขนาดของสถานประกอบการ
- แผนภูมิ ค ร้อยละของสถานประกอบการอุตสาหกรรมการผลิต จำแนกตามรูปแบบการจัดตั้งตามกฎหมาย
- แผนภูมิ ง ร้อยละของสถานประกอบการอุตสาหกรรมการผลิต จำแนกตามรูปแบบการจัดตั้งทางเศรษฐกิจ
- แผนภูมิ จ ร้อยละของสถานประกอบการอุตสาหกรรมการผลิต จำแนกตามระยะเวลาในการดำเนินกิจการ
- แผนภูมิ ฉ ร้อยละของสถานประกอบการอุตสาหกรรมการผลิต จำแนกตามทุนจดทะเบียน
- แผนภูมิ ช ร้อยละของสถานประกอบการอุตสาหกรรมการผลิต จำแนกตามอัตราการใช้กำลังการผลิต
- แผนภูมิ ซ จำนวนคนทำงานและลูกจ้างของสถานประกอบการอุตสาหกรรมการผลิต จำแนกตามหมวดย่อยอุตสาหกรรม
- แผนภูมิ ฌ ค่าตอบแทนแรงงานของสถานประกอบการอุตสาหกรรมการผลิต จำแนกตาม หมวดย่อยอุตสาหกรรม
- แผนภูมิ ฎ มูลค่าเพิ่มของสถานประกอบการอุตสาหกรรมการผลิต จำแนกตามหมวดย่อยอุตสาหกรรม
- แผนภูมิ ฏ ร้อยละของสถานประกอบการอุตสาหกรรมการผลิต จำแนกตามความต้องการให้ภาครัฐช่วยเหลือ 5 อันดับแรก
- แผนภูมิ ฏ ร้อยละของสถานประกอบการอุตสาหกรรมการผลิต จำแนกตามการมีปัญหาในการดำเนินกิจการ

สารบัญตาราง

- ตาราง ก จำนวนและร้อยละของสถานประกอบการอุตสาหกรรมการผลิต จำแนกตามลักษณะของสถานประกอบการ
- ตาราง ข จำนวนและร้อยละของสถานประกอบการอุตสาหกรรมการผลิต จำแนกตามหมวดย่อยอุตสาหกรรม
- ตาราง ค จำนวนและร้อยละของคนทำงาน ลูกจ้าง และค่าตอบแทนแรงงาน จำแนกตามขนาดของสถานประกอบการ และหมวดย่อยอุตสาหกรรม
- ตาราง ง มูลค่าผลผลิต และมูลค่าเพิ่มของสถานประกอบการอุตสาหกรรมการผลิต จำแนกตามขนาดของสถานประกอบการ และหมวดย่อยอุตสาหกรรม
- ตาราง จ มูลค่าผลผลิต และมูลค่าเพิ่มเฉลี่ยต่อสถานประกอบการ และต่อคนทำงาน จำแนกตามขนาดของสถานประกอบการ และหมวดย่อยอุตสาหกรรม

บทที่ 1

บทนำ

1.1 ความเป็นมา

สำนักงานสถิติแห่งชาติ ได้จัดทำสำมะโนธุรกิจทางการค้าและธุรกิจทางการบริการและสำมะโนอุตสาหกรรมทุก 10 ปี ตามข้อเสนอแนะขององค์การสหประชาชาติ เพื่อให้ประเทศมีข้อมูลพื้นฐานที่สำคัญทางด้านธุรกิจทางการค้า ธุรกิจทางการบริการ และอุตสาหกรรมการผลิตอย่างต่อเนื่อง โดยสำมะโนธุรกิจทางการค้าและธุรกิจทางการบริการได้จัดทำมาแล้ว 3 ครั้งในปี 2509 2531 และ 2545 สำมะโนอุตสาหกรรมจัดทำมาแล้ว 3 ครั้ง เช่นกัน ในปี 2507 2540 และ 2550 สำหรับในปี 2555 จะครบรอบ 10 ปีการจัดทำสำมะโนธุรกิจทางการค้าและธุรกิจทางการบริการ

สืบเนื่องมาจากปัจจุบันโครงสร้างด้านเศรษฐกิจมีการเปลี่ยนแปลงรวดเร็วมากตามที่กล่าวมาแล้ว ทำให้หน่วยงานหลักด้านเศรษฐกิจของประเทศ คือ สำนักงานเศรษฐกิจอุตสาหกรรม กระทรวงอุตสาหกรรม สำนักงานคณะกรรมการพัฒนาการเศรษฐกิจและสังคมแห่งชาติ ธนาคารแห่งประเทศไทย และกระทรวงพาณิชย์ มีความจำเป็นต้องใช้ข้อมูลที่ทันสมัยเพื่อใช้ในการวิเคราะห์และติดตามสถานการณ์ด้านเศรษฐกิจของประเทศและภูมิภาค จึงขอให้สำนักงานสถิติแห่งชาติ จัดทำข้อมูลสำมะโนอุตสาหกรรมจากเดิมทุก 10 ปี เป็นจัดทำทุก 5 ปี ประกอบกับปัจจุบันประเทศต่างๆ ส่วนใหญ่ได้มีการจัดทำสำมะโนด้านเศรษฐกิจทุก 5 ปี

ดังนั้น สำนักงานสถิติแห่งชาติ จึงได้วางแผนปรับการจัดทำสำมะโนอุตสาหกรรมเป็นประจำทุก 5 ปี โดยจะเริ่มดำเนินการในปี 2555 โดยบูรณาการดำเนินการไปพร้อมกับการสำมะโนธุรกิจทางการค้าและธุรกิจทางการบริการในปี 2555

สำหรับการเก็บรวบรวมข้อมูลแบ่งเป็น 2 ขั้นตอนคือ ขั้นการเก็บรวบรวมข้อมูลพื้นฐานของสถานประกอบการทุกประเภท และขั้นการเก็บรวบรวมข้อมูลรายละเอียดของสถานประกอบการ เฉพาะสถานประกอบการที่ประกอบธุรกิจทางการค้าธุรกิจทางการบริการ และอุตสาหกรรมการผลิต

1.2 วัตถุประสงค์

1) เพื่อเก็บรวบรวมข้อมูลที่สำคัญทางด้านอุตสาหกรรมการผลิต เช่น จำนวนสถานประกอบการ ประเภทอุตสาหกรรม จำนวนคนทำงาน ลูกจ้าง ค่าตอบแทนแรงงาน มูลค่าซื้อวัตถุดิบ และวัสดุประกอบในการผลิตและค่าใช้จ่ายในการดำเนินงานของสถานประกอบการ มูลค่าขายผลผลิต และรายรับของสถานประกอบการ ผลิตภัณฑ์และวัตถุดิบคงเหลือ รวมทั้งมูลค่าสินทรัพย์ถาวรของสถานประกอบการ เป็นต้น

2) เพื่อใช้ในการจัดทำบัญชีประชาชาติ และสร้างตารางปัจจัยการผลิตและผลผลิตของประเทศ

1.3 ขอบข่ายและคัมรวม

สถานประกอบการทั่วประเทศที่อยู่ในขอบข่ายสำมะโนธุรกิจและอุตสาหกรรม ได้แก่ สถานประกอบการที่ดำเนินกิจการเกี่ยวกับการผลิต ตามการจัดประเภทมาตรฐานอุตสาหกรรมประเทศไทย ปี 2552 (Thailand Standard Industrial Classification: TSIC-2009)

คัมรวมสถานประกอบการอุตสาหกรรมการผลิตทุกแห่งที่ตั้งอยู่ในเขตเทศบาล และนอกเขตเทศบาลของจังหวัดชัยนาท

1.4 คาบเวลาอ้างอิง

ข้อมูลที่เกี่ยวข้องเป็นข้อมูลของสถานประกอบการที่ดำเนินกิจการในรอบ 12 เดือน (การดำเนินกิจการระหว่าง 1 มกราคม – 31 ธันวาคม 2554)

1.5 รายการข้อมูลที่เกี่ยวข้อง

- 1) ข้อมูลทั่วไปของสถานประกอบการ ได้แก่ ชื่อ ที่ตั้ง และสถานที่ติดต่อของสถานประกอบการ รูปแบบการจัดตั้งตามกฎหมาย รูปแบบการจัดตั้งทางเศรษฐกิจ การมีต่างประเทศร่วมลงทุนหรือถือหุ้น
- 2) คนทำงานและค่าตอบแทนแรงงาน
- 3) ต้นทุนการผลิตและค่าใช้จ่ายของสถานประกอบการ
- 4) ผลผลิตและรายรับของสถานประกอบการ
- 5) สินทรัพย์ หนี้สิน และแหล่งเงินทุนของสถานประกอบการ
- 6) การวิจัยและพัฒนา ด้านวิทยาศาสตร์ เทคโนโลยีและนวัตกรรม
- 7) ผลกระทบจากอุทกภัยต่อสถานประกอบการในปี 2554
- 8) ความคิดเห็นและข้อเสนอแนะของสถานประกอบการ

1.6 ประโยชน์ที่จะได้รับ

ข้อมูลที่ได้จะเป็นประโยชน์สำหรับผู้ใช้อข้อมูลทั้งในภาครัฐบาลและเอกชนที่สำคัญ ดังนี้

ภาครัฐ

- 1) ใช้ในการวางแผนและกำหนดนโยบายการพัฒนาเศรษฐกิจด้านอุตสาหกรรมผลิตทั้งในระดับประเทศและระดับท้องถิ่น เพื่อเสริมสร้างศักยภาพของอุตสาหกรรมให้สามารถแข่งขันได้ในเวทีการค้าโลก
- 2) ใช้ในการจัดทำดัชนีชี้วัดภาวะเศรษฐกิจและภาวะการดำเนินกิจการ เช่น ผลิตภัณท์มวลรวม ตารางปัจจัยการผลิตและ

ผลผลิตของประเทศ สัดส่วนแรงงานในภาคการผลิต เป็นต้น

- 3) ใช้ในการวิเคราะห์สถานการณ์และจัดทำแผนส่งเสริมวิสาหกิจขนาดกลางและขนาดย่อมของประเทศ
- 4) ใช้ประกอบการพิจารณากำหนดนโยบายออกกฎหมายและมาตรการต่างๆ เพื่อส่งเสริมและกำหนดทิศทางการประกอบอุตสาหกรรมการผลิตให้เป็นไปตามแนวนโยบายที่กำหนดไว้
- 5) เป็นข้อมูลพื้นฐานในการวางแผนจัดหาโครงสร้างพื้นฐาน (Infrastructure) เพื่อสนับสนุนอุตสาหกรรมผลิตของประเทศ
- 6) ใช้ในการพัฒนาระบบข้อมูลเพื่อการวางแผนเตือนภัยทางเศรษฐกิจและสังคม
- 7) ใช้ประโยชน์ในทางสถิติเพื่อจัดทำกรอบตัวอย่าง สำหรับการเก็บรวบรวมข้อมูลจากสถานประกอบการของหน่วยสถิติต่างๆ

ภาคเอกชน

- 1) ผู้ประกอบการใช้ข้อมูลพื้นฐานและข้อมูลการดำเนินกิจการเป็นเครื่องมือสำหรับการวิเคราะห์สถานการณ์ด้านเศรษฐกิจ รวมทั้งการวางแผนตัดสินใจเกี่ยวกับการลงทุนขยายกิจการ/สาขา บริหารและควบคุมการดำเนินกิจการในด้านต่างๆ ให้มีประสิทธิภาพยิ่งขึ้น
- 2) ใช้ข้อมูลเป็นมาตรฐาน เพื่อเปรียบเทียบ (Benchmark) ผลการดำเนินกิจการของตนกับกิจการอื่นๆ ในอุตสาหกรรม ประเภทเดียวกัน หรือขนาดต่างๆ
- 3) สำหรับ นักวิชาการ นักวิจัย และสถาบันการศึกษา นำไปศึกษาวิเคราะห์ต่อยอดสร้างนวัตกรรม เพื่อสนับสนุน ส่งเสริม และพัฒนาอุตสาหกรรมผลิตที่อยู่ในความสนใจ และเรื่องต่างๆ ที่เกี่ยวข้อง

บทที่ 2

สรุปข้อมูลที่สำคัญ

2.1 ข้อมูลทั่วไปของสถานประกอบการ

อุตสาหกรรมการผลิต

2.1.1 จำนวนและขนาดของสถานประกอบการ

ผลจากการจัดทำสำมะโนธุรกิจและอุตสาหกรรม พ.ศ. 2555 (อุตสาหกรรมการผลิต) พบว่า จังหวัดโยโสธร มีสถานประกอบการทั้งสิ้น 7,574 แห่ง โดยส่วนใหญ่เป็นสถานประกอบการขนาดเล็ก คือ มีขนาดคนทำงาน 1 – 15 คน จำนวน 7,434 แห่ง หรือร้อยละ 98.2 รองลงมา ได้แก่ สถานประกอบการที่มีคนทำงาน 16 - 25 คน จำนวน 77 แห่ง หรือร้อยละ 1.0 เป็นสถานประกอบการที่มีคนทำงาน 26 – 30 คน จำนวน 27 แห่ง หรือร้อยละ 0.4 เป็นสถานประกอบการที่มีคนทำงาน 31 – 50 คน จำนวน 24 แห่ง หรือร้อยละ 0.3 และเป็นสถานประกอบการที่มีคนทำงาน 51-200 คน และมากกว่า 200 คน จำนวน 10 แห่ง และ 2 แห่ง ตามลำดับ

2.1.2 รูปแบบการจัดตั้งตามกฎหมาย

สถานประกอบการอุตสาหกรรมการผลิต ส่วนใหญ่มีรูปแบบการจัดตั้งเป็นส่วนบุคคล จำนวน 5,589 แห่ง หรือประมาณร้อยละ 73.8 มีรูปแบบจัดตั้งเป็นห้างหุ้นส่วนจำกัด ห้างหุ้นส่วนสามัญนิติบุคคล จำนวน 84 แห่ง หรือร้อยละ 1.1 ส่วนที่จัดตั้งเป็นรูปแบบบริษัทจำกัด บริษัทจำกัด (มหาชน) มีจำนวน 11 แห่ง หรือร้อยละ 0.1 และที่จัดตั้งเป็นรูปแบบอื่นๆ ได้แก่ ส่วนราชการ รัฐวิสาหกิจ สหกรณ์ มีจำนวน 1,890 แห่ง หรือร้อยละ 25.0

2.1.3 รูปแบบการจัดตั้งทางเศรษฐกิจ

สำหรับรูปแบบการจัดตั้งทางเศรษฐกิจของสถานประกอบการ พบว่า ส่วนใหญ่มีรูปแบบการจัดตั้งเป็นสำนักงานแห่งเดียว จำนวน 7,557 แห่ง หรือร้อยละ 99.8 ส่วนที่จัดตั้งเป็นสำนักงานสาขา มีจำนวน 12 แห่ง หรือร้อยละ 0.1 และที่จัดตั้งเป็นสำนักงานใหญ่ มีจำนวน 5 แห่ง หรือร้อยละ 0.1 เท่านั้น

2.1.4 ระยะเวลาในการดำเนินกิจการ

สำหรับระยะเวลาในการดำเนินกิจการพบว่า สถานประกอบการส่วนใหญ่มีระยะเวลาในการดำเนินกิจการ 10 – 19 ปี จำนวน 2,592 แห่ง หรือร้อยละ 34.2 รองลงมา ดำเนินกิจการน้อยกว่า 5 ปี จำนวน 1,652 แห่ง หรือร้อยละ 21.8 ดำเนินกิจการ 5 – 9 ปี จำนวน 1,503 แห่ง หรือร้อยละ 19.9 ดำเนินกิจการตั้งแต่ 30 ปีขึ้นไป จำนวน 1,160 แห่ง หรือร้อยละ 15.3 และดำเนินกิจการ 20 – 29 ปี มีจำนวน 667 แห่ง หรือร้อยละ 8.8

ตาราง ก จำนวนและร้อยละของสถานประกอบการอุตสาหกรรมการผลิต จำแนกตามลักษณะของสถานประกอบการ

| ลักษณะของสถานประกอบการ | จำนวน | ร้อยละ |
|--|--------------|--------------|
| รวม | 7,574 | 100.0 |
| ขนาดของสถานประกอบการ | | |
| 1 – 15 คน | 7,434 | 98.2 |
| 16 – 25 คน | 77 | 1.0 |
| 26 – 30 คน | 27 | 0.4 |
| 31 – 50 คน | 24 | 0.3 |
| 51 – 200 คน | 10 | 0.1 |
| มากกว่า 200 คน | 2 | - |
| รูปแบบการจัดตั้งตามกฎหมาย | | |
| ส่วนบุคคล | 5,589 | 73.8 |
| ห้างหุ้นส่วนจำกัด ห้างหุ้นส่วนสามัญนิติบุคคล | 84 | 1.1 |
| บริษัทจำกัด บริษัทจำกัด (มหาชน) | 11 | 0.1 |
| ส่วนราชการ รัฐวิสาหกิจ สหกรณ์ และอื่นๆ | 1,890 | 25.0 |
| รูปแบบการจัดตั้งทางเศรษฐกิจ | | |
| สำนักงานแห่งเดียว | 7,557 | 99.8 |
| สำนักงานใหญ่ | 5 | 0.1 |
| สำนักงานสาขา | 12 | 0.1 |
| ระยะเวลาในการดำเนินกิจการ | | |
| น้อยกว่า 5 ปี | 1,652 | 21.8 |
| 5 – 9 ปี | 1,503 | 19.9 |
| 10 – 19 ปี | 2,592 | 34.2 |
| 20 – 29 ปี | 667 | 8.8 |
| ตั้งแต่ 30 ปีขึ้นไป | 1,160 | 15.3 |

หมายเหตุ : - ไม่มีข้อมูล หรือข้อมูลมีค่าเป็น 0 หรือมีข้อมูลจำนวนน้อย

2.1.5 หมวดย่อยอุตสาหกรรม

เมื่อจำแนกตามหมวดย่อยอุตสาหกรรมพบว่า มีสถานประกอบการที่ประกอบอุตสาหกรรมเกี่ยวกับการผลิตผลิตภัณฑ์อาหารมากที่สุด จำนวน 3,118 แห่ง หรือร้อยละ 41.2 รองลงมาประกอบอุตสาหกรรมเกี่ยวกับการผลิตไม้และผลิตภัณฑ์จากไม้และไม้ก๊อก (ยกเว้นเฟอร์นิเจอร์) การผลิตสิ่งของจากฟางและวัสดุถักสานอื่นๆ จำนวน 2,847 แห่ง หรือ ร้อยละ 37.6 การผลิตเสื้อผ้าการแต่งกาย จำนวน 571 แห่ง หรือร้อยละ 7.5 การผลิตสิ่งทอ จำนวน 475 แห่ง หรือ ร้อยละ 6.3 การผลิตผลิตภัณฑ์โลหะประดิษฐ์ (ยกเว้นเครื่องจักรและอุปกรณ์) จำนวน 131 แห่ง หรือ

ร้อยละ 1.7 การผลิตผลิตภัณฑ์อื่นๆ จำนวน 80 แห่ง หรือร้อยละ 1.1 ส่วนที่เหลือกระจายอยู่ในอุตสาหกรรมการผลิตหมวดย่อยอื่นๆ นอกเหนือจากที่กล่าวข้างต้นมีจำนวนที่ต่ำกว่า ร้อยละ 1.0 (ตาราง ข)

ตาราง ข จำนวนและร้อยละของสถานประกอบการอุตสาหกรรมการผลิต จำแนกตามหมวดย่อยอุตสาหกรรม

| หมวดย่อยอุตสาหกรรม | จำนวน | ร้อยละ |
|---|--------------|--------------|
| รวม | 7,574 | 100.0 |
| การผลิตผลิตภัณฑ์อาหาร | 3,118 | 41.2 |
| การผลิตเครื่องดื่ม | 11 | 0.1 |
| การผลิตสิ่งทอ | 475 | 6.3 |
| การผลิตเสื้อผ้าเครื่องแต่งกาย | 571 | 7.5 |
| การผลิตเครื่องหนังและผลิตภัณฑ์ที่เกี่ยวข้อง | 22 | 0.3 |
| การผลิตไม้และผลิตภัณฑ์จากไม้และไม้ก๊อก (ยกเว้นเฟอร์นิเจอร์) การผลิตสิ่งของจาก ฟางและวัสดุถักสานอื่นๆ | 2,847 | 37.6 |
| การพิมพ์และการผลิตซ้ำสื่อบันทึกข้อมูล | 15 | 0.2 |
| การผลิตถ่านโค้กและผลิตภัณฑ์ที่ได้จากการกลั่นปิโตรเลียม | 4 | 0.1 |
| การผลิตเคมีภัณฑ์และผลิตภัณฑ์เคมี | 40 | 0.5 |
| การผลิตเภสัชภัณฑ์ เคมีภัณฑ์ที่ใช้รักษาโรค ผลิตภัณฑ์จากพืชและสัตว์ที่ใช้รักษาโรค | 5 | 0.1 |
| การผลิตผลิตภัณฑ์ยางและพลาสติก | 1 | - |
| การผลิตผลิตภัณฑ์อื่นๆ ที่ทำจากแร่โลหะ | 56 | 0.7 |
| การผลิตโลหะขั้นมูลฐาน | 9 | 0.1 |
| การผลิตผลิตภัณฑ์โลหะประดิษฐ์ (ยกเว้นเครื่องจักรและอุปกรณ์) | 131 | 1.7 |
| การผลิตอุปกรณ์ไฟฟ้า | 27 | 0.4 |
| การผลิตเครื่องจักรและเครื่องมือ ซึ่งมีได้จัดประเภทไว้ในที่อื่น | 29 | 0.4 |
| การผลิตยานยนต์ รถพ่วง และรถกึ่งพ่วง | 2 | - |
| การผลิตเฟอร์นิเจอร์ | 37 | 0.5 |
| การผลิตผลิตภัณฑ์อื่นๆ | 80 | 1.1 |
| การซ่อมและการติดตั้งเครื่องจักรและอุปกรณ์ | 50 | 0.7 |
| การจัดการน้ำเสีย | 19 | 0.3 |
| การเก็บรวบรวมของเสีย การบำบัด และการกำจัดของเสีย รวมถึงการนำของเสีย กลับมาใช้ใหม่ | 25 | 0.3 |

หมายเหตุ : - ไม่มีข้อมูล หรือข้อมูลมีค่าเป็น 0 หรือมีข้อมูลจำนวนน้อย

2.2 ข้อมูลสถิติที่สำคัญ จำแนกตามขนาดของ สถานประกอบการ และหมวดย่อยอุตสาหกรรม

2.2.1 คนทำงานและค่าตอบแทนแรงงาน

1) จำนวนคนทำงาน

จังหวัดยโสธร มีจำนวนคนทำงานทั้งสิ้น 27,010 คน พบว่า ส่วนใหญ่อยู่ในสถานประกอบการขนาดใหญ่ ที่มีคนทำงาน 1 – 15 คน มีจำนวน 20,769 คน หรือร้อยละ 76.9 รองลงมา อยู่ในสถานประกอบการขนาดใหญ่ คือ มีคนทำงานมากกว่า 200 คน จำนวน 2,089 คน หรือร้อยละ 7.7 อยู่ในสถานประกอบการที่มีคนทำงาน 16 – 25 คน จำนวน 1,526 คน หรือร้อยละ 5.7 และที่เหลือกระจายอยู่ตามสถานประกอบการขนาดต่างๆ

เมื่อพิจารณาจำนวนคนทำงานตามหมวดอุตสาหกรรม พบว่า คนทำงานส่วนใหญ่อยู่ในสถานประกอบการการผลิตผลไม้และผลิตภัณฑ์จากไม้และไม้ก๊อก (ยกเว้นเฟอร์นิเจอร์) การผลิตสิ่งของจากฟางและวัสดุจากสานอื่นๆ มากที่สุด จำนวน 8,886 คน หรือร้อยละ 32.9 รองลงมาอยู่ในสถานประกอบการการผลิตผลิตภัณฑ์อาหาร จำนวน 8,864 คน หรือ ร้อยละ 32.8 อยู่ในสถานประกอบการการผลิตสิ่งทอและการผลิตเสื้อผ้าเครื่องแต่งกายในสัดส่วนที่เท่ากัน คือ ร้อยละ 11.6 ส่วนที่เหลือกระจายอยู่ในอุตสาหกรรมประเภทอื่นๆ

2) จำนวนลูกจ้าง

จำนวนลูกจ้างของจังหวัดยโสธร มีจำนวนทั้งสิ้น 16,732 คน พบว่า ส่วนใหญ่อยู่ในสถานประกอบการขนาดเล็ก ที่มีคนทำงาน 1 – 15 คน มีจำนวน 10,660 คน หรือร้อยละ 63.7 รองลงมาอยู่ในสถานประกอบการขนาดใหญ่ คือ มีคนทำงานมากกว่า 200 คน จำนวน 2,087 คน หรือร้อยละ 12.5 อยู่ในสถานประกอบการที่มีคนทำงาน 16 – 25 คน จำนวน 1,436 คน หรือร้อยละ 8.6 และที่เหลือกระจายอยู่ตามสถานประกอบการขนาดต่างๆ

เมื่อพิจารณาจำนวนลูกจ้างตามหมวดอุตสาหกรรม พบว่า จำนวนลูกจ้างส่วนใหญ่อยู่ใน

สถานประกอบการการผลิตผลิตภัณฑ์อาหารมากที่สุด จำนวน 4,955 คน หรือร้อยละ 29.6 รองลงมาอยู่ในสถานประกอบการการผลิตไม้และผลิตภัณฑ์จากไม้และไม้ก๊อก (ยกเว้นเฟอร์นิเจอร์) การผลิตสิ่งของจากฟางและวัสดุจากสานอื่นๆ จำนวน 4,699 คน หรือร้อยละ 28.1 อยู่ในสถานประกอบการการผลิตสิ่งทอ จำนวน 2,527 คน หรือร้อยละ 15.1 และอยู่ในสถานประกอบการการผลิตเสื้อผ้าเครื่องแต่งกาย จำนวน 2,392 คน หรือร้อยละ 14.3 ส่วนที่เหลือกระจายอยู่ในอุตสาหกรรมประเภทอื่นๆ

3) ค่าตอบแทนแรงงาน

ลูกจ้างที่ปฏิบัติงานในสถานประกอบการของจังหวัดยโสธร ได้รับค่าตอบแทนแรงงานรวมประมาณ 522.2 ล้านบาท หรือโดยเฉลี่ยต่อคนต่อปี 31,208 บาท โดยลูกจ้างที่อยู่ในสถานประกอบการที่มีขนาดคนทำงาน 51 - 200 คน ได้รับค่าตอบแทนสูงสุดโดยเฉลี่ยต่อคนต่อปี จำนวน 42,223 บาท

เมื่อจำแนกค่าตอบแทนแรงงานตามหมวดอุตสาหกรรม พบว่า ผู้ที่ปฏิบัติงานเกี่ยวกับการผลิตเสื้อผ้าเครื่องแต่งกาย ได้รับค่าตอบแทนแรงงานเฉลี่ยต่อคนต่อปีสูงสุด คือ 76,977 บาท รองลงมา ได้แก่ ผู้ที่ปฏิบัติงานการพิมพ์และการผลิตซ้ำสื่อบันทึกข้อมูล ได้รับค่าตอบแทนต่อคนต่อปี 76,680 บาท ผู้ที่ปฏิบัติงานการผลิตถ่านโค้กและผลิตภัณฑ์ที่ได้จากการกลั่นปิโตรเลียม ได้รับค่าตอบแทนต่อคนต่อปี 69,947 บาท ผู้ที่ปฏิบัติงานการซ่อมและการติดตั้งเครื่องจักรและอุปกรณ์ ได้รับค่าตอบแทนต่อคนต่อปี 68,271 บาท ส่วนผู้ที่ได้รับค่าตอบแทนต่ำที่สุด คือ ผู้ที่ปฏิบัติงานเกี่ยวกับการผลิตไม้และผลิตภัณฑ์จากไม้และไม้ก๊อก (ยกเว้นเฟอร์นิเจอร์) การผลิตสิ่งของจากฟางและวัสดุจากสานอื่นๆ โดยมีค่าตอบแทนแรงงานเฉลี่ยต่อคนต่อปี 11,076 บาท

ตาราง ค จำนวนและร้อยละของคณากรทํางาน ลูกจ้าง และค่าตอบแทนแรงงาน จำแนกตามขนาดของสถานประกอบการ และหมวดยอยอุตสาหกรรม

| ขนาดของสถานประกอบการ/ หมวดยอยอุตสาหกรรม | จำนวนสถาน ประกอบการ | คณากรทํางาน | | ลูกจ้าง | | ค่าตอบแทนแรงงาน | |
|--|------------------------|---------------|--------------|---------------|--------------|--------------------|----------------------------|
| | | จำนวน | ร้อยละ | จำนวน | ร้อยละ | มูลค่า (พันบาท) | เฉลี่ยต่อคน ต่อปี (บาท) |
| รวม | 7,574 | 27,010 | 100.0 | 16,732 | 100.0 | 522,179.3 | 31,208.4 |
| ขนาดของสถานประกอบการ | | | | | | | |
| 1 – 15 คน | 7,434 | 20,769 | 76.9 | 10,660 | 63.7 | 241,387.3 | 22,644.2 |
| 16 – 25 คน | 77 | 1,526 | 5.7 | 1,436 | 8.6 | 33,772.0 | 23,518.1 |
| 26 – 30 คน | 27 | 788 | 2.9 | 756 | 4.5 | 11,857.8 | 15,684.9 |
| 31 – 50 คน | 24 | 946 | 3.5 | 916 | 5.5 | 32,957.8 | 35,980.1 |
| 51 – 200 คน | 10 | 892 | 3.3 | 878 | 5.2 | 37,071.9 | 42,223.1 |
| มากกว่า 200 คน | 2 | 2,089 | 7.7 | 2,087 | 12.5 | D | D |
| หมวดยอยอุตสาหกรรม | | | | | | | |
| การผลิตผลิตภัณฑ์อาหาร | 3,118 | 8,864 | 32.8 | 4,955 | 29.6 | 144,459.7 | 29,154.3 |
| การผลิตเครื่องมือ | 11 | 64 | 0.2 | 44 | 0.3 | 1,597.2 | 36,299.8 |
| การผลิตสิ่งทอ | 475 | 3,131 | 11.6 | 2,527 | 15.1 | 54,053.9 | 21,390.6 |
| การผลิตเสื้อผ้าเครื่องแต่งกาย | 571 | 3,123 | 11.6 | 2,392 | 14.3 | 184,127.8 | 76,976.5 |
| การผลิตเครื่องหนังและผลิตภัณฑ์ที่เกี่ยวข้อง | 22 | 218 | 0.8 | 185 | 1.1 | 7,974.6 | 43,106.1 |
| การผลิตไม้และผลิตภัณฑ์จากไม้และไม้ก๊อก (ยกเว้นเฟอร์นิเจอร์) การผลิตสิ่งของจาก ฟางและวัสดุถักสานอื่นๆ | 2,847 | 8,886 | 32.9 | 4,699 | 28.1 | 52,045.7 | 11,075.9 |
| การพิมพ์และการผลิตซ้ำสื่อบันทึกข้อมูล | 15 | 54 | 0.2 | 27 | 0.2 | 2,070.4 | 76,680.0 |
| การผลิตถ่านโค้กและผลิตภัณฑ์ที่ได้จาก การกลั่นปิโตรเลียม | 4 | 23 | 0.1 | 19 | 0.1 | 1,329.0 | 69,947.4 |
| การผลิตเคมีภัณฑ์และผลิตภัณฑ์เคมี | 40 | 239 | 0.9 | 169 | 1.0 | 4,397.2 | 26,018.7 |
| การผลิตเภสัชภัณฑ์ เคมีภัณฑ์ที่ใช้รักษาโรค ผลิตภัณฑ์จากพืชและสัตว์ที่ใช้รักษาโรค | 5 | 11 | - | 4 | - | 204.0 | 51,000.0 |
| การผลิตผลิตภัณฑ์ยางและพลาสติก | 1 | 43 | 0.2 | 40 | 0.2 | D | D |
| การผลิตผลิตภัณฑ์อื่นๆ ที่ทำจากแร่โลหะ | 56 | 403 | 1.5 | 315 | 1.9 | 20,499.0 | 65,076.1 |
| การผลิตโลหะขั้นมูลฐาน | 9 | 118 | 0.4 | 100 | 0.6 | 6,795.5 | 67,955.3 |
| การผลิตผลิตภัณฑ์โลหะประดิษฐ์ (ยกเว้นเครื่องจักรและอุปกรณ์) | 131 | 407 | 1.5 | 228 | 1.4 | 11,653.6 | 51,112.1 |
| การผลิตอุปกรณ์ไฟฟ้า | 27 | 44 | 0.2 | - | - | - | - |
| การผลิตเครื่องจักรและเครื่องมือ ซึ่งมิได้จัดประเภทไว้ในที่อื่น | 29 | 116 | 0.4 | 71 | 0.4 | 3,009.1 | 42,381.8 |
| การผลิตยานยนต์ รถพ่วง และรถกึ่งพ่วง | 2 | 5 | - | 2 | - | D | D |
| การผลิตเฟอร์นิเจอร์ | 37 | 334 | 1.2 | 276 | 1.7 | 7,459.0 | 27,025.5 |
| การผลิตผลิตภัณฑ์อื่นๆ | 80 | 341 | 1.3 | 225 | 1.3 | 8,074.3 | 35,885.7 |
| การซ่อมและการติดตั้งเครื่องจักรและอุปกรณ์ | 50 | 101 | 0.4 | 34 | 0.2 | 2,321.2 | 68,271.2 |
| การจัดการน้ำเสีย | 19 | 47 | 0.2 | 13 | 0.1 | 627.1 | 48,237.7 |
| การเก็บรวบรวมของเสีย การบำบัดและการ กำจัดของเสียรวมถึงการนำของเสีย กลับมาใช้ใหม่ | 25 | 438 | 1.6 | 408 | 2.4 | 5,659.0 | 13,870.2 |

หมายเหตุ : (1) - ไม่มีข้อมูล หรือข้อมูลมีค่าเป็น 0 หรือมีข้อมูลจำนวนน้อย

(2) D หมายถึง ตัวเลขที่ไม่เปิดเผย

ตาราง มูลค่าการผลิต และมูลค่าเพิ่มของสถานประกอบการอุตสาหกรรมการผลิต จำแนกตามขนาดของสถานประกอบการ และหมวดย่อยอุตสาหกรรม

| ขนาดของสถานประกอบการ/ หมวดย่อยอุตสาหกรรม | มูลค่าการผลิต | | มูลค่าเพิ่ม | | มูลค่าเพิ่มต่อ มูลค่าการผลิต (ร้อยละ) |
|--|--------------------|--------------|--------------------|--------------|---|
| | มูลค่า (พันบาท) | ร้อยละ | มูลค่า (พันบาท) | ร้อยละ | |
| รวม | 4,571,919.0 | 100.0 | 1,283,060.0 | 100.0 | 28.1 |
| ขนาดของสถานประกอบการ | | | | | |
| 1 - 15 คน | 2,645,019.6 | 57.9 | 770,133.5 | 60.0 | 29.1 |
| 16 - 25 คน | 307,557.4 | 6.7 | 95,554.6 | 7.4 | 31.1 |
| 26 - 30 คน | 434,592.4 | 9.5 | 85,841.7 | 6.7 | 19.8 |
| 31 - 50 คน | 412,677.8 | 9.0 | 76,224.6 | 5.9 | 18.5 |
| 51 - 200 คน | 424,852.7 | 9.3 | 160,451.9 | 12.5 | 37.8 |
| มากกว่า 200 คน | D | D | D | D | D |
| หมวดย่อยอุตสาหกรรม | | | | | |
| การผลิตผลิตภัณฑ์อาหาร | 2,961,079.9 | 64.8 | 738,831.3 | 57.6 | 25.0 |
| การผลิตเครื่องดื่ม | 10,771.4 | 0.2 | 3,788.8 | 0.3 | 35.2 |
| การผลิตสิ่งทอ | 214,684.0 | 4.7 | 89,478.2 | 7.0 | 41.7 |
| การผลิตเสื้อผ้าเครื่องแต่งกาย | 447,116.8 | 9.8 | 140,527.5 | 11.0 | 31.4 |
| การผลิตเครื่องหนังและผลิตภัณฑ์ที่เกี่ยวข้อง | 37,337.4 | 0.8 | 15,478.2 | 1.2 | 41.5 |
| การผลิตไม้และผลิตภัณฑ์จากไม้และไม้ก๊อก (ยกเว้นเฟอร์นิเจอร์) | 177,848.0 | 3.9 | 63,605.1 | 5.0 | 35.8 |
| การผลิตสิ่งของจากฟางและวัสดุอีกสานอื่นๆ | | | | | |
| การพิมพ์และการผลิตซ้ำสื่อบันทึกข้อมูล | 15,947.0 | 0.3 | 6,302.6 | 0.5 | 39.5 |
| การผลิตถ่านโค้กและผลิตภัณฑ์ที่ได้จากการถลุงปิโตรเลียม | 66,846.7 | 1.5 | 24,723.0 | 1.9 | 37.0 |
| การผลิตเคมีภัณฑ์และผลิตภัณฑ์เคมี | 31,211.9 | 0.7 | 9,764.5 | 0.8 | 31.3 |
| การผลิตเภสัชภัณฑ์ เคมีภัณฑ์ที่ใช้รักษาโรค และผลิตภัณฑ์จากพืชและสัตว์ที่ใช้รักษาโรค | 589.5 | - | 210.9 | - | 35.8 |
| การผลิตผลิตภัณฑ์ยางและพลาสติก | D | D | D | D | D |
| การผลิตผลิตภัณฑ์อื่นๆ ที่ทำจากแร่โลหะ | 241,387.4 | 5.3 | 74,960.5 | 5.8 | 31.1 |
| การผลิตโลหะขั้นมูลฐาน | 58,050.0 | 1.3 | 16,974.2 | 1.3 | 29.2 |
| การผลิตผลิตภัณฑ์โลหะประดิษฐ์ (ยกเว้นเครื่องจักรและอุปกรณ์) | 62,201.4 | 1.4 | 20,860.7 | 1.6 | 33.5 |
| การผลิตอุปกรณ์ไฟฟ้า | 2,835.0 | 0.1 | 1,012.1 | 0.1 | 35.7 |
| การผลิตเครื่องจักรและเครื่องมือ ซึ่งมีได้จัดประเภทไว้ในที่อื่น | 36,378.3 | 0.8 | 15,507.8 | 1.2 | 42.6 |
| การผลิตยานยนต์ รถพ่วง และรถกึ่งพ่วง | D | D | D | D | D |
| การผลิตเฟอร์นิเจอร์ | 89,085.1 | 1.9 | 16,223.3 | 1.3 | 18.2 |
| การผลิตผลิตภัณฑ์อื่นๆ | 45,201.2 | 1.0 | 17,957.0 | 1.4 | 39.7 |
| การซ่อมและการติดตั้งเครื่องจักรและอุปกรณ์ | 18,855.4 | 0.4 | 7,395.3 | 0.6 | 39.2 |
| การจัดการน้ำเสีย | 5,803.9 | 0.1 | 2,375.1 | 0.2 | 40.9 |
| การเก็บรวบรวมของเสีย การบำบัด และการกำจัดของเสีย รวมถึงการนำของเสียกลับมาใช้ใหม่ | 23,815.6 | 0.5 | 10,610.0 | 0.8 | 44.6 |

หมายเหตุ : (1) - ไม่มีข้อมูล หรือข้อมูลมีค่าเป็น 0 หรือมีข้อมูลจำนวนน้อย

(2) D หมายถึง ตัวเลขที่ไม่เปิดเผย

2.2.2 มูลค่าผลผลิต

สำหรับมูลค่าผลผลิตของสถานประกอบการของจังหวัดยโสธร พบว่า มีมูลค่าผลผลิตประมาณ 4,571.9 ล้านบาท โดยสถานประกอบการที่มีขนาดคนทำงาน 1 – 15 คน มีมูลค่าผลผลิตสูงสุดประมาณ 2,645.0 ล้านบาท หรือร้อยละ 57.9 รองลงมาเป็นสถานประกอบการที่มีขนาดคนทำงาน 26 – 30 คน มีมูลค่าผลผลิต ประมาณ 434.6 ล้านบาท หรือร้อยละ 9.5

เมื่อพิจารณามูลค่าผลผลิตตามหมวดอุตสาหกรรม พบว่า อุตสาหกรรมที่มีมูลค่าผลผลิตสูงสุด คือ การผลิตผลิตภัณฑ์อาหาร มีประมาณ 2,961.1 ล้านบาท หรือร้อยละ 64.8 รองลงมาเป็นอุตสาหกรรมการผลิตเสื้อผ้าเครื่องแต่งกาย ประมาณ 447.1 ล้านบาท หรือร้อยละ 9.8 เป็นอุตสาหกรรมการผลิตผลิตภัณฑ์อื่นๆ ที่ทำจากแร่โลหะ ประมาณ 241.4 ล้านบาท หรือร้อยละ 5.3 เป็นอุตสาหกรรมการผลิตสิ่งทอ ประมาณ 214.7 ล้านบาท หรือร้อยละ 4.7

2.2.3 มูลค่าเพิ่ม

ส่วนมูลค่าเพิ่มของสถานประกอบการในจังหวัดยโสธร พบว่า มีมูลค่าเพิ่มทั้งสิ้นประมาณ 1,283.1 ล้านบาท โดยสถานประกอบการที่มีขนาดคนทำงาน 1 – 15 คน มีมูลค่าเพิ่มสูงสุดประมาณ 770.1 ล้านบาท หรือร้อยละ 60.0 รองลงมาเป็นสถานประกอบการที่มีขนาดคนทำงาน 51 – 200 คน มีมูลค่าเพิ่ม ประมาณ 160.5 ล้านบาท หรือร้อยละ 12.5

เมื่อพิจารณามูลค่าเพิ่มตามหมวดอุตสาหกรรม พบว่า อุตสาหกรรมที่มีมูลค่าเพิ่มสูงสุด คือ การผลิตผลิตภัณฑ์อาหาร ประมาณ 738.8 ล้านบาท หรือร้อยละ 57.6 รองลงมาเป็นอุตสาหกรรมการผลิตเสื้อผ้าเครื่องแต่งกาย ประมาณ 140.5 ล้านบาท หรือร้อยละ 11.0

2.2.4 มูลค่าผลผลิตเฉลี่ย

จังหวัดยโสธร มีมูลค่าผลผลิตเฉลี่ยต่อสถานประกอบการ ประมาณ 603,633 บาท โดยสถานประกอบการที่มีขนาดคนทำงาน 51 – 200 คน มีมูลค่าผลผลิตเฉลี่ยสูงสุด ประมาณ 42.5 ล้านบาท ส่วนมูลค่าผลผลิตเฉลี่ยต่อคนทำงานของจังหวัดยโสธร มีประมาณ 169,268 บาท โดยสถานประกอบการที่มีขนาดคนทำงาน 26 – 30 คน มีมูลค่าผลผลิตเฉลี่ยสูงสุด ประมาณ 551,513 บาท

เมื่อพิจารณามูลค่าผลผลิตเฉลี่ยตามหมวดย่อยอุตสาหกรรม พบว่า อุตสาหกรรมที่มีมูลค่าผลผลิตเฉลี่ยต่อสถานประกอบการสูงสุด คือ การผลิตถ่านโค้ก และผลิตภัณฑ์ที่ได้จากการกลั่นปิโตรเลียม มีประมาณ 16.7 ล้านบาท ส่วนอุตสาหกรรมที่มีมูลค่าผลผลิตเฉลี่ยต่อคนทำงานสูงสุด คือ การผลิตถ่านโค้กและผลิตภัณฑ์ที่ได้จากการกลั่นปิโตรเลียมเช่นกัน ประมาณ 2.9 ล้านบาท

2.2.5 มูลค่าเพิ่มเฉลี่ย

สำหรับมูลค่าเพิ่มเฉลี่ยต่อสถานประกอบการของจังหวัดยโสธร มีประมาณ 169,403 บาท โดยสถานประกอบการที่มีขนาดคนทำงาน 51 – 200 คน มีมูลค่าเพิ่มเฉลี่ยสูงสุด ประมาณ 16.0 ล้านบาท ส่วนมูลค่าเพิ่มเฉลี่ยต่อคนทำงาน มีประมาณ 47,503 บาท โดยสถานประกอบการที่มีขนาดคนทำงาน 51 – 200 คน มีมูลค่าเพิ่มเฉลี่ยสูงสุด ประมาณ 179,879 บาท

เมื่อพิจารณามูลค่าเพิ่มเฉลี่ยตามหมวดอุตสาหกรรม พบว่า อุตสาหกรรมที่มีมูลค่าเพิ่มเฉลี่ยต่อสถานประกอบการสูงสุด คือ การผลิตถ่านโค้ก และผลิตภัณฑ์ที่ได้จากการกลั่นปิโตรเลียม มีประมาณ 6.2 ล้านบาท ส่วนอุตสาหกรรมที่มีมูลค่าเพิ่มเฉลี่ยต่อคนคนทำงานสูงสุด คือ การผลิตถ่านโค้ก และผลิตภัณฑ์ที่ได้จากการกลั่นปิโตรเลียมเช่นกัน มีประมาณ 1.1 ล้านบาท

ตาราง จ มูลค่าการผลิต และมูลค่าเพิ่มเฉลี่ยต่อสถานประกอบการ และต่อคนทำงาน จำแนกตามขนาดของสถานประกอบการและ
หมวดย่อยอุตสาหกรรม

(หน่วย : บาท)

| ขนาดของสถานประกอบการ/ หมวดย่อยอุตสาหกรรม | มูลค่าการผลิตเฉลี่ย | | มูลค่าเพิ่มเฉลี่ย | |
|--|-----------------------|------------------|-----------------------|-----------------|
| | ต่อสถาน- ประกอบการ | ต่อคนทำงาน | ต่อสถาน- ประกอบการ | ต่อคนทำงาน |
| รวม | 603,633.3 | 169,267.6 | 169,403.2 | 47,503.1 |
| ขนาดของสถานประกอบการ | | | | |
| 1 – 15 คน | 355,800.3 | 127,354.2 | 103,596.1 | 37,080.9 |
| 16 – 25 คน | 3,994,252.5 | 201,544.8 | 1,240,968.2 | 62,617.7 |
| 26 – 30 คน | 16,096,015.2 | 551,513.2 | 3,179,322.6 | 108,936.2 |
| 31 – 50 คน | 17,194,909.6 | 436,234.5 | 3,176,023.3 | 80,575.6 |
| 51 – 200 คน | 42,485,271.0 | 476,292.3 | 16,045,188.0 | 179,878.8 |
| มากกว่า 200 คน | D | D | D | D |
| หมวดย่อยอุตสาหกรรม | | | | |
| การผลิตผลิตภัณฑ์อาหาร | 949,672.8 | 334,056.8 | 236,956.8 | 83,351.9 |
| การผลิตเครื่องตี | 979,215.5 | 168,302.7 | 344,432.7 | 59,199.4 |
| การผลิตสิ่งทอ | 451,966.4 | 68,567.2 | 188,375.2 | 28,578.2 |
| การผลิตเสื้อผ้าเครื่องแต่งกาย | 783,041.6 | 143,169.0 | 246,107.6 | 44,997.6 |
| การผลิตเครื่องหนังและผลิตภัณฑ์ที่เกี่ยวข้อง | 1,697,155.5 | 171,272.6 | 703,556.4 | 71,001.1 |
| การผลิตไม้และผลิตภัณฑ์จากไม้และไม้ก๊อก (ยกเว้นเฟอร์นิเจอร์) | 62,468.5 | 20,014.4 | 22,341.1 | 7,157.9 |
| การผลิตสิ่งของจากฟางและวัสดุอีกสถานอื่นๆ | | | | |
| การพิมพ์และการผลิตซ้ำสื่อบันทึกข้อมูล | 1,063,132.0 | 295,314.4 | 420,175.3 | 116,715.4 |
| การผลิตถ่านโค้กและผลิตภัณฑ์ที่ได้จาก การกลั่นปิโตรเลียม | 16,711,685.0 | 2,906,380.0 | 6,180,760.0 | 1,074,914.8 |
| การผลิตเคมีภัณฑ์และผลิตภัณฑ์เคมี | 780,296.3 | 130,593.5 | 244,112.5 | 40,855.6 |
| การผลิตเภสัชภัณฑ์ เคมีภัณฑ์ที่ใช้รักษาโรค และผลิตภัณฑ์จากพืช และสัตว์ที่ใช้รักษาโรค | 117,900.0 | 53,590.9 | 42,188.0 | 19,176.4 |
| การผลิตผลิตภัณฑ์ยางและพลาสติก | D | D | D | D |
| การผลิตผลิตภัณฑ์อื่นๆ ที่ทำจากแร่โลหะ | 4,310,488.4 | 598,976.1 | 1,338,580.5 | 186,006.2 |
| การผลิตโลหะขั้นมูลฐาน | 6,450,000.0 | 491,949.2 | 1,886,017.8 | 143,848.8 |
| การผลิตผลิตภัณฑ์โลหะประดิษฐ์ (ยกเว้นเครื่องจักรและอุปกรณ์) | 474,820.1 | 152,829.1 | 159,241.9 | 51,254.8 |
| การผลิตอุปกรณ์ไฟฟ้า | 104,999.6 | 64,431.6 | 37,484.8 | 23,002.0 |
| การผลิตเครื่องจักรและเครื่องมือ ซึ่งมีได้จัดประเภทไว้ในที่อื่น | 1,254,422.4 | 313,605.6 | 534,752.4 | 133,688.1 |
| การผลิตยานยนต์ รถพ่วง และรถกึ่งพ่วง | D | D | D | D |
| การผลิตเฟอร์นิเจอร์ | 2,407,705.7 | 266,721.9 | 438,467.6 | 48,572.8 |
| การผลิตผลิตภัณฑ์อื่นๆ | 565,015.1 | 132,554.9 | 224,462.6 | 52,659.9 |
| การซ่อมและการติดตั้งเครื่องจักรและอุปกรณ์ | 377,108.0 | 186,687.1 | 147,905.4 | 73,220.5 |
| การจัดจำหน่ายเสีย | 305,468.4 | 123,487.2 | 125,002.6 | 50,533.0 |
| การเก็บรวบรวมของเสีย การบำบัด และการกำจัดของเสีย รวมถึงการนำของเสียกลับมาใช้ใหม่ | 952,625.6 | 54,373.6 | 424,400.8 | 24,223.8 |

หมายเหตุ : D หมายถึง ตัวเลขที่ไม่เปิดเผย

2.3 สรุปและข้อเสนอแนะของสถานประกอบการ

ผลจากการสำมะโนธุรกิจและอุตสาหกรรม พ.ศ. 2555 : อุตสาหกรรมการผลิตจังหวัดยโสธร พบว่า มีจำนวนสถานประกอบการอุตสาหกรรมการผลิตทั้งสิ้นประมาณ 7,574 แห่ง ส่วนใหญ่หรือประมาณร้อยละ 98.2 เป็นสถานประกอบการที่มีขนาดคนทำงาน 1 – 15 คน และประกอบอุตสาหกรรมการผลิตเกี่ยวกับการผลิตผลิตภัณฑ์อาหาร สำหรับคนทำงานในสถานประกอบการอุตสาหกรรมการผลิตมีจำนวนทั้งสิ้นประมาณ 27,010 คน มีการจ้างงานหรือมีลูกจ้างทั้งสิ้นประมาณ 16,732 คน โดยได้รับค่าตอบแทนต่อคนต่อปีประมาณ 31,208 บาท ส่วนมูลค่าผลผลิตมีมูลค่าประมาณ 4,571.9 ล้านบาท ค่าใช้จ่ายขั้นกลางประมาณ 3,288.9 ล้านบาท และมูลค่าเพิ่มประมาณ 1,283.1 ล้านบาท เป็นต้น

● ความช่วยเหลือที่ต้องการจากหน่วยงานของรัฐ

แผนภูมิ ฎ ร้อยละของสถานประกอบการอุตสาหกรรมการผลิต จำแนกตามความต้องการให้ภาครัฐช่วยเหลือ 5 อันดับแรก

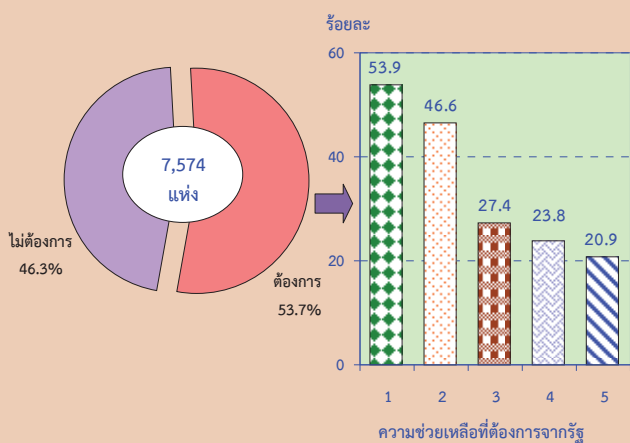

หมายเหตุ : สถานประกอบการ 1 แห่งสามารถตอบได้มากกว่า 1 ข้อ

ความช่วยเหลือที่ต้องการจากรัฐ :

1. ลดต้นทุนการผลิต
2. ส่งเสริมการลงทุนให้แก่ผู้ประกอบการ
3. จัดหาฝึกอบรมและพัฒนาฝีมือแรงงาน
4. จัดหาแหล่งเงินทุนดอกเบี้ยต่ำ
5. ขยายตลาดรับซื้อผลผลิต ส่งเสริมการส่งออก

ผู้ประกอบการอุตสาหกรรมการผลิตในจังหวัดยโสธร ประมาณร้อยละ 53.7 ได้ระบุความช่วยเหลือที่ต้องการจากหน่วยงานของรัฐใน 5 ลำดับแรก ดังนี้ ควรมีการลดต้นทุนการผลิต ร้อยละ 53.9 ส่งเสริมการลงทุนให้แก่ผู้ประกอบการ ร้อยละ 46.6 จัดหาฝึกอบรมและพัฒนาฝีมือแรงงาน ร้อยละ 27.4 จัดหาแหล่งเงินทุนดอกเบี้ยต่ำ ร้อยละ 23.8 และขยายตลาดรับซื้อผลผลิต ส่งเสริมการส่งออก ร้อยละ 20.9 เป็นต้น

● ปัญหาในการดำเนินกิจการ

แผนภูมิ ฎ ร้อยละของสถานประกอบการอุตสาหกรรมการผลิต จำแนกตามการมี ปัญหาในการดำเนินกิจการ

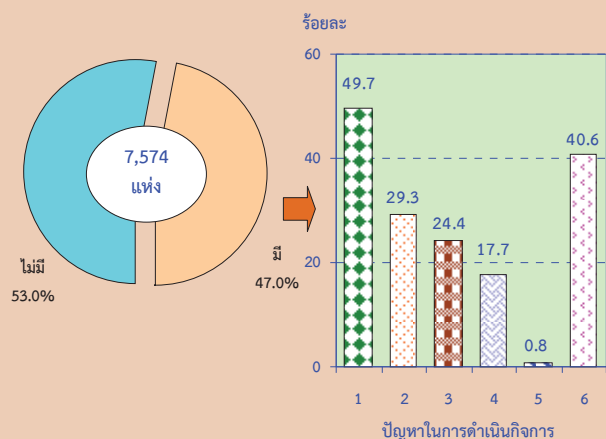

หมายเหตุ : สถานประกอบการ 1 แห่งสามารถตอบได้มากกว่า 1 ข้อ

ปัญหาในการดำเนินกิจการ :

1. เงินทุนไม่เพียงพอ
2. ขาดแคลนวัตถุดิบที่ใช้ในการผลิต
3. ขาดแคลนแรงงาน
4. ตลาดการผลิต
5. นโยบายด้านการค้าของรัฐบาลไม่แน่นอน
6. อื่นๆ

ผู้ประกอบการอุตสาหกรรมการผลิตประมาณร้อยละ 47.0 ระบุว่า มีปัญหาในการดำเนินกิจการ ดังนี้ เงินทุนไม่เพียงพอ ร้อยละ 49.7 ขาดแคลนวัตถุดิบที่ใช้ในการผลิต ร้อยละ 29.3 ขาดแคลนแรงงาน ร้อยละ 24.4 ปัญหาด้านตลาดการผลิต ร้อยละ 17.7 นโยบายการค้าของรัฐบาลไม่แน่นอน ร้อยละ 0.8 และปัญหาอื่นๆ อีกร้อยละ 40.6

ตารางสถิติ

ตอนที่ 1 ข้อมูลการดำเนินงานกิจการของสถานประกอบการอุตสาหกรรมการผลิต
จำแนกตามขนาดของสถานประกอบการ

สารบัญญัตินิติ

- ตอนที่ 1 ข้อมูลการดำเนินงานกิจการของสถานประกอบการอุตสาหกรรมการผลิต
จำแนกตามขนาดของสถานประกอบการ
- ตาราง 1 สถิติมูลฐานอุตสาหกรรมการผลิตในปี 2554 จำแนกตามขนาดของสถานประกอบการ
- ตาราง 2 มูลค่าผลผลิตของสถานประกอบการอุตสาหกรรมการผลิตในปี 2554
จำแนกตามขนาดของสถานประกอบการ
- ตาราง 3 ค่าใช้จ่ายขั้นกลางของสถานประกอบการอุตสาหกรรมการผลิตในปี 2554
จำแนกตามขนาดของสถานประกอบการ
- ตาราง 4 คนทำงานในสถานประกอบการอุตสาหกรรมการผลิตในปี 2554
จำแนกตามสถานภาพการทำงาน เพศ และขนาดของสถานประกอบการ
- ตาราง 5 จำนวนสถานประกอบการอุตสาหกรรมการผลิต จำแนกตามจำนวนวันทำงานต่อ
สัปดาห์ จำนวนชั่วโมงทำงานเฉลี่ยต่อวันของลูกจ้าง และขนาดของสถานประกอบการ
- ตาราง 6 ค่าตอบแทนแรงงานในปี 2554 จำแนกตามขนาดของสถานประกอบการ
- ตาราง 7 จำนวนและร้อยละของสถานประกอบการอุตสาหกรรมการผลิต จำแนกตามอัตรา
การใช้กำลังการผลิตต่อปี 2554 และขนาดของสถานประกอบการ
- ตาราง 8 มูลค่าวัตถุดิบและวัสดุประกอบฯ และสินค้าคงเหลือต้นปีและปลายปี 2554
จำแนกตามขนาดของสถานประกอบการ
- ตาราง 9 ส่วนเปลี่ยนแปลงของมูลค่าวัตถุดิบและวัสดุประกอบฯ และสินค้าคงเหลือในปี 2554
จำแนกตามขนาดของสถานประกอบการ
- ตาราง 10 ค่าใช้จ่ายทั้งสิ้นของสถานประกอบการอุตสาหกรรมการผลิตในปี 2554
จำแนกตามขนาดของสถานประกอบการ
- ตาราง 11 รายรับทั้งสิ้นของสถานประกอบการอุตสาหกรรมการผลิตในปี 2554
จำแนกตามขนาดของสถานประกอบการ
- ตาราง 12 มูลค่าตามบัญชีของสินทรัพย์ถาวรในปี 2554 จำแนกตามขนาดของสถาน
ประกอบการ
- ตาราง 13 มูลค่าสินทรัพย์ถาวรที่เปลี่ยนแปลงระหว่าง มกราคม - ธันวาคม 2554
จำแนกตามขนาดของสถานประกอบการ

ตาราง 1 สถิติฐานอุตสาหกรรมการผลิตในปี 2554 จำแนกตามขนาดของสถานประกอบการ

TABLE 1 SUMMARY OF BASIC STATISTICS FOR MANUFACTURING ESTABLISHMENTS IN 2011 BY SIZE OF ESTABLISHMENT

| ขนาดของสถานประกอบการ | จำนวน สถานประกอบการ Number of establishments | จำนวน คนทำงาน Number of persons engaged | ลูกจ้าง Employees | | มูลค่าผลิต Value of gross output | ค่าใช้จ่าย ขั้นกลาง Intermediate consumption | มูลค่าเพิ่ม Value added | Size of establishment |
|----------------------|---|--|-------------------|-------------------------------------|--|---|----------------------------|-----------------------|
| | | | จำนวน Number | ค่าตอบแทน แรงงาน Remuneration | | | | |
| รวม | 7,574 | 27,010 | 16,732 | 522,179.3 | 4,571,919.0 | 3,288,859.0 | 1,283,060.0 | Total |
| 1 - 15 คน | 7,434 | 20,769 | 10,660 | 241,387.3 | 2,645,019.6 | 1,874,886.1 | 770,133.5 | 1 - 15 persons |
| 16 - 25 คน | 77 | 1,526 | 1,436 | 33,772.0 | 307,557.4 | 212,002.9 | 95,554.6 | 16 - 25 persons |
| 26 - 30 คน | 27 | 788 | 756 | 11,857.8 | 434,592.4 | 348,750.7 | 85,841.7 | 26 - 30 persons |
| 31 - 50 คน | 24 | 946 | 916 | 32,957.8 | 412,677.8 | 336,453.3 | 76,224.6 | 31 - 50 persons |
| 51 - 200 คน | 10 | 892 | 878 | 37,071.9 | 424,852.7 | 264,400.8 | 160,451.9 | 51 - 200 persons |
| มากกว่า 200 คน | 2 | 2,089 | 2,087 | D | D | D | D | More than 200 persons |

หมายเหตุ : D หมายถึง ตัวเลขที่ไม่เปิดเผย

Note : D means disclosure prohibited.

ที่มา : สำนักบริหารการผลิต จังหวัดยโสธร สำนักงานสถิติแห่งชาติ กระทรวงเทคโนโลยีสารสนเทศและการสื่อสาร

Source : The 2012 Business and Industrial Census : Manufacturing Industry, Yasothon Province, National Statistical Office, Ministry of Information and Communication Technology.

(พันบาท In Thousand Baht)

ตาราง 2 มูลค่าผลผลิตของสถานประกอบการอุตสาหกรรมการผลิตในปี 2554 จำแนกตามขนาดของสถานประกอบการ

TABLE 2 VALUE OF GROSS OUTPUT OF MANUFACTURING ESTABLISHMENTS IN 2011 BY SIZE OF ESTABLISHMENT

| จำนวน สถาน- ประกอบการ Number of establishments | รวม Total | มูลค่าขายผลผลิต Sales of goods produced | รายได้จาก การขายสินค้า ที่ซื้อมาจากจำหน่าย ในสภาพเดิม Sales of goods purchased for resale | รายได้จากการ รับจ้างเหมาทำการ ผลิตสินค้า Receipts for contract and commission work | รายได้จากการ ให้บริการ บำรุงรักษา ซ่อมแซมและติดตั้ง ให้แก่สถาน ประกอบการอื่น Receipts for repair and installation work etc. | รายได้จากการ ให้เช่าอาคาร *ค่า และรายรับอื่น ๆ Receipts for rent on building etc. | ส่วนเปลี่ยนแปลง มูลค่าสินค้าคงเหลือ Change in value of stocks of goods | Size of establishment | (พันบาท In Thousand Baht) |
|--|--------------|---|---|--|---|---|--|-----------------------|---------------------------|
| | | | | | | | | | รวม Total |
| 7,574 | 4,571,919.0 | 4,235,676.7 | 591,765.5 | 109,866.2 | 64.8 | 10,359.9 | -375,814.0 | Total | |
| 1 - 15 คน | 7,434 | 2,645,019.6 | 587,765.6 | 106,066.2 | 64.8 | 8,869.2 | -377,381.5 | 1 - 15 persons | |
| 16 - 25 คน | 77 | 307,557.5 | 3,999.9 | 200.0 | - | 155.8 | -1,546.9 | 16 - 25 persons | |
| 26 - 30 คน | 27 | 434,592.4 | - | 600.0 | - | 320.6 | 5,527.3 | 26 - 30 persons | |
| 31 - 50 คน | 24 | 412,677.8 | - | 3,000.0 | - | 1,014.2 | 6,800.8 | 31 - 50 persons | |
| 51 - 200 คน | 10 | 424,852.7 | - | - | - | - | -70.0 | 51 - 200 persons | |
| มากกว่า 200 คน | 2 | D | D | - | - | - | D | More than 200 persons | |

หมายเหตุ : D หมายถึง ตัวเลขที่ไม่เปิดเผย

Note : D means disclosure prohibited.

*ที่มา : สำนักบริหารการทะเบียน จังหวัดยโสธร สำนักงานสถิติแห่งชาติ กระทรวงเทคโนโลยีสารสนเทศและการสื่อสาร

Source : The 2012 Business and Industrial Census : Manufacturing Industry, Yasothon Province, National Statistical Office, Ministry of Information and Communication Technology.

ตาราง 3 ค่าใช้จ่ายขั้นกลางของสถานประกอบการอุตสาหกรรมผลิตในปี 2554 จำแนกตามขนาดของสถานประกอบการ

TABLE 3 INTERMEDIATE CONSUMPTION OF MANUFACTURING ESTABLISHMENTS IN 2011 BY SIZE OF ESTABLISHMENT

| | | (พันบาท in Thousand Baht) | | | | | | | | | | |
|----------------------|--|---------------------------|--|---|---|---|--|--|------------------------------------|--|-----------------------|-------|
| ขนาดของสถานประกอบการ | จำนวน สถาน- ประกอบการ Number of establishments | รวม Total | ค่าซื้อวัตถุดิบ และวัสดุประกอบ ที่ใช้ในการผลิต Purchase of materials and components | ค่าซื้อเพลิง และค่าไฟฟ้า ที่ใช้ในการผลิต Cost of fuels, cost of electricity used in production | ค่าติดตั้งซ่อมแซมและ บำรุงรักษาสินค้า ที่จำหน่ายให้ลูกค้า Cost of repair and maintenance sales of goods of purchase | ค่าติดตั้งซ่อมแซมและ บำรุงรักษาเครื่องจักร เครื่องมือ Cost of repair and maintenance of machinery and equipment | ค่าซื้อสินค้า ที่ซื้อจากร้านค้า ในสภาพเดิม Purchase of goods for resale | ค่าจ้างเหมาจ่ายให้ สถานประกอบการ อื่นผลิตสินค้าให้ Cost of contract and commission work | ค่าใช้จ่ายอื่น ๆ Other expenses | ส่วนเปลี่ยนแปลง มูลค่าวัตถุดิบและ วัสดุประกอบ Change in value of stocks of materials and components | Size of establishment | Total |
| | | | | | | | | | | | | |
| รวม | 7,574 | 3,288,859.0 | 2,267,224.9 | 149,655.3 | 1,354.5 | 41,172.8 | 506,082.1 | 33,946.2 | 238,356.2 | -51,067.0 | | |
| 1 - 15 คน | 7,434 | 1,874,886.1 | 1,054,937.7 | 82,050.9 | 1,201.2 | 27,779.6 | 501,483.8 | 32,206.6 | 142,078.2 | -33,148.1 | 1 - 15 persons | |
| 16 - 25 คน | 77 | 212,002.9 | 183,310.8 | 9,961.7 | 53.3 | 2,252.8 | 3,599.9 | - | 13,067.1 | 242.7 | 16 - 25 persons | |
| 26 - 30 คน | 27 | 348,750.7 | 311,390.4 | 16,640.3 | - | 5,492.2 | - | - | 15,767.7 | 539.9 | 26 - 30 persons | |
| 31 - 50 คน | 24 | 336,453.3 | 255,128.9 | 18,403.2 | - | 2,680.5 | 998.4 | 1,739.6 | 38,536.7 | -18,965.9 | 31 - 50 persons | |
| 51 - 200 คน | 10 | 264,400.8 | 231,232.8 | 18,460.2 | 100.0 | 2,290.0 | - | - | 12,190.2 | -127.7 | 51 - 200 persons | |
| มากกว่า 200 คน | 2 | D | D | D | - | D | - | - | D | D | More than 200 persons | |

หมายเหตุ : D หมายถึง ตัวเลขที่ไม่เปิดเผย

Note : : D means disclosure prohibited.

ที่มา : สำนักธุรกิจและอุตสาหกรรม พ.ศ.2555 : อุตสาหกรรมผลิต จังหวัดยโสธร สำนักงานสถิติแห่งชาติ กระทรวงเทคโนโลยีสารสนเทศและการสื่อสาร

Source : The 2012 Business and Industrial Census : Manufacturing Industry, Yasothon Province, National Statistical Office, Ministry of Information and Communication Technology.

ตาราง 4 คนทำงานในสถานประกอบการอุตสาหกรรมผลิตในปี 2554 จำแนกตามสถานภาพการทำงาน เพศ และขนาดของสถานประกอบการ
TABLE 4 PERSONS ENGAGED IN MANUFACTURING ESTABLISHMENTS IN 2011 BY WORK STATUS, SEX AND SIZE OF ESTABLISHMENT

| ขนาดของสถานประกอบการ | จำนวน สถาน- ประกอบการ | รวม | | คนทำงานโดยไม่ได้รับค่าจ้าง/ เงินเดือน | | รวม | | ลูกจ้างในกรรมวิธีการผลิต | | | | ลูกจ้างอื่น ๆ | | Size of establishment | | | | | | | |
|----------------------|-----------------------------|--------|--------|--|--------|-------|--------|--------------------------|--------|-------------------------|--------|-----------------|--------|-----------------------|-------|-----|-----|-----|------|------------------|-----------------------|
| | | รวม | หญิง | รวม | ชาย | รวม | หญิง | ผู้ปฏิบัติงานฝีมือ | | ผู้ปฏิบัติงานไม่มีฝีมือ | | Other employees | | | | | | | | | |
| | | | | | | | | รวม | หญิง | รวม | ชาย | รวม | หญิง | | รวม | ชาย | รวม | ชาย | หญิง | | |
| Male | Female | Male | Female | Male | Female | Male | Female | Male | Female | Male | Female | Male | Female | | | | | | | | |
| รวม | 7,574 | 27,010 | 10,026 | 16,984 | 10,278 | 4,937 | 5,341 | 16,510 | 4,961 | 11,549 | 14,293 | 3,511 | 10,782 | 2,217 | 1,450 | 767 | 222 | 128 | 94 | Total | |
| 1 - 15 คน | 7,434 | 20,769 | 8,415 | 12,355 | 10,110 | 4,883 | 5,227 | 10,655 | 3,530 | 7,124 | 8,920 | 2,277 | 6,643 | 1,735 | 1,253 | 481 | 5 | 1 | 4 | 1 - 15 persons | |
| 16 - 25 คน | 77 | 1,526 | 315 | 1,211 | 90 | 27 | 64 | 1,424 | 286 | 1,138 | 1,341 | 240 | 1,101 | 83 | 46 | 37 | 12 | 3 | 9 | 16 - 25 persons | |
| 26 - 30 คน | 27 | 788 | 166 | 622 | 32 | 11 | 21 | 756 | 155 | 601 | 715 | 144 | 571 | 41 | 11 | 30 | - | - | - | 26 - 30 persons | |
| 31 - 50 คน | 24 | 946 | 265 | 681 | 30 | 10 | 20 | 893 | 234 | 659 | 714 | 155 | 559 | 179 | 79 | 100 | 23 | 21 | 2 | 31 - 50 persons | |
| 51 - 200 คน | 10 | 892 | 376 | 516 | 14 | 5 | 9 | 803 | 307 | 496 | 648 | 271 | 377 | 155 | 36 | 119 | 75 | 64 | 11 | 51 - 200 persons | |
| มากกว่า 200 คน | 2 | D | D | D | D | D | D | D | D | D | D | D | D | D | D | D | - | D | D | D | More than 200 persons |

หมายเหตุ : D หมายถึง ตัวเลขที่ไม่เปิดเผย

Note : D means disclosure prohibited.

ที่มา : สำนักทะเบียนและอุตสาหกรรมผลิต จังหวัดยโสธร สำนักงานสถิติแห่งชาติ กระทรวงเทคโนโลยีสารสนเทศและการสื่อสาร

Source : The 2012 Business and Industrial Census : Manufacturing Industry, Yasothon Province, National Statistical Office, Ministry of Information and Communication Technology.

ตาราง 5 จำนวนสถานประกอบการอุตสาหกรรมผลิต จำนวนตามจำนวนวันทำงานต่อสัปดาห์ จำนวนชั่วโมงทำงานเฉลี่ยต่อวันของลูกจ้าง และขนาดของสถานประกอบการ

TABLE 5 NUMBER OF MANUFACTURING ESTABLISHMENTS BY WORKING DAYS PER WEEK, WORKING HOURS PER DAY OF EMPLOYEES AND SIZE OF ESTABLISHMENT

| ขนาดของสถานประกอบการ | จำนวน สถาน ประกอบการ Number of establishments | คนทำงานโดยไม่ได้รับค่าจ้าง/เงินเดือน Unpaid workers | | | | | ลูกจ้างในกรรมสิทธิ์การผลิต Operatives | | | | | ลูกจ้างอื่น ๆ Other employees | | | | | Size of establishment | | | | | |
|----------------------|---|--|--------------|--------------|--------------|--------------|--|------------|------------|--------------|--------------|--|-----------|----------|-----------|----------|-----------------------|--|----------|-----------------------|--|--|
| | | จำนวนวันทำงานต่อสัปดาห์ Number of working days per week | | | | | จำนวนชั่วโมงทำงานเฉลี่ยต่อวัน Number of working hours per day | | | | | จำนวนวันทำงานต่อสัปดาห์ Number of working days per week | | | | | | จำนวนชั่วโมงทำงานเฉลี่ยต่อวัน Number of working hours per day | | | | |
| | | < 5 | 6 | 7 | < 8 | 8 - 10 | 11 - 12 | < 5 | 6 | 7 | < 8 | 8 - 10 | 11 - 12 | < 5 | 6 | 7 | | < 8 | 8 - 10 | 11 - 12 | | |
| รวม | 7,574 | 2,069 | 1,017 | 4,472 | 4,710 | 2,653 | 194 | 420 | 486 | 1,926 | 1,496 | 1,322 | 12 | 7 | 10 | 2 | 2 | 11 | 2 | Total | | |
| 1 - 15 คน | 7,434 | 2,045 | 988 | 4,391 | 4,640 | 2,592 | 192 | 395 | 451 | 1,846 | 1,436 | 1,245 | 8 | 6 | 1 | - | 2 | 2 | - | 1 - 15 persons | | |
| 16 - 25 คน | 77 | 16 | 13 | 47 | 44 | 32 | - | 16 | 14 | 47 | 39 | 37 | 1 | 1 | 3 | - | - | 3 | - | 16 - 25 persons | | |
| 26 - 30 คน | 27 | 5 | 5 | 16 | 12 | 14 | - | 5 | 6 | 16 | 8 | 19 | - | - | - | - | - | - | - | 26 - 30 persons | | |
| 31 - 50 คน | 24 | 3 | 7 | 12 | 8 | 12 | 2 | 3 | 9 | 12 | 7 | 14 | 3 | - | 3 | 1 | - | 2 | 2 | 31 - 50 persons | | |
| 51 - 200 คน | 10 | - | 3 | 5 | 6 | 2 | - | 1 | 4 | 5 | 5 | 5 | - | - | 2 | 1 | - | 3 | - | 51 - 200 persons | | |
| มากกว่า 200 คน | 2 | - | D | - | - | D | - | - | D | - | - | D | - | - | D | - | - | D | - | More than 200 persons | | |

หมายเหตุ : D หมายถึง ตัวเลขที่ไม่ชัดเจน

Note : D means disclosure prohibited.

ที่มา : สำนักธุรกิจและอุตสาหกรรม พ.ศ.2555 : อุตสาหกรรมการผลิต จังหวัดยโสธร สำนักงานสถิติแห่งชาติ กระทรวงเทคโนโลยีสารสนเทศและการสื่อสาร

Source : The 2012 Business and Industrial Census : Manufacturing Industry, Yasothon Province, National Statistical Office, Ministry of Information and Communication Technology.

ตาราง 6 ค่าตอบแทนแรงงานในปี 2554 จำแนกตามขนาดของสถานประกอบการ

TABLE 6 REMUNERATION IN 2011 BY SIZE OF ESTABLISHMENT

(พันบาท In Thousand Baht)

| ขนาดของสถานประกอบการ Number of establishments | จำนวนสถาน-ประกอบกิจการ Number of employees | รวม Total | ลูกจ้างในกรรมวิธีการผลิต Operatives | | | | | | ลูกจ้างอื่น ๆ Other employees | | | | | | Size of establishment |
|--|---|------------------|-------------------------------------|--|--|---|------------------|---|-------------------------------|--|--|---|------------------|---|-----------------------|
| | | | จำนวน Total | ค่าจ้าง เงินเดือน Wages, salaries | ค่าล่วงเวลา โบนัส ฯลฯ Overtime bonus etc. | สวัสดิการและผลประโยชน์ตอบแทน Fringe benefits | | เงินที่สถานประกอบการ จ่ายตามข้อตกลง Employer's contribution to social security | รวม Total | ค่าจ้าง เงินเดือน Wages, salaries | ค่าล่วงเวลา โบนัส ฯลฯ Overtime bonus etc. | สวัสดิการและผลประโยชน์ตอบแทน Fringe benefits | | เงินที่สถานประกอบการ จ่ายตามข้อตกลง Employer's contribution to social security | |
| | | | | | | ค่าจ้างนอกเวลา Others | อื่น ๆ Others | | | | | ค่าจ้างนอกเวลา Medical care | อื่น ๆ Others | | |
| รวม | 7,574 | 522,179.3 | 498,055.9 | 440,195.3 | 40,817.0 | 588.3 | 6,307.6 | 10,177.7 | 24,123.4 | 20,415.3 | 2,259.0 | 105.0 | 520.8 | 823.3 | Total |
| 1 - 15 คน | 7,434 | 241,387.3 | 241,179.7 | 235,531.3 | 1,199.1 | 58.3 | 1,782.0 | 2,608.8 | 207.6 | 203.1 | - | - | - | 4.5 | 1 - 15 persons |
| 16 - 25 คน | 77 | 33,772.0 | 32,536.2 | 31,354.2 | 452.0 | - | 323.7 | 406.3 | 1,235.8 | 1,060.1 | 116.9 | - | 27.4 | 31.3 | 16 - 25 persons |
| 26 - 30 คน | 27 | 11,857.8 | 11,857.8 | 11,363.8 | 120.0 | - | 62.5 | 311.6 | - | - | - | - | - | - | 26 - 30 persons |
| 31 - 50 คน | 24 | 32,957.8 | 30,591.1 | 26,457.3 | 700.0 | - | 2,761.6 | 672.2 | 2,366.7 | 2,048.9 | 181.1 | - | - | 136.7 | 31 - 50 persons |
| 51 - 200 คน | 10 | 37,071.9 | 26,609.7 | 22,789.6 | 2,144.9 | 500.0 | 550.0 | 625.2 | 10,462.2 | 8,372.0 | 1,326.0 | 105.0 | 445.0 | 214.2 | 51 - 200 persons |
| มากกว่า 200 คน | 2 | D | D | D | D | - | D | D | D | D | D | - | D | D | More than 200 persons |

หมายเหตุ : D หมายถึง ตัวเลขที่ไม่เปิดเผย

Note : D means disclosure prohibited.

ที่มา : สำนักงานสถิติแห่งชาติ จังหวัดยโสธร สำนักงานสถิติแห่งชาติ กระทรวงเทคโนโลยีสารสนเทศและการสื่อสาร

Source : The 2012 Business and Industrial Census : Manufacturing Industry, Yasothon Province, National Statistical Office, Ministry of Information and Communication Technology.

ตาราง 7 จำนวนและร้อยละของสถานประกอบการอุตสาหกรรมการผลิต จำนวนตามอัตราการใช้กำลังการผลิตต่อปี 2554 และขนาดของสถานประกอบการ
 TABLE 7 NUMBER AND PERCENTAGE OF MANUFACTURING ESTABLISHMENTS BY PERCENTAGE OF CAPACITY UTILIZATION IN 2011 AND SIZE OF ESTABLISHMENT

| ขนาดของสถาน ประกอบการ | อัตราการใช้กำลังการผลิตต่อปี 2554 Percentage of capacity utilization in 2011 | | | | | | | | | | | | | เฉลี่ยต่อสถาน- ประกอบการ Average per establishment | Size of establishment | | | | | | | | | | |
|--------------------------|--|-----------------|-------------|-----------------|-------------|-----------------|-------------|-----------------|-------------|-----------------|-------------|-----------------|-------------|---|-----------------------|------|-----|------|-----|------|------|------|-------|------|------|
| | จำนวนสถานประกอบการ | | | | | | | | | | | | | | | | | | | | | | | | |
| | จำนวน establishments | < 10 | 10 - 19 | 20 - 29 | 30 - 39 | 40 - 49 | 50 - 59 | 60 - 69 | 70 - 79 | 80 - 89 | 90 - 99 | ≥100 | Total | | | | | | | | | | | | |
| จำนวน Number | ร้อยละ % | จำนวน Number | ร้อยละ % | จำนวน Number | ร้อยละ % | จำนวน Number | ร้อยละ % | จำนวน Number | ร้อยละ % | จำนวน Number | ร้อยละ % | จำนวน Number | ร้อยละ % | จำนวน Number | ร้อยละ % | | | | | | | | | | |
| รวม | 7,574 | 100.0 | 137 | 1.8 | 342 | 4.5 | 289 | 3.8 | 251 | 3.3 | 214 | 2.8 | 117 | 1.6 | 817 | 10.8 | 541 | 7.1 | 549 | 7.3 | 733 | 9.7 | 3,584 | 47.3 | 78.1 |
| 1 - 15 คน | 7,434 | 100.0 | 135 | 1.8 | 339 | 4.6 | 282 | 3.8 | 241 | 3.2 | 208 | 2.8 | 110 | 1.5 | 808 | 10.9 | 529 | 7.1 | 529 | 7.1 | 720 | 9.7 | 3,532 | 47.5 | 78.1 |
| 16 - 25 คน | 77 | 100.0 | 1 | 1.3 | 3 | 4.3 | 4 | 5.8 | 4 | 5.6 | 3 | 3.9 | 3 | 4.2 | 7 | 8.5 | 9 | 12.1 | 11 | 14.8 | 7 | 8.6 | 24 | 30.9 | 72.4 |
| 26 - 30 คน | 27 | 100.0 | 1 | 3.7 | - | - | 1 | 4.2 | 1 | 3.7 | 2 | 8.5 | 2 | 7.9 | - | - | 1 | 4.6 | 6 | 21.4 | 4 | 15.7 | 8 | 30.2 | 74.9 |
| 31 - 50 คน | 24 | 100.0 | - | - | - | - | 1 | 4.2 | 2 | 8.3 | 1 | 4.2 | 1 | 4.2 | 1 | 4.2 | 1 | 4.2 | 1 | 4.2 | 2 | 8.3 | 14 | 58.3 | 82.8 |
| 51 - 200 คน | 10 | 100.0 | - | - | - | - | - | - | 2 | 20.0 | - | - | 1 | 10.0 | 1 | 10.0 | 1 | 10.0 | - | 1 | 10.0 | - | 5 | 50.0 | 77.0 |
| มากกว่า 200 คน | 2 | 100.0 | - | - | - | - | - | - | - | - | - | - | - | - | - | - | - | - | 1 | 50.0 | - | 1 | 50.0 | 90.0 | 90.0 |

ที่มา : สำนักสถิติและอุตสาหกรรม พ.ศ.2555 : อุตสาหกรรมการผลิต จังหวัดยโสธร สำนักงานสถิติแห่งชาติ กระทรวงเทคโนโลยีสารสนเทศและการสื่อสาร

Source : The 2012 Business and Industrial Census : Manufacturing Industry, Yasothon Province, National Statistical Office, Ministry of Information and Communication Technology.

ตาราง 8 มูลค่าวัตถุดิบและวัสดุประกอบฯ และสินค้าคงเหลือต้นปีและปลายปี 2554 จำนวนคนขนาดของสถานประกอบการ

TABLE 8 VALUE OF STOCKS AT THE BEGINNING AND THE END OF 2011 BY SIZE OF ESTABLISHMENT

| จำนวน สถาน- ประกอบการ Number of establishments | มูลค่า ณ ต้นปี 2554 At the beginning of 2011 | | | | มูลค่า ณ ปลายปี 2554 At the end of 2011 | | | | Size of establishment | | | |
|--|--|--|--|--|---|--------------------|--|--|-----------------------|--|---|-----------------------|
| | รวม Total | วัตถุดิบ และ วัสดุประกอบฯ Materials and components | สินค้า ระหว่าง ผลิต Work in progress | สินค้า สำเร็จรูป Finished goods | สินค้าที่ซื้อมา จำหน่ายใน สภาพเดิม Goods purchased for resale | รวม Total | วัตถุดิบ และ วัสดุประกอบฯ Materials and components | สินค้า ระหว่าง ผลิต Work in progress | | สินค้า สำเร็จรูป Finished goods | สินค้าที่ซื้อมา จำหน่ายใน สภาพเดิม Goods purchased for resale | |
| รวม | 7,574 | 2,466,857.2 | 338,768.5 | 139,126.2 | 239,651.3 | 1,749,311.2 | 2,039,976.2 | 287,701.5 | 150,332.4 | 251,885.8 | 1,350,056.5 | Total |
| 1 - 15 คน | 7,434 | 1,888,721.6 | 86,301.1 | 24,224.9 | 29,186.5 | 1,749,009.2 | 1,478,192.0 | 53,153.0 | 39,014.5 | 36,370.0 | 1,349,654.5 | 1 - 15 persons |
| 16 - 25 คน | 77 | 19,179.0 | 13,533.0 | 1,294.2 | 4,051.9 | 300.0 | 17,874.8 | 13,775.8 | 1,091.3 | 2,607.8 | 400.0 | 16 - 25 persons |
| 26 - 30 คน | 27 | 68,348.9 | 18,612.2 | 2,113.6 | 47,623.1 | - | 74,416.0 | 19,152.0 | 3,455.2 | 51,808.8 | - | 26 - 30 persons |
| 31 - 50 คน | 24 | 303,809.9 | 159,170.9 | 821.1 | 143,815.9 | 2.0 | 291,644.7 | 140,204.9 | 1,420.6 | 150,017.2 | 2.0 | 31 - 50 persons |
| 51 - 200 คน | 10 | 19,431.0 | 3,059.0 | 5,525.0 | 10,847.0 | - | 19,233.3 | 2,931.3 | 5,220.0 | 11,082.0 | - | 51 - 200 persons |
| มากกว่า 200 คน | 2 | D | D | D | D | - | D | D | D | - | - | More than 200 persons |

หมายเหตุ : D หมายถึง ตัวเลขที่ไม่เปิดเผย

Note : D means disclosure prohibited.

ที่มา : สำนักบริหารข้อมูลอุตสาหกรรม พ.ศ.2555 : อุตสาหกรรมจังหวัด จังหวัดยโสธร สำนักงานสถิติแห่งชาติ กระทรวงเทคโนโลยีสารสนเทศและการสื่อสาร

Source : The 2012 Business and Industrial Census : Manufacturing Industry, Yasothon Province, National Statistical Office, Ministry of Information and Communication Technology.

ตาราง 9 ส่วนเปลี่ยนแปลงของมูลค่าวัตถุดิบและวัสดุประกอบฯ และสินค้าคงเหลือในปี 2554 จำแนกตามขนาดของสถานประกอบการ

TABLE 9 CHANGE IN VALUE OF STOCKS IN 2011 BY SIZE OF ESTABLISHMENT

(พันบาท In Thousand Baht)

| ขนาดของสถานประกอบการ Number of establishments | จำนวน สถาน- ประกอบการ Number of establishments | ส่วนเปลี่ยนแปลงของมูลค่าวัตถุดิบและวัสดุประกอบฯ และสินค้าคงเหลือ | | | | | สินค้าที่เข้ามา จำหน่ายในสภาพเดิม Goods purchased for resale | Size of establishment |
|--|---|--|---|---|---------------------------------------|---------------------------|--|-----------------------|
| | | รวม Total | วัตถุดิบและ วัสดุประกอบฯ Materials and components | สินค้าระหว่าง ผลิต Work in progress | สินค้า สำเร็จรูป Finished goods | Change in value of stocks | | |
| รวม | 7,574 | -426,881.0 | -51,067.0 | 11,206.2 | 12,234.5 | -399,254.7 | Total | |
| 1 - 15 คน | 7,434 | -410,529.6 | -33,148.1 | 14,789.6 | 7,183.6 | -399,354.7 | 1 - 15 persons | |
| 16 - 25 คน | 77 | -1,304.2 | 242.7 | -202.9 | -1,444.0 | 100.0 | 16 - 25 persons | |
| 26 - 30 คน | 27 | 6,067.1 | 539.9 | 1,341.6 | 4,185.6 | - | 26 - 30 persons | |
| 31 - 50 คน | 24 | -12,165.2 | -18,965.9 | 599.5 | 6,201.3 | - | 31 - 50 persons | |
| 51 - 200 คน | 10 | -197.7 | -127.7 | -305.0 | 235.0 | - | 51 - 200 persons | |
| มากกว่า 200 คน | 2 | D | D | D | D | - | More than 200 persons | |

หมายเหตุ : D หมายถึง ตัวเลขที่ไม่เปิดเผย

Note : D means disclosure prohibited.

ที่มา : สำนักบริหารการสถิติ จังหวัดยโสธร สำนักงานสถิติแห่งชาติ กระทรวงเทคโนโลยีสารสนเทศและการสื่อสาร

Source : The 2012 Business and Industrial Census : Manufacturing Industry, Yasothon Province, National Statistical Office, Ministry of Information and Communication Technology.

ตาราง 10 ค่าใช้จ่ายทั้งสิ้นของสถานประกอบการอุตสาหกรรมการผลิตในปี 2554 จำแนกตามขนาดของสถานประกอบการ

TABLE 10 TOTAL EXPENSES OF MANUFACTURING ESTABLISHMENTS IN 2011 BY SIZE OF ESTABLISHMENT

| ขนาดของสถานประกอบการ | จำนวนสถานประกอบการ | รวม | (พันบาท In Thousand Baht) | | | | | | | | | | |
|--------------------------|--------------------|-------------|--|--------------------------|---|---|---------------------------------------|--|--------------------|-----------------------------------|------------------|-----------------------|-----------------------|
| | | | ค่าซื้อวัตถุดิบและวัสดุประกอบที่ใช้ในการผลิต | ค่าเชื้อเพลิงและค่าไฟฟ้า | ค่าติดตั้งซ่อมแซมและบำรุงรักษาสินค้าที่จำหน่ายให้ลูกค้า | ค่าติดตั้งซ่อมแซมและบำรุงรักษาเครื่องจักรเครื่องมือ | ค่าซื้อสินค้าที่ซ่อมจำหน่ายในสภาพเดิม | ค่าจ้างเหมาจ่ายให้สถานประกอบการอื่นผลิตสินค้าให้ | ค่าใช้จ่ายในการขาย | ค่าใช้จ่ายในการบริหารและดำเนินงาน | ค่าใช้จ่ายอื่น ๆ | ค่าใช้จ่าย | รวม |
| Number of establishments | Total | 3,270,137.4 | 2,267,224.9 | 149,655.3 | 41,172.8 | 506,082.1 | 33,946.2 | 104,369.0 | 145,951.8 | 20,380.8 | 20,380.8 | Total | Size of establishment |
| 1 - 15 คน | 7,434 | 1,857,690.7 | 1,054,937.7 | 82,050.9 | 27,779.6 | 501,483.8 | 32,206.6 | 67,245.7 | 84,924.9 | 5,860.3 | 5,860.3 | 1 - 15 persons | |
| 16 - 25 คน | 77 | 214,812.8 | 183,310.8 | 9,961.7 | 2,252.8 | 3,599.9 | - | 6,051.3 | 7,436.5 | 2,146.6 | 2,146.6 | 16 - 25 persons | |
| 26 - 30 คน | 27 | 349,996.1 | 311,390.4 | 16,640.3 | 5,492.2 | - | - | 3,717.9 | 9,190.4 | 3,564.9 | 3,564.9 | 26 - 30 persons | |
| 31 - 50 คน | 24 | 328,986.6 | 255,128.9 | 18,403.2 | 2,680.5 | 998.4 | 1,739.6 | 19,505.6 | 25,724.3 | 4,806.0 | 4,806.0 | 31 - 50 persons | |
| 51 - 200 คน | 10 | 265,461.3 | 231,232.8 | 18,460.2 | 2,290.0 | - | - | 6,217.0 | 3,158.4 | 4,003.0 | 4,003.0 | 51 - 200 persons | |
| มากกว่า 200 คน | 2 | D | D | D | D | - | - | D | D | - | - | More than 200 persons | |

หมายเหตุ : D หมายถึง ตัวเลขที่ไม่เปิดเผย

Note : D means disclosure prohibited.

ที่มา : สำนักบริหารและอุตสาหกรรม จังหวัดยโสธร สำนักงานสถิติแห่งชาติ กระทรวงเทคโนโลยีสารสนเทศและการสื่อสาร

Source : The 2012 Business and Industrial Census : Manufacturing Industry, Yasothon Province, National Statistical Office, Ministry of Information and Communication Technology.

ตาราง 11 รายรับทั้งสิ้นของสถานประกอบการอุตสาหกรรมผลิตในปี 2554 จำแนกตามขนาดของสถานประกอบการ

TABLE 11 TOTAL RECEIPTS OF MANUFACTURING ESTABLISHMENTS IN 2011 BY SIZE OF ESTABLISHMENT

| (พันบาท In Thousand Baht) | | | | | | | | | | | | | |
|-----------------------------|--------------|---|--|--|--|----------------------------|--|-----------------------|-------------------------|---|-----------------------------------|-----------------------|--|
| จำนวน สถานประกอบการ | รวม | มูลค่าขายผลิต Sales of goods produced | รายรับจาก การขายสินค้า ที่ซื้อจากราย ในสภาพเดิม | รายรับจาก รับจ้างหมักการ ผลิตสินค้า | รายรับจาก บริการ บำรุงรักษา ซ่อมแซม | รายรับจาก ให้เช่าที่ดิน | รายรับจากการให้เช่า อาคาร อาคารพร้อมที่ดิน | เงินปันผล Dividend | ดอกเบี้ยรับ Interest | กำไรจากการ เปลี่ยนแปลง อัตราแลกเปลี่ยน อัตราแลกเปลี่ยน | รายรับอื่น ๆ Other receipts | Size of establishment | |
| Number of establishments | Total | goods produced | Sales of goods purchased for resale | Receipts for contract and commission work | Receipts for repair and installation work done for others | rent on land | Receipts for rent on building, vehicle, machinery and equipment | | | Gain form currency exchange | | | |
| รวม | 7,574 | 4,235,676.7 | 591,765.5 | 109,866.2 | 64.8 | 60.0 | 563.0 | 522.4 | 425.4 | 61.0 | 9,796.9 | Total | |
| 1 - 15 คน | 7,434 | 3,022,945.3 | 587,765.6 | 106,066.2 | 64.8 | - | 57.0 | 289.4 | 193.8 | 61.0 | 8,812.2 | 1 - 15 persons | |
| 16 - 25 คน | 77 | 309,269.0 | 3,999.9 | 200.0 | - | 60.0 | - | 14.6 | 90.1 | - | 155.8 | 16 - 25 persons | |
| 26 - 30 คน | 27 | 429,065.2 | - | 600.0 | - | - | 96.0 | - | - | - | 224.6 | 26 - 30 persons | |
| 31 - 50 คน | 24 | 405,879.1 | - | 3,000.0 | - | - | 410.0 | - | 2.0 | - | 604.2 | 31 - 50 persons | |
| 51 - 200 คน | 10 | 425,141.2 | - | - | - | - | - | 218.5 | - | - | - | 51 - 200 persons | |
| มากกว่า 200 คน | 2 | D | D | - | - | - | - | - | D | - | - | More than 200 persons | |

หมายเหตุ : D หมายถึง ตัวเลขที่ไม่เปิดเผย

Note : D means disclosure prohibited.

ที่มา : สำนักธุรกิจและอุตสาหกรรม พ.ศ.2555 : อุตสาหกรรมผลิต จังหวัดยโสธร สำนักงานสถิติแห่งชาติ กระทรวงเทคโนโลยีสารสนเทศและการสื่อสาร

Source : The 2012 Business and Industrial Census : Manufacturing Industry, Yasothon Province, National Statistical Office, Ministry of Information and Communication Technology.

ตาราง 12 มูลค่าตามบัญชีของสินทรัพย์ถาวรในปี 2554 จำแนกตามขนาดของสถานประกอบการ
TABLE 12 BOOK VALUE OF FIXED ASSETS IN 2011 BY SIZE OF ESTABLISHMENT

(พันบาท In Thousand Baht)

| ขนาดของสถานประกอบการ | จำนวนสถานประกอบการ | มูลค่าสินทรัพย์ต้นงวด Book value of fixed assets 1 Jan. 2011 | | | | | | มูลค่าสินทรัพย์ปลายงวด Book value of fixed assets 31 Dec. 2011 | | | | | | รวม | Total | ที่ดิน Land | เครื่องจักร Machinery | ยานพาหนะ Vehicles | เครื่องใช้สำนักงาน Office appliances | เครื่องมืออื่น ๆ Other tools | สินทรัพย์ถาวรอื่น ๆ Other fixed assets | Size of establishment | |
|----------------------|--------------------|--|--------------------|--|------------------|------------------|--------------------|--|---------------------|--------------------|--------------------|--|------------------|------------------|-----------------|------------------|-----------------------|-----------------------|--------------------------------------|------------------------------|--|-----------------------|----------|
| | | รวม | ที่ดิน | อาคารและสิ่งก่อสร้าง Building and construction | เครื่องจักร | ยานพาหนะ | เครื่องใช้สำนักงาน | เครื่องมืออื่น ๆ | สินทรัพย์ถาวรอื่น ๆ | รวม | ที่ดิน | อาคารและสิ่งก่อสร้าง Building and construction | เครื่องจักร | | | | | | | | | | ยานพาหนะ |
| รวม | 7,574 | 5,526,474.9 | 1,463,790.2 | 2,327,497.9 | 560,344.8 | 990,219.5 | 35,914.9 | 145,701.4 | 3,006.3 | 5,139,116.0 | 1,466,761.8 | 2,207,972.4 | 478,783.4 | 826,148.7 | 33,960.2 | 123,000.0 | 2,489.6 | Total | | | | | |
| 1 - 15 คน | 7,434 | 4,612,691.3 | 1,308,765.9 | 1,909,283.5 | 359,476.1 | 884,730.6 | 24,620.1 | 125,711.4 | 1,038 | 4,314,238.8 | 1,310,687.0 | 1,823,455.3 | 311,315.6 | 739,697.3 | 22,683.2 | 106,313.3 | 87.2 | 1 - 15 persons | | | | | |
| 16 - 25 คน | 77 | 223,915.8 | 27,187.8 | 64,899.9 | 94,527.3 | 25,954.3 | 613.1 | 10,730.9 | 2.5 | 190,601.9 | 27,187.8 | 55,615.8 | 75,880.8 | 22,549.4 | 542.8 | 8,822.9 | 2.4 | 16 - 25 persons | | | | | |
| 26 - 30 คน | 27 | 277,554.6 | 48,384.8 | 170,628.4 | 21,235.9 | 28,775.9 | 561.7 | 5,067.9 | 2,900.0 | 256,939.6 | 48,382.8 | 160,475.3 | 17,094.3 | 23,901.1 | 494.8 | 4,191.3 | 2,400.0 | 26 - 30 persons | | | | | |
| 31 - 50 คน | 24 | 136,015.8 | 34,108.5 | 52,529.3 | 28,265.0 | 18,955.0 | 692.5 | 1,465.5 | - | 128,065.0 | 34,108.5 | 48,968.9 | 25,599.0 | 17,372.0 | 606.9 | 1,409.7 | - | 31 - 50 persons | | | | | |
| 51 - 200 คน | 10 | 181,238.1 | 35,810.0 | 75,320.0 | 40,365.6 | 26,370.0 | 646.8 | 2,725.7 | - | 168,947.6 | 36,810.0 | 71,530.5 | 33,971.2 | 22,167.0 | 2,206.2 | 2,262.8 | - | 51 - 200 persons | | | | | |
| มากกว่า 200 คน | 2 | D | D | D | D | D | D | D | - | D | D | D | D | D | D | D | - | More than 200 persons | | | | | |

หมายเหตุ : D หมายถึง ตัวเลขที่ไม่เปิดเผย

Note : D means disclosure prohibited.

ที่มา : สำนักงานธุรกิจและอุตสาหกรรม พ.ศ.2555 : อุตสาหกรรมการผลิต จังหวัดยโสธร สำนักงานสถิติแห่งชาติ กระทรวงเทคโนโลยีสารสนเทศและการสื่อสาร

Source : The 2012 Business and Industrial Census : Manufacturing Industry, Yasothon Province, National Statistical Office, Ministry of Information and Communication Technology.

ตาราง 13 มูลค่าสินทรัพย์การที่เปลี่ยนแปลงระหว่าง มกราคม - ธันวาคม 2554 จำแนกตามขนาดของสถานประกอบการ

TABLE 13 VALUE OF FIXED ASSETS CHANGED IN JANUARY - DECEMBER 2011 BY SIZE OF ESTABLISHMENT

(พันบาท In Thousand Baht)

| ขนาดของสถานประกอบการ | จำนวน สถาน- ประกอบการ Number of establishments | รวม Total | มูลค่าสินทรัพย์การที่เปลี่ยนแปลง | | | Change in value of fixed assets | | Size of establishment |
|----------------------|--|--------------|--|--|--|---|--|-----------------------|
| | | | มูลค่าสินทรัพย์ การที่ซื้อหรือ ผลิตขึ้นเอง Value of new or cost producing of fixed assets | มูลค่าสินทรัพย์ การที่ขาย Value of disposal of fixed assets | มูลค่าสินทรัพย์ การที่ขาย Value of disposal of fixed assets | ค่าโอน กรรมสิทธิ์ Ownership transfer fee | | |
| รวม | 7,574 | 118,408.1 | 118,282.5 | 25.5 | 100.0 | Total | | |
| 1 - 15 คน | 7,434 | 12,916.7 | 12,891.2 | 25.5 | - | 1 - 15 persons | | |
| 16 - 25 คน | 77 | 5,433.2 | 5,333.2 | - | 100.0 | 16 - 25 persons | | |
| 26 - 30 คน | 27 | 100,058.1 | 100,058.1 | - | - | 26 - 30 persons | | |
| 31 - 50 คน | 24 | - | - | - | - | 31 - 50 persons | | |
| 51 - 200 คน | 10 | - | - | - | - | 51 - 200 persons | | |
| มากกว่า 200 คน | 2 | - | - | - | - | More than 200 persons | | |

ที่มา : สำนักทะเบียนการค้า จังหวัดยโสธร สำนักงานสถิติแห่งชาติ กระทรวงเทคโนโลยีสารสนเทศและการสื่อสาร

Source : The 2012 Business and Industrial Census : Manufacturing Industry, Yasothon Province, National Statistical Office, Ministry of Information and Communication Technology.

ตอนที่ 2 ข้อมูลการดำเนินงานของสถานประกอบการอุตสาหกรรมการผลิต จำแนกตามหมวดย่อยอุตสาหกรรม

สารบัญญัตินิติ

- ตอนที่ 2 ข้อมูลการดำเนินงานกิจการของสถานประกอบการอุตสาหกรรมการผลิต จำแนกตามหมวดย่อยอุตสาหกรรม
- ตาราง 1 สถิติมูลฐานอุตสาหกรรมการผลิตในปี 2554 จำแนกตามหมวดย่อยอุตสาหกรรม
- ตาราง 2 มูลค่าผลผลิตของสถานประกอบการอุตสาหกรรมการผลิตในปี 2544 จำแนกตามหมวดย่อยอุตสาหกรรม
- ตาราง 3 ค่าใช้จ่ายชั้นกลางของสถานประกอบการอุตสาหกรรมการผลิตในปี 2554 จำแนกตามหมวดย่อยอุตสาหกรรม
- ตาราง 4 คนทำงานในสถานประกอบการอุตสาหกรรมการผลิตในปี 2554 จำแนกตามสถานภาพการทำงาน เพศ และหมวดย่อยอุตสาหกรรม
- ตาราง 5 จำนวนสถานประกอบการอุตสาหกรรมการผลิต จำแนกตามจำนวนวันทำงานต่อสัปดาห์ จำนวนชั่วโมงทำงานเฉลี่ยต่อวันของลูกจ้าง และหมวดย่อยอุตสาหกรรม
- ตาราง 6 ค่าตอบแทนแรงงานในปี 2554 จำแนกตามหมวดย่อยอุตสาหกรรม
- ตาราง 7 จำนวนและร้อยละของสถานประกอบการอุตสาหกรรมการผลิต จำแนกตามอัตราการใช้จ่ายการผลิตต่อปี 2554 และหมวดย่อยอุตสาหกรรม
- ตาราง 8 มูลค่าวัตถุดิบและวัสดุประกอบฯ และสินค้าคงเหลือต้นปีและปลายปี 2554 จำแนกตามหมวดย่อยอุตสาหกรรม
- ตาราง 9 ส่วนเปลี่ยนแปลงของมูลค่าวัตถุดิบและวัสดุประกอบฯ และสินค้าคงเหลือในปี 2554 จำแนกตามหมวดย่อยอุตสาหกรรม
- ตาราง 10 ค่าใช้จ่ายทั้งสิ้นของสถานประกอบการอุตสาหกรรมการผลิตในปี 2554 จำแนกตามหมวดย่อยอุตสาหกรรม
- ตาราง 11 รายรับทั้งสิ้นของสถานประกอบการอุตสาหกรรมการผลิตในปี 2554 จำแนกตามหมวดย่อยอุตสาหกรรม
- ตาราง 12 มูลค่าตามบัญชีของสินทรัพย์ถาวรในปี 2554 จำแนกตามหมวดย่อยอุตสาหกรรม
- ตาราง 13 มูลค่าสินทรัพย์ถาวรที่เปลี่ยนแปลงระหว่าง มกราคม - ธันวาคม 2554 จำแนกตามหมวดย่อยอุตสาหกรรม

ตาราง 1 สถิติฐานอุตสาหกรรมการผลิตในปี 2554 จำแนกตามหมวดข้อยุตสาหกรรม

TABLE 1 SUMMARY OF BASIC STATISTICS FOR MANUFACTURING ESTABLISHMENTS IN 2011 BY DIVISION OF INDUSTRY

| หมวดข้อยุตสาหกรรม | จำนวน | | จ้างงาน | | ลูกจ้าง | | มูลค่าผลิต Value of gross output | ค่าใช้จ่าย ขั้นกลาง Intermediate consumption | มูลค่าเพิ่ม Value added | Division of industry |
|--|--------------------------------------|--------------------------|-----------------|---------------------------|--------------------|---------------------------|--|---|----------------------------|----------------------|
| | จำนวน Number of establishments | จำนวน persons engaged | จำนวน Number | ค่าตอบแทน Remuneration | จำนวน Employees | ค่าตอบแทน Remuneration | | | | |
| รวม | 7,574 | 27,010 | 16,732 | 522,179.3 | 4,571,919.0 | 3,288,859.0 | 1,283,060.0 | Total | | |
| 10 การผลิตผลิตภัณฑ์อาหาร | 3,118 | 8,864 | 4,955 | 144,459.7 | 2,961,079.9 | 2,222,248.6 | 738,831.3 | Manufacture of food products | | |
| 11 การผลิตเครื่องดื่ม | 11 | 64 | 44 | 1,597.2 | 10,771.4 | 6,982.6 | 3,788.8 | Manufacture of beverages | | |
| 13 การผลิตสิ่งทอ | 475 | 3,131 | 2,527 | 54,053.9 | 214,684.0 | 125,205.8 | 89,478.2 | Manufacture of textiles | | |
| 14 การผลิตเสื้อผ้าเครื่องแต่งกาย | 571 | 3,123 | 2,392 | 184,127.8 | 447,116.8 | 306,589.3 | 140,527.5 | Manufacture of wearing apparels | | |
| 15 การผลิตเครื่องหนังและผลิตภัณฑ์ที่เกี่ยวข้อง | 22 | 218 | 185 | 7,974.6 | 37,337.4 | 21,859.2 | 15,478.2 | Manufacture of leather and related products | | |
| 16 การผลิตไม้และผลิตภัณฑ์จากไม้และไม้ก๊อก (ยกเว้นเฟอร์นิเจอร์) การผลิตสิ่งของจากฟางและวัสดุจากสานอื่นๆ | 2,847 | 8,887 | 4,699 | 52,045.7 | 177,848.0 | 114,242.8 | 63,605.1 | Manufacture of wood and products of wood and cork (except furniture); manufacture of articles of straw and plaiting materials | | |
| 18 การพิมพ์และการผลิตซ้ำสิ่งพิมพ์ทุกชนิด | 15 | 54 | 27 | 2,070.4 | 15,947.0 | 9,644.4 | 6,302.6 | Printing and reproduction of recorded media | | |
| 19 การผลิตถ่านโค้กและผลิตภัณฑ์ที่ได้จากการถลุงแร่เหล็ก | 4 | 23 | 19 | 1,329.0 | 66,846.7 | 42,123.7 | 24,723.0 | Manufacture of coke and refined petroleum products | | |
| 20 การผลิตเคมีภัณฑ์และผลิตภัณฑ์เคมี | 40 | 239 | 169 | 4,397.2 | 31,211.9 | 21,447.4 | 9,764.5 | Manufacture of chemicals and chemical products | | |
| 21 การผลิตเภสัชภัณฑ์ เคมีภัณฑ์ที่ใช้รักษาโรค และผลิตภัณฑ์จากพืชและสัตว์ที่ใช้รักษาโรค | 5 | 11 | 4 | 204.0 | 589.5 | 378.6 | 210.9 | Manufacture of pharmaceuticals, medicinal chemical and botanical products | | |
| 22 การผลิตผลิตภัณฑ์ยางและพลาสติก | 1 | 43 | 40 | D | D | D | D | Manufacture of rubber and plastic products | | |
| 23 การผลิตผลิตภัณฑ์อื่นๆ ที่ทำจากแร่โลหะ | 56 | 403 | 315 | 20,499.0 | 241,387.4 | 166,426.8 | 74,960.5 | Manufacture of other non-metallic mineral products | | |
| 24 การผลิตโลหะขั้นมูลฐาน | 9 | 118 | 100 | 6,795.5 | 58,050.0 | 41,075.8 | 16,974.2 | Manufacture of basic metals | | |
| 25 การผลิตผลิตภัณฑ์โลหะประดิษฐ์ (ยกเว้นเครื่องจักรและอุปกรณ์) | 131 | 407 | 228 | 11,653.6 | 62,201.4 | 41,340.7 | 20,860.7 | Manufacture of fabricated metal products (except machinery and equipment) | | |
| 27 การผลิตอุปกรณ์ไฟฟ้า | 27 | 44 | - | - | 2,835.0 | 1,822.9 | 1,012.1 | Manufacture of electrical equipment | | |
| 28 การผลิตเครื่องจักรและเครื่องมือ ซึ่งมีได้จัดประเภทไว้ในที่อื่น | 29 | 116 | 71 | 3,009.1 | 36,378.3 | 20,870.4 | 15,507.8 | Manufacture of machinery and equipment, n.e.c | | |
| 29 การผลิตยานยนต์ รถพ่วง และรถกึ่งพ่วง | 2 | 5 | 2 | D | D | D | D | Manufacture of motor vehicles, trailers and semi-trailers | | |
| 31 การผลิตเฟอร์นิเจอร์ | 37 | 334 | 276 | 7,459.0 | 89,085.1 | 72,861.8 | 16,223.3 | Manufacture of furniture | | |

(พันบาท In Thousand Baht)

ตาราง 1 สถิติฐานอุตสาหกรรมการผลิตในปี 2554 จำแนกตามหมวดย่อยอุตสาหกรรม (ต่อ)

TABLE 1 SUMMARY OF BASIC STATISTICS FOR MANUFACTURING ESTABLISHMENTS IN 2011 BY DIVISION OF INDUSTRY (Contd.)

(พันบาท In Thousand Baht)

| หมวดย่อยอุตสาหกรรม | จำนวน สถานประกอบการ Number of establishments | จำนวน คนทำงาน Number of persons engaged | ลูกจ้าง Employees | | มูลค่าผลผลิต Value of gross output | ค่าใช้จ่าย ขั้นกลาง Intermediate consumption | มูลค่าเพิ่ม Value added | Division of industry |
|---|---|--|-------------------|-------------------------------------|--|---|----------------------------|--|
| | | | จำนวน Number | ค่าตอบแทน แรงงาน Remuneration | | | | |
| 32 การผลิตผลิตภัณฑ์อื่น ๆ | 80 | 341 | 225 | 8,074.3 | 45,201.2 | 27,244.2 | 17,957.0 | Other manufacturing |
| 33 การซ่อมและการติดตั้งเครื่องจักรและอุปกรณ์ | 50 | 101 | 34 | 2,321.2 | 18,855.4 | 11,460.1 | 7,395.3 | Repair and installation of machinery and equipment |
| 37 การจัดการน้ำเสีย | 19 | 47 | 13 | 627.1 | 5,803.9 | 3,428.9 | 2,375.1 | Sewerage |
| 38 การเก็บรวบรวมของเสีย การบำบัด และการกำจัดของเสีย | 25 | 438 | 408 | 5,659.0 | 23,815.6 | 13,205.6 | 10,610.0 | Waste collection, treatment and disposal activities; materials recovery |
| รวมถึงการนำของเสียกลับมาใช้ใหม่ | | | | | | | | |

หมายเหตุ : D หมายถึง ตัวเลขที่ไม่เปิดเผย

Note : D means disclosure prohibited.

ที่มา : สำนักงานสถิติแห่งชาติ จังหวัดยโสธร สำนักงานสถิติแห่งชาติ กระทรวงเทคโนโลยีสารสนเทศและการสื่อสาร

Source : The 2012 Business and Industrial Census : Manufacturing Industry, Yasothon Province, National Statistical Office, Ministry of Information and Communication Technology.

ตาราง 2 มูลค่าผลผลิตของสถานประกอบการอุตสาหกรรมผลิตในปี 2554 จำแนกตามหมวดข้อยุตสาหกรรม
TABLE 2 VALUE OF GROSS OUTPUT OF MANUFACTURING ESTABLISHMENTS IN 2011 BY DIVISION OF INDUSTRY

| | | (พันบาท In Thousand Baht) | | | | | | | | | |
|--|--------------------------|---------------------------|-------------------------|-------------------------------------|---|--|--|------------------------------------|---|---|----------------------|
| หน่วยอุตสาหกรรม | จำนวนสถานประกอบการ | รวม | มูลค่าขายผลผลิต | การขายสินค้าที่ซื้อจากร้านค้า | รายได้จากการรับจ้างเหมาทำการผลิตสินค้า | รายได้จากการเพิ่มมูลค่า | รายได้จากการให้บริการซ่อมแซมและติดตั้ง | รายได้จากการให้บริการ | รายได้จากการให้เช่าอาคาร ฯลฯ และรายอื่น ๆ | รายได้จากการเปลี่ยนแปลงมูลค่าสินค้าคงเหลือ | Division of industry |
| | Number of establishments | Total | Sales of goods produced | Sales of goods purchased for resale | Receipts for contract and commission work | Receipts for repair and installation work etc. | Receipts for rent on building etc. | Receipts for rent on building etc. | Change in value of stocks of goods | | |
| รวม | 7,574 | 4,571,919.0 | 4,235,676.7 | 591,765.5 | 109,866.2 | 64.8 | 10,359.9 | 10,359.9 | -375,814.0 | Total | |
| 10 การผลิตผลิตภัณฑ์อาหาร | 3,118 | 2,961,079.9 | 2,708,223.7 | 578,937.1 | 55,618.5 | - | 4,416.6 | 4,416.6 | -384,116.0 | Manufacture of food products | |
| 11 การผลิตเครื่องดื่ม | 11 | 10,771.4 | 10,718.4 | - | - | - | 27.2 | 27.2 | 25.8 | Manufacture of beverages | |
| 13 การผลิตสิ่งทอ | 475 | 214,684.0 | 203,879.1 | 207.6 | 10,513.4 | - | 36.9 | 36.9 | 46.9 | Manufacture of textiles | |
| 14 การผลิตเสื้อผ้าเครื่องแต่งกาย | 571 | 447,116.8 | 424,959.5 | - | 29,098.8 | - | 369.9 | 369.9 | -7,311.4 | Manufacture of wearing apparel | |
| 15 การผลิตเครื่องหนังและผลิตภัณฑ์ที่เกี่ยวข้อง | 22 | 37,337.4 | 31,351.2 | - | 5,844.0 | - | 124.1 | 124.1 | 18.1 | Manufacture of leather and related products | |
| 16 การผลิตไม้และผลิตภัณฑ์จากไม้และไม้ก๊อก (ยกเว้นเฟอร์นิเจอร์) การผลิตสิ่งของจากฟางและวัสดุกล้านอื่น ๆ | 2,847 | 177,848.0 | 170,920.2 | 3,670.9 | 4,710.7 | - | 2,621.4 | 2,621.4 | -4,075.3 | Manufacture of wood and products of wood and cork (except furniture); manufacture of articles of straw and plaiting materials | |
| 18 การพิมพ์และการผลิตข้อัสนับที่ขั้วอยู่ | 15 | 15,947.0 | 15,461.5 | 128.8 | 151.2 | - | 256.2 | 256.2 | -50.7 | Printing and reproduction of recorded media | |
| 19 การผลิตถ่านโค้กและผลิตภัณฑ์ที่ได้จากการถลุงแร่เหล็ก | 4 | 66,846.7 | 64,846.7 | - | - | - | - | - | 2,000.0 | Manufacture of coke and refined petroleum products | |
| 20 การผลิตเคมีภัณฑ์และผลิตภัณฑ์เคมี | 40 | 31,211.9 | 31,204.4 | - | - | - | 33.0 | 33.0 | -25.5 | Manufacture of chemicals and chemical products | |
| 21 การผลิตเภสัชภัณฑ์ เคมีภัณฑ์ที่ใช้รักษาโรค และผลิตภัณฑ์จากพืชและสัตว์ที่ใช้รักษาโรค | 5 | 589.5 | 611.0 | - | - | - | - | - | -21.5 | Manufacture of pharmaceuticals, medicinal chemical and botanical products | |
| 22 การผลิตผลิตภัณฑ์ยางและพลาสติก | 1 | D | D | - | - | - | - | D | D | Manufacture of rubber and plastic products | |
| 23 การผลิตผลิตภัณฑ์อื่น ๆ ที่ทำจากแร่โลหะ | 56 | 241,387.3 | 212,617.3 | 8,574.2 | - | - | - | - | 20,195.8 | Manufacture of other non-metallic mineral products | |
| 24 การผลิตโลหะขั้นมูลฐาน | 9 | 58,050.0 | 58,080.0 | - | - | - | - | - | -30.0 | Manufacture of basic metals | |
| 25 การผลิตผลิตภัณฑ์โลหะประติรูป (ยกเว้นเครื่องจักรและอุปกรณ์) | 131 | 62,201.4 | 58,311.7 | - | 3,897.1 | 13.8 | 225.1 | 225.1 | -246.3 | Manufacture of fabricated metal products (except machinery and equipment) | |
| 27 การผลิตอุปกรณ์ไฟฟ้า | 27 | 2,835.0 | 2,624.8 | 57.9 | - | - | 179.4 | 179.4 | -27.1 | Manufacture of electrical equipment | |
| 28 การผลิตเครื่องจักรและเครื่องมือ ซึ่งมีได้จัดประเภทไว้ในที่อื่น | 29 | 36,378.3 | 35,939.7 | - | 44.3 | 37.1 | 142.9 | 142.9 | 214.3 | Manufacture of machinery and equipment, n.e.c | |
| 29 การผลิตยานยนต์ รถพ่วง และรถกึ่งพ่วง | 2 | D | D | - | - | - | - | - | D | Manufacture of motor vehicles, trailers and semi-trailers | |
| 31 การผลิตเฟอร์นิเจอร์ | 37 | 89,085.1 | 90,340.8 | - | 1,413.2 | 13.9 | 138.9 | 138.9 | -2,821.7 | Manufacture of furniture | |

ตาราง 2 มูลค่าผลิตภัณฑ์ของสถานประกอบการอุตสาหกรรมผลิตในปี 2554 จำแนกตามหมวดของอุตสาหกรรม (ต่อ)

TABLE 2 VALUE OF GROSS OUTPUT OF MANUFACTURING ESTABLISHMENTS IN 2011 BY DIVISION OF INDUSTRY (Contd.)

(พันบาท In Thousand Baht)

| จำนวน สถาน- ประกอบการ Number of establishments | รวม Total | มูลค่าขายผลิต Sales of goods produced | ขายรับจาก การขายสินค้า ที่ซื้อจกจำหน่าย ในสภาพเดิม Sales of goods purchased for resale | ขายรับจาก รับจ้างเหมาทำการ ผลิตสินค้า Receipts for contract and commission work | ขายรับจาก ให้บริการ บำรุงรักษา ซ่อมแซมและติดตั้ง ให้แก่สถาน ประกอบการอื่น Receipts for repair and installation work etc. | ขายรับจากการ ให้เช่าอาคาร ฯลฯ และรายรับอื่น ๆ Receipts for rent and other receipts | เปลี่ยนแปลง มูลค่าสินค้าคงเหลือ Change in value of stocks of goods | Division of Industry |
|--|--------------|---|--|---|--|--|--|--|
| หมวดย่อยอุตสาหกรรม | | | | | | | | |
| 32 การผลิตผลิตภัณฑ์อื่น ๆ | 80 | 44,022.2 | 150.0 | 358.9 | - | 657.4 | 12.7 | Other manufacturing |
| 33 การซ่อมและการติดตั้งเครื่องจักรและอุปกรณ์ | 50 | 18,855.4 | 39.0 | 216.0 | - | 372.9 | 626.5 | Repair and installation of machinery and equipment |
| 37 การจัดการน้ำเสีย | 19 | 5,803.9 | - | - | - | 38.0 | -0.5 | Sewerage |
| 38 การเก็บรวบรวมของเสีย การบำบัด และการกำจัดของเสีย | 25 | 23,815.6 | - | - | - | 120.0 | -256.9 | Waste collection, treatment and disposal activities; |
| รวมถึงการนำของเสียกลับมาใช้ใหม่ | | | | | | | | materials recovery |

หมายเหตุ : D หมายถึง ตัวเลขที่ไม่เปิดเผย

Note : D means disclosure prohibited.

ที่มา : สำนักเศรษฐกิจและอุตสาหกรรม พ.ศ.2555 : อุตสาหกรรมผลิต จังหวัดยโสธร สำนักงานสถิติแห่งชาติ กระทรวงเทคโนโลยีสารสนเทศและการสื่อสาร

Source : The 2012 Business and Industrial Census : Manufacturing Industry, Yasothon Province, National Statistical Office, Ministry of Information and Communication Technology.

ตาราง 3 ค่าใช้จ่ายกลางของสถานประกอบการอุตสาหกรรมผลิตในปี 2554 จำแนกตามหมวดยอดอุตสาหกรรม

TABLE 3 INTERMEDIATE CONSUMPTION OF MANUFACTURING ESTABLISHMENTS IN 2011 BY DIVISION OF INDUSTRY

| หมวดอุตสาหกรรม | จำนวน สถาน- ประกอบการ Number of establishments | รวม Total | ค่าซื้อวัตถุดิบ และวัสดุประกอบ ที่ใช้ในการผลิต Purchase of materials and components | ค่าซื้อพลังงาน และค่าไฟฟ้า ที่ใช้ในการผลิต Cost of fuels, cost of electricity used in production | ค่าติดตั้งซ่อมแซมและ บำรุงรักษาสินค้า ที่จำหน่ายให้ลูกค้า Cost of repair and maintenance sales of goods of purchase | ค่าติดตั้งซ่อมแซมและ บำรุงรักษาเครื่องจักร เครื่องมือ Cost of repair and maintenance of machinery and equipment | ค่าซื้อสินค้า ที่ซื้อจากร้านค้า ในสภาพเดิม Purchase of goods for resale | ค่าจ้างขนานเข้าใช้ สถานประกอบการ อื่นผลิตสินค้าให้ Cost of contract and commission work | ค่าใช้จ่ายอื่น ๆ Other expenses | ส่วนเปลี่ยนแปลง มูลค่าวัตถุดิบและ วัสดุประกอบฯ คงเหลือ Change in value of stocks of materials and components | Division of industry | (พันบาท in Thousand Baht) |
|---|--|--------------------|--|---|---|---|--|--|------------------------------------|---|--|---------------------------|
| | | | | | | | | | | | | |
| รวม | 7,574 | 3,288,859.0 | 2,267,224.9 | 149,655.3 | 1,354.5 | 41,172.8 | 506,082.1 | 33,946.2 | 238,356.2 | -51,067.0 | Total | |
| 10 การผลิตสินค้าขั้นกลาง | 3,118 | 2,222,248.6 | 1,415,174.9 | 94,064.0 | 221.4 | 29,905.3 | 496,223.9 | 28,333.6 | 122,383.5 | -35,942.0 | Manufacture of food products | |
| 11 การผลิตเครื่องดื่ม | 11 | 6,982.6 | 4,704.1 | 389.8 | 2.2 | 57.2 | 53.3 | - | 1,320.7 | -455.4 | Manufacture of beverages | |
| 13 การผลิตสิ่งทอ | 475 | 125,205.8 | 97,693.0 | 4,639.4 | - | 1,302.1 | 154.1 | 258.8 | 19,204.9 | -1,953.6 | Manufacture of textiles | |
| 14 การผลิตเสื้อผ้าเครื่องแต่งกาย | 571 | 306,589.3 | 268,552.0 | 7,660.9 | 14.3 | 1,927.7 | - | 648.7 | 25,206.5 | -2,579.2 | Manufacture of wearing apparels | |
| 15 การผลิตเครื่องหนังและผลิตภัณฑ์ที่เกี่ยวข้อง | 22 | 21,859.2 | 17,442.1 | 553.7 | - | 288.0 | - | 2,148.6 | 1,417.0 | -9.8 | Manufacture of leather and related products | |
| 16 การผลิตไม้และผลิตภัณฑ์จากไม้และไม้ก๊อก (ยกเว้น เฟอร์นิเจอร์) การผลิตสิ่งของจากพลาซังและวัสดุจากสาหร่ายอื่นๆ | 2,847 | 114,242.8 | 78,833.3 | 4,725.2 | - | 1,550.7 | 3,274.4 | 1,093.4 | 16,747.5 | -8,018.3 | Manufacture of wood and products of wood and cork (except furniture); manufacture of articles of straw and plaiting materials | |
| 18 การพิมพ์และการผลิตสิ่งพิมพ์ที่จับต้อง | 15 | 9,644.4 | 7,386.9 | 560.2 | - | 135.0 | 207.2 | - | 997.9 | -357.2 | Printing and reproduction of recorded media | |
| 19 การผลิตถ่านโค้กและผลิตภัณฑ์ที่ได้จากการถลุงแร่เหล็ก | 4 | 42,123.7 | 39,570.4 | 1,361.1 | - | 91.8 | - | - | 864.8 | -235.7 | Manufacture of coke and refined petroleum products | |
| 20 การผลิตเคมีภัณฑ์และผลิตภัณฑ์เคมี | 40 | 21,447.4 | 20,344.6 | 152.0 | 24.0 | 84.0 | - | - | 882.6 | -10.1 | Manufacture of chemicals and chemical products | |
| 21 การผลิตเภสัชภัณฑ์ เหมันที่ใช้รักษาโรค และผลิตภัณฑ์ จากพืชและสัตว์ที่ใช้รักษาโรค | 5 | 378.6 | 270.1 | 29.4 | - | - | - | - | 73.6 | -5.5 | Manufacture of pharmaceuticals, medicinal chemical and botanical products | |
| 22 การผลิตผลิตภัณฑ์ยางและพลาสติก | 1 | D | D | D | - | D | - | - | D | - | Manufacture of rubber and plastic products | |
| 23 การผลิตสินแร่ชนิดอื่น ๆ ที่ทำจากแร่โลหะ | 56 | 166,426.9 | 101,780.8 | 23,932.9 | 261.5 | 3,433.5 | 6,051.4 | 303.6 | 30,635.2 | -27.9 | Manufacture of other non-metallic mineral products | |
| 24 การผลิตโลหะขั้นมูลฐาน | 9 | 41,075.9 | 33,554.0 | 3,032.0 | 20.0 | 437.0 | - | - | 1,845.3 | -2,187.6 | Manufacture of basic metals | |
| 25 การผลิตสินแร่ที่ผสมประสมเชิง และอุปกรณ์ | 131 | 41,340.7 | 34,512.0 | 1,841.7 | 41.7 | 330.5 | - | - | 3,985.4 | -629.3 | Manufacture of fabricated metal products (excepts machinery and equipment) | |
| 27 การผลิตอุปกรณ์ไฟฟ้า | 27 | 1,822.9 | 1,360.6 | 83.5 | - | - | 57.9 | - | 247.2 | -73.7 | Manufacture of electrical equipment | |
| 28 การผลิตเครื่องจักรและเครื่องมือ ซึ่งมีได้ตั้งแต่ประเภทที่ใช้ในอื่น | 29 | 20,870.4 | 15,591.4 | 3,180.0 | 609.0 | 147.3 | - | - | 4,193.1 | -11.6 | Manufacture of machinery and equipment, n.e.c. | |
| 29 การผลิตยานยนต์ รถแทรก และรถถัง | 2 | D | D | D | - | - | - | - | D | D | Manufacture of motor vehicles, trailers and semi-trailers | |
| 31 การผลิตเฟอร์นิเจอร์ | 37 | 72,861.8 | 72,176.3 | 1,170.1 | 37.3 | 185.6 | - | 666.7 | 2,882.5 | 4,256.7 | Manufacture of furniture | |

ตาราง 3 ค่าใช้จ่ายขั้นกลางของสถานประกอบการอุตสาหกรรมการผลิตในปี 2554 จำแนกตามหมวดอุตสาหกรรม (ต่อ)

TABLE 3 INTERMEDIATE CONSUMPTION OF MANUFACTURING ESTABLISHMENTS IN 2011 BY DIVISION OF INDUSTRY (Contd.)

| หมวดอุตสาหกรรม | จำนวนสถานประกอบการ Number of establishments | รวม Total | ค่าซื้อวัตถุดิบและวัสดุประกอบ ที่ใช้ในการผลิต Purchase of materials and components | ค่าซื้อพลังงานและค่าไฟฟ้า ที่ใช้ในการผลิต Cost of fuels, cost of electricity used in production | ค่าติดตั้งซ่อมแซมและบำรุงรักษาสินค้าที่จำหน่ายให้ลูกค้า Cost of repair and maintenance sales of goods of purchase | ค่าติดตั้งซ่อมแซมและบำรุงรักษาเครื่องจักรเครื่องมือ Cost of repair and maintenance of machinery and equipment | ค่าซื้อสินค้าที่ซื้อมาจำหน่ายในสภาพเดิม Purchase of goods for resale | ค่าจ้างเหมาจ้างใช้สถานประกอบการอื่นผลิตสินค้า Cost of contract and commission work | ค่าใช้จ่ายอื่น ๆ Other expenses | ส่วนเปลี่ยนแปลงมูลค่าวัตถุดิบและวัสดุประกอบ Change in value of stocks of materials and components | Division of industry |
|--|--|--------------|--|---|--|--|---|---|------------------------------------|--|---|
| | | | | | | | | | | | |
| 32 การผลิตสินค้าขั้นต้น | 80 | 27,244.2 | 21,711.3 | 774.9 | 1,230 | 23.9 | 15.0 | 90.8 | 2,308.6 | -2,196.8 | Other manufacturing |
| 33 การซ่อมแซมเครื่องจักรและอุปกรณ์ | 50 | 11,460.1 | 8,457.0 | 1,239.0 | - | 12.0 | 45.0 | - | 1,386.2 | -321.0 | Repair and installation of machinery and equipment |
| 37 การจัดการน้ำเสีย | 19 | 3,428.9 | 696.9 | 1,609.5 | - | 177.3 | - | 402.2 | 453.1 | -89.9 | Severage |
| 38 การเก็บรวบรวมของเสีย การบำบัด และกำจัดของเสีย | 25 | 13,205.6 | 10,086.6 | 1,297.5 | - | 604.0 | - | - | 1,006.0 | -211.5 | Waste collection, treatment and disposal activities; materials recovery |
| รวมถึงการนำของเสียกลับมาใช้ใหม่ | | | | | | | | | | | |

หมายเหตุ : D หมายถึง ตัวเลขที่เปิดเผย

Note : D means disclosure prohibited.

ที่มา : สำนักธุรกิจและอุตสาหกรรม พ.ศ.2555 : อุตสาหกรรมผลิต จังหวัดนโยธ สำนักรวมสถิติ กระทรวงพาณิชย์ สำนักงานสถิติแห่งชาติ

Source : The 2012 Business and Industrial Census : Manufacturing Industry, Yasothon Province, National Statistical Office, Ministry of Information and Communication Technology.

ตาราง 4 คนทำงานในสถานประกอบการอุตสาหกรรมผลิตในปี 2554 จำแนกตามสถานภาพการทำงาน เพศ และหมวดอุตสาหกรรม
TABLE 4 PERSONS ENGAGED IN MANUFACTURING ESTABLISHMENTS IN 2011 BY WORK STATUS, SEX AND DIVISION OF INDUSTRY

| หมวดอุตสาหกรรม | จำนวน | | คนทำงานโดยไม่ได้รับค่าจ้าง/ | | | | ลูกจ้างในกรรมสิทธิ์การผลิต | | | | ลูกจ้างอื่น ๆ | | | | Division of industry | | | | | | | |
|--|-------|--------|-----------------------------|--------|--------|-------|----------------------------|--------|-------------------------|--------|---------------|-------|-----------------|--------|----------------------|-----|-----|-----|----|-------|----------------------------------|---|
| | รวม | | เงินเดือน | | รวม | | ผู้ปฏิบัติงานมีฝีมือ | | ผู้ปฏิบัติงานไม่มีฝีมือ | | รวม | | Other employees | | | | | | | | | |
| | รวม | หญิง | รวม | ชาย | หญิง | รวม | ชาย | หญิง | รวม | ชาย | หญิง | รวม | ชาย | หญิง | | | | | | | | |
| จำนวนสถานประกอบการ | Total | | | | | | | | | | | | | | | | | | | | | |
| Number of establishments | รวม | ชาย | รวม | ชาย | หญิง | รวม | ชาย | หญิง | รวม | ชาย | หญิง | รวม | ชาย | หญิง | | | | | | | | |
| establishments | Male | Female | Total | Male | Female | Total | Male | Female | Total | Male | Female | Total | Male | Female | | | | | | | | |
| | 7,574 | 27,010 | 10,026 | 16,984 | 10,278 | 4,937 | 5,341 | 16,510 | 4,961 | 11,549 | 14,293 | 3,511 | 10,782 | 2,217 | 1,450 | 767 | 222 | 128 | 94 | Total | | |
| 10 การผลิตผลิตภัณฑ์อาหาร | 3,118 | 8,864 | 4,855 | 4,008 | 3,909 | 2,840 | 1,068 | 4,861 | 1,933 | 2,928 | 3,421 | 817 | 2,605 | 1,440 | 1,116 | 324 | 94 | 82 | 12 | 12 | Manufacture of food products | |
| 11 การผลิตเครื่องดื่ม | 11 | 64 | 35 | 29 | 20 | 10 | 10 | 44 | 25 | 19 | 23 | 11 | 12 | 21 | 14 | 7 | - | - | - | - | 11 | Manufacture of beverages |
| 13 การผลิตสิ่งทอ | 475 | 3,131 | 307 | 2,824 | 604 | 137 | 466 | 2,527 | 170 | 2,358 | 2,254 | 137 | 2,117 | 274 | 33 | 241 | - | - | - | - | 13 | Manufacture of textiles |
| 14 การผลิตเสื้อผ้าเครื่องแต่งกาย | 571 | 3,123 | 569 | 2,554 | 730 | 145 | 585 | 2,282 | 383 | 1,900 | 2,200 | 350 | 1,851 | 82 | 33 | 49 | 110 | 41 | 69 | 69 | Manufacture of wear and apparels | |
| 15 การผลิตเครื่องหนังและผลิตภัณฑ์ที่เกี่ยวข้อง | 22 | 218 | 17 | 200 | 32 | 11 | 21 | 184 | 5 | 179 | 184 | 5 | 179 | - | - | - | 1 | 1 | - | - | 15 | Manufacture of leather and related products |
| 16 การผลิตไม้และผลิตภัณฑ์จากไม้และไม้ก๊อก (ยกเว้นเฟอร์นิเจอร์) การผลิตสิ่งของจากพางและวัสดุจากสานอื่นๆ | 2,847 | 8,887 | 2,437 | 6,450 | 4,189 | 1,298 | 2,891 | 4,699 | 1,139 | 3,560 | 4,604 | 1,101 | 3,504 | 94 | 38 | 56 | - | - | - | - | 16 | Manufacture of wood and products of wood and cork (except furniture); manufacture of articles of straw and plaiting materials |
| 18 การพิมพ์และการผลิตข้อัสนับที่กดอยู่ | 15 | 54 | 35 | 19 | 27 | 15 | 12 | 25 | 20 | 5 | 25 | 20 | 5 | - | - | - | 2 | - | 2 | - | 18 | Printing and reproduction of recorded media |
| 19 การผลิตถ่านหินและผลิตภัณฑ์ที่ได้จากการถ่านหินปิโตรเลียม | 4 | 23 | 19 | 4 | 4 | 3 | 1 | 19 | 16 | 3 | 12 | 9 | 3 | 7 | 7 | - | - | - | - | - | 19 | Manufacture of coke and refined petroleum products |
| 20 การผลิตเคมีภัณฑ์และผลิตภัณฑ์เคมี | 40 | 239 | 149 | 90 | 70 | 37 | 33 | 169 | 112 | 57 | 162 | 105 | 57 | 7 | 7 | - | - | - | - | - | 20 | Manufacture of chemicals and chemical products |
| 21 การผลิตเภสัชภัณฑ์ เคมีภัณฑ์ที่ใช้รักษาโรค และผลิตภัณฑ์จากพืชและสัตว์ที่ใช้รักษาโรค | 5 | 11 | 7 | 4 | 7 | 6 | 1 | 4 | 1 | 3 | 4 | 1 | 3 | - | - | - | - | - | - | - | 21 | Manufacture of pharmaceuticals, medicinal chemical and botanical products |
| 22 การผลิตผลิตภัณฑ์ยางและพลาสติก | 1 | D | D | D | D | D | D | D | D | D | D | D | D | D | D | D | D | D | D | D | 22 | Manufacture of rubber and plastic products |
| 23 การผลิตผลิตภัณฑ์อื่นๆ ที่ทำจากแร่โลหะ | 56 | 403 | 295 | 107 | 88 | 49 | 39 | 308 | 241 | 67 | 204 | 158 | 46 | 104 | 84 | 21 | 6 | 4 | 2 | 2 | 23 | Manufacture of other non-metallic mineral products |
| 24 การผลิตโลหะขั้นมูลฐาน | 9 | 118 | 85 | 33 | 18 | 10 | 8 | 99 | 75 | 24 | 71 | 56 | 15 | 28 | 19 | 9 | 1 | - | 1 | - | 24 | Manufacture of basic metals |
| 25 การผลิตผลิตภัณฑ์โลหะประติษฐ์ (ยกเว้นเครื่องจักรและอุปกรณ์) | 131 | 407 | 327 | 81 | 180 | 133 | 47 | 228 | 194 | 34 | 195 | 161 | 34 | 33 | 33 | - | - | - | - | - | 25 | Manufacture of fabricated metal products (except machinery and equipment) |
| 27 การผลิตอุปกรณ์ไฟฟ้า | 27 | 44 | 19 | 25 | 44 | 19 | 25 | - | - | - | - | - | - | - | - | - | - | - | - | - | 27 | Manufacture of electrical equipment |
| 28 การผลิตเครื่องจักรและเครื่องมือ ซึ่งมีได้ตั้งประเภทไว้ในที่อื่น | 29 | 116 | 103 | 13 | 45 | 34 | 11 | 71 | 69 | 2 | 66 | 64 | 2 | 5 | 5 | - | - | - | - | - | 28 | Manufacture of machinery and equipment, n.e.c |
| 29 การผลิตยานยนต์ รถพ่วง และรถกึ่งจักร | 2 | D | D | D | D | D | D | D | D | D | D | D | D | D | D | D | D | D | D | D | 29 | Manufacture of motor vehicles, trailers and semi-trailers |
| 31 การผลิตเฟอร์นิเจอร์ | 37 | 334 | 267 | 67 | 58 | 45 | 12 | 274 | 221 | 53 | 268 | 216 | 53 | 6 | 6 | - | 2 | - | 2 | - | 31 | Manufacture of furniture |

ตาราง 4 คนทำงานในสถานประกอบการอุตสาหกรรมผลิตในปี 2554 จำแนกตามสถานภาพการทำงาน เพศ และหมวดย่อยอุตสาหกรรม (ต่อ)
TABLE 4 PERSONS ENGAGED IN MANUFACTURING ESTABLISHMENTS IN 2011 BY WORK STATUS, SEX AND DIVISION OF INDUSTRY (Contd.)

| หมวดย่อยอุตสาหกรรม | จำนวน | | คนทำงานโดยไม่ได้รับค่าจ้าง/ | | | | ลูกจ้างในกรรมสิทธิ์การผลิต | | | | ลูกจ้างอื่น ๆ | | | | Division of industry | | | | | |
|---|-------|------|-----------------------------|-------|------|--------|----------------------------|------|-------------------------|-------|---------------|--------|-----------------|------|----------------------|----|---|---|---|---|
| | รวม | | เงินเดือน | | รวม | | ผู้ปฏิบัติงานมีฝีมือ | | ผู้ปฏิบัติงานไม่มีฝีมือ | | รวม | | Other employees | | | | | | | |
| | ชาย | หญิง | ชาย | หญิง | ชาย | หญิง | ชาย | หญิง | ชาย | หญิง | ชาย | หญิง | ชาย | หญิง | | | | | | |
| ประกอบกิจการ | รวม | ชาย | หญิง | รวม | ชาย | หญิง | รวม | ชาย | หญิง | รวม | ชาย | หญิง | รวม | ชาย | หญิง | | | | | |
| Number of establishments | Total | Male | Female | Total | Male | Female | Total | Male | Female | Total | Male | Female | Total | Male | Female | | | | | |
| 32 การผลิตผลิตภัณฑ์อื่น ๆ | 80 | 341 | 94 | 247 | 116 | 45 | 71 | 225 | 49 | 176 | 187 | 37 | 150 | 38 | 12 | 26 | - | - | - | Other manufacturing |
| 33 การซ่อมแซมการติดตั้งเครื่องจักรและอุปกรณ์ | 50 | 101 | 87 | 14 | 67 | 53 | 14 | 34 | - | 34 | - | 33 | - | 1 | 1 | - | - | - | - | Repair and installation of machinery and equipment |
| 37 การจัดการน้ำเสีย | 19 | 48 | 33 | 14 | 35 | 21 | 14 | 13 | - | - | - | - | - | 13 | 13 | - | - | - | - | Sewerage |
| 38 การเก็บรวบรวมของเสีย การบำบัด และการกำจัดของเสีย | 25 | 438 | 263 | 174 | 30 | 22 | 8 | 402 | 242 | 160 | 377 | 229 | 148 | 25 | 12 | 13 | 6 | - | 6 | Waste collection, treatment and disposal activities; materials recovery |

หมายเหตุ : D หมายถึง ตัวเลขที่ไม่เปิดเผย

Note : D means disclosure prohibited.

ที่มา : สำนักงานธุรกิจและอุตสาหกรรม พ.ศ.2555 : อุตสาหกรรมการผลิต จังหวัดยโสธร สำนักงานสถิติแห่งชาติ กระทรวงเทคโนโลยีสารสนเทศและการสื่อสาร

Source : The 2012 Business and Industrial Census : Manufacturing Industry, Yasothon Province, National Statistical Office, Ministry of Information and Communication Technology.

ตาราง 5 จำนวนสถานประกอบการอุตสาหกรรมผลิต จำนวนวันทำงานต่อสัปดาห์ จำนวนชั่วโมงทำงานต่อวันของลูกจ้าง และหมวดอุตสาหกรรม

TABLE 5 NUMBER OF MANUFACTURING ESTABLISHMENTS BY WEEK, WORKING HOURS PER DAY OF EMPLOYEES AND DIVISION OF INDUSTRY

| หมวดอุตสาหกรรม | จำนวน สถาน ประกอบ การ Number of establishments | คนทำงานโดยไม่ได้รับค่าจ้าง(เงินเดือน) | | | | | ลูกจ้างในกรรมสิทธิ์การผลิต | | | | | ลูกจ้างอื่น ๆ | | | | | Division of industry | | | |
|---|---|---------------------------------------|--------------|--------------|--------------|--------------|-----------------------------|------------|------------|--------------|--------------|-------------------------|-----------|----------|-----------|----------|-------------------------|-------------------------|----------|---|
| | | จำนวนวันทำงานต่อสัปดาห์ | | | | | จำนวนชั่วโมงทำงานต่อสัปดาห์ | | | | | จำนวนวันทำงานต่อสัปดาห์ | | | | | | Division of industry | | |
| | | <5 | 6 | 7 | <8 | 8-10 | 11-12 | <5 | 6 | 7 | <8 | 8-10 | 11-12 | <5 | 6 | 7 | | | <8 | 8-10 |
| รวม | 7,574 | 2,069 | 1,017 | 4,472 | 4,710 | 2,653 | 194 | 420 | 486 | 1,926 | 1,496 | 1,322 | 12 | 7 | 10 | 2 | 2 | 11 | 2 | Total |
| 10 การผลิตสิ่งทอ | 3,118 | 1,083 | 281 | 1,748 | 2,547 | 551 | 15 | 184 | 111 | 1,101 | 1,039 | 348 | 7 | 2 | 3 | 1 | 2 | 2 | 2 | Manufacture of food products |
| 11 การผลิตเครื่องปั้นดินเผา | 11 | 1 | 2 | 7 | 5 | 4 | - | 2 | 3 | 3 | 4 | 4 | - | - | - | - | - | - | - | Manufacture of beverages |
| 13 การผลิตสิ่งทอ | 475 | 57 | 47 | 371 | 319 | 155 | 1 | 39 | 48 | 154 | 96 | 144 | 1 | - | - | - | - | - | - | Manufacture of textiles |
| 14 การผลิตเสื้อผ้าเครื่องแต่งกาย | 571 | 56 | 69 | 445 | 173 | 364 | 33 | - | 36 | 77 | 25 | 88 | - | - | 2 | - | - | 2 | - | Manufacture of wearing apparel |
| 15 การผลิตเครื่องหนังและผลิตภัณฑ์ที่เกี่ยวข้อง | 22 | 1 | 1 | 19 | 5 | 11 | 5 | - | 1 | 8 | 3 | 6 | - | - | 1 | - | - | 1 | - | Manufacture of leather and related products |
| 16 การผลิตไม้และผลิตภัณฑ์จากไม้และไม้ก๊อก (ยกเว้นเฟอร์นิเจอร์) | 2,847 | 769 | 459 | 1,619 | 1,471 | 1,254 | 122 | 144 | 151 | 475 | 270 | 501 | - | 3 | - | - | - | - | - | Manufacture of wood and products of wood and cork (except furniture); manufacture of articles of straw and plaiting materials |
| 18 การพิมพ์และการผลิตสื่ออื่นที่เกี่ยวข้อง | 15 | - | 5 | 10 | 3 | 12 | - | - | 4 | 3 | 1 | 5 | - | - | 1 | - | - | 1 | - | Printing and reproduction of recorded media |
| 19 การผลิตยานยนต์และผลิตภัณฑ์ที่เกี่ยวข้องจากการตั้งนิยาม | 4 | - | 2 | 1 | 1 | 2 | - | 1 | 2 | 1 | 1 | 3 | - | - | - | - | - | - | - | Manufacture of coke and refined petroleum products |
| 20 การผลิตเคมีภัณฑ์และผลิตภัณฑ์ | 40 | 8 | 5 | 25 | 15 | 24 | - | 6 | 6 | 7 | 13 | 7 | - | - | - | - | - | - | - | Manufacture of chemicals and chemical products |
| 21 การผลิตเภสัชภัณฑ์ สมุนไพรที่ใช้รักษาโรค และผลิตภัณฑ์จากพืชและสัตว์ที่ใช้รักษาโรค | 5 | 1 | - | 4 | 2 | 3 | - | - | 1 | 1 | - | 1 | - | - | - | - | - | - | - | Manufacture of pharmaceuticals, medicinal chemical and botanical products |
| 22 การผลิตผลิตภัณฑ์ยางและพลาสติก | 1 | - | D | - | - | D | - | - | D | - | D | - | - | - | - | - | - | - | - | Manufacture of rubber and plastic products |
| 23 การผลิตสิ่งทออื่นๆ ที่จากแร่โลหะ | 56 | 6 | 26 | 22 | 10 | 42 | 3 | 5 | 30 | 14 | 7 | 42 | - | 1 | 1 | - | - | 2 | - | Manufacture of other non-metallic mineral products |
| 24 การผลิตโลหะขั้นพื้นฐาน | 9 | - | 6 | 2 | 1 | 7 | - | - | 7 | 2 | - | 9 | - | - | 1 | - | - | 1 | - | Manufacture of basic metals |
| 25 การผลิตผลิตภัณฑ์โลหะประติง (ยกเว้นเครื่องจักรและอุปกรณ์) | 131 | 25 | 66 | 40 | 37 | 91 | 3 | 9 | 44 | 23 | 4 | 71 | - | 1 | - | - | - | - | - | Manufacture of fabricated metal products (except machinery and equipment) |
| 27 การผลิตอุปกรณ์ไฟฟ้า | 27 | 8 | 4 | 15 | 17 | 10 | - | - | - | - | - | - | - | - | - | - | - | - | - | Manufacture of electrical equipment |
| 28 การผลิตเครื่องจักรและเครื่องมือ ซึ่งมีเครื่องประเภทนี้เพิ่มขึ้น | 29 | 3 | 5 | 21 | 3 | 26 | - | 8 | - | 16 | - | 24 | - | - | - | - | - | - | - | Manufacture of machinery and equipment, n.e.c. |
| 29 การผลิตยานยนต์ รถบรรทุก และรถจักรยานยนต์ | 2 | - | - | D | - | D | - | - | D | - | D | D | - | - | - | - | - | - | - | Manufacture of motor vehicles, trailers and semi-trailers |
| 31 การผลิตเฟอร์นิเจอร์ | 37 | 9 | 4 | 23 | 17 | 16 | 3 | 4 | 4 | 12 | 5 | 14 | - | - | - | 1 | - | 1 | - | Manufacture of furniture |

ตาราง 5 จำนวนสถานประกอบการอุตสาหกรรมผลิต จำนวนตามจำนวนวันทำงานต่อสัปดาห์ จำนวนชั่วโมงทำงานเฉลี่ยต่อวันของลูกจ้าง และหมวดย่อยอุตสาหกรรม (ต่อ)
 TABLE 5 NUMBER OF MANUFACTURING ESTABLISHMENTS BY WORKING DAYS PER WEEK, WORKING HOURS PER DAY OF EMPLOYEES AND DIVISION OF INDUSTRY (Contd.)

| หมวดย่อยอุตสาหกรรม | จำนวน | | คนทำงานโดยไม่ได้รับค่าจ้าง/เงินเดือน | | | | ลูกจ้างในกรรมสิทธิ์การผลิต | | | | ลูกจ้างอื่น ๆ | | | | Division of industry |
|---|---------------|-------|--------------------------------------|---------------------------------|---------------------------------|---------------------------------|---------------------------------|---------------------------------|---------------------------------|---------------------------------|---------------------------------|---------------------------------|-------------------------|-------|--|
| | สถานประกอบการ | จำนวน | จำนวนวันทำงานต่อสัปดาห์ | | จำนวนชั่วโมงทำงานต่อวัน | | จำนวนวันทำงานต่อสัปดาห์ | | จำนวนชั่วโมงทำงานต่อวัน | | จำนวนวันทำงานต่อสัปดาห์ | | จำนวนชั่วโมงทำงานต่อวัน | | |
| | | | Number of establishments | Number of working days per week | Number of working days per week | Number of working hours per day | Number of working days per week | Number of working hours per day | Number of working days per week | Number of working hours per day | Number of working days per week | Number of working hours per day | | | |
| | | | <5 | 6 | 7 | <8 | 8-10 | 11-12 | <5 | 6 | 7 | <8 | 8-10 | 11-12 | |
| 32 การผลิตเหล็กขั้นต้น | 80 | 19 | 18 | 42 | 53 | 22 | 4 | 4 | 4 | 8 | 16 | 13 | 12 | 3 | - |
| 33 การซ่อมแซมการติดตั้งเครื่องจักรและอุปกรณ์ | 50 | - | 7 | 43 | 6 | 38 | 6 | - | 23 | 1 | - | 24 | - | - | - |
| 37 การจัดการน้ำเสีย | 19 | 11 | 5 | 3 | 11 | 8 | - | 3 | 2 | 2 | 2 | 5 | - | - | - |
| 38 การเก็บรวบรวมของเสีย การบำบัด และการกำจัดของเสีย | 25 | 12 | 4 | 9 | 13 | 11 | - | 10 | 5 | 9 | 11 | 12 | 1 | 1 | - |
| | | | | | | | | | | | | | | | Other manufacturing |
| | | | | | | | | | | | | | | | Repair and installation of machinery and equipment |
| | | | | | | | | | | | | | | | Sewerage |
| | | | | | | | | | | | | | | | Waste collection, treatment and disposal activities; |
| | | | | | | | | | | | | | | | materials recovery |

หมายเหตุ : D หมายถึง ตัวเลขที่ไม่ได้เปิดเผย

Note: D means disclosure prohibited.

ที่มา : สำนักสถิติและอุตสาหกรรม พ.ศ.2555 : อุตสาหกรรมการผลิต จังหวัดยโสธร สำนักงานสถิติแห่งชาติ กระทรวงเทคโนโลยีสารสนเทศและการสื่อสาร

Source : The 2012 Business and Industrial Census : Manufacturing Industry, Yasothon Province, National Statistical Office, Ministry of Information and Communication Technology.

ตาราง 6 ค่าตอบแทนแรงงานในปี 2554 จำนวนตามหน่วยอุตสาหกรรม

TABLE 6 REMUNERATION IN 2011 BY DIVISION OF INDUSTRY

| หน่วยอุตสาหกรรม Number of establishments | จำนวนสถานประกอบการ Number of employees | จำนวนลูกจ้าง Total | ลูกจ้างในกรรมสิทธิ์การผลิต Operatives | | | | ลูกจ้างอื่น ๆ Other employees | | | | รวม Total | เงินเดือน Wages, salaries | ค่าจ้าง Overtime bonus etc. | ค่าจ้าง Fringe benefits | เงินเดือน Wages, salaries | ค่าจ้าง Overtime bonus etc. | ค่าจ้าง Fringe benefits | รวม Total | Division of Industry |
|---|---|-----------------------|---------------------------------------|-----------|-----------|----------|-------------------------------|---------|-----------|----------|--------------|------------------------------|--------------------------------|----------------------------|------------------------------|---|---|---|----------------------|
| | | | จำนวน | รวม | ค่าจ้าง | รวม | จำนวน | รวม | ค่าจ้าง | รวม | | | | | | | | | |
| | | | จำนวน | รวม | เงินเดือน | รวม | จำนวน | รวม | เงินเดือน | รวม | | | | | | | | | |
| รวม | 7,574 | 16,732 | 522,179.3 | 498,055.9 | 440,195.3 | 40,817.0 | 558.3 | 6,307.6 | 10,177.7 | 24,123.4 | 20,415.3 | 2,259.0 | 105.0 | 520.8 | 823.3 | Total | | | |
| 10 การผลิตสินค้าอาหาร | 3,118 | 4,955 | 144,459.7 | 132,226.8 | 123,800.7 | 2,249.4 | 500.0 | 2,511.1 | 3,165.5 | 12,232.9 | 9,880.7 | 1,474.1 | 105.0 | 445.0 | 328.2 | Manufacture of food products | | | |
| 11 การผลิตเครื่องดื่ม | 11 | 44 | 1,597.2 | 1,597.2 | 1,543.1 | 50.0 | - | - | 4.1 | - | - | - | - | - | - | Manufacture of beverages | | | |
| 13 การผลิตสิ่งทอ | 475 | 2,527 | 54,053.9 | 54,053.9 | 54,009.5 | 42.2 | - | 2.0 | 0.2 | - | - | - | - | - | - | Manufacture of textiles | | | |
| 14 การผลิตเสื้อผ้าเครื่องแต่งกาย | 571 | 2,392 | 184,127.8 | 174,087.7 | 131,281.3 | 36,200.9 | - | 942.6 | 5,662.9 | 10,040.1 | 8,911.2 | 635.0 | - | 48.4 | 445.6 | Manufacture of wearing apparel | | | |
| 15 การผลิตเครื่องหนังและผลิตภัณฑ์ที่เกี่ยวข้อง | 22 | 185 | 7,974.6 | 7,652.9 | 6,802.2 | 700.0 | - | 18.0 | 132.7 | 321.8 | 275.0 | 33.0 | - | - | 13.8 | Manufacture of leather and related products | | | |
| 16 การผลิตไม้และผลิตภัณฑ์จากไม้และไม้เทียม (ยกเว้นเฟอร์นิเจอร์) การผลิตสิ่งของจากพลาสติกทุกประเภทอื่น ๆ | 2,847 | 4,699 | 52,045.7 | 52,045.7 | 51,476.2 | 317.6 | - | 251.2 | 0.8 | - | - | - | - | - | - | Manufacture of wood and products of wood and cork (except furniture); manufacture of articles of straw and plaiting materials | | | |
| 18 การพิมพ์และการผลิตสิ่งพิมพ์ทุกชนิด | 15 | 27 | 2,070.4 | 1,921.6 | 1,851.1 | - | - | 4.2 | 66.2 | 148.8 | 144.3 | - | - | - | - | 4.5 | Printing and reproduction of recorded media | | |
| 19 การผลิตถ่านหินและผลิตภัณฑ์จากการถ่านหิน | 4 | 19 | 1,329.0 | 1,329.0 | 1,290.0 | 15.0 | - | - | 24.0 | - | - | - | - | - | - | - | Manufacture of coke and refined petroleum products | | |
| 20 การผลิตเคมีภัณฑ์และผลิตภัณฑ์เคมี | 40 | 169 | 4,397.2 | 4,397.2 | 4,339.9 | 7.8 | - | 26.0 | 23.4 | - | - | - | - | - | - | - | Manufacture of chemicals and chemical products | | |
| 21 การผลิตเภสัชภัณฑ์ เภสัชภัณฑ์ใช้ภายใน และผลิตภัณฑ์จากพืชและสัตว์ที่ใช้ภายใน | 5 | 4 | 204.0 | 204.0 | 180.0 | - | - | 24.0 | - | - | - | - | - | - | - | - | Manufacture of pharmaceuticals, medicinal chemical and botanical products | | |
| 22 การผลิตผลิตภัณฑ์ยางและพลาสติก | 1 | D | D | D | D | - | - | - | D | - | - | - | - | - | - | - | Manufacture of rubber and plastic products | | |
| 23 การผลิตสินค้าอื่น ๆ ที่มาจากแร่โลหะ | 56 | 315 | 20,499.0 | 19,754.1 | 18,210.9 | 604.5 | 52.3 | 458.1 | 428.3 | 744.9 | 654.0 | 63.0 | - | 15.0 | 12.9 | Manufacture of other non-metallic mineral products | | | |
| 24 การผลิตโลหะขั้นพื้นฐาน | 9 | 100 | 6,795.5 | 6,712.3 | 6,575.7 | - | - | 37.2 | 99.4 | 83.2 | 79.3 | - | - | - | 4.0 | Manufacture of basic metals | | | |
| 25 การผลิตโลหะขั้นสูง (ยกเว้นเครื่องจักรและอุปกรณ์) | 131 | 228 | 11,653.6 | 11,653.6 | 11,123.2 | 73.0 | - | 427.3 | 30.1 | - | - | - | - | - | - | - | Manufacture of fabricated metal products (except machinery and equipment) | | |
| 27 การผลิตอุปกรณ์ไฟฟ้า | 27 | - | - | - | - | - | - | - | - | - | - | - | - | - | - | - | - | Manufacture of electrical equipment | |
| 28 การผลิตเครื่องจักรและเครื่องมือ ซึ่งมีได้ทั้งประเภทไม้ที่อื่น | 29 | 71 | 3,009.1 | 3,009.1 | 2,862.2 | 46.4 | - | 100.5 | - | - | - | - | - | - | - | - | - | Manufacture of machinery and equipment, n.e.c | |
| 29 การผลิตยานยนต์ รถพ่วง และรถกึ่งพ่วง | 2 | D | D | D | D | - | - | - | - | - | - | - | - | - | - | - | - | Manufacture of motor vehicles, trailers and semi-trailers | |
| 31 การผลิตเฟอร์นิเจอร์ | 37 | 276 | 7,459.0 | 7,351.0 | 5,685.0 | - | 6.0 | 1,346.0 | 314.0 | 108.0 | 108.0 | - | - | - | - | - | - | Manufacture of furniture | |

(พันบาท In Thousand Baht)

ตาราง 6 ค่าตอบแทนแรงงานปี 2554 จำนวนตามหมวดอุตสาหกรรม (ต่อ)

TABLE 6 REMUNERATION IN 2011 BY DIVISION OF INDUSTRY (Contd.)

| หมวดอุตสาหกรรม | จำนวน สถาน- ประกอบ Number of establishments | จำนวนลูกจ้าง Number of employees | รวม | | | ลูกจ้างในกรรมสิทธิ์ Operatives | | | | | ลูกจ้างอื่น ๆ Other employees | | | | | Division of Industry | |
|---|---|--|--------------|--|--|--|---------------------------------|--|--|---------------------------------|--|--|---------------------------------|--|--|----------------------|--|
| | | | รวม Total | ค่าจ้าง เงินเดือน Wages, salaries | ค่าล่วงเวลา โบนัส ฯลฯ Overtime bonus etc. | สวัสดิการและผลประโยชน์ตอบแทน Fringe benefits อื่นๆ Others | เงินเดือน Wages, salaries | ค่าล่วงเวลา โบนัส ฯลฯ Overtime bonus etc. | สวัสดิการและผลประโยชน์ตอบแทน Fringe benefits อื่นๆ Others | เงินเดือน Wages, salaries | ค่าล่วงเวลา โบนัส ฯลฯ Overtime bonus etc. | สวัสดิการและผลประโยชน์ตอบแทน Fringe benefits อื่นๆ Others | เงินเดือน Wages, salaries | ค่าล่วงเวลา โบนัส ฯลฯ Overtime bonus etc. | สวัสดิการและผลประโยชน์ตอบแทน Fringe benefits อื่นๆ Others | | |
| | | | | | | | | | | | | | | | | | Total |
| 32 การผลิตไฟฟ้า | 80 | 225 | 8,074.3 | 7,832.7 | 120.0 | - | 50.0 | 71.6 | - | - | - | - | - | - | - | - | Other manufacturing |
| 33 การซ่อมและการติดตั้งเครื่องจักรและอุปกรณ์ | 50 | 34 | 2,321.2 | 2,305.2 | - | - | - | 16.0 | - | - | - | - | - | - | - | - | Repair and installation of machinery and equipment |
| 37 การจัดการน้ำเสีย | 19 | 13 | 627.1 | 627.1 | - | - | 14.8 | - | - | - | - | - | - | - | - | - | Sewerage |
| 38 การเก็บรวบรวมของเสีย การบำบัด และกากกำจัดของเสีย | 25 | 408 | 5,659.0 | 4,682.3 | 390.1 | - | 94.5 | 48.4 | - | - | - | - | - | - | - | 14.5 | Waste collection, treatment and disposal activities; materials recovery |
| รวมถึงการนำของเสียกลับมาใช้ใหม่ | | | | | | | | | | | | | | | | | |

หมายเหตุ : D หมายถึง ค้นหายังไม่ได้

Note : D means disclosure prohibited.

ที่มา : สำนักข้อมูลและอุตสาหกรรม พ.ศ.2555 - อุตสาหกรรมภาคี จังหวัดยโสธร สำนักงานสถิติแห่งชาติ กระทรวงเทคโนโลยีสารสนเทศและการสื่อสาร

Source : The 2012 Business and Industrial Census : Manufacturing Industry, Yasothon Province, National Statistical Office, Ministry of Information and Communication Technology.

ตาราง 7 จำนวนและร้อยละของสถานประกอบการอุตสาหกรรมผลิต จำนวนตามอัตราการใช้กำลังการผลิตต่อปี 2554 และหมวดย่อยอุตสาหกรรม
TABLE 7 NUMBER AND PERCENTAGE OF MANUFACTURING ESTABLISHMENTS BY PERCENTAGE OF CAPACITY UTILIZATION IN 2011 AND DIVISION OF INDUSTRY

| หมวดย่อยอุตสาหกรรม | อัตราการใช้กำลังการผลิตต่อปี 2554 Percentage of capacity utilization in 2011 | | | | | | | | | | | | | เฉลี่ยต่อสถาน- ประกอบการ | Division of industry | | | | | | | | | | | | |
|---|--|-----------------|------------|-----------------|------------|-----------------|------------|-----------------|------------|-----------------|------------|-----------------|------------|-----------------------------|----------------------|-----------------|------------|-----------------|------------|-----------------|------------|------------------------------|--------|-------|-------|---|---|
| | จำนวนสถานประกอบการ | | | | | | | | | | | | | | | | | | | | | | | | | | |
| | < 10 | | 10 - 19 | | 20 - 29 | | 30 - 39 | | 40 - 49 | | 50 - 59 | | 60 - 69 | | | 70 - 79 | | 80 - 89 | | 90 - 99 | | ≥ 100 | | | | | |
| จำนวน ร้อยละ | จำนวน % | จำนวน ร้อยละ | จำนวน % | จำนวน ร้อยละ | จำนวน % | จำนวน ร้อยละ | จำนวน % | จำนวน ร้อยละ | จำนวน % | จำนวน ร้อยละ | จำนวน % | จำนวน ร้อยละ | จำนวน % | จำนวน ร้อยละ | จำนวน % | จำนวน ร้อยละ | จำนวน % | จำนวน ร้อยละ | จำนวน % | จำนวน ร้อยละ | จำนวน % | Average per establishment | | | | | |
| รวม | 7,574 | 100.0 | 1,374 | 18.1 | 3,421 | 45.0 | 288.6 | 3.8 | 250.5 | 3.3 | 214.4 | 2.8 | 117.2 | 1.6 | 816.8 | 10.8 | 540.6 | 7.1 | 549.4 | 7.3 | 733.3 | 9.7 | 3583.7 | 47.3 | 78.1 | Total | |
| 10 การผลิตเครื่องดื่มอัดลม | 3,118 | 100.0 | 69.1 | 2.2 | 209.5 | 6.7 | 68.1 | 2.2 | 82.1 | 2.6 | 5.5 | 0.2 | 22.8 | 0.7 | 221.4 | 7.1 | 233.7 | 7.2 | 26.1 | 0.8 | 179.7 | 5.8 | 1775.0 | 56.9 | 80.9 | Manufacture of food products | |
| 11 การผลิตเครื่องดื่ม | 11 | 100.0 | - | - | - | - | - | - | - | - | - | - | - | - | 1.1 | 10.1 | 1.1 | 10.1 | - | - | 1.1 | 10.1 | 7.7 | 69.7 | 91.9 | Manufacture of beverages | |
| 13 การผลิตสิ่งทอ | 475 | 100.0 | 1.5 | 0.3 | 2.5 | 0.5 | 10.7 | 2.3 | 19.3 | 4.1 | 36.4 | 7.7 | 26.2 | 5.5 | 24.3 | 5.1 | 39.1 | 8.2 | 33.0 | 7.0 | 67.1 | 14.1 | 214.9 | 45.3 | 80.8 | Manufacture of textiles | |
| 14 การผลิตสิ่งทอเครื่องแต่งกาย | 571 | 100.0 | - | - | - | - | - | - | 1.0 | 0.2 | 27.0 | 4.7 | 18.0 | 3.2 | 89.1 | 15.6 | 91.1 | 16.0 | 81.6 | 14.3 | 46.5 | 8.2 | 216.6 | 37.9 | 82.1 | Manufacture of wearing apparel | |
| 15 การผลิตเครื่องหนังและผลิตภัณฑ์ที่ทำจากหนัง | 22 | 100.0 | - | - | - | - | - | - | 1.0 | 4.6 | - | - | - | - | 2.4 | 10.9 | - | 2.2 | 10.0 | 2.0 | 9.1 | 14.4 | 65.5 | 90.2 | 90.2 | Manufacture of leather and related products | |
| 16 การผลิตไม้และผลิตภัณฑ์จากไม้และไม้กอก (ยกเว้นเฟอร์นิเจอร์) | 2,847 | 100.0 | 61.2 | 2.2 | 125.1 | 4.4 | 194.0 | 6.8 | 128.7 | 4.5 | 129.7 | 4.6 | 19.4 | 0.7 | 443.2 | 15.6 | 126.8 | 4.5 | 92.6 | 3.3 | 378.3 | 13.3 | 1148.0 | 40.3 | 73.3 | Manufacture of wood and products of wood and cork (except furniture); manufacture of articles of straw and plaiting materials | |
| 18 การพิมพ์และการผลิตซ้ำสิ่งพิมพ์ที่กลุ่ด | 15 | 100.0 | - | - | - | - | - | - | - | - | - | - | - | - | 1.4 | 9.3 | 1.4 | 9.3 | - | - | - | - | 12.2 | 81.3 | 93.5 | 93.5 | Printing and reproduction of recorded media |
| 19 การผลิตถ่านไม้กอกและผลิตภัณฑ์ที่ได้จากการถ่านไม้กอก | 4 | 100.0 | - | - | - | - | - | - | 1.0 | 25.0 | - | - | - | - | - | 1.0 | 25.0 | 1.0 | 25.0 | 1.0 | 25.0 | 1.0 | 25.0 | - | - | 66.3 | Manufacture of coke and refined petroleum products |
| 20 การผลิตเคมีภัณฑ์และผลิตภัณฑ์เคมี | 40 | 100.0 | - | - | - | - | - | 5.1 | 12.9 | 2.1 | 5.4 | 12.9 | 32.2 | 3.1 | 7.9 | 5.3 | 13.2 | 2.1 | 5.4 | 1.0 | 2.5 | 6.1 | 15.4 | 59.5 | 59.5 | Manufacture of chemicals and chemical products | |
| 21 การผลิตเภสัชภัณฑ์ เคมีภัณฑ์ที่ใช้รักษาโรค และผลิตภัณฑ์จากพืชและสัตว์ที่ใช้รักษาโรค | 5 | 100.0 | - | - | - | - | - | - | - | - | - | - | - | - | - | 1.0 | 20.0 | 1.0 | 20.0 | 1.0 | 20.0 | - | 3.0 | 60.0 | 91.0 | 91.0 | Manufacture of pharmaceuticals, medicinal chemical and botanical products |
| 22 การผลิตผลิตภัณฑ์ยางและพลาสติก | 1 | 100.0 | - | - | - | - | - | - | - | - | - | - | - | - | - | - | - | - | - | - | - | 1.0 | 100.0 | 100.0 | 100.0 | 100.0 | Manufacture of rubber and plastic products |
| 23 การผลิตผลิตภัณฑ์อื่น ๆ ที่ทำจากแร่โลหะ | 56 | 100.0 | - | - | - | - | - | - | - | 2.6 | 4.7 | 4.3 | 7.7 | 6.2 | 11.1 | 14.5 | 25.9 | 10.7 | 19.0 | 3.6 | 6.5 | 14.1 | 25.2 | 77.2 | 77.2 | Manufacture of other non-metallic mineral products | |
| 24 การผลิตโลหะขั้นพื้นฐาน | 9 | 100.0 | - | - | - | - | - | - | - | - | - | - | - | - | - | - | - | 3.0 | 33.3 | 3.0 | 33.3 | 3.0 | 33.3 | 90.0 | 90.0 | 90.0 | Manufacture of basic metals |
| 25 การผลิตผลิตภัณฑ์โลหะประติรูป (ยกเว้นเครื่องจักรและอุปกรณ์) | 131 | 100.0 | - | - | - | - | - | 1.0 | 0.8 | 6.9 | 5.3 | 2.9 | 2.2 | 1.0 | 8.4 | 15.8 | 12.1 | 12.8 | 9.8 | 19.2 | 14.7 | 60.4 | 46.1 | 83.9 | 83.9 | Manufacture of fabricated metal products (except machinery and equipment) | |
| 27 การผลิตอุปกรณ์ไฟฟ้า | 27 | 100.0 | - | - | - | - | - | - | - | - | - | - | - | - | 1.9 | 7.2 | 9.6 | 35.7 | 7.7 | 28.6 | 1.9 | 7.2 | 5.8 | 21.4 | 80.0 | 80.0 | Manufacture of electrical equipment |
| 28 การผลิตเครื่องจักรและเครื่องมือ (ซึ่งมีจัดประเภทไว้ในที่อื่น) | 29 | 100.0 | - | - | - | - | - | - | 1.6 | 5.6 | - | - | 1.6 | 5.6 | 4.8 | 16.7 | 1.6 | 5.6 | 1.6 | 5.6 | - | - | 17.7 | 61.1 | 84.9 | 84.9 | Manufacture of machinery and equipment, n.e.c |
| 29 การผลิตยานยนต์ รถแทรก และรถจักรยานยนต์ | 2 | 100.0 | - | - | - | - | - | - | - | - | - | - | - | - | - | - | - | - | - | - | - | - | 2.0 | 100.0 | 100.0 | 100.0 | Manufacture of motor vehicles, trailers and semi-trailers |
| 31 การผลิตเฟอร์นิเจอร์ | 37 | 100.0 | - | - | - | - | - | 1.0 | 2.7 | 2.8 | 7.5 | 2.8 | 7.5 | 2.0 | 5.4 | 2.0 | 5.4 | - | 14.1 | 38.1 | - | - | 12.3 | 33.3 | 76.3 | 76.3 | Manufacture of furniture |

ตาราง 7 จำนวนและร้อยละของสถานประกอบการอุตสาหกรรมการผลิต จำนวนตามอัตราการใช้กำลังการผลิตต่อปี 2554 และหมวดอุตสาหกรรม (ต่อ)
 TABLE 7 NUMBER AND PERCENTAGE OF MANUFACTURING ESTABLISHMENTS BY PERCENTAGE OF CAPACITY UTILIZATION IN 2011 AND DIVISION OF INDUSTRY (Contd.)

| หมวดอุตสาหกรรม | อัตราการใช้กำลังการผลิตต่อปี 2554 Percentage of capacity utilization in 2011 | | | | | | | | | | | | | เฉลี่ยต่อสถานประกอบการ | Division of industry | | | | | | | | | | | |
|---|--|-------|---------|-------|---------|-------|---------|-------|---------|-------|---------|-------|---------|------------------------|----------------------|---------|--------|---------|--------|-------|--------|---------------------------|------|------|---|--|
| | จำนวนสถานประกอบการ | | | | | | | | | | | | | | | | | | | | | | | | | |
| | < 10 | | 20 - 29 | | 30 - 39 | | 40 - 49 | | 50 - 59 | | 60 - 69 | | 70 - 79 | | | 80 - 89 | | 90 - 99 | | ≥ 100 | | | | | | |
| จำนวน | ร้อยละ | จำนวน | ร้อยละ | จำนวน | ร้อยละ | จำนวน | ร้อยละ | จำนวน | ร้อยละ | จำนวน | ร้อยละ | จำนวน | ร้อยละ | จำนวน | ร้อยละ | จำนวน | ร้อยละ | จำนวน | ร้อยละ | จำนวน | ร้อยละ | Average per establishment | | | | |
| 32 การผลิตเหล็กขั้นต้น | 80 | 100.0 | 1.8 | 2.3 | 1.6 | 2.0 | 3.2 | 4.0 | 4.0 | 5.0 | 2.9 | 3.7 | 7.6 | 9.5 | 4.7 | 5.9 | 6.2 | 7.8 | 10.2 | 12.7 | 16.9 | 21.1 | 20.9 | 26.1 | 73.8 | Other manufacturing |
| 33 การซ่อมแซมเครื่องจักรกลและอุปกรณ์ | 50 | 100.0 | - | - | - | - | - | - | - | - | - | - | - | - | - | - | - | - | 6.0 | 12.0 | 4.0 | 8.0 | 40.0 | 80.0 | 97.4 | Repair and installation of machinery and equipment |
| 37 การทิ้งกากของเสีย | 19 | 100.0 | - | - | - | - | - | - | - | - | - | - | - | - | - | - | - | - | 6.3 | 33.3 | 7.9 | 41.7 | 4.8 | 25.0 | 89.2 | Severage |
| 38 การเก็บรวบรวมของเสีย การบำบัด และการกำจัดของเสีย | 25 | 100.0 | 3.8 | 15.2 | 3.4 | 13.6 | 4.4 | 17.6 | 1.0 | 4.0 | 2.4 | 9.6 | 1.4 | 5.6 | - | 2.4 | 9.6 | 2.4 | 9.6 | - | - | 3.8 | 15.2 | 45.7 | Waste collection, treatment and disposal activities; materials recovery | |
| รวมทั้งการนำของเสียกลับมาใช้ใหม่ | | | | | | | | | | | | | | | | | | | | | | | | | | |

หมายเหตุ : D หมายถึง ตัวเลขที่ไม่ได้เผยแพร่

Note: D means disclosure prohibited.

ที่มา : สำนักงานเศรษฐกิจอุตสาหกรรม พ.ศ.2555 ; อุตสาหกรรมจังหวัด จังหวัดยโสธร สำนักงานสถิติแห่งชาติ กระทรวงเทคโนโลยีสารสนเทศและการสื่อสาร

Source : The 2012 Business and Industrial Census ; Manufacturing Industry, Yasothon Province, National Statistical Office, Ministry of Information and Communication Technology.

ตาราง 8 มูลค่าวัตถุดิบและวัสดุประกอบ และสินค้าคงเหลือต้นปีและปลายปี 2554 จำแนกตามหมวดอุตสาหกรรม

TABLE 8 VALUE OF STOCKS AT THE BEGINNING AND THE END OF 2011 BY DIVISION OF INDUSTRY

| หมวดอุตสาหกรรม Division of industry | จำนวน สถาน- ประกอบการ Number of establishments | มูลค่า ณ ต้นปี 2554 At the beginning of 2011 | | | | มูลค่า ณ ปลายปี 2554 At the end of 2011 | | | | Division of industry | | |
|--|--|--|--|--|--|---|--|--|--|----------------------|---|---|
| | | รวม Total | วัสดุประกอบ และ วัสดุประกอบ Materials and components | สินค้า ระหว่าง ผลิต Work in progress | สินค้า สำเร็จรูป Finished goods | รวม Total | วัสดุ และ วัสดุประกอบ Materials and components | สินค้า ระหว่าง ผลิต Work in progress | สินค้า สำเร็จรูป Finished goods | | สินค้าที่ซื้อ เข้ามา จำหน่าย สภาพเดิม Goods purchased for resale | |
| | | | | | | | | | | | | รวม Total |
| รวม | 7,574 | 2,466,857.2 | 338,768.5 | 139,126.2 | 239,651.3 | 1,749,311.2 | 2,039,976.2 | 287,701.5 | 150,332.4 | 251,885.8 | 1,350,056.5 | Total |
| 10 การผลิตผลิตภัณฑ์อาหาร | 3,118 | 2,186,778.8 | 226,070.0 | 9,672.9 | 205,569.4 | 1,745,466.6 | 1,766,720.8 | 190,128.0 | 11,655.9 | 218,056.8 | 1,346,880.1 | Manufacture of food products |
| 11 การผลิตเครื่องดื่ม | 11 | 616.0 | 529.2 | 27.8 | 57.4 | 1.7 | 186.4 | 73.8 | 29.4 | 82.0 | 1.1 | Manufacture of beverages |
| 13 การผลิตสิ่งทอ | 475 | 10,645.7 | 6,289.3 | 1,400.2 | 2,953.2 | 3.0 | 8,739.1 | 4,335.7 | 1,638.5 | 2,762.8 | 2.0 | Manufacture of textiles |
| 14 การผลิตเสื้อผ้าเครื่องแต่งกาย | 571 | 173,679.4 | 62,402.8 | 106,250.8 | 5,025.8 | - | 163,788.8 | 59,823.6 | 101,789.7 | 2,175.5 | - | Manufacture of wearing apparels |
| 15 การผลิตเครื่องหนังและผลิตภัณฑ์ที่เกี่ยวข้อง | 22 | 228.3 | 106.0 | 30.3 | 92.0 | - | 236.6 | 96.1 | 20.5 | 120.0 | - | Manufacture of leather and related products |
| 16 การผลิตไม้และผลิตภัณฑ์จากไม้และไม้ก๊อก (ยกเว้นเฟอร์นิเจอร์) การผลิตสิ่งของจากฟางและวัสดุธรรมชาติอื่นๆ | 2,847 | 26,772.7 | 12,609.1 | 4,582.1 | 8,355.9 | 1,225.6 | 14,679.2 | 4,590.8 | 2,611.9 | 6,556.8 | 919.7 | Manufacture of wood and products of wood and cork (except furniture), manufacture of articles of straw and plaiting materials |
| 18 การพิมพ์และการผลิตสื่ออื่นที่เกี่ยวข้อง | 15 | 1,563.7 | 1,338.7 | 14.0 | 57.0 | 154.0 | 1,155.8 | 981.5 | 42.0 | 6.3 | 126.0 | Printing and reproduction of recorded media |
| 19 การผลิตถ่านโค้กและผลิตภัณฑ์ที่ได้จากการกลั่นปิโตรเลียม | 4 | 2,942.2 | 2,942.2 | - | - | - | 4,706.5 | 2,706.5 | 2,000.0 | - | - | Manufacture of coke and refined petroleum products |
| 20 การผลิตเคมีภัณฑ์และผลิตภัณฑ์เคมี | 40 | 895.8 | 718.1 | 127.9 | 49.8 | - | 860.2 | 708.1 | 104.3 | 47.9 | - | Manufacture of chemicals and chemical products |
| 21 การผลิตเภสัชภัณฑ์ เคมีภัณฑ์ที่ใช้รักษาโรค และผลิตภัณฑ์จากพืชและสัตว์ที่ใช้รักษาโรค | 5 | 54.5 | 7.5 | 12.5 | 34.5 | - | 27.5 | 2.0 | 5.5 | 20.0 | - | Manufacture of pharmaceuticals, medicinal chemical and botanical products |
| 22 การผลิตผลิตภัณฑ์ยางและพลาสติก | 1 | D | D | - | D | - | D | D | - | D | - | Manufacture of rubber and plastic products |
| 23 การผลิตผลิตภัณฑ์อื่นๆ ที่ทำจากแร่โลหะ | 56 | 37,225.5 | 11,479.9 | 13,590.4 | 10,429.0 | 1,726.2 | 57,393.5 | 11,452.1 | 26,540.2 | 17,811.9 | 1,569.2 | Manufacture of other non-metallic mineral products |
| 24 การผลิตโลหะขั้นมูลฐาน | 9 | 2,657.6 | 2,417.6 | 110.0 | 130.0 | - | 440.0 | 230.0 | 70.0 | 140.0 | - | Manufacture of basic metals |
| 25 การผลิตผลิตภัณฑ์โลหะประติรูป (ยกเว้นเครื่องจักรและอุปกรณ์) | 131 | 4,769.9 | 2,212.6 | 1,312.1 | 671.9 | 573.3 | 3,894.3 | 1,583.3 | 1,149.2 | 731.8 | 430.0 | Manufacture of fabricated metal products (excepts machinery and equipment) |
| 27 การผลิตอุปกรณ์ไฟฟ้า | 27 | 408.8 | 236.2 | 32.4 | 115.2 | 25.1 | 308.1 | 162.5 | 38.6 | 91.6 | 15.4 | Manufacture of electrical equipment |
| 28 การผลิตเครื่องจักรและเครื่องมือ ซึ่งมีได้ทั้งประเภทพาหนะที่อื่น | 29 | 692.0 | 245.7 | 59.6 | 386.7 | - | 894.6 | 234.1 | 290.0 | 370.6 | - | Manufacture of machinery and equipment, n.e.c |
| 29 การผลิตยานยนต์ รถพ่วง และรถกึ่งพ่วง | 2 | D | D | D | D | - | D | D | D | D | - | Manufacture of motor vehicles, trailers and semi-trailers |
| 31 การผลิตเฟอร์นิเจอร์ | 37 | 7,309.1 | 2,539.2 | 758.3 | 4,011.6 | - | 8,744.1 | 6,795.9 | 1,487.1 | 461.1 | - | Manufacture of furniture |

ตาราง 8 มูลค่าวัตถุดิบและวัสดุประกอบ และสินค้าคงเหลือต้นปีและปลายปี 2554 จำแนกตามหมวดอุตสาหกรรม (ต่อ)

TABLE 8 VALUE OF STOCKS AT THE BEGINNING AND THE END OF 2011 BY DIVISION OF INDUSTRY (Contd.)

| หมวดอุตสาหกรรม Number of establishments | จำนวน สถาน- ประกอบ Number of establishments | มูลค่า ณ ต้นปี 2554 At the beginning of 2011 | | | | | มูลค่า ณ ปลายปี 2554 At the end of 2011 | | | | | Division of industry |
|--|--|--|--|--|--|--|---|--|--|--|--|---|
| | | รวม Total | วัสดุประกอบ และ วัสดุประกอบ Materials and components | สินค้า ระหว่าง ผลิต Work in progress | สินค้า สำเร็จ รูป Finished goods | สินค้าที่ จำหน่าย สภาพ เดิม Goods purchased for resale | รวม Total | วัสดุ ประกอบ และ วัสดุ ประกอบ Materials and components | สินค้า ระหว่าง ผลิต Work in progress | สินค้า สำเร็จ รูป Finished goods | สินค้าที่ จำหน่าย สภาพ เดิม Goods purchased for resale | |
| | | | | | | | | | | | | |
| 32 | 80 | 5,312.0 | 4,134.0 | 107.9 | 959.8 | 110.3 | 3,127.9 | 1,937.2 | 113.6 | 976.2 | 100.9 | Other manufacturing |
| 33 | 50 | 1,448.0 | 716.0 | 375.0 | 331.5 | 25.5 | 1,753.5 | 395.0 | 245.0 | 1,101.5 | 12.0 | Repair and installation of machinery and equipment |
| 37 | 19 | 105.5 | 104.7 | 0.8 | - | - | 15.0 | 14.7 | 0.3 | - | - | Sewerage |
| 38 | 25 | 2,549.1 | 1,597.3 | 651.1 | 300.7 | - | 2,080.7 | 1,385.8 | 471.9 | 223.0 | - | Waste collection, treatment and disposal activities; materials recovery |

หมายเหตุ : D หมายถึง ตัวเลขที่ไม่เปิดเผย

Note : D means disclosure prohibited.

ที่มา : สำนักสำรวจและอุตสาหกรรม พ.ศ.2555 : อุตสาหกรรมผลิต จังหวัดยโสธร สำนักงานสถิติแห่งชาติ กระทรวงเทคโนโลยีสารสนเทศและการสื่อสาร

Source : The 2012 Business and Industrial Census : Manufacturing Industry, Yasothon Province, National Statistical Office, Ministry of Information and Communication Technology.

ตาราง 9 ส่วนเปลี่ยนแปลงของมูลค่าวัตถุดิบและวัสดุประกอบฯ และสินค้าคงเหลือในปี 2554 จำแนกตามหมวดย่อยอุตสาหกรรม

TABLE 9 CHANGE IN VALUE OF STOCKS IN 2011 BY DIVISION OF INDUSTRY

| | | ส่วนเปลี่ยนแปลงของมูลค่าวัตถุดิบและวัสดุประกอบฯ และสินค้าคงเหลือ Change in value of stocks (พันบาท In Thousand Baht) | | | | | | | | |
|---|---|---|--|-----------------|---|-------------------|-----------------------------------|---|---|----------------------|
| หมวดย่อยอุตสาหกรรม | จำนวน สถาน- ประกอบกร Number of establishments | รวม Total | วัตถุดิบและ วัสดุประกอบฯ Materials and components | | สินค้าระหว่าง ผลิต Work in progress | | สินค้าสำเร็จรูป Finished goods | สินค้าที่ซื้อมา จำหน่ายในสภาพเดิม Goods purchased for resale | Total | Division of industry |
| | | | | | | | | | | |
| รวม | 7,574 | -426,881.0 | -51,067.0 | 11,206.2 | 12,234.5 | -399,254.7 | | | | |
| 10 การผลิตผลิตภัณฑ์อาหาร | 3,118 | -420,058.0 | -35,942.0 | 1,983.1 | 12,487.4 | -398,586.5 | | | Manufacture of food products | |
| 11 การผลิตเครื่องดื่ม | 11 | -429.6 | -455.4 | 1.7 | 24.7 | -0.6 | | | Manufacture of beverages | |
| 13 การผลิตสิ่งทอ | 475 | -1,906.6 | -1,953.6 | 238.3 | -190.4 | -1.0 | | | Manufacture of textiles | |
| 14 การผลิตเสื้อผ้าเครื่องแต่งกาย | 571 | -9,890.6 | -2,579.2 | 4,461.1 | -2,850.3 | - | | | Manufacture of wearing apparels | |
| 15 การผลิตเครื่องหนังและผลิตภัณฑ์ที่เกี่ยวข้อง | 22 | 8.3 | -9.8 | -9.8 | 28.0 | - | | | Manufacture of leather and related products | |
| 16 การผลิตไม้และผลิตภัณฑ์จากไม้และไม้ก๊อก (ยกเว้นเฟอร์นิเจอร์) การผลิตสิ่งของจากฟางและวัสดุจากสถานอื่นฯ | 2,847 | -12,093.6 | -8,018.3 | -1,970.2 | -1,799.2 | -305.9 | | | Manufacture of wood and products of wood and cork (except furniture), manufacture of articles of straw and plaiting materials | |
| 18 การพิมพ์และการผลิตข้อัสน้ำมันที่ขี้มูล | 15 | -407.9 | -357.2 | 28.0 | -50.7 | -28.0 | | | Printing and reproduction of recorded media | |
| 19 การผลิตถ่านโค้กและผลิตภัณฑ์ที่ได้จากการถลุงแร่เหล็ก | 4 | 1,764.3 | -235.7 | 2,000.0 | - | - | | | Manufacture of coke and refined petroleum products | |
| 20 การผลิตเคมีภัณฑ์และผลิตภัณฑ์เคมี | 40 | -35.6 | -10.1 | -23.6 | -1.9 | - | | | Manufacture of chemicals and chemical products | |
| 21 การผลิตเภสัชภัณฑ์ เคมีภัณฑ์ที่ใช้รักษาโรค และผลิตภัณฑ์จากพืชและสัตว์ที่ใช้รักษาโรค | 5 | -27.0 | -5.5 | -7.0 | -14.5 | - | | | Manufacture of pharmaceuticals, medicinal chemical and botanical products | |
| 22 การผลิตผลิตภัณฑ์ยางและพลาสติก | 1 | D | - | - | D | - | | | Manufacture of rubber and plastic products | |
| 23 การผลิตผลิตภัณฑ์อื่นฯ ที่ทำจากแร่โอลิโธ | 56 | 20,168.0 | -27.9 | 12,969.9 | 7,382.9 | -156.9 | | | Manufacture of other non-metallic mineral products | |
| 24 การผลิตโลหะขั้นมูลฐาน | 9 | -2,217.6 | -2,187.6 | -40.0 | 10.0 | - | | | Manufacture of basic metals | |
| 25 การผลิตผลิตภัณฑ์โลหะประติษฐ์ (ยกเว้นเครื่องจักรและอุปกรณ์) | 131 | -875.6 | -629.3 | -162.9 | 59.9 | -143.3 | | | Manufacture of fabricated metal products (excepts machinery and equipment) | |
| 27 การผลิตอุปกรณ์ไฟฟ้า | 27 | -100.7 | -73.7 | 6.2 | -23.6 | -9.6 | | | Manufacture of electrical equipment | |
| 28 การผลิตเครื่องจักรและเครื่องมือ ซึ่งมิได้จัดประเภทไว้ในที่อื่น | 29 | 202.7 | -111.6 | 230.4 | -16.1 | - | | | Manufacture of machinery and equipment, n.e.c | |
| 29 การผลิตยานยนต์ รถพ่วง และรถกึ่งพ่วง | 2 | D | D | D | - | - | | | Manufacture of motor vehicles, trailers and semi-trailers | |
| 31 การผลิตเฟอร์นิเจอร์ | 37 | 1,434.9 | 4,256.7 | 728.7 | -3,550.5 | - | | | Manufacture of furniture | |

ตาราง 9 ส่วนเปลี่ยนแปลงของมูลค่าวัตถุดิบและวัสดุประกอบฯ และสินค้าคงเหลือในปี 2554 จำแนกตามหมวดย่อยอุตสาหกรรม (ต่อ)

TABLE 9 CHANGE IN VALUE OF STOCKS IN 2011 BY DIVISION OF INDUSTRY (Contd.)

(พันบาท In Thousand Baht)

| หมวดย่อยอุตสาหกรรม | จำนวน สถาน- ประกอบ การ Number of establishments | ส่วนเปลี่ยนแปลงของมูลค่าวัตถุดิบและวัสดุประกอบฯ และสินค้าคงเหลือ Change in value of stocks | | | | | Division of industry |
|---|--|--|--|---|---------------------------------------|---|--|
| | | รวม Total | วัตถุดิบและ วัสดุประกอบฯ Materials and components | สินค้าระหว่าง ผลิต Work in progress | สินค้า สำเร็จรูป Finished goods | สินค้าที่ซื้อ มา จำหน่ายในสภาพเดิม Goods purchased for resale | |
| 32 การผลิตผลิตภัณฑ์อื่น ๆ | 80 | -2,184.1 | -2,196.8 | 5.7 | 16.4 | -9.4 | Other manufacturing |
| 33 การซ่อมและการติดตั้งเครื่องจักรและอุปกรณ์ | 50 | 305.5 | -321.0 | -130.0 | 770.0 | -13.5 | Repair and installation of machinery and equipment |
| 37 การจัดจำหน่าย | 19 | -90.4 | -89.9 | -0.5 | - | - | Sewerage |
| 38 การเก็บรวบรวมของเสีย การบำบัด และการกำจัดของเสีย | 25 | -468.4 | -211.5 | -179.2 | -77.7 | - | Waste collection, treatment and disposal activities; materials recovery |

หมายเหตุ : D หมายถึง ตัวเลขที่ไม่เปิดเผย

Note : D means disclosure prohibited.

ที่มา : สำมะโนธุรกิจและอุตสาหกรรม พ.ศ.2555 : อุตสาหกรรมการผลิต จังหวัดยโสธร สำนักงานสถิติแห่งชาติ กระทรวงเทคโนโลยีสารสนเทศและการสื่อสาร

Source : The 2012 Business and Industrial Census : Manufacturing Industry, Yasothon Province, National Statistical Office, Ministry of Information and Communication Technology.

ตาราง 10 ค่าใช้จ่ายทั้งสิ้นของสถานประกอบการอุตสาหกรรมผลิตในปี 2554 จำแนกตามหมวดอุตสาหกรรม

TABLE 10 TOTAL EXPENSES OF MANUFACTURING ESTABLISHMENTS IN 2011 BY DIVISION OF INDUSTRY

| | | (พันบาท In Thousand Baht) | | | | | | | | | | | |
|--|---|---|--|---|---|--|---|--|---------------------------------------|----------------------|----------|---------|---|
| จำนวน สถาน- ประกอบการ Number of establishments | รวม Total | ค่าซื้อวัตถุดิบ และวัสดุประกอบ ที่ใช้ในการผลิต Purchase of materials and components | ค่าเชื้อเพลิง และค่าไฟฟ้า ที่ใช้ในการผลิต Cost of fuels, electricity used in production | ค่าติดตั้งซ่อมแซมและ บำรุงรักษาสินค้า ที่จำหน่ายให้ลูกค้า Cost of repair and maintenance sales of goods of purchase | ค่าติดตั้งซ่อมแซมและ บำรุงรักษาเครื่องจักร เครื่องมือ Cost of repair and maintenance of machinery and equipment | ค่าซื้อสินค้า ที่ซื้อจากร้านขาย ในสภาพเดิม Purchase of goods for resale | ค่าจ้างซ่อมแซมให้ สถานประกอบการ อื่นผลิตสินค้าให้ Cost of contract and commission work | ค่าใช้จ่าย ในการบริหาร และดำเนินงาน Administrative expense | ค่าใช้จ่ายอื่น ๆ Other expenses | Division of industry | Total | | |
| | | | | | | | | | | | | รวม | 1,354.5 |
| 10 | การผลิตเหล็กท่อ | 3,118 | 2,203,398.2 | 1,415,174.9 | 94,064.0 | 221.4 | 29,905.3 | 496,223.9 | 28,333.6 | 56,684.8 | 69,466.4 | 1,323.9 | Manufacture of food products |
| 11 | การผลิตเครื่องดื่ม | 11 | 6,548.4 | 4,704.1 | 389.8 | 2.2 | 57.2 | 53.3 | - | 1,085.3 | 239.8 | 16.7 | Manufacture of beverages |
| 13 | การผลิตสิ่งทอ | 475 | 123,947.6 | 97,693.0 | 4,639.4 | - | 1,302.1 | 154.1 | 258.8 | 10,749.4 | 9,041.4 | 109.5 | Manufacture of textiles |
| 14 | การผลิตเสื้อผ้าเครื่องแต่งกาย | 571 | 305,185.0 | 208,552.0 | 7,660.9 | 14.3 | 1,927.7 | - | 648.7 | 41,309.9 | 22,165.4 | 85.2 | Manufacture of wearing apparels |
| 15 | การผลิตเครื่องหนังและผลิตภัณฑ์ที่เกี่ยวข้อง | 22 | 21,900.3 | 17,442.1 | 553.7 | - | 288.0 | - | 2,148.6 | 729.4 | 738.7 | - | Manufacture of leather and related products |
| 16 | การผลิตไม้และผลิตภัณฑ์จากไม้และไม้ก๊อก (ยกเว้นเฟอร์นิเจอร์) การผลิตสิ่งของจากฟางและวัสดุสถานะอื่น ๆ | 2,847 | 106,424.1 | 78,833.3 | 4,725.2 | - | 1,550.7 | 3,274.4 | 1,093.4 | 5,260.6 | 11,560.2 | 126.3 | Manufacture of wood and products of wood and cork (except furniture), manufacture of articles of straw and plaiting materials |
| 18 | การพิมพ์และการผลิตสื่ออื่น ๆ ที่เกี่ยวข้อง | 15 | 10,418.3 | 7,386.9 | 560.2 | - | 135.0 | 207.2 | - | 114.5 | 2,014.5 | - | Printing and reproduction of recorded media |
| 19 | การผลิตน้ำมันและผลิตภัณฑ์ปิโตรเลียม | 4 | 41,888.0 | 39,570.4 | 1,361.1 | - | 91.8 | - | 240.0 | 612.8 | 612.8 | 12.0 | Manufacture of coke and refined petroleum products |
| 20 | การผลิตเคมีภัณฑ์และผลิตภัณฑ์เคมี | 40 | 21,501.6 | 20,344.6 | 1,520.0 | 240.0 | 84.0 | - | 200.3 | 682.1 | 682.1 | 14.5 | Manufacture of chemicals and chemical products |
| 21 | การผลิตเภสัชภัณฑ์ เคมีภัณฑ์ที่ใช้ทางการแพทย์ และผลิตภัณฑ์จากพืชและสัตว์ที่รับประทานได้ | 5 | 375.1 | 270.1 | 29.4 | - | - | - | 42.0 | 33.2 | 33.2 | 0.4 | Manufacture of pharmaceuticals, medicinal chemical and botanical products |
| 22 | การผลิตผลิตภัณฑ์ยางและพลาสติก | 1 | D | D | D | - | D | - | - | D | D | - | Manufacture of rubber and plastic products |
| 23 | การผลิตผลิตภัณฑ์อื่น ๆ ที่ทำจากแร่โลหะ | 56 | 172,300.1 | 101,780.8 | 23,932.9 | 261.5 | 3,435.5 | 6,051.4 | 303.6 | 16,944.2 | 13,346.0 | 6,246.3 | Manufacture of other non-metallic mineral products |
| 24 | การผลิตโลหะขั้นมูลฐาน | 9 | 38,988.3 | 33,554.0 | 3,032.0 | 20.0 | 437.0 | - | - | 433.0 | 1,512.3 | - | Manufacture of basic metals |
| 25 | การผลิตผลิตภัณฑ์โลหะประติมากรรม (ยกเว้นเครื่องจักรและอุปกรณ์) | 131 | 42,544.9 | 34,512.0 | 1,841.7 | 41.7 | 330.5 | - | - | 1,351.3 | 4,349.4 | 118.2 | Manufacture of fabricated metal products (excepts machinery and equipment) |
| 27 | การผลิตอุปกรณ์ไฟฟ้า | 27 | 1,764.5 | 1,360.6 | 83.5 | - | - | 57.9 | - | 30.1 | 213.1 | 19.3 | Manufacture of electrical equipment |
| 28 | การผลิตเครื่องจักรและเครื่องมือ ซึ่งมีไว้ใช้ประกอบเข้าเป็นชิ้น | 29 | 22,010.8 | 15,591.4 | 318.0 | 609.0 | 147.3 | - | - | 3,726.6 | 1,618.5 | - | Manufacture of machinery and equipment, n.e.c |
| 29 | การผลิตยานยนต์ รถต่าง และรถจักรยานยนต์ | 2 | D | D | D | - | - | - | - | - | D | D | Manufacture of motor vehicles, trailers and semi-trailers |
| 31 | การผลิตเฟอร์นิเจอร์ | 37 | 77,972.9 | 72,176.3 | 1,170.1 | 37.3 | 185.6 | - | 666.7 | 1,629.0 | 2,091.0 | 16.9 | Manufacture of furniture |

ตาราง 10 ค่าใช้จ่ายทั้งสิ้นของสถานประกอบการอุตสาหกรรมผลิตในปี 2554 จำแนกตามหมวดยอดอุตสาหกรรม (ต่อ)
TABLE 10 TOTAL EXPENSES OF MANUFACTURING ESTABLISHMENTS IN 2011 BY DIVISION OF INDUSTRY (Contd.)

(พันบาท In Thousand Baht)

| หมวดยอดอุตสาหกรรม | จำนวน สถาน- ประกอบการ Number of establishments | รวม Total | ค่าซื้อวัตถุดิบ และวัสดุประกอบ ที่ใช้ในการผลิต Purchase of materials and components | ค่าเชื้อเพลิง และค่าไฟฟ้า ที่ใช้ภายในการผลิต Cost of fuels, electricity used in production | ค่าติดตั้งซ่อมแซมและ บำรุงรักษาลิฟท์ ที่จำหน่ายให้ลูกค้า Cost of repair and maintenance sales of goods of purchase | ค่าติดตั้งซ่อมแซมและ บำรุงรักษาเครื่องจักร เครื่องมือ Cost of repair and maintenance of machinery and equipment | ซื้อสินค้า ในสภาพเดิม Purchase of goods for resale | ค่าจ้างเหมาช่างให้ สถานประกอบการ อื่นผลิตสินค้าให้ Cost of contract and commission work | ค่าใช้จ่าย ในการขาย Cost of sale | ค่าใช้จ่าย ในการบริหาร และดำเนินงาน Administrative expense | ค่าใช้จ่ายอื่น ๆ Other expenses | Division of industry |
|---|--|--------------|---|---|--|---|--|--|--|--|---------------------------------------|--|
| | | | | | | | | | | | | |
| 32 การผลิตเหล็กขั้นพื้นฐาน | 80 | 25,655.8 | 21,711.3 | 774.9 | 123.0 | 23.9 | 15.0 | 90.8 | 597.7 | 2,154.3 | 1,65.0 | Other manufacturing |
| 33 การซ่อมและติดตั้งเครื่องจักรและอุปกรณ์ | 50 | 12,133.8 | 8,457.0 | 1,239.0 | - | 12.0 | 45.0 | - | 3.0 | 2,321.4 | 56.4 | Repair and installation of machinery and equipment |
| 37 การจัดการน้ำเสีย | 19 | 3,361.1 | 696.9 | 1,609.5 | - | 177.3 | - | 402.2 | 25.0 | 382.8 | 67.5 | Sewerage |
| 38 การเก็บรวบรวมของเสีย การบำบัด และการกำจัดของเสีย | 25 | 13,397.0 | 10,086.6 | 1,297.5 | - | 604.0 | - | - | 148.7 | 1,259.9 | 0.3 | Waste collection, treatment and disposal activities; materials recovery |

หมายเหตุ : D หมายถึง ตัวเลขที่ไม่เปิดเผย

Note : D means disclosure prohibited.

ที่มา : สำนักข้อมูลและอุตสาหกรรม พ.ศ.2555 : อุตสาหกรรมผลิตจังหวัดยโสธร สำนักงานสถิติแห่งชาติ กระทรวงเทคโนโลยีสารสนเทศและการสื่อสาร

Source : The 2012 Business and Industrial Census : Manufacturing Industry, Yasothon Province, National Statistical Office, Ministry of Information and Communication Technology.

ตาราง 11 รายรับทั้งสิ้นของสถานประกอบการผลิตในปี 2554 จำแนกตามหมวดอุตสาหกรรม

TABLE 11 TOTAL RECEIPTS OF MANUFACTURING ESTABLISHMENTS IN 2011 BY DIVISION OF INDUSTRY

| หมวดอุตสาหกรรม | จำนวน สถานประกอบการ Number of establishments | รวม Total | มูลค่าขายผลิต Sales of goods produced | รายรับจาก การขายสินค้า ที่ซื้อจากร้าน ในต่างประเทศ Sales of goods purchased for resale | รายรับจากการ รับจ้างจัดทำ ผลิตสินค้า Receipts for contract and commission work | รายรับจากการให้ บริการบำรุงรักษา ซ่อมแซม Receipts for repair and installation work done for others | รายรับจากการ ให้เช่าที่ดิน Receipts for rent on land | รายรับจากการให้เช่า อาคารพร้อมที่ดินเช่า Receipts for rent on building, vehicle, machinery and equipment | เงินปันผลรับ Dividend | ดอกเบี้ยรับ Interest | กำไรจากการ เปลี่ยนแปลง อัตราแลกเปลี่ยน Gain from currency exchange | รายรับอื่น ๆ Other receipts | Division of industry |
|--|---|--------------|---|--|--|--|---|---|--------------------------|-------------------------|--|-----------------------------------|---|
| | | | | | | | | | | | | | |
| 10 การผลิตสินค้าอาหาร | 3,118 | 4,948,801.8 | 4,235,676.7 | 591,765.5 | 109,866.2 | 64.8 | 60.0 | 563.0 | 522.4 | 425.4 | 61.0 | 9,796.9 | Total |
| 11 การผลิตเครื่องดื่ม | 11 | 11,011.9 | 10,718.4 | - | - | - | - | 563.0 | 5.0 | 41.3 | - | 3,853.6 | Manufacture of food products |
| 13 การผลิตสิ่งทอ | 475 | 215,024.8 | 203,879.1 | 207.6 | 10,513.4 | - | 60.0 | - | 266.3 | - | - | 27.2 | Manufacture of beverages |
| 14 การผลิตเสื้อผ้าเครื่องแต่งกาย | 571 | 454,567.7 | 424,959.5 | - | 29,098.8 | - | - | - | 241.5 | 86.2 | - | 36.9 | Manufacture of textiles |
| 15 การผลิตเครื่องหนังและผลิตภัณฑ์ที่เกี่ยวข้อง | 22 | 37,319.3 | 31,351.2 | - | 5,844.0 | - | - | - | - | 139.6 | - | 369.9 | Manufacture of wearing apparels |
| 16 การผลิตไม้และผลิตภัณฑ์จากไม้และไม้ซีก (ยกเว้นเฟอร์นิเจอร์) การผลิตสิ่งของจากพางและวัสดุพลาสติกอื่นๆ | 2,847 | 181,932.8 | 170,920.2 | 3,670.9 | 4,710.7 | - | - | - | 9.6 | - | - | 124.1 | Manufacture of leather and related products |
| 18 การพิมพ์และการผลิตสิ่งพิมพ์ทุกชนิด | 15 | 15,997.7 | 15,461.5 | 128.8 | 151.2 | - | - | - | - | - | - | 256.2 | Manufacture of wood and products of wood and cork (except furniture); manufacture of articles of straw and plaiting materials |
| 19 การผลิตน้ำตาลและผลิตภัณฑ์ที่ได้จากกากถั่วลิสงบีบอัด | 4 | 64,846.7 | 64,846.7 | - | - | - | - | - | - | - | - | - | Printing and reproduction of recorded media |
| 20 การผลิตเคมีภัณฑ์และผลิตภัณฑ์ | 40 | 31,237.4 | 31,204.4 | - | - | - | - | - | - | - | - | 33.0 | Manufacture of coke and refined petroleum products |
| 21 การผลิตเภสัชภัณฑ์ เคมีภัณฑ์ที่ใช้รักษาโรค และผลิตภัณฑ์จากพืชและสัตว์ที่ใช้รักษาโรค | 5 | 611.0 | 611.0 | - | - | - | - | - | - | - | - | - | Manufacture of chemicals and chemical products |
| 22 การผลิตผลิตภัณฑ์ยางและพลาสติก | 1 | D | D | - | - | - | - | - | - | - | - | - | Manufacture of pharmaceuticals, medicinal chemical and botanical products |
| 23 การผลิตผลิตภัณฑ์อื่นๆ ที่ทำจากแร่โลหะ | 56 | 221,404.0 | 212,617.3 | 8,574.2 | - | - | - | - | - | 132.5 | 60.0 | - | Manufacture of rubber and plastic products |
| 24 การผลิตโลหะขั้นมูลฐาน | 9 | 58,080.0 | 58,080.0 | - | - | - | - | - | - | - | - | - | Manufacture of other non-metallic mineral products |
| 25 การผลิตผลิตภัณฑ์โลหะประเภทอื่น (ยกเว้นเครื่องจักรและอุปกรณ์) | 131 | 62,451.6 | 58,311.7 | - | 3,897.1 | 13.8 | - | - | - | 2.9 | 1.0 | 225.1 | Manufacture of basic metals |
| 27 การผลิตอุปกรณ์ไฟฟ้า | 27 | 2,862.1 | 2,624.8 | 57.9 | - | - | - | - | - | - | - | 179.4 | Manufacture of fabricated metal products (except machinery and equipment) |
| 28 การผลิตเครื่องจักรและเครื่องมือ ซึ่งไม่ได้ติดประเภทไว้ในอื่น | 29 | 36,164.0 | 35,939.7 | - | 44.3 | 37.1 | - | - | - | - | - | 142.9 | Manufacture of electrical equipment |
| 29 การผลิตยานยนต์ รถพ่วง และรถกึ่งพ่วง | 2 | D | D | - | - | - | - | - | - | - | - | - | Manufacture of machinery and equipment, n.e.c |
| 31 การผลิตเฟอร์นิเจอร์ | 37 | 91,906.8 | 90,340.8 | - | 1,415.2 | 13.9 | - | - | - | - | - | 138.9 | Manufacture of motor vehicles, trailers and semitrailers |

ตาราง 11. รายรับทั้งสิ้นของสถานประกอบการผลิตในปี 2554 จำแนกตามหมวดอุตสาหกรรม (ต่อ)

TABLE 11. TOTAL RECEIPTS OF MANUFACTURING ESTABLISHMENTS IN 2011 BY DIVISION OF INDUSTRY (Contd.)

(พันบาท In Thousand Baht)

| หมวดอุตสาหกรรม | จำนวน สถานประกอบการ Number of establishments | รวม Total | มูลค่าขายผลิต Sales of goods produced | รายรับจาก การขายสินค้า ที่ซื้อจากจำหน่าย ในสภาพเดิม Sales of goods purchased for resale | รายรับจากการ รับจ้างจัดทำกร ผลิตสินค้า Receipts for contract and commission work | รายรับจากการให้ บริการบำรุงรักษา ซ่อมแซม Receipts for repair and installation work done for others | รายรับจากการ ให้เช่าที่ดิน Receipts for rent on land | รายรับจากการให้เช่า อาคาร อาคารพร้อมที่ดินเช่า Receipts for rent on building, vehicle, machinery and equipment | เงินปันผลรับ Dividend | ดอกเบี้ยรับ Interest | กำไรจากการ เปลี่ยนแปลง อัตราแลกเปลี่ยน Gain from currency exchange | รายรับอื่น ๆ Other receipts | Division of Industry |
|--|---|--------------|---|---|--|--|---|--|--------------------------|-------------------------|--|-----------------------------------|--|
| | | | | | | | | | | | | | |
| 32 การผลิตสินค้าขั้นต้น | 80 | 45,191.5 | 44,022.2 | 150.0 | 358.9 | - | - | - | - | 3.0 | - | 657.4 | Other manufacturing |
| 33 การซ่อมแซมการติดตั้งเครื่องจักรและอุปกรณ์ | 50 | 18,228.9 | 17,601.0 | 39.0 | 216.0 | - | - | - | - | - | - | 372.9 | Repair and installation of machinery and equipment |
| 37 การจัดการน้ำเสีย | 19 | 5,804.4 | 5,766.4 | - | - | - | - | - | - | - | - | 38.0 | Sewerage |
| 38 การเก็บรวบรวมของเสีย การบำบัด และกำจัดของเสีย | 25 | 24,072.6 | 23,952.6 | - | - | - | - | - | - | - | - | 120.0 | Waste collection, treatment and disposal activities; materials recovery |

หมายเหตุ : D หมายถึง ตัวเลขที่ไม่เปิดเผย

Note : D means disclosure prohibited.

ที่มา : สำนักข้อมูลและอุตสาหกรรม พ.ศ. 2555 : อุตสาหกรรมการผลิต จังหวัดยโสธร สำนักงานสถิติแห่งชาติ กระทรวงเทคโนโลยีสารสนเทศและการสื่อสาร

Source : The 2012 Business and Industrial Census : Manufacturing Industry, Yasothon Province, National Statistical Office, Ministry of Information and Communication Technology.

ตาราง 12 มูลค่าตามบัญชีของสินทรัพย์ถาวรในปี 2554 จำแนกตามหมวดอุตสาหกรรม

TABLE 12 BOOK VALUE OF FIXED ASSETS IN 2011 BY DIVISION OF INDUSTRY

| จำนวน สถา- ปถน ประกอบ Number of establish- ments | มูลค่าสินทรัพย์ถาวร Book value of fixed assets 1 Jan. 2011 | | | | | มูลค่าสินทรัพย์ถาวร Book value of fixed assets 31 Dec. 2011 | | | | | รวม Total | Division of industry | | | | | | | |
|--|---|----------------|---|--------------------------|----------------------|--|---------------------------------------|--------------------------------------|--------------|----------------|--------------|-------------------------|---|--------------------------|----------------------|--|---------------------------------------|--------------------------------------|---|
| | รวม Total | ที่ดิน Land | อาคารและ สิ่งก่อสร้าง Building and construction | เครื่องจักร Machinery | ยานพาหนะ Vehicles | เครื่องใช้ สำนักงาน Office appliances | เครื่องมือ อื่นๆ Other tools | สินทรัพย์ ถาวร fixed assets | รวม Total | ที่ดิน Land | | | อาคารและ สิ่งก่อสร้าง Building and construction | เครื่องจักร Machinery | ยานพาหนะ Vehicles | เครื่องใช้ สำนักงาน Office appliances | เครื่องมือ อื่นๆ Other tools | สินทรัพย์ ถาวร fixed assets | |
| | | | | | | | | | | | | | | | | | | | |
| | 7,574 | 5,526,474.9 | 1,463,790.2 | 2,327,497.9 | 560,344.8 | 990,219.5 | 35,914.9 | 145,701.4 | 3,006.3 | 5,139,116.0 | 1,466,761.8 | 2,207,972.4 | 478,783.4 | 826,148.7 | 33,960.2 | 123,000.0 | 2,489.6 | Total | |
| 10 | | 3,118 | 3,659,450.5 | 939,232.6 | 1,856,213.6 | 366,200.7 | 406,766.3 | 8,903.0 | 79,535.5 | 2,598.8 | 3,439,719.6 | 941,621.6 | 1,769,860.5 | 315,138.4 | 334,948.6 | 9,411.1 | 67,237.0 | 2,082.4 | Manufacture of food products |
| 11 | | 11 | 20,411.2 | 5,894.4 | 5,127.7 | 4,142.2 | 4,505.5 | 107.6 | 633.9 | - | 18,414.9 | 5,894.4 | 4,784.7 | 3,310.4 | 3,830.0 | 95.0 | 500.4 | - | Manufacture of beverages |
| 13 | | 475 | 242,346.4 | 69,697.7 | 55,545.6 | 7,884.2 | 98,386.6 | 992.6 | 9,865.2 | 2.5 | 233,963.0 | 69,667.7 | 53,127.7 | 6,654.8 | 94,937.7 | 908.4 | 9,008.4 | 2.4 | Manufacture of textiles |
| 14 | | 571 | 313,216.3 | 51,904.6 | 115,955.5 | 32,639.2 | 87,729.9 | 17,319.7 | 8,567.3 | - | 276,970.1 | 52,127.2 | 104,517.8 | 28,422.9 | 68,981.0 | 15,868.3 | 7,053.0 | - | Manufacture of wearing apparel |
| 15 | | 22 | 14,721.2 | 2,706.0 | 2,319.4 | 6,651.0 | 2,644.0 | 99.5 | 501.3 | - | 12,945.6 | 2,706.0 | 2,174.4 | 5,227.9 | 2,261.6 | 89.4 | 486.3 | - | Manufacture of leather and related products |
| 16 | | 2,847 | 377,927.1 | 131,896.0 | 104,482.8 | 11,051.2 | 112,955.2 | 2,011.5 | 15,630.2 | - | 344,945.2 | 131,926.0 | 97,214.5 | 9,254.0 | 91,836.3 | 1,800.4 | 12,914.0 | - | Manufacture of wood and products of wood and cork (except furniture); manufacture of articles of straw and plaiting materials |
| 18 | | 15 | 61,055.0 | 25,550.0 | 22,456.0 | 6,430.0 | 3,549.0 | 1,451.0 | 1,619.0 | - | 58,010.5 | 25,550.0 | 21,332.5 | 5,444.0 | 3,026.3 | 1,330.7 | 1,327.0 | - | Printing and reproduction of recorded media |
| 19 | | 4 | 45,022.5 | 11,120.0 | 1,770.0 | 14,000.0 | 18,457.5 | 150.0 | 125.0 | - | 42,798.0 | 12,020.0 | 1,148.0 | 13,380.0 | 16,030.0 | 120.0 | 100.0 | - | Manufacture of coke and refined petroleum products |
| 20 | | 40 | 16,210.8 | 2,817.9 | 4,775.9 | 1,693.6 | 6,381.5 | 104.4 | 437.5 | - | 14,251.6 | 2,817.9 | 4,486.6 | 1,373.1 | 5,125.1 | 89.5 | 359.5 | - | Manufacture of chemicals and chemical products |
| 21 | | 5 | 1,574.3 | 200.0 | 770.0 | - | 585.0 | 5.3 | 14.0 | - | 1,433.7 | 200.0 | 741.5 | - | 474.5 | 4.7 | 13.0 | - | Manufacture of pharmaceuticals, medicinal chemical and botanical products |
| 22 | | 1 | D | - | - | D | D | D | - | - | D | - | D | D | D | D | - | - | Manufacture of rubber and plastic products |
| 23 | | 56 | 480,611.6 | 152,682.3 | 94,176.1 | 76,116.7 | 149,564.2 | 1,645.0 | 5,887.3 | - | 430,614.6 | 152,077.7 | 88,363.1 | 62,286.7 | 121,657.8 | 1,461.7 | 4,767.7 | - | Manufacture of other non-metallic mineral products |
| 24 | | 9 | 447,566.0 | 2,770.0 | 10,550.0 | 14,780.0 | 8,650.0 | 151.0 | 7,855.0 | - | 39,178.7 | 2,770.0 | 10,057.5 | 12,342.0 | 7,525.0 | 142.4 | 6,341.8 | - | Manufacture of basic metals |
| 25 | | 131 | 108,190.6 | 35,026.1 | 23,256.4 | 5,794.7 | 36,112.7 | 1,244.1 | 6,756.7 | - | 99,358.3 | 35,031.8 | 21,527.0 | 5,008.4 | 30,996.3 | 1,135.4 | 5,659.5 | - | Manufacture of fabricated metal products (except machinery and equipment) |
| 27 | | 27 | 5,616.1 | 1,552.5 | 476.4 | 376.1 | 3,124.3 | - | 86.8 | - | 4,943.6 | 1,552.5 | 372.0 | 289.3 | 2,661.5 | - | 68.3 | - | Manufacture of electrical equipment |
| 28 | | 29 | 29,644.9 | 11,817.4 | 6,927.7 | 1,768.7 | 8,651.6 | 76.4 | 888.1 | - | 27,176.4 | 11,820.6 | 5,525.3 | 1,499.9 | 7,252.5 | 62.4 | 742.7 | - | Manufacture of machinery and equipment, n.e.c |
| 29 | | 2 | D | D | D | - | D | D | D | - | D | D | D | D | D | D | D | - | Manufacture of motor vehicles, trailers and semi-trailers |
| 31 | | 37 | 24,805.2 | 5,213.9 | 4,725.6 | 969.0 | 11,612.3 | 415.3 | 1,864.2 | 5.0 | 22,482.2 | 5,241.7 | 4,283.8 | 851.6 | 9,987.6 | 362.7 | 1,750.0 | 4.8 | Manufacture of furniture |

(ล้านบาท, in Thousand Baht)

ตาราง 12 มูลค่าตามบัญชีของสินทรัพย์ถาวรในปี 2554 จำแนกตามหมวดอุตสาหกรรม (ต่อ)
TABLE 12 BOOK VALUE OF FIXED ASSETS IN 2011 BY DIVISION OF INDUSTRY (Contd.)

| หมวดอุตสาหกรรม | จำนวน สาขา- | | มูลค่าสินทรัพย์ถาวร Book value of fixed assets 1 Jan. 2011 | | | | | | มูลค่าสินทรัพย์ถาวร Book value of fixed assets 31 Dec. 2011 | | | | | | Division of industry | | | |
|--|----------------|----------|--|--------------------------|--------------------------|----------------------|------------------------|---------------------|---|----------|---------|--------------------------|--------------------------|----------------------|----------------------|------------------------|---------------------|--|
| | ประเภท | รวม | ที่ดิน | อาคารและ สิ่งก่อสร้าง | เครื่องจักร Machinery | ยานพาหนะ Vehicles | เครื่องใช้ สำนักงาน | เครื่องมือ อื่นๆ | สินทรัพย์ ถาวรอื่น ๆ | รวม | ที่ดิน | อาคารและ สิ่งก่อสร้าง | เครื่องจักร Machinery | ยานพาหนะ Vehicles | | เครื่องใช้ สำนักงาน | เครื่องมือ อื่นๆ | สินทรัพย์ ถาวรอื่น ๆ |
| | | | | | | | | | | | | | | | | | | |
| 32 การผลิตสินค้า | 80 | 35,895.8 | 7,665.3 | 12,924.1 | 985.7 | 11,859.4 | 643.5 | 1,417.8 | 400.0 | 33,180.3 | 7,665.3 | 12,326.0 | 919.5 | 10,155.0 | 571.3 | 1,143.3 | 400.0 | Other manufacturing |
| 33 การซ่อมแซมรถจักรยานยนต์เครื่องจักรและอุปกรณ์ | 50 | 14,465.5 | 1,835.0 | 2,090.0 | 1,090.0 | 5,668.0 | 400.5 | 3,378.0 | - | 12,843.1 | 1,835.0 | 1,908.5 | 922.0 | 4,914.5 | 336.8 | 2,926.3 | - | Repair and installation of machinery and equipment |
| 37 การจัดการน้ำเสีย | 19 | 8,568.4 | 2,149 | 584.2 | - | 7,758.2 | - | 11.1 | - | 6,213.4 | 2,149 | 544.7 | - | 5,445.0 | - | 8.9 | - | Sewerage |
| 38 การบำบัดรวบรวมของเสีย การบำบัด และกากทำมือของเสีย | 25 | 16,228.0 | 3,128.0 | 2,965.8 | 4,972.0 | 4,058.3 | 86.5 | 617.4 | - | 14,743.3 | 3,128.0 | 2,821.4 | 4,038.5 | 4,133.6 | 76.7 | 545.0 | - | Waste collection, treatment and disposal activities; materials recovery |
| รวมถึงการนำของเสียกลับมาใช้ใหม่ | | | | | | | | | | | | | | | | | | |

หมายเหตุ : D หมายถึง ซ้ำเติมที่ไม่เปิดเผย

Note : D means disclosure prohibited.

ที่มา : สำนักข้อมูลและอุตสาหกรรม พ.ศ.2555 : อุตสาหกรรมภาคสถิติ จังหวัดนครราชสีมา สำนักงานสถิติแห่งชาติ กระทรวงเทคโนโลยีสารสนเทศและการสื่อสาร

Source : The 2012 Business and Industrial Census : Manufacturing Industry, Yasothon Province, National Statistical Office, Ministry of Information and Communication Technology.

ตาราง 13 มูลค่าสินทรัพย์ถาวรที่เปลี่ยนแปลงระหว่าง มกราคม - ธันวาคม 2554 จำแนกตามหมวดย่อยอุตสาหกรรม

TABLE 13 VALUE OF FIXED ASSETS CHANGED IN JANUARY - DECEMBER 2011 BY DIVISION OF INDUSTRY

| | จำนวน สถาน- ประกอบกร Number of establishments | รวม Total | มูลค่าสินทรัพย์ถาวรที่เปลี่ยนแปลง | | Change in value of fixed assets | | Division of industry |
|--|---|--------------|---|---|---|---|----------------------|
| | | | มูลค่าสินทรัพย์ ถาวรที่ซื้อหรือ ผลิตขึ้นเอง Value of new or cost producing of fixed assets | มูลค่าสินทรัพย์ ถาวรที่ขาย Value of disposal of fixed assets | ค่าโอน กรรมสิทธิ์ Ownership transfer fee | Total | |
| | | 7,574 | 118,282.5 | 25.5 | 100.0 | Total | |
| หมวดย่อยอุตสาหกรรม | | | | | | | |
| รวม | | 118,408.1 | 118,282.5 | 25.5 | 100.0 | Total | |
| 10 การผลิตผลิตภัณฑ์อาหาร | | 3,118 | 109,597.7 | - | - | Manufacture of food products | |
| 11 การผลิตเครื่องดื่ม | 11 | - | - | - | - | Manufacture of beverages | |
| 13 การผลิตสิ่งทอ | 475 | 100.0 | - | - | 100.0 | Manufacture of textiles | |
| 14 การผลิตเสื้อผ้าเครื่องแต่งกาย | 571 | 72.4 | 46.8 | 25.5 | - | Manufacture of wearing apparels | |
| 15 การผลิตเครื่องหนังและผลิตภัณฑ์ที่เกี่ยวข้อง | 22 | - | - | - | - | Manufacture of leather and related products | |
| 16 การผลิตไม้และผลิตภัณฑ์จากไม้และไม้ก๊อก (ยกเว้นเฟอร์นิเจอร์) การผลิตสิ่งของจากฟางและวัสดุจากสานอื่นๆ | 2,847 | 7,990.9 | 7,990.9 | - | - | Manufacture of wood and products of wood and cork (except furniture); manufacture of articles of straw and plaiting materials | |
| 18 การพิมพ์และการผลิตซ้ำสื่อบันทึกข้อมูล | 15 | 140.0 | 140.0 | - | - | Printing and reproduction of recorded media | |
| 19 การผลิตถ่านโค้กและผลิตภัณฑ์ที่ได้จากการถลุงปิโตรเลียม | 4 | - | - | - | - | Manufacture of coke and refined petroleum products | |
| 20 การผลิตเคมีภัณฑ์และผลิตภัณฑ์เคมี | 40 | 2.0 | 2.0 | - | - | Manufacture of chemicals and chemical products | |
| 21 การผลิตเภสัชภัณฑ์ เคมีภัณฑ์ที่ใช้รักษาโรค และผลิตภัณฑ์จากพืชและสัตว์ที่ใช้รักษาโรค | 5 | - | - | - | - | Manufacture of pharmaceuticals, medicinal chemical and botanical products | |
| 22 การผลิตผลิตภัณฑ์ยางและพลาสติก | 1 | - | - | - | - | Manufacture of rubber and plastic products | |
| 23 การผลิตผลิตภัณฑ์อื่นๆ ที่ทำจากแร่โลหะ | 56 | 198.9 | 198.9 | - | - | Manufacture of other non-metallic mineral products | |
| 24 การผลิตโลหะขั้นมูลฐาน | 9 | - | - | - | - | Manufacture of basic metals | |
| 25 การผลิตผลิตภัณฑ์โลหะประดิษฐ์ (ยกเว้นเครื่องจักรและอุปกรณ์) | 131 | - | - | - | - | Manufacture of fabricated metal products (excepts machinery and equipment) | |
| 27 การผลิตอุปกรณ์ไฟฟ้า | 27 | - | - | - | - | Manufacture of electrical equipment | |
| 28 การผลิตเครื่องจักรและเครื่องมือ ซึ่งไม่ได้จัดประเภทไว้ในที่อื่น | 29 | 12.9 | 12.9 | - | - | Manufacture of machinery and equipment; n.e.c | |
| 29 การผลิตยานยนต์ รถพ่วง และรถกึ่งพ่วง | 2 | - | - | - | - | Manufacture of motor vehicles, trailers and semi-trailers | |
| 31 การผลิตเฟอร์นิเจอร์ | 37 | 166.7 | 166.7 | - | - | Manufacture of furniture | |

(พันบาท In Thousand Baht)

ตาราง 13 มูลค่าสินทรัพย์ถาวรที่เปลี่ยนแปลงระหว่าง มกราคม - ธันวาคม 2554 จำแนกตามหมวดย่อยอุตสาหกรรม (ต่อ)

TABLE 13 VALUE OF FIXED ASSETS CHANGED IN JANUARY - DECEMBER 2011 BY DIVISION OF INDUSTRY (Contd.)

(พันบาท In Thousand Baht)

| หมวดย่อยอุตสาหกรรม | จำนวน สถาน- ประกอบการ Number of establishments | รวม Total | มูลค่าสินทรัพย์ถาวรที่เปลี่ยนแปลง | | Change in value of fixed assets | | Division of industry |
|--|--|--------------|---|---|---|---|--|
| | | | มูลค่าสินทรัพย์ ถาวรที่ซื้อหรือ ผลิตขึ้นเอง Value of new or cost producing of fixed assets | มูลค่าสินทรัพย์ ถาวรที่ขาย Value of disposal of fixed assets | ค่าโอน กรรมสิทธิ์ Ownership transfer fee | | |
| 32 การผลิตผลิตภัณฑ์อื่น ๆ | 80 | - | - | - | - | - | Other manufacturing |
| 33 การซ่อมแซมการติดตั้งเครื่องจักรและอุปกรณ์ | 50 | - | - | - | - | - | Repair and installation of machinery and equipment |
| 37 การจัดการน้ำเสีย | 19 | 126.7 | 126.7 | - | - | - | Sewerage |
| 38 การเก็บรวบรวมของเสีย การบำบัด และการกำจัดของเสีย รวมถึงการนำของเสียกลับมาใช้ใหม่ | 25 | - | - | - | - | - | Waste collection, treatment and disposal activities; materials recovery |

หมายเหตุ : D หมายถึง ตัวเลขที่ไม่เปิดเผย

Note : D means disclosure prohibited.

ที่มา : สำนักบริหารข้อมูลทะเบียนธุรกิจอุตสาหกรรม พ.ศ.2555 : อุตสาหกรรมการผลิต จังหวัดยโสธร สำนักงานสถิติแห่งชาติ กระทรวงเทคโนโลยีสารสนเทศและการสื่อสาร

Source : The 2012 Business and Industrial Census : Manufacturing Industry, Yasothon Province, National Statistical Office, Ministry of Information and Communication Technology.

ภาคผนวก

ภาคผนวก ก

ระเบียบวิธี

จังหวัดยโสธร

1. แผนการสุ่มตัวอย่าง

1.1 สถานประกอบการที่มีจำนวนคนทำงาน 1 – 10 คน

แผนการสุ่มตัวอย่างที่ใช้เป็นแบบ Stratified Systematic Sampling โดยมีประเภทมาตรฐานอุตสาหกรรม (ประเทศไทย) ปี 2552 (Thailand Standard Industrial Classification: TSIC 2009) ในระดับกิจกรรมเป็นสตราตัม และสถานประกอบการเป็นหน่วยตัวอย่าง

1) การจัดสตราตัม

ประเภทมาตรฐานอุตสาหกรรม (ประเทศไทย) ปี 2552 (Thailand Standard Industrial Classification: TSIC 2009) ในระดับกิจกรรมเป็นสตราตัม ซึ่งมีทั้งสิ้น 409 สตราตัม

2) การเลือกตัวอย่าง

ได้ทำการเลือกสถานประกอบการตัวอย่างในแต่ละสตราตัม ด้วยวิธีการสุ่มแบบมีระบบ อย่างอิสระต่อกัน ได้จำนวนสถานประกอบการตัวอย่างทั้งสิ้น 655 แห่ง จากทั้งสิ้น 7,273 แห่ง

1.2 สถานประกอบการที่มีจำนวนคนทำงานตั้งแต่ 11 คนขึ้นไป

กำหนดให้ทุกสถานประกอบการเป็นหน่วยตัวอย่าง โดยให้ทำการเจนนับสถานประกอบการทุกแห่งจำนวนทั้งสิ้น 323 แห่ง

สรุป จำนวนสถานประกอบการที่ต้องเจนนับมีทั้งสิ้น 978 แห่ง

2. วิธีการประมาณผล

การเสนอผลการสำรวจ ได้เสนอผลในระดับจังหวัด โดยจำแนกตามการประกอบกิจกรรมทางเศรษฐกิจ ตามการจัดประเภทมาตรฐานอุตสาหกรรมประเทศไทย ปี 2552 (Thailand Standard Industrial Classification: TSIC-2009) ในระดับหมวดย่อย และขนาดของสถานประกอบการ (วัดด้วยจำนวนคนทำงาน) ออกเป็น 6 ขนาด ดังนี้

| ขนาดของสถานประกอบการ | 1 | 2 | 3 | 4 | 5 | 6 |
|----------------------|--------|---------|---------|---------|----------|-------|
| จำนวนคนทำงาน | 1 – 15 | 16 – 25 | 26 – 30 | 31 – 50 | 51 – 200 | > 200 |

ในการประมาณค่า กำหนดให้

$q = 1, 2, 3, \dots, n_{jklmp}$ (สถานประกอบการตัวอย่าง)

$p = 1, 2, 3, \dots, 12$ (ขนาดของสถานประกอบการ)

$m = 1, 2, 3, \dots, 409$ (กิจกรรม)

$l = 1, 2, 3, \dots, 164$ (หมู่ย่อย)

$k = 1, 2, 3, \dots, 78$ (หมู่ใหญ่)

$j = 1, 2, 3, \dots, 28$ (หมวดย่อย)

2.1 การประมาณผลสำหรับสถานประกอบการที่มีจำนวนคนทำงาน 1 – 10 คน

สูตรการประมาณค่ายอดรวมของลักษณะที่ต้องการศึกษา X สำหรับสถานประกอบการที่มีจำนวนคนทำงาน 1 – 10 คน หมวดย่อย j คือ

$$\hat{X}'_j = \sum_{k=1}^{78} \sum_{l=1}^{164} \sum_{m=1}^{409} \hat{X}'_{jklm}$$

โดยที่

\hat{X}'_{jklm} คือ ค่าประมาณยอดรวมของลักษณะที่ต้องการศึกษา X สำหรับสถานประกอบการที่มีคนทำงาน 1 – 10 คน กิจกรรม m หมู่ย่อย l หมู่ใหญ่ k หมวดย่อย j ซึ่ง

$$\hat{X}'_{jklm} = w'_{jklm} \sum_{p=1}^2 \sum_{q=1}^{n_{jklmp}} x_{jklmpq}$$

x_{jklmpq} คือ ค่าของลักษณะที่ต้องการศึกษา X ของสถานประกอบการตัวอย่าง q ขนาดของสถานประกอบการ p กิจกรรม m หมู่ย่อย l หมู่ใหญ่ k หมวดย่อย j

w'_{jklm} คือ ค่าถ่วงน้ำหนักสำหรับสถานประกอบการที่มีคนทำงาน 1 – 10 คน กิจกรรม m หมู่ย่อย l หมู่ใหญ่ k หมวดย่อย j ซึ่ง

$$w'_{jklm} = \frac{N'_{jklm}}{n'_{jklm}}$$

N'_{jklm} คือ จำนวนสถานประกอบการทั้งสิ้น สำหรับสถานประกอบการที่มีคนทำงาน 1 – 10 คน กิจกรรม m หมู่ย่อย l หมู่ใหญ่ k หมวดย่อย j

n'_{jklm} คือ จำนวนสถานประกอบการตัวอย่างที่เจงนับได้ทั้งสิ้น สำหรับสถานประกอบการที่มีคนทำงาน 1 – 10 คน กิจกรรม m หมู่ย่อย l หมู่ใหญ่ k หมวดย่อย j

2.2 การประมาณผลสำหรับสถานประกอบการที่มีจำนวนคนทำงาน 11 คนขึ้นไป

สูตรการประมาณค่ายอดรวมของลักษณะที่ต้องการศึกษา X สำหรับสถานประกอบการที่มีจำนวนคนทำงานตั้งแต่ 11 คนขึ้นไป ($p = 3, 4, 5, \dots, 12$) หมวดย่อย j คือ

$$\hat{X}_{jp} = \sum_{k=1}^{78} \sum_{l=1}^{164} \sum_{m=1}^{409} \hat{X}_{jklmp}$$

โดยที่

\hat{X}_{jklmp} คือ ค่าประมาณยอดรวมของลักษณะที่ต้องการศึกษา X สำหรับสถานประกอบการที่มีขนาดของสถานประกอบการ p กิจกรรม m หมู่ย่อย l หมู่ใหญ่ k หมวดย่อย j ซึ่ง

$$\hat{X}_{jklmp} = \frac{N_{jklmp}}{N'_{jklmp}} \sum_{q=1}^{n_{jklmp}} x_{jklmpq}$$

x_{jklmpq} คือ ค่าของลักษณะที่ต้องการศึกษา X ของสถานประกอบการตัวอย่าง q ขนาดของสถานประกอบการ p กิจกรรม m หมู่ย่อย l หมู่ใหญ่ k หมวดย่อย j

N_{jklmp} คือ จำนวนสถานประกอบการทั้งสิ้น สำหรับสถานประกอบการที่มีขนาดของสถานประกอบการ p กิจกรรม m หมู่ย่อย l หมู่ใหญ่ k หมวดย่อย j

N'_{jklmp} คือ จำนวนสถานประกอบการที่เจ้านับได้ทั้งสิ้น สำหรับสถานประกอบการที่มีขนาดของสถานประกอบการ p กิจกรรม m หมู่ย่อย l หมู่ใหญ่ k หมวดย่อย j

2.3 การประมาณค่าสัมประสิทธิ์ความแปรผันของค่าประมาณยอดรวม

1) สูตรการประมาณค่าความแปรปรวนของค่าประมาณยอดรวมของลักษณะที่ต้องการศึกษา X สำหรับสถานประกอบการที่มีจำนวนคนทำงาน 1 – 10 คนขึ้นไป หมวดย่อย j คือ

$$\hat{V}(\hat{X}'_{jklm}) = N_{jklm} (N_{jklm} - n_{jklm}) \frac{s_{jklm}^2}{n_{jklm}}$$

โดยที่

$$s_{jklm}^2 = \frac{1}{n_{jklm} - 1} \left[\sum_{q=1}^{n_{jklm}} x_{jklmq}^2 - \frac{\left(\sum_{q=1}^{n_{jklm}} x_{jklmq} \right)^2}{n_{jklm}} \right]$$

2) สูตรการประมาณค่าสัมประสิทธิ์ความแปรผันของค่าประมาณยอดรวมของลักษณะที่ต้องการศึกษา X สำหรับสถานประกอบการที่มีจำนวนคนทำงาน 1 – 10 คน หมวดย่อย j คือ

$$C.V.j = \frac{\sqrt{\sum_{k=1}^{78} \sum_{l=1}^{164} \sum_{m=1}^{409} \hat{V}(\hat{X}'_{jklm})}}{\sum_{k=1}^{78} \sum_{l=1}^{164} \sum_{m=1}^{409} \hat{X}'_{jklm}}$$

3. วิธีการเก็บรวบรวมข้อมูล

การเก็บรวบรวมข้อมูลใช้วิธีส่งเจ้าหน้าที่ ซึ่งเป็นข้าราชการและลูกจ้างของสำนักงานสถิติแห่งชาติออกไปทำการสัมภาษณ์เจ้าของผู้ประกอบการ หรือผู้ที่ได้รับมอบหมายให้ตอบข้อมูลของสถานประกอบการอุตสาหกรรม การผลิต ในระหว่างเดือนพฤษภาคม – สิงหาคม พ.ศ. 2555

4. การประมวลผลข้อมูล

การประมวลผลข้อมูลทุกขั้นตอน และการจัดทำรายงานผลระดับจังหวัด ดำเนินการที่สำนักงานสถิติจังหวัด โดยสำนักงานสถิติแห่งชาติในส่วนกลางให้การสนับสนุนทางด้านวิชาการ เช่น การจัดทำโปรแกรมสำหรับการบันทึกข้อมูลและการประมวลผลข้อมูล และการจัดทำต้นฉบับตารางเสนอผล และรายงานผล เป็นต้น สำหรับการประมวลผลระดับภาคและทั่วประเทศ ดำเนินการที่สำนักงานสถิติแห่งชาติในส่วนกลาง

5. การปิดตัวเลข

ผลรวมของแต่ละจำนวนอาจไม่เท่ากับยอดรวม ทั้งนี้เนื่องจากการปัดเศษ

6. ความคลาดเคลื่อนของข้อมูล

ข้อมูลที่น่าเสนอไว้ในรายงานฉบับนี้อาจจะมีความคลาดเคลื่อนอยู่บ้าง ความคลาดเคลื่อนดังกล่าวเป็นความคลาดเคลื่อนจากการสุ่มตัวอย่าง (Sampling error) และความคลาดเคลื่อนที่ไม่ได้เกิดจากการสุ่มตัวอย่าง (Non-Sampling error) เช่น ผู้ตอบไม่ให้ข้อมูลตามความเป็นจริง ข้อมูลในแบบสอบถามไม่ครบถ้วน การลงรหัสผิดพลาดหรือการบันทึกข้อมูลผิดพลาด เป็นต้น อย่างไรก็ตามสำนักงานสถิติแห่งชาติได้พยายามควบคุมให้ข้อมูลมีความคลาดเคลื่อนน้อยที่สุด จึงขอให้ผู้ใช้อ้างอิงข้อมูลด้วยความระมัดระวังตามสมควร

ตาราง ค่า c.v. ของจำนวนคนทำงาน ลูกจ้าง ค่าตอบแทนแรงงาน มูลค่าผลผลิต และค่าใช้จ่ายขงกลาง จำแนกตามประเภทอุตสาหกรรม สำหรับขนาดของสถานประกอบการ 1 - 10 คน
 TABLE c.v. OF NUMBER OF PERSONS ENGAGED, EMPLOYEES, REMUNERATION, VALUE OF GROSS OUTPUT AND INTERMEDIATE CONSUMPTION BY CATEGORY OF INDUSTRY

FOR ESTABLISHMENTS WITH 1 - 10 PERSONS ENGAGED

| รหัส Code | ประเภทอุตสาหกรรม | ลูกจ้าง Employees | | | มูลค่าผลผลิต Value of gross output | ค่าใช้จ่าย ชั้นกลาง Intermediate consumption | Category of industry |
|--------------|---|--|----------------------------|-------------------------------------|--|---|---|
| | | จำนวน คนทำงาน Number of persons engaged | จำนวน ลูกจ้าง Number | ค่าตอบแทน แรงงาน Remuneration | | | |
| | รวม | 0.0724 | 0.1522 | 0.1745 | ** | ** | Total |
| 10 | การผลิตผลิตภัณฑ์อาหาร | 0.1207 | 0.2523 | ** | ** | ** | Manufacture of food products |
| 11 | การผลิตเครื่องดื่ม | 0.0380 | 0.0871 | 0.0767 | 0.0762 | 0.0826 | Manufacture of beverages |
| 13 | การผลิตสิ่งทอ | 0.1024 | 0.1439 | 0.2850 | 0.2152 | 0.2149 | Manufacture of textiles |
| 14 | การผลิตเสื้อผ้าเครื่องแต่งกาย | 0.0876 | 0.2400 | 0.2729 | 0.0946 | 0.1513 | Manufacture of wearing apparels |
| 15 | การผลิตเครื่องหนังและผลิตภัณฑ์ที่เกี่ยวข้อง | 0.0440 | 0.2227 | 0.1814 | 0.0885 | 0.1385 | Manufacture of leather and related products |
| 16 | การผลิตไม้และผลิตภัณฑ์จากไม้และไม่ไม้ก๊อก (ยกเว้นเฟอร์นิเจอร์) การผลิตสิ่งของจากพางและวัสดุอัดึกสถานอื่นๆ | 0.1362 | 0.2979 | 0.2347 | 0.1789 | 0.2308 | Manufacture of wood and products of wood and cork (except furniture); manufacture of articles of straw and plaiting materials |
| 18 | การพิมพ์และการผลิตซ้ำสื่อบันทึกข้อมูล | 0.1127 | 0.2722 | ** | 0.2097 | 0.2042 | Printing and reproduction of recorded media |
| 19 | การผลิตถ่านโค้กและผลิตภัณฑ์ที่ได้จากการกลั่นปิโตรเลียม | * | * | * | * | * | Manufacture of coke and refined petroleum products |
| 20 | การผลิตเคมีภัณฑ์และผลิตภัณฑ์เคมี | 0.1123 | 0.1485 | 0.2850 | 0.1982 | 0.1826 | Manufacture of chemicals and chemical products |
| 21 | การผลิตเภสัชภัณฑ์ เคมีภัณฑ์ที่ใช้รักษาโรค และผลิตภัณฑ์จากพืชและสัตว์ที่ใช้รักษาโรค | * | * | * | * | * | Manufacture of pharmaceuticals, medicinal chemical and botanical products |

ตาราง 1 ค่า c.v. ของจำนวนคนทำงาน ลูกจ้าง ค่าตอบแทนแรงงาน มูลค่าผลผลิต และค่าใช้จ่ายขั้นกลาง จำแนกตามประเภทอุตสาหกรรม สำหรับขนาดของสถานประกอบการ 1 - 10 คน (ต่อ)

TABLE 1 c.v. OF NUMBER OF PERSONS ENGAGED, EMPLOYEES, REMUNERATION, VALUE OF GROSS OUTPUT AND INTERMEDIATE CONSUMPTION BY CATEGORY OF INDUSTRY FOR ESTABLISHMENTS WITH 1 - 10 PERSONS ENGAGED (cont'd)

| รหัส Code | ประเภทอุตสาหกรรม | จำนวน คนทำงาน | | ลูกจ้าง Employees | | มูลค่าผลผลิต Value of gross output | ค่าใช้จ่าย ขั้นกลาง Intermediate consumption | Category of industry |
|--------------|--|------------------------------|-----------------|-------------------------------------|-----------------|--|--|----------------------|
| | | Number of persons engaged | จำนวน Number | ค่าตอบแทน แรงงาน Remuneration | จำนวน Number | | | |
| 23 | การผลิตผลิตภัณฑ์อื่นๆ ที่ทำจากแร่โลหะ | 0.071 | 0.0911 | 0.1048 | 0.1384 | 0.1386 | Manufacture of other non-metallic mineral products | |
| 24 | การผลิตโลหะขั้นมูลฐาน | * | * | * | * | * | Manufacture of basic metals | |
| 25 | การผลิตผลิตภัณฑ์โลหะประดิษฐ์ (ยกเว้นเครื่องจักรและอุปกรณ์) | 0.0801 | 0.1558 | 0.1763 | 0.0848 | 0.0810 | Manufacture of fabricated metal products (excepts machinery and equipment) | |
| 27 | การผลิตอุปกรณ์ไฟฟ้า | 0.1561 | - | - | 0.1658 | 0.2273 | Manufacture of electrical equipment | |
| 28 | การผลิตเครื่องจักรและเครื่องมือซึ่งมิได้จัดประเภทไว้ในที่อื่น | 0.0373 | 0.0741 | 0.1360 | 0.1524 | 0.1605 | Manufacture of machinery and equipment, n.e.c | |
| 29 | การผลิตยานยนต์ รถพ่วง และรถกึ่งพ่วง | * | * | * | * | * | Manufacture of motor vehicles, trailers and semi-trailers | |
| 31 | การผลิตเฟอร์นิเจอร์ | 0.1786 | 0.2996 | 0.2980 | 0.2399 | 0.2871 | Manufacture of furniture | |
| 32 | การผลิตผลิตภัณฑ์อื่นๆ | 0.0628 | 0.1475 | 0.1453 | 0.1376 | 0.1481 | Other manufacturing | |
| 33 | การซ่อมและการติดตั้งเครื่องจักรและอุปกรณ์ | 0.0550 | ** | ** | 0.0981 | 0.1559 | Repair and installation of machinery and equipment | |
| 37 | การจัดกรน้ำเสีย | 0.0559 | 0.2820 | ** | 0.1231 | 0.1559 | Sewerage | |
| 38 | การเก็บรวบรวมของเสีย การบำบัด และการกำจัดของเสีย รวมถึงการนำของเสียกลับมาใช้ใหม่ | 0.0815 | 0.1217 | 0.1768 | 0.1494 | 0.1460 | Waste collection, treatment and disposal activities; materials recovery | |

หมายเหตุ : (1) * หมายถึง ไม่สามารถประมาณค่าได้

(2) ** หมายถึง ค่า c.v. มีค่าสูง

ที่มา : สำนักธุรกิจและอุตสาหกรรม พ.ศ. 2555 : อุตสาหกรรมการผลิต จังหวัดยโสธร สำนักงานสถิติแห่งชาติ กระทรวงเทคโนโลยีสารสนเทศและการสื่อสาร

Note : (1) * means this value cannot be estimated.

(2) ** means this value is not acceptable

Source : The 2012 Business and Industrial Census : Manufacturing Industry, Yasothon Province, National Statistical Office, Ministry of Information and Communication Technology.

ภาคผนวก ข

คำนิยาม

แนวคิดและคำนิยาม

1. สถานประกอบการอุตสาหกรรมการผลิต

หมายถึง สถานประกอบการที่ดำเนินกิจการเกี่ยวกับการผลิต ซึ่งหมายถึงการเปลี่ยนรูปวัตถุให้เป็นผลิตภัณฑ์ชนิดใหม่ด้วยเครื่องจักรหรือเคมีภัณฑ์ โดยไม่คำนึงถึงว่างานนั้นทำด้วยเครื่องจักรหรือด้วยมือหรือทำในโรงงาน โรงซ่อม หรือเคหะสถาน หรือผลิตภัณฑ์นั้นขายส่งหรือขายปลีกก็ตาม การประกอบชิ้นส่วนของผลิตภัณฑ์นั้นว่าเป็นการผลิตด้วย

2. การจำแนกประเภทอุตสาหกรรมการผลิต

ในการจัดทำสำมะโนธุรกิจและอุตสาหกรรม พ.ศ. 2555 ได้จำแนกประเภทอุตสาหกรรมการผลิตตามกิจกรรมทางเศรษฐกิจทุกประเภท ตามการจัดประเภทมาตรฐานอุตสาหกรรมประเทศไทย ปี 2552 (Thailand Standard Industrial Classification : TSIC-2009) ซึ่งอุตสาหกรรมผลิตจัดอยู่ในประเภท D E และ J เฉพาะหมวดย่อย 58

การจัดจำแนกโครงสร้างประเภทอุตสาหกรรมการผลิต เป็นดังนี้

หมวดย่อยอุตสาหกรรม ได้แก่ กลุ่มอุตสาหกรรม ซึ่งแบ่งเป็นกลุ่มย่อยจากหมวดใหญ่ และใช้แทนด้วยเลขรหัส 2 ตัวแรก ตั้งแต่รหัส 10 – 33 37 – 39 และ 58 รวม 28 หมวดย่อย

หมู่ใหญ่อุตสาหกรรม ได้แก่ กลุ่มอุตสาหกรรม ซึ่งแบ่งเป็นกลุ่มย่อยจากหมวดย่อยอุตสาหกรรม และใช้แทนด้วยเลขรหัส 3 ตัวแรก ตั้งแต่รหัส 101 – 332 370 - 390 และ 581 - 582 รวม 78 หมู่ใหญ่

หมู่ย่อยอุตสาหกรรม ได้แก่ กลุ่มอุตสาหกรรม ซึ่งแบ่งเป็นกลุ่มย่อยจากหมู่ใหญ่อุตสาหกรรม และใช้แทนด้วยเลขรหัส 4 ตัวแรก ตั้งแต่รหัส 1011 – 3320 3700 - 3900 และ 5811 - 5820 รวม 164 หมู่ย่อย

กิจกรรมอุตสาหกรรม ได้แก่ กลุ่มอุตสาหกรรมที่ย่อยที่สุด และใช้แทนด้วยเลขรหัส 5 ตัวแรก ตั้งแต่รหัส 10111 – 33200 37000 - 39000 และ 58111 – 58203 รวม 409 กิจกรรม

3. รูปแบบการจัดตั้งตามกฎหมาย

3.1 ส่วนบุคคล ห้างหุ้นส่วนสามัญที่ไม่เป็นนิติบุคคล

หมายถึง สถานประกอบการที่มีเจ้าของเป็นบุคคลธรรมดา คนเดียวหรือหลายคนรวมกัน และให้หมายรวมถึงห้างหุ้นส่วนสามัญที่ไม่จดทะเบียนเป็นนิติบุคคลด้วย

3.2 ห้างหุ้นส่วนสามัญนิติบุคคล ห้างหุ้นส่วนจำกัด

หมายถึง สถานประกอบการที่จัดตั้งขึ้น โดยมีบุคคลตั้งแต่ 2 คนขึ้นไปร่วมทุนกันเพื่อประกอบการผลิตและมีความรับผิดชอบร่วมกัน โดยการจดทะเบียนตามกฎหมาย

3.3 บริษัทจำกัด บริษัทจำกัด (มหาชน)

บริษัทจำกัด หมายถึง สถานประกอบการที่จัดตั้งขึ้นโดยผู้ริเริ่มคณะหนึ่ง และได้จดทะเบียนถูกต้องตามกฎหมาย โดยมีผู้ริเริ่มดำเนินการอย่างน้อย 7 คนขึ้นไป

บริษัทจำกัด (มหาชน) หมายถึง สถานประกอบการที่จัดตั้งขึ้นโดยการจดทะเบียนจัดตั้งบริษัท การควบบริษัท หรือการแปรสภาพบริษัท และวัตถุประสงค์ที่จะขายหุ้นต่อประชาชน โดยมีผู้ริเริ่มดำเนินการตั้งแต่ 15 คนขึ้นไป

3.4 ส่วนราชการ รัฐวิสาหกิจ

หมายถึง สถานประกอบการที่รัฐบาลเป็นเจ้าของหรือมีทุนอยู่ด้วยไม่น้อยกว่าร้อยละ 50 ของทุนทั้งหมด ในที่นี้หมายรวมถึงสถานประกอบการที่ดำเนินการโดยรัฐบาลด้วย ได้แก่ เรือรบ โรงพยาบาล เป็นต้น

3.5 สหกรณ์

หมายถึง สถานประกอบการที่จัดตั้งขึ้นในรูปของสหกรณ์ โดยจดทะเบียนถูกต้องตามกฎหมายว่าด้วยสหกรณ์ โดยมีผู้ก่อตั้งไม่น้อยกว่า 10 คน

3.6 รูปแบบอื่น ๆ

หมายถึง สถานประกอบการที่จัดตั้งในรูปแบบอื่น ๆ นอกเหนือจากที่กล่าวแล้วข้างต้น เช่น สมาคม สโมสร กลุ่มแม่บ้าน เป็นต้น

4. รูปแบบการจัดตั้งทางเศรษฐกิจ

4.1 สำนักงานแห่งเดียว

หมายถึง สถานประกอบการที่ไม่เป็นสาขาหรือหน่วยย่อยของสถานประกอบการอื่น และไม่มีสาขาหรือหน่วยงานย่อยอื่น

4.2 สำนักงานใหญ่

หมายถึง สถานประกอบการที่เป็นเจ้าของและควบคุมกิจการของสถานประกอบการอื่นที่เป็นสำนักงานสาขาหรือหน่วยงานย่อย

4.3 สำนักงานสาขา

หมายถึง สถานประกอบการที่เป็นสาขาหรือหน่วยงานย่อยของสถานประกอบการอื่นที่เป็นสำนักงานใหญ่

5. ทุนจดทะเบียน

ทุนจดทะเบียนหรือทุนรับอนุญาต หมายถึง ทุนดำเนินการซึ่งผู้ริเริ่มก่อการได้ระบุไว้เมื่อจดทะเบียนจัดตั้งเป็นนิติบุคคล หรือทุนที่ได้รับอนุญาตเมื่อขอจัดตั้งเป็นนิติบุคคล ทุนนี้ไม่ได้แสดงถึงเงินที่ได้รับจากผู้ถือหุ้น แต่เป็นการแสดงถึงความประสงค์ของผู้ริเริ่มก่อการว่าจะมีทุนดำเนินการเป็นจำนวนเงินเท่าใด

6. อัตราการใช้กำลังการผลิต

หมายถึง สัดส่วนระหว่างปริมาณผลผลิตจริงกับกำลังการผลิตสูงสุด ที่สามารถผลิตได้ในช่วงเวลาหนึ่ง คำนวณโดยปริมาณการผลิตจริงหารด้วยกำลังการผลิต

7. คนทำงาน

หมายถึง คนที่ทำงานในสถานประกอบการทั้งที่ได้รับเงินเดือนและไม่ได้รับเงินเดือน ที่สถานประกอบการมีอยู่ตามปกติ รวมทั้งผู้ที่ปกติทำงานอยู่ในสถานประกอบการแห่งนี้ แต่ในวันดังกล่าวไม่ได้มาทำงาน เนื่องจากเจ็บป่วย ลาหยุดพักผ่อน โดยได้รับค่าจ้าง/เงินเดือน

คนทำงาน ประกอบด้วย

7.1 คนทำงานโดยไม่ได้รับค่าจ้าง เงินเดือน

หมายถึง เจ้าของกิจการหรือหุ้นส่วนที่ทำงานให้สถานประกอบการ โดยไม่ได้รับค่าจ้าง เงินเดือน และผู้ที่อาศัยอยู่ในครัวเรือนของเจ้าของกิจการ หรือหุ้นส่วน หรือบุคคลอื่น ที่ทำงานให้กับสถานประกอบการอย่างน้อยสัปดาห์ละ 20 ชั่วโมง โดยไม่ได้รับค่าจ้าง เงินเดือน เป็นประจำ

7.2 ลูกจ้างในกรรมวิธีการผลิต

หมายถึง ลูกจ้างทั้งหมดที่ทำงานเกี่ยวข้องโดยตรงกับการผลิตในขั้นตอนต่างๆ หรือกิจกรรมที่เกี่ยวข้องกับการผลิต โดยได้รับค่าจ้างเงินเดือน

ผู้ปฏิบัติงานมีฝีมือ หมายถึง ผู้ที่ทำงานด้านการผลิตซึ่งเคยได้รับการฝึกฝนอบรมมาก่อนอย่างน้อย 3 เดือน หรือผู้มีประสบการณ์ในการทำงาน 5 ปีขึ้นไปในงานเฉพาะที่ทำอยู่ เช่น ช่างนาถยนต์ดูแลเครื่องจักร ผู้ผลิต หรือติดตั้งอุปกรณ์ ผู้เดินเครื่องจักร ผู้ประกอบชิ้นส่วนต่างๆ เป็นต้น

ผู้ปฏิบัติงานไม่มีฝีมือ หมายถึง ผู้ที่ทำงานด้านการผลิตที่ได้รับการฝึกงานก่อนปฏิบัติงานน้อยกว่า 2 สัปดาห์ เช่น พนักงานทำความสะอาดเครื่องจักร

7.3 ลูกจ้างอื่น ๆ

หมายถึง ลูกจ้างทั้งหมดนอกเหนือจากลูกจ้างในกรรมวิธีการผลิตรวมถึงผู้ปฏิบัติงาน นักบริหาร นักวิชาการ เสมียนพนักงาน เช่น ผู้จัดการ ผู้อำนวยการ และกรรมการบริหารที่ได้รับค่าจ้าง เงินเดือน ผู้ปฏิบัติงานในห้องทดลองและนักวิจัย พนักงานพิมพ์ดีด พนักงานบัญชี และพนักงานขาย เป็นต้น

ไม่รวมคนทำงาน ดังต่อไปนี้

(1) ผู้บริหารหรือผู้ถือหุ้นที่ได้รับเบี้ยประชุมเป็นครั้งคราว
(2) คนทำงานของสถานประกอบการอื่นที่มาปฏิบัติงานประจำที่สถานประกอบการแห่งนี้
(3) คนทำงานที่รับงานไปทำที่บ้านแล้วนำมาส่งโดยไม่ได้ลงทุนซื้อวัสดุ อุปกรณ์ (หรือถ้ามีการใช้เครื่องมือส่วนตัวเล็กน้อยได้ เช่น มีด เข็ม ด้าย)

(4) คนงานที่ทำงานเป็นระยะเวลานาน เช่น ลาไปราชการทหาร

(5) คนที่สถานประกอบการจ้างมาทำงานเฉพาะอย่างเป็นประจำ เช่น กรรมกรที่จ้างมาขนของ พนักงานเดินตลาดหรือตัวแทนขายที่ไม่มีเงินเดือนประจำ

(6) ลูกจ้างเช่าหรือแรงงานเช่า หมายถึง ลูกจ้างเฉพาะหรืออยู่ในกระบวนการผลิตที่ส่งตัวจากสำนักจัดหางานหรือองค์กรที่คล้ายคลึงกัน ให้แก่สถานประกอบการในอุตสาหกรรมการผลิต สำนักจัดหางานดังกล่าวไม่มีหน้าที่บังคับบัญชาลูกจ้างซึ่งอยู่ภายใต้การควบคุม (การสั่งการหรือการบังคับบัญชา) ของลูกจ้างของสำนักจัดหางาน ลูกจ้างเหล่านี้จะมีชื่อในบัญชีเงินเดือนของสำนักจัดหางาน ไม่ใช่ของสถานประกอบการ ข้อมูลเกี่ยวกับแรงงานเช่า จะเป็นประโยชน์สำหรับการวิเคราะห์ผลผลิตภาพแรงงานของหน่วยอุตสาหกรรมที่ทำการผลิต ซึ่งมีการป้อนแรงงานเช่าเป็นวัตถุดิบในการผลิตที่แท้จริง **แรงงานต่อไปนี้ไม่จัดอยู่ในหมวดแรงงานเช่า**

- เจ้าหน้าที่ชั่วคราวที่ได้รับจากบริการจัดหาเจ้าหน้าที่

- ผู้รับเหมา ผู้รับเหมาช่วงหรือผู้รับเหมาอิสระ

- บริการที่อยู่ใต้การบริหารจัดการ เช่น แม่บ้าน พนักงานรักษาความปลอดภัย

บริการปรับปรุงภูมิทัศน์

- บริการวิชาชีพหรือบริการด้านเทคนิคที่ซื้อหามาจากกิจการอื่น เช่น บริการที่ปรึกษาด้านซอฟต์แวร์ การจัดทำโปรแกรมคอมพิวเตอร์ บริการด้านวิศวกรรมหรือบริการด้านบัญชี

8. ค่าตอบแทนแรงงาน

8.1 ค่าจ้าง เงินเดือน

หมายถึง เงินที่นายจ้างหรือสถานประกอบการจ่ายให้ลูกจ้าง ในระหว่างเดือนมกราคม - เดือนธันวาคม 2554 (ก่อนหักภาษีเงินได้บุคคลธรรมดา เงินสมทบกองทุนประกันสังคมในส่วนของลูกจ้างต้องจ่ายค่าประกันชีวิต และรายจ่ายอื่นๆ ของลูกจ้าง) ตามข้อตกลงการจ้างแรงงาน โดยอาจจ่ายตามเงื่อนไขของระยะเวลา หรือจ่ายตามปริมาณงาน

8.2 ค่าล่วงเวลา โบนัส เงินรางวัลพิเศษ เงินเพิ่มค่าครองชีพ ค่านายหน้า

หมายถึง เงินนอกเหนือจากค่าจ้าง เงินเดือน ที่สถานประกอบการจ่ายให้แก่ลูกจ้างเป็นค่าตอบแทนในการทำงาน

8.3 สวัสดิการและผลประโยชน์ตอบแทนอื่น ๆ

หมายถึง ผลประโยชน์ตอบแทนแรงงานที่นายจ้างหรือสถานประกอบการจ่าย หรือบริการให้แก่ลูกจ้าง ได้แก่ ค่าตอบแทนแรงงานที่จ่ายเป็นสิ่งของหรือผลผลิต และสวัสดิการที่นายจ้างจัดหาหรือบริการลูกจ้าง เช่น อาหาร เครื่องดื่ม บ้านพักคนงาน ค่าเช่าบ้าน ค่าซ่อมแซมที่อยู่อาศัย ค่ารักษาพยาบาล บริการดูแลบุตร พาหนะรับส่งมาทำงาน บันเทิงหรือนันทนาการต่างๆ ที่จัดให้ลูกจ้าง เป็นต้น **ทั้งนี้ไม่รวมเสื้อผ้า เครื่องแบบที่ใช้เฉพาะในการปฏิบัติงาน** (ค่าเสื้อผ้า เครื่องแบบ ที่ใช้เฉพาะในการปฏิบัติงาน ถือเป็นค่าใช้จ่ายอื่นๆ ของสถานประกอบการ)

8.4 เงินที่สถานประกอบการจ่ายสมทบเข้ากองทุนเพื่อการประกันสังคม ฯลฯ

หมายถึง เงินที่สถานประกอบการจ่ายสมทบเข้ากองทุนเพื่อการประกันสังคมของทั้งรัฐบาลและเอกชน เพื่อมิให้ลูกจ้างได้รับความเดือดร้อนเมื่อต้องขาดรายได้ไปบางส่วนหรือทั้งหมด อันเนื่องมาจากการเจ็บป่วยหรือประสบอันตรายทั้งในและนอกเวลาทำงาน การคลอดบุตร ทูพพลภาพ การว่างงาน ชราภาพ และเสียชีวิต เงินดังกล่าว เช่น เงินสมทบกองทุนประกันสังคม กองทุนเงินทดแทน กองทุนสำรองเลี้ยงชีพ เป็นต้น

9. ค่าซื้อวัตถุดิบและวัสดุประกอบที่ใช้ในการผลิต

หมายถึง มูลค่าของวัตถุดิบและส่วนประกอบที่สถานประกอบการจัดซื้อ หรือได้รับมาจากสำนักงานใหญ่ ในระหว่างเดือนมกราคม - เดือนธันวาคม 2554 เพื่อใช้ในการผลิตโดยสถานประกอบการเอง หรือจ้างสถานประกอบการอื่นหรือผู้อื่นทำการผลิต มูลค่าดังกล่าวเป็นมูลค่าที่นำส่งถึงสถานประกอบการ ซึ่งรวมค่าภาษีขาเข้า ค่าขนส่ง ค่าประกันภัย ค่าบรรจุหีบห่อ เป็นต้น

10. ค่าเชื้อเพลิง

หมายถึง มูลค่าของเชื้อเพลิงทุกชนิดที่ซื้อเข้ามา เพื่อใช้เป็นเชื้อเพลิงสำหรับพลังงานและความร้อน **ไม่รวม เชื้อเพลิงที่เป็นส่วนประกอบของผลิตภัณฑ์ หรือที่ใช้ในการผลิตกระแสไฟฟ้า หรือเชื้อเพลิงที่ได้จากผลพลอยได้ของกิจกรรมการผลิต เช่น ซีลี้อย เป็นต้น**

11. ค่าไฟฟ้าที่ใช้ในการผลิต

คือ มูลค่าไฟฟ้าทั้งหมดที่สถานประกอบการซื้อมาระหว่างเดือนมกราคม - เดือนธันวาคม 2554 รวมทั้งค่าไฟฟ้าที่ได้รับจากหน่วยพลังงานของสถานประกอบการอื่นแต่อยู่ในเครือเดียวกัน โดยจะต้องประมาณมูลค่าเหมือนกับการซื้อขายโดยปกติ

12. ค่าใช้จ่ายในการบำรุงรักษาและซ่อมแซมเครื่องจักร เครื่องมือฯ

หมายถึง มูลค่าของค่าใช้จ่ายทั้งหมดที่ใช้ในการซ่อมแซมและบำรุงอาคาร และสินทรัพย์ถาวรอื่น เพื่อให้อยู่ในสภาพที่ดีใช้งานต่อไปได้ ทั้งนี้ให้รวมค่าใช้จ่ายในการบำรุงรักษา ซ่อมแซมที่จัดทำโดยสถานประกอบการที่อยู่ในเครือเดียวกันและให้ประมาณมูลค่าในการซ่อมแซมเหมือนกับการว่าจ้างสถานประกอบการอื่นหรือผู้อื่น

13. ค่าซื้อสินค้าที่ซื้อมาจำหน่ายในสภาพเดิม

หมายถึง มูลค่าในการซื้อสินค้าเพื่อนำมาจำหน่ายในสภาพเดิม โดยไม่มีการเปลี่ยนแปลงสภาพ

14. ค่าจ้างเหมาจ่ายให้สถานประกอบการอื่นผลิตสินค้าให้ โดยสถานประกอบการจัดหาวัสดุให้

หมายถึง จำนวนเงินที่จ่ายเป็นค่าจ้างให้กับสถานประกอบการอื่น เพื่อทำการผลิตสินค้า โดยวัตถุดิบและส่วนประกอบในการผลิตเป็นของสถานประกอบการผู้จ้าง

15. ค่าธรรมเนียมที่จ่ายสำหรับลูกจ้าง (แรงงานเช่า)

หมายถึง ค่าตอบแทนแรงงานของลูกจ้างเช่าที่สถานประกอบการผลิตจ่ายให้กับสำนักจัดหางาน

16. วัตถุดิบและสินค้าคงเหลือ

หมายถึง มูลค่าของวัตถุดิบและวัสดุประกอบที่ใช้ในการผลิตและสินค้าคงเหลือซึ่งสถานประกอบการเป็นเจ้าของหรือควบคุมดูแลอยู่ ณ วันที่ 1 มกราคม และ วันที่ 31 ธันวาคม 2554 วัตถุดิบและสินค้าคงเหลือเหล่านี้ว่าจะเก็บไว้ที่สถานประกอบการ หรือที่หน่วยงานช่วยเสริม หรือที่โกดังสินค้า

มูลค่าคงเหลือต้นปี คือ มูลค่าของสินค้า วัตถุดิบ และวัสดุประกอบฯ ที่เหลือมาจากปีก่อนเมื่อ 1 มกราคม 2554

มูลค่าคงเหลือปลายปี คือ มูลค่าของสินค้า วัตถุดิบและวัสดุประกอบฯ ที่เหลืออยู่เมื่อ 31 ธันวาคม 2554

17. ส่วนเปลี่ยนแปลงมูลค่าสินค้า วัตถุดิบและวัสดุประกอบฯ คงเหลือ

หมายถึง ผลต่างระหว่างมูลค่าคงเหลือปลายปีและมูลค่าคงเหลือต้นปี (มูลค่าปลายปี – มูลค่าต้นปี)

18. ค่าใช้จ่ายในการบริหารและดำเนินการของสถานประกอบการ

หมายถึง ค่าใช้จ่ายในการดำเนินกิจการต่างๆ ของสถานประกอบการ เช่น ค่าเช่าที่ดิน ค่าเช่าอาคารและที่ดินค่าเสื่อมราคาสินทรัพย์ถาวรทุกประเภท ค่าน้ำประปา ค่าไฟฟ้า (ไม่รวมค่าไฟฟ้าที่ใช้ในการผลิต) ค่าไปรษณีย์ ค่าโทรเลข ค่าโทรศัพท์ ค่าทำบัญชี ค่าปรึกษา ค่าดอกเบี้ยจ่าย หนี้สูญ ค่าภาษี ค่าโฆษณา ค่านายหน้า และอื่นๆ เป็นต้น

19. มูลค่าขายผลผลิต

หมายถึง มูลค่าการจำหน่ายผลิตภัณฑ์ที่สถานประกอบการผลิตขึ้นเองและ/หรือที่สถานประกอบการอื่นผลิตให้ โดยสถานประกอบการเป็นผู้จ่ายค่าวัสดุ และวัสดุประกอบที่ใช้ในการผลิตในระหว่างเดือนมกราคม – เดือนธันวาคม 2554 ทั้งนี้ให้รวมมูลค่าผลผลิตที่สถานประกอบการผลิตเพื่อใช้เอง หรือให้คนทำงาน เป็นส่วนหนึ่งของค่าตอบแทนแรงงาน ผลผลิตที่จัดส่งให้สำนักงานใหญ่ สำนักงานสาขา หรือสำนักงานขายของโรงงาน และรายรับจากการขายผลพลอยได้และเศษวัสดุ

20. รายรับจากการขายสินค้าที่ซื้อมาจำหน่ายในสภาพเดิม

หมายถึง จำนวนเงินที่สถานประกอบการได้รับจากการขายสินค้าที่ซื้อมาจำหน่าย โดยไม่มีการเปลี่ยนแปลงสภาพ

21. รายรับจากการรับจ้างเหมาทำการผลิตสินค้าให้สถานประกอบการอื่น โดยสถานประกอบการเป็นผู้จัดหาวัสดุให้

หมายถึง จำนวนเงินที่ได้รับจากผู้จ้างในการรับจ้างเหมาทำการผลิตสินค้า โดยผู้จ้างจัดหาวัสดุให้ ถ้าเป็นการรับจ้างเหมาผลิตสินค้าให้สถานประกอบการในเครือเดียวกันให้คิดค่าบริการในการผลิตตามราคาตลาด หรือคิดจากค่าใช้จ่ายต่างๆ ที่เกิดขึ้นจริงในกระบวนการผลิต **โดยไม่รวมค่าวัสดุที่ผู้จ้างจัดหามาให้**

22. รายรับจากการให้บริการ บำรุงรักษา ซ่อมแซมและติดตั้งให้แก่สถานประกอบการอื่น

หมายถึง จำนวนเงินที่สถานประกอบการได้รับจากการให้บริการ บำรุงรักษาซ่อมแซมและติดตั้งเครื่องจักรหรือโรงงานให้กับสถานประกอบการอื่นหรือลูกค้า สำหรับค่าบริการในการให้บริการแก่สถานประกอบการอื่นในเครือเดียวกัน ให้คิดมูลค่าการบริการโดยรวมค่าแรงงาน ค่าดำเนินการ และค่าวัสดุที่ใช้ในการให้บริการ

23. รายรับอื่นๆ

หมายถึง มูลค่ารายรับอื่นๆ ของสถานประกอบการ เช่น รายรับจากการขายกากของเสีย หรือวัสดุเหลือใช้ของสถานประกอบการ และค่าขายกระแสไฟฟ้า เป็นต้น

24. มูลค่าตามบัญชีของสินทรัพย์ถาวร

หมายถึง มูลค่าสุทธิของสินทรัพย์ถาวรตามบัญชีเมื่อได้หักค่าเสื่อมราคา ค่าสึกหรอตามระยะเวลาการใช้งานถึงวันสิ้นปี สินทรัพย์ถาวร ได้แก่ ที่ดิน อาคาร เครื่องจักรและเครื่องมือ ยานพาหนะ เครื่องใช้สำนักงาน เป็นต้น มูลค่าสินทรัพย์ถาวรรวมถึงมูลค่าการต่อเติมดัดแปลง และปรับปรุงสินทรัพย์ถาวรในระหว่างเดือนมกราคม – เดือนธันวาคม 2554 เพื่อยืดอายุการใช้งาน หรือเพิ่มประสิทธิภาพการทำงาน

25. มูลค่าเพิ่ม

คำนวณโดย : มูลค่าเพิ่ม = มูลค่าผลผลิต - ค่าใช้จ่ายชั้นกลาง

มูลค่าผลผลิต หมายถึง รายรับของสถานประกอบการในรอบปี 2554 ซึ่งได้แก่

- 1) มูลค่าขายผลผลิต
- 2) รายรับจากการขายสินค้าที่ซื้อมาจำหน่ายในสภาพเดิม
- 3) รายรับจากการรับจ้างเหมาทำการผลิตสินค้าให้สถานประกอบการอื่น โดยสถานประกอบการจัดหาวัสดุให้
- 4) รายรับจากการให้บริการ บำรุงรักษา ซ่อมแซม และติดตั้งให้แก่สถานประกอบการอื่น
- 5) รายรับจากการให้เช่าอาคาร อาคารพร้อมที่ดิน ยานพาหนะ เครื่องจักรและเครื่องมือ ฯลฯ และรายรับอื่นๆ
- 6) ส่วนเปลี่ยนแปลงมูลค่าสินค้าคงเหลือ

ค่าใช้จ่ายชั้นกลาง หมายถึง รายจ่ายที่ใช้ในการดำเนินการในขบวนการผลิตของสถานประกอบการในรอบปี 2554 ซึ่งได้แก่

- 1) ค่าซื้อวัตถุดิบและวัสดุประกอบที่ใช้ในการผลิต
- 2) ค่าใช้จ่ายในการผลิต (ค่าเชื้อเพลิงและค่าไฟฟ้าที่ใช้ในการผลิต ค่าติดตั้งซ่อมแซมและบำรุงรักษาสินค้าที่จำหน่ายให้ลูกค้า ค่าติดตั้งซ่อมแซมและบำรุงรักษาเครื่องจักร เครื่องมือฯ และค่าใช้จ่ายในการผลิตอื่นๆ)
- 3) ค่าซื้อสินค้าที่ซื้อมาจำหน่ายในสภาพเดิม
- 4) ค่าจ้างเหมาจ่ายให้สถานประกอบการอื่นผลิตสินค้าให้ โดยสถานประกอบการจัดหาวัสดุให้
- 5) ค่าธรรมเนียมที่จ่ายสำหรับลูกจ้างเช่า (แรงงานเช่า)
- 6) ค่าใช้จ่ายในการขายของสถานประกอบการ (ค่าโฆษณา ค่าขนส่งสินค้าที่ขาย ค่านายหน้า ค่าประกันภัย และค่าใช้จ่ายในการขายอื่นๆ)
- 7) ค่าใช้จ่ายในการบริหารและดำเนินงานของสถานประกอบการ (ค่าใช้จ่ายในการบริหารและดำเนินงานฯ หักด้วยค่าเช่าที่ดิน ค่าดอกเบี้ยจ่าย หนี้สูญ และขาดทุนจากการเปลี่ยนแปลงอัตราแลกเปลี่ยนฯ)
- 8) ดอกเบี้ยจ่าย หักด้วย ดอกเบี้ยรับ
- 9) ส่วนเปลี่ยนแปลงมูลค่าวัตถุดิบและวัสดุประกอบฯ คงเหลือ

คณะผู้จัดทำ CD - ROM

หน่วยงานเจ้าของเรื่อง

สำนักงานสถิติจังหวัดชัยนาท

โทร. 0 4571 2703

หน่วยงานผลิตและออกแบบ

กลุ่มบูรณาการข้อมูลสถิติ

สำนักสถิติพยากรณ์

โทร. 0 2141 7494

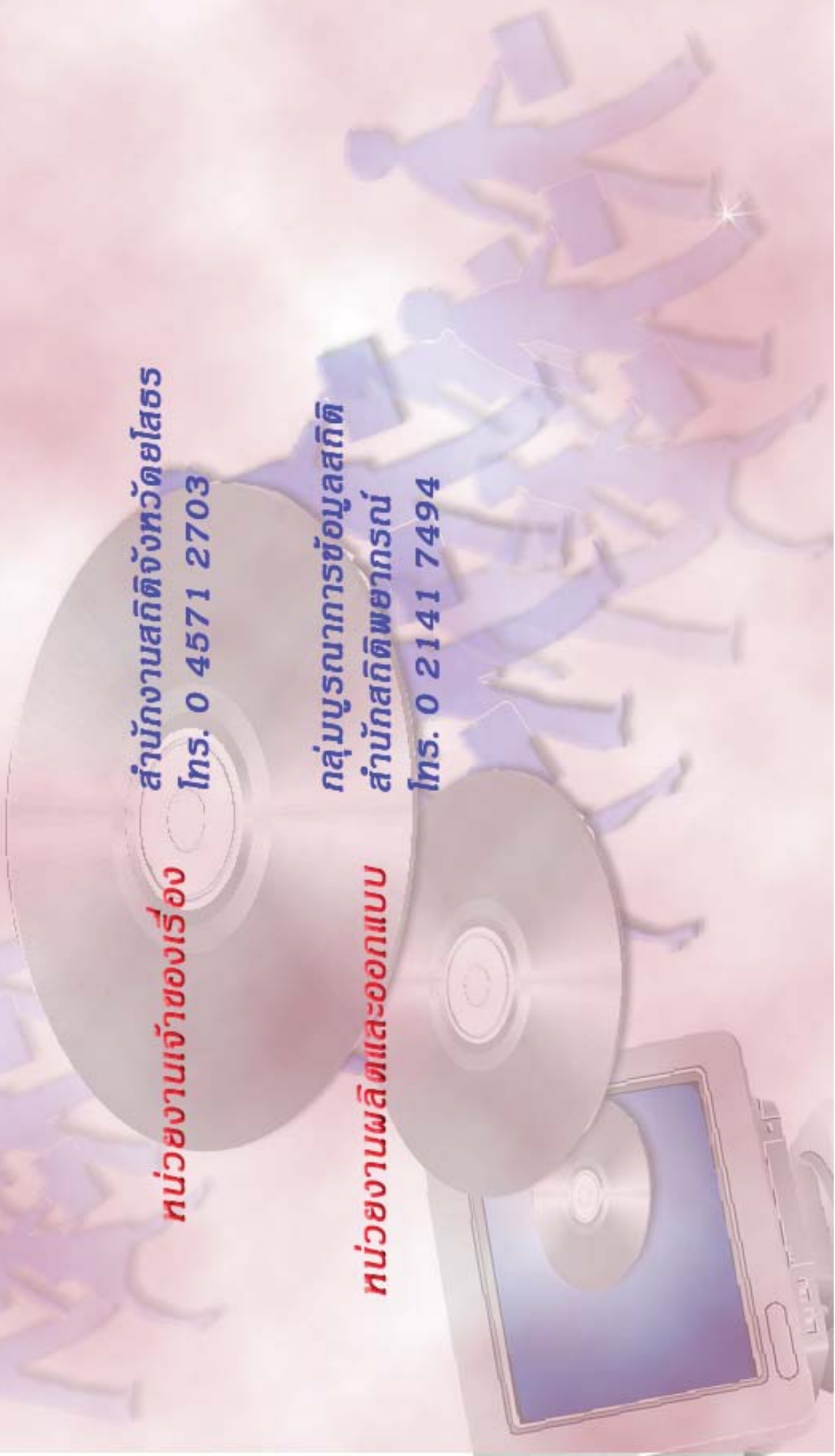

ตารางสถิติในรูปแบบ Format Excel

ตอนที่ 1 ข้อมูลการดำเนินงานของสถานประกอบการอุตสาหกรรมผลิต
จำแนกตามขนาดของสถานประกอบการ

ตารางสถิติในรูปแบบ Format Excel

- ตอนที่ 1 ข้อมูลการดำเนินงานกิจการของสถานประกอบการอุตสาหกรรมการผลิต
จำแนกตามขนาดของสถานประกอบการ
- ตาราง 1 สถิติมูลฐานอุตสาหกรรมการผลิตในปี 2554 จำแนกตามขนาดของสถานประกอบการ
- ตาราง 2 มูลค่าผลผลิตของสถานประกอบการอุตสาหกรรมการผลิตในปี 2554
จำแนกตามขนาดของสถานประกอบการ
- ตาราง 3 ค่าใช้จ่ายชั้นกลางของสถานประกอบการอุตสาหกรรมการผลิตในปี 2554
จำแนกตามขนาดของสถานประกอบการ
- ตาราง 4 คนทำงานในสถานประกอบการอุตสาหกรรมการผลิตในปี 2554
จำแนกตามสถานภาพการทำงาน เพศ และขนาดของสถานประกอบการ
- ตาราง 5 จำนวนสถานประกอบการอุตสาหกรรมการผลิต จำแนกตามจำนวนวันทำงานต่อ
สัปดาห์ จำนวนชั่วโมงทำงานเฉลี่ยต่อวันของลูกจ้าง และขนาดของสถานประกอบการ
- ตาราง 6 ค่าตอบแทนแรงงานในปี 2554 จำแนกตามขนาดของสถานประกอบการ
- ตาราง 7 จำนวนและร้อยละของสถานประกอบการอุตสาหกรรมการผลิต จำแนกตามอัตรา
การใช้กำลังการผลิตต่อปี 2554 และขนาดของสถานประกอบการ
- ตาราง 8 มูลค่าวัตถุดิบและวัสดุประกอบฯ และสินค้าคงเหลือต้นปีและปลายปี 2554
จำแนกตามขนาดของสถานประกอบการ
- ตาราง 9 ส่วนเปลี่ยนแปลงของมูลค่าวัตถุดิบและวัสดุประกอบฯ และสินค้าคงเหลือในปี 2554
จำแนกตามขนาดของสถานประกอบการ
- ตาราง 10 ค่าใช้จ่ายทั้งสิ้นของสถานประกอบการอุตสาหกรรมการผลิตในปี 2554
จำแนกตามขนาดของสถานประกอบการ
- ตาราง 11 รายรับทั้งสิ้นของสถานประกอบการอุตสาหกรรมการผลิตในปี 2554
จำแนกตามขนาดของสถานประกอบการ
- ตาราง 12 มูลค่าตามบัญชีของสินทรัพย์ถาวรในปี 2554 จำแนกตามขนาดของสถาน
ประกอบการ
- ตาราง 13 มูลค่าสินทรัพย์ถาวรที่เปลี่ยนแปลงระหว่าง มกราคม - ธันวาคม 2554
จำแนกตามขนาดของสถานประกอบการ

ตอนที่ 2 ข้อมูลการดำเนินงานของสถานประกอบการอุตสาหกรรมการผลิต จำแนกตามหมวดย่อยอุตสาหกรรม

ตารางสถิติในรูปแบบ Format Excel

| | |
|----------|---|
| ตอนที่ 2 | ข้อมูลการดำเนินงานกิจการของสถานประกอบการอุตสาหกรรมการผลิต จำแนกตามหมวดย่อยอุตสาหกรรม |
| ตาราง 1 | สถิติมูลฐานอุตสาหกรรมการผลิตในปี 2554 จำแนกตามหมวดย่อยอุตสาหกรรม |
| ตาราง 2 | มูลค่าผลผลิตของสถานประกอบการอุตสาหกรรมการผลิตในปี 2544 จำแนกตามหมวดย่อยอุตสาหกรรม |
| ตาราง 3 | ค่าใช้จ่ายชั้นกลางของสถานประกอบการอุตสาหกรรมการผลิตในปี 2554 จำแนกตามหมวดย่อยอุตสาหกรรม |
| ตาราง 4 | คนทำงานในสถานประกอบการอุตสาหกรรมการผลิตในปี 2554 จำแนกตามสถานภาพการทำงาน เพศ และหมวดย่อยอุตสาหกรรม |
| ตาราง 5 | จำนวนสถานประกอบการอุตสาหกรรมการผลิต จำแนกตามจำนวนวันทำงานต่อสัปดาห์ จำนวนชั่วโมงทำงานเฉลี่ยต่อวันของลูกจ้าง และหมวดย่อยอุตสาหกรรม |
| ตาราง 6 | ค่าตอบแทนแรงงานในปี 2554 จำแนกตามหมวดย่อยอุตสาหกรรม |
| ตาราง 7 | จำนวนและร้อยละของสถานประกอบการอุตสาหกรรมการผลิต จำแนกตามอัตราการใช้กำลังการผลิตต่อปี 2554 และหมวดย่อยอุตสาหกรรม |
| ตาราง 8 | มูลค่าวัตถุดิบและวัสดุประกอบฯ และสินค้าคงเหลือต้นปีและปลายปี 2554 จำแนกตามหมวดย่อยอุตสาหกรรม |
| ตาราง 9 | ส่วนเปลี่ยนแปลงของมูลค่าวัตถุดิบและวัสดุประกอบฯ และสินค้าคงเหลือในปี 2554 จำแนกตามหมวดย่อยอุตสาหกรรม |
| ตาราง 10 | ค่าใช้จ่ายทั้งสิ้นของสถานประกอบการอุตสาหกรรมการผลิตในปี 2554 จำแนกตามหมวดย่อยอุตสาหกรรม |
| ตาราง 11 | รายรับทั้งสิ้นของสถานประกอบการอุตสาหกรรมการผลิตในปี 2554 จำแนกตามหมวดย่อยอุตสาหกรรม |
| ตาราง 12 | มูลค่าตามบัญชีของสินทรัพย์ถาวรในปี 2554 จำแนกตามหมวดย่อยอุตสาหกรรม |
| ตาราง 13 | มูลค่าสินทรัพย์ถาวรที่เปลี่ยนแปลงระหว่าง มกราคม - ธันวาคม 2554 จำแนกตามหมวดย่อยอุตสาหกรรม |