



สำมะโนธุรกิจและอุตสาหกรรม พ.ศ. 2555

: อุตสาหกรรมการผลิต

THE 2012 BUSINESS AND INDUSTRIAL CENSUS

: MANUFACTURING INDUSTRY

จังหวัดมุกดาหาร

MUKDAHAN PROVINCE



สำนักงานสถิติแห่งชาติ

กระทรวงเทคโนโลยีสารสนเทศและการสื่อสาร

NATIONAL STATISTICAL OFFICE

MINISTRY OF INFORMATION AND COMMUNICATION TECHNOLOGY

คำนำ

บทสรุปสำหรับผู้บริหาร

สารบัญแผนภูมิ

สารบัญตาราง

บทที่ 1 บทนำ

- ❖ ความเป็นมา
- ❖ วัตถุประสงค์
- ❖ ขอบข่ายและคุ้มครอง
- ❖ คาบเวลาอ้างอิง
- ❖ รายการข้อมูลที่เกี่ยวข้อง
- ❖ ประโยชน์ที่จะได้รับ

บทที่ 2 สรุปข้อมูลที่สำคัญ

- ❖ ข้อมูลทั่วไปของสถานประกอบการอุตสาหกรรมการผลิต
- ❖ ข้อมูลสถิติที่สำคัญ จำแนกตามขนาดของสถานประกอบการ และหมวดย่อยอุตสาหกรรม
- ❖ สรุปและข้อเสนอแนะของสถานประกอบการ

สารบัญตารางสถิติ

- ❖ ตอนที่ 1 ข้อมูลการดำเนินงานกิจการของสถานประกอบการอุตสาหกรรมการผลิต จำแนกตามขนาดของสถานประกอบการ
- ❖ ตอนที่ 2 ข้อมูลการดำเนินงานกิจการของสถานประกอบการอุตสาหกรรมการผลิต จำแนกตามหมวดย่อยอุตสาหกรรม

ภาคผนวก

- ❖ ภาคผนวก ก ระเบียบวิธี
- ❖ ภาคผนวก ข คำนิยาม

คณะผู้จัดทำ CD-ROM

หน่วยงานที่เผยแพร่

ตารางสถิติในรูปแบบ Format Excel

- ❖ ตอนที่ 1 ข้อมูลการดำเนินงานกิจการของสถานประกอบการอุตสาหกรรมการผลิต จำแนกตามขนาดของสถานประกอบการ
- ❖ ตอนที่ 2 ข้อมูลการดำเนินงานกิจการของสถานประกอบการอุตสาหกรรมการผลิต จำแนกตามหมวดย่อยอุตสาหกรรม

หน่วยงานที่เผยแพร่ สำนักสถิติพยากรณ์  
สำนักงานสถิติแห่งชาติ  
ศูนย์ราชการเฉลิมพระเกียรติ 80 พรรษา  
อาคารรัฐประศาสนภักดี ชั้น 2 ถนนแจ้งวัฒนะ  
เขตหลักสี่ กทม. 10210  
โทร. 0 2141 7497  
โทรสาร 0 2143 8132  
ไปรษณีย์อิเล็กทรอนิกส์ binfopub@nso.go.th

หรือ สำนักงานสถิติจังหวัดมุกดาหาร  
จังหวัดมุกดาหาร  
โทร. 042-611558  
โทรสาร 042-613039  
ไปรษณีย์อิเล็กทรอนิกส์ : mukdahan@nso.go.th

Distributed by Statistical Forecasting Bureau,  
National Statistical Office,  
The Government Complex Commemoration His Majesty The King's 80<sup>th</sup>  
birthday Anniversary, Ratthaprasasanabhakti Building, 2<sup>nd</sup> Floor  
Chaeng Watthana Rd., Laksi, Bangkok 10210, THAILAND  
Tel. +66 (0) 2141 7497  
Fax : +66 (0) 2143 8132  
E-mail : binfopub@nso.go.th  
<http://www.nso.go.th>

Or Mukdahan Provincial Statistical Office  
Mukdahan, THAILAND  
Tel. 042-611558  
Fax : 042-613039  
E-mail : mukdahan@nso.go.th

ปีที่จัดพิมพ์ 2557  
Published 2014

## คำนำ

สถานการณ์ทางเศรษฐกิจในยุคโลกไร้พรมแดน มีผลทำให้โครงสร้างการดำเนินธุรกิจเปลี่ยนแปลงไป โดยเฉพาะอุตสาหกรรมการผลิตนับเป็นกิจกรรมทางเศรษฐกิจสาขาหนึ่งที่มีบทบาทอย่างมากต่อระบบเศรษฐกิจของประเทศไทย จึงเห็นได้ว่าโครงสร้างของระบบเศรษฐกิจของประเทศขึ้นอยู่กับอุตสาหกรรมค่อนข้างมาก ประกอบกับปัจจุบันมีอุตสาหกรรมการผลิตใหม่ๆ เกิดขึ้น รวมทั้งการประกอบอุตสาหกรรมขนาดเล็ก และอุตสาหกรรมในครัวเรือน ก็มีบทบาทสำคัญต่อการเจริญเติบโตทางเศรษฐกิจโดยรวมของประเทศเพิ่มขึ้น ดังนั้นข้อมูลสถิติและสารสนเทศโครงสร้างพื้นฐานเกี่ยวกับการประกอบอุตสาหกรรมการผลิต จึงมีความสำคัญและจำเป็นสำหรับภาครัฐและเอกชนใช้ในการกำหนดนโยบายและวางแผนพัฒนาด้านเศรษฐกิจและอุตสาหกรรมทั้งในระดับประเทศ และระดับจังหวัด เพื่อเพิ่มศักยภาพการแข่งขันในเวทีการค้าโลก

ในการจัดทำสำมะโนธุรกิจและอุตสาหกรรมครั้งนี้ ได้ดำเนินการเก็บรวบรวมข้อมูลเป็น 2 ขั้นตอนคือ ขั้นการเก็บรวบรวมข้อมูลพื้นฐานของสถานประกอบการทุกประเภท และขั้นการเก็บรวบรวมข้อมูลรายละเอียดของสถานประกอบการ เฉพาะสถานประกอบการที่ประกอบธุรกิจทางการค้าและธุรกิจทางการบริการ และอุตสาหกรรมการผลิต

รายงานฉบับนี้ เป็นรายงานผลจากการเก็บรวบรวมข้อมูลรายละเอียดเฉพาะอุตสาหกรรมการผลิตของสถานประกอบการที่ตั้งอยู่ในเขตเทศบาลและนอกเทศบาลของ**จังหวัดมุกดาหาร** ซึ่งดำเนินการเก็บรวบรวมข้อมูลในช่วงเดือนพฤษภาคม – สิงหาคม 2555 ข้อมูลที่น่าเสนอเป็นผลการดำเนินการกิจการในรอบปี 2554 (1 มกราคม – 31 ธันวาคม 2554) โดยจำแนกข้อมูลตามการจัดประเภทมาตรฐานอุตสาหกรรมประเทศไทย ปี 2552 (Thailand Standard Industrial Classification: TSIC 2009) และขนาดของสถานประกอบการ (จำนวนคนทำงาน)

สำนักงานสถิติแห่งชาติ ใคร่ขอขอบคุณผู้ประกอบการและผู้เกี่ยวข้องทุกฝ่ายที่ได้ให้ความร่วมมือในการให้ข้อมูล ซึ่งข้อมูลที่ได้จะเป็นประโยชน์สำหรับผู้ใช้อข้อมูลทั้งภาครัฐบาลและภาคเอกชนต่อไป

## บทสรุปสำหรับผู้บริหาร

ในปัจจุบันโครงสร้างอุตสาหกรรมการผลิตเปลี่ยนแปลงอย่างรวดเร็ว มีอุตสาหกรรมการผลิตใหม่ๆ เกิดขึ้น รวมทั้งการประกอบอุตสาหกรรมขนาดเล็ก และอุตสาหกรรมในครัวเรือน ก็มีบทบาทสำคัญต่อการเจริญเติบโต ทางเศรษฐกิจโดยรวมของประเทศเพิ่มขึ้น ดังนั้นข้อมูลสถิติและสารสนเทศโครงสร้างพื้นฐานเกี่ยวกับการประกอบอุตสาหกรรมดังกล่าว จึงมีความสำคัญและจำเป็นสำหรับภาครัฐ และเอกชนใช้ในการกำหนดนโยบายและวางแผนพัฒนาด้านเศรษฐกิจและอุตสาหกรรมทั้งในระดับประเทศ และระดับจังหวัด เพื่อเพิ่มศักยภาพการแข่งขันในเวทีการค้าโลก สำนักงานสถิติแห่งชาติและหน่วยงานหลักด้านเศรษฐกิจของประเทศ ได้แก่ สำนักงานเศรษฐกิจอุตสาหกรรม สำนักงานคณะกรรมการพัฒนาการเศรษฐกิจและสังคมแห่งชาติ ธนาคารแห่งประเทศไทย และกระทรวงพาณิชย์ เห็นควรให้มีการจัดทำสำมะโนอุตสาหกรรมทุก 5 ปี เพื่อให้ประเทศมีข้อมูลสถิติพื้นฐานที่สำคัญ ซึ่งทุกภาคส่วนสามารถใช้ประโยชน์ในการวางแผนพัฒนาประเทศร่วมกัน

สำนักงานสถิติแห่งชาติ ได้จัดทำสำมะโนธุรกิจทางการค้าและธุรกิจทางการบริการ มาแล้ว 3 ครั้ง ในปี 2509 2531 และ 2545 และจัดทำสำมะโนอุตสาหกรรม มาแล้ว 3 ครั้งเช่นกัน ในปี 2507 2540 และ 2550 สำหรับในปี 2555 ครบรอบ 10 ปี การทำสำมะโนธุรกิจทางการค้าและธุรกิจทางการบริการ และครบรอบ 5 ปี การทำสำมะโนอุตสาหกรรม สำนักงานสถิติแห่งชาติ จึงได้บูรณาการการจัดทำสำมะโนดังกล่าวไปพร้อมกันภายใต้ชื่อ “โครงการสำมะโนธุรกิจและอุตสาหกรรม พ.ศ. 2555”

สำหรับข้อมูลที่น่าเสนอในรายงานฉบับนี้เป็นผลการสำมะโนธุรกิจและอุตสาหกรรม พ.ศ. 2555 : อุตสาหกรรมการผลิต ซึ่งการเก็บรวบรวมข้อมูลรายละเอียดในปี 2554 ของสถานประกอบการอุตสาหกรรมการผลิตที่ตั้งอยู่ใน

จังหวัดมุกดาหาร และประกอบกิจกรรมทางเศรษฐกิจ ตามการจัดประเภทมาตรฐานอุตสาหกรรมประเทศไทย ปี 2552 (Thailand Standard Industrial Classification: TSIC-2009) โดยได้ดำเนินการเก็บรวบรวมข้อมูลในระหว่างเดือนพฤษภาคม – สิงหาคม พ.ศ. 2555 สรุปดังนี้

### 1. จำนวนสถานประกอบการ จำแนกตามหมวดย่อยอุตสาหกรรม

ผลจากการสำมะโนอุตสาหกรรม พ.ศ. 2555 พบว่า มีจำนวนสถานประกอบการอุตสาหกรรมการผลิตที่มีคนทำงาน ตั้งแต่ 1 คนขึ้นไป ที่ตั้งอยู่ใน จังหวัดมุกดาหาร ทั้งสิ้นประมาณ 4,537 แห่ง อุตสาหกรรมที่สำคัญ ได้แก่ การผลิตผลิตภัณฑ์อาหาร การผลิตสิ่งทอ และการผลิตไม้และผลิตภัณฑ์จากไม้และไม้ก๊อก(ยกเว้นเฟอร์นิเจอร์) การผลิตสิ่งของจากฟางและวัสดุถักสานอื่นๆ โดยมีสถานประกอบการด้านนี้ร้อยละ 37.2 32.3 และ 14.8 ตามลำดับ

นอกจากนี้อุตสาหกรรมในลำดับรองลงไป ได้แก่ การผลิตเสื้อผ้าเครื่องแต่งกาย และการผลิตผลิตภัณฑ์อื่นๆ ซึ่งมีสถานประกอบการ ร้อยละ 7.2 และ 3.8 ตามลำดับ

**แผนภูมิ ก ร้อยละของสถานประกอบการอุตสาหกรรมการผลิต  
จำแนกตามหมวดย่อยอุตสาหกรรม**

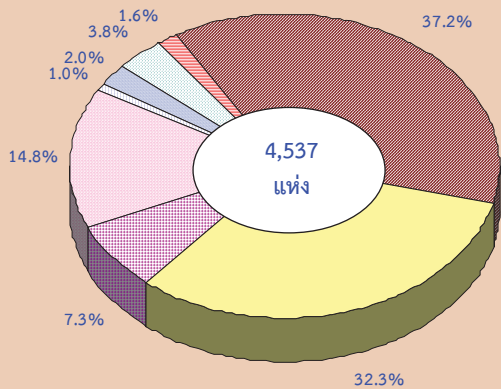

- หมวดย่อย 10 การผลิตผลิตภัณฑ์อาหาร
- หมวดย่อย 13 การผลิตสิ่งทอ
- หมวดย่อย 14 การผลิตเสื้อผ้าเครื่องแต่งกาย
- หมวดย่อย 16 การผลิตไม้และผลิตภัณฑ์จากไม้และไม้ก๊อก (ยกเว้นเฟอร์นิเจอร์) การผลิตสิ่งของจากฟางและวัสดุถักสานอื่นๆ
- หมวดย่อย 23 การผลิตผลิตภัณฑ์อื่นๆ ที่ทำจากแร่โลหะ
- หมวดย่อย 25 การผลิตผลิตภัณฑ์โลหะประดิษฐ์ (ยกเว้นเครื่องจักรและอุปกรณ์)
- หมวดย่อย 32 การผลิตผลิตภัณฑ์อื่นๆ
- หมวดย่อยอื่นๆ ได้แก่ หมวดย่อย 11, 15, 18, 20 - 22, 24, 28 - 29, 31, 33, 37 - 38

**2. ขนาดของสถานประกอบการ**

สถานประกอบการส่วนใหญ่ ประมาณ 4,489 แห่ง หรือร้อยละ 99.0 เป็นสถานประกอบการขนาดเล็ก (คนทำงาน 1-15 คน) มีสถานประกอบการที่มีคนทำงานมากกว่า 15 คนขึ้นไป อยู่เพียง 48 แห่ง หรือประมาณ ร้อยละ 1.0 เท่านั้น

**แผนภูมิ ข จำนวนสถานประกอบการอุตสาหกรรม  
การผลิต จำแนกตามขนาดของสถาน  
ประกอบการ**

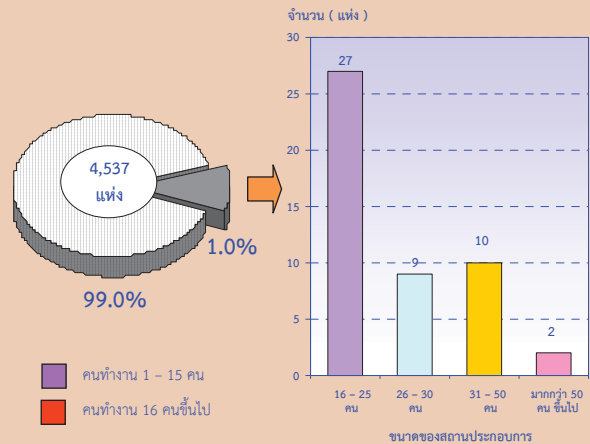

**3. รูปแบบการจัดตั้งตามกฎหมาย**

สถานประกอบการส่วนใหญ่ ร้อยละ 83.3 มีรูปแบบการจัดตั้งเป็นส่วนบุคคล หรือห้างหุ้นส่วนสามัญที่ไม่เป็นนิติบุคคล ส่วนที่มีรูปแบบเป็นส่วนราชการ รัฐวิสาหกิจ สหกรณ์ และอื่นๆ มีประมาณร้อยละ 16.4 สำหรับสถานประกอบการที่มีรูปแบบเป็นห้างหุ้นส่วนจำกัด ห้างหุ้นส่วนสามัญนิติบุคคล บริษัทจำกัด บริษัทจำกัด(มหาชน) มีสัดส่วนเท่ากัน คือ ร้อยละ 0.1

**แผนภูมิ ค ร้อยละของสถานประกอบการอุตสาหกรรม  
การผลิต จำแนกตามรูปแบบการจัดตั้งตาม  
กฎหมาย**

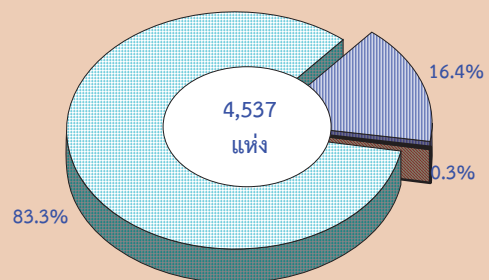

- ส่วนบุคคล
- ส่วนราชการ รัฐวิสาหกิจ สหกรณ์ การจัดตั้งในรูปแบบอื่นๆ
- ห้างหุ้นส่วนจำกัด ห้างหุ้นส่วนสามัญนิติบุคคล บริษัทจำกัด บริษัทจำกัด (มหาชน)

#### 4. รูปแบบการจัดตั้งทางเศรษฐกิจ

สถานประกอบการที่พบในการสำมะโนครั้งนี้ ร้อยละ 99.9 เป็นสำนักงานแห่งเดียว อีกร้อยละ 0.1 เป็นสำนักงานสาขาและสำนักงานใหญ่

แผนภูมิ ง ร้อยละของสถานประกอบการอุตสาหกรรมการผลิต จำแนกตามรูปแบบการจัดตั้งทางเศรษฐกิจ

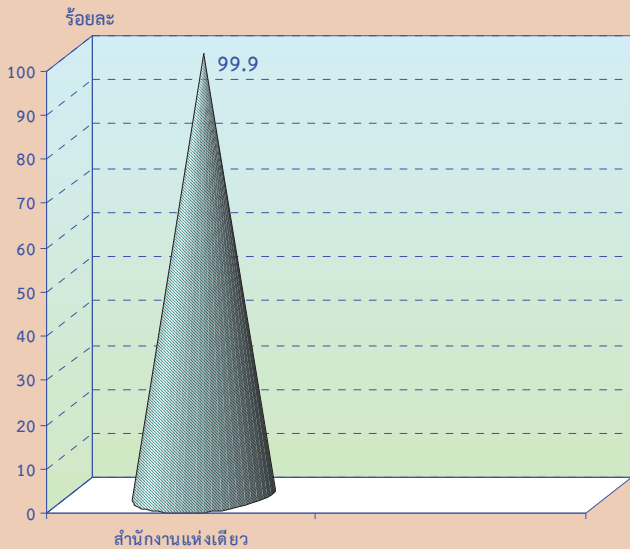

รูปแบบการจัดตั้งทางเศรษฐกิจ

#### 5. ระยะเวลาในการดำเนินงาน

สถานประกอบการส่วนใหญ่ ร้อยละ 35.0 เป็นสถานประกอบการที่ดำเนินงาน 10-19 ปี ร้อยละ 29.2 เป็นสถานประกอบการที่ดำเนินงาน 5-9 ปี ร้อยละ 13.9 เป็นสถานประกอบการที่ดำเนินงาน 20-29 ปี อีกร้อยละ 12.3 ดำเนินการน้อยกว่า 5 ปี และ ร้อยละ 9.6 เป็นสถานประกอบการที่ดำเนินงานตั้งแต่ 30 ปีขึ้นไป

แผนภูมิ จ ร้อยละของสถานประกอบการอุตสาหกรรมการผลิต จำแนกตามระยะเวลาในการดำเนินงาน

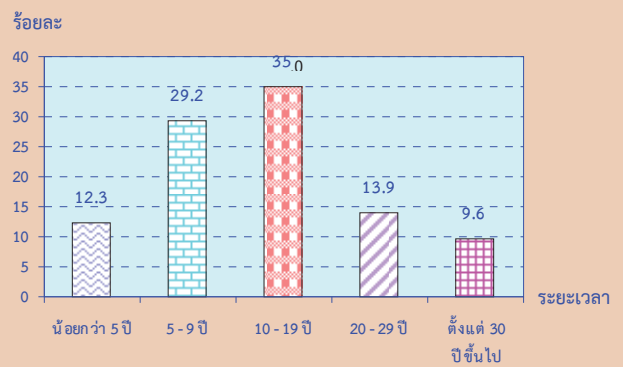

#### 6. ทุนจดทะเบียน

สถานประกอบการในจังหวัดมุกดาหาร ส่วนใหญ่เป็นสถานประกอบการที่ไม่มีทุนจดทะเบียน ร้อยละ 99.7 จะมีสถานประกอบการที่มีทุนจดทะเบียนเพียง ร้อยละ 0.3 เท่านั้น ใช้ทุนจดทะเบียนประมาณ 632.6 ล้านบาท สัดส่วนทุนจดทะเบียน ร้อยละ 70.4 ใช้ทุนน้อยกว่า 10 ล้านบาท ร้อยละ 22.2 ใช้ทุนประมาณ 10-99 ล้านบาท อีกร้อยละ 7.4 เป็นสถานประกอบการที่ใช้ทุนจดทะเบียน มากกว่า 99 ล้านบาท

แผนภูมิ ฉ ร้อยละของสถานประกอบการอุตสาหกรรมการผลิต จำแนกตามทุนจดทะเบียน

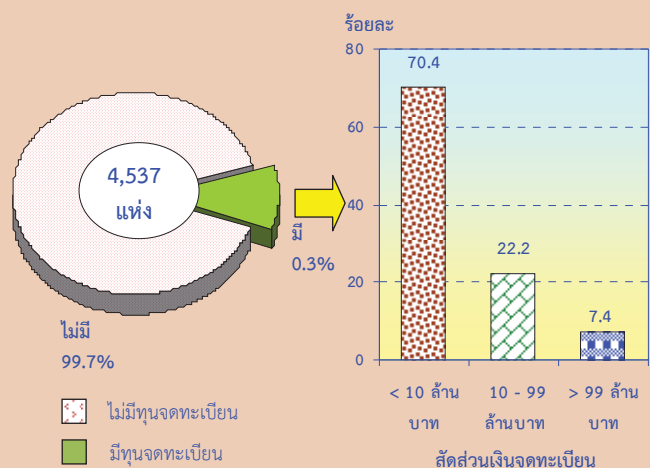



## 7. อัตราการใช้กำลังการผลิต

สถานประกอบการอุตสาหกรรมผลิตในจังหวัดมุกดาหาร มีอัตราการใช้กำลังการผลิตต่อปี 2554 โดยเฉลี่ย 77.2% โดยสถานประกอบการ ร้อยละ 57.2 มีอัตราการใช้กำลังการผลิตมากกว่าหรือเท่ากับ 80% ร้อยละ 33.6 มีอัตราการใช้กำลังการผลิตระหว่าง 50-79% และร้อยละ 9.2 มีอัตราการใช้กำลังการผลิตต่ำกว่า 50%

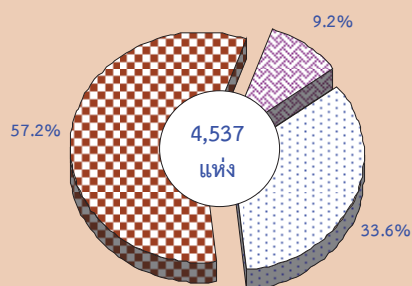
แผนภูมิ ข ร้อยละของสถานประกอบการอุตสาหกรรมผลิต จำแนกตามอัตราการใช้กำลังการผลิต



-  น้อยกว่าร้อยละ 50
-  ร้อยละ 50 - 79
-  มากกว่าหรือเท่ากับร้อยละ 80

## 8. จำนวนคนทำงานและลูกจ้าง

ในปี 2554 มีคนทำงานในสถานประกอบการอุตสาหกรรมผลิตที่ตั้งอยู่ในจังหวัดมุกดาหาร รวมทั้งสิ้นประมาณ 11,118 คน โดยในจำนวนนี้ เป็นลูกจ้างประมาณ 4,860 คน

เมื่อจำแนกลูกจ้างตามหมวดย่อยอุตสาหกรรมการผลิต พบว่า ส่วนใหญ่ ร้อยละ 33.0 ทำงานในอุตสาหกรรมผลิต ผลิตภัณฑ์อาหาร รองลงมา อยู่ในอุตสาหกรรมผลิตสิ่งทอ ประมาณร้อยละ 28.3 อยู่ในอุตสาหกรรมผลิตไม้และผลิตภัณฑ์จากไม้และไม้ก๊อก (ยกเว้นเฟอร์นิเจอร์) การผลิตสิ่งของจากฟางและวัสดุถักสานอื่นๆ และการผลิตเสื้อผ้าเครื่องแต่งกาย มีประมาณร้อยละ 14.4 และ 11.9 ตามลำดับ

ส่วนที่ทำงานในอุตสาหกรรมผลิตในหมวดอื่น ๆ นอกเหนือจากที่กล่าวข้างต้น มีสัดส่วนต่ำกว่าร้อยละ 3.0

แผนภูมิ ข จำนวนคนทำงานและลูกจ้างของ

สถานประกอบการอุตสาหกรรมผลิต จำแนกตามหมวดย่อยอุตสาหกรรม

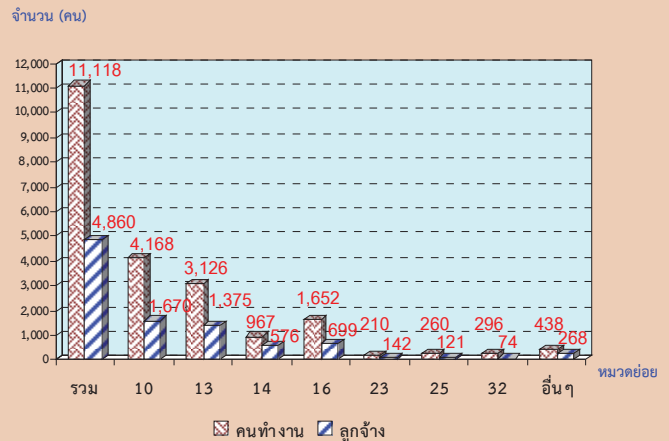

หมายเหตุ : คนทำงาน หมายถึง เจ้าของกิจการหรือหุ้นส่วนที่ทำงานโดยไม่ได้รับค่าจ้าง เงินเดือน และลูกจ้าง

หมวดย่อยอุตสาหกรรม:

หมวดย่อย 10 การผลิตผลิตภัณฑ์อาหาร

หมวดย่อย 13 การผลิตสิ่งทอ

หมวดย่อย 14 การผลิตเสื้อผ้าเครื่องแต่งกาย

หมวดย่อย 16 การผลิตไม้และผลิตภัณฑ์จากไม้และไม้ก๊อก (ยกเว้นเฟอร์นิเจอร์) การผลิตสิ่งของจากฟางและวัสดุถักสานอื่นๆ

หมวดย่อย 23 การผลิตผลิตภัณฑ์อื่นๆ ที่ทำจากแร่โลหะ

หมวดย่อย 25 การผลิตผลิตภัณฑ์โลหะประดิษฐ์ (ยกเว้นเครื่องจักรและอุปกรณ์)

หมวดย่อย 32 การผลิตผลิตภัณฑ์อื่นๆ

หมวดย่อยอื่นๆ ได้แก่ หมวดย่อย 11, 15, 18, 20 - 22, 24, 28 - 29,

31, 33, 37 - 38

## 9. ค่าตอบแทนแรงงาน

สถานประกอบการอุตสาหกรรมผลิตที่อยู่ในจังหวัดมุกดาหาร ได้รับค่าตอบแทนรวมทั้งสิ้น 216.6 ล้านบาท หรือเฉลี่ยต่อคนต่อปีประมาณ 44,558 บาท โดยลูกจ้างในอุตสาหกรรมการผลิตผลิตภัณฑ์อาหาร ได้รับค่าตอบแทนแรงงานเฉลี่ยต่อคนต่อปีสูงสุด ประมาณ 78,102 บาท รองลงมาเป็นลูกจ้างในอุตสาหกรรมผลิตการพิมพ์และการผลิตซ้ำสื่อบันทึกข้อมูล ซึ่งได้รับค่าตอบแทนแรงงานเฉลี่ยต่อคนต่อปี ประมาณ 68,835 บาท



**แผนภูมิ ฅ ค่าตอบแทนแรงงานของสถานประกอบการ  
อุตสาหกรรมการผลิต จำแนกตามหมวดย่อย  
อุตสาหกรรม**

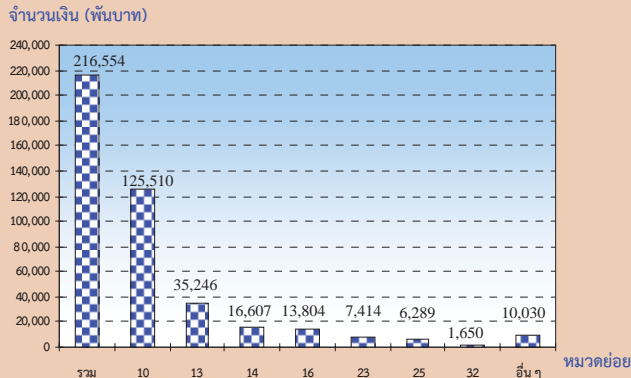

**หมวดย่อยอุตสาหกรรม:**

- หมวดย่อย 10 การผลิตผลิตภัณฑ์อาหาร
- หมวดย่อย 13 การผลิตสิ่งทอ
- หมวดย่อย 14 การผลิตเสื้อผ้าเครื่องแต่งกาย
- หมวดย่อย 16 การผลิตไม้และผลิตภัณฑ์จากไม้และไม้ก๊อก (ยกเว้นเฟอร์นิเจอร์)  
การผลิตสิ่งของจากฟางและวัสดุอีกสานอื่นๆ
- หมวดย่อย 23 การผลิตผลิตภัณฑ์อื่นๆ ที่ทำจากแร่โลหะ
- หมวดย่อย 25 การผลิตผลิตภัณฑ์โลหะประดิษฐ์ (ยกเว้นเครื่องจักรและอุปกรณ์)
- หมวดย่อย 32 การผลิตผลิตภัณฑ์อื่นๆ
- หมวดย่อยอื่นๆ ได้แก่ หมวดย่อย 11, 15, 18, 20 - 22, 24, 28 - 29, 31, 33, 37 - 38

**10. มูลค่าผลผลิต ค่าใช้จ่ายชั้นกลาง และ  
มูลค่าเพิ่ม**

การประกอบการอุตสาหกรรมการผลิตในจังหวัดมุกดาหาร ในปี 2555 มีมูลค่าผลผลิตรวมทั้งสิ้น 2,951 ล้านบาท เป็นค่าใช้จ่ายชั้นกลางประมาณ 2,003.8 ล้านบาท และมูลค่าเพิ่มประมาณ 947.2 ล้านบาท โดยมีสัดส่วนของมูลค่าเพิ่มต่อมูลค่าผลผลิตประมาณร้อยละ 32.1

สำหรับมูลค่าผลผลิตเฉลี่ยต่อสถานประกอบการ มีมูลค่าประมาณ 650,443.8 บาท และมูลค่าผลผลิตเฉลี่ยต่อคนทำงาน มีมูลค่าประมาณ 265,431.1 บาท ด้านมูลค่าเพิ่มเฉลี่ยต่อสถานประกอบการและเฉลี่ยต่อคนทำงาน พบว่ามีมูลค่าประมาณ 208,777 บาท และ 85,197.1 บาท ตามลำดับ เมื่อพิจารณามูลค่าเพิ่มจำแนกตามหมวดย่อยอุตสาหกรรม พบว่า อุตสาหกรรมการผลิตผลิตภัณฑ์อาหาร มีมูลค่าเพิ่มสูงสุดประมาณ 744.9 ล้านบาท รองลงมาเป็น

อุตสาหกรรมการผลิตสิ่งทอ ประมาณ 74.0 ล้านบาท

**แผนภูมิ ฅ มูลค่าเพิ่มของสถานประกอบการ  
อุตสาหกรรมการผลิต จำแนกตาม  
หมวดย่อยอุตสาหกรรม**

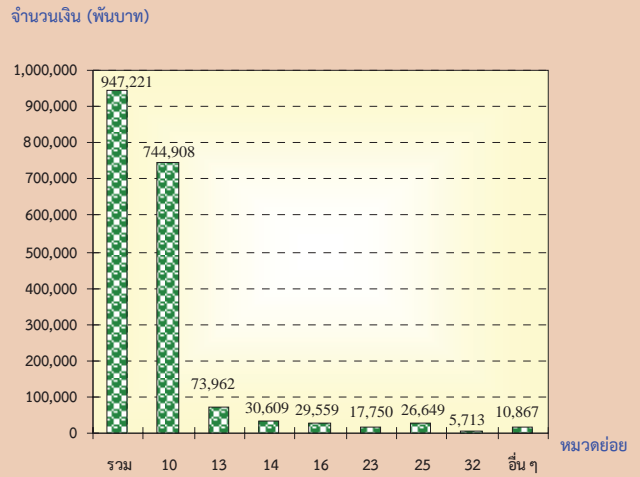

**มูลค่าเพิ่ม** คำนวณโดย มูลค่าผลผลิต หักด้วยค่าใช้จ่ายชั้นกลาง  
**มูลค่าผลผลิต** หมายถึง รายรับของสถานประกอบการในรอบปี 2554  
**ค่าใช้จ่ายชั้นกลาง** หมายถึง รายจ่ายที่ใช้ในการดำเนินการในขบวนการผลิตของสถานประกอบการในรอบปี 2554

**หมวดย่อยอุตสาหกรรม:**

- หมวดย่อย 10 การผลิตผลิตภัณฑ์อาหาร
- หมวดย่อย 13 การผลิตสิ่งทอ
- หมวดย่อย 14 การผลิตเสื้อผ้าเครื่องแต่งกาย
- หมวดย่อย 16 การผลิตไม้และผลิตภัณฑ์จากไม้และไม้ก๊อก (ยกเว้นเฟอร์นิเจอร์)  
การผลิตสิ่งของจากฟางและวัสดุอีกสานอื่นๆ
- หมวดย่อย 23 การผลิตผลิตภัณฑ์อื่นๆ ที่ทำจากแร่โลหะ
- หมวดย่อย 25 การผลิตผลิตภัณฑ์โลหะประดิษฐ์ (ยกเว้นเครื่องจักรและอุปกรณ์)
- หมวดย่อย 32 การผลิตผลิตภัณฑ์อื่นๆ
- หมวดย่อยอื่นๆ ได้แก่ หมวดย่อย 11, 15, 18, 20 - 22, 24, 28 - 29, 31, 33, 37 - 38

## 11. สรุปและข้อเสนอแนะของสถานประกอบการ

ผลจากการสำมะโนอุตสาหกรรม พ.ศ. 2555 : อุตสาหกรรมการผลิต ในจังหวัดมุกดาหาร พบว่า มีจำนวนสถานประกอบการอุตสาหกรรม การผลิตทั้งสิ้น ประมาณ 4,537 แห่ง ส่วนใหญ่ หรือประมาณร้อยละ 99.0 เป็นสถานประกอบการ ที่มีขนาดคนทำงาน 1-15 คน และประกอบ อุตสาหกรรมการผลิตเกี่ยวกับการผลิตผลิตภัณฑ์ อาหาร สำหรับคนทำงานในสถานประกอบการ อุตสาหกรรมการผลิตมีจำนวนทั้งสิ้นประมาณ 11,118 คน มีการจ้างงานหรือมีลูกจ้างทั้งสิ้น ประมาณ 4,860 คน โดยได้รับค่าตอบแทนต่อคน ต่อปีประมาณ 44,558 บาท ส่วนมูลค่าผลผลิตมี มูลค่าประมาณ 2,951 ล้านบาท ค่าใช้จ่ายขั้นกลาง ประมาณ 2,003.8 ล้านบาทและมูลค่าเพิ่ม ประมาณ 947.2 ล้านบาท เป็นต้น

### ● ความช่วยเหลือที่ต้องการจากหน่วยงาน ของรัฐ

ส่วนใหญ่ร้อยละ 73.8 รายงานว่าต้องการ ให้ภาครัฐช่วยเหลือ อันดับแรกเกี่ยวกับการขยาย ตลาดรับซื้อผลผลิต ส่งเสริมการส่งออก ร้อยละ 42.9 รองลงมาต้องการให้ภาครัฐช่วยเหลือ เกี่ยวกับการเพิ่มสภาพคล่องทางการเงินและจัด งานแสดงสินค้าให้แก่ผู้ประกอบการท้องถิ่น (OTOP) ประมาณร้อยละ 31.2 และ 30.1 ตามลำดับ

### ● ปัญหาในการดำเนินกิจการ

ร้อยละ 33.7 ไม่มีปัญหาในการดำเนิน กิจการ และร้อยละ 66.3 มีปัญหาในการดำเนิน กิจการในจำนวนนี้มีปัญหาเกี่ยวกับเงินทุนไม่ เพียงพอ ร้อยละ 72.1 ตลาดผลผลิต ร้อยละ 48.7 ขาดแคลนวัตถุดิบที่ใช้ในการผลิต ร้อยละ 44.0 นโยบายด้านการค้าของรัฐบาลไม่แน่นอน ร้อยละ 15.3 และปัญหาอื่นๆ ประมาณร้อยละ 17.6

## แผนภูมิ ฎ ร้อยละของสถานประกอบการอุตสาหกรรม การผลิต จำแนกตามความต้องการให้ภาครัฐ ช่วยเหลือ 3 อันดับแรก

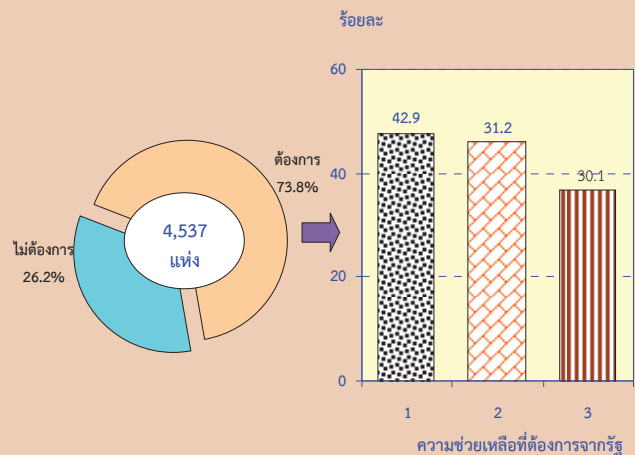

หมายเหตุ : สถานประกอบการ 1 แห่งสามารถตอบได้มากกว่า 1 ข้อ

### ความช่วยเหลือที่ต้องการจากรัฐ :

1. ขยายตลาดรับซื้อผลผลิตส่งเสริมการส่งออก
2. เพิ่มสภาพคล่องทางการเงิน
3. จัดงานแสดงสินค้าให้แก่ผู้ประกอบการท้องถิ่น (OTOP)

## แผนภูมิ ฎ ร้อยละของสถานประกอบการ

### อุตสาหกรรมการผลิต จำแนกตามการมี ปัญหาในการดำเนินกิจการ

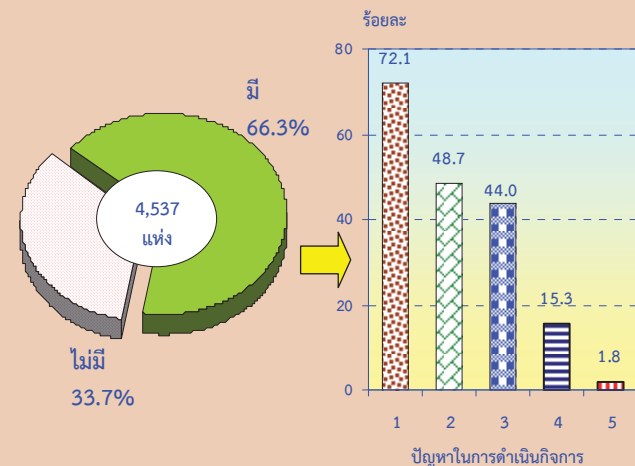

หมายเหตุ : สถานประกอบการ 1 แห่งสามารถตอบได้มากกว่า 1 ข้อ

### ปัญหาในการดำเนินกิจการ :

1. เงินทุนไม่เพียงพอ
2. ตลาดผลผลิต
3. ขาดแคลนวัตถุดิบที่ใช้ในการผลิต
4. นโยบายด้านการค้าของรัฐบาลไม่แน่นอน
5. อื่นๆ

## สารบัญแผนภูมิ

- แผนภูมิ ก ร้อยละของสถานประกอบการอุตสาหกรรมการผลิต จำแนกตามหมวดย่อยอุตสาหกรรม
- แผนภูมิ ข จำนวนสถานประกอบการอุตสาหกรรมการผลิต จำแนกตามขนาดของสถานประกอบการ
- แผนภูมิ ค ร้อยละของสถานประกอบการอุตสาหกรรมการผลิต จำแนกตามรูปแบบการจัดตั้งตามกฎหมาย
- แผนภูมิ ง ร้อยละของสถานประกอบการอุตสาหกรรมการผลิต จำแนกตามรูปแบบการจัดตั้งทางเศรษฐกิจ
- แผนภูมิ จ ร้อยละของสถานประกอบการอุตสาหกรรมการผลิต จำแนกตามระยะเวลาในการดำเนินกิจการ
- แผนภูมิ ฉ ร้อยละของสถานประกอบการอุตสาหกรรมการผลิต จำแนกตามทุนจดทะเบียน
- แผนภูมิ ช ร้อยละของสถานประกอบการอุตสาหกรรมการผลิต จำแนกตามอัตราการใช้กำลังการผลิต
- แผนภูมิ ซ จำนวนคนทำงานและลูกจ้างของสถานประกอบการอุตสาหกรรมการผลิต จำแนกตามหมวดย่อยอุตสาหกรรม
- แผนภูมิ ฌ ค่าตอบแทนแรงงานของสถานประกอบการอุตสาหกรรมการผลิต จำแนกตาม หมวดย่อยอุตสาหกรรม
- แผนภูมิ ฎ มูลค่าเพิ่มของสถานประกอบการอุตสาหกรรมการผลิต จำแนกตามหมวดย่อยอุตสาหกรรม
- แผนภูมิ ฏ ร้อยละของสถานประกอบการอุตสาหกรรมการผลิต จำแนกตามความต้องการให้ภาครัฐช่วยเหลือ 5 อันดับแรก
- แผนภูมิ ฏ ร้อยละของสถานประกอบการอุตสาหกรรมการผลิต จำแนกตามการมีปัญหาในการดำเนินกิจการ

## สารบัญตาราง

- ตาราง ก จำนวนและร้อยละของสถานประกอบการอุตสาหกรรมการผลิต จำแนกตามลักษณะของสถานประกอบการ
- ตาราง ข จำนวนและร้อยละของสถานประกอบการอุตสาหกรรมการผลิต จำแนกตามหมวดย่อยอุตสาหกรรม
- ตาราง ค จำนวนและร้อยละของคนทำงาน ลูกจ้าง และค่าตอบแทนแรงงาน จำแนกตามขนาดของสถานประกอบการ และหมวดย่อยอุตสาหกรรม
- ตาราง ง มูลค่าผลผลิต และมูลค่าเพิ่มของสถานประกอบการอุตสาหกรรมการผลิต จำแนกตามขนาดของสถานประกอบการ และหมวดย่อยอุตสาหกรรม
- ตาราง จ มูลค่าผลผลิต และมูลค่าเพิ่มเฉลี่ยต่อสถานประกอบการ และต่อคนทำงาน จำแนกตามขนาดของสถานประกอบการ และหมวดย่อยอุตสาหกรรม

# บทที่ 1

## บทนำ

### 1.1 ความเป็นมา

สำนักงานสถิติแห่งชาติ ได้จัดทำสำมะโนธุรกิจทางการค้าและธุรกิจทางการบริการ และสำมะโนอุตสาหกรรมทุก 10 ปี ตามข้อเสนอแนะขององค์การสหประชาชาติ เพื่อให้ประเทศมีข้อมูลพื้นฐานที่สำคัญทางด้านธุรกิจทางการค้า ธุรกิจทางการบริการ และอุตสาหกรรมการผลิตอย่างต่อเนื่อง โดยสำมะโนธุรกิจทางการค้าและธุรกิจทางการบริการได้จัดทำมาแล้ว 3 ครั้งในปี 2509 2531 และ 2545 สำมะโนอุตสาหกรรมจัดทำมาแล้ว 3 ครั้ง เช่นกัน ในปี 2507 2540 และ 2550 สำหรับในปี 2555 จะครบรอบ 10 ปี การจัดทำสำมะโนธุรกิจทางการค้าและธุรกิจทางการบริการ

สืบเนื่องมาจากปัจจุบันโครงสร้างด้านเศรษฐกิจมีการเปลี่ยนแปลงรวดเร็วมากตามที่กล่าวมาแล้ว ทำให้หน่วยงานหลักด้านเศรษฐกิจของประเทศ คือ สำนักงานเศรษฐกิจอุตสาหกรรม กระทรวงอุตสาหกรรม สำนักงานคณะกรรมการพัฒนาการเศรษฐกิจและสังคมแห่งชาติ ธนาคารแห่งประเทศไทย และกระทรวงพาณิชย์ มีความจำเป็นต้องใช้ข้อมูลที่ทันสมัยเพื่อใช้ในการวิเคราะห์และติดตามสถานการณ์ด้านเศรษฐกิจของประเทศและภูมิภาค จึงขอให้สำนักงานสถิติแห่งชาติจัดทำข้อมูลสำมะโนอุตสาหกรรมจากเดิมทุก 10 ปี เป็นจัดทำทุก 5 ปี ประกอบกับปัจจุบันประเทศต่างๆ ส่วนใหญ่ได้มีการจัดทำสำมะโนด้านเศรษฐกิจทุก 5 ปี

ดังนั้น สำนักงานสถิติแห่งชาติ จึงได้วางแผนปรับการจัดทำสำมะโนอุตสาหกรรมเป็นประจำทุก 5 ปี โดยจะเริ่มดำเนินการในปี 2555 โดยบูรณาการดำเนินการไปพร้อมกับการสำมะโนธุรกิจทางการค้าและธุรกิจทางการบริการในปี 2555

สำหรับการเก็บรวบรวมข้อมูลแบ่งเป็น 2 ขั้นตอนคือ ขั้นการเก็บรวบรวมข้อมูลพื้นฐานของสถานประกอบการทุกประเภท และขั้นการเก็บรวบรวมข้อมูลรายละเอียดของสถานประกอบการ เฉพาะสถานประกอบการที่ประกอบธุรกิจทางการค้าธุรกิจทางการบริการ และอุตสาหกรรมการผลิต

### 1.2 วัตถุประสงค์

1) เพื่อเก็บรวบรวมข้อมูลที่สำคัญทางด้านอุตสาหกรรมการผลิต เช่น จำนวนสถานประกอบการ ประเภทอุตสาหกรรม จำนวนคนทำงาน ลูกจ้าง ค่าตอบแทนแรงงาน มูลค่าซื้อวัตถุดิบ และวัสดุประกอบในการผลิตและค่าใช้จ่ายในการดำเนินงานของสถานประกอบการ มูลค่าขายผลผลิต และรายรับของสถานประกอบการ ผลิตภัณฑ์และวัตถุดิบคงเหลือ รวมทั้งมูลค่าสินทรัพย์ถาวรของสถานประกอบการ เป็นต้น

2) เพื่อใช้ในการจัดทำบัญชีประชาชาติ และสร้างตารางปัจจัยการผลิตและผลผลิตของประเทศ

### 1.3 ขอบข่ายและคัมรวม

สถานประกอบการทั่วประเทศที่อยู่ในขอบข่ายสำมะโนธุรกิจและอุตสาหกรรม ได้แก่ สถานประกอบการที่ดำเนินกิจการเกี่ยวกับการผลิต ตามการจัดประเภทมาตรฐานอุตสาหกรรมประเทศไทย ปี 2552 (Thailand Standard Industrial Classification: TSIC-2009)

**คัมรวม**สถานประกอบการอุตสาหกรรมการผลิตทุกแห่งที่ตั้งอยู่ในเขตเทศบาล และนอกเขตเทศบาลของจังหวัดมุกดาหาร

#### 1.4 คาบเวลาอ้างอิง

ข้อมูลที่เกี่ยวข้องเป็นข้อมูลของสถานประกอบการที่ดำเนินกิจการในรอบ 12 เดือน (การดำเนินกิจการระหว่าง 1 มกราคม – 31 ธันวาคม 2554)

#### 1.5 รายการข้อมูลที่เกี่ยวข้อง

- 1) ข้อมูลทั่วไปของสถานประกอบการ ได้แก่ ชื่อ ที่ตั้ง และสถานที่ติดต่อของสถานประกอบการ รูปแบบการจัดตั้งตามกฎหมาย รูปแบบการจัดตั้งทางเศรษฐกิจ การมีต่างประเทศร่วมลงทุนหรือถือหุ้น
- 2) คนทำงานและค่าตอบแทนแรงงาน
- 3) ต้นทุนการผลิตและค่าใช้จ่ายของสถานประกอบการ
- 4) ผลผลิตและรายรับของสถานประกอบการ
- 5) สินทรัพย์ หนี้สิน และแหล่งเงินทุนของสถานประกอบการ
- 6) การวิจัยและพัฒนา ด้านวิทยาศาสตร์ เทคโนโลยีและนวัตกรรม
- 7) ผลกระทบจากอุทกภัยต่อสถานประกอบการในปี 2554
- 8) ความคิดเห็นและข้อเสนอแนะของสถานประกอบการ

#### 1.6 ประโยชน์ที่จะได้รับ

ข้อมูลที่ได้จะเป็นประโยชน์สำหรับผู้ใช้อข้อมูลทั้งในภาครัฐบาลและเอกชนที่สำคัญ ดังนี้

##### ภาครัฐ

- 1) ใช้ในการวางแผนและกำหนดนโยบายการพัฒนาเศรษฐกิจด้านอุตสาหกรรมผลิตทั้งในระดับประเทศและระดับท้องถิ่น เพื่อเสริมสร้างศักยภาพของอุตสาหกรรมให้สามารถแข่งขันได้ในเวทีการค้าโลก
- 2) ใช้ในการจัดทำดัชนีชี้วัดภาวะเศรษฐกิจและภาวะการดำเนินกิจการ เช่น ผลิตภัณท์มวลรวม ตารางปัจจัยการผลิตและ

ผลผลิตของประเทศ สัดส่วนแรงงานในภาคการผลิต เป็นต้น

- 3) ใช้ในการวิเคราะห์สถานการณ์และจัดทำแผนส่งเสริมวิสาหกิจขนาดกลางและขนาดย่อมของประเทศ
- 4) ใช้ประกอบการพิจารณากำหนดนโยบายออกกฎหมายและมาตรการต่างๆ เพื่อส่งเสริมและกำหนดทิศทางการประกอบอุตสาหกรรมการผลิตให้เป็นไปตามแนวนโยบายที่กำหนดไว้
- 5) เป็นข้อมูลพื้นฐานในการวางแผนจัดหาโครงสร้างพื้นฐาน (Infrastructure) เพื่อสนับสนุนอุตสาหกรรมผลิตของประเทศ
- 6) ใช้ในการพัฒนาระบบข้อมูลเพื่อการวางแผนเตือนภัยทางเศรษฐกิจและสังคม
- 7) ใช้ประโยชน์ในทางสถิติเพื่อจัดทำกรอบตัวอย่าง สำหรับการเก็บรวบรวมข้อมูลจากสถานประกอบการของหน่วยสถิติต่างๆ

##### ภาคเอกชน

- 1) ผู้ประกอบการใช้ข้อมูลพื้นฐานและข้อมูลการดำเนินกิจการเป็นเครื่องมือสำหรับการวิเคราะห์สถานการณ์ด้านเศรษฐกิจ รวมทั้งการวางแผนตัดสินใจเกี่ยวกับการลงทุนขยายกิจการ/สาขา บริหารและควบคุมการดำเนินกิจการในด้านต่างๆ ให้มีประสิทธิภาพยิ่งขึ้น
- 2) ใช้ข้อมูลเป็นมาตรฐาน เพื่อเปรียบเทียบ (Benchmark) ผลการดำเนินกิจการของตนกับกิจการอื่นๆ ในอุตสาหกรรม ประเภทเดียวกัน หรือขนาดต่างๆ
- 3) สำหรับ นักวิชาการ นักวิจัย และสถาบันการศึกษา นำไปศึกษาวิเคราะห์ต่อยอดสร้างนวัตกรรม เพื่อสนับสนุน ส่งเสริม และพัฒนาอุตสาหกรรมผลิตที่อยู่ในความสนใจ และเรื่องต่างๆ ที่เกี่ยวข้อง

## บทที่ 2

### สรุปข้อมูลที่สำคัญ

#### 2.1 ข้อมูลทั่วไปของสถานประกอบการ

##### อุตสาหกรรมการผลิต

##### 2.1.1 จำนวนและขนาดของสถานประกอบการ

ผลจากสำมะโนอุตสาหกรรม พ.ศ. 2555 พบว่า สถานประกอบการอุตสาหกรรมการผลิตที่มีคนทำงานตั้งแต่ 1 คนขึ้นไป ที่ตั้งอยู่ในจังหวัดมุกดาหาร มีจำนวนทั้งสิ้น 4,537 แห่ง ในจำนวนนี้เป็นสถานประกอบการขนาดเล็ก (คนทำงาน 1-15 คน) จำนวน 4,489 แห่ง หรือร้อยละ 99.0 รองลงมา เป็นสถานประกอบการที่มีคนทำงาน 16-25 คน จำนวน 27 แห่ง หรือร้อยละ 0.6

สำหรับสถานประกอบการขนาดอื่นๆ นอกเหนือจากที่กล่าวมาต้นมีสัดส่วนไม่เกินร้อยละ 0.3

##### 2.1.2 รูปแบบการจัดตั้งตามกฎหมาย

สถานประกอบการอุตสาหกรรมการผลิตส่วนใหญ่มีรูปแบบเป็นส่วนบุคคล หรือห้างหุ้นส่วนสามัญที่ไม่เป็นนิติบุคคลสูงที่สุดถึงร้อยละ 83.3 รองลงมาได้แก่ สถานประกอบการที่มีรูปแบบเป็นส่วนราชการรัฐวิสาหกิจ สหกรณ์ และอื่นๆ ประมาณร้อยละ 16.3 สำหรับสถานประกอบการที่มีรูปแบบเป็นบริษัทจำกัด บริษัทจำกัด (มหาชน) และห้างหุ้นส่วนสามัญนิติบุคคล ห้างหุ้นส่วนจำกัด มีสัดส่วนเท่ากัน คือ ร้อยละ 0.2

##### 2.1.3 รูปแบบการจัดตั้งทางเศรษฐกิจ

สำหรับรูปแบบการจัดตั้งทางเศรษฐกิจของสถานประกอบการอุตสาหกรรมการผลิตในจังหวัดมุกดาหารนั้น พบว่า ส่วนใหญ่รูปแบบเป็นสำนักงานแห่งเดียวสูงถึงร้อยละ 99.9 ในขณะที่รูปแบบสำนักงานสาขา และสำนักงานใหญ่ มีสัดส่วนไม่เกินร้อยละ 0.1

##### 2.1.4 ระยะเวลาในการดำเนินกิจการ

ระยะเวลาในการดำเนินกิจการ หรืออายุ ของกิจการ แสดงให้เห็นว่า สถานประกอบการอุตสาหกรรมการผลิตในจังหวัดมุกดาหาร ส่วนใหญ่ประมาณร้อยละ 35.0 เป็นสถานประกอบการที่ดำเนินกิจการ 10-19 ปี ประมาณร้อยละ 29.2 เป็นสถานประกอบการที่ดำเนินกิจการ 5-9 ปี สำหรับสถานประกอบการที่ดำเนินการระหว่าง 20-29 ปี น้อยกว่า 5 ปี และตั้งแต่ 30 ปี ขึ้นไป มีประมาณร้อยละ 13.9 12.3 และ 9.6 ตามลำดับ

ตาราง ก จำนวนและร้อยละของสถานประกอบการอุตสาหกรรมการผลิต จำแนกตามลักษณะของสถานประกอบการ

ลักษณะของสถานประกอบการ	จำนวน	ร้อยละ
<b>รวม</b>	<b>4,537</b>	<b>100.0</b>
<b>ขนาดของสถานประกอบการ</b>		
1 – 15 คน	4,489	99.0
16 – 25 คน	27	0.6
26 – 30 คน	9	0.2
31 – 50 คน	10	0.2
มากกว่า 50 คน ขึ้นไป	2	-
<b>รูปแบบการจัดตั้งตามกฎหมาย</b>		
ส่วนบุคคล ห้างหุ้นส่วนสามัญที่ไม่เป็นนิติบุคคล	3,780	83.3
ห้างหุ้นส่วนจำกัด ห้างหุ้นส่วนสามัญนิติบุคคล	7	0.2
บริษัทจำกัด บริษัทจำกัด (มหาชน)	7	0.2
ส่วนราชการ รัฐวิสาหกิจ สหกรณ์ และอื่นๆ	743	16.3
<b>รูปแบบการจัดตั้งทางเศรษฐกิจ</b>		
สำนักงานแห่งเดียว	4,532	99.9
สำนักงานใหญ่	2	-
สำนักงานสาขา	3	0.1
<b>ระยะเวลาในการดำเนินการ</b>		
น้อยกว่า 5 ปี	557	12.3
5 – 9 ปี	1,324	29.2
10 –19 ปี	1,590	35.0
20 – 29 ปี	630	13.9
ตั้งแต่ 30 ปีขึ้นไป	436	9.6

หมายเหตุ : - ไม่มีข้อมูล หรือข้อมูลมีค่าเป็น 0 หรือมีข้อมูลจำนวนน้อย

### 2.1.5 หมวดย่อยอุตสาหกรรม

เมื่อพิจารณาจำนวนสถานประกอบการ จำแนกตามหมวดย่อยอุตสาหกรรม (ตาราง ข) พบว่า อุตสาหกรรมสำคัญในจังหวัดมุกดาหาร ได้แก่ การผลิตผลิตภัณฑ์อาหาร การผลิตสิ่งทอ และการผลิตไม้และผลิตภัณฑ์จากไม้และไม้ก๊อก (ยกเว้นเฟอร์นิเจอร์) การผลิตสิ่งของจากฟางและวัสดุถักสานอื่นๆ โดยมีสถานประกอบการด้านนี้ ร้อยละ 37.2 32.3 และ 14.8 ตามลำดับ นอกจากนี้

อุตสาหกรรมในลำดับรองลงไป ได้แก่ การผลิตเสื้อผ้าเครื่องแต่งกาย (ร้อยละ 7.2) การผลิตผลิตภัณฑ์อื่นๆ (ร้อยละ 3.8) และการผลิตผลิตภัณฑ์โลหะประดิษฐ์ (ร้อยละ 2.0)

สำหรับการประกอบอุตสาหกรรมการผลิตในหมวดอื่นๆ นอกจากที่กล่าวข้างต้นมีสัดส่วนค่อนข้างต่ำแต่แต่ละหมวดมีสัดส่วนต่ำกว่าร้อยละ 2.0



ตาราง ข จำนวนและร้อยละของสถานประกอบการอุตสาหกรรมการผลิต จำแนกตามหมวดย่อยอุตสาหกรรม

หมวดย่อยอุตสาหกรรม	จำนวน	ร้อยละ
<b>รวม</b>	<b>4,537</b>	<b>100.0</b>
การผลิตผลิตภัณฑ์อาหาร	1,688	37.2
การผลิตเครื่องดื่ม	12	0.3
การผลิตสิ่งทอ	1,466	32.3
การผลิตเสื้อผ้าเครื่องแต่งกาย	328	7.2
การผลิตเครื่องหนังและผลิตภัณฑ์ที่เกี่ยวข้อง	6	0.1
การผลิตไม้และผลิตภัณฑ์จากไม้และไม้ก๊อก (ยกเว้นเฟอร์นิเจอร์) การผลิตสิ่งของจากฟางและวัสดุถักสานอื่นๆ	670	14.8
การพิมพ์และการผลิตซ้ำสื่อบันทึกข้อมูล	8	0.2
การผลิตเคมีภัณฑ์และผลิตภัณฑ์เคมี	4	0.1
การผลิตเภสัชภัณฑ์ เคมีภัณฑ์ที่ใช้รักษาโรค ผลิตภัณฑ์จากพืชและสัตว์ที่ใช้รักษาโรค	4	0.1
การผลิตผลิตภัณฑ์ยางและพลาสติก	2	-
การผลิตผลิตภัณฑ์อื่นๆ ที่ทำจากแร่โลหะ	38	1.0
การผลิตโลหะขั้นมูลฐาน	2	-
การผลิตผลิตภัณฑ์โลหะประดิษฐ์ (ยกเว้นเครื่องจักรและอุปกรณ์)	90	2.0
การผลิตเครื่องจักรและเครื่องมือ ซึ่งมีได้จัดประเภทไว้ในที่อื่น	1	-
การผลิตยานยนต์ รถพ่วง และรถกึ่งพ่วง	2	-
การผลิตเฟอร์นิเจอร์	19	0.4
การผลิตผลิตภัณฑ์อื่นๆ	172	3.8
การซ่อมและการติดตั้งเครื่องจักรและอุปกรณ์	19	0.4
การจัดการน้ำเสีย	2	-
การเก็บรวบรวมของเสีย การบำบัด และการกำจัดของเสีย รวมถึงการนำของเสียกลับมาใช้ใหม่	4	0.1

หมายเหตุ : - ไม่มีข้อมูล หรือข้อมูลมีค่าเป็น 0 หรือมีข้อมูลจำนวนน้อย

## 2.2 ข้อมูลสถิติที่สำคัญ จำแนกตามขนาดของสถานประกอบการ และหมวดย่อยอุตสาหกรรม

### 2.2.1 คนทำงานและค่าตอบแทนแรงงาน

#### 1) จำนวนคนทำงาน

จำนวนคนทำงาน (จากตาราง ค) แสดงให้เห็นว่าในปี พ.ศ. 2555 มีคนทำงานในสถานประกอบการอุตสาหกรรมการผลิตที่ตั้งอยู่ในจังหวัดมุกดาหารทั้งสิ้นประมาณ 11,118 คน ส่วนใหญ่เป็นคนทำงานที่ปฏิบัติงานอยู่ในสถานประกอบการขนาดเล็ก (คนทำงาน 1-15 คน) ประมาณ 9,245 คน หรือร้อยละ 83.2

เมื่อพิจารณาตามหมวดย่อยอุตสาหกรรม พบว่า ส่วนใหญ่คนทำงานที่

ปฏิบัติงานอยู่ในสถานประกอบการการผลิตผลิตภัณฑ์อาหาร ประมาณ 4,168 คน หรือร้อยละ 37.5 รองลงมาปฏิบัติงานในอุตสาหกรรมการผลิตสิ่งทอ ประมาณ 3,126 คน หรือร้อยละ 28.1 สำหรับอุตสาหกรรมการผลิตไม้และผลิตภัณฑ์จากไม้และไม้ก๊อก (ยกเว้นเฟอร์นิเจอร์) การผลิตสิ่งของจากฟางและวัสดุถักสานอื่นๆ มีสัดส่วนของคนทำงานประมาณร้อยละ 14.9 นอกจากนี้ อุตสาหกรรมการผลิตในหมวดอื่นๆ แต่ละหมวด สัดส่วนของคนทำงานไม่เกิน ร้อยละ 9.0

## 2) จำนวนลูกจ้าง

สำหรับการจ้างงาน พบว่า มีจำนวนลูกจ้างในสถานประกอบการทั้งสิ้น ประมาณ 4,860 คน ส่วนใหญ่เป็นลูกจ้างที่ปฏิบัติงานอยู่ในสถานประกอบการขนาดเล็ก (คนทำงาน 1-15 คน) ประมาณ 3,128 คน หรือคิดเป็นร้อยละ 64.4

การจ้างงานในหมวดย่อยอุตสาหกรรม พบว่า มีลูกจ้างที่ปฏิบัติงานอยู่ในสถานประกอบการอุตสาหกรรมการผลิตผลิตภัณฑ์อาหารมากที่สุดประมาณ 1,607 คน หรือคิดเป็นร้อยละ 33.0 รองลงมาเป็นลูกจ้างที่ปฏิบัติงานอยู่ในอุตสาหกรรมการผลิตสิ่งทอ การผลิตไม้และผลิตภัณฑ์จากไม้และไม้ก๊อก (ยกเว้นเฟอร์นิเจอร์) การผลิตสิ่งของจากฟางและวัสดุถักสานอื่นๆ และการผลิตเสื้อผ้าเครื่องแต่งกายประมาณร้อยละ 28.3 14.4 และ 11.9 ตามลำดับ

ในขณะที่สถานประกอบการอุตสาหกรรมผลิตในหมวดอื่นๆ นอกเหนือจากที่กล่าวข้างต้น แต่ละหมวดมีสัดส่วนของลูกจ้างต่ำกว่าร้อยละ 3.0

## 3) ค่าตอบแทนแรงงาน

ลูกจ้างที่ปฏิบัติงานในสถานประกอบการอุตสาหกรรมการผลิต ที่อยู่ในจังหวัดมุกดาหาร ได้รับค่าตอบแทนแรงงานรวมทั้งสิ้น ประมาณ 216.6 ล้านบาทหรือเฉลี่ยต่อคนต่อปีประมาณ 44,558 บาท โดยลูกจ้างที่ปฏิบัติงานอยู่ในสถานประกอบการขนาดใหญ่ (คนทำงานตั้งแต่ 51 คนขึ้นไป) ได้รับค่าตอบแทนแรงงานเฉลี่ยต่อคนต่อปีสูงสุดประมาณ 149,784 บาท สำหรับลูกจ้างที่ปฏิบัติงานในสถานประกอบการขนาดอื่นๆได้รับค่าตอบแทนแรงงานเฉลี่ยต่อคนต่อปีไม่เกิน 55,000 บาท

เมื่อพิจารณาตามหมวดย่อยอุตสาหกรรมพบว่าลูกจ้างที่ปฏิบัติงานอยู่ในอุตสาหกรรมการผลิตผลิตภัณฑ์อาหาร ได้รับค่าตอบแทนแรงงานเฉลี่ยต่อคนต่อปีสูงสุดประมาณ 78,102 บาท รองลงมาเป็นลูกจ้างที่ปฏิบัติงานอยู่ในอุตสาหกรรมการพิมพ์และการผลิตซ้ำสื่อบันทึกข้อมูล ประมาณ 68,835 บาท

ในขณะที่ลูกจ้างที่ปฏิบัติงานอยู่ในอุตสาหกรรมการผลิตเคมีภัณฑ์และผลิตภัณฑ์เคมีได้รับค่าตอบแทนแรงงานเฉลี่ยต่อคนต่อปีต่ำที่สุดประมาณ 16,000 บาท

ตาราง ค จำนวนและร้อยละของคณาจารย์ ลูกจ้าง และค่าตอบแทนแรงงาน จำแนกตามขนาดของสถานประกอบการ และหมวดย่อยอุตสาหกรรม

ขนาดของสถานประกอบการ/ หมวดย่อยอุตสาหกรรม	จำนวนสถาน ประกอบการ	คณาจารย์		ลูกจ้าง		ค่าตอบแทนแรงงาน	
		จำนวน	ร้อยละ	จำนวน	ร้อยละ	มูลค่า (พันบาท)	เฉลี่ยต่อคน ต่อปี (บาท)
<b>รวม</b>	<b>4,537</b>	<b>11,118</b>	<b>100.0</b>	<b>4,860</b>	<b>100.0</b>	<b>216,554.5</b>	<b>44,558.5</b>
<b>ขนาดของสถานประกอบการ</b>							
1 - 15 คน	4,489	9,245	83.2	3,128	64.4	82,192.7	26,276.4
16 - 25 คน	27	570	5.1	494	10.2	12,121.5	24,537.4
26 - 30 คน	9	261	2.3	225	4.6	5,763.9	25,617.2
31 - 50 คน	10	396	3.6	371	7.6	20,314.9	54,757.1
มากกว่า 50 คน ขึ้นไป	2	646	5.8	642	13.2	96,161.6	149,784.4
<b>หมวดย่อยอุตสาหกรรม</b>							
การผลิตผลิตภัณฑ์อาหาร	1,688	4,168	37.5	1,607	33.0	125,510.8	78,102.5
การผลิตเครื่องมือ	12	74	0.7	38	0.8	1,841.0	48,447.3
การผลิตสิ่งทอ	1,466	3,126	28.1	1,375	28.3	35,246.9	25,634.1
การผลิตเสื้อผ้าเครื่องแต่งกาย	328	967	8.7	576	11.9	16,607.4	28,832.3
การผลิตเครื่องหนังและผลิตภัณฑ์ที่เกี่ยวข้อง	6	35	0.3	24	0.5	870.6	36,275
การผลิตไม้และผลิตภัณฑ์จากไม้และไม้ก๊อก ไม้ก๊อก (ยกเว้นเฟอร์นิเจอร์) การผลิต สิ่งของจากฟางและวัสดุอีกสานอื่นๆ	670	1,652	14.9	699	14.4	13,804.1	19,748.3
การพิมพ์และการผลิตซ้ำสื่อบันทึกข้อมูล	8	28	0.3	16	0.3	1,101.4	68,835.0
การผลิตเคมีภัณฑ์และผลิตภัณฑ์เคมี	4	38	0.3	30	0.6	480.0	16,000.0
การผลิตเภสัชภัณฑ์ เคมีภัณฑ์ที่ใช้รักษาโรค ผลิตภัณฑ์จากพืชและสัตว์ที่ใช้รักษาโรค	4	17	0.2	12	0.2	259.2	21,600.0
การผลิตผลิตภัณฑ์ยางและพลาสติก	2	24	0.2	17	0.3	-	-
การผลิตผลิตภัณฑ์อื่นๆ ที่ทำจากแร่โลหะ	38	210	1.9	142	2.9	7,414.9	-
การผลิตโลหะขั้นมูลฐาน	2	2	-	-	-	-	-
การผลิตผลิตภัณฑ์โลหะประดิษฐ์ (ยกเว้นเครื่องจักรและอุปกรณ์)	90	260	2.3	121	2.5	6,289.6	51,979.9
การผลิตเครื่องจักรและเครื่องมือ ซึ่งมีได้จัดประเภทไว้ในที่อื่น	1	1	-	-	-	-	-
การผลิตยานยนต์ รถพ่วง และรถกึ่งพ่วง	2	2	-	-	-	-	-
การผลิตเฟอร์นิเจอร์	19	78	0.7	47	1.0	2,262.0	48,128.3
การผลิตผลิตภัณฑ์อื่นๆ	172	296	2.7	74	1.5	1,650.3	22,300.7
การซ่อมและการติดตั้งเครื่องจักรและ อุปกรณ์	19	64	0.6	28	0.6	1,371.9	48,996.8
การจัดการน้ำเสีย	2	4	-	-	-	-	-
การเก็บรวบรวมของเสีย การบำบัดและ การกำจัดของเสียรวมถึงการนำของเสีย กลับมาใช้ใหม่	4	71	0.6	56	1.2	1,322.4	23,614.3

หมายเหตุ : - ไม่มีข้อมูล หรือข้อมูลมีค่าเป็น 0 หรือมีข้อมูลจำนวนน้อย

ตาราง ง มูลค่าผลผลิต และมูลค่าเพิ่มของสถานประกอบการอุตสาหกรรมการผลิต จำแนกตามขนาดของสถานประกอบการ และหมวดย่อยอุตสาหกรรม

ขนาดของสถานประกอบการ/ หมวดย่อยอุตสาหกรรม	มูลค่าผลผลิต		มูลค่าเพิ่ม		มูลค่าเพิ่มต่อ มูลค่าผลผลิต (ร้อยละ)
	มูลค่า (พันบาท)	ร้อยละ	มูลค่า (พันบาท)	ร้อยละ	
<b>รวม</b>	<b>2,951,063.4</b>	<b>100.0</b>	<b>947,221.3</b>	<b>100.0</b>	<b>32.1</b>
<b>ขนาดของสถานประกอบการ</b>					
1 - 15 คน	788,427.7	26.7	308,974.2	32.6	39.1
16 - 25 คน	37,101.3	1.3	10,203.6	1.1	27.5
26 - 30 คน	219,378.5	7.4	67,083.6	7.1	30.6
31 - 50 คน	158,015.7	5.4	30,076.5	3.2	19.0
มากกว่า 50 คนขึ้นไป	1,748,140	59.2	530,883.2	56.0	30.4
<b>หมวดย่อยอุตสาหกรรม</b>					
การผลิตผลิตภัณฑ์อาหาร	2,392,126.1	81.0	744,908.1	78.6	31.1
การผลิตเครื่องตี	16,424.8	0.5	6,744	0.7	41
การผลิตสิ่งทอ	239,870.6	8.1	73,962.8	8.0	30.8
การผลิตเสื้อผ้าเครื่องแต่งกาย	63,392.6	2.1	30,609.9	3.2	48.3
การผลิตเครื่องหนังและผลิตภัณฑ์ที่เกี่ยวข้อง	2,555	0.1	744.9	0.1	29.1
การผลิตไม้และผลิตภัณฑ์จากไม้และไม้ก๊อก (ยกเว้นเฟอร์นิเจอร์)	77,517.9	2.6	29,559.9	3.1	38.1
การผลิตสิ่งของจากฟางและวัสดุจากสานอื่นๆ					
การพิมพ์และการผลิตซ้ำสิ่งบันทึกข้อมูล	5,083.6	0.2	2,137.8	0.2	42
การผลิตเคมีภัณฑ์และผลิตภัณฑ์เคมี	455	-	187.7	-	41.2
การผลิตเภสัชภัณฑ์ เคมีภัณฑ์ที่ใช้รักษาโรค และผลิตภัณฑ์จากพืชและสัตว์ที่ใช้รักษาโรค	462	-	196	-	42.4
การผลิตผลิตภัณฑ์ยางและพลาสติก	-	-	-	-	-
การผลิตผลิตภัณฑ์อื่นๆ ที่ทำจากแร่โลหะ	48,099.1	1.6	17,750.3	2.0	36.9
การผลิตโลหะขั้นมูลฐาน	-	-	-	-	-
การผลิตผลิตภัณฑ์โลหะประดิษฐ์ (ยกเว้นเครื่องจักรและอุปกรณ์)	67,510.4	2.3	26,649.1	2.8	39.5
การผลิตเครื่องจักรและเครื่องมือ ซึ่งมีได้จัดประเภทไว้ในที่อื่น	-	-	-	-	-
การผลิตยานยนต์ รถพ่วง และรถกึ่งพ่วง	-	-	-	-	-
การผลิตเฟอร์นิเจอร์	6,772.2	0.2	2,773.1	0.3	40.9
การผลิตผลิตภัณฑ์อื่นๆ	15,884.5	1.0	5,713.8	0.6	35.9
การซ่อมและการติดตั้งเครื่องจักรและอุปกรณ์	10,088.7	0.3	3,852.2	0.4	38.2
การจัดการน้ำเสีย	-	-	-	-	-
การเก็บรวบรวมของเสีย การบำบัด และการกำจัดของเสีย	938.4	-	282.7	-	30.1
รวมถึงการนำของเสียกลับมาใช้ใหม่					

หมายเหตุ : - ไม่มีข้อมูล หรือข้อมูลมีค่าเป็น 0 หรือมีข้อมูลจำนวนน้อย

### 2.2.2 มูลค่าผลผลิตและมูลค่าเพิ่ม

สำหรับมูลค่าผลผลิตและมูลค่าเพิ่มของสถานประกอบการอุตสาหกรรมการผลิตในจังหวัดมุกดาหาร (ตาราง ง) พบว่าในปี 2555 มีมูลค่าผลผลิตทั้งสิ้นประมาณ 2,951.0 ล้านบาท และมูลค่าเพิ่มประมาณ 947.2 ล้านบาท โดยมีสัดส่วนของมูลค่าเพิ่มเปรียบเทียบกับมูลค่าผลผลิตประมาณร้อยละ 32.1 หากพิจารณาตามขนาดของ

สถานประกอบการ พบว่า สถานประกอบการขนาดใหญ่ (มากกว่า 50 คนขึ้นไป) มีมูลค่าผลผลิตและมูลค่าเพิ่มในสัดส่วนที่สูงที่สุดคือร้อยละ 59.2 และ 56.0

อย่างไรก็ตามสัดส่วนของมูลค่าเพิ่มต่อมูลค่าผลผลิตสูงที่สุดนั้นมาจากสถานประกอบการขนาดเล็ก (คนทำงาน 1-15 คน) คือ ประมาณร้อยละ 39.1

เมื่อพิจารณาตามหมวดย่อยอุตสาหกรรมพบว่า มูลค่าผลผลิตและมูลค่าเพิ่ม ส่วนใหญ่มาจากการผลิตผลิตภัณฑ์อาหาร ประมาณร้อยละ 81.0 และ 78.6 สำหรับอุตสาหกรรมการผลิตอื่นๆ แต่ละหมวดมีมูลค่าผลผลิตและมูลค่าเพิ่มในสัดส่วนไม่เกินร้อยละ 8.5

เมื่อเปรียบเทียบมูลค่าเพิ่มต่อมูลค่าผลผลิตในแต่ละหมวดย่อยอุตสาหกรรม พบว่าสถานประกอบการที่ประกอบอุตสาหกรรมการผลิตเสื้อผ้าเครื่องแต่งกายมีสัดส่วนสูงที่สุดคือ ร้อยละ 48.3 รองลงมาคือ อุตสาหกรรมการผลิตเภสัชภัณฑ์ เคมีภัณฑ์ที่ใช้รักษาโรค และผลิตภัณฑ์จากพืชและสัตว์ที่ใช้รักษาโรค ประมาณร้อยละ 42.4 ในขณะที่อุตสาหกรรมการผลิตเครื่องหนังและผลิตภัณฑ์ที่เกี่ยวข้องมีสัดส่วนของมูลค่าเพิ่มต่อมูลค่าผลผลิตต่ำที่สุดคือ ร้อยละ 29.1

### 2.2.3 มูลค่าผลผลิตและมูลค่าเพิ่มเฉลี่ยต่อสถานประกอบการ

จากตาราง จ แสดงให้เห็นว่าสถานประกอบการอุตสาหกรรมการผลิตในจังหวัดมุกดาหาร มีมูลค่าผลผลิตและมูลค่าเพิ่มเฉลี่ยต่อสถานประกอบการประมาณ 650,443.8 บาท และ 208,777 บาท ตามลำดับ

หากพิจารณาตามขนาดของสถานประกอบการพบว่า สถานประกอบการขนาดใหญ่ (คนทำงานมากกว่า 50 คนขึ้นไป) มีมูลค่าผลผลิตและมูลค่าเพิ่มเฉลี่ยต่อสถานประกอบการมากที่สุดคือประมาณ 874 ล้านบาท และ 265.4 ล้านบาท ตามลำดับ ในขณะที่สถานประกอบการขนาดเล็ก (คนทำงาน 1-15 คน) มีมูลค่าผลผลิตและมูลค่าเพิ่มเฉลี่ยต่อสถานประกอบการน้อยที่สุดคือประมาณ 175,635 บาท และ 68,829 บาท ตามลำดับ

เมื่อพิจารณาตามหมวดย่อยอุตสาหกรรมพบว่า อุตสาหกรรมการผลิตผลิตภัณฑ์อาหารมีมูลค่าผลผลิตเฉลี่ยต่อสถานประกอบการมากที่สุดประมาณ 1.4 ล้านบาท ในขณะที่อุตสาหกรรม

ผลิตเครื่องดื่ม มีมูลค่าเพิ่มเฉลี่ยต่อสถานประกอบการมากที่สุดคือประมาณ 562,003 บาท

สำหรับอุตสาหกรรมการผลิตผลิตภัณฑ์อื่นๆ มีมูลค่าผลผลิตและมูลค่าเพิ่มเฉลี่ยต่อสถานประกอบการน้อยที่สุดประมาณ 92,352 บาท และ 33,220 บาท ตามลำดับ

### 2.2.4 มูลค่าผลผลิตและมูลค่าเพิ่มเฉลี่ยต่อคนทำงาน

ด้านมูลค่าผลผลิตและมูลค่าเพิ่มเฉลี่ยต่อคนทำงานนั้นพบว่า สถานประกอบการอุตสาหกรรมการผลิตมีมูลค่าผลผลิตและมูลค่าเพิ่มเฉลี่ยต่อคนทำงานประมาณ 265,431 บาท และ 85,197 บาท ตามลำดับ โดยสถานประกอบการขนาดใหญ่ (คนทำงานมากกว่า 50 คนขึ้นไป) มีมูลค่าผลผลิตและมูลค่าเพิ่มเฉลี่ยต่อคนทำงานมากที่สุดประมาณ 2.7 ล้านบาท และ 821,801 บาท ตามลำดับ

ในขณะที่สถานประกอบการขนาดเล็ก (คนทำงาน 16-25 คน) มีมูลค่าผลผลิตและมูลค่าเพิ่มเฉลี่ยต่อคนทำงานน้อยที่สุดประมาณ 65,090 บาท และ 17,901 บาท ตามลำดับ

หากพิจารณาตามหมวดย่อยอุตสาหกรรมพบว่า สถานประกอบการอุตสาหกรรมการผลิตผลิตภัณฑ์อาหาร มีมูลค่าผลผลิตและมูลค่าเพิ่มเฉลี่ยต่อคนทำงานมากที่สุดประมาณ 573,927 บาท และ 178,721 บาท ตามลำดับ สำหรับอุตสาหกรรมการผลิตเคมีภัณฑ์และผลิตภัณฑ์เคมีมีมูลค่าผลผลิตเฉลี่ยต่อคนทำงานน้อยที่สุดประมาณ 11,974 บาท

ในขณะที่อุตสาหกรรมการเก็บรวบรวมของเสีย การบำบัดและการกำจัดของเสีย รวมถึงการนำของเสียกลับมาใช้ใหม่ มีมูลค่าเพิ่มเฉลี่ยต่อคนทำงานน้อยที่สุดคือ 3,982 บาท

ตาราง จ มูลค่าการผลิต และมูลค่าเพิ่มเฉลี่ยต่อสถานประกอบการ และต่อคนทำงาน จำแนกตามขนาดของสถานประกอบการและ  
หมวดย่อยอุตสาหกรรม

(หน่วย: บาท)

ขนาดของสถานประกอบการ/ หมวดย่อยอุตสาหกรรม	มูลค่าการผลิตเฉลี่ย		มูลค่าเพิ่มเฉลี่ย	
	ต่อสถาน- ประกอบการ	ต่อคนทำงาน	ต่อสถาน- ประกอบการ	ต่อคนทำงาน
<b>รวม</b>	<b>650,443.8</b>	<b>265,431.1</b>	<b>208,777.0</b>	<b>85,197.1</b>
<b>ขนาดของสถานประกอบการ</b>				
1 – 15 คน	175,635.5	85,281.5	68,829.2	33,420.7
16 – 25 คน	1,374,122.6	65,090.0	377,913.3	17,901.2
26 – 30 คน	24,375,397.8	840,530.9	7,453,735.6	257,025.4
31 – 50 คน	15,801,575.0	399,029.7	3,007,654.0	75,950.9
มากกว่า 50 คนขึ้นไป	874,070,000.0	2,706,099.1	265,441,625.0	821,800.7
<b>หมวดย่อยอุตสาหกรรม</b>				
การผลิตผลิตภัณฑ์อาหาร	1,417,136.4	573,926.6	441,296.3	178,720.7
การผลิตเครื่องดื่ม	1,368,736.7	221,957.3	562,003.3	91,135.7
การผลิตสิ่งทอ	163,622.5	76,734.1	50,452.2	23,660.6
การผลิตเสื้อผ้าเครื่องแต่งกาย	193,270.2	65,556.0	93,322.7	31,654.5
การผลิตเครื่องหนังและผลิตภัณฑ์ที่เกี่ยวข้อง	425,833.3	73,000.0	124,155.0	21,283.7
การผลิตไม้และผลิตภัณฑ์จากไม้และไม้ก๊อก (ยกเว้นเฟอร์นิเจอร์)	115,698.5	46,923.7	44,119.3	17,893.4
การผลิตสิ่งของจากฟางและวัสดุอีกสถานอื่นๆ	-	-	-	-
การพิมพ์และการผลิตซ้ำสื่อบันทึกข้อมูล	635,450.0	181,557.1	267,235.0	76,352.9
การผลิตเคมีภัณฑ์และผลิตภัณฑ์เคมี	113,750	11,973.7	46,925.0	4,939.5
การผลิตเภสัชภัณฑ์ เคมีภัณฑ์ที่ใช้รักษาโรค และผลิตภัณฑ์จากพืช และสัตว์ที่ใช้รักษาโรค	115,500.0	27,176.5	49,000.0	11,529.4
การผลิตผลิตภัณฑ์ยางและพลาสติก	-	-	-	-
การผลิตผลิตภัณฑ์อื่นๆ ที่ทำจากแร่โลหะ	1,265,767.6	229,043.7	467,113.4	84,525.3
การผลิตโลหะขั้นมูลฐาน	-	-	-	-
การผลิตผลิตภัณฑ์โลหะประดิษฐ์ (ยกเว้นเครื่องจักรและอุปกรณ์)	750,115.7	259,655.4	296,101.1	102,496.5
การผลิตเครื่องจักรและเครื่องมือ ซึ่งมีได้จัดประเภทไว้ในที่อื่น	-	-	-	-
การผลิตยานยนต์ รถพ่วง และรถกึ่งพ่วง	-	-	-	-
การผลิตเฟอร์นิเจอร์	356,434.2	86,823.7	145,953.2	35,552.7
การผลิตผลิตภัณฑ์อื่นๆ	92,352.1	53,664.1	33,220.1	19,303.5
การซ่อมและการติดตั้งเครื่องจักรและอุปกรณ์	530,987.4	157,636.9	202,750.5	60,191.6
การจัดการน้ำเสีย	-	-	-	-
การเก็บรวบรวมของเสีย การบำบัด และการกำจัดของเสีย รวมถึงการนำของเสียกลับมาใช้ใหม่	234,600.0	13,216.9	70,675.0	3,981.7

หมายเหตุ : - ไม่มีข้อมูล หรือข้อมูลมีค่าเป็น 0 หรือมีข้อมูลจำนวนน้อย

### 2.3 สรุปและข้อเสนอแนะของสถานประกอบการ

ผลจากการสำมะโนอุตสาหกรรม พ.ศ. 2555 อุตสาหกรรมการผลิตในจังหวัดมุกดาหาร พบว่า มีจำนวนสถานประกอบการอุตสาหกรรมการผลิตทั้งสิ้นประมาณ 4,537 แห่ง ส่วนใหญ่หรือประมาณร้อยละ 99.0 เป็นสถานประกอบการที่มีขนาดคนทำงาน 1-15 คน และประกอบอุตสาหกรรมการผลิตเกี่ยวกับการผลิตผลิตภัณฑ์อาหาร สำหรับคนทำงานในสถานประกอบการอุตสาหกรรมการผลิตมีจำนวนทั้งสิ้นประมาณ 11,118 คน มีการจ้างงานหรือมีลูกจ้างทั้งสิ้นประมาณ 4,860 คน โดยได้รับค่าตอบแทนต่อคนต่อปีประมาณ 44,558 บาท ส่วนมูลค่าผลผลิตมีมูลค่าประมาณ 2,951 ล้านบาท ค่าใช้จ่ายขั้นกลางประมาณ 2,003.8 ล้านบาท และมูลค่าเพิ่มประมาณ 947.2 ล้านบาท เป็นต้น

#### ● ความช่วยเหลือที่ต้องการจากหน่วยงานของรัฐ

ผลจากการสำมะโนอุตสาหกรรม พ.ศ. 2555 พบว่า มีจำนวนสถานประกอบการอุตสาหกรรมการผลิตที่ต้องการความช่วยเหลือจากหน่วยงานของรัฐทั้งสิ้น 3,350 แห่ง หรือประมาณร้อยละ 73.8 ซึ่งส่วนใหญ่ต้องการรับความช่วยเหลือด้านขยายตลาดรับซื้อผลผลิต ส่งเสริมการส่งออกมากที่สุด มีจำนวนสถานประกอบการประมาณ 1,440 แห่ง หรือประมาณ 42.9 รongลงมาเป็นความต้องการในด้านเพิ่มสภาพคล่องทางการเงินและจัดงานแสดงสินค้าให้แก่ผู้ประกอบการท้องถิ่น (OTOP) โดยมีจำนวนสถานประกอบการประมาณ 1,047 และ 1,010 แห่ง หรือประมาณร้อยละ 31.2 และ 30.1 ตามลำดับ

#### ● ปัญหาในการดำเนินกิจการ

เมื่อพิจารณาปัญหาในการดำเนินกิจการ พบว่า สถานประกอบการอุตสาหกรรมการผลิตในจังหวัดมุกดาหาร มีปัญหาในการดำเนินกิจการจำนวน 3,010 แห่ง หรือประมาณร้อยละ 66.3

ปัญหาที่พบมากที่สุด คือ เงินทุนไม่เพียงพอ มีจำนวนสถานประกอบการอุตสาหกรรมการผลิตประมาณร้อยละ 72.1 รongลงมาได้แก่ ปัญหาตลาดการผลิตและปัญหาขาดแคลนวัตถุดิบที่ใช้ในการผลิต มีจำนวนสถานประกอบการประมาณร้อยละ 48.7 และ 44.0 ตามลำดับ

# ตารางสถิติ



ตอนที่ 1 ข้อมูลการดำเนินงานกิจการของสถานประกอบการอุตสาหกรรมการผลิต  
จำแนกตามขนาดของสถานประกอบการ

## สารบัญตารางสถิติ

ตอนที่ 1	ข้อมูลการดำเนินงานกิจการของสถานประกอบการอุตสาหกรรมการผลิต จำแนกตามขนาดของสถานประกอบการ
ตาราง 1	สถิติมูลฐานอุตสาหกรรมการผลิตในปี 2554 จำแนกตามขนาดของสถานประกอบการ
ตาราง 2	มูลค่าผลผลิตของสถานประกอบการอุตสาหกรรมการผลิตในปี 2554 จำแนกตามขนาดของสถานประกอบการ
ตาราง 3	ค่าใช้จ่ายขั้นกลางของสถานประกอบการอุตสาหกรรมการผลิตในปี 2554 จำแนกตามขนาดของสถานประกอบการ
ตาราง 4	คนทำงานในสถานประกอบการอุตสาหกรรมการผลิตในปี 2554 จำแนกตามสถานภาพการทำงาน เพศ และขนาดของสถานประกอบการ
ตาราง 5	จำนวนสถานประกอบการอุตสาหกรรมการผลิต จำแนกตามจำนวนวันทำงานต่อ สัปดาห์ จำนวนชั่วโมงทำงานเฉลี่ยต่อวันของลูกจ้าง และขนาดของสถานประกอบการ
ตาราง 6	ค่าตอบแทนแรงงานในปี 2554 จำแนกตามขนาดของสถานประกอบการ
ตาราง 7	จำนวนและร้อยละของสถานประกอบการอุตสาหกรรมการผลิต จำแนกตามอัตรา การใช้กำลังการผลิตต่อปี 2554 และขนาดของสถานประกอบการ
ตาราง 8	มูลค่าวัตถุดิบและวัสดุประกอบฯ และสินค้าคงเหลือต้นปีและปลายปี 2554 จำแนกตามขนาดของสถานประกอบการ
ตาราง 9	ส่วนเปลี่ยนแปลงของมูลค่าวัตถุดิบและวัสดุประกอบฯ และสินค้าคงเหลือในปี 2554 จำแนกตามขนาดของสถานประกอบการ
ตาราง 10	ค่าใช้จ่ายทั้งสิ้นของสถานประกอบการอุตสาหกรรมการผลิตในปี 2554 จำแนกตามขนาดของสถานประกอบการ
ตาราง 11	รายรับทั้งสิ้นของสถานประกอบการอุตสาหกรรมการผลิตในปี 2554 จำแนกตามขนาดของสถานประกอบการ
ตาราง 12	มูลค่าตามบัญชีของสินทรัพย์ถาวรในปี 2554 จำแนกตามขนาดของสถาน ประกอบการ
ตาราง 13	มูลค่าสินทรัพย์ถาวรที่เปลี่ยนแปลงระหว่าง มกราคม - ธันวาคม 2554 จำแนกตามขนาดของสถานประกอบการ

ตาราง 1 สถิติพื้นฐานอุตสาหกรรมการผลิตในปี 2554 จำแนกตามขนาดของสถานประกอบการ

TABLE 1 SUMMARY OF BASIC STATISTICS FOR MANUFACTURING ESTABLISHMENTS IN 2011 BY SIZE OF ESTABLISHMENT

(พันบาท In Thousand Baht)

ขนาดของสถานประกอบการ	จำนวน สถานประกอบการ Number of establishments	จำนวน คนทำงาน Number of persons engaged	ลูกจ้าง Employees		มูลค่าผลผลิต Value of gross output	ค่าใช้จ่าย ขั้นกลาง Intermediate consumption	มูลค่าเพิ่ม Value added	Size of establishment
			จำนวน Number	ค่าตอบแทน แรงงาน Remuneration				
<b>รวม</b>	<b>4,537</b>	<b>11,118</b>	<b>4,860</b>	<b>216,554.5</b>	<b>2,951,063.4</b>	<b>2,003,842.1</b>	<b>947,221.3</b>	<b>Total</b>
1 - 15 คน	4,489	9,245	3,128	82,192.7	788,427.8	479,453.5	308,974.3	1 - 15 persons
16 - 25 คน	27	570	494	12,121.5	37,101.3	26,897.7	10,203.7	16 - 25 persons
26 - 30 คน	9	261	225	5,763.9	219,378.6	152,295.0	67,083.6	26 - 30 persons
31 - 50 คน	10	396	371	20,314.9	158,015.8	127,939.2	30,076.5	31 - 50 persons
51 - 200 คน	1	78	74	D	D	D	D	51 - 200 persons
มากกว่า 200 คน	1	568	568	D	D	D	D	More than 200 persons

หมายเหตุ : D หมายถึง ตัวเลขที่ไม่เปิดเผย

Note : D means disclosure prohibited.

ที่มา : สำนักธุรกิจและอุตสาหกรรม พ.ศ.2555 : อุตสาหกรรมการผลิต จังหวัดมุกดาหาร สำนักงานสถิติแห่งชาติ กระทรวงเทคโนโลยีสารสนเทศและการสื่อสาร

Source : The 2012 Business and Industrial Census : Manufacturing Industry, Mukdahan Province, National Statistical Office, Ministry of Information and Communication Technology.

ตาราง 2 มูลค่าผลผลิตของสถานประกอบการอุตสาหกรรมการผลิตในปี 2554 จำแนกตามขนาดของสถานประกอบการ

TABLE 2 VALUE OF GROSS OUTPUT OF MANUFACTURING ESTABLISHMENTS IN 2011 BY SIZE OF ESTABLISHMENT

(พันบาท In Thousand Baht)

จำนวน สถาน- ประกอบการ Number of establishments	รวม Total	มูลค่าขายผลผลิต Sales of goods produced	การขายสินค้า ที่เข้ามาจำหน่าย ในสภาพเดิม Sales of goods purchased for resale	รายรับจาก การจ้างเหมาทำการ ผลิตสินค้า Receipts for contract and commission work	รายรับจากการ ให้บริการ บำรุงรักษา ซ่อมแซมและติดตั้ง ให้แก่อุปกรณ์ Receipts for repair and installation work etc.	รายรับจากการ ให้เช่าอาคาร ฯลฯ และรายรับอื่น ๆ Receipts for rent on building etc. and other receipts	ส่วนเปลี่ยนแปลง มูลค่าสินค้าคงเหลือ Change in value of stocks of goods	ขนาดของสถานประกอบการ Size of establishment
<b>รวม</b>	<b>4,537</b>	<b>2,700,882.5</b>	<b>40,236.6</b>	<b>3,056.0</b>	<b>197.2</b>	<b>35,744.5</b>	<b>170,946.6</b>	<b>Total</b>
1 - 15 คน	4,489	771,531.5	9,329.9	688.0	197.2	1,061.3	5,619.8	1 - 15 persons
16 - 25 คน	27	38,085.6	159.0	-	-	3.2	-1,146.5	16 - 25 persons
26 - 30 คน	9	152,190.7	-	-	-	-	67,187.9	26 - 30 persons
31 - 50 คน	10	164,338.0	-	2,368.0	-	414.2	-9,104.4	31 - 50 persons
51 - 200 คน	1	D	-	-	-	-	D	51 - 200 persons
มากกว่า 200 คน	1	D	D	-	-	D	D	More than 200 persons

หมายเหตุ : D หมายถึง ตัวเลขที่ไม่เปิดเผย

Note : D means disclosure prohibited.

ที่มา : สำนักธุรกิจและอุตสาหกรรม พ.ศ.2555 : อุตสาหกรรมการผลิต จังหวัดภูเก็ต กระทรวงเทคโนโลยีสารสนเทศและการสื่อสาร

Source : The 2012 Business and Industrial Census : Manufacturing Industry, Mukdahan Province, National Statistical Office, Ministry of Information and Communication Technology.

ตาราง 3 ค่าใช้จ่ายขั้นกลางของสถานประกอบการอุตสาหกรรมการผลิตในปี 2554 จำแนกตามขนาดของสถานประกอบการ

TABLE 3 INTERMEDIATE CONSUMPTION OF MANUFACTURING ESTABLISHMENTS IN 2011 BY SIZE OF ESTABLISHMENT

จำนวน สถาน- ประกอบการ Number of establishments	รวม Total	ค่าซื้อวัตถุดิบ และวัสดุประกอบ ที่ใช้ในการผลิต Purchase of materials and components	ค่าซื้อเพลิง และค่าไฟฟ้า ที่ใช้ในการผลิต Cost of fuels, cost of electricity	ค่าติดตั้งซ่อมแซมและ บำรุงรักษาสินค้า ที่จำหน่ายให้ลูกค้า Cost of repair and maintenance sales	ค่าติดตั้งซ่อมแซมและ บำรุงรักษาเครื่องจักร เครื่องมือ Cost of repair and machinery	ค่าซื้อสินค้า ที่ซื้อจกจำหน่าย ในสภาพเดิม Purchase of goods for resale	ค่าจ้างมาจากให้ สถานประกอบการ อื่นผลิตสินค้าให้ Cost of contract and commission work	ค่าใช้จ่ายอื่น ๆ Other expenses	ส่วนเปลี่ยนแปลง มูลค่าวัตถุดิบและ วัสดุประกอบฯ คงเหลือ Change in value of stocks of materials and components	Size of establishment
จังหวัดมุกดาหาร	4,537	2,003,842.1	77,498.9	1,539.1	1,677,366.6	7,440.1	80.0	582,204.9	358,284.7	
1 - 15 คน	4,489	479,453.5	33,362.3	456.1	8,621.1	7,302.1	-	50,020.5	-6,183.1	1 - 15 persons
16 - 25 คน	27	26,897.7	1,469.9	-	486.9	138.0	80.0	4,145.0	-345.4	16 - 25 persons
26 - 30 คน	9	152,295.0	1,209.4	980.0	-	-	-	5,312.5	1,118.4	26 - 30 persons
31 - 50 คน	10	127,939.2	17,459.2	103.0	2,635.1	-	-	38,883.2	14,628.5	31 - 50 persons
51 - 200 คน	1	D	D	-	-	-	-	D	D	51 - 200 persons
มากกว่า 200 คน	1	D	D	-	D	-	-	D	D	More than 200 persons

หมายเหตุ : D หมายถึง ตัวเลขที่ไม่เปิดเผย

Note : D means disclosure prohibited.

ที่มา : สำมะโนธุรกิจและอุตสาหกรรม พ.ศ.2555 : อุตสาหกรรมการผลิต จังหวัดมุกดาหาร สำนักงานสถิติแห่งชาติ กระทรวงเทคโนโลยีสารสนเทศและการสื่อสาร

Source : The 2012 Business and Industrial Census : Manufacturing Industry, Mukdahan Province, National Statistical Office, Ministry of Information and Communication Technology.

ตาราง 4 คนทำงานในสถานประกอบการอุตสาหกรรมผลิตในปี 2554 จำแนกตามสถานภาพการทำงาน เพศ และขนาดของสถานประกอบการ  
TABLE 4 PERSONS ENGAGED IN MANUFACTURING ESTABLISHMENTS IN 2011 BY WORK STATUS, SEX AND SIZE OF ESTABLISHMENT

ขนาดของสถานประกอบการ Establishments	จำนวน สถาน- ประกอบการ Number of establishments	คนทำงานโดยไม่ได้รับค่าจ้าง/ เงินเดือน Unpaid workers				ลูกจ้างในกรรมวิธีการผลิต Operatives				ลูกจ้างอื่น ๆ Other employees				Size of establishment						
		รวม Total		รวม Total		รวม Total		รวม Total		รวม Total		รวม Total								
		ชาย Male	หญิง Female	ชาย Male	หญิง Female	ชาย Male	หญิง Female	ชาย Male	หญิง Female	ชาย Male	หญิง Female	ชาย Male	หญิง Female							
<b>รวม</b>	<b>4,537</b>	<b>11,118</b>	<b>4,050</b>	<b>7,068</b>	<b>6,258</b>	<b>2,646</b>	<b>3,612</b>	<b>4,685</b>	<b>1,292</b>	<b>3,393</b>	<b>4,212</b>	<b>976</b>	<b>3,236</b>	<b>473</b>	<b>315</b>	<b>158</b>	<b>175</b>	<b>112</b>	<b>63</b>	<b>Total</b>
1 - 15 คน	4,489	9,245	3,259	5,986	6,117	2,599	3,518	3,112	649	2,463	2,984	575	2,409	128	74	54	16	11	5	1 - 15 persons
16 - 25 คน	27	570	130	440	75	22	53	493	107	387	424	74	351	69	33	36	1	1	-	16 - 25 persons
26 - 30 คน	9	261	70	191	36	14	22	225	56	169	200	35	165	25	21	4	-	-	-	26 - 30 persons
31 - 50 คน	10	396	126	270	25	10	15	320	85	235	283	61	222	37	24	13	51	31	20	31 - 50 persons
51 - 200 คน	1	D	D	D	D	D	D	D	-	D	D	-	D	-	-	-	-	-	-	51 - 200 persons
มากกว่า 200 คน	1	D	D	D	-	-	-	D	D	D	D	D	D	D	D	D	D	D	D	More than 200 persons

หมายเหตุ : D หมายถึง ตัวเลขที่ไม่เปิดเผย

Note : D means disclosure prohibited.

ที่มา : สำมะโนธุรกิจและอุตสาหกรรม พ.ศ.2555 : อุตสาหกรรมการผลิต จังหวัดมุกดาหาร สำนักงานสถิติแห่งชาติ กระทรวงเทคโนโลยีสารสนเทศและการสื่อสาร

Source : The 2012 Business and Industrial Census : Manufacturing Industry, Mukdahan Province, National Statistical Office, Ministry of Information and Communication Technology.

ตาราง 5 จำนวนสถานประกอบการอุตสาหกรรมผลิต จำแนกตามจำนวนวันทำงานต่อสัปดาห์ จำนวนชั่วโมงทำงานเฉลี่ยต่อวันของลูกจ้าง และขนาดของสถานประกอบการ

TABLE 5 NUMBER OF MANUFACTURING ESTABLISHMENTS BY WORKING DAYS PER WEEK, WORKING HOURS PER DAY OF EMPLOYEES AND SIZE OF ESTABLISHMENT

ขนาดของสถานประกอบการ Number of establishments	คนทำงานโดยไม่ได้รับค่าจ้าง/เงินเดือน Unpaid workers			ลูกจ้างในกรรมวิธีการผลิต Operatives			ลูกจ้างอื่น ๆ Other employees			Size of establishment								
	จำนวนวันทำงานต่อสัปดาห์ Number of working days			จำนวนชั่วโมงทำงานเฉลี่ยต่อวัน Number of working hours			จำนวนวันทำงานต่อสัปดาห์ Number of working days				จำนวนชั่วโมงทำงานเฉลี่ยต่อวัน Number of working hours							
	< 5	6	7	< 8	8 - 10	11 - 12	< 5	6	7		< 8	8 - 10	11 - 12	< 5	6	< 8	8 - 10	
<b>รวม</b>	<b>4,537</b>	<b>1,307</b>	<b>558</b>	<b>2,660</b>	<b>2,569</b>	<b>1,915</b>	<b>42</b>	<b>253</b>	<b>187</b>	<b>473</b>	<b>434</b>	<b>467</b>	<b>13</b>	<b>1</b>	<b>9</b>	<b>1</b>	<b>9</b>	<b>Total</b>
1 - 15 คน	4,489	1,297	553	2,634	2,553	1,890	42	240	177	448	417	436	13	-	5	1	4	1 - 15 persons
16 - 25 คน	27	9	5	11	12	13	-	12	5	10	12	15	-	1	-	-	1	16 - 25 persons
26 - 30 คน	9	1	-	7	2	6	-	1	1	7	2	7	-	-	-	-	-	26 - 30 persons
31 - 50 คน	10	-	-	7	3	4	-	-	3	7	3	7	-	-	3	-	3	31 - 50 persons
51 - 200 คน	1	-	-	D	-	D	-	-	-	D	-	D	-	-	-	-	-	51 - 200 persons
มากกว่า 200 คน	1	-	-	-	-	-	-	-	D	-	-	D	-	-	D	-	D	More than 200 persons

หมายเหตุ : D หมายถึง ตัวเลขที่ไม่เปิดเผย

Note : D means disclosure prohibited.

ที่มา : สำนักบริหารทะเบียนอุตสาหกรรม จังหวัดมุกดาหาร สำนักงานสถิติแห่งชาติ กระทรวงเทคโนโลยีสารสนเทศและการสื่อสาร

Source : The 2012 Business and Industrial Census : Manufacturing Industry, Mukdahan Province, National Statistical Office, Ministry of Information and Communication Technology.

ตาราง 6 ค่าตอบแทนแรงงานในปี 2554 จำนวนตามขนาดของสถานประกอบการ

TABLE 6 REMUNERATION IN 2011 BY SIZE OF ESTABLISHMENT

(พันบาท In Thousand Baht)

ขนาดของสถานประกอบการ establishments	จำนวน สถาน- ประกอบการ Number of employees	จำนวนลูกจ้าง Number of employees	รวม Total			ลูกจ้างในกรรมสิทธิ์การผลิต Operatives			ลูกจ้างอื่น ๆ Other employees			เงินที่สถานประกอบการ จ่ายสมทบเข้ากองทุน เพื่อการประกันสังคม ฯลฯ Employer's contribution to social security	รวม Total	ขนาดของสถานประกอบการ Size of establishment	
			จำนวน Total	ค่าจ้าง เงินเดือน Wages, salaries	ค่าล่วงเวลา โบนัส ฯลฯ Overtime bonus etc.	อื่น ๆ Others	จำนวน Total	ค่าจ้าง เงินเดือน Wages, salaries	ค่าล่วงเวลา โบนัส ฯลฯ Overtime bonus etc.	อื่น ๆ Others	จำนวน Total				ค่าจ้าง เงินเดือน Wages, salaries
<b>รวม</b>	<b>4,537</b>	<b>4,860</b>	<b>216,554.5</b>	<b>182,658.6</b>	<b>176,563.5</b>	<b>2,202.2</b>	<b>669.1</b>	<b>3,223.9</b>	<b>33,895.9</b>	<b>32,716.7</b>	<b>645.2</b>	<b>217.2</b>	<b>316.9</b>	<b>Total</b>	
1 - 15 คน	4,489	3,128	82,192.7	81,300.0	80,079.3	135.5	545.1	540.2	892.7	873.9	-	3.2	15.6	1 - 15 persons	
16 - 25 คน	27	494	12,121.5	12,020.7	11,647.3	288.2	-	85.2	100.8	96.0	-	-	4.8	16 - 25 persons	
26 - 30 คน	9	225	5,763.9	5,763.9	5,679.0	-	-	84.9	-	-	-	-	-	26 - 30 persons	
31 - 50 คน	10	371	20,314.9	10,061.6	7,961.6	1,778.5	124.0	197.5	10,253.4	9,097.7	645.2	214.0	296.5	31 - 50 persons	
51 - 200 คน	1	D	D	D	D	-	-	-	-	-	-	-	-	51 - 200 persons	
มากกว่า 200 คน	1	D	D	D	D	-	-	-	D	D	-	-	-	More than 200 persons	

หมายเหตุ : D หมายถึง ตัวเลขที่ไม่เปิดเผย

Note : D means disclosure prohibited.

ที่มา : สำนักงานธุรกิจและอุตสาหกรรม พ.ศ.2555 : อุตสาหกรรมการผลิต จังหวัดมุกดาหาร สำนักงานสถิติแห่งชาติ กระทรวงเทคโนโลยีสารสนเทศและการสื่อสาร

Source : The 2012 Business and Industrial Census : Manufacturing Industry, Mukdahan Province, National Statistical Office, Ministry of Information and Communication Technology.



ตาราง 7 จำนวนและร้อยละของสถานประกอบการอุตสาหกรรมผลิต จำนวนตามอัตราการใช้กำลังการผลิตต่อปี 2554 และขนาดของสถานประกอบการ  
TABLE 7 NUMBER AND PERCENTAGE OF MANUFACTURING ESTABLISHMENTS BY PERCENTAGE OF CAPACITY UTILIZATION IN 2011 AND SIZE OF ESTABLISHMENT

ขนาดของสถานประกอบการ	อัตราการใช้กำลังการผลิตต่อปี 2554 Percentage of capacity utilization in 2011													เฉลี่ยต่อสถาน- ประกอบการ Average per establishment	Size of establishment												
	< 10		10 - 19		20 - 29		30 - 39		40 - 49		50 - 59		60 - 69			70 - 79		80 - 89		90 - 99		>100					
	จำนวน Number	ร้อยละ %	จำนวน Number	ร้อยละ %	จำนวน Number	ร้อยละ %	จำนวน Number	ร้อยละ %	จำนวน Number	ร้อยละ %	จำนวน Number	ร้อยละ %	จำนวน Number			ร้อยละ %	จำนวน Number	ร้อยละ %	จำนวน Number	ร้อยละ %	จำนวน Number	ร้อยละ %	จำนวน Number	ร้อยละ %			
<b>รวม</b>	<b>4,537</b>	<b>100.0</b>	<b>5</b>	<b>0.1</b>	<b>2</b>	<b>0.0</b>	<b>158</b>	<b>3.5</b>	<b>64</b>	<b>1.4</b>	<b>189</b>	<b>4.2</b>	<b>473</b>	<b>10.4</b>	<b>486</b>	<b>10.7</b>	<b>563</b>	<b>12.4</b>	<b>627</b>	<b>13.8</b>	<b>293</b>	<b>6.5</b>	<b>1,677</b>	<b>37.0</b>	<b>77.2</b>	<b>Total</b>	
1 - 15 คน	4,489	100.0	5	0.1	2	0.0	158	3.5	64	1.4	188	4.2	471	10.5	477	10.6	558	12.4	619	13.8	290	6.5	1,657	36.9	77.1	1 - 15 persons	
16 - 25 คน	27	100.0	-	-	-	-	-	-	-	-	1	3.7	-	-	6	22.2	1	3.7	5	18.5	1	3.7	13	48.2	84.1	16 - 25 persons	
26 - 30 คน	9	100.0	-	-	-	-	-	-	-	-	-	-	2	22.2	-	-	1	11.1	2	22.2	-	-	4	44.4	81.1	26 - 30 persons	
31 - 50 คน	10	100.0	-	-	-	-	-	-	-	-	-	-	-	-	3	30.0	3	30.0	-	-	-	2	20.0	2	20.0	77.5	31 - 50 persons
51 - 200 คน	1	100.0	-	-	-	-	-	-	-	-	-	-	-	-	-	-	-	-	-	-	-	-	1	100.0	100.0	51 - 200 persons	
มากกว่า 200 คน	1	100.0	-	-	-	-	-	-	-	-	-	-	-	-	-	-	-	-	1	100.0	-	-	-	-	80.0	More than 200 persons	

ที่มา : สำนักงานธุรกิจและอุตสาหกรรม พ.ศ.2555 : อุตสาหกรรมการผลิต จังหวัดมุกดาหาร สำนักงานสถิติแห่งชาติ กระทรวงเทคโนโลยีสารสนเทศและการสื่อสาร  
Source : The 2012 Business and Industrial Census : Manufacturing Industry, Mukdahan Province, National Statistical Office, Ministry of Information and Communication Technology.

ตาราง 8 มูลค่าวัตถุดิบและวัสดุประกอบฯ และสินค้าคงเหลือต้นปีและปลายปี 2554 จำแนกตามขนาดของสถานประกอบการ  
TABLE 8 VALUE OF STOCKS AT THE BEGINNING AND THE END OF 2011 BY SIZE OF ESTABLISHMENT

ขนาดของสถานประกอบการ Number of establishments	จำนวน สถาน- ประกอบ การ Number of establishments	มูลค่า ณ ต้นปี 2554 At the beginning of 2011					มูลค่า ณ ปลายปี 2554 At the end of 2011					Size of establishment
		รวม Total	วัตถุดิบ และ วัสดุประกอบฯ Materials and components	สินค้า ระหว่าง ผลิต Work in progress	สินค้า สำเร็จรูป Finished goods	สินค้าที่ซื้อมา จำหน่ายใน สภาพเดิม Goods purchased for resale	รวม Total	วัตถุดิบ และ วัสดุประกอบฯ Materials and components	สินค้า ระหว่าง ผลิต Work in progress	สินค้า สำเร็จรูป Finished goods	สินค้าที่ซื้อมา จำหน่ายใน สภาพเดิม Goods purchased for resale	
<b>รวม</b>	<b>4,537</b>	<b>487,978.1</b>	<b>254,116.2</b>	<b>43,956.3</b>	<b>125,637.8</b>	<b>64,267.8</b>	<b>612,400.9</b>	<b>16,340.4</b>	<b>351,120.7</b>	<b>37,347.4</b>	<b>Total</b>	
1 - 15 คน	4,489	99,161.3	37,657.5	37,314.4	22,749.1	1,440.3	31,474.4	14,765.7	51,060.6	1,297.3	1 - 15 persons	
16 - 25 คน	27	4,660.1	2,376.1	810.3	1,388.7	85.0	2,030.7	466.8	651.2	19.5	16 - 25 persons	
26 - 30 คน	9	77,180.3	76,880.3	160.0	140.0	-	77,998.7	60.0	67,427.9	-	26 - 30 persons	
31 - 50 คน	10	63,269.0	15,823.6	5,171.6	42,273.8	-	30,452.1	947.9	37,393.2	-	31 - 50 persons	
51 - 200 คน	1	D	D	D	D	-	D	D	D	-	51 - 200 persons	
มากกว่า 200 คน	1	D	D	-	D	D	D	-	D	D	More than 200 persons	

หมายเหตุ : D หมายถึง ตัวเลขที่ไม่เปิดเผย

Note : D means disclosure prohibited.

ที่มา : สำนักงานธุรกิจและอุตสาหกรรม พ.ศ.2555 - อุตสาหกรรมและการผลิต จังหวัดมุกดาหาร สำนักงานสถิติแห่งชาติ กระทรวงเทคโนโลยีสารสนเทศและการสื่อสาร

Source : The 2012 Business and Industrial Census : Manufacturing Industry, Mukdahan Province, National Statistical Office, Ministry of Information and Communication Technology.

ตาราง 9 ส่วนเปลี่ยนแปลงของมูลค่าวัตถุดิบและวัสดุประกอบฯ และสินค้าคงเหลือในปี 2554 จำแนกตามขนาดของสถานประกอบการ

TABLE 9 CHANGE IN VALUE OF STOCKS IN 2011 BY SIZE OF ESTABLISHMENT

(พันบาท In Thousand Baht)

ขนาดของสถานประกอบการ Number of establishments	จำนวนสถาน-ประกอบกร Number of establishments	ส่วนเปลี่ยนแปลงของมูลค่าวัตถุดิบและวัสดุประกอบฯ และสินค้าคงเหลือ				Change in value of stocks		Size of establishment
		รวม Total	วัตถุดิบและวัสดุประกอบฯ Materials and components	สินค้าระหว่างผลิต Work in progress	สินค้าสำเร็จรูป Finished goods	สินค้าที่เข้ามา Goods purchased	จำนวนในสภาพเดิม for resale	
<b>รวม</b>	<b>4,537</b>	<b>529,231.4</b>	<b>358,284.7</b>	<b>-27,615.9</b>	<b>225,483.0</b>	<b>-26,920.4</b>	<b>Total</b>	
1 - 15 คน	4,489	-563.3	-6,183.1	-22,548.7	28,311.5	-143.0	1 - 15 persons	
16 - 25 คน	27	-1,491.9	-345.4	-343.5	-737.5	-65.5	16 - 25 persons	
26 - 30 คน	9	68,306.3	1,118.4	-100.0	67,287.9	-	26 - 30 persons	
31 - 50 คน	10	5,524.2	14,628.5	-4,223.7	-4,880.6	-	31 - 50 persons	
51 - 200 คน	1	D	D	D	D	-	51 - 200 persons	
มากกว่า 200 คน	1	D	D	-	D	D	More than 200 persons	

หมายเหตุ : D หมายถึง ตัวเลขที่ไม่เปิดเผย

Note : D means disclosure prohibited.

ที่มา : สำมะโนธุรกิจและอุตสาหกรรม พ.ศ.2555 : อุตสาหกรรมการผลิต จังหวัดมุกดาหาร สำนักงานสถิติแห่งชาติ กระทรวงเทคโนโลยีสารสนเทศและการสื่อสาร

Source : The 2012 Business and Industrial Census : Manufacturing Industry, Mukdahan Province, National Statistical Office, Ministry of Information and Communication Technology.

ตาราง 10 ค่าใช้จ่ายทั้งสิ้นของสถานประกอบการอุตสาหกรรมผลิตในปี 2554 จำแนกตามขนาดของสถานประกอบการ  
TABLE 10 TOTAL EXPENSES OF MANUFACTURING ESTABLISHMENTS IN 2011 BY SIZE OF ESTABLISHMENT

ขนาดของสถานประกอบการ Number of establishments	จำนวนสถาน-ประกอบการ Number of establishments	รวม Total	ค่าซื้อวัตถุดิบและวัสดุประกอบาที่ใช้ในการผลิต Purchase of materials and components	ค่าเชื้อเพลิงและค่าไฟฟ้าที่ใช้จ่ายในการผลิต Cost of fuels, electricity used in production	ค่าติดตั้งซ่อมแซมและบำรุงรักษาสินค้าที่จำหน่ายได้ Cost of repair and maintenance sales of goods of purchase	ค่าติดตั้งซ่อมแซมและบำรุงรักษาเครื่องจักรเครื่องมือ Cost of repair and maintenance of machinery and equipment	ค่าซื้อสินค้าที่ซื้อใหม่จำหน่ายในสภาพเดิม Purchase of goods for resale	ค่าจ้างหมายจ่ายให้สถานประกอบการอื่นผลิตสินค้าให้ Cost of contract and commission work	ค่าใช้จ่ายในการขาย Cost of sale	ค่าใช้จ่ายในการบริหารและดำเนินงาน Administrative expense	ค่าใช้จ่ายอื่น ๆ Other expenses	Size of establishment
1 - 15 คน	4,537	2,390,690.5	1,525,627.3	77,498.9	1,539.1	167,736.6	7,440.1	80.0	129,153.3	347,354.2	134,261.0	Total
16 - 25 คน	4,489	474,920.0	373,508.2	33,362.3	456.1	8,621.1	7,302.1	-	3,216.6	47,589.2	864.3	1 - 15 persons
26 - 30 คน	27	26,749.8	20,232.5	1,469.9	-	486.9	138.0	80.0	1,405.1	2,937.4	-	16 - 25 persons
31 - 50 คน	9	156,537.6	145,911.5	1,209.4	980.0	-	-	-	3,209.0	5,227.7	-	26 - 30 persons
51 - 200 คน	10	147,442.3	83,487.2	17,459.2	103.0	2,635.1	-	-	13,420.3	30,265.4	72.0	31 - 50 persons
มากกว่า 200 คน	1	D	D	D	-	-	-	-	-	D	-	51 - 200 persons
	1	D	D	D	-	D	-	-	D	D	D	More than 200 persons

หมายเหตุ : D หมายถึง ตัวเลขที่ไม่เปิดเผย

Note : D means disclosure prohibited.

ที่มา : สำนักงานสถิติแห่งชาติ กระทรวงเทคโนโลยีสารสนเทศและการสื่อสาร

Source : The 2012 Business and Industrial Census : Manufacturing Industry, Mukdahan Province, National Statistical Office, Ministry of Information and Communication Technology.

ตาราง 11 รายรับทั้งสิ้นของสถานประกอบการอุตสาหกรรมผลิตในปี 2554 จำแนกตามขนาดของสถานประกอบการ  
TABLE 11 TOTAL RECEIPTS OF MANUFACTURING ESTABLISHMENTS IN 2011 BY SIZE OF ESTABLISHMENT

ขนาดของสถานประกอบการ	จำนวน สถานประกอบการ Number of establishments	รวม Total	มูลค่าขายผลผลิต Sales of goods produced	รายรับจาก การขายสินค้า ที่ซื้อจาทนาย ในสภาพเดิม Sales of goods purchased for resale	รายรับจากการ รับจ้างเหมาทำการ ผลิตสินค้า Receipts for contract and commission work	รายรับจากการ บริการ บำรุงรักษา ซ่อมแซม Receipts for repair and installation work done for others	รายรับจากการ ให้เช่าที่ดิน Receipts for rent on land	รายรับจากการ เช่าอาคาร อาคารพร้อมที่ดินฯ Receipts for rent on building, vehicle, machinery and equipment	เงินปันผล Dividend	ดอกเบี้ย Interest	กำไรจากการ เปลี่ยนแปลง อัตราแลกเปลี่ยน Gain from currency exchange	รายรับอื่น ๆ Other receipts	Size of establishment
รวม	4,537	2,783,317.4	2,700,882.5	40,236.6	3,056.0	197.2	483.2	371.8	768.5	1,592.7	356.3	35,372.7	Total
1 - 15 คน	4,489	783,985.8	771,531.5	9,329.9	688.0	197.2	483.2	-	694.7	-	-	1,061.3	1 - 15 persons
16 - 25 คน	27	38,264.8	38,085.6	159.0	-	-	-	1.5	-	17.0	-	1.7	16 - 25 persons
26 - 30 คน	9	152,406.6	152,190.7	-	-	-	-	-	-	-	215.9	-	26 - 30 persons
31 - 50 คน	10	167,345.8	164,338.0	-	2,368.0	-	-	217.3	73.8	11.5	140.3	196.9	31 - 50 persons
51 - 200 คน	1	D	D	-	-	-	-	-	-	-	-	-	51 - 200 persons
มากกว่า 200 คน	1	D	D	D	-	-	-	D	-	D	-	D	More than 200 persons

หมายเหตุ : D หมายถึง ตัวเลขที่ไม่เปิดเผย

Note : D means disclosure prohibited.

ที่มา : สำนักงานธุรกิจและอุตสาหกรรม พ.ศ.2555 : อุตสาหกรรมผลิต จังหวัดมุกดาหาร สำนักงานสถิติแห่งชาติ กระทรวงเทคโนโลยีสารสนเทศและการสื่อสาร

Source : The 2012 Business and Industrial Census : Manufacturing Industry, Mukdahan Province, National Statistical Office, Ministry of Information and Communication Technology.

ตาราง 12 มูลค่าตามบัญชีของสินทรัพย์ถาวรในปี 2554 จำแนกตามขนาดของสถานประกอบการ

TABLE 12 BOOK VALUE OF FIXED ASSETS IN 2011 BY SIZE OF ESTABLISHMENT

(พันบาท ใน Thousand Baht)

ขนาดของสถานประกอบการ Number of establishments	จำนวน สถาน- ประกอบการ Number of establishments	มูลค่าสินทรัพย์ตั้งงวด Book value of fixed assets 1 Jan. 2011						มูลค่าสินทรัพย์ปลายงวด Book value of fixed assets 31 Dec. 2011						รวม Total	สินทรัพย์ ถาวรอื่น ๆ Other fixed assets	สินทรัพย์ ถาวรอื่น ๆ Other fixed assets	Size of establishment	
		รวม Total	ที่ดิน Land	อาคารและ สิ่งก่อสร้าง Building and construction	เครื่องจักร Machinery	ยานพาหนะ Vehicles	เครื่องใช้ สำนักงาน Office appliances	เครื่องใช้ สำนักงาน Office appliances	ยานพาหนะ Vehicles	เครื่องจักร Machinery	สิ่งก่อสร้าง Building and construction	เครื่องใช้ สำนักงาน Office appliances	เครื่องใช้ สำนักงาน Office appliances					เครื่องมือ อื่น ๆ Other tools
รวม	4,537	3,103,787.8	1,049,771.5	861,462.2	825,798.1	320,439.4	11,584.4	29,702.4	5,029.9	3,113,921.4	1,090,683.4	873,938.3	847,465.2	249,121.2	22,078.9	26,847.4	3,787.0	Total
1 - 15 คน	4,489	2,071,395.0	824,502.0	741,667.4	201,933.3	270,487.5	3,616.5	29,047.7	140.6	1,929,524.8	824,163.5	684,093.6	184,660.1	206,443.6	3,774.9	26,269.9	119.2	1 - 15 persons
16 - 25 คน	27	74,735.0	38,727.0	8,936.3	23,010.5	3,640.0	146.5	274.7	-	71,317.3	39,400.3	7,932.3	20,504.4	3,116.0	131.9	232.5	-	16 - 25 persons
26 - 30 คน	9	120,289.9	97,901.9	3,706.2	7,083.3	10,660.0	860.0	78.5	-	142,093.4	121,307.1	5,440.4	7,072.8	7,450.0	760.0	63.0	-	26 - 30 persons
31 - 50 คน	10	117,935.8	25,350.0	31,821.7	43,541.2	15,310.9	1,174.8	298.5	438.7	106,340.8	25,650.0	28,327.3	37,192.3	11,567.1	2,153.6	279.3	1,171.1	31 - 50 persons
51 - 200 คน	1	D	D	D	-	-	-	D	-	D	D	D	-	-	-	D	-	51 - 200 persons
มากกว่า 200 คน	1	D	D	D	D	D	D	-	D	D	D	D	D	D	D	-	D	More than 200 persons

หมายเหตุ : D หมายถึง ตัวเลขที่ไม่เปิดเผย

Note : D means disclosure prohibited.

ที่มา : สำนักธุรกิจและอุตสาหกรรม พ.ศ.2555 : อุตสาหกรรมกรรมผลิต จังหวัดมุกดาหาร สำนักงานสถิติแห่งชาติ กระทรวงเทคโนโลยีสารสนเทศและการสื่อสาร

Source : The 2012 Business and Industrial Census : Manufacturing Industry, Mukdahan Province, National Statistical Office, Ministry of Information and Communication Technology.

ตาราง 13 มูลค่าสินทรัพย์ถาวรที่เปลี่ยนแปลงระหว่าง มกราคม - ธันวาคม 2554 จำแนกตามขนาดของสถานประกอบการ

TABLE 13 VALUE OF FIXED ASSETS CHANGED IN JANUARY - DECEMBER 2011 BY SIZE OF ESTABLISHMENT

(พันบาท In Thousand Baht)

ขนาดของสถานประกอบการ	จำนวน สถาน- ประกอบการ Number of establishments	รวม Total	มูลค่าสินทรัพย์ถาวรที่เปลี่ยนแปลง		มูลค่าสินทรัพย์ ถาวรที่ขาย Value of disposal of fixed assets	Size of establishment
			มูลค่าสินทรัพย์ถาวรที่ซื้อหรือ ผลิตขึ้นเอง Value of new or cost producing of fixed assets	Change in value of fixed assets		
<b>รวม</b>	<b>4,537</b>	<b>326,621.2</b>	<b>313,910.7</b>	<b>12,710.5</b>	<b>Total</b>	
1 - 15 คน	4,489	38,225.9	26,828.4	11,397.5	1 - 15 persons	
16 - 25 คน	27	548.3	548.3	-	16 - 25 persons	
26 - 30 คน	9	-	-	-	26 - 30 persons	
31 - 50 คน	10	37,700.7	36,387.8	1,313.0	31 - 50 persons	
51 - 200 คน	1	-	-	-	51 - 200 persons	
มากกว่า 200 คน	1	D	D	-	More than 200 persons	

หมายเหตุ : D หมายถึง ตัวเลขที่ไม่เปิดเผย

Note : D means disclosure prohibited.

ที่มา : สำนักทะเบียนธุรกิจและอุตสาหกรรม พ.ศ.2555 : อุตสาหกรรมกรมการผลิต จังหวัด Mukdahan สำนักงานสถิติแห่งชาติ กระทรวงเทคโนโลยีสารสนเทศและการสื่อสาร

Source : The 2012 Business and Industrial Census : Manufacturing Industry, Mukdahan Province, National Statistical Office, Ministry of Information and Communication Technology.

## ตอนที่ 2 ข้อมูลการดำเนินงานกิจการของสถานประกอบการอุตสาหกรรมการผลิต จำแนกตามหมวดย่อยอุตสาหกรรม



## สารบัญตารางสถิติ

- ตอนที่ 2 ข้อมูลการดำเนินงานกิจการของสถานประกอบการอุตสาหกรรมการผลิต จำแนกตามหมวดย่อยอุตสาหกรรม
- ตาราง 1 สถิติมูลฐานอุตสาหกรรมการผลิตในปี 2554 จำแนกตามหมวดย่อยอุตสาหกรรม
- ตาราง 2 มูลค่าการผลิตของสถานประกอบการอุตสาหกรรมการผลิตในปี 2544 จำแนกตามหมวดย่อยอุตสาหกรรม
- ตาราง 3 ค่าใช้จ่ายขั้นกลางของสถานประกอบการอุตสาหกรรมการผลิตในปี 2554 จำแนกตามหมวดย่อยอุตสาหกรรม
- ตาราง 4 คนทำงานในสถานประกอบการอุตสาหกรรมการผลิตในปี 2554 จำแนกตามสถานภาพการทำงาน เพศ และหมวดย่อยอุตสาหกรรม
- ตาราง 5 จำนวนสถานประกอบการอุตสาหกรรมการผลิต จำแนกตามจำนวนวันทำงานต่อสัปดาห์ จำนวนชั่วโมงทำงานเฉลี่ยต่อวันของลูกจ้าง และหมวดย่อยอุตสาหกรรม
- ตาราง 6 ค่าตอบแทนแรงงานในปี 2554 จำแนกตามหมวดย่อยอุตสาหกรรม
- ตาราง 7 จำนวนและร้อยละของสถานประกอบการอุตสาหกรรมการผลิต จำแนกตามอัตราการใช้กำลังการผลิตต่อปี 2554 และหมวดย่อยอุตสาหกรรม
- ตาราง 8 มูลค่าวัตถุดิบและวัสดุประกอบฯ และสินค้าคงเหลือต้นปีและปลายปี 2554 จำแนกตามหมวดย่อยอุตสาหกรรม
- ตาราง 9 ส่วนเปลี่ยนแปลงของมูลค่าวัตถุดิบและวัสดุประกอบฯ และสินค้าคงเหลือในปี 2554 จำแนกตามหมวดย่อยอุตสาหกรรม
- ตาราง 10 ค่าใช้จ่ายทั้งสิ้นของสถานประกอบการอุตสาหกรรมการผลิตในปี 2554 จำแนกตามหมวดย่อยอุตสาหกรรม
- ตาราง 11 รายรับทั้งสิ้นของสถานประกอบการอุตสาหกรรมการผลิตในปี 2554 จำแนกตามหมวดย่อยอุตสาหกรรม
- ตาราง 12 มูลค่าตามบัญชีของสินทรัพย์ถาวรในปี 2554 จำแนกตามหมวดย่อยอุตสาหกรรม
- ตาราง 13 มูลค่าสินทรัพย์ถาวรที่เปลี่ยนแปลงระหว่าง มกราคม - ธันวาคม 2554 จำแนกตามหมวดย่อยอุตสาหกรรม

ตาราง 1 สถิติฐานอุตสาหกรรมผลิตในปี 2554 จำแนกตามหมวดย่อยอุตสาหกรรม

TABLE 1 SUMMARY OF BASIC STATISTICS FOR MANUFACTURING ESTABLISHMENTS IN 2011 BY DIVISION OF INDUSTRY

(พันบาท In Thousand Baht)

หมวดย่อยอุตสาหกรรม	จำนวน สถานประกอบการ Number of establishments	จำนวน คนทำงาน Number of persons engaged	ลูกจ้าง Employees		มูลค่าผลผลิต Value of gross output	ค่าใช้จ่าย ขั้นกลาง Intermediate consumption	มูลค่าเพิ่ม Value added	Division of Industry
			จำนวน Number	ค่าตอบแทน แรงงาน Remuneration				
<b>รวม</b>	<b>4,537</b>	<b>11,118</b>	<b>4,860</b>	<b>216,554.5</b>	<b>2,951,063.4</b>	<b>2,003,842.1</b>	<b>947,221.3</b>	<b>Total</b>
10 การผลิตภัณฑอาหาร	1,688	4,168	1,607	125,510.8	2,392,126.2	1,647,218.1	744,908.1	Manufacture of food products
11 การผลิตเครื่องดื่ม	12	74	38	1,841.0	16,424.8	9,680.8	6,744.0	Manufacture of beverages
13 การผลิตสิ่งทอ	1,466	3,126	1,375	35,246.9	239,870.7	165,907.8	73,962.9	Manufacture of textiles
14 การผลิตเสื้อผ้าเครื่องแต่งกาย	328	967	576	16,607.4	63,392.6	32,782.8	30,609.9	Manufacture of wearing apparels
15 การผลิตเครื่องหนังและผลิตภัณฑ์ที่เกี่ยวข้อง	6	35	24	870.6	2,555.0	1,810.1	744.9	Manufacture of leather and related products
16 การผลิตไม้และผลิตภัณฑ์จากไม้และไม้ก๊อก (ยกเว้นเฟอร์นิเจอร์) การผลิตสิ่งของจากฟางและ วัสดุจากสานอื่นๆ	670	1,652	699	13,804.1	77,518.0	47,958.1	29,599.9	Manufacture of wood and products of wood and cork (except furniture); manufacture of articles of straw and plaiting materials
18 การพิมพ์และการผลิตซ้ำสื่อบันทึกข้อมูล	8	28	16	1,101.4	5,083.6	2,945.7	2,137.9	Printing and reproduction of recorded media
20 การผลิตเคมีภัณฑ์และผลิตภัณฑ์เคมี	4	38	30	480.0	4,550.0	2,673.3	1,877.7	Manufacture of chemicals and chemical products
21 การผลิตเภสัชภัณฑ์ เคมภัณฑ์ที่รักษาโรค และ ผลิตภัณฑ์จากพืชและสัตว์ที่ใช้ยาชีวโรค	4	17	12	259.2	4,620.0	2,660.0	1,960.0	Manufacture of pharmaceuticals, medicinal chemical and botanical products
22 การผลิตผลิตภัณฑ์พลาสติก	2	24	17	D	D	D	D	Manufacture of rubber and plastic products
23 การผลิตผลิตภัณฑ์อื่นๆ ที่ทำจากแร่โลหะ	38	210	142	7,414.9	48,099.2	30,348.9	17,750.3	Manufacture of other non-metallic mineral products
24 การผลิตโลหะขั้นมูลฐาน	2	2	-	-	D	D	D	Manufacture of basic metals
25 การผลิตผลิตภัณฑ์โลหะประเภทอื่น (ยกเว้นเครื่องจักรและอุปกรณ์)	90	260	121	6,289.6	67,510.4	40,861.3	26,649.1	Manufacture of fabricated metal products (excepts machinery and equipment)
28 การผลิตเครื่องจักรและเครื่องมือ ซึ่งไม่ได้ประเภทไว้ในที่อื่น	1	1	-	-	D	D	D	Manufacture of machinery and equipment, n.e.c
29 การผลิตยานยนต์ รถพ่วง และรถกึ่งพ่วง	2	2	-	-	D	D	D	Manufacture of motor vehicles, trailers and semi-trailers
31 การผลิตเฟอร์นิเจอร์	19	78	47	2,262.0	6,772.3	3,999.1	2,773.1	Manufacture of furniture
32 การผลิตผลิตภัณฑ์อื่นๆ	172	296	74	1,650.3	15,884.6	10,170.7	5,713.9	Other manufacturing
33 การซ่อมและการติดตั้งเครื่องจักรและอุปกรณ์	19	64	28	1,371.9	10,088.8	6,236.5	3,852.3	Repair and installation of machinery and equipment
37 การจัดการน้ำเสีย	2	4	-	-	D	D	D	Waste collection, treatment and disposal activities; materials recovery
38 การเก็บรวบรวมของเสีย การบำบัด และการกำจัดของเสีย รวมถึงการนำของเสียกลับมาใช้ใหม่	4	71	56	1,322.4	938.4	655.7	282.7	Waste collection, treatment and disposal activities; materials recovery

หมายเหตุ : D หมายถึง ตัวเลขที่ไม่เปิดเผย

Note : D means disclosure prohibited.

ที่มา : สำมะโนธุรกิจและอุตสาหกรรม พ.ศ.2555 : อุตสาหกรรมผลิต จังหวัดมุกดาหาร สำนักงานสถิติแห่งชาติ กระทรวงเทคโนโลยีสารสนเทศและการสื่อสาร

Source : The 2012 Business and Industrial Census : Manufacturing Industry, Mukdahan Province, National Statistical Office, Ministry of Information and Communication Technology.

ตาราง 2 มูลค่าผลผลิตของสถานประกอบการอุตสาหกรรมผลิตในปี 2554 จำแนกตามหมวดย่อยอุตสาหกรรม  
TABLE 2 VALUE OF GROSS OUTPUT OF MANUFACTURING ESTABLISHMENTS IN 2011 BY DIVISION OF INDUSTRY

หมวดย่อยอุตสาหกรรม	จำนวน สถาน- ประกอบการ Number of establishments	รวม Total	มูลค่าขายผลผลิต Sales of goods produced	รายรับจาก การขายสินค้า ที่ซื้อเข้ามาจำหน่าย ในสภาพเดิม Sales of goods purchased for resale	รายรับจากการ รับจ้างเหมาทำการ ผลิตสินค้า Receipts for contract and commission work	รายรับจากการ ให้บริการ บำรุงรักษา ซ่อมแซมและติดตั้ง ให้แก่สถาน ประกอบการอื่น Receipts for repair and installation work etc.	รายรับจากการ ให้เช่าอาคาร ฯลฯ และรายรับอื่น ๆ Receipts for rent on building etc. and other receipts	ส่วนเปลี่ยนแปลง มูลค่าสินค้าคงเหลือ Change in value of stocks of goods	Division of industry	รวม Total
<b>รวม</b>	<b>4,537</b>	<b>2,951,063.4</b>	<b>2,700,882.5</b>	<b>40,236.6</b>	<b>3,056.0</b>	<b>197.2</b>	<b>35,744.5</b>	<b>170,946.6</b>		<b>170,946.6</b>
10 การผลิตผลิตภัณฑ์อาหาร	1,688	2,392,126.2	2,126,370.4	31,845.3	-	-	34,371.9	199,538.6	Manufacture of food products	199,538.6
11 การผลิตเครื่องดื่ม	12	16,424.8	16,772.7	-	-	-	144.0	-491.9	Manufacture of beverages	-491.9
13 การผลิตสิ่งทอ	1,466	239,870.6	256,880.6	446.3	2,368.0	-	405.7	-20,229.8	Manufacture of textiles	-20,229.8
14 การผลิตเสื้อผ้าเครื่องแต่งกาย	328	63,392.6	64,175.3	469.3	-	-	10.0	-1,261.9	Manufacture of wearing apparels	-1,261.9
15 การผลิตเครื่องหนังและผลิตภัณฑ์ที่เกี่ยวข้อง	6	2,555.0	1,892.0	550	644.0	-	-	-36.0	Manufacture of leather and related products	-36.0
16 การผลิตไม้และผลิตภัณฑ์จากไม้และไม้ก๊อก (ยกเว้นเฟอร์นิเจอร์) การผลิตสิ่งของจากพางและ วัสดุถักสานอื่น ๆ	670	77,518.0	79,912.6	550.0	20.0	-	-	-2,964.6	Manufacture of wood and products of wood and cork (except furniture); manufacture of articles of straw and plaiting materials	-2,964.6
18 การพิมพ์และการผลิตซ้ำอื่น ๆ ที่เกี่ยวข้อง	8	5,083.6	5,178.6	-	-	-	-	-95.0	Printing and reproduction of recorded media	-95.0
20 การผลิตเคมีภัณฑ์และผลิตภัณฑ์เคมี	4	455.0	426.0	-	-	-	-	29.0	Manufacture of chemicals and chemical products	29.0
21 การผลิตเภสัชภัณฑ์ เคมีภัณฑ์ที่ใช้รักษาโรค และ ผลิตภัณฑ์จากพืชและสัตว์ที่ใช้รักษาโรค	4	462.0	477.0	-	-	-	-	-15.0	Manufacture of pharmaceuticals, medicinal chemical and botanical products	-15.0
22 การผลิตผลิตภัณฑ์ยางและพลาสติก	2	D	D	-	-	-	-	D	Manufacture of rubber and plastic products	D
23 การผลิตผลิตภัณฑ์อื่น ๆ ที่ทำจากแร่โลหะ	38	48,099.2	46,262.8	2,410.0	24.0	-	-	-597.6	Manufacture of other non-metallic mineral products	-597.6
24 การผลิตโลหะขั้นมูลฐาน	2	D	D	-	-	-	-	-	Manufacture of basic metals	-
25 การผลิตผลิตภัณฑ์โลหะประดิษฐ์ (ยกเว้นเครื่องจักรและอุปกรณ์)	90	67,510.4	67,280.8	2,000.0	-	97.7	-	-1,868.1	Manufacture of fabricated metal products (excepts machinery and equipment)	-1,868.1
28 การผลิตเครื่องจักรและเครื่องมือ ซึ่งมีได้แก่ประเภทไว้ในที่อื่น	1	D	D	-	-	-	-	-	Manufacture of machinery and equipment, n.e.c	-
29 การผลิตยานยนต์ รถพ่วง และรถเกียร์พวง	2	D	D	-	-	-	-	D	Manufacture of motor vehicles, trailers and semi-trailers	D
31 การผลิตเฟอร์นิเจอร์	19	6,772.2	7,230.6	-	-	-	100.0	-558.3	Manufacture of furniture	-558.3
32 การผลิตผลิตภัณฑ์อื่น ๆ	172	15,884.6	16,079.0	303.3	-	-	-	-497.7	Other manufacturing	-497.7
33 การซ่อมและการติดตั้งเครื่องจักรและอุปกรณ์	19	10,088.8	7,147.8	2,157.5	-	99.5	713.0	-29.0	Repair and installation of machinery and equipment	-29.0
37 การจัดการน้ำเสีย	2	D	D	-	-	-	-	-	Sewerage	-
38 การเก็บรวบรวมของเสีย การบำบัด และการกำจัดของเสีย รวมถึงการนำของเสียกลับมาใช้ใหม่	4	938.4	923.4	-	-	-	-	15.0	Waste collection, treatment and disposal activities; materials recovery	15.0

หมายเหตุ : D หมายถึง ตัวเลขที่ไม่เปิดเผย

Note : D means disclosure prohibited.

ที่มา : สำนักข้อมูลทางสถิติแห่งชาติด้านอุตสาหกรรม จังหวัดมุกดาหาร สำนักงานสถิติแห่งชาติ กระทรวงเทคโนโลยีสารสนเทศและการสื่อสาร

Source : The 2012 Business and Industrial Census : Manufacturing Industry, Mukdahan Province, National Statistical Office, Ministry of Information and Communication Technology.

ตาราง 3 ค่าใช้จ่ายขั้นกลางของสถานประกอบการอุตสาหกรรมผลิตในปี 2554 จำแนกตามหมวดยอดอุตสาหกรรม

TABLE 3 INTERMEDIATE CONSUMPTION OF MANUFACTURING ESTABLISHMENTS IN 2011 BY DIVISION OF INDUSTRY

หมวดยอดอุตสาหกรรม	จำนวน สถาน- ประกอบการ Number of establishments	รวม Total	ค่าซื้อวัตถุดิบ และวัสดุประกอบ ที่ใช้ในการผลิต Purchase of materials and components	ค่าซื้อเพลิง และค่าไฟฟ้า ที่ใช้ในการผลิต Cost of fuels, cost of electricity used in production	ค่าติดตั้งซ่อมแซมและ บำรุงรักษาสินค้า ที่จำหน่ายใช้ดูค่า Cost of repair and maintenance of goods of purchase	ค่าติดตั้งซ่อมแซมและ บำรุงรักษาเครื่องจักร เครื่องมือ Cost of repair and maintenance of machinery and equipment	ค่าซื้อสินค้า ในสภาพเดิม Purchase of goods for resale	ค่าจ้างขนถ่าย สถานีประกอบ สินค้า Cost of contract and commission work	ค่าใช้จ่ายอื่นๆ Other expenses	ส่วนเปลี่ยนแปลง มูลค่าวัตถุดิบและวัสดุ ประกอบ Change in value of stocks of materials and components	Division of industry	รวม Total
รวม	4,537	2,003,842.1	1,525,627.3	77,498.9	1,539.1	167,736.6	7,440.1	80.0	582,204.9	358,284.7		358,284.7
10 การผลิตผลิตภัณฑ์อาหาร	1,688	1,647,218.1	1,249,536.6	58,783.8	1,025.0	164,207.3	730.1	-	525,328.6	352,393.1		352,393.1
11 การผลิตเครื่องดื่ม	12	9,680.8	5,712.9	965.8	-	545.0	-	-	2,235.1	-222.0		-222.0
13 การผลิตสิ่งทอ	1,466	165,907.8	138,302.6	6,179.4	5.0	1,866.5	428.5	80.0	31,849.2	12,803.5		12,803.5
14 การผลิตเสื้อผ้าเครื่องแต่งกาย	328	32,782.8	21,734.5	5,551.4	171.6	323.3	405.7	-	3,906.4	-689.9		-689.9
15 การผลิตเครื่องหนังและผลิตภัณฑ์ที่เกี่ยวข้อง	6	1,810.1	1,476.0	78.2	9.5	13.9	35.0	-	188.4	-9.0		-9.0
16 การผลิตไม้และผลิตภัณฑ์จากไม้และไม้ก๊อก (ยกเว้นเฟอร์นิเจอร์) การผลิตสิ่งของจากฟางและ วัสดุจากสานอื่นๆ	670	47,958.1	37,581.1	2,505.8	-	183.9	500.0	-	5,560.3	-1,626.9		-1,626.9
18 การพิมพ์และการผลิตข้อบังคับที่กึ่งข้อมูล	8	2,945.7	1,422.0	134.4	6.0	30.0	-	-	693.9	-659.4		-659.4
20 การผลิตเคมีภัณฑ์และผลิตภัณฑ์เคมี	4	267.3	165.0	20.2	-	-	-	-	52.1	-30.0		-30.0
21 การผลิตเภสัชภัณฑ์ เคมีภัณฑ์ที่ใช้รักษาโรค และ ผลิตภัณฑ์จากพืชและสัตว์ที่ใช้รักษาโรค	4	266.0	196.0	38.4	-	-	-	-	15.6	-16.0		-16.0
22 การผลิตผลิตภัณฑ์ยางและพลาสติก	2	D	D	D	-	-	-	-	D	D		D
23 การผลิตผลิตภัณฑ์อื่นๆ ที่มาจากแร่โลหะ	38	30,348.9	23,072.4	884.3	46.7	189.8	732.0	-	4,252.2	-1,171.5		-1,171.5
24 การผลิตโลหะขั้นมูลฐาน	2	D	D	D	-	-	-	-	D	D		D
25 การผลิตผลิตภัณฑ์โลหะประดิษฐ์ (ยกเว้นเครื่องจักรและอุปกรณ์)	90	40,861.3	31,254.9	1,282.2	87.9	245.3	3,093.4	-	4,210.1	-687.7		-687.7
28 การผลิตเครื่องจักรและเครื่องมือ ซึ่งมีได้จัดประเภทไว้ในอื่น	1	D	D	-	-	-	-	-	D	-		-
29 การผลิตยานยนต์ รถพ่วง และรถกึ่งพ่วง	2	D	D	D	-	-	-	-	D	-		-
31 การผลิตเฟอร์นิเจอร์	19	3,999.2	2,903.1	302.2	-	82.2	-	-	462.5	-249.2		-249.2
32 การผลิตผลิตภัณฑ์อื่นๆ	172	10,170.7	7,255.2	229.7	-	11.5	228.0	-	1,283.8	-1,162.5		-1,162.5
33 การซ่อมและการติดตั้งเครื่องจักรและอุปกรณ์	19	6,236.5	2,522.0	244.5	141.5	38.0	1,287.5	-	1,696.3	-306.8		-306.8
37 การจัดการน้ำเสีย	2	D	-	D	D	-	-	-	D	-		-
38 การเก็บรวบรวมของเสีย การบำบัด และการกำจัดของเสีย รวมถึงการนำของเสียกลับมาใช้ใหม่	4	655.7	625.0	10.2	-	-	-	-	10.5	-10.0		-10.0

หมายเหตุ : D หมายถึง ตัวเลขที่ไม่เปิดเผย

Note : D means disclosure prohibited.

ที่มา : สำนักงานธุรกิจและอุตสาหกรรม พ.ศ.2555 : อุตสาหกรรมการผลิต จังหวัดมุกดาหาร สำนักงานสถิติแห่งชาติ กระทรวงเทคโนโลยีสารสนเทศและการสื่อสาร

Source : The 2012 Business and Industrial Census : Manufacturing Industry, Mukdahan Province, National Statistical Office, Ministry of Information and Communication Technology.

ตาราง 4 คนทำงานในสถานประกอบการอุตสาหกรรมผลิตในปี 2554 จำแนกตามสถานภาพการทำงาน เพศ และหมวดย่อยอุตสาหกรรม

TABLE 4 PERSONS ENGAGED IN MANUFACTURING ESTABLISHMENTS IN 2011 BY WORK STATUS, SEX AND DIVISION OF INDUSTRY

หมวดย่อยอุตสาหกรรม	จำนวน สถาน- ประกอบการ Number of establishments	รวม		คนทำงานโดยไม่ได้รับค่าจ้าง/ unpaid workers		รวม		ผู้ปฏิบัติงานที่มีฝีมือ Skill labour		ผู้ปฏิบัติงานไม่มีฝีมือ Unskilled labour		ลูกจ้างอื่น ๆ Other employees		Division of industry							
		ชาย Male	หญิง Female	รวม Total	ชาย Male	หญิง Female	รวม Total	ชาย Male	หญิง Female	รวม Total	ชาย Male	หญิง Female	รวม Total		ชาย Male	หญิง Female					
																	รวม Total	ชาย Male	หญิง Female	รวม Total	ชาย Male
<b>รวม</b>	<b>4,537</b>	<b>11,118</b>	<b>4,050</b>	<b>7,068</b>	<b>6,258</b>	<b>3,612</b>	<b>4,685</b>	<b>4,212</b>	<b>976</b>	<b>3,236</b>	<b>473</b>	<b>315</b>	<b>158</b>	<b>175</b>	<b>112</b>	<b>63</b>					
10 การผลิตผลิตภัณฑ์อาหาร	1,688	4,168	2,554	1,614	2,561	1,666	896	1,456	787	669	1,093	544	549	363	243	120	151	101	50	Manufacture of food products	
11 การผลิตเครื่องดื่ม	12	74	47	27	36	20	17	29	18	11	20	9	11	9	9	-	9	9	9	-	Manufacture of beverages
13 การผลิตสิ่งทอ	1,466	3,126	1,655	2,960	1,751	1,388	1,613	1,360	25	1,334	1,331	22	1,308	29	3	26	15	2	13	Manufacture of textiles	
14 การผลิตเสื้อผ้าเครื่องแต่งกาย	328	967	106	861	391	78	313	576	28	548	28	548	-	-	-	-	-	-	-	Manufacture of wearing apparels	
15 การผลิตเครื่องหนังและผลิตภัณฑ์ที่เกี่ยวข้อง	6	35	13	22	11	7	4	24	6	18	24	6	18	-	-	-	-	-	-	Manufacture of leather and related products	
16 การผลิตไม้และผลิตภัณฑ์จากไม้และไม้ก๊อก (ยกเว้นเฟอร์นิเจอร์) การผลิตสิ่งของจากฟาง และวัสดุที่สานอื่นๆ	670	1,652	481	1,171	953	423	530	699	58	641	53	641	5	5	5	-	-	-	-	Manufacture of wood and products of wood and cork (except furniture); manufacture of articles of straw and plaiting materials	
18 การพิมพ์และการผลิตซ้ำสื่อบันทึกข้อมูล	8	28	17	11	12	7	5	16	10	6	16	10	6	-	-	-	-	-	-	Printing and reproduction of recorded media	
20 การผลิตเคมีภัณฑ์และผลิตภัณฑ์เคมี	4	38	17	21	8	3	5	30	14	16	30	14	16	-	-	-	-	-	-	Manufacture of chemicals and chemical products	
21 การผลิตเภสัชภัณฑ์ เคมีภัณฑ์ที่ใช้รักษาโรค และผลิตภัณฑ์จากพืชและสัตว์ที่ใช้รักษาโรค	4	17	-	17	5	-	5	12	-	12	-	-	-	-	-	-	-	-	-	Manufacture of pharmaceuticals, medicinal chemical and botanical products	
22 การผลิตผลิตภัณฑ์ยางและพลาสติก	2	D	D	D	D	D	D	D	D	D	D	D	D	-	-	-	-	-	-	Manufacture of rubber and plastic products	
23 การผลิตผลิตภัณฑ์อื่น ๆ ที่ทำจากแร่โอไลเทส	38	210	132	79	69	39	30	142	93	49	121	77	45	20	16	4	-	-	-	Manufacture of other non-metallic mineral products	
24 การผลิตโลหะขั้นพื้นฐาน	2	D	D	-	D	D	-	-	-	-	-	-	-	-	-	-	-	-	-	Manufacture of basic metals	
25 การผลิตผลิตภัณฑ์โลหะประดิษฐ์ (ยกเว้นเครื่องจักรและอุปกรณ์)	90	260	213	48	139	113	27	121	100	21	113	92	21	8	8	-	-	-	-	Manufacture of fabricated metal products (excepts machinery and equipment)	
28 การผลิตเครื่องจักรและเครื่องมือ ซึ่งมิได้จัดประเภทไว้ในที่อื่น	1	D	D	-	D	D	-	-	-	-	-	-	-	-	-	-	-	-	-	Manufacture of machinery and equipment, n.e.c	
29 การผลิตยานยนต์ รถพ่วง และรถจักรยาน	2	D	D	-	D	D	-	-	-	-	-	-	-	-	-	-	-	-	-	Manufacture of motor vehicles, trailers and semi-trailers	
31 การผลิตเฟอร์นิเจอร์	19	78	71	7	31	24	7	47	47	-	-	-	-	18	18	-	-	-	-	Manufacture of furniture	
32 การผลิตผลิตภัณฑ์อื่น ๆ	172	296	104	192	222	80	142	74	24	50	70	24	46	4	4	-	-	-	-	Other manufacturing	
33 การซ่อมแซมและการติดตั้งเครื่องจักรและอุปกรณ์	19	64	52	13	36	28	9	28	24	4	11	11	-	17	13	4	-	-	-	Repair and installation of machinery and equipment	
37 การจัดการน้ำเสีย	2	D	D	-	D	D	-	-	-	-	-	-	-	-	-	-	-	-	-	Waste collection, treatment and disposal activities; materials recovery	
38 การเก็บรวบรวมของเสีย การบำบัดและการกำจัด ของเสีย รวมถึงการนำของเสียกลับมาใช้ใหม่	4	71	57	14	15	8	7	56	49	7	56	49	7	-	-	-	-	-	-	Waste collection, treatment and disposal activities; materials recovery	

หมายเหตุ : D หมายถึง ตัวเลขที่ไม่เปิดเผย

Note : D means disclosure prohibited.

ที่มา : สำนักธุรกิจและอุตสาหกรรม พ.ศ.2555 : อุตสาหกรรมารผลิต จังหวัดอุทธรณ์ สำนักงานสถิติแห่งชาติ กระทรวงเทคโนโลยีสารสนเทศและการสื่อสาร

Source : The 2012 Business and Industrial Census : Manufacturing Industry, Mukdahan Province, National Statistical Office, Ministry of Information and Communication Technology.



ตาราง 6 ค่าตอบแทนแรงงานในปี 2554 จำแนกตามหมวดย่อยอุตสาหกรรม

TABLE 6 REMUNERATION IN 2011 BY DIVISION OF INDUSTRY

(พันบาท In Thousand Baht)

หมวดย่อยอุตสาหกรรม	จำนวนสถานประกอบการ		จำนวนลูกจ้าง		รวม		ลูกจ้างในกรรมวิธีการผลิต Operatives				ลูกจ้างอื่น ๆ Other employees				Division of industry
	จำนวน establishments	ลูกจ้าง Number of employees	รวม Total	ค่าจ้าง เงินเดือน	ค่าจ้าง โบนัส ฯลฯ	รวม Total	ค่าจ้าง เงินเดือน	ค่าจ้าง โบนัส ฯลฯ	รวม Total	ค่าจ้าง เงินเดือน	ค่าจ้าง โบนัส ฯลฯ	รวม Total	ค่าจ้าง เงินเดือน	ค่าจ้าง โบนัส ฯลฯ	
<b>รวม</b>	<b>4,537</b>	<b>4,860</b>	<b>216,554.5</b>	<b>182,658.6</b>	<b>176,563.5</b>	<b>2,202.2</b>	<b>3,223.9</b>	<b>33,895.9</b>	<b>32,716.7</b>	<b>645.2</b>	<b>217.2</b>	<b>316.9</b>	<b>217.2</b>	<b>316.9</b>	
10 การผลิตสินค้าอาหาร	1,688	1,607	125,510.8	98,749.8	94,700.5	1,214.2	2,585.9	26,761.0	26,231.1	189.0	214.0	126.9	214.0	126.9	
11 การผลิตเครื่องดื่ม	12	38	1,841.0	1,569.9	1,478.1	40.5	49.8	271.1	255.9	-	3.2	12.0	3.2	12.0	
13 การผลิตสิ่งทอ	1,466	1,375	35,246.9	28,383.1	27,253.9	947.5	181.8	6,863.9	6,229.7	456.2	-	178.0	-	178.0	
14 การผลิตเสื้อผ้าเครื่องแต่งกาย	328	576	16,607.4	16,607.4	16,282.9	-	50.3	-	-	-	-	-	-	-	
15 การผลิตเครื่องหนังและผลิตภัณฑ์ที่เกี่ยวข้อง	6	24	870.6	870.6	853.7	-	16.9	-	-	-	-	-	-	-	
16 การผลิตไม้และผลิตภัณฑ์จากไม้และไม้ก๊อก (ยกเว้นเฟอร์นิเจอร์) การผลิตสิ่งของจากพลาซิกและวัสดุพลาสติกอื่น ๆ	670	699	13,804.1	13,804.1	13,802.2	-	1.9	-	-	-	-	-	-	-	
18 การพิมพ์และการผลิตซ้ำสื่อบันทึกข้อมูล	8	16	1,101.4	1,101.4	1,059.0	-	33.0	-	-	-	-	-	-	-	
20 การผลิตเคมีภัณฑ์และผลิตภัณฑ์เคมี	4	30	480.0	480.0	480.0	-	-	-	-	-	-	-	-	-	
21 การผลิตเภสัชภัณฑ์ เคมีภัณฑ์ที่ใช้รักษาโรค และผลิตภัณฑ์จากพืชและสัตว์ที่ใช้รักษาโรค	4	12	259.2	259.2	259.2	-	-	-	-	-	-	-	-	-	
22 การผลิตผลิตภัณฑ์ยางและพลาสติก	2	D	D	D	D	-	-	-	-	-	-	-	-	-	
23 การผลิตผลิตภัณฑ์อื่น ๆ ที่ทำจากพลาสติก	38	142	7,414.9	7,414.9	7,271.9	-	138.1	-	-	-	-	-	-	-	
24 การผลิตโลหะขั้นมูลฐาน	2	-	-	-	-	-	-	-	-	-	-	-	-	-	
25 การผลิตผลิตภัณฑ์โลหะประดิษฐ์ (ยกเว้นเครื่องจักรและอุปกรณ์)	90	121	6,289.6	6,289.6	6,036.0	-	123.9	-	-	-	-	-	-	-	
28 การผลิตเครื่องจักรและเครื่องมือ ซึ่งไม่ได้จัดประเภทไว้ในที่อื่น	1	-	-	-	-	-	-	-	-	-	-	-	-	-	
29 การผลิตยานยนต์ รถพ่วง และรถกึ่งพ่วง	2	-	-	-	-	-	-	-	-	-	-	-	-	-	
31 การผลิตเฟอร์นิเจอร์	19	47	2,262.0	2,262.0	2,262.0	-	-	-	-	-	-	-	-	-	
32 การผลิตผลิตภัณฑ์อื่น ๆ	172	74	1,650.3	1,650.3	1,648.1	-	2.1	-	-	-	-	-	-	-	
33 การซ่อมและการติดตั้งเครื่องจักรและอุปกรณ์	19	28	1,371.9	1,371.9	1,331.7	-	40.2	-	-	-	-	-	-	-	
37 การจัดการน้ำเสีย	2	-	-	-	-	-	-	-	-	-	-	-	-	-	
38 การเก็บรวบรวมของเสีย การบำบัดและการกำจัดของเสีย รวมถึงการนำของเสียกลับมาใช้ใหม่	4	56	1,322.4	1,322.4	1,322.4	-	-	-	-	-	-	-	-	-	

หมายเหตุ : (1) D หมายถึง ตัวเลขที่ไม่ชัดเจน

(2) - ไม่มีข้อมูลหรือข้อมูลค่าเป็น 0 หรือมีข้อมูลจำนวนเล็กน้อย

Note : D means disclosure prohibited.

(2) - Nil or zero or negligible amount

ที่มา : สำนักงานธุรกิจและอุตสาหกรรม พ.ศ.2555 : อุตสาหกรรมการผลิต จังหวัดมุกดาหาร สำนักงานสถิติแห่งชาติ กระทรวงเทคโนโลยีสารสนเทศและการสื่อสาร

Source : The 2012 Business and Industrial Census ; Manufacturing Industry, Mukdahan Province, National Statistical Office, Ministry of Information and Communication Technology.

ตาราง 7 จำนวนและร้อยละของสถานประกอบการอุตสาหกรรมผลิต จำนวนตามอัตราการใช้กำลังการผลิตปี 2554 และหน่วยย่อยอุตสาหกรรม  
TABLE 7 NUMBER AND PERCENTAGE OF MANUFACTURING ESTABLISHMENTS BY PERCENTAGE OF CAPACITY UTILIZATION IN 2011 AND DIVISION OF INDUSTRY

หน่วยย่อยอุตสาหกรรม	อัตราการใช้กำลังการผลิตปี 2554 Percentage of capacity utilization in 2011													เฉลี่ยต่อสถานประกอบการ Average per establishment	Division of industry													
	< 10		10 - 19		20 - 29		30 - 39		40 - 49		50 - 59		60 - 69			70 - 79		80 - 89		90 - 99		≥100						
	จำนวน Number	ร้อยละ %	จำนวน Number	ร้อยละ %	จำนวน Number	ร้อยละ %	จำนวน Number	ร้อยละ %	จำนวน Number	ร้อยละ %	จำนวน Number	ร้อยละ %	จำนวน Number			ร้อยละ %	จำนวน Number	ร้อยละ %	จำนวน Number	ร้อยละ %	จำนวน Number	ร้อยละ %	จำนวน Number	ร้อยละ %				
<b>รวม</b>	<b>4,537</b>	<b>100.0</b>	<b>5</b>	<b>0.1</b>	<b>2</b>	<b>-</b>	<b>158</b>	<b>3.5</b>	<b>64</b>	<b>1.4</b>	<b>189</b>	<b>4.2</b>	<b>473</b>	<b>10.4</b>	<b>486</b>	<b>10.7</b>	<b>563</b>	<b>12.4</b>	<b>627</b>	<b>13.8</b>	<b>293</b>	<b>6.5</b>	<b>1,677</b>	<b>37.0</b>	<b>77.2</b>	<b>Total</b>		
10 การผลิตภัณฑอาหาร	1,688	100.0	3	0.2	-	-	1	0.1	-	-	151	8.9	310	18.4	307	18.2	254	15.1	97	5.7	97	5.7	469	27.8	72.0	Manufacture of food products		
11 การผลิตเครื่องดื่ม	12	100.0	-	-	-	-	-	-	-	-	-	-	-	-	-	-	2	12.5	3	25.0	2	12.5	6	50.0	90.0	Manufacture of beverages		
13 การผลิตสิ่งทอ	1,466	100.0	-	-	-	-	112	7.6	2	0.2	5	0.3	125	8.6	86	5.9	164	11.2	309	21.1	80	5.5	583	39.7	79.0	Manufacture of textiles		
14 การผลิตเสื้อผ้าเครื่องแต่งกาย	328	100.0	-	-	-	-	10	2.9	26	8.0	17	5.1	9	2.7	19	5.9	61	18.6	58	17.6	18	5.4	111	33.8	76.0	Manufacture of wearing apparel		
15 การผลิตเครื่องหนังและผลิตภัณฑ์ที่เกี่ยวข้อง	6	100.0	-	-	-	-	-	-	-	-	-	-	-	-	-	-	1	16.7	1	16.7	1	16.7	3	50.0	90.8	Manufacture of leather and related products		
16 การผลิตไม้และผลิตภัณฑ์จากไม้และไม้ก๊อก (ยกเว้นเฟอร์นิเจอร์) การผลิตสิ่งของจากทาง และวัสดุจากเยื่อไม้	670	100.0	-	-	-	-	29	4.3	29	4.3	-	-	3	0.5	62	9.3	34	5.1	120	17.9	60	9.0	334	49.8	83.7	Manufacture of wood and products of wood and cork (except furniture); manufacture of articles of straw and plaiting materials		
18 การพิมพ์และการผลิตตัวอักษรที่เกี่ยวกับข้อมูล	8	100.0	-	-	-	-	-	-	-	-	1	12.5	-	-	-	-	-	-	-	-	-	1	12.5	5	62.5	86.3	Printing and reproduction of recorded media	
20 การผลิตเคมีภัณฑ์และผลิตภัณฑ์เคมี	4	100.0	-	-	-	-	-	-	-	-	-	1	25.0	-	-	-	2	50.0	1	25.0	-	-	-	-	-	67.5	Manufacture of chemicals and chemical products	
21 การผลิตเภสัชภัณฑ์ เคมีภัณฑ์ที่ใช้รักษาโรค และผลิตภัณฑ์จากพืชและสัตว์ที่ใช้รักษาโรค	4	100.0	-	-	-	-	-	-	-	-	-	-	-	-	-	-	1	25.0	1	25.0	-	-	2	50.0	-	87.5	Manufacture of pharmaceuticals, medicinal chemical and botanical products	
22 การผลิตผลิตภัณฑ์ยางและพลาสติก	2	100.0	-	-	-	-	-	-	-	-	-	-	1	50.0	-	-	-	-	-	-	-	-	-	-	-	75.0	Manufacture of rubber and plastic products	
23 การผลิตผลิตภัณฑ์อื่นๆ ที่ทำจากแร่โลหะ	38	100.0	-	-	-	-	-	-	-	1	2.6	4	11.4	1	3.5	5	12.5	8	20.4	1	2.6	18	47.0	-	-	83.4	Manufacture of other non-metallic mineral products	
24 การผลิตโลหะขั้นมูลฐาน	2	100.0	-	-	-	-	-	-	-	-	-	-	-	-	-	-	-	-	-	-	-	-	-	-	-	90.0	Manufacture of basic metals	
25 การผลิตผลิตภัณฑ์โลหะประดิษฐ์ (ยกเว้นเครื่องจักรและอุปกรณ์)	90	100.0	-	-	-	-	3	3.0	-	-	-	-	9	9.5	6	6.8	16	17.6	11	12.1	12	13.4	34	37.6	-	81.4	Manufacture of fabricated metal products (excepts machinery and equipment)	
28 การผลิตเครื่องจักรและเครื่องมือ ซึ่งมีได้จัด ประเภทไว้ในที่อื่น	1	100.0	-	-	-	-	-	-	-	-	-	-	-	-	-	-	-	-	-	-	-	-	1	100.0	-	100.0	Manufacture of machinery and equipment, n.e.c.	
29 การผลิตยานยนต์ รถพ่วง และรถกึ่งพ่วง	2	100.0	-	-	-	-	-	-	-	-	-	-	-	-	-	-	-	-	-	-	-	-	2	100.0	-	100.0	Manufacture of motor vehicles, trailers and semi-trailers	
31 การผลิตเฟอร์นิเจอร์	19	100.0	-	-	-	-	-	-	-	-	-	-	-	-	-	-	4	22.8	4	22.8	1	5.3	9	49.1	-	88.6	Manufacture of furniture	
32 การผลิตผลิตภัณฑ์อื่นๆ	172	100.0	-	-	-	-	4	2.1	7	3.9	15	9.0	9	5.1	1	0.6	17	9.8	7	3.9	18	10.5	95	55.1	-	82.6	Other manufacturing	
33 การซ่อมแซมการติดตั้งเครื่องและอุปกรณ์	19	100.0	2	10.5	-	-	-	-	-	-	-	-	-	-	2	11.8	2	11.8	5	27.6	-	-	5	27.6	-	66.7	Repair and installation of machinery and equipment	
37 การจัดการน้ำเสีย	2	100.0	-	-	-	-	-	-	-	-	-	-	-	-	-	-	-	-	-	2	100.0	-	-	-	-	80.0	Severage	
38 การเก็บรวบรวมของเสีย การบำบัดและการกำจัด ของเสีย รวมถึงการนำของเสียกลับมาใช้ใหม่	4	100.0	-	-	-	-	-	-	-	-	-	-	2	50.0	-	-	-	-	-	1	25.0	1	25.0	-	-	-	67.5	Waste collection, treatment and disposal activities; materials recovery

หมายเหตุ : (1) D หมายถึง ตัวเลขที่ไม่เปิดเผย

(2) - ไม่มีข้อมูลหรือข้อมูลค่าเป็น 0 หรือมีข้อมูลจำนวนเล็กน้อย

(2) - Nil or zero or negligible amount

ที่มา : สำนักธุรกิจและอุตสาหกรรม พ.ศ.2555 : อุตสาหกรรมภาคี จังหวัดอุตรดิตถ์ กระทรวงพาณิชย์

Source : The 2012 Business and Industrial Census : Manufacturing Industry, Mukdahan Province, National Statistical Office, Ministry of Information and Communication Technology.



ตาราง 8 มูลค่าวัตถุดิบและวัสดุประกอบฯ และสินค้าคงเหลือต้นปีและปลายปี 2554 จำแนกตามหมวดย่อยอุตสาหกรรม  
TABLE 8 VALUE OF STOCKS AT THE BEGINNING AND THE END OF 2011 BY DIVISION OF INDUSTRY

หมวดย่อยอุตสาหกรรม Sub-industry	จำนวน สถาน- ประกอบ การ Number of establishments	มูลค่า ณ ต้นปี 2554 At the beginning of 2011				มูลค่า ณ ปลายปี 2554 At the end of 2011				Division of industry		
		รวม Total	วัตถุดิบ และ วัสดุประกอบฯ Materials and components	สินค้า ระหว่าง ผลิต Work in progress	สินค้า สำเร็จรูป Finished goods	สินค้า ระหว่าง ผลิต Work in progress	สินค้า สำเร็จรูป Finished goods	สินค้าที่ซื้อ มา จำหน่ายใน สภาพเดิม Goods purchased for resale	สินค้าที่ซื้อ มา จำหน่ายใน สภาพเดิม Goods purchased for resale			
											รวม Total	วัตถุดิบ และ วัสดุประกอบฯ Materials and components
<b>รวม</b>	<b>4,537</b>	<b>487,978.1</b>	<b>254,116.2</b>	<b>43,956.3</b>	<b>125,637.8</b>	<b>64,267.8</b>	<b>1,017,209.5</b>	<b>16,340.4</b>	<b>351,120.7</b>	<b>37,347.4</b>	<b>Total</b>	
10 การผลิตภัณฑ์อาหาร	1,688	337,299.2	204,024.2	2,118.6	68,383.0	62,775.4	889,231.0	858.6	295,896.2	36,058.9	Manufacture of food products	
11 การผลิตเครื่องดื่ม	12	1,095.5	511.8	327.9	255.8	-	381.6	47.6	44.2	-	Manufacture of beverages	
13 การผลิตสิ่งทอ	1,466	85,840.8	22,655.4	25,433.2	37,666.0	86.3	78,414.4	2,835.6	40,008.0	112.0	Manufacture of textiles	
14 การผลิตเสื้อผ้าเครื่องแต่งกาย	328	5,953.8	2,840.9	1,313.5	1,480.6	318.8	4,001.9	680.8	873.9	296.3	Manufacture of wearing apparels	
15 การผลิตเครื่องหนังและผลิตภัณฑ์ที่เกี่ยวข้อง	6	293.0	101.0	91.0	71.0	30.0	248.0	75.5	48.5	32.0	Manufacture of leather and related products	
16 การผลิตไม้และผลิตภัณฑ์จากไม้และไม้ก๊อก (ยกเว้นเฟอร์นิเจอร์) การผลิตสิ่งของจากหนัง และวัสดุเทียมอื่นๆ	670	13,277.7	4,171.3	3,381.8	5,274.6	450.0	8,686.2	2,445.7	3,266.1	430.0	Manufacture of wood and products of wood and cork (except furniture); manufacture of articles of straw and plaiting materials	
18 การพิมพ์และการผลิตสิ่งพิมพ์ที่ขูด	8	1,058.4	945.4	110.0	3.0	-	304.0	286.0	17.0	1.0	-	Printing and reproduction of recorded media
20 การผลิตเคมีภัณฑ์และผลิตภัณฑ์เคมี	4	62.0	60.0	2.0	-	-	61.0	30.0	15.0	-	-	Manufacture of chemicals and chemical products
21 การผลิตเภสัชภัณฑ์ เคมีภัณฑ์ที่ใช้รักษาโรค และผลิตภัณฑ์จากพืชและสัตว์ที่ใช้รักษาโรค	4	132.0	117.0	5.0	10.0	-	101.0	-	-	-	-	Manufacture of pharmaceuticals, medicinal chemical and botanical products
22 การผลิตผลิตภัณฑ์ยางและพลาสติก	2	D	D	D	D	-	D	D	D	D	-	Manufacture of rubber and plastic products
23 การผลิตผลิตภัณฑ์อื่นๆ ที่ทำจากแร่โลหะ	38	6,252.9	4,184.4	804.9	1,144.6	119.0	4,483.7	3,012.8	644.4	792.5	34.0	Manufacture of other non-metallic mineral products
24 การผลิตโลหะขั้นมูลฐาน	2	D	D	-	-	-	-	-	-	-	-	Manufacture of basic metals
25 การผลิตผลิตภัณฑ์โลหะประติงษ์ (ยกเว้นเครื่องจักรและอุปกรณ์)	90	29,117.1	9,415.0	9,471.4	9,953.9	276.9	26,561.3	8,272.3	9,279.2	268.6	268.6	Manufacture of fabricated metal products (excepts machinery and equipment)
28 การผลิตเครื่องจักรและเครื่องมือ ซึ่งมิได้จัด ประเภทไว้ในที่อื่น	1	-	-	-	-	-	-	-	-	-	-	Manufacture of machinery and equipment, n.e.c
29 การผลิตยานยนต์ รถทาง และรถจักรยาน	2	D	D	D	D	-	D	D	D	D	-	Manufacture of motor vehicles, trailers and semi-trailers
31 การผลิตเฟอร์นิเจอร์	19	1,256.0	506.0	253.3	496.7	-	448.5	256.8	51.7	140.0	-	Manufacture of furniture
32 การผลิตผลิตภัณฑ์อื่นๆ	172	3,358.5	1,978.2	563.6	715.8	101.0	1,698.3	815.7	328.8	483.2	70.6	Other manufacturing
33 การซ่อมแซมการติดตั้งเครื่องจักรและอุปกรณ์	19	2,656.3	2,458.8	17.0	68.0	112.5	2,320.5	2,152.0	22.5	101.0	45.0	Repair and installation of machinery and equipment
37 การจัดการน้ำเสีย	2	-	-	-	-	-	-	-	-	-	-	Sewerage
38 การเก็บรวบรวมของเสีย การบำบัดและการกำจัด ของเสีย รวมถึงการนำของเสียกลับมาใช้ใหม่	4	30.0	20.0	5.0	5.0	-	35.0	10.0	5.0	20.0	-	Waste collection, treatment and disposal activities; materials recovery

หมายเหตุ : D หมายถึง ตัวเลขที่ไม่เปิดเผย  
Note : D means disclosure prohibited.

ที่มา : สำมะโนธุรกิจและอุตสาหกรรม พ.ศ.2555 : อุตสาหกรรมการผลิต จังหวัดมุกดาหาร สำนักงานสถิติแห่งชาติ กระทรวงเทคโนโลยีสารสนเทศและการสื่อสาร

Source : The 2012 Business and Industrial Census : Manufacturing Industry, Mukdahan Province, National Statistical Office, Ministry of Information and Communication Technology.

ตาราง 9 ส่วนเปลี่ยนแปลงของมูลค่าวัตถุดิบและวัสดุประกอบ และสินค้าคงเหลือในปี 2554 จำนวนตามหมวดย่อยอุตสาหกรรม  
TABLE 9 CHANGE IN VALUE OF STOCKS IN 2011 BY DIVISION OF INDUSTRY

หมวดย่อยอุตสาหกรรม	จำนวนสถานประกอบการ Number of establishments	ส่วนเปลี่ยนแปลงของมูลค่าวัตถุดิบและวัสดุประกอบ และสินค้าคงเหลือ				สินค้าที่ซื้อเข้ามาจำหน่ายในสภาพเดิม Goods purchased for resale	Total	Division of industry
		รวม Total	วัตถุดิบและวัสดุประกอบ Materials and components	สินค้าระหว่างผลิต Work in progress	สินค้าสำเร็จรูป Finished goods			
<b>รวม</b>	<b>4,537</b>	<b>529,231.4</b>	<b>358,284.7</b>	<b>-27,615.9</b>	<b>225,483.0</b>	<b>-26,920.4</b>	<b>Total</b>	
10 การผลิตผลิตภัณฑ์อาหาร	1,688	551,931.7	352,393.1	-1,259.9	227,513.1	-26,714.6	Manufacture of food products	
11 การผลิตเครื่องดื่ม	12	-713.9	-222.0	-280.4	-211.5	-	Manufacture of beverages	
13 การผลิตสิ่งทอ	1,466	-7,426.3	12,803.5	-22,597.6	2,342.0	25.8	Manufacture of textiles	
14 การผลิตเสื้อผ้าเครื่องแต่งกาย	328	-1,951.8	-689.9	-632.8	-606.7	-22.4	Manufacture of wearing apparels	
15 การผลิตเครื่องหนังและผลิตภัณฑ์ที่เกี่ยวข้อง	6	-45.0	-9.0	-15.5	-22.5	2.0	Manufacture of leather and related products	
16 การผลิตไม้และผลิตภัณฑ์จากไม้และไม้ก๊อก (ยกเว้นเฟอร์นิเจอร์) การผลิตสิ่งของจากฟาง และวัตถุดิบสานอื่นๆ	670	-4,591.5	-1,626.9	-936.1	-2,008.5	-20.0	Manufacture of wood and products of wood and cork (except furniture); manufacture of articles of straw and plaiting materials	
18 การพิมพ์และการผลิตข้อัสนับพันที่กึ่งอุตสาหกรรม	8	-754.4	-659.4	-93.0	-2.0	-	Printing and reproduction of recorded media	
20 การผลิตเคมีภัณฑ์และผลิตภัณฑ์เคมี	4	-1.0	-30.0	14.0	15.0	-	Manufacture of chemicals and chemical products	
21 การผลิตเภสัชภัณฑ์ เคมีภัณฑ์ที่ใช้รักษาโรค และผลิตภัณฑ์จากพืชและสัตว์ที่ใช้รักษาโรค	4	-31.0	-16.0	-5.0	-10.0	-	Manufacture of pharmaceuticals, medicinal chemical and botanical products	
22 การผลิตผลิตภัณฑ์ยางและพลาสติก	2	D	D	D	D	-	Manufacture of rubber and plastic products	
23 การผลิตผลิตภัณฑ์อื่นๆ ที่ทำจากแร่โลหะ	38	-1,769.1	-1,171.5	-160.6	-352.0	-85.0	Manufacture of other non-metallic mineral products	
24 การผลิตโลหะขั้นมูลฐาน	2	D	D	-	-	-	Manufacture of basic metals	
25 การผลิตผลิตภัณฑ์โลหะประดิษฐ์ (ยกเว้นเครื่องจักรและอุปกรณ์)	90	-2,555.8	-687.7	-1,185.2	-674.7	-8.3	Manufacture of fabricated metal products (excepts machinery and equipment)	
28 การผลิตเครื่องจักรและเครื่องมือ ซึ่งมีได้จัด ประเภทไว้ในที่อื่น	1	-	-	-	-	-	Manufacture of machinery and equipment, n.e.c.	
29 การผลิตยานยนต์ รถพ่วง และรถกึ่งพ่วง	2	D	D	D	D	-	Manufacture of motor vehicles, trailers and semi-trailers	
31 การผลิตเฟอร์นิเจอร์	19	-807.5	-249.2	-201.7	-356.7	-	Manufacture of furniture	
32 การผลิตผลิตภัณฑ์อื่นๆ	172	-1,660.3	-1,162.5	-234.8	-232.6	-30.4	Other manufacturing	
33 การซ่อมและการติดตั้งเครื่องจักรและอุปกรณ์	19	-335.8	-306.8	5.5	33.0	-67.5	Repair and installation of machinery and equipment	
37 การจัดการน้ำเสีย	2	-	-	-	-	-	Sewerage	
38 การเก็บรวบรวมของเสีย การบำบัดและการกำจัด ของเสีย รวมถึงการนำของเสียกลับมาใช้ใหม่	4	5.0	-10.0	-	15.0	-	Waste collection, treatment and disposal activities; materials recovery	

หมายเหตุ : D หมายถึง ตัวเลขที่ไม่เปิดเผย  
Note : D means disclosure prohibited.

ที่มา : สำนักงานธุรกิจอุตสาหกรรม พ.ศ.2555 : อุตสาหกรรมผลิต จังหวัดมุกดาหาร สำนักงานสถิติแห่งชาติ กระทรวงเทคโนโลยีสารสนเทศและการสื่อสาร

Source : The 2012 Business and Industrial Census : Manufacturing Industry, Mukdahan Province, National Statistical Office, Ministry of Information and Communication Technology.

ตาราง 10 ค่าใช้จ่ายที่สิ้นของสถานประกอบการอุตสาหกรรมในปี 2554 จำแนกตามหมวดย่อยอุตสาหกรรม

TABLE 10 TOTAL EXPENSES OF MANUFACTURING ESTABLISHMENTS IN 2011 BY DIVISION OF INDUSTRY

หมวดย่อยอุตสาหกรรม	จำนวน สถาน- ประกอบ Number of establishments	รวม Total	ค่าซื้อวัตถุดิบ และวัสดุประกอบ ที่ใช้ในการผลิต Purchase of materials and components	ค่าเชื้อเพลิง และค่าไฟฟ้า ที่ใช้ในการผลิต Cost of fuels, electricity used in production	ค่าติดตั้งซ่อมแซมและ บำรุงรักษาสินค้า ที่จำหน่ายได้ค่า Cost of repair and maintenance sales of goods of purchase	ค่าติดตั้งซ่อมแซมและ บำรุงรักษาเครื่องจักร เครื่องมือ Cost of repair and maintenance of machinery and equipment	ค่าซื้อสินค้า ที่ซื้อจากร้าน ในสภาพเดิม Purchase of goods for resale	ค่าจ้างนายช่างให้ สถานประกอบการ อื่นผลิตสินค้าให้ Cost of contract and commission work	ค่าใช้จ่าย ในการขาย Cost of sale	ค่าใช้จ่าย ในการบริหาร และดำเนินงาน Administrative expense	ค่าใช้จ่ายอื่น ๆ Other expenses	Division of industry
<b>รวม</b>	<b>4,537</b>	<b>2,390,690.5</b>	<b>1,525,627.3</b>	<b>77,498.9</b>	<b>1,539.1</b>	<b>167,736.6</b>	<b>7,440.1</b>	<b>80.0</b>	<b>129,153.3</b>	<b>347,354.2</b>	<b>134,261.0</b>	<b>Total</b>
10 การผลิตสินค้าเพื่อทหาร	1,688	2,021,709.4	1,249,536.6	58,783.8	1,025.0	164,207.3	730.1	-	119,468.3	294,096.8	133,861.7	Manufacture of food products
11 การผลิตเครื่องดื่ม	12	9,458.8	5,712.9	965.8	-	545.0	-	-	276.0	1,930.6	28.5	Manufacture of beverages
13 การผลิตสิ่งทอ	1,466	183,610.2	138,302.6	6,179.4	5.0	1,866.5	428.5	80.0	6,755.9	29,933.4	58.9	Manufacture of textiles
14 การผลิตเสื้อผ้าเครื่องแต่งกาย	328	32,254.1	21,734.5	5,551.4	171.6	323.3	405.7	-	166.4	3,830.7	70.6	Manufacture of wearing apparels
15 การผลิตเครื่องหนังและผลิตภัณฑ์ที่เกี่ยวข้อง	6	1,805.8	1,476.0	78.2	9.5	13.9	35.0	-	42.4	150.7	-	Manufacture of leather and related products
16 การผลิตไม้และผลิตภัณฑ์จากไม้และไม้กึ่งอก (ยกเว้นเฟอร์นิเจอร์) การผลิตสิ่งของจากพวง และวัสดุพลาสติก	670	46,411.1	37,581.1	2,505.8	-	183.9	500.0	-	1,444.9	4,183.5	12.0	Manufacture of wood and products of wood and cork (except furniture); manufacture of articles of straw and plaiting materials
18 การพิมพ์และการผลิตสิ่งอื่นที่เกี่ยวกับข้อมูล	8	2,288.3	1,422.0	134.4	6.0	30.0	-	-	44.5	651.4	-	Printing and reproduction of recorded media
20 การผลิตเคมีภัณฑ์และผลิตภัณฑ์เคมี	4	237.3	165.0	20.2	-	-	-	-	-	52.1	-	Manufacture of chemicals and chemical products
21 การผลิตยารักษาโรค เคมีภัณฑ์ที่ใช้ทางการแพทย์ และผลิตภัณฑ์จากพืชและสัตว์ที่ไร้รังสีจากโรค	4	250.0	196.0	38.4	-	-	-	-	-	15.6	-	Manufacture of pharmaceuticals, medicinal chemical and botanical products
22 การผลิตผลิตภัณฑ์ยางและพลาสติก	2	D	D	D	-	-	-	-	-	D	-	Manufacture of rubber and plastic products
23 การผลิตผลิตภัณฑ์อื่นๆ ที่ทำจากแร่โลหะ	38	30,133.4	23,072.4	884.3	46.7	189.8	732.0	-	157.0	4,949.2	102.0	Manufacture of other non-metallic mineral products
24 การผลิตโลหะขั้นมูลฐาน	2	D	D	D	-	-	-	-	-	D	-	Manufacture of basic metals
25 การผลิตผลิตภัณฑ์โลหะประดิม (ยกเว้นเครื่องจักรและอุปกรณ์)	90	40,250.5	31,254.9	1,282.2	87.9	245.3	3,093.4	-	591.8	3,623.2	72.0	Manufacture of fabricated metal products (excepts machinery and equipment)
28 การผลิตเครื่องจักรและเครื่องมือ ซึ่งมีได้จัด ประเภทไว้ในที่อื่น	1	D	D	-	-	-	-	-	-	D	-	Manufacture of machinery and equipment, n.e.c
29 การผลิตยานยนต์ รถพ่วง และรถกึ่งพวง	2	D	D	D	-	-	-	-	-	D	-	Manufacture of motor vehicles, trailers and semi-trailers
31 การผลิตเฟอร์นิเจอร์	19	3,897.4	2,903.1	302.2	-	82.2	-	-	3.6	566.0	40.3	Manufacture of furniture
32 การผลิตผลิตภัณฑ์อื่นๆ	172	9,124.3	7,255.2	229.7	-	11.5	228.0	-	202.6	1,197.3	-	Other manufacturing
33 การซ่อมและการติดตั้งเครื่องจักรและอุปกรณ์	19	5,931.8	2,522.0	244.5	141.5	38.0	1,287.5	-	-	1,683.3	15.0	Repair and installation of machinery and equipment
37 การจัดการน้ำเสีย	2	D	-	D	D	-	-	-	-	D	-	Sewerage
38 การเก็บรวบรวมของเสีย การบำบัดและการกำจัด ของเสีย รวมถึงการนำของเสียกลับมาใช้ใหม่	4	645.7	625.0	10.2	-	-	-	-	-	10.5	-	Waste collection, treatment and disposal activities; materials recovery

หมายเหตุ : D หมายถึง ตัวเลขที่ไม่เปิดเผย

Note : D means disclosure prohibited.

ที่มา : สำนักบริหารข้อมูลอุตสาหกรรม พ.ศ. 2555 : อุตสาหกรรมการผลิต จังหวัดมุกดาหาร สำนักงานสถิติแห่งชาติ กระทรวงเทคโนโลยีสารสนเทศและการสื่อสาร

Source : The 2012 Business and Industrial Census : Manufacturing Industry, Mukdahan Province, National Statistical Office, Ministry of Information and Communication Technology.

ตาราง 11 รายรับที่สิ่งของสถานประกอบการอุตสาหกรรมผลิตในปี 2554 จำแนกตามหมวดย่อยอุตสาหกรรม

TABLE 11 TOTAL RECEIPTS OF MANUFACTURING ESTABLISHMENTS IN 2011 BY DIVISION OF INDUSTRY

หมวดย่อยอุตสาหกรรม	จำนวน สถานประกอบการ Number of establishments	รวม Total	มูลค่าขายผลิต Sales of goods produced	รายรับจาก การขายสินค้า ที่ซื้อจากราย ในสมาคม Sales of goods purchased for resale	รายรับจากการ รับจ้างนทำกร ผลิตสินค้า Recepts for contract and commission work	รายรับจากการให้ บริการ ปูรักร ซ่อมแซม Recepts for repair and installation work done for others	รายรับจากการ ให้เช่าที่ดิน อาคาร Recepts for rent on land vehicle, machinery and equipment	เงินปันผลรับ Dividend	ดอกเบี้ยรับ Interest	กำไรจากการ เปลี่ยนแปลง อัตราแลกเปลี่ยน Gain from currency exchange	รายรับอื่น ๆ Other recepts	Division of industry	
													รวม Total
10 การผลิตผลิตภัณฑ์อาหาร	4,537	2,783,317.4	2,700,882.5	40,236.6	3,056.0	197.2	483.2	371.8	768.5	1,592.7	356.3	35,372.7	Total
11 การผลิตเครื่องดื่ม	1,688	2,194,770.4	2,126,370.4	31,845.3	-	-	45.2	153.1	342.6	1,579.1	215.9	34,218.8	Manufacture of food products
12 การผลิตเครื่องดื่ม	12	16,916.7	16,772.7	-	-	-	-	-	-	-	-	144.0	Manufacture of beverages
13 การผลิตสิ่งทอ	1,466	260,617.7	256,880.6	446.3	2,368.0	-	-	218.8	363.3	13.5	140.3	186.9	Manufacture of textiles
14 การผลิตเสื้อผ้าเครื่องนุ่งห่ม	328	64,698.5	64,175.3	469.3	-	-	-	-	44.0	-	-	10.0	Manufacture of wearing apparels
15 การผลิตเครื่องนุ่งห่มและผลิตภัณฑ์ที่เกี่ยวข้อง	6	2,591.0	1,892.0	55.0	644.0	-	-	-	-	-	-	-	Manufacture of leather and related products
16 การผลิตไม้และผลิตภัณฑ์จากไม้และไม้กึ่งกึ่ง (ยกเว้นเฟอร์นิเจอร์) การผลิตสิ่งของจากทาง และวัสดุจากไม้	670	80,482.6	79,912.6	550.0	20.0	-	-	-	-	-	-	-	Manufacture of wood and products of wood and cork (except furniture); manufacture of articles of straw and plaiting materials
18 การพิมพ์และการผลิตสิ่งพิมพ์ที่เกี่ยวข้อง	8	5,178.6	5,178.6	-	-	-	-	-	-	-	-	-	Printing and reproduction of recorded media
20 การผลิตเคมีภัณฑ์และผลิตภัณฑ์เคมี	4	426.0	426.0	-	-	-	-	-	-	-	-	-	Manufacture of chemicals and chemical products
21 การผลิตเภสัชภัณฑ์ เคมีภัณฑ์ที่ใช้รักษาโรค และผลิตภัณฑ์จากพืชและสัตว์ที่ใช้รักษาโรค	4	477.0	477.0	-	-	-	-	-	-	-	-	-	Manufacture of pharmaceuticals, medicinal chemical and botanical products
22 การผลิตผลิตภัณฑ์ยางพลาสติก	2	D	D	-	-	-	-	-	-	-	-	-	Manufacture of rubber and plastic products
23 การผลิตผลิตภัณฑ์อื่น ๆ ที่มาจากแร่โลหะ	38	48,696.8	46,262.8	2,410.0	24.0	-	-	-	-	-	-	-	Manufacture of other non-metallic mineral products
24 การผลิตโลหะขั้นมูลฐาน	2	D	D	-	-	-	-	-	-	-	-	-	Manufacture of basic metals
25 การผลิตผลิตภัณฑ์โลหะประดิษฐ์ (ยกเว้นเครื่องจักรและอุปกรณ์)	90	69,380.5	67,280.8	2,000.0	-	97.7	-	-	2.0	-	-	-	Manufacture of fabricated metal products (excepts machinery and equipment)
28 การผลิตเครื่องจักรและเครื่องมือ ซึ่งมีได้จัดประเภทไว้ในที่อื่น	1	D	D	-	-	-	-	-	-	-	-	-	Manufacture of machinery and equipment, n.e.c.
29 การผลิตยานยนต์ รถพ่วง และรถกึ่งพ่วง	2	D	D	-	-	-	-	-	-	-	-	-	Manufacture of motor vehicles, trailers and semi-trailers
31 การผลิตเฟอร์นิเจอร์	19	7,347.3	7,230.6	-	-	-	-	-	16.7	-	-	100.0	Manufacture of furniture
32 การผลิตผลิตภัณฑ์อื่น ๆ	172	16,382.3	16,079.0	303.3	-	-	-	-	-	-	-	-	Other manufacturing
33 การซ่อมและการติดตั้งเครื่องจักรและอุปกรณ์	19	10,555.8	7,147.8	2,157.5	-	99.5	438.0	-	-	-	-	713.0	Repair and installation of machinery and equipment
37 การจัดการน้ำเสีย	2	D	D	-	-	-	-	-	-	-	-	-	Sewerage
38 การเก็บรวบรวมของเสีย การบำบัดและการกำจัดของเสีย รวมถึงการนำของเสียกลับมาใช้ใหม่	4	923.4	923.4	-	-	-	-	-	-	-	-	-	Waste collection, treatment and disposal activities; materials recovery

Note : D means disclosure prohibited.

ที่มา : สำมะโนธุรกิจและอุตสาหกรรม พ.ศ.2555 : อุตสาหกรรมผลิต จังหวัดอุบลราชธานี สำนักงานสถิติแห่งชาติ กระทรวงเทคโนโลยีสารสนเทศและการสื่อสาร

Source : The 2012 Business and Industrial Census : Manufacturing Industry, Mukdahan Province, National Statistical Office, Ministry of Information and Communication Technology.

ตาราง 12 มูลค่าตามบัญชีของสินทรัพย์ถาวรในปี 2554 จำแนกตามหมวดหมู่อุตสาหกรรม

TABLE 12 BOOK VALUE OF FIXED ASSETS IN 2011 BY DIVISION OF INDUSTRY

หมวดหมู่อุตสาหกรรม	จำนวนสถานประกอบการ	มูลค่าสินทรัพย์ถาวร ณ วันที่ 1 Jan. 2011										มูลค่าสินทรัพย์ถาวร ณ วันที่ 31 Dec. 2011										Division of industry
		รวม	ที่ดิน	อาคารและสิ่งก่อสร้าง	เครื่องจักร	ยานพาหนะ	สำนักงาน	เครื่องมืออื่น ๆ	สินทรัพย์ถาวรอื่น ๆ	รวม	ที่ดิน	อาคารและสิ่งก่อสร้าง	เครื่องจักร	ยานพาหนะ	สำนักงาน	เครื่องมืออื่น ๆ	สินทรัพย์ถาวรอื่น ๆ					
																		Total	Land	Building and construction	Machinery	
<b>รวม</b>	<b>4,537</b>	<b>3,103,787.8</b>	<b>1,049,771.5</b>	<b>861,462.2</b>	<b>825,798.1</b>	<b>320,439.4</b>	<b>11,584.4</b>	<b>29,702.4</b>	<b>5,029.9</b>	<b>3,113,921.4</b>	<b>1,090,683.4</b>	<b>873,938.3</b>	<b>847,465.2</b>	<b>249,121.2</b>	<b>22,078.9</b>	<b>26,847.4</b>	<b>3,787.0</b>	<b>Total</b>				
10 การผลิตผลิตภัณฑ์อาหาร	1,688	1,705,935.3	439,102.8	378,148.9	721,014.2	142,607.1	8,323.5	12,265.3	4,473.7	1,819,282.0	480,355.9	433,912.9	759,943.8	112,550.7	18,135.1	11,867.9	2,515.8	Manufacture of food products				
11 การผลิตเครื่องดื่ม	12	75,633.0	24,150.0	18,450.0	14,310.0	17,940.0	-	715.5	67.5	68,932.0	24,150.0	26,662.5	11,865.0	5,551.5	-	663.0	60.0	Manufacture of beverages				
13 การผลิตสิ่งทอ	1,466	434,115.5	172,760.4	174,590.5	45,337.5	31,414.4	691.4	8,982.5	338.7	401,404.6	172,354.8	159,727.2	37,509.6	23,408.9	567.0	7,466.1	371.1	Manufacture of textiles				
14 การผลิตเสื้อผ้าเครื่องแต่งกาย	328	239,897.0	118,389.5	89,484.0	12,659.5	17,153.4	687.5	1,423.2	100.0	220,551.4	117,949.9	74,744.1	11,194.8	13,709.2	995.0	1,158.4	800.0	Manufacture of wearing apparel				
15 การผลิตเครื่องหนังและผลิตภัณฑ์ที่เกี่ยวข้อง	6	2,618.0	880.0	850.0	276.0	500.0	-	112.0	-	2,489.0	880.0	811.0	237.0	470.0	-	91.0	-	Manufacture of leather and related products				
16 การผลิตไม้และผลิตภัณฑ์จากไม้และไม้กึ่ง (ยกเว้นเฟอร์นิเจอร์) การผลิตสิ่งของจากพืชและวัสดุกล้านอนา	670	242,171.6	132,248.5	84,741.9	1,140.6	23,218.0	95.2	727.4	-	227,747.7	131,975.9	72,931.6	1,068.0	21,043.8	77.9	650.5	-	Manufacture of wood and products of wood and cork (except furniture); manufacture of articles of straw and plaiting materials				
18 การพิมพ์และการผลิตสิ่งพิมพ์ที่ขจัด	8	17,746.0	9,300.0	3,600.0	3,000.0	1,560.0	62.0	174.0	50.0	14,150.6	9,200.0	1,469.0	2,170.0	1,079.5	30.0	162.1	40.0	Printing and reproduction of recorded media				
20 การผลิตภัณฑ์และผลิตภัณฑ์เคมี	4	1,002.0	170.0	370.0	450.0	-	-	12.0	-	914.4	170.0	340.0	393.0	-	-	11.4	-	Manufacture of chemicals and chemical products				
21 การผลิตเภสัชภัณฑ์ เคมีภัณฑ์ที่ใช้รักษาโรค และผลิตภัณฑ์จากพืชและสัตว์ที่ใช้รักษาโรค	4	1,885.0	1,200.0	630.0	55.0	-	-	-	-	1,744.0	1,200.0	500.0	44.0	-	-	-	-	Manufacture of pharmaceuticals, medicinal chemical and botanical products				
22 การผลิตผลิตภัณฑ์ยางและพลาสติก	2	D	D	D	D	D	-	D	-	D	D	D	D	D	D	D	-	Manufacture of rubber and plastic products				
23 การผลิตผลิตภัณฑ์อื่น ๆ ที่ทำจากแร่โลหะ	38	86,452.9	42,044.0	14,526.4	7,324.4	20,645.9	53.4	1,858.8	-	78,785.2	42,845.7	13,278.5	5,808.5	15,147.5	42.7	1,662.3	-	Manufacture of other non-metallic mineral products				
24 การผลิตโลหะขั้นมูลฐาน	2	D	D	-	D	D	-	-	-	D	D	-	D	-	-	-	-	Manufacture of basic metals				
25 การผลิตผลิตภัณฑ์โลหะประดิษฐ์ (ยกเว้นเครื่องจักรและอุปกรณ์)	90	129,633.1	41,211.4	25,962.2	15,618.1	45,289.1	432.3	1,120.0	-	120,269.4	41,211.4	24,304.9	13,242.9	39,362.1	1,160.8	987.2	-	Manufacture of fabricated metal products (excepts machinery and equipment)				
28 การผลิตเครื่องจักรและเครื่องมือ ซึ่งมีได้จัดประเภทไว้ในที่อื่น	1	D	D	D	D	D	-	-	-	D	D	D	D	D	-	-	-	Manufacture of machinery and equipment, n.e.c				
29 การผลิตยานยนต์ รถพ่วง และรถกึ่งพ่วง	2	D	D	D	-	D	-	D	-	D	D	D	-	D	-	D	-	Manufacture of motor vehicles, trailers and semi-trailers				
31 การผลิตเฟอร์นิเจอร์	19	11,166.5	4,173.4	2,180.0	573.8	3,566.7	91.7	580.8	-	9,881.5	4,173.4	1,959.4	511.7	2,692.6	22.5	522.0	-	Manufacture of furniture				
32 การผลิตผลิตภัณฑ์อื่น ๆ	172	122,374.4	53,896.5	59,800.8	402.5	8,147.2	7.5	119.9	-	117,873.3	53,971.5	56,311.8	327.5	7,156.2	6.0	100.3	-	Other manufacturing				
33 การซ่อมแซมการติดตั้งเครื่องจักรและอุปกรณ์	19	24,187.5	8,645.0	5,017.5	2,222.5	5,977.5	1,140.0	1,185.0	-	21,910.5	8,645.0	4,325.5	1,862.0	4,921.3	1,042.0	1,114.8	-	Repair and installation of machinery and equipment				
37 การจัดการน้ำเสีย	2	D	D	D	-	D	-	D	-	D	D	D	-	D	-	D	-	Sewerage				
38 การบำบัดรวบรวมของเสีย การบำบัดและการกำจัดของเสีย รวมถึงการนำของเสียกลับมาใช้ใหม่	4	2,420.0	250.0	660.0	700.0	500.0	-	310.0	-	2,080.5	250.0	620.0	615.5	300.0	-	295.0	-	Waste collection, treatment and disposal activities; materials recovery				

หมายเหตุ : D หมายถึง ค่าเลขที่ไม่ได้ระบุ

Note : D means disclosure prohibited.

ที่มา : สำนักสำรวจและอุตสาหกรรม พ.ศ. 2555 : อุตสาหกรรมการผลิต จังหวัดภาคกลาง สำนักงานสถิติแห่งชาติ กระทรวงเทคโนโลยีสารสนเทศและการสื่อสาร

Source : The 2012 Business and Industrial Census : Manufacturing Industry, Mukdahan Province, National Statistical Office, Ministry of Information and Communication Technology.

ตาราง 13 มูลค่าสินทรัพย์ถาวรที่เปลี่ยนแปลงระหว่าง มกราคม - ธันวาคม 2554 จำแนกตามหมวดย่อยอุตสาหกรรม

TABLE 13 VALUE OF FIXED ASSETS CHANGED IN JANUARY - DECEMBER 2011 BY DIVISION OF INDUSTRY

(พันบาท In Thousand Baht)

หมวดย่อยอุตสาหกรรม	จำนวน สถาน- ประกอบการ Number of establishments	รวม Total	มูลค่าสินทรัพย์ถาวรที่เปลี่ยนแปลง		มูลค่าสินทรัพย์ ถาวรที่ขาย Value of disposal of fixed assets	Division of industry
			มูลค่าสินทรัพย์ ถาวรที่ซื้อหรือ ผลิตขึ้นเอง Value of new or cost producing of fixed assets	Change in value of fixed assets		
<b>รวม</b>	<b>4,537</b>	<b>326,621.2</b>	<b>313,910.7</b>	<b>12,710.5</b>	<b>Total</b>	
10 การผลิตผลิตภัณฑ์อาหาร	1,688	292,872.7	292,872.7	-	Manufacture of food products	
11 การผลิตเครื่องดื่ม	12	-	-	-	Manufacture of beverages	
13 การผลิตสิ่งทอ	1,466	8,748.7	7,435.8	1,313.0	Manufacture of textiles	
14 การผลิตเสื้อผ้าเครื่องแต่งกาย	328	1,230.8	-	1,230.8	Manufacture of wearing apparels	
15 การผลิตเครื่องหนังและผลิตภัณฑ์ที่เกี่ยวข้อง	6	-	-	-	Manufacture of leather and related products	
16 การผลิตไม้และผลิตภัณฑ์จากไม้และไม้ก๊อก (ยกเว้นเฟอร์นิเจอร์) การผลิตสิ่งของจากฟาง และวัสดุจากสานอื่นๆ	670	-	-	-	Manufacture of wood and products of wood and cork (except furniture); manufacture of articles of straw and plaiting materials	
18 การพิมพ์และการผลิตซ้ำสื่อบันทึกข้อมูล	8	-	-	-	Printing and reproduction of recorded media	
20 การผลิตเคมีภัณฑ์และผลิตภัณฑ์เคมี	4	-	-	-	Manufacture of chemicals and chemical products	
21 การผลิตเภสัชภัณฑ์ เคมีภัณฑ์ที่ใช้รักษาโรค และผลิตภัณฑ์จากพืชและสัตว์ที่ใช้รักษาโรค	4	-	-	-	Manufacture of pharmaceuticals, medicinal chemical and botanical products	
22 การผลิตผลิตภัณฑ์ยางและพลาสติก	2	-	-	-	Manufacture of rubber and plastic products	
23 การผลิตผลิตภัณฑ์อื่นๆ ที่ทำจากแร่โลหะ	38	360.0	360.0	-	Manufacture of other non-metallic mineral products	
24 การผลิตโลหะขั้นมูลฐาน	2	-	-	-	Manufacture of basic metals	
25 การผลิตผลิตภัณฑ์โลหะประดิษฐ์ (ยกเว้นเครื่องจักรและอุปกรณ์)	90	23,142.9	13,142.9	10,000.0	Manufacture of fabricated metal products (excepts machinery and equipment)	
28 การผลิตเครื่องจักรและเครื่องมือ ซึ่งมีได้จัด ประเภทไว้ในที่อื่น	1	-	-	-	Manufacture of machinery and equipment, n.e.c	
29 การผลิตยานยนต์ รถพ่วง และรถถังพ่วง	2	-	-	-	Manufacture of motor vehicles, trailers and semi-trailers	
31 การผลิตเฟอร์นิเจอร์	19	192.6	26.0	166.7	Manufacture of furniture	
32 การผลิตผลิตภัณฑ์อื่นๆ	172	73.3	73.3	-	Other manufacturing	
33 การซ่อมและการติดตั้งเครื่องจักรและอุปกรณ์	19	-	-	-	Repair and installation of machinery and equipment	
37 การจัดการน้ำเสีย	2	-	-	-	Sewerage	
38 การเก็บรวบรวมของเสีย การบำบัดและการกำจัด ของเสีย รวมถึงการนำของเสียกลับมาใช้ใหม่	4	-	-	-	Waste collection, treatment and disposal activities; materials recovery	

ที่มา : สำนักธุรกิจและอุตสาหกรรม พ.ศ.2555 : อุตสาหกรรมการผลิต จังหวัดมุกดาหาร สำนักงานสถิติแห่งชาติ กระทรวงเทคโนโลยีสารสนเทศและการสื่อสาร

Source : The 2012 Business and Industrial Census : Manufacturing Industry, Mukdahan Province, National Statistical Office, Ministry of Information and Communication Technology.

ภาคผนวก

**ภาคผนวก ก**  
**ระเบียบวิธี**  
**จังหวัดมุกดาหาร**

**1. แผนการสุ่มตัวอย่าง**

**1.1 สถานประกอบการที่มีจำนวนคนทำงาน 1 – 10 คน**

แผนการสุ่มตัวอย่างที่ใช้เป็นแบบ Stratified Systematic Sampling โดยมีประเภทมาตรฐานอุตสาหกรรม (ประเทศไทย) ปี 2552 (Thailand Standard Industrial Classification: TSIC 2009) ในระดับกิจกรรมเป็นสตราตัม และสถานประกอบการเป็นหน่วยตัวอย่าง

**1) การจัดสตราตัม**

ประเภทมาตรฐานอุตสาหกรรม (ประเทศไทย) ปี 2552 (Thailand Standard Industrial Classification: TSIC 2009) ในระดับกิจกรรมเป็นสตราตัม ซึ่งมีทั้งสิ้น 409 สตราตัม

**2) การเลือกตัวอย่าง**

ได้ทำการเลือกสถานประกอบการตัวอย่างในแต่ละสตราตัม ด้วยวิธีการสุ่มแบบมีระบบ อย่างอิสระต่อกัน ได้จำนวนสถานประกอบการตัวอย่างทั้งสิ้น 497 แห่ง จากทั้งสิ้น 4,448 แห่ง

**1.2 สถานประกอบการที่มีจำนวนคนทำงานตั้งแต่ 11 คนขึ้นไป**

กำหนดให้ทุกสถานประกอบการเป็นหน่วยตัวอย่าง โดยให้ทำการเจนนับสถานประกอบการทุกแห่งจำนวนทั้งสิ้น 109 แห่ง

สรุป จำนวนสถานประกอบการที่ต้องเจนนับมีทั้งสิ้น 606 แห่ง

**2. วิธีการประมาณผล**

การเสนอผลการสำรวจ ได้เสนอผลในระดับจังหวัด โดยจำแนกตามการประกอบกิจกรรมทางเศรษฐกิจ ตามการจัดประเภทมาตรฐานอุตสาหกรรมประเทศไทย ปี 2552 (Thailand Standard Industrial Classification: TSIC-2009) ในระดับหมวดย่อย และขนาดของสถานประกอบการ (วัดด้วยจำนวนคนทำงาน) ออกเป็น 6 ขนาด ดังนี้

ขนาดของสถานประกอบการ	1	2	3	4	5	6
จำนวนคนทำงาน	1 – 15	16 – 25	26 – 30	31 – 50	51 – 200	> 200

ในการประมาณค่า กำหนดให้

$q = 1, 2, 3, \dots, n_{jklmp}$  (สถานประกอบการตัวอย่าง)

$p = 1, 2, 3, \dots, 12$  (ขนาดของสถานประกอบการ)

$m = 1, 2, 3, \dots, 409$  (กิจกรรม)

$l = 1, 2, 3, \dots, 164$  (หมู่ย่อย)

$k = 1, 2, 3, \dots, 78$  (หมู่ใหญ่)

$j = 1, 2, 3, \dots, 28$  (หมวดย่อย)



## 2.1 การประมาณผลสำหรับสถานประกอบการที่มีจำนวนคนทำงาน 1 – 10 คน

สูตรการประมาณค่ายอดรวมของลักษณะที่ต้องการศึกษา  $X$  สำหรับสถานประกอบการที่มีจำนวนคนทำงาน 1 – 10 คน หมวดย่อย  $j$  คือ

$$\hat{X}'_j = \sum_{k=1}^{78} \sum_{l=1}^{164} \sum_{m=1}^{409} \hat{X}'_{jklm}$$

โดยที่

$\hat{X}'_{jklm}$  คือ ค่าประมาณยอดรวมของลักษณะที่ต้องการศึกษา  $X$  สำหรับสถานประกอบการที่มีคนทำงาน 1 – 10 คน กิจกรรม  $m$  หมู่ย่อย  $l$  หมู่ใหญ่  $k$  หมวดย่อย  $j$  ซึ่ง

$$\hat{X}'_{jklm} = w'_{jklm} \sum_{p=1}^2 \sum_{q=1}^{n_{jklmp}} x_{jklmpq}$$

$x_{jklmpq}$  คือ ค่าของลักษณะที่ต้องการศึกษา  $X$  ของสถานประกอบการตัวอย่าง  $q$  ขนาดของสถานประกอบการ  $p$  กิจกรรม  $m$  หมู่ย่อย  $l$  หมู่ใหญ่  $k$  หมวดย่อย  $j$

$w'_{jklm}$  คือ ค่าถ่วงน้ำหนักสำหรับสถานประกอบการที่มีคนทำงาน 1 – 10 คน กิจกรรม  $m$  หมู่ย่อย  $l$  หมู่ใหญ่  $k$  หมวดย่อย  $j$  ซึ่ง

$$w'_{jklm} = \frac{N'_{jklm}}{n'_{jklm}}$$

$N'_{jklm}$  คือ จำนวนสถานประกอบการทั้งสิ้น สำหรับสถานประกอบการที่มีคนทำงาน 1 – 10 คน กิจกรรม  $m$  หมู่ย่อย  $l$  หมู่ใหญ่  $k$  หมวดย่อย  $j$

$n'_{jklm}$  คือ จำนวนสถานประกอบการตัวอย่างที่เจงนับได้ทั้งสิ้น สำหรับสถานประกอบการที่มีคนทำงาน 1 – 10 คน กิจกรรม  $m$  หมู่ย่อย  $l$  หมู่ใหญ่  $k$  หมวดย่อย  $j$

## 2.2 การประมาณผลสำหรับสถานประกอบการที่มีจำนวนคนทำงาน 11 คนขึ้นไป

สูตรการประมาณค่ายอดรวมของลักษณะที่ต้องการศึกษา  $X$  สำหรับสถานประกอบการที่มีจำนวนคนทำงานตั้งแต่ 11 คนขึ้นไป ( $p = 3, 4, 5, \dots, 12$ ) หมวดย่อย  $j$  คือ

$$\hat{X}_{jp} = \sum_{k=1}^{78} \sum_{l=1}^{164} \sum_{m=1}^{409} \hat{X}_{jklmp}$$

โดยที่

$\hat{X}_{jklmp}$  คือ ค่าประมาณยอดรวมของลักษณะที่ต้องการศึกษา  $X$  สำหรับสถานประกอบการที่มีขนาดของสถานประกอบการ  $p$  กิจกรรม  $m$  หมู่ย่อย  $l$  หมู่ใหญ่  $k$  หมวดย่อย  $j$  ซึ่ง

$$\hat{X}_{jklmp} = \frac{N_{jklmp}}{N'_{jklmp}} \sum_{q=1}^{n_{jklmp}} x_{jklmpq}$$

$x_{jklmpq}$  คือ ค่าของลักษณะที่ต้องการศึกษา  $X$  ของสถานประกอบการตัวอย่าง  $q$  ขนาดของสถานประกอบการ  $p$  กิจกรรม  $m$  หมู่ย่อย  $l$  หมู่ใหญ่  $k$  หมวดย่อย  $j$

$N_{jklmp}$  คือ จำนวนสถานประกอบการทั้งสิ้น สำหรับสถานประกอบการที่มีขนาดของสถานประกอบการ  $p$  กิจกรรม  $m$  หมู่ย่อย  $l$  หมู่ใหญ่  $k$  หมวดย่อย  $j$

$N'_{jklmp}$  คือ จำนวนสถานประกอบการที่เจ้านับได้ทั้งสิ้น สำหรับสถานประกอบการที่มีขนาดของสถานประกอบการ  $p$  กิจกรรม  $m$  หมู่ย่อย  $l$  หมู่ใหญ่  $k$  หมวดย่อย  $j$

### 2.3 การประมาณค่าสัมประสิทธิ์ความแปรผันของค่าประมาณยอดรวม

1) สูตรการประมาณค่าความแปรปรวนของค่าประมาณยอดรวมของลักษณะที่ต้องการศึกษา  $X$  สำหรับสถานประกอบการที่มีจำนวนคนทำงาน 1 – 10 คนขึ้นไป หมวดย่อย  $j$  คือ

$$\hat{V}(\hat{X}'_{jklm}) = N_{jklm} (N_{jklm} - n_{jklm}) \frac{s_{jklm}^2}{n_{jklm}}$$

โดยที่

$$s_{jklm}^2 = \frac{1}{n_{jklm} - 1} \left[ \sum_{q=1}^{n_{jklm}} x_{jklmq}^2 - \frac{\left( \sum_{q=1}^{n_{jklm}} x_{jklmq} \right)^2}{n_{jklm}} \right]$$

2) สูตรการประมาณค่าสัมประสิทธิ์ความแปรผันของค่าประมาณยอดรวมของลักษณะที่ต้องการศึกษา  $X$  สำหรับสถานประกอบการที่มีจำนวนคนทำงาน 1 – 10 คน หมวดย่อย  $j$  คือ

$$C.V.j = \frac{\sqrt{\sum_{k=1}^{78} \sum_{l=1}^{164} \sum_{m=1}^{409} \hat{V}(\hat{X}'_{jklm})}}{\sum_{k=1}^{78} \sum_{l=1}^{164} \sum_{m=1}^{409} \hat{X}'_{jklm}}$$

### 3. วิธีการเก็บรวบรวมข้อมูล

การเก็บรวบรวมข้อมูลใช้วิธีส่งเจ้าหน้าที่ ซึ่งเป็นข้าราชการและลูกจ้างของสำนักงานสถิติแห่งชาติออกไปทำการสัมภาษณ์เจ้าของผู้ประกอบการ หรือผู้ที่ได้รับมอบหมายให้ตอบข้อมูลของสถานประกอบการอุตสาหกรรม การผลิต ในระหว่างเดือนพฤษภาคม – สิงหาคม พ.ศ. 2555

### 4. การประมวลผลข้อมูล

การประมวลผลข้อมูลทุกขั้นตอน และการจัดทำรายงานผลระดับจังหวัด ดำเนินการที่สำนักงานสถิติจังหวัด โดยสำนักงานสถิติแห่งชาติในส่วนกลางให้การสนับสนุนทางด้านวิชาการ เช่น การจัดทำโปรแกรมสำหรับการบันทึกข้อมูลและการประมวลผลข้อมูล และการจัดทำต้นฉบับตารางเสนอผล และรายงานผล เป็นต้น สำหรับการประมวลผลระดับภาคและทั่วประเทศ ดำเนินการที่สำนักงานสถิติแห่งชาติในส่วนกลาง

### 5. การปิดตัวเลข

ผลรวมของแต่ละจำนวนอาจไม่เท่ากับยอดรวม ทั้งนี้เนื่องจากการปัดเศษ

### 6. ความคลาดเคลื่อนของข้อมูล

ข้อมูลที่น่าเสนอไว้ในรายงานฉบับนี้อาจจะมีความคลาดเคลื่อนอยู่บ้าง ความคลาดเคลื่อนดังกล่าวเป็นความคลาดเคลื่อนจากการสุ่มตัวอย่าง (Sampling error) และความคลาดเคลื่อนที่ไม่ได้เกิดจากการสุ่มตัวอย่าง (Non-Sampling error) เช่น ผู้ตอบไม่ให้ข้อมูลตามความเป็นจริง ข้อมูลในแบบสอบถามไม่ครบถ้วน การลงรหัสผิดพลาดหรือการบันทึกข้อมูลผิดพลาด เป็นต้น อย่างไรก็ตามสำนักงานสถิติแห่งชาติได้พยายามควบคุมให้ข้อมูลมีความคลาดเคลื่อนน้อยที่สุด จึงขอให้ผู้ใช้ข้อมูลใช้ข้อมูลด้วยความระมัดระวังตามสมควร

ตาราง 1 ค่า c.v. ของจำนวนคนทำงาน ลูกจ้าง ค่าตอบแทนแรงงาน มูลค่าผลผลิต และค่าใช้จ่ายขั้นกลาง สำหรับขนาดของสถานประกอบการ 1 - 10 คน  
 TABLE 1 c.v. OF NUMBER OF PERSONS ENGAGED, EMPLOYEES, REMUNERATION, VALUE OF GROSS OUTPUT AND INTERMEDIATE CONSUMPTION BY CATEGORY OF INDUSTRY  
 FOR ESTABLISHMENTS WITH 1 - 10 PERSONS ENGAGED

รหัส Code	ประเภทอุตสาหกรรม	จำนวน คนทำงาน Number of persons engaged		ลูกจ้าง Employees		มูลค่าผลผลิต Value of gross output	ค่าใช้จ่าย ขั้นกลาง Intermediate consumption	Category of Industry
		จำนวน Number	ค่าตอบแทน Remuneration	จำนวน Number	ค่าตอบแทน Remuneration			
	<b>รวม</b>	<b>0.0710</b>	<b>0.1583</b>	<b>0.1863</b>	<b>0.0762</b>	<b>0.0806</b>	<b>Total</b>	
10	การผลิตผลิตภัณฑ์อาหาร	0.1126	0.2861	**	0.0827	0.0963	Manufacture of food products	
11	การผลิตเครื่องดื่ม	0.1193	0.2247	0.2060	0.1738	0.1637	Manufacture of beverages	
13	การผลิตสิ่งทอ	0.1520	**	**	**	**	Manufacture of textiles	
14	การผลิตเสื้อผ้าเครื่องแต่งกาย	0.1705	**	**	0.1999	0.2096	Manufacture of wearing apparel	
15	การผลิตเครื่องหนังและผลิตภัณฑ์ที่เกี่ยวข้อง	*	*	*	*	*	Manufacture of leather and related products	
16	การผลิตไม้และผลิตภัณฑ์จากไม้และไม้กอก (ยกเว้นเฟอร์นิเจอร์) การผลิตสิ่งของจากฟางและวัสดุคล้ายกันอื่นๆ	0.2215	**	**	0.2378	0.2346	Manufacture of wood and products of wood and cork (except furniture); manufacture of articles of straw and plaiting materials	
18	การพิมพ์และการผลิตซ้ำสื่อบันทึกข้อมูล	*	*	*	*	*	Printing and reproduction of recorded media	
20	การผลิตเคมีภัณฑ์และผลิตภัณฑ์เคมี	*	*	*	*	*	Manufacture of chemicals and chemical products	
21	การผลิตเภสัชภัณฑ์ เคมีภัณฑ์ที่ใช้รักษาโรค และผลิตภัณฑ์จากพืชและสัตว์ที่ใช้รักษาโรค	*	*	*	*	*	Manufacture of pharmaceuticals, medicinal chemical and botanical products	
22	การผลิตผลิตภัณฑ์ยางและพลาสติก	*	*	*	*	*	Manufacture of rubber and plastic products	
23	การผลิตผลิตภัณฑ์อื่นๆ ที่ทำจากแร่โลหะ	0.0614	0.1657	0.0971	0.0956	0.1052	Manufacture of other non-metallic mineral products	
24	การผลิตโลหะขั้นมูลฐาน	*	-	-	*	*	Manufacture of basic metals	
25	การผลิตผลิตภัณฑ์โลหะประดิษฐ์ (ยกเว้นเครื่องจักรและอุปกรณ์)	0.0911	0.2398	0.1795	0.1833	0.2037	Manufacture of fabricated metal products(except machinery and equipment)	
28	การผลิตเครื่องจักรและเครื่องมือ ซึ่งไม่ได้จัดประเภทไว้ในที่อื่น	*	-	-	*	*	Manufacture of machinery and equipment, n.e.c	
29	การผลิตยานยนต์ รถพ่วง และรถกึ่งพ่วง	*	-	-	*	*	Manufacture of motor vehicles, trailers and semi-trailers	
31	การผลิตเฟอร์นิเจอร์	0.1858	**	**	0.1732	0.2230	Manufacture of furniture	
32	การผลิตผลิตภัณฑ์อื่นๆ	0.0572	**	**	0.0967	0.1278	Other manufacturing	
33	การซ่อมและการติดตั้งเครื่องจักรและอุปกรณ์	0.1980	**	**	0.1559	0.1385	Repair and installation of machinery and equipment	
37	การจัดการน้ำเสีย	*	-	-	*	*	Sewerage	
38	การเก็บรวบรวมของเสีย การบำบัด และการ กำจัดของเสีย รวมถึงการนำของเสียกลับมาใช้ใหม่	*	*	*	*	*	Waste collection, treatment and disposal activities; materials recovery	

หมายเหตุ : (1) \* หมายถึง ไม่สามารถประมาณค่าได้  
 (2) \*\* หมายถึง ค่า c.v. มีค่าสูง

ที่มา : สำนักบริหารข้อมูลทะเบียนธุรกิจและอุตสาหกรรม พ.ศ. 2555 : อุตสาหกรรมการผลิต จังหวัดภูเก็ต สำนักงานสถิติแห่งชาติ กระทรวงเทคโนโลยีสารสนเทศและการสื่อสาร

Note : (1) \* means this value cannot be estimated. (2) \*\* means this value is not acceptable

Source : The 2012 Business and Industrial Census : Manufacturing Industry, Mukdahan Province, National Statistical Office, Ministry of Information and Communication Technology.

## ภาคผนวก ข

### คำนิยาม

#### แนวคิดและคำนิยาม

##### 1. สถานประกอบการอุตสาหกรรมการผลิต

หมายถึง สถานประกอบการที่ดำเนินกิจการเกี่ยวกับการผลิต ซึ่งหมายถึงการเปลี่ยนรูปวัตถุดิบให้เป็นผลิตภัณฑ์ชนิดใหม่ด้วยเครื่องจักรหรือเคมีภัณฑ์ โดยไม่คำนึงถึงว่างานนั้นทำด้วยเครื่องจักรหรือด้วยมือหรือทำในโรงงาน โรงซ่อม หรือเคหะสถาน หรือผลิตภัณฑ์นั้นขายส่งหรือขายปลีกก็ตาม การประกอบชิ้นส่วนของผลิตภัณฑ์นั้นว่าเป็นการผลิตด้วย

##### 2. การจำแนกประเภทอุตสาหกรรมการผลิต

ในการจัดทำสำมะโนธุรกิจและอุตสาหกรรม พ.ศ. 2555 ได้จำแนกประเภทอุตสาหกรรมการผลิตตามกิจกรรมทางเศรษฐกิจทุกประเภท ตามการจัดประเภทมาตรฐานอุตสาหกรรมประเทศไทย ปี 2552 (Thailand Standard Industrial Classification : TSIC-2009) ซึ่งอุตสาหกรรมผลิตจัดอยู่ในประเภท D E และ J เฉพาะหมวดย่อย 58

การจัดจำแนกโครงสร้างประเภทอุตสาหกรรมการผลิต เป็นดังนี้

**หมวดย่อยอุตสาหกรรม** ได้แก่ กลุ่มอุตสาหกรรม ซึ่งแบ่งเป็นกลุ่มย่อยจากหมวดใหญ่ และใช้แทนด้วยเลขรหัส 2 ตัวแรก ตั้งแต่รหัส 10 – 33 37 – 39 และ 58 รวม 28 หมวดย่อย

**หมู่ใหญ่อุตสาหกรรม** ได้แก่ กลุ่มอุตสาหกรรม ซึ่งแบ่งเป็นกลุ่มย่อยจากหมวดย่อยอุตสาหกรรม และใช้แทนด้วยเลขรหัส 3 ตัวแรก ตั้งแต่รหัส 101 – 332 370 - 390 และ 581 - 582 รวม 78 หมู่ใหญ่

**หมู่ย่อยอุตสาหกรรม** ได้แก่ กลุ่มอุตสาหกรรม ซึ่งแบ่งเป็นกลุ่มย่อยจากหมู่ใหญ่อุตสาหกรรม และใช้แทนด้วยเลขรหัส 4 ตัวแรก ตั้งแต่รหัส 1011 – 3320 3700 - 3900 และ 5811 - 5820 รวม 164 หมู่ย่อย

**กิจกรรมอุตสาหกรรม** ได้แก่ กลุ่มอุตสาหกรรมที่ย่อยที่สุด และใช้แทนด้วยเลขรหัส 5 ตัวแรก ตั้งแต่รหัส 10111 – 33200 37000 - 39000 และ 58111 – 58203 รวม 409 กิจกรรม

##### 3. รูปแบบการจัดตั้งตามกฎหมาย

###### 3.1 ส่วนบุคคล ห้างหุ้นส่วนสามัญที่ไม่เป็นนิติบุคคล

หมายถึง สถานประกอบการที่มีเจ้าของเป็นบุคคลธรรมดา คนเดียวหรือหลายคนรวมกัน และให้หมายรวมถึงห้างหุ้นส่วนสามัญที่ไม่จดทะเบียนเป็นนิติบุคคลด้วย

###### 3.2 ห้างหุ้นส่วนสามัญนิติบุคคล ห้างหุ้นส่วนจำกัด

หมายถึง สถานประกอบการที่จัดตั้งขึ้น โดยมีบุคคลตั้งแต่ 2 คนขึ้นไปรวมทุนกันเพื่อประกอบการผลิตและมีความรับผิดชอบร่วมกัน โดยการจดทะเบียนตามกฎหมาย

###### 3.3 บริษัทจำกัด บริษัทจำกัด (มหาชน)

บริษัทจำกัด หมายถึง สถานประกอบการที่จัดตั้งขึ้นโดยผู้ริเริ่มคณะหนึ่ง และได้จดทะเบียนถูกต้องตามกฎหมาย โดยมีผู้ริเริ่มดำเนินการอย่างน้อย 7 คนขึ้นไป

บริษัทจำกัด (มหาชน) หมายถึง สถานประกอบการที่จัดตั้งขึ้นโดยการจดทะเบียนจัดตั้งบริษัท การควบบริษัท หรือการแปรสภาพบริษัท และวัตถุประสงค์ที่จะขายหุ้นต่อประชาชน โดยมีผู้ริเริ่มดำเนินการตั้งแต่ 15 คนขึ้นไป

### 3.4 ส่วนราชการ รัฐวิสาหกิจ

หมายถึง สถานประกอบการที่รัฐบาลเป็นเจ้าของหรือมีทุนอยู่ด้วยไม่น้อยกว่าร้อยละ 50 ของทุนทั้งหมด ในที่นี้หมายรวมถึงสถานประกอบการที่ดำเนินการโดยรัฐบาลด้วย ได้แก่ เรือรบ โรงพยาบาล เป็นต้น

### 3.5 สหกรณ์

หมายถึง สถานประกอบการที่จัดตั้งขึ้นในรูปของสหกรณ์ โดยจดทะเบียนถูกต้องตามกฎหมายว่าด้วยสหกรณ์ โดยมีผู้ก่อตั้งไม่น้อยกว่า 10 คน

### 3.6 รูปแบบอื่น ๆ

หมายถึง สถานประกอบการที่จัดตั้งในรูปแบบอื่น ๆ นอกเหนือจากที่กล่าวแล้วข้างต้น เช่น สมาคม สโมสร กลุ่มแม่บ้าน เป็นต้น

## 4. รูปแบบการจัดตั้งทางเศรษฐกิจ

### 4.1 สำนักงานแห่งเดียว

หมายถึง สถานประกอบการที่ไม่เป็นสาขาหรือหน่วยย่อยของสถานประกอบการอื่น และไม่มีสาขาหรือหน่วยงานย่อยอื่น

### 4.2 สำนักงานใหญ่

หมายถึง สถานประกอบการที่เป็นเจ้าของและควบคุมกิจการของสถานประกอบการอื่นที่เป็นสำนักงานสาขาหรือหน่วยงานย่อย

### 4.3 สำนักงานสาขา

หมายถึง สถานประกอบการที่เป็นสาขาหรือหน่วยงานย่อยของสถานประกอบการอื่นที่เป็นสำนักงานใหญ่

## 5. ทุนจดทะเบียน

ทุนจดทะเบียนหรือทุนรับอนุญาต หมายถึง ทุนดำเนินการซึ่งผู้ริเริ่มก่อการได้ระบุไว้เมื่อจดทะเบียนจัดตั้งเป็นนิติบุคคล หรือทุนที่ได้รับอนุญาตเมื่อขอจัดตั้งเป็นนิติบุคคล ทุนนี้ไม่ได้แสดงถึงเงินที่ได้รับจากผู้ถือหุ้น แต่เป็นการแสดงถึงความประสงค์ของผู้ริเริ่มก่อการว่าจะมีทุนดำเนินการเป็นจำนวนเงินเท่าใด

## 6. อัตราการใช้กำลังการผลิต

หมายถึง สัดส่วนระหว่างปริมาณผลผลิตจริงกับกำลังการผลิตสูงสุด ที่สามารถผลิตได้ในช่วงเวลาหนึ่ง คำนวณโดยปริมาณการผลิตจริงหารด้วยกำลังการผลิต

## 7. คนทำงาน

หมายถึง คนที่ทำงานในสถานประกอบการทั้งที่ได้รับเงินเดือนและไม่ได้รับเงินเดือน ที่สถานประกอบการมีอยู่ตามปกติ รวมทั้งผู้ที่ปกติทำงานอยู่ในสถานประกอบการแห่งนี้ แต่ในวันดังกล่าวไม่ได้มาทำงาน เนื่องจากเจ็บป่วย ลาหยุดพักผ่อน โดยได้รับค่าจ้าง/เงินเดือน

## คนทำงาน ประกอบด้วย

### 7.1 คนทำงานโดยไม่ได้รับค่าจ้าง เงินเดือน

หมายถึง เจ้าของกิจการหรือหุ้นส่วนที่ทำงานให้สถานประกอบการ โดยไม่ได้รับค่าจ้าง เงินเดือน และผู้ที่อาศัยอยู่ในครัวเรือนของเจ้าของกิจการ หรือหุ้นส่วน หรือบุคคลอื่น ที่ทำงานให้กับสถานประกอบการอย่างน้อยสัปดาห์ละ 20 ชั่วโมง โดยไม่ได้รับค่าจ้าง เงินเดือน เป็นประจำ

### 7.2 ลูกจ้างในกรรมวิธีการผลิต

หมายถึง ลูกจ้างทั้งหมดที่ทำงานเกี่ยวข้องโดยตรงกับการผลิตในขั้นตอนต่างๆ หรือกิจกรรมที่เกี่ยวข้องกับการผลิต โดยได้รับค่าจ้างเงินเดือน

**ผู้ปฏิบัติงานมีฝีมือ** หมายถึง ผู้ที่ทำงานด้านการผลิตซึ่งเคยได้รับการฝึกฝนอบรมมาก่อนอย่างน้อย 3 เดือน หรือผู้มีประสบการณ์ในการทำงาน 5 ปีขึ้นไปในงานเฉพาะที่ทำอยู่ เช่น ช่างนาถยนต์ดูแลเครื่องจักร ผู้ผลิต หรือติดตั้งอุปกรณ์ ผู้เดินเครื่องจักร ผู้ประกอบชิ้นส่วนต่างๆ เป็นต้น

**ผู้ปฏิบัติงานไม่มีฝีมือ** หมายถึง ผู้ที่ทำงานด้านการผลิตที่ได้รับการฝึกงานก่อนปฏิบัติงานน้อยกว่า 2 สัปดาห์ เช่น พนักงานทำความสะอาดเครื่องจักร

### 7.3 ลูกจ้างอื่น ๆ

หมายถึง ลูกจ้างทั้งหมดนอกเหนือจากลูกจ้างในกรรมวิธีการผลิตรวมถึงผู้ปฏิบัติงาน นักบริหาร นักวิชาการ เสมียนพนักงาน เช่น ผู้จัดการ ผู้อำนวยการ และกรรมการบริหารที่ได้รับค่าจ้าง เงินเดือน ผู้ปฏิบัติงานในห้องทดลองและนักวิจัย พนักงานพิมพ์ดีด พนักงานบัญชี และพนักงานขาย เป็นต้น

#### ไม่รวมคนทำงาน ดังต่อไปนี้

(1) ผู้บริหารหรือผู้ถือหุ้นที่ได้รับเบี้ยประชุมเป็นครั้งคราว  
(2) คนทำงานของสถานประกอบการอื่นที่มาปฏิบัติงานประจำที่สถานประกอบการแห่งนี้  
(3) คนทำงานที่รับงานไปทำที่บ้านแล้วนำมาส่งโดยไม่ได้ลงทุนซื้อวัสดุ อุปกรณ์ (หรือถ้ามีการใช้เครื่องมือส่วนตัวเล็กน้อยได้ เช่น มีด เข็ม ด้าย)

(4) คนงานที่ทำงานเป็นระยะเวลานาน เช่น ลาไปราชการทหาร

(5) คนที่สถานประกอบการจ้างมาทำงานเฉพาะอย่างเป็นประจำ เช่น กรรมกรที่จ้างมาขนของ พนักงานเดินตลาดหรือตัวแทนขายที่ไม่มีเงินเดือนประจำ

(6) ลูกจ้างเช่าหรือแรงงานเช่า หมายถึง ลูกจ้างเฉพาะหรืออยู่ในกระบวนการผลิตที่ส่งตัวจากสำนักจัดหางานหรือองค์กรที่คล้ายคลึงกัน ให้แก่สถานประกอบการในอุตสาหกรรมการผลิต สำนักจัดหางานดังกล่าวไม่มีหน้าที่บังคับบัญชาลูกจ้างซึ่งอยู่ภายใต้การควบคุม (การสั่งการหรือการบังคับบัญชา) ของลูกจ้างของสำนักจัดหางาน ลูกจ้างเหล่านี้จะมีชื่อในบัญชีเงินเดือนของสำนักจัดหางาน ไม่ใช่ของสถานประกอบการ ข้อมูลเกี่ยวกับแรงงานเช่า จะเป็นประโยชน์สำหรับการวิเคราะห์ผลผลิตภาพแรงงานของหน่วยอุตสาหกรรมที่ทำการผลิต ซึ่งมีการป้อนแรงงานเช่าเป็นวัตถุดิบในการผลิตที่แท้จริง **แรงงานต่อไปนี้ไม่จัดอยู่ในหมวดแรงงานเช่า**

- เจ้าหน้าที่ชั่วคราวที่ได้รับจากบริการจัดหาเจ้าหน้าที่

- ผู้รับเหมา ผู้รับเหมาช่วงหรือผู้รับเหมาอิสระ

- บริการที่อยู่ใต้การบริหารจัดการ เช่น แม่บ้าน พนักงานรักษาความปลอดภัย

บริการปรับปรุงภูมิทัศน์

- บริการวิชาชีพหรือบริการด้านเทคนิคที่ซื้อหามาจากกิจการอื่น เช่น บริการที่ปรึกษาด้านซอฟต์แวร์ การจัดทำโปรแกรมคอมพิวเตอร์ บริการด้านวิศวกรรมหรือบริการด้านบัญชี

## 8. ค่าตอบแทนแรงงาน

### 8.1 ค่าจ้าง เงินเดือน

หมายถึง เงินที่นายจ้างหรือสถานประกอบการจ่ายให้ลูกจ้าง ในระหว่างเดือนมกราคม - เดือนธันวาคม 2554 (ก่อนหักภาษีเงินได้บุคคลธรรมดา เงินสมทบกองทุนประกันสังคมในส่วนของลูกจ้างต้องจ่ายค่าประกันชีวิต และรายจ่ายอื่นๆ ของลูกจ้าง) ตามข้อตกลงการจ้างแรงงาน โดยอาจจ่ายตามเงื่อนไขของระยะเวลา หรือจ่ายตามปริมาณงาน

### 8.2 ค่าล่วงเวลา โบนัส เงินรางวัลพิเศษ เงินเพิ่มค่าครองชีพ ค่านายหน้า

หมายถึง เงินนอกเหนือจากค่าจ้าง เงินเดือน ที่สถานประกอบการจ่ายให้แก่ลูกจ้างเป็นค่าตอบแทนในการทำงาน

### 8.3 สวัสดิการและผลประโยชน์ตอบแทนอื่น ๆ

หมายถึง ผลประโยชน์ตอบแทนแรงงานที่นายจ้างหรือสถานประกอบการจ่าย หรือบริการให้แก่ลูกจ้าง ได้แก่ ค่าตอบแทนแรงงานที่จ่ายเป็นสิ่งของหรือผลผลิต และสวัสดิการที่นายจ้างจัดหาหรือบริการลูกจ้าง เช่น อาหาร เครื่องดื่ม บ้านพักคนงาน ค่าเช่าบ้าน ค่าซ่อมแซมที่อยู่อาศัย ค่ารักษาพยาบาล บริการดูแลบุตร พาหนะรับส่งมาทำงาน บันเทิงหรือนันทนาการต่างๆ ที่จัดให้ลูกจ้าง เป็นต้น **ทั้งนี้ไม่รวมเสื้อผ้า เครื่องแบบที่ใช้เฉพาะในการปฏิบัติงาน** (ค่าเสื้อผ้า เครื่องแบบ ที่ใช้เฉพาะในการปฏิบัติงาน ถือเป็นค่าใช้จ่ายอื่นๆ ของสถานประกอบการ)

### 8.4 เงินที่สถานประกอบการจ่ายสมทบเข้ากองทุนเพื่อการประกันสังคม ฯลฯ

หมายถึง เงินที่สถานประกอบการจ่ายสมทบเข้ากองทุนเพื่อการประกันสังคมของทั้งรัฐบาลและเอกชน เพื่อมิให้ลูกจ้างได้รับความเดือดร้อนเมื่อต้องขาดรายได้ไปบางส่วนหรือทั้งหมด อันเนื่องมาจากการเจ็บป่วยหรือประสบอันตรายทั้งในและนอกเวลาทำงาน การคลอดบุตร ทูพพลภาพ การว่างงาน ชราภาพ และเสียชีวิต เงินดังกล่าว เช่น เงินสมทบกองทุนประกันสังคม กองทุนเงินทดแทน กองทุนสำรองเลี้ยงชีพ เป็นต้น

## 9. ค่าซื้อวัตถุดิบและวัสดุประกอบที่ใช้ในการผลิต

หมายถึง มูลค่าของวัตถุดิบและส่วนประกอบที่สถานประกอบการจัดซื้อ หรือได้รับมาจากสำนักงานใหญ่ ในระหว่างเดือนมกราคม - เดือนธันวาคม 2554 เพื่อใช้ในการผลิตโดยสถานประกอบการเอง หรือจ้างสถานประกอบการอื่นหรือผู้อื่นทำการผลิต มูลค่าดังกล่าวเป็นมูลค่าที่นำส่งถึงสถานประกอบการ ซึ่งรวมค่าภาษีขาเข้า ค่าขนส่ง ค่าประกันภัย ค่าบรรจุหีบห่อ เป็นต้น

## 10. ค่าเชื้อเพลิง

หมายถึง มูลค่าของเชื้อเพลิงทุกชนิดที่ซื้อเข้ามา เพื่อใช้เป็นเชื้อเพลิงสำหรับพลังงานและความร้อน **ไม่รวม เชื้อเพลิงที่เป็นส่วนประกอบของผลิตภัณฑ์ หรือที่ใช้ในการผลิตกระแสไฟฟ้า หรือเชื้อเพลิงที่ได้จากผลพลอยได้ของกิจกรรมการผลิต เช่น ซีลี้อย เป็นต้น**

## 11. ค่าไฟฟ้าที่ใช้ในการผลิต

คือ มูลค่าไฟฟ้าทั้งหมดที่สถานประกอบการซื้อมาระหว่างเดือนมกราคม - เดือนธันวาคม 2554 รวมทั้งค่าไฟฟ้าที่ได้รับจากหน่วยพลังงานของสถานประกอบการอื่นแต่อยู่ในเครือเดียวกัน โดยจะต้องประมาณมูลค่าเหมือนกับการซื้อขายโดยปกติ



## 12. ค่าใช้จ่ายในการบำรุงรักษาและซ่อมแซมเครื่องจักร เครื่องมือฯ

หมายถึง มูลค่าของค่าใช้จ่ายทั้งหมดที่ใช้ในการซ่อมแซมและบำรุงอาคาร และสินทรัพย์ถาวรอื่น เพื่อให้อยู่ในสภาพที่ดีใช้งานต่อไปได้ ทั้งนี้ให้รวมค่าใช้จ่ายในการบำรุงรักษา ซ่อมแซมที่จัดทำโดยสถานประกอบการที่อยู่ในเครือเดียวกันและให้ประมาณมูลค่าในการซ่อมแซมเหมือนกับการว่าจ้างสถานประกอบการอื่นหรือผู้อื่น

## 13. ค่าซื้อสินค้าที่ซื้อมาจำหน่ายในสภาพเดิม

หมายถึง มูลค่าในการซื้อสินค้าเพื่อนำมาจำหน่ายในสภาพเดิม โดยไม่มีการเปลี่ยนแปลงสภาพ

## 14. ค่าจ้างเหมาจ่ายให้สถานประกอบการอื่นผลิตสินค้าให้ โดยสถานประกอบการจัดหาวัสดุให้

หมายถึง จำนวนเงินที่จ่ายเป็นค่าจ้างให้กับสถานประกอบการอื่น เพื่อทำการผลิตสินค้า โดยวัตถุดิบและส่วนประกอบในการผลิตเป็นของสถานประกอบการผู้จ้าง

## 15. ค่าธรรมเนียมที่จ่ายสำหรับลูกจ้าง (แรงงานเช่า)

หมายถึง ค่าตอบแทนแรงงานของลูกจ้างเช่าที่สถานประกอบการผลิตจ่ายให้กับสำนักจัดหางาน

## 16. วัตถุดิบและสินค้าคงเหลือ

หมายถึง มูลค่าของวัตถุดิบและวัสดุประกอบที่ใช้ในการผลิตและสินค้าคงเหลือซึ่งสถานประกอบการเป็นเจ้าของหรือควบคุมดูแลอยู่ ณ วันที่ 1 มกราคม และ วันที่ 31 ธันวาคม 2554 วัตถุดิบและสินค้าคงเหลือเหล่านี้ว่าจะเก็บไว้ที่สถานประกอบการ หรือที่หน่วยงานช่วยเสริม หรือที่โกดังสินค้า

**มูลค่าคงเหลือต้นปี** คือ มูลค่าของสินค้า วัตถุดิบ และวัสดุประกอบฯ ที่เหลือมาจากปีก่อนเมื่อ 1 มกราคม 2554

**มูลค่าคงเหลือปลายปี** คือ มูลค่าของสินค้า วัตถุดิบและวัสดุประกอบฯ ที่เหลืออยู่เมื่อ 31 ธันวาคม 2554

## 17. ส่วนเปลี่ยนแปลงมูลค่าสินค้า วัตถุดิบและวัสดุประกอบฯ คงเหลือ

หมายถึง ผลต่างระหว่างมูลค่าคงเหลือปลายปีและมูลค่าคงเหลือต้นปี (มูลค่าปลายปี – มูลค่าต้นปี)

## 18. ค่าใช้จ่ายในการบริหารและดำเนินการของสถานประกอบการ

หมายถึง ค่าใช้จ่ายในการดำเนินกิจการต่างๆ ของสถานประกอบการ เช่น ค่าเช่าที่ดิน ค่าเช่าอาคารและที่ดินค่าเสื่อมราคาสินทรัพย์ถาวรทุกประเภท ค่าน้ำประปา ค่าไฟฟ้า (ไม่รวมค่าไฟฟ้าที่ใช้ในการผลิต) ค่าไปรษณีย์ ค่าโทรเลข ค่าโทรศัพท์ ค่าทำบัญชี ค่าปรึกษา ค่าดอกเบี้ยจ่าย หนี้สูญ ค่าภาษี ค่าโฆษณา ค่านายหน้า และอื่นๆ เป็นต้น

## 19. มูลค่าขายผลผลิต

หมายถึง มูลค่าการจำหน่ายผลิตภัณฑ์ที่สถานประกอบการผลิตขึ้นเองและ/หรือที่สถานประกอบการอื่นผลิตให้ โดยสถานประกอบการเป็นผู้จ่ายค่าวัสดุ และวัสดุประกอบที่ใช้ในการผลิตในระหว่างเดือนมกราคม – เดือนธันวาคม 2554 ทั้งนี้ให้รวมมูลค่าผลผลิตที่สถานประกอบการผลิตเพื่อใช้เอง หรือให้คนทำงาน เป็นส่วนหนึ่งของค่าตอบแทนแรงงาน ผลผลิตที่จัดส่งให้สำนักงานใหญ่ สำนักงานสาขา หรือสำนักงานขายของโรงงาน และรายรับจากการขายผลพลอยได้และเศษวัสดุ

## 20. รายรับจากการขายสินค้าที่ซื้อมาจำหน่ายในสภาพเดิม

หมายถึง จำนวนเงินที่สถานประกอบการได้รับจากการขายสินค้าที่ซื้อมาจำหน่าย โดยไม่มีการเปลี่ยนแปลงสภาพ

## 21. รายรับจากการรับจ้างเหมาทำการผลิตสินค้าให้สถานประกอบการอื่น โดยสถานประกอบการเป็นผู้จัดหาวัสดุให้

หมายถึง จำนวนเงินที่ได้รับจากผู้จ้างในการรับจ้างเหมาทำการผลิตสินค้า โดยผู้จ้างจัดหาวัสดุให้ ถ้าเป็นการรับจ้างเหมาผลิตสินค้าให้สถานประกอบการในเครือเดียวกันให้คิดค่าบริการในการผลิตตามราคาตลาด หรือคิดจากค่าใช้จ่ายต่างๆ ที่เกิดขึ้นจริงในกระบวนการผลิต **โดยไม่รวมค่าวัสดุที่ผู้จ้างจัดหามาให้**

## 22. รายรับจากการให้บริการ บำรุงรักษา ซ่อมแซมและติดตั้งให้แก่สถานประกอบการอื่น

หมายถึง จำนวนเงินที่สถานประกอบการได้รับจากการให้บริการ บำรุงรักษาซ่อมแซมและติดตั้งเครื่องจักรหรือโรงงานให้กับสถานประกอบการอื่นหรือลูกค้า สำหรับค่าบริการในการให้บริการแก่สถานประกอบการอื่นในเครือเดียวกัน ให้คิดมูลค่าการบริการโดยรวมค่าแรงงาน ค่าดำเนินการ และค่าวัสดุที่ใช้ในการให้บริการ

## 23. รายรับอื่นๆ

หมายถึง มูลค่ารายรับอื่นๆ ของสถานประกอบการ เช่น รายรับจากการขายกากของเสีย หรือวัสดุเหลือใช้ของสถานประกอบการ และค่าขายกระแสไฟฟ้า เป็นต้น

## 24. มูลค่าตามบัญชีของสินทรัพย์ถาวร

หมายถึง มูลค่าสุทธิของสินทรัพย์ถาวรตามบัญชีเมื่อได้หักค่าเสื่อมราคา ค่าสึกหรอตามระยะเวลาการใช้งานถึงวันสิ้นปี สินทรัพย์ถาวร ได้แก่ ที่ดิน อาคาร เครื่องจักรและเครื่องมือ ยานพาหนะ เครื่องใช้สำนักงาน เป็นต้น มูลค่าสินทรัพย์ถาวรรวมถึงมูลค่าการต่อเติมดัดแปลง และปรับปรุงสินทรัพย์ถาวรในระหว่างเดือนมกราคม – เดือนธันวาคม 2554 เพื่อยืดอายุการใช้งาน หรือเพิ่มประสิทธิภาพการทำงาน

## 25. มูลค่าเพิ่ม

คำนวณโดย : มูลค่าเพิ่ม = มูลค่าผลผลิต - ค่าใช้จ่ายชั้นกลาง

**มูลค่าผลผลิต** หมายถึง รายรับของสถานประกอบการในรอบปี 2554 ซึ่งได้แก่

- 1) มูลค่าขายผลผลิต
- 2) รายรับจากการขายสินค้าที่ซื้อมาจำหน่ายในสภาพเดิม
- 3) รายรับจากการรับจ้างเหมาทำการผลิตสินค้าให้สถานประกอบการอื่น โดยสถานประกอบการจัดหาวัสดุให้
- 4) รายรับจากการให้บริการ บำรุงรักษา ซ่อมแซม และติดตั้งให้แก่สถานประกอบการอื่น
- 5) รายรับจากการให้เช่าอาคาร อาคารพร้อมที่ดิน ยานพาหนะ เครื่องจักรและเครื่องมือ ฯลฯ และรายรับอื่นๆ
- 6) ส่วนเปลี่ยนแปลงมูลค่าสินค้าคงเหลือ

**ค่าใช้จ่ายชั้นกลาง** หมายถึง รายจ่ายที่ใช้ในการดำเนินการในขบวนการผลิตของสถานประกอบการในรอบปี 2554 ซึ่งได้แก่

- 1) ค่าซื้อวัตถุดิบและวัสดุประกอบที่ใช้ในการผลิต
- 2) ค่าใช้จ่ายในการผลิต (ค่าเชื้อเพลิงและค่าไฟฟ้าที่ใช้ในการผลิต ค่าติดตั้งซ่อมแซมและบำรุงรักษาสินค้าที่จำหน่ายให้ลูกค้า ค่าติดตั้งซ่อมแซมและบำรุงรักษาเครื่องจักร เครื่องมือฯ และค่าใช้จ่ายในการผลิตอื่นๆ)
- 3) ค่าซื้อสินค้าที่ซื้อมาจำหน่ายในสภาพเดิม
- 4) ค่าจ้างเหมาจ่ายให้สถานประกอบการอื่นผลิตสินค้าให้ โดยสถานประกอบการจัดหาวัสดุให้
- 5) ค่าธรรมเนียมที่จ่ายสำหรับลูกจ้างเช่า (แรงงานเช่า)
- 6) ค่าใช้จ่ายในการขายของสถานประกอบการ (ค่าโฆษณา ค่าขนส่งสินค้าที่ขาย ค่านายหน้า ค่าประกันภัย และค่าใช้จ่ายในการขายอื่นๆ)
- 7) ค่าใช้จ่ายในการบริหารและดำเนินงานของสถานประกอบการ (ค่าใช้จ่ายในการบริหารและดำเนินงานฯ หักด้วยค่าเช่าที่ดิน ค่าดอกเบี้ยจ่าย หนี้สูญ และขาดทุนจากการเปลี่ยนแปลงอัตราแลกเปลี่ยนฯ)
- 8) ดอกเบี้ยจ่าย หักด้วย ดอกเบี้ยรับ
- 9) ส่วนเปลี่ยนแปลงมูลค่าวัตถุดิบและวัสดุประกอบฯ คงเหลือ

# คณะผู้จัดทำ CD - ROM

หน่วยงานเจ้าของเรื่อง

สำนักงานสถิติจังหวัดมุกดาหาร

โทร. 0 4261 1558

หน่วยงานผลิตและออกแบบ

กลุ่มบูรณาการข้อมูลสถิติ

สำนักสถิติพยากรณ์

โทร. 0 2141 7494



ตารางสถิติในรูปแบบ Format Excel

ตอนที่ 1 ข้อมูลการดำเนินงานของสถานประกอบการอุตสาหกรรมผลิต  
จำแนกตามขนาดของสถานประกอบการ

## ตารางสถิติในรูปแบบ Format Excel

ตอนที่ 1	ข้อมูลการดำเนินงานกิจการของสถานประกอบการอุตสาหกรรมการผลิต จำแนกตามขนาดของสถานประกอบการ
ตาราง 1	สถิติมูลฐานอุตสาหกรรมการผลิตในปี 2554 จำแนกตามขนาดของสถานประกอบการ
ตาราง 2	มูลค่าผลผลิตของสถานประกอบการอุตสาหกรรมการผลิตในปี 2554 จำแนกตามขนาดของสถานประกอบการ
ตาราง 3	ค่าใช้จ่ายขั้นกลางของสถานประกอบการอุตสาหกรรมการผลิตในปี 2554 จำแนกตามขนาดของสถานประกอบการ
ตาราง 4	คนทำงานในสถานประกอบการอุตสาหกรรมการผลิตในปี 2554 จำแนกตามสถานภาพการทำงาน เพศ และขนาดของสถานประกอบการ
ตาราง 5	จำนวนสถานประกอบการอุตสาหกรรมการผลิต จำแนกตามจำนวนวันทำงานต่อ สัปดาห์ จำนวนชั่วโมงทำงานเฉลี่ยต่อวันของลูกจ้าง และขนาดของสถานประกอบการ
ตาราง 6	ค่าตอบแทนแรงงานในปี 2554 จำแนกตามขนาดของสถานประกอบการ
ตาราง 7	จำนวนและร้อยละของสถานประกอบการอุตสาหกรรมการผลิต จำแนกตามอัตรา การใช้กำลังการผลิตต่อปี 2554 และขนาดของสถานประกอบการ
ตาราง 8	มูลค่าวัตถุดิบและวัสดุประกอบฯ และสินค้าคงเหลือต้นปีและปลายปี 2554 จำแนกตามขนาดของสถานประกอบการ
ตาราง 9	ส่วนเปลี่ยนแปลงของมูลค่าวัตถุดิบและวัสดุประกอบฯ และสินค้าคงเหลือในปี 2554 จำแนกตามขนาดของสถานประกอบการ
ตาราง 10	ค่าใช้จ่ายทั้งสิ้นของสถานประกอบการอุตสาหกรรมการผลิตในปี 2554 จำแนกตามขนาดของสถานประกอบการ
ตาราง 11	รายรับทั้งสิ้นของสถานประกอบการอุตสาหกรรมการผลิตในปี 2554 จำแนกตามขนาดของสถานประกอบการ
ตาราง 12	มูลค่าตามบัญชีของสินทรัพย์ถาวรในปี 2554 จำแนกตามขนาดของสถาน ประกอบการ
ตาราง 13	มูลค่าสินทรัพย์ถาวรที่เปลี่ยนแปลงระหว่าง มกราคม - ธันวาคม 2554 จำแนกตามขนาดของสถานประกอบการ

## ตอนที่ 2 ข้อมูลการดำเนินงานกิจการของสถานประกอบการอุตสาหกรรมการผลิต จำแนกตามหมวดย่อยอุตสาหกรรม



## ตารางสถิติในรูปแบบ Format Excel

ตอนที่ 2	ข้อมูลการดำเนินงานกิจการของสถานประกอบการอุตสาหกรรมการผลิต จำแนกตามหมวดย่อยอุตสาหกรรม
ตาราง 1	สถิติมูลฐานอุตสาหกรรมการผลิตในปี 2554 จำแนกตามหมวดย่อยอุตสาหกรรม
ตาราง 2	มูลค่าผลผลิตของสถานประกอบการอุตสาหกรรมการผลิตในปี 2544 จำแนกตามหมวดย่อยอุตสาหกรรม
ตาราง 3	ค่าใช้จ่ายขั้นกลางของสถานประกอบการอุตสาหกรรมการผลิตในปี 2554 จำแนกตามหมวดย่อยอุตสาหกรรม
ตาราง 4	คนทำงานในสถานประกอบการอุตสาหกรรมการผลิตในปี 2554 จำแนกตามสถานภาพการทำงาน เพศ และหมวดย่อยอุตสาหกรรม
ตาราง 5	จำนวนสถานประกอบการอุตสาหกรรมการผลิต จำแนกตามจำนวนวันทำงานต่อสัปดาห์ จำนวนชั่วโมงทำงานเฉลี่ยต่อวันของลูกจ้าง และหมวดย่อยอุตสาหกรรม
ตาราง 6	ค่าตอบแทนแรงงานในปี 2554 จำแนกตามหมวดย่อยอุตสาหกรรม
ตาราง 7	จำนวนและร้อยละของสถานประกอบการอุตสาหกรรมการผลิต จำแนกตามอัตราการใช้กำลังการผลิตต่อปี 2554 และหมวดย่อยอุตสาหกรรม
ตาราง 8	มูลค่าวัตถุดิบและวัสดุประกอบฯ และสินค้าคงเหลือต้นปีและปลายปี 2554 จำแนกตามหมวดย่อยอุตสาหกรรม
ตาราง 9	ส่วนเปลี่ยนแปลงของมูลค่าวัตถุดิบและวัสดุประกอบฯ และสินค้าคงเหลือในปี 2554 จำแนกตามหมวดย่อยอุตสาหกรรม
ตาราง 10	ค่าใช้จ่ายทั้งสิ้นของสถานประกอบการอุตสาหกรรมการผลิตในปี 2554 จำแนกตามหมวดย่อยอุตสาหกรรม
ตาราง 11	รายรับทั้งสิ้นของสถานประกอบการอุตสาหกรรมการผลิตในปี 2554 จำแนกตามหมวดย่อยอุตสาหกรรม
ตาราง 12	มูลค่าตามบัญชีของสินทรัพย์ถาวรในปี 2554 จำแนกตามหมวดย่อยอุตสาหกรรม
ตาราง 13	มูลค่าสินทรัพย์ถาวรที่เปลี่ยนแปลงระหว่าง มกราคม - ธันวาคม 2554 จำแนกตามหมวดย่อยอุตสาหกรรม