



สำมะโนธุรกิจและอุตสาหกรรม พ.ศ. 2555

: อุตสาหกรรมการผลิต

THE 2012 BUSINESS AND INDUSTRIAL CENSUS

: MANUFACTURING INDUSTRY

จังหวัดบึงกาฬ

BUENG KAN PROVINCE



สำนักงานสถิติแห่งชาติ

กระทรวงเทคโนโลยีสารสนเทศและการสื่อสาร

NATIONAL STATISTICAL OFFICE

MINISTRY OF INFORMATION AND COMMUNICATION TECHNOLOGY

คำนำ

บทสรุปสำหรับผู้บริหาร

สารบัญแผนภูมิ

สารบัญตาราง

บทที่ 1 บทนำ

- ❖ ความเป็นมา
- ❖ วัตถุประสงค์
- ❖ ขอบข่ายและคุ้มครอง
- ❖ คาบเวลาอ้างอิง
- ❖ รายการข้อมูลที่เกี่ยวข้อง
- ❖ ประโยชน์ที่จะได้รับ

บทที่ 2 สรุปข้อมูลที่สำคัญ

- ❖ ข้อมูลทั่วไปของสถานประกอบการอุตสาหกรรมการผลิต
- ❖ ข้อมูลสถิติที่สำคัญ จำแนกตามขนาดของสถานประกอบการ และหมวดย่อยอุตสาหกรรม
- ❖ สรุปและข้อเสนอแนะของสถานประกอบการ

สารบัญตารางสถิติ

- ❖ ตอนที่ 1 ข้อมูลการดำเนินงานกิจการของสถานประกอบการอุตสาหกรรมการผลิต จำแนกตามขนาดของสถานประกอบการ
- ❖ ตอนที่ 2 ข้อมูลการดำเนินงานกิจการของสถานประกอบการอุตสาหกรรมการผลิต จำแนกตามหมวดย่อยอุตสาหกรรม

ภาคผนวก

- ❖ ภาคผนวก ก ระเบียบวิธี
- ❖ ภาคผนวก ข คำนิยาม

คณะผู้จัดทำ CD-ROM

หน่วยงานที่เผยแพร่

ตารางสถิติในรูปแบบ Format Excel

- ❖ ตอนที่ 1 ข้อมูลการดำเนินงานกิจการของสถานประกอบการอุตสาหกรรมการผลิต จำแนกตามขนาดของสถานประกอบการ
- ❖ ตอนที่ 2 ข้อมูลการดำเนินงานกิจการของสถานประกอบการอุตสาหกรรมการผลิต จำแนกตามหมวดย่อยอุตสาหกรรม

หน่วยงานที่เผยแพร่	สำนักสถิติพยากรณ์ สำนักงานสถิติแห่งชาติ ศูนย์ราชการเฉลิมพระเกียรติ 80 พรรษาฯ อาคารรัฐประศาสนภักดี ชั้น 2 ถนนแจ้งวัฒนะ เขตหลักสี่ กทม. 10210 โทร. 0 2141 7497 โทรสาร 0 2143 8132 ไปรษณีย์อิเล็กทรอนิกส์ binfopub@nso.go.th
หรือ	สำนักงานสถิติจังหวัดบึงกาฬ 250 หมู่ 9 บ้านแสนประเสริฐ ตำบลบึงกาฬ อำเภอเมืองบึงกาฬ จังหวัดบึงกาฬ 38000 โทร. 0 4249 1179 โทรสาร 0 4249 1197 ไปรษณีย์อิเล็กทรอนิกส์ bungkan@nso.go.th
Distributed by	Statistical Forecasting Bureau, National Statistical Office, The Government Complex Commemoration His Majesty The King's 80 <sup>th</sup> birthday Anniversary, Ratthaprasasanabhakti Building, 2 <sup>nd</sup> Floor Chaeng Watthana Rd., Laksi, Bangkok 10210, THAILAND Tel. +66 (0) 2141 7497 Fax : +66 (0) 2143 8132 E-mail : binfopub@nso.go.th <a href="http://www.nso.go.th">http://www.nso.go.th</a>
Or	Bueng kan Provincial Statistical Office 250, Village No.9, Bueng kan Sub-district, Mueang Bueng Kan District, Bueng Kan, 38000, THAILAND Tel. +66 (0) 4249 1179 Fax : +66 (0) 4249 1179 E-mail : bungkan@nso.go.th
ปีที่จัดพิมพ์	2557
Published	2014

## คำนำ

สถานการณ์ทางเศรษฐกิจในยุคโลกไร้พรมแดน มีผลทำให้โครงสร้างการดำเนินธุรกิจเปลี่ยนแปลงไป โดยเฉพาะอุตสาหกรรมการผลิตนับเป็นกิจกรรมทางเศรษฐกิจสาขาหนึ่งที่มีบทบาทอย่างมากต่อระบบเศรษฐกิจของประเทศไทย จึงเห็นได้ว่าโครงสร้างของระบบเศรษฐกิจของประเทศขึ้นอยู่กับอุตสาหกรรมค่อนข้างมาก ประกอบกับปัจจุบันมีอุตสาหกรรมการผลิตใหม่ๆ เกิดขึ้น รวมทั้งการประกอบอุตสาหกรรมขนาดเล็กและอุตสาหกรรมในครัวเรือน ก็มีบทบาทสำคัญต่อการเจริญเติบโตทางเศรษฐกิจโดยรวมของประเทศเพิ่มขึ้น ดังนั้นข้อมูลสถิติและสารสนเทศโครงสร้างพื้นฐานเกี่ยวกับการประกอบอุตสาหกรรมการผลิต จึงมีความสำคัญและจำเป็นสำหรับภาครัฐและเอกชนใช้ในการกำหนดนโยบายและวางแผนพัฒนาด้านเศรษฐกิจและอุตสาหกรรมทั้งในระดับประเทศ และระดับจังหวัด เพื่อเพิ่มศักยภาพการแข่งขันในเวทีการค้าโลก

ในการจัดทำสำมะโนธุรกิจและอุตสาหกรรมครั้งนี้ ได้ดำเนินการเก็บรวบรวมข้อมูลเป็น 2 ขั้นตอนคือ ขั้นการเก็บรวบรวมข้อมูลพื้นฐานของสถานประกอบการทุกประเภท และขั้นการเก็บรวบรวมข้อมูลรายละเอียดของสถานประกอบการ เฉพาะสถานประกอบการที่ประกอบธุรกิจทางการค้าและธุรกิจทางการบริการ และอุตสาหกรรมการผลิต

รายงานฉบับนี้ เป็นรายงานผลจากการเก็บรวบรวมข้อมูลรายละเอียดเฉพาะอุตสาหกรรมการผลิตของสถานประกอบการที่ตั้งอยู่ในเขตเทศบาลและนอกเทศบาลของจังหวัดบึงกาฬ ซึ่งดำเนินการเก็บรวบรวมข้อมูลในช่วงเดือนพฤษภาคม – สิงหาคม 2555 ข้อมูลที่นำเสนอเป็นผลการดำเนินการกิจการในรอบปี 2554 (1 มกราคม – 31 ธันวาคม 2554) โดยจำแนกข้อมูลตามการจัดประเภทมาตรฐานอุตสาหกรรมประเทศไทย ปี 2552 (Thailand Standard Industrial Classification: TSIC 2009) และขนาดของสถานประกอบการ (จำนวนคนทำงาน)

สำนักงานสถิติแห่งชาติ ใคร่ขอขอบคุณผู้ประกอบการและผู้เกี่ยวข้องทุกฝ่ายที่ได้ให้ความร่วมมือในการให้ข้อมูล ซึ่งข้อมูลที่ได้จะเป็นประโยชน์สำหรับผู้ใช้อ้างอิงทั้งภาครัฐบาลและภาคเอกชนต่อไป

## บทสรุปสำหรับผู้บริหาร

ในปัจจุบันโครงสร้างอุตสาหกรรมการผลิตเปลี่ยนแปลงอย่างรวดเร็ว มีอุตสาหกรรมการผลิตใหม่ๆ เกิดขึ้น รวมทั้งการประกอบอุตสาหกรรมขนาดเล็ก และอุตสาหกรรมในครัวเรือน ก็มีบทบาทสำคัญต่อการเจริญเติบโต ทางเศรษฐกิจโดยรวมของประเทศเพิ่มขึ้น ดังนั้นข้อมูลสถิติและสารสนเทศโครงสร้างพื้นฐานเกี่ยวกับการประกอบอุตสาหกรรมดังกล่าว จึงมีความสำคัญและจำเป็นสำหรับภาครัฐ และเอกชนใช้ในการกำหนดนโยบายและวางแผนพัฒนาด้านเศรษฐกิจและอุตสาหกรรมทั้งในระดับประเทศ และระดับจังหวัด เพื่อเพิ่มศักยภาพการแข่งขันในเวทีการค้าโลก สำนักงานสถิติแห่งชาติและหน่วยงานหลักด้านเศรษฐกิจของประเทศ ได้แก่ สำนักงานเศรษฐกิจอุตสาหกรรม สำนักงานคณะกรรมการพัฒนาการเศรษฐกิจและสังคมแห่งชาติ ธนาคารแห่งประเทศไทย และกระทรวงพาณิชย์ เห็นควรให้มีการจัดทำสำมะโนอุตสาหกรรมทุก 5 ปี เพื่อให้ประเทศมีข้อมูลสถิติพื้นฐานที่สำคัญ ซึ่งทุกภาคส่วนสามารถใช้ประโยชน์ในการวางแผนพัฒนาประเทศร่วมกัน

สำนักงานสถิติแห่งชาติ ได้จัดทำสำมะโนธุรกิจทางการค้าและธุรกิจทางการบริการ มาแล้ว 3 ครั้ง ในปี 2509 2531 และ 2545 และจัดทำสำมะโนอุตสาหกรรม มาแล้ว 3 ครั้งเช่นกัน ในปี 2507 2540 และ 2550 สำหรับในปี 2555 ครบรอบ 10 ปี การทำสำมะโนธุรกิจทางการค้าและธุรกิจทางการบริการ และครบรอบ 5 ปี การทำสำมะโนอุตสาหกรรม สำนักงานสถิติแห่งชาติ จึงได้บูรณาการการจัดทำสำมะโนดังกล่าวไปพร้อมกันภายใต้ชื่อ “โครงการสำมะโนธุรกิจและอุตสาหกรรม พ.ศ. 2555”

สำหรับข้อมูลที่น่าสนใจในรายงานฉบับนี้เป็นผลการสำมะโนธุรกิจและอุตสาหกรรม พ.ศ. 2555 : อุตสาหกรรมการผลิต ซึ่งการเก็บรวบรวมข้อมูลรายละเอียดในปี 2554 ของสถานประกอบการอุตสาหกรรมการผลิตที่ตั้งอยู่ใน

จังหวัดบึงกาฬ และประกอบกิจกรรมทางเศรษฐกิจ ตามการจัดประเภทมาตรฐานอุตสาหกรรมประเทศไทย ปี 2552 (Thailand Standard Industrial Classification: TSIC-2009) โดยได้ดำเนินการเก็บรวบรวมข้อมูลในระหว่างเดือนพฤษภาคม – สิงหาคม พ.ศ. 2555 สรุปดังนี้

### 1. จำนวนสถานประกอบการ จำแนกตามหมวดย่อยอุตสาหกรรม

หากพิจารณาตามหมวดหมู่ย่อยอุตสาหกรรม พบว่าส่วนใหญ่เป็นสถานประกอบการประเภทการผลิตภัณฑอาหารและเครื่องดื่ม ร้อยละ 45.5 รองลงมา คือ การผลิตไม้และผลิตภัณฑ์จากไม้และไม้ก๊อก (ยกเว้นเฟอร์นิเจอร์) การผลิตสิ่งของจากฟางและวัสดุถักสานอื่นๆ ร้อยละ 26.2 และการผลิตสิ่งทอ การผลิตเสื้อผ้าเครื่องแต่งกาย และการผลิตเครื่องหนังและผลิตภัณฑ์ที่เกี่ยวข้อง ร้อยละ 14.4

#### แผนภูมิ ก ร้อยละของสถานประกอบการอุตสาหกรรม การผลิต จำแนกตามหมวดย่อยอุตสาหกรรม



## 2. ขนาดของสถานประกอบการ

สถานประกอบการส่วนใหญ่เป็นสถานประกอบการเล็ก คือ มีขนาดคนทำงาน 1-15 คน ร้อยละ 95.1 รองลงมา คือขนาดคนทำงาน 16-25 คน ร้อยละ 4.9 ในขณะที่สถานประกอบการขนาดใหญ่ ที่มีคนทำงานมากกว่า 200 คน มีเพียง ร้อยละ 0.1

### แผนภูมิ ข จำนวนสถานประกอบการอุตสาหกรรม การผลิต จำแนกตามขนาดของสถานประกอบการ

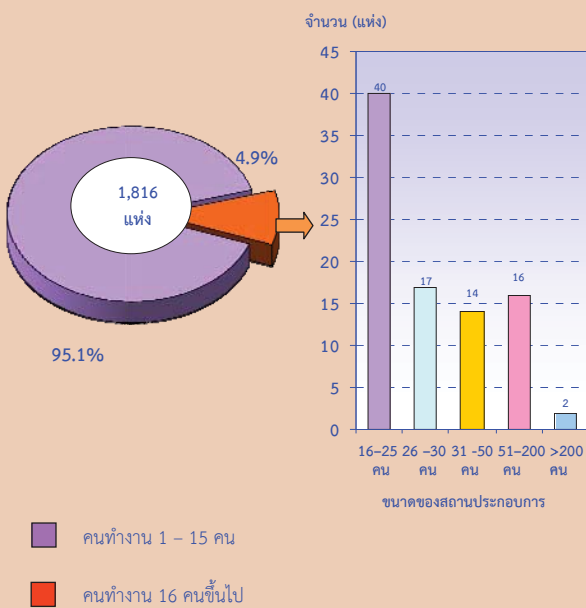

- คนทำงาน 1 – 15 คน
- คนทำงาน 16 คนขึ้นไป

## 3. รูปแบบการจัดตั้งตามกฎหมาย

สถานประกอบการส่วนใหญ่มีรูปแบบการจัดตั้งตามกฎหมายประเภทส่วนบุคคล ร้อยละ 91.6 รองลงมา คือ ส่วนราชการ รัฐวิสาหกิจ สหกรณ์ การจัดตั้งรูปแบบอื่นๆ ร้อยละ 8.1 ประเภทบริษัทจำกัด บริษัทจำกัด (มหาชน) ร้อยละ 0.2 และห้างหุ้นส่วนสามัญนิติบุคคล ห้างหุ้นส่วนจำกัด ร้อยละ 0.1

### แผนภูมิ ค ร้อยละของสถานประกอบการอุตสาหกรรม การผลิต จำแนกตามรูปแบบการจัดตั้งตามกฎหมาย

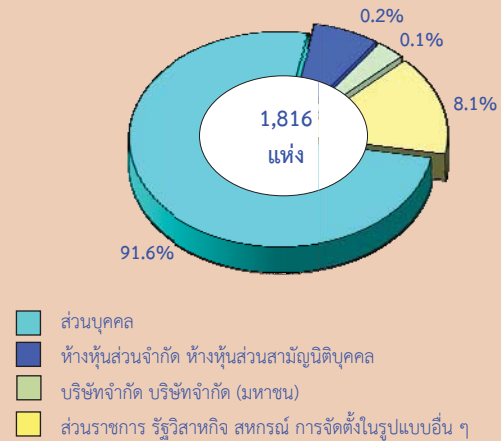

## 4. ระยะเวลาในการดำเนินการ

ระยะเวลาในการดำเนินการพบว่า สถานประกอบการในจังหวัดบึงกาฬส่วนใหญ่ มีระยะเวลาในการดำเนินการ 5 – 9 ปี ร้อยละ 36.3 รองลงมาคือดำเนินการ 10 – 19 ปี ร้อยละ 34.3 และดำเนินการน้อยกว่า 5 ปี ร้อยละ 18.3

### แผนภูมิ ง ร้อยละของสถานประกอบการอุตสาหกรรม การผลิต จำแนกตามระยะเวลาในการดำเนินการ

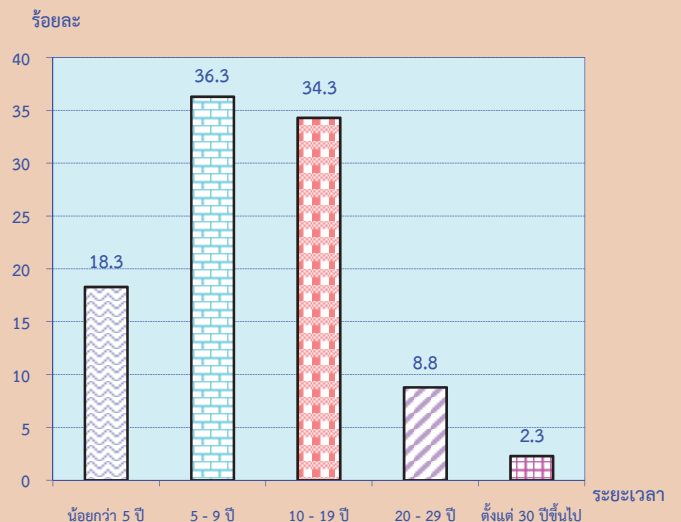

## 5. ทุนจดทะเบียน

จำนวนสถานประกอบการของจังหวัดบึงกาฬทั้งสิ้น 1,816 แห่ง ส่วนใหญ่เป็นสถานประกอบการที่ไม่มีเงินทุนจดทะเบียน ร้อยละ 99.8 ส่วนสถานประกอบการที่มีเงินทุนจดทะเบียนมีเพียงร้อยละ 0.2 เท่านั้น โดยมีเงินทุนจดทะเบียนรวม 1.1 พันล้านบาท ซึ่งสถานประกอบการที่มีทุนจดทะเบียนส่วนใหญ่จะมีทุนจดทะเบียน 1 – 9 ล้านบาท คิดเป็นร้อยละ 46.2 ของสถานประกอบการที่มีเงินทุนจดทะเบียน รองลงมาคือ สถานประกอบการที่มีทุนจดทะเบียนน้อยกว่า 1 ล้านบาท คิดเป็นร้อยละ 30.7 และสถานประกอบการที่มีเงินทุนจดทะเบียนมากกว่า 9 ล้านบาท คิดเป็นร้อยละ 23.1

แผนภูมิ จ ร้อยละของสถานประกอบการอุตสาหกรรมการผลิต  
จำแนกตามทุนจดทะเบียน

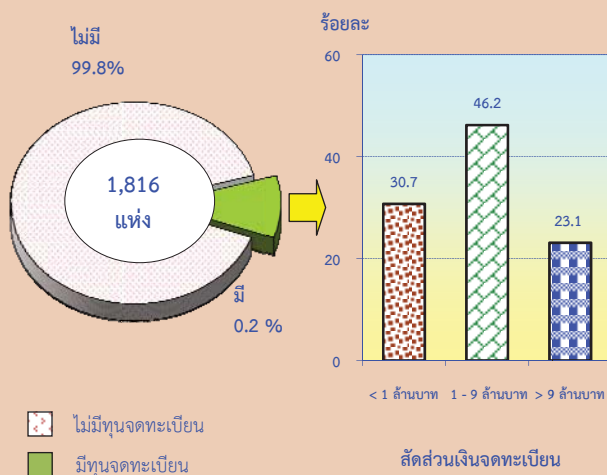

## 6. อัตราการใช้กำลังการผลิต

สถานประกอบการในจังหวัดบึงกาฬทั้งสิ้น 1,816 แห่ง มีอัตราการใช้กำลังการผลิตต่อปี 2554 เฉลี่ยต่อสถานประกอบการ คิดเป็นร้อยละ 64.6 ส่วนใหญ่มีอัตราใช้กำลังการผลิตตั้งแต่ร้อยละ 100 ขึ้นไป คิดเป็นร้อยละ 49.0 รองลงมาคือ มีอัตราใช้กำลังการผลิตระหว่าง 50 – 79 ร้อยละ 27.2 และมีอัตราการใช้กำลังการผลิตน้อยกว่าร้อยละ 50 คิดเป็นร้อยละ 23.8

แผนภูมิ ฉ ร้อยละของสถานประกอบการอุตสาหกรรมการผลิต  
จำแนกตามอัตราการใช้กำลังการผลิต

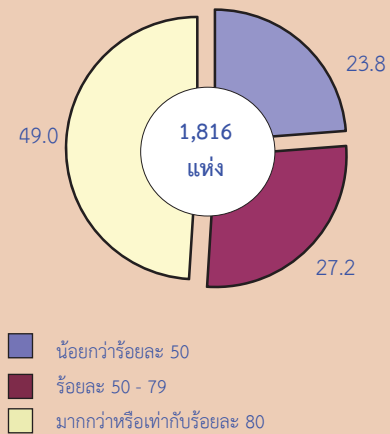

## 7. จำนวนคนทำงานและลูกจ้าง

จากสถานประกอบการจังหวัดบึงกาฬทั้งสิ้น 1,816 แห่ง นั้น มีจำนวนคนทำงานทั้งสิ้น 8,330 คน โดยส่วนใหญ่เป็นคนที่อยู่ในสถานประกอบการที่มีขนาดคนทำงาน 1 – 15 คน มีจำนวน 4,253 คน คิดเป็นร้อยละ 51.1 ถ้าพิจารณาตามประเภทของอุตสาหกรรม พบว่า อุตสาหกรรมที่มีจำนวนคนทำงานมากที่สุด คือ การผลิตผลิตภัณฑ์อาหารและเครื่องดื่ม มีจำนวน 2,373 คน คิดเป็นร้อยละ 28.0

สำหรับลูกจ้างในสถานประกอบการของจังหวัดบึงกาฬ มีทั้งสิ้น 5,705 คน โดยขนาดของสถานประกอบการที่มีลูกจ้างมากที่สุดคือสถานประกอบการที่มีขนาด 1 – 15 คน มีลูกจ้างจำนวน 1,761 คน คิดเป็นร้อยละ 30.9 ถ้าพิจารณาตามประเภทของอุตสาหกรรม พบว่า อุตสาหกรรมที่มีลูกจ้างจำนวนมากที่สุดคือ การผลิตสิ่งทอ การผลิตเสื้อผ้าเครื่องแต่งกาย และการผลิตเครื่องหนังและผลิตภัณฑ์ที่เกี่ยวข้อง มีจำนวน 1,456 คน หรือร้อยละ 25.5

**แผนภูมิ ข จำนวนคนทำงานและลูกจ้างของสถานประกอบการ  
อุตสาหกรรมการผลิต จำแนกตามหมวดย่อย  
อุตสาหกรรม**

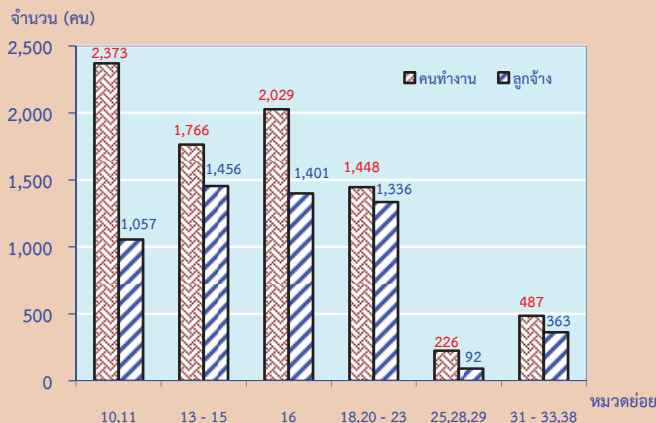

หมายเหตุ : คนทำงาน หมายถึง เจ้าของกิจการหรือหุ้นส่วนที่ทำงานโดยไม่ได้รับค่าจ้าง เงินเดือน และลูกจ้าง

**หมวดย่อยอุตสาหกรรม:**

หมวดย่อย 10,11 การผลิตผลิตภัณฑ์อาหารและการผลิตเครื่องดื่ม

หมวดย่อย 13 - 15 การผลิตสิ่งทอ การผลิตเสื้อผ้าเครื่องแต่งกาย และการผลิตเครื่องหนังและผลิตภัณฑ์ที่เกี่ยวข้อง

หมวดย่อย 16 การผลิตไม้และผลิตภัณฑ์จากไม้และไม้ก๊อก (ยกเว้นเฟอร์นิเจอร์) การผลิตสิ่งของจากฟางและวัสดุถักสานอื่น ๆ

หมวดย่อย 18,20 - 23 การพิมพ์และการผลิตข้อมูล การผลิตเคมีภัณฑ์และผลิตภัณฑ์เคมี การผลิตเภสัชภัณฑ์ เคมีภัณฑ์ที่ใช้รักษาโรค และผลิตภัณฑ์จากพืชและสัตว์ที่ใช้รักษาโรค การผลิตผลิตภัณฑ์จากยางและพลาสติก และการผลิตผลิตภัณฑ์อื่น ๆ ที่ทำจากแร่โลหะ

หมวดย่อย 25,28,29 การผลิตผลิตภัณฑ์โลหะประดิษฐ์ (ยกเว้นเครื่องจักรและอุปกรณ์) การผลิตเครื่องจักรและเครื่องมือซึ่งมีได้จัดประเภทไว้ในที่อื่น และการผลิตยานยนต์ รถพ่วง และรถกึ่งพ่วง

หมวดย่อย 31 - 33,38 การผลิตเฟอร์นิเจอร์ การผลิตผลิตภัณฑ์อื่น ๆ การซ่อม และการติดตั้งเครื่องจักรและอุปกรณ์ และการเก็บรวบรวมของเสีย การบำบัด และการกำจัดของเสีย รวมถึงการนำของเสียกลับมาใช้ใหม่

**8. ค่าตอบแทนแรงงาน**

จังหวัดบึงกาฬ มีค่าตอบแทนแรงงานมูลค่าทั้งสิ้น 171.7 ล้านบาท โดยค่าตอบแทนแรงงานเฉลี่ยคนละ 30,095 บาทต่อปี ซึ่งขนาดของสถานประกอบการที่มีค่าตอบแทนเฉลี่ยต่อคนต่อปีมากที่สุดคือ สถานประกอบการขนาด 1 - 15 คน มีค่าตอบแทนเฉลี่ยคนละ 30,471 บาทต่อปี ส่วนสถานประกอบการที่มีค่าตอบแทนเฉลี่ยต่อคนต่อปีน้อยที่สุด คือ สถานประกอบการขนาด 26 - 30 คน โดยมีค่าตอบแทนเฉลี่ยคนละ 15,691 บาทต่อปี

เมื่อพิจารณาตามหมวดอุตสาหกรรม พบว่าสถานประกอบการการผลิตผลิตภัณฑ์ยางและพลาสติก มีมูลค่า 72.8 ล้านบาท รองลงมาคือการผลิตผลิตภัณฑ์อาหารและเครื่องดื่ม และการผลิตสิ่งทอ เครื่องหนังและผลิตภัณฑ์ที่เกี่ยวข้อง มีมูลค่า 31.8 และ 22.5 ล้านบาท ตามลำดับ โดยอุตสาหกรรมการผลิตยานยนต์ รถพ่วง และรถกึ่งพ่วง มีค่าตอบแทนเฉลี่ยต่อคนสูงที่สุดคือ 113,092 บาทต่อคนต่อปี รองลงมา คือ อุตสาหกรรมการพิมพ์ การผลิตข้อมูล การผลิตเครื่องจักรและเครื่องมือ ซึ่งมีได้จัดประเภทไว้ในที่อื่น มีค่าตอบแทนแรงงานเฉลี่ยต่อคนต่อปี 105,005 และ 93,333 บาท ตามลำดับ

**แผนภูมิ ข ค่าตอบแทนแรงงานของสถานประกอบการ  
อุตสาหกรรมการผลิต จำแนกตามหมวดย่อย  
อุตสาหกรรม**

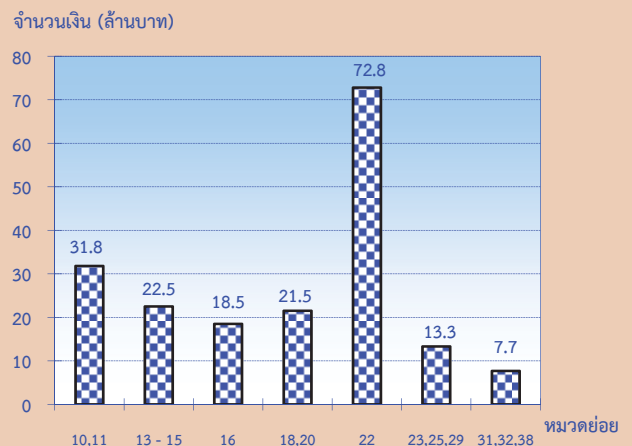

**หมวดย่อยอุตสาหกรรม:**

หมวดย่อย 10,11 การผลิตผลิตภัณฑ์อาหารและการผลิตเครื่องดื่ม

หมวดย่อย 13,14 การผลิตสิ่งทอ และการผลิตเสื้อผ้าเครื่องแต่งกาย

หมวดย่อย 16 การผลิตไม้และผลิตภัณฑ์จากไม้และไม้ก๊อก (ยกเว้นเฟอร์นิเจอร์) การผลิตสิ่งของจากฟางและวัสดุถักสานอื่น ๆ

หมวดย่อย 18,20 การพิมพ์และการผลิตข้อมูล การผลิตเคมีภัณฑ์และผลิตภัณฑ์เคมี

หมวดย่อย 22 การผลิตผลิตภัณฑ์จากยางและพลาสติก

หมวดย่อย 23,25,29 การผลิตผลิตภัณฑ์อื่น ๆ ที่ทำจากแร่โลหะ การผลิตผลิตภัณฑ์โลหะประดิษฐ์ (ยกเว้นเครื่องจักรและอุปกรณ์) และการผลิตยานยนต์ รถพ่วง และรถกึ่งพ่วง

หมวดย่อย 31,32,38 การผลิตเฟอร์นิเจอร์ การผลิตผลิตภัณฑ์อื่น ๆ และการเก็บรวบรวมของเสีย การบำบัด และการกำจัดของเสีย รวมถึงการนำของเสียกลับมาใช้ใหม่



## 9. มูลค่าผลผลิต ค่าใช้จ่ายชั้นกลาง และมูลค่าเพิ่ม

หากพิจารณามูลค่าผลผลิตของจังหวัดบึงกาฬพบว่า มีมูลค่าผลผลิตทั้งสิ้น 700.9 ล้านบาท โดยสถานประกอบการที่มีขนาดคนทำงาน 1 – 15 คน มีมูลค่าผลผลิตมากที่สุด คือ 462.5 ล้านบาท รองลงมาคือ สถานประกอบการที่มีคนทำงาน 31 – 50 คน มีมูลค่าผลผลิต 86.0 ล้านบาท สถานประกอบการที่มีคนทำงาน 51 – 200 คน มีมูลค่าผลผลิต 62.4 ล้านบาท สำหรับประเภทอุตสาหกรรมที่มีมูลค่าผลผลิตมากที่สุดคือ การผลิตผลิตภัณฑ์อาหารและเครื่องดื่ม มีมูลค่าผลผลิต 283.9 ล้านบาท รองลงมา คือ การพิมพ์และการผลิตซ้ำสื่อบันทึกข้อมูล การผลิตเคมีภัณฑ์ และผลิตภัณฑ์เคมี และการผลิตผลิตภัณฑ์ยางและพลาสติก มีมูลค่าผลผลิต 189.7 ล้านบาท

ในด้านค่าใช้จ่ายชั้นกลาง พบว่า ประเภทอุตสาหกรรมที่มีค่าใช้จ่ายชั้นกลางมากที่สุด คือ การผลิตผลิตภัณฑ์อาหารและเครื่องดื่ม มูลค่า 194.9 ล้านบาท รองลงมา คือ การพิมพ์และการผลิตซ้ำสื่อบันทึกข้อมูล การผลิตเคมีภัณฑ์และผลิตภัณฑ์เคมี และการผลิตผลิตภัณฑ์ยางและพลาสติก มูลค่า 135.8 ล้านบาท

สำหรับมูลค่าเพิ่มของสถานประกอบการทั้งสิ้นในจังหวัดบึงกาฬ มีมูลค่า 206.7 ล้านบาท โดยสถานประกอบการที่มีขนาด 1 – 15 คน เป็นสถานประกอบการที่มีมูลค่าเพิ่มมากที่สุด คือ 120.6 ล้านบาท และประเภทอุตสาหกรรมที่มีมูลค่าเพิ่มมากที่สุด คือ การผลิตผลิตภัณฑ์อาหารและเครื่องดื่มมีมูลค่าเพิ่ม 89.0 ล้านบาท รองลงมา คือ การพิมพ์และการผลิตซ้ำสื่อบันทึกข้อมูล การผลิตเคมีภัณฑ์และผลิตภัณฑ์เคมี และการผลิตผลิตภัณฑ์ยางและพลาสติก มีมูลค่าเพิ่ม 53.9 ล้านบาท

## แผนภูมิ ๘ มูลค่าเพิ่มของสถานประกอบการอุตสาหกรรม การผลิต จำแนกตามหมวดย่อยอุตสาหกรรม

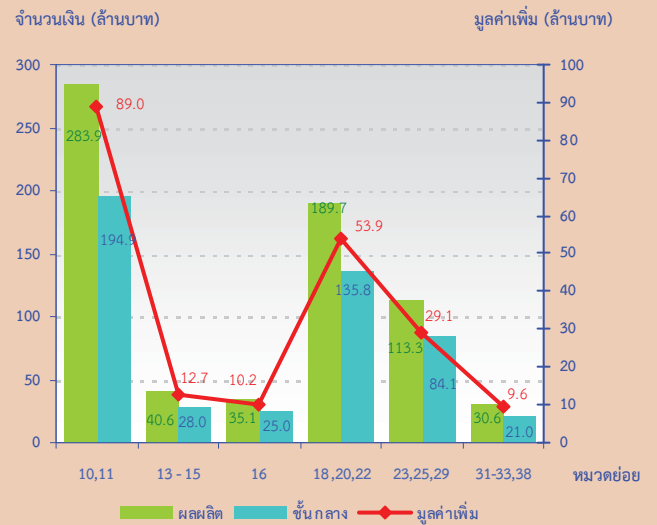

มูลค่าเพิ่ม คำนวณโดย มูลค่าผลผลิต หักด้วยค่าใช้จ่ายชั้นกลาง  
 มูลค่าผลผลิต หมายถึง รายรับของสถานประกอบการในรอบปี 2554  
 ค่าใช้จ่ายชั้นกลาง หมายถึง รายจ่ายที่ใช้ในการดำเนินการในขบวนการผลิตของสถานประกอบการในรอบปี 2554

### หมวดย่อยอุตสาหกรรม:

- หมวดย่อย 10,11 การผลิตผลิตภัณฑ์อาหารและการผลิตเครื่องดื่ม
- หมวดย่อย 13,14 การผลิตสิ่งทอ และการผลิตเสื้อผ้าเครื่องแต่งกาย
- หมวดย่อย 16 การผลิตไม้และผลิตภัณฑ์จากไม้และไม้ก๊อก (ยกเว้นเฟอร์นิเจอร์) การผลิตสิ่งของจากฟางและวัสดุอีกสานอื่น ๆ
- หมวดย่อย 18,20,22 การพิมพ์และการผลิตซ้ำสื่อบันทึกข้อมูล การผลิตเคมีภัณฑ์และผลิตภัณฑ์เคมี การผลิตผลิตภัณฑ์จากยางและพลาสติก
- หมวดย่อย 23,25,29 การผลิตผลิตภัณฑ์อื่น ๆ ที่ทำจากแร่โลหะ การผลิตผลิตภัณฑ์โลหะประดิษฐ์ (ยกเว้นเครื่องจักรและอุปกรณ์) และการผลิตยานยนต์ รถพ่วง และรถกึ่งพ่วง
- หมวดย่อย 31,32,38 การผลิตเฟอร์นิเจอร์ การผลิตผลิตภัณฑ์อื่น ๆ และการเก็บรวบรวมของเสีย การบำบัด และการกำจัดของเสีย รวมถึงการนำของเสียกลับมาใช้ใหม่

## 10. สรุปและข้อเสนอแนะของสถานประกอบการ

ผลจากการสำมะโนธุรกิจและอุตสาหกรรม พ.ศ. 2555 : อุตสาหกรรมการผลิตจังหวัดบึงกาฬ พบว่า มีจำนวนสถานประกอบการอุตสาหกรรมการผลิตทั้งสิ้นประมาณ 1,816 แห่ง ส่วนใหญ่หรือประมาณร้อยละ 95.1 เป็นสถานประกอบการที่มีขนาดคนทำงาน 1 – 15 คน และประกอบอุตสาหกรรมการผลิตเกี่ยวกับการผลิตผลิตภัณฑ์อาหาร สำหรับคนทำงานในสถานประกอบการอุตสาหกรรมการผลิตมีจำนวนทั้งสิ้นประมาณ 8,330 คน มีการจ้างงานหรือมีลูกจ้างทั้งสิ้นประมาณ 5,705 คน โดยได้รับค่าตอบแทน

ต่อคนต่อปีประมาณ 30,094.5 บาท ส่วนมูลค่าผลผลิต มีมูลค่าประมาณ 700.9 ล้านบาท ค่าใช้จ่ายชั้นกลางประมาณ 494.3 ล้านบาทและมูลค่าเพิ่มประมาณ 206.6 ล้านบาท เป็นต้น

- **ความช่วยเหลือที่ต้องการจากหน่วยงานของรัฐ**

จากจำนวนสถานประกอบการในจังหวัดบึงกาฬทั้งสิ้น 1,816 แห่ง ซึ่งมีสถานประกอบการที่ไม่ต้องการความช่วยเหลือจากภาครัฐคิดเป็นร้อยละ 38.7 และสถานประกอบการที่ต้องการความช่วยเหลือจากภาครัฐร้อยละ 61.3 โดยส่วนใหญ่สถานประกอบการต้องการความช่วยเหลือจากภาครัฐในด้านการลดต้นทุนการผลิต คิดเป็นร้อยละ 50.1 รองลงมา คือ จัดหาแหล่งเงินกู้ดอกเบี้ยต่ำ คิดเป็นร้อยละ 46.8 เพิ่มวงเงินสินเชื่อ

ให้แก่ผู้ประกอบการ คิดเป็นร้อยละ 34.7 จัดหาฝึกอบรมและพัฒนาแรงงาน คิดเป็นร้อยละ 27.1 ส่งเสริมการลงทุนให้แก่ผู้ประกอบการ คิดเป็นร้อยละ 26.6

- **ปัญหาในการดำเนินกิจการ**

ร้อยละ 44.5 ไม่มีปัญหาในการดำเนินกิจการและร้อยละ 55.5 มีปัญหาในการดำเนินกิจการ โดยส่วนใหญ่มีปัญหาในเรื่องการขาดแคลนวัตถุดิบที่ใช้ในการผลิต ร้อยละ 57.3 รองลงมาคือเงินทุนไม่เพียงพอ คิดเป็นร้อยละ 46.4 ขาดแคลนแรงงาน ร้อยละ 36.3 ตลาดการผลิต ร้อยละ 34.2 นโยบายของภาครัฐไม่แน่นอน ร้อยละ 6.1 และปัญหาด้านอื่นๆ ร้อยละ 8.0

## สารบัญแนกฏุมิ

- แผนภูมิ ก ร้อยละของสถานประกอบการอุตสาหกรรมการผลิต จำแนกตามหมวดย่อยอุตสาหกรรม
- แผนภูมิ ข จำนวนสถานประกอบการอุตสาหกรรมการผลิต จำแนกตามขนาดของสถานประกอบการ
- แผนภูมิ ค ร้อยละของสถานประกอบการอุตสาหกรรมการผลิต จำแนกตามรูปแบบการจัดตั้งตามกฎหมาย
- แผนภูมิ ง ร้อยละของสถานประกอบการอุตสาหกรรมการผลิต จำแนกตามระยะเวลาในการดำเนินกิจการ
- แผนภูมิ จ ร้อยละของสถานประกอบการอุตสาหกรรมการผลิต จำแนกตามทุนจดทะเบียน
- แผนภูมิ ฉ ร้อยละของสถานประกอบการอุตสาหกรรมการผลิต จำแนกตามอัตราการใช้จ่ายการผลิต
- แผนภูมิ ช จำนวนคนทำงานและลูกจ้างของสถานประกอบการอุตสาหกรรมการผลิต  
จำแนกตามหมวดย่อยอุตสาหกรรม
- แผนภูมิ ซ ค่าตอบแทนแรงงานของสถานประกอบการอุตสาหกรรมการผลิต  
จำแนกตามหมวดย่อยอุตสาหกรรม
- แผนภูมิ ฅ มูลค่าเพิ่มของสถานประกอบการอุตสาหกรรมการผลิต จำแนกตามหมวดย่อยอุตสาหกรรม
- แผนภูมิ ฎ ร้อยละของสถานประกอบการอุตสาหกรรมการผลิต จำแนกตามความต้องการให้ภาครัฐ  
ช่วยเหลือ 5 อันดับแรก
- แผนภูมิ ฏ ร้อยละของสถานประกอบการอุตสาหกรรมการผลิต จำแนกตามการมีปัญหาในการดำเนิน  
กิจการ

## สารบัญตาราง

- ตาราง ก จำนวนและร้อยละของสถานประกอบการอุตสาหกรรมการผลิต จำแนกตามลักษณะของสถานประกอบการ
- ตาราง ข จำนวนและร้อยละของสถานประกอบการอุตสาหกรรมการผลิต จำแนกตามหมวดย่อยอุตสาหกรรม
- ตาราง ค จำนวนและร้อยละของคนทำงาน ลูกจ้าง และค่าตอบแทนแรงงาน จำแนกตามขนาดของสถานประกอบการ และหมวดย่อยอุตสาหกรรม
- ตาราง ง มูลค่าผลผลิต และมูลค่าเพิ่มของสถานประกอบการอุตสาหกรรมการผลิต จำแนกตามขนาดของสถานประกอบการ และหมวดย่อยอุตสาหกรรม
- ตาราง จ มูลค่าผลผลิต และมูลค่าเพิ่มเฉลี่ยต่อสถานประกอบการ และต่อคนทำงาน จำแนกตามขนาดของสถานประกอบการ และหมวดย่อยอุตสาหกรรม

# บทที่ 1

## บทนำ

### 1.1 ความเป็นมา

สำนักงานสถิติแห่งชาติ ได้จัดทำสำมะโนธุรกิจทางการค้าและธุรกิจทางการบริการและสำมะโนอุตสาหกรรมทุก 10 ปี ตามข้อเสนอแนะขององค์การสหประชาชาติ เพื่อให้ประเทศมีข้อมูลพื้นฐานที่สำคัญทางด้านธุรกิจทางการค้า ธุรกิจทางการบริการ และอุตสาหกรรมการผลิตอย่างต่อเนื่อง โดยสำมะโนธุรกิจทางการค้าและธุรกิจทางการบริการได้จัดทำมาแล้ว 3 ครั้งในปี 2509 2531 และ 2545 สำมะโนอุตสาหกรรมจัดทำมาแล้ว 3 ครั้ง เช่นกัน ในปี 2507 2540 และ 2550 สำหรับในปี 2555 จะครบรอบ 10 ปีการจัดทำสำมะโนธุรกิจทางการค้าและธุรกิจทางการบริการ

สืบเนื่องมาจากปัจจุบันโครงสร้างด้านเศรษฐกิจมีการเปลี่ยนแปลงรวดเร็วมากตามที่กล่าวมาแล้ว ทำให้หน่วยงานหลักด้านเศรษฐกิจของประเทศ คือ สำนักงานเศรษฐกิจอุตสาหกรรม กระทรวงอุตสาหกรรม สำนักงานคณะกรรมการพัฒนาการเศรษฐกิจและสังคมแห่งชาติ ธนาคารแห่งประเทศไทย และกระทรวงพาณิชย์ มีความจำเป็นต้องใช้ข้อมูลที่ทันสมัยเพื่อใช้ในการวิเคราะห์และติดตามสถานการณ์ด้านเศรษฐกิจของประเทศและภูมิภาค จึงขอให้สำนักงานสถิติแห่งชาติจัดทำข้อมูลสำมะโนอุตสาหกรรมจากเดิมทุก 10 ปี เป็นจัดทำทุก 5 ปี ประกอบกับปัจจุบันประเทศต่างๆ ส่วนใหญ่ได้มีการจัดทำสำมะโนด้านเศรษฐกิจทุก 5 ปี

ดังนั้น สำนักงานสถิติแห่งชาติ จึงได้วางแผนปรับการจัดทำสำมะโนอุตสาหกรรมเป็นประจำทุก 5 ปี โดยจะเริ่มดำเนินการในปี 2555 โดยบูรณาการดำเนินการไปพร้อมกับการสำมะโนธุรกิจทางการค้าและธุรกิจทางการบริการในปี 2555

สำหรับการเก็บรวบรวมข้อมูลแบ่งเป็น 2 ขั้นตอนคือ ขั้นการเก็บรวบรวมข้อมูลพื้นฐานของสถานประกอบการทุกประเภท และขั้นการเก็บรวบรวมข้อมูลรายละเอียดของสถานประกอบการเฉพาะสถานประกอบการที่ประกอบธุรกิจทางการค้าธุรกิจทางการบริการ และอุตสาหกรรมการผลิต

### 1.2 วัตถุประสงค์

1) เพื่อเก็บรวบรวมข้อมูลที่สำคัญทางด้านอุตสาหกรรมการผลิต เช่น จำนวนสถานประกอบการ ประเภทอุตสาหกรรม จำนวนคนทำงาน ลูกจ้าง ค่าตอบแทนแรงงาน มูลค่าซื้อวัตถุดิบ และวัสดุประกอบในการผลิตและค่าใช้จ่ายในการดำเนินงานของสถานประกอบการ มูลค่าขายผลผลิต และรายรับของสถานประกอบการ ผลิตภัณฑ์และวัตถุดิบคงเหลือรวมทั้งมูลค่าสินทรัพย์ถาวรของสถานประกอบการ เป็นต้น

2) เพื่อใช้ในการจัดทำบัญชีประชาชาติ และสร้างตารางปัจจัยการผลิตและผลผลิตของประเทศ

### 1.3 ขอบข่ายและคัมรวม

สถานประกอบการทั่วประเทศที่อยู่ในขอบข่ายสำมะโนธุรกิจและอุตสาหกรรม ได้แก่ สถานประกอบการที่ดำเนินกิจการเกี่ยวกับการผลิต ตามการจัดประเภทมาตรฐานอุตสาหกรรมประเทศไทย ปี 2552 (Thailand Standard Industrial Classification: TSIC-2009)

**คัมรวม**สถานประกอบการอุตสาหกรรมการผลิตทุกแห่งที่ตั้งอยู่ในเขตเทศบาล และนอกเขตเทศบาลของจังหวัด บึงกาฬ

#### 1.4 คาบเวลาอ้างอิง

ข้อมูลที่เกิดขึ้นรวบรวมเป็นข้อมูลของสถานประกอบการที่ดำเนินกิจการในรอบ 12 เดือน (การดำเนินกิจการระหว่าง 1 มกราคม – 31 ธันวาคม 2554)

#### 1.5 รายการข้อมูลที่เกิดขึ้น

1) ข้อมูลทั่วไปของสถานประกอบการ ได้แก่ ชื่อ ที่ตั้ง และสถานที่ติดต่อของสถานประกอบการ รูปแบบการจัดตั้งตามกฎหมาย รูปแบบการจัดตั้งทางเศรษฐกิจ การมีต่างประเทศร่วมลงทุนหรือถือหุ้น

2) คนทำงานและค่าตอบแทนแรงงาน

3) ต้นทุนการผลิตและค่าใช้จ่ายของสถานประกอบการ

4) ผลผลิตและรายรับของสถานประกอบการ

5) สินทรัพย์ หนี้สิน และแหล่งเงินทุนของสถานประกอบการ

6) การวิจัยและพัฒนา ด้านวิทยาศาสตร์ เทคโนโลยีและนวัตกรรม

7) ผลกระทบจากอุทกภัยต่อสถานประกอบการในปี 2554

8) ความคิดเห็นและข้อเสนอแนะของสถานประกอบการ

#### 1.6 ประโยชน์ที่จะได้รับ

ข้อมูลที่ได้จะเป็นประโยชน์สำหรับผู้ใช้อข้อมูลทั้งในภาครัฐบาลและเอกชนที่สำคัญ ดังนี้

##### ภาครัฐ

1) ใช้ในการวางแผนและกำหนดนโยบายการพัฒนาเศรษฐกิจด้านอุตสาหกรรมการผลิตทั้งในระดับประเทศและระดับท้องถิ่น เพื่อเสริมสร้างศักยภาพของอุตสาหกรรมให้สามารถแข่งขันได้ในเวทีการค้าโลก

2) ใช้ในการจัดทำดัชนีชี้วัดภาวะเศรษฐกิจและภาวะการดำเนินกิจการ เช่น ผลิตภัณท์มวลรวม ตารางปัจจัยการผลิตและ

ผลผลิตของประเทศ สัดส่วนแรงงานในภาคการผลิต เป็นต้น

3) ใช้ในการวิเคราะห์สถานการณ์และจัดทำแผนส่งเสริมวิสาหกิจขนาดกลางและขนาดย่อมของประเทศ

4) ใช้ประกอบการพิจารณากำหนดนโยบายออกกฎหมายและมาตรการต่างๆ เพื่อส่งเสริมและกำหนดทิศทางการประกอบอุตสาหกรรมการผลิตให้เป็นไปตามแนวนโยบายที่กำหนดไว้

5) เป็นข้อมูลพื้นฐานในการวางแผนจัดหาโครงสร้างพื้นฐาน (Infrastructure) เพื่อสนับสนุนอุตสาหกรรมการผลิตของประเทศ

6) ใช้ในการพัฒนาระบบข้อมูลเพื่อการวางแผนเตือนภัยทางเศรษฐกิจและสังคม

7) ใช้ประโยชน์ในทางสถิติเพื่อจัดทำกรอบตัวอย่าง สำหรับการเก็บรวบรวมข้อมูลจากสถานประกอบการของหน่วยสถิติต่างๆ

##### ภาคเอกชน

1) ผู้ประกอบการใช้ข้อมูลพื้นฐานและข้อมูลการดำเนินกิจการเป็นเครื่องมือสำหรับการวิเคราะห์สถานการณ์ด้านเศรษฐกิจ รวมทั้งการวางแผนตัดสินใจเกี่ยวกับการลงทุนขยายกิจการ/สาขา บริหารและควบคุมการดำเนินกิจการในด้านต่างๆ ให้มีประสิทธิภาพยิ่งขึ้น

2) ใช้ข้อมูลเป็นมาตรฐาน เพื่อเปรียบเทียบ (Benchmark) ผลการดำเนินกิจการของตนกับกิจการอื่น ๆ ในอุตสาหกรรม ประเภทเดียวกัน หรือขนาดต่างๆ

3) สำหรับ นักวิชาการ นักวิจัย และสถาบันการศึกษา นำไปศึกษาวิเคราะห์ต่อยอดสร้างนวัตกรรม เพื่อสนับสนุน ส่งเสริม และพัฒนาอุตสาหกรรมการผลิตที่อยู่ในความสนใจ และเรื่องต่างๆ ที่เกี่ยวข้อง

## บทที่ 2

### สรุปข้อมูลที่สำคัญ

#### 2.1 ข้อมูลทั่วไปของสถานประกอบการ

##### อุตสาหกรรมการผลิต

##### 2.1.1 จำนวนและขนาดของสถานประกอบการ

ผลการสำมะโน พบว่า จากจำนวนสถานประกอบการในจังหวัดบึงกาฬ 1,816 แห่งนั้น ส่วนใหญ่เป็นสถานประกอบการขนาดเล็ก คือ มีขนาดคนทำงาน 1-15 คน ร้อยละ 95.1 รองลงมา คือ ขนาดคนทำงาน 16-25 คน ร้อยละ 2.2 ขนาด 26-30 คน และขนาด 51-200 คน มีสัดส่วนเท่ากัน คือ ร้อยละ 0.9 ขนาดคนทำงาน 31-50 คน ร้อยละ 0.8 ส่วนสถานประกอบการขนาดใหญ่ คือ มีขนาดคนทำงานมากกว่า 200 คน มีเพียงร้อยละ 0.1

##### 2.1.2 รูปแบบการจัดตั้งตามกฎหมาย

สถานประกอบการส่วนใหญ่มีรูปแบบการจัดตั้งตามกฎหมายประเภทส่วนบุคคล ร้อยละ 91.6 รองลงมา คือ ประเภทส่วนราชการ รัฐวิสาหกิจ สหกรณ์ และอื่นๆ ร้อยละ 8.1 ประเภทบริษัทจำกัด บริษัทจำกัด (มหาชน) ร้อยละ 0.2 และประเภทห้างหุ้นส่วนจำกัด ห้างหุ้นส่วนสามัญนิติบุคคล ร้อยละ 0.1

ตาราง ก จำนวนและร้อยละของสถานประกอบการอุตสาหกรรมการผลิต จำแนกตามลักษณะของสถานประกอบการ

ลักษณะของสถานประกอบการ	จำนวน	ร้อยละ
<b>รวม</b>	<b>1,816</b>	<b>100.0</b>
<b>ขนาดของสถานประกอบการ</b>		
1 – 15 คน	1,727	95.1
16 – 25 คน	40	2.2
26 – 30 คน	17	0.9
31 – 50 คน	14	0.8
51 – 200 คน	16	0.9
มากกว่า 200 คน	2	0.1
<b>รูปแบบการจัดตั้งตามกฎหมาย</b>		
ส่วนบุคคล	1,664	91.6
ห้างหุ้นส่วนจำกัด ห้างหุ้นส่วนสามัญนิติบุคคล	1	0.1
บริษัทจำกัด บริษัทจำกัด (มหาชน)	4	0.2
ส่วนราชการ รัฐวิสาหกิจ สหกรณ์ และอื่น ๆ	147	8.1
<b>ระยะเวลาในการดำเนินกิจการ</b>		
น้อยกว่า 5 ปี	333	18.3
5 – 9 ปี	659	36.3
10 – 19 ปี	623	34.3
20 – 29 ปี	159	8.8
ตั้งแต่ 30 ปีขึ้นไป	41	2.3

### 2.1.3 ระยะเวลาในการดำเนินกิจการ

เมื่อสอบถามถึงระยะเวลาในการดำเนินกิจการ พบว่า สถานประกอบการจังหวัดบึงกาฬ ส่วนใหญ่มีระยะเวลาในการดำเนินกิจการ 5-9 ปี รองลงมา คือ มีระยะเวลาในการดำเนินกิจการ 10-19 ปี ร้อยละ 34.3 ระยะเวลาน้อยกว่า 5 ปี ร้อยละ 18.3 ระยะเวลา 20-29 ปี ร้อยละ 8.8 และดำเนินกิจการตั้งแต่ 30 ปี ขึ้นไป ร้อยละ 2.3

### 2.1.4 หมวดย่อยอุตสาหกรรม

จากจำนวนสถานประกอบการในจังหวัดบึงกาฬทั้งสิ้น 1,816 แห่ง หากพิจารณา

ตามหมวดย่อยอุตสาหกรรม พบว่า ส่วนใหญ่เป็นสถานประกอบการประเภทการผลิตผลิตภัณฑ์อาหาร ร้อยละ 44.7 รองลงมา คือ การผลิตไม้และผลิตภัณฑ์จากไม้และไม้ก๊อก (ยกเว้นเฟอร์นิเจอร์) การผลิตสิ่งของจากฟางและวัสดุถักสานอื่นๆ ร้อยละ 26.2 การผลิตสิ่งทอ ร้อยละ 7.9 การผลิตเสื้อผ้าเครื่องแต่งกาย ร้อยละ 6.3 ที่เหลือกระจายอยู่ในอุตสาหกรรมการผลิตอื่นๆ ซึ่งมีไม่มากนัก

### ตาราง ข จำนวนและร้อยละของสถานประกอบการอุตสาหกรรมการผลิต จำแนกตามหมวดย่อยอุตสาหกรรม

หมวดย่อยอุตสาหกรรม	จำนวน	ร้อยละ
<b>รวม</b>	<b>1,816</b>	<b>100.0</b>
การผลิตผลิตภัณฑ์อาหาร	812	44.7
การผลิตเครื่องตี	14	0.8
การผลิตสิ่งทอ	144	7.9
การผลิตเสื้อผ้าเครื่องแต่งกาย	115	6.3
การผลิตเครื่องหนังและผลิตภัณฑ์ที่เกี่ยวข้อง	2	0.1
การผลิตไม้และผลิตภัณฑ์จากไม้และไม้ก๊อก (ยกเว้นเฟอร์นิเจอร์) การผลิตสิ่งของจากฟางและวัสดุถักสานอื่น ๆ	476	26.2
การพิมพ์และการผลิตซ้ำสื่อบันทึกข้อมูล	7	0.4
การผลิตเคมีภัณฑ์และผลิตภัณฑ์เคมี	4	0.2
การผลิตเภสัชภัณฑ์ เคมีภัณฑ์ที่ใช้รักษาโรค ผลิตภัณฑ์จากพืช และสัตว์ที่ใช้รักษาโรค	2	0.1
การผลิตผลิตภัณฑ์ยางและพลาสติก	6	0.3
การผลิตผลิตภัณฑ์อื่น ๆ ที่ทำจากแร่โลหะ	47	2.6
การผลิตผลิตภัณฑ์โลหะประดิษฐ์ (ยกเว้นเครื่องจักรและอุปกรณ์)	79	4.4
การผลิตเครื่องจักรและเครื่องมือ ซึ่งมีได้จัดประเภทไว้ในที่อื่น	2	0.1
การผลิตยานยนต์ รถพ่วง และรถกึ่งพ่วง	11	0.6
การผลิตเฟอร์นิเจอร์	14	0.8
การผลิตผลิตภัณฑ์อื่น ๆ	40	2.2
การซ่อมและการติดตั้งเครื่องจักรและอุปกรณ์	30	1.7
การเก็บรวบรวมของเสีย การบำบัด และการกำจัดของเสีย รวมถึงการนำของเสียกลับมาใช้ใหม่	11	0.6



## 2.2 ข้อมูลสถิติที่สำคัญ จำแนกตามขนาดของสถานประกอบการ และหมวดย่อยอุตสาหกรรม

### 2.2.1 คนทำงานและค่าตอบแทนแรงงาน

#### 1) จำนวนคนทำงาน

เมื่อพิจารณาจำนวนคนทำงานแยกตามขนาดของสถานประกอบการ พบว่า จากสถานประกอบการจังหวัดบึงกาฬ ทั้งสิ้น 1,816 แห่งนั้น มีจำนวนคนทำงานทั้งสิ้น 8,330 คน โดยส่วนใหญ่เป็นคนที่อยู่ในสถานประกอบการขนาด 1-15 คน มีจำนวน 4,253 คน คิดเป็นร้อยละ 51.1 รองลงมาคือสถานประกอบการขนาด 51-200 คน มีจำนวนคนทำงาน 1,297 คน คิดเป็นร้อยละ 15.6 และสถานประกอบการที่มีคนทำงานมากกว่า 200 คน มีจำนวนคนทำงาน 952 คน คิดเป็นร้อยละ 11.5

สำหรับประเภทของอุตสาหกรรมที่มีจำนวนคนทำงานมากที่สุด คือ การผลิตผลิตภัณฑ์อาหาร มีจำนวน 2,140 คน คิดเป็นร้อยละ 25.7 รองลงมา คือ ประเภทการผลิตไม้และผลิตภัณฑ์จากไม้ และไม้ก๊อ (ยกเว้นเฟอร์นิเจอร์) การผลิตสิ่งของจากฟางและวัสดุจากสานอื่นๆ มีจำนวน 2,029 คน คิดเป็นร้อยละ 24.4 การผลิตสิ่งทอ มีจำนวน 1,350 คน คิดเป็นร้อยละ 16.2

#### 2) จำนวนลูกจ้าง

เมื่อพิจารณาจำนวนลูกจ้างแยกตามขนาดของสถานประกอบการ พบว่า จากสถานประกอบการจังหวัดบึงกาฬ ทั้งสิ้น 1,816 แห่งนั้น มีจำนวนลูกจ้างทั้งสิ้น 5,705 คน โดยขนาดของสถานประกอบการที่มีลูกจ้างมากที่สุด คือ สถานประกอบการขนาด 1-15 คน มีลูกจ้างจำนวน 1,761 คน คิดเป็นร้อยละ 30.9 รองลงมา คือ สถานประกอบการขนาด 51-200 คน มีจำนวน 1,274 คน คิดเป็นร้อยละ 22.3 สถานประกอบการที่มีคนทำงานมากกว่า 200 คน มีจำนวน 952 คน คิดเป็นร้อยละ 16.7

สำหรับประเภทของอุตสาหกรรมที่มีจำนวนลูกจ้างมากที่สุด คือ การผลิตไม้และผลิตภัณฑ์จากไม้และไม้ก๊อ (ยกเว้นเฟอร์นิเจอร์) การผลิตสิ่งของจากฟางและวัสดุจากสานอื่นๆ มีลูกจ้างจำนวน 1,401 คน คิดเป็นร้อยละ 24.6 รองลงมาคือการผลิตสิ่งทอ มีจำนวน 1,194 คน คิดเป็นร้อยละ 20.9 การผลิตผลิตภัณฑ์ยางและพลาสติก มีจำนวน 1,078 คน คิดเป็นร้อยละ 18.9

#### 3) ค่าตอบแทนแรงงาน

จังหวัดบึงกาฬ มีค่าตอบแทนแรงงาน มูลค่าทั้งสิ้น 171.7 ล้านบาท มีค่าตอบแทนแรงงานเฉลี่ยต่อคนต่อปี 30,094.5 บาท โดยขนาดของสถานประกอบการที่มีค่าตอบแทนแรงงานเฉลี่ยต่อคนต่อปีมากที่สุด คือ สถานประกอบการขนาด 1-15 คน มีค่าตอบแทนแรงงานเฉลี่ยต่อคนต่อปี 30,471.9 บาท รองลงมา คือ สถานประกอบการขนาด 51-200 คน เฉลี่ยต่อคนต่อปี 21,856.1 บาท สถานประกอบการขนาด 31-50 คน เฉลี่ยต่อคนต่อปี 20,140.9 บาท

เมื่อพิจารณาตามประเภทอุตสาหกรรมการผลิต พบว่า สถานประกอบการผลิตยานยนต์ รถพ่วง และรถกึ่งพ่วง มีค่าตอบแทนแรงงานเฉลี่ยต่อคนสูงที่สุด คือ 113,091.8 บาท รองลงมาคือ อุตสาหกรรมกรรมการพิมพ์และการผลิตซ้ำสื่อบันทึกข้อมูล 105,005.0 บาท การผลิตเครื่องจักรและเครื่องมือ ซึ่งมีได้จัดประเภทไว้ในที่อื่น 93,333.3 บาท

ตาราง ค จำนวนและร้อยละของคณาทำงาน ลูกจ้าง และค่าตอบแทนแรงงาน จำแนกตามขนาดของสถานประกอบการและหมวดย่อยอุตสาหกรรม

ขนาดของสถานประกอบการ/ หมวดย่อยอุตสาหกรรม	จำนวนสถาน ประกอบการ	คณาทำงาน		ลูกจ้าง		ค่าตอบแทนแรงงาน	
		จำนวน	ร้อยละ	จำนวน	ร้อยละ	มูลค่า (พันบาท)	เฉลี่ยต่อคน ต่อปี (บาท)
<b>รวม</b>	<b>1,816</b>	<b>8,330</b>	<b>100.0</b>	<b>5,705</b>	<b>100.0</b>	<b>171,689.3</b>	<b>30,094.5</b>
<b>ขนาดของสถานประกอบการ</b>							
1 - 15 คน	1,727	4,253	51.1	1,761	30.9	53,661.1	30,471.9
16 - 25 คน	40	815	9.8	750	13.1	12,771.9	17,029.3
26 - 30 คน	17	496	5.9	473	8.3	7,421.6	15,690.5
31 - 50 คน	14	517	6.2	496	8.7	9,989.9	20,140.9
51 - 200 คน	16	1,297	15.6	1,274	22.3	27,844.7	21,856.1
มากกว่า 200 คน	2	952	11.4	952	16.7	D	D
<b>หมวดย่อยอุตสาหกรรม</b>							
การผลิตผลิตภัณฑ์อาหาร	812	2,140	25.7	867	15.2	25,542.8	29,461.1
การผลิตเครื่องดื่ม	14	233	2.8	190	3.3	6,222.9	32,751.9
การผลิตสิ่งทอ	144	1,350	16.2	1,194	20.9	16,498.0	13,817.4
การผลิตเสื้อผ้าเครื่องแต่งกาย	115	362	4.3	211	3.7	6,019.5	25,528.6
การผลิตเครื่องหนังและผลิตภัณฑ์ที่เกี่ยวข้อง	2	54	0.6	51	0.9	D	D
การผลิตไม้และผลิตภัณฑ์จากไม้และไม้ก๊อก (ยกเว้นเฟอร์นิเจอร์)การผลิตสิ่งของจากฟาง และวัสดุจากสานอื่น ๆ	476	2,029	24.4	1,401	24.6	18,249.9	13,026.4
การพิมพ์และการผลิตซ้ำสื่อบันทึกข้อมูล	7	14	0.2	2	-	210.0	105,005.0
การผลิตเคมีภัณฑ์และผลิตภัณฑ์เคมี	4	134	1.6	128	2.2	2,493.6	19,481.3
การผลิตเภสัชภัณฑ์ เคมีภัณฑ์ที่ใช้รักษาโรค ผลิตภัณฑ์จากพืชและสัตว์ที่ใช้รักษาโรค	2	17	0.2	15	0.3	D	D
การผลิตผลิตภัณฑ์ยางและพลาสติก	6	1,086	13.0	1,078	18.9	72,778.9	67,512.9
การผลิตผลิตภัณฑ์อื่น ๆ ที่ทำจากแร่โลหะ	47	197	2.4	113	2.0	6,713.5	59,411.3
การผลิตผลิตภัณฑ์โลหะประดิษฐ์ (ยกเว้น เครื่องจักรและอุปกรณ์)	79	190	2.3	78	1.4	5,365.0	68,781.5
การผลิตเครื่องจักรและเครื่องมือ ซึ่งมีได้จัด ประเภทไว้ในที่อื่น	2	6	0.1	3	-	D	D
การผลิตยานยนต์ รถพ่วง และรถกึ่งพ่วง	11	30	0.4	11	0.2	1,244.0	113,091.8
การผลิตเฟอร์นิเจอร์	14	67	0.8	47	0.8	2,769.1	58,917.7
การผลิตผลิตภัณฑ์อื่น ๆ	40	307	3.7	254	4.5	4,017.3	15,815.9
การซ่อมและการติดตั้งเครื่องจักรและอุปกรณ์	30	37	0.4	-	-	-	-
การเก็บรวบรวมของเสีย การบำบัดและการ ของเสียรวมถึงการนำของเสียกลับมาใช้	11	76	0.9	62	1.1	871.3	14,052.9

หมายเหตุ : - หมายถึง ไม่มีข้อมูล หรือข้อมูลมีค่าเป็น 0 หรือมีข้อมูลจำนวนน้อย  
D หมายถึง ตัวเลขที่ไม่เปิดเผย

### 2.2.2 มูลค่าผลผลิต

มูลค่าผลผลิตของสถานประกอบการในจังหวัดบึงกาฬ มีทั้งสิ้น 700.9 ล้านบาท โดยสถานประกอบการที่มีขนาด 1-15 คน มีมูลค่าผลผลิตมากที่สุด คือ 402.5 ล้านบาท รองลงมา คือ ขนาด 31-50 คน มีมูลค่าผลผลิต 86.0 ล้านบาท ขนาด 51-200 คน มีมูลค่า 62.4 ล้านบาท

สำหรับประเภทอุตสาหกรรมที่มีมูลค่าผลผลิตมากที่สุด คือ การผลิตผลิตภัณฑ์อาหาร มีมูลค่าผลผลิต 271.0 ล้านบาท รองลงมาคือ การผลิตผลิตภัณฑ์ยางและพลาสติก มูลค่า 181.3 ล้านบาท การผลิตผลิตภัณฑ์อื่น ๆ ที่ทำจากแร่โลหะ มูลค่า 57.2 ล้านบาท

### 2.2.3 มูลค่าเพิ่ม

มูลค่าเพิ่มของสถานประกอบการทั้งสิ้นในจังหวัดบึงกาฬ มีมูลค่า 206.7 ล้านบาท โดยสถานประกอบการที่มีขนาด 1-15 คน มีมูลค่าเพิ่มมากที่สุด คือ 120.6 ล้านบาท รองลงมาคือ สถานประกอบการที่มีขนาด 31-50 คน มีมูลค่าเพิ่ม 24.8 ล้านบาท สถานประกอบการขนาด 51-200 คน มีมูลค่าเพิ่ม 21.8 ล้านบาท

สำหรับประเภทของอุตสาหกรรมที่มีมูลค่าเพิ่มมากที่สุด คือ การผลิตผลิตภัณฑ์อาหาร มีมูลค่าเพิ่ม 84.3 ล้านบาท รองลงมาคือ การผลิตผลิตภัณฑ์ยางและพลาสติก 50.9 ล้านบาท การผลิตผลิตภัณฑ์โลหะประดิษฐ์ (ยกเว้นเครื่องจักรและอุปกรณ์) 15.0 ล้านบาท

ตาราง ง มูลค่าผลผลิต และมูลค่าเพิ่มของสถานประกอบการอุตสาหกรรมการผลิต จำแนกตามขนาดของสถานประกอบการ และหมวดย่อยอุตสาหกรรม

ขนาดของสถานประกอบการ/ หมวดย่อยอุตสาหกรรม	มูลค่าผลผลิต		มูลค่าเพิ่ม		มูลค่าเพิ่มต่อ มูลค่าผลผลิต (ร้อยละ)
	มูลค่า(ล้านบาท)	ร้อยละ	มูลค่า(ล้านบาท)	ร้อยละ	
<b>รวม</b>	<b>700,947.6</b>	<b>100.0</b>	<b>206,665.4</b>	<b>100.0</b>	<b>29.5</b>
<b>ขนาดของสถานประกอบการ</b>					
1 – 15 คน	402,456.6	57.4	120,607.3	58.4	30.0
16 – 25 คน	19,802.2	2.8	6,753.7	3.3	34.1
26 – 30 คน	5,262.0	0.8	1,712.2	0.8	32.5
31 – 50 คน	86,014.4	12.3	24,834.2	12.0	28.9
51 – 200 คน	62,412.5	8.9	21,758.0	10.5	34.9
มากกว่า 200 คน	D	D	D	D	D
<b>หมวดย่อยอุตสาหกรรม</b>					
การผลิตผลิตภัณฑ์อาหาร	270,975.6	38.7	84,300.9	40.8	31.1
การผลิตเครื่องตี	12,937.9	1.8	4,689.0	2.3	36.2
การผลิตสิ่งทอ	22,291.3	3.2	7,104.0	3.4	31.9
การผลิตเสื้อผ้าเครื่องแต่งกาย	18,281.7	2.6	5,576.3	2.7	30.5
การผลิตเครื่องหนังและผลิตภัณฑ์ที่เกี่ยวข้อง	D	D	D	D	D
การผลิตไม้และผลิตภัณฑ์จากไม้และไม้ก๊อก (ยกเว้นเฟอร์นิเจอร์)	35,129.5	5.0	10,173.5	4.9	29.0
การผลิตสิ่งของจากฟางและวัสดุจากสถานอื่น ๆ					
การพิมพ์และการผลิตซ้ำสื่อบันทึกข้อมูล	2,765.1	0.4	923.3	0.4	33.4
การผลิตเคมีภัณฑ์และผลิตภัณฑ์เคมี	5,567.0	0.8	2,069.5	1.0	37.2
การผลิตเภสัชภัณฑ์ เคมีภัณฑ์ที่ใช้รักษาโรค และผลิตภัณฑ์จากพืชและสัตว์ที่ใช้รักษาโรค	D	D	D	D	D
การผลิตผลิตภัณฑ์ยางและพลาสติก	181,333.0	25.9	50,869.9	24.6	28.1
การผลิตผลิตภัณฑ์อื่น ๆ ที่ทำจากแร่หรือโลหะ	57,246.4	8.2	12,927.9	6.3	22.6
การผลิตผลิตภัณฑ์โลหะประดิษฐ์ (ยกเว้นเครื่องจักรและอุปกรณ์)	50,594.7	7.2	15,023.7	7.3	29.7
การผลิตเครื่องจักรและเครื่องมือ ซึ่งมีได้จัดประเภทไว้ในที่อื่น	D	D	D	D	D
การผลิตยานยนต์ รถพ่วง และรถกึ่งพ่วง	5,428.4	0.8	1,196.3	0.6	22.0
การผลิตเฟอร์นิเจอร์	11,648.4	1.7	3,080.0	1.5	26.4
การผลิตผลิตภัณฑ์อื่น ๆ	7,920.0	1.1	2,916.7	1.4	36.8
การซ่อมและการติดตั้งเครื่องจักรและอุปกรณ์	5,919.0	0.8	1,786.5	0.9	30.2
การเก็บรวบรวมของเสีย การบำบัด และการกำจัดของเสียรวมถึงการนำของเสียกลับมาใช้ใหม่	5,140.7	0.7	1,828.2	0.9	35.6

หมายเหตุ : D หมายถึง ตัวเลขที่ไม่เปิดเผย

## 2.2.4 มูลค่าผลผลิตเฉลี่ย

เมื่อพิจารณามูลค่าผลผลิตเฉลี่ย พบว่า มีมูลค่าผลผลิตเฉลี่ยต่อสถานประกอบการ 385,984.4 บาท และมีมูลค่าเฉลี่ยต่อคนทำงาน 84,147.4 บาท โดยสถานประกอบการที่มีขนาด 31-50 คน มีมูลค่าผลผลิตเฉลี่ยต่อสถานประกอบการและต่อคนทำงานมากที่สุด คือ 6,143,888.6 บาท และ 166,372.2 บาท ตามลำดับ

สำหรับประเภทอุตสาหกรรมที่มีมูลค่าผลผลิตเฉลี่ยต่อสถานประกอบการมากที่สุดคือ

การผลิตผลิตภัณฑ์ยางและพลาสติก มีมูลค่าเฉลี่ย 30.2 ล้านบาท รองลงมาคือ การผลิตเคมีภัณฑ์และผลิตภัณฑ์เคมี 1.4 ล้านบาท การผลิตผลิตภัณฑ์อื่นๆ ที่ทำจากแร่โลหะ 1.2 ล้านบาท ส่วนอุตสาหกรรมที่มีมูลค่าผลผลิตเฉลี่ยต่อคนทำงานมากที่สุด คือ การผลิตผลิตภัณฑ์อื่นๆ ที่ทำจากแร่โลหะ 290,590.9 บาท การผลิตผลิตภัณฑ์โลหะประดิษฐ์ (ยกเว้นเครื่องจักรและอุปกรณ์) 266,287.7 บาท การพิมพ์และการผลิตซ้ำสื่อบันทึกข้อมูล 197,505.7 บาท

## ตาราง จ มูลค่าผลผลิต และมูลค่าเพิ่มเฉลี่ยต่อสถานประกอบการ และต่อคนทำงาน จำแนกตามขนาดของสถานประกอบการและหมวดย่อยอุตสาหกรรม

(หน่วย : บาท)

ขนาดของสถานประกอบการ/ หมวดย่อยอุตสาหกรรม	มูลค่าผลผลิตเฉลี่ย		มูลค่าเพิ่มเฉลี่ย	
	ต่อสถาน- ประกอบการ	ต่อคนทำงาน	ต่อสถาน- ประกอบการ	ต่อคนทำงาน
<b>รวม</b>	<b>385,984.4</b>	<b>84,147.4</b>	<b>113,802.5</b>	<b>24,809.8</b>
<b>ขนาดของสถานประกอบการ</b>				
1 – 15 คน	233,038.0	94,628.9	69,836.3	28,358.2
16 – 25 คน	495,054.3	24,297.1	168,843.5	8,286.8
26 – 30 คน	309,529.4	10,608.9	100,717.6	3,452.0
31 – 50 คน	6,143,888.6	166,372.2	1,773,870.7	48,035.2
51 – 200 คน	3,900,778.1	48,120.6	1,359,874.4	16,775.6
มากกว่า 200 คน	D	D	D	D
<b>หมวดย่อยอุตสาหกรรม</b>				
การผลิตผลิตภัณฑ์อาหาร	333,713.8	126,624.1	103,818.8	39,392.9
การผลิตเครื่องดื่ม	924,137.9	55,527.6	334,930.7	20,124.6
การผลิตสิ่งทอ	154,800.8	16,512.1	49,333.5	5,262.2
การผลิตเสื้อผ้าเครื่องแต่งกาย	158,971.3	50,501.9	48,489.8	15,404.2
การผลิตเครื่องหนังและผลิตภัณฑ์ที่เกี่ยวข้อง	D	D	D	D
การผลิตไม้และผลิตภัณฑ์จากไม้และไม้ก๊อก (ยกเว้นเฟอร์นิเจอร์)	73,801.4	17,313.7	21,372.9	5,014.1
การผลิตสิ่งของจากฟางและวัสดุจากสานอื่น ๆ				
การพิมพ์และการผลิตซ้ำสื่อบันทึกข้อมูล	395,011.4	197,505.7	131,904.3	65,952.1
การผลิตเคมีภัณฑ์และผลิตภัณฑ์เคมี	1,391,750.0	41,544.8	517,385.0	15,444.3
การผลิตเภสัชภัณฑ์ เคมีภัณฑ์ที่ใช้รักษาโรค และผลิตภัณฑ์จากพืชและสัตว์ที่ใช้รักษาโรค	D	D	D	D
การผลิตผลิตภัณฑ์ยางและพลาสติก	30,222,168.3	166,973.3	8,478,323.3	46,841.6
การผลิตผลิตภัณฑ์อื่น ๆ ที่ทำจากแร่โลหะ	1,218,008.7	290,590.9	275,061.3	65,623.8
การผลิตผลิตภัณฑ์โลหะประดิษฐ์ (ยกเว้นเครื่องจักรและอุปกรณ์)	640,438.9	266,287.7	190,173.8	79,072.3
การผลิตเครื่องจักรและเครื่องมือ ซึ่งมีได้จัดประเภทไว้ในที่อื่น	D	D	D	D
การผลิตยานยนต์ รถพ่วง และรถกึ่งพ่วง	493,490.9	180,946.7	108,757.3	39,877.7
การผลิตเฟอร์นิเจอร์	832,028.6	173,856.7	219,997.9	45,969.7
การผลิตผลิตภัณฑ์อื่น ๆ	197,999.3	25,797.9	72,918.3	9,500.7
การซ่อมและการติดตั้งเครื่องจักรและอุปกรณ์	197,300.3	159,973.2	59,549.3	48,283.2
การเก็บรวบรวมของเสีย การบำบัด และการกำจัดของเสียรวมถึงการนำของเสียกลับมาใช้ใหม่	467,338.2	67,641.1	166,198.2	24,055.0

หมายเหตุ : D หมายถึง ตัวเลขที่ไม่เปิดเผย

## 2.2.5 มูลค่าเพิ่มเฉลี่ย

เมื่อพิจารณามูลค่าเพิ่มเฉลี่ย พบว่า มีมูลค่าเพิ่มเฉลี่ยต่อสถานประกอบการ 113,802.5 บาท และมูลค่าเพิ่มเฉลี่ยต่อคนทำงาน 24,809.8 บาท โดยสถานประกอบการที่มีขนาด 31-50 คน มีมูลค่าเพิ่มเฉลี่ย ต่อสถานประกอบการและต่อคนทำงานมากที่สุด คือ 1,773,870.7 บาท และ 48,035.2 บาท ตามลำดับ

สำหรับประเภทอุตสาหกรรมที่มีมูลค่าเพิ่มเฉลี่ยต่อสถานประกอบการมากที่สุด คือ การผลิตผลิตภัณฑ์ยางและพลาสติก มีมูลค่าเฉลี่ย 8,478,323.3 บาท รองลงมา คือ การผลิตเครื่องจักรและเครื่องมือซึ่งมิได้จัดประเภทไว้ในที่อื่น 679,365.0 บาท การผลิตเคมีภัณฑ์และผลิตภัณฑ์เคมี 517,385.0 บาท ส่วนอุตสาหกรรมที่มีมูลค่าเพิ่มเฉลี่ยต่อคนทำงานมากที่สุด คือ การผลิตเครื่องจักรและเครื่องมือ ซึ่งมิได้จัดประเภทไว้ในที่อื่น 226,455.0 บาท การผลิตผลิตภัณฑ์โลหะประดิษฐ์ (ยกเว้นเครื่องจักรและอุปกรณ์) มีมูลค่าเฉลี่ย 79,072.3 บาท การพิมพ์และการผลิตซ้ำสื่อบันทึกข้อมูล 65,952.1 บาท

## 2.3 สรุปและข้อเสนอแนะของสถานประกอบการ

ผลจากการสำมะโนธุรกิจและอุตสาหกรรม พ.ศ. 2555 : อุตสาหกรรมการผลิตจังหวัดบึงกาฬ พบว่า มีจำนวนสถานประกอบการอุตสาหกรรมการผลิตทั้งสิ้นประมาณ 1,816 แห่ง ส่วนใหญ่หรือประมาณร้อยละ 95.1 เป็นสถานประกอบการที่มีขนาดคนทำงาน 1-15 คน และประกอบอุตสาหกรรมการผลิตเกี่ยวกับการผลิตผลิตภัณฑ์อาหาร สำหรับคนทำงานในสถานประกอบการอุตสาหกรรมการผลิตมีจำนวนทั้งสิ้นประมาณ 8,330 คน มีการจ้างงานหรือมีลูกจ้างทั้งสิ้นประมาณ 5,705 คน โดยได้รับค่าตอบแทนต่อคนต่อปีประมาณ 30,094.5 บาท ส่วนมูลค่าผลผลิตมีมูลค่าประมาณ 7.01 ร้อยล้านบาท ค่าใช้จ่ายขั้นกลางประมาณ 4.94 ร้อยล้านบาท และมูลค่าเพิ่มประมาณ 2.07 ร้อยล้านบาท เป็นต้น

## ● ความช่วยเหลือที่ต้องการจากหน่วยงานของรัฐ

เมื่อสอบถามถึงความช่วยเหลือที่ต้องการจากหน่วยงานของรัฐ พบว่า มีสถานประกอบการร้อยละ 38.7 ที่ไม่ต้องการความช่วยเหลือจากหน่วยงานของรัฐ และร้อยละ 61.3 ต้องการความช่วยเหลือ โดยประเด็นความช่วยเหลือที่ต้องการมากที่สุด คือ การลดต้นทุนการผลิต ร้อยละ 50.1 รองลงมา คือ การจัดหาแหล่งเงินกู้ดอกเบี้ยต่ำ ร้อยละ 46.8 การเพิ่มวงเงินสินเชื่อให้แก่ผู้ประกอบการ ร้อยละ 34.7 การจัดหาฝึกอบรมและพัฒนาฝีมือแรงงาน ร้อยละ 27.1 การส่งเสริมการลงทุนให้แก่ผู้ประกอบการ ร้อยละ 26.6

### แผนภูมิ ร้อยละของสถานประกอบการอุตสาหกรรมการผลิต จำแนกตามความต้องการให้ภาครัฐช่วยเหลือ 5 อันดับแรก

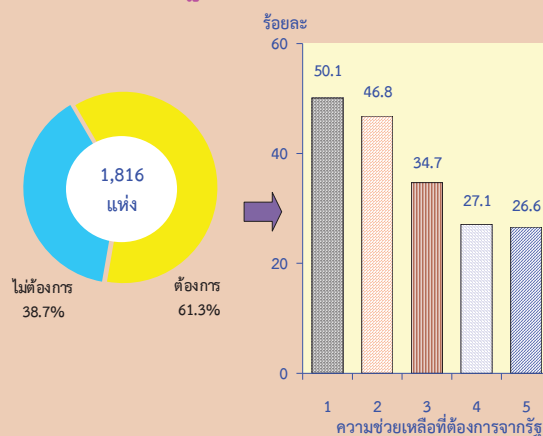

หมายเหตุ : สถานประกอบการ 1 แห่งสามารถตอบได้มากกว่า 1 ข้อ

#### ความช่วยเหลือที่ต้องการจากรัฐ :

1. ลดต้นทุนการผลิต
2. จัดหาแหล่งเงินกู้ดอกเบี้ยต่ำ
3. การเพิ่มวงเงินสินเชื่อให้แก่ผู้ประกอบการ
4. จัดหา ฝึกอบรม และพัฒนาฝีมือแรงงาน
5. ส่งเสริมการลงทุนให้แก่ผู้ประกอบการ

● ปัญหาในการดำเนินงาน

เมื่อสอบถามถึงปัญหาในการดำเนินการพบว่า มีสถานประกอบการ ร้อยละ 44.5 ระบุว่าไม่มีปัญหาในการดำเนินงาน และร้อยละ 55.5 ระบุว่า มีปัญหา โดยปัญหาที่ประสบมากที่สุด คือ ปัญหาด้านขาดแคลนวัตถุดิบที่ใช้ในการผลิต ร้อยละ 57.3 รองลงมา คือ ปัญหาเงินทุนไม่เพียงพอ ร้อยละ 44.4 ปัญหาขาดแคลนแรงงาน ร้อยละ 36.3 ปัญหาตลาดการผลิต ร้อยละ 34.2 ปัญหานโยบายด้านการค้าของรัฐบาลไม่แน่นอนร้อยละ 6.1 และปัญหาอื่นๆ ร้อยละ 8.0

แผนภูมิ ฎ ร้อยละของสถานประกอบการอุตสาหกรรม การผลิต จำแนกตามการมีปัญหาในการดำเนินงาน

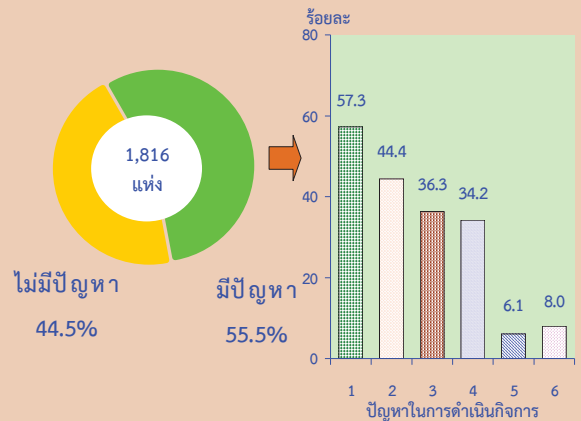

หมายเหตุ : สถานประกอบการ 1 แห่งสามารถตอบได้มากกว่า 1 ข้อ

ปัญหาในการดำเนินงาน :

1. ขาดแคลนวัตถุดิบที่ใช้ในการผลิต
2. เงินทุนไม่เพียงพอ
3. ขาดแคลนแรงงาน
4. ตลาดการผลิต
5. นโยบายด้านการค้าของรัฐบาลไม่แน่นอน
6. อื่น ๆ

# ตารางสถิติ

ตอนที่ 1 ข้อมูลการดำเนินงานกิจการของสถานประกอบการอุตสาหกรรมการผลิต  
จำแนกตามขนาดของสถานประกอบการ



## สารบัญตารางสถิติ

ตอนที่ 1	ข้อมูลการดำเนินงานกิจการของสถานประกอบการอุตสาหกรรมการผลิต จำแนกตามขนาดของสถานประกอบการ
ตาราง 1	สถิติมูลฐานอุตสาหกรรมการผลิตในปี 2554 จำแนกตามขนาดของสถานประกอบการ
ตาราง 2	มูลค่าผลผลิตของสถานประกอบการอุตสาหกรรมการผลิตในปี 2554 จำแนกตามขนาดของสถานประกอบการ
ตาราง 3	ค่าใช้จ่ายขั้นกลางของสถานประกอบการอุตสาหกรรมการผลิตในปี 2554 จำแนกตามขนาดของสถานประกอบการ
ตาราง 4	คนทำงานในสถานประกอบการอุตสาหกรรมการผลิตในปี 2554 จำแนกตามสถานภาพการทำงาน เพศ และขนาดของสถานประกอบการ
ตาราง 5	จำนวนสถานประกอบการอุตสาหกรรมการผลิต จำแนกตามจำนวนวันทำงานต่อ สัปดาห์ จำนวนชั่วโมงทำงานเฉลี่ยต่อวันของลูกจ้าง และขนาดของสถานประกอบการ
ตาราง 6	ค่าตอบแทนแรงงานในปี 2554 จำแนกตามขนาดของสถานประกอบการ
ตาราง 7	จำนวนและร้อยละของสถานประกอบการอุตสาหกรรมการผลิต จำแนกตามอัตรา การใช้กำลังการผลิตต่อปี 2554 และขนาดของสถานประกอบการ
ตาราง 8	มูลค่าวัตถุดิบและวัสดุประกอบฯ และสินค้าคงเหลือต้นปีและปลายปี 2554 จำแนกตามขนาดของสถานประกอบการ
ตาราง 9	ส่วนเปลี่ยนแปลงของมูลค่าวัตถุดิบและวัสดุประกอบฯ และสินค้าคงเหลือในปี 2554 จำแนกตามขนาดของสถานประกอบการ
ตาราง 10	ค่าใช้จ่ายทั้งสิ้นของสถานประกอบการอุตสาหกรรมการผลิตในปี 2554 จำแนกตามขนาดของสถานประกอบการ
ตาราง 11	รายรับทั้งสิ้นของสถานประกอบการอุตสาหกรรมการผลิตในปี 2554 จำแนกตามขนาดของสถานประกอบการ
ตาราง 12	มูลค่าตามบัญชีของสินทรัพย์ถาวรในปี 2554 จำแนกตามขนาดของสถาน ประกอบการ
ตาราง 13	มูลค่าสินทรัพย์ถาวรที่เปลี่ยนแปลงระหว่าง มกราคม - ธันวาคม 2554 จำแนกตามขนาดของสถานประกอบการ

ตาราง 1 สถิติพื้นฐานอุตสาหกรรมการผลิตในปี 2554 จำแนกตามขนาดของสถานประกอบการ

TABLE 1 SUMMARY OF BASIC STATISTICS FOR MANUFACTURING ESTABLISHMENTS IN 2011 BY SIZE OF ESTABLISHMENT

ขนาดของสถานประกอบการ	จำนวน สถานประกอบการ Number of establishments	จำนวน คนทำงาน Number of persons engaged	ลูกจ้าง Employees		มูลค่าผลผลิต Value of gross output	ค่าใช้จ่าย ชั้นกลาง Intermediate consumption	มูลค่าเพิ่ม Value added	Size of establishment
			จำนวน Number	ค่าตอบแทน แรงงาน Remuneration				
<b>รวม</b>	<b>1,816</b>	<b>8,330</b>	<b>5,705</b>	<b>171,689.3</b>	<b>700,947.6</b>	<b>494,282.3</b>	<b>206,665.4</b>	<b>Total</b>
1 - 15 คน	1,727	4,253	1,761	53,661.1	402,456.6	281,849.3	120,607.3	1 - 15 persons
16 - 25 คน	40	815	750	12,771.9	19,802.2	13,048.4	6,753.7	16 - 25 persons
26 - 30 คน	17	496	473	7,421.6	5,262.0	3,549.8	1,712.2	26 - 30 persons
31 - 50 คน	14	517	496	9,989.9	86,014.4	61,180.3	24,834.2	31 - 50 persons
51 - 200 คน	16	1,297	1,274	27,844.7	62,412.5	40,654.5	21,758.0	51 - 200 persons
มากกว่า 200 คน	2	952	952	D	D	D	D	More than 200 persons

หมายเหตุ : D หมายถึง ตัวเลขที่ไม่เปิดเผย

Note : D means disclosure prohibited.

ที่มา : สำนักงานธุรกิจและอุตสาหกรรม พ.ศ. 2555 : อุตสาหกรรมการผลิต จังหวัดบึงกาฬ สำนักงานสถิติแห่งชาติ กระทรวงเทคโนโลยีสารสนเทศและการสื่อสาร

Source : The 2012 Business and Industrial Census : Manufacturing Industry, Bueng Kan Province, National Statistical Office, Ministry of Information and Communication Technology.

ตาราง 2 มูลค่าผลผลิตของสถานประกอบการอุตสาหกรรมการผลิตในปี 2554 จำแนกตามขนาดของสถานประกอบการ

TABLE 2 VALUE OF GROSS OUTPUT OF MANUFACTURING ESTABLISHMENTS IN 2011 BY SIZE OF ESTABLISHMENT

(พันบาท In Thousand Baht)

ขนาดของสถานประกอบการ	จำนวน สถาน- ประกอบการ	รวม Total	มูลค่าขายผลผลิต Sales of goods produced	รายได้จาก การขายสินค้า ที่ซื้อมาจากจำหน่าย ในสภาพเดิม Sales of goods purchased for resale	รายได้จากการ รับจ้างเหมาทำการ ผลิตสินค้า Receipts for contract and commission work	รายได้จากการ ให้บริการ บำรุงรักษา ซ่อมแซมและติดตั้ง ใหม่สถาน ประกอบการอื่น Receipts for repair and installation work etc.	รายได้จากการ ให้เช่าอาคาร ฯลฯ และรายรับอื่น ๆ Receipts for rent and other receipts	ส่วนเปลี่ยนแปลง มูลค่าสินค้าคงเหลือ Change in value of stocks of goods	Size of establishment
รวม	1,816	700,947.6	688,917.1	5,866.8	3,729.4	43.2	1,070.0	1,321.2	Total
1 - 15 คน	1,727	402,456.6	396,845.9	5,866.8	729.4	43.2	282.4	-1,311.2	1 - 15 persons
16 - 25 คน	40	19,802.2	19,779.6	-	-	-	-	22.6	16 - 25 persons
26 - 30 คน	17	5,262.0	5,229.3	-	-	-	-	32.7	26 - 30 persons
31 - 50 คน	14	86,014.4	82,676.9	-	3,000.0	-	342.5	-5.0	31 - 50 persons
51 - 200 คน	16	62,412.5	59,385.4	-	-	-	445.0	2,582.1	51 - 200 persons
มากกว่า 200 คน	2	D	D	-	-	-	-	-	More than 200 persons

หมายเหตุ : D หมายถึง ตัวเลขที่ไม่เปิดเผย

Note : D means disclosure prohibited.

ที่มา : สำนักข้อมูลและอุตสาหกรรม พ.ศ. 2555 : อุตสาหกรรมการผลิต จังหวัดปทุมธานี สำนักงานสถิติแห่งชาติ กระทรวงเทคโนโลยีสารสนเทศและการสื่อสาร

Source : The 2012 Business and Industrial Census : Manufacturing Industry, Bueng Kan Province, National Statistical Office, Ministry of Information and Communication Technology.

ตาราง 3 ค่าใช้จ่ายขั้นกลางของสถานประกอบการอุตสาหกรรมผลิตในปี 2554 จำแนกตามขนาดของสถานประกอบการ

TABLE 3 INTERMEDIATE CONSUMPTION OF MANUFACTURING ESTABLISHMENTS IN 2011 BY SIZE OF ESTABLISHMENT

(พันบาท In Thousand Baht)

ขนาดของสถานประกอบการ Number of establishments	จำนวน สถาน- ประกอบการ Number of establishments	รวม Total	ค่าซื้อวัตถุดิบ และวัสดุประกอบ ที่ใช้ในการผลิต Purchase of materials and components	ค่าเชื้อเพลิง และค่าไฟฟ้า ที่ใช้ในการผลิต Cost of fuels, electricity used in production	ค่าติดตั้งซ่อมแซมและ บำรุงรักษาสินค้า ที่ทำนายให้ลูกค้า Cost of repair and maintenance sales of goods of purchase	ค่าติดตั้งซ่อมแซมและ บำรุงรักษาเครื่องจักร เครื่องมือ Cost of repair and maintenance of machinery and equipment	ค่าซื้อสินค้า ที่เข้ามาจำหน่าย ในสภาพเดิม Purchase of goods for resale	ค่าจ้างหน้าจ่ายให้ สถานประกอบการ อื่นผลิตสินค้าให้ Cost of contract and commission work	ค่าใช้จ่ายอื่น ๆ Other expenses	ส่วนเปลี่ยนแปลง มูลค่าวัตถุดิบและ วัสดุประกอบฯ คงเหลือ Change in value of stocks of materials and components	Size of establishment
											Total
รวม	1,816	494,282.3	257,656.4	93,537.5	2,020.9	26,620.6	5,008.7	1,821.9	86,144.7	-21,471.6	Total
1 - 15 คน	1,727	281,849.3	166,718.2	26,662.8	820.9	12,119.4	5,008.7	82.2	60,243.2	-10,193.9	1 - 15 persons
16 - 25 คน	40	13,048.4	7,873.8	2,706.0	-	123.0	-	-	1,908.6	-437.0	16 - 25 persons
26 - 30 คน	17	3,549.8	3,160.4	34.7	-	7.2	-	-	167.2	-180.4	26 - 30 persons
31 - 50 คน	14	61,180.3	50,212.0	2,860.8	1,200.0	112.5	-	1,739.6	4,736.5	-318.8	31 - 50 persons
51 - 200 คน	16	40,654.5	29,692.0	1,273.2	-	258.5	-	-	9,089.2	-341.5	51 - 200 persons
มากกว่า 200 คน	2	D	-	D	-	D	-	-	D	D	More than 200 persons

หมายเหตุ : D หมายถึง ตัวเลขที่ไม่เปิดเผย

Note : D means disclosure prohibited.

ที่มา : สำนักธุรกิจและอุตสาหกรรม พ.ศ. 2555 : อุตสาหกรรมผลิต จังหวัดปทุมธานี กระทรวงเทคโนโลยีสารสนเทศและการสื่อสาร

Source : The 2012 Business and Industrial Census : Manufacturing Industry, Bueng Kan Province, National Statistical Office, Ministry of Information and Communication Technology.

ตาราง 4 คนทำงานในสถานประกอบการอุตสาหกรรมผลิตในปี 2554 จำแนกตามสถานภาพการทำงาน เพศ และขนาดของสถานประกอบการ  
TABLE 4 PERSONS ENGAGED IN MANUFACTURING ESTABLISHMENTS IN 2011 BY WORK STATUS, SEX AND SIZE OF ESTABLISHMENT

ขนาดของสถานประกอบการ Establishment	จำนวน สถาน- ประกอบการ Number of establishment	รวม Total		คนทำงานโดยไม่ได้ค่าจ้าง/ เงินเดือน Unpaid workers				ลูกจ้างในกรรมวิธีการผลิต Operatives				ลูกจ้างอื่น ๆ Other employees				Size of establishment				
		ชาย Male	หญิง Female	รวม Total	Unpaid workers		Skill labour		Unskill labour		รวม Total	ชาย Male	หญิง Female	รวม Total	ชาย Male		หญิง Female			
					ชาย Male	หญิง Female	รวม Total	ชาย Male	หญิง Female	รวม Total								ชาย Male	หญิง Female	
<b>รวม</b>	<b>1,816</b>	<b>8,330</b>	<b>2,982</b>	<b>5,348</b>	<b>2,625</b>	<b>1,385</b>	<b>1,240</b>	<b>5,667</b>	<b>1,581</b>	<b>4,086</b>	<b>5,243</b>	<b>1,364</b>	<b>3,878</b>	<b>424</b>	<b>217</b>	<b>207</b>	<b>38</b>	<b>15</b>	<b>23</b>	<b>Total</b>
1 - 15 คน	1,727	4,253	2,004	2,249	2,492	1,340	1,153	1,754	659	1,094	1,504	498	1,006	249	161	88	7	5	2	1 - 15 persons
16 - 25 คน	40	815	96	719	66	23	43	750	74	676	642	49	593	108	25	83	-	-	-	16 - 25 persons
26 - 30 คน	17	496	63	434	24	7	17	473	56	417	473	56	417	-	-	-	-	-	-	26 - 30 persons
31 - 50 คน	14	517	124	394	21	9	12	493	113	381	480	102	379	13	11	2	3	2	1	31 - 50 persons
51 - 200 คน	16	1,297	250	1,047	23	8	15	1,246	234	1,012	1,192	214	978	54	20	34	28	8	20	51 - 200 persons
มากกว่า 200 คน	2	D	D	D	-	-	-	D	D	D	D	D	D	-	-	-	-	-	-	More than 200 persons

หมายเหตุ : D หมายถึง ตัวเลขที่ไม่เปิดเผย

Note : D means disclosure prohibited.

ที่มา : สำนักธุรกิจและอุตสาหกรรม ผลิต จังหวัดบึงกาฬ สำนักงานสถิติแห่งชาติ กระทรวงเทคโนโลยีสารสนเทศและการสื่อสาร

Source : The 2012 Business and Industrial Census : Manufacturing Industry, Bueng Kan Province, National Statistical Office, Ministry of Information and Communication Technology.

ตาราง 5 จำนวนสถานประกอบการอุตสาหกรรมผลิต จำนวนตามจำนวนวันทำงานต่อสัปดาห์ จำนวนชั่วโมงทำงานเฉลี่ยต่อวันของลูกจ้าง และขนาดของสถานประกอบการ

TABLE 5 NUMBER OF MANUFACTURING ESTABLISHMENTS BY WORKING DAYS PER WEEK, WORKING HOURS PER DAY OF EMPLOYEES AND SIZE OF ESTABLISHMENT

ขนาดของสถานประกอบการ	จำนวน สถาน ประกอบการ Number of establishments	คนทำงานโดยไม่ได้รับค่าจ้าง/เงินเดือน Unpaid workers			ลูกจ้างในกรรมสิทธิ์การผลิต Operatives			ลูกจ้างอื่น ๆ Other employees											
		จำนวนวันทำงานต่อสัปดาห์		จำนวนชั่วโมงทำงานเฉลี่ยต่อวัน Number of working hours per day	จำนวนวันทำงานต่อสัปดาห์		จำนวนชั่วโมงทำงานเฉลี่ยต่อวัน Number of working hours per day	จำนวนวันทำงานต่อสัปดาห์		จำนวนชั่วโมงทำงานเฉลี่ยต่อวัน Number of working hours per day									
		< 5	6		7	< 5		6	7		< 5	6	7						
<b>รวม</b>	<b>1,816</b>	<b>480</b>	<b>545</b>	<b>787</b>	<b>1,061</b>	<b>738</b>	<b>13</b>	<b>57</b>	<b>99</b>	<b>304</b>	<b>111</b>	<b>345</b>	<b>5</b>	<b>6</b>	<b>7</b>	<b>1</b>	<b>5</b>	<b>6</b>	<b>Total</b>
1 - 15 คน	1,727	449	535	743	1,025	690	12	26	86	259	76	295	1	1	3	1	3	4	1 - 15 persons
16 - 25 คน	40	11	5	24	13	26	1	11	6	23	13	25	2	-	-	-	-	-	16 - 25 persons
26 - 30 คน	17	6	-	12	10	7	-	6	-	12	10	7	-	-	-	-	-	-	26 - 30 persons
31 - 50 คน	14	7	4	2	9	4	-	7	4	3	8	6	-	-	1	-	1	1	31 - 50 persons
51 - 200 คน	16	8	1	6	4	11	-	8	1	7	4	12	-	-	1	-	1	1	51 - 200 persons
มากกว่า 200 คน	2	-	-	-	-	-	-	-	D	-	-	-	-	D	-	-	-	-	More than 200 persons

หมายเหตุ : D หมายถึง ตัวเลขที่ไม่เปิดเผย

Note : D means disclosure prohibited.

ที่มา : สำนักธุรกิจและอุตสาหกรรม พ.ศ. 2555 : อุตสาหกรรมการผลิต จังหวัดบุรีรัมย์ สำนักงานสถิติแห่งชาติ กระทรวงเทคโนโลยีสารสนเทศและการสื่อสาร

Source : The 2012 Business and Industrial Census : Manufacturing Industry, Bueng Kan Province, National Statistical Office, Ministry of Information and Communication Technology.

ตาราง 6 ค่าตอบแทนแรงงานในปี 2554 จำนวนตามขนาดของสถานประกอบการ

TABLE 6 REMUNERATION IN 2011 BY SIZE OF ESTABLISHMENT

ขนาดของสถานประกอบการ Number of establishments	จำนวนสถานประกอบการ Number of employees	จำนวนลูกจ้าง Total	ลูกจ้างในกรรมวิสาหกิจผลิต Operatives				ลูกจ้างอื่น ๆ Other employees				Size of establishment				
			รวม Total	ค่าจ้าง เงินเดือน Wages, salaries	ค่าล่วงเวลา โบนัส ฯลฯ Overtime bonus etc.	สวัสดิการและ ผลประโยชน์ตอบแทน Fringe benefits อื่น ๆ Medical care Others	เงินที่สถานประกอบการ จ่ายสมทบเข้ากองทุน เพื่อการประกันสังคม ฯลฯ Employer's contribution to social security	รวม Total	ค่าจ้าง เงินเดือน Wages, salaries	ค่าล่วงเวลา โบนัส ฯลฯ Overtime bonus etc.		สวัสดิการและ ผลประโยชน์ ตอบแทนอื่น ๆ Fringe benefits Others	เงินที่สถานประกอบการ จ่ายสมทบเข้ากองทุน เพื่อการประกันสังคม ฯลฯ Employer's contribution to social security		
														รวม Total	ค่าจ้าง เงินเดือน Wages, salaries
<b>รวม</b>	<b>1,816</b>	<b>5,705</b>	<b>171,689.3</b>	<b>164,651.2</b>	<b>161,410.5</b>	<b>1,241.0</b>	<b>1.0</b>	<b>1,595.9</b>	<b>402.7</b>	<b>7,038.1</b>	<b>6,566.5</b>	<b>108.0</b>	<b>175.5</b>	<b>188.1</b>	<b>Total</b>
1 - 15 คน	1,727	1,761	53,661.1	53,533.1	51,659.6	213.8	1.0	1,551.4	107.2	128.0	128.0	-	-	-	1 - 15 persons
16 - 25 คน	40	750	12,771.9	12,771.9	12,703.9	20.0	-	-	48.0	-	-	-	-	-	16 - 25 persons
26 - 30 คน	17	473	7,421.6	7,421.6	7,421.6	-	-	-	-	-	-	-	-	-	26 - 30 persons
31 - 50 คน	14	496	9,989.9	9,701.9	8,591.8	1,007.2	-	-	102.9	288.0	174.6	108.0	-	5.4	31 - 50 persons
51 - 200 คน	16	1,274	27,844.7	21,222.6	21,033.5	-	-	44.5	144.6	6,622.1	6,263.9	-	175.5	182.7	51 - 200 persons
มากกว่า 200 คน	2	D	D	D	D	-	-	-	-	-	-	-	-	-	More than 200 persons

หมายเหตุ : D หมายถึง ตัวเลขที่ไม่เปิดเผย

Note : D means disclosure prohibited.

ที่มา : สำนักธุรกิจและอุตสาหกรรม พ.ศ. 2555 : อุตสาหกรรมการผลิต จังหวัดบุรีรัมย์ สำนักงานสถิติแห่งชาติ กระทรวงเทคโนโลยีสารสนเทศและการสื่อสาร

Source : The 2012 Business and Industrial Census : Manufacturing Industry, Bueng Kan Province, National Statistical Office, Ministry of Information and Communication Technology.

ตาราง 7 จำนวนและร้อยละของสถานประกอบการอุตสาหกรรมผลิต จำนวนตามอัตราการใช้กำลังการผลิตคือปี 2554 และขนาดของสถานประกอบการ  
TABLE 7 NUMBER AND PERCENTAGE OF MANUFACTURING ESTABLISHMENTS BY PERCENTAGE OF CAPACITY UTILIZATION IN 2011 AND SIZE OF ESTABLISHMENT

ขนาดของสถานประกอบการ	อัตราการใช้กำลังการผลิตคือปี 2554 Percentage of capacity utilization in 2011																					เฉลี่ยต่อสถาน- ประกอบการ	Size of establishment			
	จำนวน		10 - 19		20 - 29		30 - 39		40 - 49		50 - 59		60 - 69		70 - 79		80 - 89		90 - 99		>100					
	จำนวน	ร้อยละ	จำนวน	ร้อยละ	จำนวน	ร้อยละ	จำนวน	ร้อยละ	จำนวน	ร้อยละ	จำนวน	ร้อยละ	จำนวน	ร้อยละ	จำนวน	ร้อยละ	จำนวน	ร้อยละ	จำนวน	ร้อยละ	จำนวน			ร้อยละ		
รวม	1,816	100.0	400	22.0	8	0.4	9	0.5	1	0.1	15	0.8	112	6.2	254	14.0	126	7.0	97	5.4	92	5.1	701	38.6	64.6	Total
1 - 15 คน	1,727	100.0	393	22.8	8	0.4	5	0.3	-	-	12	0.7	107	6.2	250	14.5	118	6.9	87	5.0	84	4.8	665	38.5	64.1	1 - 15 persons
16 - 25 คน	40	100.0	2	5.0	-	-	1	2.5	-	1	2.5	4	10.0	1	2.5	2	5.0	6	15.0	5	13.3	18	44.2	79.9	16 - 25 persons	
26 - 30 คน	17	100.0	2	8.8	-	-	1	7.8	1	7.8	-	-	-	-	1	5.9	3	16.7	1	5.9	2	8.8	7	38.3	70.1	26 - 30 persons
31 - 50 คน	14	100.0	3	21.4	-	-	-	-	-	3	17.9	2	10.7	2	14.3	-	-	-	1	7.1	1	7.1	3	21.4	55.3	31 - 50 persons
51 - 200 คน	16	100.0	-	-	-	-	2	12.5	-	-	-	-	-	-	-	1	6.3	3	16.7	1	6.3	9	58.3	85.0	51 - 200 persons	
มากกว่า 200 คน	2	100.0	-	-	-	-	-	-	-	-	-	-	-	-	-	2	100.0	-	-	-	-	-	-	-	70.0	More than 200 persons

ที่มา : สำนักงานวิจัยและอุตสาหกรรม พ.ศ. 2555 : อุตสาหกรรมการผลิต จังหวัด ปทุมธานี สำนักงานสถิติแห่งชาติ กระทรวงเทคโนโลยีสารสนเทศและการสื่อสาร

Source : The 2012 Business and Industrial Census : Manufacturing Industry, Bueng Kan Province, National Statistical Office, Ministry of Information and Communication Technology.



ตาราง 8 มูลค่าวัตถุดิบและวัสดุประกอบฯ และสินค้าคงเหลือต้นปีและปลายปี 2554 จำนวนตามขนาดของสถานประกอบการ  
TABLE 8 VALUE OF STOCKS AT THE BEGINNING AND THE END OF 2011 BY SIZE OF ESTABLISHMENT

(พันบาท In Thousand Baht)

ขนาดของสถานประกอบการ Number of establishments	จำนวน สถาน- ประกอบการ Number of establishments	มูลค่า ณ ต้นปี 2554 At the beginning of 2011				มูลค่า ณ ปลายปี 2554 At the end of 2011				สินค้าที่ซื้อมา จำนวนใน สภาพเดิม Goods purchased for resale	สินค้า สำเร็จรูป Finished goods	สินค้าที่ซื้อมา จำนวนใน สภาพเดิม Goods purchased for resale	Size of establishment
		รวม Total	วัตถุดิบ และ วัสดุประกอบฯ Materials and component:	สินค้า ระหว่าง ผลิต Work in progress	สินค้า สำเร็จรูป Finished goods	รวม Total	วัตถุดิบ และ วัสดุประกอบฯ Materials and component:	สินค้า ระหว่าง ผลิต Work in progress	สินค้า สำเร็จรูป Finished goods				
<b>รวม</b>	<b>1,816</b>	<b>74,911.6</b>	<b>59,196.4</b>	<b>2,226.3</b>	<b>13,337.1</b>	<b>151.8</b>	<b>54,761.2</b>	<b>37,724.8</b>	<b>2,604.4</b>	<b>14,197.8</b>	<b>234.3</b>	<b>234.3</b>	<b>Total</b>
1 - 15 คน	1,727	39,935.5	35,584.4	2,098.7	2,100.7	151.8	28,430.4	25,390.5	1,676.7	1,129.1	234.3	234.3	1 - 15 persons
16 - 25 คน	40	1,021.1	788.2	112.9	120.0	-	606.6	351.2	62.0	193.5	-	-	16 - 25 persons
26 - 30 คน	17	432.2	391.5	7.0	33.7	-	284.5	211.1	12.0	61.4	-	-	26 - 30 persons
31 - 50 คน	14	1,363.7	1,311.7	3.0	49.0	-	1,039.9	992.9	2.0	45.0	-	-	31 - 50 persons
51 - 200 คน	16	12,159.2	1,120.7	4.7	11,033.8	-	14,399.7	779.2	851.7	12,768.8	-	-	51 - 200 persons
มากกว่า 200 คน	2	D	D	-	-	-	D	D	-	-	-	-	More than 200 persons

หมายเหตุ : D หมายถึง ตัวเลขที่ไม่เปิดเผย

Note : D means disclosure prohibited.

ที่มา : สำนักงานสถิติแห่งชาติ จังหวัดกำแพงเพชร กรมการปกครอง กระทรวงมหาดไทย

Source : The 2012 Business and Industrial Census : Manufacturing Industry, Bueng Kan Province, National Statistical Office, Ministry of Information and Communication Technology.

ตาราง 9 ส่วนเปลี่ยนแปลงของมูลค่าวัตถุดิบและวัสดุประกอบฯ และสินค้าคงเหลือในปี 2554 จำแนกตามขนาดของสถานประกอบการ

TABLE 9 CHANGE IN VALUE OF STOCKS IN 2011 BY SIZE OF ESTABLISHMENT

(พันบาท In Thousand Baht)

ขนาดของสถานประกอบการ Number of establishments	จำนวนสถานประกอบการ Number of establishments	ส่วนเปลี่ยนแปลงของมูลค่าวัตถุดิบและวัสดุประกอบฯ และสินค้าคงเหลือ					Change in value of stocks	
		รวม Total	วัตถุดิบและวัสดุประกอบฯ Materials and components	สินค้าระหว่างผลิต Work in progress	สินค้าสำเร็จรูป Finished goods	สินค้าที่เข้ามาจำหน่ายในสภาพเดิม Goods purchased for resale	สินค้าที่เข้ามาจำหน่ายในสภาพเดิม Goods purchased for resale	Size of establishment
<b>รวม</b>	<b>1,816</b>	<b>-20,150.4</b>	<b>-21,471.6</b>	<b>378.1</b>	<b>860.6</b>	<b>82.5</b>	<b>Total</b>	
1 - 15 คน	1,727	-11,505.1	-10,193.9	-422.0	-971.6	82.5	1 - 15 persons	
16 - 25 คน	40	-414.4	-437.0	-50.9	73.5	-	16 - 25 persons	
26 - 30 คน	17	-147.7	-180.4	5.0	27.7	-	26 - 30 persons	
31 - 50 คน	14	-323.8	-318.8	-1.0	-4.0	-	31 - 50 persons	
51 - 200 คน	16	2,240.5	-341.5	847.0	1,735.1	-	51 - 200 persons	
มากกว่า 200 คน	2	D	D	-	-	-	More than 200 persons	

หมายเหตุ : D หมายถึง ตัวเลขที่ไม่เปิดเผย

Note : D means disclosure prohibited.

ที่มา : สำนักธุรกิจและอุตสาหกรรม พ.ศ. 2555 : อุตสาหกรรมการผลิต จังหวัดบึงกาฬ สำนักงานสถิติแห่งชาติ กระทรวงเทคโนโลยีสารสนเทศและการสื่อสาร

Source : The 2012 Business and Industrial Census : Manufacturing Industry, Bueng Kan Province, National Statistical Office, Ministry of Information and Communication Technology.

ตาราง 10 ค่าใช้จ่ายทั้งสิ้นของสถานประกอบการอุตสาหกรรมการผลิตในปี 2554 จำแนกตามขนาดของสถานประกอบการ

TABLE 10 TOTAL EXPENSES OF MANUFACTURING ESTABLISHMENTS IN 2011 BY SIZE OF ESTABLISHMENT

(พันบาท In Thousand Baht)

จำนวน สถาน- ประกอบการ Number of establishments	รวม Total	ค่าซื้อวัตถุดิบ และวัสดุประกอบ ที่ใช้ในการผลิต Purchase of materials and components	ค่าเชื้อเพลิง และค่าไฟฟ้า ที่ใช้ในการผลิต Cost of fuels, electricity used in production	ค่าติดตั้งซ่อมแซมและ บำรุงรักษาสินค้า ที่จำหน่ายให้ลูกค้า Cost of repair and maintenance sales of goods of purchase	ค่าติดตั้งซ่อมแซมและ บำรุงรักษาเครื่องจักร เครื่องมือ Cost of repair and maintenance of machinery and equipment	ค่าซื้อสินค้า ในสภาพเดิม Purchase of goods for resale	ค่าจ้างเหมาจ่ายให้ สถานประกอบการ อื่นผลิตสินค้าให้ Cost of contract and commission work	ค่าใช้จ่าย ในการขาย Cost of sale	ค่าใช้จ่าย ในการบริหาร และดำเนินงาน Administrative expense	ค่าใช้จ่ายอื่น ๆ Other expenses	Size of establishment
<b>รวม</b>	<b>1,816</b>	<b>488,301.2</b>	<b>257,656.4</b>	<b>2,020.9</b>	<b>26,620.6</b>	<b>5,008.7</b>	<b>1,821.9</b>	<b>12,382.7</b>	<b>74,365.3</b>	<b>14,887.4</b>	<b>Total</b>
1 - 15 คน	1,727	275,389.1	166,718.2	820.9	12,119.4	5,008.7	82.2	7,903.4	55,595.9	477.7	1 - 15 persons
16 - 25 คน	40	12,719.4	7,873.8	-	123.0	-	-	128.0	1,884.7	3.9	16 - 25 persons
26 - 30 คน	17	3,369.4	3,160.4	-	7.2	-	-	42.3	124.1	0.8	26 - 30 persons
31 - 50 คน	14	61,821.7	50,212.0	1,200.0	112.5	-	1,739.6	3,799.0	1,897.8	-	31 - 50 persons
51 - 200 คน	16	51,001.6	29,692.0	-	258.5	-	-	510.0	14,862.8	4,405.1	51 - 200 persons
มากกว่า 200 คน	2	D	-	-	D	-	-	-	-	-	More than 200 persons

หมายเหตุ : D หมายถึง ตัวเลขที่ไม่เปิดเผย

Note : D means disclosure prohibited.

ที่มา : สำนักงานธุรกิจและอุตสาหกรรม พ.ศ. 2555 : อุตสาหกรรมการผลิต จังหวัดปทุมธานี กระทรวงเทคโนโลยีสารสนเทศและการสื่อสาร

Source : The 2012 Business and Industrial Census : Manufacturing Industry, Bueng Kan Province, National Statistical Office, Ministry of Information and Communication Technology.

ตาราง 11 รายรับทั้งสิ้นของสถานประกอบการอุตสาหกรรมผลิตในปี 2554 จำแนกตามขนาดของสถานประกอบการ

TABLE 11 TOTAL RECEIPTS OF MANUFACTURING ESTABLISHMENTS IN 2011 BY SIZE OF ESTABLISHMENT

ขนาดของสถานประกอบการ	จำนวน สถานประกอบการ	รวม Total	มูลค่าขายผลิต goods produced	รายรับจาก การขายสินค้า ที่ซื้อมาจำหน่าย ในสภาพเดิม Sales of goods purchased for resale	รายรับจาก รับจ้างให้บริการ ผลิตสินค้า contract and commission work	รายรับจากการ บริการ บำรุงรักษา ซ่อมแซม Receipts for repair and installation work done for others	รายรับจากการให้ อาคารพร้อมที่ดิน ฯลฯ Receipts for rent on building, vehicle, machinery and equipment	เงินปันผล Dividend	ดอกเบี้ย Interest	รายรับอื่น ๆ Other receipts	Size of establishment
<b>รวม</b>	<b>1,816</b>	<b>703,253.4</b>	<b>688,917.1</b>	<b>5,866.8</b>	<b>3,729.4</b>	<b>43.2</b>	<b>481.0</b>	<b>6.0</b>	<b>3,621.0</b>	<b>589.0</b>	<b>Total</b>
1 - 15 คน	1,727	403,767.8	396,845.9	5,866.8	729.4	43.2	36.0	-	-	246.4	1 - 15 persons
16 - 25 คน	40	19,779.6	19,779.6	-	-	-	-	-	-	-	16 - 25 persons
26 - 30 คน	17	5,235.3	5,229.3	-	-	-	-	6.0	-	-	26 - 30 persons
31 - 50 คน	14	86,019.4	82,676.9	-	3,000.0	-	-	-	-	342.5	31 - 50 persons
51 - 200 คน	16	63,451.4	59,385.4	-	-	-	445.0	-	3,621.0	-	51 - 200 persons
มากกว่า 200 คน	2	D	D	-	-	-	-	-	-	-	More than 200 persons

หมายเหตุ : D หมายถึง ตัวเลขที่ไม่เปิดเผย

Note : D means disclosure prohibited.

ที่มา : สำนักธุรกิจและอุตสาหกรรม พ.ศ. 2555 : อุตสาหกรรมผลิต จังหวัดบึงกาฬ สำนักงานสถิติแห่งชาติ กระทรวงเทคโนโลยีสารสนเทศและการสื่อสาร

Source : The 2012 Business and Industrial Census : Manufacturing Industry, Bueng Kan Province, National Statistical Office, Ministry of Information and Communication Technology.

ตาราง 12 มูลค่าตามบัญชีของสินทรัพย์ถาวรในปี 2554 จำนวนตามขนาดของสถานประกอบการ

TABLE 12 BOOK VALUE OF FIXED ASSETS IN 2011 BY SIZE OF ESTABLISHMENT

ขนาดของสถานประกอบการ Number of establishments	จำนวนสถานประกอบการ Number of establishments	มูลค่าสินทรัพย์ต้นงวด Book value of fixed assets 1 Jan. 2011										มูลค่าสินทรัพย์ปลายงวด Book value of fixed assets 31 Dec. 2011													
		รวม Total		ที่ดิน Land	อาคารและสิ่งก่อสร้าง Building and construction	เครื่องจักร Machinery	ยานพาหนะ Vehicles	เครื่องใช้สำนักงาน Office appliances	เครื่องมืออื่น ๆ Other tools	สินทรัพย์ถาวรอื่น ๆ Other fixed assets	รวม Total	ที่ดิน Land	อาคารและสิ่งก่อสร้าง Building and construction	เครื่องจักร Machinery	ยานพาหนะ Vehicles	เครื่องใช้สำนักงาน Office appliances	เครื่องมืออื่น ๆ Other tools	สินทรัพย์ถาวรอื่น ๆ Other fixed assets	รวม Total						
		บาท Baht	ดอลลาร์ Dollar	บาท Baht	ดอลลาร์ Dollar	บาท Baht	ดอลลาร์ Dollar	บาท Baht	ดอลลาร์ Dollar	บาท Baht	ดอลลาร์ Dollar	บาท Baht	ดอลลาร์ Dollar	บาท Baht	ดอลลาร์ Dollar	บาท Baht	ดอลลาร์ Dollar	บาท Baht	ดอลลาร์ Dollar	บาท Baht	ดอลลาร์ Dollar				
1 - 15 คน	1,816	1,468,027.0	629,262.6	465,964.5	141,187.2	220,706.2	2,704.6	8,175.9	26.1	1,499,120.0	645,671.4	415,684.5	217,137.7	199,060.4	12,932.6	8,610.4	23.1	1,500,000.0	645,671.4	415,684.5	217,137.7	199,060.4	12,932.6	8,610.4	23.1
16 - 25 คน	1,727	1,064,948.3	466,979.3	320,618.1	73,695.6	196,100.7	572.6	6,981.9	-	1,062,655.3	469,446.7	280,818.7	130,956.7	173,143.9	683.1	7,606.2	-	1,062,655.3	469,446.7	280,818.7	130,956.7	173,143.9	683.1	7,606.2	-
26 - 30 คน	40	16,829.3	7,508.3	6,217.5	734.5	2,148.7	15.0	205.4	-	47,508.4	7,693.0	5,896.5	25,552.0	7,676.9	512.5	177.5	-	47,508.4	7,693.0	5,896.5	25,552.0	7,676.9	512.5	177.5	-
31 - 50 คน	17	2,119.8	465.0	458.0	61.6	958.0	1.0	176.1	-	1,756.1	495.0	421.6	51.3	650.0	1.0	137.2	-	1,756.1	495.0	421.6	51.3	650.0	1.0	137.2	-
51 - 200 คน	14	42,135.6	9,700.0	15,255.0	12,727.6	3,310.0	407.0	736.0	-	38,811.8	9,710.0	15,160.0	10,199.5	2,722.0	405.0	615.3	-	38,811.8	9,710.0	15,160.0	10,199.5	2,722.0	405.0	615.3	-
มากกว่า 200 คน	16	221,826.0	94,610.0	96,415.9	23,967.8	6,488.8	241.0	76.4	26.1	223,673.3	107,826.6	87,737.7	22,878.3	4,922.5	211.0	74.1	-	223,673.3	107,826.6	87,737.7	22,878.3	4,922.5	211.0	74.1	-
	2	D	D	D	D	D	D	D	-	D	D	D	D	D	D	-	-	D	D	D	D	D	D	-	-

หมายเหตุ : D หมายถึง ตัวเลขที่ไม่เปิดเผย

Note : D means disclosure prohibited.

ที่มา : สำมะโนธุรกิจและอุตสาหกรรม พ.ศ. 2555 : อุตสาหกรรมการผลิต จังหวัดบุรีรัมย์ สำนักงานสถิติแห่งชาติ กระทรวงเทคโนโลยีสารสนเทศและการสื่อสาร

Source : The 2012 Business and Industrial Census : Manufacturing Industry, Bueng Kan Province, National Statistical Office, Ministry of Information and Communication Technology.

ตาราง 13 มูลค่าสินทรัพย์ถาวรที่เปลี่ยนแปลงระหว่าง มกราคม - ธันวาคม 2554 จำแนกตามขนาดของสถานประกอบการ

TABLE 13 VALUE OF FIXED ASSETS CHANGED IN JANUARY - DECEMBER 2011 BY SIZE OF ESTABLISHMENT

(พันบาท In Thousand Baht)

ขนาดของสถานประกอบการ	จำนวน สถาน- ประกอบการ Number of establishments	รวม Total	มูลค่าสินทรัพย์ถาวรที่เปลี่ยนแปลง			มูลค่าสินทรัพย์ ถาวรที่ขาย Value of disposal of fixed assets	ค่าโอน กรรมสิทธิ์ Ownership transfer fee	Size of establishment
			มูลค่าสินทรัพย์ ถาวรที่ซื้อหรือ ผลิตขึ้นเอง Value of new or cost producing of fixed assets	Change in value of fixed assets				
รวม	1,816	22,421.0	21,970.1	450.0	0.9	Total		
1 - 15 คน	1,727	5,134.4	5,034.4	100.0	-		1 - 15 persons	
16 - 25 คน	40	1.5	1.5	-	-		16 - 25 persons	
26 - 30 คน	17	-	-	-	-		26 - 30 persons	
31 - 50 คน	14	1,032.0	681.1	350.0	0.9		31 - 50 persons	
51 - 200 คน	16	16,253.1	16,253.1	-	-		51 - 200 persons	
มากกว่า 200 คน	2	-	-	-	-		More than 200 persons	

หมายเหตุ : D หมายถึง ตัวเลขที่ไม่เปิดเผย

Note : D means disclosure prohibited.

ที่มา : สำนักทะเบียนธุรกิจและอุตสาหกรรม พ.ศ. 2555 : อุตสาหกรรมการผลิต จังหวัดบึงกาฬ สำนักงานสถิติแห่งชาติ กระทรวงเทคโนโลยีสารสนเทศและการสื่อสาร

Source : The 2012 Business and Industrial Census : Manufacturing Industry, Bueng Kan Province, National Statistical Office, Ministry of Information and Communication Technology.

ตอนที่ 2 ข้อมูลการดำเนินงานของสถานประกอบการอุตสาหกรรมการผลิต  
จำแนกตามหมวดย่อยอุตสาหกรรม

## สารบัญตารางสถิติ

- ตอนที่ 2 ข้อมูลการดำเนินงานกิจการของสถานประกอบการอุตสาหกรรมการผลิต จำแนกตามหมวดย่อยอุตสาหกรรม
- ตาราง 1 สถิติมูลฐานอุตสาหกรรมการผลิตในปี 2554 จำแนกตามหมวดย่อยอุตสาหกรรม
- ตาราง 2 มูลค่าการผลิตของสถานประกอบการอุตสาหกรรมการผลิตในปี 2544 จำแนกตามหมวดย่อยอุตสาหกรรม
- ตาราง 3 ค่าใช้จ่ายขั้นกลางของสถานประกอบการอุตสาหกรรมการผลิตในปี 2554 จำแนกตามหมวดย่อยอุตสาหกรรม
- ตาราง 4 คนทำงานในสถานประกอบการอุตสาหกรรมการผลิตในปี 2554 จำแนกตามสถานภาพการทำงาน เพศ และหมวดย่อยอุตสาหกรรม
- ตาราง 5 จำนวนสถานประกอบการอุตสาหกรรมการผลิต จำแนกตามจำนวนวันทำงานต่อสัปดาห์ จำนวนชั่วโมงทำงานเฉลี่ยต่อวันของลูกจ้าง และหมวดย่อยอุตสาหกรรม
- ตาราง 6 ค่าตอบแทนแรงงานในปี 2554 จำแนกตามหมวดย่อยอุตสาหกรรม
- ตาราง 7 จำนวนและร้อยละของสถานประกอบการอุตสาหกรรมการผลิต จำแนกตามอัตราการใช้กำลังการผลิตต่อปี 2554 และหมวดย่อยอุตสาหกรรม
- ตาราง 8 มูลค่าวัตถุดิบและวัสดุประกอบฯ และสินค้าคงเหลือต้นปีและปลายปี 2554 จำแนกตามหมวดย่อยอุตสาหกรรม
- ตาราง 9 ส่วนเปลี่ยนแปลงของมูลค่าวัตถุดิบและวัสดุประกอบฯ และสินค้าคงเหลือในปี 2554 จำแนกตามหมวดย่อยอุตสาหกรรม
- ตาราง 10 ค่าใช้จ่ายทั้งสิ้นของสถานประกอบการอุตสาหกรรมการผลิตในปี 2554 จำแนกตามหมวดย่อยอุตสาหกรรม
- ตาราง 11 รายรับทั้งสิ้นของสถานประกอบการอุตสาหกรรมการผลิตในปี 2554 จำแนกตามหมวดย่อยอุตสาหกรรม
- ตาราง 12 มูลค่าตามบัญชีของสินทรัพย์ถาวรในปี 2554 จำแนกตามหมวดย่อยอุตสาหกรรม
- ตาราง 13 มูลค่าสินทรัพย์ถาวรที่เปลี่ยนแปลงระหว่าง มกราคม - ธันวาคม 2554 จำแนกตามหมวดย่อยอุตสาหกรรม



ตาราง 1 สถิติฐานอุตสาหกรรมการผลิตในปี 2554 จำนวนตามหมวดย่อยอุตสาหกรรม

TABLE 1 SUMMARY OF BASIC STATISTICS FOR MANUFACTURING ESTABLISHMENTS IN 2011 BY DIVISION OF INDUSTRY

(พันบาท In Thousand Baht)

หมวดย่อยอุตสาหกรรม	จำนวน สถานประกอบการ Number of establishments	จำนวน คนทำงาน Number of persons engaged	ลูกจ้าง จำนวน Number Employees	มูลค่าผลผลิต Value of gross output	ค่าใช้จ่าย ขั้นกลาง Intermediate consumption	มูลค่าเพิ่ม Value added	Division of Industry
<b>รวม</b>	<b>1,816</b>	<b>8,330</b>	<b>171,689.3</b>	<b>700,947.6</b>	<b>494,282.3</b>	<b>206,665.4</b>	<b>Total</b>
10 การผลิตผลิตภัณฑ์อาหาร	812	2,140	25,542.8	270,975.6	186,674.8	84,300.9	Manufacture of food products
11 การผลิตเครื่องดื่ม	14	233	6,222.9	12,937.9	8,248.9	4,689.0	Manufacture of beverages
13 การผลิตสิ่งทอ	144	1,350	16,498.0	22,291.3	15,187.3	7,104.0	Manufacture of textiles
14 การผลิตเสื้อผ้าเครื่องแต่งกาย	115	362	6,019.5	18,281.7	12,705.4	5,576.3	Manufacture of wearing apparels
15 การผลิตเครื่องหนังและผลิตภัณฑ์ที่เกี่ยวข้อง	2	54	D	D	D	D	Manufacture of leather and related products
16 การผลิตไม้และผลิตภัณฑ์จากไม้และไม้ก๊อก (ยกเว้นเฟอร์นิเจอร์) การผลิตสิ่งของจากพวงและวัสดุจากส่วนอื่นๆ	476	2,029	18,249.9	35,129.5	24,956.0	10,173.5	Manufacture of wood and products of wood and cork (except furniture); manufacture of articles of straw and plaiting materials
18 การพิมพ์และการผลิตซ้ำสื่อบันทึกข้อมูล	7	14	210.0	2,765.1	1,841.8	923.3	Printing and reproduction of recorded media
20 การผลิตเคมีภัณฑ์และผลิตภัณฑ์เคมี	4	134	2,493.6	5,567.0	3,497.5	2,069.5	Manufacture of chemicals and chemical products
21 การผลิตเภสัชภัณฑ์ เคมีภัณฑ์ที่ใช้รักษาโรค และผลิตภัณฑ์ จากพืชและสัตว์ที่ใช้รักษาโรค	2	17	D	D	D	D	Manufacture of pharmaceuticals, medicinal chemical and botanical products
22 การผลิตผลิตภัณฑ์ยางและพลาสติก	6	1,086	72,778.9	181,333.0	130,463.1	50,869.9	Manufacture of rubber and plastic products
23 การผลิตผลิตภัณฑ์อื่นๆ ที่ทำจากแร่โลหะ	47	197	6,713.5	57,246.4	44,318.5	12,927.9	Manufacture of other non-metallic mineral products
25 การผลิตผลิตภัณฑ์โลหะประดิษฐ์ (ยกเว้นเครื่องจักรและ อุปกรณ์)	79	190	5,365.0	50,594.7	35,570.9	15,023.7	Manufacture of fabricated metal products (excepts machinery and equipment)
28 การผลิตเครื่องจักรและเครื่องมือ ซึ่งมีได้จัดประเภทไว้ในที่อื่น	2	6	D	D	D	D	Manufacture of machinery and equipment, n.e.c.
29 การผลิตยานยนต์ รถพ่วง และรถกึ่งพวง	11	30	1,244.0	5,428.4	4,232.1	1,196.3	Manufacture of motor vehicles, trailers and semi-trailers
31 การผลิตเฟอร์นิเจอร์	14	67	2,769.1	11,648.4	8,568.4	3,080.0	Manufacture of furniture
32 การผลิตผลิตภัณฑ์อื่น ๆ	40	307	4,017.3	7,920.0	5,003.2	2,916.7	Other manufacturing
33 การซ่อมและการติดตั้งเครื่องจักรและอุปกรณ์	30	37	-	5,919.0	4,132.5	1,786.5	Repair and installation of machinery and equipment
38 การเก็บรวบรวมของเสีย การบำบัด และการกำจัดของเสีย รวมถึงการนำของเสียกลับมาใช้ใหม่	11	76	871.3	5,140.7	3,312.5	1,828.2	Waste collection, treatment and disposal activities; materials recovery

หมายเหตุ : D หมายถึง ตัวเลขที่ไม่เปิดเผย

Note : D means disclosure prohibited.

ที่มา : สำนักงานธุรกิจและอุตสาหกรรม พ.ศ. 2555 : อุตสาหกรรมการผลิต จังหวัดอุบลราชธานี โดยสารสนเทศและการสื่อสาร

Source : The 2012 Business and Industrial Census : Manufacturing Industry, Bueng Kan Province, National Statistical Office, Ministry of Information and Communication Technology.

ตาราง 2 มูลค่าผลผลิตของสถานประกอบการอุตสาหกรรมผลิตในปี 2554 จำแนกตามหมวดย่อยอุตสาหกรรม

TABLE 2. VALUE OF GROSS OUTPUT OF MANUFACTURING ESTABLISHMENTS IN 2011 BY DIVISION OF INDUSTRY

		(พันบาท In Thousand Baht)									
หมวดย่อยอุตสาหกรรม	จำนวน สถาน- ประกอบการ Number of establishments	รวม Total	มูลค่าขายผลผลิต Sales of goods produced	ขายปลีก การขายสินค้า ที่ซื้อจากร้านค้า ในสภาพเดิม Sales of goods purchased for resale	รับจ้าง รับจ้างเหมาทำการ ผลิตสินค้า Receipts for contract and commission work	รับบริการ ให้บริการ บำรุงรักษา ซ่อมแซมและติดตั้ง ให้แก่สถาน ประกอบการอื่น Receipts for repair and installation work etc.	รับจากการ ให้เช่าอาคาร ฯลฯ และรายรับอื่น ๆ Receipts for rent on building etc. and other receipts	ส่วน เปลี่ยนแปลง มูลค่าสินค้าคงเหลือ Change in value of stocks of goods	Division of industry	Total	
<b>รวม</b>	<b>1,816</b>	<b>700,947.6</b>	<b>688,917.1</b>	<b>5,866.8</b>	<b>3,729.4</b>	<b>43.2</b>	<b>1,070.0</b>	<b>1,321.2</b>		<b>Total</b>	
10 การผลิตผลิตภัณฑ์อาหาร	812	270,975.6	266,859.4	3,804.3	-	-	341.6	-29.7	Manufacture of food products		
11 การผลิตเครื่องดื่ม	14	12,937.9	12,949.3	-	-	-	-	-11.3	Manufacture of beverages		
13 การผลิตสิ่งทอ	144	22,291.3	22,294.6	-	-	-	2.4	-5.7	Manufacture of textiles		
14 การผลิตเสื้อผ้าเครื่องแต่งกาย	115	18,281.7	17,552.8	-	729.4	-	45.2	-45.7	Manufacture of wearing apparels		
15 การผลิตเครื่องหนังและผลิตภัณฑ์ที่เกี่ยวข้อง	2	D	D	-	D	-	D	D	Manufacture of leather and related products		
16 การผลิตไม้และผลิตภัณฑ์จากไม้และไม้ก๊อก (ยกเว้นเฟอร์นิเจอร์) การผลิตสิ่งของจากฟางและ วัสดุจากสานอื่นๆ	476	35,129.5	35,149.6	-	-	-	-	-20.1	Manufacture of wood and products of wood and cork (except furniture); manufacture of articles of straw and plaiting materials		
18 การพิมพ์และการผลิตซ้ำสื่อบันทึกข้อมูล	7	2,765.1	2,776.8	-	-	-	-	-11.7	Printing and reproduction of recorded media		
20 การผลิตเคมีภัณฑ์และผลิตภัณฑ์เคมี	4	5,567.0	5,567.0	-	-	-	-	-	Manufacture of chemicals and chemical products		
21 การผลิตเวชภัณฑ์ เคมีภัณฑ์ที่ใช้รักษาโรค และผลิตภัณฑ์จากพืชและสัตว์ที่ใช้รักษาโรค	2	D	D	-	-	-	-	D	Manufacture of pharmaceuticals, medicinal chemical and botanical products		
22 การผลิตผลิตภัณฑ์ยางและพลาสติก	6	181,333.0	178,275.9	-	-	-	445.0	2,612.1	Manufacture of rubber and plastic products		
23 การผลิตผลิตภัณฑ์อื่นๆ ที่ทำจากแร่หรือโลหะ	47	57,246.4	55,458.0	1,732.5	-	-	-	55.9	Manufacture of other non-metallic mineral products		
25 การผลิตผลิตภัณฑ์โลหะประดิษฐ์ (ยกเว้นเครื่องจักร และอุปกรณ์)	79	50,594.7	50,113.8	150.0	-	-	-	330.8	Manufacture of fabricated metal products (excepts machinery and equipment)		
28 การผลิตเครื่องจักรและเครื่องมือ ซึ่งมิได้จัดประเภทไว้ในที่อื่น	2	D	D	-	-	-	D	-	Manufacture of machinery and equipment, n.e.c.		
29 การผลิตยานยนต์ รถพ่วง และรถกึ่งพ่วง	11	5,428.4	5,278.4	150.0	-	-	-	-	Manufacture of motor vehicles, trailers and semi-trailers		
31 การผลิตเฟอร์นิเจอร์	14	11,648.4	11,306.4	-	-	-	150.0	192.0	Manufacture of furniture		
32 การผลิตผลิตภัณฑ์อื่นๆ	40	7,920.0	7,888.3	-	-	-	28.8	2.9	Other manufacturing		
33 การซ่อมและการติดตั้งเครื่องจักรและอุปกรณ์	30	5,919.0	5,932.5	30.0	-	43.2	36.0	-122.7	Repair and installation of machinery and equipment		
38 การเก็บรวบรวมของเสีย การบำบัด และการกำจัด ของเสีย รวมถึงการนำของเสียกลับมาใช้ใหม่	11	5,140.7	6,740.7	-	-	-	-	-1,600.0	Waste collection, treatment and disposal activities; materials recovery		

หมายเหตุ : D หมายถึง ตัวเลขที่ไม่เปิดเผย

Note : D means disclosure prohibited.

ที่มา : สำนักบริหารและอุตสาหกรรม พ.ศ. 2555 : อุตสาหกรรมการผลิต จังหวัดบุรีรัมย์ โดยสำนักงานสถิติแห่งชาติ กระทรวงเทคโนโลยีสารสนเทศและการสื่อสาร

Source : The 2012 Business and Industrial Census : Manufacturing Industry, Bueng Kan Province, National Statistical Office, Ministry of Information and Communication Technology.

ตาราง 3 ค่าใช้จ่ายกลางของสถานประกอบการอุตสาหกรรมผลิตในปี 2554 จำแนกตามหมวดย่อยอุตสาหกรรม

TABLE 3 INTERMEDIATE CONSUMPTION OF MANUFACTURING ESTABLISHMENTS IN 2011 BY DIVISION OF INDUSTRY

หมวดย่อยอุตสาหกรรม	จำนวน สถาน- ประกอบการ Number of establishments	รวม Total	ค่าเชื้อเพลิง และค่าไฟฟ้า ที่ใช้ในการผลิต Cost of fuels, cost of electricity used in production	ค่าซื้อวัตถุดิบ และวัสดุประกอบ ที่ใช้ในการผลิต Purchase of materials and components	ค่าติดตั้งซ่อมแซมและ บำรุงรักษาสินค้า ที่จำหน่ายได้ Cost of repair and maintenance sales of goods of	ค่าติดตั้งซ่อมแซมและ บำรุงรักษาเครื่องจักร เครื่องมือ Cost of repair and maintenance of machinery and equipment	ค่าซื้อสินค้า ที่ซื้อจำหน่าย ในสภาพเดิม Purchase of goods for resale	ค่าจ้างหน้างานให้ สถานประกอบการ อื่นผลิตสินค้าให้ Cost of contract and commission work	ค่าใช้จ่ายอื่น ๆ Other expenses	ส่วนเปลี่ยนแปลง มูลค่าวัตถุดิบและ วัสดุประกอบฯ คงเหลือ Change in value of stocks of materials and components	Division of industry	รวม Total
รวม	1,816	494,282.3	93,537.5	257,656.4	2,020.9	26,620.6	5,008.7	1,821.9	86,144.7	-21,471.6	Total	494,282.3
10 การผลิตผลิตภัณฑ์อาหาร	812	186,674.8	25,454.7	108,498.1	1,555.6	9,950.3	3,015.7	-	38,888.4	688.0	Manufacture of food products	186,674.8
11 การผลิตเครื่องดื่ม	14	8,248.9	1,234.9	3,169.6	46.7	1,050.0	-	-	2,142.4	-605.3	Manufacture of beverages	8,248.9
13 การผลิตสิ่งทอ	144	15,187.3	12,073.7	12,073.7	-	54.9	-	-	1,976.5	-688.9	Manufacture of textiles	15,187.3
14 การผลิตเครื่องแต่งกาย	115	12,705.4	10,226.8	10,226.8	-	102.1	-	-	1,437.6	-386.8	Manufacture of wearing apparel	12,705.4
15 การผลิตเครื่องหนังและผลิตภัณฑ์ที่เกี่ยวข้อง	2	D	D	D	-	D	-	D	D	D	Manufacture of leather and related products	D
16 การผลิตไม้และผลิตภัณฑ์จากไม้และไม้กอก (ยกเว้นเฟอร์นิเจอร์) การผลิตสิ่งของจากฟาง และวัสดุสานอื่นๆ	476	24,956.0	686.7	17,141.7	16.4	45.6	-	82.2	4,853.2	-2,130.2	Manufacture of wood and products of wood and cork (except furniture); manufacture of articles of straw and plaiting materials	24,956.0
18 การพิมพ์และการผลิตสื่อฉบับที่ต่อเนื่อง	7	1,841.8	113.4	1,253.9	-	177.3	-	-	272.6	-24.5	Printing and reproduction of recorded media	1,841.8
20 การผลิตเคมีภัณฑ์และผลิตภัณฑ์เคมี	4	3,497.5	125.0	2,964.2	-	100.5	-	-	209.8	-98.0	Manufacture of chemicals and chemical products	3,497.5
21 การผลิตสักรักบี้ เกร็กกีทที่ใช้รักษาโรค และผลิตภัณฑ์จากพืชและสัตว์ที่ใช้รักษาโรค	2	D	D	D	-	-	-	-	D	D	Manufacture of pharmaceuticals, medicinal chemical and botanical products	D
22 การผลิตผลิตภัณฑ์ยางและพลาสติก	6	130,463.1	61,191.7	25,927.6	-	14,310.9	-	-	18,907.3	-10,125.5	Manufacture of rubber and plastic products	130,463.1
23 การผลิตผลิตภัณฑ์อื่น ๆ ที่ทำจากแร่โลหะ	47	44,318.5	754.5	30,742.2	103.1	249.2	1,485.0	-	6,725.3	-4,259.3	Manufacture of other non-metallic mineral products	44,318.5
25 การผลิตเครื่องใช้โลหะประดิษฐ์ (ยกเว้นเครื่องจักรและอุปกรณ์)	79	35,571.0	1,725.2	24,988.6	149.4	288.8	100.0	-	6,818.7	-1,500.3	Manufacture of fabricated metal products (excepts machinery and equipment)	35,571.0
28 การผลิตเครื่องจักรและเครื่องมือ ซ่อมได้ จัดประเภทไว้ในที่อื่น	2	D	D	D	D	D	-	-	D	D	Manufacture of machinery and equipment, n.e.c.	D
29 การผลิตยานยนต์ รถพ่วง และรถกึ่งพ่วง	11	4,232.1	201.8	2,519.9	10.0	76.7	100.0	-	622.1	-701.7	Manufacture of motor vehicles, trailers and semi-trailers	4,232.1
31 การผลิตเฟอร์นิเจอร์	14	8,568.4	255.0	7,207.1	29.0	35.0	200.0	-	773.3	-69.0	Manufacture of furniture	8,568.4
32 การผลิตผลิตภัณฑ์อื่น ๆ	40	5,003.2	133.8	4,061.6	-	82.0	-	-	563.6	-162.3	Other manufacturing	5,003.2
33 การซ่อมแซมการติดตั้งเครื่องจักรและอุปกรณ์	30	4,132.5	569.6	2,184.4	24.6	58.9	108.0	-	874.8	-312.3	Repair and installation of machinery and equipment	4,132.5
38 การเก็บรวบรวมของเสีย การบำบัด และการกำจัดของเสีย รวมถึงการนำของเสียกลับมาใช้ใหม่	11	3,312.5	52.4	1,984.6	-	2.0	-	-	187.2	-1,086.3	Waste collection, treatment and disposal activities; materials recovery	3,312.5

หมายเหตุ : D หมายถึง ค่าเลขที่ไม่เปิดเผย

Note : D means disclosure prohibited.

ที่มา : สำนักสถิติและอุตสาหกรรม พ.ศ. 2555 : อุตสาหกรรมการผลิต จังหวัดปทุมธานี สำนักงานสถิติแห่งชาติ กระทรวงเทคโนโลยีสารสนเทศและการสื่อสาร

Source : The 2012 Business and Industrial Census : Manufacturing Industry, Bueng Kan Province, National Statistical Office, Ministry of Information and Communication Technology.

ตาราง 4 คนทำงานในสถานประกอบการอุตสาหกรรมผลิตในปี 2554 จำแนกตามสถานภาพการทำงาน เพศ และหมวดย่อยอุตสาหกรรม  
TABLE 4 PERSONS ENGAGED IN MANUFACTURING ESTABLISHMENTS IN 2011 BY WORK STATUS, SEX AND DIVISION OF INDUSTRY

หมวดอุตสาหกรรม	จำนวน สถาน- ประกอบการ Number of establishments	รวม		คนทำงานโดยไม่ได้รับค่าจ้าง/ เงินเดือน		รวม		ผู้ปฏิบัติงานฝีมือ		ผู้ปฏิบัติงานไม่มีฝีมือ		ผู้จ้างอื่น ๆ		Division of industry					
		รวม	หญิง	รวม	ชาย	รวม	หญิง	รวม	ชาย	รวม	หญิง	รวม	ชาย		หญิง				
																Male	Female	Male	Female
<b>รวม</b>	<b>1,816</b>	<b>8,330</b>	<b>2,982</b>	<b>5,348</b>	<b>2,625</b>	<b>1,385</b>	<b>1,240</b>	<b>4,086</b>	<b>5,243</b>	<b>1,364</b>	<b>3,878</b>	<b>424</b>	<b>217</b>	<b>207</b>	<b>38</b>	<b>15</b>	<b>23</b>	<b>Total</b>	
10 การผลิตสิ่งทอ	812	2,140	987	1,153	1,274	779	495	864	206	658	159	636	69	47	22	3	2	1	Manufacture of food products
11 การผลิตเครื่องดื่ม	14	233	155	79	44	26	18	184	124	61	136	94	42	30	19	5	5	-	Manufacture of beverages
13 การผลิตสิ่งทอ	144	1,350	101	1,250	156	19	137	1,192	82	1,111	1,133	77	1,057	59	54	2	-	2	Manufacture of textiles
14 การผลิตเสื้อผ้าเครื่องแต่งกาย	115	362	65	297	151	44	107	211	22	190	151	14	138	60	8	52	-	-	Manufacture of wearing apparel
15 การผลิตเครื่องหนังและผลิตภัณฑ์ที่เกี่ยวข้อง	2	D	D	D	D	D	D	D	D	D	D	D	D	D	D	D	-	-	Manufacture of leather and related products
16 การผลิตไม้และผลิตภัณฑ์จากไม้และไม้ก๊อก (ยกเว้นเฟอร์นิเจอร์) การผลิตสิ่งของจากพืช และวัสดุจากอื่น ๆ	476	2,029	536	1,493	628	252	376	1,401	284	1,117	1,401	284	1,117	-	-	-	-	-	Manufacture of wood and products of wood and cork (except furniture); manufacture of articles of straw and plaiting materials
18 การพิมพ์และการผลิตสิ่งอื่นที่เกี่ยวกับ	7	14	8	6	12	7	5	2	1	1	-	-	2	1	1	-	-	-	Printing and reproduction of recorded media
20 การผลิตเคมีภัณฑ์และผลิตภัณฑ์เคมี	4	134	18	116	6	3	128	15	113	116	8	108	12	7	5	-	-	-	Manufacture of chemicals and chemical products
21 การผลิตพลาสติก เคมีภัณฑ์ใช้ภายในครัว และผลิตภัณฑ์จากพลาสติกที่ใช้ภายในครัว	2	D	D	D	D	D	D	D	D	D	D	D	D	D	D	-	-	-	Manufacture of pharmaceuticals, medicinal chemical and botanical products
22 การผลิตสิ่งทอเพียงอย่างเดียว	6	1,086	499	587	8	4	4	1,050	487	563	995	466	529	55	21	34	8	20	Manufacture of rubber and plastic products
23 การผลิตสิ่งทออื่นๆ ที่มาจากโลหะ	47	197	162	36	85	60	24	113	101	11	49	42	7	63	59	4	-	-	Manufacture of other non-metallic mineral products
25 การผลิตสิ่งทอโลหะประดิษฐ์ (ยกเว้น เครื่องจักรและอุปกรณ์)	79	190	171	18	111	93	18	78	78	-	50	50	-	28	28	-	-	-	Manufacture of fabricated metal products (excepts machinery and equipment)
28 การผลิตเครื่องจักรและเครื่องมือ ซึ่งมีได้จัด ประเภทไว้ในที่อื่น	2	D	D	D	D	D	D	D	D	D	D	D	D	D	D	-	-	-	Manufacture of machinery and equipment, n.e.c.
29 การผลิตยานยนต์ รถพ่วง และรถจักรยาน	11	30	22	8	19	11	8	11	11	-	8	8	-	3	-	-	-	-	Manufacture of motor vehicles, trailers and semi-trailers
31 การผลิตเฟอร์นิเจอร์	14	67	48	19	20	18	2	47	30	17	47	30	17	-	-	-	-	-	Manufacture of furniture
32 การผลิตสิ่งทออื่นๆ	40	307	126	181	52	25	27	254	101	154	233	95	137	22	5	16	-	-	Other manufacturing
33 การซ่อมและการติดตั้งเครื่องจักรและอุปกรณ์	30	37	29	8	37	29	8	-	-	-	-	-	-	-	-	-	-	-	Repair and installation of machinery and equipment
38 การเก็บรวบรวมของเสีย การบำบัด และการ กำจัดของเสีย รวมถึงการนำของเสียกลับมาใช้ใหม่	11	76	46	30	14	11	3	62	35	27	62	35	27	-	-	-	-	-	Waste collection, treatment and disposal activities; materials recovery

หมายเหตุ : D หมายถึง ตัวเลขที่ไม่เปิดเผย  
Note : D means disclosure prohibited.

ที่มา : สำนักธุรกิจและอุตสาหกรรม พ.ศ. 2555 : อุตสาหกรรมผลิต จังหวัดอุบลราชธานี กระทรวงเทคโนโลยีสารสนเทศและการสื่อสาร  
Source : The 2012 Business and Industrial Census : Manufacturing Industry, Bueng Kan Province, National Statistical Office, Ministry of Information and Communication Technology.

ตาราง 5 จำนวนสถานประกอบการอุตสาหกรรมผลิต จำนวนคนงานจำนวนวันทำงานต่อสัปดาห์ จำนวนชั่วโมงทำงานเฉลี่ยต่อวันของลูกจ้าง และหมวดย่อยอุตสาหกรรม  
TABLE 5 NUMBER OF MANUFACTURING ESTABLISHMENTS BY WORKING DAYS PER WEEK, WORKING HOURS PER DAY OF EMPLOYEES AND DIVISION OF INDUSTRY

หมวดย่อยอุตสาหกรรม	จำนวน สถาน ประกอบการ Number of establishments	คนทำงานโดยไม่ได้รับค่าจ้าง/เงินเดือน Unpaid workers										ลูกจ้างในกรมวิสาหกิจ Operatives										Division of industry
		จำนวนวันทำงานต่อสัปดาห์ Number of working days per week		จำนวนชั่วโมงทำงานเฉลี่ยต่อวัน Number of working hours per day		จำนวนวันทำงานต่อสัปดาห์ Number of working days per week		จำนวนชั่วโมงทำงานเฉลี่ยต่อวัน Number of working hours per day		จำนวนวันทำงานต่อสัปดาห์ Number of working days per week		จำนวนชั่วโมงทำงานเฉลี่ยต่อวัน Number of working hours per day		จำนวนวันทำงานต่อสัปดาห์ Number of working days per week		จำนวนชั่วโมงทำงานเฉลี่ยต่อวัน Number of working hours per day						
		< 5	6	7	< 8	8 - 10	11 - 12	< 5	6	7	< 8	8 - 10	11 - 12	6	7	8 - 10						
<b>รวม</b>	<b>1,816</b>	<b>480</b>	<b>545</b>	<b>787</b>	<b>1,061</b>	<b>738</b>	<b>13</b>	<b>57</b>	<b>99</b>	<b>304</b>	<b>111</b>	<b>345</b>	<b>5</b>	<b>1</b>	<b>5</b>	<b>6</b>	<b>Total</b>					
10 การผลิตผลิตภัณฑ์อาหาร	812	248	259	305	545	261	5	6	9	143	7	151	-	-	1	1	1 Manufacture of food products					
11 การผลิตเครื่องดื่ม	14	2	-	12	-	14	-	2	3	7	-	10	1	-	3	3	3 Manufacture of beverages					
13 การผลิตสิ่งทอ	144	44	41	59	102	38	4	22	11	27	27	32	1	1	-	1	1 Manufacture of textiles					
14 การผลิตเสื้อผ้าเครื่องแต่งกาย	115	13	5	97	59	56	-	3	3	22	21	7	-	-	-	-	- Manufacture of wearing apparels					
15 การผลิตเครื่องหนังและผลิตภัณฑ์ที่เกี่ยวข้อง	2	-	D	D	D	-	-	-	D	D	D	D	-	-	-	-	- Manufacture of leather and related products					
16 การผลิตไม้และผลิตภัณฑ์จากไม้และไม้เทียม (ยกเว้นเฟอร์นิเจอร์) การผลิตสิ่งของจากพืช และวัสดุถักสานอื่นๆ	476	109	152	215	329	147	-	10	20	67	49	48	-	-	-	-	- Manufacture of wood and products of wood and cork (except furniture), manufacture of articles of straw and plaiting materials					
18 การพิมพ์และการผลิตสิ่งพิมพ์ที่เกี่ยวข้อง	7	1	4	2	1	6	-	-	1	-	-	1	-	-	-	-	- Printing and reproduction of recorded media					
20 การผลิตเคมีภัณฑ์และผลิตภัณฑ์เคมี	4	3	-	1	-	4	-	2	-	1	-	3	-	-	-	-	- Manufacture of chemicals and chemical products					
21 การผลิตเภสัชภัณฑ์ เคมีภัณฑ์ที่ใช้รักษาโรค และผลิตภัณฑ์จากพืชและสัตว์ที่ใช้รักษาโรค	2	-	D	D	D	D	-	-	D	-	-	D	-	-	-	-	- Manufacture of pharmaceuticals, medicinal chemical and botanical products					
22 การผลิตผลิตภัณฑ์ยางและพลาสติก	6	-	1	2	-	2	1	-	3	1	-	1	3	-	1	1	1 Manufacture of rubber and plastic products					
23 การผลิตผลิตภัณฑ์อื่นๆ ที่ทำจากแร่โลหะ	47	21	12	14	-	44	3	8	13	6	-	27	-	-	-	-	- Manufacture of other non-metallic mineral products					
25 การผลิตผลิตภัณฑ์โลหะประดิษฐ์ (ยกเว้นเครื่องจักรและอุปกรณ์)	79	5	44	30	5	74	-	-	26	19	-	44	-	-	-	-	- Manufacture of fabricated metal products (excepts machinery and equipment)					
28 การผลิตเครื่องจักรและเครื่องมือ ซึ่งมีได้จัด ประเภทไว้ในที่อื่น	2	-	-	D	D	D	-	-	-	D	-	D	-	-	-	-	- Manufacture of machinery and equipment, n.e.c.					
29 การผลิตยานยนต์ รถพ่วง และรถจักรยานยนต์	11	3	4	3	-	11	-	-	3	-	-	3	-	-	-	-	- Manufacture of motor vehicles, trailers and semi-trailers					
31 การผลิตเฟอร์นิเจอร์	14	2	6	6	4	10	-	-	2	3	-	5	-	-	-	-	- Manufacture of furniture					
32 การผลิตผลิตภัณฑ์อื่นๆ	40	14	10	16	10	30	-	2	4	6	5	7	-	-	-	-	- Other manufacturing					
33 การซ่อมแซมการติดตั้งเครื่องจักรและอุปกรณ์	30	7	5	18	-	30	-	-	-	-	-	-	-	-	-	-	- Repair and installation of machinery and equipment					
38 การเก็บรวบรวมของเสีย การบำบัด และการ กำจัดของเสีย รวมถึงการนำของเสีย กลับมาใช้ใหม่	11	9	-	2	1	10	-	2	-	1	1	2	-	-	-	-	- Waste collection, treatment and disposal activities; materials recovery					

หมายเหตุ : D หมายถึง ตัวเลขที่ไม่เป็นศูนย์

Note : D means disclosure prohibited.

ที่มา : สำมะโนธุรกิจและอุตสาหกรรม พ.ศ. 2555 : อุตสาหกรรมผลิต จังหวัดบึงกาฬ สำนักงานสถิติแห่งชาติ กระทรวงเทคโนโลยีสารสนเทศและการสื่อสาร

Source : The 2012 Business and Industrial Census : Manufacturing Industry, Bueng Kan Province, National Statistical Office, Ministry of Information and Communication Technology.

ตาราง 6 ค่าตอบแทนแรงงานในปี 2554 จำแนกตามหมวดอุตสาหกรรม  
TABLE 6 REMUNERATION IN 2011 BY DIVISION OF INDUSTRY

หมวดอุตสาหกรรม Division of industry	จำนวน สถาน- ประกอบการ Number of establishments	จำนวนลูกจ้าง Number of employees	รวม Total			ลูกจ้างในกรณีการผลิต Operatives			ลูกจ้างอื่น ๆ Other employees			เงินที่สถานประกอบการ จ่ายสมทบเข้ากองทุน เพื่อการประกันสังคมฯ Employer's contribution to social security	เงินที่สถานประกอบการ จ่ายสมทบเข้ากองทุน เพื่อการประกันสังคมฯ Employer's contribution to social security		
			รวม Total	ค่าจ้าง เงินเดือน Wages, salaries	ค่าล่วงเวลา โบนัส ฯลฯ Overtime bonus etc.	ค่าจ้าง เงินเดือน Wages, salaries	ค่าล่วงเวลา โบนัส ฯลฯ Overtime bonus etc.	ค่าจ้าง เงินเดือน Wages, salaries	ค่าล่วงเวลา โบนัส ฯลฯ Overtime bonus etc.	ค่าจ้าง เงินเดือน Wages, salaries	ค่าล่วงเวลา โบนัส ฯลฯ Overtime bonus etc.				
			1,816	5,705	171,689.3	164,651.2	1,241.0	1.0	1,595.9	402.7	7,038.1			6,566.5	1,080
10 การผลิตผลิตภัณฑ์อาหาร	812	867	25,542.8	25,542.8	24,055.0	1,027.2	-	-	172.6	288.0	174.6	108.0	-	5.4	Manufacture of food products
11 การผลิตเครื่องดื่ม	14	190	6,222.9	6,190.9	5,811.0	161.3	-	218.5	-	32.0	32.0	-	-	-	Manufacture of beverages
13 การผลิตสิ่งทอ	144	1,194	16,498.0	16,402.0	16,401.9	-	-	-	0.1	96.0	96.0	-	-	-	Manufacture of textiles
14 การผลิตเสื้อผ้าเครื่องแต่งกาย	115	211	6,019.5	6,019.5	6,019.5	-	-	-	-	-	-	-	-	-	Manufacture of wearing apparel
15 การผลิตเครื่องหนังและผลิตภัณฑ์ที่เกี่ยวข้อง	2	D	D	D	D	D	D	D	-	-	-	-	-	-	Manufacture of leather and related products
16 การผลิตไม้และผลิตภัณฑ์จากไม้และไม้ก๊อก (ยกเว้นเฟอร์นิเจอร์) การผลิตสิ่งของจากพวง และวัสดุเทียมอื่นๆ	476	1,401	18,249.9	18,249.9	18,249.8	-	-	-	0.1	-	-	-	-	-	Manufacture of wood and products of wood and cork (except furniture); manufacture of articles of straw and plaiting materials
18 การพิมพ์และการผลิตตัวอักษรบันทึกข้อมูล	7	2	210.0	210.0	210.0	-	-	-	-	-	-	-	-	-	Printing and reproduction of recorded media
20 การผลิตเคมีภัณฑ์และผลิตภัณฑ์เคมี	4	128	2,493.6	2,493.6	2,427.9	-	-	-	65.7	-	-	-	-	-	Manufacture of chemicals and chemical products
21 การผลิตเภสัชภัณฑ์ เคมีภัณฑ์ที่ใช้รักษาโรค และผลิตภัณฑ์จากพืชและสัตว์ที่ใช้รักษาโรค	2	D	D	D	D	D	D	D	-	-	-	-	-	-	Manufacture of pharmaceuticals, medicinal chemical and botanical products
22 การผลิตผลิตภัณฑ์ยางพลาสติก	6	1,078	72,778.9	66,156.8	65,967.7	-	-	44.5	146.6	6,622.1	6,263.9	-	175.5	182.7	Manufacture of rubber and plastic products
23 การผลิตผลิตภัณฑ์อื่นๆ ที่ได้จากแร่โลหะ	47	113	6,713.5	6,713.5	5,603.8	12.5	1.0	1,076.6	19.5	-	-	-	-	-	Manufacture of other non-metallic mineral products
25 การผลิตผลิตภัณฑ์โลหะประดิษฐ์ (ยกเว้นเครื่องจักรและอุปกรณ์)	79	78	5,365.0	5,365.0	5,339.6	-	-	25.3	-	-	-	-	-	-	Manufacture of fabricated metal products (excepts machinery and equipment)
28 การผลิตเครื่องจักรและเครื่องมือ ซึ่งมีได้จัด ประเภทไว้ในที่อื่น	2	D	D	D	D	D	D	D	-	-	-	-	-	-	Manufacture of machinery and equipment, n.e.c.
29 การผลิตยานยนต์ รถพ่วง และรถกึ่งพวง	11	11	1,244.0	1,244.0	1,064.0	-	-	180.0	-	-	-	-	-	-	Manufacture of motor vehicles, trailers and semi-trailers
31 การผลิตเฟอร์นิเจอร์	14	47	2,769.1	2,769.1	2,769.1	-	-	-	-	-	-	-	-	-	Manufacture of furniture
32 การผลิตผลิตภัณฑ์อื่นๆ	40	254	4,017.3	4,017.3	4,011.2	-	-	6.0	-	-	-	-	-	-	Other manufacturing
33 การซ่อมและภาคการผลิตเครื่องจักรและอุปกรณ์	30	-	-	-	-	-	-	-	-	-	-	-	-	-	Repair and installation of machinery and equipment
38 การเก็บรวบรวมของเสีย การบำบัด และการกำจัด ของเสีย รวมถึงการนำของเสียกลับมาใช้ใหม่	11	62	871.3	871.3	871.3	-	-	-	-	-	-	-	-	-	Waste collection, treatment and disposal activities; materials recovery

หมายเหตุ : (1) D หมายถึง ตัวเลขที่ไม่เปิดเผย

(2) - ไม่มีข้อมูลหรือข้อมูลมีค่าเป็น 0 หรือมีมูลค่าจำนวนเล็กน้อย

Note : D means disclosure prohibited.

(2) - Nil or zero or negligible amount

ที่มา : สำนักธุรกิจและอุตสาหกรรม พ.ศ. 2555 - อุตสาหกรรมการผลิต จังหวัดบุรีรัมย์ กรมส่งเสริมการค้าระหว่างประเทศ กระทรวงพาณิชย์และกรมการสื่อสาร

Source : The 2012 Business and Industrial Census : Manufacturing Industry, Bueng Kan Province, National Statistical Office, Ministry of Information and Communication Technology.

ตาราง 7 จำนวนและร้อยละของสถานประกอบการอุตสาหกรรมผลิต จำนวนตามอัตราการใช้กำลังการผลิตต่อปี 2554 และหมวดย่อยอุตสาหกรรม  
TABLE 7 NUMBER AND PERCENTAGE OF MANUFACTURING ESTABLISHMENTS BY PERCENTAGE OF CAPACITY UTILIZATION IN 2011 AND DIVISION OF INDUSTRY

หมวดย่อยอุตสาหกรรม	อัตราการใช้กำลังการผลิตต่อปี 2554 Percentage of capacity utilization in 2011													เฉลี่ยตาม- ประเภทการ Average per establishment	Division of Industry															
	จำนวน		ร้อยละ		จำนวน		ร้อยละ		จำนวน		ร้อยละ		จำนวน			ร้อยละ														
	Number	%	Number	%	Number	%	Number	%	Number	%	Number	%	Number			%	Number	%												
<b>รวม</b>	<b>1,816</b>	<b>100.0</b>	<b>400</b>	<b>22.0</b>	<b>8</b>	<b>0.4</b>	<b>9</b>	<b>0.5</b>	<b>1</b>	<b>0.1</b>	<b>15</b>	<b>0.8</b>	<b>112</b>	<b>6.2</b>	<b>254</b>	<b>14.0</b>	<b>126</b>	<b>7.0</b>	<b>97</b>	<b>5.4</b>	<b>92</b>	<b>5.1</b>	<b>701</b>	<b>38.6</b>	<b>64.6</b>	<b>Total</b>				
10 การผลิตผลิตภัณฑ์อาหาร	812	100.0	254	31.3	-	-	-	-	-	-	4	0.5	62	7.7	57	7.0	2	0.3	14	1.7	73	9.0	346	42.6	60.8	Manufacture of food products				
11 การผลิตเครื่องดื่ม	14	100.0	-	-	-	-	2	14.3	-	-	-	-	3	19.1	3	19.1	1	7.1	4	26.2	-	-	2	14.3	64.9	Manufacture of beverages				
13 การผลิตสิ่งทอ	144	100.0	42	29.1	-	-	2	1.6	1	0.9	2	1.0	3	1.7	18	12.7	4	3.0	17	11.8	1	0.7	54	37.4	59.4	Manufacture of textiles				
14 การผลิตเครื่องแต่งกาย	115	100.0	-	-	8	6.6	-	-	-	-	8	6.6	-	-	23	19.7	3	2.6	8	6.6	4	3.5	63	54.6	79.9	Manufacture of wearing apparel				
15 การผลิตไม้และผลิตภัณฑ์ไม้และไม้ก๊อก	2	100.0	-	-	-	-	-	-	-	-	-	-	-	-	1	50.0	-	-	-	-	-	-	1	50.0	80.0	Manufacture of leather and related products				
16 การผลิตไม้และผลิตภัณฑ์จากไม้และไม้ก๊อก (ยกเว้นเฟอร์นิเจอร์) การผลิตสิ่งของจากหนังและวัสดุเทียมอื่น ๆ	476	100.0	68	14.3	-	-	-	-	-	-	-	-	26	5.6	148	31.1	100	21.0	19	4.0	7	1.4	107	22.5	63.3	Manufacture of wood and products of wood and cork (except furniture); manufacture of articles of straw and plaiting materials				
18 การพิมพ์และการผลิตสิ่งพิมพ์ที่ต่อเนื่อง	7	100.0	1	16.7	-	-	-	-	-	-	-	-	2	33.3	-	-	1	16.7	-	-	-	-	2	33.3	61.8	Printing and reproduction of recorded media				
20 การผลิตเคมีภัณฑ์และผลิตภัณฑ์เคมี	4	100.0	1	25.0	-	-	-	-	-	-	-	-	-	-	-	-	1	25.0	-	-	-	-	2	50.0	67.8	Manufacture of chemicals and chemical products				
21 การผลิตเภสัชภัณฑ์ เคมีภัณฑ์ที่ใช้รักษาโรค และผลิตภัณฑ์เวชภัณฑ์และสัตว์ที่ใช้รักษาโรค	2	100.0	-	-	-	-	-	-	-	1	50.0	-	-	-	-	-	-	-	-	-	-	-	-	1	50.0	70.0	Manufacture of pharmaceuticals, medicinal chemical and botanical products			
22 การผลิตผลิตภัณฑ์ยางและพลาสติก	6	100.0	-	-	-	-	-	-	-	-	-	-	1	16.7	-	-	4	66.7	1	16.7	-	-	-	-	68.8	Manufacture of rubber and plastic products				
23 การผลิตผลิตภัณฑ์อื่น ๆ ที่ทำจากแร่โลหะ	47	100.0	8	17.6	-	-	-	-	-	1	2.1	4	8.8	-	-	4	8.8	4	8.8	13	26.7	-	-	17	36.1	69.0	Manufacture of other non-metallic mineral products			
25 การผลิตเครื่องจักรและอุปกรณ์ (ยกเว้นเครื่องจักรและอุปกรณ์)	79	100.0	7	8.3	-	-	-	-	-	-	-	-	5	6.7	1	1.6	3	4.2	14	17.2	3	4.2	46	57.9	83.0	Manufacture of fabricated metal products (excepts machinery and equipment)				
28 การผลิตเครื่องจักรและเครื่องมือซึ่งมีจัดประเภทไว้ในอื่น	2	100.0	-	-	-	-	-	-	-	-	-	-	-	-	-	-	-	-	-	-	-	-	2	100.0	100.0	Manufacture of machinery and equipment, n.e.c.				
29 การผลิตยานยนต์ รถพ่วง และรถกึ่งพ่วง	11	100.0	-	-	-	-	-	-	-	-	-	-	-	-	-	-	-	-	-	-	-	-	11	100.0	100.0	Manufacture of motor vehicles, trailers and semi-trailers				
31 การผลิตเฟอร์นิเจอร์	14	100.0	2	14.3	-	-	-	-	-	-	-	-	1	7.1	3	21.4	-	-	-	-	-	-	2	14.3	1	7.1	5	35.7	70.1	Manufacture of furniture
32 การผลิตผลิตภัณฑ์อื่น ๆ	40	100.0	7	18.7	-	-	5	12.0	-	-	-	-	5	12.0	-	-	1	2.5	3	7.5	3	8.3	16	39.0	63.7	Other manufacturing				
33 การซ่อมแซมการติดตั้งเครื่องจักรและอุปกรณ์	30	100.0	2	8.2	-	-	-	-	-	-	-	-	-	-	-	-	-	-	-	-	-	-	2	8.2	90.3	Repair and installation of machinery and equipment				
38 การเก็บรวบรวมของเสีย การบำบัดและการกำจัดของเสีย รวมถึงการนำของเสียกลับมาใช้ใหม่	11	100.0	7	60.6	-	-	-	-	-	-	-	-	-	-	-	-	1	9.1	1	12.1	1	12.1	2	18.2	34.9	Waste collection, treatment and disposal activities; materials recovery				

ที่มา: สำนักงานธุรกิจและอุตสาหกรรม พ.ศ. 2555 : อุตสาหกรรมการผลิต จังหวัดบึงกาฬ สำนักงานสถิติแห่งชาติ กระทรวงเทคโนโลยีสารสนเทศและการสื่อสาร

Source : The 2012 Business and Industrial Census : Manufacturing Industry, Bueng Kan Province, National Statistical Office, Ministry of Information and Communication Technology.

ตาราง 8 มูลค่าวัตถุดิบและวัสดุประกอบฯ และสินค้าคงเหลือต้นปีและปลายปี 2554 จำแนกตามหมวดย่อยอุตสาหกรรม  
TABLE 8 VALUE OF STOCKS AT THE BEGINNING AND THE END OF 2011 BY DIVISION OF INDUSTRY

หมวดย่อยอุตสาหกรรม	จำนวน สถาน- ประกอบการ Number of establishments	มูลค่า ณ ต้นปี 2554 At the beginning of 2011				มูลค่า ณ ปลายปี 2554 At the end of 2011				Division of industry
		รวม Total	วัตถุดิบ และ วัสดุประกอบฯ Materials and components progress	สินค้า ระหว่าง ผลิต Work in progress	สินค้า สำเร็จรูป Finished goods	รวม Total	วัตถุดิบ และ วัสดุประกอบฯ Materials and components progress	สินค้า ระหว่าง ผลิต Work in progress	สินค้า สำเร็จรูป Finished goods	
<b>รวม</b>	<b>1,816</b>	<b>74,911.6</b>	<b>59,196.4</b>	<b>2,226.3</b>	<b>13,337.1</b>	<b>54,761.2</b>	<b>37,724.8</b>	<b>2,604.4</b>	<b>14,197.8</b>	<b>234.3</b>
10 การผลิตผลิตภัณฑ์อาหาร	812	13,298.8	12,605.6	364.2	321.0	13,957.1	13,293.6	406.0	249.5	8.0
11 การผลิตเครื่องดื่ม	14	1,101.4	968.4	39.7	93.3	484.7	363.0	41.7	80.0	-
13 การผลิตสิ่งทอ	144	1,656.4	1,261.5	216.0	158.9	941.8	572.7	221.0	148.2	-
14 การผลิตเสื้อผ้าเครื่องแต่งกาย	115	873.5	599.8	217.7	56.0	441.0	213.0	70.0	158.0	-
15 การผลิตเครื่องหนังและผลิตภัณฑ์ที่เกี่ยวข้อง	2	D	D	D	D	D	D	D	D	-
16 การผลิตไม้และผลิตภัณฑ์จากไม้และไม้ก๊อก (ยกเว้นเฟอร์นิเจอร์) การผลิตสิ่งของจากฟาง และวัสดุจากสานอื่นๆ	476	4,635.3	4,458.0	100.3	77.0	2,484.9	2,327.8	65.8	91.4	-
18 การพิมพ์และการผลิตตัวเลื่อนที่ขูด	7	262.5	198.3	-	64.2	226.3	173.8	-	52.5	-
20 การผลิตเคมีภัณฑ์และผลิตภัณฑ์เคมี	4	1,198.0	998.0	100.0	100.0	1,100.0	900.0	100.0	100.0	-
21 การผลิตสับกับดัก เครื่องยนต์ที่ใช้รักษาโรค และผลิตภัณฑ์จากพืชและสัตว์ที่ใช้รักษาโรค	2	D	D	D	D	D	D	D	D	-
22 การผลิตผลิตภัณฑ์ยางและพลาสติก	6	31,678.2	20,569.7	39.7	11,068.8	24,164.7	10,444.2	886.7	12,833.8	-
23 การผลิตผลิตภัณฑ์อื่นๆ ที่ทำจากแร่โลหะ	47	7,035.7	6,709.1	48.2	154.7	2,832.4	2,449.8	36.2	140.1	206.3
25 การผลิตผลิตภัณฑ์โลหะประดิษฐ์ (ยกเว้นเครื่องจักรและอุปกรณ์)	79	7,030.8	6,799.2	86.7	145.0	5,861.4	5,298.9	375.0	187.5	-
28 การผลิตเครื่องจักรและเครื่องมือ ซึ่งมีได้ จัดประเภทไว้ในที่อื่น	2	D	D	-	-	D	D	-	-	-
29 การผลิตยานยนต์ รถพ่วง และรถเกี่ยว	11	886.7	886.7	-	-	185.0	185.0	-	-	-
31 การผลิตเฟอร์นิเจอร์	14	790.0	554.0	146.0	70.0	913.0	485.0	328.0	80.0	20.0
32 การผลิตผลิตภัณฑ์อื่นๆ	40	646.4	538.0	59.9	48.6	487.0	375.7	69.5	41.8	-
33 การซ่อมและการติดตั้งเครื่องจักรและอุปกรณ์	30	685.9	563.2	-	122.7	250.9	250.9	-	-	-
38 การเก็บรวบรวมของเสีย การบำบัด และการกำจัด ของเสีย รวมถึงการนำของเสียกลับมาใช้ใหม่	11	3,056.3	1,456.3	800.0	800.0	370.0	370.0	-	-	-

หมายเหตุ : D หมายถึง ตัวเลขที่ไม่ได้เปิดเผย

Note : D means disclosure prohibited.

ที่มา : สำนักธุรกิจและอุตสาหกรรม พ.ศ. 2555 : อุตสาหกรรมการผลิตจังหวัด บึงกาฬ สำนักงานสถิติแห่งชาติ กระทรวงเทคโนโลยีสารสนเทศและการสื่อสาร

Source : The 2012 Business and Industrial Census : Manufacturing Industry, Bueng Kan Province, National Statistical Office, Ministry of Information and Communication Technology.



ตาราง 9 ส่วนเปลี่ยนแปลงของมูลค่าวัตถุดิบและวัสดุประกอบฯ และสินค้าคงเหลือในปี 2554 จำแนกตามหมวดย่อยอุตสาหกรรม

TABLE 9 CHANGE IN VALUE OF STOCKS IN 2011 BY DIVISION OF INDUSTRY

(พันบาท In Thousand Baht)

หมวดย่อยอุตสาหกรรม	จำนวน สถาน- ประกอบ Number of establishments	ส่วนเปลี่ยนแปลงของมูลค่าวัตถุดิบและวัสดุประกอบฯ และสินค้าคงเหลือ				สินค้าที่เข้ามา จำหน่ายในสภาพเดิม Goods purchased for resale	Division of industry
		รวม Total	วัตถุดิบและ วัสดุประกอบฯ Materials and components	สินค้าระหว่าง ผลิต Work in progress	สินค้า สำเร็จรูป Finished goods		
<b>รวม</b>	<b>1,816</b>	<b>-20,150.4</b>	<b>-21,471.6</b>	<b>378.1</b>	<b>860.6</b>	<b>82.5</b>	<b>Total</b>
10 การผลิตผลิตภัณฑ์อาหาร	812	658.3	688.0	41.8	-71.5	-	Manufacture of food products
11 การผลิตเครื่องดื่ม	14	-616.7	-605.3	2.0	-13.3	-	Manufacture of beverages
13 การผลิตสิ่งทอ	144	-694.6	-688.9	5.0	-10.7	-	Manufacture of textiles
14 การผลิตเสื้อผ้าเครื่องแต่งกาย	115	-432.5	-386.8	-147.7	102.0	-	Manufacture of wearing apparels
15 การผลิตเครื่องหนังและผลิตภัณฑ์ที่เกี่ยวข้อง	2	D	D	D	D	-	Manufacture of leather and related products
16 การผลิตไม้และผลิตภัณฑ์จากไม้และไม้กอก (ยกเว้นเฟอร์นิเจอร์) การผลิตสิ่งของจากฟางและวัสดุกลีสานอื่นๆ	476	-2,150.4	-2,130.2	-34.5	14.4	-	Manufacture of wood and products of wood and cork (except furniture); manufacture of articles of straw and plaiting materials
18 การพิมพ์และการผลิตสิ่งพิมพ์อื่นที่กึ่งข้อมูล	7	-36.2	-24.5	-	-11.7	-	Printing and reproduction of recorded media
20 การผลิตเคมีภัณฑ์และผลิตภัณฑ์เคมี	4	-98.0	-98.0	-	-	-	Manufacture of chemicals and chemical products
21 การผลิตเภสัชภัณฑ์ เคมีภัณฑ์ที่ใช้รักษาโรค และผลิตภัณฑ์จาก พืชและสัตว์ที่ใช้รักษาโรค	2	D	D	D	D	-	Manufacture of pharmaceuticals, medicinal chemical and botanical products
22 การผลิตผลิตภัณฑ์ยางและพลาสติก	6	-7,513.5	-10,125.5	847.0	1,765.1	-	Manufacture of rubber and plastic products
23 การผลิตผลิตภัณฑ์อื่นๆ ที่ทำจากแร่โลหะ	47	-4,203.4	-4,259.3	-12.0	-14.6	82.5	Manufacture of other non-metallic mineral products
25 การผลิตผลิตภัณฑ์โลหะประดิษฐ์ (ยกเว้นเครื่องจักรและอุปกรณ์)	79	-1,169.5	-1,500.3	288.3	42.5	-	Manufacture of fabricated metal products (excepts machinery and equipment)
28 การผลิตเครื่องจักรและเครื่องมือ ซึ่งมีได้จัดประเภทไว้ในที่อื่น	2	D	D	-	-	-	Manufacture of machinery and equipment, n.e.c.
29 การผลิตยานยนต์ รถพ่วง และรถกึ่งพ่วง	11	-701.7	-701.7	-	-	-	Manufacture of motor vehicles, trailers and semi-trailers
31 การผลิตเฟอร์นิเจอร์	14	123.0	-69.0	182.0	10.0	-	Manufacture of furniture
32 การผลิตผลิตภัณฑ์อื่นๆ	40	-159.4	-162.3	9.7	-6.8	-	Other manufacturing
33 การซ่อมและการติดตั้งเครื่องจักรและอุปกรณ์	30	-435.0	-312.3	-	-122.7	-	Repair and installation of machinery and equipment
38 การเก็บรวบรวมของเสีย การบำบัด และ การกำจัด ของเสีย รวมถึงการนำของเสียกลับมาใช้ใหม่	11	-2,686.3	-1,086.3	-800.0	-800.0	-	Waste collection, treatment and disposal activities; materials recovery

หมายเหตุ : D หมายถึง ตัวเลขที่ไม่เปิดเผย

Note : D means disclosure prohibited.

ที่มา : สำนักงานธุรกิจและอุตสาหกรรม พ.ศ. 2555 : อุตสาหกรรมผลิต จังหวัดบึงกาฬ สำนักงานสถิติแห่งชาติ กระทรวงเทคโนโลยีสารสนเทศและการสื่อสาร

Source : The 2012 Business and Industrial Census : Manufacturing Industry, Bueng Kan Province, National Statistical Office, Ministry of Information and Communication Technology.

ตาราง 10 ค่าใช้จ่ายตั้งขึ้นของสถานประกอบการอุตสาหกรรมผลิตในปี 2554 จำแนกตามหมวดย่อยอุตสาหกรรม  
TABLE 10 TOTAL EXPENSES OF MANUFACTURING ESTABLISHMENTS IN 2011 BY DIVISION OF INDUSTRY

จำนวน สถาน- ประกอบการ Number of establishments	รวม Total	ค่าซื้อวัตถุดิบ และวัสดุประกอบ ที่ใช้ในการผลิต Purchase of materials and components	ค่าซื้อเพลิง และค่าไฟฟ้า ที่ใช้ในการผลิต Cost of fuels, electricity used in production	ค่าติดตั้งซ่อมแซมและ บำรุงรักษาสินค้า ที่จำหน่ายให้ลูกค้า Cost of repair and maintenance sales of goods of purchase	ค่าติดตั้งซ่อมแซมและ บำรุงรักษาเครื่องจักร เครื่องมือ เครื่องมือ Cost of repair and maintenance of machinery and equipment	ค่าซื้อสินค้า ที่ซื้อมาจำหน่าย ในสภาพเดิม Purchase of goods for resale	ค่าจ้างหม้ายให้ สถานประกอบการ อื่นเพื่อสินค้าให้ Cost of contract and commission work	ค่าใช้จ่าย ในการขาย Cost of sale	ค่าใช้จ่าย ในการบริหาร และดำเนินงาน Administrative expense	ค่าใช้จ่ายอื่น ๆ Other expenses	Division of Industry	รวม Total
	1,816	488,301.2	257,656.4	93,537.5	2,020.9	26,620.6	5,008.7	1,821.9	12,382.7	74,365.3	14,887.4	14,887.4
10 การผลิตผลิตภัณฑ์อาหาร	812	189,875.2	108,498.1	25,454.7	1,555.6	9,950.3	3,015.7	-	8,546.3	32,702.1	152.4	152.4
11 การผลิตเครื่องดื่ม	14	8,246.6	3,169.6	1,234.9	46.7	1,050.0	-	-	616.0	2,109.4	20.0	20.0
13 การผลิตสิ่งทอ	144	14,515.5	12,073.7	393.3	-	54.9	-	-	174.8	1,802.1	16.7	16.7
14 การผลิตเสื้อผ้าเครื่องแต่งกาย	115	12,318.6	10,226.8	520.0	-	102.1	-	-	146.0	1,268.5	23.1	23.1
15 การผลิตเครื่องหนังและผลิตภัณฑ์ที่เกี่ยวข้อง	2	D	D	D	-	D	-	D	D	D	-	-
16 การผลิตไม้และผลิตภัณฑ์จากไม้และไม้ก๊อก (ยกเว้นเฟอร์นิเจอร์) การผลิตสิ่งของจากฟาง และวัสดุธรรมชาติอื่นๆ	476	22,889.6	17,141.7	686.7	16.4	45.6	-	82.2	692.8	4,174.1	50.1	50.1
18 การพิมพ์และการผลิตซ้ำสื่อบันทึกข้อมูล	7	1,835.9	1,253.9	113.4	-	177.3	-	-	10.5	280.8	-	-
20 การผลิตเคมีภัณฑ์และผลิตภัณฑ์เคมี	4	3,409.5	2,964.2	125.0	-	100.5	-	-	-	219.8	-	-
21 การผลิตสิ่งพิมพ์ เคมีภัณฑ์ที่ใช้รักษาโรค และผลิตภัณฑ์จากพืชและสัตว์ที่ใช้รักษาโรค	2	D	D	D	-	-	-	-	D	D	-	-
22 การผลิตผลิตภัณฑ์ยางและพลาสติก	6	131,044.0	25,927.6	61,191.7	-	14,310.9	-	-	422.0	14,801.7	14,390.1	14,390.1
23 การผลิตผลิตภัณฑ์อื่นๆ ที่ทำจากแร่โลหะ	47	41,521.5	30,742.2	754.5	103.1	249.2	1,485.0	-	446.4	7,534.9	206.3	206.3
25 การผลิตผลิตภัณฑ์โลหะประดิษฐ์ (ยกเว้นเครื่องจักรและอุปกรณ์) ซึ่งมีได้จัด ประเภทไว้ในที่อื่น	79	34,101.9	24,988.6	1,725.2	149.4	288.8	100.0	-	225.7	6,609.5	14.8	14.8
28 การผลิตเครื่องจักรและเครื่องมือ ซึ่งมีได้จัด ประเภทไว้ในที่อื่น	2	D	D	D	D	D	-	-	D	D	-	-
29 การผลิตยานยนต์ รถพ่วง และรถกึ่งพ่วง	11	3,550.4	2,519.9	201.8	10.0	76.7	100.0	-	124.0	498.1	-	-
31 การผลิตเฟอร์นิเจอร์	14	8,499.4	7,207.1	255.0	290	350	200.0	-	74.0	685.3	14.0	14.0
32 การผลิตผลิตภัณฑ์อื่นๆ	40	4,841.0	4,061.6	1,338	-	82.0	-	-	93.3	470.3	-	-
33 การซ่อมและการติดตั้งเครื่องจักรและอุปกรณ์	30	3,885.9	2,184.4	569.6	24.6	58.9	108.0	-	-	940.4	-	-
38 การเก็บรวบรวมของเสีย การบำบัด และการ กำจัดของเสีย รวมถึงการนำของเสียกลับมา ใช้ใหม่	11	2,226.2	1,984.6	52.4	-	2.0	-	-	-	187.2	-	-

หมายเหตุ : D หมายถึง ตัวเลขที่ไม่เปิดเผย  
Note : D means disclosure prohibited.

ที่มา : สำนักธุรกิจและอุตสาหกรรม พ.ศ. 2555 - อุตสาหกรรมผลิต จังหวัดบึงกาฬ สำนักงานสถิติแห่งชาติ กระทรวงเทคโนโลยีสารสนเทศและการสื่อสาร

Source : The 2012 Business and Industrial Census : Manufacturing Industry, Bueng Kan Province, National Statistical Office, Ministry of Information and Communication Technology.

ตาราง 11 รายรับทั้งสิ้นของสถานประกอบการอุตสาหกรรมผลิตในปี 2554 จำแนกตามหมวดย่อยอุตสาหกรรม

TABLE 11 TOTAL RECEIPTS OF MANUFACTURING ESTABLISHMENTS IN 2011 BY DIVISION OF INDUSTRY

หมวดย่อยอุตสาหกรรม	จำนวน สถานประกอบการ Number of establishments	รวม Total	มูลค่าขายผลิต Sales of goods produced	รายรับจาก การขายสินค้า ที่ออกมาจำหน่าย ในสภาพเดิม Sales of goods purchased for resale	รายรับจากการ รับจ้างหน่วงทำการ ผลิตสินค้า Receipts for contract and commission work	รายรับจากการให้ บริการ บำรุงรักษา ซ่อมแซม Receipts for repair and installation work done for others	รายรับจากการให้เช่า อาคาร อาคารพร้อมที่ดิน ฯลฯ Receipts for rent on building, vehicle, machinery and equipment	เงินปันผลรับ Dividend	ดอกเบี้ยรับ Interest	รายรับอื่น ๆ Other receipts	Division of industry	Total
<b>รวม</b>	<b>1,816</b>	<b>703,253.4</b>	<b>688,917.1</b>	<b>5,866.8</b>	<b>3,729.4</b>	<b>43.2</b>	<b>481.0</b>	<b>6.0</b>	<b>3,621.0</b>	<b>589.0</b>		<b>Total</b>
10 การผลิตภัณฑอาหาร	812	271,005.4	266,859.4	3,804.3	-	-	-	-	-	341.6	Manufacture of food products	
11 การผลิตเครื่องดื่ม	14	12,949.3	12,949.3	-	-	-	-	-	-	-	Manufacture of beverages	
13 การผลิตสิ่งทอ	144	22,303.0	22,294.6	-	-	-	-	6.0	-	2.4	Manufacture of textiles	
14 การผลิตเสื้อผ้าเครื่องแต่งกาย	115	18,327.4	17,552.8	-	729.4	-	-	-	-	45.2	Manufacture of wearing apparels	
15 การผลิตเครื่องหนังและผลิตภัณฑ์ที่เกี่ยวข้อง	2	D	D	-	D	-	-	-	-	D	Manufacture of leather and related products	
16 การผลิตไม้และผลิตภัณฑ์จากไม้และไม้ก๊อก (ยกเว้นเฟอร์นิเจอร์) การผลิตสิ่งของจากฟาง และวัสดุประสานอื่นๆ	476	35,149.6	35,149.6	-	-	-	-	-	-	-	Manufacture of wood and products of wood and cork (except furniture); manufacture of articles of straw and plaiting materials	
18 การพิมพ์และการผลิตซ้ำสื่อบันทึกข้อมูล	7	2,776.8	2,776.8	-	-	-	-	-	-	-	Printing and reproduction of recorded media	
20 การผลิตเคมีภัณฑ์และผลิตภัณฑ์เคมี	4	5,567.0	5,567.0	-	-	-	-	-	-	-	Manufacture of chemicals and chemical products	
21 การผลิตเภสัชภัณฑ์ เคมีภัณฑ์ที่ใช้รักษาโรค และผลิตภัณฑ์จากพืชและสัตว์ที่ใช้รักษาโรค	2	D	D	-	-	-	-	-	-	-	Manufacture of pharmaceuticals, medicinal chemical and botanical products	
22 การผลิตผลิตภัณฑ์ยางและพลาสติก	6	182,341.9	178,275.9	-	-	-	445.0	-	3,621.0	-	Manufacture of rubber and plastic products	
23 การผลิตผลิตภัณฑ์อื่นๆ ที่ทำจากแร่โลหะ	47	57,190.5	55,458.0	1,732.5	-	-	-	-	-	-	Manufacture of other non-metallic mineral products	
25 การผลิตผลิตภัณฑ์โลหะประดิษฐ์ (ยกเว้นเครื่องจักรและอุปกรณ์)	79	50,263.8	50,113.8	150.0	-	-	-	-	-	-	Manufacture of fabricated metal products (except machinery and equipment)	
28 การผลิตเครื่องจักรและเครื่องมือ ซึ่งมีได้ จัดประเภทไว้ในที่อื่น	2	D	D	-	-	-	-	-	-	D	Manufacture of machinery and equipment, n.e.c.	
29 การผลิตยานยนต์ รถพ่วง และรถกึ่งพ่วง	11	5,428.4	5,278.4	150.0	-	-	-	-	-	-	Manufacture of motor vehicles, trailers and semi-trailers	
31 การผลิตเฟอร์นิเจอร์	14	11,456.4	11,306.4	-	-	-	-	-	-	150.0	Manufacture of furniture	
32 การผลิตผลิตภัณฑ์อื่นๆ	40	7,917.1	7,888.3	-	-	-	-	-	-	28.8	Other manufacturing	
33 การซ่อมแซมและการติดตั้งเครื่องจักรและอุปกรณ์	30	6,041.7	5,932.5	30.0	-	43.2	36.0	-	-	-	Repair and installation of machinery and equipment	
38 การเก็บรวบรวมของเสีย การบำบัด และ การกำจัดของเสีย รวมถึงการนำของเสีย กลับมาใช้ใหม่	11	6,740.7	6,740.7	-	-	-	-	-	-	-	Waste collection, treatment and disposal activities; materials recovery	

หมายเหตุ : D หมายถึง ตัวเลขที่ไม่เปิดเผย

Note : D means disclosure prohibited.

ที่มา : สำนักงานธุรกิจและอุตสาหกรรม พ.ศ. 2555 : อุตสาหกรรมและการผลิต จังหวัดกาญจนบุรี

Source : The 2012 Business and Industrial Census : Manufacturing Industry, Bueng Kan Province, National Statistical Office, Ministry of Information and Communication Technology.

ตาราง 12 มูลค่าตามบัญชีของสินทรัพย์ถาวรในปี 2554 จำแนกตามหมวดของอุตสาหกรรม  
TABLE 12 BOOK VALUE OF FIXED ASSETS IN 2011 BY DIVISION OF INDUSTRY

จำนวน สถาน- ประกอบการ Number of establish- ments	มูลค่าสินทรัพย์ถาวร Book value of fixed assets 1 Jan. 2011										มูลค่าสินทรัพย์ถาวร Book value of fixed assets 31 Dec. 2011										Division of industry
	รวม Total	ที่ดิน Land	อาคารและ สิ่งก่อสร้าง Building and	เครื่องจักร Machinery	ยานพาหนะ Vehicles	สำนักงาน Office appliances	เครื่องมือ อื่น ๆ Other tools	สินทรัพย์ ถาวรอื่น ๆ Other fixed assets	รวม Total	ที่ดิน Land	อาคารและ สิ่งก่อสร้าง Building and	เครื่องจักร Machinery	ยานพาหนะ Vehicles	สำนักงาน Office appliances	เครื่องมือ อื่น ๆ Other tools	สินทรัพย์ ถาวรอื่น ๆ Other fixed assets	รวม Total				
																		การก่อสร้าง construction	การก่อสร้าง construction		
	1,816	1,468,027.0	629,262.6	465,964.5	141,187.2	220,706.2	2,704.6	8,175.9	26.1	1,499,120.0	645,671.4	415,684.5	217,137.7	199,060.4	12,932.6	8,610.4	23.1	Total			
10 การผลิตผลิตภัณฑ์อาหาร	812	572,887.9	286,519.9	138,666.2	60,332.3	85,572.4	704.8	1,092.2	-	635,879.1	287,092.5	124,970.9	137,753.5	83,744.1	1,300.3	1,017.9	-	Manufacture of food products			
11 การผลิตเครื่องดื่ม	14	18,146.8	5,033.4	5,533.4	2,500.0	5,940.0	13.3	26.7	-	23,764.2	5,060.1	5,942.6	4,631.7	8,607.4	48.0	-	-	Manufacture of beverages			
13 การผลิตสิ่งทอ	144	61,153.9	18,271.6	25,754.7	1,196.4	13,745.0	56.0	2,130.3	-	55,283.3	18,506.6	23,122.7	1,048.4	48.7	2,034.3	-	-	Manufacture of textiles			
14 การผลิตเครื่องนุ่งห่มและสิ่งทอที่เกี่ยวข้อง	115	80,802.7	28,156.3	33,953.2	3,414.6	14,460.5	2.0	816.2	-	75,112.6	28,209.0	30,258.9	2,656.0	13,292.7	2.0	694.1	-	Manufacture of wearing apparels			
15 การผลิตเครื่องหนังและผลิตภัณฑ์ที่เกี่ยวข้อง	2	D	D	D	D	D	D	D	D	D	D	D	D	D	D	D	D	Manufacture of leather and related products			
16 การผลิตไม้และผลิตภัณฑ์จากไม้และไม้กึ่ง (ยกเว้นหม้อไอน้ำ) การผลิตสิ่งของจากพืช และสัตว์จากอื่นๆ	476	165,975.6	55,454.3	97,734.4	1,697.9	10,412.2	10.0	666.8	-	149,228.3	55,934.3	83,840.0	1,291.8	7,474.4	9.5	678.4	-	Manufacture of wood and products of wood and cork (except furniture); manufacture of articles of straw and plaiting materials			
18 การพิมพ์และการผลิตสื่อสิ่งพิมพ์ทุกชนิด	7	7,165.9	4,200.1	1,166.7	665.0	1,050.0	72.3	11.7	-	7,426.1	4,217.6	1,108.4	1,020.9	991.7	64.2	23.3	-	Printing and reproduction of recorded media			
20 การผลิตเคมีภัณฑ์และผลิตภัณฑ์เคมี	4	3,635.0	1,140.0	1,090.0	45.0	840.0	10.0	510.0	-	3,469.0	1,150.0	1,060.0	30.0	760.0	9.0	460.0	-	Manufacture of chemicals and chemical products			
21 การผลิตเภสัชภัณฑ์ เคมีภัณฑ์ใช้ภายในครัว และผลิตภัณฑ์เครื่องสำอางและตัวใช้รักษาโรค	2	D	D	D	D	D	D	D	D	D	D	D	D	D	D	D	D	Manufacture of pharmaceuticals, medicinal chemical and botanical products			
22 การผลิตผลิตภัณฑ์ยางและพลาสติก	6	337,241.0	142,013.3	122,164.0	53,686.7	17,578.9	1,714.1	58.1	26.1	343,852.2	155,513.3	112,437.9	50,157.3	14,339.5	11,335.6	455	23.1	Manufacture of rubber and plastic products			
23 การผลิตผลิตภัณฑ์อื่นๆ ที่ได้จากแร่โลหะ	47	77,290.3	20,596.3	10,448.5	6,579.7	38,198.5	20.0	1,447.4	-	65,550.3	21,833.8	8,822.9	8,593.9	24,938.3	18.0	1,343.5	-	Manufacture of other non-metallic mineral products			
25 การผลิตผลิตภัณฑ์โลหะประสมอื่นๆ (ยกเว้นเครื่องจักรและอุปกรณ์)	79	63,700.8	26,544.3	9,228.9	8,656.3	18,642.3	-	629.0	-	66,650.7	26,774.7	8,328.3	8,020.1	21,944.7	-	1,582.8	-	Manufacture of fabricated metal products (excepts machinery and equipment)			
28 การผลิตเครื่องจักรและเครื่องมือ ซึ่งมีได้ อุปกรณ์ที่ใช้ในท้องถิ่น	2	D	D	D	D	D	D	D	D	D	D	D	D	D	D	D	D	Manufacture of machinery and equipment, n.e.c.			
29 การผลิตยานยนต์ รถพ่วง และรถกึ่งพ่วง	11	10,626.8	4,000.0	3,333.4	500.0	2,723.4	20.0	50.0	-	8,960.1	4,000.0	2,358.4	388.3	2,166.7	10.0	36.7	-	Manufacture of motor vehicles, trailers and semi-trailers			
31 การผลิตเฟอร์นิเจอร์	14	9,091.6	3,960.0	1,870.0	181.0	2,690.6	-	390.0	-	8,382.2	4,020.0	1,645.0	140.0	2,202.2	-	375.0	-	Manufacture of furniture			
32 การผลิตผลิตภัณฑ์อื่นๆ	40	22,674.0	14,201.7	6,681.3	2.4	1,646.7	50.0	92.0	-	20,596.7	14,188.0	4,890.7	2.4	1,394.8	35.0	85.8	-	Other manufacturing			
33 การซ่อมและการติดตั้งเครื่องจักรและอุปกรณ์	30	30,990.3	16,731.5	6,059.9	465.0	7,615.8	-	118.1	-	28,897.4	16,731.5	5,484.5	327.8	6,287.9	-	65.8	-	Repair and installation of machinery and equipment			
38 การเก็บรวบรวมของเสีย การบำบัด และ การกำจัดของเสีย รวมถึงการนำของเสีย กลับมาใช้ใหม่	11	200.0	-	80.0	35.0	-	5.0	80.0	-	173.5	-	63.5	27.0	-	3.0	80.0	-	Waste collection, treatment and disposal activities; materials recovery			

หมายเหตุ : D หมายถึง ค่าเลขที่ไม่เป็นเลข  
Note : D means disclosure prohibited.

ที่มา : สำนักบริหารและอุตสาหกรรม 2555 : อุตสาหกรรมการผลิต จังหวัดบุรีรัมย์ สำนักงานสถิติแห่งชาติ กรมการทางเทคโนโลยีสารสนเทศและการสื่อสาร  
Source : The 2012 Business and Industrial Census : Manufacturing Industry, Bueng Kan Province, National Statistical Office, Ministry of Information and Communication Technology.

ตาราง 13 มูลค่าสินทรัพย์ถาวรที่เปลี่ยนแปลงระหว่าง มกราคม - ธันวาคม 2554 จำแนกตามหมวดย่อยอุตสาหกรรม

TABLE 13 VALUE OF FIXED ASSETS CHANGED IN JANUARY - DECEMBER 2011 BY DIVISION OF INDUSTRY

(พันบาท In Thousand Baht)

หมวดย่อยอุตสาหกรรม	จำนวนสถานประกอบการ Number of establishments	รวม Total	มูลค่าสินทรัพย์ถาวรที่เปลี่ยนแปลง		มูลค่าสินทรัพย์ถาวรที่ขาย Value of disposal of fixed assets	ค่าโอนกรรมสิทธิ์ Ownership transfer fee	Division of industry
			มูลค่าสินทรัพย์ถาวรที่ซื้อหรือผลิตขึ้นเอง Value of new or cost producing of fixed assets	Change in value of fixed assets			
<b>รวม</b>	<b>1,816</b>	<b>22,421.0</b>	<b>21,970.1</b>	<b>450.0</b>	<b>0.9</b>	<b>Total</b>	
10 การผลิตผลิตภัณฑ์อาหาร	812	3,166.1	2,815.2	350.0	0.9	Manufacture of food products	
11 การผลิตเครื่องดื่ม	14	1,870.0	1,870.0	-	-	Manufacture of beverages	
13 การผลิตสิ่งทอ	144	26.1	26.1	-	-	Manufacture of textiles	
14 การผลิตเสื้อผ้าเครื่องแต่งกาย	115	10.0	10.0	-	-	Manufacture of wearing apparels	
15 การผลิตเครื่องหนังและผลิตภัณฑ์ที่เกี่ยวข้อง	2	D	D	-	-	Manufacture of leather and related products	
16 การผลิตไม้และผลิตภัณฑ์จากไม้และไม้ก๊อก (ยกเว้นเฟอร์นิเจอร์) การผลิตสิ่งของจากพางและ วัสดุถักสานอื่นๆ	476	131.6	131.6	-	-	Manufacture of wood and products of wood and cork (except furniture); manufacture of articles of straw and plaiting materials	
18 การพิมพ์และการผลิตซ้ำข้อมูลที่ข้อมูล	7	-	-	-	-	Printing and reproduction of recorded media	
20 การผลิตเคมีภัณฑ์และผลิตภัณฑ์เคมี	4	-	-	-	-	Manufacture of chemicals and chemical products	
21 การผลิตเภสัชภัณฑ์ เคมีภัณฑ์ที่ใช้รักษาโรค และผลิตภัณฑ์จากพืชและสัตว์ที่ใช้รักษาโรค	2	-	-	-	-	Manufacture of pharmaceuticals, medicinal chemical and botanical products	
22 การผลิตผลิตภัณฑ์ยางและพลาสติก	6	16,253.1	16,253.1	-	-	Manufacture of rubber and plastic products	
23 การผลิตผลิตภัณฑ์อื่นๆ ที่ทำจากแร่โลหะ	47	762.0	662.0	100.0	-	Manufacture of other non-metallic mineral products	
25 การผลิตผลิตภัณฑ์โลหะประดิษฐ์ (ยกเว้นเครื่องจักรและอุปกรณ์)	79	112.5	112.5	-	-	Manufacture of fabricated metal products (excepts machinery and equipment)	
28 การผลิตเครื่องจักรและเครื่องมือ ซึ่งมีได้จัดประเภทไว้ในที่อื่น	2	D	D	-	-	Manufacture of machinery and equipment; n.e.c.	
29 การผลิตยานยนต์ รถพ่วง และรถกึ่งพ่วง	11	36.7	36.7	-	-	Manufacture of motor vehicles, trailers and semi-trailers	
31 การผลิตเฟอร์นิเจอร์	14	-	-	-	-	Manufacture of furniture	
32 การผลิตผลิตภัณฑ์อื่นๆ	40	-	-	-	-	Other manufacturing	
33 การซ่อมและการติดตั้งเครื่องจักรและอุปกรณ์	30	-	-	-	-	Repair and installation of machinery and equipment	
38 การเก็บรวบรวมของเสีย การบำบัด และการกำจัดของเสีย รวมถึงการนำของเสียกลับมาใช้ใหม่	11	-	-	-	-	Waste collection, treatment and disposal activities; materials recovery	

หมายเหตุ : D หมายถึง ตัวเลขที่ไม่เปิดเผย

Note : D means disclosure prohibited.

ที่มา : สำนักธุรกิจและอุตสาหกรรม พ.ศ. 2555 : อุตสาหกรรมการผลิต จังหวัดบึงกาฬ สำนักงานสถิติแห่งชาติ กระทรวงเทคโนโลยีสารสนเทศและการสื่อสาร

Source : The 2012 Business and Industrial Census : Manufacturing Industry, Bueng Kan Province, National Statistical Office, Ministry of Information and Communication Technology.

ภาคผนวก

**ภาคผนวก ก**  
**ระเบียบวิธี**  
**จังหวัดบึงกาฬ**

**1. แผนการสุ่มตัวอย่าง**

**1.1 สถานประกอบการที่มีจำนวนคนทำงาน 1 – 10 คน**

แผนการสุ่มตัวอย่างที่ใช้เป็นแบบ Stratified Systematic Sampling โดยมีประเภทมาตรฐานอุตสาหกรรม (ประเทศไทย) ปี 2552 (Thailand Standard Industrial Classification: TSIC 2009) ในระดับกิจกรรมเป็นสตราตัม และสถานประกอบการเป็นหน่วยตัวอย่าง

**1) การจัดสตราตัม**

ประเภทมาตรฐานอุตสาหกรรม (ประเทศไทย) ปี 2552 (Thailand Standard Industrial Classification: TSIC 2009) ในระดับกิจกรรมเป็นสตราตัม ซึ่งมีทั้งสิ้น 409 สตราตัม

**2) การเลือกตัวอย่าง**

ได้ทำการเลือกสถานประกอบการตัวอย่างในแต่ละสตราตัม ด้วยวิธีการสุ่มแบบมีระบบ อย่างอิสระต่อกัน ได้จำนวนสถานประกอบการตัวอย่างทั้งสิ้น 381 แห่ง จากทั้งสิ้น 1,714 แห่ง

**1.2 สถานประกอบการที่มีจำนวนคนทำงานตั้งแต่ 11 คนขึ้นไป**

กำหนดให้ทุกสถานประกอบการเป็นหน่วยตัวอย่าง โดยให้ทำการเจนนับสถานประกอบการทุกแห่งจำนวนทั้งสิ้น 124 แห่ง

สรุป จำนวนสถานประกอบการที่ต้องเจนนับมีทั้งสิ้น 505 แห่ง

**2. วิธีการประมาณผล**

การเสนอผลการสำรวจ ได้เสนอผลในระดับจังหวัด โดยจำแนกตามการประกอบกิจกรรมทางเศรษฐกิจ ตามการจัดประเภทมาตรฐานอุตสาหกรรมประเทศไทย ปี 2552 (Thailand Standard Industrial Classification: TSIC-2009) ในระดับหมวดย่อย และขนาดของสถานประกอบการ (วัดด้วยจำนวนคนทำงาน) ออกเป็น 6 ขนาด ดังนี้

ขนาดของสถานประกอบการ	1	2	3	4	5	6
จำนวนคนทำงาน	1 – 15	16 – 25	26 – 30	31 – 50	51 – 200	> 200

ในการประมาณค่า กำหนดให้

$q = 1, 2, 3, \dots, n_{jklmp}$  (สถานประกอบการตัวอย่าง)

$p = 1, 2, 3, \dots, 12$  (ขนาดของสถานประกอบการ)

$m = 1, 2, 3, \dots, 409$  (กิจกรรม)

$l = 1, 2, 3, \dots, 164$  (หมู่ย่อย)

$k = 1, 2, 3, \dots, 78$  (หมู่ใหญ่)

$j = 1, 2, 3, \dots, 28$  (หมวดย่อย)

## 2.1 การประมาณผลสำหรับสถานประกอบการที่มีจำนวนคนทำงาน 1 – 10 คน

สูตรการประมาณค่ายอดรวมของลักษณะที่ต้องการศึกษา  $X$  สำหรับสถานประกอบการที่มีจำนวนคนทำงาน 1 – 10 คน หมวดย่อย  $j$  คือ

$$\hat{X}'_j = \sum_{k=1}^{78} \sum_{l=1}^{164} \sum_{m=1}^{409} \hat{X}'_{jklm}$$

โดยที่

$\hat{X}'_{jklm}$  คือ ค่าประมาณยอดรวมของลักษณะที่ต้องการศึกษา  $X$  สำหรับสถานประกอบการที่มีคนทำงาน 1 – 10 คน กิจกรรม  $m$  หมู่ย่อย  $l$  หมู่ใหญ่  $k$  หมวดย่อย  $j$  ซึ่ง

$$\hat{X}'_{jklm} = w'_{jklm} \sum_{p=1}^2 \sum_{q=1}^{n_{jklmp}} X_{jklmpq}$$

$X_{jklmpq}$  คือ ค่าของลักษณะที่ต้องการศึกษา  $X$  ของสถานประกอบการตัวอย่าง  $q$  ขนาดของสถานประกอบการ  $p$  กิจกรรม  $m$  หมู่ย่อย  $l$  หมู่ใหญ่  $k$  หมวดย่อย  $j$

$w'_{jklm}$  คือ ค่าถ่วงน้ำหนักสำหรับสถานประกอบการที่มีคนทำงาน 1 – 10 คน กิจกรรม  $m$  หมู่ย่อย  $l$  หมู่ใหญ่  $k$  หมวดย่อย  $j$  ซึ่ง

$$w'_{jklm} = \frac{N'_{jklm}}{n'_{jklm}}$$

$N'_{jklm}$  คือ จำนวนสถานประกอบการทั้งสิ้น สำหรับสถานประกอบการที่มีคนทำงาน 1 – 10 คน กิจกรรม  $m$  หมู่ย่อย  $l$  หมู่ใหญ่  $k$  หมวดย่อย  $j$

$n'_{jklm}$  คือ จำนวนสถานประกอบการตัวอย่างที่เจงนับได้ทั้งสิ้น สำหรับสถานประกอบการที่มีคนทำงาน 1 – 10 คน กิจกรรม  $m$  หมู่ย่อย  $l$  หมู่ใหญ่  $k$  หมวดย่อย  $j$

## 2.2 การประมาณผลสำหรับสถานประกอบการที่มีจำนวนคนทำงาน 11 คนขึ้นไป

สูตรการประมาณค่ายอดรวมของลักษณะที่ต้องการศึกษา  $X$  สำหรับสถานประกอบการที่มีจำนวนคนทำงานตั้งแต่ 11 คนขึ้นไป ( $p = 3, 4, 5, \dots, 12$ ) หมวดย่อย  $j$  คือ

$$\hat{X}_{jp} = \sum_{k=1}^{78} \sum_{l=1}^{164} \sum_{m=1}^{409} \hat{X}_{jklmp}$$



โดยที่

$\hat{X}_{jklmp}$  คือ ค่าประมาณยอดรวมของลักษณะที่ต้องการศึกษา  $X$  สำหรับสถานประกอบการที่มีขนาดของสถานประกอบการ  $p$  กิจกรรม  $m$  หมู่ย่อย  $l$  หมู่ใหญ่  $k$  หมวดย่อย  $j$  ซึ่ง

$$\hat{X}_{jklmp} = \frac{N_{jklmp}}{N'_{jklmp}} \sum_{q=1}^{n_{jklmp}} x_{jklmpq}$$

$x_{jklmpq}$  คือ ค่าของลักษณะที่ต้องการศึกษา  $X$  ของสถานประกอบการตัวอย่าง  $q$  ขนาดของสถานประกอบการ  $p$  กิจกรรม  $m$  หมู่ย่อย  $l$  หมู่ใหญ่  $k$  หมวดย่อย  $j$

$N_{jklmp}$  คือ จำนวนสถานประกอบการทั้งสิ้น สำหรับสถานประกอบการที่มีขนาดของสถานประกอบการ  $p$  กิจกรรม  $m$  หมู่ย่อย  $l$  หมู่ใหญ่  $k$  หมวดย่อย  $j$

$N'_{jklmp}$  คือ จำนวนสถานประกอบการที่แจงนับได้ทั้งสิ้น สำหรับสถานประกอบการที่มีขนาดของสถานประกอบการ  $p$  กิจกรรม  $m$  หมู่ย่อย  $l$  หมู่ใหญ่  $k$  หมวดย่อย  $j$

### 2.3 การประมาณค่าสัมประสิทธิ์ความแปรผันของค่าประมาณยอดรวม

1) สูตรการประมาณค่าความแปรปรวนของค่าประมาณยอดรวมของลักษณะที่ต้องการศึกษา  $X$  สำหรับสถานประกอบการที่มีจำนวนคนทำงาน 1 – 10 คนขึ้นไป หมวดย่อย  $j$  คือ

$$\hat{V}(\hat{X}'_{jklm}) = N_{jklm} (N_{jklm} - n_{jklm}) \frac{s_{jklm}^2}{n_{jklm}}$$

โดยที่

$$s_{jklm}^2 = \frac{1}{n_{jklm} - 1} \left[ \sum_{q=1}^{n_{jklm}} x_{jklmq}^2 - \frac{\left( \sum_{q=1}^{n_{jklm}} x_{jklmq} \right)^2}{n_{jklm}} \right]$$

2) สูตรการประมาณค่าสัมประสิทธิ์ความแปรผันของค่าประมาณยอดรวมของลักษณะที่ต้องการศึกษา  $X$  สำหรับสถานประกอบการที่มีจำนวนคนทำงาน  $1 - 10$  คน หมวดย่อย  $j$  คือ

$$C.V.j = \frac{\sqrt{\frac{\sum_{k=1}^{78} \sum_{l=1}^{164} \sum_{m=1}^{409} \hat{V}(\hat{X}'_{jklm})}{78 \cdot 164 \cdot 409}}}{\sum_{k=1}^{78} \sum_{l=1}^{164} \sum_{m=1}^{409} \hat{X}'_{jklm}}$$

### 3. วิธีการเก็บรวบรวมข้อมูล

การเก็บรวบรวมข้อมูลใช้วิธีส่งเจ้าหน้าที่ ซึ่งเป็นข้าราชการและลูกจ้างของสำนักงานสถิติแห่งชาติออกไปทำการสัมภาษณ์เจ้าของผู้ประกอบการ หรือผู้ที่ได้รับมอบหมายให้ตอบข้อมูลของสถานประกอบการอุตสาหกรรม การผลิต ในระหว่างเดือนพฤษภาคม – สิงหาคม พ.ศ. 2555

### 4. การประมวลผลข้อมูล

การประมวลผลข้อมูลทุกขั้นตอน และการจัดทำรายงานผลระดับจังหวัด ดำเนินการที่สำนักงานสถิติจังหวัด โดยสำนักงานสถิติแห่งชาติในส่วนกลางให้การสนับสนุนทางด้านวิชาการ เช่น การจัดทำโปรแกรมสำหรับการบันทึกข้อมูลและการประมวลผลข้อมูล และการจัดทำต้นฉบับตารางเสนอผล และรายงานผล เป็นต้น สำหรับการประมวลผลระดับภาคและทั่วประเทศ ดำเนินการที่สำนักงานสถิติแห่งชาติในส่วนกลาง

### 5. การปิดตัวเลข

ผลรวมของแต่ละจำนวนอาจไม่เท่ากับยอดรวม ทั้งนี้เนื่องจากการปัดเศษ

### 6. ความคลาดเคลื่อนของข้อมูล

ข้อมูลที่น่าเสนอไว้ในรายงานฉบับนี้อาจจะมีความคลาดเคลื่อนอยู่บ้าง ความคลาดเคลื่อนดังกล่าวเป็นความคลาดเคลื่อนจากการสุ่มตัวอย่าง (Sampling error) และความคลาดเคลื่อนที่ไม่ได้เกิดจากการสุ่มตัวอย่าง (Non-Sampling error) เช่น ผู้ตอบไม่ให้ข้อมูลตามความเป็นจริง ข้อมูลในแบบสอบถามไม่ครบถ้วน การลงรหัสผิดพลาดหรือการบันทึกข้อมูลผิดพลาด เป็นต้น อย่างไรก็ตามสำนักงานสถิติแห่งชาติได้พยายามควบคุมให้ข้อมูลมีความคลาดเคลื่อนน้อยที่สุด จึงขอให้ผู้ใช้ข้อมูลใช้ข้อมูลด้วยความระมัดระวังตามสมควร

ตาราง 1 ค่า c.v. ของจำนวนคนทำงาน ลูกจ้าง ค่าตอบแทนแรงงาน มูลค่าผลผลิต และค่าใช้จ่ายขั้นกลาง จำแนกตามประเภทอุตสาหกรรม สำหรับขนาดของสถานประกอบการ 1 - 10 คน

TABLE 1 c.v. OF NUMBER OF PERSONS ENGAGED, EMPLOYEES, REMUNERATION, VALUE OF GROSS OUTPUT AND INTERMEDIATE CONSUMPTION BY CATEGORY OF INDUSTRY FOR ESTABLISHMENTS WITH 1 - 10 PERSONS ENGAGED

รหัส Code	ประเภทอุตสาหกรรม	จำนวน คนทำงาน Number of persons engaged		ลูกจ้าง Employees		มูลค่าผลผลิต Value of gross output	ค่าใช้จ่าย ขั้นกลาง Intermediate consumption	Category of industry
		จำนวน Number	ค่าตอบแทน แรงงาน Remuneration	จำนวน Number	ค่าตอบแทน แรงงาน Remuneration			
<b>รวม</b>		<b>0.1076</b>	<b>0.2791</b>	<b>0.2483</b>	<b>0.0841</b>	<b>0.0902</b>	<b>Total</b>	
10	การผลิตผลิตภัณฑ์อาหาร	0.1966	**	**	0.1409	0.1555	Manufacture of food products	
11	การผลิตเครื่องดื่ม	0.2092	**	**	**	0.2166	Manufacture of beverages	
13	การผลิตสิ่งทอ	**	**	**	0.0826	0.0696	Manufacture of textiles	
14	การผลิตเสื้อผ้าเครื่องแต่งกาย	0.1977	**	**	0.1479	0.1321	Manufacture of wearing apparels	
15	การผลิตเครื่องหนังและผลิตภัณฑ์ที่เกี่ยวข้อง	*	*	*	*	*	Manufacture of leather and related products	
16	การผลิตไม้และผลิตภัณฑ์จากไม้และไม้ก๊อก (ยกเว้นเฟอร์นิเจอร์) การผลิตสิ่งของ จากฟางและวัสดุอัดกล้านอื่น ๆ	0.2035	**	**	**	**	Manufacture of wood and products of wood and cork (except furniture); manufacture of articles of straw and plaiting materials	
18	การพิมพ์และการผลิตซ้ำสื่อบันทึกข้อมูล	0.0488	**	**	0.1193	0.1072	Printing and reproduction of recorded media	
20	การผลิตเคมีภัณฑ์และผลิตภัณฑ์เคมี	*	-	-	*	*	Manufacture of chemicals and chemical products	
21	การผลิตเภสัชภัณฑ์ เคมีภัณฑ์ที่ใช้รักษาโรค และผลิตภัณฑ์จากพืชและสัตว์ที่ใช้รักษาโรค	*	-	-	*	*	Manufacture of pharmaceuticals, medicinal chemical and botanical products	
22	การผลิตผลิตภัณฑ์ยางและพลาสติก	*	*	*	*	*	Manufacture of rubber and plastic products	
23	การผลิตผลิตภัณฑ์อื่นๆ ที่ทำจากแร่โลหะ	0.1677	**	**	0.2212	0.2350	Manufacture of other non-metallic mineral products	

ตาราง 1 ค่า c.v. ของจำนวนคนทำงาน ลูกจ้าง ค่าตอบแทนแรงงาน มูลค่าผลผลิต และค่าใช้จ่ายขั้นกลาง จำแนกตามประเภทอุตสาหกรรม สำหรับขนาดของสถานประกอบการ 1 - 10 คน (ต่อ)

TABLE 1 c.v. OF NUMBER OF PERSONS ENGAGED, EMPLOYEES, REMUNERATION, VALUE OF GROSS OUTPUT AND INTERMEDIATE CONSUMPTION BY

CATEGORY OF INDUSTRY FOR ESTABLISHMENTS WITH 1 - 10 PERSONS ENGAGED (cont'd)

รหัส Code	ประเภทอุตสาหกรรม	จำนวน คนทำงาน Number of persons engaged		ลูกจ้าง Employees		มูลค่าผลผลิต Value of gross output	ค่าใช้จ่าย ขั้นกลาง Intermediate consumption	Category of Industry
		จำนวน Number	ค่าตอบแทน แรงงาน Remuneration	จำนวน Number	ค่าตอบแทน แรงงาน Remuneration			
25	การผลิตผลิตภัณฑ์โลหะประดิษฐ์ (ยกเว้นเครื่องจักรและอุปกรณ์)	0.1368	*	0.2913	**	0.2030	0.1845	Manufacture of fabricated metal products (excepts machinery and equipment)
28	การผลิตเครื่องจักรและเครื่องมือ ซึ่งมิได้จัดประเภทไว้ในที่อื่น	*	*	*	*	*	*	Manufacture of machinery and equipment; n.e.c
29	การผลิตยานยนต์ รถพ่วง และรถกึ่งพ่วง	0.0544		0.1860	0.1932	0.1162	0.1345	Manufacture of motor vehicles; trailers and semi-trailers
31	การผลิตเฟอร์นิเจอร์	0.1818	**	**	**	0.2758	0.2418	Manufacture of furniture
32	การผลิตภัณฑ์อื่น ๆ	0.1101	*	*	*	0.1760	0.1836	Other manufacturing
33	การซ่อมและการติดตั้งเครื่องจักรและอุปกรณ์	0.0783		-	-	0.0694	0.0621	Repair and installation of machinery and equipment
38	การเก็บรวบรวมของเสีย การบำบัด และการ กำจัดของเสีย รวมถึงการนำของเสียกลับมาใช้ใหม่	*		-	-	0.0512	0.0347	Waste collection, treatment and disposal activities; materials recovery

หมายเหตุ : (1) \* หมายถึง ไม่สามารถประมาณค่าได้

(2) \*\* หมายถึง ค่า c.v. มีค่าสูง

ที่มา : สำนักสถิติและอุตสาหกรรม จังหวัดบึงกาฬ สำนักงานสถิติแห่งชาติ กระทรวงเทคโนโลยีสารสนเทศและการสื่อสาร

Note : (1) \* means this value cannot be estimated.

(2) \*\* means this value is not acceptable

Source : The 2012 Business and Industrial Census : Manufacturing Industry, Bueng Kan Province, National Statistical Office, Ministry of Information and Communication Technology.

## ภาคผนวก ข

### คำนิยาม

#### แนวคิดและคำนิยาม

##### 1. สถานประกอบการอุตสาหกรรมการผลิต

หมายถึง สถานประกอบการที่ดำเนินกิจการเกี่ยวกับการผลิต ซึ่งหมายถึงการเปลี่ยนรูปวัตถุดิบให้เป็นผลิตภัณฑ์ชนิดใหม่ด้วยเครื่องจักรหรือเคมีภัณฑ์ โดยไม่คำนึงถึงว่างานนั้นทำด้วยเครื่องจักรหรือด้วยมือหรือทำในโรงงาน โรงซ่อม หรือเคหะสถาน หรือผลิตภัณฑ์นั้นขายส่งหรือขายปลีกก็ตาม การประกอบชิ้นส่วนของผลิตภัณฑ์นั้นว่าเป็นการผลิตด้วย

##### 2. การจำแนกประเภทอุตสาหกรรมการผลิต

ในการจัดทำสำมะโนธุรกิจและอุตสาหกรรม พ.ศ. 2555 ได้จำแนกประเภทอุตสาหกรรมการผลิตตามกิจกรรมทางเศรษฐกิจทุกประเภท ตามการจัดประเภทมาตรฐานอุตสาหกรรมประเทศไทย ปี 2552 (Thailand Standard Industrial Classification : TSIC-2009) ซึ่งอุตสาหกรรมผลิตจัดอยู่ในประเภท D E และ J เฉพาะหมวดย่อย 58

การจัดจำแนกโครงสร้างประเภทอุตสาหกรรมการผลิต เป็นดังนี้

**หมวดย่อยอุตสาหกรรม** ได้แก่ กลุ่มอุตสาหกรรม ซึ่งแบ่งเป็นกลุ่มย่อยจากหมวดใหญ่ และใช้แทนด้วยเลขรหัส 2 ตัวแรก ตั้งแต่รหัส 10 – 33 37 – 39 และ 58 รวม 28 หมวดย่อย

**หมู่ใหญ่อุตสาหกรรม** ได้แก่ กลุ่มอุตสาหกรรม ซึ่งแบ่งเป็นกลุ่มย่อยจากหมวดย่อยอุตสาหกรรม และใช้แทนด้วยเลขรหัส 3 ตัวแรก ตั้งแต่รหัส 101 – 332 370 - 390 และ 581 - 582 รวม 78 หมู่ใหญ่

**หมู่ย่อยอุตสาหกรรม** ได้แก่ กลุ่มอุตสาหกรรม ซึ่งแบ่งเป็นกลุ่มย่อยจากหมู่ใหญ่อุตสาหกรรม และใช้แทนด้วยเลขรหัส 4 ตัวแรก ตั้งแต่รหัส 1011 – 3320 3700 - 3900 และ 5811 - 5820 รวม 164 หมู่ย่อย

**กิจกรรมอุตสาหกรรม** ได้แก่ กลุ่มอุตสาหกรรมที่ย่อยที่สุด และใช้แทนด้วยเลขรหัส 5 ตัวแรก ตั้งแต่รหัส 10111 – 33200 37000 - 39000 และ 58111 – 58203 รวม 409 กิจกรรม

##### 3. รูปแบบการจัดตั้งตามกฎหมาย

###### 3.1 ส่วนบุคคล ห้างหุ้นส่วนสามัญที่ไม่เป็นนิติบุคคล

หมายถึง สถานประกอบการที่มีเจ้าของเป็นบุคคลธรรมดา คนเดียวหรือหลายคนรวมกัน และให้หมายรวมถึงห้างหุ้นส่วนสามัญที่ไม่จดทะเบียนเป็นนิติบุคคลด้วย

###### 3.2 ห้างหุ้นส่วนสามัญนิติบุคคล ห้างหุ้นส่วนจำกัด

หมายถึง สถานประกอบการที่จัดตั้งขึ้น โดยมีบุคคลตั้งแต่ 2 คนขึ้นไปรวมทุนกันเพื่อประกอบการผลิตและมีความรับผิดชอบร่วมกัน โดยการจดทะเบียนตามกฎหมาย

###### 3.3 บริษัทจำกัด บริษัทจำกัด (มหาชน)

บริษัทจำกัด หมายถึง สถานประกอบการที่จัดตั้งขึ้นโดยผู้ริเริ่มคณะหนึ่ง และได้จดทะเบียนถูกต้องตามกฎหมาย โดยมีผู้ริเริ่มดำเนินการอย่างน้อย 7 คนขึ้นไป

บริษัทจำกัด (มหาชน) หมายถึง สถานประกอบการที่จัดตั้งขึ้นโดยการจดทะเบียนจัดตั้งบริษัท การควบบริษัท หรือการแปรสภาพบริษัท และวัตถุประสงค์ที่จะขายหุ้นต่อประชาชน โดยมีผู้ริเริ่มดำเนินการตั้งแต่ 15 คนขึ้นไป

### 3.4 ส่วนราชการ รัฐวิสาหกิจ

หมายถึง สถานประกอบการที่รัฐบาลเป็นเจ้าของหรือมีทุนอยู่ด้วยไม่น้อยกว่าร้อยละ 50 ของทุนทั้งหมด ในที่นี้หมายรวมถึงสถานประกอบการที่ดำเนินการโดยรัฐบาลด้วย ได้แก่ เรือนจำ โรงพยาบาล เป็นต้น

### 3.5 สหกรณ์

หมายถึง สถานประกอบการที่จัดตั้งขึ้นในรูปของสหกรณ์ โดยจดทะเบียนถูกต้องตามกฎหมายว่าด้วยสหกรณ์ โดยมีผู้ก่อตั้งไม่น้อยกว่า 10 คน

### 3.6 รูปแบบอื่น ๆ

หมายถึง สถานประกอบการที่จัดตั้งในรูปแบบอื่น ๆ นอกเหนือจากที่กล่าวแล้วข้างต้น เช่น สมาคม สโมสร กลุ่มแม่บ้าน เป็นต้น

## 4. รูปแบบการจัดตั้งทางเศรษฐกิจ

### 4.1 สำนักงานแห่งเดียว

หมายถึง สถานประกอบการที่ไม่เป็นสาขาหรือหน่วยย่อยของสถานประกอบการอื่น และไม่มีสาขาหรือหน่วยงานย่อยอื่น

### 4.2 สำนักงานใหญ่

หมายถึง สถานประกอบการที่เป็นเจ้าของและควบคุมกิจการของสถานประกอบการอื่นที่เป็นสำนักงานสาขาหรือหน่วยงานย่อย

### 4.3 สำนักงานสาขา

หมายถึง สถานประกอบการที่เป็นสาขาหรือหน่วยงานย่อยของสถานประกอบการอื่นที่เป็นสำนักงานใหญ่

## 5. ทุนจดทะเบียน

ทุนจดทะเบียนหรือทุนรับอนุญาต หมายถึง ทุนดำเนินการซึ่งผู้ริเริ่มก่อการได้ระบุไว้เมื่อจดทะเบียนจัดตั้งเป็นนิติบุคคล หรือทุนที่ได้รับอนุญาตเมื่อขอจัดตั้งเป็นนิติบุคคล ทุนนี้ไม่ได้แสดงถึงเงินที่ได้รับจากผู้ถือหุ้น แต่เป็นการแสดงถึงความประสงค์ของผู้ริเริ่มก่อการว่าจะมีทุนดำเนินการเป็นจำนวนเงินเท่าใด

## 6. อัตราการใช้กำลังการผลิต

หมายถึง สัดส่วนระหว่างปริมาณการผลิตจริงกับกำลังการผลิตสูงสุด ที่สามารถผลิตได้ในช่วงเวลาหนึ่ง คำนวณโดยปริมาณการผลิตจริงหารด้วยกำลังการผลิต

## 7. คนทำงาน

หมายถึง คนที่ทำงานในสถานประกอบการทั้งที่ได้รับเงินเดือนและไม่ได้รับเงินเดือน ที่สถานประกอบการมีอยู่ตามปกติ รวมทั้งผู้ที่ปกติทำงานอยู่ในสถานประกอบการแห่งนี้ แต่ในวันดังกล่าวไม่ได้มาทำงาน เนื่องจากเจ็บป่วย ลาหยุดพักผ่อน โดยได้รับค่าจ้าง/เงินเดือน

## คนทำงาน ประกอบด้วย

### 7.1 คนทำงานโดยไม่ได้รับค่าจ้าง เงินเดือน

หมายถึง เจ้าของกิจการหรือหุ้นส่วนที่ทำงานให้สถานประกอบการ โดยไม่ได้รับค่าจ้าง เงินเดือน และผู้ที่อาศัยอยู่ในครัวเรือนของเจ้าของกิจการ หรือหุ้นส่วน หรือบุคคลอื่น ที่ทำงานให้กับสถานประกอบการอย่างน้อยสัปดาห์ละ 20 ชั่วโมง โดยไม่ได้รับค่าจ้าง เงินเดือน เป็นประจำ

### 7.2 ลูกจ้างในกรรมวิธีการผลิต

หมายถึง ลูกจ้างทั้งหมดที่ทำงานเกี่ยวข้องโดยตรงกับการผลิตในขั้นตอนต่าง ๆ หรือกิจกรรมที่เกี่ยวข้องกับการผลิต โดยได้รับค่าจ้างเงินเดือน

**ผู้ปฏิบัติงานมีฝีมือ** หมายถึง ผู้ที่ทำงานด้านการผลิตซึ่งเคยได้รับการฝึกฝนอบรมมาก่อนอย่างน้อย 3 เดือน หรือผู้มีประสบการณ์ในการทำงาน 5 ปีขึ้นไปในงานเฉพาะที่ทำอยู่ เช่น ช่างนาถยานดูแลเครื่องจักร ผู้ผลิต หรือติดตั้งอุปกรณ์ ผู้เดินเครื่องจักร ผู้ประกอบชิ้นส่วนต่าง ๆ เป็นต้น

**ผู้ปฏิบัติงานไม่มีฝีมือ** หมายถึง ผู้ที่ทำงานด้านการผลิตที่ได้รับการฝึกงานก่อนปฏิบัติงานน้อยกว่า 2 สัปดาห์ เช่น พนักงานทำความสะอาดเครื่องจักร

### 7.3 ลูกจ้างอื่น ๆ

หมายถึง ลูกจ้างทั้งหมดนอกเหนือจากลูกจ้างในกรรมวิธีการผลิตรวมถึงผู้ปฏิบัติงาน นักบริหาร นักวิชาการ เสมียนพนักงาน เช่น ผู้จัดการ ผู้อำนวยการ และกรรมการบริหารที่ได้รับค่าจ้าง เงินเดือน ผู้ปฏิบัติงานในห้องทดลองและนักวิจัย พนักงานพิมพ์ดีด พนักงานบัญชี และพนักงานขาย เป็นต้น

#### ไม่รวมคนทำงาน ดังต่อไปนี้

(1) ผู้บริหารหรือผู้ถือหุ้นที่ได้รับเบี้ยประชุมเป็นครั้งคราว  
(2) คนทำงานของสถานประกอบการอื่นที่มาปฏิบัติงานประจำที่สถานประกอบการแห่งนี้  
(3) คนทำงานที่รับงานไปทำที่บ้านแล้วนำมาส่งโดยไม่ได้ลงทุนซื้อวัสดุ อุปกรณ์ (หรือถ้ามีการใช้เครื่องมือส่วนตัวเล็กน้อยได้ เช่น มีด เข็ม ด้าย)

(4) คนงานที่ลางานเป็นระยะเวลานาน เช่น ลาไปราชการทหาร

(5) คนที่สถานประกอบการจ้างมาทำงานเฉพาะอย่างเป็นครั้งคราว เช่น กรรมกรที่จ้างมาขนของ พนักงานเดินตลาดหรือตัวแทนขายที่ไม่มีเงินเดือนประจำ

(6) ลูกจ้างเช่าหรือแรงงานเช่า หมายถึง ลูกจ้างเฉพาะหรืออยู่ในกระบวนการผลิตที่ส่งตัวจากสำนักจัดหางานหรือองค์กรที่คล้ายคลึงกัน ให้แก่สถานประกอบการในอุตสาหกรรมการผลิต สำนักจัดหางานดังกล่าวไม่มีหน้าที่บังคับบัญชาลูกจ้างซึ่งอยู่ภายใต้การควบคุม (การสั่งการหรือการบังคับบัญชา) ของลูกจ้างของสำนักจัดหางาน ลูกจ้างเช่าจะมีชื่อในบัญชีเงินเดือนของสำนักจัดหางาน ไม่ใช่ของสถานประกอบการ ข้อมูลเกี่ยวกับแรงงานเช่า จะเป็นประโยชน์สำหรับการวิเคราะห์ผลผลิตภาพแรงงานของหน่วยอุตสาหกรรมที่ทำการผลิต ซึ่งมีการป้อนแรงงานเช่าเป็นวัตถุดิบในการผลิตที่แท้จริง **แรงงานต่อไปนี้ไม่จัดอยู่ในหมวดแรงงานเช่า**

- เจ้าหน้าที่ชั่วคราวที่ได้รับจากบริการจัดหาเจ้าหน้าที่

- ผู้รับเหมา ผู้รับเหมาช่วงหรือผู้รับเหมาอิสระ

- บริการที่อยู่ใต้การบริหารจัดการ เช่น แม่บ้าน พนักงานรักษาความปลอดภัย

บริการปรับปรุงภูมิทัศน์

- บริการวิชาชีพหรือบริการด้านเทคนิคที่ซื้อหามาจากกิจการอื่น เช่น บริการที่ปรึกษาด้านซอฟต์แวร์ การจัดทำโปรแกรมคอมพิวเตอร์ บริการด้านวิศวกรรมหรือบริการด้านบัญชี

## 8. ค่าตอบแทนแรงงาน

### 8.1 ค่าจ้าง เงินเดือน

หมายถึง เงินที่นายจ้างหรือสถานประกอบการจ่ายให้ลูกจ้าง ในระหว่างเดือนมกราคม - เดือนธันวาคม 2554 (ก่อนหักภาษีเงินได้บุคคลธรรมดา เงินสมทบกองทุนประกันสังคมในส่วนที่ลูกจ้างต้องจ่ายค่าประกันชีวิต และรายจ่ายอื่น ๆ ของลูกจ้าง) ตามข้อตกลงการจ้างแรงงาน โดยอาจจ่ายตามเงื่อนไขของระยะเวลา หรือจ่ายตามปริมาณงาน

### 8.2 ค่าล่วงเวลา โบนัส เงินรางวัลพิเศษ เงินเพิ่มค่าครองชีพ ค่านายหน้า

หมายถึง เงินนอกเหนือจากค่าจ้าง เงินเดือน ที่สถานประกอบการจ่ายให้แก่ลูกจ้างเป็นค่าตอบแทนในการทำงาน

### 8.3 สวัสดิการและผลประโยชน์ตอบแทนอื่น ๆ

หมายถึง ผลประโยชน์ตอบแทนแรงงานที่นายจ้างหรือสถานประกอบการจ่าย หรือบริการให้แก่ลูกจ้าง ได้แก่ ค่าตอบแทนแรงงานที่จ่ายเป็นสิ่งของหรือผลผลิต และสวัสดิการที่นายจ้างจัดหาหรือบริการลูกจ้าง เช่น อาหาร เครื่องดื่ม บ้านพักคนงาน ค่าเช่าบ้าน ค่าซ่อมแซมที่อยู่อาศัย ค่ารักษาพยาบาล บริการดูแลบุตร พาหนะรับส่งมาทำงาน บันเทิงหรือนันทนาการต่าง ๆ ที่จัดให้ลูกจ้าง เป็นต้น **ทั้งนี้ไม่รวมเสื้อผ้า เครื่องแบบที่ใช้เฉพาะในการปฏิบัติงาน (ค่าเสื้อผ้า เครื่องแบบ ที่ใช้เฉพาะในการปฏิบัติงาน ถือเป็นค่าใช้จ่ายอื่น ๆ ของสถานประกอบการ)**

### 8.4 เงินที่สถานประกอบการจ่ายสมทบเข้ากองทุนเพื่อการประกันสังคม ฯลฯ

หมายถึง เงินที่สถานประกอบการจ่ายสมทบเข้ากองทุนเพื่อการประกันสังคมของทั้งรัฐบาลและเอกชน เพื่อมิให้ลูกจ้างได้รับความเดือดร้อนเมื่อต้องขาดรายได้ไปบางส่วนหรือทั้งหมด อันเนื่องมาจากการเจ็บป่วยหรือประสบอันตรายทั้งในและนอกเวลาทำงาน การคลอดบุตร ทูพพลภาพ การว่างงาน ชราภาพ และเสียชีวิต เงินดังกล่าว เช่น เงินสมทบกองทุนประกันสังคม กองทุนเงินทดแทน กองทุนสำรองเลี้ยงชีพ เป็นต้น

## 9. ค่าซื้อวัตถุดิบและวัสดุประกอบที่ใช้ในการผลิต

หมายถึง มูลค่าของวัตถุดิบและส่วนประกอบที่สถานประกอบการจัดซื้อ หรือได้รับมาจากสำนักงานใหญ่ ในระหว่างเดือนมกราคม - เดือนธันวาคม 2554 เพื่อใช้ในการผลิตโดยสถานประกอบการเองหรือจ้างสถานประกอบการอื่นหรือผู้อื่นทำการผลิต มูลค่าดังกล่าวเป็นมูลค่าที่นำส่งถึงสถานประกอบการ ซึ่งรวมค่าภาษีขาเข้า ค่าขนส่ง ค่าประกันภัย ค่าบรรจุหีบห่อ เป็นต้น

## 10. ค่าเชื้อเพลิง

หมายถึง มูลค่าของเชื้อเพลิงทุกชนิดที่ซื้อมา เพื่อใช้เป็นเชื้อเพลิงสำหรับพลังงานและความร้อน **ไม่รวม** เชื้อเพลิงที่เป็นส่วนประกอบของผลิตภัณฑ์ หรือที่ใช้ในการผลิตกระแสไฟฟ้า หรือเชื้อเพลิงที่ได้จากผลพลอยได้ของกิจกรรมการผลิต เช่น ขี้เลื่อย เป็นต้น

## 11. ค่าไฟฟ้าที่ใช้ในการผลิต

คือ มูลค่าไฟฟ้าทั้งหมดที่สถานประกอบการซื้อระหว่างเดือนมกราคม - เดือนธันวาคม 2554 รวมทั้งค่าไฟฟ้าที่ได้รับจากหน่วยพลังงานของสถานประกอบการอื่นแต่อยู่ในเครือเดียวกัน โดยจะต้องประมาณมูลค่าเหมือนกับการซื้อขายโดยปกติ



## 12. ค่าใช้จ่ายในการบำรุงรักษาและซ่อมแซมเครื่องจักร เครื่องมือฯ

หมายถึง มูลค่าของค่าใช้จ่ายทั้งหมดที่ใช้ในการซ่อมแซมและบำรุงอาคาร และสินทรัพย์ถาวรอื่น เพื่อให้อยู่ในสภาพที่ดีใช้งานต่อไปได้ ทั้งนี้ให้รวมค่าใช้จ่ายในการบำรุงรักษา ซ่อมแซมที่จัดทำโดยสถานประกอบการที่อยู่ในเครือเดียวกันและให้ประมาณมูลค่าในการซ่อมแซมเหมือนกับการว่าจ้างสถานประกอบการอื่นหรือผู้อื่น

## 13. ค่าซื้อสินค้าที่ซื้อมาจำหน่ายในสภาพเดิม

หมายถึง มูลค่าในการซื้อสินค้าเพื่อนำมาจำหน่ายในสภาพเดิม โดยไม่มีการเปลี่ยนแปลงสภาพ

## 14. ค่าจ้างเหมาจ่ายให้สถานประกอบการอื่นผลิตสินค้าให้ โดยสถานประกอบการจัดหาวัสดุให้

หมายถึง จำนวนเงินที่จ่ายเป็นค่าจ้างให้กับสถานประกอบการอื่น เพื่อทำการผลิตสินค้า โดยวัตถุดิบและส่วนประกอบในการผลิตเป็นของสถานประกอบการผู้จ้าง

## 15. ค่าธรรมเนียมที่จ่ายสำหรับลูกจ้าง (แรงงานเช่า)

หมายถึง ค่าตอบแทนแรงงานของลูกจ้างเช่าที่สถานประกอบการผลิตจ่ายให้กับสำนักจัดหางาน

## 16. วัตถุดิบและสินค้าคงเหลือ

หมายถึง มูลค่าของวัตถุดิบและวัสดุประกอบที่ใช้ในการผลิตและสินค้าคงเหลือซึ่งสถานประกอบการเป็นเจ้าของหรือควบคุมดูแลอยู่ ณ วันที่ 1 มกราคม และ วันที่ 31 ธันวาคม 2554 วัตถุดิบและสินค้าคงเหลือเหล่านี้อาจจะเก็บไว้ที่สถานประกอบการ หรือที่หน่วยงานช่วยเสริม หรือที่โกดังสินค้า

**มูลค่าคงเหลือต้นปี** คือ มูลค่าของสินค้า วัตถุดิบ และวัสดุประกอบฯ ที่เหลือมาจากปีก่อนเมื่อ 1 มกราคม 2554

**มูลค่าคงเหลือปลายปี** คือ มูลค่าของสินค้า วัตถุดิบและวัสดุประกอบฯ ที่เหลืออยู่เมื่อ 31 ธันวาคม 2554

## 17. ส่วนเปลี่ยนแปลงมูลค่าสินค้า วัตถุดิบและวัสดุประกอบฯ คงเหลือ

หมายถึง ผลต่างระหว่างมูลค่าคงเหลือปลายปีและมูลค่าคงเหลือต้นปี (มูลค่าปลายปี – มูลค่าต้นปี)

## 18. ค่าใช้จ่ายในการบริหารและดำเนินการของสถานประกอบการ

หมายถึง ค่าใช้จ่ายในการดำเนินกิจการต่าง ๆ ของสถานประกอบการ เช่น ค่าเช่าที่ดิน ค่าเช่าอาคารและที่ดินค่าเสื่อมราคาสินทรัพย์ถาวรทุกประเภท ค่าน้ำประปา ค่าไฟฟ้า (ไม่รวมค่าไฟฟ้าที่ใช้ในการผลิต) ค่าไปรษณีย์ ค่าโทรเลข ค่าโทรศัพท์ ค่าทำบัญชี ค่าปรึกษา ค่าดอกเบี้ยจ่าย หนี้สูญ ค่าภาษี ค่าโฆษณา ค่านายหน้า และอื่น ๆ เป็นต้น

## 19. มูลค่าขายผลผลิต

หมายถึง มูลค่าการจำหน่ายผลิตภัณฑ์ที่สถานประกอบการผลิตขึ้นเองและ/หรือที่สถานประกอบการอื่นผลิตให้ โดยสถานประกอบการเป็นผู้จ่ายค่าวัสดุ และวัสดุประกอบที่ใช้ในการผลิตในระหว่างเดือนมกราคม – เดือนธันวาคม 2554 ทั้งนี้ให้รวมมูลค่าผลผลิตที่สถานประกอบการผลิตเพื่อใช้เอง หรือให้คนทำงาน เป็นส่วนหนึ่งของค่าตอบแทนแรงงาน ผลผลิตที่จัดส่งให้สำนักงานใหญ่ สำนักงานสาขา หรือสำนักงานขายของโรงงาน และรายรับจากการขายผลพลอยได้และเศษวัสดุ

## 20. รายรับจากการขายสินค้าที่ซื้อมาจำหน่ายในสภาพเดิม

หมายถึง จำนวนเงินที่สถานประกอบการได้รับจากการขายสินค้าที่ซื้อมาจำหน่าย โดยไม่มีการเปลี่ยนแปลงสภาพ

## 21. รายรับจากการรับจ้างเหมาทำการผลิตสินค้าให้สถานประกอบการอื่น โดยสถานประกอบการเป็นผู้จัดหาวัสดุให้

หมายถึง จำนวนเงินที่ได้รับจากผู้จ้างในการรับจ้างเหมาทำการผลิตสินค้า โดยผู้จ้างจัดหาวัสดุให้ ถ้าเป็นการรับจ้างเหมาผลิตสินค้าให้สถานประกอบการในเครือเดียวกันให้คิดค่าบริการในการผลิตตามราคาตลาด หรือคิดจากค่าใช้จ่ายต่าง ๆ ที่เกิดขึ้นจริงในกระบวนการผลิต **โดยไม่รวมค่าวัสดุที่ผู้จ้างจัดหามาให้**

## 22. รายรับจากการให้บริการ บำรุงรักษา ซ่อมแซมและติดตั้งให้แก่สถานประกอบการอื่น

หมายถึง จำนวนเงินที่สถานประกอบการได้รับจากการให้บริการ บำรุงรักษาซ่อมแซมและติดตั้งเครื่องจักรหรือโรงงานให้กับสถานประกอบการอื่นหรือลูกค้า สำหรับค่าบริการในการให้บริการแก่สถานประกอบการอื่นในเครือเดียวกัน ให้คิดมูลค่าการบริการโดยรวมค่าแรงงาน ค่าดำเนินการ และค่าวัสดุที่ใช้ในการให้บริการ

## 23. รายรับอื่น ๆ

หมายถึง มูลค่ารายรับอื่น ๆ ของสถานประกอบการ เช่น รายรับจากการขายกากของเสีย หรือวัสดุเหลือใช้ของสถานประกอบการ และค่าขายกระแสไฟฟ้า เป็นต้น

## 24. มูลค่าตามบัญชีของสินทรัพย์ถาวร

หมายถึง มูลค่าสุทธิของสินทรัพย์ถาวรตามบัญชีเมื่อได้หักค่าเสื่อมราคา ค่าสึกหรอตามระยะเวลาการใช้งานถึงวันสิ้นปี สินทรัพย์ถาวร ได้แก่ ที่ดิน อาคาร เครื่องจักรและเครื่องมือ ยานพาหนะ เครื่องใช้สำนักงาน เป็นต้น มูลค่าสินทรัพย์ถาวรรวมถึงมูลค่าการต่อเติมดัดแปลง และปรับปรุงสินทรัพย์ถาวรในระหว่างเดือนมกราคม – เดือนธันวาคม 2554 เพื่อยืดอายุการใช้งาน หรือเพิ่มประสิทธิภาพการทำงาน

## 25. มูลค่าเพิ่ม

คำนวณโดย : มูลค่าเพิ่ม = มูลค่าผลผลิต - ค่าใช้จ่ายชั้นกลาง

**มูลค่าผลผลิต** หมายถึง รายรับของสถานประกอบการในรอบปี 2554 ซึ่งได้แก่

- 1) มูลค่าขายผลผลิต
- 2) รายรับจากการขายสินค้าที่ซื้อมาจำหน่ายในสภาพเดิม
- 3) รายรับจากการรับจ้างเหมาทำการผลิตสินค้าให้สถานประกอบการอื่น โดยสถานประกอบการจัดหาวัสดุให้
- 4) รายรับจากการให้บริการ บำรุงรักษา ซ่อมแซม และติดตั้งให้แก่สถานประกอบการอื่น
- 5) รายรับจากการให้เช่าอาคาร อาคารพร้อมที่ดิน ยานพาหนะ เครื่องจักรและเครื่องมือ ฯลฯ และรายรับอื่น ๆ
- 6) ส่วนเปลี่ยนแปลงมูลค่าสินค้าคงเหลือ

**ค่าใช้จ่ายชั้นกลาง** หมายถึง รายจ่ายที่ใช้ในการดำเนินการในขบวนการผลิตของสถานประกอบการในรอบปี 2554 ซึ่งได้แก่

- 1) ค่าซื้อวัตถุดิบและวัสดุประกอบที่ใช้ในการผลิต
- 2) ค่าใช้จ่ายในการผลิต (ค่าเชื้อเพลิงและค่าไฟฟ้าที่ใช้ในการผลิต ค่าติดตั้งซ่อมแซมและบำรุงรักษาสินค้าที่จำหน่ายให้ลูกค้า ค่าติดตั้งซ่อมแซมและบำรุงรักษาเครื่องจักร เครื่องมือฯ และค่าใช้จ่ายในการผลิตอื่น ๆ)
- 3) ค่าซื้อสินค้าที่ซื้อมาจำหน่ายในสภาพเดิม
- 4) ค่าจ้างเหมาจ่ายให้สถานประกอบการอื่นผลิตสินค้าให้ โดยสถานประกอบการจัดหาวัสดุให้
- 5) ค่าธรรมเนียมที่จ่ายสำหรับลูกจ้างเช่า (แรงงานเช่า)
- 6) ค่าใช้จ่ายในการขายของสถานประกอบการ (ค่าโฆษณา ค่าขนส่งสินค้าที่ขาย ค่านายหน้า ค่าประกันภัย และค่าใช้จ่ายในการขายอื่น ๆ)
- 7) ค่าใช้จ่ายในการบริหารและดำเนินงานของสถานประกอบการ (ค่าใช้จ่ายในการบริหารและดำเนินงานฯ หักด้วยค่าเช่าที่ดิน ค่าดอกเบี้ยจ่าย หนี้สูญ และขาดทุนจากการเปลี่ยนแปลงอัตราแลกเปลี่ยนฯ)
- 8) ดอกเบี้ยจ่าย หักด้วย ดอกเบี้ยรับ
- 9) ส่วนเปลี่ยนแปลงมูลค่าวัตถุดิบและวัสดุประกอบฯ คงเหลือ

# คณะผู้จัดทำ CD - ROM

หน่วยงานเจ้าของเรื่อง

สำนักงานสถิติจังหวัดบึงกาฬ  
โทร. 0 4249 1179

หน่วยงานผลิตและออกแบบ

กลุ่มบูรณาการข้อมูลสถิติ  
สำนักสถิติพยากรณ์  
โทร. 0 2141 7494

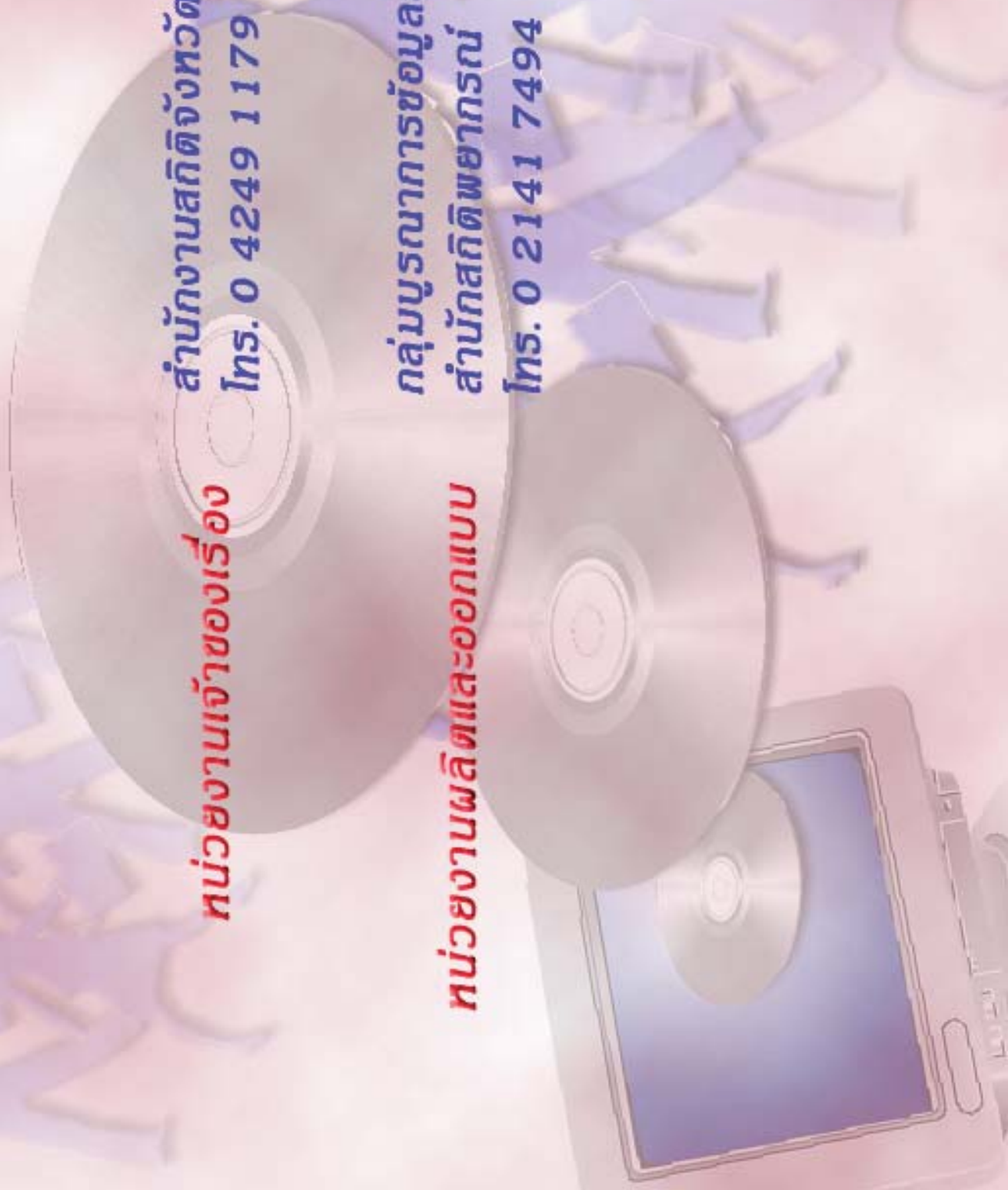

ตารางสถิติในรูปแบบ Format Excel

ตอนที่ 1 ข้อมูลการดำเนินงานของสถานประกอบการอุตสาหกรรมผลิต  
จำแนกตามขนาดของสถานประกอบการ

## ตารางสถิติในรูปแบบ Format Excel

ตอนที่ 1	ข้อมูลการดำเนินงานกิจการของสถานประกอบการอุตสาหกรรมการผลิต จำแนกตามขนาดของสถานประกอบการ
ตาราง 1	สถิติมูลฐานอุตสาหกรรมการผลิตในปี 2554 จำแนกตามขนาดของสถานประกอบการ
ตาราง 2	มูลค่าผลผลิตของสถานประกอบการอุตสาหกรรมการผลิตในปี 2554 จำแนกตามขนาดของสถานประกอบการ
ตาราง 3	ค่าใช้จ่ายขั้นกลางของสถานประกอบการอุตสาหกรรมการผลิตในปี 2554 จำแนกตามขนาดของสถานประกอบการ
ตาราง 4	คนทำงานในสถานประกอบการอุตสาหกรรมการผลิตในปี 2554 จำแนกตามสถานภาพการทำงาน เพศ และขนาดของสถานประกอบการ
ตาราง 5	จำนวนสถานประกอบการอุตสาหกรรมการผลิต จำแนกตามจำนวนวันทำงานต่อ สัปดาห์ จำนวนชั่วโมงทำงานเฉลี่ยต่อวันของลูกจ้าง และขนาดของสถานประกอบการ
ตาราง 6	ค่าตอบแทนแรงงานในปี 2554 จำแนกตามขนาดของสถานประกอบการ
ตาราง 7	จำนวนและร้อยละของสถานประกอบการอุตสาหกรรมการผลิต จำแนกตามอัตรา การใช้กำลังการผลิตต่อปี 2554 และขนาดของสถานประกอบการ
ตาราง 8	มูลค่าวัตถุดิบและวัสดุประกอบฯ และสินค้าคงเหลือต้นปีและปลายปี 2554 จำแนกตามขนาดของสถานประกอบการ
ตาราง 9	ส่วนเปลี่ยนแปลงของมูลค่าวัตถุดิบและวัสดุประกอบฯ และสินค้าคงเหลือในปี 2554 จำแนกตามขนาดของสถานประกอบการ
ตาราง 10	ค่าใช้จ่ายทั้งสิ้นของสถานประกอบการอุตสาหกรรมการผลิตในปี 2554 จำแนกตามขนาดของสถานประกอบการ
ตาราง 11	รายรับทั้งสิ้นของสถานประกอบการอุตสาหกรรมการผลิตในปี 2554 จำแนกตามขนาดของสถานประกอบการ
ตาราง 12	มูลค่าตามบัญชีของสินทรัพย์ถาวรในปี 2554 จำแนกตามขนาดของสถาน ประกอบการ
ตาราง 13	มูลค่าสินทรัพย์ถาวรที่เปลี่ยนแปลงระหว่าง มกราคม - ธันวาคม 2554 จำแนกตามขนาดของสถานประกอบการ

ตอนที่ 2 ข้อมูลการดำเนินงานของสถานประกอบการอุตสาหกรรมการผลิต  
จำแนกตามหมวดย่อยอุตสาหกรรม



## ตารางสถิติในรูป Format Excel

ตอนที่ 2	ข้อมูลการดำเนินงานกิจการของสถานประกอบการอุตสาหกรรมการผลิต จำแนกตามหมวดย่อยอุตสาหกรรม
ตาราง 1	สถิติมูลฐานอุตสาหกรรมการผลิตในปี 2554 จำแนกตามหมวดย่อยอุตสาหกรรม
ตาราง 2	มูลค่าผลผลิตของสถานประกอบการอุตสาหกรรมการผลิตในปี 2544 จำแนกตามหมวดย่อยอุตสาหกรรม
ตาราง 3	ค่าใช้จ่ายชั้นกลางของสถานประกอบการอุตสาหกรรมการผลิตในปี 2554 จำแนกตามหมวดย่อยอุตสาหกรรม
ตาราง 4	คนทำงานในสถานประกอบการอุตสาหกรรมการผลิตในปี 2554 จำแนกตามสถานภาพการทำงาน เพศ และหมวดย่อยอุตสาหกรรม
ตาราง 5	จำนวนสถานประกอบการอุตสาหกรรมการผลิต จำแนกตามจำนวนวันทำงานต่อสัปดาห์ จำนวนชั่วโมงทำงานเฉลี่ยต่อวันของลูกจ้าง และหมวดย่อยอุตสาหกรรม
ตาราง 6	ค่าตอบแทนแรงงานในปี 2554 จำแนกตามหมวดย่อยอุตสาหกรรม
ตาราง 7	จำนวนและร้อยละของสถานประกอบการอุตสาหกรรมการผลิต จำแนกตามอัตราการใช้กำลังการผลิตต่อปี 2554 และหมวดย่อยอุตสาหกรรม
ตาราง 8	มูลค่าวัตถุดิบและวัสดุประกอบฯ และสินค้าคงเหลือต้นปีและปลายปี 2554 จำแนกตามหมวดย่อยอุตสาหกรรม
ตาราง 9	ส่วนเปลี่ยนแปลงของมูลค่าวัตถุดิบและวัสดุประกอบฯ และสินค้าคงเหลือในปี 2554 จำแนกตามหมวดย่อยอุตสาหกรรม
ตาราง 10	ค่าใช้จ่ายทั้งสิ้นของสถานประกอบการอุตสาหกรรมการผลิตในปี 2554 จำแนกตามหมวดย่อยอุตสาหกรรม
ตาราง 11	รายรับทั้งสิ้นของสถานประกอบการอุตสาหกรรมการผลิตในปี 2554 จำแนกตามหมวดย่อยอุตสาหกรรม
ตาราง 12	มูลค่าตามบัญชีของสินทรัพย์ถาวรในปี 2554 จำแนกตามหมวดย่อยอุตสาหกรรม
ตาราง 13	มูลค่าสินทรัพย์ถาวรที่เปลี่ยนแปลงระหว่าง มกราคม - ธันวาคม 2554 จำแนกตามหมวดย่อยอุตสาหกรรม