



สำมะโนธุรกิจและอุตสาหกรรม พ.ศ. 2555

: อุตสาหกรรมการผลิต

THE 2012 BUSINESS AND INDUSTRIAL CENSUS

: MANUFACTURING INDUSTRY

จังหวัดชัยภูมิ

CHAIYAPHUM PROVINCE



สำนักงานสถิติแห่งชาติ

กระทรวงเทคโนโลยีสารสนเทศและการสื่อสาร

NATIONAL STATISTICAL OFFICE

MINISTRY OF INFORMATION AND COMMUNICATION TECHNOLOGY

คำนำ

บทสรุปสำหรับผู้บริหาร

สารบัญแผนภูมิ

สารบัญตาราง

บทที่ 1 บทนำ

- ❖ ความเป็นมา
- ❖ วัตถุประสงค์
- ❖ ขอบข่ายและคุ้มครอง
- ❖ คาบเวลาอ้างอิง
- ❖ รายการข้อมูลที่เกี่ยวข้อง
- ❖ ประโยชน์ที่จะได้รับ

บทที่ 2 สรุปข้อมูลที่สำคัญ

- ❖ ข้อมูลทั่วไปของสถานประกอบการอุตสาหกรรมการผลิต
- ❖ ข้อมูลสถิติที่สำคัญ จำแนกตามขนาดของสถานประกอบการ และหมวดย่อยอุตสาหกรรม
- ❖ สรุปและข้อเสนอแนะของสถานประกอบการ

สารบัญตารางสถิติ

- ❖ ตอนที่ 1 ข้อมูลการดำเนินงานกิจการของสถานประกอบการอุตสาหกรรมการผลิต จำแนกตามขนาดของสถานประกอบการ
- ❖ ตอนที่ 2 ข้อมูลการดำเนินงานกิจการของสถานประกอบการอุตสาหกรรมการผลิต จำแนกตามหมวดย่อยอุตสาหกรรม

ภาคผนวก

- ❖ ภาคผนวก ก ระเบียบวิธี
- ❖ ภาคผนวก ข คำนิยาม

คณะผู้จัดทำ CD-ROM

หน่วยงานที่เผยแพร่

ตารางสถิติในรูปแบบ Format Excel

- ❖ ตอนที่ 1 ข้อมูลการดำเนินงานกิจการของสถานประกอบการอุตสาหกรรมการผลิต จำแนกตามขนาดของสถานประกอบการ
- ❖ ตอนที่ 2 ข้อมูลการดำเนินงานกิจการของสถานประกอบการอุตสาหกรรมการผลิต จำแนกตามหมวดย่อยอุตสาหกรรม

|                    |  |
|--------------------|--|
| หน่วยงานที่เผยแพร่ | สำนักสถิติพยากรณ์<br>สำนักงานสถิติแห่งชาติ<br>ศูนย์ราชการเฉลิมพระเกียรติ 80 พรรษา<br>อาคารรัฐประศาสนภักดี ชั้น 2 ถนนแจ้งวัฒนะ<br>เขตหลักสี่ กทม. 10210<br>โทร. 0 2141 7497<br>โทรสาร 0 2143 8132<br>ไปรษณีย์อิเล็กทรอนิกส์ binfopub@nso.go.th  |
| หรือ               | สำนักงานสถิติจังหวัดชัยภูมิ<br>ศาลากลางจังหวัดชัยภูมิ ชั้น 5 ตำบลในเมือง อำเภอเมืองชัยภูมิ จังหวัดชัยภูมิ 36000<br>โทร. 0 4481 1810<br>โทรสาร 0 4482 2507<br>ไปรษณีย์อิเล็กทรอนิกส์ chyaphum@nso.go.th   |
| Distributed by     | Statistical Forecasting Bureau,<br>National Statistical Office,<br>The Government Complex Commemoration His Majesty The King's 80 <sup>th</sup><br>birthday Anniversary, Ratthaprasasanabhakti Building, 2 <sup>nd</sup> Floor<br>Chaeng Watthana Rd., Laksi, Bangkok 10210, THAILAND<br>Tel. +66 (0) 2141 7497<br>Fax : +66 (0) 2143 8132<br>E-mail : binfopub@nso.go.th<br><a href="http://www.nso.go.th">http://www.nso.go.th</a> |
| Or                 | Chaiyaphum Provincial Statistical Office<br>A.Muang Chaiyaphum 36000, THAILAND<br>Tel. +66 (0) 4481 1810<br>Fax : +66 (0) 4482 2507<br>E-mail : chyaphum@nso.go.th   |
| ปีที่จัดพิมพ์      | 2557   |
| Published          | 2014   |

## คำนำ

สถานการณ์ทางเศรษฐกิจในยุคโลกไร้พรมแดน มีผลทำให้โครงสร้างการดำเนินธุรกิจเปลี่ยนแปลงไป โดยเฉพาะอุตสาหกรรมการผลิตนับเป็นกิจกรรมทางเศรษฐกิจสาขาหนึ่งที่มีบทบาทอย่างมากต่อระบบเศรษฐกิจของประเทศไทย จึงเห็นได้ว่าโครงสร้างของระบบเศรษฐกิจของประเทศขึ้นอยู่กับอุตสาหกรรมค่อนข้างมาก ประกอบกับปัจจุบันมีอุตสาหกรรมการผลิตใหม่ๆ เกิดขึ้น รวมทั้งการประกอบอุตสาหกรรมขนาดเล็ก และอุตสาหกรรมในครัวเรือน ก็มีบทบาทสำคัญต่อการเจริญเติบโตทางเศรษฐกิจโดยรวมของประเทศเพิ่มขึ้น ดังนั้นข้อมูลสถิติและสารสนเทศโครงสร้างพื้นฐานเกี่ยวกับการประกอบอุตสาหกรรมการผลิต จึงมีความสำคัญและจำเป็นสำหรับภาครัฐและเอกชนใช้ในการกำหนดนโยบายและวางแผนพัฒนาด้านเศรษฐกิจและอุตสาหกรรม ทั้งในระดับประเทศ และระดับจังหวัด เพื่อเพิ่มศักยภาพการแข่งขันในเวทีการค้าโลก

ในการจัดทำสำมะโนธุรกิจและอุตสาหกรรมครั้งนี้ ได้ดำเนินการเก็บรวบรวมข้อมูลเป็น 2 ขั้นตอนคือ ขั้นการเก็บรวบรวมข้อมูลพื้นฐานของสถานประกอบการทุกประเภท และขั้นการเก็บรวบรวมข้อมูลรายละเอียดของสถานประกอบการ เฉพาะสถานประกอบการที่ประกอบธุรกิจทางการค้าและธุรกิจทางการบริการ และอุตสาหกรรมการผลิต

รายงานฉบับนี้ เป็นรายงานผลจากการเก็บรวบรวมข้อมูลรายละเอียดเฉพาะอุตสาหกรรมการผลิตของสถานประกอบการที่ตั้งอยู่ในเขตเทศบาลและนอกเทศบาลของจังหวัดชัยภูมิ ซึ่งดำเนินการเก็บรวบรวมข้อมูลในช่วงเดือนพฤษภาคม – สิงหาคม 2555 ข้อมูลที่นำเสนอเป็นผลการดำเนินการกิจการในรอบปี 2554 (1 มกราคม – 31 ธันวาคม 2554) โดยจำแนกข้อมูลตามการจัดประเภทมาตรฐานอุตสาหกรรมประเทศไทย ปี 2552 (Thailand Standard Industrial Classification: TSIC 2009) และขนาดของสถานประกอบการ (จำนวนคนทำงาน)

สำนักงานสถิติแห่งชาติ ใคร่ขอขอบคุณผู้ประกอบการและผู้เกี่ยวข้องทุกฝ่ายที่ได้ให้ความร่วมมือในการให้ข้อมูล ซึ่งข้อมูลที่ได้จะเป็นประโยชน์สำหรับผู้ใช้อข้อมูลทั้งภาครัฐบาลและภาคเอกชนต่อไป

## บทสรุปสำหรับผู้บริหาร

ในปัจจุบันโครงสร้างอุตสาหกรรมการผลิตเปลี่ยนแปลงอย่างรวดเร็ว มีอุตสาหกรรมการผลิตใหม่ๆ เกิดขึ้น รวมทั้งการประกอบอุตสาหกรรมขนาดเล็ก และอุตสาหกรรมในครัวเรือน ก็มีบทบาทสำคัญต่อการเจริญเติบโตทางเศรษฐกิจโดยรวมของประเทศเพิ่มขึ้น ดังนั้นข้อมูลสถิติและสารสนเทศโครงสร้างพื้นฐานเกี่ยวกับการประกอบอุตสาหกรรมดังกล่าว จึงมีความสำคัญและจำเป็นสำหรับภาครัฐ และเอกชน ใช้ในการกำหนดนโยบายและวางแผนพัฒนาด้านเศรษฐกิจและอุตสาหกรรมทั้งในระดับประเทศ และระดับจังหวัด เพื่อเพิ่มศักยภาพการแข่งขันในเวทีการค้าโลก สำนักงานสถิติแห่งชาติ และหน่วยงานหลักด้านเศรษฐกิจของประเทศ ได้แก่ สำนักงานเศรษฐกิจอุตสาหกรรม สำนักงานคณะกรรมการพัฒนาการเศรษฐกิจและสังคมแห่งชาติ ธนาคารแห่งประเทศไทย และกระทรวงพาณิชย์ เห็นควรให้มีการจัดทำสำมะโนอุตสาหกรรมทุก 5 ปี เพื่อให้ประเทศมีข้อมูลสถิติพื้นฐานที่สำคัญ ซึ่งทุกภาคส่วนสามารถใช้ประโยชน์ในการวางแผนพัฒนาประเทศร่วมกัน

สำนักงานสถิติแห่งชาติ ได้จัดทำสำมะโนธุรกิจทางการค้าและธุรกิจทางการบริการ มาแล้ว 3 ครั้ง ในปี 2509 2531 และ 2545 และจัดทำสำมะโนอุตสาหกรรมมาแล้ว 3 ครั้งเช่นกัน ในปี 2507 2540 และ 2550 สำหรับในปี 2555 ครอบคลุม 10 ปี การทำสำมะโนธุรกิจทางการค้าและธุรกิจทางการบริการ และครอบคลุม 5 ปี การทำสำมะโนอุตสาหกรรม สำนักงานสถิติแห่งชาติ จึงได้บูรณาการการจัดทำสำมะโนดังกล่าวไป พร้อมกันภายใต้ชื่อ “โครงการสำมะโนธุรกิจและอุตสาหกรรม พ.ศ. 2555”

สำหรับข้อมูลที่น่าสนใจในรายงานฉบับนี้ เป็นผลการสำมะโนธุรกิจและอุตสาหกรรม พ.ศ. 2555 : อุตสาหกรรมการผลิต ซึ่งการเก็บรวบรวมข้อมูลรายละเอียดในปี 2554 ของสถานประกอบการอุตสาหกรรมการผลิตที่ตั้งอยู่ในจังหวัดชัยภูมิ และประกอบกิจกรรมทางเศรษฐกิจ ตามการจัดประเภทมาตรฐานอุตสาหกรรมประเทศไทย ปี 2552 (Thailand

Standard Industrial Classification: TSIC-2009) โดยได้ดำเนินการเก็บรวบรวมข้อมูลในระหว่างเดือนพฤษภาคม – สิงหาคม พ.ศ. 2555 สรุปดังนี้

### 1. จำนวนสถานประกอบการ จำแนกตามหมวดย่อยอุตสาหกรรม

สถานประกอบการส่วนใหญ่ หรือร้อยละ 45.1 ทำการผลิตผลิตภัณฑ์อาหารและเครื่องดื่ม รองลงมาเป็นการผลิตไม้และผลิตภัณฑ์จากไม้ และไม้ก๊อก (ยกเว้นเฟอร์นิเจอร์) ร้อยละ 13.6 การผลิตเสื้อผ้าเครื่องแต่งกาย ร้อยละ 13.6 การผลิตสิ่งทอ ร้อยละ 13.2 และการผลิตผลิตภัณฑ์โลหะประดิษฐ์ (ยกเว้นเครื่องจักรและอุปกรณ์) ร้อยละ 4.7 ที่เหลือประกอบการผลิตอื่นๆ ร้อยละ 9.8

#### แผนภูมิ ก ร้อยละของสถานประกอบการอุตสาหกรรมการผลิต จำแนกตามหมวดย่อยอุตสาหกรรม

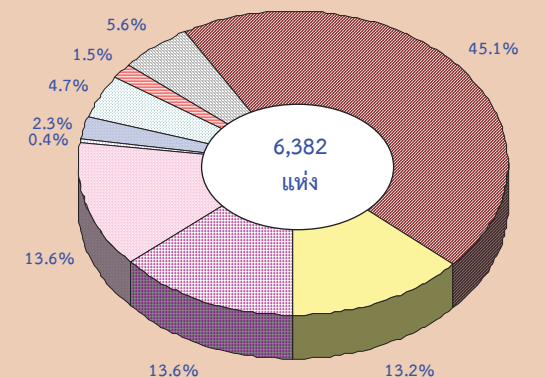

- หมวดย่อย 10 การผลิตผลิตภัณฑ์อาหาร
- หมวดย่อย 13 การผลิตสิ่งทอ
- หมวดย่อย 14 การผลิตเสื้อผ้าเครื่องแต่งกาย
- หมวดย่อย 16 การผลิตไม้และผลิตภัณฑ์จากไม้และไม้ก๊อก (ยกเว้นเฟอร์นิเจอร์) การผลิตสิ่งทอจากฟางและวัสดุอีกสานอื่นๆ
- หมวดย่อย 22 การผลิตผลิตภัณฑ์จากยางและพลาสติก
- หมวดย่อย 23 การผลิตผลิตภัณฑ์อื่นๆ ที่ทำจากแร่โลหะ
- หมวดย่อย 25 การผลิตผลิตภัณฑ์โลหะประดิษฐ์ (ยกเว้นเครื่องจักรและอุปกรณ์)
- หมวดย่อย 32 การผลิตผลิตภัณฑ์อื่นๆ
- หมวดย่อยอื่นๆ ได้แก่ หมวดย่อย 11 - 12, 15, 17 - 22, 24, 26 - 31, 33, 37-39 และ 58

## 2. ขนาดของสถานประกอบการ

สถานประกอบการที่มีคนทำงาน 1-15 คน คิดเป็นร้อยละ 97.4 ของสถานประกอบการทั้งสิ้น ที่เหลือร้อยละ 2.6 เป็นสถานประกอบการที่มีคนทำงานตั้งแต่ 16 คน ขึ้นไป

แผนภูมิ ข จำนวนสถานประกอบการอุตสาหกรรม การผลิต จำแนกตามขนาดของสถานประกอบการ

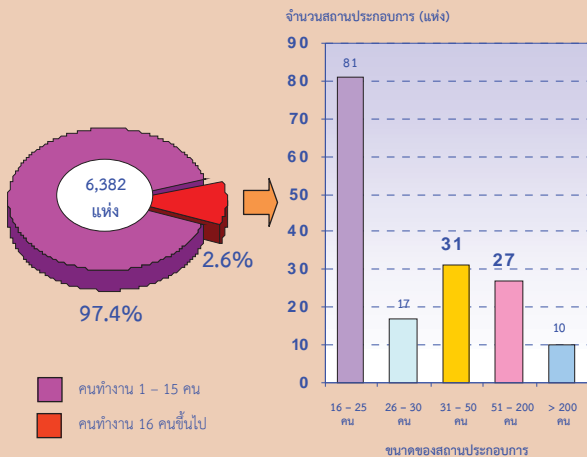

## 3. รูปแบบการจัดตั้งตามกฎหมาย

สถานประกอบการส่วนใหญ่มีรูปแบบการจัดตั้งเป็นส่วนบุคคล คิดเป็นร้อยละ 88.1 มีรูปแบบการจัดตั้งเป็นส่วนราชการ รัฐวิสาหกิจ สหกรณ์ และอื่นๆ ร้อยละ 10.8 และที่เหลือเป็นบริษัทจำกัด บริษัทจำกัด (มหาชน) และห้างหุ้นส่วนจำกัด ห้างหุ้นส่วนสามัญนิติบุคคล ร้อยละ 1.1

แผนภูมิ ค ร้อยละของสถานประกอบการอุตสาหกรรม การผลิต จำแนกตามรูปแบบการจัดตั้งตามกฎหมาย

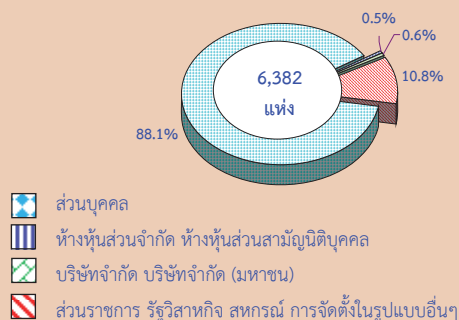

## 4. รูปแบบการจัดตั้งทางเศรษฐกิจ

สถานประกอบการส่วนใหญ่ หรือร้อยละ 99.5 เป็นสำนักงานแห่งเดียว ที่เหลือร้อยละ 0.5 จัดตั้งเป็นสำนักงานสาขา และสำนักงานใหญ่

แผนภูมิ ง ร้อยละของสถานประกอบการอุตสาหกรรม การผลิต จำแนกตามรูปแบบการจัดตั้งทางเศรษฐกิจ

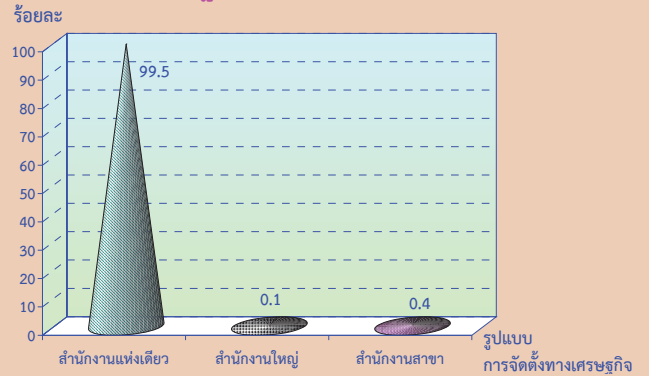

## 5. ระยะเวลาในการดำเนินการ

สถานประกอบการ ร้อยละ 40.5 มีระยะเวลาในการดำเนินงาน 10-19 ปี รองลงมาดำเนินการระยะเวลา 5-9 ปี ร้อยละ 22.6 ระยะเวลาสั้นกว่า 5 ปี ร้อยละ 18.2 ระยะเวลาดำเนินการตั้งแต่ 30 ปีขึ้นไป ร้อยละ 6.9

แผนภูมิ จ ร้อยละของสถานประกอบการอุตสาหกรรม การผลิต จำแนกตามระยะเวลาในการดำเนินการ

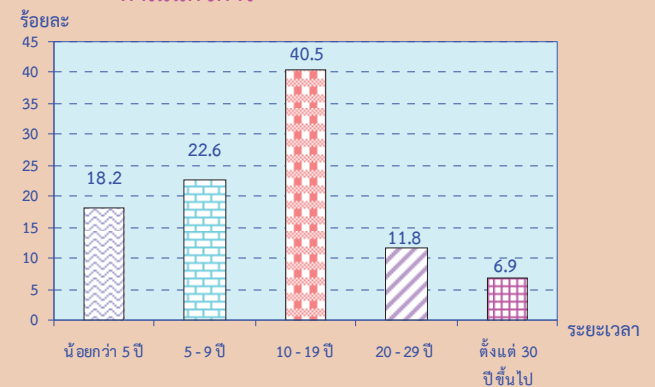

## 6. ทุนจดทะเบียน

สถานประกอบการส่วนใหญ่ หรือร้อยละ 99.3 ไม่มีทุนจดทะเบียน และมีทุนจดทะเบียน ร้อยละ 0.7 โดยร้อยละ 75.2 มีมูลค่าเงินทุนจดทะเบียนน้อยกว่า 10 ล้านบาท

**แผนภูมิ ฉ ร้อยละของสถานประกอบการอุตสาหกรรมการผลิต  
จำแนกตามทุนจดทะเบียน**

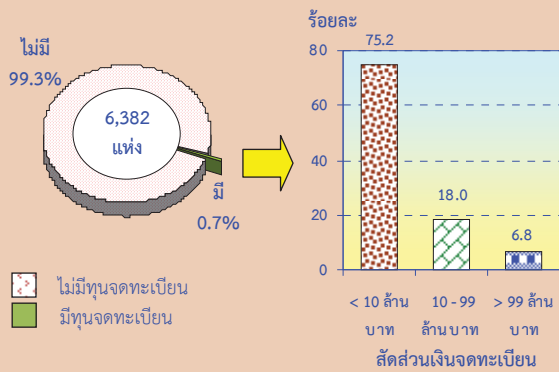

**7. อัตราการใช้กำลังการผลิต**

สถานประกอบการร้อยละ 59.2 มีอัตราการใช้กำลังการผลิต มากกว่าหรือเท่ากับร้อยละ 80 ร้อยละ 36.6 ใช้กำลังการผลิตระหว่างร้อยละ 50-79 และร้อยละ 4.2 ใช้กำลังการผลิตน้อยกว่าร้อยละ 50

**แผนภูมิ ข ร้อยละของสถานประกอบการอุตสาหกรรมการผลิต  
จำแนกตามอัตราการใช้กำลังการผลิต**

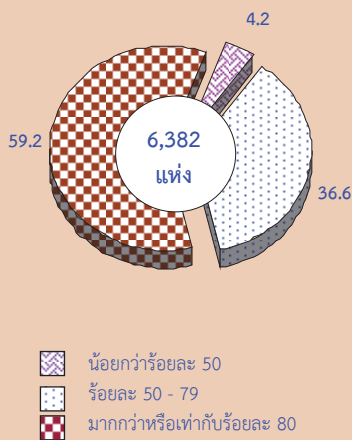

**8. จำนวนคนทำงานและลูกจ้าง**

สถานประกอบการผลิตในจังหวัดชัยภูมิ มีจำนวนคนทำงานทั้งสิ้น 27,377 คน และมีลูกจ้างทั้งสิ้น 17,323 คน โดยอุตสาหกรรมการผลิตผลิตภัณฑ์อาหารมีคนทำงานมากที่สุด คือ 8,796 คน และอุตสาหกรรมการผลิตเสื้อผ้าและเครื่องแต่งกาย มีลูกจ้างมากที่สุด คือ 6,231 คน

**แผนภูมิ ช จำนวนคนทำงานและลูกจ้างของ  
สถานประกอบการอุตสาหกรรมการผลิต  
จำแนกตามหมวดย่อยอุตสาหกรรม**

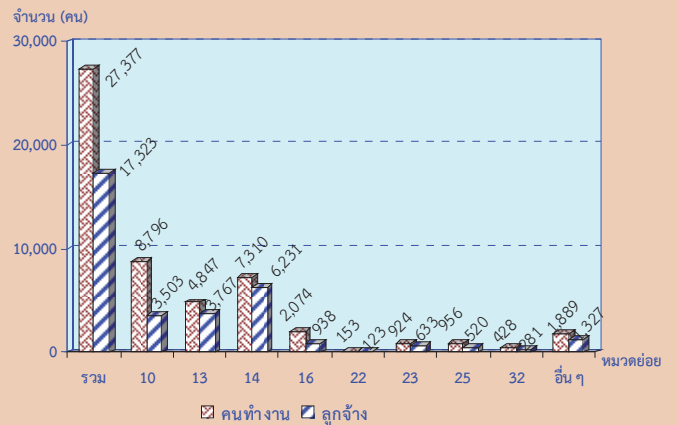

หมายเหตุ : คนทำงาน หมายถึง เจ้าของกิจการหรือหุ้นส่วนที่ทำงานโดยไม่ได้รับ ค่าจ้าง เงินเดือน และลูกจ้าง

หมวดย่อยอุตสาหกรรม:

- หมวดย่อย 10 การผลิตผลิตภัณฑ์อาหาร
- หมวดย่อย 13 การผลิตสิ่งทอ
- หมวดย่อย 14 การผลิตเสื้อผ้าเครื่องแต่งกาย
- หมวดย่อย 16 การผลิตไม้และผลิตภัณฑ์จากไม้และไม้ก๊อก (ยกเว้นเฟอร์นิเจอร์) การผลิตสิ่งของจากฟางและวัสดุถักสานอื่นๆ
- หมวดย่อย 22 การผลิตผลิตภัณฑ์จากยางและพลาสติก
- หมวดย่อย 23 การผลิตผลิตภัณฑ์อื่นๆ ที่ทำจากแร่โอโลหะ
- หมวดย่อย 25 การผลิตผลิตภัณฑ์โลหะประดิษฐ์ (ยกเว้นเครื่องจักรและอุปกรณ์)
- หมวดย่อย 32 การผลิตผลิตภัณฑ์อื่นๆ
- หมวดย่อยอื่นๆ ได้แก่ หมวดย่อย 11 - 12, 15, 17 - 22, 24, 26 - 31, 33, 37-39 และ 58

**9. ค่าตอบแทนแรงงาน**

สถานประกอบการผลิตจ่ายค่าตอบแทนแรงงาน 999.8 ล้านบาท โดยลูกจ้างในหมวดย่อยอุตสาหกรรมการผลิตเสื้อผ้าและเครื่องแต่งกาย จ่ายค่าตอบแทนสูงสุด คือ 504.2 ล้านบาท

**แผนภูมิ ฉ ค่าตอบแทนแรงงานของสถานประกอบการอุตสาหกรรมการผลิต  
จำแนกตามหมวดย่อยอุตสาหกรรม**

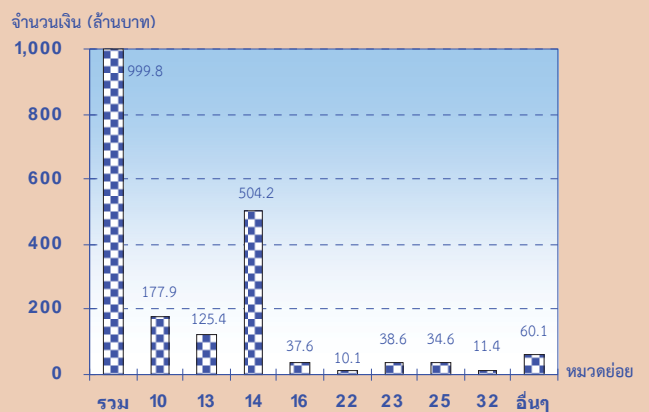

#### หมวดย่อยอุตสาหกรรม:

หมวดย่อย 10 การผลิตผลิตภัณฑ์อาหาร

หมวดย่อย 13 การผลิตสิ่งทอ

หมวดย่อย 14 การผลิตเสื้อผ้าเครื่องแต่งกาย

หมวดย่อย 16 การผลิตไม้และผลิตภัณฑ์จากไม้และไม้ก๊อก (ยกเว้นเฟอร์นิเจอร์)  
การผลิตสิ่งของจากฟางและวัสดุอีกสานอื่นๆ

หมวดย่อย 22 การผลิตผลิตภัณฑ์จากยางและพลาสติก

หมวดย่อย 23 การผลิตผลิตภัณฑ์อื่นๆ ที่ทำจากแร่โลหะ

หมวดย่อย 25 การผลิตผลิตภัณฑ์โลหะประดิษฐ์ (ยกเว้นเครื่องจักรและอุปกรณ์)

หมวดย่อย 32 การผลิตผลิตภัณฑ์อื่นๆ

หมวดย่อยอื่นๆ ได้แก่ หมวดย่อย 11 - 12, 15, 17 - 22, 24, 26 - 31, 33, 37-39 และ 58

## 10. มูลค่าผลผลิต ค่าใช้จ่ายขั้นกลาง และมูลค่าเพิ่ม

สถานประกอบการในจังหวัดมีมูลค่าผลผลิต 7,716.7 ล้านบาท มีค่าใช้จ่ายขั้นกลาง 4,988.3 ล้านบาท มีมูลค่าเพิ่มจากการผลิต 2,728.4 ล้านบาท โดยอุตสาหกรรมการผลิตผลิตภัณฑ์อาหารมีมูลค่าเพิ่มสูงสุด คือ 1,387.4 ล้านบาท

### แผนภูมิ ฃ มูลค่าเพิ่มของสถานประกอบการอุตสาหกรรม การผลิต จำแนกตามหมวดย่อยอุตสาหกรรม

จำนวนเงิน (พันบาท)

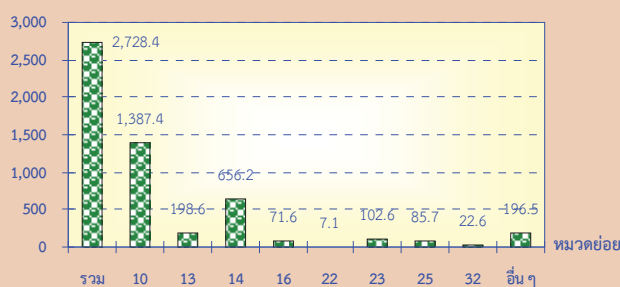

มูลค่าเพิ่ม คำนวณโดย มูลค่าผลผลิต หักด้วยค่าใช้จ่ายขั้นกลาง

มูลค่าผลผลิต หมายถึง รายรับของสถานประกอบการในรอบปี 2554

ค่าใช้จ่ายขั้นกลาง หมายถึง รายจ่ายที่ใช้ในการดำเนินการในขบวนการผลิตของสถานประกอบการในรอบปี 2554

#### หมวดย่อยอุตสาหกรรม:

หมวดย่อย 10 การผลิตผลิตภัณฑ์อาหาร

หมวดย่อย 13 การผลิตสิ่งทอ

หมวดย่อย 14 การผลิตเสื้อผ้าเครื่องแต่งกาย

หมวดย่อย 16 การผลิตไม้และผลิตภัณฑ์จากไม้และไม้ก๊อก (ยกเว้นเฟอร์นิเจอร์)  
การผลิตสิ่งของจากฟางและวัสดุอีกสานอื่นๆ

หมวดย่อย 22 การผลิตผลิตภัณฑ์จากยางและพลาสติก

หมวดย่อย 23 การผลิตผลิตภัณฑ์อื่นๆ ที่ทำจากแร่โลหะ

หมวดย่อย 25 การผลิตผลิตภัณฑ์โลหะประดิษฐ์ (ยกเว้นเครื่องจักรและอุปกรณ์)

หมวดย่อย 32 การผลิตผลิตภัณฑ์อื่นๆ

หมวดย่อยอื่นๆ ได้แก่ หมวดย่อย 11 - 12, 15, 17 - 22, 24, 26 - 31, 33, 37-39 และ 58

## 11. สรุปและข้อเสนอแนะของสถานประกอบการ

ผลจากการสำมะโนธุรกิจและอุตสาหกรรม พ.ศ. 2555 : อุตสาหกรรมการผลิตจังหวัดชัยภูมิ พบว่า มีจำนวนสถานประกอบการอุตสาหกรรมการผลิตทั้งสิ้นประมาณ 6,382 แห่ง ส่วนใหญ่หรือประมาณร้อยละ 97.4 เป็นสถานประกอบการที่มีขนาดคนทำงาน 1-15 คน และประกอบอุตสาหกรรมการผลิตเกี่ยวกับการผลิตผลิตภัณฑ์อาหาร สำหรับคนทำงานในสถานประกอบการอุตสาหกรรมการผลิตมีจำนวนทั้งสิ้นประมาณ 27,377 คน มีการจ้างงานหรือมีลูกจ้างทั้งสิ้นประมาณ 17,323 คน โดยได้รับค่าตอบแทนต่อคนต่อปีประมาณ 57,715 บาท ส่วนมูลค่าผลผลิตมีมูลค่าประมาณ 7,716.7 ล้านบาท ค่าใช้จ่ายขั้นกลางประมาณ 4,988.3 ล้านบาท และมูลค่าเพิ่มประมาณ 2,728.4 ล้านบาท

### • ความช่วยเหลือที่ต้องการจากหน่วยงานของรัฐ

ส่วนใหญ่หรือร้อยละ 43.1 รายงานว่า ต้องการให้ภาครัฐช่วยเหลือเกี่ยวกับการลดต้นทุนการผลิต ร้อยละ 50.9 จัดหาแหล่งเงินทุนดอกเบี้ยต่ำ ร้อยละ 49.5 ส่งเสริมการลงทุนให้แก่ผู้ประกอบการ ร้อยละ 48.2 เพิ่มวงเงินสินเชื่อให้แก่ผู้ประกอบการ จัดหาฝึกอบรมและพัฒนาฝีมือแรงงาน และลดภาษีหรือยกเว้นภาษีนำเข้าวัตถุดิบเครื่องมือ เครื่องจักรฯ เป็นต้น

### • ปัญหาในการดำเนินกิจการ

ร้อยละ 68.8 ไม่มีปัญหาในการดำเนินกิจการ และร้อยละ 31.2 มีปัญหาในการดำเนินกิจการ ในจำนวนนี้มีปัญหาเกี่ยวกับปัญหาเงินทุนไม่เพียงพอ ร้อยละ 48.5 ตลาดผลผลิต ร้อยละ 37.7 ขาดแคลนแรงงาน ร้อยละ 35.0 ขาดแคลนวัตถุดิบที่ใช้ในการผลิต ร้อยละ 27.3 เป็นต้น



## สารบัญแผนภูมิ

- แผนภูมิ ก ร้อยละของสถานประกอบการอุตสาหกรรมการผลิต จำแนกตามหมวดย่อยอุตสาหกรรม
- แผนภูมิ ข จำนวนสถานประกอบการอุตสาหกรรมการผลิต จำแนกตามขนาดของสถานประกอบการ
- แผนภูมิ ค ร้อยละของสถานประกอบการอุตสาหกรรมการผลิต จำแนกตามรูปแบบการจัดตั้งตามกฎหมาย
- แผนภูมิ ง ร้อยละของสถานประกอบการอุตสาหกรรมการผลิต จำแนกตามรูปแบบการจัดตั้งทางเศรษฐกิจ
- แผนภูมิ จ ร้อยละของสถานประกอบการอุตสาหกรรมการผลิต จำแนกตามระยะเวลาในการดำเนินกิจการ
- แผนภูมิ ฉ ร้อยละของสถานประกอบการอุตสาหกรรมการผลิต จำแนกตามทุนจดทะเบียน
- แผนภูมิ ช ร้อยละของสถานประกอบการอุตสาหกรรมการผลิต จำแนกตามอัตราการใช้กำลังการผลิต
- แผนภูมิ ซ จำนวนคนทำงานและลูกจ้างของสถานประกอบการอุตสาหกรรมการผลิต จำแนกตามหมวดย่อยอุตสาหกรรม
- แผนภูมิ ฌ ค่าตอบแทนแรงงานของสถานประกอบการอุตสาหกรรมการผลิต จำแนกตาม หมวดย่อยอุตสาหกรรม
- แผนภูมิ ฎ มูลค่าเพิ่มของสถานประกอบการอุตสาหกรรมการผลิต จำแนกตามหมวดย่อยอุตสาหกรรม
- แผนภูมิ ฏ ร้อยละของสถานประกอบการอุตสาหกรรมการผลิต จำแนกตามความต้องการให้ภาครัฐช่วยเหลือ 5 อันดับแรก
- แผนภูมิ ฏ ร้อยละของสถานประกอบการอุตสาหกรรมการผลิต จำแนกตามการมีปัญหาในการดำเนินกิจการ

## สารบัญตาราง

- ตาราง ก** จำนวนและร้อยละของสถานประกอบการอุตสาหกรรมการผลิต จำแนกตามลักษณะของสถานประกอบการ
- ตาราง ข** จำนวนและร้อยละของสถานประกอบการอุตสาหกรรมการผลิต จำแนกตามหมวดย่อยอุตสาหกรรม
- ตาราง ค** จำนวนและร้อยละของคนทำงาน ลูกจ้าง และค่าตอบแทนแรงงาน จำแนกตามขนาดของสถานประกอบการ และหมวดย่อยอุตสาหกรรม
- ตาราง ง** มูลค่าผลผลิต และมูลค่าเพิ่มของสถานประกอบการอุตสาหกรรมการผลิต จำแนกตามขนาดของสถานประกอบการ และหมวดย่อยอุตสาหกรรม
- ตาราง จ** มูลค่าผลผลิต และมูลค่าเพิ่มเฉลี่ยต่อสถานประกอบการ และต่อคนทำงาน จำแนกตามขนาดของสถานประกอบการ และหมวดย่อยอุตสาหกรรม

# บทที่ 1

## บทนำ

### 1.1 ความเป็นมา

สำนักงานสถิติแห่งชาติ ได้จัดทำสำมะโนธุรกิจทางการค้าและธุรกิจทางการบริการและสำมะโนอุตสาหกรรมทุก 10 ปี ตามข้อเสนอแนะขององค์การสหประชาชาติ เพื่อให้ประเทศมีข้อมูลพื้นฐานที่สำคัญทางด้านธุรกิจทางการค้า ธุรกิจทางการบริการ และอุตสาหกรรมการผลิตมาอย่างต่อเนื่อง โดยสำมะโนธุรกิจทางการค้าและธุรกิจทางการบริการได้จัดทำมาแล้ว 3 ครั้งในปี 2509 2531 และ 2545 สำมะโนอุตสาหกรรมจัดทำมาแล้ว 3 ครั้ง เช่นกัน ในปี 2507 2540 และ 2550 สำหรับในปี 2555 จะครบรอบ 10 ปี การจัดทำสำมะโนธุรกิจทางการค้าและธุรกิจทางการบริการ

สืบเนื่องมาจากปัจจุบันโครงสร้างด้านเศรษฐกิจมีการเปลี่ยนแปลงรวดเร็วมากตามที่กล่าวมาแล้ว ทำให้หน่วยงานหลักด้านเศรษฐกิจของประเทศ คือ สำนักงานเศรษฐกิจอุตสาหกรรม กระทรวงอุตสาหกรรม สำนักงานคณะกรรมการพัฒนาการเศรษฐกิจและสังคมแห่งชาติ ธนาคารแห่งประเทศไทย และกระทรวงพาณิชย์ มีความจำเป็นต้องใช้ข้อมูลที่ทันสมัยเพื่อใช้ในการวิเคราะห์และติดตามสถานการณ์ด้านเศรษฐกิจของประเทศและภูมิภาค จึงขอให้สำนักงานสถิติแห่งชาติจัดทำข้อมูลสำมะโนอุตสาหกรรมจากเดิมทุก 10 ปี เป็นจัดทำทุก 5 ปี ประกอบกับปัจจุบันประเทศต่างๆ ส่วนใหญ่ได้มีการจัดทำสำมะโนด้านเศรษฐกิจทุก 5 ปี

ดังนั้น สำนักงานสถิติแห่งชาติ จึงได้วางแผนปรับการจัดทำสำมะโนอุตสาหกรรมเป็นประจำทุก 5 ปี โดยจะเริ่มดำเนินการในปี 2555 โดยบูรณาการดำเนินการไปพร้อมกับการสำมะโนธุรกิจทางการค้าและธุรกิจทางการบริการในปี 2555

สำหรับการเก็บรวบรวมข้อมูลแบ่งเป็น 2 ขั้นตอนคือ ขั้นการเก็บรวบรวมข้อมูลพื้นฐานของสถานประกอบการทุกประเภท และขั้นการเก็บรวบรวมข้อมูลรายละเอียดของสถานประกอบการ เฉพาะสถานประกอบการที่ประกอบธุรกิจทางการค้าธุรกิจทางการบริการ และอุตสาหกรรมการผลิต

### 1.2 วัตถุประสงค์

1) เพื่อเก็บรวบรวมข้อมูลที่สำคัญทางด้านอุตสาหกรรมการผลิต เช่น จำนวนสถานประกอบการ ประเภทอุตสาหกรรม จำนวนคนทำงาน ลูกจ้าง ค่าตอบแทนแรงงาน มูลค่าซื้อวัตถุดิบ และวัสดุประกอบในการผลิตและค่าใช้จ่ายในการดำเนินงานของสถานประกอบการ มูลค่าขายผลผลิต และรายรับของสถานประกอบการ ผลิตภัณฑ์และวัตถุดิบคงเหลือ รวมทั้งมูลค่าสินทรัพย์ถาวรของสถานประกอบการ เป็นต้น

2) เพื่อใช้ในการจัดทำบัญชีประชาชาติ และสร้างตารางปัจจัยการผลิตและผลผลิตของประเทศ

### 1.3 ขอบข่ายและคัมรวม

สถานประกอบการทั่วประเทศที่อยู่ในขอบข่ายสำมะโนธุรกิจและอุตสาหกรรม ได้แก่ สถานประกอบการที่ดำเนินกิจการเกี่ยวกับ **การผลิต** ตามการจัดประเภทมาตรฐานอุตสาหกรรมประเทศไทย ปี 2552 (Thailand Standard Industrial Classification: TSIC-2009)

**คัมรวม**สถานประกอบการอุตสาหกรรมการผลิตทุกแห่งที่ตั้งอยู่ในเขตเทศบาล และนอกเขตเทศบาลของจังหวัดชัยภูมิ

#### 1.4 คาบเวลาอ้างอิง

ข้อมูลที่เกี่ยวข้องเป็นข้อมูลของสถานประกอบการที่ดำเนินกิจการในรอบ 12 เดือน (การดำเนินกิจการระหว่าง 1 มกราคม – 31 ธันวาคม 2554)

#### 1.5 รายการข้อมูลที่เกี่ยวข้อง

1) ข้อมูลทั่วไปของสถานประกอบการ ได้แก่ ชื่อ ที่ตั้ง และสถานที่ติดต่อของสถานประกอบการ รูปแบบการจัดตั้งตามกฎหมาย รูปแบบการจัดตั้งทางเศรษฐกิจ การมีต่างประเทศร่วมลงทุนหรือถือหุ้น

2) คนทำงานและค่าตอบแทนแรงงาน

3) ต้นทุนการผลิตและค่าใช้จ่ายของสถานประกอบการ

4) ผลผลิตและรายรับของสถานประกอบการ

5) สินทรัพย์ หนี้สิน และแหล่งเงินทุนของสถานประกอบการ

6) การวิจัยและพัฒนา ด้านวิทยาศาสตร์ เทคโนโลยีและนวัตกรรม

7) ผลกระทบจากอุทกภัยต่อสถานประกอบการในปี 2554

8) ความคิดเห็นและข้อเสนอแนะของสถานประกอบการ

#### 1.6 ประโยชน์ที่จะได้รับ

ข้อมูลที่ได้จะเป็นประโยชน์สำหรับผู้ใช้อข้อมูลทั้งในภาครัฐบาลและเอกชนที่สำคัญ ดังนี้

##### ภาครัฐ

1) ใช้ในการวางแผนและกำหนดนโยบายการพัฒนาเศรษฐกิจด้านอุตสาหกรรมการผลิตทั้งในระดับประเทศและระดับท้องถิ่น เพื่อเสริมสร้างศักยภาพของอุตสาหกรรมให้สามารถแข่งขันได้ในเวทีการค้าโลก

2) ใช้ในการจัดทำดัชนีชี้วัดภาวะเศรษฐกิจและภาวะการดำเนินกิจการ เช่น ผลผลิตสัมพัทธ์มวลรวม ตารางปัจจัยการผลิตและ

ผลผลิตของประเทศ สัดส่วนแรงงานในภาคการผลิต เป็นต้น

3) ใช้ในการวิเคราะห์สถานการณ์และจัดทำแผนส่งเสริมวิสาหกิจขนาดกลางและขนาดย่อมของประเทศ

4) ใช้ประกอบการพิจารณากำหนดนโยบายออกกฎหมายและมาตรการต่างๆ เพื่อส่งเสริมและกำหนดทิศทางการประกอบอุตสาหกรรมการผลิตให้เป็นไปตามแนวนโยบายที่กำหนดไว้

5) เป็นข้อมูลพื้นฐานในการวางแผนจัดหาโครงสร้างพื้นฐาน (Infrastructure) เพื่อสนับสนุนอุตสาหกรรมการผลิตของประเทศ

6) ใช้ในการพัฒนาระบบข้อมูลเพื่อการวางแผนเตือนภัยทางเศรษฐกิจและสังคม

7) ใช้ประโยชน์ในทางสถิติเพื่อจัดทำกรอบตัวอย่าง สำหรับการเก็บรวบรวมข้อมูลจากสถานประกอบการของหน่วยสถิติต่างๆ

##### ภาคเอกชน

1) ผู้ประกอบการใช้ข้อมูลพื้นฐานและข้อมูลการดำเนินกิจการเป็นเครื่องมือสำหรับการวิเคราะห์สถานการณ์ด้านเศรษฐกิจ รวมทั้งการวางแผนตัดสินใจเกี่ยวกับการลงทุนขยายกิจการ/สาขา บริหารและควบคุมการดำเนินกิจการในด้านต่างๆ ให้มีประสิทธิภาพยิ่งขึ้น

2) ใช้ข้อมูลเป็นมาตรฐาน เพื่อเปรียบเทียบ (Benchmark) ผลการดำเนินงานของตนกับกิจการอื่นๆ ในอุตสาหกรรม ประเภทเดียวกัน หรือขนาดต่างๆ

3) สำหรับ นักวิชาการ นักวิจัย และสถาบันการศึกษา นำไปศึกษาวิเคราะห์ต่อ ยอดสร้างนวัตกรรม เพื่อสนับสนุน ส่งเสริม และพัฒนาอุตสาหกรรมการผลิตที่อยู่ในความสนใจ และเรื่องต่างๆ ที่เกี่ยวข้อง

## บทที่ 2

### สรุปข้อมูลที่สำคัญ

#### 2.1 ข้อมูลทั่วไปของสถานประกอบการ อุตสาหกรรมการผลิต

##### 2.1.1 จำนวนและขนาดของสถาน ประกอบการ

จากสำมะโนธุรกิจและอุตสาหกรรม พ.ศ. 2555 พบว่า จังหวัดชัยภูมิมีสถานประกอบการอุตสาหกรรมการผลิตทั้งสิ้น 6,382 แห่ง เมื่อพิจารณาขนาดของสถานประกอบการพบว่า สถานประกอบการที่มีจำนวนคนทำงานตั้งแต่ 1-15 คน มีจำนวน 6,216 แห่ง คิดเป็นร้อยละ 97.4 ของสถานประกอบการทั้งหมดที่เหลือเป็นสถานประกอบการที่มีคนทำงานตั้งแต่ 16 คนขึ้นไป จำนวน 166 แห่ง คิดเป็นร้อยละ 2.6 (ตาราง ก)

##### 2.1.2 รูปแบบการจัดตั้งตามกฎหมาย

สถานประกอบการส่วนใหญ่มีรูปแบบการจัดตั้งเป็นส่วนบุคคล 5,623 แห่ง คิดเป็นร้อยละ 88.1 สถานประกอบการที่เหลือ 759 แห่ง หรือร้อยละ 11.9 มีรูปแบบการจัดตั้งเป็นส่วนราชการ รัฐวิสาหกิจ สหกรณ์และอื่นๆ บริษัทจำกัด บริษัทจำกัด (มหาชน) และห้างหุ้นส่วนจำกัด ห้างหุ้นส่วนสามัญนิติบุคคล (ตาราง ก)

##### 2.1.3 รูปแบบการจัดตั้งทางเศรษฐกิจ

ส่วนรูปแบบการจัดตั้งทางเศรษฐกิจพบว่า สถานประกอบการส่วนใหญ่ 6,353 แห่ง หรือร้อยละ 99.5 เป็นสำนักงานแห่งเดียว ที่เหลืออีก 29 แห่ง หรือร้อยละ 0.5 จัดตั้งเป็นสำนักงานสาขา และสำนักงานใหญ่ (ตาราง ก)

##### 2.1.4 ระยะเวลาในการดำเนินกิจการ

สถานประกอบการ 2,586 แห่ง หรือร้อยละ 40.5 มีระยะเวลาในการดำเนินงาน 10-19 ปี รองลงมาดำเนินกิจการระยะเวลา 5-9 ปี จำนวน 1,441 แห่ง คิดเป็นร้อยละ 22.6 ระยะเวลาน้อยกว่า 5 ปี จำนวน 1,161 แห่ง คิดเป็น ร้อยละ 18.2 ระยะเวลา 20-29 ปี จำนวน 753 แห่ง คิดเป็นร้อยละ 11.8 และระยะเวลาดำเนินกิจการตั้งแต่ 30 ปีขึ้นไป จำนวน 441 แห่ง คิดเป็นร้อยละ 6.9

ตาราง ก จำนวนและร้อยละของสถานประกอบการอุตสาหกรรมการผลิต จำแนกตามลักษณะของสถานประกอบการ

| ลักษณะของสถานประกอบการ | จำนวน | ร้อยละ |
|------------------------|-------|--------|
| รวม                    | 6,382 | 100.0  |
| ขนาดของสถานประกอบการ   |       |        |
| 1 - 15 คน              | 6,216 | 97.4   |
| 16 - 25 คน             | 81    | 1.3    |
| 26 - 30 คน             | 17    | 0.3    |
| 31 - 50 คน             | 31    | 0.5    |
| 51 - 200 คน            | 27    | 0.4    |
| มากกว่า 200 คน         | 10    | 0.1    |

ตาราง ก จำนวนและร้อยละของสถานประกอบการอุตสาหกรรมการผลิต จำแนกตามลักษณะของสถานประกอบการ (ต่อ)

| ลักษณะของสถานประกอบการ                       | จำนวน | ร้อยละ |
|--|-------|--------|
| <b>รูปแบบการจัดตั้งตามกฎหมาย</b>             |       |        |
| ส่วนบุคคล                                    | 5,623 | 88.1   |
| ห้างหุ้นส่วนจำกัด ห้างหุ้นส่วนสามัญนิติบุคคล | 30    | 0.5    |
| บริษัทจำกัด บริษัทจำกัด (มหาชน)              | 37    | 0.6    |
| ส่วนราชการ รัฐวิสาหกิจ สหกรณ์ อื่น ๆ         | 692   | 10.8   |
| <b>รูปแบบการจัดตั้งทางเศรษฐกิจ</b>           |       |        |
| สำนักงานแห่งเดียว                            | 6,353 | 99.5   |
| สำนักงานใหญ่                                 | 5     | 0.1    |
| สำนักงานสาขา                                 | 24    | 0.4    |
| <b>ระยะเวลาในการดำเนินกิจการ</b>             |       |        |
| น้อยกว่า 5 ปี                                | 1,161 | 18.2   |
| 5 – 9 ปี                                     | 1,441 | 22.6   |
| 10 – 19 ปี                                   | 2,586 | 40.5   |
| 20 – 29 ปี                                   | 753   | 11.8   |
| ตั้งแต่ 30 ปีขึ้นไป                          | 441   | 6.9    |

หมายเหตุ : - ไม่มีข้อมูล หรือข้อมูลมีค่าเป็น 0 หรือข้อมูลมีจำนวนน้อย

### 2.1.5 หมวดย่อยอุตสาหกรรม

ส่วนใหญ เป็น สถานประกอบการที่มีการผลิตผลิตภัณฑ์อาหาร มีจำนวน 2,875 แห่ง คิดเป็นร้อยละ 45.1 รองลงมาเป็นการผลิตไม้และผลิตภัณฑ์จากไม้และไม้ก๊อก (ยกเว้นเฟอร์นิเจอร์) 870 แห่ง หรือร้อยละ 13.6 การผลิตเสื้อผ้าเครื่องแต่งกาย 867 แห่ง ร้อยละ 13.6 การผลิตสิ่งทอ

840 แห่ง ร้อยละ 13.2 และการผลิตผลิตภัณฑ์โลหะประดิษฐ์ (ยกเว้นเครื่องจักรและอุปกรณ์) 301 แห่ง คิดเป็นร้อยละ 4.7 ส่วนสถานประกอบการที่เหลือประกอบการผลิตอื่น ๆ อีกประมาณ 629 แห่ง หรือ ร้อยละ 9.8 (จากตาราง ข)

ตาราง ข จำนวนและร้อยละของสถานประกอบการอุตสาหกรรมการผลิต จำแนกตามหมวดย่อยอุตสาหกรรม

| หมวดย่อยอุตสาหกรรม   | จำนวน        | ร้อยละ       |
|--|--------------|--------------|
| <b>รวม</b>   | <b>6,382</b> | <b>100.0</b> |
| การผลิตผลิตภัณฑ์อาหาร  | 2,875        | 45.1         |
| การผลิตเครื่องตี   | 23           | 0.4          |
| การผลิตสิ่งทอ  | 840          | 13.2         |
| การผลิตเสื้อผ้าเครื่องแต่งกาย  | 867          | 13.6         |
| การผลิตเครื่องหนังและผลิตภัณฑ์ที่เกี่ยวข้อง  | 11           | 0.2          |
| การผลิตไม้และผลิตภัณฑ์จากไม้และไม้ก๊อก (ยกเว้นเฟอร์นิเจอร์) การผลิตสิ่งทอจากฟางและวัสดุอีกสานอื่นๆ | 870          | 13.6         |
| การผลิตกระดาษและผลิตภัณฑ์กระดาษ  | 1            | -            |
| การพิมพ์และการผลิตซ้ำสื่อบันทึกข้อมูล  | 51           | 0.8          |
| การผลิตเคมีภัณฑ์และผลิตภัณฑ์เคมี   | 9            | 0.1          |

ตาราง ข จำนวนและร้อยละของสถานประกอบการอุตสาหกรรมการผลิต จำแนกตามหมวดย่อยอุตสาหกรรม (ต่อ)

| หมวดย่อยอุตสาหกรรม   | จำนวน | ร้อยละ |
|--|-------|--------|
| การผลิตเภสัชภัณฑ์ เคมีภัณฑ์ที่ใช้รักษาโรค ผลิตภัณฑ์จากพืชและสัตว์ที่ใช้รักษาโรค  | 1     | -      |
| การผลิตผลิตภัณฑ์ยางและพลาสติก  | 23    | 0.4    |
| การผลิตผลิตภัณฑ์อื่นๆ ที่ทำจากแร่โลหะ  | 144   | 2.3    |
| การผลิตโลหะขั้นมูลฐาน  | 1     | -      |
| การผลิตผลิตภัณฑ์โลหะประดิษฐ์ (ยกเว้นเครื่องจักรและอุปกรณ์)                       | 301   | 4.7    |
| การผลิตผลิตภัณฑ์คอมพิวเตอร์ อิเล็กทรอนิกส์ และอุปกรณ์ที่ใช้ในทางทัศนศาสตร์       | 2     | -      |
| การผลิตเครื่องจักรและเครื่องมือ ซึ่งมีได้จัดประเภทไว้ในที่อื่น                   | 28    | 0.4    |
| การผลิตยานยนต์ รถพ่วง และรถกึ่งพ่วง  | 23    | 0.4    |
| การผลิตอุปกรณ์ขนส่งอื่นๆ   | 3     | -      |
| การผลิตเฟอร์นิเจอร์  | 66    | 1.0    |
| การผลิตผลิตภัณฑ์อื่นๆ  | 98    | 1.5    |
| การซ่อมและการติดตั้งเครื่องจักรและอุปกรณ์  | 113   | 1.8    |
| การจัดการน้ำเสีย   | 17    | 0.3    |
| การเก็บรวบรวมของเสีย การบำบัด และการกำจัดของเสีย รวมถึงการนำของเสียกลับมาใช้ใหม่ | 15    | 0.2    |

หมายเหตุ : - ไม่มีข้อมูล หรือข้อมูลมีค่าเป็น 0 หรือมีข้อมูลจำนวนน้อย

## 2.2 ข้อมูลสถิติที่สำคัญ จำแนกตามขนาดของ

### สถานประกอบการ และหมวดย่อยอุตสาหกรรม

#### 2.2.1 คนทำงานและค่าตอบแทนแรงงาน

##### 1) จำนวนคนทำงาน

สถานประกอบการ 6,382 แห่งมีจำนวนคนทำงานทั้งสิ้น 27,377 คน โดยสถานประกอบการขนาดคนทำงาน 1-15 คน มีคนทำงาน 15,933 คน คิดเป็นร้อยละ 58.2 ของจำนวนคนทำงานทั้งสิ้น สถานประกอบการที่มีคนทำงาน มากกว่า 200 คน มีคนทำงาน 5,944 คน คิดเป็นร้อยละ 21.7 และสถานประกอบการที่มีคนทำงาน 51-200 คน มีคนทำงาน 2,187 คน คิดเป็นร้อยละ 8.0

เมื่อพิจารณาตามหมวดย่อยอุตสาหกรรมพบว่า การผลิตผลิตภัณฑ์อาหาร มีคนทำงานมากที่สุด 8,796 คน คิดเป็นร้อยละ 32.1 ของคนทำงานทั้งสิ้น รองลงมาคืออุตสาหกรรมการผลิตเสื้อผ้าเครื่องแต่งกาย มีคนทำงาน 7,310 คน คิดเป็นร้อยละ 26.7 และการผลิตสิ่งทอ มีคนทำงาน 4,847 คน หรือร้อยละ 17.7 (จากตาราง ค)

##### 2) จำนวนลูกจ้าง

สถานประกอบการ 6,382 แห่ง มีลูกจ้างทั้งสิ้น 17,323 คน โดยสถานประกอบการที่มีคนทำงาน 1-15 คน มีจำนวนลูกจ้าง 6,148 คน คิดเป็นร้อยละ 35.5 ของจำนวนลูกจ้างทั้งสิ้น รองลงมา คือสถานประกอบการที่มีคนทำงานมากกว่า 200 คน มีลูกจ้าง 5,944 คน และสถานประกอบการที่มีคนทำงาน 51-200 คน มีลูกจ้าง 2,112 คน หรือร้อยละ 12.2

โดยอุตสาหกรรมการผลิตเสื้อผ้าเครื่องแต่งกาย มีลูกจ้างมากที่สุด คือ 6,231 คน หรือร้อยละ 36.0 รองลงมา คือ การผลิตสิ่งทอ มีลูกจ้าง 3,767 คน หรือร้อยละ 21.7 และการผลิตผลิตภัณฑ์อาหาร มีลูกจ้าง 3,503 คน หรือร้อยละ 20.2 ตามลำดับ (ตาราง ค)

### 3) ค่าตอบแทนแรงงาน

ลูกจ้างสถานประกอบการอุตสาหกรรม ได้รับค่าตอบแทนแรงงานเฉลี่ยต่อคนต่อปี 57,715 บาท โดยลูกจ้างในสถานประกอบการที่มีคนทำงานมากกว่า 200 คน ได้รับค่าตอบแทนเฉลี่ยสูงสุดคือ 87,044 บาทต่อปี รองลงมา คือ ลูกจ้างในสถานประกอบการที่มีคนทำงาน 51-200 คน ได้รับค่าตอบแทนเฉลี่ย 48,397 บาท และลูกจ้างในสถาน

ประกอบการที่มีคนทำงาน 16-25 คน ได้รับค่าตอบแทนเฉลี่ย 42,220 บาทต่อปี

โดย ลูกจ้าง ในหมวดย่อย อุตสาหกรรมการผลิตเคมีภัณฑ์และผลิตภัณฑ์เคมี ได้รับค่าตอบแทนเฉลี่ยต่อคนต่อปีสูงสุดคือ 104,367 บาท รองลงมาเป็นลูกจ้างการผลิตผลิตภัณฑ์ยางและพลาสติก 82,506 บาท และการผลิตเครื่องจักรและเครื่องมือ 80,974 บาท (ตาราง ค)

ตาราง ค จำนวนและร้อยละของคนทำงาน ลูกจ้าง และค่าตอบแทนแรงงาน จำแนกตามขนาดของสถานประกอบการ และหมวดย่อยอุตสาหกรรม

| ขนาดของสถานประกอบการ/<br>หมวดย่อยอุตสาหกรรม   | จำนวน<br>สถานประกอบการ | คนทำงาน       |              | ลูกจ้าง       |              | ค่าตอบแทนแรงงาน     |                            |
|---|------------------------|---------------|--------------|---------------|--------------|---------------------|----------------------------|
|   |                        | จำนวน         | ร้อยละ       | จำนวน         | ร้อยละ       | มูลค่า<br>(ล้านบาท) | เฉลี่ยต่อคน<br>ต่อปี (บาท) |
| <b>รวม</b>  | <b>6,382</b>           | <b>27,377</b> | <b>100.0</b> | <b>17,323</b> | <b>100.0</b> | <b>999.8</b>        | <b>57,715</b>              |
| <b>ขนาดของสถานประกอบการ</b>   |                        |               |              |               |              |                     |                            |
| 1 – 15 คน   | 6,216                  | 15,933        | 58.2         | 6,148         | 35.5         | 254.1               | 41,335                     |
| 16 – 25 คน  | 81                     | 1,643         | 6.0          | 1,504         | 8.7          | 63.5                | 42,220                     |
| 26 – 30 คน  | 17                     | 477           | 1.7          | 456           | 2.6          | 16.1                | 35,289                     |
| 31 – 50 คน  | 31                     | 1,194         | 4.4          | 1,159         | 6.7          | 46.5                | 40,106                     |
| 51 – 200 คน   | 27                     | 2,187         | 8.0          | 2,112         | 12.2         | 102.2               | 48,397                     |
| มากกว่า 200 คน  | 10                     | 5,944         | 21.7         | 5,944         | 34.3         | 517.4               | 87,044                     |
| <b>หมวดย่อยอุตสาหกรรม</b>   |                        |               |              |               |              |                     |                            |
| การผลิตผลิตภัณฑ์อาหาร   | 2,875                  | 8,796         | 32.1         | 3,503         | 20.2         | 177.9               | 50,781                     |
| การผลิตเครื่องตี  | 23                     | 171           | 0.6          | 127           | 0.8          | 8.1                 | 63,602                     |
| การผลิตสิ่งทอ   | 840                    | 4,847         | 17.7         | 3,767         | 21.7         | 125.4               | 33,279                     |
| การผลิตเสื้อผ้าเครื่องแต่งกาย   | 867                    | 7,310         | 26.7         | 6,231         | 36.0         | 504.2               | 80,911                     |
| การผลิตเครื่องหนังและผลิตภัณฑ์ที่   | 11                     | 50            | 0.2          | 28            | 0.2          | 1.8                 | 63,858                     |
| การผลิตไม้และผลิตภัณฑ์จากไม้และไม้กึ่งอก<br>(ยกเว้นเฟอร์นิเจอร์)การผลิตสิ่งของจาก<br>ฟางและวัสดุถักสานอื่นๆ | 870                    | 2,074         | 7.6          | 938           | 5.4          | 37.6                | 40,040                     |
| การผลิตกระดาษและผลิตภัณฑ์กระดาษ   | 1                      | 2             | -            | -             | -            | -                   | -                          |
| การพิมพ์และการผลิตซ้ำสื่อบันทึกข้อมูล   | 51                     | 143           | 0.5          | 58            | 0.3          | 4.7                 | 80,735                     |
| การผลิตเคมีภัณฑ์และผลิตภัณฑ์เคมี  | 9                      | 163           | 0.6          | 151           | 0.9          | 15.8                | 104,367                    |
| การผลิตเภสัชภัณฑ์ เคมีภัณฑ์ที่ใช้รักษาโรค<br>ผลิตภัณฑ์จากพืชและสัตว์ที่ใช้รักษาโรค                          | 1                      | 5             | -            | 3             | -            | D                   | D                          |
| การผลิตผลิตภัณฑ์ยางและพลาสติก   | 23                     | 153           | 0.6          | 123           | 0.7          | 10.1                | 82,506                     |
| การผลิตผลิตภัณฑ์อื่นๆ ที่ทำจากแร่   | 144                    | 924           | 3.4          | 633           | 3.7          | 38.6                | 60,903                     |
| การผลิตโลหะขั้นมูลฐาน   | 1                      | 2             | -            | 1             | -            | D                   | D                          |
| การผลิตผลิตภัณฑ์โลหะประดิษฐ์<br>(ยกเว้นเครื่องจักรและอุปกรณ์)   | 301                    | 956           | 3.5          | 520           | 3.0          | 34.6                | 66,553                     |
| การผลิตผลิตภัณฑ์คอมพิวเตอร์<br>อิเล็กทรอนิกส์ และอุปกรณ์ที่ใช้<br>ในทางที่คนศาสตร์                          | 2                      | 23            | 0.1          | 22            | 0.1          | D                   | D                          |
| การผลิตเครื่องจักรและเครื่องมือ<br>ซึ่งมิได้จัดประเภทไว้ในที่อื่น   | 28                     | 149           | 0.5          | 106           | 0.6          | 8.6                 | 80,974                     |
| การผลิตยานยนต์ รถพ่วง และรถกึ่งพ่วง   | 23                     | 56            | 0.2          | 14            | 0.1          | 0.9                 | 62,867                     |
| การผลิตอุปกรณ์ขนส่งอื่นๆ  | 3                      | 5             | -            | -             | -            | -                   | -                          |
| การผลิตเฟอร์นิเจอร์   | 66                     | 641           | 2.3          | 537           | 3.1          | 9.3                 | 17,398                     |



ตาราง ค จำนวนและร้อยละของพนักงาน ลูกจ้าง และค่าตอบแทนแรงงาน จำแนกตามขนาดของสถานประกอบการ และหมวดย่อยอุตสาหกรรม (ต่อ)

| ขนาดของสถานประกอบการ/<br>หมวดย่อยอุตสาหกรรม   | จำนวน<br>สถานประ-<br>กอบการ | คนทำงาน |        | ลูกจ้าง |        | ค่าตอบแทนแรงงาน     |                            |
|---|-----------------------------|---------|--------|---------|--------|---------------------|----------------------------|
|   |                             | จำนวน   | ร้อยละ | จำนวน   | ร้อยละ | มูลค่า<br>(ล้านบาท) | เฉลี่ยต่อคน<br>ต่อปี (บาท) |
| การผลิตผลิตภัณฑ์อื่นๆ   | 98                          | 428     | 1.6    | 281     | 1.6    | 11.4                | 40,746                     |
| การซ่อมและการติดตั้งเครื่องจักรและ<br>อุปกรณ์   | 113                         | 264     | 1.0    | 107     | 0.6    | 7.3                 | 68,462                     |
| การจัดการน้ำเสีย  | 17                          | 31      | 0.1    | 6       | -      | 0.3                 | 54,685                     |
| การเก็บรวบรวมของเสีย การบำบัดและ<br>การกำจัดของเสีย รวมถึงการนำของเสีย<br>กลับมาใช้ใหม่ | 15                          | 183     | 0.7    | 165     | 1.0    | 1.6                 | 9,559                      |

หมายเหตุ : - ไม่มีข้อมูล หรือ ข้อมูลมีค่าเป็น 0 หรือข้อมูลมีจำนวนน้อย  
D ตัวเลขที่ไม่เปิดเผย

### 2.2.2 มูลค่าผลผลิต

สถานประกอบการในจังหวัด มีมูลค่าผลผลิต 7,716.7 ล้านบาท โดยสถานประกอบการที่มีคนทำงานมากกว่า 200 คน มีสัดส่วนผลผลิตสูงถึงร้อยละ 34.9 ของมูลค่าผลผลิตทั้งสิ้น

เมื่อพิจารณาตามหมวดย่อยอุตสาหกรรม พบว่า การผลิตผลิตภัณฑ์อาหารมีสัดส่วนผลผลิตสูงสุด คือ ร้อยละ 48.7 ของมูลค่าผลผลิตทั้งสิ้น

### 2.2.3 มูลค่าเพิ่ม

สถานประกอบการในจังหวัด มีมูลค่าเพิ่มจากการผลิต 2,728.4 ล้านบาท โดยสถานประกอบการที่มีคนทำงานมากกว่า 200 คน มีสัดส่วนมูลค่าเพิ่มสูงถึงร้อยละ 31.9 ของมูลค่าเพิ่มทั้งสิ้น

เมื่อพิจารณาตามหมวดย่อยอุตสาหกรรม พบว่า การผลิตผลิตภัณฑ์อาหาร มีสัดส่วนมูลค่าเพิ่มสูงสุด คือ ร้อยละ 50.8 ของมูลค่าเพิ่มทั้งสิ้น

ทั้งนี้สถานประกอบการมีสัดส่วนมูลค่าเพิ่มต่อมูลค่าผลผลิต คิดเป็นร้อยละ 35.4

### 2.2.4 มูลค่าผลผลิตเฉลี่ย

อุตสาหกรรมการผลิตมีมูลค่าผลผลิตเฉลี่ยต่อสถานประกอบการ 1.2 ล้านบาท โดยสถานประกอบการที่มีคนทำงานมากกว่า 200 คน มีมูลค่าผลผลิตเฉลี่ยสูงสุด คือ 269.0 ล้านบาท และเมื่อพิจารณาตามหมวดย่อยอุตสาหกรรม

พบว่า การผลิตเคมีภัณฑ์และผลิตภัณฑ์เคมี มีมูลค่าผลผลิตเฉลี่ยต่อสถานประกอบการสูงสุด คือ 26.2 ล้านบาท

เมื่อพิจารณามูลค่าผลผลิตเฉลี่ยต่อคนทำงาน พบว่า สถานประกอบการที่มีคนทำงาน 51-200 คน มีมูลค่าผลผลิตเฉลี่ยต่อคนทำงานสูงสุด คือ 1.0 ล้านบาท และอุตสาหกรรมการผลิตเคมีภัณฑ์และผลิตภัณฑ์เคมี มีมูลค่าผลผลิตเฉลี่ยต่อคนทำงานสูงสุด คือ 1.4 ล้านบาท

### 2.2.5 มูลค่าเพิ่มเฉลี่ย

การผลิตมีมูลค่าเพิ่มเฉลี่ยต่อสถานประกอบการ 0.4 ล้านบาท โดยสถานประกอบการที่มีคนทำงานมากกว่า 200 คน มีมูลค่าเพิ่มเฉลี่ยต่อสถานประกอบการสูงสุด คือ 87.0 ล้านบาท และอุตสาหกรรมการผลิตเคมีภัณฑ์และผลิตภัณฑ์เคมี มีมูลค่าเพิ่มเฉลี่ยต่อสถานประกอบการสูงสุด คือ 7.6 ล้านบาท และเมื่อพิจารณามูลค่าเพิ่มเฉลี่ยต่อคนทำงาน พบว่าสถานประกอบการที่มีคนทำงาน 51-200 คน มีมูลค่าผลผลิตเฉลี่ยต่อคนสูงสุด คือ 0.4 ล้านบาท และอุตสาหกรรมการผลิตเคมีภัณฑ์และผลิตภัณฑ์เคมี มีมูลค่าผลผลิตเฉลี่ยต่อคนทำงานสูงสุด คือ 0.4 ล้านบาท

ตาราง ง มูลค่าการผลิต และมูลค่าเพิ่มของสถานประกอบการอุตสาหกรรมการผลิต จำแนกตามขนาดของสถานประกอบการ และหมวดย่อยอุตสาหกรรม

| ขนาดของสถานประกอบการ/<br>หมวดย่อยอุตสาหกรรม   | มูลค่าการผลิต       |              | มูลค่าเพิ่ม         |              | มูลค่าเพิ่มต่อ<br>มูลค่าการผลิต<br>(ร้อยละ) |
|---|---------------------|--------------|---------------------|--------------|---|
|   | มูลค่า<br>(ล้านบาท) | ร้อยละ       | มูลค่า<br>(ล้านบาท) | ร้อยละ       |   |
| <b>รวม</b>  | <b>7,716.7</b>      | <b>100.0</b> | <b>2,728.4</b>      | <b>100.0</b> | <b>35.4</b>                                 |
| <b>ขนาดของสถานประกอบการ</b>   |                     |              |                     |              |   |
| 1 - 15 คน   | 2,173.5             | 28.2         | 839.2               | 30.8         | 38.6  |
| 16 - 25 คน  | 414.1               | 5.4          | 120.3               | 4.4          | 29.0  |
| 26 - 30 คน  | 48.0                | 0.6          | 16.7                | 0.6          | 34.9  |
| 31 - 50 คน  | 133.3               | 1.7          | 54.7                | 2.0          | 41.0  |
| 51 - 200 คน   | 2,257.5             | 29.2         | 827.3               | 30.3         | 36.6  |
| มากกว่า 200 คน  | 2,690.3             | 34.9         | 870.1               | 31.9         | 32.3  |
| <b>หมวดย่อยอุตสาหกรรม</b>   |                     |              |                     |              |   |
| การผลิตผลิตภัณฑ์อาหาร   | 3,762.5             | 48.7         | 1,387.4             | 50.8         | 36.9  |
| การผลิตเครื่องดื่ม  | 59.5                | 0.8          | 24.7                | 0.9          | 41.4  |
| การผลิตสิ่งทอ   | 458.2               | 5.9          | 198.6               | 7.3          | 43.3  |
| การผลิตเสื้อผ้าเครื่องแต่งกาย   | 2,142.1             | 27.7         | 656.2               | 24.0         | 30.6  |
| การผลิตเครื่องหนังและผลิตภัณฑ์ที่เกี่ยวข้อง   | 11.8                | 0.1          | 5.2                 | 0.2          | 44.6  |
| การผลิตไม้และผลิตภัณฑ์จากไม้และไม้ก๊อก<br>(ยกเว้นเฟอร์นิเจอร์)การผลิตสิ่งของจาก<br>ฟางและวัสดุถักสานอื่นๆ | 203.9               | 2.6          | 71.6                | 2.6          | 35.1  |
| การผลิตกระดาษและผลิตภัณฑ์กระดาษ   | D                   | D            | D                   | D            | D   |
| การพิมพ์และการผลิตซ้ำสื่อบันทึกข้อมูล   | 43.8                | 0.6          | 15.3                | 0.6          | 34.9  |
| การผลิตเคมีภัณฑ์และผลิตภัณฑ์เคมี  | 236.2               | 3.1          | 68.0                | 2.5          | 28.8  |
| การผลิตเภสัชภัณฑ์ เคมีภัณฑ์ที่ใช้รักษาโรค<br>ผลิตภัณฑ์จากพืชและสัตว์ที่ใช้รักษาโรค                        | D                   | D            | D                   | D            | D   |
| การผลิตผลิตภัณฑ์ยางและพลาสติก   | 37.0                | 0.5          | 7.1                 | 0.3          | 19.2  |
| การผลิตผลิตภัณฑ์อื่นๆ ที่ทำจากแร่โลหะ   | 262.6               | 3.4          | 102.6               | 3.8          | 39.1  |
| การผลิตโลหะขั้นมูลฐาน   | D                   | D            | D                   | D            | D   |
| การผลิตผลิตภัณฑ์โลหะประดิษฐ์<br>(ยกเว้นเครื่องจักรและอุปกรณ์)   | 239.2               | 3.1          | 85.7                | 3.1          | 35.8  |
| การผลิตผลิตภัณฑ์คอมพิวเตอร์<br>อิเล็กทรอนิกส์ และอุปกรณ์ที่ใช้<br>ในทางทัศนศาสตร์                         | D                   | D            | D                   | D            | D   |
| การผลิตเครื่องจักรและเครื่องมือ<br>ซึ่งมิได้จัดประเภทไว้ในที่อื่น   | 90.0                | 1.2          | 37.7                | 1.4          | 41.9  |
| การผลิตยานยนต์ รถพ่วง และรถกึ่งพ่วง   | 13.0                | 0.2          | 5.5                 | 0.2          | 42.3  |
| การผลิตอุปกรณ์ขนส่งอื่นๆ  | D                   | D            | D                   | D            | D   |
| การผลิตเฟอร์นิเจอร์   | 60.5                | 0.8          | 22.6                | 0.8          | 37.3  |
| การผลิตผลิตภัณฑ์อื่นๆ   | 45.7                | 0.6          | 20.1                | 0.7          | 43.9  |
| การซ่อมและการติดตั้งเครื่องจักรและอุปกรณ์   | 32.2                | 0.4          | 13.3                | 0.5          | 41.3  |
| การจัดจำหน่ายเสีย   | 4.3                 | 0.1          | 1.7                 | 0.1          | 41.0  |
| การเก็บรวบรวมของเสีย การบำบัดและ<br>รวมถึงการกำจัดของเสีย รวมถึงการนำของเสีย                              | 4.1                 | 0.1          | 1.6                 | 0.1          | 39.3  |

หมายเหตุ : - ไม่มีข้อมูล หรือข้อมูลมีค่าเป็น 0 หรือข้อมูลมีจำนวนน้อย  
D ตัวเลขที่ไม่เปิดเผย

ตาราง จ มูลค่าผลผลิต และมูลค่าเพิ่มเฉลี่ยต่อสถานประกอบการ และต่อคนทำงาน จำแนกตามขนาดของสถานประกอบการและ  
หมวดย่อยอุตสาหกรรม

(หน่วย : บาท)

| ขนาดของสถานประกอบการ/<br>หมวดย่อยอุตสาหกรรม  | มูลค่าผลผลิตเฉลี่ย    |                  | มูลค่าเพิ่มเฉลี่ย     |                 |
|--|-----------------------|------------------|-----------------------|-----------------|
|  | ต่อสถาน-<br>ประกอบการ | ต่อคนทำงาน       | ต่อสถาน-<br>ประกอบการ | ต่อคนทำงาน      |
| <b>รวม</b>   | <b>1,209,135.2</b>    | <b>281,868.0</b> | <b>427,509.7</b>      | <b>99,659.1</b> |
| <b>ขนาดของสถานประกอบการ</b>  |                       |                  |                       |                 |
| 1 – 15 คน  | 349,658.5             | 136,413.6        | 135,005.6             | 52,670.2        |
| 16 – 25 คน   | 5,111,847.3           | 252,014.4        | 1,484,863.1           | 73,203.8        |
| 26 – 30 คน   | 2,824,953.5           | 100,679.7        | 984,829.4             | 35,098.7        |
| 31 – 50 คน   | 4,300,883.2           | 111,664.5        | 1,765,269.4           | 45,832.0        |
| 51 – 200 คน  | 83,611,912.6          | 1,032,245.8      | 30,640,504.4          | 378,277.8       |
| มากกว่า 200 คน   | 269,029,086.0         | 452,606.1        | 87,013,882.0          | 146,389.4       |
| <b>หมวดย่อยอุตสาหกรรม</b>  |                       |                  |                       |                 |
| การผลิตผลิตภัณฑ์อาหาร  | 1,308,705.7           | 427,754.5        | 482,571.5             | 157,730.0       |
| การผลิตเครื่องดื่ม   | 2,588,860.9           | 348,209.4        | 1,072,039.6           | 144,192.5       |
| การผลิตสิ่งทอ  | 545,470.5             | 94,531.7         | 236,441.0             | 40,976.0        |
| การผลิตเสื้อผ้าเครื่องแต่งกาย  | 2,470,698.6           | 293,036.3        | 756,866.0             | 89,767.8        |
| การผลิตเครื่องหนังและผลิตภัณฑ์ที่เกี่ยวข้อง  | 1,070,174.5           | 235,438.4        | 476,957.3             | 104,930.6       |
| การผลิตไม้และผลิตภัณฑ์จากไม้และไม้ก๊อก<br>(ยกเว้นเฟอร์นิเจอร์)การผลิตสิ่งของจาก ฟางและวัสดุถักสานอื่นๆ | 234,358.7             | 98,308.6         | 82,308.5              | 34,526.7        |
| การผลิตกระดาษและผลิตภัณฑ์กระดาษ  | D                     | D                | D                     | D               |
| การพิมพ์และการผลิตซ้ำสื่อบันทึกข้อมูล  | 859,743.7             | 306,621.9        | 299,627.1             | 106,860.0       |
| การผลิตเคมีภัณฑ์และผลิตภัณฑ์เคมี   | 26,247,111.1          | 1,449,227.0      | 7,559,277.8           | 417,383.4       |
| การผลิตเภสัชภัณฑ์ เคมีภัณฑ์ที่ใช้รักษาโรค<br>ผลิตภัณฑ์จากพืชและสัตว์ที่ใช้รักษาโรค                     | D                     | D                | D                     | D               |
| การผลิตผลิตภัณฑ์ยางและพลาสติก  | 1,609,495.2           | 241,950.3        | 308,600.0             | 46,390.8        |
| การผลิตผลิตภัณฑ์อื่นๆ ที่ทำจากแร่โลหะ  | 1,823,879.6           | 284,241.0        | 712,724.8             | 111,074.0       |
| การผลิตโลหะขั้นมูลฐาน  | D                     | D                | D                     | D               |
| การผลิตผลิตภัณฑ์โลหะประดิษฐ์ (ยกเว้นเครื่องจักรและอุปกรณ์)   | 794,848.6             | 250,260.9        | 284,752.9             | 89,655.5        |
| การผลิตผลิตภัณฑ์คอมพิวเตอร์ อิเล็กทรอนิกส์ และอุปกรณ์ที่ใช้<br>ในทางทัศนศาสตร์                         | D                     | D                | D                     | D               |
| การผลิตเครื่องจักรและเครื่องมือซึ่งมิได้จัดประเภทไว้ในที่อื่น  | 3,214,925.4           | 604,147.0        | 1,347,197.1           | 253,164.6       |
| การผลิตยานยนต์ รถพ่วง และรถกึ่งพ่วง  | 566,924.8             | 232,844.1        | 239,545.2             | 98,384.6        |
| การผลิตอุปกรณ์ขนส่งอื่นๆ   | D                     | D                | D                     | D               |
| การผลิตเฟอร์นิเจอร์  | 916,556.1             | 94,372.4         | 342,038.0             | 35,217.6        |
| การผลิตผลิตภัณฑ์อื่นๆ  | 466,754.1             | 106,873.6        | 205,068.3             | 46,954.9        |
| การซ่อมและการติดตั้งเครื่องจักรและอุปกรณ์  | 285,381.5             | 122,151.9        | 117,979.2             | 50,498.7        |
| การจัดการน้ำเสีย   | 250,989.4             | 137,639.4        | 102,902.9             | 56,430.6        |
| การเก็บรวบรวมของเสีย การบำบัดและการกำจัดของเสีย<br>รวมถึงการนำของเสียกลับมาใช้ใหม่                     | 274,516.7             | 22,501.4         | 107,801.3             | 8,836.2         |

หมายเหตุ : D ตัวเลขที่ไม่เปิดเผย

### 2.3 สรุปและข้อเสนอแนะของสถานประกอบการ

ผลจากการสำรวจธุรกิจและอุตสาหกรรม พ.ศ. 2555 : อุตสาหกรรมการผลิตจังหวัดชัยภูมิ พบว่า มีจำนวนสถานประกอบการอุตสาหกรรมการผลิตทั้งสิ้นประมาณ 6,382 แห่ง ส่วนใหญ่หรือประมาณร้อยละ 97.4 เป็นสถานประกอบการที่มี

ขนาดคนทำงาน 1- 15 คน และประกอบอุตสาหกรรมการผลิตเกี่ยวกับการผลิตผลิตภัณฑ์อาหาร สำหรับคนทำงานในสถานประกอบการอุตสาหกรรมการผลิต มีจำนวนทั้งสิ้นประมาณ 27,377 คน มีการจ้างงานหรือมีลูกจ้างทั้งสิ้นประมาณ 17,323 คน โดยได้รับ

ค่าตอบแทนต่อคนต่อปีประมาณ 57,715 บาท ส่วนมูลค่าผลผลิตมีมูลค่าประมาณ 7,716.7 ล้านบาท ค่าใช้จ่ายขั้นกลางประมาณ 4,988.3 ล้านบาท และมูลค่าเพิ่มประมาณ 2,728.4 ล้านบาท เป็นต้น

● **ความช่วยเหลือที่ต้องการจากหน่วยงานของรัฐ**

สถานประกอบการผลิต ร้อยละ 43.1 ต้องการให้ภาครัฐช่วยเหลือ โดยเรื่องที่ต้องการให้ช่วยเหลือ คือ ลดต้นทุนการผลิต ร้อยละ 50.9 จัดหาแหล่งเงินกู้ดอกเบี้ยต่ำ ร้อยละ 49.5 ส่งเสริมการลงทุนให้แก่ผู้ประกอบการ ร้อยละ 48.2 เพิ่มวงเงินสินเชื่อให้แก่ผู้ประกอบการ ร้อยละ 30.4 จัดหาฝึกอบรม และพัฒนาฝีมือแรงงาน ร้อยละ 18.3 และลดภาษีหรือยกเว้นภาษีนำเข้าวัตถุดิบ เครื่องมือเครื่องจักรฯ ร้อยละ 14.5 เป็นต้น

**แผนภูมิ ฎ ร้อยละของสถานประกอบการอุตสาหกรรม การผลิต จำแนกตามความต้องการให้ภาครัฐช่วยเหลือ 5 อันดับแรก**

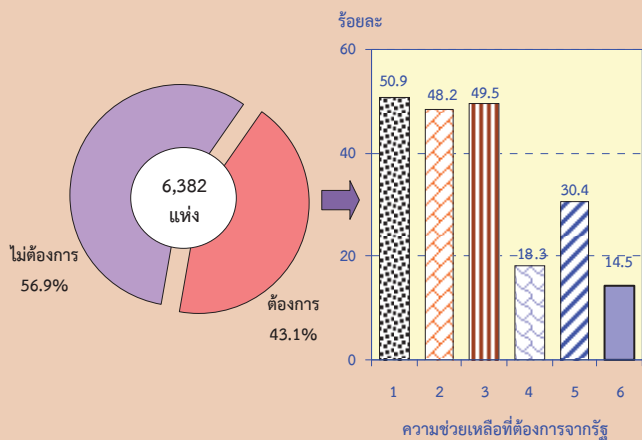

หมายเหตุ : สถานประกอบการ 1 แห่งสามารถตอบได้มากกว่า 1 ข้อ

**ความช่วยเหลือที่ต้องการจากรัฐ :**

1. ลดต้นทุนการผลิต
2. ส่งเสริมการลงทุนให้แก่ผู้ประกอบการ
3. จัดหาแหล่งเงินกู้ดอกเบี้ยต่ำ
4. จัดหา ฝึกอบรม และพัฒนาฝีมือแรงงาน
5. เพิ่มวงเงินสินเชื่อให้แก่ผู้ประกอบการ
6. ลดภาษีหรือยกเว้นภาษีนำเข้าวัตถุดิบ เครื่องมือ เครื่องจักรฯ

● **ปัญหาในการดำเนินงาน**

สถานประกอบการผลิต ร้อยละ 31.2 ระบุว่าปัญหาในการดำเนินงาน เช่น ปัญหาเงินทุนไม่เพียงพอ ร้อยละ 48.5 ตลาดผลผลิต ร้อยละ 37.7 ขาดแคลนแรงงาน ร้อยละ 35.0 ขาดแคลนวัตถุดิบที่ใช้ในการผลิต ร้อยละ 27.3 เป็นต้น

**แผนภูมิ ฎ ร้อยละของสถานประกอบการ อุตสาหกรรมการผลิต จำแนกตาม การมีปัญหาในการดำเนินงาน**

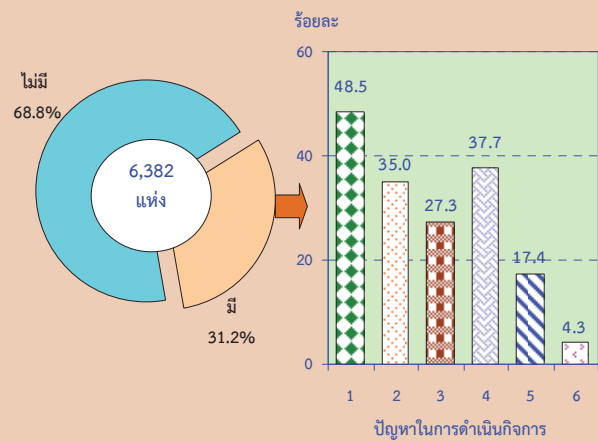

หมายเหตุ : สถานประกอบการ 1 แห่งสามารถตอบได้มากกว่า 1 ข้อ

**ปัญหาในการดำเนินงาน :**

1. เงินทุนไม่เพียงพอ
2. ขาดแคลนแรงงาน
3. ขาดแคลนวัตถุดิบที่ใช้ในการผลิต
4. ตลาดผลผลิต
5. นโยบายด้านการค้าของรัฐบาลไม่แน่นอน
6. อื่นๆ

# ตารางสถิติ

ตอนที่ 1 ข้อมูลการดำเนินงานกิจการของสถานประกอบการอุตสาหกรรมการผลิต  
จำแนกตามขนาดของสถานประกอบการ

## สารบัญญัตรางสถิติ

- ตอนที่ 1 ข้อมูลการดำเนินงานกิจการของสถานประกอบการอุตสาหกรรมการผลิต  
จำแนกตามขนาดของสถานประกอบการ
- ตาราง 1 สถิติมูลฐานอุตสาหกรรมการผลิตในปี 2554 จำแนกตามขนาดของสถานประกอบการ
- ตาราง 2 มูลค่าผลผลิตของสถานประกอบการอุตสาหกรรมการผลิตในปี 2554  
จำแนกตามขนาดของสถานประกอบการ
- ตาราง 3 ค่าใช้จ่ายขั้นกลางของสถานประกอบการอุตสาหกรรมการผลิตในปี 2554  
จำแนกตามขนาดของสถานประกอบการ
- ตาราง 4 คนทำงานในสถานประกอบการอุตสาหกรรมการผลิตในปี 2554  
จำแนกตามสถานภาพการทำงาน เพศ และขนาดของสถานประกอบการ
- ตาราง 5 จำนวนสถานประกอบการอุตสาหกรรมการผลิต จำแนกตามจำนวนวันทำงานต่อ  
สัปดาห์ จำนวนชั่วโมงทำงานเฉลี่ยต่อวันของลูกจ้าง และขนาดของสถานประกอบการ
- ตาราง 6 ค่าตอบแทนแรงงานในปี 2554 จำแนกตามขนาดของสถานประกอบการ
- ตาราง 7 จำนวนและร้อยละของสถานประกอบการอุตสาหกรรมการผลิต จำแนกตามอัตรา  
การใช้กำลังการผลิตต่อปี 2554 และขนาดของสถานประกอบการ
- ตาราง 8 มูลค่าวัตถุดิบและวัสดุประกอบฯ และสินค้าคงเหลือต้นปีและปลายปี 2554  
จำแนกตามขนาดของสถานประกอบการ
- ตาราง 9 ส่วนเปลี่ยนแปลงของมูลค่าวัตถุดิบและวัสดุประกอบฯ และสินค้าคงเหลือในปี 2554  
จำแนกตามขนาดของสถานประกอบการ
- ตาราง 10 ค่าใช้จ่ายทั้งสิ้นของสถานประกอบการอุตสาหกรรมการผลิตในปี 2554  
จำแนกตามขนาดของสถานประกอบการ
- ตาราง 11 รายรับทั้งสิ้นของสถานประกอบการอุตสาหกรรมการผลิตในปี 2554  
จำแนกตามขนาดของสถานประกอบการ
- ตาราง 12 มูลค่าตามบัญชีของสินทรัพย์ถาวรในปี 2554 จำแนกตามขนาดของสถาน  
ประกอบการ
- ตาราง 13 มูลค่าสินทรัพย์ถาวรที่เปลี่ยนแปลงระหว่าง มกราคม - ธันวาคม 2554  
จำแนกตามขนาดของสถานประกอบการ

ตาราง 1 สถิติฐานอุตสาหกรรมผลิตในปี 2554 จำแนกตามขนาดของสถานประกอบการ

TABLE 1 SUMMARY OF BASIC STATISTICS FOR MANUFACTURING ESTABLISHMENTS IN 2011 BY SIZE OF ESTABLISHMENT

(พันบาท In Thousand Baht)

| ขนาดของสถานประกอบการ | จำนวน<br>สถานประกอบการ<br>Number of<br>establishments | จำนวน<br>คนทำงาน<br>Number of<br>persons engaged | ลูกจ้าง Employees |                           | มูลค่าผลิต<br>Value of<br>gross output | ค่าใช้จ่าย<br>ขั้นกลาง<br>Intermediate<br>consumption | มูลค่าเพิ่ม<br>Value added | Size of establishment |
|----------------------|---|--|-------------------|---------------------------|--|---|----------------------------|-----------------------|
|                      |   |  | จำนวน<br>Number   | ค่าตอบแทน<br>Remuneration |  |   |                            |                       |
| รวม                  | 6,382   | 27,377   | 17,323            | 999,804.3                 | 7,716,701.0                            | 4,988,334.4   | 2,728,366.6                | Total                 |
| 1 - 15 คน            | 6,216   | 15,933   | 6,148             | 254,125.0                 | 2,173,477.3                            | 1,334,282.5   | 839,194.8                  | 1 - 15 persons        |
| 16 - 25 คน           | 81  | 1,643  | 1,504             | 63,499.5                  | 414,059.6                              | 293,785.7   | 120,273.9                  | 16 - 25 persons       |
| 26 - 30 คน           | 17  | 477  | 456               | 16,091.9                  | 48,024.2                               | 31,282.1  | 16,742.1                   | 26 - 30 persons       |
| 31 - 50 คน           | 31  | 1,194  | 1,159             | 46,483.2                  | 133,327.4                              | 78,604.0  | 54,723.4                   | 31 - 50 persons       |
| 51 - 200 คน          | 27  | 2,187  | 2,112             | 102,214.8                 | 2,257,521.6                            | 1,430,228.0   | 827,293.6                  | 51 - 200 persons      |
| มากกว่า 200 คน       | 10  | 5,944  | 5,944             | 517,389.8                 | 2,690,290.9                            | 1,820,152.0   | 870,138.8                  | More than 200 persons |

ที่มา : สำนักธุรกิจและอุตสาหกรรม พ.ศ.2555 : อุตสาหกรรมการผลิต จังหวัดชัยภูมิ สำนักงานสถิติแห่งชาติ กระทรวงเทคโนโลยีสารสนเทศและการสื่อสาร

Source : The 2012 Business and Industrial Census : Manufacturing Industry, Chaiyaphum Province, National Statistical Office, Ministry of Information and Communication Technology.



ตาราง 2 มูลค่าผลผลิตของสถานประกอบการอุตสาหกรรมการผลิตในปี 2554 จำแนกตามขนาดของสถานประกอบการ

TABLE 2 VALUE OF GROSS OUTPUT OF MANUFACTURING ESTABLISHMENTS IN 2011 BY SIZE OF ESTABLISHMENT

(พันบาท In Thousand Baht)

| จำนวน<br>สถาน-<br>ประกอบการ | รวม<br>Total | มูลค่าขายผลผลิต<br>Sales of<br>goods produced | รายรับจาก<br>การขายสินค้า<br>ที่ซื้อจกจำหน่าย<br>ในสภาพเดิม<br>Sales of goods<br>purchased<br>for resale | รายรับจากการ<br>รับจ้างเหมาทำการ<br>ผลิตสินค้า<br>Receipts for<br>contract and<br>commission<br>work | รายรับจากการ<br>ให้บริการ บำรุงรักษา<br>ซ่อมแซมและติดตั้ง<br>ให้แก่สถาน<br>ประกอบการอื่น<br>Receipts for repair and<br>installation work etc. | รายรับจากการ<br>ให้เช่าอาคาร ฯลฯ<br>และรายรับอื่น ๆ<br>Receipts for rent<br>on building etc.<br>and other receipts | ส่วนเปลี่ยนแปลง<br>มูลค่าสินค้าคงเหลือ<br>Change in<br>value of stocks<br>of goods | ขนาดของสถานประกอบการ<br>Number of<br>establishments | Size of establishment |
|-----------------------------|--------------|---|--|--|---|--|--|---|-----------------------|
| รวม                         | 6,382        | 7,716,701.0                                   | 7,670,007.3  | 31,162.8   | 13,533.6  | 8.8  | 46,276.1   | -44,287.6   | Total                 |
| 1 - 15 คน                   | 6,216        | 2,173,477.3                                   | 2,144,331.4  | 25,162.8   | 7,574.0   | 8.8  | 5,129.1  | -8,728.8  | 1 - 15 persons        |
| 16 - 25 คน                  | 81           | 414,059.6                                     | 411,084.5  | 1,000.0  | 1,059.7   | -  | 30.0   | 885.5   | 16 - 25 persons       |
| 26 - 30 คน                  | 17           | 48,024.2                                      | 46,890.4   | -  | 100.0   | -  | 80.8   | 953.0   | 26 - 30 persons       |
| 31 - 50 คน                  | 31           | 133,327.4                                     | 131,520.3  | -  | -   | -  | -  | 1,807.1   | 31 - 50 persons       |
| 51 - 200 คน                 | 27           | 2,257,521.6                                   | 2,279,022.4  | 5,000.0  | 4,800.0   | -  | 100.0  | -31,400.7   | 51 - 200 persons      |
| มากกว่า 200 คน              | 10           | 2,690,290.9                                   | 2,657,158.3  | -  | -   | -  | 40,936.2   | -7,803.6  | More than 200 persons |

ที่มา : สำนักบริหารธุรกิจอุตสาหกรรม พ.ศ.2555 : อุตสาหกรรมการผลิต จังหวัดชัยภูมิ สำนักงานสถิติแห่งชาติ กระทรวงเทคโนโลยีสารสนเทศและการสื่อสาร

Source : The 2012 Business and Industrial Census : Manufacturing Industry, Chaiyaphum Province, National Statistical Office, Ministry of Information and Communication Technology.

ตาราง 3 ค่าใช้จ่ายขั้นกลางของสถานประกอบการอุตสาหกรรมผลิตในปี 2554 จำแนกตามขนาดของสถานประกอบการ

TABLE 3 INTERMEDIATE CONSUMPTION OF MANUFACTURING ESTABLISHMENTS IN 2011 BY SIZE OF ESTABLISHMENT

(พันบาท In Thousand Baht)

| จำนวน<br>สถาน-<br>ประกอบการ<br>Number of<br>establishments | รวม<br>Total | ค่าซื้อวัตถุดิบ<br>และ<br>วัสดุประกอบฯ<br>ที่ใช้ในการผลิต<br>Purchase of<br>materials<br>and<br>components | ค่าเชื้อเพลิง<br>และค่าไฟฟ้า<br>ที่จ่าย<br>ในการผลิต<br>Cost of fuels,<br>cost of electricity<br>used in<br>production | ค่าติดตั้ง<br>ซ่อมแซมและ<br>บำรุงรักษา<br>ที่จำหน่ายให้ลูกค้า<br>Cost of repair and<br>maintenance<br>sales of goods<br>of purchase | ค่าติดตั้ง<br>ซ่อมแซมและ<br>บำรุงรักษา<br>เครื่องจักรเครื่องมือ<br>ในสภาพเดิม<br>Purchase<br>of goods<br>for resale | ค่าซื้อสินค้า<br>ที่ซื้อมา<br>จำหน่าย<br>ในสภาพเดิม<br>Purchase<br>of goods<br>for resale | ค่าจ้าง<br>เหมาจ่ายให้<br>สถานประกอบการ<br>อื่นผลิตสินค้าให้<br>Cost of<br>contract<br>and<br>commission work | ค่าใช้จ่าย<br>อื่นๆ<br>Other<br>expenses | ส่วนเปลี่ยนแปลง<br>มูลค่าวัตถุดิบ<br>และวัสดุประกอบฯ<br>คงเหลือ<br>Change in<br>value of<br>stocks of materials<br>and components | Total | Size of establishment |
|--|--------------|--|--|---|---|---|---|--|---|-------|-----------------------|
| รวม  | 4,988,334.4  | 3,928,505.6  | 296,832.9  | 3,719.1   | 110,154.5   | 20,121.2  | 5,489.3   | 496,356.2                                | -127,155.7  |       |                       |
| 1 - 15 คน  | 6,216        | 1,334,282.5  | 73,044.3   | 3,274.9   | 18,576.3  | 17,221.2  | 2,408.3   | 166,969.9                                | -10,656.6   |       | 1 - 15 persons        |
| 16 - 25 คน   | 81           | 293,785.7  | 18,058.5   | 259.9   | 4,349.2   | 900.0   | -   | 32,985.1                                 | 14,583.1  |       | 16 - 25 persons       |
| 26 - 30 คน   | 17           | 31,282.1   | 1,496.5  | -   | 450.0   | -   | -   | 4,771.5                                  | 1,139.8   |       | 26 - 30 persons       |
| 31 - 50 คน   | 31           | 78,604.0   | 11,527.8   | 120.0   | 2,227.4   | -   | -   | 8,749.6                                  | 1,036.3   |       | 31 - 50 persons       |
| 51 - 200 คน  | 27           | 1,430,228.0  | 1,013,788.7  | 128,414.3   | 63,311.5  | 2,000.0   | -   | 64,994.7                                 | -157,718.3  |       | 51 - 200 persons      |
| มากกว่า 200 คน   | 10           | 1,820,152.0  | 1,538,050.2  | 63.9  | 21,240.1  | -   | 3,081.0   | 217,885.4                                | 24,460.1  |       | More than 200 persons |

ที่มา : สำนักธุรกิจและอุตสาหกรรม พ.ศ.2555 : อุตสาหกรรมการผลิต จังหวัดชัยภูมิ สำนักงานสถิติแห่งชาติ กระทรวงเทคโนโลยีสารสนเทศและการสื่อสาร

Source : The 2012 Business and Industrial Census : Manufacturing Industry, Chaiyaphum Province, National Statistical Office, Ministry of Information and Communication Technology.

ตาราง 4 คนทำงานในสถานประกอบการอุตสาหกรรมการผลิตในปี 2554 จำแนกตามสถานภาพการทำงาน เพศ และขนาดของสถานประกอบการ

TABLE 4 PERSONS ENGAGED IN MANUFACTURING ESTABLISHMENTS IN 2011 BY WORK STATUS, SEX AND SIZE OF ESTABLISHMENT

| ขนาดของสถานประกอบการ | จำนวน<br>สถาน-<br>ประกอบการ<br>Number of<br>establishments | รวม           |               | คนทำงานโดยไม่ได้รับค่าจ้าง/<br>เงินเดือน |               | รวม          |              | ผู้ปฏิบัติงานมีฝีมือ |              | ผู้ปฏิบัติงานไม่มีฝีมือ |               | ลูกจ้างอื่น ๆ |              | Size of establishment |              |              |            |            |            |                       |
|----------------------|--|---------------|---------------|--|---------------|--------------|--------------|----------------------|--------------|-------------------------|---------------|---------------|--------------|-----------------------|--------------|--------------|------------|------------|------------|-----------------------|
|                      |  | ชาย           | หญิง          | รวม                                      | ชาย           | หญิง         | รวม          | ชาย                  | หญิง         | รวม                     | ชาย           | หญิง          | รวม          |                       | ชาย          | หญิง         |            |            |            |                       |
|                      |  | Male          | Female        | Total                                    | Male          | Female       | Total        | Male                 | Female       | Total                   | Male          | Female        | Total        |                       | Male         | Female       |            |            |            |                       |
| <b>รวม</b>           | <b>6,382</b>   | <b>27,377</b> | <b>10,465</b> | <b>16,912</b>                            | <b>10,054</b> | <b>4,815</b> | <b>5,239</b> | <b>17,010</b>        | <b>5,528</b> | <b>11,482</b>           | <b>14,004</b> | <b>4,185</b>  | <b>9,820</b> | <b>3,006</b>          | <b>1,343</b> | <b>1,663</b> | <b>313</b> | <b>122</b> | <b>190</b> | <b>Total</b>          |
| 1 - 15 คน            | 6,216  | 15,933        | 6,700         | 9,233                                    | 9,785         | 4,700        | 5,085        | 6,122                | 1,995        | 4,128                   | 4,825         | 1,545         | 3,281        | 1,297                 | 450          | 847          | 26         | 5          | 20         | 1 - 15 persons        |
| 16 - 25 คน           | 81   | 1,643         | 521           | 1,122                                    | 139           | 57           | 81           | 1,468                | 446          | 1,022                   | 1,320         | 348           | 972          | 148                   | 98           | 50           | 36         | 17         | 19         | 16 - 25 persons       |
| 26 - 30 คน           | 17   | 477           | 85            | 392                                      | 20            | 8            | 13           | 456                  | 77           | 379                     | 375           | 52            | 323          | 81                    | 25           | 56           | -          | -          | -          | 26 - 30 persons       |
| 31 - 50 คน           | 31   | 1,194         | 217           | 978                                      | 35            | 12           | 24           | 1,139                | 199          | 940                     | 965           | 119           | 846          | 174                   | 80           | 94           | 20         | 6          | 14         | 31 - 50 persons       |
| 51 - 200 คน          | 27   | 2,187         | 771           | 1,415                                    | 75            | 38           | 37           | 2,048                | 702          | 1,346                   | 1,918         | 662           | 1,256        | 130                   | 40           | 90           | 64         | 31         | 33         | 51 - 200 persons      |
| มากกว่า 200 คน       | 10   | 5,944         | 2,172         | 3,772                                    | -             | -            | -            | 5,777                | 2,109        | 3,668                   | 4,601         | 1,459         | 3,142        | 1,176                 | 650          | 526          | 167        | 63         | 104        | More than 200 persons |

ที่มา : สำนักธุรกิจและอุตสาหกรรม พ.ศ.2555 : อุตสาหกรรมการผลิต จังหวัดชัยภูมิ สำนักงานสถิติแห่งชาติ กระทรวงเทคโนโลยีสารสนเทศและการสื่อสาร

Source : The 2012 Business and Industrial Census : Manufacturing Industry, Chaiyaphum Province, National Statistical Office, Ministry of Information and Communication Technology.

ตาราง 5 จำนวนสถานประกอบการอุตสาหกรรมผลิต จำแนกตามจำนวนวันทำงานต่อสัปดาห์ จำนวนชั่วโมงทำงานเฉลี่ยต่อวันของลูกจ้าง และขนาดของสถานประกอบการ

TABLE 5 NUMBER OF MANUFACTURING ESTABLISHMENTS BY WORKING DAYS PER WEEK, WORKING HOURS PER DAY OF EMPLOYEES AND SIZE OF ESTABLISHMENT

| ขนาดของสถานประกอบการ | จำนวน<br>สถาน<br>ประกอบการ<br>Number<br>of<br>establishments | คนทำงานโดยไม่ได้รับค่าจ้าง/เงินเดือน                          |   | ลูกจ้างในกรรมสิทธิ์การผลิต                                    |   | ลูกจ้างอื่น ๆ   |   | Size of establishment |     |     |     |       |    |   |    |   |   |    |                       |
|----------------------|--|---|---|---|---|---|---|-----------------------|-----|-----|-----|-------|----|---|----|---|---|----|-----------------------|
|                      |  | Unpaid workers  |   | Operatives  |   | Other employees   |   |                       |     |     |     |       |    |   |    |   |   |    |                       |
|                      |  | จำนวนวันทำงานต่อสัปดาห์<br>Number of working<br>days per week | จำนวนชั่วโมงทำงานเฉลี่ยต่อวัน<br>Number of working<br>hours per day | จำนวนวันทำงานต่อสัปดาห์<br>Number of working<br>days per week | จำนวนชั่วโมงทำงานเฉลี่ยต่อวัน<br>Number of working<br>hours per day | จำนวนวันทำงานต่อสัปดาห์<br>Number of working<br>days per week | จำนวนชั่วโมงทำงานเฉลี่ยต่อวัน<br>Number of working<br>hours per day |                       |     |     |     |       |    |   |    |   |   |    |                       |
| 1 - 15 คน            | 6,382  | 394   | 2,893   | 3,053   | 1,252   | 4,984   | 103   | 172                   | 903 | 538 | 222 | 1,363 | 25 | 3 | 27 | 6 | 1 | 35 | Total                 |
| 16 - 25 คน           | 6,216  | 387   | 2,822   | 2,999   | 1,241   | 4,865   | 102   | 160                   | 802 | 487 | 209 | 1,215 | 23 | 1 | 10 | 5 | 1 | 15 | 1 - 15 persons        |
| 26 - 30 คน           | 81   | 3   | 40  | 28  | 5   | 65  | 1   | 3                     | 50  | 26  | 4   | 74    | 1  | - | 8  | - | - | 8  | 16 - 25 persons       |
| 31 - 50 คน           | 17   | 1   | 10  | 7   | 1   | 16  | -   | 1                     | 10  | 7   | 3   | 14    | -  | - | -  | - | - | -  | 26 - 30 persons       |
| 51 - 200 คน          | 31   | 2   | 13  | 12  | 2   | 25  | -   | 2                     | 19  | 11  | 2   | 29    | -  | - | 4  | - | - | 4  | 31 - 50 persons       |
| มากกว่า 200 คน       | 27   | 1   | 9   | 7   | 3   | 14  | -   | 3                     | 17  | 7   | 3   | 24    | -  | - | 3  | 1 | - | 4  | 51 - 200 persons      |
|                      | 10   | -   | -   | -   | -   | -   | -   | 3                     | 6   | 1   | 1   | 8     | 1  | 2 | 2  | - | - | 4  | More than 200 persons |

ที่มา : สำนักบริหารข้อมูลสถิติอุตสาหกรรม พ.ศ.2555 : อุตสาหกรรมการผลิต จังหวัดชัยภูมิ สำนักงานสถิติแห่งชาติ กระทรวงเทคโนโลยีสารสนเทศและการสื่อสาร

Source : The 2012 Business and Industrial Census : Manufacturing Industry, Chaiyaphum Province, National Statistical Office, Ministry of Information and Communication Technology

ตาราง 6 ค่าตอบแทนแรงงานในปี 2554 จำนวนตามขนาดของสถานประกอบการ

TABLE 6 REMUNERATION IN 2011 BY SIZE OF ESTABLISHMENT

(พันบาท In Thousand Baht)

| ขนาดของสถานประกอบการ<br>Number of establishments | จำนวนสถาน-<br>ประกอบการ<br>Number of employees | จำนวนลูกจ้าง<br>Total | ลูกจ้างในกรรมวิธีการผลิต |   |   | ลูกจ้างอื่น ๆ   |              |   | รวม<br>Total    | ค่าจ้าง<br>เงินเดือน<br>Wages, salaries | ค่าล่วงเวลา<br>โบนัส ฯลฯ<br>Overtime bonus etc. | สวัสดิการและ<br>ผลประโยชน์ตอบแทน<br>Fringe benefits<br>Others | สวัสดิการและ<br>ผลประโยชน์ตอบแทน<br>Fringe benefits<br>Others | เงินที่<br>สถานประกอบการ<br>จ่ายสมทบเข้ากองทุน<br>เพื่อการ<br>ประกันสังคม ฯลฯ<br>Employer's<br>contribution<br>to social security | เงินที่<br>สถานประกอบการ<br>จ่ายสมทบเข้ากองทุน<br>เพื่อการ<br>ประกันสังคม ฯลฯ<br>Employer's<br>contribution<br>to social security | Size of<br>establishment |
|--|--|-----------------------|--------------------------|---|---|---|--------------|---|-----------------|---|---|---|---|---|---|--------------------------|
|  |  |                       | รวม<br>Total             | ค่าจ้าง<br>เงินเดือน<br>Wages, salaries | ค่าล่วงเวลา<br>โบนัส ฯลฯ<br>Overtime bonus etc. | สวัสดิการและ<br>ผลประโยชน์ตอบแทน<br>Fringe benefits<br>Others | รวม<br>Total | ค่าจ้าง<br>เงินเดือน<br>Wages, salaries |                 |   |   |   |   |   |   |                          |
| <b>รวม</b>                                       | <b>6,382</b>                                   | <b>17,323</b>         | <b>999,804.3</b>         | <b>967,447.6</b>                        | <b>852,700.1</b>                                | <b>82,227.6</b>   | <b>564.0</b> | <b>11,722.9</b>                         | <b>20,233.1</b> | <b>29,867.4</b>                         | <b>1,304.5</b>                                  | <b>-</b>  | <b>70.4</b>   | <b>1,114.3</b>  | <b>Total</b>  |                          |
| 1-15 คน  | 6,216  | 6,148                 | 254,125.0                | 251,782.2                               | 249,540.2                                       | 565.1   | 24.0         | 705.8                                   | 947.2           | 2,342.8                                 | -   | -   | 5.9   | 74.3  | 1 - 15 persons  |                          |
| 16-25 คน   | 81   | 1,504                 | 63,499.5                 | 59,271.1                                | 57,505.5  | 887.6   | 34.1         | 1,220                                   | 721.8           | 4,228.4                                 | 172.5   | -   | -   | 113.9   | 16 - 25 persons   |                          |
| 26-30 คน   | 17   | 456                   | 16,091.9                 | 16,091.9                                | 14,852.8  | 455.0   | -            | 480.0                                   | 304.1           | -                                       | -   | -   | -   | -   | 26 - 30 persons   |                          |
| 31-50 คน   | 31   | 1,159                 | 46,483.2                 | 44,362.3                                | 40,825.8  | 2,658.0   | -            | 93.7                                    | 784.8           | 2,120.9                                 | 297.0   | -   | 11.1  | 54.8  | 31 - 50 persons   |                          |
| 51-200 คน  | 27   | 2,112                 | 102,214.8                | 94,204.1                                | 88,209.0  | 3,767.4   | 47.4         | 238.0                                   | 1,942.3         | 8,010.7                                 | 200.0   | -   | 5.0   | 305.1   | 51 - 200 persons  |                          |
| มากกว่า 200 คน                                   | 10   | 5,944                 | 517,389.8                | 501,736.0                               | 401,766.8                                       | 73,894.6  | 458.4        | 10,083.4                                | 15,532.9        | 15,653.8                                | 635.0   | -   | 48.4  | 566.2   | More than 200 persons   |                          |

ที่มา : สำนักวิจัยและอุตสาหกรรม จันทบุรี สำนักงานสถิติแห่งชาติ กระทรวงเทคโนโลยีสารสนเทศและการสื่อสาร

Source : The 2012 Business and Industrial Census : Manufacturing Industry, Chalyaphum Province, National Statistical Office, Ministry of Information and Communication Technology.

ตาราง 7 จำนวนและร้อยละของสถานประกอบการอุตสาหกรรมผลิต จำนวนตามอัตราการใช้กำลังการผลิตต่อปี 2554 และขนาดของสถานประกอบการ

TABLE 7 NUMBER AND PERCENTAGE OF MANUFACTURING ESTABLISHMENTS BY PERCENTAGE OF CAPACITY UTILIZATION IN 2011 AND SIZE OF ESTABLISHMENT

| จำนวนสถานประกอบการ       |              | อัตราการใช้กำลังการผลิตต่อปี 2554 Percentage of capacity utilization in 2011 |           |            |          |          |          |            |            |          |            |            | เฉลี่ยต่อสถาน-<br>ประกอบการ<br>Average<br>per<br>establishment |            |            |            |             |              |             |              |             |            |            |              |             |             |                       |
|--------------------------|--------------|--|-----------|------------|----------|----------|----------|------------|------------|----------|------------|------------|--|------------|------------|------------|-------------|--------------|-------------|--------------|-------------|------------|------------|--------------|-------------|-------------|-----------------------|
| Number of establishments |              | < 10   | 10 - 19   | 20 - 29    | 30 - 39  | 40 - 49  | 50 - 59  | 60 - 69    | 70 - 79    | 80 - 89  | 90 - 99    | ≥100       |  |            |            |            |             |              |             |              |             |            |            |              |             |             |                       |
| จำนวน                    | ร้อยละ       | จำนวน  | ร้อยละ    | จำนวน      | ร้อยละ   | จำนวน    | ร้อยละ   | จำนวน      | ร้อยละ     | จำนวน    | ร้อยละ     | จำนวน      | ร้อยละ   | จำนวน      | ร้อยละ     |            |             |              |             |              |             |            |            |              |             |             |                       |
| Number                   | %            | Number   | %         | Number     | %        | Number   | %        | Number     | %          | Number   | %          | Number     | %  | Number     | %          |            |             |              |             |              |             |            |            |              |             |             |                       |
| <b>รวม</b>               | <b>6,382</b> | <b>100.0</b>   | <b>38</b> | <b>0.6</b> | <b>2</b> | <b>-</b> | <b>4</b> | <b>0.1</b> | <b>0.1</b> | <b>6</b> | <b>0.1</b> | <b>219</b> | <b>3.4</b>   | <b>243</b> | <b>3.8</b> | <b>710</b> | <b>11.1</b> | <b>1,385</b> | <b>21.7</b> | <b>1,282</b> | <b>20.1</b> | <b>173</b> | <b>2.7</b> | <b>2,321</b> | <b>36.4</b> | <b>80.4</b> | <b>Total</b>          |
| 1 - 15 คน                | 6,216        | 100.0  | 38        | 0.6        | 2        | -        | 4        | 0.1        | 0.1        | 4        | 0.1        | 218        | 3.5  | 240        | 3.9        | 693        | 11.2        | 1,369        | 22.0        | 1,254        | 20.2        | 158        | 2.5        | 2,237        | 36.0        | 80.2        | 1 - 15 persons        |
| 16 - 25 คน               | 81           | 100.0  | -         | -          | -        | -        | -        | -          | -          | 1        | 1.2        | -          | -  | 1          | 1.2        | 8          | 10.0        | 9            | 11.6        | 12           | 14.8        | 5          | 6.2        | 44           | 54.9        | 87.9        | 16 - 25 persons       |
| 26 - 30 คน               | 17           | 100.0  | -         | -          | -        | -        | -        | -          | -          | -        | -          | 1          | 5.9  | -          | -          | 2          | 12.5        | 2            | 12.5        | 3            | 19.1        | 2          | 12.5       | 6            | 37.5        | 82.6        | 26 - 30 persons       |
| 31 - 50 คน               | 31           | 100.0  | -         | -          | -        | -        | -        | -          | -          | -        | -          | -          | -  | 1          | 3.2        | 6          | 19.4        | 2            | 6.5         | 6            | 17.7        | 3          | 9.7        | 14           | 43.6        | 86.0        | 31 - 50 persons       |
| 51 - 200 คน              | 27           | 100.0  | -         | -          | -        | -        | -        | -          | -          | 1        | 3.7        | -          | -  | 1          | 4.2        | 1          | 3.7         | 2            | 7.4         | 5            | 19.6        | 3          | 11.1       | 14           | 50.3        | 86.6        | 51 - 200 persons      |
| มากกว่า 200 คน           | 10           | 100.0  | -         | -          | -        | -        | -        | -          | -          | -        | -          | -          | -  | -          | -          | -          | -           | -            | -           | 2            | 20.0        | 2          | 20.0       | 6            | 60.0        | 94.5        | More than 200 persons |

หมายเหตุ : - หมายถึง ไม่มีข้อมูลหรือมีค่าเป็น 0 หรือมีข้อมูลจำนวนเล็กน้อย

Note : - Nil or zero or negligible amount

ที่มา : สำนักงานธุรกิจและอุตสาหกรรม พ.ศ.2555 : อุตสาหกรรมการผลิต จังหวัดชัยภูมิ สำนักงานสถิติแห่งชาติ กระทรวงเทคโนโลยีสารสนเทศและการสื่อสาร

Source : The 2012 Business and Industrial Census : Manufacturing Industry, Chaiyaphum Province, National Statistical Office, Ministry of Information and Communication Technology.

ตาราง 8 มูลค่าวัตถุดิบและวัสดุประกอบฯ และสินค้าคงเหลือต้นปีและปลายปี 2554 จำแนกตามขนาดของสถานประกอบการ

TABLE 8 VALUE OF STOCKS AT THE BEGINNING AND THE END OF 2011 BY SIZE OF ESTABLISHMENT

(พันบาท In Thousand Baht)

| ขนาดของสถานประกอบการ | จำนวน<br>สถาน-<br>ประกอบการ<br>Number of<br>establishments | มูลค่า ณ ต้นปี 2554 At the beginning of 2011 |   |  |  | มูลค่า ณ ปลายปี 2554 At the end of 2011 |   |  |  | สินค้าที่ซื้อมา<br>จำหน่ายใน<br>สภาพเดิม<br>Goods<br>purchased<br>for resale | Size of establishment |
|----------------------|--|--|---|--|--|---|---|--|--|--|-----------------------|
|                      |  | รวม<br>Total                                 | วัตถุดิบ<br>และ<br>วัสดุประกอบฯ<br>Materials<br>and<br>components | สินค้า<br>ระหว่าง<br>ผลิต<br>Work in<br>progress | สินค้า<br>สำเร็จรูป<br>Finished<br>goods | รวม<br>Total                            | วัตถุดิบ<br>และ<br>วัสดุประกอบฯ<br>Materials<br>and<br>components | สินค้า<br>ระหว่าง<br>ผลิต<br>Work in<br>progress | สินค้า<br>สำเร็จรูป<br>Finished<br>goods |  |                       |
| <b>รวม</b>           | <b>6,382</b>   | <b>1,422,350.8</b>                           | <b>695,742.3</b>  | <b>550,844.4</b>                                 | <b>170,422.9</b>                         | <b>1,250,907.6</b>                      | <b>532,120.3</b>  | <b>145,218.2</b>                                 | <b>4,982.4</b>                           | <b>4,982.4</b>   | <b>Total</b>          |
| 1 - 15 คน            | 6,216  | 175,004.2                                    | 80,791.2  | 33,225.4   | 55,646.3                                 | 155,618.9                               | 70,134.7  | 31,018.4   | 49,483.4                                 | 4,982.4  | 1 - 15 persons        |
| 16 - 25 คน           | 81   | 40,227.2                                     | 21,625.5  | 9,041.1  | 9,560.6                                  | 55,695.7                                | 36,208.6  | 6,808.5  | 12,678.7                                 | -  | 16 - 25 persons       |
| 26 - 30 คน           | 17   | 4,025.8                                      | 3,507.1   | 381.0  | 137.6                                    | 6,118.5                                 | 4,646.9   | 1,265.9  | 205.8                                    | -  | 26 - 30 persons       |
| 31 - 50 คน           | 31   | 4,396.9                                      | 1,110.5   | 839.1  | 2,447.3                                  | 7,240.2                                 | 2,146.8   | 1,876.0  | 3,217.4                                  | -  | 31 - 50 persons       |
| 51 - 200 คน          | 27   | 380,917.7                                    | 294,981.1   | 43,318.0   | 42,618.6                                 | 191,798.6                               | 137,262.8   | 35,525.8   | 19,010.0                                 | -  | 51 - 200 persons      |
| มากกว่า 200 คน       | 10   | 817,779.2                                    | 293,726.8   | 464,039.9  | 60,012.5                                 | 834,435.7                               | 318,186.9   | 455,625.8  | 60,623.1                                 | -  | More than 200 persons |

ที่มา : สำมะโนธุรกิจและอุตสาหกรรม พ.ศ.2555 : อุตสาหกรรมการผลิต จังหวัดชัยภูมิ สำนักงานสถิติแห่งชาติ กระทรวงเทคโนโลยีสารสนเทศและการสื่อสาร

Source : The 2012 Business and Industrial Census : Manufacturing Industry, Chaiyaphum Province, National Statistical Office, Ministry of Information and Communication Technology.

ตาราง 9 ส่วนเปลี่ยนแปลงของมูลค่าวัตถุดิบและวัสดุประกอบฯ และสินค้าคงเหลือในปี 2554 จำแนกตามขนาดของสถานประกอบการ

TABLE 9 CHANGE IN VALUE OF STOCKS IN 2011 BY SIZE OF ESTABLISHMENT

(พันบาท In Thousand Baht)

| ขนาดของสถานประกอบการ<br>Number of establishments | จำนวน-<br>สถาน-<br>ประกอบการ<br>Number of establishments | ส่วนเปลี่ยนแปลงของมูลค่าวัตถุดิบและวัสดุประกอบฯ และสินค้าคงเหลือ<br>Change in value of stocks |   |   |                                       |  | Total                 | สินค้าที่เข้ามา<br>จำนวนในสภาพเดิม<br>Goods purchased for resale | Size of establishment |
|--|--|---|---|---|---------------------------------------|--|-----------------------|--|-----------------------|
|  |  | รวม<br>Total  | วัตถุดิบและ<br>วัสดุประกอบฯ<br>Materials and components | สินค้าระหว่าง<br>ผลิต<br>Work in progress | สินค้า<br>สำเร็จรูป<br>Finished goods | สินค้าที่เข้ามา<br>จำนวนในสภาพเดิม<br>Goods purchased for resale |                       |  |                       |
| รวม  | 6,382  | -171,443.3  | -127,155.7  | -18,724.1                                 | -25,204.7                             | -358.9   | Total                 |  |                       |
| 1 - 15 คน  | 6,216  | -19,385.3   | -10,656.6   | -2,207.0                                  | -6,163.0                              | -358.9   | 1 - 15 persons        |  |                       |
| 16 - 25 คน                                       | 81   | 15,468.5  | 14,583.1  | -2,232.6                                  | 3,118.1                               | -  | 16 - 25 persons       |  |                       |
| 26 - 30 คน                                       | 17   | 2,092.8   | 1,139.8   | 884.9                                     | 68.1                                  | -  | 26 - 30 persons       |  |                       |
| 31 - 50 คน                                       | 31   | 2,843.4   | 1,036.3   | 1,036.9                                   | 770.2                                 | -  | 31 - 50 persons       |  |                       |
| 51 - 200 คน                                      | 27   | -189,119.1  | -157,718.3  | -7,792.2                                  | -23,608.6                             | -  | 51 - 200 persons      |  |                       |
| มากกว่า 200 คน                                   | 10   | 16,656.5  | 24,460.1  | -8,414.1                                  | 610.5                                 | -  | More than 200 persons |  |                       |

ที่มา : สำนักธุรกิจและอุตสาหกรรม พ.ศ.2555 : อุตสาหกรรมการผลิต จังหวัด ชัยภูมิ สำนักงานสถิติแห่งชาติ กระทรวงเทคโนโลยีสารสนเทศและการสื่อสาร

Source : The 2012 Business and Industrial Census : Manufacturing Industry, Chaiyaphum Province, National Statistical Office, Ministry of Information and Communication Technology.



ตาราง 10 ค่าใช้จ่ายทั้งสิ้นของสถานประกอบการอุตสาหกรรมการผลิตในปี 2554 จำแนกตามขนาดของสถานประกอบการ

TABLE 10 TOTAL EXPENSES OF MANUFACTURING ESTABLISHMENTS IN 2011 BY SIZE OF ESTABLISHMENT

| ขนาดของสถานประกอบการ  | จำนวน<br>สถาน-<br>ประกอบการ<br>Number of<br>establishments | รวม<br>Total       | ค่าซื้อวัตถุดิบ<br>และ<br>วัสดุประกอบ<br>ที่ใช้ในการผลิต<br>Purchase of<br>materials<br>and<br>components<br>used in<br>production | ค่าเชื้อเพลิง<br>และค่าไฟฟ้า<br>ที่ใช้<br>ในการผลิต<br>Cost of fuels,<br>electricity<br>used in<br>production | ค่าติดตั้งซ่อมแซมและ<br>บำรุงรักษา<br>ที่จำหน่ายให้ลูกค้า<br>Cost of repair and<br>maintenance sales<br>of goods of<br>purchase | ค่าติดตั้ง<br>ซ่อมแซมและ<br>บำรุงรักษา<br>เครื่องจักรเครื่องมือ<br>Cost of<br>repair and<br>maintenance of<br>machinery<br>and equipment | ค่าซื้อสินค้า<br>ที่ซื้อมาจำหน่าย<br>ในสภาพเดิม<br>Purchase<br>of goods<br>for resale | ค่าจ้าง<br>เหมาจ่ายให้<br>สถาน-<br>ประกอบการ<br>อื่นผลิตสินค้าให้<br>Cost of<br>contract and<br>commission<br>work | ค่าใช้จ่าย<br>ในการขาย<br>Cost of sale | ค่าใช้จ่าย<br>ในการบริหาร<br>และดำเนินงาน<br>Administrative<br>expense | ค่าใช้จ่ายอื่น ๆ<br>Other<br>expenses | Size of<br>establishment |
|-----------------------|--|--------------------|--|---|---|--|---|--|--|--|---------------------------------------|--------------------------|
|                       |  |                    |  |   |   |  |   |  |  |  |                                       |                          |
| <b>จังหวัดชัยภูมิ</b> | <b>6,382</b>   | <b>4,961,542.1</b> | <b>3,928,505.6</b>   | <b>296,832.9</b>  | <b>3,719.1</b>  | <b>110,154.5</b>   | <b>20,121.2</b>   | <b>5,489.3</b>   | <b>111,754.0</b>                       | <b>483,250.0</b>   | <b>1,715.6</b>                        | <b>Chaiyaphum</b>        |
| 1 - 15 คน             | 6,216  | 1,349,232.5        | 1,042,131.1  | 73,044.3  | 3,274.9   | 18,576.3   | 17,221.2  | 2,408.3  | 9,397.3                                | 182,837.0  | 342.3                                 | 1 - 15 persons           |
| 16 - 25 คน            | 81   | 318,854.5          | 251,816.2  | 18,058.5  | 259.9   | 4,349.2  | 900.0   | -  | 8,112.9                                | 34,285.2   | 1,072.8                               | 16 - 25 persons          |
| 26 - 30 คน            | 17   | 33,797.8           | 25,703.8   | 1,496.5   | -   | 450.0  | -   | -  | 126.6                                  | 5,993.5  | 27.3                                  | 26 - 30 persons          |
| 31 - 50 คน            | 31   | 87,750.1           | 57,015.6   | 11,527.8  | 120.0   | 2,227.4  | -   | -  | 2,512.0                                | 14,342.4   | 5.0                                   | 31 - 50 persons          |
| 51 - 200 คน           | 27   | 1,314,266.3        | 1,013,788.7  | 128,414.3   | 0.5   | 63,311.5   | 2,000.0   | -  | 36,957.3                               | 69,794.0   | -                                     | 51 - 200 persons         |
| มากกว่า 200 คน        | 10   | 1,857,640.9        | 1,538,050.2  | 64,291.6  | 63.9  | 21,240.1   | -   | 3,081.0  | 54,648.0                               | 175,997.9  | 268.2                                 | More than 200 persons    |

ที่มา : สำนักวิจัยและอุตสาหกรรม พ.ศ.2555 : อุตสาหกรรมการผลิต จังหวัดชัยภูมิ สำนักงานสถิติแห่งชาติ กระทรวงเทคโนโลยีสารสนเทศและการสื่อสาร

Source : The 2012 Business and Industrial Census : Manufacturing Industry, Chaiyaphum Province, National Statistical Office, Ministry of Information and Communication Technology.

ตาราง 11 รายรับทั้งสิ้นของสถานอุตสาหกรรมการผลิตในปี 2554 จำแนกตามขนาดของสถานประกอบการ

TABLE 11 TOTAL RECEIPTS OF MANUFACTURING ESTABLISHMENTS IN 2011 BY SIZE OF ESTABLISHMENT

(พันบาท In Thousand Baht)

| ขนาดของสถานประกอบการ | จำนวน<br>สถานประกอบการ<br>Number of<br>establishments | รวม<br>Total | มูลค่าขายผลิต<br>Sales of<br>goods produced | รายได้จากการ<br>ขายสินค้า<br>ที่ซื้อมา<br>ในสภาพเดิม<br>Sales of<br>purchased<br>goods<br>for resale | รายได้จากการ<br>รับจ้าง<br>ผลิตสินค้า<br>Receipts<br>and<br>commission<br>work | รายได้จากการ<br>บริการ<br>บำรุงรักษา<br>ซ่อมแซม<br>Receipts for<br>repair and<br>installation<br>work | รายได้จากการให้<br>เช่าที่ดิน<br>Receipts<br>for rent<br>on land | รายได้จาก<br>การให้เช่า<br>อาคาร<br>พร้อมที่ดิน ฯลฯ<br>Receipts for<br>rent on building,<br>vehicle,<br>machinery<br>and equipment | เงิน<br>ปันผล<br>Dividend | ดอกเบี้ย<br>Interest | กำไร<br>จากการ<br>แลกเปลี่ยน<br>อัตรา<br>แลกเปลี่ยน<br>Gain form<br>currency<br>exchange | รายรับอื่น ๆ<br>Other<br>receipts | Size of establishment |
|----------------------|---|--------------|---|--|--|---|--|--|---------------------------|----------------------|--|-----------------------------------|-----------------------|
| รวม                  | 6,382   | 7,761,557.79 | 7,670,007.3                                 | 31,162.8   | 13,533.6   | 8.8   | 200.0  | 5,164.0  | 3.3                       | 211.3                | 154.5  | 41,112.1                          | Total                 |
| 1 - 15 คน            | 6,216   | 2,182,226.79 | 2,144,331.4                                 | 25,162.8   | 7,574.0  | 8.8   | -  | -  | 1.3                       | 19.5                 | -  | 5,129.1                           | 1 - 15 persons        |
| 16 - 25 คน           | 81  | 413,197.57   | 411,084.5                                   | 1,000.0  | 1,059.7  | -   | -  | -  | -                         | 23.4                 | -  | 30.0                              | 16 - 25 persons       |
| 26 - 30 คน           | 17  | 47,076.22    | 46,890.4                                    | -  | 100.0  | -   | -  | -  | -                         | 5.0                  | -  | 80.8                              | 26 - 30 persons       |
| 31 - 50 คน           | 31  | 131,537.38   | 131,520.3                                   | -  | -  | -   | -  | -  | 2.1                       | 15.0                 | -  | -                                 | 31 - 50 persons       |
| 51 - 200 คน          | 27  | 2,289,127.37 | 2,279,022.4                                 | 5,000.0  | 4,800.0  | -   | 200.0  | 100.0  | -                         | 5.0                  | -  | -                                 | 51 - 200 persons      |
| มากกว่า 200 คน       | 10  | 2,698,392.47 | 2,657,158.3                                 | -  | -  | -   | -  | 5,064.0  | -                         | 143.5                | 154.5  | 35,872.2                          | More than 200 persons |

ที่มา : สำนักธุรกิจและอุตสาหกรรม พ.ศ.2555 : อุตสาหกรรมการผลิต จังหวัดชัยภูมิ สำนักงานสถิติแห่งชาติ กระทรวงเทคโนโลยีสารสนเทศและการสื่อสาร

Source : The 2012 Business and Industrial Census : Manufacturing Industry, Chaiyaphum Province, National Statistical Office, Ministry of Information and Communication Technology.

ตาราง 12 มูลค่าตามบัญชีของสินทรัพย์ถาวรในปี 2554 จำแนกตามขนาดของสถานประกอบการ  
TABLE 12 BOOK VALUE OF FIXED ASSETS IN 2011 BY SIZE OF ESTABLISHMENT

| จำนวน<br>สถาน<br>ประกอบ<br>การ<br>Number<br>of<br>establish-<br>ments | มูลค่าสินทรัพย์ต้นงวด Book value of fixed assets 1 Jan. 2011 |                |   |                          |                      |  |                                       |  |              |                | มูลค่าสินทรัพย์ปลายงวด Book value of fixed assets 31 Dec. 2011 |                          |                      |  |                                       |  |                          |  |  |  |
|---|--|----------------|---|--------------------------|----------------------|--|---------------------------------------|--|--------------|----------------|--|--------------------------|----------------------|--|---------------------------------------|--|--------------------------|--|--|--|
|   | รวม<br>Total   | ที่ดิน<br>Land | อาคารและ<br>สิ่งก่อสร้าง<br>Building<br>and<br>construction | เครื่องจักร<br>Machinery | ยานพาหนะ<br>Vehicles | เครื่องใช้<br>สำนักงาน<br>Office<br>appliances | เครื่องมือ<br>อื่นๆ<br>Other<br>tools | สินทรัพย์<br>ถาวรอื่นๆ<br>Other<br>fixed<br>assets | รวม<br>Total | ที่ดิน<br>Land | อาคารและ<br>สิ่งก่อสร้าง<br>Building<br>and<br>construction    | เครื่องจักร<br>Machinery | ยานพาหนะ<br>Vehicles | เครื่องใช้<br>สำนักงาน<br>Office<br>appliances | เครื่องมือ<br>อื่นๆ<br>Other<br>tools | สินทรัพย์<br>ถาวรอื่นๆ<br>Other<br>fixed<br>assets | รวม<br>Total             |  |  |  |
| 1 - 15 คน   | 6,382  | 74,739,052.9   | 3,442,237.8   | 29,076,108.8             | 35,171,424.4         | 3,260,302.6                                    | 374,138.1                             | 3,414,529.1  | 312.0        | 81,458,838.3   | 16,830,887.2   | 27,435,027.4             | 27,942,760.6         | 2,620,429.1                                    | 293,847.9                             | 6,335,664.3  | 221.8                    |  |  |  |
| 16 - 25 คน  | 6,216  | 4,432,658.4    | 1,423,253.8   | 1,411,907.1              | 467,916.8            | 1,024,973.1                                    | 71,864.7                              | 32,630.9   | 112.0        | 4,024,739.4    | 1,454,767.8  | 1,297,977.9              | 370,965.7            | 851,275.8                                      | 21,289.6                              | 28,356.9   | 105.8                    |  |  |  |
| 26 - 30 คน  | 81   | 404,744.3      | 68,924.5  | 80,122.4                 | 167,651.3            | 81,450.8                                       | 2,125.4                               | 4,469.9  | -            | 377,730.9      | 85,318.5   | 75,102.3                 | 138,752.3            | 72,786.4                                       | 1,903.0                               | 3,868.6  | -                        |  |  |  |
| 31 - 50 คน  | 17   | 133,325.1      | 78,689.4  | 10,415.7                 | 23,043.6             | 20,482.5                                       | 499.0                                 | 195.0  | -            | 128,774.1      | 79,261.9   | 9,339.9                  | 21,595.0             | 18,026.5                                       | 446.1                                 | 104.7  | -                        |  |  |  |
| 51 - 200 คน   | 31   | 165,980.4      | 39,380.0  | 47,677.0                 | 50,254.0             | 27,015.0                                       | 830.6                                 | 823.8  | -            | 148,311.7      | 40,112.0   | 44,255.9                 | 40,137.6             | 20,833.0                                       | 784.7                                 | 2,188.5  | -                        |  |  |  |
| มากกว่า 200 คน  | 27   | 63,601,903.6   | 1,615,721.5   | 26,538,138.4             | 29,845,200.0         | 2,012,570.3                                    | 218,834.6                             | 3,371,338.8  | 100.0        | 71,268,014.7   | 14,403,695.8   | 25,108,282.9             | 23,665,023.2         | 1,596,775.6                                    | 197,155.8                             | 6,297,061.4  | 20.0                     |  |  |  |
|   | 10   | 6,000,441.0    | 216,268.7   | 987,848.3                | 4,617,358.6          | 93,811.0                                       | 79,983.7                              | 5,070.7  | 100.0        | 5,511,267.5    | 767,731.3  | 900,068.5                | 3,706,286.8          | 60,731.8                                       | 72,268.8                              | 4,084.3  | 96.0                     |  |  |  |
|   |  |                |   |                          |                      |  |                                       |  |              |                |  |                          |                      |  |                                       |  | More than<br>200 persons |  |  |  |

หมายเหตุ : D หมายถึง ตัวเลขที่ไม่เปิดเผย

Note : D means disclosure prohibited.

ที่มา : สำนักงานธุรกิจและอุตสาหกรรม พ.ศ.2555 : อุตสาหกรรมกลึง เจียหวัด ซียุมมี สำนักงานสถิติแห่งชาติ กระทรวงมหาดไทย สํานักงานพัฒนาเทคโนโลยีสารสนเทศและการสื่อสาร

Source : The 2012 Business and Industrial Census : Manufacturing Industry, Chaibaphum Province, National Statistical Office, Ministry of Information and Communication Technology.

ตาราง 13 มูลค่าสินทรัพย์ถาวรที่เปลี่ยนแปลงระหว่าง มกราคม - ธันวาคม 2554 จำแนกตามขนาดของสถานประกอบการ

TABLE 13 VALUE OF FIXED ASSETS CHANGED IN JANUARY - DECEMBER 2011 BY SIZE OF ESTABLISHMENT

(พันบาท In Thousand Baht)

| ขนาดของสถานประกอบการ<br>Number of establishments | จำนวน<br>สถาน-<br>ประกอบการ<br>Number of establishments | รวม<br>Total | มูลค่าสินทรัพย์ถาวรที่เปลี่ยนแปลง   |   | Change in value of fixed assets                   |                       | Size of establishment |
|--|---|--------------|---|---|---|-----------------------|-----------------------|
|  |   |              | มูลค่าสินทรัพย์<br>ถาวรที่ซื้อหรือ<br>ผลิตขึ้นเอง<br>Value of new<br>or cost producing<br>of fixed assets | มูลค่าสินทรัพย์<br>ถาวรที่ขาย<br>Value of disposal<br>of fixed assets | ค่าโอน<br>กรรมสิทธิ์<br>Ownership<br>transfer fee |                       |                       |
| รวม  | 6,382   | 178,541.5    | 178,417.3   | 90.2  | 34.0  | Total                 |                       |
| 1 - 15 คน  | 6,216   | 12,850.0     | 12,775.8  | 40.2  | 34.0  | 1 - 15 persons        |                       |
| 16 - 25 คน                                       | 81  | 740.0        | 740.0   | -   | -   | 16 - 25 persons       |                       |
| 26 - 30 คน                                       | 17  | 2,070.0      | 2,020.0   | 50.0  | -   | 26 - 30 persons       |                       |
| 31 - 50 คน                                       | 31  | 50.0         | 50.0  | -   | -   | 31 - 50 persons       |                       |
| 51 - 200 คน                                      | 27  | 1.0          | 1.0   | -   | -   | 51 - 200 persons      |                       |
| มากกว่า 200 คน                                   | 10  | 162,830.5    | 162,830.5   | -   | -   | More than 200 persons |                       |

ที่มา : สำนักธุรกิจและอุตสาหกรรม พ.ศ.2555 : อุตสาหกรรมการผลิต จังหวัดชัยภูมิ สำนักงานสถิติแห่งชาติ กระทรวงเทคโนโลยีสารสนเทศและการสื่อสาร

Source : The 2012 Business and Industrial Census : Manufacturing Industry, Chaiyaphum Province, National Statistical Office, Ministry of Information and Communication Technology.

ตอนที่ 2 ข้อมูลการดำเนินงานของสถานประกอบการอุตสาหกรรมการผลิต  
จำแนกตามหมวดย่อยอุตสาหกรรม

## สารบัญญัตินิติ

- ตอนที่ 2 ข้อมูลการดำเนินงานกิจการของสถานประกอบการอุตสาหกรรมการผลิต จำแนกตามหมวดย่อยอุตสาหกรรม
- ตาราง 1 สถิติมูลฐานอุตสาหกรรมการผลิตในปี 2554 จำแนกตามหมวดย่อยอุตสาหกรรม
- ตาราง 2 มูลค่าผลผลิตของสถานประกอบการอุตสาหกรรมการผลิตในปี 2544 จำแนกตามหมวดย่อยอุตสาหกรรม
- ตาราง 3 ค่าใช้จ่ายขั้นกลางของสถานประกอบการอุตสาหกรรมการผลิตในปี 2554 จำแนกตามหมวดย่อยอุตสาหกรรม
- ตาราง 4 คนทำงานในสถานประกอบการอุตสาหกรรมการผลิตในปี 2554 จำแนกตามสถานภาพการทำงาน เพศ และหมวดย่อยอุตสาหกรรม
- ตาราง 5 จำนวนสถานประกอบการอุตสาหกรรมการผลิต จำแนกตามจำนวนวันทำงานต่อสัปดาห์ จำนวนชั่วโมงทำงานเฉลี่ยต่อวันของลูกจ้าง และหมวดย่อยอุตสาหกรรม
- ตาราง 6 ค่าตอบแทนแรงงานในปี 2554 จำแนกตามหมวดย่อยอุตสาหกรรม
- ตาราง 7 จำนวนและร้อยละของสถานประกอบการอุตสาหกรรมการผลิต จำแนกตามอัตราการใช้จ่ายการผลิตต่อปี 2554 และหมวดย่อยอุตสาหกรรม
- ตาราง 8 มูลค่าวัตถุดิบและวัสดุประกอบฯ และสินค้าคงเหลือต้นปีและปลายปี 2554 จำแนกตามหมวดย่อยอุตสาหกรรม
- ตาราง 9 ส่วนเปลี่ยนแปลงของมูลค่าวัตถุดิบและวัสดุประกอบฯ และสินค้าคงเหลือในปี 2554 จำแนกตามหมวดย่อยอุตสาหกรรม
- ตาราง 10 ค่าใช้จ่ายทั้งสิ้นของสถานประกอบการอุตสาหกรรมการผลิตในปี 2554 จำแนกตามหมวดย่อยอุตสาหกรรม
- ตาราง 11 รายรับทั้งสิ้นของสถานประกอบการอุตสาหกรรมการผลิตในปี 2554 จำแนกตามหมวดย่อยอุตสาหกรรม
- ตาราง 12 มูลค่าตามบัญชีของสินทรัพย์ถาวรในปี 2554 จำแนกตามหมวดย่อยอุตสาหกรรม
- ตาราง 13 มูลค่าสินทรัพย์ถาวรที่เปลี่ยนแปลงระหว่าง มกราคม - ธันวาคม 2554 จำแนกตามหมวดย่อยอุตสาหกรรม

ตาราง 1 สถิติฐานอุตสาหกรรมการผลิตในปี 2554 จำแนกตามหมวดย่อยอุตสาหกรรม

TABLE 1 SUMMARY OF BASIC STATISTICS FOR MANUFACTURING ESTABLISHMENTS IN 2011 BY DIVISION OF INDUSTRY

(พันบาท In Thousand Baht)

| หมวดย่อยอุตสาหกรรม  | จำนวน<br>สถานประกอบการ<br>Number of<br>establishments | จำนวน<br>คนทำงาน<br>Number of<br>persons engaged | ลูกจ้าง Employees |                                     | มูลค่าผลผลิต<br>Value of<br>gross output | ค่าใช้จ่าย<br>ขั้นกลาง<br>Intermediate<br>consumption | มูลค่าเพิ่ม<br>Value added | Division of Industry  |
|---|---|--|-------------------|-------------------------------------|--|---|----------------------------|---|
|   |   |  | จำนวน<br>Number   | ค่าตอบแทน<br>แรงงาน<br>Remuneration |  |   |                            |   |
| <b>รวม</b>  | <b>6,382</b>  | <b>27,377</b>                                    | <b>17,323</b>     | <b>999,804.3</b>                    | <b>7,716,701.0</b>                       | <b>4,988,334.4</b>                                    | <b>2,728,366.6</b>         | <b>Total</b>  |
| 10 การผลิตผลิตภัณฑ์อาหาร  | 2,875   | 8,796  | 3,503             | 177,884.2                           | 3,762,528.9                              | 2,375,135.8   | 1,387,393.0                | Manufacture of food products  |
| 11 การผลิตเครื่องดื่ม   | 23  | 171  | 127               | 8,077.5                             | 59,543.8                                 | 34,886.9  | 24,656.9                   | Manufacture of beverages  |
| 13 การผลิตสิ่งทอ  | 840   | 4,847  | 3,767             | 125,361.7                           | 458,195.3                                | 259,584.8   | 198,610.5                  | Manufacture of textiles   |
| 14 การผลิตเสื้อผ้าเครื่องแต่งกาย  | 867   | 7,310  | 6,231             | 504,158.5                           | 2,142,095.7                              | 1,485,892.9   | 656,202.8                  | Manufacture of wearing apparel  |
| 15 การผลิตเครื่องหนังและผลิตภัณฑ์ที่เกี่ยวข้อง  | 11  | 50   | 28                | 1,788.0                             | 11,771.9                                 | 6,525.4   | 5,246.5                    | Manufacture of leather and related products   |
| 16 การผลิตไม้และผลิตภัณฑ์จากไม้และไม้ก๊อก (ยกเว้นเฟอร์นิเจอร์)                        | 870   | 2,074  | 938               | 37,558.0                            | 203,892.1                                | 132,283.7   | 71,608.4                   | Manufacture of wood and products of wood  |
| การผลิตสิ่งของจากฟางและวัสดุถิ่นฐานอื่น ๆ   |   |  |                   |                                     |  |   |                            | and cork (except furniture) manufacture of articles of straw and plaiting materials |
| 17 การผลิตกระดาษและผลิตภัณฑ์กระดาษ  | 1   | 2  | -                 | -                                   | D  | D   | D                          | Manufacture of paper and paper products   |
| 18 การพิมพ์และการผลิตซ้ำสื่อบันทึกข้อมูล  | 51  | 143  | 58                | 4,682.6                             | 43,846.9                                 | 28,566.0  | 15,281.0                   | Printing and reproduction of recorded media   |
| 20 การผลิตเคมีภัณฑ์และผลิตภัณฑ์เคมี   | 9   | 163  | 151               | 15,759.4                            | 236,224.0                                | 168,190.5   | 68,033.5                   | Manufacture of chemicals and chemical products                                      |
| 21 การผลิตเภสัชภัณฑ์ เคมีภัณฑ์ที่ใช้รักษาโรค และผลิตภัณฑ์จากพืชและสัตว์ที่ใช้รักษาโรค | 1   | 5  | 3                 | D                                   | D  | D   | D                          | Manufacture of pharmaceuticals, medicinal chemical and botanical products           |
| 22 การผลิตผลิตภัณฑ์ยางและพลาสติก  | 23  | 153  | 123               | 10,148.2                            | 37,018.4                                 | 29,920.6  | 7,097.8                    | Manufacture of articles of straw and plaiting materials                             |
| 23 การผลิตผลิตภัณฑ์อื่น ๆ ที่ทำจากแร่โลหะ   | 144   | 924  | 633               | 38,551.7                            | 262,638.7                                | 160,006.3   | 102,632.4                  | Manufacture of rubber and plastic products  |
| 24 การผลิตโลหะขั้นมูลฐาน  | 1   | 2  | 1                 | D                                   | D  | D   | D                          | Manufacture of other non-metallic mineral products                                  |
| 25 การผลิตผลิตภัณฑ์โลหะขั้นสูง (ยกเว้นเครื่องจักรและอุปกรณ์)                          | 301   | 956  | 520               | 34,607.8                            | 239,249.4                                | 153,538.8   | 85,710.6                   | Manufacture of basic metals   |
|   |   |  |                   |                                     |  |   |                            | Manufacture of fabricated metal products (excepts machinery and equipment)          |

ตาราง 1 สถิติฐานอุตสาหกรรมการผลิตในปี 2554 จำแนกตามหมวดย่อยอุตสาหกรรม (ต่อ)

TABLE 1 SUMMARY OF BASIC STATISTICS FOR MANUFACTURING ESTABLISHMENTS IN 2011 BY DIVISION OF INDUSTRY (Cont'd)

| หมวดย่อยอุตสาหกรรม  | จำนวน                    |                           | จำนวน  |          | ลูกจ้าง Employees |              | มูลค่าผลิต               | ค่าใช้จ่าย | มูลค่าเพิ่ม | Division of industry  |
|---|--------------------------|---------------------------|--------|----------|-------------------|--------------|--------------------------|------------|-------------|---|
|   | จำนวน                    | จำนวน                     | จำนวน  | จำนวน    | ค่าตอบแทน         | Value of     |                          |            |             |   |
|   | Number of establishments | Number of persons engaged | Number | Number   | Remuneration      | gross output | Intermediate consumption |            |             |   |
| 26 การผลิตผลิตภัณฑ์คอมพิวเตอร์ อิเล็กทรอนิกส์ และอุปกรณ์ที่ใช้ในทางวิทยาศาสตร์      | 2                        | 23                        | 22     | D        |                   |              |                          |            |             | D Manufacture of computers, electronic and optical products             |
| 28 การผลิตเครื่องจักรและเครื่องมือ ซึ่งมีได้จัดประเภทไว้ในที่อื่น                   | 28                       | 149                       | 106    | 8,583.3  |                   | 90,017.9     | 52,296.4                 | 37,721.5   |             | Manufacture of machinery and equipment, n.e.c                           |
| 29 การผลิตยานยนต์ รถพ่วง และรถกึ่งพ่วง  | 23                       | 56                        | 14     | 880.1    |                   | 13,039.3     | 7,529.7                  | 5,509.5    |             | Manufacture of motor vehicles, trailers and semi-trailers               |
| 30 การผลิตอุปกรณ์ขนส่งอื่นๆ   | 3                        | 5                         | -      | -        |                   |              |                          |            |             | D Manufacture of other transport equipment                              |
| 31 การผลิตเฟอร์นิเจอร์  | 66                       | 641                       | 537    | 9,342.6  |                   | 60,492.7     | 37,918.2                 | 22,574.5   |             | Manufacture of furniture  |
| 32 การผลิตผลิตภัณฑ์อื่นๆ  | 98                       | 428                       | 281    | 11,449.7 |                   | 45,741.9     | 25,645.2                 | 20,096.7   |             | Other manufacturing   |
| 33 การซ่อมและการติดตั้งเครื่องจักรและอุปกรณ์  | 113                      | 264                       | 107    | 7,325.5  |                   | 32,248.1     | 18,916.5                 | 13,331.7   |             | Repair and installation of machinery and equipment                      |
| 37 การจัดการน้ำเสีย   | 17                       | 31                        | 6      | 328.1    |                   | 4,266.8      | 2,517.5                  | 1,749.4    |             | Severage  |
| 38 การเก็บรวบรวมของเสีย การบำบัด และการกำจัดของเสีย รวมถึงการนำของเสียกลับมาใช้ใหม่ | 15                       | 183                       | 165    | 1,577.2  |                   | 4,117.8      | 2,500.7                  | 1,617.0    |             | Waste collection, treatment and disposal activities; materials recovery |

หมายเหตุ : D หมายถึง ดัชนีที่ไม่เปิดเผย

Note : D means disclosure prohibited.

ที่มา : สำนักงานธุรกิจและอุตสาหกรรม พ.ศ.2555 : อุตสาหกรรมผลิต จังหวัดชัยภูมิ สำนักงานสถิติแห่งชาติ กระทรวงเทคโนโลยีสารสนเทศและการสื่อสาร

Source : The 2012 Business and Industrial Census : Manufacturing Industry, Chaiyaphum Province, National Statistical Office, Ministry of Information and Communication Technology.



ตาราง 2 มูลค่าผลผลิตของสถานประกอบการอุตสาหกรรมผลิตในปี 2554 จำแนกตามหมวดย่อยอุตสาหกรรม

TABLE 2 VALUE OF GROSS OUTPUT OF MANUFACTURING ESTABLISHMENTS IN 2011 BY DIVISION OF INDUSTRY

(พันบาท In Thousand Baht)

| หมวดย่อยอุตสาหกรรม   | จำนวน<br>สถาน-<br>ประกอบการ | รวม<br>Total       | มูลค่าขายผลผลิต<br>Sales of<br>goods produced | รายได้จาก<br>การขายสินค้า<br>ที่ซื้อใหม่จำหน่าย<br>ในสภาพเดิม | รายได้จากการ<br>รับจ้างเมทาทำกร<br>ผลิตสินค้า      | รายได้จากการ<br>ให้บริการ บำรุงรักษา<br>ซ่อมแซมและติดตั้ง<br>ให้แก่สถาน<br>ประกอบการอื่น | รายได้จากการ<br>ให้เช่าอาคาร *อา<br>และรายรับอื่น ๆ         | ส่วนเปลี่ยนแปลง<br>มูลค่าสินค้าคงเหลือ<br>Change in<br>value of stocks<br>of goods | Division of industry  |
|--|-----------------------------|--------------------|---|---|--|--|---|--|---|
|  | Number of<br>establishments | Total              | Sales of goods<br>produced                    | Sales of goods<br>purchased<br>for resale                     | Receipts for<br>contract and<br>commission<br>work | Receipts for repair and<br>installation work etc.  | Receipts for rent<br>on building etc.<br>and other receipts |  |   |
| <b>รวม</b>   | <b>6,382</b>                | <b>7,716,701.0</b> | <b>7,670,007.3</b>                            | <b>31,162.8</b>   | <b>13,533.6</b>                                    | <b>8.8</b>   | <b>46,276.1</b>   | <b>-44,287.6</b>   | <b>Total</b>  |
| 10 การผลิตผลิตภัณฑ์อาหาร   | 2,875                       | 3,762,528.9        | 3,746,084.0                                   | 1,952.7   | 5,319.9  | -  | 34,246.0  | -25,073.8  | Manufacture of food products  |
| 11 การผลิตเครื่องดื่ม  | 23                          | 59,543.8           | 59,646.2                                      | -   | -  | -  | -   | -102.4   | Manufacture of beverages  |
| 13 การผลิตสิ่งทอ   | 840                         | 458,195.3          | 462,011.0                                     | 154.5   | 15.8   | -  | 4.2   | -3,990.2   | Manufacture of textiles   |
| 14 การผลิตเสื้อผ้าเครื่องแต่งกาย   | 867                         | 2,142,095.7        | 2,134,415.2                                   | 1,029.2   | 6,426.0  | 8.8  | 10,936.2  | -10,719.6  | Manufacture of wearing apparels   |
| 15 การผลิตเครื่องหนังและผลิตภัณฑ์ที่เกี่ยวข้อง   | 11                          | 11,771.9           | 11,760.4                                      | -   | -  | -  | -   | 11.5   | Manufacture of leather and related products   |
| 16 การผลิตไม้และผลิตภัณฑ์จากไม้และไม้ก๊อก<br>(ยกเว้นเฟอร์นิเจอร์) การผลิตสิ่งของจากฟาง<br>และวัสดุจากสานอื่น ๆ | 870                         | 203,892.1          | 200,299.3                                     | 5,360.0   | -  | -  | 100.0   | -1,867.2   | Manufacture of wood and products of wood<br>and cork (except furniture); manufacture<br>of articles of straw and plaiting materials |
| 17 การผลิตกระดาษและผลิตภัณฑ์กระดาษ   | 1                           | D                  | D   | -   | -  | -  | -   | -  | Manufacture of paper and paper products   |
| 18 การพิมพ์และการผลิตข้อมูลบันทึกข้อมูล  | 51                          | 43,846.9           | 43,700.8                                      | 39.7  | -  | -  | 80.8  | 25.7   | Printing and reproduction of recorded media   |
| 20 การผลิตเคมีภัณฑ์และผลิตภัณฑ์เคมี  | 9                           | 236,224.0          | 235,554.0                                     | -   | -  | -  | -   | 670.0  | Manufacture of chemicals and<br>chemical products   |
| 21 การผลิตเภสัชภัณฑ์ เคมีภัณฑ์ที่ใช้รักษาโรค<br>และผลิตภัณฑ์จากพืชและสัตว์ที่ใช้รักษาโรค                       | 1                           | D                  | D   | -   | -  | -  | -   | D  | Manufacture of pharmaceuticals,<br>medicinal chemical and botanical products  |
| 22 การผลิตผลิตภัณฑ์ยางและพลาสติก   | 23                          | 37,018.4           | 36,581.0                                      | 328.5   | -  | -  | -   | 108.9  | Manufacture of rubber and plastic products  |
| 23 การผลิตผลิตภัณฑ์อื่น ๆ ที่ทำจากแร่โลหะ  | 144                         | 262,638.7          | 256,731.3                                     | 5,205.3   | -  | -  | 30.0  | 672.1  | Manufacture of other non-metallic<br>mineral products   |
| 24 การผลิตโลหะขั้นมูลฐาน   | 1                           | D                  | D   | -   | -  | -  | -   | D  | Manufacture of basic metals   |
| 25 การผลิตผลิตภัณฑ์โลหะประดิษฐ์<br>(ยกเว้นเครื่องจักรและอุปกรณ์)   | 301                         | 239,249.4          | 218,796.5                                     | 15,000.0  | 872.0  | -  | 878.9   | 3,702.1  | Manufacture of fabricated metal products<br>(excepts machinery and equipment)   |
| 26 การผลิตผลิตภัณฑ์คอมพิวเตอร์ อิเล็กทรอนิกส์<br>และอุปกรณ์ที่ใช้ในทางทัศนศาสตร์                               | 2                           | D                  | D   | -   | D  | -  | -   | D  | Manufacture of computers, electronic and<br>optical products  |
| 28 การผลิตเครื่องจักรและเครื่องมือ<br>ซึ่งไม่ได้จัดประเภทไว้ในที่อื่น  | 28                          | 90,017.9           | 96,725.4                                      | -   | -  | -  | -   | -6,707.5   | Manufacture of machinery and<br>equipment, n.e.c  |

ตาราง 2 มูลค่าผลผลิตของสถานประกอบการอุตสาหกรรมการผลิตในปี 2554 จำแนกตามหมวดย่อยอุตสาหกรรม (ต่อ)

TABLE 2 VALUE OF GROSS OUTPUT OF MANUFACTURING ESTABLISHMENTS IN 2011 BY DIVISION OF INDUSTRY (Cont'd)

|  |  | (พันบาท In Thousand Baht) |   |  |   |   |  |  |  |   |  |
|--|--|---------------------------|---|--|---|---|--|--|--|---|--|
| หมวดย่อยอุตสาหกรรม   | จำนวน<br>สถาน-<br>ประกอบการ<br>Number of<br>establishments | รวม<br>Total              | มูลค่าขายผลผลิต<br>Sales of<br>goods produced | รายได้จาก<br>การขายสินค้า<br>ที่ซื้อมาจำหน่าย<br>ในสภาพเดิม<br>Sales of goods<br>purchased<br>for resale | รายได้จาก<br>รับจ้างเมทาการ<br>ผลิตสินค้า<br>Receipts for<br>contract and<br>commission<br>work | รายได้จากการ<br>ให้บริการ บำรุงรักษา<br>ซ่อมแซมและติดตั้ง<br>ให้แก่สถาน<br>ประกอบการอื่น<br>Receipts for repair and<br>installation work etc. | รายได้จากการ<br>ให้เช่าอาคาร ฯลฯ<br>และรายรับอื่น ๆ<br>Receipts for rent<br>and other receipts | รายรับจากการ<br>ให้เช่าอาคาร ฯลฯ<br>และรายรับอื่น ๆ<br>Receipts for rent<br>and other receipts | ส่วนเปลี่ยนแปลง<br>มูลค่าสินค้าคงเหลือ<br>Change in<br>value of stocks<br>of goods | Division of<br>industry   |  |
| 29 การผลิตยานยนต์ รถพ่วง และรถกึ่งพ่วง   | 23   | 13,039.3                  | 12,890.1                                      | 104.7  | -   | -   | -  | -  | 44.5   | Manufacture of motor vehicles, trailers and semi-trailers               |  |
| 30 การผลิตอุปกรณ์ขนส่งอื่นๆ  | 3  | D                         | D   | -  | -   | -   | -  | -  | D  | Manufacture of other transport equipment                                |  |
| 31 การผลิตเฟอร์นิเจอร์   | 66   | 60,492.7                  | 60,366.7                                      | 605.2  | -   | -   | -  | -  | -479.2   | Manufacture of furniture  |  |
| 32 การผลิตผลิตภัณฑ์อื่น ๆ  | 98   | 45,741.9                  | 45,088.1                                      | 1,104.9  | -   | -   | -  | -  | -451.1   | Other manufacturing   |  |
| 33 การซ่อมและการติดตั้งเครื่องจักรและอุปกรณ์   | 113  | 32,248.1                  | 32,033.3                                      | 278.3  | -   | -   | -  | -  | -63.4  | Repair and installation of machinery and equipment                      |  |
| 37 การจัดการน้ำเสีย  | 17   | 4,266.8                   | 4,266.8                                       | -  | -   | -   | -  | -  | -  | Sewerage  |  |
| 38 การเก็บรวบรวมของเสีย การบำบัด<br>และการกำจัดของเสีย รวมถึงการนำของเสีย<br>กลับมาใช้ใหม่ | 15   | 4,117.8                   | 4,199.3                                       | -  | -   | -   | -  | -  | -81.5  | Waste collection, treatment and disposal activities; materials recovery |  |

หมายเหตุ : D หมายถึง ตัวเลขที่ไม่เปิดเผย

Note : D means disclosure prohibited.

ที่มา : สำนักธุรกิจและอุตสาหกรรม พ.ศ.2555 : อุตสาหกรรมการผลิต จังหวัดชัยภูมิ สำนักงานสถิติแห่งชาติ กระทรวงเทคโนโลยีสารสนเทศและการสื่อสาร

Source : The 2012 Business and Industrial Census : Manufacturing Industry, Chaiyaphum Province, National Statistical Office, Ministry of Information and Communication Technology.

ตาราง 3 ค่าใช้จ่ายขั้วกลางของการอุตสาหกรรมการผลิตในปี 2554 จำแนกตามหมวดย่อยอุตสาหกรรม

TABLE 3 INTERMEDIATE CONSUMPTION OF MANUFACTURING ESTABLISHMENTS IN 2011 BY DIVISION OF INDUSTRY

|  |              | (พันบาท In Thousand Baht)  |  |   |   |  |  |   |   |                      |   |  |  |  |
|--|--------------|--|--|---|---|--|--|---|---|----------------------|---|--|--|--|
| จำนวน<br>สถาน-<br>ประกอบ<br>การ<br>Number<br>of<br>establish-<br>ments                                       | รวม<br>Total | ค่าซื้อวัตถุดิบ<br>และ<br>วัสดุประกอบ<br>ที่ใช้ในการผลิต<br>Purchase of<br>materials<br>and<br>components<br>used in<br>production | ค่าซื้อเพลิง<br>และค่าไฟฟ้า<br>ที่ใช้<br>ในการผลิต<br>Cost of fuels,<br>cost of electricity<br>used in<br>production | ค่าติดตั้งซ่อมแซม<br>และบำรุงรักษา<br>สินค้า<br>ที่จำหน่ายให้ลูกค้า<br>Cost of repair and<br>maintenance sales<br>of goods of<br>purchase | ค่าติดตั้งซ่อมแซม<br>และบำรุงรักษา<br>เครื่องมือ<br>เครื่อง<br>Cost of repair and<br>maintenance of<br>machinery<br>and equipment | ค่าซื้อสินค้า<br>ที่ซื้อจากร้านค้า<br>ในสภาพเดิม<br>Purchase<br>of goods<br>for resale | ค่าจ้าง<br>เหมาจ่ายให้<br>สถานประกอบการ<br>อื่น<br>Cost of<br>contract and<br>commission<br>work | ค่าใช้จ่าย<br>อื่น ๆ<br>Other<br>expenses | ส่วนเปลี่ยนแปลง<br>มูลค่าวัตถุดิบ<br>และ<br>วัสดุประกอบ<br>คงเหลือ<br>Change in value of<br>stocks of materials<br>and components | Division of industry |   |  |  |  |
|  | 6,382        | 4,988,334.4  | 3,928,505.6  | 296,832.9   | 3,719.1   | 110,154.5  | 20,121.2   | 5,489.3                                   | 496,356.2   | -127,155.7           | Total   |  |  |  |
| 10 การผลิตผลิตภัณฑ์อาหาร   | 2,875        | 2,375,135.8  | 1,840,820.6  | 165,842.5   | 1,735.6   | 52,584.8   | 2,064.2  | -   | 177,769.0   | -134,319.2           | Manufacture of food products  |  |  |  |
| 11 การผลิตเครื่องดื่ม  | 23           | 34,886.9   | 19,614.4   | 6,933.7   | 222.0   | 1,140.9  | -  | -   | 6,856.8   | -119.0               | Manufacture of beverages  |  |  |  |
| 13 การผลิตสิ่งทอ   | 840          | 259,584.8  | 226,853.6  | 7,065.3   | 102.1   | 1,417.4  | 403.2  | 292.5                                     | 23,501.8  | 51.0                 | Manufacture of textiles   |  |  |  |
| 14 การผลิตเสื้อผ้าเครื่องแต่งกาย   | 867          | 1,485,892.9  | 1,232,931.2  | 55,138.0  | 68.0  | 15,882.0   | 82.7   | 3,227.7                                   | 199,218.8   | 20,655.5             | Manufacture of wearing apperals   |  |  |  |
| 15 การผลิตเครื่องหนังและผลิตภัณฑ์ที่เกี่ยวข้อง   | 11           | 6,525.4  | 5,689.6  | 146.1   | -   | 143.6  | -  | -   | 559.9   | 13.9                 | Manufacture of leather and related products   |  |  |  |
| 16 การผลิตไม้และผลิตภัณฑ์จากไม้และไม้กึ่ง (ยกเว้นเฟอร์นิเจอร์) การผลิตสิ่งของจากทาง และวัสดุอุตสาหกรรมอื่น ๆ | 870          | 132,283.7  | 104,923.6  | 5,976.6   | 2.4   | 970.6  | 3,002.0  | -   | 12,961.6  | -4,446.9             | Manufacture of wood and products of wood and cork (except furniture); manufacture of articles of straw and plaiting materials |  |  |  |
| 17 การผลิตกระดาษและผลิตภัณฑ์กระดาษ   | 1            | D  | D  | D   | -   | -  | -  | -   | D   | -                    | Manufacture of paper and paper products   |  |  |  |
| 18 การพิมพ์และการผลิตข้อต่อบันทึกข้อมูล  | 51           | 28,566.0   | 21,730.0   | 1,886.9   | 128.3   | 974.7  | 28.0   | -   | 4,259.2   | 441.1                | Printing and reproduction of recorded media   |  |  |  |
| 20 การผลิตเคมีภัณฑ์และผลิตภัณฑ์เคมี  | 9            | 168,190.5  | 102,423.2  | 31,993.6  | 170.0   | 30,105.6   | -  | -   | 4,581.1   | 1,083.0              | Manufacture of chemicals and chemical products  |  |  |  |
| 21 การผลิตเภสัชภัณฑ์ เคมีภัณฑ์ที่ใช้รักษาโรค และผลิตภัณฑ์จากพืชและสัตว์ที่ใช้รักษาโรค                        | 1            | D  | D  | D   | -   | -  | -  | -   | D   | -                    | Manufacture of pharmaceuticals, medicinal chemical and botanical products   |  |  |  |
| 22 การผลิตผลิตภัณฑ์ยางและพลาสติก   | 23           | 29,920.6   | 19,174.2   | 5,744.8   | 25.0  | 793.3  | 90.0   | -   | 3,070.3   | -1,023.1             | Manufacture of rubber and plastic products  |  |  |  |
| 23 การผลิตผลิตภัณฑ์อื่น ๆ ที่ทำจากแร่โลหะ  | 144          | 160,006.3  | 126,548.5  | 5,330.9   | 0.9   | 2,741.0  | 2,484.0  | -   | 23,808.6  | 907.6                | Manufacture of other non-metallic mineral products  |  |  |  |
| 24 การผลิตโลหะขั้นมูลฐาน   | 1            | D  | D  | D   | -   | -  | -  | -   | D   | D                    | mineral products  |  |  |  |

ตาราง 3 ค่าใช้จ่ายขั้นกลางของสถานประกอบการอุตสาหกรรมการผลิตในปี 2554 จำแนกตามหมวดย่อยอุตสาหกรรม (ต่อ)

TABLE 3 INTERMEDIATE CONSUMPTION OF MANUFACTURING ESTABLISHMENTS IN 2011 BY DIVISION OF INDUSTRY (Cont'd)

|  |   | (พันบาท In Thousand Baht)  |  |   |   |  |   |   |   |                      |          |  |
|--|---|--|--|---|---|--|---|---|---|----------------------|----------|--|
| จำนวน<br>สถาน-<br>ประกอบ<br>การ<br>Number<br>of<br>establish-<br>ments | รวม<br>Total  | ค่าซื้อวัตถุดิบ<br>และ<br>วัสดุประกอบ<br>ที่ใช้ในการผลิต<br>Purchase of<br>materials<br>and<br>components<br>used in<br>production | ค่าเชื้อเพลิง<br>และค่าไฟฟ้า<br>ที่จ่าย<br>ในการผลิต<br>Cost of fuels,<br>cost of electricity<br>used in<br>production | ค่าติดตั้งซ่อมแซม<br>และบำรุงรักษา<br>สินค้า<br>ที่จำหน่ายให้ลูกค้า<br>Cost of repair and<br>maintenance sales<br>of goods of<br>purchase | ค่าติดตั้งซ่อมแซม<br>และบำรุงรักษา<br>เครื่องมือ<br>เครื่องจักร<br>Cost of repair and<br>maintenance of<br>machinery<br>and equipment | ค่าซื้อสินค้า<br>ที่ซื้อจากร้านค้า<br>ในสภาพเดิม<br>Purchase<br>of goods<br>for resale | ค่าจ้าง<br>เหมาจ่ายให้<br>สถานประกอบการ<br>อื่นผลิตสินค้าให้<br>Cost of<br>contract and<br>commission<br>work | ค่าใช้จ่าย<br>อื่น ๆ<br>Other<br>expenses | ส่วนเปลี่ยนแปลง<br>มูลค่าวัตถุดิบ<br>และ<br>วัสดุประกอบ<br>คงเหลือ<br>Change in value of<br>stocks of materials<br>and components | Division of industry |          |  |
| 25   | การผลิตผลิตภัณฑ์โลหะประดิษฐ์<br>(ยกเว้นเครื่องจักรและอุปกรณ์)                           | 301  | 153,538.8  | 105,536.3   | 4,981.6   | 964.2  | 2,010.0   | 10,025.0                                  | -   | 21,893.3             | -8,128.5 | Manufacture of basic metals  |
| 26   | การผลิตผลิตภัณฑ์คอมพิวเตอร์ อิเล็กทรอนิกส์<br>และอุปกรณ์ที่ใช้ในทางทัศนศาสตร์           | 2  | D  | D   | D   | -  | D   | -   | D   | D                    | D        | Manufacture of fabricated metal products<br>(excepts machinery and equipment)                |
| 28   | การผลิตเครื่องจักรและเครื่องมือ<br>ซึ่งมิได้จัดประเภทไว้ในที่อื่น                       | 28   | 52,296.4   | 46,426.3  | 1,571.8   | 140.8  | 565.4   | -   | -   | 2,915.6              | -676.4   | Manufacture of computers, electronic and<br>optical products                                 |
| 29   | การผลิตยานยนต์ รถพ่วง และรถจักรยานยนต์  | 23   | 7,529.7  | 5,914.1   | 227.3   | 10.2   | 26.4  | 61.4                                      | -   | 1,149.1              | -141.4   | Manufacture of machinery and<br>Manufacture of motor vehicles, trailers<br>and semi-trailers |
| 30   | การผลิตอุปกรณ์ขนส่งอื่นๆ  | 3  | D  | D   | D   | -  | D   | -   | -   | D                    | D        | Manufacture of other transport equipment   |
| 31   | การผลิตเฟอร์นิเจอร์   | 66   | 37,918.2   | 31,111.6  | 775.6   | 77.8   | 233.0   | 772.0                                     | 334.3   | 4,730.2              | 116.3    | Manufacture of furniture   |
| 32   | การผลิตผลิตภัณฑ์อื่นๆ   | 98   | 25,645.2   | 19,004.6  | 865.5   | -  | 96.9  | 928.7                                     | -   | 3,484.1              | -1,265.5 | Other manufacturing  |
| 33   | การซ่อมและการติดตั้งเครื่องจักรและอุปกรณ์   | 113  | 18,916.5   | 13,369.5  | 1,281.6   | 71.8   | 261.7   | 180.0                                     | 554.8   | 3,194.8              | -2.3     | Repair and installation of machinery<br>and equipment  |
| 37   | การจัดการน้ำเสีย  | 17   | 2,517.5  | 352.8   | 761.5   | -  | 147.3   | -   | -   | 1,257.3              | 1.4      | Sewage   |
| 38   | การเก็บรวบรวมของเสีย การบำบัด<br>และการกำจัดของเสีย รวมถึงการนำของเสีย<br>กลับมาใช้ใหม่ | 15   | 2,500.7  | 2,045.1   | 61.1  | -  | 24.5  | -   | -   | 318.7                | -51.4    | Waste collection, treatment and<br>disposal activities; materials recovery                   |

หมายเหตุ : D หมายถึง ตัวเลขที่ไม่เปิดเผย

Note : D means disclosure prohibited.

ที่มา : สำนักงานธุรกิจและอุตสาหกรรม พ.ศ.2555 : อุตสาหกรรมการผลิต จังหวัด ชัยภูมิ สำนักงานสถิติแห่งชาติ กระทรวงเทคโนโลยีสารสนเทศและการสื่อสาร

Source : The 2012 Business and Industrial Census : Manufacturing Industry, Chaiyaphum Province, National Statistical Office, Ministry of Information and Communication Technology.

ตาราง 4 คนทำงานในสถานประกอบการอุตสาหกรรมผลิตในปี 2554 จำแนกตามสถานภาพการทำงาน เพศ และหมวดย่อยอุตสาหกรรม

TABLE 4 PERSONS ENGAGED IN MANUFACTURING ESTABLISHMENTS IN 2011 BY WORK STATUS, SEX AND DIVISION OF INDUSTRY

| หมวดย่อยอุตสาหกรรม<br>Division of industry   | จำนวน<br>สถาน-<br>ประกอบกร<br>Number of<br>establishments | รวม<br>Total  |               |                |               |                |                | คนทำงานโดยไม่ได้รับค่าจ้าง/<br>Unpaid workers |              |                |               |                |                | ลูกจ้างในกรรมวิธีการผลิต<br>Operatives |              |                |              |                |                | ลูกจ้างอื่น ๆ<br>Other employees |   | Division of industry |                |
|--|---|---------------|---------------|----------------|---------------|----------------|----------------|---|--------------|----------------|---------------|----------------|----------------|--|--------------|----------------|--------------|----------------|----------------|----------------------------------|---|----------------------|----------------|
|  |   | รวม<br>Total  |               | ชาย<br>Male    |               | หญิง<br>Female |                | รวม<br>Total                                  |              | ชาย<br>Male    |               | หญิง<br>Female |                | รวม<br>Total                           |              | ชาย<br>Male    |              | หญิง<br>Female |                | รวม<br>Total                     | ชาย<br>Male   |                      | หญิง<br>Female |
|  |   | รวม<br>Total  | ชาย<br>Male   | หญิง<br>Female | รวม<br>Total  | ชาย<br>Male    | หญิง<br>Female | รวม<br>Total                                  | ชาย<br>Male  | หญิง<br>Female | รวม<br>Total  | ชาย<br>Male    | หญิง<br>Female | รวม<br>Total                           | ชาย<br>Male  | หญิง<br>Female | รวม<br>Total | ชาย<br>Male    | หญิง<br>Female |                                  |   |                      |                |
| <b>รวม</b>   | <b>6,382</b>  | <b>27,377</b> | <b>10,465</b> | <b>16,912</b>  | <b>10,054</b> | <b>4,815</b>   | <b>5,239</b>   | <b>17,010</b>                                 | <b>5,528</b> | <b>11,482</b>  | <b>14,004</b> | <b>4,185</b>   | <b>9,820</b>   | <b>3,006</b>                           | <b>1,343</b> | <b>1,663</b>   | <b>313</b>   | <b>122</b>     | <b>190</b>     | <b>190</b>                       | <b>Total</b>  |                      |                |
| 10 การผลิตผลิตภัณฑ์อาหาร   | 2,875   | 8,796         | 4,623         | 4,173          | 5,293         | 2,933          | 2,359          | 3,443   | 1,664        | 1,779          | 1,860         | 1,017          | 843            | 1,583                                  | 647          | 936            | 61           | 26             | 35             | 35                               | Manufacture of food products  |                      |                |
| 11 การผลิตเครื่องดื่ม  | 23  | 171           | 92            | 80             | 44            | 21             | 23             | 110   | 63           | 48             | 85            | 50             | 35             | 26                                     | 13           | 13             | 17           | 8              | 9              | 9                                | Manufacture of beverages  |                      |                |
| 13 การผลิตสิ่งทอ   | 840   | 4,847         | 386           | 4,461          | 1,079         | 191            | 889            | 3,765   | 195          | 3,571          | 3,751         | 189            | 3,562          | 14                                     | 6            | 8              | 2            | -              | 2              | 2                                | Manufacture of textiles   |                      |                |
| 14 การผลิตเสื้อผ้าเครื่องแต่งกาย   | 867   | 7,310         | 1,615         | 5,695          | 1,079         | 215            | 864            | 6,058   | 1,334        | 4,724          | 5,131         | 963            | 4,168          | 927                                    | 371          | 556            | 173          | 66             | 107            | 107                              | Manufacture of wearing apparels   |                      |                |
| 15 การผลิตเครื่องหนังและผลิตภัณฑ์ที่เกี่ยวข้อง   | 11  | 50            | 17            | 33             | 21            | 11             | 10             | 28  | 6            | 23             | 22            | 6              | 16             | 6                                      | -            | 6              | -            | -              | -              | -                                | Manufacture of leather and related products   |                      |                |
| 16 การผลิตไม้และผลิตภัณฑ์จากไม้และไม้กอก (ยกเว้นเฟอร์นิเจอร์) การผลิตสิ่งของจากพาง และวัสดุภัณฑ์อื่น ๆ | 870   | 2,074         | 841           | 1,233          | 1,136         | 584            | 553            | 901   | 244          | 657            | 897           | 244            | 653            | 4                                      | -            | 4              | 37           | 13             | 24             | 24                               | Manufacture of wood and products of wood and cork (except furniture); manufacture of articles of straw and plaiting materials |                      |                |
| 17 การผลิตกระดาษและผลิตภัณฑ์กระดาษ   | 1   | D             | D             | D              | D             | D              | D              | -   | -            | -              | -             | -              | -              | -                                      | -            | -              | -            | -              | -              | -                                | Manufacture of paper and paper products   |                      |                |
| 18 การพิมพ์และการผลิตซ้ำสื่อบันทึกข้อมูล   | 51  | 143           | 77            | 66             | 85            | 45             | 39             | 58  | 31           | 27             | 38            | 21             | 16             | 20                                     | 10           | 10             | -            | -              | -              | -                                | Printing and reproduction of recorded media   |                      |                |
| 20 การผลิตเคมีภัณฑ์และผลิตภัณฑ์เคมี  | 9   | 163           | 95            | 68             | 12            | 6              | 6              | 151   | 89           | 62             | 75            | 61             | 14             | 76                                     | 28           | 48             | -            | -              | -              | -                                | Manufacture of chemicals and chemical products  |                      |                |
| 21 การผลิตเภสัชภัณฑ์ เคมีภัณฑ์ที่ใช้รักษาโรค และผลิตภัณฑ์จากพืชและสัตว์ที่ใช้รักษาโรค                  | 1   | D             | D             | D              | D             | D              | D              | -   | -            | -              | -             | -              | -              | -                                      | -            | -              | -            | -              | -              | -                                | Manufacture of pharmaceuticals, medicinal chemical and botanical products   |                      |                |
| 22 การผลิตผลิตภัณฑ์ยางและพลาสติก   | 23  | 153           | 76            | 77             | 30            | 13             | 17             | 121   | 63           | 58             | 78            | 42             | 36             | 43                                     | 21           | 22             | 2            | -              | 2              | 2                                | Manufacture of rubber and plastic products  |                      |                |
| 23 การผลิตผลิตภัณฑ์อื่น ๆ ที่ทำจากแร่โลหะ  | 144   | 924           | 619           | 305            | 291           | 150            | 141            | 626   | 462          | 164            | 457           | 336            | 121            | 170                                    | 126          | 44             | 7            | 7              | -              | -                                | Manufacture of other non-metallic mineral products  |                      |                |
| 24 การผลิตโลหะขั้นมูลฐาน   | 1   | D             | D             | D              | D             | D              | D              | -   | -            | -              | -             | -              | -              | -                                      | -            | -              | -            | -              | -              | -                                | Manufacture of basic metals   |                      |                |
| 25 การผลิตผลิตภัณฑ์โลหะประดิษฐ์ (ยกเว้นเครื่องจักรและอุปกรณ์)  | 301   | 956           | 769           | 188            | 437           | 310            | 126            | 517   | 456          | 60             | 416           | 368            | 48             | 101                                    | 89           | 12             | 3            | 2              | 1              | 1                                | Manufacture of fabricated metal products (excepts machinery and equipment)  |                      |                |
| 26 การผลิตผลิตภัณฑ์คอมพิวเตอร์ อิเล็กทรอนิกส์ และอุปกรณ์ที่ใช้ในทางทันตศาสตร์                          | 2   | D             | D             | D              | D             | D              | D              | -   | -            | -              | -             | -              | -              | -                                      | -            | -              | -            | -              | -              | -                                | Manufacture of computers, electronic and optical products   |                      |                |
| 28 การผลิตเครื่องจักรและเครื่องมือ ซึ่งมีจัดประเภทไว้ในที่อื่น   | 28  | 149           | 136           | 14             | 43            | 29             | 14             | 106   | 106          | -              | 104           | 104            | -              | 2                                      | 2            | -              | -            | -              | -              | -                                | Manufacture of machinery and equipment, n.e.c   |                      |                |

ตาราง 4 คนทำงานในสถานประกอบการอุตสาหกรรมในปี 2554 จำแนกตามสถานภาพการทำงาน เพศ และหมวดย่อยอุตสาหกรรม (ต่อ)

TABLE 4 PERSONS ENGAGED IN MANUFACTURING ESTABLISHMENTS IN 2011 BY WORK STATUS, SEX AND DIVISION OF INDUSTRY (Cont'd)

| หมวดย่อยอุตสาหกรรม   | จำนวนสถานประกอบการ |        | รวม  |        |      |        | คนทำงานโดยไม่ได้รับค่าจ้าง/เงินเดือน |        |      |        | ลูกจ้างในกรรมวิธีการผลิต |        |      |        | ลูกจ้างอื่น ๆ |        |      |        | Division of industry |   |
|--|--------------------|--------|------|--------|------|--------|--------------------------------------|--------|------|--------|--------------------------|--------|------|--------|---------------|--------|------|--------|----------------------|---|
|  | ประกอบ             |        | รวม  |        | รวม  |        | รวม                                  |        | รวม  |        | รวม                      |        | รวม  |        | รวม           |        | รวม  |        |                      |   |
|  | Male               | Female | Male | Female | Male | Female | Male                                 | Female | Male | Female | Male                     | Female | Male | Female | Male          | Female | Male | Female |                      |   |
| 29 การผลิตยานยนต์ รถพ่วง และรถกึ่งพ่วง   | 23                 | 56     | 37   | 20     | 43   | 25     | 18                                   | 14     | 2    | 10     | 8                        | 2      | 4    | 4      | -             | -      | -    | -      | -                    | Manufacture of motor vehicles, trailers and semi-trailers               |
| 30 การผลิตอุปกรณ์ขนส่งอื่นๆ  | 3                  | D      | D    | D      | D    | D      | D                                    | D      | -    | -      | -                        | -      | -    | -      | -             | -      | -    | -      | -                    | Manufacture of other transport equipment                                |
| 31 การผลิตเฟอร์นิเจอร์   | 66                 | 641    | 574  | 67     | 103  | 62     | 41                                   | 534    | 23   | 518    | 495                      | 23     | 16   | 16     | -             | 3      | -    | -      | 3                    | Manufacture of furniture  |
| 32 การผลิตผลิตภัณฑ์อื่นๆ   | 98                 | 428    | 165  | 263    | 147  | 60     | 87                                   | 279    | 105  | 277    | 105                      | 173    | 2    | -      | 2             | 2      | -    | -      | 2                    | Other manufacturing   |
| 33 การซ่อมและการติดตั้งเครื่องจักรและอุปกรณ์                                       | 113                | 264    | 218  | 47     | 157  | 122    | 35                                   | 103    | 8    | 95     | 87                       | 8      | 8    | 8      | -             | 4      | -    | -      | 4                    | Repair and installation of machinery and equipment                      |
| 37 การจัดการน้ำเสีย  | 17                 | 31     | 24   | 7      | 26   | 18     | 7                                    | 6      | -    | 3      | 3                        | -      | 3    | 3      | -             | -      | -    | -      | -                    | Sewerage  |
| 38 การเก็บรวบรวมของเสีย การบำบัดและกากกำจัดของเสีย รวมถึงการนำของเสียกลับมาใช้ใหม่ | 15                 | 183    | 88   | 96     | 18   | 12     | 7                                    | 163    | 76   | 163    | 76                       | 87     | -    | -      | -             | 2      | -    | -      | 2                    | Waste collection, treatment and disposal activities; materials recovery |

หมายเหตุ : D หมายถึง ตัวเลขที่ไม่เปิดเผย

Note : D means disclosure prohibited.

ที่มา : สำนักข้อมูลสถิติจังหวัดชัยภูมิ สำนักงานสถิติแห่งชาติ กระทรวงเทคโนโลยีสารสนเทศและการสื่อสาร

Source : The 2012 Business and Industrial Census : Manufacturing Industry, Chaiyaphum Province, National Statistical Office, Ministry of Information and Communication Technology.

ตาราง 5 จำนวนสถานประกอบการอุตสาหกรรมผลิต จำนวนตามจำนวนวันทำงานต่อสัปดาห์ จำนวนชั่วโมงทำงานเฉลี่ยต่อวันของลูกจ้าง และหมวดย่อยอุตสาหกรรม  
 TABLE 5 NUMBER OF MANUFACTURING ESTABLISHMENTS BY WORKING DAYS PER WEEK, WORKING HOURS PER DAY OF EMPLOYEES AND DIVISION OF INDUSTRY

| จำนวน<br>สถาน<br>ประกอบ<br>การ  | คนทำงานโดยไม่ได้รับค่าจ้าง/เงินเดือน |                                    | ลูกจ้างในกรรมวิธีการผลิต           |                                    | ลูกจ้างอื่น ๆ                      |                                    | Division of industry |            |            |            |              |           |          |           |          |          |           |   |
|---|--------------------------------------|------------------------------------|------------------------------------|------------------------------------|------------------------------------|------------------------------------|----------------------|------------|------------|------------|--------------|-----------|----------|-----------|----------|----------|-----------|---|
|   | จำนวนวันทำงาน<br>ต่อสัปดาห์          | จำนวนชั่วโมงทำงาน<br>เฉลี่ยต่อวัน  | จำนวนวันทำงาน<br>ต่อสัปดาห์        | จำนวนชั่วโมงทำงาน<br>เฉลี่ยต่อวัน  | จำนวนวันทำงาน<br>ต่อสัปดาห์        | จำนวนชั่วโมงทำงาน<br>เฉลี่ยต่อวัน  |                      |            |            |            |              |           |          |           |          |          |           |   |
| Number of<br>establish-<br>ments  | Number of working<br>days per week   | Number of working<br>hours per day | Number of working<br>days per week | Number of working<br>hours per day | Number of working<br>days per week | Number of working<br>hours per day |                      |            |            |            |              |           |          |           |          |          |           |   |
|   | < 5                                  | 6                                  | 7                                  | < 8                                | 8 - 10                             | 11 - 12                            | < 5                  | 6          | 7          | < 8        | 8 - 10       |           |          |           |          |          |           |   |
| <b>รวม</b>  | <b>6,382</b>                         | <b>2,893</b>                       | <b>3,053</b>                       | <b>1,252</b>                       | <b>4,984</b>                       | <b>103</b>                         | <b>172</b>           | <b>903</b> | <b>538</b> | <b>222</b> | <b>1,363</b> | <b>25</b> | <b>3</b> | <b>27</b> | <b>6</b> | <b>1</b> | <b>35</b> | <b>Total</b>  |
| 10 การผลิตผลิตภัณฑ์อาหาร  | 2,875                                | 1,189                              | 1,524                              | 1,014                              | 1,796                              | 50                                 | 113                  | 270        | 217        | 141        | 443          | 16        | 1        | 7         | 3        | 1        | 10        | Manufacture of food products  |
| 11 การผลิตเครื่องดื่ม   | 23                                   | -                                  | 14                                 | 8                                  | 3                                  | 19                                 | -                    | -          | 15         | 5          | 3            | 17        | -        | -         | 5        | -        | 5         | Manufacture of beverages  |
| 13 การผลิตสิ่งทอ  | 840                                  | 19                                 | 440                                | 377                                | 29                                 | 804                                | 3                    | -          | 154        | 140        | 5            | 288       | -        | -         | 1        | -        | -         | 1 Manufacture of textiles   |
| 14 การผลิตเสื้อผ้าเครื่องแต่งกาย  | 867                                  | 66                                 | 340                                | 452                                | 73                                 | 765                                | 21                   | 4          | 129        | 54         | 22           | 166       | -        | 2         | 3        | 1        | 6         | Manufacture of wearing apparel  |
| 15 การผลิตเครื่องหนังและผลิตภัณฑ์ที่เกี่ยวข้อง  | 11                                   | -                                  | 4                                  | 7                                  | 2                                  | 8                                  | 2                    | -          | 3          | 5          | -            | 8         | -        | -         | -        | -        | -         | - Manufacture of leather and related products   |
| 16 การผลิตไม้และผลิตภัณฑ์จากไม้และไม้กึ่ง<br>(ยกเว้นเฟอร์นิเจอร์) การผลิตสิ่งของจากพาง<br>และวัสดุถักสานอื่นๆ | 870                                  | 113                                | 403                                | 353                                | 79                                 | 790                                | -                    | 38         | 50         | 8          | 40           | 56        | -        | -         | 1        | -        | -         | 1 Manufacture of wood and products of wood<br>and cork (except furniture); manufacture<br>of articles of straw and plaiting materials |
| 17 การผลิตกระดาษและผลิตภัณฑ์กระดาษ  | 1                                    | D                                  | -                                  | -                                  | D                                  | -                                  | -                    | -          | -          | -          | -            | -         | -        | -         | -        | -        | -         | - Manufacture of paper and paper products   |
| 18 การพิมพ์และการผลิตซ้ำสิ่งอื่นที่กึ่งอุตสาหกรรม   | 51                                   | 5                                  | 23                                 | 23                                 | 5                                  | 44                                 | 2                    | -          | 4          | 5          | -            | 9         | -        | -         | -        | -        | -         | - Printing and reproduction of recorded media   |
| 20 การผลิตเคมีภัณฑ์และผลิตภัณฑ์เคมี   | 9                                    | 2                                  | 4                                  | 1                                  | -                                  | 7                                  | -                    | -          | 6          | -          | -            | 6         | -        | -         | -        | -        | -         | - Manufacture of chemicals and<br>chemical products   |
| 21 การผลิตเภสัชภัณฑ์ เคมีภัณฑ์ที่ใช้รักษาโรค<br>และผลิตภัณฑ์จากพืชและสัตว์ที่ใช้รักษาโรค                      | 1                                    | -                                  | D                                  | -                                  | -                                  | D                                  | -                    | -          | D          | -          | -            | D         | -        | -         | -        | -        | -         | - Manufacture of pharmaceuticals,<br>medicinal chemical and botanical products  |
| 22 การผลิตผลิตภัณฑ์ยางและพลาสติก  | 23                                   | -                                  | 17                                 | 5                                  | 2                                  | 20                                 | -                    | -          | 7          | -          | -            | 7         | -        | -         | 1        | -        | -         | 1 Manufacture of rubber and plastic products  |
| 23 การผลิตผลิตภัณฑ์อื่นๆ ที่ทำจากแร่โลหะ  | 144                                  | 7                                  | 67                                 | 67                                 | 6                                  | 130                                | 5                    | 4          | 55         | 50         | 2            | 107       | 1        | -         | 2        | -        | -         | 2 Manufacture of other non-metallic<br>mineral products   |
| 24 การผลิตโลหะขั้นมูลฐาน  | 1                                    | -                                  | -                                  | D                                  | -                                  | D                                  | -                    | -          | -          | D          | -            | D         | -        | -         | -        | -        | -         | - Manufacture of basic metals   |
| 25 การผลิตผลิตภัณฑ์โลหะประดิษฐ์<br>(ยกเว้นเครื่องจักรและอุปกรณ์)  | 301                                  | -                                  | 209                                | 90                                 | 16                                 | 283                                | -                    | 124        | 30         | 7          | 146          | -         | -        | -         | 1        | -        | -         | 1 Manufacture of fabricated metal products<br>(excepts machinery and equipment)   |
| 26 การผลิตผลิตภัณฑ์คอมพิวเตอร์ อิเล็กทรอนิกส์<br>และอุปกรณ์ที่ใช้ในทางทัศนศาสตร์                              | 2                                    | -                                  | D                                  | -                                  | -                                  | D                                  | -                    | -          | D          | -          | -            | D         | -        | -         | -        | -        | -         | - Manufacture of computers, electronic and<br>optical products  |
| 28 การผลิตเครื่องจักรและเครื่องมือ<br>ซึ่งมิได้จัดประเภทไว้ในที่อื่น  | 28                                   | 1                                  | 19                                 | 8                                  | 1                                  | 25                                 | 2                    | -          | 17         | 1          | -            | 15        | 2        | -         | -        | -        | -         | - Manufacture of machinery and<br>equipment, n.e.c  |

ตาราง 5 จำนวนสถานประกอบการอุตสาหกรรมผลิต จำนวนคนงานจำนวนวันทำงานต่อสัปดาห์ จำนวนชั่วโมงทำงานเฉลี่ยต่อวันของลูกจ้าง และหมวดย่อยอุตสาหกรรม (ต่อ)

TABLE 5 NUMBER OF MANUFACTURING ESTABLISHMENTS BY WORKING DAYS PER WEEK, WORKING HOURS PER DAY OF EMPLOYEES AND DIVISION OF INDUSTRY (Cont'd)

| จำนวน<br>สถาน<br>ประกอบ<br>การ<br>Number of<br>establish-<br>ments | คนทำงานโดยไม่ได้รับค่าจ้าง/เงินเดือน  |   | Unpaid workers  |   | ลูกจ้างในกรรมวิธีการผลิต                                  |   | ลูกจ้างอื่น ๆ   |   | Division of<br>Industry |    |    |    |   |   |  |
|--|---|---|---|---|---|---|---|---|-------------------------|----|----|----|---|---|--|
|  | จำนวนวันทำงาน<br>ต่อสัปดาห์<br>Number of<br>days per week                               | จำนวนชั่วโมงทำงาน<br>เฉลี่ยต่อวัน<br>Number of<br>hours per day | จำนวนวันทำงาน<br>ต่อสัปดาห์<br>Number of<br>days per week | จำนวนชั่วโมงทำงาน<br>เฉลี่ยต่อวัน<br>Number of<br>hours per day | จำนวนวันทำงาน<br>ต่อสัปดาห์<br>Number of<br>days per week | จำนวนชั่วโมงทำงาน<br>เฉลี่ยต่อวัน<br>Number of<br>hours per day | จำนวนวันทำงาน<br>ต่อสัปดาห์<br>Number of<br>days per week | จำนวนชั่วโมงทำงาน<br>เฉลี่ยต่อวัน<br>Number of<br>hours per day |                         |    |    |    |   |   |  |
| 29   | การผลิตยานยนต์ รถพ่วง และรถถังห้วง  | 23  | -   | 8   | 15  | 2   | 2   | 5   | -                       | 5  | -  | -  | - | - | Manufacture of motor vehicles, trailers<br>and semi-trailers                 |
| 30   | การผลิตอุปกรณ์ขนส่งอื่นๆ  | 3   | -   | D   | -   | -   | -   | -   | -                       | -  | -  | -  | - | - | Manufacture of other transport equipment                                     |
| 31   | การผลิตเฟอร์นิเจอร์   | 66  | 2   | 38  | 24  | 2   | 62  | 7   | 11                      | 11 | 1  | 24 | - | 2 | 2 Manufacture of furniture   |
| 32   | การผลิตผลิตภัณฑ์อื่นๆ   | 98  | 12  | 50  | 35  | 11  | 85  | 2   | 5                       | 21 | 2  | 27 | 2 | 2 | 2 Other manufacturing  |
| 33   | การซ่อมและการติดตั้งเครื่องจักรและอุปกรณ์   | 113   | 12  | 51  | 51  | 5   | 92  | 16  | 28                      | 4  | 28 | 4  | 4 | 4 | 4 Repair and installation of machinery<br>and equipment                      |
| 37   | การจัดจำหน่ายเสีย   | 17  | 6   | 1   | 10  | 1   | 16  | -   | 1                       | 1  | 3  | 6  | - | - | - Sewerage   |
| 38   | การเก็บรวบรวมของเสีย การบำบัด<br>และการกำจัดของเสีย รวมถึง<br>การนำของเสียกลับมาใช้ใหม่ | 15  | 2   | 11  | 3   | 1   | 14  | -   | -                       | 3  | 1  | 2  | - | 1 | 1 Waste collection, treatment and<br>disposal activities; materials recovery |

หมายเหตุ : D หมายถึง ตัวเลขที่ไม่เปิดเผย

Note : D means disclosure prohibited.

ที่มา : สำนักบริหารการทะเบียน จังหวัดชัยภูมิ สำนักงานสถิติแห่งชาติ กระทรวงเทคโนโลยีสารสนเทศและการสื่อสาร

Source : The 2012 Business and Industrial Census : Manufacturing Industry, Chaiyaphum Province, National Statistical Office, Ministry of Information and Communication Technology.



ตาราง 6 ค่าตอบแทนแรงงานในปี 2554 จำแนกตามหมวดอุตสาหกรรม

TABLE 6 REMUNERATION IN 2011 BY DIVISION OF INDUSTRY

(พันบาท In Thousand Baht)

| หมวดอุตสาหกรรม<br>Number of establishments  | จำนวนสถานประกอบการ<br>Number of employees | รวม<br>Total     | ผู้จ้างในกรรมวิธีการผลิต Operatives |                            |                                    |   | ผู้จ้างอื่น ๆ Other employees |                            |                                    |   | เงินที่สถานประกอบการจ่าย<br>Employer's contribution to social security | เงินที่สถานประกอบการจ่าย<br>Employer's contribution to social security | Division of industry |                |   |
|---|---|------------------|-------------------------------------|----------------------------|------------------------------------|---|-------------------------------|----------------------------|------------------------------------|---|--|--|----------------------|----------------|---|
|   |   |                  | รวม<br>Total                        | ค่าจ้าง<br>Wages, salaries | ค่าล่วงเวลา<br>Overtime bonus etc. | สวัสดิการและประโยชน์ตอบแทนอื่น ๆ<br>Fringe benefits | รวม<br>Total                  | ค่าจ้าง<br>Wages, salaries | ค่าล่วงเวลา<br>Overtime bonus etc. | สวัสดิการและประโยชน์ตอบแทนอื่น ๆ<br>Fringe benefits |  |  |                      |                |   |
| <b>รวม</b>  | <b>6,382</b>                              | <b>999,804.3</b> | <b>967,447.6</b>                    | <b>852,700.1</b>           | <b>82,227.6</b>                    | <b>564.0</b>  | <b>11,722.9</b>               | <b>20,233.1</b>            | <b>32,356.7</b>                    | <b>29,867.4</b>                                     | <b>1,304.5</b>   | <b>-</b>   | <b>70.4</b>          | <b>1,114.3</b> | <b>Total</b>  |
| 10 การผลิตผลิตภัณฑ์อาหาร  | 2,875                                     | 177,884.2        | 171,228.9                           | 158,130.9                  | 11,558.7                           | -   | 465.3                         | 1,074.1                    | 6,655.2                            | 5,893.0   | 483.0  | -  | 15.0                 | 264.2          | Manufacture of food products  |
| 11 การผลิตเครื่องดื่ม   | 23  | 8,077.5          | 6,226.4                             | 6,012.0                    | 144.0                              | 24.0  | 5.9                           | 40.5                       | 1,851.1                            | 1,722.0   | 100.0  | -  | 2.0                  | 27.1           | Manufacture of beverages  |
| 13 การผลิตสิ่งทอ  | 840                                       | 125,361.7        | 124,983.7                           | 122,512.4                  | 1,237.0                            | -   | 16.2                          | 1,218.1                    | 378.0                              | 360.0   | -  | -  | -                    | 18.0           | Manufacture of textiles   |
| 14 การผลิตเสื้อผ้าเครื่องแต่งกาย  | 867                                       | 504,158.5        | 487,918.7                           | 393,567.2                  | 68,014.6                           | 530.0   | 10,168.4                      | 15,638.6                   | 16,239.8                           | 14,956.2  | 643.0  | -  | 48.4                 | 592.2          | Manufacture of wearing apparels   |
| 15 การผลิตเครื่องหนังและผลิตภัณฑ์ที่เกี่ยวข้อง  | 11  | 1,788.0          | 1,788.0                             | 1,788.0                    | -                                  | -   | -                             | 0.0                        | -                                  | -   | -  | -  | -                    | -              | Manufacture of leather and related products   |
| 16 การผลิตไม้และผลิตภัณฑ์จากไม้และไม้ก๊อก (ยกเว้นเฟอร์นิเจอร์) การผลิตสิ่งของจากยางและวัสดุจากसानอื่น ๆ | 870                                       | 37,558.0         | 32,896.0                            | 32,538.9                   | -                                  | -   | -                             | 357.1                      | 4,662.0                            | 4,506.6   | -  | -  | -                    | 155.4          | Manufacture of wood and products of wood and cork (except furniture); manufacture of articles of straw and plaiting materials |
| 17 การผลิตกระดาษและผลิตภัณฑ์กระดาษ  | 1   | -                | -                                   | -                          | -                                  | -   | -                             | -                          | -                                  | -   | -  | -  | -                    | -              | Manufacture of paper and paper products   |
| 18 การพิมพ์และการผลิตข้อัสนับทั้งข้อมูล   | 51  | 4,682.6          | 4,682.6                             | 4,054.0                    | 50.0                               | -   | 480.0                         | 98.7                       | -                                  | -   | -  | -  | -                    | -              | Printing and reproduction of recorded media   |
| 20 การผลิตเคมีภัณฑ์และผลิตภัณฑ์เคมี   | 9   | 15,759.4         | 15,759.4                            | 15,235.2                   | 101.8                              | -   | 2.0                           | 420.4                      | -                                  | -   | -  | -  | -                    | -              | Manufacture of chemicals and chemical products  |
| 21 การผลิตเภสัชภัณฑ์ เคมีภัณฑ์ที่ใช้รักษาโรค และผลิตภัณฑ์จากพืชและสัตว์ที่ใช้รักษาโรค                   | 1   | D                | D                                   | D                          | -                                  | -   | -                             | -                          | -                                  | -   | -  | -  | -                    | -              | Manufacture of pharmaceuticals, medicinal chemical and botanical products   |
| 22 การผลิตผลิตภัณฑ์ยางและพลาสติก  | 23  | 10,148.2         | 9,739.2                             | 8,730.0                    | 626.0                              | -   | 90.6                          | 292.6                      | 409.0                              | 324.0   | 78.5   | -  | -                    | 6.5            | Manufacture of rubber and plastic products  |
| 23 การผลิตผลิตภัณฑ์อื่น ๆ ที่ทำจากแร่โลหะ   | 144                                       | 38,551.7         | 37,669.6                            | 36,689.0                   | 152.6                              | 10.0  | 415.0                         | 403.0                      | 882.1                              | 876.0   | -  | -  | -                    | 6.1            | Manufacture of other non-metallic mineral products  |
| 24 การผลิตโลหะขั้นมูลฐาน  | 1   | D                | D                                   | D                          | -                                  | -   | -                             | -                          | -                                  | -   | -  | -  | -                    | -              | Manufacture of basic metals   |
| 25 การผลิตผลิตภัณฑ์โลหะประติษฐ์ (ยกเว้นเครื่องจักรและอุปกรณ์)   | 301                                       | 34,607.8         | 34,338.2                            | 33,693.4                   | 343.0                              | -   | 7.0                           | 294.8                      | 269.6                              | 252.0   | -  | -  | 5.0                  | 12.6           | Manufacture of fabricated metal products (except machinery and equipment)   |
| 26 การผลิตผลิตภัณฑ์คอมพิวเตอร์ อิเล็กทรอนิกส์และอุปกรณ์ที่ใช้ในทางทันตศาสตร์                            | 2   | D                | D                                   | D                          | -                                  | -   | -                             | D                          | -                                  | -   | -  | -  | -                    | -              | Manufacture of computers, electronic and optical products   |
| 28 การผลิตเครื่องจักรและเครื่องมือซึ่งมิได้จัดประเภทไว้ในที่อื่น  | 28  | 8,583.3          | 8,583.3                             | 8,424.4                    | -                                  | -   | -                             | 158.9                      | -                                  | -   | -  | -  | -                    | -              | Manufacture of machinery and equipment, n.e.c   |

ตาราง 6 ค่าตอบแทนแรงงานในปี 2554 จำแนกตามหมวดข้อยุตสาหกรรม (ต่อ)  
TABLE 6 REMUNERATION IN 2011 BY DIVISION OF INDUSTRY (Cont'd)

| หมวดข้อยุตสาหกรรม  | จำนวน<br>สถาน-<br>ประกอบการ<br>Number of<br>establish-<br>ments | จำนวน<br>ลูกจ้าง<br>Number<br>of<br>employees | รวม          |  |  | ลูกจ้างในกรรมวิธีการผลิต (Operatives)      |  |  | ลูกจ้างอื่น ๆ (Other employees)   |              |  | Division of industry |  |  |   |
|--|---|---|--------------|--|--|--|--|--|---|--------------|--|----------------------|--|--|---|
|  |   |   | รวม<br>Total | ค่าจ้าง<br>เงินเดือน<br>Wages,<br>salaries | ค่าล่วงเวลา<br>โบนัส ฯลฯ<br>Overtime<br>bonus etc. | ค่าจ้าง<br>เงินเดือน<br>Wages,<br>salaries | ค่าล่วงเวลา<br>โบนัส ฯลฯ<br>Overtime<br>bonus etc. | ส่วนได้ส่วนเสีย<br>อื่น ๆ<br>Fringe benefits<br>etc. | เงินที่<br>สถานประกอบการ<br>จ่ายสมทบเข้ากองทุน<br>เพื่อการ<br>ประกันสังคม ฯลฯ<br>Employer's<br>contribution<br>to social security | รวม<br>Total | ค่าจ้าง<br>เงินเดือน<br>Wages,<br>salaries |                      | ค่าล่วงเวลา<br>โบนัส ฯลฯ<br>Overtime<br>bonus etc. | ส่วนได้ส่วนเสีย<br>อื่น ๆ<br>Fringe benefits<br>etc. | เงินที่<br>สถานประกอบการ<br>จ่ายสมทบเข้ากองทุน<br>เพื่อการ<br>ประกันสังคม ฯลฯ<br>Employer's<br>contribution<br>to social security |
|  |   |   |              |  |  |  |  |  |   |              |  |                      |  |  |   |
| 29 การผลิตยานยนต์ รถพ่วง และรถกึ่งพ่วง   | 23  | 14  | 880.1        | 872.1                                      | -  | -  | -  | 8.0  | -   | -            | -  | -                    | -  | -  | Manufacture of motor vehicles, trailers and semi-trailers   |
| 30 การผลิตอุปกรณ์ขนส่งอื่น ๆ   | 3   | -   | -            | -  | -  | -  | -  | -  | -   | -            | -  | -                    | -  | -  | Manufacture of other transport equipment  |
| 31 การผลิตเฟอร์นิเจอร์   | 66  | 537   | 9,342.6      | 9,077.8                                    | -  | -  | 56.0   | -  | 208.8   | -            | -  | -                    | -  | -  | Manufacture of furniture  |
| 32 การผลิตผลิตภัณฑ์อื่น ๆ  | 98  | 281   | 11,449.7     | 11,178.7                                   | -  | -  | 16.5   | 111.0  | 143.5   | 124.8        | -  | -                    | -  | -  | 18.7 Other manufacturing  |
| 33 การซ่อมและการติดตั้งเครื่องจักรและอุปกรณ์                                       | 113   | 107   | 7,325.5      | 6,888.9                                    | -  | -  | -  | 95.5   | 436.6   | 428.0        | -  | -                    | -  | -  | 8.6 Repair and installation of machinery and equipment  |
| 37 การจัดการน้ำเสีย  | 17  | 6   | 328.1        | 328.1                                      | -  | -  | -  | -  | -   | -            | -  | -                    | -  | -  | Sewerage  |
| 38 การเก็บรวบรวมของเสีย การบำบัดและการกำจัดของเสีย รวมถึงการนำของเสียกลับมาใช้ใหม่ | 15  | 165   | 1,577.2      | 1,356.3                                    | -  | -  | -  | 1.7  | 220.9   | 216.0        | -  | -                    | -  | -  | 4.9 Waste collection, treatment and disposal activities; materials recovery   |

หมายเหตุ : (1) D หมายถึง ตัวเลขที่ไม่เปิดเผย

: (2) - หมายถึง ไม่มีข้อมูลหรือข้อมูลมีค่าเป็น 0 หรือมีที่น้อยจนเล็กน้อย

Note : (1) D means disclosure prohibited.

: (2) - Nil or zero or negligible amount

ที่มา : สำนักงานคณะกรรมการสถิติแห่งชาติ ข้อมูลปี สำนักงานสถิติแห่งชาติ กระทรวงเทคโนโลยีสารสนเทศและการสื่อสาร

Source : The 2012 Business and Industrial Census : Manufacturing Industry, Chaiyaphum Province, National Statistical Office, Ministry of Information and Communication Technology

ตาราง 7 จำนวนและร้อยละของสถานประกอบการอุตสาหกรรมผลิต จำนวนตามอัตราการใช้กำลังการผลิตปี 2554 และหน่วยอุตสาหกรรม

TABLE 7 NUMBER AND PERCENTAGE OF MANUFACTURING ESTABLISHMENTS BY PERCENTAGE OF CAPACITY UTILIZATION IN 2011 AND DIVISION OF INDUSTRY

| หมวดหมู่อุตสาหกรรม   | อัตราการใช้กำลังการผลิตปี 2554 Percentage of capacity utilization in 2011 |              |                         |             |                         |             |                         |             |                         |             |                         |             |                         | เฉลี่ยต่อสถานประกอบการ<br>Average per establishment | Division of industry |             |                         |             |                         |             |                         |             |                         |             |             |              |                                |   |   |  |   |  |
|--|---|--------------|-------------------------|-------------|-------------------------|-------------|-------------------------|-------------|-------------------------|-------------|-------------------------|-------------|-------------------------|---|----------------------|-------------|-------------------------|-------------|-------------------------|-------------|-------------------------|-------------|-------------------------|-------------|-------------|--------------|--------------------------------|---|---|--|---|--|
|  | < 10  |              | 10 - 19                 |             | 20 - 29                 |             | 30 - 39                 |             | 40 - 49                 |             | 50 - 59                 |             | 60 - 69                 |   |                      | 70 - 79     |                         | 80 - 89     |                         | 90 - 99     |                         | ≥ 100       |                         |             |             |              |                                |   |   |  |   |  |
|  | จำนวน<br>establishments   | ร้อยละ<br>%  | จำนวน<br>establishments | ร้อยละ<br>% | จำนวน<br>establishments | ร้อยละ<br>% | จำนวน<br>establishments | ร้อยละ<br>% | จำนวน<br>establishments | ร้อยละ<br>% | จำนวน<br>establishments | ร้อยละ<br>% | จำนวน<br>establishments |   |                      | ร้อยละ<br>% | จำนวน<br>establishments | ร้อยละ<br>% | จำนวน<br>establishments | ร้อยละ<br>% | จำนวน<br>establishments | ร้อยละ<br>% | จำนวน<br>establishments | ร้อยละ<br>% |             |              |                                |   |   |  |   |  |
| <b>รวม</b>   | <b>6,382</b>  | <b>100.0</b> | <b>38</b>               | <b>0.6</b>  | <b>2</b>                | <b>-</b>    | <b>4</b>                | <b>0.1</b>  | <b>6</b>                | <b>0.1</b>  | <b>219</b>              | <b>3.4</b>  | <b>243</b>              | <b>3.8</b>  | <b>710</b>           | <b>11.1</b> | <b>1,385</b>            | <b>21.7</b> | <b>1,282</b>            | <b>20.1</b> | <b>173</b>              | <b>2.7</b>  | <b>2,321</b>            | <b>36.4</b> | <b>80.4</b> | <b>Total</b> |                                |   |   |  |   |  |
| 10 การผลิตผลิตภัณฑ์อาหาร   | 2,875   | 100.0        | -                       | -           | -                       | -           | -                       | -           | 192                     | 6.7         | 13                      | 0.5         | 247                     | 8.6   | 785                  | 27.3        | 609                     | 21.2        | 45                      | 1.6         | 983                     | 34.2        | -                       | -           | -           | 80.0         | Manufacture of food products   |   |   |  |   |  |
| 11 การผลิตเครื่องดื่ม  | 23  | 100.0        | -                       | -           | -                       | -           | -                       | -           | -                       | -           | -                       | -           | -                       | -   | 3                    | 11.7        | 3                       | 11.7        | 5                       | 22.2        | 2                       | 7.4         | 11                      | 47.0        | -           | -            | 89.2                           | Manufacture of beverages  |   |  |   |  |
| 13 การผลิตสิ่งทอ   | 840   | 100.0        | -                       | -           | -                       | -           | -                       | -           | 22                      | 2.6         | 47                      | 5.6         | 50                      | 6.0   | 109                  | 13.0        | 124                     | 14.7        | 22                      | 2.7         | 466                     | 55.5        | -                       | -           | -           | 86.7         | Manufacture of textiles        |   |   |  |   |  |
| 14 การผลิตเสื้อผ้าเครื่องแต่งกาย   | 867   | 100.0        | -                       | -           | -                       | -           | -                       | -           | -                       | -           | -                       | -           | -                       | -   | 108                  | 12.5        | 144                     | 13.3        | 15.3                    | 175         | 20.1                    | 27          | 3.2                     | 300         | 34.6        | 79.3         | Manufacture of wearing apparel |   |   |  |   |  |
| 15 การผลิตเครื่องหนังและผลิตภัณฑ์ที่เกี่ยวข้อง   | 11  | 100.0        | -                       | -           | -                       | -           | -                       | -           | -                       | -           | -                       | -           | -                       | -   | 2                    | 14.6        | 1                       | 9.1         | 4                       | 38.2        | 1                       | 9.1         | 2                       | 14.6        | -           | -            | 76.4                           | Manufacture of leather and related products   |   |  |   |  |
| 16 การผลิตไม้และผลิตภัณฑ์จากไม้และไม้ก๊อก (ยกเว้นเฟอร์นิเจอร์) การผลิตสิ่งของจากหนังและวัสดุจากสัตว์อื่น ๆ | 870   | 100.0        | 38                      | 4.3         | -                       | -           | -                       | -           | -                       | -           | -                       | -           | -                       | -   | 41                   | 4.7         | 196                     | 22.6        | 194                     | 22.4        | 121                     | 13.9        | 43                      | 4.9         | 237         | 27.2         | 74.7                           | Manufacture of wood and products of wood and cork (except furniture); manufacture of articles of straw and plaiting materials |   |  |   |  |
| 17 การผลิตกระดาษและผลิตภัณฑ์กระดาษ   | 1   | 100.0        | -                       | -           | -                       | -           | -                       | -           | -                       | -           | -                       | -           | -                       | -   | 1                    | 100.0       | -                       | -           | -                       | -           | -                       | -           | -                       | -           | -           | -            | 70.0                           | Manufacture of paper and paper products   |   |  |   |  |
| 18 การพิมพ์และการผลิตสิ่งพิมพ์ที่อื่น ๆ  | 51  | 100.0        | -                       | -           | -                       | -           | -                       | -           | -                       | -           | -                       | -           | -                       | -   | 5                    | 9.2         | 2                       | 4.6         | 9                       | 18.3        | 9                       | 17.7        | 5                       | 9.2         | 21          | 41.2         | 83.7                           | Printing and reproduction of recorded media   |   |  |   |  |
| 20 การผลิตเคมีภัณฑ์และผลิตภัณฑ์เคมี  | 9   | 100.0        | -                       | -           | -                       | -           | -                       | -           | -                       | -           | -                       | -           | -                       | -   | 1                    | 11.1        | 1                       | 11.1        | -                       | -           | 2                       | 22.2        | -                       | 5           | 55.6        | -            | -                              | 86.4  | Manufacture of chemicals and chemical products                            |  |   |  |
| 21 การผลิตยาภัณฑ์ เคมีภัณฑ์ใช้ภายในครัวเรือน และผลิตภัณฑ์จากพืชและสัตว์ที่ใช้รักษาโรค                      | 1   | 100.0        | -                       | -           | -                       | -           | -                       | -           | -                       | -           | -                       | -           | -                       | -   | -                    | -           | -                       | -           | -                       | -           | -                       | -           | -                       | 1           | 100.0       | -            | -                              | 100.0   | Manufacture of pharmaceuticals, medicinal chemical and botanical products |  |   |  |
| 22 การผลิตผลิตภัณฑ์ยางพลาสติก  | 23  | 100.0        | -                       | -           | -                       | -           | -                       | -           | -                       | -           | -                       | -           | -                       | -   | 3                    | 13.0        | 1                       | 4.4         | -                       | -           | 8                       | 34.8        | 3                       | 13.0        | 8           | 34.8         | -                              | -   | 83.5  | Manufacture of rubber and plastic products                                 |   |  |
| 23 การผลิตผลิตภัณฑ์อื่น ๆ ที่มาจากแร่มีโลหะ  | 144   | 100.0        | -                       | -           | -                       | -           | -                       | -           | -                       | -           | -                       | -           | -                       | -   | 4                    | 2.5         | 3                       | 1.7         | 16                      | 10.8        | 19                      | 13.4        | 40                      | 27.9        | 10          | 6.8          | 53                             | 36.9  | 83.2  | Manufacture of other non-metallic mineral products                         |   |  |
| 24 การผลิตโลหะขั้นพื้นฐาน  | 1   | 100.0        | -                       | -           | -                       | -           | -                       | -           | -                       | -           | -                       | -           | -                       | -   | -                    | -           | -                       | -           | -                       | -           | -                       | -           | -                       | 1           | 100.0       | -            | -                              | 100.0   | Manufacture of basic metals   |  |   |  |
| 25 การผลิตผลิตภัณฑ์โลหะประดิษฐ์ (ยกเว้นเครื่องจักรและอุปกรณ์)  | 301   | 100.0        | -                       | -           | -                       | -           | -                       | -           | 1                       | 0.3         | -                       | -           | 8                       | 2.8   | 14                   | 4.7         | 55                      | 18.2        | 106                     | 35.3        | 9                       | 3.0         | 108                     | 35.8        | -           | -            | -                              | -   | 83.8  | Manufacture of fabricated metal products (excepts machinery and equipment) |   |  |
| 26 การผลิตผลิตภัณฑ์คอมพิวเตอร์ อิเล็กทรอนิกส์ และอุปกรณ์ที่ใช้ในทางทหาร                                    | 2   | 100.0        | -                       | -           | -                       | -           | -                       | -           | -                       | -           | -                       | -           | -                       | -   | -                    | -           | -                       | -           | -                       | -           | 1                       | 50.0        | 1                       | 50.0        | -           | -            | -                              | -   | 85.0  | Manufacture of computers, electronic and optical products                  |   |  |
| 28 การผลิตเครื่องจักรและเครื่องมือซึ่งมีจัดประเภทไปไว้ในที่อื่น  | 28  | 100.0        | -                       | -           | -                       | -           | -                       | -           | -                       | -           | -                       | -           | -                       | -   | 3                    | 12.1        | 1                       | 3.6         | 6                       | 22.9        | -                       | -           | 17                      | 61.4        | -           | -            | -                              | -   | 89.5  | Manufacture of machinery and equipment, n.e.c                              |   |  |
| 29 การผลิตยานยนต์ รถพ่วง และรถกึ่งพ่วง   | 23  | 100.0        | -                       | -           | -                       | -           | -                       | -           | -                       | -           | -                       | -           | -                       | -   | 3                    | 14.0        | 8                       | 35.1        | -                       | -           | -                       | -           | 10                      | 42.1        | -           | -            | -                              | -   | 76.5  | Manufacture of motor vehicles, trailers and semi-trailers                  |   |  |
| 30 การผลิตยานยนต์ขนส่งอื่น ๆ   | 3   | 100.0        | -                       | -           | -                       | -           | -                       | -           | -                       | -           | -                       | -           | -                       | -   | 1                    | 33.3        | 1                       | 33.3        | -                       | -           | -                       | -           | -                       | -           | -           | -            | -                              | -   | 60.0  | Manufacture of other transport equipment                                   |   |  |
| 31 การผลิตเฟอร์นิเจอร์   | 66  | 100.0        | -                       | -           | -                       | -           | -                       | -           | -                       | -           | -                       | -           | -                       | -   | 4                    | 5.6         | 15                      | 22.1        | 12                      | 17.8        | -                       | -           | 34                      | 52.1        | -           | -            | -                              | -   | 86.2  | Manufacture of furniture   |   |  |
| 32 การผลิตผลิตภัณฑ์อื่น ๆ  | 98  | 100.0        | -                       | -           | -                       | -           | -                       | -           | -                       | -           | -                       | -           | -                       | -   | 2                    | 2.0         | -                       | -           | 23                      | 23.4        | 22                      | 22.9        | 1                       | 1.0         | 34          | 34.6         | -                              | -   | 80.1  | Other manufacturing  |   |  |
| 33 การซ่อมและการติดตั้งเครื่องจักรและอุปกรณ์   | 113   | 100.0        | -                       | -           | -                       | -           | -                       | -           | -                       | -           | -                       | -           | -                       | -   | 4                    | 3.5         | -                       | -           | 8                       | 7.0         | 20                      | 17.5        | 21                      | 18.9        | 33          | 29.4         | 4                              | 3.5   | 23  | 20.2   | 75.1  | Repair and installation of machinery and equipment |
| 37 การจัดการน้ำเสีย  | 17  | 100.0        | -                       | -           | -                       | -           | -                       | -           | -                       | -           | -                       | -           | -                       | -   | 1                    | 8.4         | 1                       | 8.4         | 4                       | 25.0        | 3                       | 16.7        | -                       | 7           | 41.7        | -            | -                              | -   | -   | 81.7   | Sewerage  |  |
| 38 การเก็บรวบรวมของเสีย การบำบัด และการกำจัดของเสีย รวมถึงการนำของเสียกลับมาใช้ใหม่                        | 15  | 100.0        | -                       | -           | -                       | -           | -                       | -           | -                       | -           | -                       | -           | -                       | -   | 8                    | 50.0        | 2                       | 13.3        | 2                       | 13.3        | 2                       | 13.3        | -                       | 1           | 6.7         | -            | -                              | -   | -   | 61.2   | Waste collection, treatment and disposal activities; materials recovery |  |

หมายเหตุ : - หากยังไม่มีย่อยหรือมีค่าเป็น 0 หรือมีข้อมูลจำนวนเล็กน้อย

Note : - Nil or zero or negligible amount

ที่มา : สำนักข้อมูลและอุตสาหกรรม พ.ศ.2555 : อุตสาหกรรมการผลิต จังหวัด ชัยภูมิ สำนักงานสถิติแห่งชาติ กระทรวงพาณิชย์และกรมการสื่อสาร

Source : The 2012 Business and Industrial Census : Manufacturing Industry, Chaiyaphum Province, National Statistical Office, Ministry of Information and Communication Technology.

ตาราง 8 มูลค่าวัตถุดิบและวัสดุประกอบฯ และสินค้าคงเหลือต้นปีและปลายปี 2554 จำแนกตามหมวดย่อยอุตสาหกรรม  
TABLE 8 VALUE OF STOCKS AT THE BEGINNING AND THE END OF 2011 BY DIVISION OF INDUSTRY

| หมวดย่อยอุตสาหกรรม  | จำนวน<br>สถาน-<br>ประกอบการ<br>Number of<br>establishments | มูลค่า ณ ต้นปี 2554 At the beginning of 2011 |  |  |  | มูลค่า ณ ปลายปี 2554 At the end of 2011 |  |  |  | สินค้าที่ซื้อมา<br>จำหน่ายใน<br>สภาพเดิม<br>Goods purchased<br>for resale | สินค้า<br>สำเร็จรูป<br>Finished<br>goods | สินค้า<br>ระหว่าง<br>ผลิต<br>Work in<br>progress  | วัตถุดิบ<br>และ<br>วัสดุประกอบฯ<br>Materials<br>and components | รวม<br>Total | สินค้าที่ซื้อมา<br>จำหน่ายใน<br>สภาพเดิม<br>Goods purchased<br>for resale | Division of industry |
|---|--|--|--|--|--|---|--|--|--|---|--|---|--|--------------|---|----------------------|
|   |  | รวม<br>Total                                 | วัตถุดิบ<br>และ<br>วัสดุประกอบฯ<br>Materials<br>and components | สินค้า<br>ระหว่าง<br>ผลิต<br>Work in<br>progress | สินค้า<br>สำเร็จรูป<br>Finished<br>goods | รวม<br>Total                            | วัตถุดิบ<br>และ<br>วัสดุประกอบฯ<br>Materials<br>and components | สินค้า<br>ระหว่าง<br>ผลิต<br>Work in<br>progress | สินค้า<br>สำเร็จรูป<br>Finished<br>goods |   |  |   |  |              |   |                      |
| <b>รวม</b>  | <b>6,382</b>   | <b>1,422,350.8</b>                           | <b>695,742.3</b>   | <b>550,844.4</b>                                 | <b>170,422.9</b>                         | <b>5,341.3</b>                          | <b>1,250,907.6</b>   | <b>568,586.6</b>                                 | <b>532,120.3</b>                         | <b>145,218.2</b>  | <b>4,982.4</b>                           | <b>Total</b>  |  |              |   |                      |
| 10 การผลิตผลิตภัณฑ์อาหาร  | 2,875  | 406,906.7                                    | 310,354.2  | 31,942.9   | 64,525.4                                 | 84.1                                    | 247,513.8  | 176,035.1  | 25,263.2                                 | 46,139.0  |  | 76.5 Manufacture of food products   |  |              |   |                      |
| 11 การผลิตเครื่องดื่ม   | 23   | 1,233.4                                      | 707.9  | 137.7  | 387.8                                    | -                                       | 1,012.0  | 588.9  | 88.4                                     | 334.7   |  | - Manufacture of beverages  |  |              |   |                      |
| 13 การผลิตสิ่งทอ  | 840  | 49,755.3                                     | 19,668.1   | 9,524.3  | 20,550.9                                 | 12.0                                    | 45,816.1   | 19,719.2   | 8,442.8                                  | 17,651.2  |  | 3.0 Manufacture of textiles   |  |              |   |                      |
| 14 การผลิตเสื้อผ้าเครื่องแต่งกาย  | 867  | 826,726.4                                    | 293,668.1  | 467,026.6  | 65,988.5                                 | 43.2                                    | 836,662.3  | 314,323.6  | 458,792.3                                | 63,461.9  |  | 84.5 Manufacture of wearing apparels  |  |              |   |                      |
| 15 การผลิตเครื่องหนังและผลิตภัณฑ์ที่เกี่ยวข้อง  | 11   | 110.9  | 77.6   | 32.8   | 0.5                                      | -                                       | 136.3  | 91.5   | 44.3                                     | 0.5   |  | - Manufacture of leather and related products   |  |              |   |                      |
| 16 การผลิตไม้และผลิตภัณฑ์จากไม้และไม้ก๊อก<br>(ยกเว้นเฟอร์นิเจอร์) การผลิตสิ่งของจากทาง<br>และวัสดุจากसानอื่นฯ | 870  | 15,013.3                                     | 7,906.9  | 1,828.5  | 4,277.9                                  | 1,000.0                                 | 8,699.2  | 3,460.0  | 1,357.1                                  | 3,182.0   |  | 700.0 Manufacture of wood and products of wood<br>and cork (except furniture); manufacture<br>of articles of straw and plaiting materials |  |              |   |                      |
| 17 การผลิตกระดาษและผลิตภัณฑ์กระดาษ  | 1  | D  | D  | -  | -  | -                                       | D  | D  | -  | -   |  | - Manufacture of paper and paper products   |  |              |   |                      |
| 18 การพิมพ์และการผลิตสิ่งพิมพ์ที่ขจัด   | 51   | 3,916.9                                      | 3,681.3  | 116.7  | 116.7                                    | 2.3                                     | 4,383.7  | 4,122.4  | 116.7                                    | 140.0   |  | 4.7 Printing and reproduction of recorded media   |  |              |   |                      |
| 20 การผลิตเคมีภัณฑ์และผลิตภัณฑ์เคมี   | 9  | 30,808.0                                     | 10,358.0   | 20,250.0   | 200.0                                    | -                                       | 32,561.0   | 11,441.0   | 21,070.0                                 | 50.0  |  | - Manufacture of chemicals and<br>chemical products   |  |              |   |                      |
| 21 การผลิตเภสัชภัณฑ์ เคมีภัณฑ์ที่ใช้รักษาโรค<br>และผลิตภัณฑ์จากพืชและสัตว์ที่ใช้รักษาโรค                      | 1  | D  | D  | D  | D  | -                                       | D  | D  | D  | D   |  | - Manufacture of pharmaceuticals,<br>medicinal chemical and botanical products  |  |              |   |                      |
| 22 การผลิตผลิตภัณฑ์ยางและพลาสติก  | 23   | 5,393.0                                      | 3,914.8  | 338.0  | 1,140.2                                  | -                                       | 4,478.8  | 2,891.7  | 328.0                                    | 1,259.1   |  | - Manufacture of rubber and plastic products  |  |              |   |                      |
| 23 การผลิตผลิตภัณฑ์อื่นฯ ที่ทำจากแร่โลหะ  | 144  | 31,019.4                                     | 16,481.2   | 4,464.7  | 6,232.1                                  | 3,841.4                                 | 32,599.1   | 17,388.8   | 5,271.5                                  | 6,110.0   |  | 3,828.8 Manufacture of other non-metallic<br>mineral products   |  |              |   |                      |
| 24 การผลิตโลหะขั้นมูลฐาน  | 1  | D  | D  | D  | D  | -                                       | D  | D  | D  | D   |  | - Manufacture of basic metals   |  |              |   |                      |
| 25 การผลิตผลิตภัณฑ์โลหะประดิษฐ์<br>(ยกเว้นเครื่องจักรและอุปกรณ์)  | 301  | 22,839.7                                     | 17,756.8   | 1,346.3  | 3,731.3                                  | 5.3                                     | 18,413.3   | 9,628.3  | 5,203.2                                  | 3,575.3   |  | 6.5 Manufacture of fabricated metal products<br>(excepts machinery and equipment)   |  |              |   |                      |
| 26 การผลิตผลิตภัณฑ์คอมพิวเตอร์ อิเล็กทรอนิกส์<br>และอุปกรณ์ที่ใช้ในทางวิทยาศาสตร์                             | 2  | D  | D  | D  | D  | -                                       | D  | D  | D  | D   |  | - Manufacture of computers, electronic and<br>optical products  |  |              |   |                      |
| 28 การผลิตเครื่องจักรและเครื่องมือ<br>ซึ่งไม่ได้จัดประเภทไว้ในก่อน  | 28   | 12,624.3                                     | 1,962.2  | 10,072.1   | 590.0                                    | -                                       | 5,240.4  | 1,285.8  | 3,101.3                                  | 853.4   |  | - Manufacture of machinery and<br>equipment, n.e.c  |  |              |   |                      |

(พันบาท in Thousand Baht)

ตาราง 8 มูลค่าวัตถุดิบและวัสดุประกอบฯ และสินค้าคงเหลือต้นปีและปลายปี 2554 จำแนกตามหมวดย่อยอุตสาหกรรม (ต่อ)  
TABLE 8 VALUE OF STOCKS AT THE BEGINNING AND THE END OF 2011 BY DIVISION OF INDUSTRY (Cont'd)

| หมวดย่อยอุตสาหกรรม   | จำนวน<br>สถาน-<br>ประกอบการ<br>Number of<br>establishments | มูลค่า ณ ต้นปี 2554 At the beginning of 2011 |  |  |  | มูลค่า ณ ปลายปี 2554 At the end of 2011 |  |  |  | สินค้าที่ซื้อมา<br>จำหน่ายใน<br>สภาพเดิม<br>Goods purchased<br>for resale | Division of industry  |
|--|--|--|--|--|--|---|--|--|--|---|---|
|  |  | รวม<br>Total                                 | วัตถุดิบ<br>และ<br>วัสดุประกอบฯ<br>Materials<br>and components | สินค้า<br>ระหว่าง<br>ผลิต<br>Work in<br>progress | สินค้า<br>สำเร็จรูป<br>Finished<br>goods | รวม<br>Total                            | วัตถุดิบ<br>และ<br>วัสดุประกอบฯ<br>Materials<br>and components | สินค้า<br>ระหว่าง<br>ผลิต<br>Work in<br>progress | สินค้า<br>สำเร็จรูป<br>Finished<br>goods |   |   |
| 29 การผลิตยานยนต์ รถพ่วง และรถกึ่งพ่วง   | 23   | 991.4  | 626.4  | 185.8  | 155.0                                    | 24.2                                    | 894.5  | 485.0  | 193.9                                    | 167.2   | 48.5 Manufacture of motor vehicles, trailers and semi-trailers            |
| 30 การผลิตอุปกรณ์ขนส่งอื่นๆ  | 3  | D  | D  | D  | D  | -                                       | D  | D  | D  | D   | - Manufacture of other transport equipment                                |
| 31 การผลิตเฟอร์นิเจอร์   | 66   | 4,516.8                                      | 2,023.1  | 953.3  | 1,405.7                                  | 134.6                                   | 4,153.9  | 2,139.5  | 745.8                                    | 1,179.4   | 89.2 Manufacture of furniture   |
| 32 การผลิตผลิตภัณฑ์อื่น ๆ  | 98   | 6,357.2                                      | 3,628.3  | 1,645.7  | 893.6                                    | 189.6                                   | 4,640.7  | 2,362.9  | 1,260.3                                  | 881.2   | 136.2 Other manufacturing   |
| 33 การซ่อมและการติดตั้งเครื่องจักรและอุปกรณ์   | 113  | 2,954.3                                      | 2,248.4  | 681.6  | 19.8                                     | 4.5                                     | 2,888.6  | 2,246.0  | 626.2                                    | 11.9  | 4.5 Repair and installation of machinery and equipment                    |
| 37 การจัดการน้ำเสีย  | 17   | 3.0  | 3.0  | -  | -  | -                                       | 4.4  | 4.4  | -  | -   | - Sewerage  |
| 38 การเก็บรวบรวมของเสีย กากบักบัด และการกำจัดของเสีย รวมถึงการนำของเสียกลับมาใช้ใหม่ | 15   | 336.4  | 198.9  | 80.0   | 57.5                                     | -                                       | 203.5  | 147.5  | 19.5                                     | 36.5  | - Waste collection, treatment and disposal activities; materials recovery |

หมายเหตุ : D หมายถึง ตัวเลขที่ไม่ได้เปิดเผย

Note : D means disclosure prohibited.

ที่มา : สำนักเศรษฐกิจและอุตสาหกรรม พ.ศ.2555 : อุตสาหกรรมการผลิต จังหวัดชัยภูมิ สำนักงานสถิติแห่งชาติ กระทรวงเทคโนโลยีสารสนเทศและการสื่อสาร

Source : The 2012 Business and Industrial Census : Manufacturing Industry, Chaiyaphum Province, National Statistical Office, Ministry of Information and Communication Technology

ตาราง 9 ส่วนเปลี่ยนแปลงของมูลค่าวัตถุดิบและวัสดุประกอบ และสินค้าคงเหลือในปี 2554 จำแนกตามหมวดย่อยอุตสาหกรรม

TABLE 9 CHANGE IN VALUE OF STOCKS IN 2011 BY DIVISION OF INDUSTRY

(พันบาท In Thousand Baht)

| หมวดย่อยอุตสาหกรรม   | จำนวนสถานประกอบการ<br>Number of establishments | ส่วนเปลี่ยนแปลงของมูลค่าวัตถุดิบและวัสดุประกอบ และสินค้าคงเหลือ |  |                                       |                                   | Division of industry  |
|--|--|---|--|---------------------------------------|-----------------------------------|---|
|  |  | รวม<br>Total  | วัตถุดิบและวัสดุประกอบ<br>Materials and components | สินค้าระหว่างผลิต<br>Work in progress | สินค้าสำเร็จรูป<br>Finished goods |   |
| รวม  | 6,382  | -171,443.3  | -127,155.7   | -18,724.1                             | -25,204.7                         | Total   |
| 10 การผลิตผลิตภัณฑ์อาหาร   | 2,875  | -159,392.9  | -134,319.2   | -6,679.8                              | -18,386.4                         | Manufacture of food products  |
| 11 การผลิตเครื่องดื่ม  | 23   | -221.4  | -119.0   | -49.3                                 | -53.1                             | Manufacture of beverages  |
| 13 การผลิตสิ่งทอ   | 840  | -3,939.2  | 51.0   | -1,081.5                              | -2,899.7                          | Manufacture of textiles   |
| 14 การผลิตเสื้อผ้าเครื่องแต่งกาย   | 867  | 9,935.9   | 20,655.5   | -8,234.3                              | -2,526.6                          | Manufacture of wearing apparels   |
| 15 การผลิตเครื่องหนังและผลิตภัณฑ์ที่เกี่ยวข้อง   | 11   | 25.4  | 13.9   | 11.5                                  | -                                 | Manufacture of leather and related products   |
| 16 การผลิตไม้และผลิตภัณฑ์จากไม้และไม้ก๊อก (ยกเว้นเฟอร์นิเจอร์) การผลิตสิ่งของจากฟางและวัสดุจากสานอื่นๆ | 870  | -6,314.1  | -4,446.9   | -471.4                                | -1,095.9                          | Manufacture of wood and products of wood and cork (except furniture); manufacture of articles of straw and plaiting materials |
| 17 การผลิตกระดาษและผลิตภัณฑ์กระดาษ   | 1  | -   | -  | -                                     | -                                 | Manufacture of paper and paper products   |
| 18 การพิมพ์และการผลิตซีดีแผ่นบันทึกข้อมูล  | 51   | 466.8   | 441.1  | -                                     | 23.3                              | Printing and reproduction of recorded media   |
| 20 การผลิตเคมีภัณฑ์และผลิตภัณฑ์เคมี  | 9  | 1,753.0   | 1,083.0  | 820.0                                 | -150.0                            | Manufacture of chemicals and chemical products  |
| 21 การผลิตเภสัชภัณฑ์ เคมีภัณฑ์ที่ใช้รักษาโรค และผลิตภัณฑ์จากพืชและสัตว์ที่ใช้รักษาโรค                  | 1  | D   | -  | -                                     | D                                 | Manufacture of pharmaceuticals, medicinal chemical and botanical products   |
| 22 การผลิตผลิตภัณฑ์ยางและพลาสติก   | 23   | -914.2  | -1,023.1   | -10.0                                 | 118.9                             | Manufacture of rubber and plastic products  |
| 23 การผลิตผลิตภัณฑ์อื่นๆ ที่ทำจากแร่โลหะ   | 144  | 1,579.7   | 907.6  | 806.8                                 | -122.1                            | Manufacture of other non-metallic mineral products  |
| 24 การผลิตโลหะขั้นมูลฐาน   | 1  | D   | D  | D                                     | D                                 | Manufacture of basic metals   |
| 25 การผลิตผลิตภัณฑ์โลหะประดิษฐ์ (ยกเว้นเครื่องจักรและอุปกรณ์)  | 301  | -4,426.4  | -8,128.5   | 3,856.9                               | -156.0                            | Manufacture of fabricated metal products (excepts machinery and equipment)  |
| 26 การผลิตผลิตภัณฑ์คอมพิวเตอร์ อิเล็กทรอนิกส์  | 2  | D   | D  | D                                     | D                                 | Manufacture of computers, electronic and optical products   |
| 28 การผลิตเครื่องจักรและเครื่องมือซึ่งมิได้จัดประเภทไว้ในที่อื่น                                       | 28   | -7,383.9  | -676.4   | -6,970.8                              | 263.3                             | Manufacture of machinery and equipment, n.e.c   |
| 29 การผลิตยานยนต์ รถพ่วง และรถกึ่งพ่วง   | 23   | -96.8   | -141.4   | 8.1                                   | 12.2                              | Manufacture of motor vehicles, trailers and semi-trailers   |
| 30 การผลิตอุปกรณ์ขนส่งอื่นๆ  | 3  | D   | D  | D                                     | D                                 | Manufacture of other transport equipment  |

ตาราง 9 ส่วนเปลี่ยนแปลงของมูลค่าวัตถุดิบและวัสดุประกอบฯ และสินค้าคงเหลือในปี 2554 จำแนกตามหมวดย่อยอุตสาหกรรม (ต่อ)

TABLE 9 CHANGE IN VALUE OF STOCKS IN 2011 BY DIVISION OF INDUSTRY (Cont'd)

(พันบาท In Thousand Baht)

| หมวดย่อยอุตสาหกรรม   | จำนวน<br>สถาน-<br>ประกอบกร<br>Number of<br>establishments | ส่วนเปลี่ยนแปลงของมูลค่าวัตถุดิบและวัสดุประกอบฯ และสินค้าคงเหลือ |  |   |                                       | Change in value of stocks   |  | Division of industry |
|--|---|--|--|---|---------------------------------------|---|--|----------------------|
|  |   | รวม<br>Total   | วัตถุดิบและ<br>วัสดุประกอบฯ<br>Materials<br>and components | สินค้า<br>ระหว่าง<br>ผลิต<br>Work in progress | สินค้า<br>สำเร็จรูป<br>Finished goods | สินค้าที่ซื้อ<br>มา<br>จำหน่ายในสภาพเดิม<br>Goods purchased<br>for resale |  |                      |
| 31 การผลิตเฟอร์นิเจอร์   | 66  | -362.9   | 116.3  | -207.5  | -226.3                                | -45.4   | Manufacture of furniture   |                      |
| 32 การผลิตผลิตภัณฑ์อื่นๆ   | 98  | -1,716.5   | -1,265.5   | -385.3  | -12.4                                 | -53.3   | Other manufacturing  |                      |
| 33 การซ่อมและการติดตั้งเครื่องจักรและอุปกรณ์   | 113   | -65.7  | -2.3   | -55.5   | -7.9                                  | -   | Repair and installation of machinery and equipment                         |                      |
| 37 การจัดการน้ำเสีย  | 17  | 1.4  | 1.4  | -   | -                                     | -   | Sewerage   |                      |
| 38 การเก็บรวบรวมของเสีย การบำบัด<br>และการกำจัดของเสีย รวมถึงการนำของเสีย<br>กลับมาใช้ใหม่ | 15  | -132.9   | -51.4  | -60.5   | -21.0                                 | -   | Waste collection, treatment and disposal activities;<br>materials recovery |                      |

หมายเหตุ : D หมายถึง ตัวเลขที่ไม่เปิดเผย

Note : D means disclosure prohibited.

ที่มา : สำนักบริหารการผลิต จังหวัด ชัยภูมิ สำนักงานสถิติแห่งชาติ กระทรวงเทคโนโลยีสารสนเทศและการสื่อสาร

Source : The 2012 Business and Industrial Census : Manufacturing Industry, Chaiyaphum Province, National Statistical Office, Ministry of Information and Communication Technology

ตาราง 10 ค่าใช้จ่ายทั้งสิ้นของสถานประกอบการอุตสาหกรรมผลิตในปี 2554 จำแนกตามหมวดยอดอุตสาหกรรม  
TABLE 10 TOTAL EXPENSES OF MANUFACTURING ESTABLISHMENTS IN 2011 BY DIVISION OF INDUSTRY

|  |   | จำนวน (พันบาท In Thousand Baht) |   |  |   |   |   |  |   |  |                      |   |
|--|---|---------------------------------|---|--|---|---|---|--|---|--|----------------------|---|
| หมวดยอดอุตสาหกรรม  | จำนวน<br>สถาน-<br>ประกอบการ<br>Number of<br>establish-<br>ments | รวม<br>Total                    | ค่าซื้อวัตถุดิบ<br>และวัสดุประกอบฯ<br>Purchase of<br>materials<br>and<br>components | ค่าเชื้อเพลิง<br>และค่าไฟฟ้า<br>ที่ใช้ในการผลิต<br>Cost of fuels,<br>electricity<br>used in production | ค่าติดตั้งซ่อมแซมและ<br>บำรุงรักษาสินค้า<br>ที่จำหน่ายให้ลูกค้า<br>Cost of repair and<br>maintenance sales<br>of goods of<br>purchase | ค่าติดตั้งซ่อมแซมและ<br>บำรุงรักษาเครื่องจักร<br>เครื่องมือ<br>Cost of repair and<br>maintenance of<br>machinery<br>and equipment | ค่าซื้อสินค้า<br>ที่ซื้อจากร้าน<br>ในสภาพเดิม<br>Purchase<br>of goods<br>for resale | ค่าจ้างแรงงาน<br>สถานประกอบการ<br>อื่นเติลสินค้าให้<br>Cost of contract<br>and<br>commission<br>work | ค่าใช้จ่าย<br>ในการขาย<br>และค่าบริหาร<br>Administrative<br>expense | ค่าใช้จ่าย<br>ในการบริการ<br>อื่น ๆ<br>Other<br>expenses | Division of Industry |   |
|  |   |                                 | 3,928,505.6   | 296,832.9  | 3,719.1   | 110,154.5   | 20,121.2  | 5,489.3  | 111,754.0   | 483,250.0  | 1,715.6              | Total   |
| 10 การผลิตผลิตภัณฑ์อาหาร   | 2,875   | 2,290,976.4                     | 1,840,820.6   | 165,842.5  | 1,735.6   | 52,584.8  | 2,064.2   | -  | 46,981.3  | 180,856.5  | 90.9                 | Manufacture of food products  |
| 11 การผลิตเครื่องดื่ม  | 23  | 43,537.9                        | 19,614.4  | 6,933.7  | 222.0   | 1,140.9   | -   | -  | 1,238.4   | 14,388.4   | -                    | Manufacture of beverages  |
| 13 การผลิตสิ่งทอ   | 840   | 262,045.9                       | 226,853.6   | 7,065.3  | 102.1   | 1,417.4   | 403.2   | 292.5  | 8,326.5   | 17,580.4   | 5.0                  | Manufacture of textiles   |
| 14 การผลิตเสื้อผ้าเครื่องแต่งกาย   | 867   | 1,521,523.0                     | 1,232,931.2   | 55,138.0   | 68.0  | 15,882.0  | 82.7  | 3,227.7  | 47,800.0  | 166,344.8  | 48.6                 | Manufacture of wearing apparels   |
| 15 การผลิตเครื่องหนังและผลิตภัณฑ์ที่เกี่ยวข้อง   | 11  | 6,590.5                         | 5,689.6   | 146.1  | -   | 143.6   | -   | -  | -   | 611.1  | -                    | Manufacture of leather and related products   |
| 16 การผลิตไม้และผลิตภัณฑ์จากไม้และไม้กอก<br>(ยกเว้นเฟอร์นิเจอร์) การผลิตสิ่งของจากฟาง<br>และวัสดุเทียมอื่น ๆ | 870   | 128,930.8                       | 104,923.6   | 5,976.6  | 2.4   | 970.6   | 3,002.0   | -  | 1,088.2   | 12,965.4   | 2.0                  | Manufacture of wood and products of wood and cork (except furniture); manufacture of articles of straw and plaiting materials |
| 17 การผลิตกระดาษและผลิตภัณฑ์กระดาษ   | 1   | D                               | D   | D  | -   | -   | -   | -  | D   | D  | -                    | Manufacture of paper and paper products   |
| 18 การพิมพ์และการผลิตข้อั้ฉบับที่ข้อมูค  | 51  | 30,542.6                        | 21,730.0  | 1,886.9  | 128.3   | 974.7   | 28.0  | -  | 229.9   | 5,537.5  | 27.3                 | Printing and reproduction of recorded media   |
| 20 การผลิตเคมีภัณฑ์และผลิตภัณฑ์เคมี  | 9   | 169,879.8                       | 102,423.2   | 31,993.6   | 170.0   | 30,105.6  | -   | -  | 90.0  | 5,097.4  | -                    | Manufacture of chemicals and chemical products  |
| 21 การผลิตเภสัชภัณฑ์ เคมีภัณฑ์ที่ใช้รักษาโรค<br>และผลิตภัณฑ์จากพืชและสัตว์ที่ใช้รักษาโรค                     | 1   | D                               | D   | D  | -   | -   | -   | -  | D   | D  | -                    | Manufacture of pharmaceuticals, medicinal chemical and botanical products   |
| 22 การผลิตผลิตภัณฑ์ยางและพลาสติก   | 23  | 29,119.5                        | 19,174.2  | 5,744.8  | 25.0  | 793.3   | 90.0  | -  | 540.0   | 2,731.3  | 21.0                 | Manufacture of rubber and plastic products  |
| 23 การผลิตผลิตภัณฑ์อื่นๆ ที่ทำจากแร่โลหะ   | 144   | 168,713.1                       | 126,548.5   | 5,330.9  | 0.9   | 2,741.0   | 2,484.0   | -  | 3,015.6   | 27,515.3   | 1,076.9              | Manufacture of other non-metallic mineral products  |
| 24 การผลิตโลหะขั้นมูลฐาน   | 1   | D                               | D   | D  | -   | -   | -   | -  | -   | D  | -                    | Manufacture of basic metals   |
| 25 การผลิตผลิตภัณฑ์โลหะประดิษฐ์<br>(ยกเว้นเครื่องจักรและอุปกรณ์)   | 301   | 156,218.7                       | 105,636.3   | 4,981.6  | 964.2   | 2,010.0   | 10,025.0  | -  | 1,201.3   | 31,424.1   | 76.3                 | Manufacture of fabricated metal products (excepts machinery and equipment)  |
| 26 การผลิตผลิตภัณฑ์คอมพิวเตอร์ อิเล็กทรอนิกส์<br>และอุปกรณ์ที่ใช้ในทางทันตศาสตร์                             | 2   | D                               | D   | D  | -   | D   | -   | D  | D   | D  | -                    | Manufacture of computers, electronic and optical products   |
| 28 การผลิตเครื่องจักรและเครื่องมือ<br>ซึ่งมิได้จัดประเภทไว้ที่อื่น   | 28  | 52,144.3                        | 46,426.3  | 1,571.8  | 140.8   | 565.4   | -   | -  | 418.9   | 3,021.0  | -                    | Manufacture of machinery and equipment, n.e.c   |



ตาราง 10 ค่าใช้จ่ายทั้งสิ้นของสถานประกอบการอุตสาหกรรมการผลิตในปี 2554 จำแนกตามหมวดย่อยอุตสาหกรรม (ต่อ)

TABLE 10 TOTAL EXPENSES OF MANUFACTURING ESTABLISHMENTS IN 2011 BY DIVISION OF INDUSTRY (Cont'd)

|  |   | (พันบาท In Thousand Baht) |  |  |   |   |   |   |  |  |                               |   |
|--|---|---------------------------|--|--|---|---|---|---|--|--|-------------------------------|---|
| หมวดย่อยอุตสาหกรรม   | จำนวน<br>สถาน-<br>ประกอบการ<br>Number of<br>establish-<br>ments | รวม<br>Total              | ค่าซื้อวัสดุ<br>และวัสดุประกอบ<br>ที่ใช้ในการผลิต<br>Purchase of<br>materials<br>and<br>components | ค่าเชื้อเพลิง<br>และค่าไฟฟ้า<br>ที่ใช้ในการผลิต<br>Cost of fuels,<br>electricity<br>used in production | ค่าติดตั้งซ่อมแซมและ<br>บำรุงรักษาสินค้า<br>ที่จำหน่ายให้ลูกค้า<br>Cost of repair and<br>maintenance sales<br>of goods of<br>purchase | ค่าติดตั้งซ่อมแซมและ<br>บำรุงรักษาเครื่องจักร<br>เครื่องมือ<br>Cost of repair and<br>maintenance of<br>machinery<br>and equipment | ค่าซื้อสินค้า<br>ที่ซื้อจากร้าน<br>ในสภาพเดิม<br>Purchase<br>of goods<br>for resale | ค่าจ้างเหมาจ่ายให้<br>สถานประกอบการ<br>อื่นผลิตสินค้าให้<br>Cost of contract<br>and<br>commission<br>work | ค่าใช้จ่าย<br>ในการขาย<br>และต้นทุน<br>Administrative<br>expense | ค่าใช้จ่าย<br>ในการบริหาร<br>และดำเนินงาน<br>Other<br>expenses | ค่าใช้จ่าย<br>อื่น ๆ<br>Other | Division of Industry  |
| 29 การผลิตยานยนต์ รถพ่วง และรถกึ่งพ่วง   | 23  | 7,522.0                   | 5,914.1  | 227.3  | 10.2  | 26.4  | 61.4  | -   | 3.9  | 1,267.1  | 11.7                          | Manufacture of motor vehicles, trailers and semi-trailers               |
| 30 การผลิตอุปกรณ์ขนส่งอื่น ๆ   | 3   | D                         | D  | D  | -   | D   | -   | -   | -  | D  | -                             | Manufacture of other transport equipment                                |
| 31 การผลิตเฟอร์นิเจอร์   | 66  | 38,470.2                  | 31,111.6   | 775.6  | 77.8  | 2,330   | 772.0   | 334.3   | 219.9  | 4,677.8  | 268.2                         | Manufacture of furniture  |
| 32 การผลิตผลิตภัณฑ์อื่น ๆ  | 98  | 24,502.6                  | 19,004.6   | 865.5  | -   | 96.9  | 928.7   | -   | 81.4   | 3,521.1  | 4.4                           | Other manufacturing   |
| 33 การซ่อมแซมและการติดตั้งเครื่องจักรและอุปกรณ์  | 113   | 19,443.8                  | 13,369.5   | 1,281.6  | 71.8  | 261.7   | 180.0   | 554.8   | 87.9   | 3,636.6  | -                             | Repair and installation of machinery and equipment                      |
| 37 การจัดการน้ำเสีย  | 17  | 2,555.0                   | 352.8  | 761.5  | -   | 147.3   | -   | -   | -  | 1,290.9  | 2.6                           | Sewerage  |
| 38 การเก็บรวบรวมของเสีย การบำบัด<br>และการกำจัดของเสีย รวมถึง<br>การนำของเสียกลับมาใช้ใหม่ | 15  | 2,599.3                   | 2,045.1  | 61.1   | -   | 24.5  | -   | -   | 5.4  | 382.5  | 80.8                          | Waste collection, treatment and disposal activities; materials recovery |

หมายเหตุ : D หมายถึง ตัวเลขที่ไม่เปิดเผย

Note : D means disclosure prohibited.

ที่มา : สำนักข้อมูลและอุตสาหกรรม พ.ศ.2555 : อุตสาหกรรมการผลิต จังหวัด ชัยภูมิ สำนักงานสถิติแห่งชาติ กระทรวงเทคโนโลยีสารสนเทศและการสื่อสาร

Source : The 2012 Business and Industrial Census : Manufacturing Industry, Chaiyaphum Province, National Statistical Office, Ministry of Information and Communication Technology.

ตาราง 11 รายรับทั้งสิ้นของสถานประกอบการอุตสาหกรรมการผลิตในปี 2554 จำแนกตามหมวดย่อยอุตสาหกรรม

TABLE 11. TOTAL RECEIPTS OF MANUFACTURING ESTABLISHMENTS IN 2011 BY DIVISION OF INDUSTRY

|   |  | (พันบาท In Thousand Baht)                           |  |   |  |  |                               |                      |  |                                       |   |  |
|---|--|---|--|---|--|--|-------------------------------|----------------------|--|---------------------------------------|---|--|
| จำนวน<br>สถาน<br>ประกอบการ<br>Number of<br>establishments | รวม<br>Total   | มูลค่าขายผลิต<br>ภัณฑ์<br>Sales of<br>goods produce | รายรับจาก<br>การขายสินค้า<br>ที่ซื้อ<br>มา<br>Sales of<br>goods<br>purchased<br>for resale | รายรับจาก<br>รับจ้าง<br>ทำ<br>ผลิต<br>สินค้า<br>Receipts<br>contract<br>and<br>commission<br>work | รายรับจาก<br>บริการ<br>บำรุง<br>รักษา<br>ซ่อม<br>แซม<br>Receipts<br>for<br>repair<br>and<br>installation<br>work | รายรับ<br>จากการ<br>ให้เช่า<br>ที่ดิน<br>Receipts<br>for<br>rent<br>on<br>land | เงิน<br>ปัน<br>ผล<br>Dividend | ดอกเบี้ย<br>Interest | กำไร<br>จากการ<br>เปลี่ยน<br>เงิน<br>ตรา<br>แลกเปลี่ยน<br>Gain<br>form<br>currency<br>exchange | รายรับ<br>อื่น ๆ<br>Other<br>receipts | Division of<br>industry   |  |
|   | <b>รวม</b>   | <b>7,670,007.3</b>                                  | <b>31,162.8</b>  | <b>13,533.6</b>   | <b>8.8</b>   | <b>200.0</b>   | <b>3.3</b>                    | <b>211.3</b>         | <b>154.5</b>   | <b>41,112.1</b>                       | <b>Total</b>  |  |
| 10  | การผลิตภัตตาคาร  | 3,746,084.0   | 1,952.7  | 5,319.9   | -  | -  | -                             | 28.4                 | -  | 34,246.0                              | Manufacture of food products  |  |
| 11  | การผลิตเครื่องดื่ม   | 59,646.2  | -  | -   | -  | -  | -                             | -                    | -  | -                                     | Manufacture of beverages  |  |
| 13  | การผลิตสิ่งทอ  | 462,185.7   | 154.5  | 15.8  | -  | -  | -                             | 0.3                  | -  | -                                     | Manufacture of textiles   |  |
| 14  | การผลิตเสื้อผ้าเครื่องแต่งกาย  | 2,134,415.2   | 1,029.2  | 6,426.0   | 8.8  | -  | -                             | 143.5                | 154.5  | 5,872.2                               | Manufacture of wearing apparels   |  |
| 15  | การผลิตเครื่องหนังและผลิตภัณฑ์ที่เกี่ยวข้อง  | 11,760.4  | -  | -   | -  | -  | -                             | -                    | -  | -                                     | Manufacture of leather and related products   |  |
| 16  | การผลิตไม้และผลิตภัณฑ์จากไม้และไม้ก๊อก (ยกเว้นเฟอร์นิเจอร์) การผลิตสิ่งของจากทางและวัสดุอุตสาหกรรมอื่น ๆ | 200,299.3   | 5,360.0  | -   | -  | 200.0  | -                             | -                    | -  | -                                     | Manufacture of wood and products of wood and cork (except furniture); manufacture of articles of straw and plaiting materials |  |
| 17  | การผลิตกระดาษและผลิตภัณฑ์กระดาษ  | D   | -  | -   | -  | -  | -                             | -                    | -  | -                                     | Manufacture of paper and paper products   |  |
| 18  | การพิมพ์และการผลิตซีดี ดีวีดี ซีดี ดีวีดี ซีดี ดีวีดี  | 43,700.8  | 39.7   | -   | -  | -  | -                             | 5.0                  | -  | 80.8                                  | Printing and reproduction of recorded media   |  |
| 20  | การผลิตเคมีภัณฑ์และผลิตภัณฑ์เคมี   | 235,554.0   | -  | -   | -  | -  | -                             | -                    | -  | -                                     | Manufacture of chemicals and chemical products  |  |
| 21  | การผลิตเภสัชภัณฑ์ เคมีภัณฑ์ที่ใช้รักษาโรค และผลิตภัณฑ์จากพืชและสัตว์ที่ใช้รักษาโรค                       | D   | -  | -   | -  | -  | -                             | -                    | -  | -                                     | Manufacture of pharmaceuticals, medicinal chemical and botanical products   |  |
| 22  | การผลิตผลิตภัณฑ์ยางและพลาสติก  | 36,924.5  | 328.5  | -   | -  | -  | -                             | 15.0                 | -  | -                                     | Manufacture of rubber and plastic products  |  |
| 23  | การผลิตผลิตภัณฑ์อื่น ๆ ที่ทำจากแร่โลหะ   | 261,968.6   | 256,731.3  | 5,205.3   | -  | -  | 2.1                           | -                    | -  | 30.0                                  | Manufacture of other non-metallic mineral products  |  |
| 24  | การผลิตโลหะขั้นมูลฐาน  | D   | -  | -   | -  | -  | -                             | -                    | -  | -                                     | Manufacture of basic metals   |  |
| 25  | การผลิตผลิตภัณฑ์โลหะประดิษฐ์ (ยกเว้นเครื่องจักรและอุปกรณ์)   | 235,547.4   | 218,796.5  | 872.0   | -  | -  | -                             | -                    | -  | 878.9                                 | Manufacture of fabricated metal products (excepts machinery and equipment)  |  |
| 26  | การผลิตผลิตภัณฑ์คอมพิวเตอร์ อิเล็กทรอนิกส์ และอุปกรณ์ที่ใช้ในทางทันตศาสตร์                               | D   | -  | D   | -  | -  | -                             | -                    | -  | -                                     | Manufacture of computers, electronic and optical products   |  |
| 28  | การผลิตเครื่องจักรและเครื่องมือ ซึ่งมีได้จัดประเภทไว้ในที่อื่น   | 96,725.4  | 96,725.4   | -   | -  | -  | -                             | -                    | -  | -                                     | Manufacture of machinery and equipment, n.e.c   |  |

ตาราง 11 รายรับทั้งสิ้นของสถานประกอบการอุตสาหกรรมผลิตในปี 2554 จำแนกตามหมวดย่อยอุตสาหกรรม (ต่อ)

TABLE 11 TOTAL RECEIPTS OF MANUFACTURING ESTABLISHMENTS IN 2011 BY DIVISION OF INDUSTRY (Cont'd)

(พันบาท In Thousand Baht)

| หมวดย่อยอุตสาหกรรม   | จำนวน<br>สถาน<br>ประกอบการ<br>Number of<br>establishments | รวม<br>Total | มูลค่าขายผลผลิต<br>Sales of<br>goods produce | รายได้จากการ<br>ขายสินค้า<br>ที่ซื้อมา<br>จากขายสินค้า<br>ที่ซื้อมา<br>Sales of<br>goods<br>purchased<br>for resale | รายได้จากการ<br>รับจ้าง<br>ทำการ<br>ผลิตสินค้า<br>Receipts<br>contract<br>and<br>commission<br>work | รายได้จากการ<br>บริการ<br>บำรุงรักษา<br>ซ่อมแซม<br>Receipts for<br>repair and<br>installation<br>work<br>done for others | รายได้<br>จากการ<br>ให้เช่าที่ดิน<br>Receipts<br>for rent<br>on land | ได้รับจาก<br>อาคาร<br>หรือที่ดิน ฯลฯ<br>Receipts for<br>rent on building,<br>vehicle,<br>machinery<br>and equipment | เงิน<br>ปันผล<br>Dividend | ดอกเบี้ย<br>Interest | กำไร<br>จากการ<br>เปลี่ยนแปลง<br>อัตรา<br>แลกเปลี่ยน<br>Gain form<br>currency<br>exchange | รายรับอื่น ๆ<br>Other<br>receipts | Division of industry  |
|--|---|--------------|--|---|---|--|--|---|---------------------------|----------------------|---|-----------------------------------|---|
| 29 การผลิตยานยนต์ รถพ่วง และรถกึ่งพ่วง   | 23  | 12,994.8     | 12,890.1                                     | 104.7   | -   | -  | -  | -   | -                         | -                    | -   | -                                 | - Manufacture of motor vehicles, trailers and semi-trailers               |
| 30 การผลิตอุปกรณ์ขนส่งอื่นๆ  | 3   | D            | D  | -   | -   | -  | -  | -   | -                         | -                    | -   | -                                 | - Manufacture of other transport equipment                                |
| 31 การผลิตเฟอร์นิเจอร์   | 66  | 60,991.1     | 60,366.7                                     | 605.2   | -   | -  | -  | -   | -                         | 19.2                 | -   | -                                 | - Manufacture of furniture  |
| 32 การผลิตผลิตภัณฑ์อื่นๆ   | 98  | 46,193.0     | 45,088.1                                     | 1,104.9   | -   | -  | -  | -   | -                         | -                    | -   | -                                 | - Other manufacturing   |
| 33 การซ่อมและการติดตั้งเครื่องจักรและอุปกรณ์   | 113   | 32,311.5     | 32,033.3                                     | 278.3   | -   | -  | -  | -   | -                         | -                    | -   | -                                 | - Repair and installation of machinery and equipment                      |
| 37 การจัดการน้ำเสีย  | 17  | 4,266.8      | 4,266.8                                      | -   | -   | -  | -  | -   | -                         | -                    | -   | -                                 | - Sewerage  |
| 38 การเก็บรวบรวมของเสีย การบำบัด และการกำจัดของเสีย รวมถึง การนำของเสียกลับมาใช้ใหม่ | 15  | 4,199.3      | 4,199.3                                      | -   | -   | -  | -  | -   | -                         | -                    | -   | -                                 | - Waste collection, treatment and disposal activities; materials recovery |

หมายเหตุ : D หมายถึง ตัวเลขที่ไม่เปิดเผย

Note : D means disclosure prohibited.

ที่มา : สำนักทะเบียนและอุตสาหกรรม พ.ศ.2555 : อุตสาหกรรมผลิต จังหวัดชัยภูมิ สำนักงานสถิติแห่งชาติ กระทรวงเทคโนโลยีสารสนเทศและการสื่อสาร

Source : The 2012 Business and Industrial Census : Manufacturing Industry, Chaiyaphum Province, National Statistical Office, Ministry of Information and Communication Technology.

ตาราง 12 มูลค่าตามบัญชีของสินทรัพย์ถาวรในปี 2554 จำแนกตามหมวดย่อยอุตสาหกรรม  
TABLE 12 BOOK VALUE OF FIXED ASSETS IN 2011 BY DIVISION OF INDUSTRY

| จำนวน<br>สถาน<br>ประกอบ<br>การ<br>Number<br>of<br>establish-<br>ments   | มูลค่าสินทรัพย์ต้นงวด Book value of fixed assets 1 Jan. 2011 |                    |                      |  | มูลค่าสินทรัพย์ปลายงวด Book value of fixed assets 31 Dec. 2011 |                  |                    |                      | Division of industry |  |                                       |                    |                  |                    |              |
|---|--|--------------------|----------------------|--|--|------------------|--------------------|----------------------|----------------------|--|---------------------------------------|--------------------|------------------|--------------------|--------------|
|   | รวม<br>Total   | ที่ดิน<br>Land     | ยานพาหนะ<br>Vehicles | เครื่องใช้<br>สำนักงาน<br>Office<br>appliances | เครื่องมือ<br>อื่นๆ<br>Other<br>tools                          | รวม<br>Total     | ที่ดิน<br>Land     | ยานพาหนะ<br>Vehicles |                      | เครื่องใช้<br>สำนักงาน<br>Office<br>appliances | เครื่องมือ<br>อื่นๆ<br>Other<br>tools |                    |                  |                    |              |
| <b>รวม</b>  | <b>74,759,052.9</b>  | <b>3,442,237.8</b> | <b>29,076,108.8</b>  | <b>35,171,424.4</b>                            | <b>3,260,302.6</b>   | <b>374,138.1</b> | <b>3,414,529.1</b> | <b>312.0</b>         | <b>81,458,838.3</b>  | <b>16,830,887.2</b>                            | <b>27,942,760.6</b>                   | <b>2,620,429.1</b> | <b>293,847.9</b> | <b>6,335,664.3</b> | <b>221.8</b> |
| 10 การผลิต<br>ผลิตภัณฑ์อาหาร  | 2,875  | 69,843,293.2       | 2,212,751.7          | 27,557,090.6                                   | 33,861,375.6   | 2,529,588.6      | 297,554.0          | 3,384,850.8          | 112.0                | 76,535,650.6                                   | 15,025,616.5                          | 26,068,756.5       | 224,759.7        | 6,309,071.8        | 105.8        |
| 11 การผลิตเครื่องดื่ม   | 23   | 150,056.3          | 31,129.0             | 45,845.0                                       | 49,583.4   | 21,554.8         | 446.4              | 1,497.7              | -                    | 136,339.9                                      | 32,249.0                              | 17,199.8           | 401.6            | 1,199.4            | -            |
| 13 การผลิตสิ่งทอ  | 840  | 475,008.6          | 136,202.8            | 224,943.4                                      | 23,650.7   | 78,094.7         | 1,759.0            | 10,358.0             | -                    | 432,448.1                                      | 138,377.2                             | 196,206.4          | 1,543.5          | 8,927.1            | -            |
| 14 การผลิตเสื้อผ้า<br>เครื่องแต่งกาย  | 867  | 1,524,679.3        | 384,888.7            | 698,204.1                                      | 227,142.3  | 150,831.2        | 60,976.6           | 2,536.5              | 100.0                | 1,906,963.9                                    | 937,427.6                             | 616,611.7          | 55,050.4         | 2,390.3            | 96.0         |
| 15 การผลิตเครื่องหนังและ<br>ผลิตภัณฑ์ที่เกี่ยวข้อง  | 11   | 14,683.8           | 3,370.0              | 5,180.0  | 497.6  | 5,532.0          | 29.2               | 75.0                 | -                    | 13,317.3                                       | 3,370.0                               | 4,521.6            | 26.4             | 60.9               | -            |
| 16 การผลิตไม้และผลิตภัณฑ์<br>จากไม้และไม้ก๊อก<br>(ยกเว้นเฟอร์นิเจอร์)<br>การผลิตสิ่งของจากทาง<br>การหัตถ์สิ่งของจากทาง<br>และวัสดุจากสานอื่นๆ | 870  | 401,330.4          | 151,649.3            | 161,014.0                                      | 8,080.4  | 77,895.1         | 1,036.4            | 1,555.2              | 100.0                | 375,833.6                                      | 152,931.7                             | 65,234.6           | 1,173.8          | 1,666.5            | 20.0         |
| 17 การผลิตกระดาษและ<br>ผลิตภัณฑ์กระดาษ  | 1  | D                  | D                    | D  | -  | D                | -                  | D                    | -                    | D  | D                                     | D                  | -                | D                  | -            |
| 18 การพิมพ์และการผลิตซ้ำ<br>สื่อบันทึกข้อมูล  | 51   | 114,848.7          | 46,299.5             | 20,063.1                                       | 25,347.0   | 19,283.4         | 3,335.6            | 520.0                | -                    | 107,055.8                                      | 46,649.5                              | 16,383.0           | 2,683.6          | 431.6              | -            |
| 20 การผลิตเคมีภัณฑ์และ<br>ผลิตภัณฑ์เคมี   | 9  | 86,795.3           | 15,500.0             | 33,790.0                                       | 802,050.0  | 14,276.0         | 117.0              | 2,062.3              | -                    | 702,877.9                                      | 171,500.0                             | 10,885.2           | 93.7             | 1,549.0            | -            |
| 21 การผลิตเภสัชภัณฑ์<br>เคมีภัณฑ์ที่ใช้รักษาโรค<br>และผลิตภัณฑ์จากพืช<br>และสัตว์ที่ใช้รักษาโรค   | 1  | D                  | D                    | D  | D  | D                | -                  | D                    | -                    | D  | D                                     | D                  | -                | D                  | -            |
| 22 การผลิตผลิตภัณฑ์ยาง<br>และพลาสติก  | 23   | 64,739.9           | 22,200.0             | 17,150.0                                       | 10,225.0   | 14,404.0         | 540.0              | 220.9                | -                    | 59,695.7                                       | 22,305.0                              | 16,262.5           | 487.1            | 1,040.5            | -            |
| 23 การผลิตผลิตภัณฑ์อื่น ๆ<br>ที่จำเพาะเจาะ  | 144  | 477,827.8          | 168,073.1            | 69,902.1                                       | 86,156.5   | 148,297.3        | 3,713.9            | 1,684.9              | -                    | 442,195.0                                      | 171,907.8                             | 65,367.8           | 3,518.3          | 1,511.1            | -            |
| 24 การผลิตโลหะขั้นมูลฐาน  | 1  | D                  | D                    | D  | -  | D                | -                  | D                    | -                    | D  | D                                     | D                  | -                | D                  | -            |

(พันบาท In Thousand Baht)

ตาราง 12 มูลค่าตามบัญชีของสินทรัพย์ถาวรในปี 2554 จำแนกตามหมวดย่อยอุตสาหกรรม (ต่อ)  
TABLE 12 BOOK VALUE OF FIXED ASSETS IN 2011 BY DIVISION OF INDUSTRY (Cont'd)

| จำนวน<br>สถาน<br>ประกอบ<br>การ<br>Number<br>of<br>establish-<br>ments                | มูลค่าสินทรัพย์ต้นงวด Book value of fixed assets 1 Jan. 2011 |                |   |                          | มูลค่าสินทรัพย์ปลายงวด Book value of fixed assets 31 Dec. 2011 |  |                                       |   | Division of industry |  |         |         |   |  |
|--|--|----------------|---|--------------------------|--|--|---------------------------------------|---|----------------------|--|---------|---------|---|--|
|  | รวม<br>Total   | ที่ดิน<br>Land | อาคารและ<br>สิ่งก่อสร้าง<br>Building<br>and<br>construction | เครื่องจักร<br>Machinery | ยานพาหนะ<br>Vehicles   | เครื่องใช้<br>สำนักงาน<br>Office<br>appliances | เครื่องมือ<br>อื่นๆ<br>Other<br>tools | เครื่องมือ<br>สำนักงาน<br>อื่นๆ<br>Other<br>tools |                      | สินทรัพย์<br>ถาวรอื่นๆ<br>Other<br>fixed<br>assets |         |         |   |  |
| 25 การผลิตผลิตภัณฑ์โลหะ (ยกเว้นเครื่องจักรและอุปกรณ์)                                | 301  | 410,568.8      | 142,765.4   | 115,816.9                | 46,436.6   | 99,324.8                                       | 1,802.0                               | 4,423.1   | 31,907.2             | 82,688.2   | 1,544.0 | 3,495.3 | - | Manufacture of fabricated metal products (excepts machinery and equipment) |
| 26 การผลิตผลิตภัณฑ์คอมพิวเตอร์อิเล็กทรอนิกส์และอุปกรณ์ที่ใช้ไม่ทางทัศนศาสตร์         | 28   | 53,234.3       | 14,016.8  | 18,906.1                 | 6,983.2  | 11,789.7                                       | 645.7                                 | 892.8   | 5,789.4              | 12,278.4   | 590.8   | 816.5   | - | Manufacture of computers, electronic and optical products                  |
| 28 การผลิตเครื่องจักรและเครื่องมืออื่นที่มีได้                                       | 23   | 28,812.6       | 14,215.5  | 5,974.7                  | 1,220.0  | 6,719.2  | 297.9                                 | 385.4   | 1,033.2              | 5,383.9  | 198.2   | 365.4   | - | Manufacture of machinery and equipment, n.e.c                              |
| 29 การผลิตยานยนต์ รถพ่วง และรถกึ่งพ่วง   | 3  | D              | D   | D                        | D  | D  | D                                     | D   | D                    | D  | D       | D       | D | Manufacture of motor vehicles, trailers and semi-trailers                  |
| 30 การผลิตอุปกรณ์ขนส่งอื่นๆ  | 66   | 67,176.2       | 21,438.0  | 19,714.2                 | 2,507.5  | 21,320.2                                       | 661.2                                 | 1,535.1   | 2,183.6              | 17,975.8   | 673.8   | 1,412.1 | - | Manufacture of other transport equipment                                   |
| 31 การผลิตเฟอร์นิเจอร์   | 98   | 79,819.7       | 21,654.2  | 26,880.4                 | 11,602.9   | 18,154.6                                       | 686.6                                 | 837.0   | 9,301.4              | 15,301.8   | 609.4   | 703.4   | - | Manufacture of furniture   |
| 32 การผลิตผลิตภัณฑ์อื่นๆ   | 113  | 139,276.3      | 47,929.5  | 47,929.5                 | 6,554.7  | 35,507.4                                       | 500.8                                 | 826.2   | 5,754.2              | 29,145.1   | 462.1   | 807.3   | - | Other manufacturing  |
| 33 การซ่อมแซมการติดตั้งเครื่องจักรและอุปกรณ์   | 17   | 11,678.5       | 2,479.2   | 3,995.1                  | 85.0   | 5,091.6  | -                                     | 27.6  | 25.5                 | 4,039.3  | -       | 33.6    | - | Repair and installation of machinery and equipment                         |
| 37 การจัดการน้ำเสีย  | 15   | 7,086.4        | 2,595.0   | 1,717.5                  | 1,754.0  | 933.0  | 26.0                                  | 61.0  | 1,359.0              | 825.0  | 22.5    | 28.0    | - | Sewerage   |
| 38 การเก็บรวบรวมของเสีย การบำบัด และ การกำจัดของเสีย รวมถึงการนำของเสียกลับมาใช้ใหม่ |  |                |   |                          |  |  |                                       |   |                      |  |         |         |   | Waste collection, treatment and disposal activities; materials recovery    |

หมายเหตุ : D หมายถึง ตัวเลขที่ไม่ได้เผยแพร่

Note : D means disclosure prohibited.

ที่มา : สำนักงานธุรกิจและอุตสาหกรรม พ.ศ.2555 : อุตสาหกรรมภาคการผลิต จังหวัดชัยภูมิ สำนักงานสถิติแห่งชาติ กระทรวงเทคโนโลยีสารสนเทศและการสื่อสาร

Source : The 2012 Business and Industrial Census : Manufacturing Industry, Chaiyaphum Province, National Statistical Office, Ministry of Information and Communication Technology.

ตาราง 13 มูลค่าสินทรัพย์ถาวรที่เปลี่ยนแปลงระหว่าง มกราคม - ธันวาคม 2554 จำแนกตามหมวดย่อยอุตสาหกรรม

TABLE 13 VALUE OF FIXED ASSETS CHANGED IN JANUARY - DECEMBER 2011 BY DIVISION OF INDUSTRY

(พันบาท In Thousand Baht)

| หมวดย่อยอุตสาหกรรม  | จำนวน<br>สถาน-<br>ประกอบการ<br>Number of<br>establishments | รวม<br>Total     | มูลค่าสินทรัพย์ถาวรที่เปลี่ยนแปลง   |   | Change in value of fixed assets | รวม<br>Total | Division of<br>industry   |
|---|--|------------------|---|---|---------------------------------|--------------|---|
|   |  |                  | มูลค่าสินทรัพย์<br>ถาวรที่ซื้อหรือ<br>ผลิตขึ้นเอง<br>Value of new<br>or cost producing<br>of fixed assets | มูลค่าสินทรัพย์<br>ถาวรที่ขาย<br>Value of disposal<br>of fixed assets |                                 |              |   |
| <b>รวม</b>  | <b>6,382</b>   | <b>178,541.5</b> | <b>178,417.3</b>  | <b>90.2</b>   | <b>34.0</b>                     | <b>34.0</b>  |   |
| 10 การผลิตผลิตภัณฑ์อาหาร  | 2,875  | 9,731.5          | 9,731.5   | -   | -                               | -            | - Manufacture of food products  |
| 11 การผลิตเครื่องดื่ม   | 23   | 999.0            | 965.0   | -   | -                               | 34.0         | Manufacture of beverages  |
| 13 การผลิตสิ่งทอ  | 840  | 23.8             | 23.8  | -   | -                               | -            | Manufacture of textiles   |
| 14 การผลิตเสื้อผ้าเครื่องแต่งกาย  | 867  | 163,175.8        | 163,155.1   | 20.7  | -                               | -            | Manufacture of wearing apparels   |
| 15 การผลิตเครื่องหนังและผลิตภัณฑ์ที่เกี่ยวข้อง  | 11   | 48.0             | 48.0  | -   | -                               | -            | Manufacture of leather and related products   |
| 16 การผลิตไม้และผลิตภัณฑ์จากไม้และไม้ก๊อก<br>(ยกเว้นเฟอร์นิเจอร์) การผลิตสิ่งของจากฟาง<br>และวัสดุจากสานอื่นๆ | 870  | 14.0             | 14.0  | -   | -                               | -            | Manufacture of wood and products of wood<br>and cork (except furniture); manufacture<br>of articles of straw and plaiting materials |
| 17 การผลิตกระดาษและผลิตภัณฑ์กระดาษ  | 1  | -                | -   | -   | -                               | -            | Manufacture of paper and paper products   |
| 18 การพิมพ์และการผลิตซ้ำสื่อบันทึกข้อมูล  | 51   | 2,137.7          | 2,087.7   | 50.0  | -                               | -            | Printing and reproduction of recorded media   |
| 20 การผลิตเคมีภัณฑ์และผลิตภัณฑ์เคมี   | 9  | -                | -   | -   | -                               | -            | Manufacture of chemicals and chemical products  |
| 21 การผลิตเภสัชภัณฑ์ เคมีภัณฑ์ที่ใช้รักษาโรค<br>และผลิตภัณฑ์จากพืชและสัตว์ที่ใช้รักษาโรค                      | 1  | -                | -   | -   | -                               | -            | Manufacture of pharmaceuticals,<br>medicinal chemical and botanical products  |
| 22 การผลิตผลิตภัณฑ์ยางและพลาสติก  | 23   | -                | -   | -   | -                               | -            | Manufacture of rubber and plastic products  |
| 23 การผลิตผลิตภัณฑ์อื่นๆ ที่ทำจากแร่โลหะ  | 144  | 72.0             | 72.0  | -   | -                               | -            | Manufacture of other non-metallic<br>mineral products   |
| 24 การผลิตโลหะขั้นมูลฐาน  | 1  | -                | -   | -   | -                               | -            | Manufacture of basic metals   |
| 25 การผลิตผลิตภัณฑ์โลหะประดิษฐ์<br>(ยกเว้นเครื่องจักรและอุปกรณ์)  | 301  | 1,752.3          | 1,752.3   | -   | -                               | -            | Manufacture of fabricated metal products<br>(excepts machinery and equipment)   |
| 26 การผลิตผลิตภัณฑ์คอมพิวเตอร์ อิเล็กทรอนิกส์<br>และอุปกรณ์ที่ใช้ในทางทัศนศาสตร์                              | 2  | -                | -   | -   | -                               | -            | Manufacture of computers, electronic and<br>optical products  |
| 28 การผลิตเครื่องจักรและเครื่องมือ<br>ซึ่งไม่ได้จัดประเภทไว้ในที่อื่น   | 28   | 30.0             | 30.0  | -   | -                               | -            | Manufacture of machinery and<br>equipment, n.e.c  |

ตาราง 13 มูลค่าสินทรัพย์ถาวรที่เปลี่ยนแปลงระหว่าง มกราคม - ธันวาคม 2554 จำแนกตามหมวดย่อยอุตสาหกรรม (ต่อ)

TABLE 13 VALUE OF FIXED ASSETS CHANGED IN JANUARY - DECEMBER 2011 BY DIVISION OF INDUSTRY (Cont'd)

(พันบาท In Thousand Baht)

| หมวดย่อยอุตสาหกรรม   | จำนวน<br>สถาน-<br>ประกอบการ<br>Number of<br>establishments | รวม<br>Total | มูลค่าสินทรัพย์ถาวรที่เปลี่ยนแปลง   |   | Change in value of fixed assets                   |   | Division of industry  |
|--|--|--------------|---|---|---|---|---|
|  |  |              | มูลค่าสินทรัพย์<br>ถาวรที่ซื้อหรือ<br>ผลิตขึ้นเอง<br>Value of new<br>or cost producing<br>of fixed assets | มูลค่าสินทรัพย์<br>ถาวรที่ขาย<br>Value of disposal<br>of fixed assets | ค่าโอน<br>กรรมสิทธิ์<br>Ownership<br>transfer fee |   |   |
| 29 การผลิตยานยนต์ รถพ่วง และรถกึ่งพ่วง   | 23   | 154.4        | 154.4   | -   | -   | - | - Manufacture of motor vehicles, trailers and semi-trailers               |
| 30 การผลิตอุปกรณ์ขนส่งอื่นๆ  | 3  | -            | -   | -   | -   | - | - Manufacture of other transport equipment                                |
| 31 การผลิตเฟอร์นิเจอร์   | 66   | 29.3         | 9.8   | 19.5  | -   | - | - Manufacture of furniture  |
| 32 การผลิตผลิตภัณฑ์อื่นๆ   | 98   | 80.0         | 80.0  | -   | -   | - | Other manufacturing   |
| 33 การซ่อมและการติดตั้งเครื่องจักรและอุปกรณ์   | 113  | 293.3        | 293.3   | -   | -   | - | - Repair and installation of machinery and equipment                      |
| 37 การจัดการน้ำเสีย  | 17   | 0.6          | 0.6   | -   | -   | - | Sewerage  |
| 38 การเก็บรวบรวมของเสีย การบำบัด<br>และการกำจัดของเสีย รวมถึง<br>การนำของเสียกลับมาใช้ใหม่ | 15   | -            | -   | -   | -   | - | - Waste collection, treatment and disposal activities; materials recovery |

หมายเหตุ : D หมายถึง ตัวเลขที่ไม่เปิดเผย

Note : D means disclosure prohibited.

ที่มา : สำนักงานธุรกิจและอุตสาหกรรม พ.ศ.2555 : อุตสาหกรรมการผลิต จังหวัดชัยภูมิ สำนักงานสถิติแห่งชาติ กระทรวงเทคโนโลยีสารสนเทศและการสื่อสาร

Source : The 2012 Business and Industrial Census : Manufacturing Industry, Chaiyaphum Province, National Statistical Office, Ministry of Information and Communication Technology.

ภาคผนวก



**ภาคผนวก ก**  
**ระเบียบวิธี**  
**จังหวัดชัยภูมิ**

**1. แผนการสุ่มตัวอย่าง**

**1.1 สถานประกอบการที่มีจำนวนคนทำงาน 1 – 10 คน**

แผนการสุ่มตัวอย่างที่ใช้เป็นแบบ Stratified Systematic Sampling โดยมีประเภทมาตรฐานอุตสาหกรรม (ประเทศไทย) ปี 2552 (Thailand Standard Industrial Classification: TSIC 2009) ในระดับกิจกรรมเป็นสตราตัม และสถานประกอบการเป็นหน่วยตัวอย่าง

**1) การจัดสตราตัม**

ประเภทมาตรฐานอุตสาหกรรม (ประเทศไทย) ปี 2552 (Thailand Standard Industrial Classification: TSIC 2009) ในระดับกิจกรรมเป็นสตราตัม ซึ่งมีทั้งสิ้น 409 สตราตัม

**2) การเลือกตัวอย่าง**

ได้ทำการเลือกสถานประกอบการตัวอย่างในแต่ละสตราตัม ด้วยวิธีการสุ่มแบบมีระบบ อย่างอิสระต่อกัน ได้จำนวนสถานประกอบการตัวอย่างทั้งสิ้น 827 แห่ง จากทั้งสิ้น 6,419 แห่ง

**1.2 สถานประกอบการที่มีจำนวนคนทำงานตั้งแต่ 11 คนขึ้นไป**

กำหนดให้ทุกสถานประกอบการเป็นหน่วยตัวอย่าง โดยให้ทำการเจนนับสถานประกอบการทุกแห่งจำนวนทั้งสิ้น 253 แห่ง

สรุป จำนวนสถานประกอบการที่ต้องเจนนับมีทั้งสิ้น 1,080 แห่ง

**2. วิธีการประมาณผล**

การเสนอผลการสำรวจ ได้เสนอผลในระดับจังหวัด โดยจำแนกตามการประกอบกิจกรรมทางเศรษฐกิจ ตามการจัดประเภทมาตรฐานอุตสาหกรรมประเทศไทย ปี 2552 (Thailand Standard Industrial Classification: TSIC-2009) ในระดับหมวดย่อย และขนาดของสถานประกอบการ (วัดด้วยจำนวนคนทำงาน) ออกเป็น 6 ขนาด ดังนี้

| ขนาดของสถานประกอบการ | 1      | 2       | 3       | 4       | 5        | 6     |
|----------------------|--------|---------|---------|---------|----------|-------|
| จำนวนคนทำงาน         | 1 – 15 | 16 – 25 | 26 – 30 | 31 – 50 | 51 – 200 | > 200 |

ในการประมาณค่า กำหนดให้

$q = 1, 2, 3, \dots, n_{jklmp}$  (สถานประกอบการตัวอย่าง)

$p = 1, 2, 3, \dots, 12$  (ขนาดของสถานประกอบการ)

$m = 1, 2, 3, \dots, 409$  (กิจกรรม)

$l = 1, 2, 3, \dots, 164$  (หมู่ย่อย)

$k = 1, 2, 3, \dots, 78$  (หมู่ใหญ่)

$j = 1, 2, 3, \dots, 28$  (หมวดย่อย)

## 2.1 การประมาณผลสำหรับสถานประกอบการที่มีจำนวนคนทำงาน 1 – 10 คน

สูตรการประมาณค่ายอดรวมของลักษณะที่ต้องการศึกษา  $X$  สำหรับสถานประกอบการที่มีจำนวนคนทำงาน 1 – 10 คน หมวดย่อย  $j$  คือ

$$\hat{X}'_j = \sum_{k=1}^{78} \sum_{l=1}^{164} \sum_{m=1}^{409} \hat{X}'_{jklm}$$

โดยที่

$\hat{X}'_{jklm}$  คือ ค่าประมาณยอดรวมของลักษณะที่ต้องการศึกษา  $X$  สำหรับสถานประกอบการที่มีคนทำงาน 1 – 10 คน กิจกรรม  $m$  หมู่ย่อย  $l$  หมู่ใหญ่  $k$  หมวดย่อย  $j$  ซึ่ง

$$\hat{X}'_{jklm} = w'_{jklm} \sum_{p=1}^2 \sum_{q=1}^{n_{jklmp}} x_{jklmpq}$$

$x_{jklmpq}$  คือ ค่าของลักษณะที่ต้องการศึกษา  $X$  ของสถานประกอบการตัวอย่าง  $q$  ขนาดของสถานประกอบการ  $p$  กิจกรรม  $m$  หมู่ย่อย  $l$  หมู่ใหญ่  $k$  หมวดย่อย  $j$

$w'_{jklm}$  คือ ค่าถ่วงน้ำหนักสำหรับสถานประกอบการที่มีคนทำงาน 1 – 10 คน กิจกรรม  $m$  หมู่ย่อย  $l$  หมู่ใหญ่  $k$  หมวดย่อย  $j$  ซึ่ง

$$w'_{jklm} = \frac{N'_{jklm}}{n'_{jklm}}$$

$N'_{jklm}$  คือ จำนวนสถานประกอบการทั้งสิ้น สำหรับสถานประกอบการที่มีคนทำงาน 1 – 10 คน กิจกรรม  $m$  หมู่ย่อย  $l$  หมู่ใหญ่  $k$  หมวดย่อย  $j$

$n'_{jklm}$  คือ จำนวนสถานประกอบการตัวอย่างที่เจงนับได้ทั้งสิ้น สำหรับสถานประกอบการที่มีคนทำงาน 1 – 10 คน กิจกรรม  $m$  หมู่ย่อย  $l$  หมู่ใหญ่  $k$  หมวดย่อย  $j$

## 2.2 การประมาณผลสำหรับสถานประกอบการที่มีจำนวนคนทำงาน 11 คนขึ้นไป

สูตรการประมาณค่ายอดรวมของลักษณะที่ต้องการศึกษา  $X$  สำหรับสถานประกอบการที่มีจำนวนคนทำงานตั้งแต่ 11 คนขึ้นไป ( $p = 3, 4, 5, \dots, 12$ ) หมวดย่อย  $j$  คือ

$$\hat{X}_{jp} = \sum_{k=1}^{78} \sum_{l=1}^{164} \sum_{m=1}^{409} \hat{X}_{jklmp}$$

โดยที่

$\hat{X}_{jklmp}$  คือ ค่าประมาณยอดรวมของลักษณะที่ต้องการศึกษา  $X$  สำหรับสถานประกอบการที่มีขนาดของสถานประกอบการ  $p$  กิจกรรม  $m$  หมู่ย่อย  $l$  หมู่ใหญ่  $k$  หมวดย่อย  $j$  ซึ่ง

$$\hat{X}_{jklmp} = \frac{N_{jklmp}}{N'_{jklmp}} \sum_{q=1}^{n_{jklmp}} x_{jklmpq}$$

$x_{jklmpq}$  คือ ค่าของลักษณะที่ต้องการศึกษา  $X$  ของสถานประกอบการตัวอย่าง  $q$  ขนาดของสถานประกอบการ  $p$  กิจกรรม  $m$  หมู่ย่อย  $l$  หมู่ใหญ่  $k$  หมวดย่อย  $j$

$N_{jklmp}$  คือ จำนวนสถานประกอบการทั้งสิ้น สำหรับสถานประกอบการที่มีขนาดของสถานประกอบการ  $p$  กิจกรรม  $m$  หมู่ย่อย  $l$  หมู่ใหญ่  $k$  หมวดย่อย  $j$

$N'_{jklmp}$  คือ จำนวนสถานประกอบการที่แจงนับได้ทั้งสิ้น สำหรับสถานประกอบการที่มีขนาดของสถานประกอบการ  $p$  กิจกรรม  $m$  หมู่ย่อย  $l$  หมู่ใหญ่  $k$  หมวดย่อย  $j$

### 2.3 การประมาณค่าสัมประสิทธิ์ความแปรผันของค่าประมาณยอดรวม

1) สูตรการประมาณค่าความแปรปรวนของค่าประมาณยอดรวมของลักษณะที่ต้องการศึกษา  $X$  สำหรับสถานประกอบการที่มีจำนวนคนทำงาน 1 – 10 คนขึ้นไป หมวดย่อย  $j$  คือ

$$\hat{V}(\hat{X}'_{jklm}) = N_{jklm} (N_{jklm} - n_{jklm}) \frac{s_{jklm}^2}{n_{jklm}}$$

โดยที่

$$s_{jklm}^2 = \frac{1}{n_{jklm} - 1} \left[ \sum_{q=1}^{n_{jklm}} x_{jklmq}^2 - \frac{\left( \sum_{q=1}^{n_{jklm}} x_{jklmq} \right)^2}{n_{jklm}} \right]$$

2) สูตรการประมาณค่าสัมประสิทธิ์ความแปรผันของค่าประมาณยอดรวมของลักษณะที่ต้องการศึกษา  $X$  สำหรับสถานประกอบการที่มีจำนวนคนทำงาน 1 – 10 คน หมวดย่อย  $j$  คือ

$$C.V.j = \frac{\sqrt{\sum_{k=1}^{78} \sum_{l=1}^{164} \sum_{m=1}^{409} \hat{V}(\hat{X}'_{jklm})}}{\sum_{k=1}^{78} \sum_{l=1}^{164} \sum_{m=1}^{409} \hat{X}'_{jklm}}$$

### 3. วิธีการเก็บรวบรวมข้อมูล

การเก็บรวบรวมข้อมูลใช้วิธีส่งเจ้าหน้าที่ ซึ่งเป็นข้าราชการและลูกจ้างของสำนักงานสถิติแห่งชาติออกไปทำการสัมภาษณ์เจ้าของผู้ประกอบการ หรือผู้ที่ได้รับมอบหมายให้ตอบข้อมูลของสถานประกอบการ อุตสาหกรรมการผลิต ในระหว่างเดือนพฤษภาคม – สิงหาคม พ.ศ. 2555

### 4. การประมวลผลข้อมูล

การประมวลผลข้อมูลทุกขั้นตอน และการจัดทำรายงานผลระดับจังหวัด ดำเนินการที่สำนักงานสถิติจังหวัด โดยสำนักงานสถิติแห่งชาติในส่วนกลางให้การสนับสนุนทางด้านวิชาการ เช่น การจัดทำโปรแกรมสำหรับการบันทึกข้อมูลและการประมวลผลข้อมูล และการจัดทำต้นฉบับตารางเสนอผล และรายงานผล เป็นต้น สำหรับการประมวลผลระดับภาคและทั่วประเทศ ดำเนินการที่สำนักงานสถิติแห่งชาติในส่วนกลาง

### 5. การปิดตัวเลข

ผลรวมของแต่ละจำนวนอาจไม่เท่ากับยอดรวม ทั้งนี้เนื่องจากการปัดเศษ

### 6. ความคลาดเคลื่อนของข้อมูล

ข้อมูลที่น่าเสนอไว้ในรายงานฉบับนี้อาจจะมีความคลาดเคลื่อนอยู่บ้าง ความคลาดเคลื่อนดังกล่าวเป็นความคลาดเคลื่อนจากการสุ่มตัวอย่าง (Sampling error) และความคลาดเคลื่อนที่ไม่ได้เกิดจากการสุ่มตัวอย่าง (Non-Sampling error) เช่น ผู้ตอบไม่ให้ข้อมูลตามความเป็นจริง ข้อมูลในแบบสอบถามไม่ครบถ้วน การลงรหัสผิดพลาดหรือการบันทึกข้อมูลผิดพลาด เป็นต้น อย่างไรก็ตาม สำนักงานสถิติแห่งชาติได้พยายามควบคุมให้ข้อมูลมีความคลาดเคลื่อนน้อยที่สุด จึงขอให้ผู้ใช้ข้อมูลใช้ข้อมูลด้วยความระมัดระวังตามสมควร

ตาราง 1 ค่ำ c.v. ของจำนวนคนทำงาน ลูกจ้าง ค่าตอบแทนแรงงาน มูลค่าผลผลิต และค่าใช้จ่ายชั้นกลาง และค่าใช้จ่ายชั้นกลาง จำแนกตามประเภทอุตสาหกรรม สำหรับขนาดของสถานประกอบการ 1 - 10 คน

TABLE 1 c.v. OF NUMBER OF PERSONS ENGAGED, EMPLOYEES, REMUNERATION, VALUE OF GROSS OUTPUT AND INTERMEDIATE CONSUMPTION BY CATEGORY OF INDUSTRY FOR ESTABLISHMENTS WITH 1 - 10 PERSONS ENGAGED

| รหัส<br>Code | ประเภทอุตสาหกรรม   | ลูกจ้าง Employees |                           |                 | มูลค่าผลผลิต<br>Value of<br>gross output | ค่าใช้จ่าย<br>ชั้นกลาง<br>Intermediate<br>consumption | Category of industry   |
|--------------|--|-------------------|---------------------------|-----------------|--|---|--|
|              |  | จำนวน<br>Number   | ค่าตอบแทน<br>Remuneration | จำนวน<br>Number |  |   |  |
|              | <b>รวม</b>   | <b>0.0636</b>     | <b>0.1119</b>             | <b>0.1837</b>   | <b>0.0702</b>                            | <b>0.0851</b>   | <b>Total</b>   |
| 10           | การผลิตภัตตาคาร  | 0.1134            | 0.2108                    | **              | 0.1181                                   | 0.1477  | Manufacture of food products   |
| 11           | การผลิตเครื่องดื่ม   | 0.0413            | 0.1137                    | 0.0936          | 0.2201                                   | 0.2777  | Manufacture of beverages   |
| 12           | การผลิตผลิตภัณฑ์ยาสูบ  | 0.1587            | **                        | 0.2680          | 0.2055                                   | 0.2067  | Manufacture of tobacco products  |
| 13           | การผลิตสิ่งทอ  | 0.1167            | 0.2833                    | 0.2869          | 0.2675                                   | 0.2887  | Manufacture of textiles  |
| 14           | การผลิตเสื้อผ้าเครื่องแต่งกาย  | 0.1121            | 0.1896                    | 0.2014          | 0.1518                                   | 0.1485  | Manufacture of wearing apparels  |
| 15           | การผลิตเครื่องหนังและผลิตภัณฑ์ที่เกี่ยวข้อง  |                   |                           |                 |  |   | Manufacture of leather and related products  |
| 16           | การผลิตไม้และผลิตภัณฑ์จากไม้และไม้ก๊อก<br>(ยกเว้นเฟอร์นิเจอร์) การผลิตสิ่งของ<br>จากฟางและวัสดุถิ่นที่อื่น ๆ | 0.2192            | **                        | **              | 0.1939                                   | 0.1775  | Manufacture of wood and products<br>of wood and cork (except furniture);<br>manufacture of articles of straw and<br>plaiting materials |
| 17           | การผลิตกระดาษและผลิตภัณฑ์กระดาษ  | *                 | -                         | -               | *  | *   | Manufacture of paper and paper products  |
| 18           | การพิมพ์และการผลิตสิ่งพิมพ์ที่ข้อมูล   | 0.1248            | **                        | **              | 0.1453                                   | 0.1465  | Printing and reproduction of recorded<br>media   |
| 20           | การผลิตเคมีภัณฑ์และผลิตภัณฑ์เคมี   | *                 | *                         | *               | *  | *   | Manufacture of chemicals and chemical<br>products  |

ตาราง 1 ค.ว. ของจำนวนคนทำงาน ลูกจ้าง ค่าตอบแทนแรงงาน มูลค่าผลผลิต และค่าใช้จ่ายชั้นกลาง จำนวนตามประเภทอุตสาหกรรม สำหรับขนาดของสถานประกอบการ 1 - 10 คน (ต่อ)

TABLE 1 c.v. OF NUMBER OF PERSONS ENGAGED, EMPLOYEES, REMUNERATION, VALUE OF GROSS OUTPUT AND INTERMEDIATE CONSUMPTION BY

CATEGORY OF INDUSTRY FOR ESTABLISHMENTS WITH 1 - 10 PERSONS ENGAGED (cont'd)

| รหัส<br>Code | ประเภทอุตสาหกรรม   | ลูกจ้าง Employees                                |                 |                                     | มูลค่าผลผลิต<br>Value of<br>gross output | ค่าใช้จ่าย<br>ชั้นกลาง<br>Intermediate<br>consumption | Category of industry   |
|--------------|--|--|-----------------|-------------------------------------|--|---|--|
|              |  | จำนวน<br>คนทำงาน<br>Number of<br>persons engaged | จำนวน<br>Number | ค่าตอบแทน<br>แรงงาน<br>Remuneration |  |   |  |
| 21           | การผลิตเภสัชภัณฑ์ เคมีภัณฑ์ที่ใช้รักษาโรค และผลิตภัณฑ์จากพืชและสัตว์ที่ใช้รักษาโรค | *  | *               | *                                   | *  | *   | Manufacture of pharmaceuticals, medicinal chemical and botanical products  |
| 22           | การผลิตผลิตภัณฑ์ยางและพลาสติก  | *  | *               | *                                   | 0.0278                                   | 0.0296  | Manufacture of rubber and plastic products                                 |
| 23           | การผลิตผลิตภัณฑ์อื่นๆ ที่ทำจากแร่โอไลเทส   | 0.0528   | 0.0858          | 0.1093                              | 0.1582                                   | 0.1748  | Manufacture of other non-metallic mineral products                         |
| 24           | การผลิตโลหะขั้นมูลฐาน  | *  | *               | *                                   | *  | *   | Manufacture of basic metals  |
| 25           | การผลิตผลิตภัณฑ์โลหะประดิษฐ์ (ยกเว้นเครื่องจักรและอุปกรณ์)                         | 0.0885   | 0.1641          | 0.1724                              | 0.1721                                   | 0.1941  | Manufacture of fabricated metal products (excepts machinery and equipment) |
| 28           | การผลิตเครื่องจักรและเครื่องมือ ซึ่งมีได้จัดประเภทไว้ในที่อื่น                     | 0.1810   | **              | **                                  | **                                       | **  | Manufacture of machinery and equipment, n.e.c                              |
| 29           | การผลิตยานยนต์ รถพ่วง และรถกึ่งพ่วง  | 0.1115   | **              | **                                  | 0.2587                                   | 0.2543  | Manufacture of motor vehicles, trailers and semi-trailers                  |
| 30           | การผลิตอุปกรณ์ขนส่งอื่นๆ   | *  | -               | -                                   | *  | *   | Manufacture of other transport equipment                                   |
| 31           | การผลิตเฟอร์นิเจอร์  | 0.0996   | **              | **                                  | **                                       | **  | Manufacture of furniture   |
| 32           | การผลิตผลิตภัณฑ์อื่นๆ  | 0.0694   | 0.1877          | 0.2294                              | 0.1027                                   | 0.1270  | Other manufacturing  |

ตาราง 1 ค่า c.v. ของจำนวนคนทำงาน ลูกจ้าง ค่าตอบแทนแรงงาน มูลค่าผลผลิต และค่าใช้จ่ายชั้นกลาง และค่าใช้จ่ายชั้นกลาง จำแนกตามประเภทอุตสาหกรรม สำหรับขนาดของสถานประกอบการ 1 - 10 คน (ต่อ)

TABLE 1 c.v. OF NUMBER OF PERSONS ENGAGED, EMPLOYEES, REMUNERATION, VALUE OF GROSS OUTPUT AND INTERMEDIATE CONSUMPTION BY CATEGORY OF INDUSTRY FOR ESTABLISHMENTS WITH 1 - 10 PERSONS ENGAGED (cont'd)

| รหัส<br>Code | ประเภทอุตสาหกรรม   | จำนวน<br>คนทำงาน<br>Number of<br>persons engaged |                                     | ลูกจ้าง Employees |                                     | มูลค่าผลผลิต<br>Value of<br>gross output | ค่าใช้จ่าย<br>ชั้นกลาง<br>Intermediate<br>consumption | Category of industry  |
|--------------|--|--|-------------------------------------|-------------------|-------------------------------------|--|---|---|
|              |  | จำนวน<br>Number                                  | ค่าตอบแทน<br>แรงงาน<br>Remuneration | จำนวน<br>Number   | ค่าตอบแทน<br>แรงงาน<br>Remuneration |  |   |   |
| 33           | การซ่อมและการติดตั้งเครื่องจักรและอุปกรณ์  | 0.1351   |                                     | **                | 0.2884                              | 0.1647                                   | 0.1982  | Repair and installation of machinery and equipment                      |
| 37           | การจัดการน้ำเสีย   | 0.0332   |                                     | 0.2312            | 0.2353                              | 0.0856                                   | 0.0856  | Sewerage  |
| 38           | การเก็บรวบรวมของเสีย การบำบัด และการกำจัดของเสีย รวมถึงการนำของเสียกลับมาใช้ใหม่ | *  |                                     | *                 | *                                   | 0.0185                                   | 0.0113  | Waste collection, treatment and disposal activities; materials recovery |

หมายเหตุ : (1) \* หมายถึง ไม่สามารถประมาณค่าได้

(2) \*\* หมายถึง ค่า c.v. มีค่าสูง

ที่มา : สำนักธุรกิจและอุตสาหกรรม พ.ศ. 2555 : อุตสาหกรรมการผลิต จังหวัดชัยภูมิ สำนักงานสถิติแห่งชาติ กระทรวงเทคโนโลยีสารสนเทศและการสื่อสาร

Note : (1) \* means this value cannot be estimated.

(2) \*\* means this value is not acceptable

Source : The 2012 Business and Industrial Census : Manufacturing Industry, Chaiyaphum Province, National Statistical Office, Ministry of Information and Communication Technology.

## ภาคผนวก ข

### คำนิยาม

#### แนวคิดและคำนิยาม

##### 1. สถานประกอบการอุตสาหกรรมการผลิต

หมายถึง สถานประกอบการที่ดำเนินกิจการเกี่ยวกับการผลิต ซึ่งหมายถึงการเปลี่ยนรูปวัตถุดิบให้เป็นผลิตภัณฑ์ชนิดใหม่ด้วยเครื่องจักรหรือเคมีภัณฑ์ โดยไม่คำนึงถึงว่างานนั้นทำด้วยเครื่องจักรหรือด้วยมือหรือทำในโรงงาน โรงซ่อม หรือเคหะสถาน หรือผลิตภัณฑ์นั้นขายส่งหรือขายปลีกก็ตาม การประกอบชิ้นส่วนของผลิตภัณฑ์นั้นว่าเป็นการผลิตด้วย

##### 2. การจำแนกประเภทอุตสาหกรรมการผลิต

ในการจัดทำสำมะโนธุรกิจและอุตสาหกรรม พ.ศ. 2555 ได้จำแนกประเภทอุตสาหกรรมการผลิตตามกิจกรรมทางเศรษฐกิจทุกประเภท ตามการจัดประเภทมาตรฐานอุตสาหกรรมประเทศไทย ปี 2552 (Thailand Standard Industrial Classification : TSIC-2009) ซึ่งอุตสาหกรรมผลิตจัดอยู่ในประเภท D E และ J เฉพาะหมวดย่อย 58

การจัดจำแนกโครงสร้างประเภทอุตสาหกรรมการผลิต เป็นดังนี้

**หมวดย่อยอุตสาหกรรม** ได้แก่ กลุ่มอุตสาหกรรม ซึ่งแบ่งเป็นกลุ่มย่อยจากหมวดใหญ่ และใช้แทนด้วยเลขรหัส 2 ตัวแรก ตั้งแต่รหัส 10 – 33 37 – 39 และ 58 รวม 28 หมวดย่อย

**หมู่ใหญ่อุตสาหกรรม** ได้แก่ กลุ่มอุตสาหกรรม ซึ่งแบ่งเป็นกลุ่มย่อยจากหมวดย่อยอุตสาหกรรม และใช้แทนด้วยเลขรหัส 3 ตัวแรก ตั้งแต่รหัส 101 – 332 370 - 390 และ 581 - 582 รวม 78 หมู่ใหญ่

**หมู่ย่อยอุตสาหกรรม** ได้แก่ กลุ่มอุตสาหกรรม ซึ่งแบ่งเป็นกลุ่มย่อยจากหมู่ใหญ่อุตสาหกรรม และใช้แทนด้วยเลขรหัส 4 ตัวแรก ตั้งแต่รหัส 1011 – 3320 3700 - 3900 และ 5811 - 5820 รวม 164 หมู่ย่อย

**กิจกรรมอุตสาหกรรม** ได้แก่ กลุ่มอุตสาหกรรมที่ย่อยที่สุด และใช้แทนด้วยเลขรหัส 5 ตัวแรก ตั้งแต่รหัส 10111 – 33200 37000 - 39000 และ 58111 – 58203 รวม 409 กิจกรรม

##### 3. รูปแบบการจัดตั้งตามกฎหมาย

###### 3.1 ส่วนบุคคล ห้างหุ้นส่วนสามัญที่ไม่เป็นนิติบุคคล

หมายถึง สถานประกอบการที่มีเจ้าของเป็นบุคคลธรรมดา คนเดียวหรือหลายคนรวมกัน และให้หมายรวมถึงห้างหุ้นส่วนสามัญที่ไม่จดทะเบียนเป็นนิติบุคคลด้วย

###### 3.2 ห้างหุ้นส่วนสามัญนิติบุคคล ห้างหุ้นส่วนจำกัด

หมายถึง สถานประกอบการที่จัดตั้งขึ้น โดยมีบุคคลตั้งแต่ 2 คนขึ้นไปรวมทุนกันเพื่อประกอบการผลิตและมีความรับผิดชอบร่วมกัน โดยการจดทะเบียนตามกฎหมาย

###### 3.3 บริษัทจำกัด บริษัทจำกัด (มหาชน)

บริษัทจำกัด หมายถึง สถานประกอบการที่จัดตั้งขึ้นโดยผู้ริเริ่มคณะหนึ่ง และได้จดทะเบียนถูกต้องตามกฎหมาย โดยมีผู้ริเริ่มดำเนินการอย่างน้อย 7 คนขึ้นไป

บริษัทจำกัด (มหาชน) หมายถึง สถานประกอบการที่จัดตั้งขึ้นโดยการจดทะเบียนจัดตั้งบริษัท การควบบริษัท หรือการแปรสภาพบริษัท และวัตถุประสงค์ที่จะขายหุ้นต่อประชาชน โดยมีผู้ริเริ่มดำเนินการตั้งแต่ 15 คนขึ้นไป



### 3.4 ส่วนราชการ รัฐวิสาหกิจ

หมายถึง สถานประกอบการที่รัฐบาลเป็นเจ้าของหรือมีทุนอยู่ด้วยไม่น้อยกว่าร้อยละ 50 ของทุนทั้งหมด ในที่นี้หมายรวมถึงสถานประกอบการที่ดำเนินการโดยรัฐบาลด้วย ได้แก่ เรือรบ โรงฆ่าสัตว์ เป็นต้น

### 3.5 สหกรณ์

หมายถึง สถานประกอบการที่จัดตั้งขึ้นในรูปของสหกรณ์ โดยจดทะเบียนถูกต้องตามกฎหมายว่าด้วยสหกรณ์ โดยมีผู้ก่อตั้งไม่น้อยกว่า 10 คน

### 3.6 รูปแบบอื่น ๆ

หมายถึง สถานประกอบการที่จัดตั้งในรูปแบบอื่น ๆ นอกเหนือจากที่กล่าวแล้วข้างต้น เช่น สมาคม สโมสร กลุ่มแม่บ้าน เป็นต้น

## 4. รูปแบบการจัดตั้งทางเศรษฐกิจ

### 4.1 สำนักงานแห่งเดียว

หมายถึง สถานประกอบการที่ไม่เป็นสาขาหรือหน่วยย่อยของสถานประกอบการอื่น และไม่มีสาขาหรือหน่วยงานย่อยอื่น

### 4.2 สำนักงานใหญ่

หมายถึง สถานประกอบการที่เป็นเจ้าของและควบคุมกิจการของสถานประกอบการอื่นที่เป็นสำนักงานสาขาหรือหน่วยงานย่อย

### 4.3 สำนักงานสาขา

หมายถึง สถานประกอบการที่เป็นสาขาหรือหน่วยงานย่อยของสถานประกอบการอื่นที่เป็นสำนักงานใหญ่

## 5. ทุนจดทะเบียน

ทุนจดทะเบียนหรือทุนรับอนุญาต หมายถึง ทุนดำเนินการซึ่งผู้ริเริ่มก่อการได้ระบุไว้เมื่อจดทะเบียนจัดตั้งเป็นนิติบุคคล หรือทุนที่ได้รับอนุญาตเมื่อขอจัดตั้งเป็นนิติบุคคล ทุนนี้ไม่ได้แสดงถึงเงินที่ได้รับจากผู้ถือหุ้น แต่เป็นการแสดงถึงความประสงค์ของผู้ริเริ่มก่อการว่าจะมีทุนดำเนินการเป็นจำนวนเงินเท่าใด

## 6. อัตราการใช้กำลังการผลิต

หมายถึง สัดส่วนระหว่างปริมาณผลผลิตจริงกับกำลังการผลิตสูงสุด ที่สามารถผลิตได้ในช่วงเวลาหนึ่ง คำนวณโดยปริมาณการผลิตจริงหารด้วยกำลังการผลิต

## 7. คนทำงาน

หมายถึง คนที่ทำงานในสถานประกอบการทั้งที่ได้รับเงินเดือนและไม่ได้รับเงินเดือนที่สถานประกอบการมีอยู่ตามปกติ รวมทั้งผู้ที่ปกติทำงานอยู่ในสถานประกอบการแห่งนี้ แต่ในวันดังกล่าวไม่ได้มาทำงาน เนื่องจากเจ็บป่วย ลาหยุดพักผ่อน โดยได้รับค่าจ้าง/เงินเดือน

## คนทำงาน ประกอบด้วย

### 7.1 คนทำงานโดยไม่ได้รับค่าจ้าง เงินเดือน

หมายถึง เจ้าของกิจการหรือหุ้นส่วนที่ทำงานให้สถานประกอบการ โดยไม่ได้รับค่าจ้าง เงินเดือน และผู้ที่อาศัยอยู่ในครัวเรือนของเจ้าของกิจการ หรือหุ้นส่วน หรือบุคคลอื่น ที่ทำงานให้กับสถานประกอบการอย่างน้อยสัปดาห์ละ 20 ชั่วโมง โดยไม่ได้รับค่าจ้าง เงินเดือน เป็นประจำ

### 7.2 ลูกจ้างในกรรมวิธีการผลิต

หมายถึง ลูกจ้างทั้งหมดที่ทำงานเกี่ยวข้องโดยตรงกับการผลิตในขั้นตอนต่างๆ หรือกิจกรรมที่เกี่ยวข้องกับการผลิต โดยได้รับค่าจ้างเงินเดือน

**ผู้ปฏิบัติงานมีฝีมือ** หมายถึง ผู้ที่ทำงานด้านการผลิตซึ่งเคยได้รับการฝึกฝนอบรมมาก่อนอย่างน้อย 3 เดือน หรือผู้มีประสบการณ์ในการทำงาน 5 ปีขึ้นไปในงานเฉพาะที่ทำอยู่ เช่น ช่างนาถยนต์ดูแลเครื่องจักร ผู้ผลิต หรือติดตั้งอุปกรณ์ ผู้เดินเครื่องจักร ผู้ประกอบชิ้นส่วนต่างๆ เป็นต้น

**ผู้ปฏิบัติงานไม่มีฝีมือ** หมายถึง ผู้ที่ทำงานด้านการผลิตที่ได้รับการฝึกงานก่อนปฏิบัติงานน้อยกว่า 2 สัปดาห์ เช่น พนักงานทำความสะอาดเครื่องจักร

### 7.3 ลูกจ้างอื่น ๆ

หมายถึง ลูกจ้างทั้งหมดนอกเหนือจากลูกจ้างในกรรมวิธีการผลิตรวมถึงผู้ปฏิบัติงาน นักบริหาร นักวิชาการ เสมียนพนักงาน เช่น ผู้จัดการ ผู้อำนวยการ และกรรมการบริหารที่ได้รับค่าจ้าง เงินเดือน ผู้ปฏิบัติงานในห้องทดลองและนักวิจัย พนักงานพิมพ์ดีด พนักงานบัญชี และพนักงานขาย เป็นต้น

#### ไม่รวมคนทำงาน ดังต่อไปนี้

(1) ผู้บริหารหรือผู้ถือหุ้นที่ได้รับเบี้ยประชุมเป็นครั้งคราว  
(2) คนทำงานของสถานประกอบการอื่นที่มาปฏิบัติงานประจำที่สถานประกอบการแห่งนี้  
(3) คนทำงานที่รับงานไปทำที่บ้านแล้วนำมาส่งโดยไม่ได้ลงทุนซื้อวัสดุ อุปกรณ์ (หรือถ้ามีการใช้เครื่องมือส่วนตัวเล็กน้อยได้ เช่น มีด เข็ม ด้าย)

(4) คนงานที่ทำงานเป็นระยะเวลานาน เช่น ลาไปราชการทหาร

(5) คนที่สถานประกอบการจ้างมาทำงานเฉพาะอย่างเป็นประจำ เช่น กรรมกรที่จ้างมาขนของ พนักงานเดินตลาดหรือตัวแทนขายที่ไม่มีเงินเดือนประจำ

(6) ลูกจ้างเช่าหรือแรงงานเช่า หมายถึง ลูกจ้างเฉพาะหรืออยู่ในกระบวนการผลิตที่ส่งตัวจากสำนักจัดหางานหรือองค์กรที่คล้ายคลึงกัน ให้แก่สถานประกอบการในอุตสาหกรรมการผลิต สำนักจัดหางานดังกล่าว ไม่มีหน้าที่บังคับบัญชาลูกจ้างซึ่งอยู่ภายใต้การควบคุม (การสั่งการหรือการบังคับบัญชา) ของลูกจ้างของสำนักจัดหางาน ลูกจ้างเหล่านี้จะมีชื่อในบัญชีเงินเดือนของสำนักจัดหางาน ไม่ใช่ของสถานประกอบการ ข้อมูลเกี่ยวกับแรงงานเช่า จะเป็นประโยชน์สำหรับการวิเคราะห์ผลผลิตภาพแรงงานของหน่วยอุตสาหกรรมที่ทำการผลิต ซึ่งมี การป้อนแรงงานเช่าเป็นวัตถุดิบในการผลิตที่แท้จริง **แรงงานต่อไปนี้ไม่จัดอยู่ในหมวดแรงงานเช่า**

- เจ้าหน้าที่ชั่วคราวที่ได้รับจากบริการจัดหาเจ้าหน้าที่
- ผู้รับเหมา ผู้รับเหมาช่วงหรือผู้รับเหมาอิสระ
- บริการที่อยู่ใต้การบริหารจัดการ เช่น แม่บ้าน พนักงานรักษาความปลอดภัย

บริการปรับปรุงภูมิทัศน์

- บริการวิชาชีพหรือบริการด้านเทคนิคที่ซื้อหามาจากกิจการอื่น เช่น บริการที่ปรึกษาด้านซอฟต์แวร์ การจัดทำโปรแกรมคอมพิวเตอร์ บริการด้านวิศวกรรมหรือบริการด้านบัญชี

## 8. ค่าตอบแทนแรงงาน

### 8.1 ค่าจ้าง เงินเดือน

หมายถึง เงินที่นายจ้างหรือสถานประกอบการจ่ายให้ลูกจ้าง ในระหว่างเดือนมกราคม - เดือนธันวาคม 2554 (ก่อนหักภาษีเงินได้บุคคลธรรมดา เงินสมทบกองทุนประกันสังคมในส่วนที่ลูกจ้างต้องจ่าย ค่าประกันชีวิต และรายจ่ายอื่นๆ ของลูกจ้าง) ตามข้อตกลงการจ้างแรงงาน โดยอาจจ่ายตามเงื่อนไขของระยะเวลา หรือจ่ายตามปริมาณงาน

### 8.2 ค่าล่วงเวลา โบนัส เงินรางวัลพิเศษ เงินเพิ่มค่าครองชีพ ค่านายหน้า

หมายถึง เงินนอกเหนือจากค่าจ้าง เงินเดือน ที่สถานประกอบการจ่ายให้แก่ลูกจ้างเป็นค่าตอบแทนในการทำงาน

### 8.3 สวัสดิการและผลประโยชน์ตอบแทนอื่น ๆ

หมายถึง ผลประโยชน์ตอบแทนแรงงานที่นายจ้างหรือสถานประกอบการจ่าย หรือบริการให้แก่ลูกจ้าง ได้แก่ ค่าตอบแทนแรงงานที่จ่ายเป็นสิ่งของหรือผลผลิต และสวัสดิการที่นายจ้างจัดหาหรือบริการลูกจ้าง เช่น อาหาร เครื่องดื่ม บ้านพักคนงาน ค่าเช่าบ้าน ค่าซ่อมแซมที่อยู่อาศัย ค่ารักษาพยาบาล บริการดูแลบุตร พาหนะรับส่งมาทำงาน บันเทิงหรือนันทนาการต่างๆ ที่จัดให้ลูกจ้าง เป็นต้น **ทั้งนี้ไม่รวมเสื้อผ้า เครื่องแบบที่ใช้เฉพาะในการปฏิบัติงาน** (ค่าเสื้อผ้า เครื่องแบบ ที่ใช้เฉพาะในการปฏิบัติงาน ถือเป็นค่าใช้จ่ายอื่นๆ ของสถานประกอบการ)

### 8.4 เงินที่สถานประกอบการจ่ายสมทบเข้ากองทุนเพื่อการประกันสังคม ฯลฯ

หมายถึง เงินที่สถานประกอบการจ่ายสมทบเข้ากองทุนเพื่อการประกันสังคมของทั้งรัฐบาลและเอกชน เพื่อมิให้ลูกจ้างได้รับความเดือดร้อนเมื่อต้องขาดรายได้ไปบางส่วนหรือทั้งหมด อันเนื่องมาจากการเจ็บป่วยหรือประสบอันตรายทั้งในและนอกเวลาทำงาน การคลอดบุตร ทูพพลภาพ การว่างงาน ชราภาพ และเสียชีวิต เงินดังกล่าว เช่น เงินสมทบกองทุนประกันสังคม กองทุนเงินทดแทน กองทุนสำรองเลี้ยงชีพ เป็นต้น

## 9. ค่าซื้อวัตถุดิบและวัสดุประกอบที่ใช้ในการผลิต

หมายถึง มูลค่าของวัตถุดิบและส่วนประกอบที่สถานประกอบการจัดซื้อ หรือได้รับมาจากสำนักงานใหญ่ ในระหว่างเดือนมกราคม - เดือนธันวาคม 2554 เพื่อใช้ในการผลิตโดยสถานประกอบการเอง หรือจ้างสถานประกอบการอื่นหรือผู้อื่นทำการผลิต มูลค่าดังกล่าวเป็นมูลค่าที่นำส่งถึงสถานประกอบการ ซึ่งรวมค่าภาษีขาเข้า ค่าขนส่ง ค่าประกันภัย ค่าบรรจุหีบห่อ เป็นต้น

## 10. ค่าเชื้อเพลิง

หมายถึง มูลค่าของเชื้อเพลิงทุกชนิดที่ซื้อเข้ามา เพื่อใช้เป็นเชื้อเพลิงสำหรับพลังงานและความร้อน **ไม่รวม** เชื้อเพลิงที่เป็นส่วนประกอบของผลิตภัณฑ์ หรือที่ใช้ในการผลิตกระแสไฟฟ้า หรือเชื้อเพลิงที่ได้จากผลพลอยได้ของกิจกรรมการผลิต เช่น ซีลี้อย เป็นต้น

## 11. ค่าไฟฟ้าที่ใช้ในการผลิต

คือ มูลค่าไฟฟ้าทั้งหมดที่สถานประกอบการซื้อมาระหว่างเดือนมกราคม - เดือนธันวาคม 2554 รวมทั้งค่าไฟฟ้าที่ได้รับจากหน่วยงานของสถานประกอบการอื่นแต่อยู่ในเครือเดียวกัน โดยจะต้องประมาณมูลค่าเหมือนกับการซื้อขายโดยปกติ

## 12. ค่าใช้จ่ายในการบำรุงรักษาและซ่อมแซมเครื่องจักร เครื่องมือฯ

หมายถึง มูลค่าของค่าใช้จ่ายทั้งหมดที่ใช้ในการซ่อมแซมและบำรุงอาคาร และสินทรัพย์ถาวรอื่น เพื่อให้อยู่ในสภาพที่ดีใช้งานต่อไปได้ ทั้งนี้ให้รวมค่าใช้จ่ายในการบำรุงรักษา ซ่อมแซมที่จัดทำโดยสถานประกอบการที่อยู่ในเครือเดียวกันและให้ประมาณมูลค่าในการซ่อมแซมเหมือนกับการว่าจ้างสถานประกอบการอื่นหรือผู้อื่น

## 13. ค่าซื้อสินค้าที่ซื้อมาจำหน่ายในสภาพเดิม

หมายถึง มูลค่าในการซื้อสินค้าเพื่อนำมาจำหน่ายในสภาพเดิม โดยไม่มีการเปลี่ยนแปลงสภาพ

## 14. ค่าจ้างเหมาจ่ายให้สถานประกอบการอื่นผลิตสินค้าให้ โดยสถานประกอบการจัดหาวัสดุให้

หมายถึง จำนวนเงินที่จ่ายเป็นค่าจ้างให้กับสถานประกอบการอื่น เพื่อทำการผลิตสินค้า โดยวัตถุดิบและส่วนประกอบในการผลิตเป็นของสถานประกอบการผู้จ้าง

## 15. ค่าธรรมเนียมที่จ่ายสำหรับลูกจ้าง (แรงงานเช่า)

หมายถึง ค่าตอบแทนแรงงานของลูกจ้างเช่าที่สถานประกอบการผลิตจ่ายให้กับสำนักจัดหางาน

## 16. วัตถุดิบและสินค้าคงเหลือ

หมายถึง มูลค่าของวัตถุดิบและวัสดุประกอบที่ใช้ในการผลิตและสินค้าคงเหลือซึ่งสถานประกอบการเป็นเจ้าของหรือควบคุมดูแลอยู่ ณ วันที่ 1 มกราคม และ วันที่ 31 ธันวาคม 2554 วัตถุดิบและสินค้าคงเหลือเหล่านี้จะเก็บไว้ที่สถานประกอบการ หรือที่หน่วยงานช่วยเสริม หรือที่โกดังสินค้า

**มูลค่าคงเหลือต้นปี** คือ มูลค่าของสินค้า วัตถุดิบ และวัสดุประกอบฯ ที่เหลือมาจากปีก่อนเมื่อ 1 มกราคม 2554

**มูลค่าคงเหลือปลายปี** คือ มูลค่าของสินค้า วัตถุดิบและวัสดุประกอบฯ ที่เหลืออยู่เมื่อ 31 ธันวาคม 2554

## 17. ส่วนเปลี่ยนแปลงมูลค่าสินค้า วัตถุดิบและวัสดุประกอบฯ คงเหลือ

หมายถึง ผลต่างระหว่างมูลค่าคงเหลือปลายปีและมูลค่าคงเหลือต้นปี (มูลค่าปลายปี – มูลค่าต้นปี)

## 18. ค่าใช้จ่ายในการบริหารและดำเนินการของสถานประกอบการ

หมายถึง ค่าใช้จ่ายในการดำเนินกิจการต่างๆ ของสถานประกอบการ เช่น ค่าเช่าที่ดิน ค่าเช่าอาคารและที่ดินค่าเสื่อมราคาสินทรัพย์ถาวรทุกประเภท ค่าน้ำประปา ค่าไฟฟ้า (ไม่รวมค่าไฟฟ้าที่ใช้ในการผลิต) ค่าไปรษณีย์ ค่าโทรเลข ค่าโทรศัพท์ ค่าทำบัญชี ค่าปรึกษา ค่าดอกเบี้ยจ่าย หนี้สูญ ค่าภาษี ค่าโฆษณา ค่านายหน้า และอื่นๆ เป็นต้น

## 19. มูลค่าขายผลผลิต

หมายถึง มูลค่าการจำหน่ายผลิตภัณฑ์ที่สถานประกอบการผลิตขึ้นเองและ/หรือที่สถานประกอบการอื่นผลิตให้ โดยสถานประกอบการเป็นผู้จ่ายค่าวัสดุ และวัสดุประกอบที่ใช้ในการผลิตในระหว่าง

เดือนมกราคม – เดือนธันวาคม 2554 ทั้งนี้ให้รวมมูลค่าผลผลิตที่สถานประกอบการผลิตเพื่อใช้เอง หรือให้คนทำงาน เป็นส่วนหนึ่งของค่าตอบแทนแรงงาน ผลผลิตที่จัดส่งให้สำนักงานใหญ่ สำนักงานสาขา หรือสำนักงานขายของโรงงาน และรายรับจากการขายผลพลอยได้และเศษวัสดุ

## 20. รายรับจากการขายสินค้าที่ซื้อมาจำหน่ายในสภาพเดิม

หมายถึง จำนวนเงินที่สถานประกอบการได้รับจากการขายสินค้าที่ซื้อมาจำหน่าย โดยไม่มีการเปลี่ยนแปลงสภาพ

## 21. รายรับจากการรับจ้างเหมาทำการผลิตสินค้าให้สถานประกอบการอื่น โดยสถานประกอบการเป็นผู้จัดหาวัสดุให้

หมายถึง จำนวนเงินที่ได้รับจากผู้จ้างในการรับจ้างเหมาทำการผลิตสินค้า โดยผู้จ้างจัดหาวัสดุให้ ถ้าเป็นการรับจ้างเหมาผลิตสินค้าให้สถานประกอบการในเครือเดียวกันให้คิดค่าบริการในการผลิตตามราคาตลาด หรือคิดจากค่าใช้จ่ายต่างๆ ที่เกิดขึ้นจริงในกระบวนการผลิต **โดยไม่รวมค่าวัสดุที่ผู้จ้างจัดหามาให้**

## 22. รายรับจากการให้บริการ บำรุงรักษา ซ่อมแซมและติดตั้งให้แก่สถานประกอบการอื่น

หมายถึง จำนวนเงินที่สถานประกอบการได้รับจากการให้บริการ บำรุงรักษาซ่อมแซมและติดตั้งเครื่องจักรหรือโรงงานให้กับสถานประกอบการอื่นหรือลูกค้า สำหรับค่าบริการในการให้บริการแก่สถานประกอบการอื่นในเครือเดียวกัน ให้คิดมูลค่าการบริการโดยรวมค่าแรงงาน ค่าดำเนินการ และค่าวัสดุที่ใช้ในการให้บริการ

## 23. รายรับอื่นๆ

หมายถึง มูลค่ารายรับอื่นๆ ของสถานประกอบการ เช่น รายรับจากการขายกากของเสีย หรือวัสดุเหลือใช้ของสถานประกอบการ และค่าขายกระแสไฟฟ้า เป็นต้น

## 24. มูลค่าตามบัญชีของสินทรัพย์ถาวร

หมายถึง มูลค่าสุทธิของสินทรัพย์ถาวรตามบัญชีเมื่อได้หักค่าเสื่อมราคา ค่าสึกหรอตามระยะเวลาการใช้งานถึงวันสิ้นปี สินทรัพย์ถาวร ได้แก่ ที่ดิน อาคาร เครื่องจักรและเครื่องมือ ยานพาหนะ เครื่องใช้สำนักงาน เป็นต้น มูลค่าสินทรัพย์ถาวรรวมถึงมูลค่าการต่อเติมดัดแปลง และปรับปรุงสินทรัพย์ถาวรในระหว่างเดือนมกราคม – เดือนธันวาคม 2554 เพื่อยืดอายุการใช้งาน หรือเพิ่มประสิทธิภาพการทำงาน

## 25. มูลค่าเพิ่ม

คำนวณโดย :  $\text{มูลค่าเพิ่ม} = \text{มูลค่าผลผลิต} - \text{ค่าใช้จ่ายขั้นกลาง}$

**มูลค่าผลผลิต** หมายถึง รายรับของสถานประกอบการในรอบปี 2554 ซึ่งได้แก่

- 1) มูลค่าขายผลผลิต
- 2) รายรับจากการขายสินค้าที่ซื้อมาจำหน่ายในสภาพเดิม

- 3) รายรับจากการรับจ้างเหมาทำการผลิตสินค้าให้สถานประกอบการอื่น โดยสถานประกอบการจัดหาวัสดุให้
- 4) รายรับจากการให้บริการ บำรุงรักษา ซ่อมแซม และติดตั้งให้แก่สถานประกอบการอื่น
- 5) รายรับจากการให้เช่าอาคาร อาคารพร้อมที่ดิน ยานพาหนะ เครื่องจักรและเครื่องมือ ฯลฯ และรายรับอื่นๆ
- 6) ส่วนเปลี่ยนแปลงมูลค่าสินค้าคงเหลือ

**ค่าใช้จ่ายชั้นกลาง** หมายถึง รายจ่ายที่ใช้ในการดำเนินการในขบวนการผลิตของสถานประกอบการในรอบปี 2554 ซึ่งได้แก่

- 1) ค่าซื้อวัตถุดิบและวัสดุประกอบที่ใช้ในการผลิต
- 2) ค่าใช้จ่ายในการผลิต (ค่าเชื้อเพลิงและค่าไฟฟ้าที่ใช้ในการผลิต ค่าติดตั้งซ่อมแซมและบำรุงรักษาสินค้าที่จำหน่ายให้ลูกค้า ค่าติดตั้งซ่อมแซมและบำรุงรักษาเครื่องจักร เครื่องมือฯ และค่าใช้จ่ายในการผลิตอื่นๆ)
- 3) ค่าซื้อสินค้าที่ซื้อมาจำหน่ายในสภาพเดิม
- 4) ค่าจ้างเหมาจ่ายให้สถานประกอบการอื่นผลิตสินค้าให้ โดยสถานประกอบการจัดหาวัสดุให้
- 5) ค่าธรรมเนียมที่จ่ายสำหรับลูกจ้างเช่า (แรงงานเช่า)
- 6) ค่าใช้จ่ายในการขายของสถานประกอบการ (ค่าโฆษณา ค่าขนส่งสินค้าที่ขาย ค่านายหน้า ค่าประกันภัย และค่าใช้จ่ายในการขายอื่นๆ)
- 7) ค่าใช้จ่ายในการบริหารและดำเนินงานของสถานประกอบการ (ค่าใช้จ่ายในการบริหารและดำเนินงานฯ หักด้วยค่าเช่าที่ดิน ค่าดอกเบี้ยจ่าย หนี้สูญ และขาดทุนจากการเปลี่ยนแปลงอัตราแลกเปลี่ยนฯ)
- 8) ดอกเบี้ยจ่าย หักด้วย ดอกเบี้ยรับ
- 9) ส่วนเปลี่ยนแปลงมูลค่าวัตถุดิบและวัสดุประกอบฯ คงเหลือ

# คณะผู้จัดทำ CD - ROM

หน่วยงานเจ้าของเรื่อง

สำนักงานสถิติจังหวัดชัยภูมิ

โทร. 0 4481 1810

หน่วยงานผลิตและออกแบบ

กลุ่มบูรณาการข้อมูลสถิติ

สำนักสถิติพยากรณ์

โทร. 0 2141 7494

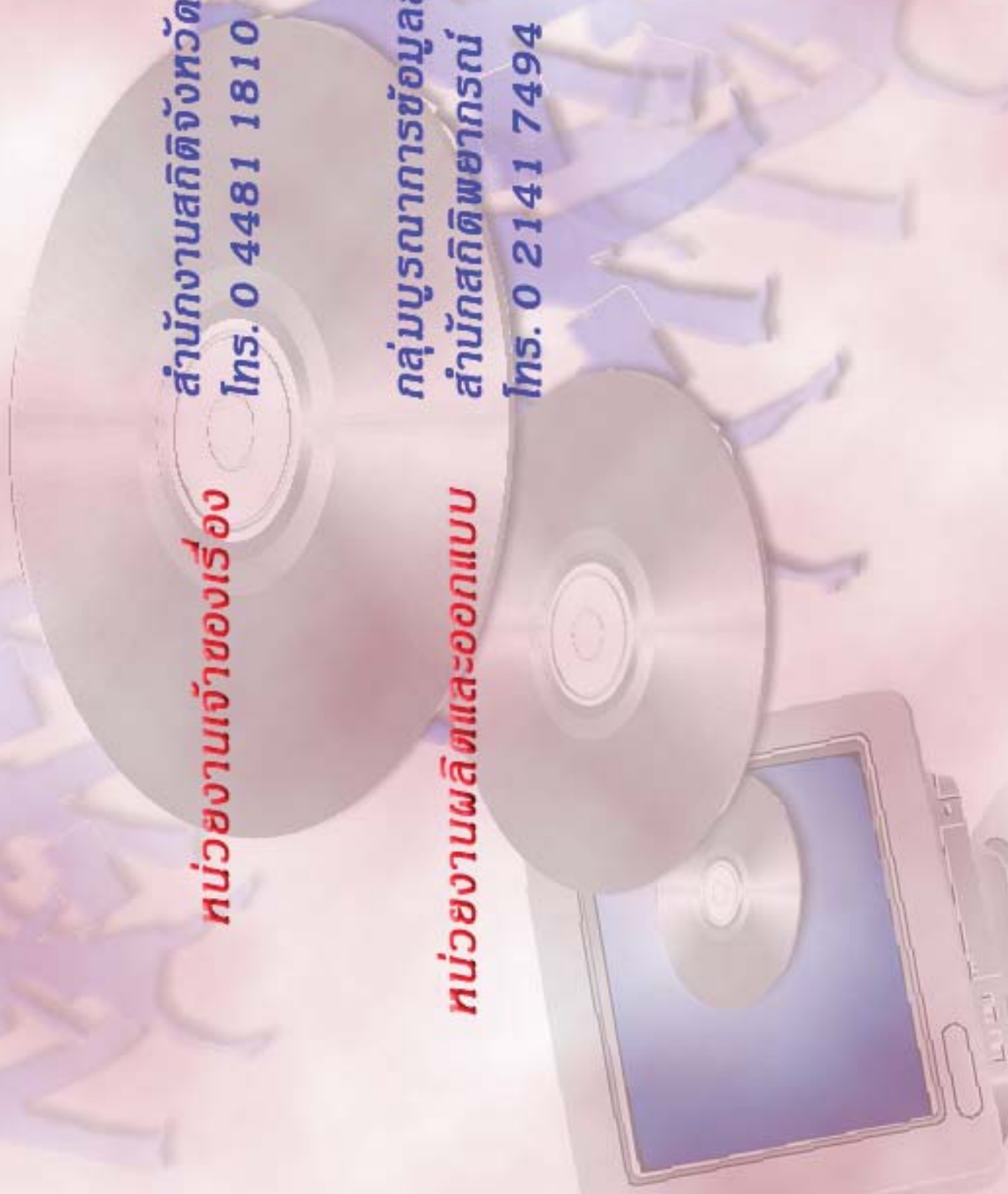

ตารางสถิติในรูปแบบ Format Excel



ตอนที่ 1 ข้อมูลการดำเนินงานของสถานประกอบการอุตสาหกรรมผลิต  
จำแนกตามขนาดของสถานประกอบการ

## ตารางสถิติในรูปแบบ Format Excel

- ตอนที่ 1 ข้อมูลการดำเนินงานกิจการของสถานประกอบการอุตสาหกรรมการผลิต  
จำแนกตามขนาดของสถานประกอบการ
- ตาราง 1 สถิติมูลฐานอุตสาหกรรมการผลิตในปี 2554 จำแนกตามขนาดของสถานประกอบการ
- ตาราง 2 มูลค่าผลผลิตของสถานประกอบการอุตสาหกรรมการผลิตในปี 2554  
จำแนกตามขนาดของสถานประกอบการ
- ตาราง 3 ค่าใช้จ่ายชั้นกลางของสถานประกอบการอุตสาหกรรมการผลิตในปี 2554  
จำแนกตามขนาดของสถานประกอบการ
- ตาราง 4 คนทำงานในสถานประกอบการอุตสาหกรรมการผลิตในปี 2554  
จำแนกตามสถานภาพการทำงาน เพศ และขนาดของสถานประกอบการ
- ตาราง 5 จำนวนสถานประกอบการอุตสาหกรรมการผลิต จำแนกตามจำนวนวันทำงานต่อ  
สัปดาห์ จำนวนชั่วโมงทำงานเฉลี่ยต่อวันของลูกจ้าง และขนาดของสถานประกอบการ
- ตาราง 6 ค่าตอบแทนแรงงานในปี 2554 จำแนกตามขนาดของสถานประกอบการ
- ตาราง 7 จำนวนและร้อยละของสถานประกอบการอุตสาหกรรมการผลิต จำแนกตามอัตรา  
การใช้กำลังการผลิตต่อปี 2554 และขนาดของสถานประกอบการ
- ตาราง 8 มูลค่าวัตถุดิบและวัสดุประกอบฯ และสินค้าคงเหลือต้นปีและปลายปี 2554  
จำแนกตามขนาดของสถานประกอบการ
- ตาราง 9 ส่วนเปลี่ยนแปลงของมูลค่าวัตถุดิบและวัสดุประกอบฯ และสินค้าคงเหลือในปี 2554  
จำแนกตามขนาดของสถานประกอบการ
- ตาราง 10 ค่าใช้จ่ายทั้งสิ้นของสถานประกอบการอุตสาหกรรมการผลิตในปี 2554  
จำแนกตามขนาดของสถานประกอบการ
- ตาราง 11 รายรับทั้งสิ้นของสถานประกอบการอุตสาหกรรมการผลิตในปี 2554  
จำแนกตามขนาดของสถานประกอบการ
- ตาราง 12 มูลค่าตามบัญชีของสินทรัพย์ถาวรในปี 2554 จำแนกตามขนาดของสถาน  
ประกอบการ
- ตาราง 13 มูลค่าสินทรัพย์ถาวรที่เปลี่ยนแปลงระหว่าง มกราคม - ธันวาคม 2554  
จำแนกตามขนาดของสถานประกอบการ

## ตอนที่ 2 ข้อมูลการดำเนินงานกิจการของสถานประกอบการอุตสาหกรรมการผลิต จำแนกตามหมวดย่อยอุตสาหกรรม

## ตารางสถิติในรูปแบบ Format Excel

|          |   |
|----------|---|
| ตอนที่ 2 | ข้อมูลการดำเนินงานกิจการของสถานประกอบการอุตสาหกรรมการผลิต จำแนกตามหมวดย่อยอุตสาหกรรม  |
| ตาราง 1  | สถิติมูลฐานอุตสาหกรรมการผลิตในปี 2554 จำแนกตามหมวดย่อยอุตสาหกรรม  |
| ตาราง 2  | มูลค่าผลผลิตของสถานประกอบการอุตสาหกรรมการผลิตในปี 2544 จำแนกตามหมวดย่อยอุตสาหกรรม   |
| ตาราง 3  | ค่าใช้จ่ายชั้นกลางของสถานประกอบการอุตสาหกรรมการผลิตในปี 2554 จำแนกตามหมวดย่อยอุตสาหกรรม   |
| ตาราง 4  | คนทำงานในสถานประกอบการอุตสาหกรรมการผลิตในปี 2554 จำแนกตามสถานภาพการทำงาน เพศ และหมวดย่อยอุตสาหกรรม                                |
| ตาราง 5  | จำนวนสถานประกอบการอุตสาหกรรมการผลิต จำแนกตามจำนวนวันทำงานต่อสัปดาห์ จำนวนชั่วโมงทำงานเฉลี่ยต่อวันของลูกจ้าง และหมวดย่อยอุตสาหกรรม |
| ตาราง 6  | ค่าตอบแทนแรงงานในปี 2554 จำแนกตามหมวดย่อยอุตสาหกรรม   |
| ตาราง 7  | จำนวนและร้อยละของสถานประกอบการอุตสาหกรรมการผลิต จำแนกตามอัตราการใช้กำลังการผลิตต่อปี 2554 และหมวดย่อยอุตสาหกรรม                   |
| ตาราง 8  | มูลค่าวัตถุดิบและวัสดุประกอบฯ และสินค้าคงเหลือต้นปีและปลายปี 2554 จำแนกตามหมวดย่อยอุตสาหกรรม                                      |
| ตาราง 9  | ส่วนเปลี่ยนแปลงของมูลค่าวัตถุดิบและวัสดุประกอบฯ และสินค้าคงเหลือในปี 2554 จำแนกตามหมวดย่อยอุตสาหกรรม                              |
| ตาราง 10 | ค่าใช้จ่ายทั้งสิ้นของสถานประกอบการอุตสาหกรรมการผลิตในปี 2554 จำแนกตามหมวดย่อยอุตสาหกรรม   |
| ตาราง 11 | รายรับทั้งสิ้นของสถานประกอบการอุตสาหกรรมการผลิตในปี 2554 จำแนกตามหมวดย่อยอุตสาหกรรม   |
| ตาราง 12 | มูลค่าตามบัญชีของสินทรัพย์ถาวรในปี 2554 จำแนกตามหมวดย่อยอุตสาหกรรม  |
| ตาราง 13 | มูลค่าสินทรัพย์ถาวรที่เปลี่ยนแปลงระหว่าง มกราคม - ธันวาคม 2554 จำแนกตามหมวดย่อยอุตสาหกรรม   |