



การสำรวจพฤติกรรมการเดินทางท่องเที่ยว ของชาวไทย พ.ศ. 2559 (ในรอบปี 2558)



สำนักงานสถิติแห่งชาติ
กระทรวงเทคโนโลยีสารสนเทศและการสื่อสาร



การท่องเที่ยวแห่งประเทศไทย

คำนำ

บทสรุปสำหรับผู้บริหาร

สารบัญแผนภูมิ

สารบัญแผนภาพ

สารบัญตาราง

บทที่ 1 บทนำ

- ❖ ความเป็นมา
- ❖ ขอบข่ายและคุ้มครอง
- ❖ รายการข้อมูลที่เก็บรวบรวม
- ❖ การนำเสนอข้อมูล
- ❖ วัตถุประสงค์
- ❖ เวลาอ้างอิง
- ❖ การเก็บรวบรวมข้อมูล

บทที่ 2 สรุปผลการสำรวจ

- ❖ การเดินทางท่องเที่ยวต่างจังหวัด
- ❖ ลักษณะการจัดการเดินทาง
- ❖ ค่าใช้จ่ายในการเดินทาง
- ❖ การเดินทางท่องเที่ยวต่างประเทศ
- ❖ ความคิดเห็นเกี่ยวกับการเดินทางท่องเที่ยว

สารบัญตารางสถิติ

- ❖ ตารางสถิติรายภาค
- ❖ ตารางสถิติรายจังหวัด

ภาคผนวก

- ❖ ภาคผนวก ก ระเบียบวิธีสถิติ
- ❖ ภาคผนวก ข คำนิยาม
- ❖ ภาคผนวก ค แบบสอบถาม

คณะผู้จัดทำ CD-ROM

หน่วยงานที่เผยแพร่

ตารางสถิติในรูปแบบ Format Excel

- ❖ ตารางสถิติรายภาค
- ❖ ตารางสถิติรายจังหวัด

หน่วยงานเจ้าของเรื่อง

สำนักสถิติเศรษฐกิจและสังคม

สำนักงานสถิติแห่งชาติ

โทรศัพท์ 0 2142 1249

โทรสาร 0 2143 8135

ไปรษณีย์อิเล็กทรอนิกส์ : ictsurvey@nso.go.th

หน่วยงานที่เผยแพร่

สำนักสถิติพยากรณ์

สำนักงานสถิติแห่งชาติ

ศูนย์ราชการเฉลิมพระเกียรติ 80 พรรษาฯ

อาคารรัฐประศาสนภักดี ชั้น 2 ถนนแจ้งวัฒนะ เขตหลักสี่ กทม. 10210

โทรศัพท์ 0 2141 7498

โทรสาร 0 2143 8132

ไปรษณีย์อิเล็กทรอนิกส์ : binfopub@nso.go.th

ปีที่จัดพิมพ์

2559

คำนำ

สำนักงานสถิติแห่งชาติร่วมกับการท่องเที่ยวแห่งประเทศไทย (ททท.) จัดทำการสำรวจพฤติกรรมการเดินทางท่องเที่ยวของชาวไทยขึ้น เป็นครั้งแรกในปี 2552 และครั้งนี้เป็นครั้งที่ 8 เพื่อรวบรวมข้อมูลเกี่ยวกับการเดินทางท่องเที่ยวภายในประเทศในรอบปีที่ผ่านมา วัตถุประสงค์และกิจกรรมที่ทำระหว่างการเดินทาง การจัดการเดินทาง ค่าใช้จ่ายในการเดินทาง รวมทั้งความคิดเห็นต่าง ๆ เกี่ยวกับการท่องเที่ยว โดยได้ดำเนินการเก็บรวบรวมข้อมูลในช่วงเดือนมกราคม – กุมภาพันธ์ 2559 จากการเลือกตัวอย่างสมาชิกในครัวเรือน 1 คน ที่มีอายุ 15 ปีขึ้นไป เป็นผู้ตอบสัมภาษณ์ สำหรับการนำเสนอผลการสำรวจในครั้งนี้เสนอผลในระดับภาคและระดับจังหวัด โดยในระดับภาคจำแนกเป็น 6 ภาค ได้แก่ กรุงเทพมหานคร ภาคกลาง ภาคตะวันออก ภาคเหนือ ภาคตะวันออกเฉียงเหนือ และภาคใต้ และในระดับจังหวัดมีจำนวน 77 จังหวัดทั่วประเทศ เพื่อเป็นข้อมูลให้หน่วยงานภาครัฐ และภาคเอกชน ที่เป็นผู้ประกอบการธุรกิจต่าง ๆ ในภาคอุตสาหกรรมการท่องเที่ยวใช้ในการวางแผนกำหนดนโยบาย และกลยุทธ์ทางการท่องเที่ยวภายในประเทศได้อย่างเหมาะสม ตลอดจนส่งเสริมการตลาด เพื่อกระตุ้นให้คนไทยเดินทางท่องเที่ยวไปยังแหล่งท่องเที่ยวตามภูมิภาคต่าง ๆ เพิ่มมากขึ้น ก่อให้เกิดการสร้างงานและเป็นการกระจายรายได้หมุนเวียนไปสู่ท้องถิ่น ซึ่งจะส่งผลให้สถานะเศรษฐกิจโดยรวมของประเทศดีขึ้น

สำนักงานสถิติแห่งชาติและการท่องเที่ยวแห่งประเทศไทย หวังว่าผลการสำรวจในครั้งนี้ นอกจากจะสามารถใช้เป็นข้อมูลอ้างอิงในระดับนโยบายแล้ว ยังจะสามารถเป็นข้อมูลประกอบการตัดสินใจของผู้ที่มีหน้าที่เกี่ยวข้องกับอุตสาหกรรมท่องเที่ยวได้เป็นอย่างดี

บทสรุปสำหรับผู้บริหาร

สำนักงานสถิติแห่งชาติร่วมกับการท่องเที่ยวแห่งประเทศไทย (ททท.) ทำการสำรวจพฤติกรรมการเดินทางท่องเที่ยวของชาวไทย ขึ้นเป็นครั้งแรกในปี 2552 และปี 2559 เป็นครั้งที่ 8 โดยมีวัตถุประสงค์เพื่อทราบข้อมูลเกี่ยวกับพฤติกรรมการเดินทางท่องเที่ยวของชาวไทย ในรอบปีที่ผ่านมา (ปี 2558) ทั้งในเรื่องการเดินทางท่องเที่ยว ลักษณะการเดินทาง วัตถุประสงค์ในการเดินทาง กิจกรรมที่ทำระหว่างการเดินทาง ลักษณะการจัดการเดินทาง ค่าใช้จ่ายในการเดินทาง การเดินทางท่องเที่ยวต่างประเทศ รวมทั้งความคิดเห็นเกี่ยวกับการท่องเที่ยว โดยเก็บรวบรวมข้อมูลในเดือนมกราคม – กุมภาพันธ์ 2559 จากประชากรที่มีอายุ 15 ปีขึ้นไปที่ถูกเป็นตัวอย่างทั่วประเทศ จำนวน 63,060 ราย

ผลจากการสำรวจสรุปได้ดังนี้

1. การเดินทางท่องเที่ยวต่างจังหวัด

1.1 การเดินทาง และลักษณะการเดินทาง

ผลการสำรวจพฤติกรรมการเดินทางท่องเที่ยวของประชากรที่มีอายุ 15 ปีขึ้นไปทั่วประเทศ เกี่ยวกับการเดินทาง จากที่อยู่อาศัยประจำในจังหวัดหนึ่งไปยังสถานที่อยู่ในอีกจังหวัดหนึ่งเป็นการชั่วคราว โดยมีจุดประสงค์เพื่อการท่องเที่ยวพักผ่อนเยี่ยมครอบครัว/ญาติมิตร ประชุมหรือสัมมนา เล่นหรือดูกีฬา ประกอบพิธีทางศาสนา รวมทั้งการเดินทางเพื่อไปรับการรักษาตัวหรือประกอบภารกิจอื่น ๆ ไม่รวมการเดินทางไปทำงานหรือไปศึกษาเป็นประจำ และการเดินทางไปซื้อสินค้ามาจำหน่าย ซึ่งจากการสำรวจพบว่า ในรอบปี 2558 มีผู้เดินทางท่องเที่ยวเพิ่มขึ้นเป็น ร้อยละ 65.2 (จากร้อยละ 64.9) (แผนภูมิ 1)

แผนภูมิ 1 ร้อยละของประชากรที่มีอายุ 15 ปีขึ้นไป จำแนกตามการเดินทางท่องเที่ยว ในรอบปี 2554 - 2558

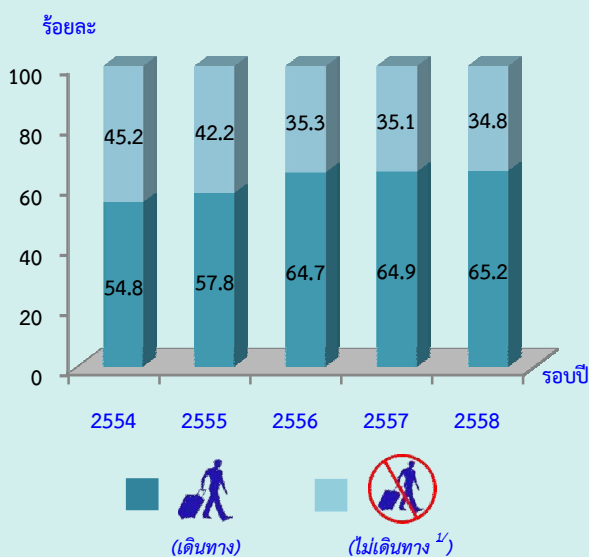

หมายเหตุ: ^{1/} ไม่เดินทางในที่นี้ หมายถึง ไม่มีการเดินทางข้ามจังหวัด

สำหรับกลุ่มผู้ที่เดินทางท่องเที่ยวในรอบปี 2558 พบว่ามีลักษณะการเดินทางแบบไม่พักค้างคืนซึ่งถือว่าเป็นนักท่องเที่ยวประมาณร้อยละ 34.1 ส่วนผู้ที่เดินทางมีลักษณะการพักค้างคืนอย่างน้อย 1 คืน ร้อยละ 49.2 และผู้ที่เดินทางทั้ง 2 ลักษณะคือ ทั้งพักและไม่พักค้างคืน ร้อยละ 16.7 (แผนภาพ 1)

แผนภาพ 1 ร้อยละของประชากรที่มีอายุ 15 ปีขึ้นไปเดินทางท่องเที่ยว จำแนกตามลักษณะการเดินทางในรอบปี 2558



สำหรับผู้ที่ไม่ได้เดินทางท่องเที่ยวในรอบปี 2558 ได้ให้เหตุผลที่ไม่เดินทาง 5 อันดับแรก ได้แก่ ไม่มีเวลาว่าง ไม่มีทุนทรัพย์เพียงพอสำหรับการเดินทาง ไม่ชอบเดินทาง สภาพเศรษฐกิจไม่ค่อยดี และมีปัญหาเรื่องสุขภาพ (ตาราง 1)

ตาราง 1 ร้อยละของประชากรที่มีอายุ 15 ปีขึ้นไปที่ไม่เดินทางท่องเที่ยว จำแนกตามเหตุผลที่ไม่เดินทางท่องเที่ยวในรอบปี 2558

เหตุผลที่ไม่เดินทางท่องเที่ยว ^{2/}	ร้อยละ
➢ ไม่มีเวลาว่าง	57.9
➢ ไม่มีทุนทรัพย์เพียงพอสำหรับการเดินทาง	42.2
➢ ไม่ชอบเดินทาง	35.3
➢ สภาพเศรษฐกิจไม่ค่อยดี	27.5
➢ มีปัญหาเรื่องสุขภาพ	23.5
➢ ไม่มั่นใจในความปลอดภัยของการเดินทาง	10.1
➢ อื่นๆ เช่น ราคาน้ำมัน ปัญหาทางการเมือง ขาดข้อมูลในการตัดสินใจ	5.6

หมายเหตุ: ^{2/} ตอบได้มากกว่า 1 คำตอบ

เมื่อพิจารณาภาคที่ประชากรเดินทางไปท่องเที่ยวในรอบปี พบว่า ประชากรเดินทางไปท่องเที่ยวในพื้นที่ภาคตะวันออกเฉียงเหนือมากที่สุด ร้อยละ 30.9 รองลงมาเป็นภาคกลาง ร้อยละ 28.9 และภาคเหนือ ร้อยละ 25.4 (แผนภาพ 2)

แผนภาพ 2 ร้อยละของประชากรที่มีอายุ 15 ปีขึ้นไปที่เดินทางท่องเที่ยว จำแนกตามภาคที่เดินทางไปท่องเที่ยวในรอบปี 2558

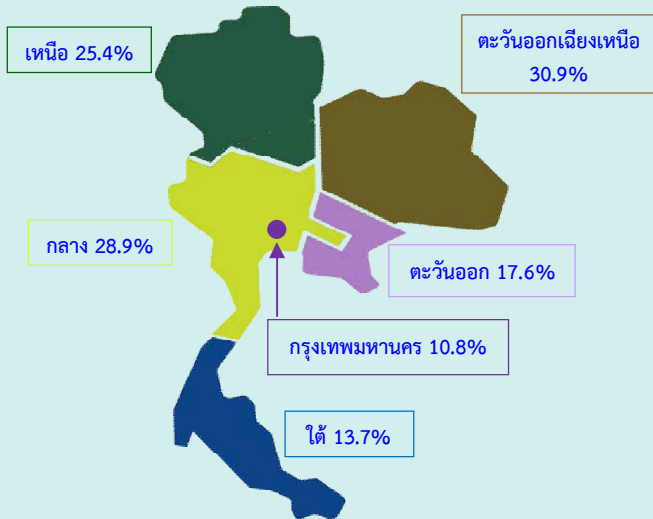

หมายเหตุ : ภาคที่เดินทางไปท่องเที่ยวตอบได้มากกว่า 1 คำตอบ

1.2 วัตถุประสงค์หลักในการเดินทางท่องเที่ยว

วัตถุประสงค์หลักในการเดินทางท่องเที่ยว 5 อันดับแรก ได้แก่ เยี่ยมครอบครัว/ญาติ/เพื่อน ร้อยละ 34.0 ท่องเที่ยว/ต้องการพักผ่อน ร้อยละ 24.6 ไหว้พระ/ปฏิบัติธรรม ร้อยละ 10.6 ตั้งใจหรือแวะไปรับประทานอาหาร ร้อยละ 8.2 และซื้อของ/ช้อปปิ้ง ร้อยละ 8.0 (แผนภาพ 3)

แผนภาพ 3 ร้อยละของประชากรที่มีอายุ 15 ปีขึ้นไปที่เดินทางท่องเที่ยว จำแนกตามวัตถุประสงค์หลักในการเดินทางท่องเที่ยว 5 อันดับแรกในรอบปี 2558



1.3 กิจกรรมที่ทำระหว่างการเดินทางท่องเที่ยว

สำหรับกิจกรรมที่ทำระหว่างการเดินทางท่องเที่ยว 5 อันดับแรก ได้แก่ ท่องเที่ยวเชิงพักผ่อนหย่อนใจ ร้อยละ 55.7 พักผ่อนในที่พัก/ไม่ทำกิจกรรม ร้อยละ 31.8 ท่องเที่ยวเชิงศาสนา ร้อยละ 29.5 ท่องเที่ยวเชิงศิลปวัฒนธรรม ร้อยละ 14.2 และท่องเที่ยวเชิงอนุรักษ์/นิเวศ ร้อยละ 7.4 (แผนภาพ 4)

แผนภาพ 4 ร้อยละของประชากรที่มีอายุ 15 ปีขึ้นไปที่เดินทางท่องเที่ยว จำแนกตามกิจกรรมที่ทำระหว่างการเดินทางท่องเที่ยว 5 อันดับแรกในรอบปี 2558

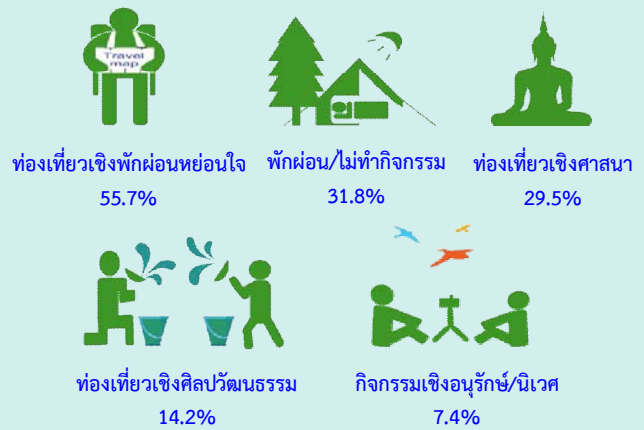

หมายเหตุ : กิจกรรมตอบได้มากกว่า 1 คำตอบ

2. ลักษณะการจัดการเดินทาง

ผู้ที่เดินทางท่องเที่ยวมากกว่าครึ่งหนึ่งจะเดินทางท่องเที่ยวกับครอบครัว/ญาติ ร้อยละ 64.0 รองลงมาเดินทางกับเพื่อน/เพื่อนร่วมงาน ร้อยละ 19.3 สำหรับการตัดสินใจเลือกการเดินทางส่วนใหญ่เป็นครอบครัว/ญาติ ร้อยละ 42.8 รองลงมาตัดสินใจด้วยตนเอง ร้อยละ 39.7

สำหรับลักษณะการเดินทางส่วนใหญ่จัดการเดินทางเองทั้งหมด ร้อยละ 90.8 รองลงมามีหน่วยงาน/คณะจัดการให้ ร้อยละ 8.2 ส่วนการเดินทางท่องเที่ยวเป็นวันเสาร์-อาทิตย์ ร้อยละ 38.4 รองลงมาวันธรรมดา ร้อยละ 31.4 และวันหยุดเทศกาล ร้อยละ 28.4

ส่วนพาหนะที่ใช้ในการเดินทาง ผู้เดินทางท่องเที่ยวนิยมเดินทางด้วยรถยนต์ส่วนตัว ร้อยละ 67.0 รองลงมาโดยสาร รถตู้ ร้อยละ 15.9 รถเช่าต่าง ๆ เช่น รถตู้ รถบัส ร้อยละ 13.5 รถไฟ เครื่องบิน และอื่น ๆ ร้อยละ 3.6 (แผนภาพ 5)

แผนภาพ 5 ร้อยละของประชากรที่มีอายุ 15 ปีขึ้นไปที่เดินทางท่องเที่ยว จำแนกตามพาหนะที่ใช้ในการการเดินทางท่องเที่ยว ในรอบปี 2558

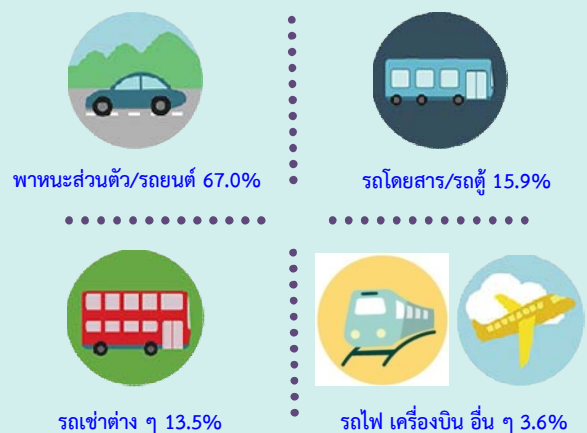

3. ค่าใช้จ่ายในการเดินทาง

สำหรับค่าใช้จ่ายในการเดินทางท่องเที่ยวต่อครั้งต่อคนของผู้ที่เดินทางท่องเที่ยว พบว่า อยู่ที่ประมาณ 2,798 บาทต่อคน หากเป็นการเดินทางแบบไม่พักค้างคืน 1,317 บาทต่อคน แบบพักค้างคืน 3,780 บาทต่อคน

หากพิจารณาตามภาคที่อยู่อาศัย พบว่า คนกรุงเทพมหานคร ใช้เงินในการเดินทางท่องเที่ยวเฉลี่ยต่อคนสูงสุดคือ 3,984 บาทต่อคน รองลงมาภาคใต้ 3,356 บาทต่อคน ภาคตะวันออก 3,061 บาทต่อคน ภาคกลาง 2,458 บาทต่อคน ภาคตะวันออกเฉียงเหนือ 2,404 บาทต่อคน และต่ำสุดคือ ภาคเหนือ 2,151 บาทต่อคน (ตาราง 2)

ตาราง 2 ค่าใช้จ่ายในการเดินทางต่อครั้งต่อคน จำแนกตามลักษณะการเดินทาง และภาคที่อยู่อาศัย ในรอบปี 2558

ภาคที่อยู่อาศัย	รวม	ลักษณะการเดินทาง	
		ไม่พักค้างคืน	พักค้างคืน
รวม	2,798	1,317	3,780
กรุงเทพมหานคร	3,984	1,573	4,642
กลาง	2,458	1,224	3,339
ตะวันออก	3,061	1,510	3,949
เหนือ	2,151	1,197	2,987
ตะวันออกเฉียงเหนือ	2,404	1,353	3,284
ใต้	3,356	1,338	4,926

4. การเดินทางท่องเที่ยวต่างประเทศ

สำหรับการเดินทางท่องเที่ยวไปต่างประเทศของชาวไทย ในรอบปี 2558 มีเพียงร้อยละ 3.5 ส่วนจำนวนครั้งที่เดินทางท่องเที่ยวต่างประเทศต่อปี เฉลี่ยเดินทาง 1.6 ครั้งต่อปี (ตาราง 3)

ตาราง 3 ร้อยละของประชากรที่มีอายุ 15 ปีขึ้นไป จำแนกตามการเดินทางไปต่างประเทศ จำนวนครั้งในการเดินทางไปต่างประเทศ และภาคที่อยู่อาศัย ในรอบปี 2558

ภาคที่อยู่อาศัย	จำนวนเฉลี่ย (ครั้ง)	รวม	การเดินทางไปต่างประเทศ	
			ไม่ได้เดินทาง	เดินทาง
รวม	1.6	100.0	96.5	3.5
กรุงเทพมหานคร	1.6	100.0	94.3	5.7
กลาง	1.3	100.0	98.2	1.8
ตะวันออก	1.8	100.0	98.2	1.8
เหนือ	1.6	100.0	95.4	4.6
ตะวันออกเฉียงเหนือ	1.4	100.0	96.4	3.6
ใต้	2.0	100.0	96.6	3.4

5. ความคิดเห็นเกี่ยวกับการเดินทางท่องเที่ยว

5.1 การวางแผนล่วงหน้า และการจัดสรรเงินสำหรับการเดินทางท่องเที่ยว

สำหรับความคิดเห็นเกี่ยวกับการเดินทางท่องเที่ยว ส่วนใหญ่ไม่มีการวางแผนล่วงหน้าก่อนการเดินทางร้อยละ 65.4 ที่มีการวางแผนมีร้อยละ 34.6 ส่วนการจัดสรรเงินสำหรับการเดินทางท่องเที่ยว พบว่า ส่วนใหญ่ไม่มีการจัดสรรเงินไว้ร้อยละ 83.4 ที่มีการจัดสรรเงินไว้สำหรับการเดินทางมีเพียงร้อยละ 16.6

5.2 การรับรู้/ทราบแคมเปญ “เที่ยววิถีไทย เก๋ไก๋ ไม่เหมือนใคร” ของการท่องเที่ยวแห่งประเทศไทย

การรับรู้/ทราบแคมเปญ “เที่ยววิถีไทย เก๋ไก๋ ไม่เหมือนใคร” ส่วนใหญ่ไม่เคยรับรู้/ไม่ทราบแคมเปญดังกล่าว ร้อยละ 59.7 ส่วนที่เคยรับรู้/ทราบแคมเปญ มีร้อยละ 40.3 โดยส่วนใหญ่รับรู้/ทราบจากโทรทัศน์ ร้อยละ 95.7 รองลงมาป้ายโฆษณา ร้อยละ 12.6 และเว็บไซต์ ร้อยละ 12.4

5.3 ปัจจัยที่มีผลต่อการตัดสินใจเลือกแหล่งท่องเที่ยวภายในประเทศ

จากการสำรวจ พบว่า ปัจจัยที่มีผลต่อการตัดสินใจเลือกแหล่งท่องเที่ยวภายในประเทศโดยค่าเฉลี่ยมากที่สุดคือ ความสวยงามของแหล่งท่องเที่ยว และความปลอดภัยของแหล่งท่องเที่ยว รองลงมาคือ ความสะดวกในการเดินทางเข้าสู่แหล่ง และปัจจัยที่มีผลต่อการตัดสินใจเลือกแหล่งท่องเที่ยวภายในประเทศโดยค่าเฉลี่ยน้อยที่สุดคือ การส่งเสริมการขาย

5.4 ประโยชน์ที่ได้รับจากการเดินทางท่องเที่ยว

จากการสำรวจพบว่าประโยชน์ที่ได้รับจากการท่องเที่ยว โดยค่าเฉลี่ยมากที่สุดคือ ทำให้เกิดความสนทนสนมภายในครอบครัวมากขึ้น รองลงมาคือ ทำให้เกิดความสนทนสนมภายในหมู่ญาติมากขึ้น ทำให้ได้รับประสบการณ์และความรู้ความเข้าใจเกี่ยวกับประเทศไทยมากขึ้น และทำให้ชีวิตมีความสุขมากขึ้น

สารบัญแผนภูมิ

- แผนภูมิ 1 ร้อยละของประชากรที่มีอายุ 15 ปีขึ้นไป จำแนกตามการเดินทางท่องเที่ยว ในรอบปี 2554 - 2558
- แผนภูมิ 2 ร้อยละของประชากรที่มีอายุ 15 ปีขึ้นไปที่เดินทางท่องเที่ยว จำแนกตามจำนวนครั้งที่เดินทางท่องเที่ยว ในรอบปี 2558
- แผนภูมิ 3 ค่าใช้จ่ายในการเดินทางต่อครั้งเฉลี่ยต่อคน จำแนกตามจังหวัดที่อยู่อาศัย 10 อันดับแรก ในรอบปี 2558
- แผนภูมิ 4 ร้อยละของประชากรที่มีอายุ 15 ปีขึ้นไปที่เดินทางไปต่างประเทศ จำแนกตามจำนวนเฉลี่ยในการเดินทางไปต่างประเทศ และภาคที่อยู่อาศัย ในรอบปี 2558
- แผนภูมิ 5 ร้อยละของประชากรที่มีอายุ 15 ปีขึ้นไป จำแนกตามสื่อในการรับรู้/ทราบแคมเปญ ในรอบปี 2558

สารบัญแผนภาพ

- แผนภาพ 1** ร้อยละของประชากรที่มีอายุ 15 ปีขึ้นไปที่เดินทางท่องเที่ยว จำแนกตามลักษณะการเดินทาง ในรอบปี 2558
- แผนภาพ 2** ร้อยละของประชากรที่มีอายุ 15 ปีขึ้นไปที่ไม่เดินทางท่องเที่ยว จำแนกตามเหตุผลที่ไม่เดินทาง ในรอบปี 2558
- แผนภาพ 3** ร้อยละของประชากรที่มีอายุ 15 ปีขึ้นไปที่เดินทางท่องเที่ยว จำแนกตามจังหวัดที่อยู่อาศัย 10 อันดับแรก ในรอบปี 2558
- แผนภาพ 4** ร้อยละของประชากรที่มีอายุ 15 ปีขึ้นไปที่เดินทางท่องเที่ยว จำแนกตามวัตถุประสงค์หลักในการเดินทางท่องเที่ยว 5 อันดับแรก ในรอบปี 2558
- แผนภาพ 5** ร้อยละของประชากรที่มีอายุ 15 ปีขึ้นไปที่เดินทางท่องเที่ยว จำแนกตามกิจกรรมที่ทำระหว่างเดินทางท่องเที่ยว 5 อันดับแรก ในรอบปี 2558
- แผนภาพ 6** ร้อยละของประชากรที่มีอายุ 15 ปีขึ้นไปที่เดินทางท่องเที่ยว จำแนกตามพาหนะที่ใช้ในการเดินทาง ในรอบปี 2558
- แผนภาพ 7** ร้อยละของประชากรที่มีอายุ 15 ปีขึ้นไป จำแนกตามการวางแผนการเดินทางท่องเที่ยวและภาคที่อยู่อาศัย ในรอบปี 2558
- แผนภาพ 8** ร้อยละของประชากรที่มีอายุ 15 ปีขึ้นไป จำแนกตามการจัดสรรเงิน และภาคที่อยู่อาศัย ในรอบปี 2558
- แผนภาพ 9** ร้อยละของประชากรที่มีอายุ 15 ปีขึ้นไป จำแนกตามการรับรู้/ทราบแคมเปญ และภาคที่อยู่อาศัย ในรอบปี 2558

สารบัญตาราง

- ตาราง 1** จำนวนและร้อยละของประชากรที่มีอายุ 15 ปีขึ้นไป จำแนกตามการเดินทางท่องเที่ยว ลักษณะการเดินทาง และภาคที่อยู่อาศัย ในรอบปี 2558
- ตาราง 2** ร้อยละของประชากรที่มีอายุ 15 ปีขึ้นไป จำแนกตามการเดินทางท่องเที่ยว ลักษณะการเดินทาง และลักษณะสำคัญทางประชากร ในรอบปี 2558
- ตาราง 3** ร้อยละของประชากรที่มีอายุ 15 ปีขึ้นไปที่เดินทางท่องเที่ยว จำแนกตามภาคที่เดินทางไปท่องเที่ยว ลักษณะการเดินทาง และภาคที่อยู่อาศัย ในรอบปี 2558
- ตาราง 4** จำนวนครั้งเฉลี่ยต่อคนต่อปีที่เดินทางท่องเที่ยว จำแนกตามลักษณะการเดินทาง และภาคที่อยู่อาศัย ในรอบปี 2558
- ตาราง 5** ร้อยละของประชากรที่มีอายุ 15 ปีขึ้นไปที่เดินทางท่องเที่ยว จำแนกตามวัตถุประสงค์หลักในการเดินทางท่องเที่ยว และภาคที่เดินทางไปท่องเที่ยว ในรอบปี 2558
- ตาราง 6** ร้อยละของประชากรที่มีอายุ 15 ปีขึ้นไปที่เดินทางท่องเที่ยว จำแนกตามกิจกรรมที่ทำระหว่างเดินทางท่องเที่ยว และภาคที่เดินทางไปท่องเที่ยว ในรอบปี 2558
- ตาราง 7** ร้อยละของประชากรที่มีอายุ 15 ปีขึ้นไปที่เดินทางท่องเที่ยว จำแนกตามรายละเอียดเรื่องต่าง ๆ ในการเดินทางท่องเที่ยว และลักษณะการเดินทาง ในรอบปี 2558
- ตาราง 8** ค่าใช้จ่ายในการเดินทางต่อครั้งเฉลี่ยต่อคน จำแนกตามลักษณะการเดินทาง และภาคที่อยู่อาศัย ในรอบปี 2558
- ตาราง 9** ร้อยละของประชากรที่มีอายุ 15 ปีขึ้นไป จำแนกตามการเดินทางไปต่างประเทศ และภาคที่อยู่อาศัย ในรอบปี 2558
- ตาราง 10** ร้อยละของประชากรที่มีอายุ 15 ปีขึ้นไป จำแนกตามวงเงินที่จัดสรร และภาคที่อยู่อาศัย ในรอบปี 2558
- ตาราง 11** ร้อยละของประชากรที่มีอายุ 15 ปีขึ้นไป จำแนกตามปัจจัยที่มีผลต่อการตัดสินใจเลือกแหล่งท่องเที่ยวภายในประเทศ ในรอบปี 2558
- ตาราง 12** ร้อยละของประชากรที่มีอายุ 15 ปีขึ้นไป จำแนกตามประโยชน์ที่ได้รับจากการเดินทางท่องเที่ยว ในรอบปี 2558

บทที่ 1

บทนำ

1.1 ความเป็นมา

ปัจจุบันความต้องการในการเดินทางท่องเที่ยวของคนไทยมีความหลากหลายเพิ่มมากขึ้น การมีเทคโนโลยีที่ทันสมัยส่งผลให้คนไทยสามารถศึกษาหาข้อมูลเกี่ยวกับแหล่งท่องเที่ยว และกิจกรรมต่าง ๆ รวมทั้งข้อมูลการเดินทางได้ง่ายขึ้น ประกอบกับสถานการณ์ทางสังคมและเศรษฐกิจในปัจจุบันทำให้คนไทยมีพฤติกรรมการเดินทางท่องเที่ยวที่แตกต่างกันไปตามความพร้อมและความต้องการของแต่ละบุคคล การเปลี่ยนแปลงดังกล่าวทำให้หน่วยงานทั้งภาครัฐและเอกชนพยายามที่จะเข้าถึงพฤติกรรมการเดินทางท่องเที่ยวภายในประเทศของคนไทยให้มากยิ่งขึ้น เพื่อเป็นการติดตามสถานการณ์ความเคลื่อนไหว และแนวโน้มของการท่องเที่ยวได้อย่างต่อเนื่อง ดังนั้นจึงจำเป็นต้องมีข้อมูลสำหรับใช้ในการวางแผน การกำหนดกลยุทธ์ของการท่องเที่ยวได้อย่างเหมาะสมและทันสถานการณ์

สำนักงานสถิติแห่งชาติได้ให้ความร่วมมือการท่องเที่ยวแห่งประเทศไทย (ททท.) ในการจัดทำการศึกษาพฤติกรรมการเดินทางท่องเที่ยวของชาวไทย พ.ศ. 2559 (ในรอบปี 2558) ขึ้น ซึ่งครั้งนี้เป็นครั้งที่ 8 โดยครั้งแรกปี พ.ศ. 2552

สำหรับการสำรวจปี 2559 เป็นการเก็บรวบรวมข้อมูลในช่วงเดือนมกราคม – กุมภาพันธ์ 2559 โดยเป็นการสอบถามพฤติกรรมการท่องเที่ยวของชาวไทยในรอบปี 2558 เพื่อให้ได้ข้อมูลสำหรับนำไปใช้ประกอบการวางแผน และส่งเสริมการตลาด ตลอดจนการกระตุ้นให้คนไทยได้เดินทางท่องเที่ยวภายในประเทศเพิ่มมากขึ้น และเกิดการกระจายตัวไปยังแหล่งท่องเที่ยวตามภูมิภาคต่าง ๆ ซึ่งก่อให้เกิดการสร้างงานและสร้างรายได้ให้หมุนเวียนไปสู่ท้องถิ่นได้อย่างเป็นระบบ เพื่อให้อุตสาหกรรมท่องเที่ยวเป็นตัวกระตุ้นระบบเศรษฐกิจของประเทศ ให้มีความเข้มแข็งและเติบโตอย่างยั่งยืน ขณะเดียวกัน ยังสามารถเชื่อมโยงกับประเทศเพื่อนบ้านอันจะนำไปสู่การพัฒนาการท่องเที่ยวที่ได้มาตรฐานร่วมกัน เพื่อเพิ่มขีดความสามารถการแข่งขันของภูมิภาคอาเซียนในตลาดการท่องเที่ยวโลก

1.2 วัตถุประสงค์

เพื่อทราบจำนวน ลักษณะ พฤติกรรม และความคิดเห็นต่อการเดินทางท่องเที่ยวภายในประเทศของชาวไทยในรอบปี 2558

1.3 ขอบข่ายและคุ่มรวม

ประชากรที่อยู่ในคุ่มรวมของการสำรวจครั้งนี้ ได้แก่ ตัวแทนสมาชิกในครัวเรือน 1 คนที่มีอายุตั้งแต่ 15 ปีขึ้นไป ที่อาศัยอยู่ในครัวเรือนส่วนบุคคลทั่วประเทศ เป็นผู้ตอบสัมภาษณ์

1.4 เวลาอ้างอิง

ข้อมูลที่น่าเสนอในรายงานฉบับนี้ เป็นการสอบถามพฤติกรรมการเดินทางท่องเที่ยวของชาวไทยในรอบ 12 เดือน (มกราคม – ธันวาคม 2558)

1.5 รายการข้อมูลที่เกี่ยวข้อง

เพื่อเก็บรวบรวมข้อมูลผู้เดินทางท่องเที่ยวในเรื่องต่างๆ ดังนี้

- พฤติกรรมการเดินทางท่องเที่ยวภายในประเทศ ได้แก่ การเดินทางท่องเที่ยวภายในประเทศ ในรอบปี 2558 ลักษณะการเดินทาง จังหวัดจุดหมายปลายทางหลักในการเดินทาง จังหวัดที่แวะท่องเที่ยว วัตถุประสงค์และกิจกรรมในการเดินทาง จำนวนวัน/จำนวนครั้งที่เดินทางท่องเที่ยว ผู้ตัดสินใจเลือกการเดินทาง พาหนะที่ใช้ในการเดินทาง
- การเดินทางท่องเที่ยวต่างประเทศ (สอบถามในรอบปีที่ผ่านมาได้มีการเดินทางไปท่องเที่ยวหรือไม่)

1.6 การเก็บรวบรวมข้อมูล

ใช้วิธีการส่งเจ้าหน้าที่ของสำนักงานสถิติแห่งชาติ ออกไปทำการสัมภาษณ์ครัวเรือนตัวอย่าง เดือนมกราคม – กุมภาพันธ์ 2559

1.7 การนำเสนอข้อมูล

นำเสนอข้อมูลในรูปร้อยละในระดับจังหวัด และแบ่งภาคออกเป็น 6 ภาค ดังนี้

1. กรุงเทพมหานคร
2. ภาคกลาง ประกอบด้วย นนทบุรี ปทุมธานี สมุทรปราการ พระนครศรีอยุธยา อ่างทอง ลพบุรี สิงห์บุรี ชัยนาท สระบุรี ฉะเชิงเทรา ราชบุรี กาญจนบุรี สุพรรณบุรี นครปฐม สมุทรสาคร สมุทรสงคราม เพชรบุรี และประจวบคีรีขันธ์
3. ภาคตะวันออก ประกอบด้วย ชลบุรี ระยอง จันทบุรี ตราด ปราจีนบุรี นครนายก และสระแก้ว
4. ภาคเหนือ ประกอบด้วย เชียงใหม่ ลำพูน ลำปาง อุตรดิตถ์ แพร่ น่าน พะเยา เชียงราย แม่ฮ่องสอน นครสวรรค์ อุทัยธานี กำแพงเพชร ตาก สุโขทัย พิษณุโลก พิจิตร และเพชรบูรณ์
5. ภาคตะวันออกเฉียงเหนือ ประกอบด้วย นครราชสีมา บุรีรัมย์ สุรินทร์ ศรีสะเกษ อุบลราชธานี ยโสธร ชัยภูมิ อำนาจเจริญ บึงกาฬ หนองบัวลำภู ขอนแก่น อุดรธานี เลย หนองคาย มหาสารคาม ร้อยเอ็ด กาฬสินธุ์ สกลนคร นครพนม และมุกดาหาร
6. ภาคใต้ ประกอบด้วย นครศรีธรรมราช กระบี่ พังงา ภูเก็ต สุราษฎร์ธานี ระนอง ชุมพร สงขลา สตูล ตรัง พัทลุง ปัตตานี ยะลา และนราธิวาส

บทที่ 2 สรุปผลการสำรวจ

2.1 การเดินทางท่องเที่ยวต่างจังหวัด

2.1.1 การเดินทางและลักษณะการเดินทาง

ผลสำรวจพฤติกรรมการเดินทางท่องเที่ยวของชาวไทย พ.ศ. 2559 ซึ่งเป็นการสำรวจประชากรที่มีอายุ 15 ปีขึ้นไปทั่วประเทศ เกี่ยวกับการเดินทางจากที่อยู่อาศัยประจำในจังหวัดหนึ่งไปยังสถานที่อื่นในอีกจังหวัดหนึ่งเป็นการชั่วคราว โดยมีจุดประสงค์เพื่อการท่องเที่ยว พักผ่อน เยี่ยมครอบครัว/ญาติมิตร ประชุมหรือสัมมนา เล่นหรือดูกีฬา ประกอบพิธีทางศาสนา รวมทั้งการเดินทางเพื่อไปรับการรักษาตัว หรือประกอบภารกิจอื่น ๆ ไม่รวมการเดินทางไปทำงานหรือไปศึกษาเป็นประจำ และการเดินทางไปซื้อสินค้ามาจำหน่าย พบว่า ในรอบปีที่ผ่านมา (รอบปี 2558) มีชาวไทยเดินทางท่องเที่ยว ร้อยละ 65.2 และไม่เดินทางท่องเที่ยว ร้อยละ 34.8 (แผนภูมิ 1)

แผนภูมิ 1 ร้อยละของประชากรที่มีอายุ 15 ปีขึ้นไปจำแนกตามการเดินทางท่องเที่ยว ในรอบปี 2554 - 2558

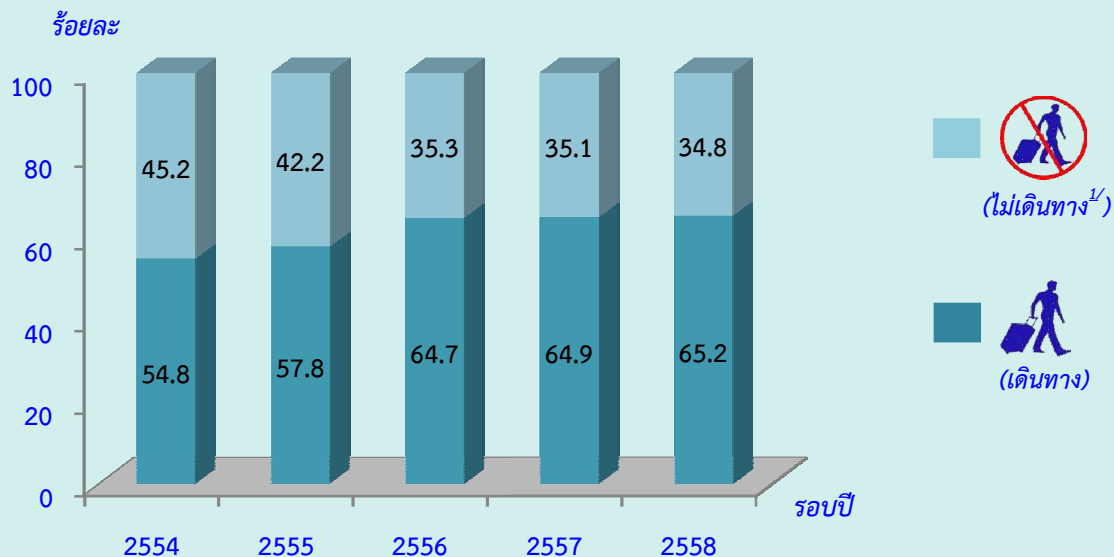

หมายเหตุ : ^{1/} ไม่เดินทางในที่นี้ หมายถึงไม่มีการเดินทางข้ามจังหวัด

เมื่อพิจารณากลุ่มที่เดินทางท่องเที่ยวเกี่ยวกับลักษณะการเดินทาง พบว่า มีลักษณะการเดินทางแบบไม่พักค้างคืนซึ่งถือว่าเป็นนักท่องเที่ยว ร้อยละ 34.1 ส่วนผู้ที่เดินทางมีลักษณะการพักค้างคืนอย่างน้อย 1 คืน ร้อยละ 49.2 และผู้ที่เดินทางทั้ง 2 ลักษณะคือทั้งพักและไม่พักค้างคืน ร้อยละ 16.7 (แผนภาพ 1)

แผนภาพ 1 ร้อยละของประชากรที่มีอายุ 15 ปีขึ้นไปที่เดินทางท่องเที่ยว จำแนกตามลักษณะการเดินทาง ในรอบปี 2558



พักค้างคืน 49.2%



ไม่พักค้างคืน 34.1%



เดินทางทั้ง 2 ลักษณะ 16.7%

สำหรับผู้ที่ไม่ได้เดินทางท่องเที่ยวในรอบปี 2558 ส่วนใหญ่ได้ให้เหตุผลว่าไม่มีเวลาว่าง ร้อยละ 57.9 รองลงมาคือ ไม่มีทุนทรัพย์เพียงพอสำหรับการเดินทาง ร้อยละ 42.2 ไม่ชอบเดินทาง ร้อยละ 35.3 สภาพเศรษฐกิจไม่ค่อยดี ร้อยละ 27.5 และมีปัญหาเรื่องสุขภาพ ร้อยละ 23.5 (แผนภาพ 2)

แผนภาพ 2 ร้อยละของประชากรที่มีอายุ 15 ปีขึ้นไปที่ไม่เดินทางท่องเที่ยว จำแนกตามเหตุผลที่ไม่เดินทาง ในรอบปี 2558

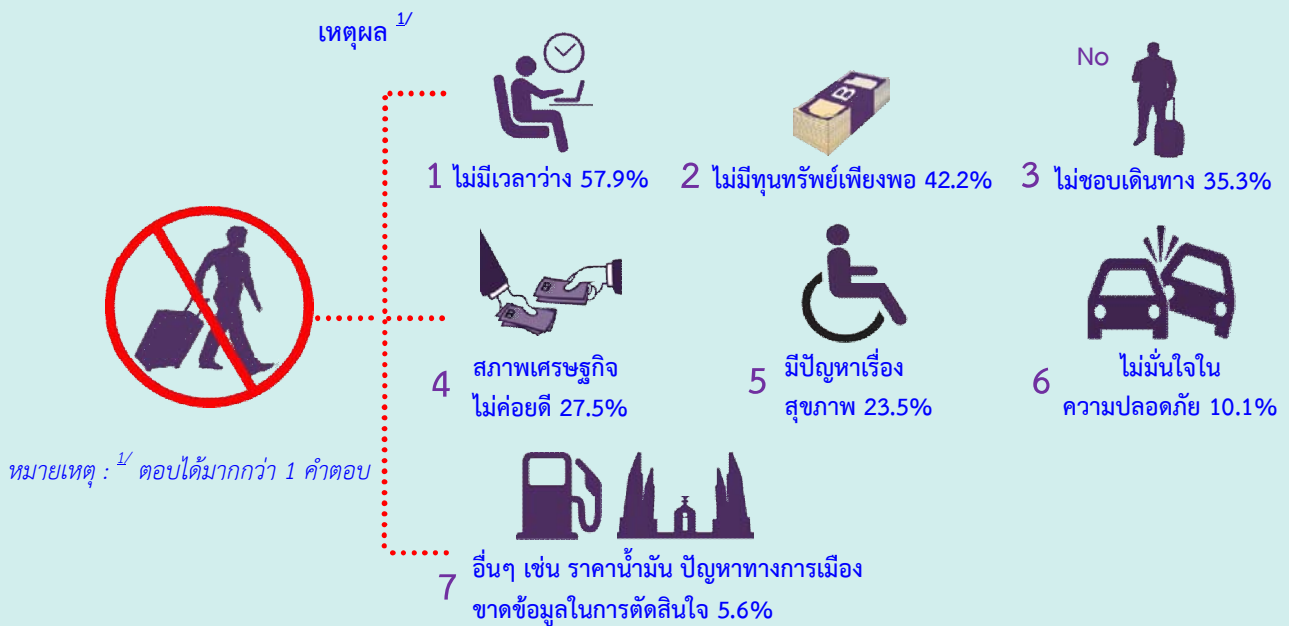

เมื่อพิจารณาการเดินทางท่องเที่ยว และลักษณะการเดินทางตามภาคที่อยู่อาศัย โดยแบ่งออกเป็น 6 ภาค ได้แก่ กรุงเทพมหานคร ภาคกลาง ภาคตะวันออก ภาคเหนือ ภาคตะวันออกเฉียงเหนือ และภาคใต้ พบว่า ประชากรทุกภาคมีผู้ที่เดินทางท่องเที่ยวมากกว่าผู้ที่ไม่เดินทางท่องเที่ยว สำหรับลักษณะการเดินทางทุกภาคมีประชากรได้เดินทางแบบพักค้างคืน (นักท่องเที่ยว) มากกว่าผู้เดินทางแบบไม่พักค้างคืน (นักท่องเที่ยว) (ตาราง 1)

ตาราง 1 จำนวนและร้อยละของประชากรที่มีอายุ 15 ปีขึ้นไป จำแนกตามการเดินทางท่องเที่ยว ลักษณะการเดินทาง และภาคที่อยู่อาศัย ในรอบปี 2558

ภาคที่อยู่อาศัย	จำนวน (คน)	การเดินทางท่องเที่ยว		ลักษณะการเดินทาง ^{1/}			
		ไม่เดินทาง	เดินทาง	รวม	ไม่พักค้างคืน	พักค้างคืน	ไม่พักค้างคืนและพักค้างคืน
รวม	55,440,127	34.8	65.2	100.0	34.1	49.2	16.7
กรุงเทพมหานคร	7,510,355	20.1	79.9	100.0	17.8	59.3	22.9
กลาง	12,323,761	27.1	72.9	100.0	34.7	45.7	19.6
ตะวันออก	4,004,137	27.6	72.4	100.0	32.0	57.5	10.5
เหนือ	9,483,845	33.8	66.2	100.0	39.3	43.8	16.9
ตะวันออกเฉียงเหนือ	14,884,091	47.4	52.6	100.0	40.5	47.5	12.0
ใต้	7,233,938	42.4	57.6	100.0	37.8	48.2	14.0

หมายเหตุ :^{1/} เฉพาะผู้ที่เดินทางท่องเที่ยว

เมื่อพิจารณาจากการเดินทางตามจังหวัดที่อยู่อาศัย พบว่า จังหวัดที่ประชากรเดินทางท่องเที่ยวมาก 10 อันดับแรกคือ ตราด (ร้อยละ 99.6) สุโขทัย (ร้อยละ 99.0) อุตรดิตถ์ (ร้อยละ 91.9) นนทบุรี (ร้อยละ 89.8) ชลบุรี (ร้อยละ 89.6) นครปฐม (ร้อยละ 85.8) พระนครศรีอยุธยา (ร้อยละ 85.6) สุรินทร์ (ร้อยละ 85.4) ระนอง (ร้อยละ 85.1) และอุบลราชธานี (ร้อยละ 82.8) (แผนภาพ 3)

แผนภาพ 3 ร้อยละของประชากรที่มีอายุ 15 ปีขึ้นไปที่เดินทางท่องเที่ยว จำแนกตามจังหวัดที่อยู่อาศัย 10 อันดับแรก ในรอบปี 2558

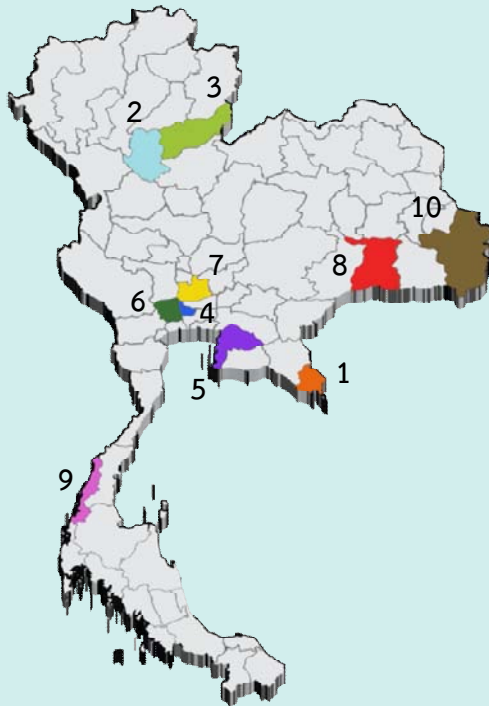

1. ตราด	99.6%
2. สุโขทัย	99.0%
3. อุตรดิตถ์	91.9%
4. นนทบุรี	89.8%
5. ชลบุรี	89.6%
6. นครปฐม	85.8%
7. พระนครศรีอยุธยา	85.6%
8. สุรินทร์	85.4%
9. ระนอง	85.1%
10. อุบลราชธานี	82.8%

เมื่อพิจารณาตามลักษณะทางประชากร (ตาราง 2) ซึ่งได้แก่ เพศ อายุ ระดับการศึกษาที่สำเร็จ และอาชีพในการทำงาน พบว่า เพศหญิงและชายมีร้อยละการเดินทางท่องเที่ยวใกล้เคียงกันคือ ชาย ร้อยละ 65.3 หญิง ร้อยละ 65.1 และทั้งเพศชายและเพศหญิงส่วนใหญ่เดินทางแบบพักค้างคืน ซึ่งในทุกช่วงอายุมีผู้เดินทางท่องเที่ยวมากกว่าผู้ไม่เดินทางท่องเที่ยว และเกือบทุกช่วงอายุส่วนใหญ่เดินทางแบบพักค้างคืน

สำหรับระดับการศึกษา พบว่า ในกลุ่มผู้ที่มีระดับการศึกษาสูงจะมีการเดินทางท่องเที่ยวมากกว่าไม่เดินทาง คือ กลุ่มปริญญาตรีและสูงกว่าปริญญาตรีมีผู้ที่เดินทางท่องเที่ยว ร้อยละ 85.8 รองลงมาคือ ปวส./ปวท./อนุปริญญา ร้อยละ 80.0 มัธยมศึกษาตอนปลาย/ปวช. ร้อยละ 75.5 และมัธยมศึกษาตอนต้น ร้อยละ 71.2 และทุกระดับการศึกษาส่วนใหญ่เดินทางแบบพักค้างคืน

ส่วนอาชีพในการทำงานของผู้ที่เดินทางท่องเที่ยว พบว่า ข้าราชการ/พนักงานรัฐวิสาหกิจ เป็นผู้เดินทางท่องเที่ยวมากที่สุดคือ ร้อยละ 83.5 รองลงมาคือ นักเรียน/นักศึกษา ร้อยละ 80.2 พนักงาน/ลูกจ้างเอกชน ร้อยละ 78.2 และค้าขาย/ประกอบธุรกิจส่วนตัว ร้อยละ 69.4 โดยเกือบทุกสถานภาพการทำงาน ส่วนใหญ่เดินทางแบบพักค้างคืน

ตาราง 2 ร้อยละของประชากรที่มีอายุ 15 ปีขึ้นไป จำแนกตามการเดินทางท่องเที่ยว ลักษณะการเดินทาง และลักษณะสำคัญทางประชากร ในรอบปี 2558

ลักษณะสำคัญทางประชากร	การเดินทางท่องเที่ยว			ลักษณะการเดินทาง ^{1/}			
	รวม	ไม่เดินทาง	เดินทาง	รวม	ไม่พักค้างคืน	พักค้างคืน	ไม่พักค้างคืนและพักค้างคืน
เพศ							
ชาย	100.0	34.7	65.3	100.0	33.8	49.1	17.1
หญิง	100.0	34.9	65.1	100.0	34.3	49.4	16.3
อายุ							
15 – 19 ปี	100.0	25.4	74.6	100.0	41.2	40.1	18.7
20 - 29 ปี	100.0	23.0	77.0	100.0	26.2	54.6	19.2
30 – 39 ปี	100.0	26.6	73.4	100.0	29.8	51.9	18.3
40 – 49 ปี	100.0	31.8	68.2	100.0	34.3	48.5	17.2
50 –59 ปี	100.0	37.2	62.8	100.0	36.9	47.3	15.8
60 ปีขึ้นไป	100.0	49.3	50.7	100.0	38.9	48.2	12.9
การศึกษาที่สำเร็จ							
ไม่ได้รับการศึกษา	100.0	64.5	35.5	100.0	38.1	53.3	8.6
ประถมศึกษา	100.0	45.7	54.3	100.0	42.4	47.0	10.6
มัธยมศึกษาตอนต้น	100.0	28.8	71.2	100.0	36.2	48.6	15.2
มัธยมศึกษาตอนปลาย/ปวช.	100.0	24.5	75.5	100.0	30.1	50.3	19.6
ปวส./ปวท./อนุปริญญา	100.0	20.0	80.0	100.0	24.7	50.8	24.5
ปริญญาตรีและสูงกว่า	100.0	14.2	85.8	100.0	19.5	53.4	27.1
อาชีพในการทำงาน							
ข้าราชการ/ พนักงานรัฐวิสาหกิจ	100.0	16.5	83.5	100.0	22.7	50.6	26.7
พนักงาน/ลูกจ้างเอกชน	100.0	21.8	78.2	100.0	23.7	58.8	17.5
ค้าขาย/ประกอบธุรกิจส่วนตัว	100.0	30.6	69.4	100.0	34.3	48.2	17.5
เกษตรกร	100.0	44.8	55.2	100.0	48.1	40.0	11.9
รับจ้างทั่วไป/กรรมกร	100.0	47.6	52.4	100.0	43.9	46.9	9.2
นักเรียน/นักศึกษา	100.0	19.8	80.2	100.0	32.6	44.7	22.7
แม่บ้าน/ไม่ได้ประกอบอาชีพ	100.0	44.8	55.2	100.0	32.7	51.8	15.5

หมายเหตุ : ^{1/} เฉพาะผู้ที่เดินทางท่องเที่ยว

เมื่อพิจารณาตามลักษณะการเดินทาง คือ แบบไม่พักค้างคืน และแบบพักค้างคืน พบว่า ประชากรที่เดินทางไปเที่ยวแบบไม่พักค้างคืน ส่วนใหญ่เดินทางไปท่องเที่ยวในภาคกลาง ร้อยละ 35.4 รองลงมาคือภาคตะวันออกเฉียงเหนือ ร้อยละ 24.1 โดยเกือบทุกภาคจะเดินทางท่องเที่ยวในพื้นที่บริเวณภาคที่ตนเองอาศัยอยู่ สำหรับการเดินทางแบบพักค้างคืน ภาคตะวันออกเฉียงเหนือเป็นภาคที่มีคนเดินทางไปท่องเที่ยวมากที่สุด ร้อยละ 30.9 รองลงมาคือภาคเหนือ ร้อยละ 26.6 (ตาราง 3)

ตาราง 3 ร้อยละของประชากรที่มีอายุ 15 ปีขึ้นไปที่เดินทางไปท่องเที่ยว จำแนกตามภาคที่เดินทางไปท่องเที่ยว ลักษณะการเดินทาง และภาคที่อยู่อาศัย ในรอบปี 2558

ภาคที่อยู่อาศัย	ภาคที่เดินทางไปท่องเที่ยว ^{1/}					
	กทม.	กลาง	ตะวันออก	เหนือ	ตะวันออกเฉียงเหนือ	ใต้
รวม						
รวม	10.8	28.9	17.6	25.4	30.9	13.7
กรุงเทพมหานคร	-	47.7	29.4	24.8	30.6	11.9
กลาง	14.2	52.6	20.5	20.5	24.5	5.4
ตะวันออก	10.8	27.8	33.7	16.7	31.7	2.7
เหนือ	13.8	15.8	9.6	72.1	9.0	2.7
ตะวันออกเฉียงเหนือ	12.2	9.4	13.6	7.7	69.9	1.6
ใต้	11.9	7.9	2.5	6.2	4.4	81.4
ไม่พักค้างคืน						
รวม	8.3	35.4	15.7	19.3	24.1	11.9
กรุงเทพมหานคร	-	79.1	39.4	3.5	3.9	0.8
กลาง	23.2	73.4	22.1	5.7	3.5	0.6
ตะวันออก	16.8	40.8	57.9	1.2	6.5	0.3
เหนือ	3.6	10.0	1.0	87.7	3.7	0.1
ตะวันออกเฉียงเหนือ	1.1	2.1	2.1	1.3	95.8	0.1
ใต้	1.0	1.6	0.2	0.2	0.2	98.5
พักค้างคืน						
รวม	10.4	21.3	16.4	26.6	30.9	13.6
กรุงเทพมหานคร	-	28.2	19.8	29.2	36.3	14.3
กลาง	3.1	28.9	15.5	27.6	35.2	7.9
ตะวันออก	6.2	17.2	17.7	24.1	43.6	3.8
เหนือ	20.1	17.8	15.0	51.8	12.3	4.4
ตะวันออกเฉียงเหนือ	19.8	14.4	21.4	12.0	42.9	2.7
ใต้	18.8	11.6	3.8	10.0	7.0	65.6

หมายเหตุ : ^{1/} ตอบได้มากกว่า 1 คำตอบ
- ไม่มีข้อมูล

2.1.2 จำนวนครั้งที่เดินทางท่องเที่ยวในรอบปี 2558

จำนวนครั้งที่เดินทางท่องเที่ยวในรอบปี 2558 ส่วนใหญ่เดินทาง 1 – 4 ครั้ง ร้อยละ 79.0 รองลงมาเดินทาง 5 – 9 ครั้ง ร้อยละ 12.8 เดินทาง 10 – 14 ครั้ง ร้อยละ 4.3 เดินทาง 15 ครั้งขึ้นไป ร้อยละ 3.9 (แผนภูมิ 2) เมื่อพิจารณาตามลักษณะการเดินทางทั้งแบบไม่พักค้างคืนและแบบพักค้างคืน พบว่า จำนวนครั้งที่เดินทางท่องเที่ยวไม่แตกต่างกันมากนัก

แผนภูมิ 2 ร้อยละของประชากรที่มีอายุ 15 ปีขึ้นไปที่เดินทางท่องเที่ยว จำแนกตามจำนวนครั้งที่เดินทางท่องเที่ยวในรอบปี 2558

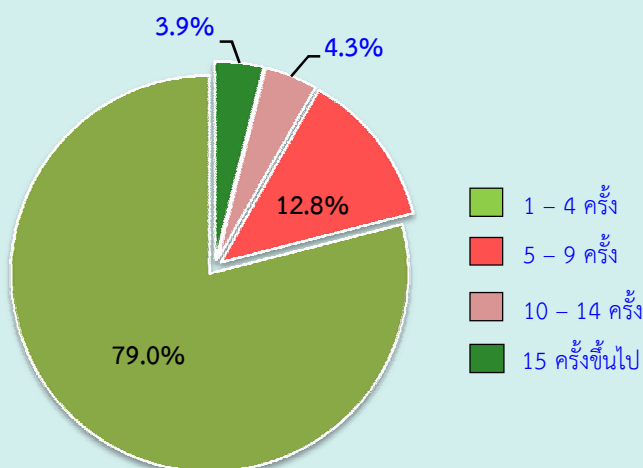

สำหรับจำนวนครั้งที่เดินทางท่องเที่ยวในรอบปี 2558 เฉลี่ยต่อคนต่อปี ในภาพรวมเฉลี่ยประมาณ 3.8 ครั้ง แบบไม่พักค้างคืนเฉลี่ย 4.3 ครั้ง และแบบพักค้างคืนเฉลี่ย 2.4 ครั้ง หากพิจารณาตามภาคที่อยู่อาศัย พบว่า ภาคกลางมีจำนวนครั้งที่เดินทางมากที่สุด 4.5 ครั้ง รองลงมาภาคเหนือและภาคใต้เท่ากันคือ 4.2 ครั้ง กรุงเทพมหานคร 4.0 ครั้ง ภาคตะวันออก 3.0 ครั้ง และภาคตะวันออกเฉียงเหนือ 2.6 ครั้ง (ตาราง 4)

ตาราง 4 จำนวนครั้งเฉลี่ยต่อคนต่อปีที่เดินทางท่องเที่ยว จำแนกตามลักษณะการเดินทางและภาคที่อยู่อาศัยในรอบปี 2558

ภาคที่อยู่อาศัย	รวม	ลักษณะการเดินทาง	
		ไม่พักค้างคืน	พักค้างคืน
รวม	3.8	4.3	2.4
กรุงเทพมหานคร	4.0	4.6	2.6
กลาง	4.5	5.3	2.5
ตะวันออก	3.0	3.7	2.0
เหนือ	4.2	4.6	2.7
ตะวันออกเฉียงเหนือ	2.6	2.8	1.9
ใต้	4.2	4.4	3.1

เมื่อพิจารณาตามจังหวัดที่อยู่อาศัย ใน 5 จังหวัดที่มีจำนวนครั้งเฉลี่ยการเดินทางมากที่สุด ได้แก่ จังหวัดปทุมธานี 9.6 ครั้ง รองลงมาคือ สิงห์บุรี 9.0 ครั้ง อ่างทอง 8.8 ครั้ง อุตรดิตถ์ 8.5 ครั้ง และพังงา 8.2 ครั้ง

2.1.3 วัตถุประสงค์หลักในการเดินทางท่องเที่ยว

ภาพรวมของวัตถุประสงค์หลักในการเดินทางท่องเที่ยว 5 อันดับแรกได้แก่ เยี่ยมครอบครัว/ญาติ/เพื่อน ร้อยละ 34.0 ท่องเที่ยว/ต้องการพักผ่อน ร้อยละ 24.6 ไหว้พระ/ปฏิบัติธรรม ร้อยละ 10.6 ตั้งใจหรือแวะไปรับประทานอาหาร ร้อยละ 8.2 และซื้อของ/ช้อปปิ้ง ร้อยละ 8.0 (แผนภาพ 4)

เมื่อพิจารณาตามภาคที่เดินทางไป พบว่า วัตถุประสงค์หลักในการเดินทางไปเกือบทุกภาคเป็นการเยี่ยมครอบครัว/ญาติ/เพื่อนคือ กรุงเทพมหานคร ร้อยละ 47.9 ภาคตะวันออกเฉียงเหนือ ร้อยละ 46.6 ภาคใต้ ร้อยละ 37.7 และภาคเหนือ ร้อยละ 29.4 ส่วนผู้เดินทางไปภาคตะวันออกและภาคกลาง วัตถุประสงค์หลักคือ การเดินทางไปท่องเที่ยว/ต้องการพักผ่อน ร้อยละ 46.7 และร้อยละ 25.8 ตามลำดับ (ตาราง 5)

แผนภาพ 4 ร้อยละของประชากรที่มีอายุ 15 ปีขึ้นไปที่เดินทางท่องเที่ยว จำแนกตามวัตถุประสงค์หลักในการเดินทางท่องเที่ยว 5 อันดับแรก ในรอบปี 2558



ตาราง 5 ร้อยละของประชากรที่มีอายุ 15 ปีขึ้นไปที่เดินทางท่องเที่ยว จำแนกตามวัตถุประสงค์หลักในการเดินทางท่องเที่ยว และภาคที่เดินทางไปท่องเที่ยว ในรอบปี 2558

วัตถุประสงค์หลักในการเดินทาง	รวม	ภาคที่เดินทางไปท่องเที่ยว					
		กทม.	กลาง	ตะวันออก	เหนือ	ตะวันออกเฉียงเหนือ	ใต้
➢ เยี่ยมครอบครัว/ญาติ/เพื่อน	34.0	47.9	23.1	23.6	29.4	46.6	37.7
➢ ติดต่อธุรกิจ/ปฏิบัติราชการ	1.7	4.8	1.2	1.2	1.7	1.4	1.8
➢ ท่องเที่ยว/ต้องการพักผ่อน	24.6	7.8	25.8	46.7	27.9	15.4	26.3
➢ เข้าร่วมประชุม/สัมมนา/ดูงาน	4.7	6.8	4.7	7.8	3.7	4.5	3.3
➢ ตั้งใจไปรับประทานอาหาร	1.4	0.9	2.3	2.1	1.2	0.7	1.1
➢ แวะรับประทานอาหาร	6.8	2.0	8.4	2.9	9.0	6.1	7.0
➢ ซื้อของ/ช้อปปิ้ง	8.0	13.9	8.3	6.0	8.9	6.4	7.8
➢ รักษาตัว	1.7	6.2	0.8	0.8	1.6	1.5	2.2
➢ เข้าร่วมงานเทศกาล/ประเพณี	4.3	2.3	2.3	2.1	4.3	6.8	6.0
➢ เล่น/ดูกีฬา	0.3	0.2	0.1	0.4	0.2	0.5	0.3
➢ ไหว้พระ/ปฏิบัติธรรม	10.6	4.4	22.0	5.5	9.7	8.5	2.7
➢ อื่น ๆ	1.9	2.8	1.0	0.9	2.4	1.6	3.8

2.1.4 กิจกรรมที่ทำระหว่างการเดินทางท่องเที่ยว

สำหรับภาพรวมในกิจกรรมที่ทำระหว่างการเดินทางท่องเที่ยว 5 อันดับแรก คือ ท่องเที่ยวเชิงพักผ่อนหย่อนใจ (ขับรถเที่ยว ชมการแสดงต่าง ๆ ซัปปิ้ง) ร้อยละ 55.7 พักผ่อนในที่พัก/ไม่ทำกิจกรรม ร้อยละ 31.8 ท่องเที่ยวเชิงศาสนา (ปฏิบัติธรรม นมัสการศาสนสถาน) ร้อยละ 29.5 ท่องเที่ยวเชิงศิลปวัฒนธรรม (ชมพิพิธภัณฑ์ ท่องเที่ยวโฮมสเตย์ ศึกษาวัฒนธรรม) ร้อยละ 14.2 และท่องเที่ยวเชิงอนุรักษ์/นิเวศ (ดูนกท่องเที่ยวธรรมชาติและสัตว์ป่า ส่องสัตว์) ร้อยละ 7.4 (แผนภาพ 5)

เมื่อพิจารณาตามภาคที่เดินทางไป พบว่า ในทุกภาคกิจกรรมที่ทำระหว่างการเดินทางเป็นการท่องเที่ยวเชิงพักผ่อนหย่อนใจ คือ ภาคตะวันออก ร้อยละ 72.6 ภาคเหนือ ร้อยละ 59.2 ภาคใต้ ร้อยละ 57.5 ภาคกลาง ร้อยละ 56.3 กรุงเทพมหานคร ร้อยละ 49.2 และภาคตะวันออกเฉียงเหนือ ร้อยละ 46.1 (ตาราง 6)

แผนภาพ 5 ร้อยละของประชากรที่มีอายุ 15 ปีขึ้นไปที่เดินทางท่องเที่ยว จำแนกตามกิจกรรมที่ทำระหว่างเดินทางท่องเที่ยว 5 อันดับแรก ในรอบปี 2558



ตาราง 6 ร้อยละของประชากรที่มีอายุ 15 ปีขึ้นไปที่เดินทางท่องเที่ยว จำแนกตามกิจกรรมที่ทำระหว่างเดินทางท่องเที่ยว และภาคที่เดินทางไปท่องเที่ยว ในรอบปี 2558

กิจกรรมที่ทำระหว่างเดินทาง ^{1/}	รวม	ภาคที่เดินทางไปท่องเที่ยว					
		กทม.	กลาง	ตะวันออก	เหนือ	ตะวันออกเฉียงเหนือ	ใต้
➤ท่องเที่ยวเชิงศิลปวัฒนธรรม	14.2	8.7	13.7	9.5	18.4	16.3	9.5
➤ท่องเที่ยวเชิงศาสนา	29.5	17.3	37.7	20.8	34.8	29.8	17.5
➤ท่องเที่ยวเชิงอนุรักษ์/นิเวศ	7.4	2.4	7.1	9.6	8.7	6.8	7.3
➤ท่องเที่ยวเชิงเกษตร	3.9	1.0	3.2	4.5	4.5	5.1	2.4
➤ท่องเที่ยวเชิงผจญภัย	2.7	0.5	2.8	5.8	2.4	1.7	3.8
➤ท่องเที่ยวเชิงกีฬา	0.8	0.7	0.5	2.2	0.4	0.9	0.9
➤ท่องเที่ยวเชิงสุขภาพและความงาม	3.9	6.2	3.3	4.7	4.6	3.0	3.7
➤ท่องเที่ยวเชิงพักผ่อนหย่อนใจ	55.7	49.2	56.3	72.6	59.2	46.1	57.5
➤ท่องเที่ยวเชิงอาสาสมัคร	1.0	1.3	1.0	1.3	0.9	0.8	0.9
➤พักผ่อนในที่พัก/ไม่ทำกิจกรรม	31.8	44.2	22.7	20.2	28.0	42.9	35.6
➤อื่น ๆ	2.5	5.0	1.8	1.7	2.6	1.7	4.6

หมายเหตุ : ^{1/}ตอบได้มากกว่า 1 คำตอบ

2.2 ลักษณะการจัดการเดินทาง

2.2.1 ผู้ร่วมเดินทาง ผู้ตัดสินใจเลือกการเดินทาง

ผู้ที่เดินทางท่องเที่ยวส่วนใหญ่เดินทางท่องเที่ยวกับครอบครัว/ญาติ ร้อยละ 64.0 รองลงมาเดินทางกับเพื่อน/เพื่อนร่วมงาน ร้อยละ 19.3 เดินทางคนเดียว ร้อยละ 12.1 มีเพียงส่วนน้อยที่เดินทางไปกับคู่รัก/แฟน/อื่น ๆ

สำหรับการตัดสินใจเลือกการเดินทางส่วนใหญ่ครอบครัว/ญาติเป็นผู้ตัดสินใจเลือก ร้อยละ 42.8 รองลงมาตัดสินใจด้วยตนเอง ร้อยละ 39.7 เพื่อน/เพื่อนร่วมงาน ร้อยละ 10.5 คู่รัก/แฟนและบริษัท/ที่ทำงานเท่ากัน คือ ร้อยละ 3.4

สำหรับลักษณะการจัดการเดินทางส่วนใหญ่จัดการเดินทางเองทั้งหมด ร้อยละ 90.8 รองลงมา มีหน่วยงาน/คณะจัดการให้ ร้อยละ 8.2

ส่วนวัน/เวลาที่เดินทางท่องเที่ยวส่วนใหญ่จะเดินทางวันเสาร์-อาทิตย์ ร้อยละ 38.4 รองลงมาเดินทางวันธรรมดา ร้อยละ 31.4 และช่วงวันหยุดเทศกาล ร้อยละ 28.4

เมื่อพิจารณาตามลักษณะการเดินทาง (แบบไม่พักค้างคืน และแบบพักค้างคืน) พบว่า ทั้งผู้ร่วมเดินทาง ผู้ตัดสินใจเลือกการเดินทาง และลักษณะการจัดการเดินทางมีลักษณะไม่แตกต่างไปจากภาพรวม ส่วนวัน/เวลาที่เดินทางท่องเที่ยวผู้ที่เดินทางแบบไม่พักค้างคืนส่วนใหญ่จะเดินทางวันเสาร์-อาทิตย์ ร้อยละ 56.1 ส่วนผู้ที่เดินทางแบบพักค้างคืนส่วนใหญ่จะเดินทางช่วงวันหยุดเทศกาล ร้อยละ 40.2 (ตาราง 7)

ตาราง 7 ร้อยละของประชากรที่มีอายุ 15 ปีขึ้นไปที่เดินทางท่องเที่ยว จำแนกตามรายละเอียดเรื่องต่าง ๆ ในการเดินทางท่องเที่ยว และลักษณะการเดินทาง ในรอบปี 2558

รายละเอียดในการเดินทางท่องเที่ยว	รวม	ลักษณะการเดินทาง	
		ไม่พักค้างคืน	พักค้างคืน
ผู้ร่วมเดินทาง	100.0	100.0	100.0
เดินทางคนเดียว	12.1	8.9	14.2
ครอบครัว/ญาติ	64.0	68.6	61.0
คู่รัก/แฟน	4.5	3.4	5.2
เพื่อน/เพื่อนร่วมงาน	19.3	19.0	19.5
อื่น ๆ	0.1	0.1	0.1
ผู้ตัดสินใจเลือกการเดินทาง	100.0	100.0	100.0
ตนเอง	39.7	38.9	40.3
ครอบครัว/ญาติ	42.8	45.5	40.9
คู่รัก/แฟน	3.4	2.7	4.0
เพื่อน/เพื่อนร่วมงาน	10.5	10.6	10.4
บริษัท/ที่ทำงาน	3.4	2.2	4.3
อื่น ๆ	0.2	0.1	0.1
ลักษณะการจัดการเดินทาง	100.0	100.0	100.0
จัดการเดินทางเองทั้งหมด	90.8	92.7	89.5
มีหน่วยงาน/คณะจัดการให้	8.2	6.9	9.1
จัดการเดินทางผ่านบริษัทนำเที่ยวทั้งหมด/บางส่วน	1.0	0.4	1.4

ตาราง 7 ร้อยละของประชากรที่มีอายุ 15 ปีขึ้นไปที่เดินทางท่องเที่ยว จำแนกตามรายละเอียดเรื่องต่าง ๆ ในการเดินทางท่องเที่ยว และลักษณะการเดินทาง ในรอบปี 2558 (ต่อ)

รายละเอียดในการเดินทางท่องเที่ยว	รวม	ลักษณะการเดินทาง	
		ไม่พักค้างคืน	พักค้างคืน
วัน/ช่วงเวลาเดินทาง	100.0	100.0	100.0
วันธรรมดา	31.4	32.9	30.5
วันเสาร์-อาทิตย์	38.4	56.1	26.7
วันหยุดเทศกาล (มีวันหยุดยาวติดต่อกัน)	28.4	10.5	40.2
วันลาพักผ่อน/ลาพักร้อน และอื่น ๆ	1.8	0.5	2.6

2.2.2 พาหนะที่ใช้ในการเดินทาง

ผู้เดินทางท่องเที่ยวส่วนใหญ่นิยมที่จะเดินทางด้วยพาหนะส่วนตัว/รถยนต์ ร้อยละ 67.0 รองลงมาเดินทางด้วยรถโดยสาร/รถตู้ ร้อยละ 15.9 รถเช่าต่าง ๆ เช่น รถตู้ รถบัส ร้อยละ 13.5 ที่เหลือเดินทางด้วยรถไฟ เครื่องบิน และอื่น ๆ ร้อยละ 3.6 (แผนภาพ 6)

แผนภาพ 6 ร้อยละของประชากรที่มีอายุ 15 ปีขึ้นไปที่เดินทางท่องเที่ยว จำแนกตามพาหนะที่ใช้ในการเดินทางในรอบปี 2558

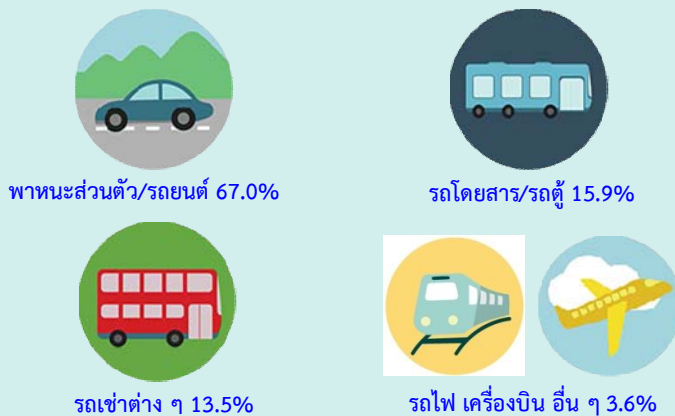

2.3 ค่าใช้จ่ายในการเดินทาง

สำหรับค่าใช้จ่ายในการเดินทางท่องเที่ยวต่อครั้งต่อคนของผู้ที่เดินทางท่องเที่ยว พบว่า อยู่ที่ประมาณ 2,798 บาทต่อคน ถ้าเป็นการเดินทางแบบไม่พักค้างคืนอยู่ที่ 1,317 บาทต่อคน แบบพักค้างคืน 3,780 บาทต่อคน

เมื่อพิจารณาตามภาคที่อยู่อาศัย พบว่า คนกรุงเทพมหานครใช้เงินในการเดินทางท่องเที่ยวเฉลี่ยต่อคนสูงสุดคือ 3,984 บาทต่อคน รองลงมาภาคใต้ 3,356 บาทต่อคน ภาคตะวันออก 3,061 บาทต่อคน ภาคกลาง 2,458 บาทต่อคน ภาคตะวันออกเฉียงเหนือ 2,404 บาทต่อคน และต่ำสุดคือ ภาคเหนือ 2,151 บาทต่อคน (ตาราง 8)

ตาราง 8 ค่าใช้จ่ายในการเดินทางต่อครั้งเฉลี่ยต่อคน จำแนกตามลักษณะการเดินทาง และภาคที่อยู่อาศัยในรอบปี 2558

ค่าใช้จ่ายเฉลี่ยต่อคน (บาท)

ภาคที่อยู่อาศัย	รวม	ลักษณะการเดินทาง	
		ไม่พักค้างคืน	พักค้างคืน
รวม	2,798	1,317	3,780
กรุงเทพมหานคร	3,984	1,573	4,642
กลาง	2,458	1,224	3,339
ตะวันออก	3,061	1,510	3,949
เหนือ	2,151	1,197	2,987
ตะวันออกเฉียงเหนือ	2,404	1,353	3,284
ใต้	3,356	1,338	4,926

เมื่อพิจารณาตามจังหวัดที่อยู่อาศัย พบว่า คนในจังหวัดที่ใช้เงินในการเดินทางท่องเที่ยวเฉลี่ยต่อคนสูงสุดพบว่า 10 อันดับแรก ได้แก่ จังหวัดกระบี่ 5,349 บาท ระยอง 4,703 บาท นครศรีธรรมราช 4,668 บาท แม่ฮ่องสอน 4,603 บาท น่าน 4,167 บาท กรุงเทพมหานคร 3,984 บาท สุราษฎร์ธานี 3,929 บาท สงขลา 3,905 บาท ภูเก็ต 3,788 บาท และพังงา 3,681 บาท (แผนภูมิ 3)

แผนภูมิ 3 ค่าใช้จ่ายในการเดินทางต่อครั้งเฉลี่ยต่อคน จำแนกตามจังหวัดที่อยู่อาศัย 10 อันดับแรก ในรอบปี 2558

ค่าใช้จ่ายเฉลี่ยต่อคน (บาท)

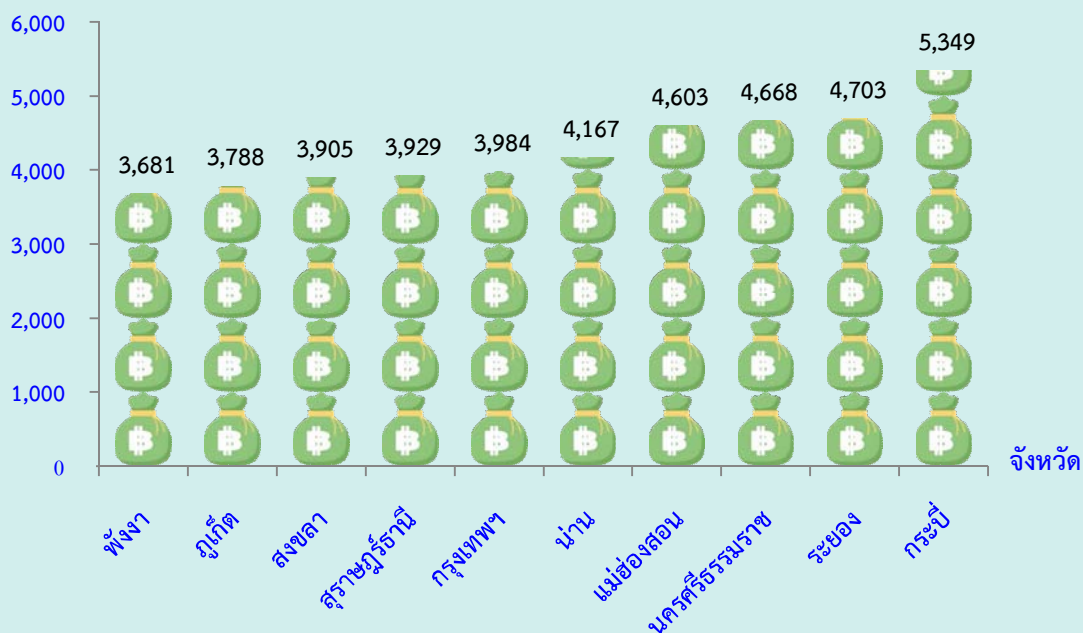

2.4 การเดินทางท่องเที่ยวต่างประเทศ

เมื่อพิจารณาการเดินทางไปท่องเที่ยวต่างประเทศของประชากรที่มีอายุ 15 ปีขึ้นไปในรอบปี 2558 พบว่าคนไทยเดินทางไปท่องเที่ยวต่างประเทศ ร้อยละ 3.5 และถ้าพิจารณาตามภาคที่อยู่อาศัย พบว่า ผู้ที่เดินทางไปต่างประเทศสูงสุดคือ กรุงเทพมหานคร ร้อยละ 5.7 รองลงมาภาคเหนือ ร้อยละ 4.6 ภาคตะวันออกเฉียงเหนือ ร้อยละ 3.6 ภาคใต้ ร้อยละ 3.4 ภาคกลางและภาคตะวันออกเท่ากันคือ ร้อยละ 1.8 (ตาราง 9)

ตาราง 9 ร้อยละของประชากรที่มีอายุ 15 ปีขึ้นไป จำแนกตามการเดินทางไปต่างประเทศ และภาคที่อยู่อาศัย ในรอบปี 2558

ภาคที่อยู่อาศัย	รวม	การเดินทางไปต่างประเทศ	
		ไม่ได้เดินทาง	เดินทาง
รวม	100.0	96.5	3.5
กรุงเทพมหานคร	100.0	94.3	5.7
กลาง	100.0	98.2	1.8
ตะวันออก	100.0	98.2	1.8
เหนือ	100.0	95.4	4.6
ตะวันออกเฉียงเหนือ	100.0	96.4	3.6
ใต้	100.0	96.6	3.4

ส่วนจำนวนครั้งที่เดินทางไปต่างประเทศต่อปี พบว่า ในภาพรวมโดยเฉลี่ยเดินทาง 1.6 ครั้งต่อคนต่อปี หากพิจารณาตามภาคที่อยู่อาศัย พบว่า คนในภาคใต้เดินทางเฉลี่ย 2.0 ครั้งต่อคนต่อปี รองลงมาคือ ภาคตะวันออก 1.8 ครั้งต่อคนต่อปี กรุงเทพมหานครและภาคเหนือเท่ากันคือ 1.6 ครั้งต่อคนต่อปี ภาคตะวันออกเฉียงเหนือ 1.4 ครั้งต่อคนต่อปี และภาคกลาง 1.3 ครั้งต่อคนต่อปี (แผนภูมิ 4)

แผนภูมิ 4 ร้อยละของประชากรที่มีอายุ 15 ปีขึ้นไป ที่เดินทางไปต่างประเทศ จำแนกตามจำนวนเฉลี่ยในการเดินทางไปต่างประเทศ และภาคที่อยู่อาศัย ในรอบปี 2558

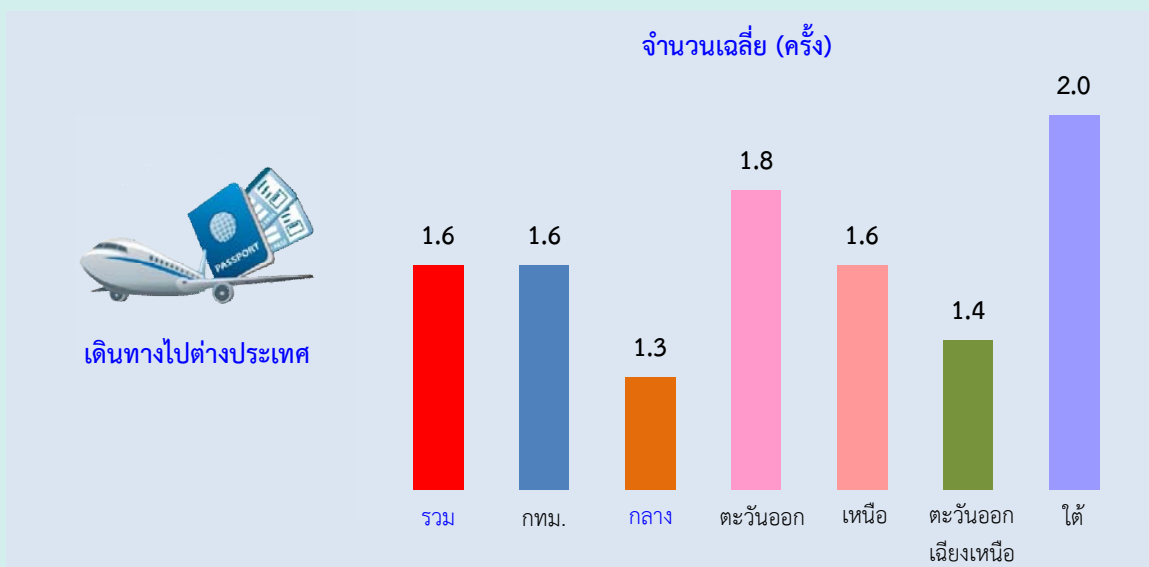

2.5 ความคิดเห็นเกี่ยวกับการเดินทางท่องเที่ยว

2.5.1 การวางแผน/จัดสรรเงินสำหรับการเดินทางท่องเที่ยว

คนไทยส่วนใหญ่ไม่มีการวางแผนการท่องเที่ยวไว้ล่วงหน้าก่อนการเดินทาง ร้อยละ 65.4 ส่วนที่มีการวางแผนมีร้อยละ 34.6 หากพิจารณาตามภาคที่อยู่อาศัย พบว่า ภาคกลางมีผู้ที่วางแผนล่วงหน้าก่อนการเดินทาง ร้อยละ 39.9 ภาคเหนือ ร้อยละ 35.7 กรุงเทพมหานคร ร้อยละ 35.5 ภาคตะวันออก ร้อยละ 33.2 ภาคตะวันออกเฉียงเหนือ ร้อยละ 31.5 และภาคใต้ ร้อยละ 30.7 ตามลำดับ (แผนภาพ 7)

แผนภาพ 7 ร้อยละของประชากรที่มีอายุ 15 ปีขึ้นไป จำแนกตามการวางแผนการเดินทางท่องเที่ยว และภาคที่อยู่อาศัย ในรอบปี 2558

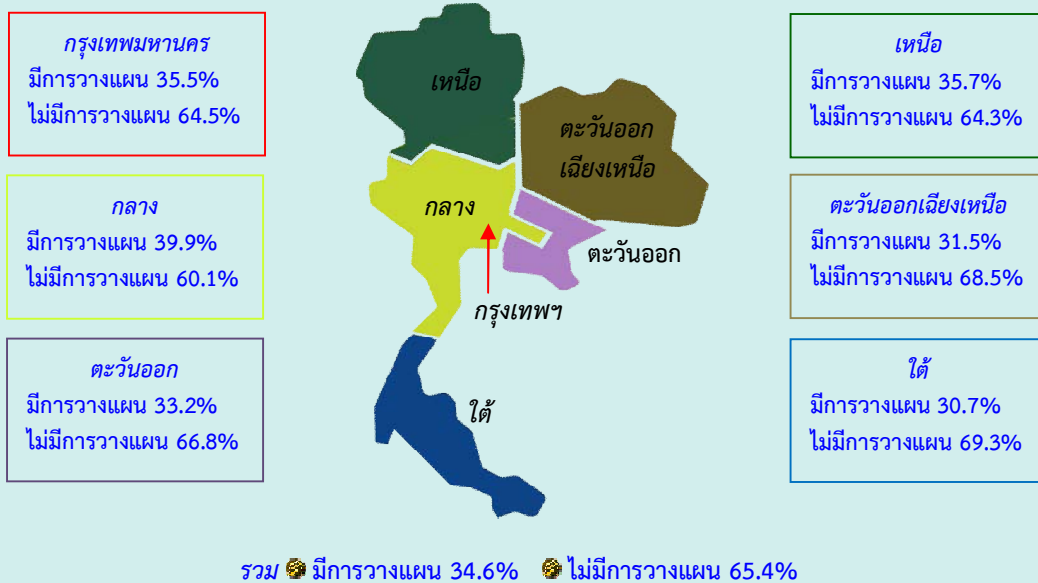

สำหรับการจัดสรรเงินเพื่อการเดินทางท่องเที่ยวนั้น คนไทยส่วนใหญ่ไม่มีการจัดสรรเงินไว้ล่วงหน้า ร้อยละ 83.4 ส่วนที่มีการจัดสรรเงินมีร้อยละ 16.6 เมื่อพิจารณาตามภาคที่อยู่อาศัย พบว่า คนกรุงเทพมหานครจัดสรรเงินไว้สำหรับการเดินทาง ร้อยละ 20.5 ภาคกลาง ร้อยละ 18.6 ภาคใต้ ร้อยละ 16.3 ภาคตะวันออก ร้อยละ 15.3 ภาคตะวันออกเฉียงเหนือ ร้อยละ 14.9 และภาคเหนือ ร้อยละ 14.3 ตามลำดับ (แผนภาพ 8)

แผนภาพ 8 ร้อยละของประชากรที่มีอายุ 15 ปีขึ้นไป จำแนกตามการจัดสรรเงิน และภาคที่อยู่อาศัย ในรอบปี 2558

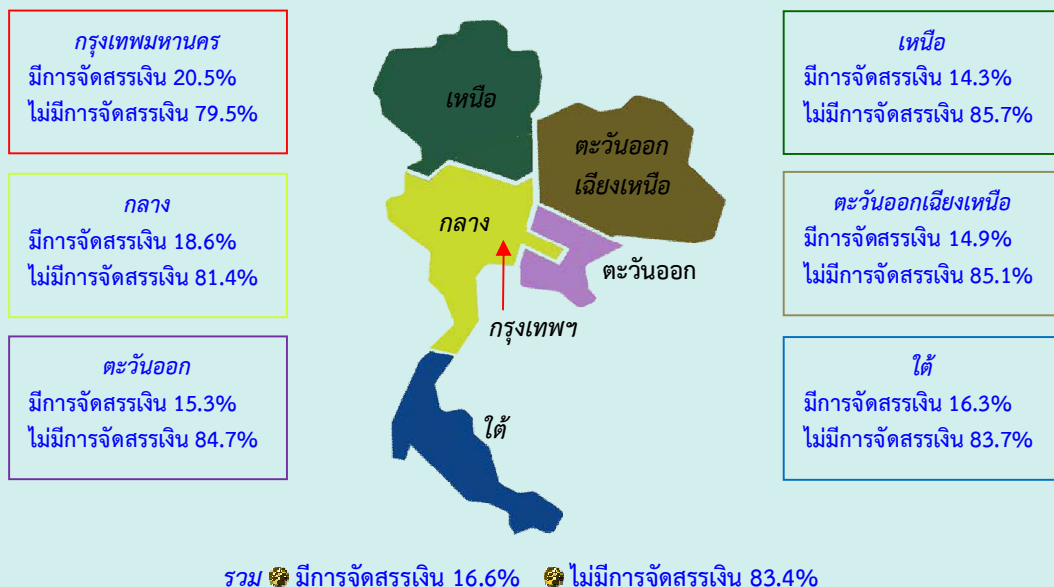

สำหรับวงเงินที่มีการจัดสรรสำหรับการเดินทางนั้น พบว่ามีการจัดสรรเงินไว้ประมาณ 2,001-5,000 บาทต่อปี ร้อยละ 32.1 วงเงิน 5,001-10,000 บาทต่อปี ร้อยละ 27.4 วงเงิน 10,001-20,000 บาทต่อปี ร้อยละ 20.0 วงเงินไม่เกิน 2,000 บาทต่อปี ร้อยละ 10.3 วงเงิน 20,001-30,000 บาทต่อปี ร้อยละ 6.3 และวงเงินมากกว่า 30,000 บาทต่อปี ร้อยละ 3.9 (ตาราง 10)

ตาราง 10 ร้อยละของประชากรที่มีอายุ 15 ปีขึ้นไป จำแนกตามวงเงินที่จัดสรร และภาคที่อยู่อาศัย ในรอบปี 2558

ภาคที่อยู่อาศัย	รวม	วงเงินที่จัดสรร (บาท)					
		ไม่เกิน 2,000	2,001-5,000	5,001-10,000	10,001-20,000	20,001-30,000	มากกว่า 30,000
รวม	100.0	10.3	32.1	27.4	20.0	6.3	3.9
กรุงเทพมหานคร	100.0	3.3	17.6	30.6	32.9	10.4	5.2
กลาง	100.0	7.6	29.3	32.0	22.1	5.6	3.4
ตะวันออก	100.0	4.5	23.4	28.9	25.5	10.3	7.4
เหนือ	100.0	19.1	36.1	24.4	12.8	4.2	3.4
ตะวันออกเฉียงเหนือ	100.0	13.4	44.6	22.3	13.6	3.8	2.3
ใต้	100.0	11.5	33.0	26.3	16.4	7.1	5.7

2.5.2 การรับรู้/ทราบแคมเปญ “เที่ยววิถีไทย เก๋ไก๋ ไม่เหมือนใคร”

การรับรู้/ทราบแคมเปญ “เที่ยววิถีไทย เก๋ไก๋ ไม่เหมือนใคร” ที่การท่องเที่ยวแห่งประเทศไทยได้ทำการประชาสัมพันธ์เพื่อกระตุ้นและส่งเสริมการท่องเที่ยวภายในประเทศ เป็นการช่วยเหลือผู้ประกอบการด้านการท่องเที่ยว ผลการสำรวจ พบว่า คนไทยส่วนใหญ่ไม่เคยรับรู้/ไม่ทราบแคมเปญนี้ ร้อยละ 59.7 ที่รับรู้/ทราบแคมเปญนี้ มีร้อยละ 40.3 หากพิจารณาตามภาคที่อยู่อาศัย พบว่า ประชากรในเกือบทุกภาคเกินกว่าร้อยละ 50 ระบุว่าไม่เคยรับรู้/ไม่ทราบแคมเปญนี้ ยกเว้นกรุงเทพมหานครที่รับรู้/ทราบมากที่สุดคือ ร้อยละ 55.4 ส่วนภาคอื่น ๆ คือ ภาคกลางรับรู้/ทราบ ร้อยละ 39.8 ภาคตะวันออก ร้อยละ 33.9 ภาคเหนือ ร้อยละ 40.0 ภาคตะวันออกเฉียงเหนือ ร้อยละ 34.7 และภาคใต้ ร้อยละ 41.0 (แผนภาพ 9)

แผนภาพ 9 ร้อยละของประชากรที่มีอายุ 15 ปีขึ้นไป จำแนกตามการรับรู้/ทราบแคมเปญ และภาคที่อยู่อาศัย ในรอบปี 2558



รวม 🧑‍🎨 รับรู้/ทราบแคมเปญ 40.3% 🧑‍🎨 ไม่รับรู้/ไม่ทราบแคมเปญ 59.7%

เมื่อสอบถามถึงสื่อที่ได้รับรู้/ทราบแคมเปญ “เที่ยววิถีไทย เก๋ไก๋ไม่เหมือนใคร” พบว่า โดยส่วนใหญ่ได้รับรู้/ทราบจากสื่อโทรทัศน์ ร้อยละ 95.7 รองลงมาจากป้ายโฆษณา ร้อยละ 12.6 เว็บไซต์ ร้อยละ 12.4 วิทยู ร้อยละ 10.8 และจากแผ่นโปสเตอร์ อื่น ๆ ร้อยละ 4.0 เมื่อพิจารณาตามภาคที่อยู่อาศัย สื่อที่ได้รับรู้/ทราบแคมเปญมากที่สุด คือ รับรู้/ทราบจากสื่อโทรทัศน์ (แผนภูมิ 5)

แผนภูมิ 5 ร้อยละของประชากรที่มีอายุ 15 ปีขึ้นไป จำแนกตามสื่อในการรับรู้/ทราบแคมเปญ ในรอบปี 2558

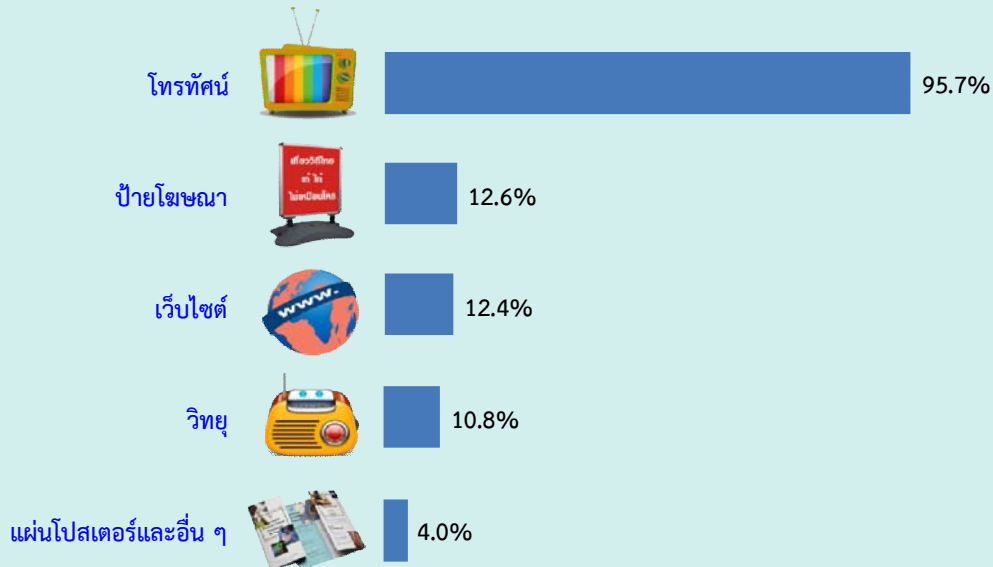

หมายเหตุ: สื่อในการรับรู้/ทราบตอบได้มากกว่า 1 คำตอบ

เมื่อสอบถามความรู้สึกของประชากรเมื่อได้ยินแคมเปญนี้ พบว่า ในภาพรวมรู้สึกอยากเดินทางท่องเที่ยวมากขึ้น ร้อยละ 46.9 รู้สึกเฉย ๆ ร้อยละ 53.0 และอื่น ๆ ร้อยละ 0.1 เมื่อพิจารณาตามภาคที่อยู่อาศัย พบว่าในทุกภาคส่วนใหญ่รู้สึกเฉย ๆ เมื่อได้ยินแคมเปญ

2.5.3 ปัจจัยที่มีผลต่อการตัดสินใจเลือกแหล่งท่องเที่ยวภายในประเทศ

จากการสำรวจ พบว่า ปัจจัยที่มีผลต่อการตัดสินใจเลือกแหล่งท่องเที่ยวภายในประเทศมากที่สุดคือความสะดวกในการเดินทางเข้าสู่แหล่งท่องเที่ยว ร้อยละ 48.5 ความสวยงามของแหล่งท่องเที่ยว ร้อยละ 47.5 และความพร้อมของสิ่งอำนวยความสะดวก ร้อยละ 46.8 (ตาราง 11)

ตาราง 11 ร้อยละของประชากรที่มีอายุ 15 ปีขึ้นไป จำแนกตามปัจจัยที่มีผลต่อการตัดสินใจเลือกแหล่งท่องเที่ยว ภายในประเทศในรอบปี 2558

ปัจจัยที่มีผลต่อการตัดสินใจเลือกแหล่งท่องเที่ยว ภายในประเทศ	ค่าเฉลี่ย	รวม	ระดับ				
			มากที่สุด	มาก	ปานกลาง	น้อย	น้อยที่สุด
➤ ความสวยงามของแหล่งท่องเที่ยว	4.1	100.0	32.7	47.5	17.7	1.8	0.3
➤ ความปลอดภัยของแหล่งท่องเที่ยว	4.1	100.0	33.4	45.3	18.9	2.0	0.4
➤ ความสะดวกในการเดินทางเข้าสู่แหล่งท่องเที่ยว	4.0	100.0	26.4	48.5	22.3	2.4	0.4
➤ ความพร้อมของสิ่งอำนวยความสะดวก เช่น ที่พัก	3.9	100.0	22.9	46.8	27.0	2.9	0.4
➤ เป็นแหล่งท่องเที่ยวเดิมที่ไปแล้วประทับใจ	3.9	100.0	23.4	46.3	26.3	3.5	0.5
➤ เป็นแหล่งท่องเที่ยวใหม่ที่ยังไม่เคยไปมาก่อน	3.9	100.0	22.9	45.1	27.5	3.9	0.6
➤ มีกิจกรรมท่องเที่ยวให้ทำหลากหลาย	3.7	100.0	17.0	42.5	33.5	6.2	0.8
➤ จากการแนะนำชักชวนของเพื่อน/ญาติ	3.7	100.0	15.8	43.0	34.2	6.2	0.8
➤ การโฆษณาแหล่งท่องเที่ยวตามสื่อต่าง ๆ	3.6	100.0	14.3	39.2	36.5	8.6	1.4
➤ การส่งเสริมการขาย	3.4	100.0	12.6	33.8	37.2	12.7	3.7

2.5.4 ประโยชน์ที่ได้รับจากการเดินทางท่องเที่ยว

จากการสำรวจ พบว่า ประชากรได้รับประโยชน์มากจากการเดินทางท่องเที่ยวในทุกประเด็นคือ ทำให้ได้รับประสบการณ์และความรู้ความเข้าใจเกี่ยวกับประเทศไทยมากขึ้น ร้อยละ 55.6 มีส่วนร่วมในการอนุรักษ์ วัฒนธรรม/ประเพณี ร้อยละ 53.1 และมีส่วนร่วมในการรักษา/ฟื้นฟูแหล่งท่องเที่ยว ร้อยละ 51.8 (ตาราง 12)

ตาราง 12 ร้อยละของประชากรที่มีอายุ 15 ปีขึ้นไป จำแนกตามประโยชน์ที่ได้รับจากการเดินทางท่องเที่ยว ในรอบปี 2558

ประโยชน์ที่ได้รับจากการเดินทางท่องเที่ยว	ค่าเฉลี่ย	รวม	ระดับ				
			มากที่สุด	มาก	ปานกลาง	น้อย	น้อยที่สุด
รวม	4.0						
➤ ทำให้เกิดความเข้าใจสนิทสนมมากขึ้น							
ความสนิทสนมภายในครอบครัว	4.2	100.0	39.6	48.5	9.7	1.2	1.0
ความสนิทสนมภายในหมู่ญาติ	4.1	100.0	33.3	50.0	13.6	1.5	1.6
ความสนิทสนมระหว่างแฟน/คู่รัก	4.0	100.0	30.3	46.1	16.8	3.5	3.3
ความสนิทสนมระหว่างเพื่อน/เพื่อนร่วมงาน	3.9	100.0	25.0	47.5	20.5	3.9	3.1
➤ ได้รับประสบการณ์และความรู้ความเข้าใจเกี่ยวกับประเทศไทยมากขึ้น	4.1	100.0	25.7	55.6	17.7	0.9	0.1
➤ มีส่วนร่วมในการอนุรักษ์วัฒนธรรม/ประเพณี	4.0	100.0	25.0	53.1	19.6	1.7	0.6
➤ มีส่วนร่วมในการรักษา/ฟื้นฟูแหล่งท่องเที่ยว	3.9	100.0	21.8	51.8	23.5	2.5	0.4
➤ ทำให้ชีวิตท่านมีความสุขมากขึ้น	4.1	100.0	30.0	51.1	17.5	1.2	0.2
➤ การท่องเที่ยวเป็นส่วนหนึ่งของชีวิต	3.8	100.0	21.4	45.2	28.7	4.2	0.5
➤ เกิดความรักและความภาคภูมิใจในความเป็นไทย	4.0	100.0	24.3	50.9	22.8	1.8	0.2

ตารางสถิติรายภาค

สารบัญตารางสถิติรายภาค

- ตารางที่ 1** ร้อยละของประชากรที่มีอายุ 15 ปีขึ้นไป (ในรอบปี 2558) จำแนกตามการเดินทางท่องเที่ยว ลักษณะการเดินทาง และภาคที่อยู่อาศัย
- ตารางที่ 2** ร้อยละของประชากรที่มีอายุ 15 ปีขึ้นไปที่ไม่เดินทางท่องเที่ยว (ในรอบปี 2558) จำแนกตามเหตุผลสำคัญที่ไม่เดินทางท่องเที่ยว และภาคที่อยู่อาศัย
- ตารางที่ 3** ร้อยละของประชากรที่มีอายุ 15 ปีขึ้นไป (ในรอบปี 2558) จำแนกตามการเดินทางท่องเที่ยว ลักษณะการเดินทาง และลักษณะสำคัญทางประชากร
- ตารางที่ 4** ร้อยละของประชากรที่มีอายุ 15 ปีขึ้นไปที่ไม่เดินทางท่องเที่ยว (ในรอบปี 2558) จำแนกตามเหตุผลที่ไม่เดินทางท่องเที่ยว และลักษณะสำคัญทางประชากร
- ตารางที่ 5** ร้อยละของประชากรที่มีอายุ 15 ปีขึ้นไปที่เดินทางท่องเที่ยว (ในรอบปี 2558) จำแนกตามภาคที่เดินทางไปท่องเที่ยว และลักษณะสำคัญทางประชากร
- ตารางที่ 6** ร้อยละของประชากรที่มีอายุ 15 ปีขึ้นไปที่เดินทางท่องเที่ยว (ในรอบปี 2558) จำแนกตามค่าเฉลี่ยจำนวนครั้ง/ทริปที่เดินทางท่องเที่ยว ลักษณะการเดินทาง และลักษณะสำคัญทางประชากร
- ตารางที่ 7** ร้อยละของประชากรที่มีอายุ 15 ปีขึ้นไปที่เดินทางท่องเที่ยว (ในรอบปี 2558) จำแนกตามวัตถุประสงค์หลักในการเดินทาง และลักษณะสำคัญทางประชากร
- ตารางที่ 8** ร้อยละของประชากรที่มีอายุ 15 ปีขึ้นไปที่เดินทางท่องเที่ยว (ในรอบปี 2558) จำแนกตามกิจกรรมที่ทำระหว่างเดินทางท่องเที่ยว และลักษณะสำคัญทางประชากร
- ตารางที่ 9** ร้อยละของประชากรที่มีอายุ 15 ปีขึ้นไปที่เดินทางท่องเที่ยว (ในรอบปี 2558) จำแนกตามค่าใช้จ่ายเฉลี่ยในการเดินทางท่องเที่ยวครั้ง/ทริปต่อคน ลักษณะการเดินทาง และลักษณะสำคัญทางประชากร
- ตารางที่ 10** ร้อยละของประชากรที่มีอายุ 15 ปีขึ้นไปที่เดินทางท่องเที่ยว (ในรอบปี 2558) จำแนกตามการจัดการเดินทาง และลักษณะสำคัญทางประชากร
- ตารางที่ 11** ร้อยละของประชากรที่มีอายุ 15 ปีขึ้นไปที่เดินทางท่องเที่ยว (ในรอบปี 2558) จำแนกตามวัน/ช่วงเวลาเดินทาง และลักษณะสำคัญทางประชากร
- ตารางที่ 12** ร้อยละของประชากรที่มีอายุ 15 ปีขึ้นไปที่เดินทางท่องเที่ยวต่างประเทศ (ในรอบปี 2558) จำแนกตามปัจจัยที่ทำให้เดินทางท่องเที่ยวต่างประเทศ และลักษณะสำคัญทางประชากร
- ตารางที่ 13** ร้อยละของประชากรที่มีอายุ 15 ปีขึ้นไป (ในรอบปี 2558) จำแนกตามปัจจัยที่มีผลต่อการเลือกแหล่งท่องเที่ยวภายในประเทศ และลักษณะสำคัญทางประชากร

สารบัญตารางสถิติรายภาค (ต่อ)

- ตารางที่ 26** ร้อยละของประชากรที่มีอายุ 15 ปีขึ้นไป (ในรอบปี 2558) จำแนกตามการเดินทางไปต่างประเทศ และภาคที่อยู่อาศัย
- ตารางที่ 27** ร้อยละของประชากรที่มีอายุ 15 ปีขึ้นไปที่เดินทางท่องเที่ยวต่างประเทศ (ในรอบปี 2558) จำแนกตามปัจจัยที่ทำให้เดินทางท่องเที่ยวต่างประเทศ และภาคที่อยู่อาศัย
- ตารางที่ 28** ร้อยละของประชากรที่มีอายุ 15 ปีขึ้นไป (ในรอบปี 2558) จำแนกตามการวางแผนล่วงหน้าก่อนการเดินทาง และภาคที่อยู่อาศัย
- ตารางที่ 29** ร้อยละของประชากรที่มีอายุ 15 ปีขึ้นไป (ในรอบปี 2558) จำแนกตามการจัดสรรวงเงินสำหรับการเดินทาง และภาคที่อยู่อาศัย
- ตารางที่ 30** ร้อยละของประชากรที่มีอายุ 15 ปีขึ้นไป (ในรอบปี 2558) จำแนกตามการรับรู้/ทราบแคมเปญ “เที่ยววิถีไทย เก๋ไก๋ ไม่เหมือนใคร” และภาคที่อยู่อาศัย
- ตารางที่ 31** ร้อยละของประชากรที่มีอายุ 15 ปีขึ้นไป (ในรอบปี 2558) จำแนกตามความรู้สึกที่มีต่อแคมเปญ “เที่ยววิถีไทย เก๋ไก๋ ไม่เหมือนใคร” และภาคที่อยู่อาศัย
- ตารางที่ 32** ร้อยละของประชากรที่มีอายุ 15 ปีขึ้นไป (ในรอบปี 2558) จำแนกตามปัจจัยที่มีผลต่อการเลือกแหล่งท่องเที่ยวภายในประเทศ และภาคที่อยู่อาศัย
- ตารางที่ 33** ร้อยละของประชากรที่มีอายุ 15 ปีขึ้นไปที่เดินทางท่องเที่ยว (ในรอบปี 2558) จำแนกตามประโยชน์ที่ได้รับจากการเดินทางท่องเที่ยว และภาคที่อยู่อาศัย

ตารางที่ 1 ร้อยละของประชากรที่มีอายุ 15 ปีขึ้นไป (ในรอบปี 2558) จำแนกตามการเดินทางท่องเที่ยว ลักษณะการเดินทาง และภาคที่อยู่อาศัย

ภาคที่อยู่อาศัย	การเดินทางท่องเที่ยว			ลักษณะการเดินทาง ^{1/}			
	รวม	ไม่เดินทาง ท่องเที่ยว	เดินทาง ท่องเที่ยว	รวม	ไม่พักค้างคืน	พักค้างคืน	ไม่พักค้างคืน และพักค้างคืน
รวม	100.0	34.8	65.2	100.0	34.1	49.2	16.7
กรุงเทพมหานคร	100.0	20.1	79.9	100.0	17.8	59.3	22.9
กลาง	100.0	27.1	72.9	100.0	34.7	45.7	19.6
ภาคตะวันออก	100.0	27.6	72.4	100.0	32.0	57.5	10.5
ภาคเหนือ	100.0	33.8	66.2	100.0	39.3	43.8	16.9
ภาคตะวันออกเฉียงเหนือ	100.0	47.4	52.6	100.0	40.5	47.5	12.0
ภาคใต้	100.0	42.4	57.6	100.0	37.8	48.2	14.0

หมายเหตุ : 1/ เฉพาะผู้ที่เดินทางท่องเที่ยว

ตารางที่ 2 ร้อยละของประชากรที่มีอายุ 15 ปีขึ้นไปที่ไม่เดินทางท่องเที่ยว (ในรอบปี 2558) จำแนกตามเหตุผลสำคัญที่ไม่เดินทางท่องเที่ยว และภาคที่อยู่อาศัย

เหตุผลที่ไม่เดินทางท่องเที่ยว ^{1/}	รวม	ภาคที่อยู่อาศัย					
		กรุงเทพมหานคร	กลาง	ตะวันออก	เหนือ	ตะวันออกเฉียงเหนือ	ใต้
ไม่มีเวลาว่าง	57.9	54.5	55.0	52.4	60.7	60.8	55.3
ไม่มีทุนทรัพย์เพียงพอสำหรับการเดินทาง	42.2	23.9	34.9	33.4	40.3	52.1	41.3
ไม่ชอบเดินทาง	35.3	21.9	37.0	36.4	39.1	36.8	32.2
ไม่มั่นใจความปลอดภัยของการเดินทาง	10.1	3.3	6.4	11.9	12.8	13.4	6.7
มีปัญหาเรื่องสุขภาพ	23.5	24.6	26.8	22.1	21.4	23.1	23.0
สภาพเศรษฐกิจไม่ค่อยดี	27.5	29.2	24.9	20.2	23.9	21.3	50.3
ราคาน้ำมันสูง	1.8	-	1.6	1.4	2.1	2.1	2.4
ปัญหาความวุ่นวายทางการเมือง	0.5	0.3	0.4	0.6	1.1	0.4	0.6
ขาดข้อมูลในการตัดสินใจ	1.7	2.0	1.4	2.8	2.9	1.7	0.7
อื่น ๆ	1.6	4.7	1.7	2.1	1.4	1.2	0.7

หมายเหตุ : 1/ ตอบได้มากกว่า 1 คำตอบ

- ไม่มีข้อมูล หรือมีข้อมูลจำนวนเล็กน้อย

ตารางที่ 3 ร้อยละของประชากรที่มีอายุ 15 ปีขึ้นไป (ในรอบปี 2558) จำแนกตามการเดินทางท่องเที่ยว ลักษณะการเดินทาง และลักษณะสำคัญทางประชากร

ลักษณะสำคัญทางประชากร	การเดินทางท่องเที่ยว			ลักษณะการเดินทาง			
	รวม	ไม่เดินทาง ท่องเที่ยว	เดินทาง ท่องเที่ยว	รวม	ไม่พักค้างคืน	พักค้างคืน	ไม่พักค้างคืน และพักค้างคืน
เพศ							
ชาย	100.0	34.7	65.3	100.0	33.8	49.1	17.1
หญิง	100.0	34.9	65.1	100.0	34.3	49.4	16.3
อายุ							
15 - 19	100.0	25.4	74.6	100.0	41.2	40.1	18.7
20 - 29	100.0	23.0	77.0	100.0	26.2	54.6	19.2
30 - 39	100.0	26.6	73.4	100.0	29.8	51.9	18.3
40 - 49	100.0	31.8	68.2	100.0	34.3	48.5	17.2
50 - 59	100.0	37.2	62.8	100.0	36.9	47.3	15.8
60 ปีขึ้นไป	100.0	49.3	50.7	100.0	38.9	48.2	12.9
สถานภาพสมรส							
โสด	100.0	26.6	73.4	100.0	28.6	50.6	20.8
สมรส	100.0	34.6	65.4	100.0	35.1	48.7	16.2
ม่าย	100.0	52.1	47.9	100.0	37.7	51.8	10.5
หย่า	100.0	38.1	61.9	100.0	37.3	48.4	14.3
แยกกันอยู่	100.0	39.9	60.1	100.0	39.1	48.3	12.6
การศึกษาที่สำเร็จ							
ไม่ได้รับการศึกษา	100.0	64.5	35.5	100.0	38.1	53.3	8.6
ประถมศึกษา	100.0	45.7	54.3	100.0	42.4	47.0	10.6
มัธยมศึกษาตอนต้น	100.0	28.8	71.2	100.0	36.2	48.6	15.2
มัธยมศึกษาตอนปลาย/ปวช.	100.0	24.5	75.5	100.0	30.1	50.3	19.6
ปวส./ปวท./อนุปริญญา	100.0	20.0	80.0	100.0	24.7	50.8	24.5
ปริญญาตรี และสูงกว่าปริญญาตรี	100.0	14.2	85.8	100.0	19.5	53.4	27.1
อื่นๆ	100.0	-	100.0	100.0	100.0	-	-

ตารางที่ 3 ร้อยละของประชากรที่มีอายุ 15 ปีขึ้นไป (ในรอบปี 2558) จำแนกตามการเดินทางท่องเที่ยว ลักษณะการเดินทาง และลักษณะสำคัญทางประชากร (ต่อ)

ลักษณะสำคัญทางประชากร	การเดินทางท่องเที่ยว			ลักษณะการเดินทาง			
	รวม	ไม่เดินทาง ท่องเที่ยว	เดินทาง ท่องเที่ยว	รวม	ไม่พักค้างคืน	พักค้างคืน	ไม่พักค้างคืน และพักค้างคืน
อาชีพในการทำงาน							
ข้าราชการ/พนักงานรัฐวิสาหกิจ	100.0	16.5	83.5	100.0	22.7	50.6	26.7
พนักงาน/ลูกจ้างเอกชน	100.0	21.8	78.2	100.0	23.7	58.8	17.5
ค้าขาย/ประกอบธุรกิจส่วนตัว	100.0	30.6	69.4	100.0	34.3	48.2	17.5
เกษตรกร	100.0	44.8	55.2	100.0	48.1	40.0	11.9
รับจ้างทั่วไป/กรรมกร	100.0	47.6	52.4	100.0	43.9	46.9	9.2
นักเรียน/นักศึกษา	100.0	19.8	80.2	100.0	32.6	44.7	22.7
แม่บ้าน/ไม่ได้ประกอบอาชีพ/เกษียณ	100.0	44.8	55.2	100.0	32.7	51.8	15.5
รายได้เฉลี่ยต่อคนต่อเดือน							
ไม่มีรายได้	100.0	43.5	56.5	100.0	34.1	47.4	18.5
ต่ำกว่า 10,000 บาท	100.0	45.9	54.1	100.0	42.9	45.0	12.1
10,000 - 15,000 บาท	100.0	31.1	68.9	100.0	34.7	50.1	15.2
15,001 - 30,000 บาท	100.0	22.3	77.7	100.0	27.0	52.3	20.7
30,001 - 45,000 บาท	100.0	17.8	82.2	100.0	19.4	56.0	24.6
45,001 - 60,000 บาท	100.0	14.2	85.8	100.0	16.5	52.7	30.8
60,001 - 75,000 บาท	100.0	14.4	85.6	100.0	10.4	63.1	26.5
75,001 - 90,000 บาท	100.0	3.4	96.6	100.0	3.0	37.8	59.2
90,001 - 100,000 บาท	100.0	13.7	86.3	100.0	12.0	49.2	38.8
มากกว่า 100,000 บาท	100.0	7.7	92.3	100.0	4.6	51.6	43.8

หมายเหตุ : - ไม่มีข้อมูล หรือมีข้อมูลจำนวนเล็กน้อย

ตารางที่ 4 ร้อยละของประชากรที่มีอายุ 15 ปีขึ้นไปที่ไม่เดินทางท่องเที่ยว (ในรอบปี 2558) จำแนกตามเหตุผลที่ไม่เดินทางท่องเที่ยว และลักษณะสำคัญทางประชากร

ลักษณะสำคัญทางประชากร	เหตุผลที่ไม่เดินทางท่องเที่ยว ^{1/}									
	ไม่มีเวลาว่าง	ไม่มีทุนทรัพย์เพียงพอสำหรับการเดินทาง	ไม่ชอบเดินทาง	ไม่มั่นใจความปลอดภัยของการเดินทาง	มีปัญหาเรื่องสุขภาพ	สภาพเศรษฐกิจไม่ค่อยดี	ราคาน้ำมันสูง	ปัญหาความวุ่นวายทางการเมือง	ขาดข้อมูลในการตัดสินใจ	อื่น ๆ
อายุ										
15 - 19	56.7	60.6	26.8	6.9	2.0	21.3	2.7	-	3.8	1.7
20 - 29	71.9	44.5	22.4	6.4	3.4	28.1	2.1	0.3	2.9	1.6
30 - 39	72.2	43.3	27.3	8.9	4.8	32.1	2.1	0.4	2.2	1.4
40 - 49	69.8	46.8	32.9	10.2	7.5	32.6	2.4	0.8	2.1	1.5
50 - 59	63.3	43.7	38.1	11.1	17.0	29.3	1.8	0.7	1.3	1.5
60 ปีขึ้นไป	35.8	35.1	41.8	10.9	54.7	20.9	1.3	0.4	1.2	1.7
อาชีพในการทำงาน										
ข้าราชการ/พนักงานรัฐวิสาหกิจ	78.2	22.5	30.0	11.2	9.8	25.2	0.9	1.6	2.4	2.6
พนักงาน/ลูกจ้างเอกชน	75.6	41.1	22.5	6.2	5.7	32.1	1.3	0.8	1.3	1.5
ค้าขาย/ประกอบธุรกิจส่วนตัว	74.8	31.9	32.0	10.0	15.4	32.5	2.0	0.7	1.5	1.3
เกษตรกร	59.7	50.8	40.2	12.3	18.5	28.6	2.3	0.5	2.1	1.2
รับจ้างทั่วไป/กรรมกร	59.4	63.8	35.4	7.9	9.6	28.8	2.4	0.3	1.8	1.2
นักเรียน/นักศึกษา	64.0	52.6	25.1	7.2	2.4	14.7	2.2	-	5.5	2.1
แม่บ้าน/ไม่ได้ประกอบอาชีพ/เกษียณ	28.0	34.4	39.6	10.4	54.8	20.4	1.3	0.4	1.2	2.1
รายได้เฉลี่ยต่อคนต่อเดือน										
ไม่มีรายได้	38.6	48.2	31.6	8.2	40.0	20.3	2.3	0.6	1.6	2.0
ต่ำกว่า 10,000 บาท	49.7	51.4	37.1	11.0	28.8	25.7	1.7	0.3	1.4	1.7
10,000 - 15,000 บาท	70.4	36.9	34.0	9.0	14.0	31.8	1.9	0.6	2.0	1.0
15,001 - 30,000 บาท	70.5	20.1	33.3	9.0	15.5	29.1	2.1	1.2	2.2	1.5
30,001 - 45,000 บาท	73.3	7.5	30.8	9.3	17.5	26.2	2.3	0.3	2.9	3.5
45,001 - 60,000 บาท	71.3	5.2	26.9	13.8	31.3	26.1	1.6	0.8	1.3	3.6
60,001 - 75,000 บาท	37.1	-	12.7	9.8	32.0	18.3	-	16.3	15.8	-
75,001 - 90,000 บาท	95.4	-	19.0	10.1	7.4	2.8	-	-	-	-
90,001 - 100,000 บาท	75.9	59.9	11.4	13.3	15.6	19.5	-	-	-	4.8
มากกว่า 100,000 บาท	55.2	1.4	16.5	17.7	44.8	16.5	-	1.2	-	-

หมายเหตุ : 1/ ตอบได้มากกว่า 1 คำตอบ
 - ไม่มีข้อมูล หรือมีข้อมูลจำนวนเล็กน้อย

ตารางที่ 5 ร้อยละของประชากรที่มีอายุ 15 ปีขึ้นไปที่เดินทางท่องเที่ยว (ในรอบปี 2558) จำแนกตามภาคที่เดินทางไปท่องเที่ยว และลักษณะสำคัญทางประชากร

ลักษณะสำคัญทางประชากร	ภาคที่เดินทางไปท่องเที่ยว ^{1/}					
	กรุงเทพมหานคร	กลาง	ตะวันออก	เหนือ	ตะวันออกเฉียงเหนือ	ใต้
อายุ						
15 - 19	13.0	31.7	19.4	18.7	28.9	13.3
20 - 29	11.4	28.9	21.6	24.1	30.9	15.3
30 - 39	9.5	28.5	18.4	25.6	33.0	15.3
40 - 49	9.4	27.6	17.6	25.1	33.3	14.7
50 - 59	11.5	27.9	16.3	27.0	30.8	11.7
60 ปีขึ้นไป	12.5	31.9	14.8	26.1	25.4	12.2
อาชีพในการทำงาน						
ข้าราชการ/พนักงานรัฐวิสาหกิจ	17.3	29.2	21.6	30.1	33.1	13.0
พนักงาน/ลูกจ้างเอกชน	7.4	33.2	21.6	23.2	34.1	11.9
ค้าขาย/ประกอบธุรกิจส่วนตัว	10.8	30.7	18.4	26.9	28.6	14.0
เกษตรกร	10.4	17.3	10.8	23.3	36.2	16.9
รับจ้างทั่วไป/กรรมกร	7.4	25.2	10.1	27.2	30.4	12.1
นักเรียน/นักศึกษา	13.9	32.2	23.2	22.2	28.3	13.1
แม่บ้าน/ไม่ได้ประกอบอาชีพ/เกษียณ	12.2	35.0	18.2	26.0	23.9	12.9
รายได้เฉลี่ยต่อคนต่อเดือน						
ไม่มีรายได้	12.8	33.2	17.3	21.5	29.9	14.9
ต่ำกว่า 10,000 บาท	10.5	23.3	13.5	23.9	32.2	12.8
10,000 - 15,000 บาท	9.7	27.2	16.4	23.8	33.4	12.6
15,001 - 30,000 บาท	11.8	33.2	21.1	27.5	27.2	15.8
30,001 - 45,000 บาท	12.5	39.4	25.5	29.4	27.3	16.3
45,001 - 60,000 บาท	16.9	48.4	26.9	30.0	27.8	13.2
60,001 - 75,000 บาท	5.4	44.9	39.4	49.8	18.9	13.4
75,001 - 90,000 บาท	8.1	62.3	37.2	51.5	26.4	7.1
90,001 - 100,000 บาท	12.8	67.1	24.3	48.1	29.8	6.8
มากกว่า 100,000 บาท	7.5	57.4	43.4	44.0	31.4	27.2

หมายเหตุ : 1/ ตอบได้มากกว่า 1 คำตอบ

ตารางที่ 6 ร้อยละของประชากรที่มีอายุ 15 ปีขึ้นไปที่เดินทางท่องเที่ยว (ในรอบปี 2558) จำแนกตามค่าเฉลี่ยจำนวนครั้ง/ทริปที่เดินทางท่องเที่ยว ลักษณะการเดินทาง และลักษณะสำคัญทางประชากร

ลักษณะสำคัญทางประชากร	ค่าเฉลี่ยจำนวนครั้ง/ทริปที่เดินทางท่องเที่ยว		
	รวม	ไม่พักค้างคืน	พักค้างคืน
อายุ			
15 - 19	3.9	4.2	2.3
20 - 29	4.4	5.4	2.6
30 - 39	4.2	4.8	2.7
40 - 49	3.7	4.2	2.4
50 - 59	3.6	4.0	2.3
60 ปีขึ้นไป	3.3	3.8	2.3
อาชีพในการทำงาน			
ข้าราชการ/พนักงานรัฐวิสาหกิจ	4.5	5.2	2.6
พนักงาน/ลูกจ้างเอกชน	3.6	4.5	2.4
ค้าขาย/ประกอบธุรกิจส่วนตัว	4.3	4.9	2.6
เกษตรกร	3.1	3.4	2.0
รับจ้างทั่วไป/กรรมกร	2.8	3.1	2.1
นักเรียน/นักศึกษา	4.2	4.3	2.6
แม่บ้าน/ไม่ได้ประกอบอาชีพ/เกษียณ	3.8	4.4	2.5
รายได้เฉลี่ยต่อคนต่อเดือน			
ไม่มีรายได้	3.4	3.4	2.5
ต่ำกว่า 10,000 บาท	3.1	3.5	2.1
10,000 - 15,000 บาท	3.6	4.3	2.3
15,001 - 30,000 บาท	4.3	5.1	2.6
30,001 - 45,000 บาท	5.3	6.5	3.0
45,001 - 60,000 บาท	5.6	6.8	2.8
60,001 - 75,000 บาท	5.3	6.3	3.3
75,001 - 90,000 บาท	8.1	7.5	3.6
90,001 - 100,000 บาท	7.0	7.6	3.5
มากกว่า 100,000 บาท	8.7	7.9	5.2

ตารางที่ 7 ร้อยละของประชากรที่มีอายุ 15 ปีขึ้นไปที่เดินทางท่องเที่ยว (ในรอบปี 2558) จำแนกตามวัตถุประสงค์หลักในการเดินทาง และลักษณะสำคัญทางประชากร

ลักษณะสำคัญทางประชากร	วัตถุประสงค์หลักในการเดินทาง												
	รวม	เยี่ยมครอบครัว/ญาติ/เพื่อน	ติดต่อธุรกิจ/ปฏิบัติราชการ	ท่องเที่ยว/พักผ่อน	เข้าร่วมประชุม/สัมมนา/ดูงาน	ตั้งใจไปรับประทานอาหาร	แวะรับประทานอาหาร	ซื้อของ/ซื้อปัจจัย	รักษาตัว	เข้าร่วมงานเทศกาล/งานประเพณี	เล่น/ดูกีฬา	ไหว้พระ/ปฏิบัติธรรม	อื่นๆ
อายุ													
15 - 19	100.0	25.6	0.4	33.0	11.8	1.4	5.3	10.5	0.2	3.6	1.0	5.3	1.9
20 - 29	100.0	36.2	1.6	33.0	3.4	1.4	6.5	8.2	0.4	3.0	0.5	4.5	1.3
30 - 39	100.0	36.5	1.9	27.8	3.6	1.3	6.5	9.1	0.8	3.3	0.2	7.8	1.2
40 - 49	100.0	34.5	2.0	24.4	4.7	1.5	7.6	8.7	1.1	4.3	0.3	9.1	1.8
50 - 59	100.0	33.3	1.8	20.9	6.3	1.4	6.7	7.4	2.2	5.1	0.2	12.2	2.5
60 ปีขึ้นไป	100.0	31.2	1.1	19.2	3.4	1.3	6.7	5.9	3.8	5.5	0.2	19.2	2.5
อาชีพในการทำงาน													
ข้าราชการ/พนักงานรัฐวิสาหกิจ	100.0	19.5	3.7	28.7	18.4	1.7	7.4	9.5	0.8	2.1	0.3	6.7	1.2
พนักงาน/ลูกจ้างเอกชน	100.0	41.4	1.0	27.8	2.5	1.8	6.7	6.4	0.3	2.8	0.2	8.2	0.9
ค้าขาย/ประกอบธุรกิจส่วนตัว	100.0	32.0	2.1	26.7	2.1	1.5	7.6	9.3	1.3	4.1	0.3	11.4	1.6
เกษตรกร	100.0	35.8	1.7	16.7	5.6	0.9	5.1	8.4	3.0	7.8	0.2	11.1	3.7
รับจ้างทั่วไป/กรรมกร	100.0	42.6	1.9	17.9	2.5	0.5	6.3	6.6	1.9	6.4	0.3	9.7	3.4
นักเรียน/นักศึกษา	100.0	25.4	0.1	33.1	12.1	1.3	7.3	9.7	0.1	2.2	1.2	5.5	2.0
แม่บ้าน/ไม่ได้ประกอบอาชีพ/เกษียณ	100.0	34.0	0.9	24.2	1.6	1.4	7.0	6.4	3.3	3.7	0.3	15.7	1.5
รายได้เฉลี่ยต่อคนต่อเดือน													
ไม่มีรายได้	100.0	31.0	0.5	27.2	7.8	0.7	6.3	8.9	1.8	3.0	0.9	9.9	2.0
ต่ำกว่า 10,000 บาท	100.0	37.0	1.4	19.3	4.8	0.8	5.0	7.3	2.8	5.9	0.4	12.5	2.8
10,000 - 15,000 บาท	100.0	37.3	1.8	22.8	5.0	1.3	6.6	8.5	1.4	4.5	0.2	9.0	1.6
15,001 - 30,000 บาท	100.0	30.3	2.0	28.8	4.3	1.9	8.6	8.3	1.0	3.2	0.3	9.9	1.4
30,001 - 45,000 บาท	100.0	25.6	2.0	34.9	4.3	2.1	8.8	7.4	0.5	2.2	0.3	10.8	1.1
45,001 - 60,000 บาท	100.0	20.3	1.5	39.6	4.3	3.2	9.0	8.5	0.4	1.4	0.1	10.4	1.3
60,001 - 75,000 บาท	100.0	19.3	1.2	39.9	5.0	-	9.8	9.2	0.2	0.6	0.2	14.6	-
75,001 - 90,000 บาท	100.0	10.8	3.2	43.6	1.9	1.2	0.6	17.3	-	0.2	-	18.1	3.1
90,001 - 100,000 บาท	100.0	13.7	0.3	44.0	2.6	2.3	9.5	3.7	-	3.0	1.0	18.8	1.1
มากกว่า 100,000 บาท	100.0	16.1	5.2	44.3	0.8	6.7	9.8	10.2	0.3	1.1	-	5.1	0.4

หมายเหตุ :- ไม่มีข้อมูล หรือมีข้อมูลจำนวนเล็กน้อย

ตารางที่ 8 ร้อยละของประชากรที่มีอายุ 15 ปีขึ้นไปที่เดินทางท่องเที่ยว (ในรอบปี 2558) จำแนกตามกิจกรรมที่ทำระหว่างเดินทางท่องเที่ยว และลักษณะสำคัญทางประชากร

ลักษณะสำคัญทางประชากร	กิจกรรมที่ทำระหว่างเดินทางท่องเที่ยว ^{1/}										
	ท่องเที่ยวเชิงศิลปวัฒนธรรม	ท่องเที่ยวเชิงศาสนา	ท่องเที่ยวเชิงอนุรักษ์/นิเวศ	ท่องเที่ยวเชิงเกษตร	ท่องเที่ยวเชิงผจญภัย	ท่องเที่ยวเชิงกีฬา	ท่องเที่ยวเชิงสุขภาพและความงาม	ท่องเที่ยวเชิงพักผ่อนหย่อนใจ	ท่องเที่ยวเชิงอาสาสมัคร	พักผ่อนในที่พักหรือบ้านญาติ/ไม่ทำกิจกรรม	อื่นๆ
อายุ											
15 - 19	16.2	23.3	13.2	3.9	7.6	2.5	3.0	61.1	1.5	24.0	2.4
20 - 29	10.2	19.7	7.3	2.8	5.2	1.6	3.7	62.7	1.0	33.6	1.9
30 - 39	12.3	25.9	6.4	3.1	3.2	0.8	4.1	60.6	0.7	33.5	1.8
40 - 49	14.0	28.6	7.1	4.7	2.1	0.8	3.8	56.9	1.1	31.6	2.3
50 - 59	16.1	32.6	8.0	4.6	1.8	0.4	4.0	51.8	0.8	32.2	3.0
60 ปีขึ้นไป	16.3	39.3	6.8	3.4	1.3	0.5	4.0	47.7	1.1	29.7	3.3
อาชีพในการทำงาน											
ข้าราชการ/พนักงานรัฐวิสาหกิจ	18.6	26.5	11.7	7.7	2.7	1.0	5.2	61.8	2.1	19.6	4.0
พนักงาน/ลูกจ้างเอกชน	10.6	24.9	5.4	2.4	4.0	1.2	2.7	60.5	0.7	38.7	1.2
ค้าขาย/ประกอบธุรกิจส่วนตัว	14.2	30.9	7.2	3.0	2.5	0.6	3.6	59.1	0.6	30.3	2.1
เกษตรกร	15.6	31.4	7.2	6.1	1.6	0.6	4.0	45.9	0.9	32.5	3.6
รับจ้างทั่วไป/กรรมกร	12.1	27.3	5.7	3.5	1.7	0.8	3.5	47.1	0.8	40.8	3.2
นักเรียน/นักศึกษา	15.9	22.6	13.6	4.1	7.7	2.4	4.4	59.8	2.2	23.3	2.2
แม่บ้าน/ไม่ได้ประกอบอาชีพ/เกษียณ	14.4	35.3	6.5	2.4	1.5	0.5	4.8	53.8	1.0	31.5	2.3
รายได้เฉลี่ยต่อคนต่อเดือน											
ไม่มีรายได้	13.7	27.0	10.2	2.7	5.1	1.7	3.0	56.5	1.8	27.6	2.0
ต่ำกว่า 10,000 บาท	14.8	31.9	6.8	4.0	2.0	0.7	3.4	48.4	1.0	33.7	3.3
10,000 - 15,000 บาท	13.6	28.2	7.9	4.4	2.8	0.8	4.0	54.4	0.9	34.8	2.0
15,001 - 30,000 บาท	13.9	27.5	6.7	3.6	2.8	0.8	4.5	61.7	0.8	30.0	2.2
30,001 - 45,000 บาท	15.7	30.7	9.1	3.3	3.9	1.0	4.3	65.6	1.5	23.9	2.3
45,001 - 60,000 บาท	12.9	30.8	8.9	2.4	2.9	2.1	2.9	71.8	0.3	18.8	2.1
60,001 - 75,000 บาท	16.6	32.9	6.5	5.0	5.3	2.0	2.0	73.9	1.9	16.3	1.3
75,001 - 90,000 บาท	4.4	43.3	7.2	0.6	1.3	-	9.6	66.3	-	22.7	3.3
90,001 - 100,000 บาท	9.0	48.9	13.8	3.9	1.5	2.4	12.9	74.2	-	10.0	1.7
มากกว่า 100,000 บาท	16.4	27.7	5.1	0.7	1.6	-	1.9	86.4	1.9	19.5	0.3

หมายเหตุ : 1/ ตอบได้มากกว่า 1 คำตอบ

ไม่มีข้อมูล หรือมีข้อมูลจำนวนเล็กน้อย

ตารางที่ 9 ร้อยละของประชากรที่มีอายุ 15 ปีขึ้นไปที่เดินทางท่องเที่ยว (ในรอบปี 2558) จำแนกตามค่าใช้จ่ายเฉลี่ยในการเดินทางท่องเที่ยวครั้ง/ทริปต่อคน ลักษณะการเดินทาง และลักษณะสำคัญทางประชากร

ลักษณะสำคัญทางประชากร	ค่าใช้จ่ายเฉลี่ยในการเดินทางท่องเที่ยวครั้ง/ทริปต่อคน		
	รวม	ไม่พักค้างคืน	พักค้างคืน
อายุ			
15 - 19	1,553	849	2,178
20 - 29	2,847	1,299	3,594
30 - 39	3,152	1,485	4,086
40 - 49	3,000	1,396	4,089
50 - 59	2,780	1,316	3,858
60 ปีขึ้นไป	2,367	1,177	3,291
อาชีพในการทำงาน			
ข้าราชการ/พนักงานรัฐวิสาหกิจ	3,353	1,627	4,163
พนักงาน/ลูกจ้างเอกชน	3,202	1,333	3,955
ค้าขาย/ประกอบธุรกิจส่วนตัว	3,331	1,521	4,536
เกษตรกร	1,922	1,198	2,773
รับจ้างทั่วไป/กรรมกร	1,870	972	2,678
นักเรียน/นักศึกษา	1,653	870	2,176
แม่บ้าน/ไม่ได้ประกอบอาชีพ/เกษียณ	2,813	1,289	3,739
รายได้เฉลี่ยต่อคนต่อเดือน			
ไม่มีรายได้	1,989	1,012	2,640
ต่ำกว่า 10,000 บาท	1,870	1,046	2,624
10,000 - 15,000 บาท	2,650	1,332	3,543
15,001 - 30,000 บาท	3,497	1,667	4,425
30,001 - 45,000 บาท	5,127	2,133	6,180
45,001 - 60,000 บาท	4,811	2,101	5,678
60,001 - 75,000 บาท	5,160	1,487	5,692
75,001 - 90,000 บาท	4,710	2,904	5,042
90,001 - 100,000 บาท	3,882	1,076	4,579
มากกว่า 100,000 บาท	8,220	3,330	9,240

ตารางที่ 10 ร้อยละของประชากรที่มีอายุ 15 ปีขึ้นไปที่เดินทางท่องเที่ยว (ในรอบปี 2558) จำแนกตามการจัดการเดินทาง และลักษณะสำคัญทางประชากร

ลักษณะสำคัญทางประชากร	การจัดการเดินทาง					
	รวม	จัดการเดินทางเองทั้งหมด	จัดการเองและให้บริษัทนำเที่ยวจัดการบางส่วน	มีหน่วยงาน/คณะจัดการให้	จัดการเดินทางผ่านบริษัทนำเที่ยวทั้งหมด	อื่น ๆ
อายุ						
15 - 19	100.0	77.9	0.3	21.4	-	0.4
20 - 29	100.0	94.2	0.7	4.8	0.3	-
30 - 39	100.0	94.4	0.3	4.9	0.4	-
40 - 49	100.0	92.3	0.3	7.1	0.3	-
50 - 59	100.0	88.5	0.5	10.5	0.5	-
60 ปีขึ้นไป	100.0	87.7	0.5	10.5	1.2	0.1
อาชีพในการทำงาน						
ข้าราชการ/พนักงานรัฐวิสาหกิจ	100.0	73.8	0.5	25.4	0.3	-
พนักงาน/ลูกจ้างเอกชน	100.0	95.7	0.5	3.1	0.7	-
ค้าขาย/ประกอบธุรกิจส่วนตัว	100.0	95.2	0.3	4.1	0.4	-
เกษตรกร	100.0	88.9	0.5	10.2	0.4	-
รับจ้างทั่วไป/กรรมกร	100.0	92.6	0.7	6.1	0.6	-
นักเรียน/นักศึกษา	100.0	78.6	0.5	20.5	-	0.4
แม่บ้าน/ไม่ได้ประกอบอาชีพ/เกษียณ	100.0	91.7	0.4	6.9	1.0	-
รายได้เฉลี่ยต่อคนต่อเดือน						
ไม่มีรายได้	100.0	83.7	0.3	15.8	0.2	-
ต่ำกว่า 10,000 บาท	100.0	89.1	0.4	10.1	0.4	-
10,000 - 15,000 บาท	100.0	91.1	0.5	7.9	0.5	-
15,001 - 30,000 บาท	100.0	92.4	0.4	6.4	0.7	0.1
30,001 - 45,000 บาท	100.0	92.8	0.7	5.6	0.9	-
45,001 - 60,000 บาท	100.0	93.7	0.2	5.0	0.9	0.2
60,001 - 75,000 บาท	100.0	95.1	0.3	3.9	0.7	-
75,001 - 90,000 บาท	100.0	97.7	-	2.3	-	-
90,001 - 100,000 บาท	100.0	99.2	-	0.8	-	-
มากกว่า 100,000 บาท	100.0	99.9	-	0.1	-	-

หมายเหตุ : - ไม่มีข้อมูล หรือมีข้อมูลจำนวนเล็กน้อย

ตารางที่ 11 ร้อยละของประชากรที่มีอายุ 15 ปีขึ้นไปที่เดินทางท่องเที่ยว (ในรอบปี 2558) จำแนกตามวัน/ช่วงเวลาเดินทาง และลักษณะสำคัญทางประชากร

ลักษณะสำคัญทางประชากร	วัน/ช่วงเวลาเดินทาง					
	รวม	วันธรรมดา	วันเสาร์ - อาทิตย์	วันหยุดเทศกาล (มีวันหยุดยาว ติดต่อกัน)	วันลาพักผ่อน/ลาพักร้อน	อื่น ๆ
อายุ						
15 - 19	100.0	29.2	45.7	24.1	0.1	0.9
20 - 29	100.0	22.5	37.7	37.0	2.5	0.3
30 - 39	100.0	23.1	36.6	37.7	2.5	0.1
40 - 49	100.0	29.7	38.5	30.2	1.5	0.1
50 - 59	100.0	36.9	38.9	22.9	1.0	0.3
60 ปีขึ้นไป	100.0	43.3	38.5	17.3	0.5	0.4
อาชีพในการทำงาน						
ข้าราชการ/พนักงานรัฐวิสาหกิจ	100.0	30.7	43.2	21.8	4.0	0.3
พนักงาน/ลูกจ้างเอกชน	100.0	12.1	33.7	49.7	4.4	-
ค้าขาย/ประกอบธุรกิจส่วนตัว	100.0	31.8	38.3	29.4	0.4	0.1
เกษตรกร	100.0	47.7	39.3	12.6	-	0.4
รับจ้างทั่วไป/กรรมกร	100.0	38.8	36.7	23.8	0.5	0.2
นักเรียน/นักศึกษา	100.0	23.2	46.8	28.8	-	1.2
แม่บ้าน/ไม่ได้ประกอบอาชีพ/เกษียณ	100.0	35.2	38.8	24.9	0.8	0.3
รายได้เฉลี่ยต่อคนต่อเดือน						
ไม่มีรายได้	100.0	30.7	43.6	24.3	0.5	0.9
ต่ำกว่า 10,000 บาท	100.0	39.5	39.3	20.4	0.5	0.3
10,000 - 15,000 บาท	100.0	29.6	38.1	30.6	1.5	0.2
15,001 - 30,000 บาท	100.0	26.0	37.3	34.3	2.3	0.1
30,001 - 45,000 บาท	100.0	20.7	38.8	36.5	3.7	0.3
45,001 - 60,000 บาท	100.0	23.2	35.2	37.2	3.6	0.8
60,001 - 75,000 บาท	100.0	17.1	31.8	44.1	7.0	-
75,001 - 90,000 บาท	100.0	15.7	53.9	30.2	0.2	-
90,001 - 100,000 บาท	100.0	6.7	54.9	38.4	-	-
มากกว่า 100,000 บาท	100.0	35.0	20.0	45.0	-	-

หมายเหตุ : - ไม่มีข้อมูล หรือมีข้อมูลจำนวนเล็กน้อย

ตารางที่ 12 ร้อยละของประชากรที่มีอายุ 15 ปีขึ้นไปที่เดินทางท่องเที่ยวต่างประเทศ (ในรอบปี 2558) จำแนกตามปัจจัยที่ทำให้เดินทางท่องเที่ยวต่างประเทศ และลักษณะสำคัญทางประชากร

ลักษณะสำคัญทางประชากร	ปัจจัยที่ทำให้เดินทางท่องเที่ยวต่างประเทศ ^{1/}								
	ความ น่าสนใจของ แหล่ง ท่องเที่ยว/ แหล่ง ท่องเที่ยวมี ชื่อเสียง	มีคน แนะนำ/ เพื่อนชวน	เพื่อ ทำงาน/ ธุรกิจ/ธุระ ส่วนตัว	รายการ ส่งเสริม การขาย ต่าง ๆ	ค่าใช้จ่าย ท่องเที่ยวใน ประเทศราคา สูง/แพงกว่า เมื่อเทียบกับ ท่องเที่ยว ต่างประเทศ	แหล่ง ท่องเที่ยว ในกรุงเทพฯ ไม่น่าเที่ยว/ ไม่น่าสนใจ	ได้รับ รางวัลจาก การชิงโชค	ใฝ่ฝัน อยากไป เที่ยว	อื่น ๆ
อายุ									
15 - 19	49.0	58.5	9.0	0.8	1.5	0.9	-	10.0	9.6
20 - 29	53.8	45.4	16.3	2.8	2.1	5.9	0.3	14.4	9.5
30 - 39	54.3	45.8	23.6	4.4	2.9	5.0	-	12.1	3.1
40 - 49	46.1	43.7	17.4	4.0	2.4	2.9	0.2	7.9	10.7
50 - 59	53.0	48.3	15.7	3.9	3.2	2.7	1.2	5.6	6.7
60 ปีขึ้นไป	58.8	36.5	8.8	2.9	3.5	6.0	0.1	10.2	10.0
อาชีพในการทำงาน									
ข้าราชการ/พนักงานรัฐวิสาหกิจ	55.9	41.0	19.5	3.9	2.5	5.6	-	11.7	4.1
พนักงาน/ลูกจ้างเอกชน	55.7	42.6	20.2	8.2	2.6	3.1	0.2	11.9	5.7
ค้าขาย/ประกอบธุรกิจส่วนตัว	57.6	39.0	16.5	2.9	3.3	4.5	0.8	8.6	10.9
เกษตรกร	36.6	57.8	11.4	0.8	3.9	3.5	0.6	5.1	8.5
รับจ้างทั่วไป/กรรมกร	33.7	46.4	34.1	-	0.6	4.8	-	1.7	4.1
นักเรียน/นักศึกษา	66.2	49.9	13.2	2.6	1.0	1.0	-	25.4	13.4
แม่บ้าน/ไม่ได้ประกอบอาชีพ/เกษียณ	55.6	41.6	10.5	3.9	2.4	4.3	0.1	9.5	9.5
รายได้เฉลี่ยต่อคนต่อเดือน									
ไม่มีรายได้	61.5	32.3	15.0	-	2.3	4.2	-	11.7	9.7
ต่ำกว่า 10,000 บาท	39.7	58.6	15.3	2.0	1.9	2.7	0.4	7.7	8.8
10,000 - 15,000 บาท	46.7	52.3	12.9	1.3	2.8	4.4	0.1	10.6	7.3
15,001 - 30,000 บาท	60.5	38.1	16.2	5.3	4.6	4.3	0.2	9.2	7.3
30,001 - 45,000 บาท	62.5	24.9	21.3	6.8	0.9	4.6	0.5	11.3	9.6
45,001 - 60,000 บาท	75.4	27.0	15.3	10.1	6.4	3.6	-	10.0	6.0
60,001 - 75,000 บาท	46.8	48.0	25.7	8.0	-	14.1	-	9.4	-
75,001 - 90,000 บาท	81.8	9.2	18.2	-	-	-	-	-	-
90,001 - 100,000 บาท	49.1	49.1	1.0	-	-	-	-	18.3	25.4
มากกว่า 100,000 บาท	60.2	4.8	39.1	-	-	12.0	5.9	4.1	13.9

หมายเหตุ : 1/ ตอบได้มากกว่า 1 คำตอบ

- ไม่มีข้อมูล หรือมีข้อมูลจำนวนเล็กน้อย

ตารางที่ 13 ร้อยละของประชากรที่มีอายุ 15 ปีขึ้นไป (ในรอบปี 2558) จำแนกตามปัจจัยที่มีผลต่อการเลือกแหล่งท่องเที่ยวภายในประเทศ และลักษณะสำคัญทางประชากร

ลักษณะสำคัญทางประชากร	ปัจจัยที่มีผลต่อการเลือกแหล่งท่องเที่ยวภายในประเทศ									
	ความสวยงามของแหล่งท่องเที่ยว	ความปลอดภัยของแหล่งท่องเที่ยว	ความสะดวกในการเดินทางเข้าสู่แหล่งท่องเที่ยว	ความพร้อมของสิ่งอำนวยความสะดวก	เป็นแหล่งท่องเที่ยวเดิมที่ไปแล้วประทับใจ	เป็นแหล่งท่องเที่ยวใหม่ที่ยังไม่เคยไปมาก่อน	มีกิจกรรมให้ทำหลากหลาย	จากการแนะนำชักชวนของเพื่อน/ญาติ	การโฆษณาแหล่งท่องเที่ยวตามสื่อต่างๆ	การส่งเสริมการขาย
อายุ										
15-19 ปี	100.0	100.0	100.0	100.0	100.0	100.0	100.0	100.0	100.0	100.0
มากที่สุด	39.6	37.8	30.9	27.7	29.7	29.8	24.4	21.3	18.7	16.3
มาก	48.1	45.7	49.9	48.5	47.1	46.9	47.9	47.3	43.6	37.5
ปานกลาง	11.3	15.4	17.8	21.1	20.6	19.6	24.2	26.5	30.3	31.6
น้อย	1.0	1.1	1.3	2.5	2.4	3.3	3.2	4.5	6.6	11.3
น้อยที่สุด	-	-	0.1	0.2	0.2	0.4	0.3	0.4	0.8	3.3
ค่าเฉลี่ย	4.3	4.2	4.1	4.0	4.0	4.0	3.9	3.8	3.7	3.5
20-29 ปี	100.0	100.0	100.0	100.0	100.0	100.0	100.0	100.0	100.0	100.0
มากที่สุด	38.6	36.3	28.1	25.2	27.1	27.2	21.1	18.3	17.3	15.7
มาก	47.0	46.3	51.0	48.2	48.2	47.3	45.9	45.8	42.8	36.0
ปานกลาง	13.3	15.8	19.2	24.4	22.1	21.9	27.9	30.2	32.7	33.8
น้อย	0.8	1.3	1.5	1.9	2.1	3.0	4.8	5.0	6.3	11.0
น้อยที่สุด	0.3	0.3	0.2	0.3	0.5	0.6	0.3	0.7	0.9	3.5
ค่าเฉลี่ย	4.2	4.2	4.1	4.0	4.0	4.0	3.8	3.8	3.7	3.5
30-39 ปี	100.0	100.0	100.0	100.0	100.0	100.0	100.0	100.0	100.0	100.0
มากที่สุด	37.0	36.1	28.6	25.2	26.3	25.9	19.0	16.4	15.9	14.3
มาก	47.6	45.8	49.6	47.9	47.0	45.1	44.3	45.0	41.8	35.9
ปานกลาง	14.2	16.4	19.7	24.4	23.4	25.4	31.1	32.4	33.9	34.9
น้อย	1.0	1.4	1.8	2.3	2.9	3.0	5.0	5.5	7.4	11.9
น้อยที่สุด	0.2	0.3	0.3	0.2	0.4	0.6	0.6	0.7	1.0	3.0
ค่าเฉลี่ย	4.2	4.2	4.0	4.0	4.0	3.9	3.8	3.7	3.6	3.5
40-49 ปี	100.0	100.0	100.0	100.0	100.0	100.0	100.0	100.0	100.0	100.0
มากที่สุด	33.7	35.2	27.6	23.0	23.3	22.7	16.5	15.6	14.5	12.2
มาก	48.3	45.2	49.0	47.7	47.1	46.7	44.2	43.4	39.9	34.7
ปานกลาง	16.4	17.7	21.2	26.4	26.2	26.7	33.0	34.7	36.5	37.9
น้อย	1.4	1.7	1.9	2.6	3.0	3.3	5.7	5.6	7.9	11.8
น้อยที่สุด	0.2	0.2	0.3	0.3	0.4	0.6	0.6	0.7	1.2	3.4
ค่าเฉลี่ย	4.1	4.1	4.0	3.9	3.9	3.9	3.7	3.7	3.6	3.4
50-59 ปี	100.0	100.0	100.0	100.0	100.0	100.0	100.0	100.0	100.0	100.0
มากที่สุด	30.3	32.0	25.1	21.8	21.5	21.0	15.6	15.1	12.8	11.6
มาก	48.3	45.6	48.5	46.9	46.5	45.5	41.3	42.3	38.8	32.9
ปานกลาง	19.1	19.8	23.6	27.8	27.6	28.7	35.4	35.2	37.7	38.2
น้อย	2.0	2.3	2.5	3.1	3.8	4.2	6.7	6.6	9.3	13.3
น้อยที่สุด	0.3	0.3	0.3	0.4	0.6	0.6	1.0	0.8	1.4	4.0
ค่าเฉลี่ย	4.1	4.1	4.0	3.9	3.8	3.8	3.6	3.6	3.5	3.4

ตารางที่ 13 ร้อยละของประชากรที่มีอายุ 15 ปีขึ้นไป (ในรอบปี 2558) จำแนกตามปัจจัยที่มีผลต่อการเลือกแหล่งท่องเที่ยวภายในประเทศ และลักษณะสำคัญทางประชากร (ต่อ)

ลักษณะสำคัญทางประชากร	ปัจจัยที่มีผลต่อการเลือกแหล่งท่องเที่ยวภายในประเทศ									
	ความสวยงามของแหล่งท่องเที่ยว	ความปลอดภัยของแหล่งท่องเที่ยว	ความสะดวกในการเดินทางเข้าสู่แหล่งท่องเที่ยว	ความพร้อมของสิ่งอำนวยความสะดวก	เป็นแหล่งท่องเที่ยวเดิมที่ไปแล้วประทับใจ	เป็นแหล่งท่องเที่ยวใหม่ที่ยังไม่เคยไปมาก่อน	มีกิจกรรมท่องเที่ยวให้ทำหลากหลาย	จากการแนะนำชักชวนของเพื่อน/ญาติ	การโฆษณาแหล่งท่องเที่ยวตามสื่อต่างๆ	การส่งเสริมการขาย
อายุ (ต่อ)										
60 ปีขึ้นไป	100.0	100.0	100.0	100.0	100.0	100.0	100.0	100.0	100.0	100.0
มากที่สุด	26.7	28.6	23.4	20.4	20.5	19.4	14.2	14.1	12.3	10.9
มาก	46.0	44.0	45.6	43.9	43.5	41.7	38.1	39.5	34.4	30.3
ปานกลาง	23.4	23.5	26.6	30.8	30.1	32.7	38.1	37.3	40.1	40.0
น้อย	3.1	3.2	3.8	4.2	5.1	5.4	8.2	7.8	10.9	14.6
น้อยที่สุด	0.8	0.7	0.6	0.7	0.8	0.8	1.4	1.3	2.3	4.4
ค่าเฉลี่ย	4.0	4.0	3.9	3.8	3.8	3.7	3.6	3.6	3.4	3.3
อาชีพในการทำงาน										
ข้าราชการ/พนักงานรัฐวิสาหกิจ/พนักงานของรัฐ	100.0	100.0	100.0	100.0	100.0	100.0	100.0	100.0	100.0	100.0
มากที่สุด	43.2	43.6	34.4	29.9	30.4	30.0	22.8	20.2	18.1	16.1
มาก	46.7	42.9	48.3	48.2	46.7	48.8	46.5	45.0	44.3	38.2
ปานกลาง	9.1	12.1	15.4	19.9	19.7	19.1	26.0	30.4	30.9	32.9
น้อย	0.9	1.3	1.6	1.9	2.8	1.8	4.2	3.8	5.9	10.1
น้อยที่สุด	0.1	0.1	0.3	0.1	0.4	0.3	0.5	0.6	0.8	2.7
ค่าเฉลี่ย	4.3	4.3	4.2	4.1	4.0	4.1	3.9	3.8	3.7	3.5
พนักงาน/ลูกจ้างเอกชน	100	100.0	100.0	100.0	100.0	100.0	100.0	100.0	100.0	100.0
มากที่สุด	35.6	33.7	25.9	23.6	25.2	23.9	17.6	16.0	14.7	13.6
มาก	49.0	47.6	51.8	48.3	48.8	47.2	44.4	45.7	42.6	36.2
ปานกลาง	13.8	16.9	20.4	25.8	23.1	24.9	31.3	32.3	33.5	34.8
น้อย	1.3	1.6	1.7	2.1	2.5	3.4	6.2	5.4	8.4	11.7
น้อยที่สุด	0.3	0.2	0.2	0.2	0.4	0.6	0.5	0.6	0.8	3.7
ค่าเฉลี่ย	4.2	4.1	4.0	3.9	4.0	3.9	3.7	3.7	3.6	3.4
ค้าขาย/ประกอบธุรกิจส่วนตัว	100.0	100.0	100.0	100.0	100.0	100.0	100.0	100.0	100.0	100.0
มากที่สุด	33.6	34.6	28.2	25.1	24.6	24.0	17.5	16.1	14.6	13.3
มาก	48.3	45.8	48.7	46.7	46.7	45.7	43.1	43.5	39.3	34.5
ปานกลาง	16.3	17.6	20.9	25.5	25.2	26.4	32.8	33.4	37.2	36.8
น้อย	1.4	1.7	1.8	2.2	3.0	3.2	5.6	6.0	7.5	11.8
น้อยที่สุด	0.4	0.3	0.4	0.5	0.5	0.7	1.0	1.0	1.4	3.6
ค่าเฉลี่ย	4.1	4.1	4.0	3.9	3.9	3.9	3.7	3.7	3.6	3.4
เกษตรกร	100.0	100.0	100.0	100.0	100.0	100.0	100.0	100.0	100.0	100.0
มากที่สุด	28.7	30.4	23.4	18.9	19.4	19.3	14.6	13.8	12.7	10.3
มาก	48.9	46.0	49.1	47.2	47.3	45.6	42.7	41.7	38.1	32.4
ปานกลาง	20.1	20.8	24.4	30.2	28.8	30.4	35.8	37.1	38.4	39.9
น้อย	2.1	2.6	2.9	3.5	4.2	4.4	6.2	6.9	9.5	14.0
น้อยที่สุด	0.2	0.2	0.2	0.2	0.3	0.3	0.7	0.5	1.3	3.4
ค่าเฉลี่ย	4.0	4.0	3.9	3.8	3.8	3.8	3.6	3.6	3.5	3.3

ตารางที่ 13 ร้อยละของประชากรที่มีอายุ 15 ปีขึ้นไป (ในรอบปี 2558) จำแนกตามปัจจัยที่มีผลต่อการเลือกแหล่งท่องเที่ยวภายในประเทศ และลักษณะสำคัญทางประชากร (ต่อ)

ลักษณะสำคัญทางประชากร	ปัจจัยที่มีผลต่อการเลือกแหล่งท่องเที่ยวภายในประเทศ									
	ความสวยงามของแหล่งท่องเที่ยว	ความปลอดภัยของแหล่งท่องเที่ยว	ความสะดวกในการเดินทางเข้าสู่แหล่งท่องเที่ยว	ความพร้อมของสิ่งอำนวยความสะดวก	เป็นแหล่งท่องเที่ยวเดิมที่ไปแล้วประทับใจ	เป็นแหล่งท่องเที่ยวใหม่ที่ยังไม่เคยไปมาก่อน	มีกิจกรรมท่องเที่ยวที่หลากหลาย	จากการแนะนำชักชวนของเพื่อน/ญาติ	การโฆษณาแหล่งท่องเที่ยวตามสื่อต่างๆ	การส่งเสริมการขาย
อาชีพในการทำงาน (ต่อ)										
รับจ้างทั่วไป/กรรมกร	100.0	100.0	100.0	100.0	100.0	100.0	100.0	100.0	100.0	100.0
มากที่สุด	27.2	28.4	21.6	17.5	18.6	18.9	13.6	13.2	11.1	9.4
มาก	45.6	44.5	45.9	46.1	43.2	41.9	38.7	41.2	35.1	29.6
ปานกลาง	24.1	23.7	28.8	31.6	32.6	33.3	38.5	37.1	42.0	40.8
น้อย	2.6	2.9	3.2	4.2	5.0	5.0	8.1	7.3	9.9	15.4
น้อยที่สุด	0.5	0.5	0.5	0.6	0.6	0.9	1.1	1.2	1.9	4.8
ค่าเฉลี่ย	4.0	4.0	3.8	3.8	3.7	3.7	3.6	3.6	3.4	3.2
นักเรียน/นักศึกษา										
มากที่สุด	42.6	40.4	31.7	28.4	31.1	31.6	25.4	21.9	19.3	18.0
มาก	46.9	45.4	50.7	50.6	47.3	47.2	49.1	47.4	45.6	38.2
ปานกลาง	9.9	13.3	16.2	18.7	19.4	18.2	22.6	26.2	29.3	32.0
น้อย	0.5	0.8	1.2	2.3	2.2	2.6	2.7	4.1	5.2	8.9
น้อยที่สุด	0.1	0.1	0.2	-	-	0.4	0.2	0.4	0.6	2.9
ค่าเฉลี่ย	4.3	4.3	4.1	4.1	4.1	4.1	4.0	3.9	3.8	3.6
แม่บ้าน/ไม่ได้ประกอบอาชีพ/เกษียณ										
มากที่สุด	29.8	31.9	26.0	22.8	22.7	21.9	16.1	15.6	14.3	12.7
มาก	44.6	42.6	45.1	44.0	43.0	41.3	38.6	40.5	36.0	31.3
ปานกลาง	22.3	22.3	24.9	28.5	29.0	30.7	36.5	35.5	37.3	38.1
น้อย	2.6	2.5	3.3	4.0	4.4	5.2	7.6	7.1	10.3	13.7
น้อยที่สุด	0.7	0.7	0.7	0.7	0.9	0.9	1.2	1.3	2.1	4.2
ค่าเฉลี่ย	4.0	4.0	3.9	3.8	3.8	3.8	3.6	3.6	3.5	3.3
รายได้เฉลี่ยต่อคนต่อเดือน										
ไม่มีรายได้	100.0	100.0	100.0	100.0	100.0	100.0	100.0	100.0	100.0	100.0
มากที่สุด	34.1	32.5	28.1	24.7	25.7	25.7	20.0	17.1	14.5	14.0
มาก	40.0	39.6	41.7	40.9	39.7	38.0	37.3	38.7	35.6	30.3
ปานกลาง	22.4	23.7	25.5	28.6	28.7	30.2	34.5	35.4	39.0	37.8
น้อย	3.0	3.7	4.2	5.3	5.0	5.3	7.3	7.6	9.4	14.1
น้อยที่สุด	0.5	0.5	0.5	0.5	0.9	0.8	0.9	1.2	1.5	3.8
ค่าเฉลี่ย	4.0	4.0	3.9	3.8	3.8	3.8	3.7	3.6	3.5	3.4
ต่ำกว่า 10,000 บาท										
มากที่สุด	29.1	31.1	23.8	20.2	20.7	20.5	15.3	14.4	12.9	10.9
มาก	47.1	44.6	47.8	46.2	45.0	44.0	41.0	42.1	37.3	31.8
ปานกลาง	21.0	21.3	25.0	29.3	29.1	30.1	35.5	35.5	38.1	38.7
น้อย	2.3	2.5	2.9	3.7	4.5	4.6	7.0	7.0	9.8	14.1
น้อยที่สุด	0.5	0.5	0.5	0.6	0.7	0.8	1.2	1.0	1.9	4.5
ค่าเฉลี่ย	4.0	4.0	3.9	3.8	3.8	3.8	3.6	3.6	3.5	3.3

ตารางที่ 13 ร้อยละของประชากรที่มีอายุ 15 ปีขึ้นไป (ในรอบปี 2558) จำแนกตามปัจจัยที่มีผลต่อการเลือกแหล่งท่องเที่ยวภายในประเทศ และลักษณะสำคัญทางประชากร (ต่อ)

ลักษณะสำคัญทางประชากร	ปัจจัยที่มีผลต่อการเลือกแหล่งท่องเที่ยวภายในประเทศ									
	ความสวยงามของแหล่งท่องเที่ยว	ความปลอดภัยของแหล่งท่องเที่ยว	ความสะดวกในการเดินทางเข้าสู่แหล่งท่องเที่ยว	ความพร้อมของสิ่งอำนวยความสะดวก	เป็นแหล่งท่องเที่ยวเดิมที่ไปแล้วประทับใจ	เป็นแหล่งท่องเที่ยวใหม่ที่ยังไม่เคยไปมาก่อน	มีกิจกรรมให้ทำหลากหลาย	จากการแนะนำชักชวนของเพื่อน/ญาติ	การโฆษณาแหล่งท่องเที่ยวตามสื่อต่างๆ	การส่งเสริมการขาย
รายได้เฉลี่ยต่อคนต่อเดือน (ต่อ)										
10,000-15,000 บาท	100.0	100.0	100.0	100.0	100.0	100.0	100.0	100.0	100.0	100.0
มากที่สุด	32.6	32.2	26.0	22.7	23.4	22.6	16.4	15.5	13.9	12.5
มาก	48.6	46.6	49.6	47.2	47.5	46.3	43.5	44.0	40.2	34.4
ปานกลาง	17.0	19.0	22.0	27.2	25.8	26.7	33.5	34.1	36.4	37.3
น้อย	1.6	1.9	2.2	2.6	2.9	3.9	5.9	5.8	8.5	12.6
น้อยที่สุด	0.2	0.3	0.2	0.3	0.4	0.5	0.7	0.6	1.0	3.2
ค่าเฉลี่ย	4.1	4.1	4.0	3.9	3.9	3.9	3.7	3.7	3.6	3.4
15,001-30,000 บาท	100.0	100.0	100.0	100.0	100.0	100.0	100.0	100.0	100.0	100.0
มากที่สุด	37.2	37.1	29.7	26.2	26.9	25.6	19.5	17.4	16.7	14.8
มาก	48.3	46.3	50.2	47.7	48.5	47.0	43.5	44.5	41.1	35.7
ปานกลาง	13.1	15.0	18.2	23.9	21.8	24.0	31.4	32.0	34.1	35.4
น้อย	1.2	1.4	1.7	2.0	2.4	3.0	5.1	5.3	7.1	11.0
น้อยที่สุด	0.2	0.2	0.2	0.2	0.4	0.4	0.5	0.8	1.0	3.1
ค่าเฉลี่ย	4.2	4.2	4.1	4.0	4.0	3.9	3.8	3.7	3.7	3.5
30,001-45,000 บาท	100.0	100.0	100.0	100.0	100.0	100.0	100.0	100.0	100.0	100.0
มากที่สุด	40.9	40.3	33.6	30.2	29.7	30.9	22.4	21.7	18.6	18.2
มาก	46.2	44.7	46.7	48.7	47.2	45.9	46.8	43.8	43.6	38.0
ปานกลาง	11.9	13.9	18.3	19.2	20.3	21.2	25.7	28.7	31.9	32.8
น้อย	0.9	0.9	1.1	1.7	2.5	1.9	4.7	5.3	5.5	8.7
น้อยที่สุด	0.1	0.2	0.3	0.2	0.3	0.1	0.4	0.5	0.4	2.3
ค่าเฉลี่ย	4.3	4.2	4.1	4.1	4.0	4.1	3.9	3.8	3.7	3.6
45,001-60,000 บาท	100.0	100.0	100.0	100.0	100.0	100.0	100.0	100.0	100.0	100.0
มากที่สุด	42.6	42.5	36.5	33.4	32.0	28.1	18.6	17.3	14.3	14.5
มาก	44.8	42.6	45.4	44.7	44.0	45.2	50.2	41.4	44.1	36.8
ปานกลาง	12.3	13.1	16.8	21.1	21.8	24.1	25.3	36.3	34.8	37.2
น้อย	0.3	1.8	1.3	0.8	2.0	1.5	4.8	4.9	6.3	9.9
น้อยที่สุด	-	-	-	-	0.2	1.1	1.1	0.1	0.5	1.6
ค่าเฉลี่ย	4.3	4.3	4.2	4.1	4.1	4.0	3.8	3.7	3.7	3.5
60,001-75,000 บาท	100.0	100.0	100.0	100.0	100.0	100.0	100.0	100.0	100.0	100.0
มากที่สุด	40.4	44.5	36.9	24.0	20.2	22.2	10.8	12.7	11.6	15.8
มาก	52.2	42.8	41.4	56.0	47.3	43.4	44.9	40.9	52.5	47.2
ปานกลาง	6.3	9.8	20.5	18.4	32.5	33.2	39.3	40.4	27.2	26.2
น้อย	1.1	2.9	1.2	1.6	-	1.2	4.4	3.0	4.3	6.2
น้อยที่สุด	-	-	-	-	-	-	0.6	3.0	4.4	4.6
ค่าเฉลี่ย	4.3	4.3	4.1	4.0	3.9	3.9	3.6	3.6	3.6	3.6

ตารางที่ 13 ร้อยละของประชากรที่มีอายุ 15 ปีขึ้นไป (ในรอบปี 2558) จำแนกตามปัจจัยที่มีผลต่อการเลือกแหล่งท่องเที่ยวภายในประเทศ และลักษณะสำคัญทางประชากร (ต่อ)

ลักษณะสำคัญทางประชากร	ปัจจัยที่มีผลต่อการเลือกแหล่งท่องเที่ยวภายในประเทศ									
	ความสวยงามของแหล่งท่องเที่ยว	ความปลอดภัยของแหล่งท่องเที่ยว	ความสะดวกในการเดินทางเข้าสู่แหล่งท่องเที่ยว	ความพร้อมของสิ่งอำนวยความสะดวก	เป็นแหล่งท่องเที่ยวเดิมที่ไปแล้วประทับใจ	เป็นแหล่งท่องเที่ยวใหม่ที่ยังไม่เคยไปมาก่อน	มีกิจกรรมให้ทำหลากหลาย	จากการแนะนำชักชวนของเพื่อน/ญาติ	การโฆษณาแหล่งท่องเที่ยวตามสื่อต่างๆ	การส่งเสริมการขาย
รายได้เฉลี่ยต่อคนต่อเดือน (ต่อ)										
75,001-90,000 บาท	100.0	100.0	100.0	100.0	100.0	100.0	100.0	100.0	100.0	100.0
มากที่สุด	34.1	46.5	22.4	26.1	17.2	11.9	12.6	5.1	22.7	12.6
มาก	51.0	37.2	56.9	53.6	34.3	37.4	27.7	28.7	28.3	34.3
ปานกลาง	12.0	13.4	17.8	17.4	45.6	38.4	51.8	58.7	33.2	34.5
น้อย	-	-	-	-	-	1.4	1.9	4.3	12.9	14.8
น้อยที่สุด	2.9	2.9	2.9	2.9	2.9	10.9	6.0	3.2	2.9	3.8
ค่าเฉลี่ย	4.1	4.2	4.0	4.0	3.6	3.4	3.4	3.3	3.6	3.4
90,001-100,000 บาท	100.0	100.0	100.0	100.0	100.0	100.0	100.0	100.0	100.0	100.0
มากที่สุด	54.1	56.0	25.6	19.7	21.3	34.4	22.2	21.8	16.7	11.8
มาก	22.2	32.8	52.7	34.4	29.9	44.1	37.3	31.2	40.3	39.4
ปานกลาง	23.7	11.2	21.7	39.1	40.1	20.0	26.3	43.1	42.7	30.5
น้อย	-	-	-	6.8	8.7	1.5	14.2	3.6	-	18.3
น้อยที่สุด	-	-	-	-	-	-	-	0.3	0.3	-
ค่าเฉลี่ย	4.3	4.4	4.0	3.7	3.6	4.1	3.7	3.7	3.7	3.4
มากกว่า 100,000 บาท	100.0	100.0	100.0	100.0	100.0	100.0	100.0	100.0	100.0	100.0
มากที่สุด	25.4	48.1	25.8	21.4	15.9	20.0	16.9	14.0	15.9	10.9
มาก	64.1	25.8	49.3	54.4	45.8	32.0	42.5	20.9	25.8	44.0
ปานกลาง	9.9	23.5	24.9	21.6	34.0	39.0	34.0	58.1	49.2	29.3
น้อย	0.6	2.6	-	-	3.8	3.8	6.6	5.8	5.4	5.5
น้อยที่สุด	-	-	-	2.6	0.5	5.2	-	1.2	3.7	10.3
ค่าเฉลี่ย	4.1	4.2	4.0	3.9	3.7	3.6	3.7	3.4	3.4	3.4

หมายเหตุ : - ไม่มีข้อมูล หรือมีข้อมูลจำนวนเล็กน้อย

ตารางที่ 14 ร้อยละของประชากรที่มีอายุ 15 ปีขึ้นไปเดินทางท่องเที่ยว (ในรอบปี 2558) จำแนกตามภาคที่เดินทางไปท่องเที่ยว ลักษณะการเดินทาง และภาคที่อยู่อาศัย

ลักษณะการเดินทาง/ ภาคที่อยู่อาศัย	ภาคที่เดินทางไปท่องเที่ยว ^{1/}					
	กรุงเทพมหานคร	กลาง	ตะวันออก	เหนือ	ตะวันออก เฉียงเหนือ	ใต้
รวม						
รวม	10.8	28.9	17.6	25.4	30.9	13.7
กรุงเทพมหานคร	-	47.7	29.4	24.8	30.6	11.9
กลาง	14.2	52.6	20.5	20.5	24.5	5.4
ตะวันออก	10.8	27.8	33.7	16.7	31.7	2.7
เหนือ	13.8	15.8	9.6	72.1	9.0	2.7
ตะวันออกเฉียงเหนือ	12.2	9.4	13.6	7.7	69.9	1.6
ใต้	11.9	7.9	2.5	6.2	4.4	81.4
ไม่พักค้างคืน						
รวม	8.3	35.4	15.7	19.3	24.1	11.9
กรุงเทพมหานคร	-	79.1	39.4	3.5	3.9	0.8
กลาง	23.2	73.4	22.1	5.7	3.5	0.6
ตะวันออก	16.8	40.8	57.9	1.2	6.5	0.3
เหนือ	3.6	10.0	1.0	87.7	3.7	0.1
ตะวันออกเฉียงเหนือ	1.1	2.1	2.1	1.3	95.8	0.1
ใต้	1.0	1.6	0.2	0.2	0.2	98.5
พักค้างคืน						
รวม	10.4	21.3	16.4	26.6	30.9	13.6
กรุงเทพมหานคร	-	28.2	19.8	29.2	36.3	14.3
กลาง	3.1	28.9	15.5	27.6	35.2	7.9
ตะวันออก	6.2	17.2	17.7	24.1	43.6	3.8
เหนือ	20.1	17.8	15.0	51.8	12.3	4.4
ตะวันออกเฉียงเหนือ	19.8	14.4	21.4	12.0	42.9	2.7
ใต้	18.8	11.6	3.8	10.0	7.0	65.6

หมายเหตุ : 1/ ตอบได้มากกว่า 1 คำตอบ

- ไม่มีข้อมูล หรือมีข้อมูลจำนวนเล็กน้อย

ตารางที่ 15 ร้อยละของประชากรที่มีอายุ 15 ปีขึ้นไปที่เดินทางท่องเที่ยว (ในรอบปี 2558) จำแนกตามจำนวนครั้ง/ทริปที่เดินทางท่องเที่ยว ลักษณะการเดินทาง และภาคที่อยู่อาศัย

ลักษณะการเดินทาง/ จำนวนครั้ง/ทริปที่เดินทางท่องเที่ยว	รวม	ภาคที่อยู่อาศัย					
		กรุงเทพมหานคร	กลาง	ตะวันออก	เหนือ	ตะวันออกเฉียงเหนือ	ใต้
รวม							
ค่าเฉลี่ยจำนวนครั้ง/ทริปที่เดินทางท่องเที่ยว (ครั้ง/ปี)	3.8	4.0	4.5	3.0	4.2	2.6	4.2
รวม	100.0	100.0	100.0	100.0	100.0	100.0	100.0
1 - 4 ครั้ง	79.0	76.6	73.9	85.2	78.3	87.3	74.9
5 - 9 ครั้ง	12.8	15.3	15.2	9.2	12.2	8.8	14.5
10 - 14 ครั้ง	4.3	4.1	5.9	3.0	4.5	2.2	5.8
15 - 19 ครั้ง	1.4	1.4	1.9	1.0	1.6	0.7	2.0
20 ครั้งขึ้นไป	2.5	2.6	3.3	1.6	3.4	1.0	2.8
ไม่พักค้างคืน							
ค่าเฉลี่ยจำนวนครั้ง/ทริปที่เดินทางท่องเที่ยว (ครั้ง/ปี)	4.3	4.6	5.3	3.7	4.6	2.8	4.4
รวม	100.0	100.0	100.0	100.0	100.0	100.0	100.0
1 - 4 ครั้ง	74.7	73.4	66.5	78.2	75.1	85.8	71.0
5 - 9 ครั้ง	15.3	17.9	19.3	13.2	14.2	9.6	17.4
10 - 14 ครั้ง	5.1	2.7	7.6	4.7	4.8	2.8	6.9
15 - 19 ครั้ง	1.8	2.9	2.4	1.3	1.9	0.7	1.5
20 ครั้งขึ้นไป	3.1	3.1	4.2	2.6	4.0	1.1	3.2
พักค้างคืน							
ค่าเฉลี่ยจำนวนครั้ง/ทริปที่เดินทางท่องเที่ยว (ครั้ง/ปี)	2.4	2.6	2.5	2.0	2.7	1.9	3.1
รวม	100.0	100.0	100.0	100.0	100.0	100.0	100.0
1 - 4 ครั้ง	89.5	87.7	89.6	93.5	88.0	93.9	84.0
5 - 9 ครั้ง	7.0	8.6	6.7	4.4	7.7	4.5	10.0
10 - 14 ครั้ง	2.2	2.3	2.4	1.3	2.6	0.9	3.8
15 - 19 ครั้ง	0.5	0.7	0.5	0.3	0.6	0.3	0.9
20 ครั้งขึ้นไป	0.8	0.7	0.8	0.5	1.1	0.4	1.3

ตารางที่ 16 ร้อยละของประชากรที่มีอายุ 15 ปีขึ้นไปที่เดินทางท่องเที่ยว (ในรอบปี 2558) จำแนกตามจำนวนจังหวัดที่เดินทางท่องเที่ยว ลักษณะการเดินทาง และภาคที่อยู่อาศัย

ลักษณะการเดินทาง/ จำนวนจังหวัดที่เดินทางท่องเที่ยว	รวม	ภาคที่อยู่อาศัย					
		กรุงเทพมหานคร	กลาง	ตะวันออก	เหนือ	ตะวันออกเฉียงเหนือ	ใต้
รวม							
ค่าเฉลี่ยของจำนวนจังหวัดที่เดินทางท่องเที่ยว	1.2	1.3	1.2	1.1	1.3	1.1	1.2
รวม	100.0	100.0	100.0	100.0	100.0	100.0	100.0
1 จังหวัด	87.0	81.7	88.5	92.0	82.0	91.2	87.3
2 จังหวัด	6.8	8.8	6.7	4.2	8.4	5.6	6.1
3 จังหวัด	4.4	6.5	3.6	2.8	6.6	2.7	4.4
4 จังหวัด	1.0	1.6	0.7	0.5	1.5	0.3	1.1
มากกว่า 4 จังหวัด	0.8	1.4	0.5	0.5	1.5	0.2	1.1
ไม่พักค้างคืน							
ค่าเฉลี่ยของจำนวนจังหวัดที่เดินทางท่องเที่ยว	1.1	1.1	1.1	1.0	1.1	1.0	1.0
รวม	100.0	100.0	100.0	100.0	100.0	100.0	100.0
1 จังหวัด	95.8	95.3	95.7	97.9	94.2	96.0	97.2
2 จังหวัด	3.5	4.3	3.4	1.8	4.6	3.6	2.1
3 จังหวัด	0.7	0.4	0.9	0.3	1.1	0.4	0.7
4 จังหวัด	-	-	-	-	0.1	-	-
มากกว่า 4 จังหวัด	-	-	-	-	-	-	-
พักค้างคืน							
ค่าเฉลี่ยของจำนวนจังหวัดที่เดินทางท่องเที่ยว	1.3	1.4	1.3	1.2	1.6	1.2	1.4
รวม	100.0	100.0	100.0	100.0	100.0	100.0	100.0
1 จังหวัด	81.1	77.9	83.2	88.6	71.4	87.2	79.7
2 จังหวัด	9.1	10.1	9.2	5.6	11.7	7.3	9.1
3 จังหวัด	6.9	8.2	5.6	4.1	11.3	4.6	7.3
4 จังหวัด	1.6	2.0	1.3	0.8	2.8	0.6	2.0
มากกว่า 4 จังหวัด	1.3	1.8	0.7	0.9	2.8	0.3	1.9

หมายเหตุ: - ไม่มีข้อมูล หรือมีข้อมูลจำนวนเล็กน้อย

ตารางที่ 17 ร้อยละของประชากรที่มีอายุ 15 ปีขึ้นไปที่เดินทางท่องเที่ยว (ในรอบปี 2558) จำแนกตามจำนวนวันที่เดินทางท่องเที่ยว และภาคที่อยู่อาศัย

จำนวนวันที่เดินทางท่องเที่ยว	รวม	ภาคที่อยู่อาศัย					
		กรุงเทพมหานคร	กลาง	ตะวันออก	เหนือ	ตะวันออกเฉียงเหนือ	ใต้
ค่าเฉลี่ยของจำนวนวันที่เดินทางท่องเที่ยว (วัน)	2.9	3.4	2.7	3.0	2.7	2.8	3.2
รวม	100.0	100.0	100.0	100.0	100.0	100.0	100.0
1 วัน	39.8	21.4	41.7	36.4	46.7	45.6	43.7
2 วัน	14.2	13.6	12.4	11.2	16.0	16.5	13.6
3 วัน	19.9	25.8	18.4	18.8	19.1	20.1	16.2
4 วัน	11.0	17.6	12.5	15.5	7.3	6.5	9.2
มากกว่า 4 วัน	15.1	21.6	15.0	18.1	10.9	11.4	17.3

ตารางที่ 18 ร้อยละของประชากรที่มีอายุ 15 ปีขึ้นไปที่เดินทางท่องเที่ยว (ในรอบปี 2558) จำแนกตามพาหนะที่ใช้ในการเดินทาง ลักษณะการเดินทาง และภาคที่อยู่อาศัย

ลักษณะการเดินทาง / พาหนะที่ใช้ในการเดินทาง	รวม	ภาคที่อยู่อาศัย					
		กรุงเทพมหานคร	กลาง	ตะวันออก	เหนือ	ตะวันออก เฉียงเหนือ	ใต้
รวม	100.0	100.0	100.0	100.0	100.0	100.0	100.0
เครื่องบิน	2.1	5.3	0.8	0.9	1.6	1.2	3.8
รถไฟ	1.5	2.6	0.9	0.5	1.3	0.8	3.7
รถโดยสารประจำทาง/รถตุ้	15.9	16.2	16.5	16.8	14.0	17.1	14.0
พาหนะส่วนตัว	67.0	68.6	71.1	71.3	69.9	58.5	64.4
รถเช่า เช่น รถตุ้ รถบัส	13.5	7.3	10.7	10.5	13.2	22.4	14.0
อื่น ๆ	-	-	-	-	-	-	0.1
ไม่พักค้างคืน	100.0	100.0	100.0	100.0	100.0	100.0	100.0
เครื่องบิน	0.2	1.2	-	-	0.2	0.1	0.2
รถไฟ	0.4	0.4	0.2	0.3	0.7	0.1	1.3
รถโดยสารประจำทาง/รถตุ้	9.1	10.9	11.1	7.5	7.2	8.7	8.5
พาหนะส่วนตัว	79.0	83.6	79.7	84.0	83.5	72.4	76.7
รถเช่า เช่น รถตุ้ รถบัส	11.3	3.9	8.9	8.2	8.4	18.7	13.3
อื่น ๆ	-	-	0.1	-	-	-	-
พักค้างคืน	100.0	100.0	100.0	100.0	100.0	100.0	100.0
เครื่องบิน	3.4	6.5	1.3	1.3	2.8	2.2	6.7
รถไฟ	2.3	3.2	1.4	0.6	1.7	1.3	5.6
รถโดยสารประจำทาง/รถตุ้	20.4	17.6	20.4	22.2	20.1	24.1	18.3
พาหนะส่วนตัว	59.0	64.4	64.9	64.0	57.9	46.9	54.8
รถเช่า เช่น รถตุ้ รถบัส	14.9	8.3	12.0	11.9	17.5	25.5	14.5
อื่น ๆ	-	-	-	-	-	-	0.1

หมายเหตุ : - ไม่มีข้อมูล หรือมีข้อมูลจำนวนเล็กน้อย

ตารางที่ 19 ร้อยละของประชากรที่มีอายุ 15 ปีขึ้นไปที่เดินทางท่องเที่ยว (ในรอบปี 2558) จำแนกตามวัตถุประสงค์หลักในการเดินทาง และภาคที่เดินทางไปท่องเที่ยว

วัตถุประสงค์หลักในการเดินทาง	รวม	ภาคที่เดินทางไปท่องเที่ยว					
		กรุงเทพมหานคร	กลาง	ตะวันออก	เหนือ	ตะวันออกเฉียงเหนือ	ใต้
รวม	100.0	100.0	100.0	100.0	100.0	100.0	100.0
เยี่ยมครอบครัว/ญาติ/เพื่อน	34.0	47.9	23.1	23.6	29.4	46.6	37.7
ติดต่อธุรกิจ/ปฏิบัติราชการ	1.7	4.8	1.2	1.2	1.7	1.4	1.8
ท่องเที่ยว/ต้องการพักผ่อน	24.6	7.8	25.8	46.7	27.9	15.4	26.3
เข้าร่วมประชุม/สัมมนา/ดูงาน	4.7	6.8	4.7	7.8	3.7	4.5	3.3
ตั้งใจไปรับประทานอาหาร	1.4	0.9	2.3	2.1	1.2	0.7	1.1
แวะรับประทานอาหาร	6.8	2.0	8.4	2.9	9.0	6.1	7.0
ซื้อของ/ซื้อปัจจัย	8.0	13.9	8.3	6.0	8.9	6.4	7.8
รักษาตัว	1.7	6.2	0.8	0.8	1.6	1.5	2.2
เข้าร่วมงานเทศกาล/งานประเพณี	4.3	2.3	2.3	2.1	4.3	6.8	6.0
เล่น/ดูกีฬา	0.3	0.2	0.1	0.4	0.2	0.5	0.3
ไหว้พระ/ปฏิบัติธรรม	10.6	4.4	22.0	5.5	9.7	8.5	2.7
อื่น ๆ	1.9	2.8	1.0	0.9	2.4	1.6	3.8
จังหวัดหลักที่เดินทาง	100.0	100.0	100.0	100.0	100.0	100.0	100.0
เยี่ยมครอบครัว/ญาติ/เพื่อน	40.5	50.3	29.4	26.1	37.8	53.0	44.0
ติดต่อธุรกิจ/ปฏิบัติราชการ	2.0	5.2	1.6	1.2	2.3	1.6	2.2
ท่องเที่ยว/ต้องการพักผ่อน	26.3	7.2	28.7	49.6	31.6	15.5	26.8
เข้าร่วมประชุม/สัมมนา/ดูงาน	5.4	7.4	5.4	8.5	4.6	5.0	3.8
ตั้งใจไปรับประทานอาหาร	0.7	0.9	1.4	1.6	0.1	0.2	0.4
แวะรับประทานอาหาร	-	-	-	-	-	-	-
ซื้อของ/ซื้อปัจจัย	5.1	12.7	4.3	2.9	4.8	4.7	5.7
รักษาตัว	2.0	6.7	1.0	0.8	2.1	1.7	2.6
เข้าร่วมงานเทศกาล/งานประเพณี	5.2	2.4	2.9	2.3	5.5	7.8	7.1
เล่น/ดูกีฬา	0.4	0.2	0.1	0.5	0.3	0.5	0.4
ไหว้พระ/ปฏิบัติธรรม	10.1	4.5	23.9	5.5	7.8	8.1	2.5
อื่น ๆ	2.3	2.5	1.3	1.0	3.1	1.9	4.5

ตารางที่ 19 ร้อยละของประชากรที่มีอายุ 15 ปีขึ้นไปที่เดินทางท่องเที่ยว (ในรอบปี 2558) จำแนกตามวัตถุประสงค์หลักในการเดินทาง และภาคที่เดินทางไปท่องเที่ยว (ต่อ)

วัตถุประสงค์หลักในการเดินทาง	รวม	ภาคที่เดินทางไปท่องเที่ยว					
		กรุงเทพมหานคร	กลาง	ตะวันออก	เหนือ	ตะวันออกเฉียงเหนือ	ใต้
จังหวัดที่แวะระหว่างเดินทาง	100.0	100.0	100.0	100.0	100.0	100.0	100.0
เยี่ยมครอบครัว/ญาติ/เพื่อน	4.4	18.2	3.1	3.6	3.7	5.3	5.1
ติดต่อธุรกิจ/ปฏิบัติราชการ	0.2	0.3	0.1	0.7	-	0.2	-
ท่องเที่ยว/ต้องการพักผ่อน	17.3	15.0	16.6	23.8	16.7	14.1	23.8
เข้าร่วมประชุม/สัมมนา/ดูงาน	1.6	0.5	2.4	1.7	1.2	1.5	0.9
ตั้งใจไปรับประทานอาหาร	4.6	1.6	5.3	6.1	4.3	4.2	4.6
แวะรับประทานอาหาร	37.5	26.1	35.1	25.8	36.5	45.6	43.3
ซื้อของ/ซื้อปัจจัย	21.0	29.1	21.3	31.4	21.2	17.1	18.5
รักษาตัว	-	0.2	0.1	0.2	-	-	-
เข้าร่วมงานเทศกาล/งานประเพณี	0.4	0.3	0.4	0.7	0.4	0.6	0.1
เล่น/ดูกีฬา	-	-	-	-	-	-	-
ไหว้พระ/ปฏิบัติธรรม	12.6	2.6	15.6	5.9	15.7	11.4	3.6
อื่น ๆ	0.3	6.1	-	0.1	0.3	-	0.1

หมายเหตุ: - ไม่มีข้อมูล หรือมีข้อมูลจำนวนเล็กน้อย

ตารางที่ 20 ร้อยละของประชากรที่มีอายุ 15 ปีขึ้นไปเดินทางท่องเที่ยว (ในรอบปี 2558) จำแนกตามกิจกรรมที่ทำระหว่างเดินทางท่องเที่ยว และภาคที่เดินทางไปท่องเที่ยวไปท่องเที่ยว

กิจกรรมที่ทำระหว่างเดินทาง ^{1/}	รวม	ภาคที่เดินทางไปท่องเที่ยว					
		กรุงเทพมหานคร	กลาง	ตะวันออก	เหนือ	ตะวันออกเฉียงเหนือ	ใต้
รวม							
ท่องเที่ยวเชิงศิลปวัฒนธรรม	14.2	8.7	13.7	9.5	18.4	16.3	9.5
ท่องเที่ยวเชิงศาสนา	29.5	17.3	37.7	20.8	34.8	29.8	17.5
ท่องเที่ยวเชิงอนุรักษ์/นิเวศ	7.4	2.4	7.1	9.6	8.7	6.8	7.3
ท่องเที่ยวเชิงเกษตร	3.9	1.0	3.2	4.5	4.5	5.1	2.4
ท่องเที่ยวเชิงผจญภัย	2.7	0.5	2.8	5.8	2.4	1.7	3.8
ท่องเที่ยวเชิงกีฬา	0.8	0.7	0.5	2.2	0.4	0.9	0.9
ท่องเที่ยวเชิงสุขภาพและความงาม	3.9	6.2	3.3	4.7	4.6	3.0	3.7
ท่องเที่ยวเชิงพักผ่อนหย่อนใจ	55.7	49.2	56.3	72.6	59.2	46.1	57.5
ท่องเที่ยวเชิงอาสาสมัคร	1.0	1.3	1.0	1.3	0.9	0.8	0.9
พักผ่อนในที่พักรหรือบ้านญาติ/ไม่ทำกิจกรรม	31.8	44.2	22.7	20.2	28.0	42.9	35.6
อื่น ๆ	2.5	5.0	1.8	1.7	2.6	1.7	4.6
จังหวัดหลักที่เดินทาง							
ท่องเที่ยวเชิงศิลปวัฒนธรรม	15.0	8.9	14.5	9.9	20.8	17.1	9.7
ท่องเที่ยวเชิงศาสนา	31.1	18.1	41.3	21.6	37.4	31.2	18.4
ท่องเที่ยวเชิงอนุรักษ์/นิเวศ	7.8	2.3	7.5	9.8	9.9	7.1	7.3
ท่องเที่ยวเชิงเกษตร	4.2	1.0	3.7	4.2	5.1	5.7	2.4
ท่องเที่ยวเชิงผจญภัย	3.1	0.5	3.5	6.4	3.0	1.9	4.2
ท่องเที่ยวเชิงกีฬา	1.0	0.8	0.6	2.5	0.5	1.0	1.0
ท่องเที่ยวเชิงสุขภาพและความงาม	4.0	6.3	3.3	4.6	4.6	3.1	4.1
ท่องเที่ยวเชิงพักผ่อนหย่อนใจ	52.0	48.0	51.6	72.1	55.6	41.7	52.9
ท่องเที่ยวเชิงอาสาสมัคร	1.1	1.3	1.1	1.4	1.1	0.9	1.1
พักผ่อนในที่พักรหรือบ้านญาติ/ไม่ทำกิจกรรม	36.3	45.6	26.9	21.6	33.7	47.9	39.8
อื่น ๆ	3.0	5.3	2.3	1.9	3.3	1.9	5.4

ตารางที่ 20 ร้อยละของประชากรที่มีอายุ 15 ปีขึ้นไปเดินทางท่องเที่ยว (ในรอบปี 2558) จำแนกตามกิจกรรมที่ทำระหว่างเดินทางท่องเที่ยว และภาคที่เดินทางไปท่องเที่ยว
ไปท่องเที่ยว (ต่อ)

ลักษณะจังหวัดที่เดินทาง/ กิจกรรมที่ทำระหว่างเดินทาง ^{1/}	รวม	ภาคที่เดินทางไปท่องเที่ยว					ใต้ เฉียงเหนือ
		กรุงเทพมหานคร	กลาง	ตะวันออก	เหนือ	ตะวันออก	
จังหวัดที่แะระหว่างเดินทาง							
ท่องเที่ยวเชิงศิลปวัฒนธรรม	10.4	7.1	11.4	6.3	11.0	10.7	8.4
ท่องเที่ยวเชิงศาสนา	22.6	7.3	26.2	14.5	26.6	20.6	12.7
ท่องเที่ยวเชิงอนุรักษ์/นิเวศ	5.6	3.0	5.7	8.5	5.1	4.7	7.6
ท่องเที่ยวเชิงเกษตร	2.3	0.2	1.7	6.8	2.4	1.8	2.3
ท่องเที่ยวเชิงผจญภัย	0.6	0.7	0.5	0.9	0.4	0.6	1.6
ท่องเที่ยวเชิงกีฬา	0.2	-	0.2	-	0.1	0.3	0.1
ท่องเที่ยวเชิงสุขภาพและความงาม	3.4	5.0	3.0	5.8	4.6	2.0	1.4
ท่องเที่ยวเชิงพักผ่อนหย่อนใจ	72.8	63.3	71.2	76.1	70.3	74.4	81.6
ท่องเที่ยวเชิงอาสาสมัคร	0.4	0.7	0.8	0.3	0.3	0.2	-
พักผ่อนในที่พักหรือบ้านญาติ/ไม่ทำกิจกรรม	11.0	27.5	9.4	9.3	10.6	10.8	14.1
อื่น ๆ	0.4	1.7	0.3	0.2	0.5	0.3	0.2

หมายเหตุ : 1/ ตอบได้มากกว่า 1 คำตอบ

- ไม่มีข้อมูล หรือมีข้อมูลจำนวนเล็กน้อย

ตารางที่ 21 ร้อยละของประชากรที่มีอายุ 15 ปีขึ้นไปที่เดินทางท่องเที่ยว (ในรอบปี 2558) จำแนกตามค่าใช้จ่ายในการเดินทางท่องเที่ยวครั้ง/ทริปต่อคน ลักษณะการเดินทาง และภาคที่อยู่อาศัย

ลักษณะการเดินทาง/ ค่าใช้จ่ายในการเดินทางท่องเที่ยว ครั้ง/ทริปต่อคน	รวม	ภาคที่อยู่อาศัย					ได้
		กรุงเทพมหานคร	กลาง	ตะวันออก	เหนือ	ตะวันออก เฉียงเหนือ	
รวม							
ค่าใช้จ่ายเฉลี่ยในการเดินทางท่องเที่ยว ครั้ง/ทริปต่อคน (บาท)	2,798	3,984	2,458	3,061	2,151	2,404	3,356
รวม	100.0	100.0	100.0	100.0	100.0	100.0	100.0
ไม่เกิน 500 บาท	18.3	7.1	20.1	11.6	24.6	20.7	21.9
501 - 1,000 บาท	21.0	13.4	22.4	16.9	26.0	22.9	20.6
1,001 - 1,500 บาท	10.3	8.3	11.0	10.3	10.6	11.4	8.8
1,501 - 2,000 บาท	13.8	15.2	13.5	15.7	13.1	14.1	12.5
2,001 - 2,500 บาท	3.7	5.4	3.7	4.5	3.3	2.8	2.6
2,501 - 3,000 บาท	10.2	13.5	9.0	12.6	7.6	10.5	9.5
3,001 - 3,500 บาท	1.5	1.3	1.5	2.6	1.1	1.7	1.1
3,501 - 4,000 บาท	3.7	5.7	3.2	6.4	2.1	3.1	3.0
4,001 - 4,500 บาท	0.4	0.4	0.7	0.5	0.2	0.3	0.4
4,501 - 5,000 บาท	7.2	11.7	6.7	8.0	5.3	5.4	7.4
มากกว่า 5,000 บาท	9.7	17.9	7.9	10.7	6.0	6.8	11.8
ไม่ทราบ	0.2	0.1	0.3	0.2	0.1	0.3	0.4
ไม่พักค้างคืน							
ค่าใช้จ่ายเฉลี่ยในการเดินทางท่องเที่ยว ครั้ง/ทริปต่อคน (บาท)	1,317	1,573	1,224	1,510	1,197	1,353	1,338
รวม	100.0	100.0	100.0	100.0	100.0	100.0	100.0
ไม่เกิน 500 บาท	34.6	21.0	37.9	21.2	39.7	34.4	37.7
501 - 1,000 บาท	30.5	29.2	30.4	30.1	31.5	31.3	29.4
1,001 - 1,500 บาท	11.2	14.0	11.2	15.6	10.2	10.6	9.1
1,501 - 2,000 บาท	11.4	17.9	10.0	16.6	9.2	11.2	10.3
2,001 - 2,500 บาท	2.2	2.7	1.6	4.1	2.1	1.9	2.5
2,501 - 3,000 บาท	5.0	8.2	4.5	6.5	3.1	5.5	5.3
3,001 - 3,500 บาท	0.6	0.8	0.5	0.8	0.4	0.6	0.7
3,501 - 4,000 บาท	1.3	2.7	1.0	2.7	0.6	1.1	1.5
4,001 - 4,500 บาท	0.1	-	0.2	0.1	0.1	-	0.2
4,501 - 5,000 บาท	1.7	1.6	1.3	1.2	1.9	1.9	1.8
มากกว่า 5,000 บาท	1.3	1.9	1.2	0.9	1.2	1.5	1.5
ไม่ทราบ	0.1	-	0.2	0.2	-	-	-

ตารางที่ 21 ร้อยละของประชากรที่มีอายุ 15 ปีขึ้นไปที่เดินทางท่องเที่ยว (ในรอบปี 2558) จำแนกตามค่าใช้จ่ายในการเดินทางท่องเที่ยวครั้ง/ทริปต่อคน ลักษณะการเดินทาง และภาคที่อยู่อาศัย (ต่อ)

ลักษณะการเดินทาง/ ค่าใช้จ่ายในการเดินทางท่องเที่ยว ครั้ง/ทริปต่อคน	รวม	ภาคที่อยู่อาศัย					ได้
		กรุงเทพมหานคร	กลาง	ตะวันออก	เหนือ	ตะวันออก เฉียงเหนือ	
พักค้างคืน							
ค่าใช้จ่ายเฉลี่ยในการเดินทางท่องเที่ยว ครั้ง/ทริปต่อคน (บาท)	3,780	4,642	3,339	3,949	2,987	3,284	4,926
รวม	100.0	100.0	100.0	100.0	100.0	100.0	100.0
ไม่เกิน 500 บาท	7.6	3.3	7.4	6.0	11.2	9.3	9.6
501 - 1,000 บาท	14.7	9.1	16.7	9.3	21.2	16.0	13.8
1,001 - 1,500 บาท	9.7	6.8	10.9	7.2	10.9	12.1	8.6
1,501 - 2,000 บาท	15.6	14.4	16.0	15.2	16.6	16.6	14.2
2,001 - 2,500 บาท	4.6	6.2	5.2	4.8	4.4	3.4	2.7
2,501 - 3,000 บาท	13.6	15.0	12.2	16.1	11.5	14.7	12.8
3,001 - 3,500 บาท	2.0	1.4	2.3	3.7	1.7	2.5	1.5
3,501 - 4,000 บาท	5.2	6.5	4.8	8.5	3.5	4.8	4.2
4,001 - 4,500 บาท	0.6	0.5	1.1	0.7	0.3	0.5	0.5
4,501 - 5,000 บาท	10.8	14.4	10.5	11.9	8.4	8.3	11.7
มากกว่า 5,000 บาท	15.2	22.3	12.7	16.4	10.1	11.2	19.7
ไม่ทราบ	0.4	0.1	0.2	0.2	0.2	0.6	0.7

หมายเหตุ : - ไม่มีข้อมูล หรือมีข้อมูลจำนวนเล็กน้อย

ตารางที่ 22 ร้อยละของประชากรที่มีอายุ 15 ปีขึ้นไปที่เดินทางท่องเที่ยว (ในรอบปี 2558) จำแนกตามการจัดการเดินทาง ลักษณะการเดินทาง และภาคที่อยู่อาศัย

ลักษณะการเดินทาง/ การจัดการเดินทาง	รวม	ภาคที่อยู่อาศัย					
		กรุงเทพมหานคร	กลาง	ตะวันออก	เหนือ	ตะวันออก เฉียงเหนือ	ใต้
รวม	100.0	100.0	100.0	100.0	100.0	100.0	100.0
จัดการเดินทางเองทั้งหมด	90.8	96.5	92.9	93.6	89.3	84.7	89.4
จัดการเองและให้บริษัทนำเที่ยวจัดการบางส่วน	0.5	0.6	0.4	0.1	0.4	0.6	0.6
มีหน่วยงาน/คณะจัดการให้	8.2	2.0	6.3	5.7	9.8	14.3	9.4
จัดการเดินทางผ่านบริษัทนำเที่ยวทั้งหมด	0.5	0.8	0.4	0.6	0.5	0.4	0.6
อื่น ๆ	-	0.1	-	-	-	-	-
ไม่พักค้างคืน	100.0	100.0	100.0	100.0	100.0	100.0	100.0
จัดการเดินทางเองทั้งหมด	92.7	98.1	93.7	96.2	93.8	88.5	91.4
จัดการเองและให้บริษัทนำเที่ยวจัดการบางส่วน	0.2	-	0.2	0.1	0.3	0.5	0.3
มีหน่วยงาน/คณะจัดการให้	6.9	1.9	5.8	3.7	5.7	11.0	8.2
จัดการเดินทางผ่านบริษัทนำเที่ยวทั้งหมด	0.2	-	0.3	-	0.2	-	0.1
อื่น ๆ	-	-	-	-	-	-	-
พักค้างคืน	100.0	100.0	100.0	100.0	100.0	100.0	100.0
จัดการเดินทางเองทั้งหมด	89.5	96.1	92.4	92.1	85.4	81.5	87.9
จัดการเองและให้บริษัทนำเที่ยวจัดการบางส่วน	0.6	0.7	0.4	0.2	0.5	0.6	0.8
มีหน่วยงาน/คณะจัดการให้	9.1	2.0	6.7	6.8	13.3	17.3	10.3
จัดการเดินทางผ่านบริษัทนำเที่ยวทั้งหมด	0.8	1.1	0.5	0.9	0.7	0.6	1.0
อื่น ๆ	-	0.1	-	-	0.1	-	-

หมายเหตุ : - ไม่มีข้อมูล หรือมีข้อมูลจำนวนเล็กน้อย

ตารางที่ 23 ร้อยละของประชากรที่มีอายุ 15 ปีขึ้นไปเดินทางท่องเที่ยว (ในรอบปี 2558) จำแนกตามวัน/ช่วงเวลาเดินทาง ลักษณะการเดินทาง และภาคที่อยู่อาศัย

ลักษณะการเดินทาง/ วัน/ช่วงเวลาเดินทาง	รวม	ภาคที่อยู่อาศัย					
		กรุงเทพมหานคร	กลาง	ตะวันออก	เหนือ	ตะวันออกเฉียงเหนือ	ใต้
รวม	100.0	100.0	100.0	100.0	100.0	100.0	100.0
วันธรรมดา	31.4	14.9	19.9	21.8	43.4	40.9	51.0
วันเสาร์ - อาทิตย์	38.4	36.7	38.6	39.8	40.1	43.0	28.1
วันหยุดเทศกาล (มีวันหยุดยาวติดต่อกัน)	28.4	45.0	39.8	35.9	15.3	15.3	19.3
วันลาพักผ่อน/ลาพักร้อน	1.5	3.0	1.6	2.4	0.7	0.5	1.4
อื่น ๆ	0.3	0.4	0.1	0.1	0.5	0.3	0.2
ไม่พักค้างคืน	100.0	100.0	100.0	100.0	100.0	100.0	100.0
วันธรรมดา	32.9	16.7	23.2	26.2	39.5	35.9	51.6
วันเสาร์ - อาทิตย์	56.1	74.7	62.1	67.1	50.6	54.0	37.3
วันหยุดเทศกาล (มีวันหยุดยาวติดต่อกัน)	10.5	8.2	13.9	6.3	9.5	9.9	10.5
วันลาพักผ่อน/ลาพักร้อน	0.3	-	0.6	0.4	0.1	0.1	0.5
อื่น ๆ	0.2	0.4	0.2	-	0.3	0.1	0.1
พักค้างคืน	100.0	100.0	100.0	100.0	100.0	100.0	100.0
วันธรรมดา	30.5	14.4	17.4	19.3	46.9	45.0	50.6
วันเสาร์ - อาทิตย์	26.7	26.3	21.8	24.3	30.9	33.8	21.1
วันหยุดเทศกาล (มีวันหยุดยาวติดต่อกัน)	40.2	55.1	58.4	52.7	20.4	19.8	26.0
วันลาพักผ่อน/ลาพักร้อน	2.3	3.8	2.4	3.5	1.3	0.9	2.1
อื่น ๆ	0.3	0.4	-	0.2	0.5	0.5	0.2

หมายเหตุ: - ไม่มีข้อมูล หรือมีข้อมูลจำนวนเล็กน้อย

ตารางที่ 24 ร้อยละของประชากรที่มีอายุ 15 ปีขึ้นไปที่เดินทางท่องเที่ยว (ในรอบปี 2558) จำแนกตามผู้ตัดสินใจเลือกการเดินทาง ลักษณะการเดินทาง และภาคที่อยู่อาศัย

ลักษณะการเดินทาง/ ผู้ตัดสินใจเลือกการเดินทาง	รวม	ภาคที่อยู่อาศัย					
		กรุงเทพมหานคร	กลาง	ตะวันออก	เหนือ	ตะวันออกเฉียงเหนือ	ใต้
รวม	100.0	100.0	100.0	100.0	100.0	100.0	100.0
ตนเอง	39.7	35.0	36.9	33.7	40.7	45.3	44.9
ครอบครัว/ญาติ	42.8	44.6	46.6	49.4	42.6	37.4	37.8
คูรัก/แฟน	3.4	5.3	3.7	4.5	3.2	1.8	2.8
เพื่อน/เพื่อนร่วมงาน	10.5	12.9	9.7	10.8	8.8	10.3	11.3
บริษัท/ที่ทำงาน	3.4	2.2	2.9	1.5	4.5	5.2	3.1
อื่น ๆ	0.2	-	0.2	0.1	0.2	-	0.1
ไม่พักค้างคืน	100.0	100.0	100.0	100.0	100.0	100.0	100.0
ตนเอง	38.9	32.7	35.7	30.8	39.3	44.0	43.5
ครอบครัว/ญาติ	45.5	49.8	47.0	52.9	47.5	41.8	39.9
คูรัก/แฟน	2.7	3.1	3.0	2.7	3.4	1.4	2.8
เพื่อน/เพื่อนร่วมงาน	10.6	13.6	11.8	12.7	7.7	9.1	12.3
บริษัท/ที่ทำงาน	2.2	0.8	2.3	0.9	1.9	3.6	1.3
อื่น ๆ	0.1	-	0.2	-	0.2	0.1	-
พักค้างคืน	100.0	100.0	100.0	100.0	100.0	100.0	100.0
ตนเอง	40.3	35.7	37.7	35.4	41.8	46.5	45.8
ครอบครัว/ญาติ	40.9	43.2	46.3	47.4	38.4	33.6	36.1
คูรัก/แฟน	4.0	5.9	4.2	5.5	3.0	2.2	2.8
เพื่อน/เพื่อนร่วมงาน	10.4	12.7	8.2	9.7	9.9	11.2	10.6
บริษัท/ที่ทำงาน	4.3	2.5	3.4	1.8	6.7	6.5	4.5
อื่น ๆ	0.1	-	0.2	0.2	0.2	-	0.2

หมายเหตุ : - ไม่มีข้อมูล หรือมีข้อมูลจำนวนเล็กน้อย

ตารางที่ 25 ร้อยละของประชากรที่มีอายุ 15 ปีขึ้นไปที่เดินทางท่องเที่ยว (ในรอบปี 2558) จำแนกตามผู้ร่วมเดินทาง ลักษณะการเดินทาง และภาคที่อยู่อาศัย

ลักษณะการเดินทาง/ ผู้ร่วมเดินทาง	รวม	ภาคที่อยู่อาศัย					ได้ เฉียงเหนือ
		กรุงเทพมหานคร	กลาง	ตะวันออก	เหนือ	ตะวันออก	
รวม	100.0	100.0	100.0	100.0	100.0	100.0	100.0
เดินทางคนเดียว	12.1	11.1	11.6	12.3	12.4	12.6	13.3
ครอบครัว/ญาติ	64.0	63.1	66.3	65.6	64.9	61.5	62.8
คู่รัก/แฟน	4.5	6.9	5.0	6.1	3.8	2.8	3.0
เพื่อน/เพื่อนร่วมงาน	19.3	18.9	17.0	16.0	18.8	23.0	20.7
อื่น ๆ	0.1	-	0.1	-	0.1	0.1	0.2
ไม่พักค้างคืน	100.0	100.0	100.0	100.0	100.0	100.0	100.0
เดินทางคนเดียว	8.9	10.1	9.7	7.6	8.7	8.0	8.9
ครอบครัว/ญาติ	68.6	66.5	66.6	69.8	72.2	69.3	66.5
คู่รัก/แฟน	3.4	4.3	4.3	4.8	3.8	1.9	2.4
เพื่อน/เพื่อนร่วมงาน	19.0	19.1	19.2	17.7	15.2	20.7	21.9
อื่น ๆ	0.1	-	0.2	0.1	0.1	0.1	0.3
พักค้างคืน	100.0	100.0	100.0	100.0	100.0	100.0	100.0
เดินทางคนเดียว	14.2	11.4	12.9	14.9	15.6	16.4	16.7
ครอบครัว/ญาติ	61.0	62.2	66.2	63.2	58.3	55.0	60.0
คู่รัก/แฟน	5.2	7.5	5.5	6.9	3.9	3.6	3.4
เพื่อน/เพื่อนร่วมงาน	19.5	18.9	15.4	15.0	22.0	24.9	19.7
อื่น ๆ	0.1	-	-	-	0.2	0.1	0.2

หมายเหตุ : - ไม่มีข้อมูล หรือมีข้อมูลจำนวนเล็กน้อย

ตารางที่ 26 ร้อยละของประชากรที่มีอายุ 15 ปีขึ้นไป (ในรอบปี 2558) จำแนกตามการเดินทางไปต่างประเทศ และภาคที่อยู่อาศัย

การเดินทางไปต่างประเทศ	รวม	ภาคที่อยู่อาศัย					
		กรุงเทพมหานคร	กลาง	ตะวันออก	เหนือ	ตะวันออกเฉียงเหนือ	ใต้
<u>รวม</u>	100.0	100.0	100.0	100.0	100.0	100.0	100.0
ไม่ได้เดินทางไปต่างประเทศ	96.5	94.3	98.2	98.2	95.4	96.4	96.6
เดินทางไปต่างประเทศ	3.5	5.7	1.8	1.8	4.6	3.6	3.4
จำนวนครั้งที่เดินทางไปต่างประเทศ	1.6	1.6	1.3	1.8	1.6	1.4	2.0
เฉลี่ยต่อคนต่อปี (ครั้ง)							

ตารางที่ 27 ร้อยละของประชากรที่มีอายุ 15 ปีขึ้นไปที่เดินทางท่องเที่ยวต่างประเทศ (ในรอบปี 2558) จำแนกตามปัจจัยที่ทำให้เดินทางท่องเที่ยวต่างประเทศ และภาคที่อยู่อาศัย

ปัจจัยที่ทำให้เดินทางท่องเที่ยวต่างประเทศ ^{1/}	รวม	ภาคที่อยู่อาศัย					
		กรุงเทพมหานคร	กลาง	ตะวันออก	เหนือ	ตะวันออกเฉียงเหนือ	ใต้
ความน่าสนใจของแหล่งท่องเที่ยว/ แหล่งท่องเที่ยวที่มีชื่อเสียง	52.5	68.2	52.3	42.5	58.6	44.4	35.3
มีคนแนะนำ/เพื่อนชวน	44.1	23.5	39.3	35.0	52.8	61.4	33.2
เพื่อทำงาน/ธุรกิจ/ธุระส่วนตัว	16.2	14.1	19.2	22.6	11.0	11.2	35.8
รายการส่งเสริมการขายต่าง ๆ	3.7	7.1	7.6	6.5	1.2	1.1	3.4
ค่าใช้จ่ายท่องเที่ยวในประเทศราคาสูง/ แพงกว่าเมื่อเทียบกับท่องเที่ยวต่างประเทศ	2.8	1.2	3.2	2.4	2.8	4.2	2.5
แหล่งท่องเที่ยวในเมืองไทยไม่น่าเที่ยว/ ไม่น่าสนใจ	4.2	1.2	5.2	8.9	4.9	5.4	2.9
ได้รับรางวัลจากการชิงโชค	0.4	-	-	4.4	0.6	0.1	0.4
ใฝ่ฝันอยากไปเที่ยว	9.4	12.9	12.6	8.7	9.7	6.0	7.5
อื่น ๆ	8.1	9.4	10.2	12.8	7.6	4.8	11.1

หมายเหตุ : 1/ ตอบได้มากกว่า 1 คำตอบ
- ไม่มีข้อมูล หรือมีข้อมูลจำนวนเล็กน้อย

ตารางที่ 28 ร้อยละของประชากรที่มีอายุ 15 ปีขึ้นไป (ในรอบปี 2558) จำแนกตามการวางแผนล่วงหน้าก่อนการเดินทาง และภาคที่อยู่อาศัย

การวางแผนล่วงหน้าก่อนการเดินทาง	รวม	ภาคที่อยู่อาศัย					ใต้ เฉิงเหินอ
		กรุงเทพมหานคร	กลาง	ตะวันออก	เหนือ	ตะวันออก	
รวม	100.0	100.0	100.0	100.0	100.0	100.0	100.0
ไม่มีการวางแผน	65.4	64.5	60.1	66.8	64.3	68.5	69.3
มีการวางแผน	34.6	35.5	39.9	33.2	35.7	31.5	30.7
เวลาในการวางแผน^{1/}	100.0	100.0	100.0	100.0	100.0	100.0	100.0
น้อยกว่า 1 สัปดาห์	24.5	17.1	24.5	20.0	32.2	21.8	29.9
1 สัปดาห์ - 1 เดือน	51.5	50.2	52.7	45.6	49.8	54.0	51.5
มากกว่า 1 เดือน	24.0	32.7	22.8	34.4	18.0	24.2	18.6

หมายเหตุ: 1/ เฉพาะผู้ที่มีการวางแผนล่วงหน้าก่อนการเดินทาง

ตารางที่ 29 ร้อยละของประชากรที่มีอายุ 15 ปีขึ้นไป (ในรอบปี 2558) จำแนกตามการจัดสรรเงินสำหรับการเดินทาง และภาคที่อยู่อาศัย

การจัดสรรเงินสำหรับการเดินทาง	รวม	ภาคที่อยู่อาศัย					
		กรุงเทพมหานคร	กลาง	ตะวันออก	เหนือ	ตะวันออกเฉียงเหนือ	ใต้
รวม	100.0	100.0	100.0	100.0	100.0	100.0	100.0
ไม่มีการจัดสรรเงิน	83.4	79.5	81.4	84.7	85.7	85.1	83.7
มีการจัดสรรเงิน (บาท/ปี)	16.6	20.5	18.6	15.3	14.3	14.9	16.3
วงเงินที่มีการจัดสรร^{1/}	100.0	100.0	100.0	100.0	100.0	100.0	100.0
ไม่เกิน 2,000 บาท	10.3	3.3	7.6	4.5	19.1	13.4	11.5
2,001 - 5,000 บาท	32.1	17.6	29.3	23.4	36.1	44.6	33.0
5,001 - 10,000 บาท	27.4	30.6	32.0	28.9	24.4	22.3	26.3
10,001 - 20,000 บาท	20.0	32.9	22.1	25.5	12.8	13.6	16.4
20,001 - 30,000 บาท	6.3	10.4	5.6	10.3	4.2	3.8	7.1
มากกว่า 30,000 บาท	3.9	5.2	3.4	7.4	3.4	2.3	5.7

หมายเหตุ: 1/ เฉพาะผู้ที่มีการจัดสรรเงินสำหรับการเดินทาง

ตารางที่ 30 ร้อยละของประชากรที่มีอายุ 15 ปีขึ้นไป (ในรอบปี 2558) จำแนกตามการรับรู้/ทราบแคมเปญ "เที่ยววิถีไทย เก๋ไก๋ ไม่เหมือนใคร" และภาคที่อยู่อาศัย

การรับรู้/ทราบแคมเปญ "เที่ยววิถีไทย เก๋ไก๋ เหมือนใคร"	รวม	ภาคที่อยู่อาศัย						
		กรุงเทพมหานคร	กลาง	ตะวันออก	เหนือ	ตะวันออกเฉียงเหนือ	ใต้	
รวม	100.0	100.0	100.0	100.0	100.0	100.0	100.0	100.0
ไม่เคยรับรู้/ไม่ทราบ	59.7	44.6	60.2	66.1	60.0	65.3	59.0	
เคยรับรู้/ทราบ จากสื่อ	40.3	55.4	39.8	33.9	40.0	34.7	41.0	
สื่อที่ทำให้รับรู้/ทราบ ^{1/}								
วิทยุ	10.8	15.6	8.6	7.7	7.9	12.7	9.3	
โทรทัศน์	95.7	95.3	95.9	92.0	97.1	95.2	96.5	
ป้ายโฆษณา	12.6	20.6	14.5	15.2	6.2	10.9	7.9	
แผ่นโปสเตอร์	3.7	4.6	4.3	6.7	2.0	3.9	2.3	
เว็บไซต์	12.4	11.6	16.2	18.2	9.9	10.6	10.5	
อื่น ๆ	0.3	0.6	0.3	0.4	0.2	0.2	0.2	

หมายเหตุ : 1/ เฉพาะผู้ที่เคยรับรู้/ทราบแคมเปญจากสื่อ และตอบได้มากกว่า 1 คำตอบ

ตารางที่ 31 ร้อยละของประชากรที่มีอายุ 15 ปีขึ้นไป (ในรอบปี 2558) จำแนกตามความรู้สึกที่มีต่อแคมเปญ "เที่ยววิถีไทย เก๋ไก๋ ไม่เหมือนใคร" และภาคที่อยู่อาศัย

ความรู้สึกที่มีต่อแคมเปญ "เที่ยววิถีไทย เก๋ไก๋ ไม่เหมือนใคร"	รวม	ภาคที่อยู่อาศัย					
		กรุงเทพมหานคร	กลาง	ตะวันออก	เหนือ	ตะวันออก เฉียงเหนือ	ใต้
รวม	100.0	100.0	100.0	100.0	100.0	100.0	100.0
ทำให้รู้สึกอยากเดินทางท่องเที่ยว	46.9	49.2	46.6	44.5	46.5	48.4	43.5
รู้สึกเฉย ๆ	53.0	50.6	53.3	55.5	53.5	51.6	56.5
อื่น ๆ	0.1	0.2	0.1	-	-	-	-

หมายเหตุ : - ไม่มีข้อมูล หรือมีข้อมูลจำนวนเล็กน้อย

ตารางที่ 32 ร้อยละของประชากรที่มีอายุ 15 ปีขึ้นไป (ในรอบปี 2558) จำแนกตามปัจจัยที่มีผลต่อการเลือกแหล่งท่องเที่ยวภายในประเทศ และภาคที่อยู่อาศัย

ภาคที่อยู่อาศัย	ปัจจัยที่มีผลต่อการเลือกแหล่งท่องเที่ยวภายในประเทศ									
	ความสวยงาม ของแหล่ง ท่องเที่ยว	ความปลอดภัย ของแหล่ง ท่องเที่ยว	ความสะดวก ในการเดิน ทางเข้าสู่แหล่ง ท่องเที่ยว	ความพร้อม ของสิ่งอำนวยความสะดวก	เป็นแหล่ง ท่องเที่ยวเดิม ที่ไปแล้ว ประทับใจ	เป็นแหล่ง ท่องเที่ยวใหม่ ที่ยังไม่เคยไป มาก่อน	มีกิจกรรม ท่องเที่ยว ให้ทำ หลากหลาย	จากการ แนะนำ ชักชวนของ เพื่อน/ญาติ	การโฆษณา แหล่งท่องเที่ยว ตามสื่อต่าง ๆ	การส่งเสริม การขาย
รวม	100.0	100.0	100.0	100.0	100.0	100.0	100.0	100.0	100.0	100.0
มากที่สุด	32.7	33.4	26.4	22.9	23.4	22.9	17.0	15.8	14.3	12.6
มาก	47.5	45.3	48.5	46.8	46.3	45.1	42.5	43.0	39.2	33.8
ปานกลาง	17.7	18.9	22.3	27.0	26.3	27.5	33.5	34.2	36.5	37.2
น้อย	1.8	2.0	2.4	2.9	3.5	3.9	6.2	6.2	8.6	12.7
น้อยที่สุด	0.3	0.4	0.4	0.4	0.5	0.6	0.8	0.8	1.4	3.7
ค่าเฉลี่ย	4.1	4.1	4.0	3.9	3.9	3.9	3.7	3.7	3.6	3.4
กรุงเทพมหานคร	100.0	100.0	100.0	100.0	100.0	100.0	100.0	100.0	100.0	100.0
มากที่สุด	35.0	34.1	29.9	26.9	26.9	22.6	16.3	17.0	15.4	12.7
มาก	46.5	44.8	46.7	46.2	45.2	45.0	41.7	43.8	38.5	34.7
ปานกลาง	16.8	19.1	21.3	24.2	24.5	27.7	33.7	32.3	35.1	33.3
น้อย	1.6	1.9	2.0	2.5	3.0	3.9	7.8	6.1	10.0	15.4
น้อยที่สุด	0.1	0.1	0.1	0.2	0.4	0.8	0.5	0.8	1.0	3.9
ค่าเฉลี่ย	4.1	4.1	4.0	4.0	4.0	3.8	3.7	3.7	3.6	3.4
ภาคกลาง	100.0	100.0	100.0	100.0	100.0	100.0	100.0	100.0	100.0	100.0
มากที่สุด	32.1	30.9	24.4	21.4	23.3	23.1	16.5	15.2	13.2	12.4
มาก	45.8	45.6	48.0	44.3	43.7	41.2	39.1	40.5	36.8	30.5
ปานกลาง	19.0	20.0	24.1	29.9	27.7	29.5	35.1	35.6	37.7	38.3
น้อย	2.1	2.5	2.5	3.3	4.0	4.8	7.3	6.9	9.5	13.3
น้อยที่สุด	1.0	1.0	1.0	1.1	1.3	1.4	2.0	1.8	2.8	5.5
ค่าเฉลี่ย	4.1	4.0	3.9	3.8	3.8	3.8	3.6	3.6	3.5	3.3
ภาคตะวันออก	100.0	100.0	100.0	100.0	100.0	100.0	100.0	100.0	100.0	100.0
มากที่สุด	29.2	29.4	22.6	20.7	23.2	21.2	15.6	15.6	13.7	12.8
มาก	47.4	45.7	49.0	46.5	48.4	45.6	44.2	44.7	40.4	37.0
ปานกลาง	22.1	23.3	26.3	29.5	25.6	29.0	33.9	33.4	36.5	36.6
น้อย	1.2	1.5	2.0	3.3	2.7	4.0	6.0	5.8	8.4	11.0
น้อยที่สุด	0.1	0.1	0.1	-	0.1	0.2	0.3	0.5	1.0	2.6
ค่าเฉลี่ย	4.0	4.0	3.9	3.8	3.9	3.8	3.7	3.7	3.6	3.5

ตารางที่ 32 ร้อยละของประชากรที่มีอายุ 15 ปีขึ้นไป(ในรอบปี 2558) จำแนกตามปัจจัยที่มีผลต่อการเลือกแหล่งท่องเที่ยวภายในประเทศ และภาคที่อยู่อาศัย (ต่อ)

ภาคที่อยู่อาศัย	ปัจจัยที่มีผลต่อการเลือกแหล่งท่องเที่ยวภายในประเทศ									
	ความสวยงาม ของแหล่ง ท่องเที่ยว	ความปลอดภัย ของแหล่ง ท่องเที่ยว	ความสะดวก ในการเดิน ทางเข้าสู่แหล่ง ท่องเที่ยว	ความพร้อม ของสิ่งอำนวยความสะดวก	เป็นแหล่ง ท่องเที่ยวเดิม ที่ไปแล้ว ประทับใจ	เป็นแหล่ง ท่องเที่ยวใหม่ ที่ยังไม่เคยไป มาก่อน	มีกิจกรรม ท่องเที่ยว ให้ทำ หลากหลาย	จากการ แนะนำ ชักชวนของ เพื่อน/ญาติ	การโฆษณา แหล่งท่องเที่ยว ตามสื่อต่าง ๆ	การส่งเสริม การขาย
ภาคเหนือ	100.0	100.0	100.0	100.0	100.0	100.0	100.0	100.0	100.0	100.0
มากที่สุด	31.8	31.0	25.2	21.0	22.0	22.9	15.6	14.4	11.4	9.1
มาก	49.0	46.8	50.1	50.2	46.8	46.1	43.3	44.1	39.7	32.2
ปานกลาง	16.9	19.1	21.8	25.5	26.7	26.6	35.1	34.4	38.5	41.3
น้อย	2.0	2.7	2.6	3.0	4.0	3.9	5.5	6.5	9.4	14.1
น้อยที่สุด	0.3	0.4	0.3	0.3	0.5	0.5	0.5	0.6	1.0	3.3
ค่าเฉลี่ย	4.1	4.1	4.0	3.9	3.9	3.9	3.7	3.7	3.5	3.3
ภาคตะวันออกเฉียงเหนือ	100.0	100.0	100.0	100.0	100.0	100.0	100.0	100.0	100.0	100.0
มากที่สุด	33.8	36.7	28.4	24.1	23.2	23.8	18.9	17.1	17.4	14.8
มาก	48.1	44.4	48.6	46.6	47.1	46.8	44.3	43.3	41.4	36.0
ปานกลาง	16.6	17.2	20.7	26.4	26.5	26.3	31.6	33.8	34.1	36.8
น้อย	1.4	1.6	2.2	2.7	2.9	2.9	4.6	5.2	6.1	9.4
น้อยที่สุด	0.1	0.1	0.1	0.2	0.3	0.2	0.6	0.6	1.0	3.0
ค่าเฉลี่ย	4.1	4.2	4.0	3.9	3.9	3.9	3.8	3.7	3.7	3.5
ภาคใต้	100.0	100.0	100.0	100.0	100.0	100.0	100.0	100.0	100.0	100.0
มากที่สุด	31.9	35.2	26.0	22.6	22.2	21.7	17.1	14.6	12.9	13.1
มาก	48.8	44.9	48.8	47.9	48.2	46.8	43.2	43.4	38.4	34.2
ปานกลาง	17.2	17.9	22.4	26.3	25.1	26.9	32.3	34.9	38.2	35.6
น้อย	2.0	1.9	2.6	3.1	4.3	4.4	6.9	6.7	9.6	14.4
น้อยที่สุด	0.1	0.1	0.2	0.1	0.2	0.2	0.5	0.4	0.9	2.7
ค่าเฉลี่ย	4.1	4.1	4.0	3.9	3.9	3.9	3.7	3.7	3.5	3.4

ตารางที่ 33 ร้อยละของประชากรที่มีอายุ 15 ปีขึ้นไปเดินทางท่องเที่ยว (ในรอบปี 2558) จำแนกตามประโยชน์ที่ได้รับจากการเดินทางท่องเที่ยว และภาคที่อยู่อาศัย

ภาคที่อยู่อาศัย	ประโยชน์ที่ได้รับจากการเดินทางท่องเที่ยว										
	การเดินทางท่องเที่ยวทำให้เกิดความเข้าใจสนิทสนมมากขึ้น				การเดินทางท่องเที่ยวทำให้ได้รับประสบการณ์และความรู้ความเข้าใจเกี่ยวกับประเทศไทยมากขึ้น	การเดินทางท่องเที่ยวทำให้มีส่วนร่วมในการอนุรักษ์วัฒนธรรมประเพณี	การเดินทางท่องเที่ยวทำให้มีส่วนร่วมในการรักษาฟื้นฟูแหล่งท่องเที่ยว	การท่องเที่ยว "ทำให้ชีวิตท่านมีความสุขมากขึ้น"	ท่านคิดว่า "การท่องเที่ยวเป็นส่วนหนึ่งของชีวิต"	การท่องเที่ยว "ทำให้เกิดความรักและความภาคภูมิใจในความเป็นไทย"	
	ความสนิทสนมภายในครอบครัว	ความสนิทสนมภายในหมู่ญาติ	ความสนิทสนมระหว่างแฟน/คู่รัก	ความสนิทสนมระหว่างเพื่อน/เพื่อนร่วมงาน							
รวม	100.0	100.0	100.0	100.0	100.0	100.0	100.0	100.0	100.0	100.0	100.0
มากที่สุด	39.6	33.3	30.3	25.0	25.7	25.0	21.8	30.0	21.4	24.3	
มาก	48.5	50.0	46.1	47.5	55.6	53.1	51.8	51.1	45.2	50.9	
ปานกลาง	9.7	13.6	16.8	20.5	17.7	19.6	23.5	17.5	28.7	22.8	
น้อย	1.2	1.5	3.5	3.9	0.9	1.7	2.5	1.2	4.2	1.8	
น้อยที่สุด	1.0	1.6	3.3	3.1	0.1	0.6	0.4	0.2	0.5	0.2	
ค่าเฉลี่ย	4.2	4.1	4.0	3.9	4.1	4.0	3.9	4.1	3.8	4.0	
กรุงเทพมหานคร	100.0	100.0	100.0	100.0	100.0	100.0	100.0	100.0	100.0	100.0	
มากที่สุด	44.5	37.6	35.2	28.1	23.8	24.2	20.1	33.8	21.3	26.6	
มาก	44.6	48.0	46.9	46.0	53.0	49.5	49.4	49.8	44.0	47.6	
ปานกลาง	8.9	12.1	13.8	19.0	22.2	24.3	27.5	15.3	28.5	23.5	
น้อย	1.3	1.4	2.8	4.5	1.0	1.8	2.7	1.1	6.0	2.2	
น้อยที่สุด	0.7	0.9	1.3	2.4	-	0.2	0.3	-	0.2	0.1	
ค่าเฉลี่ย	4.3	4.2	4.1	3.9	4.0	4.0	3.9	4.2	3.8	4.0	
ภาคกลาง	100.0	100.0	100.0	100.0	100.0	100.0	100.0	100.0	100.0	100.0	
มากที่สุด	36.1	29.6	24.9	22.0	24.6	23.2	21.6	29.1	21.4	23.3	
มาก	49.3	49.7	43.7	45.0	55.2	52.9	50.0	47.7	42.7	49.8	
ปานกลาง	11.0	14.4	19.7	22.7	18.9	21.5	24.8	20.9	30.3	24.2	
น้อย	1.4	2.3	5.2	4.8	0.9	1.9	2.9	1.8	4.6	2.1	
น้อยที่สุด	2.2	4.0	6.5	5.5	0.4	0.5	0.7	0.5	1.0	0.6	
ค่าเฉลี่ย	4.2	4.0	3.8	3.7	4.0	4.0	3.9	4.0	3.8	3.9	
ภาคตะวันออก	100.0	100.0	100.0	100.0	100.0	100.0	100.0	100.0	100.0	100.0	
มากที่สุด	32.0	28.5	24.7	19.3	21.0	22.5	19.8	24.3	17.4	19.5	
มาก	53.5	55.3	49.9	52.5	54.3	53.9	50.1	52.1	47.7	53.7	
ปานกลาง	13.3	14.9	20.5	23.8	23.8	22.1	27.6	22.3	32.3	25.5	
น้อย	0.9	1.0	3.3	3.6	0.8	1.4	2.5	1.3	2.5	1.2	
น้อยที่สุด	0.3	0.3	1.6	0.8	0.1	0.1	-	-	0.1	0.1	
ค่าเฉลี่ย	4.2	4.1	3.9	3.9	4.0	4.0	3.9	4.0	3.8	3.9	

ตารางที่ 33 ร้อยละของประชากรที่มีอายุ 15 ปีขึ้นไปเดินทางท่องเที่ยว (ในรอบปี 2558) จำแนกตามประโยชน์ที่ได้รับจากการเดินทางท่องเที่ยว และภาคที่อยู่อาศัย (ต่อ)

ภาคที่อยู่อาศัย	ประโยชน์ที่ได้รับจากการเดินทางท่องเที่ยว										
	การเดินทางท่องเที่ยวทำให้เกิดความเข้าใจสนิทสนมมากขึ้น				การเดินทางท่องเที่ยวทำให้ได้รับประสบการณ์และความรู้ความเข้าใจเกี่ยวกับประเทศไทยมากขึ้น	การเดินทางท่องเที่ยวทำให้มีส่วนร่วมในการอนุรักษ์วัฒนธรรมประเพณี	การเดินทางท่องเที่ยวทำให้มีส่วนร่วมในการรักษาฟื้นฟูแหล่งท่องเที่ยว	การท่องเที่ยว "ทำให้ชีวิตท่านมีความสุขมากขึ้น"	ท่านคิดว่า "การท่องเที่ยวเป็นส่วนหนึ่งของชีวิต"	การท่องเที่ยว "ทำให้เกิดความรักและความภาคภูมิใจในความเป็นไทย"	
	ความสนิทสนมภายในครอบครัว	ความสนิทสนมภายในหมู่ญาติ	ความสนิทสนมระหว่างเพื่อน/เพื่อนร่วมงาน	ความสนิทสนมระหว่างเพื่อน/เพื่อนร่วมงาน							
ภาคเหนือ	100.0	100.0	100.0	100.0	100.0	100.0	100.0	100.0	100.0	100.0	100.0
มากที่สุด	38.7	32.4	29.7	23.3	26.5	23.6	21.1	29.7	21.0	23.9	
มาก	48.8	51.1	47.7	49.8	55.0	55.5	55.3	51.9	45.9	50.8	
ปานกลาง	10.3	13.8	16.7	19.7	17.3	18.0	20.7	17.0	28.2	23.1	
น้อย	1.2	1.5	2.9	3.4	0.9	2.1	2.7	1.4	4.5	2.2	
น้อยที่สุด	1.0	1.2	3.0	3.8	0.3	0.8	0.2	-	0.4	-	
ค่าเฉลี่ย	4.2	4.1	4.0	3.9	4.1	4.0	3.9	4.1	3.8	4.0	
ภาคตะวันออกเฉียงเหนือ	100.0	100.0	100.0	100.0	100.0	100.0	100.0	100.0	100.0	100.0	
มากที่สุด	44.4	36.8	36.0	29.6	30.6	31.1	25.6	31.9	22.8	27.2	
มาก	46.2	47.3	44.4	45.5	57.3	52.9	52.4	52.7	46.4	51.9	
ปานกลาง	7.8	14.0	14.8	19.5	11.7	14.4	19.8	14.8	27.5	19.8	
น้อย	0.8	1.0	2.6	3.1	0.4	0.8	1.5	0.5	2.9	1.0	
น้อยที่สุด	0.8	0.9	2.2	2.3	-	0.8	0.7	0.1	0.4	0.1	
ค่าเฉลี่ย	4.3	4.2	4.1	4.0	4.2	4.1	4.0	4.2	3.9	4.0	
ภาคใต้	100.0	100.0	100.0	100.0	100.0	100.0	100.0	100.0	100.0	100.0	
มากที่สุด	37.7	32.8	28.1	24.6	23.5	22.5	20.0	27.7	22.6	21.9	
มาก	52.5	53.3	48.0	51.5	58.9	54.8	53.9	54.7	47.1	54.1	
ปานกลาง	8.1	12.2	16.7	19.2	16.1	19.8	23.0	16.1	25.8	22.1	
น้อย	1.4	1.5	3.7	3.7	1.5	2.7	3.0	1.5	4.3	1.9	
น้อยที่สุด	0.3	0.2	3.5	1.0	-	0.2	0.1	-	0.2	-	
ค่าเฉลี่ย	4.3	4.2	3.9	3.9	4.0	4.0	3.9	4.1	3.9	4.0	

หมายเหตุ : - ไม่มีข้อมูล หรือมีข้อมูลจำนวนเล็กน้อย

ตารางสถิติรายจังหวัด

สารบัญตารางสถิติรายจังหวัด

- ตารางที่ 1** ร้อยละของประชากรที่มีอายุ 15 ปีขึ้นไป (ในรอบปี 2558) จำแนกตามการเดินทางท่องเที่ยว ลักษณะการเดินทาง และจังหวัดที่อยู่อาศัย
- ตารางที่ 2** ร้อยละของประชากรที่มีอายุ 15 ปีขึ้นไปที่ไม่เดินทางท่องเที่ยว (ในรอบปี 2558) จำแนกตามเหตุผลสำคัญที่ไม่เดินทางท่องเที่ยว และจังหวัดที่อยู่อาศัย
- ตารางที่ 3** ร้อยละของประชากรที่มีอายุ 15 ปีขึ้นไปที่เดินทางท่องเที่ยว (ในรอบปี 2558) จำแนกตามจำนวนครั้ง/ทริปที่เดินทางท่องเที่ยว ลักษณะการเดินทาง และจังหวัดที่อยู่อาศัย
- ตารางที่ 4** ร้อยละของประชากรที่มีอายุ 15 ปีขึ้นไปที่เดินทางท่องเที่ยว (ในรอบปี 2558) จำแนกตามจำนวนจังหวัดที่เดินทางท่องเที่ยว ลักษณะการเดินทาง และจังหวัดที่อยู่อาศัย
- ตารางที่ 5** ร้อยละของประชากรที่มีอายุ 15 ปีขึ้นไปที่เดินทางท่องเที่ยว (ในรอบปี 2558) จำแนกตามจำนวนวันที่เดินทางท่องเที่ยว และจังหวัดที่อยู่อาศัย
- ตารางที่ 6** ร้อยละของประชากรที่มีอายุ 15 ปีขึ้นไปที่เดินทางท่องเที่ยว (ในรอบปี 2558) จำแนกตามพาหนะที่ใช้ในการเดินทาง ลักษณะการเดินทาง และจังหวัดที่อยู่อาศัย
- ตารางที่ 7** ร้อยละของประชากรที่มีอายุ 15 ปีขึ้นไปที่เดินทางท่องเที่ยว (ในรอบปี 2558) จำแนกตามลักษณะการเดินทางเข้าสู่จังหวัด และจังหวัดที่เดินทางไป
- ตารางที่ 8** ร้อยละของประชากรที่มีอายุ 15 ปีขึ้นไปที่เดินทางท่องเที่ยว (ในรอบปี 2558) จำแนกตามวัตถุประสงค์หลักในการเดินทาง และจังหวัดที่เดินทางไป
- ตารางที่ 9** ร้อยละของประชากรที่มีอายุ 15 ปีขึ้นไปที่เดินทางท่องเที่ยว (ในรอบปี 2558) จำแนกตามกิจกรรมที่ทำระหว่างเดินทาง และจังหวัดที่เดินทางไป
- ตารางที่ 10** ร้อยละของประชากรที่มีอายุ 15 ปีขึ้นไปที่เดินทางท่องเที่ยว (ในรอบปี 2558) จำแนกตามค่าใช้จ่ายในการเดินทางท่องเที่ยวครั้ง/ทริปต่อคน ลักษณะการเดินทาง และจังหวัดที่อยู่อาศัย
- ตารางที่ 11** ค่าใช้จ่ายในการเดินทางครั้ง/ทริปเฉลี่ยต่อคน (ในรอบปี 2558) จำแนกตามลักษณะการเดินทาง และจังหวัดที่อยู่อาศัย
- ตารางที่ 12** ร้อยละของประชากรที่มีอายุ 15 ปีขึ้นไปที่เดินทางท่องเที่ยว (ในรอบปี 2558) จำแนกตามการจัดการเดินทาง ลักษณะการเดินทาง และจังหวัดที่อยู่อาศัย

สารบัญตารางสถิติรายจังหวัด (ต่อ)

- ตารางที่ 13** ร้อยละของประชากรที่มีอายุ 15 ปีขึ้นไปที่เดินทางท่องเที่ยว (ในรอบปี 2558) จำแนกตามวัน/ช่วงเวลา queเดินทาง ลักษณะการเดินทาง และจังหวัดที่อยู่อาศัย
- ตารางที่ 14** ร้อยละของประชากรที่มีอายุ 15 ปีขึ้นไปที่เดินทางท่องเที่ยว (ในรอบปี 2558) จำแนกตามผู้ตัดสินใจเลือกการเดินทาง ลักษณะการเดินทาง และจังหวัดที่อยู่อาศัย
- ตารางที่ 15** ร้อยละของประชากรที่มีอายุ 15 ปีขึ้นไปที่เดินทางท่องเที่ยว (ในรอบปี 2558) จำแนกตามผู้ร่วมเดินทาง ลักษณะการเดินทาง และจังหวัดที่อยู่อาศัย
- ตารางที่ 16** ร้อยละของประชากรที่มีอายุ 15 ปีขึ้นไป (ในรอบปี 2558) จำแนกตามการเดินทางไปต่างประเทศ และจังหวัดที่อยู่อาศัย
- ตารางที่ 17** ร้อยละของประชากรที่มีอายุ 15 ปีขึ้นไปที่เดินทางท่องเที่ยวต่างประเทศ (ในรอบปี 2558) จำแนกตามปัจจัยที่ทำให้เดินทางท่องเที่ยวต่างประเทศ และจังหวัดที่อยู่อาศัย
- ตารางที่ 18** ร้อยละของประชากรที่มีอายุ 15 ปีขึ้นไป (ในรอบปี 2558) จำแนกตามการวางแผนล่วงหน้าก่อนการเดินทาง และจังหวัดที่อยู่อาศัย
- ตารางที่ 19** ร้อยละของประชากรที่มีอายุ 15 ปีขึ้นไป (ในรอบปี 2558) จำแนกตามการจัดสรรวงเงินสำหรับการเดินทาง และจังหวัดที่อยู่อาศัย
- ตารางที่ 20** ร้อยละของประชากรที่มีอายุ 15 ปีขึ้นไป (ในรอบปี 2558) จำแนกตามการรับรู้/ทราบแคมเปญ “เที่ยววิถีไทย เก๋ไก๋ ไม่เหมือนใคร” และจังหวัดที่อยู่อาศัย
- ตารางที่ 21** ร้อยละของประชากรที่มีอายุ 15 ปีขึ้นไป (ในรอบปี 2558) จำแนกตามความรู้สึกที่มีต่อแคมเปญ “เที่ยววิถีไทย เก๋ไก๋ ไม่เหมือนใคร” และจังหวัดที่อยู่อาศัย
- ตารางที่ 22** ร้อยละของประชากรที่มีอายุ 15 ปีขึ้นไป (ในรอบปี 2558) จำแนกตามปัจจัยที่มีผลต่อการเลือกแหล่งท่องเที่ยวภายในประเทศ และจังหวัดที่อยู่อาศัย
- ตารางที่ 23** ร้อยละของประชากรที่มีอายุ 15 ปีขึ้นไปที่เดินทางท่องเที่ยว (ในรอบปี 2558) จำแนกตามประโยชน์ที่ได้รับจากการเดินทางท่องเที่ยว และจังหวัดที่อยู่อาศัย

ตารางที่ 1 ร้อยละของประชากรที่มีอายุ 15 ปีขึ้นไป (ในรอบปี 2558) จำแนกตามการเดินทางท่องเที่ยว ลักษณะการเดินทาง และจังหวัดที่อยู่อาศัย

จังหวัดที่อยู่อาศัย	การเดินทางท่องเที่ยว			ลักษณะการเดินทาง ^{1/}			
	รวม	ไม่เดินทาง ท่องเที่ยว	เดินทาง ท่องเที่ยว	รวม	ไม่พักค้างคืน	พักค้างคืน	ไม่พักค้างคืน และพักค้างคืน
กรุงเทพมหานคร							
กรุงเทพมหานคร	100.0	20.1	79.9	100.0	17.8	59.3	22.9
ภาคกลาง							
สมุทรปราการ	100.0	19.5	80.5	100.0	15.8	72.4	11.8
นนทบุรี	100.0	10.2	89.8	100.0	28.7	45.1	26.2
ปทุมธานี	100.0	20.5	79.5	100.0	25.9	30.4	43.7
อยุธยา	100.0	14.4	85.6	100.0	40.3	37.9	21.8
อ่างทอง	100.0	28.1	71.9	100.0	55.7	21.5	22.8
ลพบุรี	100.0	32.4	67.6	100.0	43.3	41.2	15.5
สิงห์บุรี	100.0	25.3	74.7	100.0	62.2	14.1	23.7
ชัยนาท	100.0	17.6	82.4	100.0	49.6	32.5	17.9
สระบุรี	100.0	30.6	69.4	100.0	43.2	42.7	14.1
ฉะเชิงเทรา	100.0	34.3	65.7	100.0	52.5	36.6	10.9
ราชบุรี	100.0	28.1	71.9	100.0	48.1	31.9	20.0
กาญจนบุรี	100.0	60.8	39.2	100.0	42.9	48.1	9.0
สุพรรณบุรี	100.0	43.5	56.5	100.0	53.0	40.9	6.1
นครปฐม	100.0	14.2	85.8	100.0	39.0	50.4	10.6
สมุทรสาคร	100.0	29.9	70.1	100.0	23.8	54.9	21.3
สมุทรสงคราม	100.0	24.3	75.7	100.0	57.6	27.2	15.2
เพชรบุรี	100.0	58.2	41.8	100.0	42.4	40.1	17.5
ประจวบคีรีขันธ์	100.0	52.2	47.8	100.0	24.7	58.5	16.8
ภาคตะวันออก							
ชลบุรี	100.0	10.4	89.6	100.0	29.8	65.6	4.6
ระยอง	100.0	45.3	54.7	100.0	27.1	62.2	10.7
จันทบุรี	100.0	49.3	50.7	100.0	25.0	68.4	6.6
ตราด	100.0	0.4	99.6	100.0	43.9	35.3	20.8
ปราจีนบุรี	100.0	26.6	73.4	100.0	35.3	42.0	22.7
นครนายก	100.0	24.7	75.3	100.0	56.5	29.7	13.8
สระแก้ว	100.0	48.8	51.2	100.0	24.3	59.9	15.8

ตารางที่ 1 ร้อยละของประชากรที่มีอายุ 15 ปีขึ้นไป (ในรอบปี 2558) จำแนกตามการเดินทางท่องเที่ยว ลักษณะการเดินทาง และจังหวัดที่อยู่อาศัย (ต่อ)

จังหวัดที่อยู่อาศัย	การเดินทางท่องเที่ยว			ลักษณะการเดินทาง ^{1/}			
	รวม	ไม่เดินทาง ท่องเที่ยว	เดินทาง ท่องเที่ยว	รวม	ไม่พักค้างคืน	พักค้างคืน	ไม่พักค้างคืน และพักค้างคืน
ภาคเหนือ							
เชียงใหม่	100.0	30.8	69.2	100.0	39.4	51.4	9.2
ลำพูน	100.0	33.2	66.8	100.0	51.4	24.2	24.4
ลำปาง	100.0	50.3	49.7	100.0	52.9	32.8	14.3
อุตรดิตถ์	100.0	8.1	91.9	100.0	21.6	46.2	32.2
แพร่	100.0	37.8	62.2	100.0	28.2	49.0	22.8
น่าน	100.0	48.2	51.8	100.0	12.7	86.2	1.1
พะเยา	100.0	36.0	64.0	100.0	56.9	36.8	6.3
เชียงราย	100.0	52.8	47.2	100.0	37.5	50.0	12.5
แม่ฮ่องสอน	100.0	50.4	49.6	100.0	9.5	84.1	6.4
นครสวรรค์	100.0	19.9	80.1	100.0	52.3	42.9	4.8
อุทัยธานี	100.0	18.6	81.4	100.0	57.0	31.3	11.7
กำแพงเพชร	100.0	31.1	68.9	100.0	34.7	34.7	30.6
ตาก	100.0	64.2	35.8	100.0	21.1	64.0	14.9
สุโขทัย	100.0	1.0	99.0	100.0	40.6	30.4	29.0
พิษณุโลก	100.0	28.2	71.8	100.0	28.8	52.0	19.2
พิจิตร	100.0	24.4	75.6	100.0	56.7	22.3	21.0
เพชรบูรณ์	100.0	41.3	58.7	100.0	32.6	42.8	24.6
ภาคตะวันออกเฉียงเหนือ							
นครราชสีมา	100.0	60.8	39.2	100.0	26.3	72.5	1.2
บุรีรัมย์	100.0	70.9	29.1	100.0	30.4	55.3	14.3
สุรินทร์	100.0	14.6	85.4	100.0	34.5	50.8	14.7
ศรีสะเกษ	100.0	68.3	31.7	100.0	40.6	43.8	15.6
อุบลราชธานี	100.0	17.2	82.8	100.0	33.1	64.6	2.3
ยโสธร	100.0	35.3	64.7	100.0	61.9	25.7	12.4
ชัยภูมิ	100.0	53.6	46.4	100.0	31.2	53.9	14.9
อำนาจเจริญ	100.0	34.6	65.4	100.0	50.7	25.8	23.5

ตารางที่ 1 ร้อยละของประชากรที่มีอายุ 15 ปีขึ้นไป (ในรอบปี 2558) จำแนกตามการเดินทางท่องเที่ยว ลักษณะการเดินทาง และจังหวัดที่อยู่อาศัย (ต่อ)

จังหวัดที่อยู่อาศัย	การเดินทางท่องเที่ยว			ลักษณะการเดินทาง ^{1/}			
	รวม	ไม่เดินทาง ท่องเที่ยว	เดินทาง ท่องเที่ยว	รวม	ไม่พักค้างคืน	พักค้างคืน	ไม่พักค้างคืน และพักค้างคืน
ภาคตะวันออกเฉียงเหนือ (ต่อ)							
บึงกาฬ	100.0	49.3	50.7	100.0	42.1	43.5	14.4
หนองบัวลำภู	100.0	36.2	63.8	100.0	46.4	30.2	23.4
ขอนแก่น	100.0	41.3	58.7	100.0	28.9	45.5	25.6
อุดรธานี	100.0	74.1	25.9	100.0	46.1	51.0	2.9
เลย	100.0	73.7	26.3	100.0	32.5	67.0	0.5
หนองคาย	100.0	71.7	28.3	100.0	40.9	49.2	9.9
มหาสารคาม	100.0	25.1	74.9	100.0	45.6	27.0	27.4
ร้อยเอ็ด	100.0	42.3	57.7	100.0	51.3	34.6	14.1
กาฬสินธุ์	100.0	35.3	64.7	100.0	54.3	40.4	5.3
สกลนคร	100.0	31.4	68.6	100.0	65.4	27.8	6.8
นครพนม	100.0	65.0	35.0	100.0	49.1	40.5	10.4
มุกดาหาร	100.0	53.9	46.1	100.0	66.2	27.3	6.5
ภาคใต้							
นครศรีธรรมราช	100.0	46.5	53.5	100.0	28.2	62.5	9.3
กระบี่	100.0	41.7	58.3	100.0	34.3	44.8	20.9
พังงา	100.0	43.8	56.2	100.0	37.3	39.0	23.7
ภูเก็ต	100.0	48.7	51.3	100.0	9.2	80.7	10.1
สุราษฎร์ธานี	100.0	46.3	53.7	100.0	36.9	52.3	10.8
ระนอง	100.0	14.9	85.1	100.0	34.4	44.5	21.1
ชุมพร	100.0	48.3	51.7	100.0	17.0	78.9	4.1
สงขลา	100.0	49.0	51.0	100.0	29.9	53.9	16.2
สตูล	100.0	38.0	62.0	100.0	45.6	26.9	27.5
ตรัง	100.0	33.8	66.2	100.0	47.6	42.4	10.0
พัทลุง	100.0	22.2	77.8	100.0	54.8	25.6	19.6
ปัตตานี	100.0	22.2	77.8	100.0	64.7	17.8	17.5
ยะลา	100.0	35.0	65.0	100.0	51.5	30.7	17.8
นราธิวาส	100.0	60.1	39.9	100.0	45.8	48.7	5.5

หมายเหตุ : 1/ เฉพาะผู้ที่เดินทางท่องเที่ยว

ตารางที่ 2 ร้อยละของประชากรที่มีอายุ 15 ปีขึ้นไปที่ไม่เดินทางท่องเที่ยว (ในรอบปี 2558) จำแนกตามเหตุผลสำคัญที่ไม่เดินทางท่องเที่ยว และจังหวัดที่อยู่อาศัย

จังหวัดที่อยู่อาศัย	เหตุผลสำคัญที่ไม่เดินทางท่องเที่ยว ^{1/}									
	ไม่มี เวลาว่าง	ไม่มีทุนทรัพย์ เพียงพอสำหรับ การเดินทาง	ไม่ชอบ เดินทาง	ไม่มั่นใจความ ปลอดภัยของ การเดินทาง	มีปัญหาเรื่อง สุขภาพ	สภาพ เศรษฐกิจ ไม่ค่อยดี	ราคา น้ำมันสูง	ปัญหาความ วุ่นวายทาง การเมือง	ขาดข้อมูลใน การตัดสินใจ	อื่นๆ
กรุงเทพมหานคร										
กรุงเทพมหานคร	54.5	23.9	21.9	3.3	24.6	29.2	-	0.3	2.0	4.7
ภาคกลาง										
สมุทรปราการ	45.4	29.5	21.3	2.5	25.4	24.9	-	-	-	2.0
นนทบุรี	48.8	30.9	43.9	2.4	16.9	42.5	-	1.0	1.0	-
ปทุมธานี	63.3	24.6	41.6	9.5	29.9	18.4	0.7	0.7	2.6	2.6
อยุธยา	46.9	32.0	53.6	6.8	27.6	19.8	2.4	1.0	1.0	2.9
อ่างทอง	39.4	31.4	48.5	2.8	33.6	17.6	0.8	0.9	-	3.1
ลพบุรี	57.8	50.4	38.9	6.0	31.1	28.3	1.2	-	2.1	2.2
สิงห์บุรี	49.6	19.6	51.8	2.9	38.1	30.1	-	-	-	-
ชัยนาท	42.7	45.1	46.6	12.9	35.7	49.2	3.5	-	-	-
สระบุรี	61.5	24.4	40.4	10.0	30.9	27.4	1.8	0.5	2.0	-
ฉะเชิงเทรา	56.8	26.3	45.8	8.7	33.4	25.4	1.4	0.5	1.0	-
ราชบุรี	64.7	31.1	28.1	6.9	25.5	18.6	2.1	-	2.5	1.0
กาญจนบุรี	53.2	42.5	31.7	6.4	27.2	28.7	3.2	1.5	1.9	0.2
สุพรรณบุรี	49.8	40.8	39.4	5.6	29.6	32.3	4.0	-	1.4	1.4
นครปฐม	55.8	39.9	31.7	3.1	22.7	15.4	1.7	-	-	1.7
สมุทรสาคร	47.5	41.3	32.6	6.6	25.2	22.8	-	-	0.4	3.7
สมุทรสงคราม	65.0	32.1	55.2	9.1	35.9	24.5	0.5	-	-	3.0
เพชรบุรี	63.6	34.7	34.1	6.7	15.7	8.1	1.4	-	0.9	3.1
ประจวบคีรีขันธ์	66.4	35.9	44.6	7.6	21.1	28.4	1.9	0.2	3.4	3.0
ภาคตะวันออก										
ชลบุรี	52.9	32.1	28.1	12.5	29.2	16.7	3.0	-	-	4.2
ระยอง	49.0	38.3	43.6	17.3	19.3	24.6	1.5	1.0	4.1	0.3
จันทบุรี	65.1	28.9	24.1	3.7	19.0	33.8	1.5	0.2	4.8	0.6
ตราด	-	38.7	22.6	-	-	38.7	-	-	-	-
ปราจีนบุรี	47.9	36.5	30.5	7.4	27.1	5.6	0.7	-	1.0	2.5
นครนายก	25.5	26.2	67.0	4.5	21.3	26.5	-	5.1	5.2	-
สระแก้ว	54.3	31.1	39.0	16.2	22.0	9.9	0.8	-	1.5	4.9

ตารางที่ 2 ร้อยละของประชากรที่มีอายุ 15 ปีขึ้นไปที่ไม่เดินทางท่องเที่ยว (ในรอบปี 2558) จำแนกตามเหตุผลสำคัญที่ไม่เดินทางท่องเที่ยว และจังหวัดที่อยู่อาศัย (ต่อ)

จังหวัดที่อยู่อาศัย	เหตุผลสำคัญที่ไม่เดินทางท่องเที่ยว ^{1/}									
	ไม่มี เวลาว่าง	ไม่มีทุนทรัพย์ เพียงพอสำหรับ การเดินทาง	ไม่ชอบ เดินทาง	ไม่มั่นใจความ ปลอดภัยของ การเดินทาง	มีปัญหาเรื่อง สุขภาพ	สภาพ เศรษฐกิจ ไม่ค่อยดี	ราคา น้ำมันสูง	ปัญหาความ วุ่นวายทาง การเมือง	ขาดข้อมูลใน การตัดสินใจ	อื่นๆ
ภาคเหนือ										
เชียงใหม่	68.3	43.1	35.3	5.6	17.1	7.0	-	-	0.8	0.4
ลำพูน	59.4	34.7	41.7	5.1	16.0	15.5	2.0	0.3	3.3	0.5
ลำปาง	59.9	34.5	41.4	10.0	26.7	39.1	6.9	-	1.6	1.0
อุตรดิตถ์	75.7	36.7	28.2	1.1	22.1	70.4	15.3	-	1.1	4.9
แพร่	65.1	27.2	32.6	7.8	29.9	36.8	1.8	0.6	3.1	3.2
น่าน	69.3	30.8	37.8	5.4	18.6	14.5	-	0.1	-	2.8
พะเยา	67.3	28.8	41.4	7.6	25.0	11.7	4.7	2.6	0.3	0.8
เชียงราย	64.5	50.3	33.8	24.4	23.3	24.7	1.2	3.4	4.6	1.7
แม่ฮ่องสอน	65.8	62.2	35.9	13.9	14.7	12.4	0.4	1.2	0.5	0.1
นครสวรรค์	54.3	40.3	23.3	21.8	19.2	23.9	0.9	-	-	1.8
อุทัยธานี	57.8	57.2	35.1	10.2	28.7	15.4	-	-	-	-
กำแพงเพชร	47.1	36.1	36.8	1.8	19.2	29.7	8.5	-	3.5	3.1
ตาก	69.1	38.7	42.8	22.3	17.9	11.4	0.3	1.6	13.0	1.0
สุโขทัย	60.3	66.7	19.2	-	12.8	39.7	-	-	-	-
พิษณุโลก	54.0	25.3	46.3	15.8	17.9	34.5	0.7	0.2	1.6	3.1
พิจิตร	40.2	41.5	47.6	13.9	24.0	42.9	4.8	4.6	-	-
เพชรบูรณ์	50.0	49.8	54.5	11.9	25.0	32.0	-	0.6	2.5	-
ภาคตะวันออกเฉียงเหนือ										
นครราชสีมา	67.5	38.4	28.2	6.1	17.7	8.0	-	-	1.1	1.1
บุรีรัมย์	56.3	53.4	28.8	10.9	17.8	11.0	-	0.2	0.1	1.5
สุรินทร์	65.9	51.5	29.3	5.4	20.7	18.0	-	-	-	0.5
ศรีสะเกษ	61.4	73.1	30.1	14.6	22.9	18.1	2.0	0.9	1.4	0.1
อุบลราชธานี	36.6	75.7	24.4	0.7	19.8	27.7	0.4	-	6.1	1.0
ยโสธร	55.0	51.6	36.9	19.4	34.2	53.6	4.8	1.2	3.7	-
ชัยภูมิ	71.8	45.7	44.7	14.2	22.2	36.7	2.0	0.5	0.5	7.0
อำนาจเจริญ	64.7	56.9	37.9	6.4	17.0	17.0	0.9	-	0.9	0.7

ตารางที่ 2 ร้อยละของประชากรที่มีอายุ 15 ปีขึ้นไปที่ไม่เดินทางท่องเที่ยว (ในรอบปี 2558) จำแนกตามเหตุผลสำคัญที่ไม่เดินทางท่องเที่ยว และจังหวัดที่อยู่อาศัย (ต่อ)

จังหวัดที่อยู่อาศัย	เหตุผลสำคัญที่ไม่เดินทางท่องเที่ยว ^{1/}									
	ไม่มี เวลาว่าง	ไม่มีทุนทรัพย์ เพียงพอสำหรับการ การเดินทาง	ไม่ชอบ เดินทาง	ไม่มั่นใจความ ปลอดภัยของ การเดินทาง	มีปัญหาเรื่อง สุขภาพ	สภาพ เศรษฐกิจ ไม่ค่อยดี	ราคา น้ำมันสูง	ปัญหาความ วุ่นวายทาง การเมือง	ขาดข้อมูลใน การตัดสินใจ	อื่นๆ
ภาคตะวันออกเฉียงเหนือ (ต่อ)										
บึงกาฬ	58.9	56.7	26.5	8.4	32.9	35.5	0.7	1.6	3.9	-
หนองบัวลำภู	57.9	25.9	47.5	7.6	27.8	13.9	0.5	-	-	1.6
ขอนแก่น	55.8	45.8	49.3	22.8	32.1	26.3	4.4	0.3	3.7	0.6
อุดรธานี	66.8	63.4	38.5	20.4	24.0	24.5	3.6	-	1.2	-
เลย	58.7	38.4	38.8	14.8	20.9	27.1	11.3	-	0.4	0.1
หนองคาย	65.7	49.7	51.9	19.4	23.4	20.8	0.7	2.3	1.0	1.2
มหาสารคาม	68.1	53.0	40.4	12.3	25.0	32.3	1.2	0.2	14.4	-
ร้อยเอ็ด	51.3	50.6	59.7	19.6	22.4	31.4	3.9	-	1.5	3.0
กาฬสินธุ์	70.8	51.5	28.6	6.4	17.8	11.8	-	0.8	-	1.3
สกลนคร	54.2	57.6	35.1	13.3	38.2	23.3	1.3	0.3	1.0	-
นครพนม	44.2	67.2	32.4	16.4	20.3	26.9	1.0	1.3	0.3	2.0
มุกดาหาร	63.1	50.1	50.0	16.9	34.2	24.5	2.2	0.5	0.2	-
ภาคใต้										
นครศรีธรรมราช	50.7	38.6	40.5	1.0	19.6	49.6	0.6	-	0.5	0.5
กระบี่	51.6	43.6	27.1	2.4	16.1	70.4	2.1	0.7	0.1	2.3
พังงา	45.2	25.7	43.9	1.1	23.0	63.2	0.5	-	-	3.5
ภูเก็ต	70.8	35.6	23.3	6.6	17.6	31.3	0.3	2.4	0.3	0.3
สุราษฎร์ธานี	55.9	40.2	35.8	12.9	18.7	50.9	3.8	1.3	0.9	-
ระนอง	55.9	46.2	41.5	9.2	18.3	28.8	0.9	-	7.8	0.8
ชุมพร	60.0	37.9	32.3	14.2	20.6	39.1	2.5	0.5	0.5	1.3
สงขลา	61.0	35.8	25.7	4.0	27.4	47.6	5.3	0.3	0.5	1.0
สตูล	48.0	39.1	41.0	7.3	20.1	46.7	1.0	1.1	-	1.1
ตรัง	52.1	50.7	28.6	2.8	24.3	68.2	0.4	-	0.1	-
พัทลุง	53.9	14.5	56.1	19.0	27.2	66.1	0.6	-	0.5	-
ปัตตานี	53.2	64.8	17.6	8.5	27.3	29.4	1.1	-	-	1.1
ยะลา	37.2	51.5	33.0	12.8	36.4	47.7	0.7	1.3	4.7	0.7
นราธิวาส	54.4	60.3	26.4	8.1	27.1	61.3	3.3	0.7	0.2	0.1

หมายเหตุ: 1/ ตอบได้มากกว่า 1 คำตอบ

- ไม่มีข้อมูล หรือมีข้อมูลจำนวนเล็กน้อย

ตารางที่ 3 ร้อยละของประชากรที่มีอายุ 15 ปีขึ้นไปที่เดินทางท่องเที่ยว (ในรอบปี 2558) จำแนกตามจำนวนครั้ง/ทริปที่เดินทางท่องเที่ยว ลักษณะการเดินทาง และจังหวัดที่อยู่อาศัย

ลักษณะการเดินทาง/ จังหวัดที่อยู่อาศัย	ค่าเฉลี่ยของจำนวนครั้ง/ ทริปที่เดินทางท่องเที่ยว	จำนวนครั้ง / ทริปที่เดินทางท่องเที่ยว					
		รวม	1 - 4 ครั้ง	5 - 9 ครั้ง	10 - 14 ครั้ง	15 - 19 ครั้ง	20 ครั้งขึ้นไป
รวม							
กรุงเทพมหานคร							
กรุงเทพมหานคร	4.0	100.0	76.6	15.3	4.1	1.4	2.6
ภาคกลาง							
สมุทรปราการ	2.8	100.0	84.6	11.2	2.3	0.9	1.0
นนทบุรี	3.2	100.0	81.3	14.2	2.6	0.6	1.3
ปทุมธานี	9.6	100.0	44.5	26.3	13.4	5.4	10.4
อยุธยา	4.3	100.0	69.7	18.3	7.4	3.2	1.4
อ่างทอง	8.8	100.0	52.6	18.3	11.3	4.9	12.9
ลพบุรี	2.8	100.0	83.2	11.8	4.3	0.2	0.5
สิงห์บุรี	9.0	100.0	42.7	21.7	18.2	6.1	11.3
ชัยนาท	5.2	100.0	68.4	16.7	7.4	3.6	3.9
สระบุรี	4.6	100.0	70.1	16.0	9.5	1.7	2.7
ฉะเชิงเทรา	3.3	100.0	82.7	11.7	3.3	0.6	1.7
ราชบุรี	5.9	100.0	67.0	18.1	4.8	4.1	6.0
กาญจนบุรี	3.6	100.0	77.7	10.9	7.9	1.2	2.3
สุพรรณบุรี	2.2	100.0	89.0	8.3	2.1	-	0.6
นครปฐม	3.3	100.0	79.8	12.9	5.0	0.6	1.7
สมุทรสาคร	3.7	100.0	78.2	13.9	5.1	0.5	2.3
สมุทรสงคราม	4.2	100.0	75.1	14.3	5.8	2.3	2.5
เพชรบุรี	5.6	100.0	71.1	15.4	5.4	2.5	5.6
ประจวบคีรีขันธ์	5.8	100.0	66.8	12.2	10.3	3.0	7.7
ภาคตะวันออก							
ชลบุรี	1.8	100.0	95.6	4.0	0.2	-	0.2
ระยอง	2.5	100.0	85.6	10.8	2.4	0.5	0.7
จันทบุรี	2.7	100.0	86.7	7.7	3.8	0.8	1.0
ตราด	5.4	100.0	61.8	20.6	9.9	2.4	5.3
ปราจีนบุรี	4.2	100.0	74.2	15.3	5.1	2.6	2.8
นครนายก	4.7	100.0	75.0	10.3	6.4	3.8	4.5
สระแก้ว	4.8	100.0	72.9	14.8	6.5	2.1	3.7

ตารางที่ 3 ร้อยละของประชากรที่มีอายุ 15 ปีขึ้นไปที่เดินทางท่องเที่ยว (ในรอบปี 2558) จำแนกตามจำนวนครั้ง/ทริปที่เดินทางท่องเที่ยว ลักษณะการเดินทาง และจังหวัดที่อยู่อาศัย (ต่อ)

ลักษณะการเดินทาง/ จังหวัดที่อยู่อาศัย	ค่าเฉลี่ยของจำนวนครั้ง/ ทริปที่เดินทางท่องเที่ยว	จำนวนครั้ง / ทริปที่เดินทางท่องเที่ยว					
		รวม	1 - 4 ครั้ง	5 - 9 ครั้ง	10 - 14 ครั้ง	15 - 19 ครั้ง	20 ครั้งขึ้นไป
ภาคเหนือ							
เชียงใหม่	2.7	100.0	88.8	5.9	2.9	0.9	1.5
ลำพูน	7.8	100.0	54.1	19.1	10.3	5.5	11.0
ลำปาง	4.9	100.0	76.6	13.8	2.8	2.3	4.5
อุตรดิตถ์	8.5	100.0	66.1	14.6	7.3	2.9	9.1
แพร่	4.2	100.0	73.6	15.2	6.0	2.1	3.1
น่าน	1.8	100.0	94.4	4.5	0.6	-	0.5
พะเยา	2.2	100.0	91.4	6.3	1.2	0.2	0.9
เชียงราย	2.5	100.0	87.4	10.5	1.3	0.6	0.2
แม่ฮ่องสอน	4.1	100.0	76.6	15.2	2.6	1.3	4.3
นครสวรรค์	1.9	100.0	94.0	4.3	0.8	0.2	0.7
อุทัยธานี	3.5	100.0	76.4	16.3	4.5	1.5	1.3
กำแพงเพชร	7.0	100.0	67.7	15.1	7.8	2.6	6.8
ตาก	3.3	100.0	80.1	14.7	3.4	0.5	1.3
สุโขทัย	7.5	100.0	58.7	18.4	9.0	3.4	10.5
พิษณุโลก	3.7	100.0	77.2	13.9	5.3	2.1	1.5
พิจิตร	4.0	100.0	72.8	19.3	4.7	1.1	2.1
เพชรบูรณ์	4.2	100.0	71.9	18.2	6.0	1.6	2.3
ภาคตะวันออกเฉียงเหนือ							
นครราชสีมา	1.7	100.0	94.5	4.0	1.3	-	0.2
บุรีรัมย์	3.7	100.0	83.4	10.6	2.2	0.7	3.1
สุรินทร์	3.2	100.0	83.8	10.0	2.2	1.1	2.9
ศรีสะเกษ	2.9	100.0	81.1	14.2	2.9	1.0	0.8
อุบลราชธานี	1.5	100.0	97.3	2.2	0.1	0.1	0.3
ยโสธร	2.6	100.0	84.0	12.1	3.5	0.4	-
ชัยภูมิ	2.6	100.0	84.9	11.5	3.1	0.5	-
อำนาจเจริญ	5.3	100.0	68.1	17.1	7.2	2.6	5.0

ตารางที่ 3 ร้อยละของประชากรที่มีอายุ 15 ปีขึ้นไปที่เดินทางท่องเที่ยว (ในรอบปี 2558) จำแนกตามจำนวนครั้ง/ทริปที่เดินทางท่องเที่ยว ลักษณะการเดินทาง และจังหวัดที่อยู่อาศัย (ต่อ)

ลักษณะการเดินทาง/ จังหวัดที่อยู่อาศัย	ค่าเฉลี่ยของจำนวนครั้ง/ ทริปที่เดินทางท่องเที่ยว	จำนวนครั้ง / ทริปที่เดินทางท่องเที่ยว					
		รวม	1 - 4 ครั้ง	5 - 9 ครั้ง	10 - 14 ครั้ง	15 - 19 ครั้ง	20 ครั้งขึ้นไป
ภาคตะวันออกเฉียงเหนือ (ต่อ)							
บึงกาฬ	3.4	100.0	80.6	10.1	4.7	3.1	1.5
หนองบัวลำภู	5.2	100.0	66.9	20.5	5.8	2.9	3.9
ขอนแก่น	2.8	100.0	85.2	12.6	1.5	-	0.7
อุดรธานี	1.3	100.0	98.0	2.0	-	-	-
เลย	1.3	100.0	97.7	2.3	-	-	-
หนองคาย	4.4	100.0	77.2	12.4	5.2	1.7	3.5
มหาสารคาม	4.3	100.0	69.3	19.6	7.4	2.4	1.3
ร้อยเอ็ด	2.3	100.0	88.8	8.6	2.4	0.2	-
กาฬสินธุ์	2.0	100.0	91.3	6.9	1.4	0.2	0.2
สกลนคร	1.7	100.0	97.5	1.7	0.2	0.5	0.1
นครพนม	3.6	100.0	78.4	13.2	5.0	1.5	1.9
มุกดาหาร	2.2	100.0	89.5	7.9	2.0	0.3	0.3
ภาคใต้							
นครศรีธรรมราช	3.8	100.0	80.4	9.8	5.3	2.1	2.4
กระบี่	7.0	100.0	58.6	17.2	12.2	5.0	7.0
พังงา	8.2	100.0	50.9	24.3	9.8	5.5	9.5
ภูเก็ต	3.6	100.0	79.1	13.9	4.6	0.8	1.6
สุราษฎร์ธานี	3.0	100.0	81.0	14.6	3.2	0.3	0.9
ระนอง	7.3	100.0	55.8	21.2	10.9	3.4	8.7
ชุมพร	2.3	100.0	87.5	9.3	3.0	-	0.2
สงขลา	3.5	100.0	83.1	8.2	4.4	1.9	2.4
สตูล	6.9	100.0	58.4	21.0	9.6	4.5	6.5
ตรัง	3.0	100.0	83.3	10.4	3.9	1.4	1.0
พัทลุง	5.1	100.0	65.7	18.7	8.7	3.4	3.5
ปัตตานี	5.5	100.0	58.5	26.4	8.0	2.7	4.4
ยะลา	3.9	100.0	71.4	21.7	5.3	1.2	0.4
นราธิวาส	2.3	100.0	89.2	8.8	1.9	0.1	-

ตารางที่ 3 ร้อยละของประชากรที่มีอายุ 15 ปีขึ้นไปที่เดินทางท่องเที่ยว (ในรอบปี 2558) จำแนกตามจำนวนครั้ง/ทริปที่เดินทางท่องเที่ยว ลักษณะการเดินทาง และจังหวัดที่อยู่อาศัย (ต่อ)

ลักษณะการเดินทาง/ จังหวัดที่อยู่อาศัย	ค่าเฉลี่ยของจำนวนครั้ง/ ทริปที่เดินทางท่องเที่ยว	จำนวนครั้ง / ทริปที่เดินทางท่องเที่ยว					
		รวม	1 - 4 ครั้ง	5 - 9 ครั้ง	10 - 14 ครั้ง	15 - 19 ครั้ง	20 ครั้งขึ้นไป
ไม่พักค้างคืน							
กรุงเทพมหานคร							
กรุงเทพมหานคร	4.6	100.0	73.4	17.9	2.7	2.9	3.1
ภาคกลาง							
สมุทรปราการ	4.1	100.0	71.2	20.2	5.1	1.3	2.2
นนทบุรี	3.3	100.0	82.8	12.6	2.6	1.1	0.9
ปทุมธานี	9.7	100.0	37.8	32.9	12.8	5.7	10.8
อยุธยา	4.7	100.0	62.8	22.8	10.7	2.1	1.6
อ่างทอง	9.2	100.0	48.1	20.7	11.9	6.0	13.3
ลพบุรี	3.2	100.0	80.3	13.3	5.5	-	0.9
สิงห์บุรี	9.2	100.0	38.9	24.7	20.6	5.1	10.7
ชัยนาท	5.6	100.0	64.8	18.7	9.8	2.6	4.1
สระบุรี	5.1	100.0	66.1	17.9	11.6	1.6	2.8
ฉะเชิงเทรา	3.8	100.0	78.0	15.4	3.3	1.7	1.6
ราชบุรี	6.4	100.0	64.9	18.7	6.3	3.3	6.8
กาญจนบุรี	4.5	100.0	69.8	16.2	9.5	1.1	3.4
สุพรรณบุรี	2.4	100.0	86.9	9.6	2.6	-	0.9
นครปฐม	3.8	100.0	72.4	18.7	5.6	1.4	1.9
สมุทรสาคร	4.5	100.0	73.8	15.2	6.6	0.5	3.9
สมุทรสงคราม	4.3	100.0	72.8	17.1	5.5	2.1	2.5
เพชรบุรี	5.6	100.0	65.2	20.8	6.8	2.0	5.2
ประจวบคีรีขันธ์	7.4	100.0	54.7	15.0	16.3	3.2	10.8
ภาคตะวันออก							
ชลบุรี	2.0	100.0	93.0	6.4	0.6	-	-
ระยอง	3.4	100.0	76.9	18.4	2.9	-	1.8
จันทบุรี	3.3	100.0	84.1	6.9	6.0	1.3	1.7
ตราด	5.7	100.0	56.8	21.4	14.5	2.1	5.2
ปราจีนบุรี	4.5	100.0	69.3	18.7	5.7	2.4	3.9
นครนายก	5.2	100.0	66.4	15.8	7.7	5.1	5.0
สระแก้ว	5.3	100.0	74.3	13.6	4.4	0.9	6.8

ตารางที่ 3 ร้อยละของประชากรที่มีอายุ 15 ปีขึ้นไปที่เดินทางท่องเที่ยว (ในรอบปี 2558) จำแนกตามจำนวนครั้ง/ทริปที่เดินทางท่องเที่ยว ลักษณะการเดินทาง และจังหวัดที่อยู่อาศัย (ต่อ)

ลักษณะการเดินทาง/ จังหวัดที่อยู่อาศัย	ค่าเฉลี่ยของจำนวนครั้ง/ ทริปที่เดินทางท่องเที่ยว	จำนวนครั้ง / ทริปที่เดินทางท่องเที่ยว					
		รวม	1 - 4 ครั้ง	5 - 9 ครั้ง	10 - 14 ครั้ง	15 - 19 ครั้ง	20 ครั้งขึ้นไป
ภาคเหนือ							
เชียงใหม่	2.6	100.0	89.5	6.4	1.7	1.1	1.3
ลำพูน	8.3	100.0	48.8	20.0	12.7	5.2	13.3
ลำปาง	4.6	100.0	76.2	16.1	2.6	0.7	4.4
อุตรดิตถ์	10.2	100.0	59.9	18.2	8.3	4.1	9.5
แพร่	3.7	100.0	77.8	11.3	6.4	2.8	1.7
น่าน	1.9	100.0	95.7	1.4	2.9	-	-
พะเยา	2.2	100.0	91.4	6.2	1.2	0.6	0.6
เชียงราย	2.8	100.0	85.0	11.5	2.3	0.8	0.4
แม่ฮ่องสอน	6.1	100.0	66.6	17.4	9.0	3.0	4.0
นครสวรรค์	1.6	100.0	95.6	3.9	0.4	-	0.1
อุทัยธานี	4.0	100.0	71.0	21.1	4.3	2.2	1.4
กำแพงเพชร	8.0	100.0	63.6	17.2	7.7	2.6	8.9
ตาก	3.1	100.0	80.6	15.4	2.0	1.5	0.5
สุโขทัย	7.7	100.0	53.8	23.4	9.3	2.6	10.9
พิษณุโลก	3.8	100.0	78.4	10.8	6.1	3.3	1.4
พิจิตร	4.0	100.0	74.7	16.8	5.6	0.7	2.2
เพชรบูรณ์	4.5	100.0	65.3	26.0	4.3	2.0	2.4
ภาคตะวันออกเฉียงเหนือ							
นครราชสีมา	1.4	100.0	95.8	4.2	-	-	-
บุรีรัมย์	5.5	100.0	77.3	11.8	5.1	1.2	4.6
สุรินทร์	3.8	100.0	79.2	11.3	3.0	2.3	4.2
ศรีสะเกษ	3.4	100.0	77.0	17.0	4.8	-	1.2
อุบลราชธานี	1.5	100.0	98.5	1.5	-	-	-
ยโสธร	2.7	100.0	81.6	14.9	3.5	-	-
ชัยภูมิ	2.7	100.0	85.5	11.5	3.0	-	-
อำนาจเจริญ	5.1	100.0	67.7	18.7	7.2	2.1	4.3

ตารางที่ 3 ร้อยละของประชากรที่มีอายุ 15 ปีขึ้นไปที่เดินทางท่องเที่ยว (ในรอบปี 2558) จำแนกตามจำนวนครั้ง/ทริปที่เดินทางท่องเที่ยว ลักษณะการเดินทาง และจังหวัดที่อยู่อาศัย (ต่อ)

ลักษณะการเดินทาง/ จังหวัดที่อยู่อาศัย	ค่าเฉลี่ยของจำนวนครั้ง/ ทริปที่เดินทางท่องเที่ยว	จำนวนครั้ง / ทริปที่เดินทางท่องเที่ยว					
		รวม	1 - 4 ครั้ง	5 - 9 ครั้ง	10 - 14 ครั้ง	15 - 19 ครั้ง	20 ครั้งขึ้นไป
ภาคตะวันออกเฉียงเหนือ (ต่อ)							
บึงกาฬ	3.7	100.0	76.2	13.8	5.4	3.3	1.3
หนองบัวลำภู	5.4	100.0	65.2	22.6	7.1	1.4	3.7
ขอนแก่น	2.3	100.0	92.1	7.1	0.4	-	0.4
อุดรธานี	1.2	100.0	99.3	0.7	-	-	-
เลย	1.3	100.0	97.6	2.4	-	-	-
หนองคาย	6.3	100.0	61.3	20.4	8.0	4.0	6.3
มหาสารคาม	4.1	100.0	69.8	19.5	8.6	1.1	1.0
ร้อยเอ็ด	2.0	100.0	91.7	7.2	1.1	-	-
กาฬสินธุ์	2.2	100.0	90.3	8.1	1.6	-	-
สกลนคร	1.6	100.0	98.1	1.2	-	0.7	-
นครพนม	4.5	100.0	70.0	16.5	8.2	2.3	3.0
มุกดาหาร	2.1	100.0	90.4	6.5	3.1	-	-
ภาคใต้							
นครศรีธรรมราช	4.1	100.0	77.4	11.1	6.8	0.7	4.0
กระบี่	6.4	100.0	57.8	18.9	11.3	4.6	7.4
พังงา	9.1	100.0	44.8	25.4	12.8	4.3	12.7
ภูเก็ต	3.3	100.0	75.3	20.6	4.1	-	-
สุราษฎร์ธานี	2.9	100.0	82.1	14.8	2.5	-	0.6
ระนอง	8.3	100.0	51.3	18.9	16.2	2.1	11.5
ชุมพร	2.2	100.0	90.3	6.0	3.7	-	-
สงขลา	3.4	100.0	81.6	11.0	4.2	1.6	1.6
สตูล	6.4	100.0	57.1	23.1	11.5	3.0	5.3
ตรัง	2.9	100.0	84.0	9.4	4.5	1.0	1.1
พัทลุง	5.0	100.0	64.3	20.5	9.2	2.6	3.4
ปัตตานี	5.4	100.0	56.6	29.1	8.5	2.2	3.6
ยะลา	3.9	100.0	68.6	25.4	5.5	0.3	0.2
นราธิวาส	2.3	100.0	88.9	9.3	1.8	-	-

ตารางที่ 3 ร้อยละของประชากรที่มีอายุ 15 ปีขึ้นไปที่เดินทางท่องเที่ยว (ในรอบปี 2558) จำแนกตามจำนวนครั้ง/ทริปที่เดินทางท่องเที่ยว ลักษณะการเดินทาง และจังหวัดที่อยู่อาศัย (ต่อ)

ลักษณะการเดินทาง/ จังหวัดที่อยู่อาศัย	ค่าเฉลี่ยของจำนวนครั้ง/ ทริปที่เดินทางท่องเที่ยว	จำนวนครั้ง / ทริปที่เดินทางท่องเที่ยว					
		รวม	1 - 4 ครั้ง	5 - 9 ครั้ง	10 - 14 ครั้ง	15 - 19 ครั้ง	20 ครั้งขึ้นไป
พักค้างคืน							
กรุงเทพมหานคร							
กรุงเทพมหานคร	2.6	100.0	87.7	8.6	2.3	0.7	0.7
ภาคกลาง							
สมุทรปราการ	2.0	100.0	93.3	5.7	0.6	-	0.4
นนทบุรี	2.0	100.0	93.6	4.6	1.0	0.3	0.5
ปทุมธานี	3.8	100.0	79.9	12.1	4.7	1.5	1.8
อยุธยา	2.3	100.0	92.3	5.5	1.6	0.3	0.3
อ่างทอง	3.5	100.0	81.2	9.2	5.9	0.8	2.9
ลพบุรี	1.7	100.0	96.5	3.1	0.4	-	-
สิงห์บุรี	3.0	100.0	82.6	11.1	4.5	1.3	0.5
ชัยนาท	3.0	100.0	88.0	6.4	2.0	1.5	2.1
สระบุรี	3.1	100.0	83.8	9.9	5.1	-	1.2
ฉะเชิงเทรา	1.8	100.0	94.3	3.6	2.1	-	-
ราชบุรี	3.0	100.0	81.8	11.1	4.2	1.7	1.2
กาญจนบุรี	2.3	100.0	90.8	3.7	4.5	0.5	0.5
สุพรรณบุรี	1.6	100.0	95.3	3.5	1.2	-	-
นครปฐม	2.3	100.0	89.8	6.3	3.3	-	0.6
สมุทรสาคร	2.2	100.0	92.4	5.1	1.8	-	0.7
สมุทรสงคราม	2.4	100.0	90.5	5.4	3.0	-	1.1
เพชรบุรี	3.8	100.0	81.9	8.1	5.2	1.0	3.8
ประจวบคีรีขันธ์	3.7	100.0	78.3	11.5	7.7	0.9	1.6
ภาคตะวันออก							
ชลบุรี	1.6	100.0	98.9	0.8	-	-	0.3
ระยอง	1.7	100.0	95.5	3.2	1.0	0.3	-
จันทบุรี	2.2	100.0	90.6	5.8	3.0	-	0.6
ตราด	3.0	100.0	83.2	10.8	3.0	1.2	1.8
ปราจีนบุรี	2.4	100.0	91.1	5.8	1.6	0.6	0.9
นครนายก	2.3	100.0	89.4	6.2	4.1	0.3	-
สระแก้ว	3.5	100.0	77.3	16.1	4.0	1.0	1.6

ตารางที่ 3 ร้อยละของประชากรที่มีอายุ 15 ปีขึ้นไปที่เดินทางท่องเที่ยว (ในรอบปี 2558) จำแนกตามจำนวนครั้ง/ทริปที่เดินทางท่องเที่ยว ลักษณะการเดินทาง และจังหวัดที่อยู่อาศัย (ต่อ)

ลักษณะการเดินทาง/ จังหวัดที่อยู่อาศัย	ค่าเฉลี่ยของจำนวนครั้ง/ ทริปที่เดินทางท่องเที่ยว	จำนวนครั้ง / ทริปที่เดินทางท่องเที่ยว					
		รวม	1 - 4 ครั้ง	5 - 9 ครั้ง	10 - 14 ครั้ง	15 - 19 ครั้ง	20 ครั้งขึ้นไป
ภาคเหนือ							
เชียงใหม่	2.4	100.0	90.4	5.3	2.8	-	1.5
ลำพูน	3.2	100.0	84.9	8.8	2.9	1.3	2.1
ลำปาง	3.9	100.0	82.4	7.5	5.6	2.3	2.2
อุตรดิตถ์	3.8	100.0	80.6	12.5	3.3	1.6	2.0
แพร่	3.2	100.0	81.6	10.9	5.1	1.3	1.1
น่าน	1.8	100.0	94.3	4.9	0.2	-	0.6
พะเยา	1.9	100.0	94.0	3.9	1.2	0.9	-
เชียงราย	1.8	100.0	96.2	3.2	0.6	-	-
แม่ฮ่องสอน	3.5	100.0	79.2	14.6	2.7	0.8	2.7
นครสวรรค์	2.0	100.0	93.3	4.0	0.9	0.6	1.2
อุทัยธานี	1.7	100.0	95.6	3.2	1.2	-	-
กำแพงเพชร	2.7	100.0	86.7	9.7	2.4	0.1	1.1
ตาก	2.8	100.0	86.1	9.8	3.2	0.2	0.7
สุโขทัย	3.7	100.0	77.8	14.0	4.7	1.0	2.5
พิษณุโลก	2.7	100.0	86.9	8.2	4.3	0.3	0.3
พิจิตร	2.1	100.0	92.4	5.9	1.3	-	0.4
เพชรบูรณ์	2.4	100.0	90.0	8.6	0.9	-	0.5
ภาคตะวันออกเฉียงเหนือ							
นครราชสีมา	1.8	100.0	94.2	3.9	1.7	-	0.2
บุรีรัมย์	1.8	100.0	93.4	5.4	1.2	-	-
สุรินทร์	2.0	100.0	91.8	5.8	1.5	0.5	0.4
ศรีสะเกษ	1.7	100.0	97.1	2.3	0.4	-	0.2
อุบลราชธานี	1.5	100.0	97.1	2.2	0.1	0.1	0.5
ยโสธร	1.5	100.0	97.3	2.7	-	-	-
ชัยภูมิ	2.0	100.0	93.2	4.9	1.3	0.6	-
อำนาจเจริญ	3.2	100.0	85.0	6.6	4.5	2.1	1.8

ตารางที่ 3 ร้อยละของประชากรที่มีอายุ 15 ปีขึ้นไปที่เดินทางท่องเที่ยว (ในรอบปี 2558) จำแนกตามจำนวนครั้ง/ทริปที่เดินทางท่องเที่ยว ลักษณะการเดินทาง และจังหวัดที่อยู่อาศัย (ต่อ)

ลักษณะการเดินทาง/ จังหวัดที่อยู่อาศัย	ค่าเฉลี่ยของจำนวนครั้ง/ ทริปที่เดินทางท่องเที่ยว	จำนวนครั้ง / ทริปที่เดินทางท่องเที่ยว					
		รวม	1 - 4 ครั้ง	5 - 9 ครั้ง	10 - 14 ครั้ง	15 - 19 ครั้ง	20 ครั้งขึ้นไป
ภาคตะวันออกเฉียงเหนือ (ต่อ)							
บึงกาฬ	2.4	100.0	91.0	4.9	2.3	1.2	0.6
หนองบัวลำภู	2.8	100.0	87.5	9.1	1.0	0.5	1.9
ขอนแก่น	2.2	100.0	92.2	6.7	0.3	-	0.8
อุดรธานี	1.3	100.0	96.9	3.1	-	-	-
เลย	1.3	100.0	97.8	2.2	-	-	-
หนองคาย	2.0	100.0	92.7	6.3	0.5	-	0.5
มหาสารคาม	2.4	100.0	88.8	7.8	2.4	0.3	0.7
ร้อยเอ็ด	1.9	100.0	95.8	3.3	0.5	0.4	-
กาฬสินธุ์	1.6	100.0	95.9	3.0	1.1	-	-
สกลนคร	1.5	100.0	97.6	1.7	0.7	-	-
นครพนม	1.9	100.0	94.3	5.4	0.3	-	-
มุกดาหาร	2.0	100.0	91.2	8.0	-	-	0.8
ภาคใต้							
นครศรีธรรมราช	3.1	100.0	84.0	8.8	4.4	1.5	1.3
กระบี่	5.3	100.0	65.8	18.5	9.7	2.1	3.9
พังงา	4.2	100.0	71.3	16.9	7.6	2.3	1.9
ภูเก็ต	3.3	100.0	84.8	8.8	4.1	0.5	1.8
สุราษฎร์ธานี	2.7	100.0	85.4	11.8	1.8	0.3	0.7
ระนอง	4.1	100.0	73.5	15.6	7.7	1.2	2.0
ชุมพร	2.2	100.0	88.0	9.3	2.5	0.2	-
สงขลา	2.8	100.0	89.6	4.8	2.8	1.0	1.8
สตูล	4.1	100.0	77.2	14.1	4.9	0.7	3.1
ตรัง	2.6	100.0	87.2	8.9	2.5	0.4	1.0
พัทลุง	3.0	100.0	82.1	11.2	4.2	1.1	1.4
ปัตตานี	3.1	100.0	77.8	17.4	4.4	0.4	-
ยะลา	2.5	100.0	92.2	6.1	1.0	-	0.7
นราธิวาส	2.0	100.0	90.7	7.7	1.3	0.3	-

หมายเหตุ : - ไม่มีข้อมูล หรือมีข้อมูลจำนวนเล็กน้อย

ตารางที่ 4 ร้อยละของประชากรที่มีอายุ 15 ปีขึ้นไปที่เดินทางท่องเที่ยว (ในรอบปี 2558) จำแนกตามจำนวนจังหวัดที่เดินทางท่องเที่ยว ลักษณะการเดินทาง และจังหวัดที่อยู่อาศัย

ลักษณะการเดินทาง/ จังหวัดที่อยู่อาศัย	ค่าเฉลี่ยของจำนวน จังหวัดที่เดินทางท่องเที่ยว	จำนวนจังหวัดที่เดินทางท่องเที่ยว					
		รวม	1 จังหวัด	2 จังหวัด	3 จังหวัด	4 จังหวัด	มากกว่า 4 จังหวัด
รวม							
กรุงเทพมหานคร							
กรุงเทพมหานคร	1.3	100.0	81.7	8.8	6.5	1.6	1.4
ภาคกลาง							
สมุทรปราการ	1.1	100.0	94.6	4.2	1.0	0.2	-
นนทบุรี	1.2	100.0	87.5	7.4	4.2	0.7	0.2
ปทุมธานี	1.4	100.0	79.4	8.8	8.5	2.1	1.2
อยุธยา	1.2	100.0	86.9	9.2	2.9	0.4	0.6
อ่างทอง	1.1	100.0	93.2	5.6	1.2	-	-
ลพบุรี	1.2	100.0	88.6	7.4	3.1	0.5	0.4
สิงห์บุรี	1.1	100.0	92.3	4.4	2.5	0.8	-
ชัยนาท	1.1	100.0	94.0	3.8	1.8	0.3	0.1
สระบุรี	1.1	100.0	95.1	3.6	1.0	0.3	-
ฉะเชิงเทรา	1.1	100.0	94.6	2.3	2.0	0.6	0.5
ราชบุรี	1.2	100.0	87.5	9.3	2.6	0.3	0.3
กาญจนบุรี	1.2	100.0	87.5	7.0	3.4	0.9	1.2
สุพรรณบุรี	1.2	100.0	87.2	9.7	1.9	0.8	0.4
นครปฐม	1.1	100.0	91.7	5.4	2.6	0.3	-
สมุทรสาคร	1.3	100.0	82.5	7.1	8.3	1.2	0.9
สมุทรสงคราม	1.3	100.0	79.7	12.6	6.6	0.6	0.5
เพชรบุรี	1.2	100.0	87.6	7.7	3.2	0.7	0.8
ประจวบคีรีขันธ์	1.4	100.0	79.2	10.9	6.5	2.3	1.1
ภาคตะวันออก							
ชลบุรี	1.1	100.0	95.5	2.6	1.8	-	0.1
ระยอง	1.2	100.0	90.0	6.3	2.5	0.7	0.5
ฉะเชิงเทรา	1.6	100.0	71.6	8.7	11.3	3.1	5.3
ตราด	1.1	100.0	91.1	5.2	3.1	0.6	-
ปราจีนบุรี	1.1	100.0	92.2	4.9	2.1	0.8	-
นครนายก	1.0	100.0	96.4	2.4	1.2	-	-
สระแก้ว	1.1	100.0	93.2	4.0	2.2	0.1	0.5

ตารางที่ 4 ร้อยละของประชากรที่มีอายุ 15 ปีขึ้นไปที่เดินทางท่องเที่ยว (ในรอบปี 2558) จำแนกตามจำนวนจังหวัดที่เดินทางท่องเที่ยว ลักษณะการเดินทาง และจังหวัดที่อยู่อาศัย (ต่อ)

ลักษณะการเดินทาง/ จังหวัดที่อยู่อาศัย	ค่าเฉลี่ยของจำนวน จังหวัดที่เดินทางท่องเที่ยว	จำนวนจังหวัดที่เดินทางท่องเที่ยว					
		รวม	1 จังหวัด	2 จังหวัด	3 จังหวัด	4 จังหวัด	มากกว่า 4 จังหวัด
ภาคเหนือ							
เชียงใหม่	1.4	100.0	83.5	6.0	3.4	1.5	5.6
ลำพูน	1.0	100.0	96.7	2.2	1.1	-	-
ลำปาง	1.1	100.0	87.9	10.8	1.3	-	-
อุตรดิตถ์	1.4	100.0	72.2	15.6	9.1	2.5	0.6
แพร่	1.3	100.0	75.4	18.7	4.7	0.6	0.6
น่าน	1.2	100.0	84.5	10.0	4.9	0.5	0.1
พะเยา	1.1	100.0	96.5	1.8	1.5	-	0.2
เชียงราย	1.5	100.0	74.9	7.6	12.7	2.2	2.6
แม่ฮ่องสอน	1.2	100.0	89.7	3.4	4.0	1.9	1.0
นครสวรรค์	1.1	100.0	91.7	7.5	0.8	-	-
อุทัยธานี	1.3	100.0	82.1	8.2	6.2	2.3	1.2
กำแพงเพชร	1.1	100.0	89.7	6.5	3.6	-	0.2
ตาก	1.5	100.0	70.2	13.8	10.6	3.6	1.8
สุโขทัย	1.3	100.0	80.4	10.1	6.4	2.3	0.8
พิษณุโลก	1.7	100.0	64.8	8.8	20.2	4.6	1.6
พิจิตร	1.1	100.0	93.3	4.6	1.5	0.6	-
เพชรบูรณ์	1.5	100.0	70.8	11.1	14.3	2.9	0.9
ภาคตะวันออกเฉียงเหนือ							
นครราชสีมา	1.1	100.0	95.1	3.6	0.8	0.5	-
บุรีรัมย์	1.1	100.0	91.4	3.0	5.0	0.3	0.3
สุรินทร์	1.2	100.0	84.0	11.0	4.8	0.2	-
ศรีสะเกษ	1.1	100.0	88.8	8.8	1.7	0.7	-
อุบลราชธานี	1.1	100.0	95.9	3.1	0.7	0.1	0.2
ยโสธร	1.1	100.0	89.0	10.1	0.9	-	-
ชัยภูมิ	1.0	100.0	97.8	1.8	0.4	-	-
อำนาจเจริญ	1.2	100.0	83.4	11.5	3.5	0.9	0.7

ตารางที่ 4 ร้อยละของประชากรที่มีอายุ 15 ปีขึ้นไปที่เดินทางท่องเที่ยว (ในรอบปี 2558) จำแนกตามจำนวนจังหวัดที่เดินทางท่องเที่ยว ลักษณะการเดินทาง และจังหวัดที่อยู่อาศัย (ต่อ)

ลักษณะการเดินทาง/ จังหวัดที่อยู่อาศัย	ค่าเฉลี่ยของจำนวน จังหวัดที่เดินทางท่องเที่ยว	จำนวนจังหวัดที่เดินทางท่องเที่ยว					
		รวม	1 จังหวัด	2 จังหวัด	3 จังหวัด	4 จังหวัด	มากกว่า 4 จังหวัด
ภาคตะวันออกเฉียงเหนือ (ต่อ)							
บึงกาฬ	1.2	100.0	88.0	5.2	6.2	0.3	0.3
หนองบัวลำภู	1.1	100.0	93.2	5.3	1.5	-	-
ขอนแก่น	1.1	100.0	90.0	6.9	2.9	-	0.2
อุดรธานี	1.0	100.0	97.1	1.4	1.5	-	-
เลย	1.0	100.0	99.0	1.0	-	-	-
หนองคาย	1.2	100.0	87.6	7.8	4.0	0.6	-
มหาสารคาม	1.4	100.0	75.7	9.9	11.6	2.1	0.7
ร้อยเอ็ด	1.2	100.0	84.6	9.2	4.8	1.1	0.3
กาฬสินธุ์	1.0	100.0	97.4	2.0	0.6	-	-
สกลนคร	1.0	100.0	97.0	2.8	0.1	-	0.1
นครพนม	1.1	100.0	96.2	2.2	1.6	-	-
มุกดาหาร	1.1	100.0	93.7	4.6	1.7	-	-
ภาคใต้							
นครศรีธรรมราช	1.2	100.0	90.7	4.6	3.1	0.1	1.5
กระบี่	1.3	100.0	84.2	8.5	4.4	1.0	1.9
พังงา	1.5	100.0	80.6	6.3	6.8	4.0	2.3
ภูเก็ต	1.5	100.0	71.0	11.5	13.3	1.6	2.6
สุราษฎร์ธานี	1.2	100.0	88.1	5.5	4.1	1.4	0.9
ระนอง	1.2	100.0	90.1	4.5	4.2	0.9	0.3
ชุมพร	1.2	100.0	88.3	6.3	3.9	1.3	0.2
สงขลา	1.3	100.0	85.2	6.8	4.8	2.2	1.0
สตูล	1.3	100.0	85.8	6.1	4.7	1.1	2.3
ตรัง	1.2	100.0	90.3	4.0	4.6	0.4	0.7
พัทลุง	1.2	100.0	90.0	3.8	3.5	1.1	1.6
ปัตตานี	1.1	100.0	93.3	5.3	1.3	0.1	-
ยะลา	1.1	100.0	88.9	8.6	1.8	0.7	-
นราธิวาส	1.3	100.0	82.7	7.8	5.9	2.2	1.4

ตารางที่ 4 ร้อยละของประชากรที่มีอายุ 15 ปีขึ้นไปที่เดินทางท่องเที่ยว (ในรอบปี 2558) จำแนกตามจำนวนจังหวัดที่เดินทางท่องเที่ยว ลักษณะการเดินทาง และจังหวัดที่อยู่อาศัย (ต่อ)

ลักษณะการเดินทาง/ จังหวัดที่อยู่อาศัย	ค่าเฉลี่ยของจำนวน จังหวัดที่เดินทางท่องเที่ยว	จำนวนจังหวัดที่เดินทางท่องเที่ยว					
		รวม	1 จังหวัด	2 จังหวัด	3 จังหวัด	4 จังหวัด	มากกว่า 4 จังหวัด
ไม่พักค้างคืน							
กรุงเทพมหานคร							
กรุงเทพมหานคร	1.1	100.0	95.3	4.3	0.4	-	-
ภาคกลาง							
สมุทรปราการ	1.0	100.0	98.5	1.5	-	-	-
นนทบุรี	1.1	100.0	93.5	4.7	1.8	-	-
ปทุมธานี	1.1	100.0	92.8	5.2	2.0	-	-
อยุธยา	1.0	100.0	96.1	3.7	0.2	-	-
อ่างทอง	1.0	100.0	98.1	1.9	-	-	-
ลพบุรี	1.0	100.0	98.6	1.4	-	-	-
สิงห์บุรี	1.1	100.0	95.4	2.7	1.5	0.4	-
ชัยนาท	1.0	100.0	97.9	1.7	0.4	-	-
สระบุรี	1.0	100.0	98.8	1.2	-	-	-
ฉะเชิงเทรา	1.1	100.0	97.4	0.2	1.9	-	0.5
ราชบุรี	1.1	100.0	94.9	4.4	0.7	-	-
กาญจนบุรี	1.1	100.0	95.1	4.3	0.6	-	-
สุพรรณบุรี	1.1	100.0	92.6	7.4	-	-	-
นครปฐม	1.0	100.0	98.8	0.6	0.6	-	-
สมุทรสาคร	1.1	100.0	93.7	4.4	1.9	-	-
สมุทรสงคราม	1.1	100.0	89.9	7.9	2.2	-	-
เพชรบุรี	1.1	100.0	95.5	3.1	1.4	-	-
ประจวบคีรีขันธ์	1.1	100.0	91.8	7.6	0.6	-	-
ภาคตะวันออก							
ชลบุรี	1.0	100.0	99.6	0.4	-	-	-
ระยอง	1.1	100.0	95.2	4.2	0.6	-	-
ฉะเชิงเทรา	1.1	100.0	93.3	5.7	1.0	-	-
ตราด	1.0	100.0	98.7	1.3	-	-	-
ปราจีนบุรี	1.0	100.0	98.2	1.8	-	-	-
นครนายก	1.0	100.0	96.9	1.5	1.6	-	-
สระแก้ว	1.0	100.0	97.4	2.6	-	-	-

ตารางที่ 4 ร้อยละของประชากรที่มีอายุ 15 ปีขึ้นไปที่เดินทางท่องเที่ยว (ในรอบปี 2558) จำแนกตามจำนวนจังหวัดที่เดินทางท่องเที่ยว ลักษณะการเดินทาง และจังหวัดที่อยู่อาศัย (ต่อ)

ลักษณะการเดินทาง/ จังหวัดที่อยู่อาศัย	ค่าเฉลี่ยของจำนวน จังหวัดที่เดินทางท่องเที่ยว	จำนวนจังหวัดที่เดินทางท่องเที่ยว					
		รวม	1 จังหวัด	2 จังหวัด	3 จังหวัด	4 จังหวัด	มากกว่า 4 จังหวัด
ภาคเหนือ							
เชียงใหม่	1.0	100.0	98.6	1.4	-	-	-
ลำพูน	1.0	100.0	99.8	0.2	-	-	-
ลำปาง	1.1	100.0	88.7	11.3	-	-	-
อุตรดิตถ์	1.2	100.0	85.9	11.3	2.5	0.3	-
แพร่	1.2	100.0	82.2	14.6	3.2	-	-
น่าน	1.0	100.0	98.5	1.5	-	-	-
พะเยา	1.0	100.0	99.0	-	1.0	-	-
เชียงราย	1.1	100.0	90.8	8.4	0.8	-	-
แม่ฮ่องสอน	1.0	100.0	100.0	-	-	-	-
นครสวรรค์	1.0	100.0	95.7	4.3	-	-	-
อุทัยธานี	1.1	100.0	92.9	4.7	2.0	0.4	-
กำแพงเพชร	1.1	100.0	94.4	4.7	0.9	-	-
ตาก	1.1	100.0	93.4	5.9	0.7	-	-
สุโขทัย	1.0	100.0	97.5	2.1	-	0.4	-
พิษณุโลก	1.2	100.0	88.1	5.3	6.6	-	-
พิจิตร	1.0	100.0	98.1	1.2	0.5	0.2	-
เพชรบูรณ์	1.1	100.0	88.8	7.7	3.5	-	-
ภาคตะวันออกเฉียงเหนือ							
นครราชสีมา	1.0	100.0	98.8	0.6	0.6	-	-
บุรีรัมย์	1.0	100.0	97.0	2.3	-	0.7	-
สุรินทร์	1.1	100.0	90.7	9.3	-	-	-
ศรีสะเกษ	1.0	100.0	98.2	1.8	-	-	-
อุบลราชธานี	1.0	100.0	98.5	1.5	-	-	-
ยโสธร	1.1	100.0	90.0	9.5	0.5	-	-
ชัยภูมิ	1.0	100.0	99.0	1.0	-	-	-
อำนาจเจริญ	1.1	100.0	92.0	7.3	0.4	0.3	-

ตารางที่ 4 ร้อยละของประชากรที่มีอายุ 15 ปีขึ้นไปที่เดินทางท่องเที่ยว (ในรอบปี 2558) จำแนกตามจำนวนจังหวัดที่เดินทางท่องเที่ยว ลักษณะการเดินทาง และจังหวัดที่อยู่อาศัย (ต่อ)

ลักษณะการเดินทาง/ จังหวัดที่อยู่อาศัย	ค่าเฉลี่ยของจำนวน จังหวัดที่เดินทางท่องเที่ยว	จำนวนจังหวัดที่เดินทางท่องเที่ยว					
		รวม	1 จังหวัด	2 จังหวัด	3 จังหวัด	4 จังหวัด	มากกว่า 4 จังหวัด
ภาคตะวันออกเฉียงเหนือ (ต่อ)							
บึงกาฬ	1.0	100.0	96.4	3.1	0.5	-	-
หนองบัวลำภู	1.0	100.0	97.3	2.3	0.4	-	-
ขอนแก่น	1.0	100.0	97.5	1.9	0.6	-	-
อุดรธานี	1.0	100.0	98.8	-	1.2	-	-
เลย	1.0	100.0	99.2	0.8	-	-	-
หนองคาย	1.0	100.0	96.7	3.3	-	-	-
มหาสารคาม	1.1	100.0	90.7	6.5	2.8	-	-
ร้อยเอ็ด	1.1	100.0	93.9	6.1	-	-	-
กาฬสินธุ์	1.0	100.0	97.8	2.2	-	-	-
สกลนคร	1.0	100.0	98.1	1.9	-	-	-
นครพนม	1.0	100.0	98.9	1.1	-	-	-
มุกดาหาร	1.0	100.0	98.5	1.5	-	-	-
ภาคใต้							
นครศรีธรรมราช	1.0	100.0	98.6	-	1.4	-	-
กระบี่	1.1	100.0	95.7	3.3	1.0	-	-
พังงา	1.0	100.0	97.2	1.0	1.8	-	-
ภูเก็ต	1.1	100.0	94.7	4.0	1.3	-	-
สุราษฎร์ธานี	1.1	100.0	96.7	1.2	2.1	-	-
ระนอง	1.0	100.0	99.7	-	0.3	-	-
ชุมพร	1.0	100.0	96.6	3.4	-	-	-
สงขลา	1.0	100.0	95.2	4.8	-	-	-
สตูล	1.0	100.0	96.8	2.9	0.3	-	-
ตรัง	1.0	100.0	96.2	3.7	0.1	-	-
พัทลุง	1.0	100.0	98.3	1.0	0.5	-	0.2
ปัตตานี	1.0	100.0	99.1	0.9	-	-	-
ยะลา	1.1	100.0	94.6	5.2	0.2	-	-
นราธิวาส	1.0	100.0	97.7	1.0	1.3	-	-

ตารางที่ 4 ร้อยละของประชากรที่มีอายุ 15 ปีขึ้นไปที่เดินทางท่องเที่ยว (ในรอบปี 2558) จำแนกตามจำนวนจังหวัดที่เดินทางท่องเที่ยว ลักษณะการเดินทาง และจังหวัดที่อยู่อาศัย (ต่อ)

ลักษณะการเดินทาง/ จังหวัดที่อยู่อาศัย	ค่าเฉลี่ยของจำนวน จังหวัดที่เดินทางท่องเที่ยว	จำนวนจังหวัดที่เดินทางท่องเที่ยว					
		รวม	1 จังหวัด	2 จังหวัด	3 จังหวัด	4 จังหวัด	มากกว่า 4 จังหวัด
พักค้างคืน							
กรุงเทพมหานคร							
กรุงเทพมหานคร	1.4	100.0	77.9	10.1	8.2	2.0	1.8
ภาคกลาง							
สมุทรปราการ	1.1	100.0	93.6	4.8	1.3	0.3	-
นนทบุรี	1.2	100.0	84.3	8.9	5.5	1.1	0.2
ปทุมธานี	1.6	100.0	69.4	11.4	13.4	3.7	2.1
อยุธยา	1.3	100.0	78.0	14.5	5.4	0.9	1.2
อ่างทอง	1.2	100.0	84.0	12.7	3.3	-	-
ลพบุรี	1.3	100.0	77.9	13.8	6.5	1.0	0.8
สิงห์บุรี	1.3	100.0	83.4	9.2	5.2	2.2	-
ชัยนาท	1.2	100.0	88.3	7.0	4.0	0.5	0.2
สระบุรี	1.1	100.0	91.6	5.8	1.9	0.7	-
ฉะเชิงเทรา	1.2	100.0	90.8	5.2	2.0	1.4	0.6
ราชบุรี	1.3	100.0	78.0	15.6	4.9	0.7	0.8
กาญจนบุรี	1.3	100.0	80.8	9.4	5.9	1.7	2.2
สุพรรณบุรี	1.3	100.0	80.8	12.5	4.3	1.8	0.6
นครปฐม	1.2	100.0	86.2	9.1	4.1	0.6	-
สมุทรสาคร	1.4	100.0	78.3	8.1	10.7	1.7	1.2
สมุทรสงคราม	1.6	100.0	61.2	20.9	14.6	1.8	1.5
เพชรบุรี	1.3	100.0	80.3	12.0	4.8	1.3	1.6
ประจวบคีรีขันธ์	1.5	100.0	72.8	12.6	9.4	3.5	1.7
ภาคตะวันออก							
ชลบุรี	1.1	100.0	93.7	3.6	2.6	-	0.1
ระยอง	1.2	100.0	87.5	7.4	3.4	1.0	0.7
จันทบุรี	1.9	100.0	63.3	9.9	15.2	4.2	7.4
ตราด	1.3	100.0	81.4	10.2	7.0	1.4	-
ปราจีนบุรี	1.2	100.0	87.4	7.3	3.8	1.5	-
นครนายก	1.0	100.0	95.7	4.1	0.2	-	-
สระแก้ว	1.1	100.0	91.6	4.6	3.0	0.2	0.6

ตารางที่ 4 ร้อยละของประชากรที่มีอายุ 15 ปีขึ้นไปที่เดินทางท่องเที่ยว (ในรอบปี 2558) จำแนกตามจำนวนจังหวัดที่เดินทางท่องเที่ยว ลักษณะการเดินทาง และจังหวัดที่อยู่อาศัย (ต่อ)

ลักษณะการเดินทาง/ จังหวัดที่อยู่อาศัย	ค่าเฉลี่ยของจำนวน จังหวัดที่เดินทางท่องเที่ยว	จำนวนจังหวัดที่เดินทางท่องเที่ยว					
		รวม	1 จังหวัด	2 จังหวัด	3 จังหวัด	4 จังหวัด	มากกว่า 4 จังหวัด
ภาคเหนือ							
เชียงใหม่	1.7	100.0	72.9	9.3	5.9	2.4	9.5
ลำพูน	1.1	100.0	90.4	6.1	3.5	-	-
ลำปาง	1.2	100.0	86.8	10.1	3.1	-	-
อุตรดิตถ์	1.6	100.0	65.5	17.7	12.3	3.6	0.9
แพร่	1.4	100.0	71.5	21.1	5.4	1.0	1.0
น่าน	1.2	100.0	82.5	11.2	5.6	0.6	0.1
พะเยา	1.1	100.0	93.0	4.4	2.1	-	0.5
เชียงราย	1.8	100.0	62.6	7.0	22.0	3.9	4.5
แม่ฮ่องสอน	1.2	100.0	88.4	3.8	4.6	2.1	1.1
นครสวรรค์	1.1	100.0	87.0	11.2	1.8	-	-
อุทัยธานี	1.7	100.0	64.8	13.8	12.9	5.4	3.1
กำแพงเพชร	1.2	100.0	84.7	8.5	6.4	-	0.4
ตาก	1.7	100.0	62.9	16.3	13.7	4.7	2.4
สุโขทัย	1.7	100.0	59.6	19.9	14.2	4.6	1.7
พิษณุโลก	2.0	100.0	50.7	10.9	28.4	7.4	2.6
พิจิตร	1.2	100.0	82.7	12.1	3.9	1.3	-
เพชรบูรณ์	1.8	100.0	56.9	13.7	22.6	5.1	1.7
ภาคตะวันออกเฉียงเหนือ							
นครราชสีมา	1.1	100.0	93.7	4.7	0.9	0.7	-
บุรีรัมย์	1.2	100.0	88.4	3.3	7.9	-	0.4
สุรินทร์	1.3	100.0	79.6	12.0	7.9	0.4	0.1
ศรีสะเกษ	1.3	100.0	80.0	15.4	3.3	1.3	-
อุบลราชธานี	1.1	100.0	94.7	3.9	1.0	0.1	0.3
ยโสธร	1.1	100.0	86.9	11.5	1.6	-	-
ชัยภูมิ	1.0	100.0	97.1	2.3	0.6	-	-
อำนาจเจริญ	1.5	100.0	70.2	18.0	8.3	1.9	1.6

ตารางที่ 4 ร้อยละของประชากรที่มีอายุ 15 ปีขึ้นไปที่เดินทางท่องเที่ยว (ในรอบปี 2558) จำแนกตามจำนวนจังหวัดที่เดินทางท่องเที่ยว ลักษณะการเดินทาง และจังหวัดที่อยู่อาศัย (ต่อ)

ลักษณะการเดินทาง/ จังหวัดที่อยู่อาศัย	ค่าเฉลี่ยของจำนวน จังหวัดที่เดินทางท่องเที่ยว	จำนวนจังหวัดที่เดินทางท่องเที่ยว					
		รวม	1 จังหวัด	2 จังหวัด	3 จังหวัด	4 จังหวัด	มากกว่า 4 จังหวัด
ภาคตะวันออกเฉียงเหนือ (ต่อ)							
บึงกาฬ	1.3	100.0	80.3	7.2	11.5	0.5	0.5
หนองบัวลำภู	1.2	100.0	87.5	9.4	3.1	-	-
ขอนแก่น	1.2	100.0	85.5	9.9	4.3	-	0.3
อุดรธานี	1.1	100.0	95.6	2.5	1.9	-	-
เลย	1.0	100.0	98.9	1.1	-	-	-
หนองคาย	1.3	100.0	80.2	11.6	7.2	1.0	-
มหาสารคาม	1.9	100.0	53.9	14.8	24.5	5.1	1.7
ร้อยเอ็ด	1.5	100.0	71.9	13.4	11.4	2.6	0.7
กาฬสินธุ์	1.0	100.0	96.8	1.8	1.4	-	-
สกลนคร	1.1	100.0	94.7	4.5	0.4	-	0.4
นครพนม	1.1	100.0	93.3	3.3	3.4	-	-
มุกดาหาร	1.2	100.0	82.7	11.8	5.5	-	-
ภาคใต้							
นครศรีธรรมราช	1.2	100.0	86.9	6.8	3.9	0.2	2.2
กระบี่	1.5	100.0	75.2	12.7	7.0	1.7	3.4
พังงา	1.8	100.0	66.2	10.9	11.2	7.6	4.1
ภูเก็ต	1.6	100.0	67.9	12.5	14.9	1.8	2.9
สุราษฎร์ธานี	1.3	100.0	82.4	8.4	5.5	2.3	1.4
ระนอง	1.3	100.0	82.1	8.3	7.4	1.7	0.5
ชุมพร	1.2	100.0	86.4	7.0	4.8	1.6	0.2
สงขลา	1.4	100.0	79.7	7.9	7.5	3.4	1.5
สตูล	1.7	100.0	69.2	11.0	11.4	2.5	5.9
ตรัง	1.3	100.0	84.4	4.3	9.0	0.9	1.4
พัทลุง	1.6	100.0	73.1	9.6	9.7	3.3	4.3
ปัตตานี	1.3	100.0	78.4	16.7	4.6	0.3	-
ยะลา	1.3	100.0	79.5	14.3	4.5	1.7	-
นราธิวาส	1.6	100.0	69.5	13.8	10.0	4.1	2.6

หมายเหตุ : - ไม่มีข้อมูล หรือมีข้อมูลจำนวนเล็กน้อย

ตารางที่ 5 ร้อยละของประชากรที่มีอายุ 15 ปีขึ้นไปที่เดินทางท่องเที่ยว (ในรอบปี 2558) จำแนกตามจำนวนวันที่เดินทางท่องเที่ยว และจังหวัดที่อยู่อาศัย

จังหวัดที่อยู่อาศัย	ค่าเฉลี่ยของจำนวนวันที่เดินทางท่องเที่ยว (วัน)	จำนวนวันที่เดินทางท่องเที่ยว					
		รวม	1 วัน	2 วัน	3 วัน	4 วัน	มากกว่า 4 วัน
กรุงเทพมหานคร							
กรุงเทพมหานคร	3.4	100.0	21.4	13.6	25.8	17.6	21.6
ภาคกลาง							
สมุทรปราการ	3.4	100.0	20.0	10.1	24.3	21.2	24.4
นนทบุรี	2.9	100.0	34.1	11.5	23.4	14.1	16.9
ปทุมธานี	2.9	100.0	42.5	11.5	14.2	15.0	16.8
อยุธยา	2.4	100.0	49.4	9.8	17.1	12.2	11.5
อ่างทอง	2.0	100.0	65.2	10.5	12.9	4.7	6.7
ลพบุรี	2.1	100.0	51.3	16.6	17.8	9.0	5.3
สิงห์บุรี	1.9	100.0	73.7	8.4	10.0	3.0	4.9
ชัยนาท	2.2	100.0	59.6	16.8	14.4	1.8	7.4
สระบุรี	2.4	100.0	48.0	17.4	15.7	7.3	11.6
ฉะเชิงเทรา	2.1	100.0	57.4	9.9	17.1	8.6	7.0
ราชบุรี	2.2	100.0	56.1	15.7	14.4	5.8	8.0
กาญจนบุรี	2.7	100.0	46.5	15.5	17.6	10.4	10.0
สุพรรณบุรี	2.2	100.0	54.3	16.8	19.0	4.6	5.3
นครปฐม	2.9	100.0	44.3	12.2	15.8	9.3	18.4
สมุทรสาคร	3.3	100.0	27.8	9.5	19.6	19.7	23.4
สมุทรสงคราม	1.8	100.0	64.3	13.3	9.9	7.0	5.5
เพชรบุรี	2.6	100.0	48.5	16.7	14.7	9.5	10.6
ประจวบคีรีขันธ์	3.2	100.0	33.5	19.7	17.7	12.0	17.1
ภาคตะวันออก							
ชลบุรี	3.2	100.0	31.3	6.9	18.9	22.3	20.6
ระยอง	3.3	100.0	32.3	8.7	15.2	17.0	26.8
จันทบุรี	3.3	100.0	27.4	16.3	27.2	9.0	20.1
ตราด	2.5	100.0	56.2	9.9	15.4	6.9	11.6
ปราจีนบุรี	2.3	100.0	44.6	20.1	18.3	8.4	8.6
นครนายก	1.9	100.0	66.0	10.1	15.1	3.2	5.6
สระแก้ว	3.6	100.0	27.6	23.1	23.1	9.2	17.0

ตารางที่ 5 ร้อยละของประชากรที่มีอายุ 15 ปีขึ้นไปที่เดินทางท่องเที่ยว (ในรอบปี 2558) จำแนกตามจำนวนวันที่เดินทางท่องเที่ยว และจังหวัดที่อยู่อาศัย (ต่อ)

จังหวัดที่อยู่อาศัย	ค่าเฉลี่ยของจำนวนวันที่เดินทางท่องเที่ยว (วัน)	จำนวนวันที่เดินทางท่องเที่ยว					
		รวม	1 วัน	2 วัน	3 วัน	4 วัน	มากกว่า 4 วัน
ภาคเหนือ							
เชียงใหม่	2.9	100.0	41.4	16.0	19.8	8.9	13.9
ลำพูน	2.0	100.0	66.8	7.6	13.2	6.1	6.3
ลำปาง	2.2	100.0	58.2	15.4	14.1	4.8	7.5
อุตรดิตถ์	3.5	100.0	33.2	18.7	26.0	6.4	15.7
แพร่	3.8	100.0	36.5	14.6	18.5	12.4	18.0
น่าน	4.5	100.0	13.0	17.7	29.4	15.7	24.2
พะเยา	3.1	100.0	59.1	7.2	11.3	8.4	14.0
เชียงราย	3.0	100.0	43.7	12.7	16.9	12.7	14.0
แม่ฮ่องสอน	3.8	100.0	11.6	23.9	31.8	13.2	19.5
นครสวรรค์	2.0	100.0	53.5	16.6	22.4	2.6	4.9
อุทัยธานี	1.9	100.0	61.9	11.9	15.6	5.3	5.3
กำแพงเพชร	2.9	100.0	51.3	17.7	17.4	5.7	7.9
ตาก	2.8	100.0	24.3	20.0	36.1	6.5	13.1
สุโขทัย	2.8	100.0	54.8	13.0	15.1	4.9	12.2
พิษณุโลก	2.7	100.0	37.4	24.6	19.5	9.9	8.6
พิจิตร	1.8	100.0	68.9	13.0	10.3	2.3	5.5
เพชรบูรณ์	2.4	100.0	43.5	18.9	23.2	6.4	8.0
ภาคตะวันออกเฉียงเหนือ							
นครราชสีมา	3.4	100.0	26.7	25.7	24.6	8.6	14.4
บุรีรัมย์	3.2	100.0	36.5	19.2	23.8	8.4	12.1
สุรินทร์	3.2	100.0	39.5	20.7	20.4	5.6	13.8
ศรีสะเกษ	3.1	100.0	49.0	12.0	17.9	4.6	16.5
อุบลราชธานี	3.2	100.0	33.2	19.8	25.1	7.1	14.8
ยโสธร	2.3	100.0	70.3	7.7	8.8	2.9	10.3
ชัยภูมิ	2.9	100.0	37.8	15.4	28.4	6.4	12.0
อำนาจเจริญ	2.6	100.0	60.4	13.1	11.4	5.7	9.4

ตารางที่ 5 ร้อยละของประชากรที่มีอายุ 15 ปีขึ้นไปที่เดินทางท่องเที่ยว (ในรอบปี 2558) จำแนกตามจำนวนวันที่เดินทางท่องเที่ยว

และจังหวัดที่อยู่อาศัย (ต่อ)

จังหวัดที่อยู่อาศัย	ค่าเฉลี่ยของ จำนวนวันที่ เดินทางท่องเที่ยว (วัน)	จำนวนวันที่เดินทางท่องเที่ยว					
		รวม	1 วัน	2 วัน	3 วัน	4 วัน	มากกว่า 4 วัน
ภาคตะวันออกเฉียงเหนือ (ต่อ)							
บึงกาฬ	3.9	100.0	48.7	13.1	11.5	9.0	17.7
หนองบัวลำภู	3.0	100.0	58.3	13.4	11.9	4.4	12.0
ขอนแก่น	2.5	100.0	38.0	19.3	28.3	7.9	6.5
อุดรธานี	2.8	100.0	48.0	16.7	14.1	11.7	9.5
เลย	3.2	100.0	32.7	15.3	28.6	13.2	10.2
หนองคาย	2.8	100.0	45.1	10.0	20.4	10.2	14.3
มหาสารคาม	2.3	100.0	59.2	12.8	15.0	3.6	9.4
ร้อยเอ็ด	2.1	100.0	57.7	10.5	17.9	5.2	8.7
กาฬสินธุ์	2.7	100.0	57.6	13.9	13.0	5.5	10.0
สกลนคร	1.8	100.0	68.1	10.9	12.8	3.8	4.4
นครพนม	3.8	100.0	52.3	9.3	14.2	7.1	17.1
มุกดาหาร	2.5	100.0	70.0	5.0	11.6	4.0	9.4
ภาคใต้							
นครศรีธรรมราช	4.5	100.0	32.4	16.7	15.3	9.8	25.8
กระบี่	3.0	100.0	44.1	12.5	16.8	6.6	20.0
พังงา	3.4	100.0	46.7	13.5	11.3	9.8	18.7
ภูเก็ต	4.1	100.0	11.9	17.2	27.0	19.4	24.5
สุราษฎร์ธานี	3.0	100.0	39.8	11.8	17.9	13.2	17.3
ระนอง	3.5	100.0	45.5	12.9	14.8	8.6	18.2
ชุมพร	4.2	100.0	18.4	20.5	25.9	14.1	21.1
สงขลา	3.5	100.0	35.5	14.8	20.4	7.5	21.8
สตูล	2.6	100.0	60.1	10.1	14.3	3.8	11.7
ตรัง	2.9	100.0	50.0	13.7	15.3	6.8	14.2
พัทลุง	2.2	100.0	66.9	9.8	8.1	5.2	10.0
ปัตตานี	1.7	100.0	72.5	7.2	8.9	6.9	4.5
ยะลา	2.0	100.0	62.2	13.6	11.1	6.4	6.7
นราธิวาส	2.6	100.0	46.8	12.9	17.6	9.8	12.9

ตารางที่ 6 ร้อยละของประชากรที่มีอายุ 15 ปีขึ้นไปที่เดินทางท่องเที่ยว (ในรอบปี 2558) จำแนกตามพาหนะที่ใช้ในการเดินทาง ลักษณะการเดินทาง และจังหวัดที่อยู่อาศัย

ลักษณะการเดินทาง / จังหวัดที่อยู่อาศัย	พาหนะที่ใช้ในการเดินทาง						
	รวม	เครื่องบิน	รถไฟ	รถโดยสาร ประจำทาง/ รถตู้	พาหนะ ส่วนตัว	รถเช่า เช่น รถตู้ รถบัส	อื่นๆ
รวม							
กรุงเทพมหานคร							
กรุงเทพมหานคร	100.0	5.3	2.6	16.2	68.6	7.3	-
ภาคกลาง							
สมุทรปราการ	100.0	0.3	0.8	27.2	67.7	4.0	-
นนทบุรี	100.0	2.5	1.3	19.5	63.6	13.1	-
ปทุมธานี	100.0	1.1	0.5	13.1	77.9	7.4	-
อยุธยา	100.0	0.6	1.0	22.8	67.9	7.7	-
อ่างทอง	100.0	0.3	0.5	9.9	76.2	13.1	-
ลพบุรี	100.0	-	0.4	12.7	74.5	12.4	-
สิงห์บุรี	100.0	0.2	0.1	5.9	81.2	12.6	-
ชัยนาท	100.0	0.2	-	11.3	74.6	13.9	-
สระบุรี	100.0	0.4	1.3	7.4	78.4	12.5	-
ฉะเชิงเทรา	100.0	0.2	1.5	8.0	81.3	9.0	-
ราชบุรี	100.0	0.7	1.2	7.2	73.2	17.1	0.6
กาญจนบุรี	100.0	0.9	0.3	13.7	68.1	17.0	-
สุพรรณบุรี	100.0	0.6	-	12.3	64.8	22.3	-
นครปฐม	100.0	0.1	1.1	15.9	72.3	10.6	-
สมุทรสาคร	100.0	1.1	0.9	20.1	71.2	6.7	-
สมุทรสงคราม	100.0	0.6	0.2	11.7	68.5	19.0	-
เพชรบุรี	100.0	0.6	1.6	11.5	65.9	20.4	-
ประจวบคีรีขันธ์	100.0	0.5	3.8	14.7	66.3	14.7	-
ภาคตะวันออก							
ชลบุรี	100.0	1.0	-	19.8	73.4	5.8	-
ระยอง	100.0	0.2	0.2	16.8	71.4	11.4	-
จันทบุรี	100.0	1.9	-	12.9	66.0	19.2	-
ตราด	100.0	1.1	-	12.3	74.4	12.2	-
ปราจีนบุรี	100.0	1.0	2.2	11.8	70.4	14.6	-
นครนายก	100.0	0.7	0.3	17.3	62.2	19.5	-
สระแก้ว	100.0	-	2.3	16.3	68.9	12.5	-

ตารางที่ 6 ร้อยละของประชากรที่มีอายุ 15 ปีขึ้นไปที่เดินทางท่องเที่ยว (ในรอบปี 2558) จำแนกตามพาหนะที่ใช้ในการเดินทาง ลักษณะการเดินทาง และจังหวัดที่อยู่อาศัย (ต่อ)

ลักษณะการเดินทาง / จังหวัดที่อยู่อาศัย	พาหนะที่ใช้ในการเดินทาง						
	รวม	เครื่องบิน	รถไฟ	รถโดยสารประจำทาง/ รถตู้	พาหนะส่วนตัว	รถเช่า เช่น รถตู้ รถบัส	อื่นๆ
ภาคเหนือ							
เชียงใหม่	100.0	3.7	1.4	9.0	65.8	19.9	0.2
ลำพูน	100.0	0.5	0.5	7.1	84.1	7.8	-
ลำปาง	100.0	0.9	-	16.4	73.9	8.8	-
อุตรดิตถ์	100.0	0.5	4.7	11.2	65.4	18.2	-
แพร่	100.0	-	4.9	18.5	60.2	16.4	-
น่าน	100.0	2.2	0.4	35.7	43.0	18.7	-
พะเยา	100.0	0.6	-	17.9	70.1	11.4	-
เชียงราย	100.0	8.0	0.2	17.3	59.5	15.0	-
แม่ฮ่องสอน	100.0	2.6	-	29.8	51.2	16.4	-
นครสวรรค์	100.0	0.1	1.1	15.1	74.7	9.0	-
อุทัยธานี	100.0	-	-	9.4	79.3	11.3	-
กำแพงเพชร	100.0	-	-	9.5	81.5	9.0	-
ตาก	100.0	0.9	-	15.6	63.8	19.7	-
สุโขทัย	100.0	0.8	0.3	11.4	76.6	10.9	-
พิษณุโลก	100.0	0.7	1.8	12.3	72.6	12.6	-
พิจิตร	100.0	-	4.8	13.2	77.1	4.9	-
เพชรบูรณ์	100.0	0.3	0.3	20.4	65.4	13.6	-
ภาคตะวันออกเฉียงเหนือ							
นครราชสีมา	100.0	0.3	0.2	15.7	60.0	23.8	-
บุรีรัมย์	100.0	0.8	5.2	14.9	63.1	16.0	-
สุรินทร์	100.0	0.4	1.5	19.5	48.7	29.9	-
ศรีสะเกษ	100.0	0.2	3.5	16.3	58.5	21.5	-
อุบลราชธานี	100.0	3.8	1.4	13.8	43.8	37.2	-
ยโสธร	100.0	0.4	-	23.1	61.9	14.6	-
ชัยภูมิ	100.0	0.9	0.1	24.2	56.0	18.8	-
อำนาจเจริญ	100.0	1.0	-	14.5	64.0	20.5	-

ตารางที่ 6 ร้อยละของประชากรที่มีอายุ 15 ปีขึ้นไปที่เดินทางท่องเที่ยว (ในรอบปี 2558) จำแนกตามพาหนะที่ใช้ในการเดินทาง ลักษณะการเดินทาง และจังหวัดที่อยู่อาศัย (ต่อ)

ลักษณะการเดินทาง / จังหวัดที่อยู่อาศัย	พาหนะที่ใช้ในการเดินทาง						
	รวม	เครื่องบิน	รถไฟ	รถโดยสารประจำทาง/ รถตู้	พาหนะส่วนตัว	รถเช่า เช่น รถตู้ รถบัส	อื่นๆ
ภาคตะวันออกเฉียงเหนือ (ต่อ)							
บึงกาฬ	100.0	1.5	-	18.0	66.0	14.5	-
หนองบัวลำภู	100.0	0.6	-	18.0	66.4	15.0	-
ขอนแก่น	100.0	1.3	0.2	19.0	61.3	18.2	-
อุดรธานี	100.0	2.5	0.4	13.5	63.1	20.5	-
เลย	100.0	1.9	-	10.5	76.4	11.2	-
หนองคาย	100.0	2.9	0.6	13.3	68.8	14.4	-
มหาสารคาม	100.0	0.8	0.1	17.3	63.5	18.3	-
ร้อยเอ็ด	100.0	0.6	-	18.9	58.4	22.1	-
กาฬสินธุ์	100.0	0.4	0.2	18.5	60.5	20.4	-
สกลนคร	100.0	0.6	-	13.2	71.1	15.1	-
นครพนม	100.0	2.6	-	22.5	57.5	17.4	-
มุกดาหาร	100.0	0.3	-	14.7	70.8	14.2	-
ภาคใต้							
นครศรีธรรมราช	100.0	5.6	8.5	9.0	63.1	13.8	-
กระบี่	100.0	4.1	0.4	13.7	72.3	9.1	0.4
พังงา	100.0	1.1	-	15.8	74.9	8.2	-
ภูเก็ต	100.0	6.7	0.6	28.3	59.5	4.2	0.7
สุราษฎร์ธานี	100.0	2.7	2.6	13.1	75.7	5.9	-
ระนอง	100.0	0.5	-	21.4	75.0	3.1	-
ชุมพร	100.0	0.6	6.3	16.8	62.8	13.3	0.2
สงขลา	100.0	6.8	3.2	11.1	55.0	23.9	-
สตูล	100.0	1.3	0.5	16.5	67.0	14.7	-
ตรัง	100.0	7.0	3.0	17.1	60.1	12.8	-
พัทลุง	100.0	1.7	4.6	9.4	65.6	18.7	-
ปัตตานี	100.0	1.4	0.6	16.5	71.9	9.6	-
ยะลา	100.0	1.9	1.7	14.7	62.8	18.9	-
นราธิวาส	100.0	2.0	11.5	10.4	48.8	27.3	-

ตารางที่ 6 ร้อยละของประชากรที่มีอายุ 15 ปีขึ้นไปที่เดินทางท่องเที่ยว (ในรอบปี 2558) จำแนกตามพาหนะที่ใช้ในการเดินทาง ลักษณะการเดินทาง และจังหวัดที่อยู่อาศัย (ต่อ)

ลักษณะการเดินทาง / จังหวัดที่อยู่อาศัย	พาหนะที่ใช้ในการเดินทาง						
	รวม	เครื่องบิน	รถไฟ	รถโดยสาร ประจำทาง/ รถตู้	พาหนะ ส่วนตัว	รถเช่า เช่น รถตู้ รถบัส	อื่นๆ
ไม่พักค้างคืน							
กรุงเทพมหานคร							
กรุงเทพมหานคร	100.0	1.2	0.4	10.9	83.6	3.9	-
ภาคกลาง							
สมุทรปราการ	100.0	-	-	18.3	79.5	2.2	-
นนทบุรี	100.0	-	-	17.1	74.3	8.6	-
ปทุมธานี	100.0	-	0.3	11.3	81.9	6.5	-
อยุธยา	100.0	-	-	18.1	76.5	5.4	-
อ่างทอง	100.0	-	-	8.7	81.9	9.4	-
ลพบุรี	100.0	-	-	8.8	81.0	10.2	-
สิงห์บุรี	100.0	-	-	4.0	85.3	10.7	-
ชัยนาท	100.0	-	-	7.6	81.7	10.7	-
สระบุรี	100.0	-	-	5.1	85.1	9.8	-
ฉะเชิงเทรา	100.0	-	1.3	6.1	86.0	6.6	-
ราชบุรี	100.0	-	-	3.5	81.6	13.9	1.0
กาญจนบุรี	100.0	-	-	12.5	78.2	9.3	-
สุพรรณบุรี	100.0	-	-	11.7	71.7	16.6	-
นครปฐม	100.0	0.3	-	9.7	80.3	9.7	-
สมุทรสาคร	100.0	-	0.7	12.0	85.4	1.9	-
สมุทรสงคราม	100.0	-	-	10.8	75.8	13.4	-
เพชรบุรี	100.0	-	0.7	6.0	73.5	19.8	-
ประจวบคีรีขันธ์	100.0	0.6	0.6	10.0	74.5	14.3	-
ภาคตะวันออก							
ชลบุรี	100.0	-	-	6.8	88.3	4.9	-
ระยอง	100.0	-	-	5.7	88.2	6.1	-
จันทบุรี	100.0	0.8	-	8.3	83.1	7.8	-
ตราด	100.0	-	-	5.3	86.8	7.9	-
ปราจีนบุรี	100.0	-	1.9	7.3	78.9	11.9	-
นครนายก	100.0	-	-	14.4	71.0	14.6	-
สระแก้ว	100.0	-	-	6.8	79.4	13.8	-

ตารางที่ 6 ร้อยละของประชากรที่มีอายุ 15 ปีขึ้นไปที่เดินทางท่องเที่ยว (ในรอบปี 2558) จำแนกตามพาหนะที่ใช้ในการเดินทาง ลักษณะการเดินทาง และจังหวัดที่อยู่อาศัย (ต่อ)

ลักษณะการเดินทาง / จังหวัดที่อยู่อาศัย	พาหนะที่ใช้ในการเดินทาง						
	รวม	เครื่องบิน	รถไฟ	รถโดยสารประจำทาง/ รถตู้	พาหนะส่วนตัว	รถเช่า เช่น รถตู้ รถบัส	อื่นๆ
ภาคเหนือ							
เชียงใหม่	100.0	0.5	-	1.9	83.4	14.2	-
ลำพูน	100.0	-	0.4	3.7	91.7	4.2	-
ลำปาง	100.0	-	-	7.1	85.8	7.1	-
อุตรดิตถ์	100.0	0.5	1.6	2.9	81.2	13.8	-
แพร่	100.0	-	-	9.4	72.0	18.6	-
น่าน	100.0	-	-	13.2	75.9	10.9	-
พะเยา	100.0	-	-	6.6	84.9	8.5	-
เชียงราย	100.0	0.8	-	10.2	79.2	9.8	-
แม่ฮ่องสอน	100.0	-	-	21.7	64.0	14.3	-
นครสวรรค์	100.0	-	1.9	10.0	84.2	3.9	-
อุทัยธานี	100.0	-	-	4.0	91.3	4.7	-
กำแพงเพชร	100.0	-	-	2.5	87.3	10.2	-
ตาก	100.0	-	-	8.1	80.9	11.0	-
สุโขทัย	100.0	-	-	7.2	87.0	5.8	-
พิษณุโลก	100.0	0.6	0.2	7.3	83.7	8.2	-
พิจิตร	100.0	-	4.2	12.1	81.0	2.7	-
เพชรบูรณ์	100.0	-	0.8	14.7	75.4	9.1	-
ภาคตะวันออกเฉียงเหนือ							
นครราชสีมา	100.0	-	0.6	2.5	67.6	29.3	-
บุรีรัมย์	100.0	-	0.8	5.3	74.9	19.0	-
สุรินทร์	100.0	-	-	8.8	60.8	30.4	-
ศรีสะเกษ	100.0	-	0.2	4.2	82.2	13.4	-
อุบลราชธานี	100.0	-	-	5.0	67.0	28.0	-
ยโสธร	100.0	-	-	15.7	74.1	10.2	-
ชัยภูมิ	100.0	-	0.4	17.7	66.4	15.5	-
อำนาจเจริญ	100.0	-	-	6.9	76.0	17.1	-

ตารางที่ 6 ร้อยละของประชากรที่มีอายุ 15 ปีขึ้นไปที่เดินทางท่องเที่ยว (ในรอบปี 2558) จำแนกตามพาหนะที่ใช้ในการเดินทาง ลักษณะการเดินทาง และจังหวัดที่อยู่อาศัย (ต่อ)

ลักษณะการเดินทาง / จังหวัดที่อยู่อาศัย	พาหนะที่ใช้ในการเดินทาง						
	รวม	เครื่องบิน	รถไฟ	รถโดยสาร ประจำทาง/ รถตู้	พาหนะ ส่วนตัว	รถเช่า เช่น รถตู้ รถบัส	อื่นๆ
ภาคตะวันออกเฉียงเหนือ (ต่อ)							
บึงกาฬ	100.0	-	-	11.6	75.8	12.6	-
หนองบัวลำภู	100.0	-	-	10.7	78.5	10.8	-
ขอนแก่น	100.0	0.5	-	9.2	73.4	16.9	-
อุดรธานี	100.0	-	-	6.4	73.3	20.3	-
เลย	100.0	-	-	1.6	84.9	13.5	-
หนองคาย	100.0	-	-	4.5	85.6	9.9	-
มหาสารคาม	100.0	-	-	12.8	69.8	17.4	-
ร้อยเอ็ด	100.0	-	-	6.3	72.7	21.0	-
กาฬสินธุ์	100.0	-	-	14.3	71.3	14.4	-
สกลนคร	100.0	-	-	6.2	81.5	12.3	-
นครพนม	100.0	-	-	15.1	66.9	18.0	-
มุกดาหาร	100.0	0.4	-	8.1	81.2	10.3	-
ภาคใต้							
นครศรีธรรมราช	100.0	0.6	1.1	1.4	86.5	10.4	-
กระบี่	100.0	0.8	0.8	6.4	86.3	5.7	-
พังงา	100.0	-	-	8.4	86.8	4.8	-
ภูเก็ต	100.0	1.3	-	6.6	88.1	4.0	-
สุราษฎร์ธานี	100.0	-	-	8.1	88.7	3.2	-
ระนอง	100.0	-	-	8.2	90.8	1.0	-
ชุมพร	100.0	-	2.5	5.0	88.2	4.3	-
สงขลา	100.0	-	0.7	5.5	59.9	33.9	-
สตูล	100.0	-	-	11.9	72.8	15.3	-
ตรัง	100.0	-	-	12.4	74.4	13.2	-
พัทลุง	100.0	-	0.9	7.4	72.7	19.0	-
ปัตตานี	100.0	-	0.4	15.0	78.6	6.0	-
ยะลา	100.0	0.5	1.3	11.1	73.5	13.6	-
นราธิวาส	100.0	-	14.5	8.2	53.2	24.1	-

ตารางที่ 6 ร้อยละของประชากรที่มีอายุ 15 ปีขึ้นไปที่เดินทางท่องเที่ยว (ในรอบปี 2558) จำแนกตามพาหนะที่ใช้ในการเดินทาง ลักษณะการเดินทาง และจังหวัดที่อยู่อาศัย (ต่อ)

ลักษณะการเดินทาง / จังหวัดที่อยู่อาศัย	พาหนะที่ใช้ในการเดินทาง						
	รวม	เครื่องบิน	รถไฟ	รถโดยสารประจำทาง/ รถตู้	พาหนะส่วนตัว	รถเช่า เช่น รถตู้ รถบัส	อื่นๆ
พักค้างคืน							
กรุงเทพมหานคร							
กรุงเทพมหานคร	100.0	6.5	3.2	17.6	64.4	8.3	-
ภาคกลาง							
สมุทรปราการ	100.0	0.3	1.0	29.5	64.8	4.4	-
นนทบุรี	100.0	3.8	1.9	20.7	58.1	15.5	-
ปทุมธานี	100.0	1.9	0.6	14.4	75.1	8.0	-
อยุธยา	100.0	1.1	2.0	27.4	59.5	10.0	-
อ่างทอง	100.0	0.9	1.5	12.1	65.5	20.0	-
ลพบุรี	100.0	-	0.8	16.9	67.6	14.7	-
สิงห์บุรี	100.0	0.7	0.4	11.1	69.8	18.0	-
ชัยนาท	100.0	0.5	-	16.7	64.2	18.6	-
สระบุรี	100.0	0.8	2.4	9.5	72.3	15.0	-
ฉะเชิงเทรา	100.0	0.6	1.7	10.5	75.0	12.2	-
ราชบุรี	100.0	1.6	2.7	11.9	62.6	21.2	-
กาญจนบุรี	100.0	1.7	0.5	14.7	59.4	23.7	-
สุพรรณบุรี	100.0	1.2	-	13.1	56.5	29.2	-
นครปฐม	100.0	-	1.9	20.9	66.0	11.2	-
สมุทรสาคร	100.0	1.5	1.0	23.2	65.8	8.5	-
สมุทรสงคราม	100.0	1.6	0.5	13.5	55.4	29.0	-
เพชรบุรี	100.0	1.2	2.5	16.7	58.8	20.8	-
ประจวบคีรีขันธ์	100.0	0.5	5.4	17.1	62.1	14.9	-
ภาคตะวันออกเฉียงเหนือ							
ชลบุรี	100.0	1.4	-	25.7	66.7	6.2	-
ระยอง	100.0	0.4	0.3	22.0	63.4	13.9	-
จันทบุรี	100.0	2.3	-	14.6	59.5	23.6	-
ตราด	100.0	2.5	-	21.3	58.4	17.8	-
ปราจีนบุรี	100.0	1.9	2.5	15.4	63.5	16.7	-
นครนายก	100.0	2.1	0.8	23.0	44.9	29.2	-
สระแก้ว	100.0	-	3.2	19.9	65.0	11.9	-

ตารางที่ 6 ร้อยละของประชากรที่มีอายุ 15 ปีขึ้นไปที่เดินทางท่องเที่ยว (ในรอบปี 2558) จำแนกตามพาหนะที่ใช้ในการเดินทาง ลักษณะการเดินทาง และจังหวัดที่อยู่อาศัย (ต่อ)

ลักษณะการเดินทาง / จังหวัดที่อยู่อาศัย	พาหนะที่ใช้ในการเดินทาง						
	รวม	เครื่องบิน	รถไฟ	รถโดยสารประจำทาง/ รถตู้	พาหนะส่วนตัว	รถเช่า เช่น รถตู้ รถบัส	อื่นๆ
ภาคเหนือ							
เชียงใหม่	100.0	5.9	2.3	14.0	53.5	23.9	0.4
ลำพูน	100.0	1.5	0.9	13.7	68.7	15.2	-
ลำปาง	100.0	2.2	-	29.3	57.3	11.2	-
อุตรดิตถ์	100.0	0.5	6.3	15.3	57.5	20.4	-
แพร่	100.0	-	7.8	23.7	53.3	15.2	-
น่าน	100.0	2.5	0.5	39.0	38.2	19.8	-
พะเยา	100.0	1.4	-	34.2	48.9	15.5	-
เชียงราย	100.0	13.7	0.3	22.9	44.1	19.0	-
แม่ฮ่องสอน	100.0	2.9	-	30.8	49.6	16.7	-
นครสวรรค์	100.0	0.2	0.2	20.9	63.8	14.9	-
อุทัยธานี	100.0	-	-	18.1	59.8	22.1	-
กำแพงเพชร	100.0	-	-	16.8	75.4	7.8	-
ตาก	100.0	1.2	-	18.0	58.3	22.5	-
สุโขทัย	100.0	1.7	0.8	16.5	64.0	17.0	-
พิษณุโลก	100.0	0.8	2.7	15.3	65.9	15.3	-
พิจิตร	100.0	-	6.2	15.5	68.4	9.9	-
เพชรบูรณ์	100.0	0.6	-	24.8	57.7	16.9	-
ภาคตะวันออกเฉียงเหนือ							
นครราชสีมา	100.0	0.4	-	20.5	57.3	21.8	-
บุรีรัมย์	100.0	1.3	7.8	20.4	56.2	14.3	-
สุรินทร์	100.0	0.5	2.5	26.6	40.8	29.6	-
ศรีสะเกษ	100.0	0.2	6.7	28.0	35.7	29.4	-
อุบลราชธานี	100.0	5.7	2.2	18.2	32.1	41.8	-
ยโสธร	100.0	1.3	-	40.5	33.3	24.9	-
ชัยภูมิ	100.0	1.4	-	28.1	49.7	20.8	-
อำนาจเจริญ	100.0	2.6	-	26.0	45.7	25.7	-

ตารางที่ 6 ร้อยละของประชากรที่มีอายุ 15 ปีขึ้นไปที่เดินทางท่องเที่ยว (ในรอบปี 2558) จำแนกตามพาหนะที่ใช้ในการเดินทาง ลักษณะการเดินทาง และจังหวัดที่อยู่อาศัย (ต่อ)

ลักษณะการเดินทาง / จังหวัดที่อยู่อาศัย	พาหนะที่ใช้ในการเดินทาง						
	รวม	เครื่องบิน	รถไฟ	รถโดยสาร ประจำทาง/ รถตู้	พาหนะ ส่วนตัว	รถเช่า เช่น รถตู้ รถบัส	อื่นๆ
ภาคตะวันออกเฉียงเหนือ (ต่อ)							
บึงกาฬ	100.0	2.8	-	24.2	56.8	16.2	-
หนองบัวลำภู	100.0	1.6	-	28.3	49.4	20.7	-
ขอนแก่น	100.0	1.8	0.4	25.1	53.7	19.0	-
อุดรธานี	100.0	4.8	0.7	20.0	53.9	20.6	-
เลย	100.0	2.8	-	14.8	72.3	10.1	-
หนองคาย	100.0	5.3	1.1	20.5	55.0	18.1	-
มหาสารคาม	100.0	1.8	0.2	23.8	54.4	19.8	-
ร้อยเอ็ด	100.0	1.5	-	36.1	38.8	23.6	-
กาฬสินธุ์	100.0	0.9	0.4	24.2	45.9	28.6	-
สกลนคร	100.0	1.9	-	28.2	48.8	21.1	-
นครพนม	100.0	5.4	-	30.6	47.2	16.8	-
มุกดาหาร	100.0	-	-	30.1	46.6	23.3	-
ภาคใต้							
นครศรีธรรมราช	100.0	8.0	12.0	12.7	51.9	15.4	-
กระบี่	100.0	6.7	-	19.5	61.4	11.8	0.6
พังงา	100.0	2.0	-	22.3	64.5	11.2	-
ภูเก็ต	100.0	7.4	0.7	31.2	55.7	4.3	0.7
สุราษฎร์ธานี	100.0	4.5	4.3	16.4	67.2	7.6	-
ระนอง	100.0	1.0	-	32.3	61.8	4.9	-
ชุมพร	100.0	0.8	7.1	19.4	57.1	15.4	0.2
สงขลา	100.0	10.6	4.5	14.3	52.2	18.4	-
สตูล	100.0	3.2	1.2	23.6	58.2	13.8	-
ตรัง	100.0	14.1	5.8	21.9	45.8	12.4	-
พัทลุง	100.0	5.3	12.0	13.5	51.0	18.2	-
ปัตตานี	100.0	5.1	1.3	20.3	54.3	19.0	-
ยะลา	100.0	4.2	2.3	20.6	45.2	27.7	-
นราธิวาส	100.0	3.8	8.8	12.3	44.9	30.2	-

หมายเหตุ : - ไม่มีข้อมูล หรือมีข้อมูลจำนวนเล็กน้อย

ตารางที่ 7 ร้อยละของประชากรที่มีอายุ 15 ปีขึ้นไปที่เดินทางท่องเที่ยว (ในรอบปี 2558) จำแนกตามลักษณะการเดินทางเข้าสู่จังหวัด และจังหวัดที่เดินทางไป

จังหวัดที่เดินทางไป	ลักษณะการเดินทางเข้าสู่จังหวัด		
	รวม	ไม่มีการแวะ	มีการแวะ
กรุงเทพมหานคร			
กรุงเทพมหานคร	100.0	88.5	11.5
ภาคกลาง			
สมุทรปราการ	100.0	94.5	5.5
นนทบุรี	100.0	90.6	9.4
ปทุมธานี	100.0	93.4	6.6
อยุธยา	100.0	95.2	4.8
อ่างทอง	100.0	93.8	6.2
ลพบุรี	100.0	95.0	5.0
สิงห์บุรี	100.0	91.6	8.4
ชัยนาท	100.0	89.3	10.7
สระบุรี	100.0	94.1	5.9
ฉะเชิงเทรา	100.0	96.9	3.1
ราชบุรี	100.0	90.3	9.7
กาญจนบุรี	100.0	83.3	16.7
สุพรรณบุรี	100.0	94.1	5.9
นครปฐม	100.0	95.1	4.9
สมุทรสาคร	100.0	89.1	10.9
สมุทรสงคราม	100.0	89.5	10.5
เพชรบุรี	100.0	81.6	18.4
ประจวบคีรีขันธ์	100.0	69.4	30.6
ภาคตะวันออก			
ชลบุรี	100.0	88.6	11.4
ระยอง	100.0	77.1	22.9
จันทบุรี	100.0	89.0	11.0
ตราด	100.0	77.3	22.7
ปราจีนบุรี	100.0	85.1	14.9
นครนายก	100.0	94.2	5.8
สระแก้ว	100.0	92.0	8.0

ตารางที่ 7 ร้อยละของประชากรที่มีอายุ 15 ปีขึ้นไปที่เดินทางท่องเที่ยว (ในรอบปี 2558) จำแนกตามลักษณะการเดินทางเข้าสู่จังหวัด และจังหวัดที่เดินทางไป (ต่อ)

จังหวัดที่เดินทางไป	ลักษณะการเดินทางเข้าสู่จังหวัด		
	รวม	ไม่มีการแวะ	มีการแวะ
ภาคเหนือ			
เชียงใหม่	100.0	71.5	28.5
ลำพูน	100.0	92.3	7.7
ลำปาง	100.0	82.6	17.4
อุตรดิตถ์	100.0	88.5	11.5
แพร่	100.0	82.0	18.0
น่าน	100.0	71.4	28.6
พะเยา	100.0	88.4	11.6
เชียงราย	100.0	77.3	22.7
แม่ฮ่องสอน	100.0	74.6	25.4
นครสวรรค์	100.0	93.2	6.8
อุทัยธานี	100.0	93.2	6.8
กำแพงเพชร	100.0	91.8	8.2
ตาก	100.0	86.4	13.6
สุโขทัย	100.0	86.0	14.0
พิษณุโลก	100.0	89.5	10.5
พิจิตร	100.0	86.7	13.3
เพชรบูรณ์	100.0	84.0	16.0
ภาคตะวันออกเฉียงเหนือ			
นครราชสีมา	100.0	90.0	10.0
บุรีรัมย์	100.0	89.3	10.7
สุรินทร์	100.0	90.6	9.4
ศรีสะเกษ	100.0	90.5	9.5
อุบลราชธานี	100.0	88.1	11.9
ยโสธร	100.0	95.3	4.7
ชัยภูมิ	100.0	83.6	16.4
อำนาจเจริญ	100.0	91.9	8.1

ตารางที่ 7 ร้อยละของประชากรที่มีอายุ 15 ปีขึ้นไปที่เดินทางท่องเที่ยว (ในรอบปี 2558) จำแนกตามลักษณะการเดินทางเข้าสู่จังหวัด และจังหวัดที่เดินทางไป (ต่อ)

จังหวัดที่เดินทางไป	ลักษณะการเดินทางเข้าสู่จังหวัด		
	รวม	ไม่มีการแวะ	มีการแวะ
ภาคตะวันออกเฉียงเหนือ (ต่อ)			
บึงกาฬ	100.0	89.2	10.8
หนองบัวลำภู	100.0	88.4	11.6
ขอนแก่น	100.0	89.6	10.4
อุดรธานี	100.0	91.9	8.1
เลย	100.0	85.8	14.2
หนองคาย	100.0	81.7	18.3
มหาสารคาม	100.0	87.6	12.4
ร้อยเอ็ด	100.0	90.3	9.7
กาฬสินธุ์	100.0	90.9	9.1
สกลนคร	100.0	91.4	8.6
นครพนม	100.0	85.4	14.6
มุกดาหาร	100.0	84.0	16.0
ภาคใต้			
นครศรีธรรมราช	100.0	90.3	9.7
กระบี่	100.0	83.6	16.4
พังงา	100.0	85.5	14.5
ภูเก็ต	100.0	82.4	17.6
สุราษฎร์ธานี	100.0	87.0	13.0
ระนอง	100.0	72.1	27.9
ชุมพร	100.0	86.2	13.8
สงขลา	100.0	90.6	9.4
สตูล	100.0	78.2	21.8
ตรัง	100.0	90.8	9.2
พัทลุง	100.0	88.9	11.1
ปัตตานี	100.0	90.5	9.5
ยะลา	100.0	95.2	4.8
นราธิวาส	100.0	92.7	7.3

ตารางที่ 8 ร้อยละของประชากรที่มีอายุ 15 ปีขึ้นไปเดินทางท่องเที่ยว (ในรอบปี 2558) จำแนกตามวัตถุประสงค์หลักในการเดินทาง และจังหวัดที่เดินทางไป

จังหวัดที่เดินทางไป	วัตถุประสงค์หลักในการเดินทาง												
	รวม	เยี่ยมครอบครัว/ญาติ/เพื่อน	ติดต่อธุรกิจ/ปฏิบัติราชการ	ท่องเที่ยว/พักผ่อน	เข้าร่วมประชุม/สัมมนา/ดูงาน	ตั้งใจไปรับประทานอาหาร	แวะรับประทานอาหาร	ซื้อของ/ซื้อปิ้ง	รักษาตัว	เข้าร่วมงานเทศกาล/งานประเพณี	เล่น/ดูกีฬา	ไหว้พระ/ปฏิบัติธรรม	อื่นๆ
รวม													
กรุงเทพมหานคร													
กรุงเทพมหานคร	100.0	47.9	4.8	7.8	6.8	0.9	2.0	13.9	6.2	2.3	0.2	4.4	2.8
ภาคกลาง													
สมุทรปราการ	100.0	50.5	1.5	19.1	1.9	6.1	3.8	5.1	0.9	2.3	-	8.4	0.4
นนทบุรี	100.0	51.3	3.9	6.3	3.9	0.3	2.9	2.4	4.9	1.8	-	22.0	0.3
ปทุมธานี	100.0	31.5	1.5	7.6	4.7	5.2	6.0	20.3	3.7	2.9	0.4	15.9	0.3
อยุธยา	100.0	16.8	0.4	10.9	1.5	1.2	8.7	6.2	0.1	2.1	-	51.9	0.2
อ่างทอง	100.0	35.5	1.6	13.6	1.6	1.0	5.8	7.6	1.4	2.2	-	27.8	1.9
ลพบุรี	100.0	35.8	2.8	11.0	1.4	0.6	15.1	15.1	4.7	2.2	0.1	10.0	1.2
สิงห์บุรี	100.0	29.8	1.0	6.5	1.4	4.4	16.5	10.1	1.2	4.2	-	23.9	1.0
ชัยนาท	100.0	29.3	3.1	26.4	2.8	1.7	9.8	6.8	0.1	2.7	-	15.8	1.5
สระบุรี	100.0	19.5	1.1	15.6	3.4	2.2	26.5	18.9	0.6	2.4	0.1	7.7	2.0
ฉะเชิงเทรา	100.0	16.7	0.4	6.4	0.2	1.6	3.2	0.6	-	2.3	0.1	67.2	1.3
ราชบุรี	100.0	30.7	2.4	32.7	2.5	1.1	6.2	8.6	0.5	4.4	-	10.1	0.8
กาญจนบุรี	100.0	19.4	0.6	49.4	17.1	0.1	0.2	0.8	0.2	2.4	0.1	8.8	0.9
สุพรรณบุรี	100.0	34.0	0.4	19.6	2.6	0.6	5.0	11.1	1.2	2.6	0.5	21.1	1.3
นครปฐม	100.0	25.1	1.7	11.9	3.1	3.4	6.8	4.3	0.6	3.8	0.3	37.5	1.5
สมุทรสาคร	100.0	22.6	2.8	15.7	2.2	15.2	9.4	11.8	1.1	1.4	-	17.4	0.4
สมุทรสงคราม	100.0	18.3	0.5	41.1	3.0	4.5	6.2	7.8	-	1.2	-	16.5	0.9
เพชรบุรี	100.0	11.7	1.4	44.2	6.5	3.0	8.9	16.3	0.1	1.3	0.2	5.6	0.8
ประจวบคีรีขันธ์	100.0	13.4	1.2	55.8	9.1	2.4	8.1	2.9	0.1	1.2	-	5.2	0.6
ภาคตะวันออก													
ชลบุรี	100.0	20.9	1.5	54.9	5.3	3.1	4.2	5.0	0.2	2.3	0.3	1.7	0.6
ระยอง	100.0	23.8	1.1	48.9	16.3	1.1	0.6	3.0	0.2	0.9	-	3.7	0.4
จันทบุรี	100.0	21.2	1.7	35.0	6.8	1.5	1.7	10.0	3.3	3.2	0.1	14.1	1.4
ตราด	100.0	14.5	0.5	66.0	15.8	0.7	-	-	-	0.6	-	1.5	0.4
ปราจีนบุรี	100.0	42.6	0.3	24.9	3.6	0.9	3.8	5.9	1.9	6.0	-	7.4	2.7
นครนายก	100.0	14.6	0.2	53.8	3.4	1.9	1.6	1.6	1.8	1.4	2.1	16.2	1.4
สระแก้ว	100.0	49.9	0.9	4.9	1.4	2.1	7.5	26.9	0.1	2.4	-	2.6	1.3

ตารางที่ 8 ร้อยละของประชากรที่มีอายุ 15 ปีขึ้นไปเดินทางท่องเที่ยว (ในรอบปี 2558) จำแนกตามวัตถุประสงค์หลักในการเดินทาง และจังหวัดที่เดินทางไป (ต่อ)

จังหวัดที่เดินทางไป	วัตถุประสงค์หลักในการเดินทาง												
	รวม	เยี่ยมครอบครัว/ญาติ/เพื่อน	ติดต่อธุรกิจ/ปฏิบัติราชการ	ท่องเที่ยว/พักผ่อน	เข้าร่วมประชุม/สัมมนา/ดูงาน	ตั้งใจไปรับประทานอาหาร	แวะรับประทานอาหาร	ซื้อของ/ซื้อปัจจัย	รักษาตัว	เข้าร่วมงานเทศกาล/งานประเพณี	เล่น/ดูกีฬา	ไหว้พระ/ปฏิบัติธรรม	อื่นๆ
ภาคเหนือ													
เชียงใหม่	100.0	19.7	2.4	48.6	7.7	0.3	1.5	5.0	2.0	4.1	0.1	6.6	2.0
ลำพูน	100.0	29.8	3.8	10.3	1.9	0.9	2.6	10.8	-	14.3	-	19.7	5.9
ลำปาง	100.0	23.3	1.5	17.8	3.0	2.5	14.3	17.6	0.5	5.0	0.2	11.2	3.1
อุตรดิตถ์	100.0	40.1	2.9	12.0	1.0	3.4	15.0	13.1	2.3	3.9	1.6	2.2	2.5
แพร่	100.0	43.4	0.7	14.0	3.0	0.9	13.0	9.4	1.4	3.6	0.3	8.0	2.3
น่าน	100.0	47.8	1.7	26.0	2.8	-	1.9	-	-	5.4	-	10.8	3.6
พะเยา	100.0	38.8	2.3	19.0	2.1	2.5	11.6	7.2	1.7	8.3	0.1	5.0	1.4
เชียงราย	100.0	25.9	3.1	48.9	5.6	0.1	0.5	3.7	0.5	4.0	0.1	5.8	1.8
แม่ฮ่องสอน	100.0	22.1	-	66.0	4.1	-	-	-	-	1.7	0.3	4.7	1.1
นครสวรรค์	100.0	27.1	0.3	5.8	0.7	3.7	31.1	22.1	1.5	1.6	0.1	3.4	2.6
อุทัยธานี	100.0	42.1	3.4	17.1	1.7	0.2	1.0	4.7	1.1	3.8	-	23.4	1.5
กำแพงเพชร	100.0	45.7	3.1	9.7	2.4	1.1	14.7	8.8	0.2	5.6	0.3	7.0	1.4
ตาก	100.0	21.9	0.7	26.9	2.9	1.4	4.7	8.0	0.5	5.8	-	23.0	4.2
สุโขทัย	100.0	53.4	1.0	11.2	3.1	0.2	2.9	6.5	1.3	4.6	0.3	11.1	4.4
พิษณุโลก	100.0	27.3	1.4	11.9	3.7	0.8	10.7	10.0	6.4	1.8	0.1	24.0	1.9
พิจิตร	100.0	63.9	0.7	5.4	0.8	0.3	7.6	5.8	1.0	6.7	0.3	4.6	2.9
เพชรบูรณ์	100.0	21.6	0.5	56.5	3.5	0.5	5.9	2.2	0.2	2.9	0.5	4.5	1.2
ภาคตะวันออกเฉียงเหนือ													
นครราชสีมา	100.0	29.0	1.6	22.9	4.2	1.7	20.7	7.2	0.5	3.1	0.2	7.2	1.7
บุรีรัมย์	100.0	53.7	0.6	14.7	3.8	0.7	7.9	4.2	0.3	5.2	4.4	2.7	1.8
สุรินทร์	100.0	68.8	1.6	6.0	7.7	1.4	1.8	3.8	0.3	5.1	0.1	1.5	1.9
ศรีสะเกษ	100.0	55.9	2.0	9.2	8.1	-	0.7	1.5	0.9	8.2	0.3	11.1	2.1
อุบลราชธานี	100.0	50.6	1.0	16.8	4.9	0.4	0.3	6.1	3.3	8.5	0.4	6.5	1.2
ยโสธร	100.0	55.9	1.0	12.4	4.5	-	1.8	4.4	0.1	10.2	0.6	7.4	1.7
ชัยภูมิ	100.0	57.1	1.8	13.1	2.4	-	5.2	5.0	0.2	8.3	-	6.2	0.7
อำนาจเจริญ	100.0	80.3	2.3	5.7	0.8	-	0.4	0.4	-	5.0	-	3.0	2.1

ตารางที่ 8 ร้อยละของประชากรที่มีอายุ 15 ปีขึ้นไปที่เดินทางท่องเที่ยว (ในรอบปี 2558) จำแนกตามวัตถุประสงค์หลักในการเดินทาง และจังหวัดที่เดินทางไป (ต่อ)

จังหวัดที่เดินทางไป	วัตถุประสงค์หลักในการเดินทาง											
	รวม	เยี่ยมครอบครัว/ญาติ/เพื่อน	ติดต่อธุรกิจ/ปฏิบัติราชการ	ท่องเที่ยว/พักผ่อน	เข้าร่วมประชุม/สัมมนา/ดูงาน	ตั้งใจไปรับประทานอาหาร	แวะรับประทานอาหาร	ซื้อของ/ช้อปปิ้ง	รักษาตัว	เข้าร่วมงานเทศกาล/งานประเพณี	เล่น/ดูกีฬา	ไหว้พระ/ปฏิบัติธรรม

ภาคตะวันออกเฉียงเหนือ (ต่อ)

บึงกาฬ	100.0	47.0	1.1	20.3	6.0	0.8	-	-	0.5	12.6	-	11.1	0.6
หนองบัวลำภู	100.0	73.1	2.1	4.1	1.4	0.4	2.5	0.3	1.3	6.8	-	6.7	1.3
ขอนแก่น	100.0	46.3	1.8	10.1	3.1	1.4	8.7	13.2	6.1	4.9	0.2	2.5	1.7
อุดรธานี	100.0	48.1	2.3	11.2	3.8	1.0	3.6	10.3	2.6	6.1	0.1	9.2	1.7
เลย	100.0	24.9	1.3	47.1	8.6	0.2	1.5	3.4	0.6	5.0	-	6.5	0.9
หนองคาย	100.0	37.6	1.3	23.0	8.3	0.4	0.5	5.5	0.7	10.6	0.1	11.0	1.0
มหาสารคาม	100.0	65.5	1.1	3.7	2.9	0.2	4.0	2.5	0.5	7.6	0.1	8.5	3.4
ร้อยเอ็ด	100.0	60.6	0.8	9.7	3.3	0.2	2.9	3.1	1.4	6.1	0.2	9.1	2.6
กาฬสินธุ์	100.0	62.9	0.8	6.4	7.0	0.2	3.7	3.1	0.7	9.8	0.3	3.8	1.3
สกลนคร	100.0	56.1	2.2	8.0	2.9	0.5	0.8	7.2	3.5	5.7	0.1	9.3	3.7
นครพนม	100.0	24.1	0.9	8.8	1.9	0.3	0.4	1.0	0.2	17.5	-	44.5	0.4
มุกดาหาร	100.0	18.4	0.5	30.6	4.0	0.4	0.7	27.9	0.3	7.0	0.2	9.5	0.5

ภาคใต้

นครศรีธรรมราช	100.0	49.0	1.4	11.3	2.3	0.3	4.2	3.0	0.1	11.7	-	11.2	5.5
กระบี่	100.0	23.3	3.5	51.5	5.5	2.5	4.8	3.6	-	3.7	0.2	0.3	1.1
พังงา	100.0	39.4	2.8	24.0	9.4	2.3	11.0	4.4	0.5	2.4	0.1	1.0	2.7
ภูเก็ต	100.0	34.4	1.1	51.3	4.7	0.5	0.3	2.2	2.1	0.4	0.8	0.2	2.0
สุราษฎร์ธานี	100.0	42.6	2.5	21.6	2.9	1.4	9.4	4.8	2.8	4.9	0.3	3.5	3.3
ระนอง	100.0	36.9	1.3	44.7	4.3	-	0.7	0.8	-	7.0	0.7	0.6	3.0
ชุมพร	100.0	25.3	1.2	22.3	1.6	1.8	28.3	11.9	1.0	2.4	0.2	2.6	1.4
สงขลา	100.0	33.5	1.8	24.5	3.3	0.7	3.4	15.0	6.9	5.2	0.4	0.6	4.7
สตูล	100.0	33.7	1.2	43.0	5.2	0.8	0.6	4.3	0.1	3.8	-	0.8	6.5
ตรัง	100.0	33.9	0.8	27.2	2.8	1.5	6.9	5.5	4.0	7.2	0.7	1.7	7.8
พัทลุง	100.0	38.6	0.8	19.5	3.1	0.6	7.9	6.7	-	12.9	0.2	2.1	7.6
ปัตตานี	100.0	42.1	2.1	14.1	2.2	0.8	4.6	21.1	1.4	8.4	1.7	-	1.5
ยะลา	100.0	56.3	2.5	9.4	1.0	1.4	0.2	19.3	3.3	6.0	-	-	0.6
นราธิวาส	100.0	72.7	2.5	10.2	-	-	-	2.8	1.6	9.9	-	-	0.3

ตารางที่ 8 ร้อยละของประชากรที่มีอายุ 15 ปีขึ้นไปที่เดินทางท่องเที่ยว (ในรอบปี 2558) จำแนกตามวัตถุประสงค์หลักในการเดินทาง และจังหวัดที่เดินทางไป (ต่อ)

จังหวัดที่เดินทางไป	วัตถุประสงค์หลักในการเดินทาง												
	รวม	เยี่ยมครอบครัว/ญาติ/เพื่อน	ติดต่อธุรกิจ/ปฏิบัติราชการ	ท่องเที่ยว/พักผ่อน	เข้าร่วมประชุม/สัมมนา/ดูงาน	ตั้งใจไปรับประทานอาหาร	แวะรับประทานอาหาร	ซื้อของ/ซื้อปัจจัย	รักษาตัว	เข้าร่วมงานเทศกาล/งานประเพณี	เล่น/ดูกีฬา	ไหว้พระ/ปฏิบัติธรรม	อื่นๆ
จังหวัดหลักที่เดินทางไป													
กรุงเทพมหานคร													
กรุงเทพมหานคร	100.0	50.3	5.2	7.2	7.4	0.9	-	12.7	6.7	2.4	0.2	4.5	2.5
ภาคกลาง													
สมุทรปราการ	100.0	55.3	0.3	19.6	1.6	6.7	-	3.0	1.0	2.7	-	9.3	0.5
นนทบุรี	100.0	54.9	4.4	5.0	4.3	0.1	-	2.2	5.4	1.9	-	21.5	0.3
ปทุมธานี	100.0	33.7	1.7	7.9	4.8	5.3	-	21.9	4.1	3.3	0.4	16.6	0.3
อยุธยา	100.0	21.3	0.5	10.7	2.0	1.0	-	3.0	0.1	2.5	-	58.6	0.3
อ่างทอง	100.0	43.5	2.0	15.8	1.3	1.2	-	6.2	1.8	2.8	-	23.0	2.4
ลพบุรี	100.0	45.4	3.8	12.4	1.8	0.1	-	14.8	6.3	2.9	0.1	10.7	1.7
สิงห์บุรี	100.0	45.6	1.6	7.5	1.5	0.1	-	5.7	1.4	6.6	-	28.5	1.5
ชัยนาท	100.0	41.7	4.7	22.3	3.1	0.8	-	6.7	0.2	4.1	-	14.2	2.2
สระบุรี	100.0	40.4	2.2	18.4	6.9	1.0	-	10.5	1.3	5.0	0.2	10.0	4.1
ฉะเชิงเทรา	100.0	19.4	0.5	7.1	0.2	1.1	-	0.2	-	1.9	0.1	68.0	1.5
ราชบุรี	100.0	37.5	3.0	34.0	1.9	0.8	-	3.8	0.6	5.4	-	12.1	0.9
กาญจนบุรี	100.0	19.8	0.6	50.0	16.4	0.1	-	0.7	0.3	2.5	0.1	8.6	0.9
สุพรรณบุรี	100.0	40.7	0.4	18.6	2.7	0.5	-	7.6	1.5	3.1	0.4	22.8	1.7
นครปฐม	100.0	31.1	2.3	10.6	1.3	1.1	-	3.6	0.7	4.5	0.5	42.4	1.9
สมุทรสาคร	100.0	34.7	4.4	18.8	3.5	15.8	-	1.0	1.7	2.3	-	17.2	0.6
สมุทรสงคราม	100.0	22.4	0.7	47.0	2.9	5.5	-	1.9	-	1.5	-	16.9	1.2
เพชรบุรี	100.0	18.1	2.2	60.3	8.5	0.1	-	0.8	0.1	2.1	0.3	6.2	1.3
ประจวบคีรีขันธ์	100.0	17.1	1.6	61.3	11.2	0.9	-	1.2	0.1	1.4	-	4.4	0.8
ภาคตะวันออก													
ชลบุรี	100.0	23.9	1.5	60.2	5.9	2.4	-	0.7	0.2	2.5	0.4	1.6	0.7
ระยอง	100.0	25.1	1.2	49.7	17.3	1.1	-	0.5	0.2	0.9	-	3.6	0.4
จันทบุรี	100.0	23.4	1.9	36.4	7.2	0.9	-	8.3	3.6	3.5	0.1	13.2	1.5
ตราด	100.0	13.3	0.5	66.9	16.1	0.7	-	-	-	0.6	-	1.5	0.4
ปราจีนบุรี	100.0	46.9	0.2	26.3	3.0	0.4	-	4.5	2.2	6.1	-	7.3	3.1
นครนายก	100.0	15.5	0.1	54.3	3.7	1.8	-	1.0	1.7	1.5	2.3	16.6	1.5
สระแก้ว	100.0	63.5	1.2	4.8	1.8	0.2	-	20.8	0.2	3.0	-	2.8	1.7

ตารางที่ 8 ร้อยละของประชากรที่มีอายุ 15 ปีขึ้นไปที่เดินทางท่องเที่ยว (ในรอบปี 2558) จำแนกตามวัตถุประสงค์หลักในการเดินทาง และจังหวัดที่เดินทางไป (ต่อ)

จังหวัดที่เดินทางไป	วัตถุประสงค์หลักในการเดินทาง												
	รวม	เยี่ยมครอบครัว/ญาติ/เพื่อน	ติดต่อธุรกิจ/ปฏิบัติราชการ	ท่องเที่ยว/พักผ่อน	เข้าร่วมประชุม/สัมมนา/ดูงาน	ตั้งใจไปรับประทานอาหาร	แวะรับประทานอาหาร	ซื้อของ/ซื้อปัจจัย	รักษาตัว	เข้าร่วมงานเทศกาล/งานประเพณี	เล่น/ดูกีฬา	ไหว้พระ/ปฏิบัติธรรม	อื่นๆ
ภาคเหนือ													
เชียงใหม่	100.0	21.0	2.5	49.3	8.1	0.1	-	3.9	2.2	4.3	0.1	6.3	2.2
ลำพูน	100.0	39.6	5.3	7.1	1.5	0.5	-	5.3	-	19.7	-	12.8	8.2
ลำปาง	100.0	47.3	3.2	18.5	5.3	-	-	1.0	1.1	10.3	0.5	6.2	6.6
อุตรดิตถ์	100.0	50.4	3.8	15.1	1.3	0.4	-	13.8	3.1	5.2	2.1	1.5	3.3
แพร่	100.0	60.9	1.1	17.3	3.0	-	-	2.7	2.1	5.4	0.5	4.1	2.9
น่าน	100.0	50.3	1.8	26.0	3.0	-	-	-	-	5.9	-	9.1	3.9
พะเยา	100.0	55.6	3.4	12.0	2.8	0.3	-	6.8	2.6	11.8	0.2	2.6	1.9
เชียงราย	100.0	27.9	3.3	46.9	5.6	0.1	-	3.3	0.5	4.2	0.1	6.1	2.0
แม่ฮ่องสอน	100.0	24.8	-	64.6	4.8	-	-	-	-	2.0	0.3	2.2	1.3
นครสวรรค์	100.0	59.8	0.6	7.1	1.4	0.5	-	14.2	3.6	3.7	0.2	3.1	5.8
อุทัยธานี	100.0	44.1	3.7	18.1	1.7	0.1	-	3.5	1.2	4.1	-	21.9	1.6
กำแพงเพชร	100.0	64.3	4.4	8.9	3.1	0.2	-	1.6	0.3	7.9	0.4	6.9	2.0
ตาก	100.0	27.6	0.9	26.0	3.6	0.5	-	5.0	0.6	6.8	-	25.5	3.5
สุโขทัย	100.0	60.8	1.2	9.7	3.3	0.1	-	4.7	1.2	5.2	0.3	8.5	5.0
พิษณุโลก	100.0	37.8	2.0	13.8	4.7	0.1	-	10.6	9.2	2.7	0.2	16.2	2.7
พิจิตร	100.0	72.3	0.9	5.3	1.0	-	-	4.3	1.2	8.1	0.3	3.1	3.5
เพชรบูรณ์	100.0	25.4	0.6	61.5	3.9	-	-	0.3	0.1	3.1	0.6	3.2	1.3
ภาคตะวันออกเฉียงเหนือ													
นครราชสีมา	100.0	44.3	2.3	30.4	6.4	-	-	2.3	0.8	4.5	0.3	6.1	2.6
บุรีรัมย์	100.0	60.5	0.7	15.3	4.2	0.1	-	3.2	0.3	5.9	5.0	2.8	2.0
สุรินทร์	100.0	72.0	1.7	5.9	8.0	-	-	3.1	0.3	5.4	0.2	1.4	2.0
ศรีสะเกษ	100.0	58.2	2.0	9.0	8.3	-	-	1.3	0.9	8.6	0.3	9.2	2.2
อุบลราชธานี	100.0	51.6	0.9	15.7	5.1	0.4	-	5.9	3.4	8.8	0.4	6.6	1.2
ยโสธร	100.0	63.0	1.2	11.2	3.6	-	-	2.9	0.1	11.7	0.7	3.7	1.9
ชัยภูมิ	100.0	63.2	2.1	12.8	2.6	-	-	2.3	0.3	9.3	-	6.6	0.8
อำนาจเจริญ	100.0	81.3	2.3	5.6	0.8	-	-	0.4	-	5.1	-	2.4	2.1

ตารางที่ 8 ร้อยละของประชากรที่มีอายุ 15 ปีขึ้นไปที่เดินทางท่องเที่ยว (ในรอบปี 2558) จำแนกตามวัตถุประสงค์หลักในการเดินทาง และจังหวัดที่เดินทางไป (ต่อ)

จังหวัดที่เดินทางไป	วัตถุประสงค์หลักในการเดินทาง												
	รวม	เยี่ยมครอบครัว/ญาติ/เพื่อน	ติดต่อธุรกิจ/ปฏิบัติราชการ	ท่องเที่ยว/พักผ่อน	เข้าร่วมประชุม/สัมมนา/ดูงาน	ตั้งใจไปรับประทานอาหาร	แวะรับประทานอาหาร	ซื้อของ/ซื้อปัจจัย	รักษาตัว	เข้าร่วมงานเทศกาล/งานประเพณี	เล่น/ดูกีฬา	ไหว้พระ/ปฏิบัติธรรม	อื่นๆ

ภาคตะวันออกเฉียงเหนือ (ต่อ)

บึงกาฬ	100.0	48.5	1.1	18.8	6.1	0.6	-	-	0.6	12.2	-	11.5	0.6
หนองบัวลำภู	100.0	76.0	2.2	3.9	1.5	0.4	-	-	1.3	7.1	-	6.3	1.3
ขอนแก่น	100.0	55.2	2.3	9.9	3.8	0.3	-	10.7	7.8	6.2	0.2	1.6	2.0
อุดรธานี	100.0	53.3	2.6	10.7	3.8	0.6	-	9.9	2.9	6.8	0.1	7.4	1.9
เลย	100.0	26.6	1.4	46.8	8.6	0.2	-	3.4	0.6	5.1	-	6.3	1.0
หนองคาย	100.0	38.8	1.4	23.1	8.1	0.4	-	5.0	0.7	11.0	0.1	10.4	1.0
มหาสารคาม	100.0	69.1	1.2	3.4	3.0	0.2	-	2.4	0.5	8.0	0.1	8.5	3.6
ร้อยเอ็ด	100.0	66.6	0.8	7.4	3.0	-	-	2.6	1.5	6.9	0.3	7.9	3.0
กาฬสินธุ์	100.0	67.0	0.8	5.9	7.5	-	-	2.4	0.7	10.1	0.3	3.9	1.4
สกลนคร	100.0	58.5	2.3	7.4	3.1	0.6	-	7.4	3.6	6.0	0.1	7.1	3.9
นครพนม	100.0	24.9	0.6	8.8	1.9	0.3	-	1.0	0.1	18.1	-	43.9	0.4
มุกดาหาร	100.0	21.9	0.6	30.7	4.8	0.2	-	21.1	0.4	8.4	0.2	11.1	0.6

ภาคใต้

นครศรีธรรมราช	100.0	52.3	1.5	11.4	2.2	-	-	2.2	0.2	12.9	-	11.2	6.1
กระบี่	100.0	27.2	4.2	54.2	6.1	0.6	-	1.5	-	4.4	0.1	0.3	1.4
พังงา	100.0	51.9	3.8	20.7	11.6	1.4	-	2.9	0.6	3.3	0.2	-	3.6
ภูเก็ต	100.0	34.6	1.1	51.3	4.8	0.5	-	2.2	2.1	0.4	0.8	0.2	2.0
สุราษฎร์ธานี	100.0	52.5	3.2	21.6	3.7	0.3	-	3.0	3.6	6.3	0.4	1.1	4.3
ระนอง	100.0	40.9	1.5	40.2	4.8	-	-	0.9	-	7.7	0.7	-	3.3
ชุมพร	100.0	46.2	2.3	26.1	3.0	-	-	9.4	1.9	4.5	0.3	3.7	2.6
สงขลา	100.0	37.2	2.1	24.9	3.6	0.6	-	11.4	7.9	5.8	0.5	0.7	5.3
สตูล	100.0	34.3	1.3	43.4	5.3	0.8	-	3.4	0.1	3.9	-	0.8	6.7
ตรัง	100.0	42.0	0.9	24.7	3.4	0.2	-	2.4	5.0	8.9	0.9	1.9	9.7
พัทลุง	100.0	46.9	1.0	18.6	3.9	-	-	1.1	-	16.1	0.3	2.6	9.5
ปัตตานี	100.0	47.3	2.4	12.0	2.5	0.6	-	20.2	1.6	9.7	2.0	-	1.7
ยะลา	100.0	56.9	2.5	9.5	1.0	1.4	-	18.6	3.3	6.1	-	-	0.7
นราธิวาส	100.0	72.7	2.5	10.2	-	-	-	2.8	1.6	9.9	-	-	0.3

ตารางที่ 8 ร้อยละของประชากรที่มีอายุ 15 ปีขึ้นไปที่เดินทางท่องเที่ยว (ในรอบปี 2558) จำแนกตามวัตถุประสงค์หลักในการเดินทาง และจังหวัดที่เดินทางไป (ต่อ)

จังหวัดที่เดินทางไป	วัตถุประสงค์หลักในการเดินทาง												
	รวม	เยี่ยมครอบครัว/ญาติ/เพื่อน	ติดต่อธุรกิจ/ปฏิบัติราชการ	ท่องเที่ยว/พักผ่อน	เข้าร่วมประชุม/สัมมนา/ดูงาน	ตั้งใจไปรับประทานอาหาร	แวะรับประทานอาหาร	ซื้อของ/ซื้อปัจจัย	รักษาตัว	เข้าร่วมงานเทศกาล/งานประเพณี	เล่น/ดูกีฬา	ไหว้พระ/ปฏิบัติธรรม	อื่นๆ
จังหวัดที่แวะระหว่างเดินทาง													
กรุงเทพมหานคร													
กรุงเทพมหานคร	100.0	18.2	0.3	15.0	0.5	1.6	26.1	29.1	0.2	0.3	-	2.6	6.1
ภาคกลาง													
สมุทรปราการ	100.0	22.3	8.9	16.3	3.8	2.7	26.0	17.1	-	-	-	2.9	-
นนทบุรี	100.0	17.1	-	18.2	-	2.2	30.4	4.8	-	-	-	27.3	-
ปทุมธานี	100.0	13.9	-	5.3	4.1	4.5	53.3	7.8	-	-	-	11.1	-
อยุธยา	100.0	2.6	-	11.5	-	2.1	36.1	16.5	-	0.6	-	30.6	-
อ่างทอง	100.0	4.7	-	5.4	2.8	-	28.1	12.9	-	-	-	46.1	-
ลพบุรี	100.0	7.4	-	6.9	-	2.0	59.8	16.1	-	-	-	7.8	-
สิงห์บุรี	100.0	3.2	-	4.8	1.1	11.7	44.4	17.4	0.9	-	-	16.5	-
ชัยนาท	100.0	5.1	-	34.5	2.4	3.6	28.7	7.0	-	-	-	18.7	-
สระบุรี	100.0	0.2	-	13.0	0.2	3.2	51.2	26.6	-	-	-	5.6	-
ฉะเชิงเทรา	100.0	1.0	-	2.4	0.4	4.6	21.4	2.6	-	4.6	-	63.0	-
ราชบุรี	100.0	2.0	-	27.6	5.0	2.8	32.0	28.8	-	-	-	1.8	-
กาญจนบุรี	100.0	2.4	-	23.5	48.4	-	9.4	1.4	-	-	-	14.9	-
สุพรรณบุรี	100.0	8.1	-	23.8	2.5	1.2	24.0	24.5	-	0.7	0.6	14.6	-
นครปฐม	100.0	4.7	-	16.5	9.3	11.0	30.0	6.8	-	1.3	-	20.4	-
สมุทรสาคร	100.0	2.4	-	10.7	0.1	14.1	25.1	29.9	-	-	-	17.7	-
สมุทรสงคราม	100.0	3.0	-	19.2	3.4	1.0	29.0	29.6	-	-	-	14.8	-
เพชรบุรี	100.0	0.8	-	17.0	3.0	7.8	24.1	42.7	-	-	-	4.6	-
ประจวบคีรีขันธ์	100.0	0.3	-	35.6	1.8	7.7	37.1	9.1	-	0.3	-	8.1	-
ภาคตะวันออก													
ชลบุรี	100.0	2.3	1.4	21.9	1.4	7.1	30.7	31.9	-	0.6	-	2.4	0.3
ระยอง	100.0	5.6	-	38.0	1.7	0.7	9.0	39.8	-	0.5	-	4.7	-
จันทบุรี	100.0	0.6	-	22.1	2.9	7.3	17.7	25.7	-	0.9	-	22.8	-
ตราด	100.0	70.2	-	29.8	-	-	-	-	-	-	-	-	-
ปราจีนบุรี	100.0	12.5	-	15.1	7.7	4.9	30.9	15.7	-	5.1	-	8.1	-
นครนายก	100.0	5.2	-	48.3	-	3.7	19.6	8.9	2.1	-	-	12.2	-
สระแก้ว	100.0	0.6	-	5.0	-	9.2	34.8	48.8	-	-	-	1.6	-

ตารางที่ 8 ร้อยละของประชากรที่มีอายุ 15 ปีขึ้นไปที่เดินทางท่องเที่ยว (ในรอบปี 2558) จำแนกตามวัตถุประสงค์หลักในการเดินทาง และจังหวัดที่เดินทางไป (ต่อ)

จังหวัดที่เดินทางไป	วัตถุประสงค์หลักในการเดินทาง												
	รวม	เยี่ยมครอบครัว/ญาติ/เพื่อน	ติดต่อธุรกิจ/ปฏิบัติราชการ	ท่องเที่ยว/พักผ่อน	เข้าร่วมประชุม/สัมมนา/ดูงาน	ตั้งใจไปรับประทานอาหาร	แวะรับประทานอาหาร	ซื้อของ/ซื้อปัจจัย	รักษาตัว	เข้าร่วมงานเทศกาล/งานประเพณี	เล่น/ดูกีฬา	ไหว้พระ/ปฏิบัติธรรม	อื่นๆ
ภาคเหนือ													
เชียงใหม่	100.0	2.7	0.1	38.8	2.9	2.7	20.8	19.7	-	1.2	-	10.7	0.4
ลำพูน	100.0	4.3	-	18.6	2.9	2.1	9.3	25.0	-	-	-	37.8	-
ลำปาง	100.0	2.2	-	17.1	1.0	4.7	26.9	32.2	-	0.2	-	15.7	-
อุตรดิตถ์	100.0	10.1	-	3.1	-	12.5	59.0	11.1	-	-	-	4.2	-
แพร่	100.0	9.1	-	7.5	3.0	2.6	38.5	22.5	-	-	-	15.8	1.0
น่าน	100.0	16.7	-	26.0	-	-	25.1	-	-	-	-	32.2	-
พะเยา	100.0	2.4	-	33.9	0.5	7.1	36.6	8.2	-	0.8	-	10.2	0.3
เชียงราย	100.0	0.3	-	74.7	5.9	-	6.2	9.2	-	1.0	-	2.7	-
แม่ฮ่องสอน	100.0	5.9	-	74.3	-	-	-	-	-	-	-	19.8	-
นครสวรรค์	100.0	2.8	0.1	4.9	0.1	6.2	54.2	27.9	-	-	-	3.7	0.1
อุทัยธานี	100.0	8.3	-	1.4	1.3	-	16.7	24.8	-	-	-	47.5	-
กำแพงเพชร	100.0	0.9	-	11.8	0.7	3.3	49.9	26.0	-	0.1	-	7.3	-
ตาก	100.0	3.7	-	29.7	0.7	4.5	19.9	17.5	-	2.7	-	15.0	6.3
สุโขทัย	100.0	4.3	-	21.8	2.0	0.5	22.3	18.9	1.6	0.5	0.2	27.9	-
พิษณุโลก	100.0	3.0	-	7.7	1.5	2.5	35.0	8.6	-	-	-	41.7	-
พิจิตร	100.0	23.2	-	5.9	-	1.6	44.3	13.2	-	-	-	11.8	-
เพชรบูรณ์	100.0	1.6	-	29.9	1.4	3.3	37.3	13.0	-	1.8	-	11.7	-
ภาคตะวันออกเฉียงเหนือ													
นครราชสีมา	100.0	1.1	0.3	9.3	0.2	4.8	58.4	16.1	-	0.5	-	9.3	-
บุรีรัมย์	100.0	5.8	-	10.9	0.8	4.9	64.4	11.3	-	-	-	1.9	-
สุรินทร์	100.0	22.0	-	8.0	3.3	21.6	28.5	13.4	-	-	-	3.2	-
ศรีสะเกษ	100.0	3.1	2.8	12.3	3.9	-	15.8	6.4	-	-	-	55.7	-
อุบลราชธานี	100.0	13.7	-	58.7	-	-	11.6	13.3	-	-	-	2.7	-
ยโสธร	100.0	5.4	-	20.9	11.0	-	14.4	14.6	-	-	-	33.7	-
ชัยภูมิ	100.0	15.8	-	15.0	1.2	-	39.9	23.0	-	1.2	-	3.9	-
อำนาจเจริญ	100.0	-	-	13.1	-	-	35.6	-	-	-	-	51.3	-

ตารางที่ 8 ร้อยละของประชากรที่มีอายุ 15 ปีขึ้นไปเดินทางท่องเที่ยว (ในรอบปี 2558) จำแนกตามวัตถุประสงค์หลักในการเดินทาง และจังหวัดที่เดินทางไป (ต่อ)

จังหวัดที่เดินทางไป	วัตถุประสงค์หลักในการเดินทาง												
	รวม	เยี่ยมครอบครัว/ญาติ/เพื่อน	ติดต่อธุรกิจ/ปฏิบัติราชการ	ท่องเที่ยว/พักผ่อน	เข้าร่วมประชุม/สัมมนา/ดูงาน	ตั้งใจไปรับประทานอาหาร	แวะรับประทานอาหาร	ซื้อของ/ซื้อปัจจัย	รักษาตัว	เข้าร่วมงานเทศกาล/งานประเพณี	เล่น/ดูกีฬา	ไหว้พระ/ปฏิบัติธรรม	อื่นๆ
ภาคตะวันออกเฉียงเหนือ (ต่อ)													
บึงกาฬ	100.0	-	-	68.1	-	5.5	-	-	-	26.4	-	-	-
หนองบัวลำภู	100.0	-	-	9.0	-	-	66.8	6.3	-	-	-	17.9	-
ขอนแก่น	100.0	12.9	-	10.7	0.8	5.3	40.9	22.7	-	0.3	-	6.1	0.3
อุดรธานี	100.0	2.9	0.3	14.7	4.0	3.9	34.4	14.0	-	-	-	25.6	0.2
เลย	100.0	1.7	-	50.5	9.8	0.5	21.2	3.4	-	3.5	-	9.4	-
หนองคาย	100.0	9.4	-	23.8	12.7	-	11.1	16.3	-	2.7	-	24.0	-
มหาสารคาม	100.0	5.7	-	9.4	-	-	72.3	4.3	-	-	-	8.3	-
ร้อยเอ็ด	100.0	12.8	-	27.9	5.6	1.6	26.1	7.3	-	-	-	18.7	-
กาฬสินธุ์	100.0	-	1.8	13.0	-	2.6	61.0	15.3	-	5.1	-	1.2	-
สกลนคร	100.0	8.8	-	18.9	-	-	16.8	2.6	-	-	-	52.9	-
นครพนม	100.0	-	5.9	9.3	2.2	-	15.2	1.6	-	-	-	65.8	-
มุกดาหาร	100.0	0.7	-	30.5	-	1.1	4.3	62.3	-	-	-	1.1	-
ภาคใต้													
นครศรีธรรมราช	100.0	17.3	-	9.9	3.0	2.7	45.1	10.5	-	-	0.2	11.3	-
กระบี่	100.0	3.8	-	37.4	2.9	12.1	29.3	14.5	-	-	-	-	-
พังงา	100.0	2.8	-	33.6	2.9	5.0	43.1	8.7	-	-	-	3.9	-
ภูเก็ต	100.0	5.5	-	50.2	-	-	32.9	5.3	-	6.1	-	-	-
สุราษฎร์ธานี	100.0	7.6	-	21.7	-	5.6	42.0	11.2	-	-	-	11.9	-
ระนอง	100.0	-	-	86.5	-	-	6.8	-	-	-	-	6.7	-
ชุมพร	100.0	1.2	-	17.9	-	3.8	60.7	14.8	-	-	-	1.4	0.2
สงขลา	100.0	7.4	-	21.3	1.1	1.9	27.3	39.4	-	0.9	-	-	0.7
สตูล	100.0	7.0	-	24.3	-	-	26.9	41.8	-	-	-	-	-
ตรัง	100.0	-	0.2	37.8	0.2	6.6	35.9	18.5	-	-	-	0.8	-
พัทลุง	100.0	6.0	-	22.8	-	3.1	39.1	28.8	-	-	-	0.2	-
ปัตตานี	100.0	6.4	-	28.0	-	2.8	35.6	27.2	-	-	-	-	-
ยะลา	100.0	-	-	-	-	-	11.2	88.8	-	-	-	-	-
นราธิวาส	-	-	-	-	-	-	-	-	-	-	-	-	-

หมายเหตุ : - ไม่มีข้อมูล หรือมีข้อมูลจำนวนเล็กน้อย

ตารางที่ 8 ร้อยละของประชากรที่มีอายุ 15 ปีขึ้นไปเดินทางท่องเที่ยว (ในรอบปี 2558) จำแนกตามวัตถุประสงค์หลักในการเดินทาง และจังหวัดที่เดินทางไป (ต่อ)

จังหวัดที่เดินทางไป	วัตถุประสงค์หลักในการเดินทาง												
	รวม	เยี่ยมครอบครัว/ญาติ/เพื่อน	ติดต่อธุรกิจ/ปฏิบัติราชการ	ท่องเที่ยว/ต้องการพักผ่อน	เข้าร่วมประชุม/สัมมนา/ดูงาน	ตั้งใจไปรับประทานอาหาร	แวะรับประทานอาหาร	ซื้อของ/ซื้อปัจจัย	รักษาตัว	เข้าร่วมงานเทศกาล/งานประเพณี	เล่น/ดูกีฬา	ไหว้พระ/ปฏิบัติธรรม	อื่นๆ
จังหวัดหลักที่เดินทาง													
กรุงเทพมหานคร													
กรุงเทพมหานคร	100.0	50.3	5.2	7.2	7.4	0.9	-	12.7	6.7	2.4	0.2	4.5	2.5
ภาคกลาง													
สมุทรปราการ	100.0	55.3	0.3	19.6	1.6	6.7	-	3.0	1.0	2.7	-	9.3	0.5
นนทบุรี	100.0	54.9	4.4	5.0	4.3	0.1	-	2.2	5.4	1.9	-	21.5	0.3
ปทุมธานี	100.0	33.7	1.7	7.9	4.8	5.3	-	21.9	4.1	3.3	0.4	16.6	0.3
อยุธยา	100.0	21.3	0.5	10.7	2.0	1.0	-	3.0	0.1	2.5	-	58.6	0.3
อ่างทอง	100.0	43.5	2.0	15.8	1.3	1.2	-	6.2	1.8	2.8	-	23.0	2.4
ลพบุรี	100.0	45.4	3.8	12.4	1.8	0.1	-	14.8	6.3	2.9	0.1	10.7	1.7
สิงห์บุรี	100.0	45.6	1.6	7.5	1.5	0.1	-	5.7	1.4	6.6	-	28.5	1.5
ชัยนาท	100.0	41.7	4.7	22.3	3.1	0.8	-	6.7	0.2	4.1	-	14.2	2.2
สระบุรี	100.0	40.4	2.2	18.4	6.9	1.0	-	10.5	1.3	5.0	0.2	10.0	4.1
ฉะเชิงเทรา	100.0	19.4	0.5	7.1	0.2	1.1	-	0.2	-	1.9	0.1	68.0	1.5
ราชบุรี	100.0	37.5	3.0	34.0	1.9	0.8	-	3.8	0.6	5.4	-	12.1	0.9
กาญจนบุรี	100.0	19.8	0.6	50.0	16.4	0.1	-	0.7	0.3	2.5	0.1	8.6	0.9
สุพรรณบุรี	100.0	40.7	0.4	18.6	2.7	0.5	-	7.6	1.5	3.1	0.4	22.8	1.7
นครปฐม	100.0	31.1	2.3	10.6	1.3	1.1	-	3.6	0.7	4.5	0.5	42.4	1.9
สมุทรสาคร	100.0	34.7	4.4	18.8	3.5	15.8	-	1.0	1.7	2.3	-	17.2	0.6
สมุทรสงคราม	100.0	22.4	0.7	47.0	2.9	5.5	-	1.9	-	1.5	-	16.9	1.2
เพชรบุรี	100.0	18.1	2.2	60.3	8.5	0.1	-	0.8	0.1	2.1	0.3	6.2	1.3
ประจวบคีรีขันธ์	100.0	17.1	1.6	61.3	11.2	0.9	-	1.2	0.1	1.4	-	4.4	0.8
ภาคตะวันออก													
ชลบุรี	100.0	23.9	1.5	60.2	5.9	2.4	-	0.7	0.2	2.5	0.4	1.6	0.7
ระยอง	100.0	25.1	1.2	49.7	17.3	1.1	-	0.5	0.2	0.9	-	3.6	0.4
จันทบุรี	100.0	23.4	1.9	36.4	7.2	0.9	-	8.3	3.6	3.5	0.1	13.2	1.5
ตราด	100.0	13.3	0.5	66.9	16.1	0.7	-	-	-	0.6	-	1.5	0.4
ปราจีนบุรี	100.0	46.9	0.2	26.3	3.0	0.4	-	4.5	2.2	6.1	-	7.3	3.1
นครนายก	100.0	15.5	0.1	54.3	3.7	1.8	-	1.0	1.7	1.5	2.3	16.6	1.5
สระแก้ว	100.0	63.5	1.2	4.8	1.8	0.2	-	20.8	0.2	3.0	-	2.8	1.7

ตารางที่ 8 ร้อยละของประชากรที่มีอายุ 15 ปีขึ้นไปที่เดินทางท่องเที่ยว (ในรอบปี 2558) จำแนกตามวัตถุประสงค์หลักในการเดินทาง และจังหวัดที่เดินทางไป (ต่อ)

จังหวัดที่เดินทางไป	วัตถุประสงค์หลักในการเดินทาง												
	รวม	เยี่ยมครอบครัว/ญาติ/เพื่อน	ติดต่อธุรกิจ/ปฏิบัติราชการ	ท่องเที่ยว/ต้องการพักผ่อน	เข้าร่วมประชุม/สัมมนา/ดูงาน	ตั้งใจไปรับประทานอาหาร	แวะรับประทานอาหาร	ซื้อของ/ซื้อปัจจัย	รักษาตัว	เข้าร่วมงานเทศกาล/งานประเพณี	เล่น/ดูกีฬา	ไหว้พระ/ปฏิบัติธรรม	อื่นๆ
ภาคเหนือ													
เชียงใหม่	100.0	21.0	2.5	49.3	8.1	0.1	-	3.9	2.2	4.3	0.1	6.3	2.2
ลำพูน	100.0	39.6	5.3	7.1	1.5	0.5	-	5.3	-	19.7	-	12.8	8.2
ลำปาง	100.0	47.3	3.2	18.5	5.3	-	-	1.0	1.1	10.3	0.5	6.2	6.6
อุตรดิตถ์	100.0	50.4	3.8	15.1	1.3	0.4	-	13.8	3.1	5.2	2.1	1.5	3.3
แพร่	100.0	60.9	1.1	17.3	3.0	-	-	2.7	2.1	5.4	0.5	4.1	2.9
น่าน	100.0	50.3	1.8	26.0	3.0	-	-	-	-	5.9	-	9.1	3.9
พะเยา	100.0	55.6	3.4	12.0	2.8	0.3	-	6.8	2.6	11.8	0.2	2.6	1.9
เชียงราย	100.0	27.9	3.3	46.9	5.6	0.1	-	3.3	0.5	4.2	0.1	6.1	2.0
แม่ฮ่องสอน	100.0	24.8	-	64.6	4.8	-	-	-	-	2.0	0.3	2.2	1.3
นครสวรรค์	100.0	59.8	0.6	7.1	1.4	0.5	-	14.2	3.6	3.7	0.2	3.1	5.8
อุทัยธานี	100.0	44.1	3.7	18.1	1.7	0.1	-	3.5	1.2	4.1	-	21.9	1.6
กำแพงเพชร	100.0	64.3	4.4	8.9	3.1	0.2	-	1.6	0.3	7.9	0.4	6.9	2.0
ตาก	100.0	27.6	0.9	26.0	3.6	0.5	-	5.0	0.6	6.8	-	25.5	3.5
สุโขทัย	100.0	60.8	1.2	9.7	3.3	0.1	-	4.7	1.2	5.2	0.3	8.5	5.0
พิษณุโลก	100.0	37.8	2.0	13.8	4.7	0.1	-	10.6	9.2	2.7	0.2	16.2	2.7
พิจิตร	100.0	72.3	0.9	5.3	1.0	-	-	4.3	1.2	8.1	0.3	3.1	3.5
เพชรบูรณ์	100.0	25.4	0.6	61.5	3.9	-	-	0.3	0.1	3.1	0.6	3.2	1.3
ภาคตะวันออกเฉียงเหนือ													
นครราชสีมา	100.0	44.3	2.3	30.4	6.4	-	-	2.3	0.8	4.5	0.3	6.1	2.6
บุรีรัมย์	100.0	60.5	0.7	15.3	4.2	0.1	-	3.2	0.3	5.9	5.0	2.8	2.0
สุรินทร์	100.0	72.0	1.7	5.9	8.0	-	-	3.1	0.3	5.4	0.2	1.4	2.0
ศรีสะเกษ	100.0	58.2	2.0	9.0	8.3	-	-	1.3	0.9	8.6	0.3	9.2	2.2
อุบลราชธานี	100.0	51.6	0.9	15.7	5.1	0.4	-	5.9	3.4	8.8	0.4	6.6	1.2
ยโสธร	100.0	63.0	1.2	11.2	3.6	-	-	2.9	0.1	11.7	0.7	3.7	1.9
ชัยภูมิ	100.0	63.2	2.1	12.8	2.6	-	-	2.3	0.3	9.3	-	6.6	0.8
อำนาจเจริญ	100.0	81.3	2.3	5.6	0.8	-	-	0.4	-	5.1	-	2.4	2.1

ตารางที่ 8 ร้อยละของประชากรที่มีอายุ 15 ปีขึ้นไปเดินทางท่องเที่ยว (ในรอบปี 2558) จำแนกตามวัตถุประสงค์หลักในการเดินทาง และจังหวัดที่เดินทางไป (ต่อ)

จังหวัดที่เดินทางไป	วัตถุประสงค์หลักในการเดินทาง												
	รวม	เยี่ยมครอบครัว/ญาติ/เพื่อน	ติดต่อธุรกิจ/ปฏิบัติราชการ	ท่องเที่ยว/ต้องการพักผ่อน	เข้าร่วมประชุม/สัมมนา/ดูงาน	ตั้งใจไปรับประทานอาหาร	แวะรับประทานอาหาร	ซื้อของ/ซื้อปัจจัย	รักษาตัว	เข้าร่วมงานเทศกาล/งานประเพณี	เล่น/ดูกีฬา	ไหว้พระ/ปฏิบัติธรรม	อื่นๆ

ภาคตะวันออกเฉียงเหนือ (ต่อ)

บึงกาฬ	100.0	48.5	1.1	18.8	6.1	0.6	-	-	0.6	12.2	-	11.5	0.6
หนองบัวลำภู	100.0	76.0	2.2	3.9	1.5	0.4	-	-	1.3	7.1	-	6.3	1.3
ขอนแก่น	100.0	55.2	2.3	9.9	3.8	0.3	-	10.7	7.8	6.2	0.2	1.6	2.0
อุดรธานี	100.0	53.3	2.6	10.7	3.8	0.6	-	9.9	2.9	6.8	0.1	7.4	1.9
เลย	100.0	26.6	1.4	46.8	8.6	0.2	-	3.4	0.6	5.1	-	6.3	1.0
หนองคาย	100.0	38.8	1.4	23.1	8.1	0.4	-	5.0	0.7	11.0	0.1	10.4	1.0
มหาสารคาม	100.0	69.1	1.2	3.4	3.0	0.2	-	2.4	0.5	8.0	0.1	8.5	3.6
ร้อยเอ็ด	100.0	66.6	0.8	7.4	3.0	-	-	2.6	1.5	6.9	0.3	7.9	3.0
กาฬสินธุ์	100.0	67.0	0.8	5.9	7.5	-	-	2.4	0.7	10.1	0.3	3.9	1.4
สกลนคร	100.0	58.5	2.3	7.4	3.1	0.6	-	7.4	3.6	6.0	0.1	7.1	3.9
นครพนม	100.0	24.9	0.6	8.8	1.9	0.3	-	1.0	0.1	18.1	-	43.9	0.4
มุกดาหาร	100.0	21.9	0.6	30.7	4.8	0.2	-	21.1	0.4	8.4	0.2	11.1	0.6

ภาคใต้

นครศรีธรรมราช	100.0	52.3	1.5	11.4	2.2	-	-	2.2	0.2	12.9	-	11.2	6.1
กระบี่	100.0	27.2	4.2	54.2	6.1	0.6	-	1.5	-	4.4	0.1	0.3	1.4
พังงา	100.0	51.9	3.8	20.7	11.6	1.4	-	2.9	0.6	3.3	0.2	-	3.6
ภูเก็ต	100.0	34.6	1.1	51.3	4.8	0.5	-	2.2	2.1	0.4	0.8	0.2	2.0
สุราษฎร์ธานี	100.0	52.5	3.2	21.6	3.7	0.3	-	3.0	3.6	6.3	0.4	1.1	4.3
ระนอง	100.0	40.9	1.5	40.2	4.8	-	-	0.9	-	7.7	0.7	-	3.3
ชุมพร	100.0	46.2	2.3	26.1	3.0	-	-	9.4	1.9	4.5	0.3	3.7	2.6
สงขลา	100.0	37.2	2.1	24.9	3.6	0.6	-	11.4	7.9	5.8	0.5	0.7	5.3
สตูล	100.0	34.3	1.3	43.4	5.3	0.8	-	3.4	0.1	3.9	-	0.8	6.7
ตรัง	100.0	42.0	0.9	24.7	3.4	0.2	-	2.4	5.0	8.9	0.9	1.9	9.7
พัทลุง	100.0	46.9	1.0	18.6	3.9	-	-	1.1	-	16.1	0.3	2.6	9.5
ปัตตานี	100.0	47.3	2.4	12.0	2.5	0.6	-	20.2	1.6	9.7	2.0	-	1.7
ยะลา	100.0	56.9	2.5	9.5	1.0	1.4	-	18.6	3.3	6.1	-	-	0.7
นราธิวาส	100.0	72.7	2.5	10.2	-	-	-	2.8	1.6	9.9	-	-	0.3

ตารางที่ 8 ร้อยละของประชากรที่มีอายุ 15 ปีขึ้นไปที่เดินทางท่องเที่ยว (ในรอบปี 2558) จำแนกตามวัตถุประสงค์หลักในการเดินทาง และจังหวัดที่เดินทางไป (ต่อ)

จังหวัดที่เดินทางไป	วัตถุประสงค์หลักในการเดินทาง												
	รวม	เยี่ยมครอบครัว/ญาติ/เพื่อน	ติดต่อธุรกิจ/ปฏิบัติราชการ	ท่องเที่ยว/ต้องการพักผ่อน	เข้าร่วมประชุม/สัมมนา/ดูงาน	ตั้งใจไปรับประทานอาหาร	แวะรับประทานอาหาร	ซื้อของ/ซื้อปัจจัย	รักษาตัว	เข้าร่วมงานเทศกาล/งานประเพณี	เล่น/ดูกีฬา	ไหว้พระ/ปฏิบัติธรรม	อื่นๆ
จังหวัดที่แวะระหว่างเดินทาง													
กรุงเทพมหานคร													
กรุงเทพมหานคร	100.0	18.2	0.3	15.0	0.5	1.6	26.1	29.1	0.2	0.3	-	2.6	6.1
ภาคกลาง													
สมุทรปราการ	100.0	22.3	8.9	16.3	3.8	2.7	26.0	17.1	-	-	-	2.9	-
นนทบุรี	100.0	17.1	-	18.2	-	2.2	30.4	4.8	-	-	-	27.3	-
ปทุมธานี	100.0	13.9	-	5.3	4.1	4.5	53.3	7.8	-	-	-	11.1	-
อยุธยา	100.0	2.6	-	11.5	-	2.1	36.1	16.5	-	0.6	-	30.6	-
อ่างทอง	100.0	4.7	-	5.4	2.8	-	28.1	12.9	-	-	-	46.1	-
ลพบุรี	100.0	7.4	-	6.9	-	2.0	59.8	16.1	-	-	-	7.8	-
สิงห์บุรี	100.0	3.2	-	4.8	1.1	11.7	44.4	17.4	0.9	-	-	16.5	-
ชัยนาท	100.0	5.1	-	34.5	2.4	3.6	28.7	7.0	-	-	-	18.7	-
สระบุรี	100.0	0.2	-	13.0	0.2	3.2	51.2	26.6	-	-	-	5.6	-
ฉะเชิงเทรา	100.0	1.0	-	2.4	0.4	4.6	21.4	2.6	-	4.6	-	63.0	-
ราชบุรี	100.0	2.0	-	27.6	5.0	2.8	32.0	28.8	-	-	-	1.8	-
กาญจนบุรี	100.0	2.4	-	23.5	48.4	-	9.4	1.4	-	-	-	14.9	-
สุพรรณบุรี	100.0	8.1	-	23.8	2.5	1.2	24.0	24.5	-	0.7	0.6	14.6	-
นครปฐม	100.0	4.7	-	16.5	9.3	11.0	30.0	6.8	-	1.3	-	20.4	-
สมุทรสาคร	100.0	2.4	-	10.7	0.1	14.1	25.1	29.9	-	-	-	17.7	-
สมุทรสงคราม	100.0	3.0	-	19.2	3.4	1.0	29.0	29.6	-	-	-	14.8	-
เพชรบุรี	100.0	0.8	-	17.0	3.0	7.8	24.1	42.7	-	-	-	4.6	-
ประจวบคีรีขันธ์	100.0	0.3	-	35.6	1.8	7.7	37.1	9.1	-	0.3	-	8.1	-
ภาคตะวันออก													
ชลบุรี	100.0	2.3	1.4	21.9	1.4	7.1	30.7	31.9	-	0.6	-	2.4	0.3
ระยอง	100.0	5.6	-	38.0	1.7	0.7	9.0	39.8	-	0.5	-	4.7	-
จันทบุรี	100.0	0.6	-	22.1	2.9	7.3	17.7	25.7	-	0.9	-	22.8	-
ตราด	100.0	70.2	-	29.8	-	-	-	-	-	-	-	-	-
ปราจีนบุรี	100.0	12.5	-	15.1	7.7	4.9	30.9	15.7	-	5.1	-	8.1	-
นครนายก	100.0	5.2	-	48.3	-	3.7	19.6	8.9	2.1	-	-	12.2	-
สระแก้ว	100.0	0.6	-	5.0	-	9.2	34.8	48.8	-	-	-	1.6	-

ตารางที่ 8 ร้อยละของประชากรที่มีอายุ 15 ปีขึ้นไปที่เดินทางท่องเที่ยว (ในรอบปี 2558) จำแนกตามวัตถุประสงค์หลักในการเดินทาง และจังหวัดที่เดินทางไป (ต่อ)

จังหวัดที่เดินทางไป	วัตถุประสงค์หลักในการเดินทาง												
	รวม	เยี่ยมครอบครัว/ญาติ/เพื่อน	ติดต่อธุรกิจ/ปฏิบัติราชการ	ท่องเที่ยว/ต้องการพักผ่อน	เข้าร่วมประชุม/สัมมนา/ดูงาน	ตั้งใจไปรับประทานอาหาร	แวะรับประทานอาหาร	ซื้อของ/ซื้อปัจจัย	รักษาตัว	เข้าร่วมงานเทศกาล/งานประเพณี	เล่น/ดูกีฬา	ไหว้พระ/ปฏิบัติธรรม	อื่นๆ
ภาคเหนือ													
เชียงใหม่	100.0	2.7	0.1	38.8	2.9	2.7	20.8	19.7	-	1.2	-	10.7	0.4
ลำพูน	100.0	4.3	-	18.6	2.9	2.1	9.3	25.0	-	-	-	37.8	-
ลำปาง	100.0	2.2	-	17.1	1.0	4.7	26.9	32.2	-	0.2	-	15.7	-
อุตรดิตถ์	100.0	10.1	-	3.1	-	12.5	59.0	11.1	-	-	-	4.2	-
แพร่	100.0	9.1	-	7.5	3.0	2.6	38.5	22.5	-	-	-	15.8	1.0
น่าน	100.0	16.7	-	26.0	-	-	25.1	-	-	-	-	32.2	-
พะเยา	100.0	2.4	-	33.9	0.5	7.1	36.6	8.2	-	0.8	-	10.2	0.3
เชียงราย	100.0	0.3	-	74.7	5.9	-	6.2	9.2	-	1.0	-	2.7	-
แม่ฮ่องสอน	100.0	5.9	-	74.3	-	-	-	-	-	-	-	19.8	-
นครสวรรค์	100.0	2.8	0.1	4.9	0.1	6.2	54.2	27.9	-	-	-	3.7	0.1
อุทัยธานี	100.0	8.3	-	1.4	1.3	-	16.7	24.8	-	-	-	47.5	-
กำแพงเพชร	100.0	0.9	-	11.8	0.7	3.3	49.9	26.0	-	0.1	-	7.3	-
ตาก	100.0	3.7	-	29.7	0.7	4.5	19.9	17.5	-	2.7	-	15.0	6.3
สุโขทัย	100.0	4.3	-	21.8	2.0	0.5	22.3	18.9	1.6	0.5	0.2	27.9	-
พิษณุโลก	100.0	3.0	-	7.7	1.5	2.5	35.0	8.6	-	-	-	41.7	-
พิจิตร	100.0	23.2	-	5.9	-	1.6	44.3	13.2	-	-	-	11.8	-
เพชรบูรณ์	100.0	1.6	-	29.9	1.4	3.3	37.3	13.0	-	1.8	-	11.7	-
ภาคตะวันออกเฉียงเหนือ													
นครราชสีมา	100.0	1.1	0.3	9.3	0.2	4.8	58.4	16.1	-	0.5	-	9.3	-
บุรีรัมย์	100.0	5.8	-	10.9	0.8	4.9	64.4	11.3	-	-	-	1.9	-
สุรินทร์	100.0	22.0	-	8.0	3.3	21.6	28.5	13.4	-	-	-	3.2	-
ศรีสะเกษ	100.0	3.1	2.8	12.3	3.9	-	15.8	6.4	-	-	-	55.7	-
อุบลราชธานี	100.0	13.7	-	58.7	-	-	11.6	13.3	-	-	-	2.7	-
ยโสธร	100.0	5.4	-	20.9	11.0	-	14.4	14.6	-	-	-	33.7	-
ชัยภูมิ	100.0	15.8	-	15.0	1.2	-	39.9	23.0	-	1.2	-	3.9	-
อำนาจเจริญ	100.0	-	-	13.1	-	-	35.6	-	-	-	-	51.3	-

ตารางที่ 8 ร้อยละของประชากรที่มีอายุ 15 ปีขึ้นไปที่เดินทางท่องเที่ยว (ในรอบปี 2558) จำแนกตามวัตถุประสงค์หลักในการเดินทาง และจังหวัดที่เดินทางไป (ต่อ)

จังหวัดที่เดินทางไป	วัตถุประสงค์หลักในการเดินทาง												
	รวม	เยี่ยมครอบครัว/ญาติ/เพื่อน	ติดต่อธุรกิจ/ปฏิบัติราชการ	ท่องเที่ยว/ต้องการพักผ่อน	เข้าร่วมประชุม/สัมมนา/ดูงาน	ตั้งใจไปรับประทานอาหาร	แวะรับประทานอาหาร	ซื้อของ/ซื้อปัจจัย	รักษาตัว	เข้าร่วมงานเทศกาล/งานประเพณี	เล่น/ดูกีฬา	ไหว้พระ/ปฏิบัติธรรม	อื่นๆ
ภาคตะวันออกเฉียงเหนือ (ต่อ)													
บึงกาฬ	100.0	-	-	68.1	-	5.5	-	-	-	26.4	-	-	-
หนองบัวลำภู	100.0	-	-	9.0	-	-	66.8	6.3	-	-	-	17.9	-
ขอนแก่น	100.0	12.9	-	10.7	0.8	5.3	40.9	22.7	-	0.3	-	6.1	0.3
อุดรธานี	100.0	2.9	0.3	14.7	4.0	3.9	34.4	14.0	-	-	-	25.6	0.2
เลย	100.0	1.7	-	50.5	9.8	0.5	21.2	3.4	-	3.5	-	9.4	-
หนองคาย	100.0	9.4	-	23.8	12.7	-	11.1	16.3	-	2.7	-	24.0	-
มหาสารคาม	100.0	5.7	-	9.4	-	-	72.3	4.3	-	-	-	8.3	-
ร้อยเอ็ด	100.0	12.8	-	27.9	5.6	1.6	26.1	7.3	-	-	-	18.7	-
กาฬสินธุ์	100.0	-	1.8	13.0	-	2.6	61.0	15.3	-	5.1	-	1.2	-
สกลนคร	100.0	8.8	-	18.9	-	-	16.8	2.6	-	-	-	52.9	-
นครพนม	100.0	-	5.9	9.3	2.2	-	15.2	1.6	-	-	-	65.8	-
มุกดาหาร	100.0	0.7	-	30.5	-	1.1	4.3	62.3	-	-	-	1.1	-
ภาคใต้													
นครศรีธรรมราช	100.0	17.3	-	9.9	3.0	2.7	45.1	10.5	-	-	0.2	11.3	-
กระบี่	100.0	3.8	-	37.4	2.9	12.1	29.3	14.5	-	-	-	-	-
พังงา	100.0	2.8	-	33.6	2.9	5.0	43.1	8.7	-	-	-	3.9	-
ภูเก็ต	100.0	5.5	-	50.2	-	-	32.9	5.3	-	6.1	-	-	-
สุราษฎร์ธานี	100.0	7.6	-	21.7	-	5.6	42.0	11.2	-	-	-	11.9	-
ระนอง	100.0	-	-	86.5	-	-	6.8	-	-	-	-	6.7	-
ชุมพร	100.0	1.2	-	17.9	-	3.8	60.7	14.8	-	-	-	1.4	0.2
สงขลา	100.0	7.4	-	21.3	1.1	1.9	27.3	39.4	-	0.9	-	-	0.7
สตูล	100.0	7.0	-	24.3	-	-	26.9	41.8	-	-	-	-	-
ตรัง	100.0	-	0.2	37.8	0.2	6.6	35.9	18.5	-	-	-	0.8	-
พัทลุง	100.0	6.0	-	22.8	-	3.1	39.1	28.8	-	-	-	0.2	-
ปัตตานี	100.0	6.4	-	28.0	-	2.8	35.6	27.2	-	-	-	-	-
ยะลา	100.0	-	-	-	-	-	11.2	88.8	-	-	-	-	-
นราธิวาส	-	-	-	-	-	-	-	-	-	-	-	-	-

หมายเหตุ: - ไม่มีข้อมูล หรือมีข้อมูลจำนวนเล็กน้อย

ตารางที่ 9 ร้อยละของประชากรที่มีอายุ 15 ปีขึ้นไปเดินทางท่องเที่ยว (ในรอบปี 2558) จำแนกตามกิจกรรมที่ทำระหว่างเดินทาง และจังหวัดที่เดินทางไป

จังหวัดที่เดินทางไป	กิจกรรมที่ทำระหว่างเดินทาง ^{1/}										
	ท่องเที่ยวเชิงศิลปวัฒนธรรม	ท่องเที่ยวเชิงศาสนา	ท่องเที่ยวเชิงอนุรักษ์/นิเวศ	ท่องเที่ยวเชิงเกษตร	ท่องเที่ยวเชิงผจญภัย	ท่องเที่ยวเชิงกีฬา	ท่องเที่ยวเชิงสุขภาพและความงาม	ท่องเที่ยวเชิงพักผ่อนหย่อนใจ	ท่องเที่ยวเชิงอาสาสมัคร	พักผ่อนในที่พักหรือบ้านญาติ/ไม่ทำกิจกรรม	อื่นๆ
รวม											
กรุงเทพมหานคร											
กรุงเทพมหานคร	8.7	17.3	2.4	1.0	0.5	0.7	6.2	49.2	1.3	44.2	5.0
ภาคกลาง											
สมุทรปราการ	9.7	22.8	7.4	2.7	5.9	-	2.2	52.7	0.7	36.7	1.4
นนทบุรี	11.9	28.1	0.3	1.4	0.4	0.1	4.4	34.2	0.9	46.7	2.8
ปทุมธานี	9.1	23.8	1.1	1.9	-	0.6	7.2	53.8	0.1	27.3	3.9
อยุธยา	26.7	66.7	4.4	0.4	0.6	0.2	1.2	45.8	1.0	17.5	0.4
อ่างทอง	12.7	47.7	1.1	1.7	0.2	0.2	2.6	46.1	-	35.7	2.6
ลพบุรี	7.3	21.6	3.7	1.9	0.3	0.5	4.5	51.7	0.3	41.6	4.3
สิงห์บุรี	12.5	40.5	1.5	0.8	0.4	-	1.6	48.5	0.1	28.1	1.8
ชัยนาท	11.2	30.2	12.7	2.1	0.8	0.8	5.2	45.5	0.2	29.5	1.8
สระบุรี	7.4	18.6	3.3	1.3	1.6	0.1	4.8	68.4	1.2	21.5	1.1
ฉะเชิงเทรา	11.3	76.0	1.4	0.1	0.1	0.2	0.4	29.5	-	15.7	1.6
ราชบุรี	9.8	28.5	9.1	5.3	3.0	0.2	4.0	58.5	1.5	32.2	2.8
กาญจนบุรี	17.1	29.3	18.2	9.2	12.6	0.8	2.8	63.0	2.3	17.5	2.1
สุพรรณบุรี	16.9	37.8	8.5	4.0	0.3	0.4	4.2	49.6	1.7	32.5	2.3
นครปฐม	12.8	57.8	3.7	2.7	0.1	0.4	2.0	47.8	0.4	22.9	1.1
สมุทรสาคร	10.4	33.3	4.0	3.2	0.8	0.2	1.2	62.6	-	22.6	1.0
สมุทรสงคราม	12.3	37.9	11.0	5.4	0.4	-	2.5	65.8	1.0	18.6	0.5
เพชรบุรี	7.8	19.4	7.6	3.5	5.8	1.0	5.7	75.1	1.3	13.1	2.1
ประจวบคีรีขันธ์	16.8	25.3	11.8	4.9	4.4	1.6	3.7	74.0	1.8	12.9	1.6
ภาคตะวันออก											
ชลบุรี	8.3	15.5	7.3	2.4	5.5	1.6	3.9	80.7	0.6	17.7	1.5
ระยอง	12.9	22.8	14.7	7.6	6.8	1.7	5.2	74.6	2.8	17.8	1.5
จันทบุรี	8.9	31.4	9.1	8.5	3.4	3.1	6.0	60.1	1.7	17.6	1.6
ตราด	19.3	10.1	15.7	2.7	17.9	8.2	12.0	73.5	1.8	14.3	0.8
ปราจีนบุรี	8.8	24.6	8.2	6.3	1.2	2.6	4.1	50.3	1.0	40.4	2.7
นครนายก	8.2	27.0	11.3	2.6	9.4	3.9	5.1	72.2	-	13.7	3.4
สระแก้ว	4.5	18.6	2.3	1.6	-	-	1.6	54.7	1.4	49.8	1.5

ตารางที่ 9 ร้อยละของประชากรที่มีอายุ 15 ปีขึ้นไปที่เดินทางท่องเที่ยว (ในรอบปี 2558) จำแนกตามกิจกรรมที่ทำระหว่างเดินทาง และจังหวัดที่เดินทางไป (ต่อ)

จังหวัดที่เดินทางไป	กิจกรรมที่ทำระหว่างเดินทาง ^{1/}										
	ท่องเที่ยวเชิงศิลปวัฒนธรรม	ท่องเที่ยวเชิงศาสนา	ท่องเที่ยวเชิงอนุรักษ์/นิเวศ	ท่องเที่ยวเชิงเกษตร	ท่องเที่ยวเชิงผจญภัย	ท่องเที่ยวเชิงกีฬา	ท่องเที่ยวเชิงสุขภาพและความงาม	ท่องเที่ยวเชิงพักผ่อนหย่อนใจ	ท่องเที่ยวเชิงอาสาสมัคร	พักผ่อนในที่พักหรือบ้านญาติ/ไม่ทำกิจกรรม	อื่นๆ
ภาคเหนือ											
เชียงใหม่	26.6	41.4	12.6	7.7	4.3	0.4	6.4	70.4	1.5	18.1	2.6
ลำพูน	24.2	50.5	6.7	1.9	0.1	0.3	3.6	43.0	0.6	28.5	4.6
ลำปาง	20.6	35.1	6.7	2.0	1.9	0.3	3.8	61.2	0.7	23.3	2.4
อุตรดิตถ์	8.9	19.8	3.4	3.0	1.7	1.8	5.2	50.6	0.8	41.8	3.9
แพร่	18.2	29.9	3.4	5.2	0.3	0.6	5.2	48.9	0.4	39.9	1.8
น่าน	16.9	45.9	8.5	1.5	2.3	-	0.7	53.2	1.5	38.5	2.2
พะเยา	21.5	33.2	7.5	2.7	0.2	0.1	3.6	58.2	0.9	35.8	0.8
เชียงราย	31.3	45.7	14.6	9.2	1.7	0.3	4.1	66.7	1.3	22.2	2.2
แม่ฮ่องสอน	26.1	28.8	24.1	8.8	6.2	0.4	5.7	73.2	2.8	18.8	0.4
นครสวรรค์	5.6	13.2	1.4	0.8	0.1	0.1	5.4	66.4	0.1	29.1	1.9
อุทัยธานี	15.3	40.2	6.0	3.7	1.7	0.1	1.4	37.5	0.4	38.0	1.3
กำแพงเพชร	19.4	24.0	5.3	3.5	1.2	0.3	1.9	47.8	0.1	39.6	3.3
ตาก	13.7	45.2	9.6	2.9	4.2	0.1	3.0	53.3	0.8	22.6	5.0
สุโขทัย	21.4	33.2	7.3	1.1	0.5	0.6	3.7	35.0	0.1	49.8	5.8
พิษณุโลก	11.9	44.4	3.0	1.0	1.0	0.5	5.7	48.0	0.9	28.4	3.2
พิจิตร	8.7	22.5	3.4	2.7	0.2	0.6	2.2	41.4	-	56.9	3.8
เพชรบูรณ์	13.0	28.4	17.8	8.3	7.3	0.5	4.3	72.4	1.5	20.5	1.0
ภาคตะวันออกเฉียงเหนือ											
นครราชสีมา	10.8	21.7	7.9	5.2	3.3	0.6	2.5	61.7	0.9	29.5	1.9
บุรีรัมย์	13.9	24.6	6.2	5.1	0.9	7.2	1.3	37.5	0.3	50.6	1.4
สุรินทร์	15.5	22.9	4.5	9.7	1.1	0.6	2.3	38.7	1.0	60.8	2.3
ศรีสะเกษ	18.9	42.0	10.4	9.2	0.5	0.4	1.5	36.7	0.3	47.4	3.5
อุบลราชธานี	18.1	27.8	5.6	3.8	2.0	0.5	3.0	47.7	1.2	44.7	1.7
ยโสธร	19.5	32.5	6.7	11.1	0.4	1.7	1.1	35.6	0.6	49.6	1.6
ชัยภูมิ	15.1	25.3	4.9	4.7	1.6	0.2	1.5	49.1	0.2	55.2	1.2
อำนาจเจริญ	16.4	37.8	5.1	5.6	1.8	-	-	39.8	1.3	58.0	0.8

ตารางที่ 9 ร้อยละของประชากรที่มีอายุ 15 ปีขึ้นไปที่เดินทางท่องเที่ยว (ในรอบปี 2558) จำแนกตามกิจกรรมที่ทำระหว่างเดินทาง และจังหวัดที่เดินทางไป (ต่อ)

จังหวัดที่เดินทางไป	กิจกรรมที่ทำระหว่างเดินทาง ^{1/}										
	ท่องเที่ยวเชิงศิลปวัฒนธรรม	ท่องเที่ยวเชิงศาสนา	ท่องเที่ยวเชิงอนุรักษ์/นิเวศ	ท่องเที่ยวเชิงเกษตร	ท่องเที่ยวเชิงผจญภัย	ท่องเที่ยวเชิงกีฬา	ท่องเที่ยวเชิงสุขภาพและความงาม	ท่องเที่ยวเชิงพักผ่อนหย่อนใจ	ท่องเที่ยวเชิงอาสาสมัคร	พักผ่อนในที่พักหรือบ้านญาติ/ไม่ทำกิจกรรม	อื่นๆ
ภาคตะวันออกเฉียงเหนือ (ต่อ)											
บึงกาฬ	16.4	47.6	13.9	9.4	1.6	-	9.2	48.0	1.1	37.7	0.8
หนองบัวลำภู	22.2	32.7	3.4	2.5	1.7	0.3	1.3	31.9	-	73.0	0.2
ขอนแก่น	11.2	19.3	4.2	2.7	0.6	0.5	6.5	51.0	0.2	43.5	2.0
อุดรธานี	15.0	26.1	5.5	4.9	0.6	0.6	3.9	41.6	0.5	47.7	2.6
เลย	18.3	29.2	18.1	6.2	8.4	0.3	4.4	61.3	1.0	26.6	1.0
หนองคาย	22.7	42.8	9.7	5.2	1.8	0.2	4.5	46.3	2.2	34.4	0.9
มหาสารคาม	20.9	28.0	1.0	0.6	0.3	0.1	2.2	29.5	1.9	64.2	2.2
ร้อยเอ็ด	16.5	27.2	3.6	6.2	0.6	0.3	1.7	35.8	-	55.0	1.5
กาฬสินธุ์	14.8	24.7	10.2	4.5	1.1	1.2	1.2	35.4	0.6	58.5	1.3
สกลนคร	14.9	32.0	4.4	5.6	0.1	-	5.6	36.1	0.7	45.1	1.6
นครพนม	29.7	73.0	6.0	2.7	0.1	0.3	0.7	33.2	0.9	18.6	0.6
มุกดาหาร	22.1	38.1	8.6	5.1	1.6	0.2	5.1	67.9	1.8	14.7	1.3
ภาคใต้											
นครศรีธรรมราช	15.4	36.7	3.6	1.6	1.0	0.2	1.1	40.1	1.5	45.5	4.9
กระบี่	17.3	17.4	14.4	3.2	7.3	1.4	3.4	71.1	1.3	20.6	1.7
พังงา	2.8	11.7	6.6	2.6	5.7	0.6	1.0	51.6	0.1	43.4	6.2
ภูเก็ต	11.2	13.4	12.0	2.8	6.6	1.2	8.4	72.5	0.8	27.6	2.3
สุราษฎร์ธานี	7.0	18.1	6.7	2.5	3.9	1.0	4.4	57.7	0.7	40.1	4.1
ระนอง	8.5	15.7	6.7	7.2	2.1	-	9.4	59.9	-	34.4	2.1
ชุมพร	7.8	15.0	6.7	4.9	0.9	0.2	0.9	67.2	0.1	28.3	1.4
สงขลา	8.1	14.3	6.8	1.9	3.3	0.4	6.0	63.2	1.1	29.8	8.2
สตูล	6.1	11.1	11.8	1.3	11.4	1.2	3.1	62.4	1.7	25.0	7.6
ตรัง	10.0	17.2	12.8	1.9	6.7	1.6	5.7	53.7	0.5	33.0	7.2
พัทลุง	4.8	15.8	4.2	2.4	2.0	0.8	1.3	45.5	0.8	43.3	6.7
ปัตตานี	8.0	3.5	2.3	0.6	0.5	2.7	2.5	60.3	2.4	45.0	1.5
ยะลา	4.4	9.0	1.4	0.1	1.6	1.4	2.6	45.0	0.3	51.5	2.7
นราธิวาส	6.0	9.5	2.3	1.2	2.5	1.9	1.4	36.4	0.9	61.9	0.9

ตารางที่ 9 ร้อยละของประชากรที่มีอายุ 15 ปีขึ้นไปที่เดินทางท่องเที่ยว (ในรอบปี 2558) จำแนกตามกิจกรรมที่ทำระหว่างเดินทาง และจังหวัดที่เดินทางไป (ต่อ)

จังหวัดที่เดินทางไป	กิจกรรมที่ทำระหว่างเดินทาง ^{1/}										
	ท่องเที่ยวเชิงศิลปวัฒนธรรม	ท่องเที่ยวเชิงศาสนา	ท่องเที่ยวเชิงอนุรักษ์/นิเวศ	ท่องเที่ยวเชิงเกษตร	ท่องเที่ยวเชิงผจญภัย	ท่องเที่ยวเชิงกีฬา	ท่องเที่ยวเชิงสุขภาพและความงาม	ท่องเที่ยวเชิงพักผ่อนหย่อนใจ	ท่องเที่ยวเชิงอาสาสมัคร	พักผ่อนในที่พักหรือบ้านญาติ/ไม่ทำกิจกรรม	อื่นๆ
จังหวัดหลักที่เดินทางไป											
กรุงเทพมหานคร											
กรุงเทพมหานคร	8.9	18.1	2.3	1.0	0.5	0.8	6.3	48.0	1.3	45.6	5.3
ภาคกลาง											
สมุทรปราการ	9.9	25.2	7.5	3.1	7.0	-	2.1	50.2	0.8	39.0	1.6
นนทบุรี	12.2	26.2	0.3	1.3	0.4	0.1	4.0	33.0	1.0	49.8	3.1
ปทุมธานี	8.8	25.1	0.8	2.1	-	0.7	8.0	50.4	-	29.1	4.4
อยุธยา	27.9	74.1	4.8	0.4	0.6	0.3	1.2	42.6	1.1	19.0	0.6
อ่างทอง	12.8	45.6	1.4	2.1	0.2	0.2	2.5	44.9	-	43.6	3.2
ลพบุรี	8.3	26.5	4.4	2.1	0.4	0.3	6.0	46.9	0.4	46.6	5.8
สิงห์บุรี	13.2	50.1	2.4	0.8	0.6	-	1.4	31.8	0.1	39.0	2.9
ชัยนาท	11.0	30.5	9.7	1.3	-	0.7	5.2	41.2	0.2	39.8	2.7
สระบุรี	10.8	26.7	6.7	2.6	3.0	0.3	3.7	48.5	0.9	36.6	2.2
ฉะเชิงเทรา	10.9	75.6	1.6	0.1	0.2	0.3	0.5	27.1	-	17.8	1.8
ราชบุรี	10.6	31.6	9.2	5.4	3.2	0.2	2.1	53.6	1.9	37.0	3.5
กาญจนบุรี	16.8	29.5	17.7	9.1	12.8	0.8	2.8	63.3	2.4	17.9	2.2
สุพรรณบุรี	18.0	41.6	6.9	4.1	0.3	0.5	4.1	45.5	2.1	39.5	1.9
นครปฐม	12.0	60.1	1.3	2.5	-	0.5	2.3	44.1	0.5	27.5	1.4
สมุทรสาคร	15.6	39.2	4.2	4.7	1.3	0.3	1.6	52.9	-	33.2	1.5
สมุทรสงคราม	11.9	40.9	12.3	6.9	0.5	-	3.1	61.2	1.1	20.9	0.6
เพชรบุรี	8.7	20.7	9.6	4.6	9.1	1.2	6.5	70.4	1.3	16.6	3.4
ประจวบคีรีขันธ์	16.0	27.1	11.8	5.5	5.3	2.1	4.6	73.9	1.5	14.2	2.0
ภาคตะวันออก											
ชลบุรี	8.7	15.9	7.9	2.5	6.2	1.9	3.7	80.7	0.6	19.3	1.7
ระยอง	13.2	23.6	14.5	7.5	7.1	1.8	5.1	73.6	2.9	18.8	1.5
จันทบุรี	8.6	30.9	8.8	6.7	3.7	3.5	6.2	60.5	1.8	18.9	1.7
ตราด	19.7	10.4	16.1	2.7	18.3	8.4	12.3	74.6	1.8	12.9	0.8
ปราจีนบุรี	8.6	25.7	9.0	6.2	1.3	3.0	3.7	47.9	1.1	43.4	3.1
นครนายก	8.9	28.2	9.6	1.6	10.2	4.2	4.4	72.4	-	13.9	3.7
สระแก้ว	4.8	22.0	2.0	0.7	-	-	1.1	50.2	1.8	58.3	1.9

ตารางที่ 9 ร้อยละของประชากรที่มีอายุ 15 ปีขึ้นไปที่เดินทางท่องเที่ยว (ในรอบปี 2558) จำแนกตามกิจกรรมที่ทำระหว่างเดินทาง และจังหวัดที่เดินทางไป (ต่อ)

จังหวัดที่เดินทางไป	กิจกรรมที่ทำระหว่างเดินทาง ^{1/}											
	ท่องเที่ยวเชิงศิลปวัฒนธรรม	ท่องเที่ยวเชิงศาสนา	ท่องเที่ยวเชิงอนุรักษ์/นิเวศ	ท่องเที่ยวเชิงเกษตร	ท่องเที่ยวเชิงผจญภัย	ท่องเที่ยวเชิงกีฬา	ท่องเที่ยวเชิงสุขภาพและความงาม	ท่องเที่ยวเชิงพักผ่อนหย่อนใจ	ท่องเที่ยวเชิงอาสาสมัคร	พักผ่อนในที่พักหรือบ้านญาติ/ไม่ทำกิจกรรม	อื่นๆ	
ภาคเหนือ												
เชียงใหม่	27.4	42.3	12.8	8.0	4.6	0.4	6.4	70.4	1.5	18.9	2.8	
ลำพูน	28.1	49.7	5.9	1.5	-	0.1	1.9	40.3	0.6	35.4	6.3	
ลำปาง	27.9	41.3	8.8	2.7	2.9	0.7	4.3	45.4	1.1	39.4	4.9	
อุตรดิตถ์	10.4	22.9	4.4	4.0	2.2	2.4	4.5	45.7	0.8	46.7	5.2	
แพร่	19.3	35.3	4.1	4.4	0.4	0.5	4.3	46.6	0.2	50.5	2.0	
น่าน	16.9	47.0	9.1	1.6	2.5	-	0.7	51.8	1.6	40.9	2.4	
พะเยา	19.7	36.1	6.3	3.3	0.2	0.2	3.6	55.0	1.3	45.3	1.2	
เชียงราย	32.1	46.0	13.5	8.4	1.7	0.4	4.4	65.1	1.4	24.0	2.4	
แม่ฮ่องสอน	29.6	28.1	23.9	6.9	7.0	0.5	5.9	71.3	3.1	20.5	0.5	
นครสวรรค์	9.4	18.4	2.6	0.7	0.2	0.2	4.4	42.0	0.2	57.0	4.3	
อุทัยธานี	15.4	40.0	6.1	4.0	1.7	-	1.5	36.4	0.4	39.7	1.3	
กำแพงเพชร	19.0	28.6	5.5	4.4	1.7	0.4	2.4	34.4	0.2	53.8	2.5	
ตาก	14.8	50.1	10.3	3.6	4.1	0.2	2.7	52.1	0.7	26.5	4.6	
สุโขทัย	20.6	30.7	6.0	1.2	0.4	0.4	3.8	34.4	0.1	55.2	6.6	
พิษณุโลก	12.5	41.3	3.2	1.2	1.5	0.7	7.9	44.5	1.3	36.8	4.6	
พิจิตร	10.2	21.1	3.7	3.0	0.3	0.7	1.1	37.0	-	63.8	4.6	
เพชรบูรณ์	13.3	30.3	19.8	9.0	8.6	0.6	3.7	73.3	1.8	21.5	1.2	
ภาคตะวันออกเฉียงเหนือ												
นครราชสีมา	13.1	23.5	10.4	7.5	4.7	0.9	2.8	50.5	1.4	42.6	2.9	
บุรีรัมย์	14.6	26.5	7.0	5.8	0.8	7.7	1.3	33.2	0.3	54.1	1.6	
สุรินทร์	15.5	23.2	4.4	10.2	1.2	0.6	2.5	36.0	0.9	63.2	2.2	
ศรีสะเกษ	18.9	41.3	10.8	9.2	0.5	0.4	1.6	36.6	0.3	49.5	3.6	
อุบลราชธานี	18.1	28.2	5.7	3.9	2.0	0.6	3.1	46.9	1.2	45.5	1.7	
ยโสธร	17.8	33.9	5.7	12.2	0.4	2.0	1.3	34.9	-	54.2	1.9	
ชัยภูมิ	16.4	26.9	5.1	5.2	1.9	0.2	0.8	46.4	-	59.3	1.3	
อำนาจเจริญ	16.6	37.6	5.2	5.7	1.8	-	-	40.2	1.3	58.3	0.9	

ตารางที่ 9 ร้อยละของประชากรที่มีอายุ 15 ปีขึ้นไปที่เดินทางท่องเที่ยว (ในรอบปี 2558) จำแนกตามกิจกรรมที่ทำระหว่างเดินทาง และจังหวัดที่เดินทางไป (ต่อ)

จังหวัดที่เดินทางไป	กิจกรรมที่ทำระหว่างเดินทาง ^{1/}										
	ท่องเที่ยวเชิงศิลปวัฒนธรรม	ท่องเที่ยวเชิงศาสนา	ท่องเที่ยวเชิงอนุรักษ์/นิเวศ	ท่องเที่ยวเชิงเกษตร	ท่องเที่ยวเชิงผจญภัย	ท่องเที่ยวเชิงกีฬา	ท่องเที่ยวเชิงสุขภาพและความงาม	ท่องเที่ยวเชิงพักผ่อนหย่อนใจ	ท่องเที่ยวเชิงอาสาสมัคร	พักผ่อนในที่พักหรือบ้านญาติ/ไม่ทำกิจกรรม	อื่นๆ
ภาคตะวันออกเฉียงเหนือ (ต่อ)											
บึงกาฬ	16.0	47.0	14.4	9.7	1.7	-	9.5	47.3	1.1	38.1	0.9
หนองบัวลำภู	22.7	33.3	3.6	2.6	1.8	0.3	1.4	31.0	-	74.6	0.2
ขอนแก่น	12.5	21.2	4.4	2.9	0.7	0.5	7.8	43.3	0.2	50.9	2.6
อุดรธานี	13.8	24.8	4.9	5.0	0.6	0.7	3.9	39.8	0.5	52.1	2.8
เลย	17.5	28.9	17.6	6.3	8.8	0.3	4.2	61.0	1.1	28.1	1.1
หนองคาย	22.9	42.8	10.1	5.3	1.8	0.2	4.6	46.0	2.3	35.6	1.0
มหาสารคาม	21.4	28.8	1.1	0.6	0.3	0.1	2.4	28.1	2.0	66.3	2.3
ร้อยเอ็ด	16.6	27.1	2.9	6.3	0.6	0.3	1.8	30.6	-	60.6	1.6
กาฬสินธุ์	15.4	25.8	10.7	4.6	1.1	1.1	1.1	32.4	0.6	61.8	1.4
สกลนคร	15.3	30.4	4.5	5.9	0.1	-	5.9	36.8	0.7	47.0	1.7
นครพนม	29.6	73.1	5.9	2.7	0.1	0.3	0.8	33.4	0.9	19.1	0.5
มุกดาหาร	22.8	42.0	8.1	5.4	1.9	-	5.4	65.0	2.1	17.5	1.5
ภาคใต้											
นครศรีธรรมราช	16.2	37.9	3.8	1.5	1.1	0.1	1.0	37.2	1.6	47.8	5.4
กระบี่	19.2	20.3	14.8	2.9	7.6	1.6	3.6	68.7	1.6	22.5	2.0
พังงา	2.7	12.9	8.3	2.9	5.4	0.8	0.8	44.8	0.2	51.4	8.3
ภูเก็ต	11.4	13.5	11.9	2.8	6.7	1.2	8.5	72.2	0.8	27.9	2.3
สุราษฎร์ธานี	5.5	15.8	5.3	2.5	4.9	1.2	5.7	51.2	0.9	48.2	5.3
ระนอง	9.5	16.6	7.4	8.0	2.3	-	10.4	56.4	-	38.0	2.4
ชุมพร	6.5	17.8	6.4	5.8	1.7	0.3	1.4	54.2	0.2	41.9	2.1
สงขลา	8.8	16.0	7.4	2.1	3.4	0.5	6.5	58.9	1.3	33.6	9.3
สตูล	5.9	11.3	12.1	1.4	11.6	1.3	3.0	61.7	1.6	25.4	7.8
ตรัง	6.6	14.7	9.7	2.3	8.3	2.0	6.9	46.7	0.6	37.5	8.9
พัทลุง	5.6	19.7	5.1	2.7	1.7	1.0	0.4	37.4	0.9	46.5	8.4
ปัตตานี	9.2	4.1	2.6	0.6	0.6	3.1	2.9	56.9	2.7	49.2	1.7
ยะลา	4.4	9.0	1.4	0.1	1.7	1.4	2.6	44.5	0.4	52.0	2.7
นราธิวาส	6.0	9.5	2.3	1.2	2.5	1.9	1.4	36.4	0.9	61.9	0.9

ตารางที่ 9 ร้อยละของประชากรที่มีอายุ 15 ปีขึ้นไปที่เดินทางท่องเที่ยว (ในรอบปี 2558) จำแนกตามกิจกรรมที่ทำระหว่างเดินทาง และจังหวัดที่เดินทางไป (ต่อ)

จังหวัดที่เดินทางไป	กิจกรรมที่ทำระหว่างเดินทาง ^{1/}										อื่นๆ
	ท่องเที่ยวเชิงศิลปวัฒนธรรม	ท่องเที่ยวเชิงศาสนา	ท่องเที่ยวเชิงอนุรักษ์/นิเวศ	ท่องเที่ยวเชิงเกษตร	ท่องเที่ยวเชิงผจญภัย	ท่องเที่ยวเชิงกีฬา	ท่องเที่ยวเชิงสุขภาพและความงาม	ท่องเที่ยวเชิงพักผ่อนหย่อนใจ	ท่องเที่ยวเชิงอาสาสมัคร	พักผ่อนในที่พักหรือบ้านญาติ/ไม่ทำกิจกรรม	
จังหวัดที่แวะระหว่างเดินทาง											
กรุงเทพมหานคร											
กรุงเทพมหานคร	7.1	7.3	3.0	0.2	0.7	-	5.0	63.3	0.7	27.5	1.7
ภาคกลาง											
สมุทรปราการ	8.9	8.9	6.5	1.0	-	-	3.2	67.1	-	23.7	-
นนทบุรี	8.6	45.1	-	2.7	-	-	7.9	45.1	-	17.1	-
ปทุมธานี	11.6	13.4	4.0	-	-	-	1.2	80.7	1.0	12.8	-
อยุธยา	23.2	43.3	2.9	0.6	0.4	-	1.1	56.1	0.8	12.8	-
อ่างทอง	12.1	55.7	-	0.2	-	-	2.8	50.7	-	5.2	-
ลพบุรี	4.6	6.8	1.7	1.2	0.1	1.2	-	66.0	-	26.8	-
สิงห์บุรี	11.3	24.2	-	0.7	-	-	2.0	76.8	-	9.8	-
ชัยนาท	11.7	29.5	18.5	3.7	2.3	1.0	5.2	54.0	0.1	9.4	-
สระบุรี	4.3	11.1	0.1	0.1	0.3	-	5.7	86.8	1.5	7.5	-
ฉะเชิงเทรา	13.2	78.4	0.7	-	-	-	-	43.3	-	3.9	-
ราชบุรี	6.6	15.6	8.8	5.3	2.1	-	11.6	79.4	-	12.1	-
กาญจนบุรี	30.5	23.1	38.5	16.1	3.1	-	4.1	46.6	-	1.4	-
สุพรรณบุรี	12.8	23.3	14.5	3.4	0.5	-	4.5	65.4	-	5.5	3.8
นครปฐม	15.7	50.0	11.8	3.4	0.3	-	0.9	60.6	-	7.3	-
สมุทรสาคร	1.8	23.4	3.7	0.6	-	-	0.5	78.9	-	5.0	-
สมุทรสงคราม	13.8	26.7	6.0	-	-	-	-	82.6	0.8	10.3	-
เพชรบุรี	6.4	17.3	4.1	1.6	0.1	0.6	4.3	83.2	1.2	7.0	-
ประจวบคีรีขันธ์	19.4	18.6	11.8	2.7	1.2	-	0.5	74.6	3.0	8.1	0.1
ภาคตะวันออก											
ชลบุรี	5.6	12.6	3.7	1.6	0.9	-	5.7	80.8	0.4	7.5	-
ระยอง	8.5	11.0	18.3	9.1	3.2	-	6.1	88.5	-	2.7	0.9
จันทบุรี	12.0	35.9	11.7	24.8	0.5	-	4.2	56.7	0.6	5.2	1.0
ตราด	-	-	-	-	-	-	-	29.8	-	70.2	-
ปราจีนบุรี	10.1	16.4	2.6	7.3	-	-	6.4	67.2	-	19.1	-
นครนายก	0.9	14.4	30.2	13.5	-	-	12.6	70.3	-	11.6	-
สระแก้ว	3.4	6.5	3.4	4.6	-	-	3.1	71.2	-	19.0	-

ตารางที่ 9 ร้อยละของประชากรที่มีอายุ 15 ปีขึ้นไปที่เดินทางท่องเที่ยว (ในรอบปี 2558) จำแนกตามกิจกรรมที่ทำระหว่างเดินทาง และจังหวัดที่เดินทางไป (ต่อ)

จังหวัดที่เดินทางไป	กิจกรรมที่ทำระหว่างเดินทาง ^{1/}										
	ท่องเที่ยวเชิงศิลปวัฒนธรรม	ท่องเที่ยวเชิงศาสนา	ท่องเที่ยวเชิงอนุรักษ์/นิเวศ	ท่องเที่ยวเชิงเกษตร	ท่องเที่ยวเชิงผจญภัย	ท่องเที่ยวเชิงกีฬา	ท่องเที่ยวเชิงสุขภาพและความงาม	ท่องเที่ยวเชิงพักผ่อนหย่อนใจ	ท่องเที่ยวเชิงอาสาสมัคร	พักผ่อนในที่พักหรือบ้านญาติ/ไม่ทำกิจกรรม	อื่นๆ
ภาคเหนือ											
เชียงใหม่	16.7	29.5	9.9	3.4	-	-	6.5	71.0	1.1	8.0	-
ลำพูน	13.8	52.7	8.8	3.1	0.3	0.7	8.0	50.0	0.6	10.4	-
ลำปาง	14.1	29.5	4.8	1.3	1.0	-	3.3	75.1	0.5	9.0	0.1
อุตรดิตถ์	4.5	10.8	0.3	-	0.4	-	7.2	64.9	0.6	27.3	-
แพร่	16.2	19.3	2.2	6.8	-	0.7	7.1	53.3	0.7	19.1	1.4
น่าน	17.4	32.2	1.4	-	-	-	-	70.2	-	8.0	-
พะเยา	25.4	26.9	10.1	1.7	0.3	-	3.7	65.0	-	15.1	-
เชียงราย	21.7	41.6	28.5	19.9	2.3	-	-	86.0	-	0.7	-
แม่ฮ่องสอน	5.3	32.9	25.3	20.0	0.8	-	4.7	84.2	1.0	8.5	-
นครสวรรค์	2.7	9.5	0.6	0.9	-	-	6.2	84.6	-	8.4	0.1
อุทัยธานี	12.5	42.1	3.9	-	1.3	1.3	-	54.1	-	11.4	-
กำแพงเพชร	20.6	12.9	5.1	1.1	-	-	0.7	79.7	-	5.8	5.1
ตาก	10.0	29.4	7.3	0.4	4.2	-	3.6	57.0	1.2	10.1	6.3
สุโขทัย	26.7	50.4	16.3	-	0.8	1.4	3.0	38.4	-	13.7	0.7
พิษณุโลก	10.4	51.4	2.5	0.6	-	-	0.5	56.1	0.2	9.0	-
พิจิตร	1.5	29.2	2.0	1.7	-	-	7.5	62.6	-	23.5	-
เพชรบูรณ์	11.3	18.2	7.1	4.7	-	-	7.9	67.6	0.4	15.1	-
ภาคตะวันออกเฉียงเหนือ											
นครราชสีมา	6.5	18.4	3.3	0.9	0.7	-	2.0	82.3	-	5.5	-
บุรีรัมย์	8.9	11.0	0.7	-	1.9	3.1	1.1	68.7	-	25.8	0.7
สุรินทร์	15.2	18.7	5.4	2.5	-	-	-	77.8	2.8	25.3	3.3
ศรีสะเกษ	17.7	58.6	1.4	8.2	-	-	-	40.1	-	-	-
อุบลราชธานี	15.5	11.5	3.3	-	3.3	-	-	77.2	-	15.1	-
ยโสธร	32.1	22.1	14.1	3.2	-	-	-	40.4	4.6	16.7	-
ชัยภูมิ	6.7	14.7	3.6	1.4	-	-	6.2	67.8	1.2	27.3	-
อำนาจเจริญ	-	51.3	-	-	-	-	-	13.1	-	35.6	-

ตารางที่ 9 ร้อยละของประชากรที่มีอายุ 15 ปีขึ้นไปที่เดินทางท่องเที่ยว (ในรอบปี 2558) จำแนกตามกิจกรรมที่ทำระหว่างเดินทาง และจังหวัดที่เดินทางไป (ต่อ)

จังหวัดที่เดินทางไป	กิจกรรมที่ทำระหว่างเดินทาง ^{1/}										
	ท่องเที่ยวเชิงศิลปวัฒนธรรม	ท่องเที่ยวเชิงศาสนา	ท่องเที่ยวเชิงอนุรักษ์/นิเวศ	ท่องเที่ยวเชิงเกษตร	ท่องเที่ยวเชิงผจญภัย	ท่องเที่ยวเชิงกีฬา	ท่องเที่ยวเชิงสุขภาพและความงาม	ท่องเที่ยวเชิงพักผ่อนหย่อนใจ	ท่องเที่ยวเชิงอาสาสมัคร	พักผ่อนในที่พักหรือบ้านญาติ/ไม่ทำกิจกรรม	อื่นๆ
ภาคตะวันออกเฉียงเหนือ (ต่อ)											
บึงกาฬ	28.2	68.1	-	-	-	-	-	71.8	-	26.4	-
หนองบัวลำภู	10.7	17.9	-	-	-	-	-	54.5	-	32.1	-
ขอนแก่น	6.6	12.1	3.4	1.9	0.3	0.3	1.6	79.5	-	16.3	-
อุดรธานี	25.3	38.2	10.3	4.2	0.2	-	4.0	56.9	-	10.1	1.3
เลย	30.2	33.2	24.6	4.2	3.0	-	7.4	65.2	-	5.7	-
หนองคาย	17.9	42.1	0.8	2.8	-	-	1.6	51.4	-	8.0	-
มหาสารคาม	12.4	14.9	-	-	-	-	-	53.2	-	26.9	-
ร้อยเอ็ด	15.6	27.8	9.4	5.1	-	-	0.5	76.5	-	11.1	0.5
กาฬสินธุ์	5.3	7.6	2.6	2.6	-	2.6	3.0	82.1	-	6.5	-
สกลนคร	8.0	63.0	2.6	-	-	-	-	22.8	-	8.8	-
นครพนม	35.0	69.0	7.9	4.4	-	-	-	27.6	-	2.2	5.9
มุกดาหาร	18.9	18.7	10.8	3.8	-	1.1	3.6	82.6	-	0.6	-
ภาคใต้											
นครศรีธรรมราช	7.4	25.2	2.1	2.0	-	1.3	2.2	68.2	-	23.3	-
กระบี่	7.8	2.9	11.9	4.2	6.0	-	2.2	83.3	-	10.8	-
พังงา	3.0	8.5	1.5	1.5	6.7	-	1.6	71.2	-	20.3	-
ภูเก็ต	-	7.6	25.3	-	-	-	-	100.0	-	-	-
สุราษฎร์ธานี	12.4	26.2	11.3	2.3	0.5	-	-	80.4	-	12.0	-
ระนอง	-	6.7	-	-	-	-	-	93.3	-	-	-
ชุมพร	9.3	11.6	7.1	3.9	-	0.2	0.5	82.1	-	12.7	0.5
สงขลา	2.8	2.4	3.0	0.2	2.3	-	2.5	92.7	-	3.5	0.6
สตูล	11.9	4.9	-	-	5.2	-	4.9	95.1	7.0	7.0	-
ตรัง	24.3	27.7	25.6	0.6	-	-	0.8	83.4	-	14.3	0.2
พัทลุง	1.9	0.4	0.6	1.1	3.0	-	4.7	77.7	-	30.9	-
ปัตตานี	-	-	-	-	-	-	-	83.7	-	16.3	-
ยะลา	-	-	-	-	-	-	-	100.0	-	-	-
นราธิวาส	-	-	-	-	-	-	-	-	-	-	-

หมายเหตุ : 1/ ตอบได้มากกว่า 1 คำตอบ

- ไม่มีข้อมูล หรือมีข้อมูลจำนวนเล็กน้อย

ตารางที่ 10 ร้อยละของประชากรที่มีอายุ 15 ปีขึ้นไปเดินทางท่องเที่ยว (ในรอบปี 2558) จำแนกตามค่าใช้จ่ายในการเดินทางท่องเที่ยวครั้ง/ทริปต่อคน
ลักษณะการเดินทาง และจังหวัดที่อยู่อาศัย

ลักษณะการเดินทาง/ จังหวัดที่อยู่อาศัย	ค่าใช้จ่ายในการเดินทางท่องเที่ยวครั้ง/ทริปต่อคน												
	รวม	ไม่เกิน 500บาท	501 - 1,000บาท	1,001 - 1,500บาท	1,501 - 2,000บาท	2,001 - 2,500บาท	2,501 - 3,000บาท	3,001 - 3,500บาท	3,501 - 4,000บาท	4,001 - 4,500บาท	4,501 - 5,000 บาท	มากกว่า 5,000 บาท	ไม่ทราบ
รวม													
กรุงเทพมหานคร													
กรุงเทพมหานคร	100.0	7.1	13.4	8.3	15.2	5.4	13.5	1.3	5.7	0.4	11.7	17.9	0.1
ภาคกลาง													
สมุทรปราการ	100.0	14.9	23.0	12.6	13.9	3.5	8.6	2.2	3.3	1.4	10.0	6.1	0.5
นนทบุรี	100.0	11.6	20.1	7.4	13.7	3.9	14.1	1.7	5.6	1.2	8.1	12.5	0.1
ปทุมธานี	100.0	25.2	21.7	13.5	12.6	5.5	7.4	1.1	2.0	0.2	5.2	5.4	0.2
อยุธยา	100.0	13.8	24.0	10.7	15.9	4.1	8.7	2.2	3.3	0.9	7.9	8.3	0.2
อ่างทอง	100.0	37.5	23.3	9.8	12.3	2.2	6.8	0.2	0.7	0.3	2.9	4.0	-
ลพบุรี	100.0	26.7	26.8	17.0	13.5	3.5	5.1	1.8	1.7	0.3	1.9	1.7	-
สิงห์บุรี	100.0	42.8	23.2	12.5	10.1	3.0	2.8	0.7	0.2	-	3.1	1.6	-
ชัยนาท	100.0	42.6	30.3	8.8	9.1	1.5	3.4	0.9	0.3	0.4	1.8	0.5	0.4
สระบุรี	100.0	28.3	23.6	8.9	12.3	2.8	6.6	1.7	2.7	1.4	3.5	8.2	-
ฉะเชิงเทรา	100.0	21.8	34.5	12.8	14.6	2.2	7.2	1.2	2.4	-	2.6	0.6	0.1
ราชบุรี	100.0	27.0	19.3	9.5	13.2	4.1	10.2	1.4	4.1	0.2	4.7	6.3	-
กาญจนบุรี	100.0	15.9	17.1	8.5	12.6	3.0	9.9	1.7	3.7	0.7	10.8	15.8	0.3
สุพรรณบุรี	100.0	34.4	24.8	12.1	12.1	2.8	6.8	0.4	1.2	-	2.5	2.8	0.1
นครปฐม	100.0	14.3	18.1	11.4	15.6	4.0	11.1	1.2	3.7	0.5	8.0	12.1	-
สมุทรสาคร	100.0	13.0	17.6	8.1	11.8	5.5	9.3	1.9	4.9	1.5	10.2	16.2	-
สมุทรสงคราม	100.0	31.3	25.2	13.8	11.0	2.3	5.6	0.6	1.8	0.1	3.0	5.1	0.2
เพชรบุรี	100.0	16.9	22.8	10.7	16.0	1.4	12.9	0.4	3.7	0.2	5.7	9.3	-
ประจวบคีรีขันธ์	100.0	14.1	20.3	9.1	17.1	3.3	9.3	1.0	3.4	-	9.1	13.3	-
ภาคตะวันออก													
ชลบุรี	100.0	4.6	12.8	10.2	17.0	5.1	14.6	3.9	9.3	0.8	10.3	11.4	-
ระยอง	100.0	3.7	11.7	7.3	14.2	4.3	13.7	1.1	6.4	0.6	10.2	26.8	-
จันทบุรี	100.0	14.7	17.8	10.5	14.5	5.3	13.0	3.6	4.0	0.3	6.3	9.5	0.5
ตราด	100.0	18.6	27.7	13.5	16.4	1.8	10.2	0.4	3.1	0.1	4.7	2.9	0.6
ปราจีนบุรี	100.0	23.0	23.7	10.4	13.4	3.2	11.3	0.9	4.4	-	4.8	4.5	0.4
นครนายก	100.0	17.3	22.5	10.4	16.8	8.1	11.0	3.7	3.0	1.2	2.8	3.2	-
สระแก้ว	100.0	31.4	22.1	12.4	14.4	3.1	5.3	1.2	1.4	-	4.7	3.5	0.5

ตารางที่ 10 ร้อยละของประชากรที่มีอายุ 15 ปีขึ้นไปเดินทางท่องเที่ยว (ในรอบปี 2558) จำแนกตามค่าใช้จ่ายในการเดินทางท่องเที่ยวครั้ง/ทริปต่อคน
ลักษณะการเดินทาง และจังหวัดที่อยู่อาศัย (ต่อ)

ลักษณะการเดินทาง/ จังหวัดที่อยู่อาศัย	ค่าใช้จ่ายในการเดินทางท่องเที่ยวครั้ง/ทริปต่อคน												
	รวม	ไม่เกิน 500บาท	501 - 1,000บาท	1,001 - 1,500บาท	1,501 - 2,000บาท	2,001 - 2,500บาท	2,501 - 3,000บาท	3,001 - 3,500บาท	3,501 - 4,000บาท	4,001 - 4,500บาท	4,501 - 5,000 บาท	มากกว่า 5,000 บาท	ไม่ทราบ
ภาคเหนือ													
เชียงใหม่	100.0	27.0	15.3	9.3	11.5	4.6	6.9	1.1	2.1	0.4	8.1	13.7	-
ลำพูน	100.0	35.5	23.4	10.9	10.2	3.3	4.9	1.4	1.5	-	4.1	4.8	-
ลำปาง	100.0	14.1	28.9	16.4	16.1	3.1	5.3	1.8	2.7	0.3	6.6	4.4	0.3
อุตรดิตถ์	100.0	23.8	23.9	10.2	14.0	5.4	6.7	1.4	2.3	-	6.1	6.1	0.1
แพร่	100.0	21.1	21.4	15.3	16.0	2.1	12.8	1.0	4.1	0.3	2.7	2.7	0.5
น่าน	100.0	8.3	8.9	3.9	19.4	2.7	22.0	1.1	4.6	0.4	12.8	15.7	0.2
พะเยา	100.0	16.0	26.1	12.3	16.1	4.2	8.5	1.8	2.7	0.2	4.9	7.0	0.2
เชียงราย	100.0	18.5	26.2	9.8	13.1	3.0	11.0	1.0	1.9	-	8.0	7.2	0.3
แม่ฮ่องสอน	100.0	3.3	7.6	7.8	15.7	6.2	23.2	2.3	3.8	0.2	14.4	15.5	-
นครสวรรค์	100.0	20.1	36.5	9.1	15.3	3.5	6.6	1.0	2.1	-	2.8	3.0	-
อุทัยธานี	100.0	25.3	27.7	14.3	11.5	2.3	4.7	1.1	2.9	0.2	4.0	5.6	0.4
กำแพงเพชร	100.0	33.6	29.4	11.8	10.8	2.2	4.6	0.8	1.0	0.4	2.7	2.5	0.2
ตาก	100.0	11.5	22.2	13.6	15.7	4.1	11.6	2.1	2.3	0.2	8.8	7.9	-
สุโขทัย	100.0	31.1	27.1	10.0	10.8	1.2	6.6	0.5	1.8	0.3	6.2	4.4	-
พิษณุโลก	100.0	38.2	28.2	10.3	10.4	2.9	3.5	0.8	2.4	-	1.6	1.7	-
พิจิตร	100.0	32.5	38.6	7.9	10.8	1.4	3.6	0.6	0.4	0.2	2.3	1.6	0.1
เพชรบูรณ์	100.0	15.4	33.3	11.6	16.3	4.0	11.2	0.7	2.0	0.1	3.8	1.3	0.3
ภาคตะวันออกเฉียงเหนือ													
นครราชสีมา	100.0	14.8	21.0	7.3	16.7	1.5	10.1	0.7	4.1	-	5.4	16.3	2.1
บุรีรัมย์	100.0	16.4	12.2	12.4	12.6	4.9	16.8	0.8	3.3	0.6	7.6	12.0	0.4
สุรินทร์	100.0	21.0	23.7	10.1	11.1	3.6	8.3	3.1	3.1	0.7	6.8	8.5	-
ศรีสะเกษ	100.0	21.0	25.4	19.3	14.8	2.9	7.7	0.8	1.6	0.1	0.8	4.3	1.3
อุบลราชธานี	100.0	16.5	18.5	13.6	18.2	2.4	13.7	2.3	4.8	0.2	5.0	4.8	-
ยโสธร	100.0	24.3	35.7	15.4	12.5	1.9	6.2	0.3	0.3	-	1.7	1.7	-
ชัยภูมิ	100.0	14.7	20.9	10.5	23.2	3.1	11.9	0.5	1.9	-	8.6	4.5	0.2
อำนาจเจริญ	100.0	28.6	25.1	12.7	16.4	2.5	5.9	0.5	1.7	0.2	2.9	3.5	-

ตารางที่ 10 ร้อยละของประชากรที่มีอายุ 15 ปีขึ้นไปที่เดินทางท่องเที่ยว (ในรอบปี 2558) จำแนกตามค่าใช้จ่ายในการเดินทางท่องเที่ยวครั้ง/ทริปต่อคน
ลักษณะการเดินทาง และจังหวัดที่อยู่อาศัย (ต่อ)

ลักษณะการเดินทาง/ จังหวัดที่อยู่อาศัย	ค่าใช้จ่ายในการเดินทางท่องเที่ยวครั้ง/ทริปต่อคน											
	รวม	ไม่เกิน 500บาท	501 - 1,000บาท	1,001 - 1,500บาท	1,501 - 2,000บาท	2,001 - 2,500บาท	2,501 - 3,000บาท	3,001 - 3,500บาท	3,501 - 4,000บาท	4,001 - 4,500บาท	4,501 - 5,000 บาท	มากกว่า 5,000 บาท

ภาคตะวันออกเฉียงเหนือ (ต่อ)

บึงกาฬ	100.0	14.4	18.2	16.5	8.6	5.4	10.1	3.8	3.0	1.3	8.9	9.8	-
หนองบัวลำภู	100.0	39.6	28.9	10.5	7.4	1.5	5.1	0.2	1.3	0.2	3.0	1.7	0.6
ขอนแก่น	100.0	16.8	22.9	9.9	10.8	2.6	15.2	3.2	5.0	0.6	6.1	6.7	0.2
อุดรธานี	100.0	32.5	18.1	5.4	11.5	3.0	10.6	0.4	1.2	-	5.6	11.1	0.6
เลย	100.0	9.0	10.1	6.9	19.4	5.6	20.5	2.4	4.9	-	13.3	7.9	-
หนองคาย	100.0	33.8	23.3	8.0	12.3	3.3	6.9	0.8	1.7	0.3	5.4	4.2	-
มหาสารคาม	100.0	33.5	29.6	14.0	9.4	2.7	5.7	0.7	1.4	0.3	1.3	1.4	-
ร้อยเอ็ด	100.0	16.6	20.2	16.1	18.4	4.0	8.6	1.4	1.6	-	8.1	5.0	-
กาฬสินธุ์	100.0	28.8	30.7	11.0	13.0	2.1	6.7	-	1.2	-	3.7	2.6	0.2
สกลนคร	100.0	19.3	26.9	9.2	12.1	1.7	11.5	2.6	4.6	0.8	5.0	6.3	-
นครพนม	100.0	20.1	26.5	8.5	11.8	3.3	9.3	0.4	4.6	0.2	5.1	10.2	-
มุกดาหาร	100.0	22.5	20.5	11.7	15.9	2.7	10.5	1.4	1.9	0.3	7.0	5.6	-

ภาคใต้

นครศรีธรรมราช	100.0	19.7	17.1	10.9	9.4	2.0	11.5	0.9	3.4	-	9.8	14.6	0.7
กระบี่	100.0	14.1	22.4	7.6	15.1	3.9	10.4	0.6	5.1	0.8	6.7	13.3	-
พังงา	100.0	18.4	19.1	13.7	12.5	2.3	11.5	1.5	2.6	0.9	5.4	12.1	-
ภูเก็ต	100.0	10.7	13.3	7.2	15.4	4.0	9.4	3.4	3.3	1.4	13.8	18.1	-
สุราษฎร์ธานี	100.0	13.8	16.8	7.4	14.6	3.1	12.3	1.4	2.2	0.8	11.0	16.1	0.5
ระนอง	100.0	15.2	24.7	10.7	22.4	3.6	8.1	1.5	1.8	-	6.7	4.9	0.4
ชุมพร	100.0	7.3	15.4	9.9	18.8	2.8	15.4	1.1	3.7	0.3	12.3	12.2	0.8
สงขลา	100.0	20.5	20.5	8.7	12.6	1.5	8.7	0.3	3.6	0.3	6.8	16.0	0.5
สตูล	100.0	32.0	25.8	7.6	14.1	1.6	5.6	0.9	1.5	-	4.0	6.6	0.3
ตรัง	100.0	25.0	26.8	7.9	11.8	3.2	10.2	0.9	2.0	-	4.4	7.8	-
พัทลุง	100.0	34.5	31.2	8.6	9.4	1.6	5.1	0.5	1.3	0.5	3.3	4.0	-
ปัตตานี	100.0	51.7	21.7	4.0	7.3	1.0	5.5	0.1	0.9	-	4.2	3.5	0.1
ยะลา	100.0	17.9	18.6	12.8	13.4	5.0	9.4	4.7	4.3	1.1	4.0	8.7	0.1
นราธิวาส	100.0	13.2	20.9	9.3	10.3	5.4	7.5	1.3	7.2	0.6	6.1	15.9	2.3

ตารางที่ 10 ร้อยละของประชากรที่มีอายุ 15 ปีขึ้นไปเดินทางท่องเที่ยว (ในรอบปี 2558) จำแนกตามค่าใช้จ่ายในการเดินทางท่องเที่ยวครั้ง/ทริปต่อคน
ลักษณะการเดินทาง และจังหวัดที่อยู่อาศัย (ต่อ)

ลักษณะการเดินทาง/ จังหวัดที่อยู่อาศัย	ค่าใช้จ่ายในการเดินทางท่องเที่ยวครั้ง/ทริปต่อคน												
	รวม	ไม่เกิน 500บาท	501 - 1,000บาท	1,001 - 1,500บาท	1,501 - 2,000บาท	2,001 - 2,500บาท	2,501 - 3,000บาท	3,001 - 3,500บาท	3,501 - 4,000บาท	4,001 - 4,500บาท	4,501 - 5,000 บาท	มากกว่า 5,000 บาท	ไม่ทราบ
ไม่พักค้างคืน													
กรุงเทพมหานคร													
กรุงเทพมหานคร	100.0	21.0	29.2	14.0	17.9	2.7	8.2	0.8	2.7	-	1.6	1.9	-
ภาคกลาง													
สมุทรปราการ	100.0	51.1	28.8	11.0	5.8	-	1.8	-	-	-	0.6	-	0.9
นนทบุรี	100.0	30.2	40.6	9.0	10.7	1.1	5.2	-	0.8	0.4	0.6	1.4	-
ปทุมธานี	100.0	43.7	28.8	14.3	5.1	0.8	3.7	0.3	0.6	0.5	0.9	0.8	0.5
อยุธยา	100.0	21.4	36.9	13.8	17.0	2.7	3.7	0.8	1.0	-	1.3	1.4	-
อ่างทอง	100.0	44.2	26.6	9.0	10.1	1.3	5.9	0.2	0.6	-	0.8	1.3	-
ลพบุรี	100.0	43.2	31.7	13.3	7.5	1.6	1.4	0.4	-	-	0.4	0.5	-
สิงห์บุรี	100.0	49.7	24.0	11.3	8.6	2.5	1.6	0.6	0.1	-	0.8	0.8	-
ชัยนาท	100.0	53.8	27.8	8.3	7.3	1.3	0.4	-	-	0.4	0.4	-	0.3
สระบุรี	100.0	44.4	25.1	6.6	8.2	2.0	3.1	1.1	0.9	0.9	1.6	6.1	-
ฉะเชิงเทรา	100.0	34.1	36.7	9.8	9.7	2.1	3.9	1.1	2.3	-	-	-	0.3
ราชบุรี	100.0	40.6	23.2	8.1	11.0	2.8	9.0	0.6	2.7	0.3	0.9	0.8	-
กาญจนบุรี	100.0	28.8	24.9	9.5	12.0	2.1	8.7	2.2	2.7	-	7.0	2.1	-
สุพรรณบุรี	100.0	48.2	26.8	11.7	7.4	0.5	3.1	0.5	-	-	1.3	0.5	-
นครปฐม	100.0	26.2	29.1	14.9	14.2	2.3	7.7	0.6	1.3	-	2.4	1.3	-
สมุทรสาคร	100.0	38.0	32.3	6.3	11.4	2.5	4.4	-	1.3	-	2.5	1.3	-
สมุทรสงคราม	100.0	41.5	27.5	14.1	9.9	2.4	3.7	-	-	0.1	0.3	0.1	0.4
เพชรบุรี	100.0	24.9	23.0	14.9	18.5	0.7	9.3	-	4.0	0.6	1.7	2.4	-
ประจวบคีรีขันธ์	100.0	29.3	27.9	10.9	14.0	1.5	7.0	-	1.8	-	4.6	3.0	-
ภาคตะวันออก													
ชลบุรี	100.0	12.9	31.4	18.6	20.9	5.9	5.9	0.3	3.3	-	0.4	0.4	-
ระยอง	100.0	7.5	25.1	13.3	21.8	6.3	11.9	1.5	4.7	-	5.1	2.8	-
จันทบุรี	100.0	31.0	30.0	12.2	9.9	0.8	6.7	-	3.6	-	2.1	2.6	1.1
ตราด	100.0	26.0	34.7	17.1	15.6	1.5	3.2	-	0.8	-	0.6	0.2	0.3
ปราจีนบุรี	100.0	38.5	29.1	12.6	9.8	0.2	6.8	1.3	1.3	-	0.2	0.2	-
นครนายก	100.0	20.5	26.1	13.7	16.2	6.8	8.1	3.3	3.1	0.9	0.6	0.7	-
สระแก้ว	100.0	40.5	31.8	13.4	5.8	1.0	2.2	-	1.7	-	1.2	1.2	1.2

ตารางที่ 10 ร้อยละของประชากรที่มีอายุ 15 ปีขึ้นไปเดินทางท่องเที่ยว (ในรอบปี 2558) จำแนกตามค่าใช้จ่ายในการเดินทางท่องเที่ยวครั้ง/ทริปต่อคน
ลักษณะการเดินทาง และจังหวัดที่อยู่อาศัย (ต่อ)

ลักษณะการเดินทาง/ จังหวัดที่อยู่อาศัย	ค่าใช้จ่ายในการเดินทางท่องเที่ยวครั้ง/ทริปต่อคน												
	รวม	ไม่เกิน 500บาท	501 - 1,000บาท	1,001 - 1,500บาท	1,501 - 2,000บาท	2,001 - 2,500บาท	2,501 - 3,000บาท	3,001 - 3,500บาท	3,501 - 4,000บาท	4,001 - 4,500บาท	4,501 - 5,000 บาท	มากกว่า 5,000 บาท	ไม่ทราบ
ภาคเหนือ													
เชียงใหม่	100.0	51.4	18.5	12.4	6.4	4.2	2.9	0.5	-	-	2.3	1.4	-
ลำพูน	100.0	49.0	28.7	10.0	6.6	2.3	1.5	-	0.2	-	1.3	0.4	-
ลำปาง	100.0	20.3	37.9	18.3	14.4	0.9	1.8	0.5	0.5	-	3.6	1.8	-
อุตรดิตถ์	100.0	47.5	26.8	6.4	10.9	1.1	2.7	1.0	-	-	1.4	2.2	-
แพร่	100.0	34.9	29.5	13.3	10.9	1.8	6.2	0.6	1.6	0.6	0.6	-	-
น่าน	100.0	30.2	31.0	7.8	11.6	4.6	9.3	-	-	-	3.9	0.8	0.8
พะเยา	100.0	20.5	33.2	12.7	15.2	4.2	6.0	0.7	2.0	-	3.1	2.4	-
เชียงราย	100.0	30.1	35.6	14.2	11.1	2.0	2.4	-	-	-	2.8	1.8	-
แม่ฮ่องสอน	100.0	10.2	16.2	4.8	10.9	10.9	25.1	-	1.4	0.7	8.2	11.6	-
นครสวรรค์	100.0	29.1	43.5	7.6	11.7	1.1	3.9	0.1	1.0	-	1.7	0.3	-
อุทัยธานี	100.0	33.4	30.7	11.3	7.9	1.4	3.0	-	2.0	-	3.5	6.4	0.4
กำแพงเพชร	100.0	48.2	30.3	6.0	7.1	2.2	2.9	0.2	0.3	0.2	1.5	0.9	0.2
ตาก	100.0	22.1	41.9	15.4	8.8	0.8	2.2	2.2	2.9	-	0.8	2.9	-
สุโขทัย	100.0	47.5	24.7	10.1	7.6	0.9	3.3	0.4	0.6	0.4	3.2	1.3	-
พิษณุโลก	100.0	66.9	20.4	5.3	5.3	1.0	1.1	-	-	-	-	-	-
พิจิตร	100.0	40.9	41.5	6.8	7.5	1.5	0.8	0.8	0.1	-	0.1	-	-
เพชรบูรณ์	100.0	24.3	42.5	11.0	11.2	2.5	5.8	0.5	1.3	0.2	0.5	0.2	-
ภาคตะวันออกเฉียงเหนือ													
นครราชสีมา	100.0	30.8	34.4	4.2	13.6	0.6	9.2	0.6	1.9	-	1.1	3.6	-
บุรีรัมย์	100.0	33.4	21.2	10.0	9.3	5.3	11.2	-	2.3	-	4.0	3.3	-
สุรินทร์	100.0	43.0	27.0	10.6	8.8	1.8	5.3	1.3	0.8	-	0.5	0.9	-
ศรีสะเกษ	100.0	30.1	32.9	17.1	11.1	2.9	3.2	-	-	-	1.1	1.6	-
อุบลราชธานี	100.0	34.7	35.6	10.2	13.8	2.4	0.9	-	1.3	-	0.9	0.2	-
ยโสธร	100.0	32.1	40.8	14.7	6.2	0.8	3.8	0.1	-	-	1.1	0.4	-
ชัยภูมิ	100.0	27.5	20.4	8.1	23.2	2.1	11.2	-	1.0	-	5.8	0.7	-
อำนาจเจริญ	100.0	36.8	29.3	11.9	13.8	1.5	2.9	0.4	1.5	-	0.6	1.3	-

ตารางที่ 10 ร้อยละของประชากรที่มีอายุ 15 ปีขึ้นไปเดินทางท่องเที่ยว (ในรอบปี 2558) จำแนกตามค่าใช้จ่ายในการเดินทางท่องเที่ยวครั้ง/ทริปต่อคน
ลักษณะการเดินทาง และจังหวัดที่อยู่อาศัย (ต่อ)

ลักษณะการเดินทาง/ จังหวัดที่อยู่อาศัย	ค่าใช้จ่ายในการเดินทางท่องเที่ยวครั้ง/ทริปต่อคน											
	รวม	ไม่เกิน 500บาท	501 - 1,000บาท	1,001 - 1,500บาท	1,501 - 2,000บาท	2,001 - 2,500บาท	2,501 - 3,000บาท	3,001 - 3,500บาท	3,501 - 4,000บาท	4,001 - 4,500บาท	4,501 - 5,000 บาท	มากกว่า 5,000 บาท

ภาคตะวันออกเฉียงเหนือ (ต่อ)

บึงกาฬ	100.0	19.5	27.2	18.5	8.8	4.8	6.6	5.2	1.5	0.3	5.1	2.5	-
หนองบัวลำภู	100.0	50.3	30.5	8.7	4.3	0.4	3.8	-	0.5	-	0.5	1.0	-
ขอนแก่น	100.0	34.5	31.9	10.8	11.3	1.8	3.2	1.0	1.1	-	2.2	2.2	-
อุดรธานี	100.0	49.8	24.0	7.4	6.9	2.0	7.9	-	-	-	-	2.0	-
เลย	100.0	11.3	15.9	5.5	11.3	6.7	31.2	-	5.9	-	11.3	0.9	-
หนองคาย	100.0	50.3	28.7	5.3	11.8	1.3	1.9	-	-	-	0.7	-	-
มหาสารคาม	100.0	47.3	33.5	11.0	5.1	0.7	1.3	-	-	0.5	0.1	0.5	-
ร้อยเอ็ด	100.0	22.8	27.8	14.9	19.2	3.6	5.0	0.3	0.5	-	4.7	1.2	-
กาฬสินธุ์	100.0	36.0	35.9	11.1	8.6	0.8	4.9	-	0.3	-	1.0	1.1	0.3
สกลนคร	100.0	24.5	32.6	8.1	10.9	1.6	10.9	1.8	3.4	-	3.5	2.7	-
นครพนม	100.0	29.6	38.5	11.0	9.1	1.9	3.6	-	2.6	-	1.4	2.3	-
มุกดาหาร	100.0	29.9	26.0	13.5	15.3	2.3	7.3	0.4	1.1	-	2.3	1.9	-

ภาคใต้

นครศรีธรรมราช	100.0	31.3	31.3	16.6	6.0	2.2	7.1	-	2.4	-	1.5	1.6	-
กระบี่	100.0	21.3	29.7	10.9	17.7	4.9	4.4	0.2	4.6	0.8	4.1	1.4	-
พังงา	100.0	23.2	23.8	17.8	14.2	1.7	11.8	1.0	2.7	-	2.0	1.8	-
ภูเก็ต	100.0	46.9	22.8	11.9	6.6	2.6	6.6	1.3	1.3	-	-	-	-
สุราษฎร์ธานี	100.0	28.0	27.6	8.5	17.6	2.8	8.6	0.5	0.5	-	5.4	0.5	-
ระนอง	100.0	25.8	35.3	9.7	15.5	4.2	5.7	0.4	0.6	-	1.8	1.0	-
ชุมพร	100.0	21.1	20.9	12.6	23.5	1.7	8.4	-	1.7	-	4.3	5.8	-
สงขลา	100.0	39.3	32.0	6.8	10.9	2.1	3.4	-	0.7	-	1.4	3.4	-
สตูล	100.0	44.7	30.4	5.9	10.5	2.0	3.2	0.6	0.6	-	1.1	1.0	-
ตรัง	100.0	38.1	36.5	6.7	8.9	3.3	3.2	1.1	1.1	-	1.1	-	-
พัทลุง	100.0	44.8	35.9	9.3	4.7	1.2	2.4	-	0.2	0.2	0.6	0.7	-
ปัตตานี	100.0	65.7	21.0	1.9	5.2	1.0	3.1	0.1	0.1	-	1.2	0.7	-
ยะลา	100.0	23.6	21.1	13.6	14.1	5.4	8.7	5.7	2.4	1.4	2.0	2.0	-
นราธิวาส	100.0	22.2	32.8	8.9	10.6	3.8	7.1	1.3	7.5	1.0	1.6	3.2	-

ตารางที่ 10 ร้อยละของประชากรที่มีอายุ 15 ปีขึ้นไปเดินทางท่องเที่ยว (ในรอบปี 2558) จำแนกตามค่าใช้จ่ายในการเดินทางท่องเที่ยวครั้ง/ทริปต่อคน
ลักษณะการเดินทาง และจังหวัดที่อยู่อาศัย (ต่อ)

ลักษณะการเดินทาง/ จังหวัดที่อยู่อาศัย	ค่าใช้จ่ายในการเดินทางท่องเที่ยวครั้ง/ทริปต่อคน												
	รวม	ไม่เกิน 500บาท	501 - 1,000บาท	1,001 - 1,500บาท	1,501 - 2,000บาท	2,001 - 2,500บาท	2,501 - 3,000บาท	3,001 - 3,500บาท	3,501 - 4,000บาท	4,001 - 4,500บาท	4,501 - 5,000 บาท	มากกว่า 5,000 บาท	ไม่ทราบ
พักค้างคืน													
กรุงเทพมหานคร													
กรุงเทพมหานคร	100.0	3.3	9.1	6.8	14.4	6.2	15.0	1.4	6.5	0.5	14.4	22.3	0.1
ภาคกลาง													
สมุทรปราการ	100.0	5.8	21.4	12.9	15.9	4.4	10.3	2.8	4.1	1.8	12.4	7.7	0.5
นนทบุรี	100.0	2.0	9.5	6.5	15.4	5.4	18.7	2.5	8.0	1.6	12.0	18.2	0.2
ปทุมธานี	100.0	11.5	16.5	13.0	18.2	8.9	10.2	1.6	3.0	-	8.3	8.8	-
อยุธยา	100.0	6.4	11.4	7.7	14.8	5.4	13.5	3.5	5.7	1.7	14.4	15.1	0.4
อ่างทอง	100.0	25.0	17.1	11.4	16.4	3.8	8.3	-	1.0	1.0	6.8	9.2	-
ลพบุรี	100.0	9.2	21.6	21.0	19.9	5.4	9.1	3.3	3.6	0.5	3.5	2.9	-
สิงห์บุรี	100.0	23.2	21.0	16.0	14.3	4.5	6.3	0.9	0.4	-	9.5	3.9	-
ชัยนาท	100.0	26.0	33.9	9.5	11.7	1.8	7.9	2.2	0.8	0.5	4.0	1.2	0.5
สระบุรี	100.0	13.4	22.2	10.9	16.2	3.5	9.8	2.4	4.3	1.8	5.3	10.2	-
ฉะเชิงเทรา	100.0	5.1	31.5	16.7	21.3	2.3	11.7	1.4	2.6	-	6.0	1.4	-
ราชบุรี	100.0	9.7	14.2	11.3	15.9	5.8	11.9	2.4	5.9	-	9.6	13.3	-
กาญจนบุรี	100.0	4.6	10.5	7.6	13.1	3.8	10.8	1.3	4.6	1.3	14.2	27.7	0.5
สุพรรณบุรี	100.0	17.9	22.5	12.5	17.6	5.5	11.2	0.3	2.7	-	4.0	5.5	0.3
นครปฐม	100.0	4.8	9.3	8.6	16.7	5.3	13.8	1.7	5.7	0.9	12.5	20.7	-
สมุทรสาคร	100.0	3.4	11.9	8.8	12.0	6.6	11.2	2.7	6.3	2.0	13.2	21.9	-
สมุทรสงคราม	100.0	13.1	21.1	13.2	12.8	2.0	9.1	1.6	5.1	-	7.9	14.1	-
เพชรบุรี	100.0	9.2	22.5	6.8	13.6	2.1	16.3	0.7	3.4	-	9.5	15.9	-
ประจวบคีรีขันธ์	100.0	6.5	16.5	8.1	18.6	4.2	10.4	1.6	4.3	-	11.3	18.5	-
ภาคตะวันออก													
ชลบุรี	100.0	0.9	4.3	6.4	15.2	4.7	18.5	5.6	12.1	1.1	14.8	16.4	-
ระยอง	100.0	1.9	5.3	4.5	10.5	3.4	14.6	1.0	7.3	0.7	12.6	38.2	-
จันทบุรี	100.0	8.5	13.3	9.9	16.2	7.0	15.4	5.0	4.1	0.4	7.8	12.1	0.3
ตราด	100.0	9.0	18.4	8.9	17.5	2.3	19.1	1.0	6.1	0.2	9.9	6.5	1.1
ปราจีนบุรี	100.0	10.5	19.2	8.6	16.3	5.7	15.0	0.7	7.0	-	8.5	8.0	0.5
นครนายก	100.0	10.9	15.3	3.9	17.9	10.7	16.6	4.5	3.0	1.7	7.2	8.3	-
สระแก้ว	100.0	28.0	18.4	12.1	17.6	3.9	6.6	1.6	1.3	-	6.0	4.3	0.2

ตารางที่ 10 ร้อยละของประชากรที่มีอายุ 15 ปีขึ้นไปเดินทางท่องเที่ยว (ในรอบปี 2558) จำแนกตามค่าใช้จ่ายในการเดินทางท่องเที่ยวครั้ง/ทริปต่อคน
ลักษณะการเดินทาง และจังหวัดที่อยู่อาศัย (ต่อ)

ลักษณะการเดินทาง/ จังหวัดที่อยู่อาศัย	ค่าใช้จ่ายในการเดินทางท่องเที่ยวครั้ง/ทริปต่อคน												
	รวม	ไม่เกิน 500บาท	501 - 1,000บาท	1,001 - 1,500บาท	1,501 - 2,000บาท	2,001 - 2,500บาท	2,501 - 3,000บาท	3,001 - 3,500บาท	3,501 - 4,000บาท	4,001 - 4,500บาท	4,501 - 5,000 บาท	มากกว่า 5,000 บาท	ไม่ทราบ
ภาคเหนือ													
เชียงใหม่	100.0	9.7	13.0	7.1	15.1	4.9	9.8	1.5	3.6	0.7	12.3	22.3	-
ลำพูน	100.0	8.4	12.5	12.5	17.6	5.3	11.9	4.2	4.2	-	9.6	13.8	-
ลำปาง	100.0	5.2	16.4	14.0	18.4	6.2	10.2	3.8	5.7	0.6	10.9	8.0	0.6
อุตรดิตถ์	100.0	11.9	22.4	12.1	15.5	7.6	8.7	1.7	3.4	-	8.5	8.1	0.1
แพร่	100.0	13.2	16.8	16.4	19.0	2.3	16.5	1.2	5.6	-	3.9	4.3	0.8
น่าน	100.0	5.0	5.7	3.3	20.6	2.4	23.8	1.3	5.3	0.5	14.2	17.9	-
พะเยา	100.0	9.4	15.7	11.9	17.4	4.2	12.1	3.5	3.7	0.4	7.6	13.7	0.4
เชียงราย	100.0	9.4	18.8	6.5	14.7	3.9	17.7	1.7	3.5	-	12.1	11.4	0.3
แม่ฮ่องสอน	100.0	2.4	6.4	8.2	16.3	5.6	23.0	2.6	4.1	0.2	15.2	16.0	-
นครสวรรค์	100.0	9.8	28.4	10.9	19.4	6.2	9.6	2.1	3.3	-	4.2	6.1	-
อุทัยธานี	100.0	12.3	23.1	19.0	17.3	3.7	7.5	2.9	4.2	0.6	4.6	4.2	0.6
กำแพงเพชร	100.0	18.2	28.3	18.0	14.8	2.3	6.4	1.5	1.7	0.6	4.0	4.2	-
ตาก	100.0	8.0	15.8	13.0	18.0	5.2	14.7	2.1	2.1	0.3	11.3	9.5	-
สุโขทัย	100.0	11.2	30.0	9.8	14.7	1.6	10.7	0.4	3.3	0.3	9.8	8.2	-
พิษณุโลก	100.0	21.2	32.7	13.3	13.4	4.0	4.9	1.3	3.8	-	2.6	2.8	-
พิจิตร	100.0	13.9	32.0	10.4	18.0	1.3	9.7	-	1.1	0.8	7.3	5.2	0.3
เพชรบูรณ์	100.0	8.5	26.3	12.0	20.2	5.1	15.3	1.0	2.5	-	6.2	2.2	0.7
ภาคตะวันออกเฉียงเหนือ													
นครราชสีมา	100.0	9.0	16.0	8.5	17.9	1.8	10.4	0.7	5.0	-	6.9	20.9	2.9
บุรีรัมย์	100.0	6.7	7.1	13.8	14.5	4.7	20.0	1.3	3.9	0.9	9.8	16.9	0.4
สุรินทร์	100.0	6.7	21.4	9.8	12.6	4.8	10.2	4.2	4.7	1.2	10.9	13.5	-
ศรีสะเกษ	100.0	12.2	18.2	21.4	18.3	2.8	12.0	1.5	3.1	0.3	0.7	6.9	2.6
อุบลราชธานี	100.0	7.4	9.9	15.3	20.3	2.5	20.1	3.5	6.5	0.3	7.1	7.1	-
ยโสธร	100.0	5.8	23.6	17.0	27.4	4.5	12.0	0.7	1.0	-	3.2	4.8	-
ชัยภูมิ	100.0	7.0	21.3	12.0	23.1	3.7	12.4	0.6	2.5	-	10.3	6.9	0.2
อำนาจเจริญ	100.0	16.2	18.8	14.0	20.3	4.1	10.4	0.6	1.9	0.4	6.3	7.0	-

ตารางที่ 10 ร้อยละของประชากรที่มีอายุ 15 ปีขึ้นไปที่เดินทางท่องเที่ยว (ในรอบปี 2558) จำแนกตามค่าใช้จ่ายในการเดินทางท่องเที่ยวครั้ง/ทริปต่อคน
ลักษณะการเดินทาง และจังหวัดที่อยู่อาศัย (ต่อ)

ลักษณะการเดินทาง/ จังหวัดที่อยู่อาศัย	ค่าใช้จ่ายในการเดินทางท่องเที่ยวครั้ง/ทริปต่อคน												
	รวม	ไม่เกิน 500บาท	501 - 1,000บาท	1,001 - 1,500บาท	1,501 - 2,000บาท	2,001 - 2,500บาท	2,501 - 3,000บาท	3,001 - 3,500บาท	3,501 - 4,000บาท	4,001 - 4,500บาท	4,501 - 5,000 บาท	มากกว่า 5,000 บาท	ไม่ทราบ
ภาคตะวันออกเฉียงเหนือ (ต่อ)													
บึงกาฬ	100.0	9.6	9.4	14.6	8.4	6.0	13.4	2.5	4.4	2.4	12.6	16.7	-
หนองบัวลำภู	100.0	24.6	26.6	13.0	11.8	3.1	6.8	0.4	2.5	0.6	6.4	2.7	1.5
ขอนแก่น	100.0	6.0	17.5	9.3	10.5	3.0	22.6	4.5	7.4	1.0	8.4	9.5	0.3
อุดรธานี	100.0	16.7	12.6	3.4	15.8	3.9	13.1	0.8	2.3	-	10.8	19.5	1.1
เลย	100.0	7.9	7.3	7.6	23.4	5.0	15.2	3.6	4.3	-	14.3	11.4	-
หนองคาย	100.0	20.3	18.9	10.1	12.6	4.9	11.0	1.5	3.2	0.6	9.3	7.6	-
มหาสารคาม	100.0	13.2	24.0	18.3	15.6	5.5	12.2	1.7	3.5	0.2	3.1	2.7	-
ร้อยเอ็ด	100.0	8.2	9.8	17.6	17.4	4.6	13.4	2.9	3.1	-	12.8	10.2	-
กาฬสินธุ์	100.0	19.3	23.7	10.8	19.0	3.9	9.1	-	2.4	-	7.3	4.5	-
สกลนคร	100.0	8.3	14.6	11.7	14.6	1.9	12.7	4.5	7.1	2.3	8.3	14.0	-
นครพนม	100.0	9.7	13.3	5.8	14.8	4.9	15.4	0.9	6.8	0.3	9.1	19.0	-
มุกดาหาร	100.0	5.5	8.0	7.4	17.1	3.6	17.9	3.6	3.7	0.9	18.1	14.2	-
ภาคใต้													
นครศรีธรรมราช	100.0	14.1	10.3	8.2	11.0	2.0	13.5	1.3	3.9	-	13.8	20.8	1.1
กระบี่	100.0	8.3	16.7	5.0	13.0	3.1	15.1	1.0	5.4	0.8	8.8	22.8	-
พังงา	100.0	14.3	14.9	10.1	11.1	2.9	11.3	2.0	2.5	1.5	8.5	20.9	-
ภูเก็ต	100.0	5.9	12.0	6.6	16.6	4.2	9.8	3.7	3.6	1.5	15.7	20.4	-
สุราษฎร์ธานี	100.0	4.4	9.6	6.7	12.7	3.3	14.7	2.0	3.4	1.4	14.7	26.4	0.7
ระนอง	100.0	6.4	15.9	11.5	28.2	3.1	10.0	2.3	2.9	-	10.8	8.2	0.7
ชุมพร	100.0	4.2	14.2	9.3	17.7	3.0	17.0	1.3	4.2	0.4	14.1	13.6	1.0
สงขลา	100.0	10.1	14.2	9.8	13.5	1.1	11.7	0.4	5.3	0.4	9.8	22.9	0.8
สตูล	100.0	13.0	18.9	10.1	19.5	1.0	9.2	1.2	2.9	-	8.4	15.1	0.7
ตรัง	100.0	11.9	17.2	9.0	14.7	3.1	17.2	0.7	2.9	-	7.7	15.6	-
พัทลุง	100.0	14.0	21.6	7.2	18.7	2.4	10.7	1.4	3.4	0.9	9.1	10.6	-
ปัตตานี	100.0	14.8	23.4	9.5	13.0	0.9	11.8	0.2	2.8	-	12.3	11.1	0.2
ยะลา	100.0	8.3	14.5	11.5	12.3	4.5	10.7	3.0	7.4	0.6	7.3	19.6	0.3
นราธิวาส	100.0	5.2	10.4	9.7	10.1	6.7	8.0	1.5	7.0	-	10.1	27.0	4.3

หมายเหตุ : - ไม่มีข้อมูล หรือมีข้อมูลจำนวนเล็กน้อย

ตารางที่ 11 ค่าใช้จ่ายในการเดินทางครั้ง/ทริปเฉลี่ยต่อคน (ในรอบปี 2558) จำแนกตามลักษณะการเดินทาง และจังหวัดที่อยู่อาศัย

ค่าใช้จ่ายเฉลี่ยต่อคน (บาท)

ลักษณะการเดินทาง/จังหวัดที่อยู่อาศัย	รวม	ลักษณะการเดินทาง	
		ไม่พักค้างคืน	พักค้างคืน
กรุงเทพมหานคร			
กรุงเทพมหานคร	3,984	1,573	4,642
ภาคกลาง			
สมุทรปราการ	2,435	842	2,834
นนทบุรี	3,041	1,307	3,939
ปทุมธานี	2,056	1,077	2,779
อยุธยา	2,479	1,369	3,566
อ่างทอง	1,571	1,115	2,429
ลพบุรี	1,540	995	2,114
สิงห์บุรี	1,245	957	2,051
ชัยนาท	1,063	778	1,484
สระบุรี	2,235	1,540	2,876
ฉะเชิงเทรา	1,493	1,135	1,976
ราชบุรี	2,355	1,291	3,714
กาญจนบุรี	3,459	1,723	4,968
สุพรรณบุรี	1,562	987	2,246
นครปฐม	3,179	1,501	4,513
สมุทรสาคร	3,602	1,404	4,448
สมุทรสงคราม	1,815	1,024	3,241
เพชรบุรี	2,574	1,720	3,379
ประจวบคีรีขันธ์	3,593	1,641	4,578
ภาคตะวันออก			
ชลบุรี	3,432	1,629	4,252
ระยอง	4,703	2,132	5,933
จันทบุรี	2,742	1,488	3,214
ตราด	1,875	1,184	2,763
ปราจีนบุรี	2,205	1,138	3,063
นครนายก	1,993	1,565	2,824
สระแก้ว	1,776	1,024	2,062

ตารางที่ 11 ค่าใช้จ่ายในการเดินทางครั้ง/ทริปเฉลี่ยต่อคน (ในรอบปี 2558) จำแนกตามลักษณะการเดินทาง และจังหวัดที่อยู่อาศัย (ต่อ)

ค่าใช้จ่ายเฉลี่ยต่อคน (บาท)

ลักษณะการเดินทาง/จังหวัดที่อยู่อาศัย	รวม	ลักษณะการเดินทาง	
		ไม่พักค้างคืน	พักค้างคืน
ภาคเหนือ			
เชียงใหม่	3,191	1,290	4,537
ลำพูน	1,743	959	3,324
ลำปาง	2,088	1,478	2,940
อุตรดิตถ์	2,174	1,129	2,694
แพร่	1,910	1,201	2,318
น่าน	4,167	1,457	4,567
พะเยา	2,323	1,608	3,357
เชียงราย	2,276	1,376	2,975
แม่ฮ่องสอน	4,603	6,124	4,402
นครสวรรค์	1,711	1,197	2,303
อุทัยธานี	1,835	1,626	2,175
กำแพงเพชร	1,522	1,006	2,064
ตาก	2,745	1,469	3,155
สุโขทัย	1,859	1,109	2,771
พิษณุโลก	1,307	677	1,684
พิจิตร	1,239	863	2,071
เพชรบูรณ์	1,888	1,211	2,409
ภาคตะวันออกเฉียงเหนือ			
นครราชสีมา	3,609	1,838	4,256
บุรีรัมย์	3,136	1,711	3,956
สุรินทร์	2,568	1,104	3,525
ศรีสะเกษ	2,208	1,244	3,134
อุบลราชธานี	2,258	1,121	2,824
ยโสธร	1,419	1,058	2,275
ชัยภูมิ	2,367	1,669	2,790
อำนาจเจริญ	1,726	1,223	2,494

ตารางที่ 11 ค่าใช้จ่ายในการเดินทางครั้ง/ทริปเฉลี่ยต่อคน (ในรอบปี 2558) จำแนกตามลักษณะการเดินทาง และจังหวัดที่อยู่อาศัย (ต่อ)

ค่าใช้จ่ายเฉลี่ยต่อคน (บาท)

ลักษณะการเดินทาง/จังหวัดที่อยู่อาศัย	รวม	ลักษณะการเดินทาง	
		ไม่พักค้างคืน	พักค้างคืน
ภาคตะวันออกเฉียงเหนือ (ต่อ)			
บึงกาฬ	2,978	1,896	4,008
หนองบัวลำภู	1,351	1,077	1,734
ขอนแก่น	2,523	1,365	3,232
อุดรธานี	2,946	1,299	4,472
เลย	3,439	2,581	3,856
หนองคาย	1,970	871	2,870
มหาสารคาม	1,375	880	2,095
ร้อยเอ็ด	2,353	1,577	3,411
กาฬสินธุ์	1,632	1,220	2,194
สกลนคร	2,307	1,711	3,577
นครพนม	2,670	1,423	4,039
มุกดาหาร	2,512	1,544	4,772
ภาคใต้			
นครศรีธรรมราช	4,668	1,470	6,200
กระบี่	5,349	1,737	8,212
พังงา	3,681	1,643	5,467
ภูเก็ต	3,788	1,101	4,151
สุราษฎร์ธานี	3,929	1,513	5,523
ระนอง	2,315	1,418	3,065
ชุมพร	3,555	1,933	3,921
สงขลา	3,905	1,477	5,241
สตูล	2,112	1,074	3,676
ตรัง	2,250	1,090	3,409
พัทลุง	1,669	920	3,187
ปัตตานี	1,555	846	3,421
ยะลา	2,636	1,838	3,952
นราธิวาส	3,597	1,867	5,121

ตารางที่ 12 ร้อยละของประชากรที่มีอายุ 15 ปีขึ้นไปที่เดินทางท่องเที่ยว (ในรอบปี 2558) จำแนกตามการจัดการเดินทาง
ลักษณะการเดินทาง และจังหวัดที่อยู่อาศัย

ลักษณะการเดินทาง/ จังหวัดที่อยู่อาศัย	การจัดการเดินทาง					
	รวม	จัดการเดินทางเอง ทั้งหมด	จัดการเดินทางเอง และให้บริษัทนำเที่ยว จัดการในบางส่วน	มีหน่วยงาน/ คณะจัดการให้	จัดการเดินทางผ่าน บริษัทนำเที่ยวทั้งหมด	อื่นๆ
รวม						
กรุงเทพมหานคร						
กรุงเทพมหานคร	100.0	96.5	0.6	2.0	0.8	0.1
ภาคกลาง						
สมุทรปราการ	100.0	97.9	0.2	1.7	0.2	-
นนทบุรี	100.0	94.3	0.5	5.0	0.2	-
ปทุมธานี	100.0	94.9	0.3	4.0	0.8	-
อยุธยา	100.0	96.3	-	3.5	0.2	-
อ่างทอง	100.0	90.9	0.5	8.3	0.3	-
ลพบุรี	100.0	91.9	0.3	7.8	-	-
สิงห์บุรี	100.0	88.4	0.2	10.8	0.4	0.2
ชัยนาท	100.0	89.7	-	10.0	0.2	0.1
สระบุรี	100.0	90.8	0.1	8.8	0.3	-
ฉะเชิงเทรา	100.0	93.8	-	6.2	-	-
ราชบุรี	100.0	86.8	0.8	11.8	0.6	-
กาญจนบุรี	100.0	86.2	-	13.3	0.5	-
สุพรรณบุรี	100.0	79.9	0.3	19.7	0.1	-
นครปฐม	100.0	92.8	0.6	5.6	1.0	-
สมุทรสาคร	100.0	95.8	0.3	3.7	0.2	-
สมุทรสงคราม	100.0	86.4	0.1	10.3	3.2	-
เพชรบุรี	100.0	89.3	-	10.1	0.4	0.2
ประจวบคีรีขันธ์	100.0	88.3	0.7	9.5	1.5	-
ภาคตะวันออก						
ชลบุรี	100.0	96.6	-	3.0	0.4	-
ระยอง	100.0	92.5	0.2	6.6	0.7	-
จันทบุรี	100.0	86.1	0.7	11.9	1.3	-
ตราด	100.0	92.4	0.2	6.9	0.5	-
ปราจีนบุรี	100.0	91.5	0.3	7.3	0.9	-
นครนายก	100.0	87.6	-	12.0	0.4	-
สระแก้ว	100.0	94.9	-	4.6	0.5	-

ตารางที่ 12 ร้อยละของประชากรที่มีอายุ 15 ปีขึ้นไปที่เดินทางท่องเที่ยว (ในรอบปี 2558) จำแนกตามการจัดการเดินทาง
ลักษณะการเดินทาง และจังหวัดที่อยู่อาศัย (ต่อ)

ลักษณะการเดินทาง/ จังหวัดที่อยู่อาศัย	การจัดการเดินทาง					
	รวม	จัดการเดินทางเอง ทั้งหมด	จัดการเดินทางเอง และให้บริษัทนำเที่ยว จัดการในบางส่วน	มีหน่วยงาน/ คณะจัดการให้	จัดการเดินทางผ่าน บริษัทนำเที่ยวทั้งหมด	อื่นๆ
ภาคเหนือ						
เชียงใหม่	100.0	84.4	0.4	13.6	1.4	0.2
ลำพูน	100.0	94.8	-	5.2	-	-
ลำปาง	100.0	92.9	0.3	6.3	0.5	-
อุตรดิตถ์	100.0	85.2	0.2	14.2	0.3	0.1
แพร่	100.0	90.6	0.3	9.1	-	-
น่าน	100.0	77.4	0.6	20.8	0.8	0.4
พะเยา	100.0	91.9	0.3	7.8	-	-
เชียงราย	100.0	86.1	1.8	11.8	0.3	-
แม่ฮ่องสอน	100.0	82.8	-	17.1	0.1	-
นครสวรรค์	100.0	93.0	0.4	6.0	0.6	-
อุทัยธานี	100.0	91.5	0.3	7.8	0.4	-
กำแพงเพชร	100.0	92.7	-	7.2	0.1	-
ตาก	100.0	82.4	0.4	17.0	0.2	-
สุโขทัย	100.0	91.0	0.3	8.1	0.6	-
พิษณุโลก	100.0	90.9	0.3	8.6	0.2	-
พิจิตร	100.0	97.6	0.3	2.1	-	-
เพชรบูรณ์	100.0	87.8	0.5	11.7	-	-
ภาคตะวันออกเฉียงเหนือ						
นครราชสีมา	100.0	84.5	1.7	12.8	1.0	-
บุรีรัมย์	100.0	87.3	-	12.7	-	-
สุรินทร์	100.0	75.8	0.5	23.3	0.4	-
ศรีสะเกษ	100.0	82.2	0.2	17.6	-	-
อุบลราชธานี	100.0	79.4	0.3	19.9	0.4	-
ยโสธร	100.0	88.7	-	11.2	0.1	-
ชัยภูมิ	100.0	81.9	1.0	17.0	0.1	-
อำนาจเจริญ	100.0	84.0	-	16.0	-	-

ตารางที่ 12 ร้อยละของประชากรที่มีอายุ 15 ปีขึ้นไปที่เดินทางท่องเที่ยว (ในรอบปี 2558) จำแนกตามการจัดการเดินทาง
ลักษณะการเดินทาง และจังหวัดที่อยู่อาศัย (ต่อ)

ลักษณะการเดินทาง/ จังหวัดที่อยู่อาศัย	การจัดการเดินทาง					
	รวม	จัดการเดินทางเอง ทั้งหมด	จัดการเดินทางเอง และให้บริษัทนำเที่ยว จัดการในบางส่วน	มีหน่วยงาน/ คณะจัดการให้	จัดการเดินทางผ่าน บริษัทนำเที่ยวทั้งหมด	อื่นๆ
ภาคตะวันออกเฉียงเหนือ (ต่อ)						
บึงกาฬ	100.0	91.5	-	8.5	-	-
หนองบัวลำภู	100.0	91.1	0.2	8.7	-	-
ขอนแก่น	100.0	87.7	0.5	11.1	0.7	-
อุดรธานี	100.0	85.2	0.4	14.4	-	-
เลย	100.0	91.1	0.3	8.6	-	-
หนองคาย	100.0	86.7	-	13.3	-	-
มหาสารคาม	100.0	88.2	0.5	11.1	0.2	-
ร้อยเอ็ด	100.0	86.0	0.4	13.1	0.3	0.2
กาฬสินธุ์	100.0	86.6	0.4	12.4	0.4	0.2
สกลนคร	100.0	89.0	1.3	9.2	0.5	-
นครพนม	100.0	89.3	0.6	10.0	0.1	-
มุกดาหาร	100.0	88.2	0.3	11.5	-	-
ภาคใต้						
นครศรีธรรมราช	100.0	89.7	0.1	9.3	0.9	-
กระบี่	100.0	90.1	0.4	9.5	-	-
พังงา	100.0	94.4	0.1	4.2	1.3	-
ภูเก็ต	100.0	97.6	-	2.4	-	-
สุราษฎร์ธานี	100.0	92.8	1.2	5.1	0.9	-
ระนอง	100.0	96.4	0.1	3.4	0.1	-
ชุมพร	100.0	91.1	0.5	7.8	0.6	-
สงขลา	100.0	83.6	1.0	14.2	1.2	-
สตูล	100.0	87.0	1.1	11.8	0.1	-
ตรัง	100.0	87.1	0.7	11.7	0.5	-
พัทลุง	100.0	88.8	-	11.0	0.2	-
ปัตตานี	100.0	92.7	0.7	6.5	0.1	-
ยะลา	100.0	91.6	1.4	6.1	0.9	-
นราธิวาส	100.0	76.3	1.2	21.8	0.7	-

ตารางที่ 12 ร้อยละของประชากรที่มีอายุ 15 ปีขึ้นไปที่เดินทางท่องเที่ยว (ในรอบปี 2558) จำแนกตามการจัดการเดินทาง
ลักษณะการเดินทาง และจังหวัดที่อยู่อาศัย (ต่อ)

ลักษณะการเดินทาง/ จังหวัดที่อยู่อาศัย	การจัดการเดินทาง					
	รวม	จัดการเดินทางเอง ทั้งหมด	จัดการเดินทางเอง และให้บริษัทนำเที่ยว จัดการในบางส่วน	มีหน่วยงาน/ คณะจัดการให้	จัดการเดินทางผ่าน บริษัทนำเที่ยวทั้งหมด	อื่นๆ
ไม่พักค้างคืน						
กรุงเทพมหานคร						
กรุงเทพมหานคร	100.0	98.1	-	1.9	-	-
ภาคกลาง						
สมุทรปราการ	100.0	100.0	-	-	-	-
นนทบุรี	100.0	95.0	-	5.0	-	-
ปทุมธานี	100.0	96.0	-	3.5	0.5	-
อยุธยา	100.0	97.2	-	2.8	-	-
อ่างทอง	100.0	94.7	-	5.3	-	-
ลพบุรี	100.0	93.5	0.5	6.0	-	-
สิงห์บุรี	100.0	90.8	-	8.8	0.1	0.3
ชัยนาท	100.0	93.3	-	6.5	-	0.2
สระบุรี	100.0	92.2	0.3	7.5	-	-
ฉะเชิงเทรา	100.0	96.4	-	3.6	-	-
ราชบุรี	100.0	89.9	-	9.8	0.3	-
กาญจนบุรี	100.0	93.8	-	6.2	-	-
สุพรรณบุรี	100.0	82.9	-	17.1	-	-
นครปฐม	100.0	91.7	0.6	5.9	1.8	-
สมุทรสาคร	100.0	97.5	-	2.5	-	-
สมุทรสงคราม	100.0	91.4	0.1	7.5	1.0	-
เพชรบุรี	100.0	87.6	-	11.7	0.7	-
ประจวบคีรีขันธ์	100.0	89.1	0.6	8.5	1.8	-
ภาคตะวันออก						
ชลบุรี	100.0	97.5	-	2.5	-	-
ระยอง	100.0	99.4	-	0.6	-	-
จันทบุรี	100.0	93.0	0.8	6.2	-	-
ตราด	100.0	98.1	-	1.9	-	-
ปราจีนบุรี	100.0	93.2	-	6.7	0.1	-
นครนายก	100.0	91.9	0.1	8.0	-	-
สระแก้ว	100.0	95.7	-	4.3	-	-

ตารางที่ 12 ร้อยละของประชากรที่มีอายุ 15 ปีขึ้นไปที่เดินทางท่องเที่ยว (ในรอบปี 2558) จำแนกตามการจัดการเดินทาง
ลักษณะการเดินทาง และจังหวัดที่อยู่อาศัย (ต่อ)

ลักษณะการเดินทาง/ จังหวัดที่อยู่อาศัย	การจัดการเดินทาง					
	รวม	จัดการเดินทางเอง ทั้งหมด	จัดการเดินทางเอง และให้บริษัทนำเที่ยว จัดการในบางส่วน	มีหน่วยงาน/ คณะจัดการให้	จัดการเดินทางผ่าน บริษัทนำเที่ยวทั้งหมด	อื่นๆ
ภาคเหนือ						
เชียงใหม่	100.0	88.0	-	11.0	1.0	-
ลำพูน	100.0	96.2	-	3.8	-	-
ลำปาง	100.0	93.4	-	6.2	0.4	-
อุตรดิตถ์	100.0	91.6	-	8.1	0.3	-
แพร่	100.0	90.4	-	9.6	-	-
น่าน	100.0	83.6	-	16.4	-	-
พะเยา	100.0	92.5	0.6	6.9	-	-
เชียงราย	100.0	92.2	2.0	5.8	-	-
แม่ฮ่องสอน	100.0	92.5	-	7.5	-	-
นครสวรรค์	100.0	97.3	0.6	2.1	-	-
อุทัยธานี	100.0	97.1	0.4	2.5	-	-
กำแพงเพชร	100.0	92.9	-	6.9	0.2	-
ตาก	100.0	89.0	0.7	10.3	-	-
สุโขทัย	100.0	98.0	-	1.6	0.4	-
พิษณุโลก	100.0	93.5	-	6.3	0.2	-
พิจิตร	100.0	99.5	-	0.5	-	-
เพชรบูรณ์	100.0	92.0	0.2	7.8	-	-
ภาคตะวันออกเฉียงเหนือ						
นครราชสีมา	100.0	80.6	-	19.4	-	-
บุรีรัมย์	100.0	79.7	-	20.3	-	-
สุรินทร์	100.0	77.1	0.6	22.3	-	-
ศรีสะเกษ	100.0	88.0	0.2	11.8	-	-
อุบลราชธานี	100.0	89.4	-	10.6	-	-
ยโสธร	100.0	91.0	-	9.0	-	-
ชัยภูมิ	100.0	83.1	0.3	16.6	-	-
อำนาจเจริญ	100.0	88.5	-	11.5	-	-

ตารางที่ 12 ร้อยละของประชากรที่มีอายุ 15 ปีขึ้นไปที่เดินทางท่องเที่ยว (ในรอบปี 2558) จำแนกตามการจัดการเดินทาง
ลักษณะการเดินทาง และจังหวัดที่อยู่อาศัย (ต่อ)

ลักษณะการเดินทาง/ จังหวัดที่อยู่อาศัย	การจัดการเดินทาง					
	รวม	จัดการเดินทางเอง ทั้งหมด	จัดการเดินทางเอง และให้บริษัทนำเที่ยว จัดการในบางส่วน	มีหน่วยงาน/ คณะจัดการให้	จัดการเดินทางผ่าน บริษัทนำเที่ยวทั้งหมด	อื่นๆ
ภาคตะวันออกเฉียงเหนือ (ต่อ)						
บึงกาฬ	100.0	93.7	-	6.3	-	-
หนองบัวลำภู	100.0	94.7	0.4	4.9	-	-
ขอนแก่น	100.0	93.2	1.2	5.6	-	-
อุดรธานี	100.0	81.4	0.8	17.8	-	-
เลย	100.0	91.1	-	8.9	-	-
หนองคาย	100.0	92.7	-	7.3	-	-
มหาสารคาม	100.0	90.6	0.5	8.7	0.2	-
ร้อยเอ็ด	100.0	88.7	0.5	10.8	-	-
กาฬสินธุ์	100.0	91.8	-	7.9	-	0.3
สกลนคร	100.0	94.2	1.2	4.2	0.4	-
นครพนม	100.0	89.1	1.2	9.7	-	-
มุกดาหาร	100.0	93.5	0.4	6.1	-	-
ภาคใต้						
นครศรีธรรมราช	100.0	92.6	-	6.3	1.1	-
กระบี่	100.0	93.0	0.8	6.2	-	-
พังงา	100.0	98.3	-	1.7	-	-
ภูเก็ต	100.0	94.7	-	5.3	-	-
สุราษฎร์ธานี	100.0	94.7	-	5.3	-	-
ระนอง	100.0	99.4	-	0.6	-	-
ชุมพร	100.0	97.5	-	2.5	-	-
สงขลา	100.0	78.3	0.7	21.0	-	-
สตูล	100.0	86.0	1.2	12.8	-	-
ตรัง	100.0	89.4	0.6	9.9	0.1	-
พัทลุง	100.0	88.8	-	11.2	-	-
ปัตตานี	100.0	96.9	0.3	2.8	-	-
ยะลา	100.0	97.5	0.6	1.9	-	-
นราธิวาส	100.0	87.6	-	12.4	-	-

ตารางที่ 12 ร้อยละของประชากรที่มีอายุ 15 ปีขึ้นไปที่เดินทางท่องเที่ยว (ในรอบปี 2558) จำแนกตามการจัดการเดินทาง
ลักษณะการเดินทาง และจังหวัดที่อยู่อาศัย (ต่อ)

ลักษณะการเดินทาง/ จังหวัดที่อยู่อาศัย	การจัดการเดินทาง					
	รวม	จัดการเดินทางเอง ทั้งหมด	จัดการเดินทางเอง และให้บริษัทนำเที่ยว จัดการในบางส่วน	มีหน่วยงาน/ คณะจัดการให้	จัดการเดินทางผ่าน บริษัทนำเที่ยวทั้งหมด	อื่นๆ
พักค้างคืน						
กรุงเทพมหานคร						
กรุงเทพมหานคร	100.0	96.1	0.7	2.0	1.1	0.1
ภาคกลาง						
สมุทรปราการ	100.0	97.4	0.2	2.2	0.2	-
นนทบุรี	100.0	94.0	0.7	5.0	0.3	-
ปทุมธานี	100.0	94.2	0.6	4.2	1.0	-
อยุธยา	100.0	95.4	-	4.2	0.4	-
อ่างทอง	100.0	83.8	1.4	13.8	1.0	-
ลพบุรี	100.0	90.2	-	9.8	-	-
สิงห์บุรี	100.0	81.9	0.9	16.3	0.9	-
ชัยนาท	100.0	84.3	-	15.1	0.6	-
สระบุรี	100.0	89.5	-	10.0	0.5	-
ฉะเชิงเทรา	100.0	90.4	-	9.6	-	-
ราชบุรี	100.0	82.8	1.6	14.5	1.1	-
กาญจนบุรี	100.0	79.6	-	19.4	1.0	-
สุพรรณบุรี	100.0	76.3	0.6	22.8	0.3	-
นครปฐม	100.0	93.9	0.5	5.3	0.3	-
สมุทรสาคร	100.0	95.1	0.5	4.2	0.2	-
สมุทรสงคราม	100.0	77.6	-	15.2	7.2	-
เพชรบุรี	100.0	90.9	-	8.6	-	0.5
ประจวบคีรีขันธ์	100.0	87.8	0.8	10.0	1.4	-
ภาคตะวันออก						
ชลบุรี	100.0	96.1	-	3.3	0.6	-
ระยอง	100.0	89.2	0.3	9.5	1.0	-
จันทบุรี	100.0	83.4	0.7	14.0	1.9	-
ตราด	100.0	85.2	0.4	13.3	1.1	-
ปราจีนบุรี	100.0	90.2	0.5	7.8	1.5	-
นครนายก	100.0	79.3	-	19.8	0.9	-
สระแก้ว	100.0	94.6	-	4.7	0.7	-

ตารางที่ 12 ร้อยละของประชากรที่มีอายุ 15 ปีขึ้นไปที่เดินทางท่องเที่ยว (ในรอบปี 2558) จำแนกตามการจัดการเดินทาง
ลักษณะการเดินทาง และจังหวัดที่อยู่อาศัย (ต่อ)

ลักษณะการเดินทาง/ จังหวัดที่อยู่อาศัย	การจัดการเดินทาง					
	รวม	จัดการเดินทางเอง ทั้งหมด	จัดการเดินทางเอง และให้บริษัทนำเที่ยว จัดการในบางส่วน	มีหน่วยงาน/ คณะจัดการให้	จัดการเดินทางผ่าน บริษัทนำเที่ยวทั้งหมด	อื่นๆ
ภาคเหนือ						
เชียงใหม่	100.0	81.7	0.7	15.5	1.8	0.3
ลำพูน	100.0	92.0	-	8.0	-	-
ลำปาง	100.0	92.4	0.6	6.4	0.6	-
อุตรดิตถ์	100.0	82.0	0.3	17.2	0.3	0.2
แพร่	100.0	90.7	0.5	8.8	-	-
น่าน	100.0	76.4	0.7	21.5	0.9	0.5
พะเยา	100.0	90.9	-	9.1	-	-
เชียงราย	100.0	81.4	1.6	16.4	0.6	-
แม่ฮ่องสอน	100.0	81.6	-	18.3	0.1	-
นครสวรรค์	100.0	88.1	0.2	10.4	1.3	-
อุทัยธานี	100.0	82.3	-	16.5	1.2	-
กำแพงเพชร	100.0	92.5	-	7.5	-	-
ตาก	100.0	80.4	0.2	19.2	0.2	-
สุโขทัย	100.0	82.5	0.7	15.9	0.9	-
พิษณุโลก	100.0	89.4	0.4	10.0	0.2	-
พิจิตร	100.0	93.2	1.1	5.7	-	-
เพชรบูรณ์	100.0	84.7	0.7	14.6	-	-
ภาคตะวันออกเฉียงเหนือ						
นครราชสีมา	100.0	86.0	2.3	10.4	1.3	-
บุรีรัมย์	100.0	91.6	-	8.4	-	-
สุรินทร์	100.0	74.9	0.4	24.0	0.7	-
ศรีสะเกษ	100.0	76.7	-	23.3	-	-
อุบลราชธานี	100.0	74.6	0.4	24.4	0.6	-
ยโสธร	100.0	83.0	-	16.6	0.4	-
ชัยภูมิ	100.0	81.2	1.5	17.1	0.2	-
อำนาจเจริญ	100.0	77.1	-	22.9	-	-

ตารางที่ 12 ร้อยละของประชากรที่มีอายุ 15 ปีขึ้นไปที่เดินทางท่องเที่ยว (ในรอบปี 2558) จำแนกตามการจัดการเดินทาง
ลักษณะการเดินทาง และจังหวัดที่อยู่อาศัย (ต่อ)

ลักษณะการเดินทาง/ จังหวัดที่อยู่อาศัย	การจัดการเดินทาง					
	รวม	จัดการเดินทางเอง ทั้งหมด	จัดการเดินทางเอง และให้บริษัทนำเที่ยว จัดการในบางส่วน	มีหน่วยงาน/ คณะจัดการให้	จัดการเดินทางผ่าน บริษัทนำเที่ยวทั้งหมด	อื่นๆ
ภาคตะวันออกเฉียงเหนือ (ต่อ)						
บึงกาฬ	100.0	89.5	-	10.5	-	-
หนองบัวลำภู	100.0	86.1	-	13.9	-	-
ขอนแก่น	100.0	84.6	-	14.4	1.0	-
อุดรธานี	100.0	88.8	-	11.2	-	-
เลย	100.0	91.2	0.4	8.4	-	-
หนองคาย	100.0	81.8	-	18.2	-	-
มหาสารคาม	100.0	84.8	0.4	14.6	0.2	-
ร้อยเอ็ด	100.0	82.5	0.4	16.1	0.6	0.4
กาฬสินธุ์	100.0	79.5	0.9	18.6	1.0	-
สกลนคร	100.0	77.8	1.5	19.9	0.8	-
นครพนม	100.0	89.4	-	10.3	0.3	-
มุกดาหาร	100.0	75.9	-	24.1	-	-
ภาคใต้						
นครศรีธรรมราช	100.0	88.3	0.1	10.8	0.8	-
กระบี่	100.0	87.8	0.1	12.1	-	-
พังงา	100.0	91.0	0.1	6.5	2.4	-
ภูเก็ต	100.0	98.0	-	2.0	-	-
สุราษฎร์ธานี	100.0	91.5	2.0	5.1	1.4	-
ระนอง	100.0	93.9	0.2	5.7	0.2	-
ชุมพร	100.0	89.7	0.6	8.9	0.8	-
สงขลา	100.0	86.5	1.1	10.5	1.9	-
สตูล	100.0	88.5	1.2	10.1	0.2	-
ตรัง	100.0	84.9	0.7	13.5	0.9	-
พัทลุง	100.0	88.9	-	10.6	0.5	-
ปัตตานี	100.0	81.9	1.5	16.3	0.3	-
ยะลา	100.0	82.0	2.7	13.0	2.3	-
นราธิวาส	100.0	66.3	2.2	30.1	1.4	-

หมายเหตุ : - ไม่มีข้อมูล หรือมีข้อมูลจำนวนเล็กน้อย

ตารางที่ 13 ร้อยละของประชากรที่มีอายุ 15 ปีขึ้นไปที่เดินทางท่องเที่ยว (ในรอบปี 2558) จำแนกตามวัน/ช่วงเวลาเดินทาง ลักษณะการเดินทาง และจังหวัดที่อยู่อาศัย

ลักษณะการเดินทาง/ จังหวัดที่อยู่อาศัย	วัน/ช่วงเวลาเดินทาง					
	รวม	วันธรรมดา	วันเสาร์ - อาทิตย์	วันหยุดเทศกาล (มีวันหยุดยาว ติดต่อกัน)	วันลาพักผ่อน / ลาพักร้อน	อื่นๆ
รวม						
กรุงเทพมหานคร						
กรุงเทพมหานคร	100.0	14.9	36.7	45.0	3.0	0.4
ภาคกลาง						
สมุทรปราการ	100.0	5.1	20.1	73.1	1.7	-
นนทบุรี	100.0	13.7	34.0	47.0	5.3	-
ปทุมธานี	100.0	15.3	41.5	41.7	1.5	-
อยุธยา	100.0	18.3	44.4	34.9	1.8	0.6
อ่างทอง	100.0	39.0	47.2	13.4	0.4	-
ลพบุรี	100.0	19.0	51.2	28.6	1.2	-
สิงห์บุรี	100.0	37.6	53.0	9.2	0.2	-
ชัยนาท	100.0	39.9	47.1	12.8	0.2	-
สระบุรี	100.0	25.8	51.3	21.5	1.4	-
ฉะเชิงเทรา	100.0	14.0	56.7	28.7	0.6	-
ราชบุรี	100.0	30.0	49.3	20.2	0.5	-
กาญจนบุรี	100.0	44.2	40.9	14.5	0.4	-
สุพรรณบุรี	100.0	43.5	41.9	13.9	0.4	0.3
นครปฐม	100.0	20.3	38.0	40.6	1.1	-
สมุทรสาคร	100.0	7.6	31.9	59.8	0.7	-
สมุทรสงคราม	100.0	33.2	44.4	21.6	0.5	0.3
เพชรบุรี	100.0	42.8	42.7	13.6	0.9	-
ประจวบคีรีขันธ์	100.0	54.2	26.7	18.2	0.7	0.2
ภาคตะวันออกเฉียงเหนือ						
ชลบุรี	100.0	6.4	37.9	53.0	2.7	-
ระยอง	100.0	22.0	36.6	36.9	4.3	0.2
จันทบุรี	100.0	41.2	35.7	21.3	1.5	0.3
ตราด	100.0	42.1	43.1	14.6	0.2	-
ปราจีนบุรี	100.0	26.5	48.0	21.9	3.3	0.3
นครนายก	100.0	27.3	60.1	12.4	0.2	-
สระแก้ว	100.0	56.4	30.6	12.9	-	0.1

ตารางที่ 13 ร้อยละของประชากรที่มีอายุ 15 ปีขึ้นไปที่เดินทางท่องเที่ยว (ในรอบปี 2558) จำแนกตามวัน/ช่วงเวลาเดินทาง ลักษณะการเดินทาง และจังหวัดที่อยู่อาศัย (ต่อ)

ลักษณะการเดินทาง/ จังหวัดที่อยู่อาศัย	วัน/ช่วงเวลาเดินทาง					
	รวม	วันธรรมดา	วันเสาร์ - อาทิตย์	วันหยุดเทศกาล (มีวันหยุดยาว ติดต่อกัน)	วันลาพักผ่อน / ลาพักร้อน	อื่นๆ
ภาคเหนือ						
เชียงใหม่	100.0	44.6	37.7	16.7	0.8	0.2
ลำพูน	100.0	30.3	45.2	24.2	-	0.3
ลำปาง	100.0	27.1	55.4	15.4	0.8	1.3
อุตรดิตถ์	100.0	49.4	36.9	13.2	0.5	-
แพร่	100.0	62.7	27.4	9.2	0.5	0.2
น่าน	100.0	63.7	21.5	13.5	0.8	0.5
พะเยา	100.0	46.8	27.1	23.3	1.0	1.8
เชียงราย	100.0	46.6	35.2	16.0	1.8	0.4
แม่ฮ่องสอน	100.0	54.9	30.1	12.8	2.2	-
นครสวรรค์	100.0	37.2	43.7	18.1	1.0	-
อุทัยธานี	100.0	32.9	51.0	15.5	0.3	0.3
กำแพงเพชร	100.0	48.9	37.8	10.9	0.2	2.2
ตาก	100.0	48.4	29.2	21.5	0.7	0.2
สุโขทัย	100.0	47.4	39.9	12.0	0.3	0.4
พิษณุโลก	100.0	42.4	41.3	14.7	1.6	-
พิจิตร	100.0	31.6	59.2	9.1	0.1	-
เพชรบูรณ์	100.0	41.9	42.2	15.7	0.2	-
ภาคตะวันออกเฉียงเหนือ						
นครราชสีมา	100.0	41.6	37.3	20.8	-	0.3
บุรีรัมย์	100.0	52.3	34.4	12.1	0.8	0.4
สุรินทร์	100.0	57.2	34.9	7.2	0.7	-
ศรีสะเกษ	100.0	42.3	39.0	16.0	0.7	2.0
อุบลราชธานี	100.0	44.4	44.5	10.3	0.8	-
ยโสธร	100.0	23.4	64.4	11.5	0.1	0.6
ชัยภูมิ	100.0	27.7	56.0	13.3	0.9	2.1
อำนาจเจริญ	100.0	51.2	40.7	7.8	0.3	-

ตารางที่ 13 ร้อยละของประชากรที่มีอายุ 15 ปีขึ้นไปที่เดินทางท่องเที่ยว (ในรอบปี 2558) จำแนกตามวัน/ช่วงเวลาเดินทาง ลักษณะการเดินทาง และจังหวัดที่อยู่อาศัย (ต่อ)

ลักษณะการเดินทาง/ จังหวัดที่อยู่อาศัย	วัน/ช่วงเวลาเดินทาง					
	รวม	วันธรรมดา	วันเสาร์ - อาทิตย์	วันหยุดเทศกาล (มีวันหยุดยาว ติดต่อกัน)	วันลาพักผ่อน / ลาพักร้อน	อื่นๆ
ภาคตะวันออกเฉียงเหนือ (ต่อ)						
บึงกาฬ	100.0	52.7	31.0	15.9	0.4	-
หนองบัวลำภู	100.0	63.1	24.6	12.3	-	-
ขอนแก่น	100.0	26.8	45.2	26.7	1.3	-
อุดรธานี	100.0	39.8	33.7	24.6	1.3	0.6
เลย	100.0	35.6	45.8	18.3	0.3	-
หนองคาย	100.0	45.6	32.8	21.3	0.3	-
มหาสารคาม	100.0	46.7	41.5	11.7	0.1	-
ร้อยเอ็ด	100.0	33.1	50.6	16.0	-	0.3
กาฬสินธุ์	100.0	38.8	47.5	13.5	0.2	-
สกลนคร	100.0	29.3	54.4	15.8	0.5	-
นครพนม	100.0	50.1	37.3	11.3	1.3	-
มุกดาหาร	100.0	36.4	41.2	18.2	0.9	3.3
ภาคใต้						
นครศรีธรรมราช	100.0	61.8	17.4	20.3	0.4	0.1
กระบี่	100.0	59.5	28.3	11.5	0.7	-
พังงา	100.0	52.8	28.5	17.9	0.3	0.5
ภูเก็ต	100.0	31.0	22.0	36.4	10.6	-
สุราษฎร์ธานี	100.0	40.0	26.0	32.7	1.3	-
ระนอง	100.0	49.7	34.4	15.8	0.1	-
ชุมพร	100.0	62.6	26.4	10.3	0.5	0.2
สงขลา	100.0	49.5	26.2	22.1	1.7	0.5
สตูล	100.0	52.3	26.6	20.3	0.3	0.5
ตรัง	100.0	50.8	37.6	10.2	1.1	0.3
พัทลุง	100.0	60.3	33.2	6.5	-	-
ปัตตานี	100.0	50.8	31.5	17.2	0.5	-
ยะลา	100.0	39.4	43.9	14.9	1.8	-
นราธิวาส	100.0	46.8	33.7	18.5	0.7	0.3

ตารางที่ 13 ร้อยละของประชากรที่มีอายุ 15 ปีขึ้นไปที่เดินทางท่องเที่ยว (ในรอบปี 2558) จำแนกตามวัน/ช่วงเวลาเดินทาง ลักษณะการเดินทาง และจังหวัดที่อยู่อาศัย (ต่อ)

ลักษณะการเดินทาง/ จังหวัดที่อยู่อาศัย	วัน/ช่วงเวลาเดินทาง					
	รวม	วันธรรมดา	วันเสาร์ - อาทิตย์	วันหยุดเทศกาล (มีวันหยุดยาว ติดต่อกัน)	วันลาพักผ่อน / ลาพักร้อน	อื่นๆ
ไม่พักค้างคืน						
กรุงเทพมหานคร						
กรุงเทพมหานคร	100.0	16.7	74.7	8.2	-	0.4
ภาคกลาง						
สมุทรปราการ	100.0	5.4	60.0	32.2	2.4	-
นนทบุรี	100.0	16.6	69.3	13.2	0.9	-
ปทุมธานี	100.0	16.9	64.8	17.3	1.0	-
อยุธยา	100.0	28.6	66.6	2.6	1.0	1.2
อ่างทอง	100.0	37.2	55.8	6.8	0.2	-
ลพบุรี	100.0	17.6	57.9	24.5	-	-
สิงห์บุรี	100.0	39.3	56.5	3.9	0.3	-
ชัยนาท	100.0	36.5	53.8	9.7	-	-
สระบุรี	100.0	23.6	68.1	8.0	0.3	-
ฉะเชิงเทรา	100.0	12.7	79.9	7.4	-	-
ราชบุรี	100.0	27.1	56.7	16.2	-	-
กาญจนบุรี	100.0	37.9	53.9	7.5	0.7	-
สุพรรณบุรี	100.0	39.8	54.1	5.1	0.5	0.5
นครปฐม	100.0	21.9	56.6	20.9	0.6	-
สมุทรสาคร	100.0	10.8	74.0	15.2	-	-
สมุทรสงคราม	100.0	32.2	52.1	15.6	0.1	-
เพชรบุรี	100.0	43.8	52.0	3.6	0.6	-
ประจวบคีรีขันธ์	100.0	52.8	36.9	10.3	-	-
ภาคตะวันออกเฉียงเหนือ						
ชลบุรี	100.0	12.6	80.6	6.8	-	-
ระยอง	100.0	31.2	63.7	3.7	1.4	-
จันทบุรี	100.0	46.3	44.9	8.8	-	-
ตราด	100.0	38.7	56.6	4.7	-	-
ปราจีนบุรี	100.0	28.8	63.7	6.2	1.3	-
นครนายก	100.0	23.2	69.8	7.0	-	-
สระแก้ว	100.0	56.0	35.8	8.2	-	-

ตารางที่ 13 ร้อยละของประชากรที่มีอายุ 15 ปีขึ้นไปที่เดินทางท่องเที่ยว (ในรอบปี 2558) จำแนกตามวัน/ช่วงเวลาเดินทาง ลักษณะการเดินทาง และจังหวัดที่อยู่อาศัย (ต่อ)

ลักษณะการเดินทาง/ จังหวัดที่อยู่อาศัย	วัน/ช่วงเวลาเดินทาง					
	รวม	วันธรรมดา	วันเสาร์ - อาทิตย์	วันหยุดเทศกาล (มีวันหยุดยาว ติดต่อกัน)	วันลาพักผ่อน / ลาพักร้อน	อื่นๆ
ภาคเหนือ						
เชียงใหม่	100.0	40.4	51.4	8.2	-	-
ลำพูน	100.0	32.5	56.7	10.8	-	-
ลำปาง	100.0	23.5	65.2	9.5	0.5	1.3
อุตรดิตถ์	100.0	47.8	45.2	7.0	-	-
แพร่	100.0	59.3	34.9	5.8	-	-
น่าน	100.0	66.8	29.3	3.9	-	-
พะเยา	100.0	40.6	31.6	26.4	0.3	1.1
เชียงราย	100.0	44.6	48.5	6.9	-	-
แม่ฮ่องสอน	100.0	38.8	47.6	13.6	-	-
นครสวรรค์	100.0	35.5	49.1	15.4	-	-
อุทัยธานี	100.0	27.5	62.1	10.0	-	0.4
กำแพงเพชร	100.0	46.6	43.6	7.4	0.2	2.2
ตาก	100.0	51.5	45.6	2.9	-	-
สุโขทัย	100.0	44.3	47.4	8.3	-	-
พิษณุโลก	100.0	44.3	48.9	6.8	-	-
พิจิตร	100.0	27.6	64.0	8.3	0.1	-
เพชรบูรณ์	100.0	43.3	52.9	3.8	-	-
ภาคตะวันออกเฉียงเหนือ						
นครราชสีมา	100.0	52.0	37.4	10.6	-	-
บุรีรัมย์	100.0	61.8	32.2	6.0	-	-
สุรินทร์	100.0	58.0	39.3	1.6	1.1	-
ศรีสะเกษ	100.0	32.3	51.5	15.7	0.5	-
อุบลราชธานี	100.0	30.6	63.3	6.1	-	-
ยโสธร	100.0	15.0	74.9	10.1	-	-
ชัยภูมิ	100.0	25.2	74.2	0.6	-	-
อำนาจเจริญ	100.0	44.6	48.9	6.3	0.2	-

ตารางที่ 13 ร้อยละของประชากรที่มีอายุ 15 ปีขึ้นไปที่เดินทางท่องเที่ยว (ในรอบปี 2558) จำแนกตามวัน/ช่วงเวลาเดินทาง ลักษณะการเดินทาง และจังหวัดที่อยู่อาศัย (ต่อ)

ลักษณะการเดินทาง/ จังหวัดที่อยู่อาศัย	วัน/ช่วงเวลาเดินทาง					
	รวม	วันธรรมดา	วันเสาร์ - อาทิตย์	วันหยุดเทศกาล (มีวันหยุดยาว ติดต่อกัน)	วันลาพักผ่อน / ลาพักร้อน	อื่นๆ
ภาคตะวันออกเฉียงเหนือ (ต่อ)						
บึงกาฬ	100.0	45.8	43.0	11.2	-	-
หนองบัวลำภู	100.0	56.2	32.9	10.9	-	-
ขอนแก่น	100.0	22.5	58.3	19.2	-	-
อุดรธานี	100.0	35.6	44.3	20.1	-	-
เลย	100.0	29.9	65.5	4.6	-	-
หนองคาย	100.0	41.9	47.8	10.3	-	-
มหาสารคาม	100.0	45.9	47.4	6.7	-	-
ร้อยเอ็ด	100.0	28.8	65.8	5.4	-	-
กาฬสินธุ์	100.0	30.0	58.4	11.6	-	-
สกลนคร	100.0	24.9	61.3	13.8	-	-
นครพนม	100.0	38.7	50.0	11.3	-	-
มุกดาหาร	100.0	26.4	48.5	20.3	-	4.8
ภาคใต้						
นครศรีธรรมราช	100.0	65.3	24.3	10.4	-	-
กระบี่	100.0	59.3	35.9	4.6	0.2	-
พังงา	100.0	49.1	38.9	12.0	-	-
ภูเก็ต	100.0	39.9	54.8	5.3	-	-
สุราษฎร์ธานี	100.0	37.2	33.6	28.3	0.9	-
ระนอง	100.0	39.1	47.4	13.5	-	-
ชุมพร	100.0	52.0	43.8	4.2	-	-
สงขลา	100.0	55.7	31.3	10.9	1.4	0.7
สตูล	100.0	51.0	33.6	15.4	-	-
ตรัง	100.0	44.5	48.8	5.4	1.3	-
พัทลุง	100.0	60.9	36.5	2.6	-	-
ปัตตานี	100.0	54.3	34.1	11.1	0.5	-
ยะลา	100.0	41.8	52.3	5.5	0.4	-
นราธิวาส	100.0	46.0	44.6	9.4	-	-

ตารางที่ 13 ร้อยละของประชากรที่มีอายุ 15 ปีขึ้นไปที่เดินทางท่องเที่ยว (ในรอบปี 2558) จำแนกตามวัน/ช่วงเวลาเดินทาง ลักษณะการเดินทาง และจังหวัดที่อยู่อาศัย (ต่อ)

ลักษณะการเดินทาง/ จังหวัดที่อยู่อาศัย	วัน/ช่วงเวลาเดินทาง					
	รวม	วันธรรมดา	วันเสาร์ - อาทิตย์	วันหยุดเทศกาล (มีวันหยุดยาว ติดต่อกัน)	วันลาพักผ่อน / ลาพักร้อน	อื่นๆ
พักค้างคืน						
กรุงเทพมหานคร						
กรุงเทพมหานคร	100.0	14.4	26.3	55.1	3.8	0.4
ภาคกลาง						
สมุทรปราการ	100.0	5.0	10.2	83.3	1.5	-
นนทบุรี	100.0	12.2	15.8	64.5	7.5	-
ปทุมธานี	100.0	14.0	24.4	59.6	2.0	-
อยุธยา	100.0	8.3	22.6	66.6	2.5	-
อ่างทอง	100.0	42.2	30.9	26.0	0.9	-
ลพบุรี	100.0	20.4	44.3	32.9	2.4	-
สิงห์บุรี	100.0	32.8	43.1	24.1	-	-
ชัยนาท	100.0	44.8	37.1	17.5	0.6	-
สระบุรี	100.0	27.8	35.8	33.9	2.5	-
ฉะเชิงเทรา	100.0	15.7	25.4	57.5	1.4	-
ราชบุรี	100.0	33.6	40.0	25.3	1.1	-
กาญจนบุรี	100.0	49.7	29.7	20.6	-	-
สุพรรณบุรี	100.0	48.0	27.4	24.3	0.3	-
นครปฐม	100.0	19.0	23.2	56.4	1.4	-
สมุทรสาคร	100.0	6.3	15.6	77.1	1.0	-
สมุทรสงคราม	100.0	35.1	30.6	32.5	1.3	0.5
เพชรบุรี	100.0	41.9	33.9	23.0	1.2	-
ประจวบคีรีขันธ์	100.0	54.9	21.5	22.1	1.1	0.4
ภาคตะวันออกเฉียงเหนือ						
ชลบุรี	100.0	3.6	18.4	73.9	4.1	-
ระยอง	100.0	17.5	23.7	52.7	5.7	0.4
จันทบุรี	100.0	39.2	32.3	26.0	2.1	0.4
ตราด	100.0	46.5	25.7	27.2	0.6	-
ปราจีนบุรี	100.0	24.6	35.6	34.5	4.8	0.5
นครนายก	100.0	35.4	41.2	22.9	0.5	-
สระแก้ว	100.0	56.5	28.6	14.7	-	0.2

ตารางที่ 13 ร้อยละของประชากรที่มีอายุ 15 ปีขึ้นไปที่เดินทางท่องเที่ยว (ในรอบปี 2558) จำแนกตามวัน/ช่วงเวลาเดินทาง ลักษณะการเดินทาง และจังหวัดที่อยู่อาศัย (ต่อ)

ลักษณะการเดินทาง/ จังหวัดที่อยู่อาศัย	วัน/ช่วงเวลาเดินทาง					
	รวม	วันธรรมดา	วันเสาร์ - อาทิตย์	วันหยุดเทศกาล (มีวันหยุดยาว ติดต่อกัน)	วันลาพักผ่อน / ลาพักร้อน	อื่นๆ
ภาคเหนือ						
เชียงใหม่	100.0	47.6	28.0	22.7	1.4	0.3
ลำพูน	100.0	26.0	22.1	51.1	-	0.8
ลำปาง	100.0	32.0	41.7	23.8	1.3	1.2
อุตรดิตถ์	100.0	50.3	32.7	16.3	0.7	-
แพร่	100.0	64.7	23.1	11.2	0.7	0.3
น่าน	100.0	63.2	20.3	14.9	0.9	0.7
พะเยา	100.0	55.7	20.7	18.8	1.9	2.9
เชียงราย	100.0	48.2	24.9	23.1	3.1	0.7
แม่ฮ่องสอน	100.0	57.0	27.8	12.7	2.5	-
นครสวรรค์	100.0	39.2	37.4	21.2	2.2	-
อุทัยธานี	100.0	41.7	32.9	24.4	0.8	0.2
กำแพงเพชร	100.0	51.3	31.8	14.6	0.2	2.1
ตาก	100.0	47.5	23.9	27.4	0.9	0.3
สุโขทัย	100.0	51.2	30.8	16.4	0.7	0.9
พิษณุโลก	100.0	41.2	36.8	19.4	2.6	-
พิจิตร	100.0	40.6	48.4	11.0	-	-
เพชรบูรณ์	100.0	40.8	34.1	24.8	0.3	-
ภาคตะวันออกเฉียงเหนือ						
นครราชสีมา	100.0	37.7	37.3	24.5	-	0.5
บุรีรัมย์	100.0	46.9	35.7	15.7	1.3	0.4
สุรินทร์	100.0	56.7	32.0	11.0	0.2	0.1
ศรีสะเกษ	100.0	51.8	27.0	16.3	1.0	3.9
อุบลราชธานี	100.0	51.3	35.2	12.3	1.2	-
ยโสธร	100.0	43.3	39.6	14.8	0.4	1.9
ชัยภูมิ	100.0	29.3	45.0	21.0	1.4	3.3
อำนาจเจริญ	100.0	61.4	28.1	10.2	0.3	-

ตารางที่ 13 ร้อยละของประชากรที่มีอายุ 15 ปีขึ้นไปที่เดินทางท่องเที่ยว (ในรอบปี 2558) จำแนกตามวัน/ช่วงเวลาเดินทาง ลักษณะการเดินทาง และจังหวัดที่อยู่อาศัย (ต่อ)

ลักษณะการเดินทาง/ จังหวัดที่อยู่อาศัย	วัน/ช่วงเวลาเดินทาง					
	รวม	วันธรรมดา	วันเสาร์ - อาทิตย์	วันหยุดเทศกาล (มีวันหยุดยาว ติดต่อกัน)	วันลาพักผ่อน / ลาพักร้อน	อื่นๆ
ภาคตะวันออกเฉียงเหนือ (ต่อ)						
บึงกาฬ	100.0	59.3	19.6	20.3	0.8	-
หนองบัวลำภู	100.0	72.6	13.1	14.3	-	-
ขอนแก่น	100.0	29.3	37.2	31.3	2.2	-
อุดรธานี	100.0	43.6	23.9	28.9	2.5	1.1
เลย	100.0	38.4	36.2	24.9	0.5	-
หนองคาย	100.0	48.7	20.4	30.4	0.5	-
มหาสารคาม	100.0	48.0	32.8	19.1	0.1	-
ร้อยเอ็ด	100.0	38.9	30.0	30.5	-	0.6
กาฬสินธุ์	100.0	50.7	32.8	16.1	0.4	-
สกลนคร	100.0	38.7	39.5	20.3	1.5	-
นครพนม	100.0	62.7	23.3	11.3	2.7	-
มุกดาหาร	100.0	59.8	24.2	13.4	2.6	-
ภาคใต้						
นครศรีธรรมราช	100.0	60.2	14.1	25.1	0.5	0.1
กระบี่	100.0	59.6	22.3	17.0	1.1	-
พังงา	100.0	56.1	19.4	23.1	0.6	0.8
ภูเก็ต	100.0	29.8	17.5	40.7	12.0	-
สุราษฎร์ธานี	100.0	41.9	21.0	35.5	1.6	-
ระนอง	100.0	58.5	23.6	17.7	0.2	-
ชุมพร	100.0	65.2	22.4	11.6	0.6	0.2
สงขลา	100.0	46.2	23.3	28.2	1.9	0.4
สตูล	100.0	54.2	16.2	27.7	0.9	1.0
ตรัง	100.0	57.1	26.4	14.9	1.0	0.6
พัทลุง	100.0	58.9	26.5	14.6	-	-
ปัตตานี	100.0	41.4	24.6	33.5	0.5	-
ยะลา	100.0	35.6	30.2	30.2	4.0	-
นราธิวาส	100.0	47.4	24.2	26.6	1.3	0.5

หมายเหตุ : - ไม่มีข้อมูล หรือมีข้อมูลจำนวนเล็กน้อย

ตารางที่ 14 ร้อยละของประชากรที่มีอายุ 15 ปีขึ้นไปที่เดินทางท่องเที่ยว (ในรอบปี 2558) จำแนกตามลักษณะผู้ตัดสินใจเลือกการเดินทาง
ลักษณะการเดินทาง และจังหวัดที่อยู่อาศัย

ลักษณะการเดินทาง/ จังหวัดที่อยู่อาศัย	ผู้ตัดสินใจเลือกการเดินทาง						
	รวม	ตนเอง	ครอบครัว/ญาติ	คู่รัก / แฟน	เพื่อน / เพื่อนร่วมงาน	บริษัท / ที่ทำงาน	อื่นๆ
รวม							
กรุงเทพมหานคร							
กรุงเทพมหานคร	100.0	35.0	44.6	5.3	12.9	2.2	-
ภาคกลาง							
สมุทรปราการ	100.0	34.6	53.7	4.7	5.8	1.2	-
นนทบุรี	100.0	33.4	43.9	7.0	13.1	2.5	0.1
ปทุมธานี	100.0	27.4	59.6	0.9	9.5	2.6	-
อยุธยา	100.0	47.4	34.8	2.7	12.3	2.8	-
อ่างทอง	100.0	46.1	40.7	3.3	8.4	1.3	0.2
ลพบุรี	100.0	35.6	43.7	2.5	12.1	5.8	0.3
สิงห์บุรี	100.0	39.1	43.8	0.6	9.4	6.5	0.6
ชัยนาท	100.0	59.1	32.5	0.5	6.4	1.5	-
สระบุรี	100.0	41.6	41.7	5.3	6.7	4.2	0.5
ฉะเชิงเทรา	100.0	32.7	52.5	2.8	10.3	1.7	-
ราชบุรี	100.0	33.0	47.1	4.0	12.5	3.4	-
กาญจนบุรี	100.0	40.1	39.5	5.0	10.6	4.0	0.8
สุพรรณบุรี	100.0	38.8	40.2	0.8	10.5	9.3	0.4
นครปฐม	100.0	45.2	40.4	4.1	8.3	2.0	-
สมุทรสาคร	100.0	28.0	56.9	3.3	9.3	2.5	-
สมุทรสงคราม	100.0	36.7	42.0	5.4	11.4	4.4	0.1
เพชรบุรี	100.0	38.6	38.5	5.6	14.5	2.8	-
ประจวบคีรีขันธ์	100.0	55.7	29.2	3.4	6.8	4.6	0.3
ภาคตะวันออก							
ชลบุรี	100.0	23.2	61.4	5.4	9.7	0.1	0.2
ระยอง	100.0	43.6	36.1	5.4	11.2	3.5	0.2
จันทบุรี	100.0	43.7	36.9	3.1	15.7	0.6	-
ตราด	100.0	34.3	50.2	3.5	10.2	1.8	-
ปราจีนบุรี	100.0	42.6	38.3	4.2	11.7	3.1	0.1
นครนายก	100.0	35.4	42.4	0.7	18.0	3.5	-
สระแก้ว	100.0	49.5	39.1	3.1	5.8	2.5	-

ตารางที่ 14 ร้อยละของประชากรที่มีอายุ 15 ปีขึ้นไปที่เดินทางท่องเที่ยว (ในรอบปี 2558) จำแนกตามลักษณะผู้ตัดสินใจเลือกการเดินทาง
ลักษณะการเดินทาง และจังหวัดที่อยู่อาศัย (ต่อ)

ลักษณะการเดินทาง/ จังหวัดที่อยู่อาศัย	ผู้ตัดสินใจเลือกการเดินทาง						
	รวม	ตนเอง	ครอบครัว/ญาติ	คู่รัก / แฟน	เพื่อน / เพื่อนร่วมงาน	บริษัท / ที่ทำงาน	อื่นๆ
ภาคเหนือ							
เชียงใหม่	100.0	41.3	35.6	2.4	17.3	3.2	0.2
ลำพูน	100.0	50.5	41.3	1.2	5.5	1.5	-
ลำปาง	100.0	56.6	33.6	1.3	5.1	3.1	0.3
อุตรดิตถ์	100.0	39.7	43.8	0.5	5.9	9.7	0.4
แพร่	100.0	61.3	30.0	0.2	6.0	2.3	0.2
น่าน	100.0	45.5	30.4	2.7	13.5	7.9	-
พะเยา	100.0	24.1	59.5	4.2	5.9	6.3	-
เชียงราย	100.0	40.1	37.0	4.8	6.9	10.9	0.3
แม่ฮ่องสอน	100.0	46.7	26.7	8.3	9.9	8.4	-
นครสวรรค์	100.0	30.9	52.8	5.6	8.9	1.8	-
อุทัยธานี	100.0	33.6	51.3	3.5	5.0	6.4	0.2
กำแพงเพชร	100.0	37.7	51.2	1.9	5.6	3.0	0.6
ตาก	100.0	38.0	36.0	5.4	10.4	10.2	-
สุโขทัย	100.0	42.1	43.6	3.5	7.8	2.7	0.3
พิษณุโลก	100.0	37.3	47.8	2.1	5.7	7.0	0.1
พิจิตร	100.0	40.6	51.3	3.5	4.2	0.3	0.1
เพชรบูรณ์	100.0	41.9	37.9	5.7	11.6	2.5	0.4
ภาคตะวันออกเฉียงเหนือ							
นครราชสีมา	100.0	39.1	41.7	0.3	14.1	4.8	-
บุรีรัมย์	100.0	28.9	48.3	2.9	12.5	6.9	0.5
สุรินทร์	100.0	53.1	25.7	1.3	11.7	8.2	-
ศรีสะเกษ	100.0	48.2	29.9	2.2	7.6	12.0	0.1
อุบลราชธานี	100.0	66.9	17.7	2.2	9.7	3.5	-
ยโสธร	100.0	40.4	44.6	1.1	10.3	3.6	-
ชัยภูมิ	100.0	47.4	37.9	0.6	7.0	7.1	-
อำนาจเจริญ	100.0	58.3	24.4	2.0	5.4	9.9	-

ตารางที่ 14 ร้อยละของประชากรที่มีอายุ 15 ปีขึ้นไปที่เดินทางท่องเที่ยว (ในรอบปี 2558) จำแนกตามลักษณะผู้ตัดสินใจเลือกการเดินทาง
ลักษณะการเดินทาง และจังหวัดที่อยู่อาศัย (ต่อ)

ลักษณะการเดินทาง/ จังหวัดที่อยู่อาศัย	ผู้ตัดสินใจเลือกการเดินทาง						
	รวม	ตนเอง	ครอบครัว/ญาติ	คู่รัก / แฟน	เพื่อน / เพื่อนร่วมงาน	บริษัท / ที่ทำงาน	อื่นๆ
ภาคตะวันออกเฉียงเหนือ (ต่อ)							
บึงกาฬ	100.0	36.7	49.7	4.0	7.5	2.1	-
หนองบัวลำภู	100.0	49.5	39.1	1.0	8.9	1.3	0.2
ขอนแก่น	100.0	42.0	37.6	3.3	12.4	4.7	-
อุดรธานี	100.0	16.3	61.0	5.1	11.3	6.3	-
เลย	100.0	30.3	53.4	2.7	11.7	1.9	-
หนองคาย	100.0	31.5	49.5	0.8	12.9	5.3	-
มหาสารคาม	100.0	48.2	38.4	1.3	8.1	4.0	-
ร้อยเอ็ด	100.0	48.1	41.0	1.0	2.8	7.1	-
กาฬสินธุ์	100.0	47.5	37.3	2.3	8.5	4.2	0.2
สกลนคร	100.0	26.1	55.1	1.8	14.5	2.5	-
นครพนม	100.0	47.9	37.1	0.6	7.0	7.3	0.1
มุกดาหาร	100.0	20.3	61.5	1.6	14.2	2.4	-
ภาคใต้							
นครศรีธรรมราช	100.0	48.8	34.2	4.1	8.5	4.0	0.4
กระบี่	100.0	56.8	30.8	3.7	6.9	1.8	-
พังงา	100.0	33.5	54.6	1.7	7.4	1.9	0.9
ภูเก็ต	100.0	51.1	37.1	2.4	8.0	1.4	-
สุราษฎร์ธานี	100.0	42.4	44.9	3.6	6.8	2.3	-
ระนอง	100.0	40.1	49.7	0.7	8.3	1.0	0.2
ชุมพร	100.0	38.4	44.6	5.1	7.8	4.1	-
สงขลา	100.0	42.1	33.0	1.7	19.8	3.4	-
สตูล	100.0	44.3	42.9	1.8	8.2	2.7	0.1
ตรัง	100.0	38.3	37.5	3.1	14.6	6.5	-
พัทลุง	100.0	67.7	24.9	-	6.8	0.6	-
ปัตตานี	100.0	49.8	38.6	3.3	6.6	1.7	-
ยะลา	100.0	22.9	44.3	4.3	24.3	4.2	-
นราธิวาส	100.0	36.3	36.5	2.6	19.2	4.9	0.5

ตารางที่ 14 ร้อยละของประชากรที่มีอายุ 15 ปีขึ้นไปที่เดินทางท่องเที่ยว (ในรอบปี 2558) จำแนกตามลักษณะผู้ตัดสินใจเลือกการเดินทาง
ลักษณะการเดินทาง และจังหวัดที่อยู่อาศัย (ต่อ)

ลักษณะการเดินทาง/ จังหวัดที่อยู่อาศัย	ผู้ตัดสินใจเลือกการเดินทาง						
	รวม	ตนเอง	ครอบครัว/ญาติ	คู่รัก / แฟน	เพื่อน / เพื่อนร่วมงาน	บริษัท / ที่ทำงาน	อื่นๆ
ไม่พักค้างคืน							
กรุงเทพมหานคร							
กรุงเทพมหานคร	100.0	32.7	49.8	3.1	13.6	0.8	-
ภาคกลาง							
สมุทรปราการ	100.0	33.6	49.5	4.0	12.9	-	-
นนทบุรี	100.0	28.7	44.5	8.7	16.3	1.8	-
ปทุมธานี	100.0	24.3	58.4	1.0	14.9	1.4	-
อยุธยา	100.0	42.9	37.4	2.1	15.4	2.2	-
อ่างทอง	100.0	44.1	45.0	2.4	8.1	0.2	0.2
ลพบุรี	100.0	35.3	47.1	1.6	11.4	4.1	0.5
สิงห์บุรี	100.0	41.7	44.3	0.5	7.7	5.0	0.8
ชัยนาท	100.0	59.4	33.1	0.9	5.9	0.7	-
สระบุรี	100.0	39.7	46.5	3.8	5.9	3.6	0.5
ฉะเชิงเทรา	100.0	29.7	56.3	1.7	11.5	0.8	-
ราชบุรี	100.0	30.6	51.5	3.3	12.5	2.1	-
กาญจนบุรี	100.0	43.4	41.6	3.4	8.3	2.7	0.6
สุพรรณบุรี	100.0	35.7	45.6	1.3	8.2	8.7	0.5
นครปฐม	100.0	44.6	42.1	1.8	9.4	2.1	-
สมุทรสาคร	100.0	29.1	54.4	2.5	12.6	1.4	-
สมุทรสงคราม	100.0	35.6	45.3	4.9	11.3	2.7	0.2
เพชรบุรี	100.0	34.0	41.5	7.0	15.6	1.9	-
ประจวบคีรีขันธ์	100.0	53.4	31.6	3.4	4.8	5.8	1.0
ภาคตะวันออก							
ชลบุรี	100.0	16.1	67.3	3.6	13.0	-	-
ระยอง	100.0	38.6	42.1	2.9	15.1	1.3	-
จันทบุรี	100.0	44.5	40.7	2.6	11.4	0.8	-
ตราด	100.0	32.6	56.1	3.0	7.8	0.5	-
ปราจีนบุรี	100.0	42.7	40.0	1.9	12.5	2.8	0.1
นครนายก	100.0	38.7	40.9	1.1	17.9	1.4	-
สระแก้ว	100.0	46.5	42.6	1.2	8.3	1.4	-

ตารางที่ 14 ร้อยละของประชากรที่มีอายุ 15 ปีขึ้นไปที่เดินทางท่องเที่ยว (ในรอบปี 2558) จำแนกตามลักษณะผู้ตัดสินใจเลือกการเดินทาง
ลักษณะการเดินทาง และจังหวัดที่อยู่อาศัย (ต่อ)

ลักษณะการเดินทาง/ จังหวัดที่อยู่อาศัย	ผู้ตัดสินใจเลือกการเดินทาง						
	รวม	ตนเอง	ครอบครัว/ญาติ	คู่รัก / แฟน	เพื่อน / เพื่อนร่วมงาน	บริษัท / ที่ทำงาน	อื่นๆ
ภาคเหนือ							
เชียงใหม่	100.0	40.7	39.8	2.2	15.7	1.6	-
ลำพูน	100.0	45.9	46.1	1.3	5.5	1.2	-
ลำปาง	100.0	56.2	34.9	1.4	5.4	2.1	-
อุตรดิตถ์	100.0	39.2	49.0	0.3	6.0	5.2	0.3
แพร่	100.0	55.0	36.8	-	5.4	2.8	-
น่าน	100.0	43.4	34.8	4.7	17.1	-	-
พะเยา	100.0	16.2	71.2	1.6	6.7	4.3	-
เชียงราย	100.0	38.9	45.0	3.7	8.3	3.3	0.8
แม่ฮ่องสอน	100.0	63.3	23.8	8.8	3.4	0.7	-
นครสวรรค์	100.0	29.2	59.7	5.5	5.0	0.6	-
อุทัยธานี	100.0	32.6	55.0	5.2	4.8	2.0	0.4
กำแพงเพชร	100.0	37.3	51.6	1.1	7.1	1.8	1.1
ตาก	100.0	39.7	42.6	3.0	6.6	8.1	-
สุโขทัย	100.0	41.1	47.9	4.2	6.2	0.5	0.1
พิษณุโลก	100.0	39.1	45.9	4.0	6.9	4.1	-
พิจิตร	100.0	40.3	54.2	3.8	1.7	-	-
เพชรบูรณ์	100.0	43.9	32.5	8.5	12.3	1.8	1.0
ภาคตะวันออกเฉียงเหนือ							
นครราชสีมา	100.0	31.3	43.0	0.6	18.9	6.2	-
บุรีรัมย์	100.0	29.4	42.0	5.6	7.1	14.5	1.4
สุรินทร์	100.0	54.0	26.1	0.8	13.5	5.6	-
ศรีสะเกษ	100.0	51.1	37.7	-	5.3	5.9	-
อุบลราชธานี	100.0	70.0	22.3	2.6	3.7	1.4	-
ยโสธร	100.0	32.2	53.5	0.3	10.9	3.1	-
ชัยภูมิ	100.0	50.0	38.1	-	8.5	3.4	-
อำนาจเจริญ	100.0	57.7	28.8	2.8	4.8	5.9	-

ตารางที่ 14 ร้อยละของประชากรที่มีอายุ 15 ปีขึ้นไปที่เดินทางท่องเที่ยว (ในรอบปี 2558) จำแนกตามลักษณะผู้ตัดสินใจเลือกการเดินทาง
ลักษณะการเดินทาง และจังหวัดที่อยู่อาศัย (ต่อ)

ลักษณะการเดินทาง/ จังหวัดที่อยู่อาศัย	ผู้ตัดสินใจเลือกการเดินทาง						
	รวม	ตนเอง	ครอบครัว/ญาติ	คู่รัก / แฟน	เพื่อน / เพื่อนร่วมงาน	บริษัท / ที่ทำงาน	อื่นๆ
ภาคตะวันออกเฉียงเหนือ (ต่อ)							
บึงกาฬ	100.0	38.7	48.5	2.5	9.0	1.3	-
หนองบัวลำภู	100.0	47.0	41.9	1.3	8.9	0.5	0.4
ขอนแก่น	100.0	50.0	37.6	2.1	8.7	1.6	-
อุดรธานี	100.0	14.4	59.6	3.2	13.9	8.9	-
เลย	100.0	26.7	55.2	0.8	17.3	-	-
หนองคาย	100.0	35.8	50.0	1.2	9.0	4.0	-
มหาสารคาม	100.0	47.6	40.1	1.2	9.4	1.7	-
ร้อยเอ็ด	100.0	44.5	45.6	0.5	2.5	6.9	-
กาฬสินธุ์	100.0	49.4	40.4	1.2	8.4	0.3	0.3
สกลนคร	100.0	23.9	61.8	1.2	12.4	0.7	-
นครพนม	100.0	48.4	38.2	-	2.8	10.6	-
มุกดาหาร	100.0	16.0	70.6	1.1	11.1	1.2	-
ภาคใต้							
นครศรีธรรมราช	100.0	44.8	38.0	5.4	10.6	1.2	-
กระบี่	100.0	57.2	32.8	2.9	7.1	-	-
พังงา	100.0	39.8	51.7	0.9	4.8	1.8	1.0
ภูเก็ต	100.0	30.5	54.9	2.8	9.0	2.8	-
สุราษฎร์ธานี	100.0	39.0	49.2	2.5	8.1	1.2	-
ระนอง	100.0	38.1	52.3	1.3	7.9	0.4	-
ชุมพร	100.0	39.5	43.9	8.3	5.8	2.5	-
สงขลา	100.0	38.0	29.4	0.7	30.5	1.4	-
สตูล	100.0	38.5	47.3	2.0	9.4	2.8	-
ตรัง	100.0	35.5	41.4	3.8	15.7	3.6	-
พัทลุง	100.0	67.6	24.6	-	7.6	0.2	-
ปัตตานี	100.0	48.1	42.4	3.5	5.3	0.7	-
ยะลา	100.0	25.1	49.8	4.5	19.2	1.4	-
นราธิวาส	100.0	42.9	37.8	4.2	14.1	1.0	-

ตารางที่ 14 ร้อยละของประชากรที่มีอายุ 15 ปีขึ้นไปที่เดินทางท่องเที่ยว (ในรอบปี 2558) จำแนกตามลักษณะผู้ตัดสินใจเลือกการเดินทาง
ลักษณะการเดินทาง และจังหวัดที่อยู่อาศัย (ต่อ)

ลักษณะการเดินทาง/ จังหวัดที่อยู่อาศัย	ผู้ตัดสินใจเลือกการเดินทาง						
	รวม	ตนเอง	ครอบครัว/ญาติ	คู่รัก / แฟน	เพื่อน / เพื่อนร่วมงาน	บริษัท / ที่ทำงาน	อื่นๆ
พักค้างคืน							
กรุงเทพมหานคร							
กรุงเทพมหานคร	100.0	35.7	43.2	5.9	12.7	2.5	-
ภาคกลาง							
สมุทรปราการ	100.0	34.8	54.7	4.8	4.1	1.6	-
นนทบุรี	100.0	35.7	43.6	6.2	11.4	2.8	0.3
ปทุมธานี	100.0	29.6	60.5	0.8	5.6	3.5	-
อยุธยา	100.0	51.7	32.2	3.4	9.3	3.4	-
อ่างทอง	100.0	49.7	32.8	5.2	9.0	3.3	-
ลพบุรี	100.0	35.9	40.2	3.4	12.9	7.6	-
สิงห์บุรี	100.0	31.8	42.5	0.7	14.2	10.8	-
ชัยนาท	100.0	58.5	31.8	-	7.1	2.6	-
สระบุรี	100.0	43.4	37.2	6.7	7.6	4.7	0.4
ฉะเชิงเทรา	100.0	36.7	47.5	4.3	8.6	2.9	-
ราชบุรี	100.0	36.0	41.5	5.0	12.5	5.0	-
กาญจนบุรี	100.0	37.2	37.6	6.4	12.5	5.2	1.1
สุพรรณบุรี	100.0	42.6	33.7	0.3	13.4	10.0	-
นครปฐม	100.0	45.6	39.2	5.9	7.5	1.8	-
สมุทรสาคร	100.0	27.6	57.8	3.7	8.0	2.9	-
สมุทรสงคราม	100.0	38.7	36.0	6.4	11.4	7.5	-
เพชรบุรี	100.0	43.0	35.7	4.3	13.4	3.6	-
ประจวบคีรีขันธ์	100.0	56.8	28.0	3.4	7.8	4.0	-
ภาคตะวันออก							
ชลบุรี	100.0	26.4	58.8	6.2	8.2	0.1	0.3
ระยอง	100.0	45.9	33.1	6.7	9.3	4.6	0.4
จันทบุรี	100.0	43.3	35.5	3.3	17.3	0.6	-
ตราด	100.0	36.6	42.5	4.1	13.3	3.5	-
ปราจีนบุรี	100.0	42.5	37.0	6.0	11.1	3.4	-
นครนายก	100.0	28.9	45.7	-	18.0	7.4	-
สระแก้ว	100.0	50.8	37.8	3.7	4.8	2.9	-

ตารางที่ 14 ร้อยละของประชากรที่มีอายุ 15 ปีขึ้นไปที่เดินทางท่องเที่ยว (ในรอบปี 2558) จำแนกตามลักษณะผู้ตัดสินใจเลือกการเดินทาง
ลักษณะการเดินทาง และจังหวัดที่อยู่อาศัย (ต่อ)

ลักษณะการเดินทาง/ จังหวัดที่อยู่อาศัย	ผู้ตัดสินใจเลือกการเดินทาง						
	รวม	ตนเอง	ครอบครัว/ญาติ	คู่รัก / แฟน	เพื่อน / เพื่อนร่วมงาน	บริษัท / ที่ทำงาน	อื่นๆ
ภาคเหนือ							
เชียงใหม่	100.0	41.8	32.6	2.5	18.5	4.3	0.3
ลำพูน	100.0	59.6	31.6	0.8	5.7	2.3	-
ลำปาง	100.0	57.1	31.7	1.2	4.8	4.6	0.6
อุตรดิตถ์	100.0	40.0	41.2	0.6	5.8	11.9	0.5
แพร่	100.0	65.0	26.1	0.2	6.4	1.9	0.4
น่าน	100.0	45.7	29.8	2.4	13.0	9.1	-
พะเยา	100.0	35.5	42.7	7.9	4.7	9.2	-
เชียงราย	100.0	41.0	30.8	5.6	5.9	16.7	-
แม่ฮ่องสอน	100.0	44.5	27.1	8.3	10.7	9.4	-
นครสวรรค์	100.0	32.8	44.9	5.6	13.4	3.3	-
อุทัยธานี	100.0	35.2	45.2	0.8	5.2	13.6	-
กำแพงเพชร	100.0	38.0	51.0	2.8	4.0	4.2	-
ตาก	100.0	37.6	33.8	6.1	11.6	10.9	-
สุโขทัย	100.0	43.5	38.4	2.7	9.6	5.3	0.5
พิษณุโลก	100.0	36.2	49.0	0.9	5.0	8.7	0.2
พิจิตร	100.0	41.2	44.9	2.9	9.7	1.0	0.3
เพชรบูรณ์	100.0	40.4	42.0	3.5	11.0	3.1	-
ภาคตะวันออกเฉียงเหนือ							
นครราชสีมา	100.0	41.9	41.2	0.2	12.4	4.3	-
บุรีรัมย์	100.0	28.6	52.0	1.4	15.5	2.5	-
สุรินทร์	100.0	52.5	25.4	1.7	10.6	9.8	-
ศรีสะเกษ	100.0	45.4	22.3	4.4	9.8	17.9	0.2
อุบลราชธานี	100.0	65.3	15.5	1.9	12.7	4.6	-
ยโสธร	100.0	59.9	23.3	2.9	9.0	4.9	-
ชัยภูมิ	100.0	45.7	37.9	0.8	6.2	9.4	-
อำนาจเจริญ	100.0	59.2	17.6	0.7	6.3	16.2	-

ตารางที่ 14 ร้อยละของประชากรที่มีอายุ 15 ปีขึ้นไปที่เดินทางท่องเที่ยว (ในรอบปี 2558) จำแนกตามลักษณะผู้ตัดสินใจเลือกการเดินทาง
ลักษณะการเดินทาง และจังหวัดที่อยู่อาศัย (ต่อ)

ลักษณะการเดินทาง/ จังหวัดที่อยู่อาศัย	ผู้ตัดสินใจเลือกการเดินทาง						อื่นๆ
	รวม	ตนเอง	ครอบครัว/ญาติ	คู่รัก / แฟน	เพื่อน / เพื่อนร่วมงาน	บริษัท / ที่ทำงาน	
ภาคตะวันออกเฉียงเหนือ (ต่อ)							
บึงกาฬ	100.0	34.8	50.9	5.5	6.0	2.8	-
หนองบัวลำภู	100.0	52.9	35.3	0.6	8.8	2.4	-
ขอนแก่น	100.0	37.2	37.6	4.0	14.6	6.6	-
อุดรธานี	100.0	18.1	62.2	6.9	8.9	3.9	-
เลย	100.0	32.0	52.4	3.6	9.1	2.9	-
หนองคาย	100.0	28.0	49.0	0.5	16.2	6.3	-
มหาสารคาม	100.0	49.0	35.9	1.3	6.4	7.4	-
ร้อยเอ็ด	100.0	52.8	34.8	1.8	3.3	7.3	-
กาฬสินธุ์	100.0	45.2	33.0	3.7	8.6	9.5	-
สกลนคร	100.0	30.8	41.0	2.6	19.2	6.4	-
นครพนม	100.0	47.4	35.8	1.2	11.6	3.7	0.3
มุกดาหาร	100.0	30.3	40.3	2.6	21.6	5.2	-
ภาคใต้							
นครศรีธรรมราช	100.0	50.7	32.3	3.5	7.5	5.5	0.5
กระบี่	100.0	56.4	29.2	4.5	6.7	3.2	-
พังงา	100.0	28.0	57.0	2.5	9.6	2.0	0.9
ภูเก็ต	100.0	53.8	34.7	2.4	7.8	1.3	-
สุราษฎร์ธานี	100.0	44.6	42.1	4.2	6.0	3.1	-
ระนอง	100.0	41.9	47.4	0.2	8.6	1.6	0.3
ชุมพร	100.0	38.2	44.7	4.5	8.1	4.5	-
สงขลา	100.0	44.3	34.9	2.4	13.9	4.5	-
สตูล	100.0	52.9	36.3	1.5	6.4	2.7	0.2
ตรัง	100.0	41.2	33.6	2.4	13.4	9.4	-
พัทลุง	100.0	67.9	25.4	-	5.2	1.5	-
ปัตตานี	100.0	54.3	28.6	2.8	10.1	4.2	-
ยะลา	100.0	19.3	35.5	3.9	32.8	8.5	-
นราธิวาส	100.0	30.5	35.5	1.1	23.6	8.3	1.0

หมายเหตุ : - ไม่มีข้อมูล หรือมีข้อมูลจำนวนเล็กน้อย

ตารางที่ 15 ร้อยละของประชากรที่มีอายุ 15 ปีขึ้นไปที่เดินทางท่องเที่ยว (ในรอบปี 2558) จำแนกตามผู้ร่วมเดินทาง ลักษณะการเดินทาง และจังหวัดที่อยู่อาศัย

ลักษณะการเดินทาง / จังหวัดที่อยู่อาศัย	ผู้ร่วมเดินทาง					
	รวม	เดินทางคนเดียว	ครอบครัว /ญาติ	คูรัก / แฟน	เพื่อน / เพื่อนร่วมงาน	อื่นๆ
รวม						
กรุงเทพมหานคร						
กรุงเทพมหานคร	100.0	11.1	63.1	6.9	18.9	-
ภาคกลาง						
สมุทรปราการ	100.0	11.8	72.5	7.7	8.0	-
นนทบุรี	100.0	12.7	58.4	7.9	21.0	-
ปทุมธานี	100.0	10.3	73.9	1.2	14.6	-
อยุธยา	100.0	19.2	56.6	4.2	20.0	-
อ่างทอง	100.0	13.1	65.7	4.7	16.3	0.2
ลพบุรี	100.0	7.4	67.7	2.4	22.0	0.5
สิงห์บุรี	100.0	11.9	69.2	0.9	18.0	-
ชัยนาท	100.0	12.9	68.4	0.6	18.1	-
สระบุรี	100.0	8.3	71.3	5.9	14.5	-
ฉะเชิงเทรา	100.0	6.9	71.6	4.5	17.0	-
ราชบุรี	100.0	10.1	60.6	3.9	25.4	-
กาญจนบุรี	100.0	14.2	57.8	5.2	22.8	-
สุพรรณบุรี	100.0	11.5	59.4	2.1	26.2	0.8
นครปฐม	100.0	11.4	66.9	6.0	15.7	-
สมุทรสาคร	100.0	10.2	70.9	4.6	14.3	-
สมุทรสงคราม	100.0	7.7	63.2	6.5	22.6	-
เพชรบุรี	100.0	12.3	59.5	8.1	20.1	-
ประจวบคีรีขันธ์	100.0	16.4	64.2	4.5	14.5	0.4
ภาคตะวันออก						
ชลบุรี	100.0	12.2	69.3	7.4	11.1	-
ระยอง	100.0	13.7	60.7	6.8	18.8	-
จันทบุรี	100.0	11.0	58.7	6.0	24.3	-
ตราด	100.0	14.3	67.3	4.3	14.1	-
ปราจีนบุรี	100.0	9.6	61.7	5.1	23.3	0.3
นครนายก	100.0	13.2	57.7	1.6	27.5	-
สระแก้ว	100.0	12.6	70.2	4.4	12.8	-

ตารางที่ 15 ร้อยละของประชากรที่มีอายุ 15 ปีขึ้นไปที่เดินทางท่องเที่ยว (ในรอบปี 2558) จำแนกตามผู้ร่วมเดินทาง ลักษณะการเดินทาง และจังหวัดที่อยู่อาศัย (ต่อ)

ลักษณะการเดินทาง / จังหวัดที่อยู่อาศัย	ผู้ร่วมเดินทาง					
	รวม	เดินทางคนเดียว	ครอบครัว / ญาติ	คู่รัก / แฟน	เพื่อน / เพื่อนร่วมงาน	อื่นๆ
ภาคเหนือ						
เชียงใหม่	100.0	12.3	54.2	3.0	30.0	0.5
ลำพูน	100.0	13.7	71.5	1.8	13.0	-
ลำปาง	100.0	8.5	72.4	3.9	14.9	0.3
อุตรดิตถ์	100.0	12.2	65.2	0.5	21.9	0.2
แพร่	100.0	14.2	67.1	1.0	17.5	0.2
น่าน	100.0	24.9	45.3	4.1	25.7	-
พะเยา	100.0	10.4	70.2	5.5	13.9	-
เชียงราย	100.0	16.0	56.3	5.4	22.3	-
แม่ฮ่องสอน	100.0	30.0	42.0	7.6	20.4	-
นครสวรรค์	100.0	13.7	65.5	5.9	14.9	-
อุทัยธานี	100.0	6.5	76.1	3.8	13.4	0.2
กำแพงเพชร	100.0	4.4	80.2	2.7	12.7	-
ตาก	100.0	10.4	55.4	5.9	28.3	-
สุโขทัย	100.0	9.9	70.3	4.7	15.1	-
พิษณุโลก	100.0	13.0	66.8	2.1	17.8	0.3
พิจิตร	100.0	14.4	75.6	3.2	6.8	-
เพชรบูรณ์	100.0	12.4	62.4	6.5	18.7	-
ภาคตะวันออกเฉียงเหนือ						
นครราชสีมา	100.0	14.1	60.3	2.3	23.3	-
บุรีรัมย์	100.0	9.6	65.5	2.7	21.4	0.8
สุรินทร์	100.0	12.8	52.4	1.8	32.8	0.2
ศรีสะเกษ	100.0	13.3	63.2	2.2	21.3	-
อุบลราชธานี	100.0	16.0	52.3	4.6	27.1	-
ยโสธร	100.0	13.1	66.0	1.2	19.7	-
ชัยภูมิ	100.0	11.1	65.2	0.4	23.3	-
อำนาจเจริญ	100.0	9.8	67.1	2.5	20.6	-

ตารางที่ 15 ร้อยละของประชากรที่มีอายุ 15 ปีขึ้นไปที่เดินทางท่องเที่ยว (ในรอบปี 2558) จำแนกตามผู้ร่วมเดินทาง ลักษณะการเดินทาง และจังหวัดที่อยู่อาศัย (ต่อ)

ลักษณะการเดินทาง / จังหวัดที่อยู่อาศัย	ผู้ร่วมเดินทาง					
	รวม	เดินทางคนเดียว	ครอบครัว / ญาติ	คูรัก / แฟน	เพื่อน / เพื่อนร่วมงาน	อื่นๆ
ภาคตะวันออกเฉียงเหนือ (ต่อ)						
บึงกาฬ	100.0	15.3	67.1	4.0	13.6	-
หนองบัวลำภู	100.0	11.5	68.5	1.5	18.5	-
ขอนแก่น	100.0	11.2	57.5	5.0	26.3	-
อุดรธานี	100.0	5.7	69.6	5.6	18.5	0.6
เลย	100.0	8.5	74.3	3.0	14.2	-
หนองคาย	100.0	6.5	70.6	1.5	21.4	-
มหาสารคาม	100.0	17.0	63.5	2.3	17.2	-
ร้อยเอ็ด	100.0	11.8	67.9	1.8	18.2	0.3
กาฬสินธุ์	100.0	12.6	59.9	3.6	23.9	-
สกลนคร	100.0	8.6	70.6	1.6	19.0	0.2
นครพนม	100.0	17.8	62.4	0.6	19.2	-
มุกดาหาร	100.0	7.5	73.6	1.8	16.8	0.3
ภาคใต้						
นครศรีธรรมราช	100.0	16.6	63.9	2.6	16.5	0.4
กระบี่	100.0	9.7	69.5	4.4	16.4	-
พังงา	100.0	12.3	76.3	1.3	10.1	-
ภูเก็ต	100.0	20.9	59.4	7.4	12.3	-
สุราษฎร์ธานี	100.0	16.9	65.4	4.6	12.8	0.3
ระนอง	100.0	14.4	71.6	0.9	13.1	-
ชุมพร	100.0	15.5	62.2	6.7	15.6	-
สงขลา	100.0	11.7	54.2	2.9	30.9	0.3
สตูล	100.0	9.3	71.8	0.8	17.8	0.3
ตรัง	100.0	11.9	61.1	2.8	24.2	-
พัทลุง	100.0	15.3	66.2	-	18.3	0.2
ปัตตานี	100.0	9.8	65.0	2.2	23.0	-
ยะลา	100.0	7.2	57.7	2.2	32.9	-
นราธิวาส	100.0	5.7	56.5	3.0	33.8	1.0

ตารางที่ 15 ร้อยละของประชากรที่มีอายุ 15 ปีขึ้นไปที่เดินทางท่องเที่ยว (ในรอบปี 2558) จำแนกตามผู้ร่วมเดินทาง ลักษณะการเดินทาง และจังหวัดที่อยู่อาศัย (ต่อ)

ลักษณะการเดินทาง / จังหวัดที่อยู่อาศัย	ผู้ร่วมเดินทาง					
	รวม	เดินทางคนเดียว	ครอบครัว / ญาติ	คูรัก / แฟน	เพื่อน / เพื่อนร่วมงาน	อื่นๆ
ไม่พักค้างคืน						
กรุงเทพมหานคร						
กรุงเทพมหานคร	100.0	10.1	66.5	4.3	19.1	-
ภาคกลาง						
สมุทรปราการ	100.0	8.8	68.9	9.4	12.9	-
นนทบุรี	100.0	7.9	56.4	10.5	25.2	-
ปทุมธานี	100.0	8.4	72.0	1.0	18.6	-
อยุธยา	100.0	16.2	56.6	3.3	23.9	-
อ่างทอง	100.0	12.3	68.7	4.1	14.7	0.2
ลพบุรี	100.0	5.6	72.2	0.7	20.5	1.0
สิงห์บุรี	100.0	11.5	72.3	0.8	15.4	-
ชัยนาท	100.0	10.8	72.7	1.1	15.4	-
สระบุรี	100.0	7.5	72.5	5.7	14.3	-
ฉะเชิงเทรา	100.0	7.4	72.4	2.8	17.4	-
ราชบุรี	100.0	7.4	66.2	3.0	23.4	-
กาญจนบุรี	100.0	19.2	59.6	3.7	17.5	-
สุพรรณบุรี	100.0	11.8	63.8	1.5	21.4	1.5
นครปฐม	100.0	10.4	69.3	3.2	17.1	-
สมุทรสาคร	100.0	9.5	67.1	5.1	18.3	-
สมุทรสงคราม	100.0	6.1	68.0	6.3	19.6	-
เพชรบุรี	100.0	7.7	60.7	10.1	21.5	-
ประจวบคีรีขันธ์	100.0	14.0	67.3	4.3	14.4	-
ภาคตะวันออก						
ชลบุรี	100.0	4.6	74.9	6.4	14.1	-
ระยอง	100.0	9.2	66.1	5.5	19.2	-
จันทบุรี	100.0	9.6	63.8	4.9	21.7	-
ตราด	100.0	10.4	75.2	4.0	10.4	-
ปราจีนบุรี	100.0	5.8	66.0	3.2	24.4	0.6
นครนายก	100.0	14.8	57.1	2.4	25.7	-
สระแก้ว	100.0	8.0	72.2	2.9	16.9	-

ตารางที่ 15 ร้อยละของประชากรที่มีอายุ 15 ปีขึ้นไปที่เดินทางท่องเที่ยว (ในรอบปี 2558) จำแนกตามผู้ร่วมเดินทาง ลักษณะการเดินทาง และจังหวัดที่อยู่อาศัย (ต่อ)

ลักษณะการเดินทาง / จังหวัดที่อยู่อาศัย	ผู้ร่วมเดินทาง					
	รวม	เดินทางคนเดียว	ครอบครัว / ญาติ	คู่รัก / แฟน	เพื่อน / เพื่อนร่วมงาน	อื่นๆ
ภาคเหนือ						
เชียงใหม่	100.0	9.1	60.0	2.1	28.0	0.8
ลำพูน	100.0	11.7	74.3	2.3	11.7	-
ลำปาง	100.0	4.7	75.9	4.2	15.2	-
อุตรดิตถ์	100.0	6.8	75.8	0.3	16.8	0.3
แพร่	100.0	8.6	72.8	0.6	18.0	-
น่าน	100.0	17.0	58.1	4.7	20.2	-
พะเยา	100.0	4.3	79.8	3.8	12.1	-
เชียงราย	100.0	8.6	68.7	4.1	18.6	-
แม่ฮ่องสอน	100.0	36.7	38.8	8.9	15.6	-
นครสวรรค์	100.0	12.4	71.4	6.1	10.1	-
อุทัยธานี	100.0	4.8	80.3	5.1	9.8	-
กำแพงเพชร	100.0	3.8	78.9	2.4	14.9	-
ตาก	100.0	5.9	69.1	3.7	21.3	-
สุโขทัย	100.0	7.1	77.7	5.1	10.1	-
พิษณุโลก	100.0	7.4	71.5	4.0	17.1	-
พิจิตร	100.0	13.7	79.8	3.4	3.1	-
เพชรบูรณ์	100.0	10.2	65.9	6.3	17.6	-
ภาคตะวันออกเฉียงเหนือ						
นครราชสีมา	100.0	7.4	62.6	0.6	29.4	-
บุรีรัมย์	100.0	5.6	63.5	3.0	27.2	0.7
สุรินทร์	100.0	6.8	56.6	1.5	35.1	-
ศรีสะเกษ	100.0	5.7	79.5	-	14.8	-
อุบลราชธานี	100.0	8.3	66.2	4.1	21.4	-
ยโสธร	100.0	5.1	74.3	0.7	19.9	-
ชัยภูมิ	100.0	7.9	68.0	0.7	23.4	-
อำนาจเจริญ	100.0	4.2	76.5	3.2	16.1	-

ตารางที่ 15 ร้อยละของประชากรที่มีอายุ 15 ปีขึ้นไปที่เดินทางท่องเที่ยว (ในรอบปี 2558) จำแนกตามผู้ร่วมเดินทาง ลักษณะการเดินทาง และจังหวัดที่อยู่อาศัย (ต่อ)

ลักษณะการเดินทาง / จังหวัดที่อยู่อาศัย	ผู้ร่วมเดินทาง					
	รวม	เดินทางคนเดียว	ครอบครัว / ญาติ	คูรัก / แฟน	เพื่อน / เพื่อนร่วมงาน	อื่นๆ
ภาคตะวันออกเฉียงเหนือ (ต่อ)						
บึงกาฬ	100.0	13.5	68.6	3.5	14.4	-
หนองบัวลำภู	100.0	10.2	73.1	1.5	15.2	-
ขอนแก่น	100.0	10.1	64.9	2.9	22.1	-
อุดรธานี	100.0	3.7	72.3	2.0	20.8	1.2
เลย	100.0	2.4	77.9	1.6	18.1	-
หนองคาย	100.0	3.1	76.8	1.2	18.9	-
มหาสารคาม	100.0	16.7	64.9	1.7	16.7	-
ร้อยเอ็ด	100.0	6.6	75.3	0.9	16.7	0.5
กาฬสินธุ์	100.0	10.3	64.5	2.7	22.5	-
สกลนคร	100.0	4.4	79.4	1.4	14.8	-
นครพนม	100.0	12.4	70.5	-	17.1	-
มุกดาหาร	100.0	3.6	82.7	1.4	11.8	0.5
ภาคใต้						
นครศรีธรรมราช	100.0	8.7	72.7	2.2	16.4	-
กระบี่	100.0	6.6	72.4	4.4	16.6	-
พังงา	100.0	11.2	78.8	1.8	8.2	-
ภูเก็ต	100.0	6.6	69.5	8.3	15.6	-
สุราษฎร์ธานี	100.0	13.4	68.2	3.9	13.8	0.7
ระนอง	100.0	7.7	78.2	1.3	12.8	-
ชุมพร	100.0	12.4	65.8	10.8	11.0	-
สงขลา	100.0	5.5	50.4	-	44.1	-
สตูล	100.0	7.6	72.2	0.6	19.1	0.5
ตรัง	100.0	9.8	62.3	3.7	24.2	-
พัทลุง	100.0	12.6	68.1	-	19.1	0.2
ปัตตานี	100.0	8.7	68.5	2.6	20.2	-
ยะลา	100.0	5.5	64.9	2.4	27.2	-
นราธิวาส	100.0	6.2	61.4	5.2	25.2	2.0

ตารางที่ 15 ร้อยละของประชากรที่มีอายุ 15 ปีขึ้นไปที่เดินทางท่องเที่ยว (ในรอบปี 2558) จำแนกตามผู้ร่วมเดินทาง ลักษณะการเดินทาง และจังหวัดที่อยู่อาศัย (ต่อ)

ลักษณะการเดินทาง / จังหวัดที่อยู่อาศัย	ผู้ร่วมเดินทาง					
	รวม	เดินทางคนเดียว	ครอบครัว /ญาติ	คูรัก / แฟน	เพื่อน / เพื่อนร่วมงาน	อื่นๆ
พักค้างคืน						
กรุงเทพมหานคร						
กรุงเทพมหานคร	100.0	11.4	62.2	7.5	18.9	-
ภาคกลาง						
สมุทรปราการ	100.0	12.5	73.6	7.2	6.7	-
นนทบุรี	100.0	15.1	59.5	6.6	18.8	-
ปทุมธานี	100.0	11.7	75.3	1.4	11.6	-
อยุธยา	100.0	22.2	56.4	5.2	16.2	-
อ่างทอง	100.0	14.5	60.2	6.0	19.3	-
ลพบุรี	100.0	9.3	62.9	4.2	23.6	-
สิงห์บุรี	100.0	13.0	60.6	1.1	25.3	-
ชัยนาท	100.0	15.8	62.1	-	22.1	-
สระบุรี	100.0	9.1	70.3	5.9	14.7	-
ฉะเชิงเทรา	100.0	6.2	70.5	6.9	16.4	-
ราชบุรี	100.0	13.5	53.6	5.1	27.8	-
กาญจนบุรี	100.0	9.9	56.2	6.5	27.4	-
สุพรรณบุรี	100.0	11.2	54.1	2.8	31.9	-
นครปฐม	100.0	12.3	64.9	8.3	14.5	-
สมุทรสาคร	100.0	10.5	72.4	4.4	12.7	-
สมุทรสงคราม	100.0	10.8	54.4	6.7	28.1	-
เพชรบุรี	100.0	16.7	58.3	6.2	18.8	-
ประจวบคีรีขันธ์	100.0	17.6	62.7	4.6	14.5	0.6
ภาคตะวันออก						
ชลบุรี	100.0	15.7	66.8	7.8	9.7	-
ระยอง	100.0	15.9	58.1	7.3	18.7	-
จันทบุรี	100.0	11.5	56.9	6.4	25.2	-
ตราด	100.0	19.3	57.2	4.6	18.9	-
ปราจีนบุรี	100.0	12.6	58.3	6.6	22.5	-
นครนายก	100.0	10.1	58.6	0.1	31.2	-
สระแก้ว	100.0	14.4	69.4	5.0	11.2	-

ตารางที่ 15 ร้อยละของประชากรที่มีอายุ 15 ปีขึ้นไปที่เดินทางท่องเที่ยว (ในรอบปี 2558) จำแนกตามผู้ร่วมเดินทาง ลักษณะการเดินทาง และจังหวัดที่อยู่อาศัย (ต่อ)

ลักษณะการเดินทาง / จังหวัดที่อยู่อาศัย	ผู้ร่วมเดินทาง					
	รวม	เดินทางคนเดียว	ครอบครัว / ญาติ	คู่รัก / แฟน	เพื่อน / เพื่อนร่วมงาน	อื่นๆ
ภาคเหนือ						
เชียงใหม่	100.0	14.5	50.1	3.7	31.4	0.3
ลำพูน	100.0	17.6	66.0	0.8	15.6	-
ลำปาง	100.0	13.7	67.7	3.5	14.5	0.6
อุตรดิตถ์	100.0	14.9	59.9	0.6	24.5	0.1
แพร่	100.0	17.4	63.7	1.2	17.3	0.4
น่าน	100.0	26.1	43.3	4.1	26.5	-
พะเยา	100.0	19.1	56.5	7.9	16.5	-
เชียงราย	100.0	21.8	46.7	6.4	25.1	-
แม่ฮ่องสอน	100.0	29.1	42.4	7.5	21.0	-
นครสวรรค์	100.0	15.2	58.7	5.6	20.5	-
อุทัยธานี	100.0	9.2	69.3	1.7	19.2	0.6
กำแพงเพชร	100.0	5.1	81.6	3.0	10.3	-
ตาก	100.0	11.8	51.1	6.6	30.5	-
สุโขทัย	100.0	13.3	61.5	4.2	21.0	-
พิษณุโลก	100.0	16.3	64.1	1.0	18.2	0.4
พิจิตร	100.0	16.0	65.9	2.9	15.2	-
เพชรบูรณ์	100.0	14.0	59.7	6.7	19.6	-
ภาคตะวันออกเฉียงเหนือ						
นครราชสีมา	100.0	16.6	59.4	2.9	21.1	-
บุรีรัมย์	100.0	11.9	66.6	2.5	18.0	1.0
สุรินทร์	100.0	16.7	49.6	2.0	31.3	0.4
ศรีสะเกษ	100.0	20.6	47.7	4.1	27.6	-
อุบลราชธานี	100.0	19.9	45.4	4.7	30.0	-
ยโสธร	100.0	32.2	46.0	2.6	19.2	-
ชัยภูมิ	100.0	13.0	63.5	0.2	23.3	-
อำนาจเจริญ	100.0	18.4	52.8	1.3	27.5	-

ตารางที่ 15 ร้อยละของประชากรที่มีอายุ 15 ปีขึ้นไปที่เดินทางท่องเที่ยว (ในรอบปี 2558) จำแนกตามผู้ร่วมเดินทาง ลักษณะการเดินทาง และจังหวัดที่อยู่อาศัย (ต่อ)

ลักษณะการเดินทาง / จังหวัดที่อยู่อาศัย	ผู้ร่วมเดินทาง					
	รวม	เดินทางคนเดียว	ครอบครัว / ญาติ	คู่รัก / แฟน	เพื่อน / เพื่อนร่วมงาน	อื่นๆ
ภาคตะวันออกเฉียงเหนือ (ต่อ)						
บึงกาฬ	100.0	16.9	65.6	4.6	12.9	-
หนองบัวลำภู	100.0	13.3	61.9	1.5	23.3	-
ขอนแก่น	100.0	11.8	53.1	6.2	28.9	-
อุดรธานี	100.0	7.6	67.2	8.9	16.3	-
เลย	100.0	11.5	72.6	3.6	12.3	-
หนองคาย	100.0	9.3	65.6	1.6	23.5	-
มหาสารคาม	100.0	17.6	61.3	3.3	17.8	-
ร้อยเอ็ด	100.0	18.9	57.8	3.1	20.2	-
กาฬสินธุ์	100.0	15.7	53.8	4.7	25.8	-
สกลนคร	100.0	17.7	51.9	1.9	27.8	0.7
นครพนม	100.0	23.8	53.5	1.2	21.5	-
มุกดาหาร	100.0	16.7	52.2	2.6	28.5	-
ภาคใต้						
นครศรีธรรมราช	100.0	20.3	59.8	2.8	16.6	0.5
กระบี่	100.0	12.2	67.1	4.4	16.3	-
พังงา	100.0	13.2	74.1	1.0	11.7	-
ภูเก็ต	100.0	22.8	58.0	7.4	11.8	-
สุราษฎร์ธานี	100.0	19.2	63.6	5.1	12.1	-
ระนอง	100.0	20.0	66.1	0.5	13.4	-
ชุมพร	100.0	16.2	61.4	5.8	16.6	-
สงขลา	100.0	15.1	56.3	4.5	23.7	0.4
สตูล	100.0	11.8	71.4	1.0	15.8	-
ตรัง	100.0	14.1	59.9	1.8	24.2	-
พัทลุง	100.0	20.7	62.5	-	16.8	-
ปัตตานี	100.0	12.6	55.9	1.1	30.4	-
ยะลา	100.0	10.2	45.8	1.7	42.3	-
นราธิวาส	100.0	5.3	52.2	1.1	41.4	-

หมายเหตุ : - ไม่มีข้อมูล หรือมีข้อมูลจำนวนเล็กน้อย

ตารางที่ 16 ร้อยละของประชากรที่มีอายุ 15 ปีขึ้นไป (ในรอบปี 2558) จำแนกตามการเดินทางไปต่างประเทศ และจังหวัดที่อยู่อาศัย

จังหวัดที่อยู่อาศัย	การเดินทางไปต่างประเทศ			ค่าเฉลี่ยของจำนวนครั้ง ที่เดินทางไป ต่างประเทศ (ครั้ง / ปี)
	รวม	ไม่ได้เดินทางไป ต่างประเทศ	เดินทางไป ต่างประเทศ	
กรุงเทพมหานคร				
กรุงเทพมหานคร	100.0	94.3	5.7	1.6
ภาคกลาง				
สมุทรปราการ	100.0	98.2	1.8	1.3
นนทบุรี	100.0	95.8	4.2	1.3
ปทุมธานี	100.0	98.0	2.0	1.4
อยุธยา	100.0	99.0	1.0	1.5
อ่างทอง	100.0	99.2	0.8	1.3
ลพบุรี	100.0	98.9	1.1	1.4
สิงห์บุรี	100.0	98.8	1.2	1.3
ชัยนาท	100.0	97.8	2.2	1.2
สระบุรี	100.0	98.2	1.8	1.3
ฉะเชิงเทรา	100.0	99.7	0.3	1.5
ราชบุรี	100.0	98.6	1.4	1.4
กาญจนบุรี	100.0	98.7	1.3	1.4
สุพรรณบุรี	100.0	97.2	2.8	1.0
นครปฐม	100.0	98.7	1.3	1.7
สมุทรสาคร	100.0	98.9	1.1	1.3
สมุทรสงคราม	100.0	99.2	0.8	2.2
เพชรบุรี	100.0	99.0	1.0	1.6
ประจวบคีรีขันธ์	100.0	96.8	3.2	1.2
ภาคตะวันออก				
ชลบุรี	100.0	99.0	1.0	1.2
ระยอง	100.0	98.5	1.5	1.0
จันทบุรี	100.0	96.9	3.1	2.8
ตราด	100.0	96.2	3.8	1.2
ปราจีนบุรี	100.0	98.7	1.3	1.4
นครนายก	100.0	98.9	1.1	1.0
สระแก้ว	100.0	96.8	3.2	2.7

ตารางที่ 16 ร้อยละของประชากรที่มีอายุ 15 ปีขึ้นไป (ในรอบปี 2558) จำแนกตามการเดินทางไปต่างประเทศ และจังหวัดที่อยู่อาศัย (ต่อ)

จังหวัดที่อยู่อาศัย	การเดินทางไปต่างประเทศ			ค่าเฉลี่ยของจำนวนครั้ง ที่เดินทางไป ต่างประเทศ (ครั้ง / ปี)
	รวม	ไม่ได้เดินทางไป ต่างประเทศ	เดินทางไป ต่างประเทศ	
ภาคเหนือ				
เชียงใหม่	100.0	91.6	8.4	1.3
ลำพูน	100.0	96.8	3.2	1.3
ลำปาง	100.0	99.0	1.0	1.0
อุตรดิตถ์	100.0	95.6	4.4	2.0
แพร่	100.0	98.8	1.2	1.0
น่าน	100.0	97.9	2.1	1.4
พะเยา	100.0	98.2	1.8	1.1
เชียงราย	100.0	81.0	19.0	1.8
แม่ฮ่องสอน	100.0	97.4	2.6	1.2
นครสวรรค์	100.0	99.2	0.8	1.1
อุทัยธานี	100.0	99.0	1.0	1.1
กำแพงเพชร	100.0	99.3	0.7	1.7
ตาก	100.0	95.1	4.9	3.6
สุโขทัย	100.0	97.5	2.5	1.3
พิษณุโลก	100.0	97.3	2.7	1.1
พิจิตร	100.0	99.9	0.1	1.0
เพชรบูรณ์	100.0	99.2	0.8	1.0
ภาคตะวันออกเฉียงเหนือ				
นครราชสีมา	100.0	97.2	2.8	1.2
บุรีรัมย์	100.0	97.5	2.5	2.2
สุรินทร์	100.0	95.6	4.4	2.2
ศรีสะเกษ	100.0	98.0	2.0	1.0
อุบลราชธานี	100.0	84.3	15.7	1.4
ยโสธร	100.0	99.8	0.2	1.0
ชัยภูมิ	100.0	97.6	2.4	1.0
อำนาจเจริญ	100.0	95.3	4.7	1.4

ตารางที่ 16 ร้อยละของประชากรที่มีอายุ 15 ปีขึ้นไป (ในรอบปี 2558) จำแนกตามการเดินทางไปต่างประเทศ และจังหวัดที่อยู่อาศัย (ต่อ)

จังหวัดที่อยู่อาศัย	การเดินทางไปต่างประเทศ			ค่าเฉลี่ยของจำนวนครั้ง ที่เดินทางไป ต่างประเทศ (ครั้ง / ปี)
	รวม	ไม่ได้เดินทางไป ต่างประเทศ	เดินทางไป ต่างประเทศ	
ภาคตะวันออกเฉียงเหนือ (ต่อ)				
บึงกาฬ	100.0	97.4	2.6	1.4
หนองบัวลำภู	100.0	97.8	2.2	1.1
ขอนแก่น	100.0	97.3	2.7	1.1
อุดรธานี	100.0	97.6	2.4	1.2
เลย	100.0	98.3	1.7	1.0
หนองคาย	100.0	97.0	3.0	1.4
มหาสารคาม	100.0	98.6	1.4	1.0
ร้อยเอ็ด	100.0	97.1	2.9	1.4
กาฬสินธุ์	100.0	98.3	1.7	1.1
สกลนคร	100.0	99.5	0.5	1.2
นครพนม	100.0	97.0	3.0	1.5
มุกดาหาร	100.0	96.5	3.5	1.2
ภาคใต้				
นครศรีธรรมราช	100.0	98.8	1.2	1.0
กระบี่	100.0	97.9	2.1	1.5
พังงา	100.0	97.2	2.8	1.0
ภูเก็ต	100.0	96.8	3.2	1.7
สุราษฎร์ธานี	100.0	99.4	0.6	1.5
ระนอง	100.0	95.1	4.9	6.2
ชุมพร	100.0	98.9	1.1	1.2
สงขลา	100.0	96.2	3.8	1.6
สตูล	100.0	91.6	8.4	2.7
ตรัง	100.0	98.3	1.7	1.3
พัทลุง	100.0	97.9	2.1	1.4
ปัตตานี	100.0	97.6	2.4	1.6
ยะลา	100.0	91.4	8.6	1.8
นราธิวาส	100.0	87.3	12.7	2.5

ตารางที่ 17 ร้อยละของประชากรที่มีอายุ 15 ปีขึ้นไปที่เดินทางท่องเที่ยวต่างประเทศ (ในรอบปี 2558) จำแนกตามปัจจัยที่ทำให้เดินทางท่องเที่ยวต่างประเทศ และจังหวัดที่อยู่อาศัย

จังหวัดที่อยู่อาศัย	ปัจจัยที่ทำให้เดินทางท่องเที่ยวต่างประเทศ ^{1/}								
	ความน่าสนใจ แหล่งท่องเที่ยว/ แหล่งท่องเที่ยว มีชื่อเสียง	มีคนแนะนำ / เพื่อนชวน	เพื่อทำงาน/ ธุรกิจ/ ธุระส่วนตัว	รายการ ส่งเสริม การขายต่างๆ	ค่าใช้จ่ายในการ ท่องเที่ยวในประเทศ ราคาสูงกว่า/แพงกว่า เมื่อเทียบกับท่องเที่ยว ต่างประเทศ	แหล่งท่องเที่ยว ในเมืองไทย ไม่น่าเที่ยว/ ไม่น่าสนใจ	ได้รับรางวัล จากการชิงโชค	ไฝฝืน อยากไปเที่ยว	อื่นๆ
กรุงเทพมหานคร									
กรุงเทพมหานคร	68.2	23.5	14.1	7.1	1.2	1.2	-	12.9	9.4
ภาคกลาง									
สมุทรปราการ	43.3	43.3	16.4	-	-	8.0	-	-	18.9
นนทบุรี	55.8	39.5	18.6	12.8	3.5	9.3	-	-	10.5
ปทุมธานี	67.3	20.7	20.7	5.2	12.1	12.1	-	15.5	-
อยุธยา	10.5	25.0	50.0	-	-	-	-	10.5	39.5
อ่างทอง	86.4	27.3	-	-	-	-	-	-	-
ลพบุรี	49.1	73.0	27.0	6.8	-	-	-	6.8	6.8
สิงห์บุรี	57.6	42.4	6.0	-	-	-	-	6.0	21.2
ชัยนาท	73.1	36.5	28.3	-	-	-	-	16.5	3.5
สระบุรี	62.0	39.3	31.0	4.8	8.3	8.3	-	8.3	8.3
ฉะเชิงเทรา	75.8	24.2	-	-	-	-	-	-	-
ราชบุรี	37.9	27.3	50.0	15.2	7.6	-	-	40.2	-
กาญจนบุรี	37.7	27.1	24.7	18.8	-	-	-	21.2	18.8
สุพรรณบุรี	33.3	38.9	2.8	5.6	-	-	-	50.0	2.8
นครปฐม	77.1	42.1	15.2	11.7	-	-	-	31.0	7.6
สมุทรสาคร	66.7	77.7	-	11.1	-	-	-	11.1	-
สมุทรสงคราม	63.7	50.0	7.3	21.0	-	-	-	-	14.5
เพชรบุรี	75.0	39.8	14.8	25.0	14.8	-	-	10.2	10.2
ประจวบคีรีขันธ์	37.1	46.0	18.2	-	-	-	-	7.5	22.6
ภาคตะวันออก									
ชลบุรี	68.8	25.4	-	18.5	-	37.1	18.5	12.7	18.5
ระยอง	16.9	24.6	50.7	-	-	9.2	-	7.7	9.2
จันทบุรี	63.6	30.7	20.0	4.7	10.5	-	3.5	-	13.0
ตราด	29.4	62.9	15.7	-	-	-	-	17.4	-
ปราจีนบุรี	43.6	18.8	15.8	6.1	-	-	-	6.1	18.8
นครนายก	26.3	41.9	21.0	23.7	-	-	-	-	5.4
สระแก้ว	26.0	45.2	33.6	2.1	2.1	-	-	11.0	15.7

ตารางที่ 17 ร้อยละของประชากรที่มีอายุ 15 ปีขึ้นไปที่เดินทางท่องเที่ยวต่างประเทศ (ในรอบปี 2558) จำแนกตามปัจจัยที่ทำให้เดินทางท่องเที่ยวต่างประเทศ และจังหวัดที่อยู่อาศัย (ต่อ)

จังหวัดที่อยู่อาศัย	ปัจจัยที่ทำให้เดินทางท่องเที่ยวต่างประเทศ ^{1/}								
	ความน่าสนใจ แหล่งท่องเที่ยว/ แหล่งท่องเที่ยว มีชื่อเสียง	มีคนแนะนำ / เพื่อนชวน	เพื่อทำงาน/ ธุรกิจ/ ธุระส่วนตัว	รายการ ส่งเสริม การขายต่างๆ	ค่าใช้จ่ายในการ ท่องเที่ยวในประเทศ ราคาสูงกว่า/แพงกว่า เมื่อเทียบกับท่องเที่ยว ต่างประเทศ	แหล่งท่องเที่ยว ในเมืองไทย ไม่น่าเที่ยว/ ไม่น่าสนใจ	ได้รับรางวัล จากการชิงโชค	ไฝฝืน อยากไปเที่ยว	อื่นๆ
ภาคเหนือ									
เชียงใหม่	76.1	34.1	7.5	-	-	9.5	-	21.3	9.8
ลำพูน	65.8	55.2	10.5	2.6	5.3	-	-	2.6	-
ลำปาง	88.5	38.5	-	-	-	-	-	-	-
อุตรดิตถ์	54.2	40.5	23.3	-	-	5.5	-	5.5	13.6
แพร่	56.0	64.0	-	-	20.0	-	12.0	12.0	-
น่าน	26.7	36.5	34.1	-	-	-	-	12.2	9.8
พะเยา	62.3	7.9	15.8	-	21.9	-	-	-	6.0
เชียงราย	52.7	67.1	13.9	2.3	4.5	4.1	0.9	4.4	5.2
แม่ฮ่องสอน	33.3	46.9	6.1	9.1	1.5	-	-	7.6	37.8
นครสวรรค์	69.5	61.1	7.8	-	-	7.8	-	-	-
อุทัยธานี	35.3	52.8	5.8	-	-	-	-	23.6	17.8
กำแพงเพชร	8.6	36.2	-	-	-	-	-	8.6	55.2
ตาก	40.3	68.8	6.5	1.3	-	3.9	-	2.6	5.2
สุโขทัย	53.9	49.0	7.9	-	7.9	-	-	10.3	7.3
พิษณุโลก	32.6	54.1	6.1	-	-	-	2.0	-	9.2
พิจิตร	50.0	100.0	-	-	-	-	-	50.0	-
เพชรบูรณ์	94.5	59.4	-	-	-	-	-	29.7	-
ภาคตะวันออกเฉียงเหนือ									
นครราชสีมา	59.2	39.4	18.3	-	9.2	4.2	-	9.2	7.0
บุรีรัมย์	67.0	-	20.0	-	-	3.0	-	-	10.0
สุรินทร์	49.0	35.5	22.5	-	8.5	4.3	0.9	9.4	7.0
ศรีสะเกษ	67.4	39.4	1.9	-	-	31.8	-	1.9	14.4
อุบลราชธานี	29.4	78.3	3.5	0.4	4.2	4.9	-	5.3	0.4
ยโสธร	-	-	-	-	-	-	-	-	100.0
ชัยภูมิ	42.6	52.2	40.3	-	-	-	-	2.4	-
อำนาจเจริญ	75.3	54.5	10.7	-	8.7	-	-	14.0	5.3

ตารางที่ 17 ร้อยละของประชากรที่มีอายุ 15 ปีขึ้นไปที่เดินทางท่องเที่ยวต่างประเทศ (ในรอบปี 2558) จำแนกตามปัจจัยที่ทำให้เดินทางท่องเที่ยวต่างประเทศ และจังหวัดที่อยู่อาศัย (ต่อ)

จังหวัดที่อยู่อาศัย	ปัจจัยที่ทำให้เดินทางท่องเที่ยวต่างประเทศ ^{1/}								
	ความน่าสนใจ แหล่งท่องเที่ยว/ แหล่งท่องเที่ยว มีชื่อเสียง	มีคนแนะนำ / เพื่อนชวน	เพื่อทำงาน/ ธุรกิจ/ ธุระส่วนตัว	รายการ ส่งเสริม การขายต่างๆ	ค่าใช้จ่ายในการ ท่องเที่ยวในประเทศ ราคาสูงกว่า/แพงกว่า เมื่อเทียบกับท่องเที่ยว ต่างประเทศ	แหล่งท่องเที่ยว ในเมืองไทย ไม่น่าเที่ยว/ ไม่น่าสนใจ	ได้รับรางวัล จากการชิงโชค	ไฝฝืน อยากไปเที่ยว	อื่นๆ
ภาคตะวันออกเฉียงเหนือ (ต่อ)									
บึงกาฬ	44.1	58.5	9.3	-	-	9.3	-	6.8	-
หนองบัวลำภู	38.9	62.8	4.4	-	-	-	-	11.5	14.2
ขอนแก่น	41.9	91.9	22.4	-	-	9.2	-	4.0	-
อุดรธานี	48.7	60.3	7.7	-	-	-	-	-	14.1
เลย	57.7	4.2	-	-	-	15.5	-	-	22.6
หนองคาย	41.7	35.9	5.7	-	-	-	-	16.7	33.3
มหาสารคาม	60.6	57.6	-	-	15.2	15.2	-	3.0	3.0
ร้อยเอ็ด	59.3	83.3	16.7	14.5	-	-	-	19.8	5.2
กาฬสินธุ์	36.1	63.9	6.5	-	-	-	-	-	-
สกลนคร	83.3	-	-	-	-	-	-	-	16.7
นครพนม	74.4	73.2	4.8	8.5	18.7	8.5	-	3.2	-
มุกดาหาร	43.7	41.2	34.1	3.8	7.5	13.7	-	-	3.8
ภาคใต้									
นครศรีธรรมราช	83.6	12.3	4.1	4.1	-	4.1	4.1	15.8	-
กระบี่	69.5	15.2	1.7	5.2	-	5.2	-	17.0	20.1
พังงา	53.3	50.7	9.3	-	-	-	8.0	1.3	21.3
ภูเก็ต	51.4	35.7	38.8	10.5	5.2	2.4	-	15.4	7.7
สุราษฎร์ธานี	54.3	-	22.9	-	-	15.7	-	-	22.9
ระนอง	71.6	24.8	10.2	-	-	-	-	-	16.2
ชุมพร	68.6	22.5	14.6	7.9	-	-	-	14.6	15.7
สงขลา	45.2	41.9	12.9	6.5	3.2	3.2	-	12.9	6.4
สตูล	31.1	25.5	38.0	2.8	14.1	12.0	-	3.5	19.8
ตรัง	66.7	17.2	10.9	19.5	-	-	-	5.7	2.9
พัทลุง	41.3	23.6	29.3	-	-	-	-	17.6	5.8
ปัตตานี	17.1	33.0	59.8	1.9	-	-	-	9.7	7.5
ยะลา	23.3	67.4	48.9	0.8	4.2	3.7	-	5.8	5.8
นราธิวาส	4.0	26.5	65.0	-	0.4	0.4	-	1.3	16.3

หมายเหตุ : 1/ ตอบได้มากกว่า 1 คำตอบ

- ไม่มีข้อมูล หรือมีข้อมูลจำนวนเล็กน้อย

ตารางที่ 18 ร้อยละของประชากรที่มีอายุ 15 ปีขึ้นไป (ในรอบปี 2558) จำแนกตามการวางแผนล่วงหน้าก่อนการเดินทาง และจังหวัดที่อยู่อาศัย

จังหวัดที่อยู่อาศัย	การวางแผนล่วงหน้าก่อนการเดินทาง			ระยะเวลาในการวางแผน ^{1/}		
	รวม	ไม่มี	มีการวางแผน	น้อยกว่า 1 สัปดาห์	1 สัปดาห์ - 1 เดือน	มากกว่า 1 เดือน
กรุงเทพมหานคร						
กรุงเทพมหานคร	100.0	64.5	35.5	17.1	50.2	32.7
ภาคกลาง						
สมุทรปราการ	100.0	57.0	43.0	31.5	43.6	24.9
นนทบุรี	100.0	60.7	39.3	10.7	48.6	40.7
ปทุมธานี	100.0	60.8	39.2	21.7	63.5	14.8
อยุธยา	100.0	13.4	86.6	26.6	46.1	27.3
อ่างทอง	100.0	65.9	34.1	38.1	51.7	10.2
ลพบุรี	100.0	40.4	59.6	15.4	66.0	18.6
สิงห์บุรี	100.0	76.9	23.1	35.8	56.4	7.8
ชัยนาท	100.0	69.1	30.9	37.9	48.4	13.7
สระบุรี	100.0	79.9	20.1	24.3	64.2	11.5
ฉะเชิงเทรา	100.0	71.0	29.0	26.1	49.3	24.6
ราชบุรี	100.0	64.0	36.0	28.8	57.6	13.6
กาญจนบุรี	100.0	80.9	19.1	35.5	43.2	21.3
สุพรรณบุรี	100.0	84.4	15.6	21.1	63.8	15.1
นครปฐม	100.0	51.1	48.9	28.8	48.3	22.9
สมุทรสาคร	100.0	53.2	46.8	14.8	59.4	25.8
สมุทรสงคราม	100.0	50.0	50.0	34.6	62.3	3.1
เพชรบุรี	100.0	73.2	26.8	26.2	53.2	20.6
ประจวบคีรีขันธ์	100.0	69.3	30.7	39.1	50.5	10.4
ภาคตะวันออก						
ชลบุรี	100.0	67.9	32.1	10.3	32.0	57.7
ระยอง	100.0	69.1	30.9	19.6	52.2	28.2
จันทบุรี	100.0	66.0	34.0	23.9	56.6	19.5
ตราด	100.0	49.2	50.8	25.6	46.0	28.4
ปราจีนบุรี	100.0	55.8	44.2	21.0	62.6	16.4
นครนายก	100.0	72.4	27.6	36.7	35.3	28.0
สระแก้ว	100.0	77.7	22.3	40.6	46.5	12.9

ตารางที่ 18 ร้อยละของประชากรที่มีอายุ 15 ปีขึ้นไป (ในรอบปี 2558) จำแนกตามการวางแผนล่วงหน้าก่อนการเดินทาง และจังหวัดที่อยู่อาศัย (ต่อ)

จังหวัดที่อยู่อาศัย	การวางแผนล่วงหน้าก่อนการเดินทาง			ระยะเวลาในการวางแผน ^{1/}		
	รวม	ไม่มี	มีการวางแผน	น้อยกว่า 1 สัปดาห์	1 สัปดาห์ - 1 เดือน	มากกว่า 1 เดือน
ภาคเหนือ						
เชียงใหม่	100.0	61.6	38.4	27.6	44.1	28.3
ลำพูน	100.0	72.6	27.4	26.2	62.4	11.4
ลำปาง	100.0	59.1	40.9	45.6	51.0	3.4
อุตรดิตถ์	100.0	52.8	47.2	18.2	56.6	25.2
แพร่	100.0	57.8	42.2	63.4	33.4	3.2
น่าน	100.0	77.1	22.9	18.8	53.6	27.6
พะเยา	100.0	86.3	13.7	11.7	70.1	18.2
เชียงราย	100.0	59.6	40.4	24.9	53.0	22.1
แม่ฮ่องสอน	100.0	69.3	30.7	24.4	61.5	14.1
นครสวรรค์	100.0	68.7	31.3	25.7	60.0	14.3
อุทัยธานี	100.0	68.3	31.7	23.3	44.3	32.4
กำแพงเพชร	100.0	58.9	41.1	47.3	43.8	8.9
ตาก	100.0	77.7	22.3	28.8	51.9	19.3
สุโขทัย	100.0	54.0	46.0	25.6	54.8	19.6
พิษณุโลก	100.0	48.7	51.3	45.4	50.4	4.2
พิจิตร	100.0	66.8	33.2	31.2	43.9	24.9
เพชรบูรณ์	100.0	80.4	19.6	17.7	40.1	42.2
ภาคตะวันออกเฉียงเหนือ						
นครราชสีมา	100.0	75.6	24.4	16.4	49.0	34.6
บุรีรัมย์	100.0	83.1	16.9	32.1	59.7	8.2
สุรินทร์	100.0	50.1	49.9	22.3	56.4	21.3
ศรีสะเกษ	100.0	80.9	19.1	15.9	69.4	14.7
อุบลราชธานี	100.0	46.4	53.6	24.5	53.9	21.6
ยโสธร	100.0	69.8	30.2	32.8	50.6	16.6
ชัยภูมิ	100.0	69.8	30.2	9.1	56.2	34.7
อำนาจเจริญ	100.0	59.6	40.4	33.4	58.2	8.4

ตารางที่ 18 ร้อยละของประชากรที่มีอายุ 15 ปีขึ้นไป (ในรอบปี 2558) จำแนกตามการวางแผนล่วงหน้าก่อนการเดินทาง และจังหวัดที่อยู่อาศัย (ต่อ)

จังหวัดที่อยู่อาศัย	การวางแผนล่วงหน้าก่อนการเดินทาง			ระยะเวลาในการวางแผน ^{1/}		
	รวม	ไม่มี	มีการวางแผน	น้อยกว่า 1 สัปดาห์	1 สัปดาห์ - 1 เดือน	มากกว่า 1 เดือน
ภาคตะวันออกเฉียงเหนือ (ต่อ)						
บึงกาฬ	100.0	79.1	20.9	22.3	56.5	21.2
หนองบัวลำภู	100.0	80.7	19.3	48.0	36.3	15.7
ขอนแก่น	100.0	51.7	48.3	6.0	56.9	37.1
อุดรธานี	100.0	78.2	21.8	25.0	51.8	23.2
เลย	100.0	89.4	10.6	38.7	47.7	13.6
หนองคาย	100.0	86.0	14.0	46.7	44.4	8.9
มหาสารคาม	100.0	59.4	40.6	23.6	48.0	28.4
ร้อยเอ็ด	100.0	59.3	40.7	13.2	60.6	26.2
กาฬสินธุ์	100.0	81.7	18.3	24.2	58.6	17.2
สกลนคร	100.0	69.4	30.6	47.0	45.4	7.6
นครพนม	100.0	69.8	30.2	49.4	39.9	10.7
มุกดาหาร	100.0	81.0	19.0	13.0	65.4	21.6
ภาคใต้						
นครศรีธรรมราช	100.0	77.8	22.2	38.0	40.2	21.8
กระบี่	100.0	60.5	39.5	35.9	49.3	14.8
พังงา	100.0	69.5	30.5	33.7	53.8	12.5
ภูเก็ต	100.0	48.8	51.2	13.0	62.2	24.8
สุราษฎร์ธานี	100.0	74.2	25.8	31.1	52.9	16.0
ระนอง	100.0	66.3	33.7	50.9	30.3	18.8
ชุมพร	100.0	57.0	43.0	20.7	54.9	24.4
สงขลา	100.0	71.4	28.6	30.2	43.5	26.3
สตูล	100.0	52.3	47.7	37.9	52.9	9.2
ตรัง	100.0	65.3	34.7	20.0	61.9	18.1
พัทลุง	100.0	71.8	28.2	36.0	54.3	9.7
ปัตตานี	100.0	71.9	28.1	52.2	43.2	4.6
ยะลา	100.0	61.0	39.0	17.9	73.6	8.5
นราธิวาส	100.0	81.4	18.6	23.4	51.9	24.7

หมายเหตุ : 1/ เฉพาะผู้ที่มีการวางแผนล่วงหน้าก่อนการเดินทาง

ตารางที่ 19 ร้อยละของประชากรอายุ 15 ปีขึ้นไป จำแนกตามการจัดสรรวงเงินสำหรับการเดินทาง และจังหวัดที่อยู่อาศัย

จังหวัดที่อยู่อาศัย	การจัดสรรวงเงินสำหรับการเดินทาง			วงเงินที่มีการจัดสรรต่อปี ^{1/}					
	รวม	ไม่มี	มีการจัดสรร วงเงินฯ	ไม่เกิน 2,000 บาท	2,001 - 5,000 บาท	5,001 - 10,000 บาท	10,001 - 20,000 บาท	20,001 - 30,000 บาท	มากกว่า 30,000 บาท
กรุงเทพมหานคร									
กรุงเทพมหานคร	100.0	79.5	20.5	3.3	17.6	30.6	32.9	10.4	5.2
ภาคกลาง									
สมุทรปราการ	100.0	74.5	25.5	2.3	18.7	42.7	33.0	2.9	0.4
นนทบุรี	100.0	85.4	14.6	3.4	34.3	33.2	25.7	2.4	1.0
ปทุมธานี	100.0	85.4	14.6	5.3	18.1	28.0	36.1	7.2	5.3
อยุธยา	100.0	21.6	78.4	10.1	30.5	28.6	16.1	9.0	5.7
อ่างทอง	100.0	95.3	4.7	7.5	29.3	36.8	18.0	5.3	3.1
ลพบุรี	100.0	90.7	9.3	5.3	36.9	34.4	20.2	1.6	1.6
สิงห์บุรี	100.0	92.6	7.4	8.6	28.7	44.5	10.0	8.2	-
ชัยนาท	100.0	88.5	11.5	22.0	30.6	25.6	14.2	5.3	2.3
สระบุรี	100.0	91.9	8.1	1.9	19.2	29.6	32.5	10.5	6.3
ฉะเชิงเทรา	100.0	84.9	15.1	13.5	54.9	14.8	8.3	8.0	0.5
ราชบุรี	100.0	78.2	21.8	25.7	38.4	19.1	9.5	2.6	4.7
กาญจนบุรี	100.0	94.5	5.5	9.4	39.1	22.2	19.1	8.3	1.9
สุพรรณบุรี	100.0	94.8	5.2	19.7	39.4	28.8	1.5	3.0	7.6
นครปฐม	100.0	86.4	13.6	0.7	36.5	31.4	21.0	5.7	4.7
สมุทรสาคร	100.0	79.4	20.6	3.6	20.4	43.7	23.9	5.4	3.0
สมุทรสงคราม	100.0	97.8	2.2	8.0	29.8	27.1	2.8	-	32.3
เพชรบุรี	100.0	89.0	11.0	5.2	45.9	33.5	13.2	1.3	0.9
ประจวบคีรีขันธ์	100.0	81.2	18.8	8.2	39.3	26.9	17.2	4.3	4.1
ภาคตะวันออก									
ชลบุรี	100.0	81.9	18.1	1.0	12.3	29.1	33.4	13.0	11.2
ระยอง	100.0	89.6	10.4	1.1	13.4	23.7	39.9	14.1	7.8
จันทบุรี	100.0	82.0	18.0	5.2	34.2	33.2	16.6	8.6	2.2
ตราด	100.0	82.2	17.8	10.6	57.3	20.4	7.1	4.6	-
ปราจีนบุรี	100.0	81.8	18.2	7.8	29.2	36.3	16.6	5.8	4.3
นครนายก	100.0	94.5	5.5	3.7	29.0	32.7	13.2	7.5	13.9
สระแก้ว	100.0	87.6	12.4	13.8	37.6	22.9	12.2	7.7	5.8

ตารางที่ 19 ร้อยละของประชากรอายุ 15 ปีขึ้นไป จำแนกตามการจัดสรรวงเงินสำหรับการเดินทาง และจังหวัดที่อยู่อาศัย (ต่อ)

จังหวัดที่อยู่อาศัย	การจัดสรรวงเงินสำหรับการเดินทาง			วงเงินที่มีการจัดสรรต่อปี ^{1/}					
	รวม	ไม่มี	มีการจัดสรร วงเงินฯ	ไม่เกิน 2,000 บาท	2,001 - 5,000 บาท	5,001 - 10,000 บาท	10,001 - 20,000 บาท	20,001 - 30,000 บาท	มากกว่า 30,000 บาท
ภาคเหนือ									
เชียงใหม่	100.0	81.5	18.5	11.3	28.4	30.9	14.3	6.5	8.6
ลำพูน	100.0	88.9	11.1	15.9	38.6	23.5	18.2	3.1	0.7
ลำปาง	100.0	95.2	4.8	2.4	26.5	41.1	24.9	5.1	-
อุตรดิตถ์	100.0	83.2	16.8	10.1	21.4	25.9	25.3	11.0	6.3
แพร่	100.0	82.4	17.6	12.2	50.5	24.9	10.5	1.9	-
น่าน	100.0	92.1	7.9	23.4	25.9	21.5	11.0	11.1	7.1
พะเยา	100.0	92.6	7.4	8.2	43.9	37.2	4.8	4.4	1.5
เชียงราย	100.0	83.9	16.1	16.0	45.9	14.2	15.3	5.9	2.7
แม่ฮ่องสอน	100.0	89.7	10.3	3.8	42.2	26.2	16.0	8.4	3.4
นครสวรรค์	100.0	80.5	19.5	37.9	35.5	22.6	3.4	0.3	0.3
อุทัยธานี	100.0	81.2	18.8	6.3	36.1	40.9	11.4	2.8	2.5
กำแพงเพชร	100.0	84.3	15.7	39.6	31.8	18.0	8.1	2.5	-
ตาก	100.0	93.9	6.1	4.2	29.5	31.5	23.2	6.3	5.3
สุโขทัย	100.0	70.2	29.8	25.2	35.1	20.0	14.6	3.4	1.7
พิษณุโลก	100.0	92.6	7.4	0.7	34.5	31.1	25.5	4.1	4.1
พิจิตร	100.0	79.6	20.4	21.5	56.2	18.1	3.3	0.6	0.3
เพชรบูรณ์	100.0	93.5	6.5	26.4	33.3	21.9	10.7	2.2	5.5
ภาคตะวันออกเฉียงเหนือ									
นครราชสีมา	100.0	79.0	21.0	7.6	48.2	26.1	16.1	1.7	0.3
บุรีรัมย์	100.0	91.6	8.4	11.2	36.2	31.7	16.2	3.8	0.9
สุรินทร์	100.0	80.7	19.3	17.6	32.4	19.5	18.2	6.1	6.2
ศรีสะเกษ	100.0	90.8	9.2	16.4	43.0	19.6	18.6	1.2	1.2
อุบลราชธานี	100.0	80.2	19.8	11.7	43.6	21.7	14.8	6.7	1.5
ยโสธร	100.0	93.4	6.6	8.3	58.7	26.3	5.7	1.0	-
ชัยภูมิ	100.0	92.8	7.2	7.5	31.5	28.0	18.9	7.4	6.7
อำนาจเจริญ	100.0	86.9	13.1	9.3	44.1	22.0	16.4	3.1	5.1

ตารางที่ 19 ร้อยละของประชากรอายุ 15 ปีขึ้นไป จำแนกตามการจัดสรรวงเงินสำหรับการเดินทาง และจังหวัดที่อยู่อาศัย (ต่อ)

จังหวัดที่อยู่อาศัย	การจัดสรรวงเงินสำหรับการเดินทาง			วงเงินที่มีการจัดสรรต่อปี ^{1/}					
	รวม	ไม่มี	มีการจัดสรร วงเงินฯ	ไม่เกิน 2,000 บาท	2,001 - 5,000 บาท	5,001 - 10,000 บาท	10,001 - 20,000 บาท	20,001 - 30,000 บาท	มากกว่า 30,000 บาท
ภาคตะวันออกเฉียงเหนือ (ต่อ)									
บึงกาฬ	100.0	92.2	7.8	9.8	34.7	27.2	19.0	8.4	0.9
หนองบัวลำภู	100.0	93.9	6.1	20.7	31.1	29.5	13.0	3.2	2.5
ขอนแก่น	100.0	75.7	24.3	6.3	48.8	25.5	14.4	3.3	1.7
อุดรธานี	100.0	94.6	5.4	10.8	55.0	9.7	11.4	5.1	8.0
เลย	100.0	92.6	7.4	0.9	25.2	25.8	25.1	23.0	-
หนองคาย	100.0	95.7	4.3	-	13.2	39.8	16.7	9.3	21.0
มหาสารคาม	100.0	75.7	24.3	21.9	51.0	15.7	5.3	4.6	1.5
ร้อยเอ็ด	100.0	78.8	21.2	12.1	52.1	22.1	10.1	1.6	2.0
กาฬสินธุ์	100.0	90.1	9.9	42.5	31.1	15.0	7.5	-	3.9
สกลนคร	100.0	87.0	13.0	26.6	52.4	14.6	4.5	0.6	1.3
นครพนม	100.0	91.7	8.3	13.0	33.5	22.6	19.9	4.9	6.1
มุกดาหาร	100.0	79.8	20.2	44.3	38.3	11.6	2.9	2.9	-
ภาคใต้									
นครศรีธรรมราช	100.0	86.7	13.3	6.4	33.1	32.8	12.6	9.3	5.8
กระบี่	100.0	88.0	12.0	2.1	27.8	25.8	18.5	12.3	13.5
พังงา	100.0	91.4	8.6	-	42.5	19.5	21.6	8.2	8.2
ภูเก็ต	100.0	72.8	27.2	6.1	29.7	25.1	23.4	7.5	8.2
สุราษฎร์ธานี	100.0	92.4	7.6	3.2	20.2	20.7	38.3	11.7	5.9
ระนอง	100.0	88.7	11.3	2.2	36.8	46.6	9.2	1.0	4.2
ชุมพร	100.0	65.9	34.1	4.9	54.5	27.7	7.8	2.2	2.9
สงขลา	100.0	72.6	27.4	19.4	23.8	24.3	18.5	9.0	5.0
สตูล	100.0	85.7	14.3	20.1	37.1	25.8	13.5	2.0	1.5
ตรัง	100.0	87.5	12.5	14.4	47.5	22.1	10.3	5.3	0.4
พัทลุง	100.0	85.8	14.2	17.5	36.4	25.2	9.6	4.4	6.9
ปัตตานี	100.0	89.0	11.0	14.2	34.7	28.2	15.3	5.5	2.1
ยะลา	100.0	84.5	15.5	2.7	38.6	29.3	16.5	3.2	9.7
นราธิวาส	100.0	93.5	6.5	30.1	24.1	18.8	6.7	7.3	13.0

หมายเหตุ : 1/ เฉพาะผู้ที่มีการจัดสรรวงเงินสำหรับการเดินทาง

- ไม่มีข้อมูล หรือมีข้อมูลจำนวนเล็กน้อย

ตารางที่ 20 ร้อยละของประชากรอายุ 15 ปีขึ้นไป (ในรอบปี 2558) จำแนกตามการรับรู้/ทราบแคมเปญ "เที่ยววิถีไทย เก๋ไก๋ ไม่เหมือนใคร" และจังหวัดที่อยู่อาศัย

จังหวัดที่อยู่อาศัย	การรับรู้/ทราบแคมเปญ "เที่ยววิถีไทย เก๋ไก๋ ไม่เหมือนใคร"			สื่อที่ทำให้รับรู้/ทราบแคมเปญ ^{1/}					
	รวม	ไม่เคยรับรู้/ ไม่ทราบ	เคยรับรู้/ ทราบ	วิทยุ	โทรทัศน์	ป้ายโฆษณา	แผ่นโปสเตอร์	เว็บไซต์	อื่นๆ
กรุงเทพมหานคร									
กรุงเทพมหานคร	100.0	44.6	55.4	15.6	95.3	20.6	4.6	11.6	0.6
ภาคกลาง									
สมุทรปราการ	100.0	52.4	47.6	3.0	95.0	32.7	9.6	13.5	0.5
นนทบุรี	100.0	43.2	56.8	20.7	95.4	15.6	6.5	34.1	0.4
ปทุมธานี	100.0	68.2	31.8	2.7	92.7	2.9	0.4	18.1	0.3
อยุธยา	100.0	34.3	65.7	4.0	97.7	25.4	6.4	15.8	-
อ่างทอง	100.0	72.3	27.7	27.6	90.2	17.5	3.3	11.5	-
ลพบุรี	100.0	42.8	57.2	4.1	98.7	6.4	4.0	9.1	-
สิงห์บุรี	100.0	71.8	28.2	3.0	97.6	5.9	0.6	8.1	-
ชัยนาท	100.0	77.0	23.0	3.2	94.1	11.0	2.2	12.0	0.3
สระบุรี	100.0	71.0	29.0	10.9	94.6	12.2	0.5	12.5	-
ฉะเชิงเทรา	100.0	84.3	15.7	9.7	95.4	3.0	1.0	24.1	-
ราชบุรี	100.0	66.9	33.1	2.6	92.8	1.2	0.6	14.0	0.8
กาญจนบุรี	100.0	71.0	29.0	8.7	98.4	8.0	3.1	10.2	-
สุพรรณบุรี	100.0	71.8	28.2	9.2	96.7	7.8	4.5	8.9	0.3
นครปฐม	100.0	61.2	38.8	9.9	98.0	13.4	1.5	12.1	-
สมุทรสาคร	100.0	57.5	42.5	11.9	96.5	6.4	0.3	11.4	-
สมุทรสงคราม	100.0	57.1	42.9	33.6	96.8	3.7	2.4	14.3	-
เพชรบุรี	100.0	72.9	27.1	0.4	99.1	4.3	-	7.5	1.1
ประจวบคีรีขันธ์	100.0	69.1	30.9	6.1	96.5	3.2	1.4	8.4	0.5
ภาคตะวันออกเฉียงเหนือ									
ชลบุรี	100.0	70.1	29.9	9.1	92.7	18.6	12.3	25.5	0.2
ระยอง	100.0	54.7	45.3	10.5	97.8	15.7	2.4	16.8	-
จันทบุรี	100.0	69.0	31.0	5.5	95.8	6.2	0.3	4.1	0.5
ตราด	100.0	67.6	32.4	7.8	91.9	14.0	1.7	11.0	-
ปราจีนบุรี	100.0	58.4	41.6	6.1	80.1	18.1	7.7	22.7	0.9
นครนายก	100.0	74.1	25.9	0.8	84.5	33.2	20.0	28.9	-
สระแก้ว	100.0	72.2	27.8	4.1	92.6	0.2	0.5	4.8	1.5

ตารางที่ 20 ร้อยละของประชากรอายุ 15 ปีขึ้นไป (ในรอบปี 2558) จำแนกตามการรับรู้/ทราบแคมเปญ "เที่ยววิถีไทย เก๋ไก๋ ไม่เหมือนใคร" และจังหวัดที่อยู่อาศัย (ต่อ)

จังหวัดที่อยู่อาศัย	การรับรู้/ทราบแคมเปญ "เที่ยววิถีไทย เก๋ไก๋ ไม่เหมือนใคร"			สื่อที่ทำให้รับรู้/ทราบแคมเปญ ^{1/}					
	รวม	ไม่เคยรับรู้/ ไม่ทราบ	เคยรับรู้/ ทราบ	วิทยุ	โทรทัศน์	ป้ายโฆษณา	แผ่นโปสเตอร์	เว็บไซต์	อื่นๆ
ภาคเหนือ									
เชียงใหม่	100.0	55.4	44.6	3.9	96.8	6.2	2.9	6.0	0.6
ลำพูน	100.0	60.6	39.4	3.2	97.9	4.7	0.9	4.7	-
ลำปาง	100.0	42.7	57.3	8.3	98.4	1.6	0.5	6.8	-
อุตรดิตถ์	100.0	48.0	52.0	11.9	97.9	3.4	2.7	7.6	0.9
แพร่	100.0	62.1	37.9	22.5	91.0	7.7	0.6	14.5	-
น่าน	100.0	72.8	27.2	12.9	98.3	18.6	5.1	7.8	-
พะเยา	100.0	72.1	27.9	3.2	91.2	8.4	8.8	8.3	-
เชียงราย	100.0	61.3	38.7	14.6	96.7	4.4	0.2	8.9	0.7
แม่ฮ่องสอน	100.0	66.5	33.5	25.3	90.8	2.7	1.5	8.1	-
นครสวรรค์	100.0	72.9	27.1	7.3	96.9	10.3	3.8	16.5	-
อุทัยธานี	100.0	68.6	31.4	11.2	97.4	19.1	4.7	14.5	-
กำแพงเพชร	100.0	65.3	34.7	1.9	100.0	4.8	0.2	8.4	-
ตาก	100.0	62.1	37.9	19.1	95.6	6.9	2.5	27.4	0.2
สุโขทัย	100.0	56.4	43.6	8.1	95.2	19.0	5.4	8.6	0.4
พิษณุโลก	100.0	38.6	61.4	4.5	99.9	1.3	-	10.0	-
พิจิตร	100.0	68.7	31.3	3.8	98.8	0.2	-	0.8	0.2
เพชรบูรณ์	100.0	69.8	30.2	2.4	96.6	7.6	1.6	20.9	-
ภาคตะวันออกเฉียงเหนือ									
นครราชสีมา	100.0	73.2	26.8	1.5	96.5	2.4	2.1	14.6	1.0
บุรีรัมย์	100.0	69.7	30.3	3.9	96.3	5.3	3.1	10.5	0.6
สุรินทร์	100.0	64.3	35.7	3.6	97.0	7.4	1.0	14.8	-
ศรีสะเกษ	100.0	71.6	28.4	7.2	98.9	2.5	0.3	13.2	-
อุบลราชธานี	100.0	57.7	42.3	12.8	98.0	11.6	2.0	10.7	-
ยโสธร	100.0	68.1	31.9	29.8	87.0	15.8	9.0	14.6	-
ชัยภูมิ	100.0	60.6	39.4	26.2	92.2	10.5	0.6	13.5	-
อำนาจเจริญ	100.0	68.5	31.5	7.1	98.4	10.4	2.1	3.7	-

ตารางที่ 20 ร้อยละของประชากรอายุ 15 ปีขึ้นไป (ในรอบปี 2558) จำแนกตามการรับรู้/ทราบแคมเปญ "เที่ยววิถีไทย เก๋ไก๋ ไม่เหมือนใคร" และจังหวัดที่อยู่อาศัย (ต่อ)

จังหวัดที่อยู่อาศัย	การรับรู้/ทราบแคมเปญ "เที่ยววิถีไทย เก๋ไก๋ ไม่เหมือนใคร"			สื่อที่ทำให้รับรู้/ทราบแคมเปญ ^{1/}					
	รวม	ไม่เคยรับรู้/ ไม่ทราบ	เคยรับรู้/ ทราบ	วิทยุ	โทรทัศน์	ป้ายโฆษณา	แผ่นโปสเตอร์	เว็บไซต์	อื่นๆ
ภาคตะวันออกเฉียงเหนือ (ต่อ)									
บึงกาฬ	100.0	75.4	24.6	10.0	99.3	-	0.3	11.1	-
หนองบัวลำภู	100.0	73.1	26.9	10.1	96.4	14.4	1.9	0.7	-
ขอนแก่น	100.0	37.3	62.7	15.2	91.8	18.3	8.3	10.4	-
อุดรธานี	100.0	72.4	27.6	4.2	99.1	8.3	5.4	1.8	-
เลย	100.0	59.5	40.5	32.3	94.1	17.2	12.7	6.9	-
หนองคาย	100.0	81.1	18.9	8.5	95.3	2.9	-	8.3	-
มหาสารคาม	100.0	68.4	31.6	21.6	96.9	6.0	0.7	16.6	-
ร้อยเอ็ด	100.0	74.7	25.3	27.1	82.3	26.3	5.7	11.9	0.6
กาฬสินธุ์	100.0	63.7	36.3	16.9	97.7	2.1	0.3	7.6	-
สกลนคร	100.0	72.2	27.8	8.6	98.2	13.1	4.2	13.1	-
นครพนม	100.0	67.1	32.9	7.7	94.9	1.5	1.1	6.6	-
มุกดาหาร	100.0	54.5	45.5	9.4	99.2	33.8	11.2	1.0	-
ภาคใต้									
นครศรีธรรมราช	100.0	65.8	34.2	3.5	96.2	7.7	0.6	6.3	-
กระบี่	100.0	64.5	35.5	5.8	93.0	3.0	1.0	11.0	0.1
พังงา	100.0	65.9	34.1	2.8	98.1	2.3	0.1	2.6	0.7
ภูเก็ต	100.0	50.8	49.2	2.0	99.8	0.7	0.8	15.5	0.3
สุราษฎร์ธานี	100.0	50.6	49.4	18.3	95.8	11.4	1.8	7.5	0.3
ระนอง	100.0	57.5	42.5	2.8	98.3	1.4	0.3	13.8	-
ชุมพร	100.0	63.4	36.6	18.2	87.1	5.0	0.9	11.0	0.2
สงขลา	100.0	45.6	54.4	4.3	99.1	5.0	3.4	11.4	0.2
สตูล	100.0	61.7	38.3	0.9	99.4	0.9	0.3	3.7	0.1
ตรัง	100.0	63.3	36.7	6.1	98.3	6.6	1.7	15.7	-
พัทลุง	100.0	72.4	27.6	8.5	97.3	11.3	0.9	3.6	-
ปัตตานี	100.0	68.0	32.0	30.2	90.7	16.8	5.4	12.9	-
ยะลา	100.0	65.5	34.5	19.4	90.7	5.3	4.1	28.0	-
นราธิวาส	100.0	59.7	40.3	13.8	98.2	24.4	6.3	8.4	0.5

หมายเหตุ : 1/ ตอบได้มากกว่า 1 คำตอบ

- ไม่มีข้อมูล หรือมีข้อมูลจำนวนเล็กน้อย

ตารางที่ 21 ร้อยละของประชากรอายุ 15 ปีขึ้นไป (ในรอบปี 2558) จำแนกตามความรู้สึกที่มีต่อแคมเปญ "เที่ยววิถีไทย เก๋ไก๋ ไม่เหมือนใคร" และจังหวัดที่อยู่อาศัย

จังหวัดที่อยู่อาศัย	ความรู้สึกที่มีต่อแคมเปญ "เที่ยววิถีไทย เก๋ไก๋ ไม่เหมือนใคร"			
	รวม	ทำให้รู้สึกอยากเดินทาง ท่องเที่ยว	รู้สึกเฉยๆ	อื่นๆ
กรุงเทพมหานคร				
กรุงเทพมหานคร	100.0	49.2	50.6	0.2
ภาคกลาง				
สมุทรปราการ	100.0	49.7	50.3	-
นนทบุรี	100.0	52.4	47.2	0.4
ปทุมธานี	100.0	42.5	57.5	-
อยุธยา	100.0	72.9	27.1	-
อ่างทอง	100.0	33.6	66.4	-
ลพบุรี	100.0	49.4	50.6	-
สิงห์บุรี	100.0	41.7	58.3	-
ชัยนาท	100.0	39.2	60.8	-
สระบุรี	100.0	42.8	57.2	-
ฉะเชิงเทรา	100.0	31.1	68.9	-
ราชบุรี	100.0	42.9	57.1	-
กาญจนบุรี	100.0	37.4	62.5	0.1
สุพรรณบุรี	100.0	37.3	62.7	-
นครปฐม	100.0	54.8	45.2	-
สมุทรสาคร	100.0	47.8	52.1	0.1
สมุทรสงคราม	100.0	59.2	40.8	-
เพชรบุรี	100.0	37.4	62.5	0.1
ประจวบคีรีขันธ์	100.0	39.6	60.2	0.2
ภาคตะวันออก				
ชลบุรี	100.0	50.7	49.3	-
ระยอง	100.0	41.8	58.2	-
จันทบุรี	100.0	47.0	53.0	-
ตราด	100.0	37.4	62.6	-
ปราจีนบุรี	100.0	46.8	53.2	-
นครนายก	100.0	32.1	67.9	-
สระแก้ว	100.0	33.8	66.2	-

ตารางที่ 21 ร้อยละของประชากรอายุ 15 ปีขึ้นไป (ในรอบปี 2558) จำแนกตามความรู้สึกที่มีต่อแคมเปญ "เที่ยววิถีไทย เก๋ไก๋ ไม่เหมือนใคร" และจังหวัดที่อยู่อาศัย (ต่อ)

จังหวัดที่อยู่อาศัย	ความรู้สึกที่มีต่อแคมเปญ "เที่ยววิถีไทย เก๋ไก๋ ไม่เหมือนใคร"			
	รวม	ทำให้รู้สึกอยากเดินทาง ท่องเที่ยว	รู้สึกเฉยๆ	อื่นๆ
ภาคเหนือ				
เชียงใหม่	100.0	45.2	54.7	0.1
ลำพูน	100.0	55.6	44.4	-
ลำปาง	100.0	55.2	44.8	-
อุตรดิตถ์	100.0	59.4	40.6	-
แพร่	100.0	42.0	58.0	-
น่าน	100.0	37.8	62.2	-
พะเยา	100.0	34.2	65.8	-
เชียงราย	100.0	44.9	55.1	-
แม่ฮ่องสอน	100.0	36.7	63.3	-
นครสวรรค์	100.0	53.8	46.2	-
อุทัยธานี	100.0	42.4	57.6	-
กำแพงเพชร	100.0	52.6	47.4	-
ตาก	100.0	48.8	51.2	-
สุโขทัย	100.0	52.4	47.6	-
พิษณุโลก	100.0	53.4	46.6	-
พิจิตร	100.0	33.0	67.0	-
เพชรบูรณ์	100.0	31.7	68.3	-
ภาคตะวันออกเฉียงเหนือ				
นครราชสีมา	100.0	37.6	62.4	-
บุรีรัมย์	100.0	35.0	64.8	0.2
สุรินทร์	100.0	51.5	48.5	-
ศรีสะเกษ	100.0	39.3	60.7	-
อุบลราชธานี	100.0	68.3	31.7	-
ยโสธร	100.0	57.6	42.4	-
ชัยภูมิ	100.0	57.9	42.1	-
อำนาจเจริญ	100.0	44.5	55.5	-

ตารางที่ 21 ร้อยละของประชากรอายุ 15 ปีขึ้นไป (ในรอบปี 2558) จำแนกตามความรู้สึกที่มีต่อแคมเปญ "เที่ยววิถีไทย เก๋ไก๋ ไม่เหมือนใคร" และจังหวัดที่อยู่อาศัย (ต่อ)

จังหวัดที่อยู่อาศัย	ความรู้สึกที่มีต่อแคมเปญ "เที่ยววิถีไทย เก๋ไก๋ ไม่เหมือนใคร"			
	รวม	ทำให้รู้สึกอยากเดินทาง ท่องเที่ยว	รู้สึกเฉยๆ	อื่นๆ
ภาคตะวันออกเฉียงเหนือ (ต่อ)				
บึงกาฬ	100.0	37.1	62.9	-
หนองบัวลำภู	100.0	42.2	57.8	-
ขอนแก่น	100.0	59.4	40.6	-
อุดรธานี	100.0	47.6	52.4	-
เลย	100.0	51.3	48.5	0.2
หนองคาย	100.0	25.3	74.7	-
มหาสารคาม	100.0	57.3	42.7	-
ร้อยเอ็ด	100.0	47.0	53.0	-
กาฬสินธุ์	100.0	39.8	60.2	-
สกลนคร	100.0	50.6	49.4	-
นครพนม	100.0	39.1	60.9	-
มุกดาหาร	100.0	57.0	43.0	-
ภาคใต้				
นครศรีธรรมราช	100.0	39.6	60.4	-
กระบี่	100.0	42.5	57.5	-
พังงา	100.0	36.3	63.7	-
ภูเก็ต	100.0	48.1	51.9	-
สุราษฎร์ธานี	100.0	36.8	63.2	-
ระนอง	100.0	44.4	55.6	-
ชุมพร	100.0	40.7	59.3	-
สงขลา	100.0	49.8	50.2	-
สตูล	100.0	42.5	57.5	-
ตรัง	100.0	48.2	51.8	-
พัทลุง	100.0	30.0	70.0	-
ปัตตานี	100.0	52.0	48.0	-
ยะลา	100.0	54.5	45.5	-
นราธิวาส	100.0	42.1	57.9	-

หมายเหตุ : - ไม่มีข้อมูล หรือมีข้อมูลจำนวนเล็กน้อย

ตารางที่ 22 ร้อยละของประชากรที่มีอายุ 15 ปีขึ้นไป (ในรอบปี 2558) จำแนกตามปัจจัยที่มีผลต่อการเลือกแหล่งท่องเที่ยวภายในประเทศ และจังหวัดที่อยู่อาศัย

จังหวัดที่อยู่อาศัย	ปัจจัยที่มีผลต่อการเลือกแหล่งท่องเที่ยวภายในประเทศ									
	ความสวยงามของแหล่งท่องเที่ยว	ความปลอดภัยของแหล่งท่องเที่ยว	ความสะดวกในการเดินทางเข้าสู่แหล่งท่องเที่ยว	ความพร้อมของสิ่งอำนวยความสะดวก	เป็นแหล่งท่องเที่ยวเดิมที่ไปประทับใจ	เป็นแหล่งท่องเที่ยวใหม่ที่ยังไม่เคยไปมาก่อน	มีกิจกรรมที่หลากหลาย	จากการแนะนำ	การโฆษณาแหล่งท่องเที่ยวตามสื่อต่างๆ	การส่งเสริมการขาย
กรุงเทพมหานคร										
กรุงเทพมหานคร	100.0	100.0	100.0	100.0	100.0	100.0	100.0	100.0	100.0	100.0
มากที่สุด	35.0	34.1	29.9	26.9	26.9	22.6	16.3	17.0	15.4	12.7
มาก	46.5	44.8	46.7	46.2	45.2	45.0	41.7	43.8	38.5	34.7
ปานกลาง	16.8	19.1	21.3	24.2	24.5	27.7	33.7	32.3	35.1	33.3
น้อย	1.6	1.9	2.0	2.5	3.0	3.9	7.8	6.1	10.0	15.4
น้อยที่สุด	0.1	0.1	0.1	0.2	0.4	0.8	0.5	0.8	1.0	3.9
ค่าเฉลี่ย	4.1	4.1	4.0	4.0	4.0	3.8	3.7	3.7	3.6	3.4
ภาคกลาง										
สมุทรปราการ	100.0	100.0	100.0	100.0	100.0	100.0	100.0	100.0	100.0	100.0
มากที่สุด	20.7	22.3	12.9	10.1	13.9	14.5	9.7	9.2	8.8	8.7
มาก	54.9	57.1	57.9	53.4	50.6	42.7	39.0	49.5	44.8	36.5
ปานกลาง	22.4	19.1	27.4	34.6	32.8	37.4	43.1	35.3	38.3	42.1
น้อย	1.9	1.4	1.7	1.7	2.5	5.1	7.9	5.7	7.6	11.6
น้อยที่สุด	0.1	0.1	0.1	0.2	0.2	0.3	0.3	0.3	0.5	1.1
ค่าเฉลี่ย	3.9	4.0	3.8	3.7	3.8	3.7	3.5	3.6	3.5	3.4
นนทบุรี	100.0	100.0	100.0	100.0	100.0	100.0	100.0	100.0	100.0	100.0
มากที่สุด	47.8	42.4	34.7	33.0	35.8	34.1	24.5	22.7	18.1	19.1
มาก	39.1	42.3	46.8	35.8	42.4	38.9	40.6	38.5	36.9	32.0
ปานกลาง	12.7	14.0	17.4	28.8	20.5	24.1	30.1	35.3	38.1	36.5
น้อย	0.4	1.2	1.1	2.4	0.9	2.8	4.3	3.4	5.8	8.3
น้อยที่สุด	-	0.1	-	-	0.4	0.1	0.5	0.1	1.1	4.1
ค่าเฉลี่ย	4.3	4.3	4.1	4.0	4.1	4.0	3.8	3.8	3.7	3.5
ปทุมธานี	100.0	100.0	100.0	100.0	100.0	100.0	100.0	100.0	100.0	100.0
มากที่สุด	19.8	27.5	18.0	15.1	18.0	20.6	12.1	10.2	7.5	5.9
มาก	50.0	41.4	45.4	43.5	44.8	38.8	39.4	35.1	31.7	29.2
ปานกลาง	19.9	20.5	25.5	29.2	23.9	25.8	27.6	33.9	37.6	35.7
น้อย	2.7	3.1	3.3	3.9	5.2	6.4	9.8	9.1	9.2	13.6
น้อยที่สุด	7.6	7.5	7.8	8.3	8.1	8.4	11.1	11.7	14.0	15.6
ค่าเฉลี่ย	3.7	3.8	3.6	3.5	3.6	3.6	3.3	3.2	3.1	3.0
อยุธยา	100.0	100.0	100.0	100.0	100.0	100.0	100.0	100.0	100.0	100.0
มากที่สุด	59.3	49.0	44.3	42.0	49.8	41.3	39.6	36.2	34.6	34.5
มาก	31.2	40.6	43.4	41.9	39.1	41.9	45.8	39.2	40.0	35.0
ปานกลาง	6.7	7.7	9.4	12.8	7.9	13.4	11.4	19.3	15.8	18.4
น้อย	2.7	2.5	2.8	3.1	3.0	3.3	3.1	5.0	9.0	9.3
น้อยที่สุด	0.1	0.2	0.1	0.2	0.2	0.1	0.1	0.3	0.6	2.8
ค่าเฉลี่ย	4.5	4.4	4.3	4.2	4.4	4.2	4.2	4.1	4.0	3.9

ตารางที่ 22 ร้อยละของประชากรที่มีอายุ 15 ปีขึ้นไป (ในรอบปี 2558) จำแนกตามปัจจัยที่มีผลต่อการเลือกแหล่งท่องเที่ยวภายในประเทศ และจังหวัดที่อยู่อาศัย (ต่อ)

จังหวัดที่อยู่อาศัย	ปัจจัยที่มีผลต่อการเลือกแหล่งท่องเที่ยวภายในประเทศ									
	ความสวยงามของแหล่งท่องเที่ยว	ความปลอดภัยของแหล่งท่องเที่ยว	ความสะดวกในการเดินทางเข้าสู่แหล่งท่องเที่ยว	ความพร้อมของสิ่งอำนวยความสะดวก	เป็นแหล่งท่องเที่ยวเดิมที่ไปประทับใจ	เป็นแหล่งท่องเที่ยวใหม่ที่ยังไม่เคยไปมาก่อน	มีกิจกรรมที่หลากหลาย	จากการแนะนำ	การโฆษณาแหล่งท่องเที่ยวตามสื่อต่างๆ	การส่งเสริมการขาย
ภาคกลาง (ต่อ)										
อ่างทอง	100.0	100.0	100.0	100.0	100.0	100.0	100.0	100.0	100.0	100.0
มากที่สุด	19.9	13.1	14.0	10.5	12.5	12.0	10.5	7.9	6.8	6.9
มาก	41.5	43.6	38.8	35.7	39.2	35.4	37.1	35.0	32.3	29.2
ปานกลาง	36.6	41.0	44.2	48.1	44.4	47.9	47.1	50.6	52.2	52.8
น้อย	2.0	2.3	3.0	5.7	3.9	4.7	5.3	6.5	8.7	10.4
น้อยที่สุด	-	-	-	-	-	-	-	-	-	0.7
ค่าเฉลี่ย	3.8	3.7	3.6	3.5	3.6	3.5	3.5	3.4	3.4	3.3
ลพบุรี	100.0	100.0	100.0	100.0	100.0	100.0	100.0	100.0	100.0	100.0
มากที่สุด	31.5	32.7	24.4	21.6	18.4	17.7	12.2	16.1	8.6	4.6
มาก	46.8	48.1	51.9	46.1	37.8	38.9	31.8	39.8	36.8	23.5
ปานกลาง	16.4	13.5	17.4	24.9	29.1	29.3	36.9	32.5	37.1	31.4
น้อย	3.8	3.9	4.6	5.5	10.6	8.3	16.5	9.3	10.9	22.0
น้อยที่สุด	1.5	1.8	1.7	1.9	4.1	5.8	2.6	2.3	6.6	18.5
ค่าเฉลี่ย	4.0	4.1	3.9	3.8	3.6	3.5	3.3	3.6	3.3	2.7
สิงห์บุรี	100.0	100.0	100.0	100.0	100.0	100.0	100.0	100.0	100.0	100.0
มากที่สุด	46.1	47.4	39.0	34.2	36.0	34.9	29.4	25.7	22.7	22.7
มาก	46.2	41.2	51.3	52.8	51.1	51.3	48.7	50.0	48.7	46.1
ปานกลาง	7.7	11.2	9.6	12.8	12.7	13.4	19.9	23.9	28.1	29.9
น้อย	-	0.2	-	0.2	0.2	0.4	2.0	0.4	0.5	1.3
น้อยที่สุด	-	-	0.1	-	-	-	-	-	-	-
ค่าเฉลี่ย	4.4	4.4	4.3	4.2	4.2	4.2	4.1	4.0	3.9	3.9
ชัยนาท	100.0	100.0	100.0	100.0	100.0	100.0	100.0	100.0	100.0	100.0
มากที่สุด	35.8	37.4	34.2	27.4	25.7	27.3	15.1	13.4	13.7	10.4
มาก	46.8	39.9	40.4	37.8	42.4	40.5	36.4	35.6	32.8	22.5
ปานกลาง	16.9	22.1	24.2	32.2	29.6	29.2	41.7	42.9	41.5	45.3
น้อย	0.5	0.6	1.2	2.3	2.1	3.0	6.4	6.8	10.4	17.8
น้อยที่สุด	-	-	-	0.3	0.2	-	0.4	1.3	1.6	4.0
ค่าเฉลี่ย	4.2	4.1	4.1	3.9	3.9	3.9	3.6	3.5	3.5	3.2
สระบุรี	100.0	100.0	100.0	100.0	100.0	100.0	100.0	100.0	100.0	100.0
มากที่สุด	29.6	27.0	20.7	15.2	25.0	25.2	14.0	12.5	13.1	11.1
มาก	49.0	51.2	50.4	52.0	47.7	49.6	45.5	46.5	35.8	36.2
ปานกลาง	19.8	20.4	26.8	30.0	24.3	23.0	32.9	35.4	37.2	33.6
น้อย	1.0	0.8	1.5	2.1	2.4	1.6	5.8	3.8	12.2	16.2
น้อยที่สุด	0.6	0.6	0.6	0.7	0.6	0.6	1.8	1.8	1.7	2.9
ค่าเฉลี่ย	4.1	4.0	3.9	3.8	3.9	4.0	3.6	3.6	3.5	3.4

ตารางที่ 22 ร้อยละของประชากรที่มีอายุ 15 ปีขึ้นไป (ในรอบปี 2558) จำแนกตามปัจจัยที่มีผลต่อการเลือกแหล่งท่องเที่ยวภายในประเทศ และจังหวัดที่อยู่อาศัย (ต่อ)

จังหวัดที่อยู่อาศัย	ปัจจัยที่มีผลต่อการเลือกแหล่งท่องเที่ยวภายในประเทศ									
	ความ สวยงาม ของแหล่ง ท่องเที่ยว	ความ ปลอดภัย ของแหล่ง ท่องเที่ยว	ความ สะดวกใน การเดินทาง เข้าสู่แหล่ง ท่องเที่ยว	ความพร้อม ของสิ่ง อำนวยความสะดวก	เป็นแหล่ง ท่องเที่ยว เดิมที่ไป แล้ว ประทับใจ	เป็นแหล่ง ท่องเที่ยว ใหม่ที่ยังไม่ เคยไปมา ก่อน	มีกิจกรรม ท่องเที่ยวให้ ทำหลากหลาย	จากการ แนะนำ ชักชวนของ เพื่อน/ญาติ	การโฆษณา แหล่ง ท่องเที่ยว ตามสื่อต่างๆ	การส่งเสริม การขาย
ภาคกลาง (ต่อ)										
ฉะเชิงเทรา	100.0	100.0	100.0	100.0	100.0	100.0	100.0	100.0	100.0	100.0
มากที่สุด	33.2	21.5	20.9	18.0	19.4	15.6	15.0	16.0	13.2	10.4
มาก	35.0	44.3	38.1	36.4	34.4	36.7	34.1	38.6	34.7	35.8
ปานกลาง	26.1	28.5	35.1	38.6	38.9	40.5	43.8	40.1	43.7	43.5
น้อย	5.7	5.7	5.9	7.0	7.3	7.1	7.1	5.3	8.2	9.2
น้อยที่สุด	-	-	-	-	-	0.1	-	-	0.2	1.1
ค่าเฉลี่ย	4.0	3.8	3.7	3.7	3.7	3.6	3.6	3.7	3.5	3.5
ราชบุรี	100.0	100.0	100.0	100.0	100.0	100.0	100.0	100.0	100.0	100.0
มากที่สุด	35.8	34.7	29.9	28.7	27.7	22.4	16.5	14.9	12.8	10.0
มาก	42.0	39.0	45.3	40.9	45.1	43.8	39.5	41.2	35.4	26.7
ปานกลาง	20.8	24.9	23.0	27.6	24.9	30.2	36.7	38.9	43.8	48.9
น้อย	1.4	1.4	1.8	2.8	2.2	2.8	6.5	4.8	7.0	11.7
น้อยที่สุด	-	-	-	-	0.1	0.8	0.8	0.2	1.0	2.7
ค่าเฉลี่ย	4.1	4.1	4.0	4.0	4.0	3.8	3.6	3.7	3.5	3.3
กาญจนบุรี	100.0	100.0	100.0	100.0	100.0	100.0	100.0	100.0	100.0	100.0
มากที่สุด	26.9	27.2	23.2	21.7	16.9	18.1	13.7	12.5	11.4	13.1
มาก	52.5	54.9	56.2	49.7	43.6	43.9	38.8	35.1	34.6	30.2
ปานกลาง	14.9	14.0	16.9	24.6	31.1	29.4	32.9	37.1	32.7	29.4
น้อย	5.6	3.7	3.6	3.8	8.2	8.5	14.4	15.0	18.7	19.8
น้อยที่สุด	0.1	0.2	0.1	0.2	0.2	0.1	0.2	0.3	2.6	7.5
ค่าเฉลี่ย	4.0	4.1	4.0	3.9	3.7	3.7	3.5	3.4	3.3	3.2
สุพรรณบุรี	100.0	100.0	100.0	100.0	100.0	100.0	100.0	100.0	100.0	100.0
มากที่สุด	25.4	25.0	22.4	19.2	16.0	19.4	12.6	9.7	9.2	9.8
มาก	46.2	40.5	44.1	44.1	37.0	35.6	36.2	33.7	26.7	19.7
ปานกลาง	27.6	32.9	31.9	35.1	41.2	39.1	42.5	44.4	46.7	42.5
น้อย	0.8	1.5	1.6	1.6	4.9	5.7	4.5	10.0	14.9	20.9
น้อยที่สุด	-	0.1	-	-	0.9	0.2	4.2	2.2	2.5	7.1
ค่าเฉลี่ย	4.0	3.9	3.9	3.8	3.6	3.7	3.5	3.4	3.3	3.0
นครปฐม	100.0	100.0	100.0	100.0	100.0	100.0	100.0	100.0	100.0	100.0
มากที่สุด	26.2	23.8	20.4	19.5	22.7	21.1	18.7	17.5	13.2	12.4
มาก	48.8	44.9	47.7	43.1	44.4	44.0	39.3	38.2	37.4	30.5
ปานกลาง	23.4	26.9	28.8	31.6	27.6	29.5	35.6	35.2	40.8	43.9
น้อย	1.5	4.3	3.1	5.7	5.3	5.4	6.3	8.9	8.6	13.0
น้อยที่สุด	0.1	0.1	-	0.1	-	-	0.1	0.2	-	0.2
ค่าเฉลี่ย	4.0	3.9	3.9	3.8	3.8	3.8	3.7	3.6	3.6	3.4

ตารางที่ 22 ร้อยละของประชากรที่มีอายุ 15 ปีขึ้นไป (ในรอบปี 2558) จำแนกตามปัจจัยที่มีผลต่อการเลือกแหล่งท่องเที่ยวภายในประเทศ และจังหวัดที่อยู่อาศัย (ต่อ)

จังหวัดที่อยู่อาศัย	ปัจจัยที่มีผลต่อการเลือกแหล่งท่องเที่ยวภายในประเทศ									
	ความสวยงามของแหล่งท่องเที่ยว	ความปลอดภัยของแหล่งท่องเที่ยว	ความสะดวกในการเดินทางเข้าสู่แหล่งท่องเที่ยว	ความพร้อมของสิ่งอำนวยความสะดวก	เป็นแหล่งท่องเที่ยวเดิมที่ไปประทับใจ	เป็นแหล่งท่องเที่ยวใหม่ที่ยังไม่เคยไปมาก่อน	มีกิจกรรมที่หลากหลาย	จากการแนะนำ	การโฆษณาแหล่งท่องเที่ยวตามสื่อต่างๆ	การส่งเสริมการขาย
ภาคกลาง (ต่อ)										
สมุทรสาคร	100.0	100.0	100.0	100.0	100.0	100.0	100.0	100.0	100.0	100.0
มากที่สุด	36.7	37.6	26.0	21.3	23.8	31.5	15.9	14.7	14.3	12.6
มาก	46.5	45.7	47.4	41.5	44.9	34.4	33.3	41.3	35.3	22.0
ปานกลาง	15.8	16.1	25.7	34.2	28.9	30.0	40.7	37.1	36.4	39.2
น้อย	1.0	0.6	0.9	3.0	1.9	3.1	7.3	5.8	11.0	14.1
น้อยที่สุด	-	-	-	-	0.5	1.0	2.8	1.1	3.0	12.1
ค่าเฉลี่ย	4.2	4.2	4.0	3.8	3.9	3.9	3.5	3.6	3.5	3.1
สมุทรสงคราม	100.0	100.0	100.0	100.0	100.0	100.0	100.0	100.0	100.0	100.0
มากที่สุด	35.8	32.4	26.2	22.1	32.6	20.9	16.3	15.4	15.0	11.3
มาก	48.8	48.4	51.4	53.1	46.1	54.3	48.2	51.3	49.5	30.7
ปานกลาง	15.0	18.8	22.0	24.4	19.4	19.5	31.6	24.5	25.3	40.5
น้อย	0.2	0.2	0.2	0.2	1.5	4.2	3.5	7.4	8.8	15.9
น้อยที่สุด	0.2	0.2	0.2	0.2	0.4	1.1	0.4	1.4	1.4	1.6
ค่าเฉลี่ย	4.2	4.1	4.0	4.0	4.1	3.9	3.8	3.7	3.7	3.3
เพชรบุรี	100.0	100.0	100.0	100.0	100.0	100.0	100.0	100.0	100.0	100.0
มากที่สุด	32.1	39.7	29.9	22.9	18.2	14.1	11.1	8.5	6.8	10.1
มาก	44.4	33.8	42.3	45.3	43.6	45.5	46.0	37.0	34.7	28.1
ปานกลาง	22.0	24.1	26.4	30.6	34.8	36.7	40.1	45.6	47.2	47.8
น้อย	1.5	2.4	1.4	1.2	3.4	3.1	2.8	8.6	10.5	13.1
น้อยที่สุด	-	-	-	-	-	0.6	-	0.3	0.8	0.9
ค่าเฉลี่ย	4.1	4.1	4.0	3.9	3.8	3.7	3.7	3.4	3.4	3.3
ประจวบคีรีขันธ์	100.0	100.0	100.0	100.0	100.0	100.0	100.0	100.0	100.0	100.0
มากที่สุด	38.5	28.2	26.2	21.0	20.9	26.0	16.1	13.3	15.1	13.6
มาก	40.1	42.0	42.7	43.4	46.4	47.5	38.8	44.2	39.7	33.2
ปานกลาง	16.0	20.9	22.1	29.5	26.8	20.5	35.7	32.9	34.4	38.9
น้อย	5.3	8.8	8.8	6.0	5.6	5.7	9.3	9.3	10.5	13.3
น้อยที่สุด	0.1	0.1	0.2	0.1	0.3	0.3	0.1	0.3	0.3	1.0
ค่าเฉลี่ย	4.1	3.9	3.9	3.8	3.8	3.9	3.6	3.6	3.6	3.5
ภาคตะวันออก										
ชลบุรี	100.0	100.0	100.0	100.0	100.0	100.0	100.0	100.0	100.0	100.0
มากที่สุด	28.6	28.1	25.2	26.8	24.8	20.9	19.6	19.1	18.4	18.0
มาก	54.1	49.9	51.7	49.3	55.2	53.9	54.6	51.7	50.3	46.5
ปานกลาง	17.1	21.1	21.4	22.2	18.8	24.0	24.4	27.3	28.6	32.0
น้อย	0.2	0.9	1.7	1.7	1.2	1.2	1.4	1.9	2.7	2.9
น้อยที่สุด	-	-	-	-	-	-	-	-	-	0.6
ค่าเฉลี่ย	4.1	4.1	4.0	4.0	4.0	3.9	3.9	3.9	3.8	3.8

ตารางที่ 22 ร้อยละของประชากรที่มีอายุ 15 ปีขึ้นไป (ในรอบปี 2558) จำแนกตามปัจจัยที่มีผลต่อการเลือกแหล่งท่องเที่ยวภายในประเทศ และจังหวัดที่อยู่อาศัย (ต่อ)

จังหวัดที่อยู่อาศัย	ปัจจัยที่มีผลต่อการเลือกแหล่งท่องเที่ยวภายในประเทศ									
	ความสวยงามของแหล่งท่องเที่ยว	ความปลอดภัยของแหล่งท่องเที่ยว	ความสะดวกในการเดินทางเข้าสู่แหล่งท่องเที่ยว	ความพร้อมของสิ่งอำนวยความสะดวก	เป็นแหล่งท่องเที่ยวเดิมที่ไปประทับใจ	เป็นแหล่งท่องเที่ยวใหม่ที่ยังไม่เคยไปมาก่อน	มีกิจกรรมที่หลากหลาย	จากการแนะนำ	การโฆษณาแหล่งท่องเที่ยวตามสื่อต่างๆ	การส่งเสริมการขาย
ภาคตะวันออก (ต่อ)										
ระยอง	100.0	100.0	100.0	100.0	100.0	100.0	100.0	100.0	100.0	100.0
มากที่สุด	31.4	40.0	23.3	20.8	27.6	29.7	15.7	16.8	14.2	13.2
มาก	45.9	42.3	49.6	43.9	45.4	42.5	39.5	45.1	40.2	35.8
ปานกลาง	21.9	17.3	26.2	33.4	25.9	26.9	41.7	36.7	42.7	44.3
น้อย	0.8	0.4	0.9	1.9	1.1	0.9	3.1	1.3	2.9	5.6
น้อยที่สุด	-	-	-	-	-	-	-	0.1	-	1.1
ค่าเฉลี่ย	4.1	4.2	4.0	3.8	4.0	4.0	3.7	3.8	3.7	3.5
จันทบุรี	100.0	100.0	100.0	100.0	100.0	100.0	100.0	100.0	100.0	100.0
มากที่สุด	36.5	23.8	17.0	18.4	22.4	17.6	11.3	10.7	4.4	4.7
มาก	48.2	48.9	51.5	53.7	53.0	52.6	48.3	42.1	37.4	32.9
ปานกลาง	13.9	24.4	28.2	23.7	21.3	23.8	30.6	36.0	42.8	41.0
น้อย	1.3	2.9	3.0	4.0	3.1	5.6	9.3	10.3	14.8	19.5
น้อยที่สุด	0.1	-	0.3	0.2	0.2	0.4	0.5	0.9	0.6	1.9
ค่าเฉลี่ย	4.2	3.9	3.8	3.9	3.9	3.8	3.6	3.5	3.3	3.2
ตราด	100.0	100.0	100.0	100.0	100.0	100.0	100.0	100.0	100.0	100.0
มากที่สุด	39.3	23.6	22.3	16.0	24.6	23.2	18.6	15.0	9.0	6.2
มาก	40.4	52.7	53.3	55.1	47.7	39.7	41.5	46.9	38.9	31.7
ปานกลาง	20.3	23.7	24.1	28.0	26.8	35.3	38.0	35.6	46.8	54.4
น้อย	-	-	0.3	0.9	0.9	1.8	1.9	2.5	5.3	7.3
น้อยที่สุด	-	-	-	-	-	-	-	-	-	0.4
ค่าเฉลี่ย	4.2	4.0	4.0	3.9	4.0	3.8	3.8	3.7	3.5	3.4
ปราจีนบุรี	100.0	100.0	100.0	100.0	100.0	100.0	100.0	100.0	100.0	100.0
มากที่สุด	39.4	44.6	33.6	22.9	30.1	29.6	18.3	21.4	20.6	19.6
มาก	40.9	38.2	47.1	40.8	43.6	39.3	33.9	42.4	31.6	32.1
ปานกลาง	17.8	16.0	17.8	32.5	23.4	25.4	36.4	27.7	30.9	24.9
น้อย	1.9	1.2	1.5	3.8	2.9	5.5	11.0	8.3	15.4	18.5
น้อยที่สุด	-	-	-	-	-	0.2	0.4	0.2	1.5	4.9
ค่าเฉลี่ย	4.2	4.3	4.1	3.8	4.0	3.9	3.6	3.8	3.5	3.4
นครนายก	100.0	100.0	100.0	100.0	100.0	100.0	100.0	100.0	100.0	100.0
มากที่สุด	15.1	17.7	12.3	9.3	12.5	8.3	7.4	5.7	5.4	4.1
มาก	53.2	51.1	50.9	47.0	44.5	45.2	43.6	45.3	39.6	38.5
ปานกลาง	30.3	29.0	34.1	37.0	37.0	39.9	42.5	41.3	41.3	42.4
น้อย	1.4	2.2	2.7	6.5	6.0	6.6	6.0	7.0	9.5	8.5
น้อยที่สุด	-	-	-	0.2	-	-	0.5	0.7	4.2	6.5
ค่าเฉลี่ย	3.8	3.8	3.7	3.6	3.6	3.6	3.5	3.5	3.3	3.3

ตารางที่ 22 ร้อยละของประชากรที่มีอายุ 15 ปีขึ้นไป (ในรอบปี 2558) จำแนกตามปัจจัยที่มีผลต่อการเลือกแหล่งท่องเที่ยวภายในประเทศ และจังหวัดที่อยู่อาศัย (ต่อ)

จังหวัดที่อยู่อาศัย	ปัจจัยที่มีผลต่อการเลือกแหล่งท่องเที่ยวภายในประเทศ									
	ความสวยงามของแหล่งท่องเที่ยว	ความปลอดภัยของแหล่งท่องเที่ยว	ความสะดวกในการเดินทางเข้าสู่แหล่งท่องเที่ยว	ความพร้อมของสิ่งอำนวยความสะดวก	เป็นแหล่งท่องเที่ยวเดิมที่ไปประทับใจ	เป็นแหล่งท่องเที่ยวใหม่ที่ยังไม่เคยไปมาก่อน	มีกิจกรรมที่หลากหลาย	จากการแนะนำ	การโฆษณาแหล่งท่องเที่ยวตามสื่อต่างๆ	การส่งเสริมการขาย
ภาคตะวันออกเฉียงเหนือ (ต่อ)										
สระแก้ว	100.0	100.0	100.0	100.0	100.0	100.0	100.0	100.0	100.0	100.0
มากที่สุด	11.6	14.1	11.9	9.3	9.2	8.9	6.4	6.0	5.5	4.0
มาก	35.7	37.4	36.3	36.8	35.4	28.2	28.8	26.4	24.1	20.1
ปานกลาง	47.2	43.1	46.0	45.7	46.2	47.9	45.3	46.1	43.8	35.2
น้อย	4.7	4.8	5.2	8.0	8.7	14.2	18.4	18.7	22.5	32.0
น้อยที่สุด	0.8	0.6	0.6	0.2	0.5	0.8	1.1	2.8	4.1	8.7
ค่าเฉลี่ย	3.5	3.6	3.5	3.5	3.4	3.3	3.2	3.1	3.0	2.8
ภาคเหนือ										
เชียงใหม่	100.0	100.0	100.0	100.0	100.0	100.0	100.0	100.0	100.0	100.0
มากที่สุด	37.4	38.0	34.0	31.2	26.8	29.2	22.7	18.5	15.4	14.1
มาก	42.8	39.9	40.8	43.4	41.3	40.6	35.5	39.2	35.7	29.6
ปานกลาง	17.3	19.6	22.7	22.5	27.3	26.7	36.3	35.5	38.0	38.9
น้อย	2.3	2.4	2.4	2.8	4.5	3.4	5.3	6.1	9.5	13.0
น้อยที่สุด	0.2	0.1	0.1	0.1	0.1	0.1	0.2	0.7	1.4	4.4
ค่าเฉลี่ย	4.2	4.1	4.1	4.0	3.9	4.0	3.8	3.7	3.5	3.4
ลำพูน	100.0	100.0	100.0	100.0	100.0	100.0	100.0	100.0	100.0	100.0
มากที่สุด	40.7	35.8	35.9	34.1	35.1	38.0	31.7	25.1	19.0	17.5
มาก	42.8	45.7	46.4	46.6	47.5	44.5	46.2	51.0	54.9	46.0
ปานกลาง	16.1	18.0	17.3	18.4	16.5	16.9	21.4	23.2	24.9	32.6
น้อย	0.2	0.3	0.2	0.7	0.7	0.4	0.5	0.5	1.0	3.7
น้อยที่สุด	0.2	0.2	0.2	0.2	0.2	0.2	0.2	0.2	0.2	0.2
ค่าเฉลี่ย	4.2	4.2	4.2	4.1	4.2	4.2	4.1	4.0	3.9	3.8
ลำปาง	100.0	100.0	100.0	100.0	100.0	100.0	100.0	100.0	100.0	100.0
มากที่สุด	38.8	35.9	25.3	18.9	17.5	34.6	10.3	20.7	10.5	5.3
มาก	50.4	46.5	54.2	48.5	51.9	45.7	40.6	43.7	33.3	28.0
ปานกลาง	10.2	16.6	19.1	30.1	28.7	18.5	39.1	32.8	43.5	41.4
น้อย	0.6	1.0	1.4	2.4	1.9	1.2	9.6	2.6	11.9	18.1
น้อยที่สุด	-	-	-	0.1	-	-	0.4	0.2	0.8	7.2
ค่าเฉลี่ย	4.3	4.2	4.0	3.8	3.9	4.1	3.5	3.8	3.4	3.1
อุดรดิตถ์	100.0	100.0	100.0	100.0	100.0	100.0	100.0	100.0	100.0	100.0
มากที่สุด	39.7	25.3	25.0	23.7	22.4	29.7	20.2	24.4	16.2	10.7
มาก	44.3	59.6	55.3	57.3	50.0	51.8	49.2	49.5	47.1	37.4
ปานกลาง	15.5	14.7	19.5	18.7	26.0	18.1	26.8	23.4	30.3	39.6
น้อย	0.5	0.4	0.2	0.3	1.0	0.3	3.2	2.7	4.7	8.3
น้อยที่สุด	-	-	-	-	0.6	0.1	0.6	-	1.7	4.0
ค่าเฉลี่ย	4.2	4.1	4.1	4.0	3.9	4.1	3.9	4.0	3.7	3.4

ตารางที่ 22 ร้อยละของประชากรที่มีอายุ 15 ปีขึ้นไป (ในรอบปี 2558) จำแนกตามปัจจัยที่มีผลต่อการเลือกแหล่งท่องเที่ยวภายในประเทศ และจังหวัดที่อยู่อาศัย (ต่อ)

จังหวัดที่อยู่อาศัย	ปัจจัยที่มีผลต่อการเลือกแหล่งท่องเที่ยวภายในประเทศ									
	ความสวยงามของแหล่งท่องเที่ยว	ความปลอดภัยของแหล่งท่องเที่ยว	ความสะดวกในการเดินทางเข้าสู่แหล่งท่องเที่ยว	ความพร้อมของสิ่งอำนวยความสะดวก	เป็นแหล่งท่องเที่ยวเดิมที่ไปประทับใจ	เป็นแหล่งท่องเที่ยวใหม่ที่ยังไม่เคยไปมาก่อน	มีกิจกรรมที่หลากหลาย	จากการแนะนำ	การโฆษณาแหล่งท่องเที่ยวตามสื่อต่างๆ	การส่งเสริมการขาย
ภาคเหนือ (ต่อ)										
แพร่	100.0	100.0	100.0	100.0	100.0	100.0	100.0	100.0	100.0	100.0
มากที่สุด	33.0	40.0	20.3	18.3	16.8	18.9	10.4	13.1	10.0	5.7
มาก	52.1	46.4	57.3	54.6	55.6	53.7	52.8	50.9	46.5	41.7
ปานกลาง	14.1	12.7	21.2	25.8	26.3	26.3	34.7	31.1	33.1	34.6
น้อย	0.8	0.9	1.2	1.3	1.3	1.1	2.1	4.7	10.0	7.9
น้อยที่สุด	-	-	-	-	-	-	-	0.2	0.4	10.1
ค่าเฉลี่ย	4.2	4.3	4.0	3.9	3.9	3.9	3.7	3.7	3.6	3.2
น่าน	100.0	100.0	100.0	100.0	100.0	100.0	100.0	100.0	100.0	100.0
มากที่สุด	41.9	41.6	41.9	41.9	42.7	38.8	36.5	33.1	31.7	29.1
มาก	34.9	33.0	31.3	31.8	32.2	32.4	35.8	36.2	33.6	31.5
ปานกลาง	13.9	15.2	15.9	16.6	16.1	20.1	18.4	20.5	24.0	26.5
น้อย	8.3	9.6	9.8	8.9	7.9	7.6	8.3	8.4	9.1	11.5
น้อยที่สุด	1.0	0.6	1.1	0.8	1.1	1.1	1.0	1.8	1.6	1.4
ค่าเฉลี่ย	4.1	4.1	4.0	4.1	4.1	4.0	4.0	3.9	3.8	3.8
พะเยา	100.0	100.0	100.0	100.0	100.0	100.0	100.0	100.0	100.0	100.0
มากที่สุด	16.5	18.0	12.7	12.6	13.3	9.9	8.7	6.1	5.8	5.5
มาก	55.1	47.6	51.7	51.4	54.6	50.2	50.8	44.5	39.0	34.3
ปานกลาง	24.2	25.3	27.8	31.2	27.2	32.8	35.7	40.6	42.2	44.8
น้อย	3.8	8.0	7.5	4.2	4.3	6.8	4.3	8.0	12.5	14.1
น้อยที่สุด	0.4	1.1	0.3	0.6	0.6	0.3	0.5	0.8	0.5	1.3
ค่าเฉลี่ย	3.8	3.7	3.7	3.7	3.8	3.6	3.6	3.5	3.4	3.3
เชียงใหม่	100.0	100.0	100.0	100.0	100.0	100.0	100.0	100.0	100.0	100.0
มากที่สุด	32.6	26.5	22.4	15.3	12.5	15.6	11.5	7.8	8.7	5.3
มาก	51.1	55.4	51.4	48.9	42.4	42.9	41.3	46.2	35.5	30.3
ปานกลาง	15.8	16.4	24.6	33.7	33.9	29.8	38.3	34.1	42.9	49.2
น้อย	0.5	1.7	1.6	2.1	10.6	9.9	8.8	11.6	12.4	13.9
น้อยที่สุด	-	-	-	-	0.6	1.8	0.1	0.3	0.5	1.3
ค่าเฉลี่ย	4.2	4.1	3.9	3.8	3.6	3.6	3.6	3.5	3.4	3.2
แม่ฮ่องสอน	100.0	100.0	100.0	100.0	100.0	100.0	100.0	100.0	100.0	100.0
มากที่สุด	23.9	26.7	21.5	20.9	18.9	14.2	12.0	8.1	4.4	3.4
มาก	45.9	38.6	44.9	43.0	38.0	43.9	44.9	37.1	31.9	26.0
ปานกลาง	22.2	26.7	25.5	27.5	30.3	31.8	33.2	40.9	45.4	44.6
น้อย	7.8	7.8	7.9	8.4	11.9	9.9	9.4	13.1	16.7	22.6
น้อยที่สุด	0.2	0.2	0.2	0.2	0.9	0.2	0.5	0.8	1.6	3.4
ค่าเฉลี่ย	3.9	3.8	3.8	3.8	3.6	3.6	3.6	3.4	3.2	3.0

ตารางที่ 22 ร้อยละของประชากรที่มีอายุ 15 ปีขึ้นไป (ในรอบปี 2558) จำแนกตามปัจจัยที่มีผลต่อการเลือกแหล่งท่องเที่ยวภายในประเทศ และจังหวัดที่อยู่อาศัย (ต่อ)

จังหวัดที่อยู่อาศัย	ปัจจัยที่มีผลต่อการเลือกแหล่งท่องเที่ยวภายในประเทศ									
	ความ สวยงาม ของแหล่ง ท่องเที่ยว	ความ ปลอดภัย ของแหล่ง ท่องเที่ยว	ความ สะดวกใน การเดินทาง เข้าสู่แหล่ง ท่องเที่ยว	ความพร้อม ของสิ่ง อำนวยความสะดวก	เป็นแหล่ง ท่องเที่ยว เดิมที่ไป แล้ว ประทับใจ	เป็นแหล่ง ท่องเที่ยว ใหม่ที่ยังไม่ เคยไปมา ก่อน	มีกิจกรรม ท่องเที่ยวให้ ทำหลากหลาย	จากการ แนะนำ ชักชวนของ เพื่อน/ญาติ	การโฆษณา แหล่ง ท่องเที่ยว ตามสื่อต่างๆ	การส่งเสริม การขาย
ภาคเหนือ (ต่อ)										
นครสวรรค์	100.0	100.0	100.0	100.0	100.0	100.0	100.0	100.0	100.0	100.0
มากที่สุด	21.3	26.1	25.1	20.2	19.6	16.2	13.6	13.5	11.7	8.0
มาก	60.2	48.2	54.7	60.1	50.9	51.9	50.6	52.3	45.3	37.0
ปานกลาง	17.0	20.9	17.6	18.0	26.6	29.8	34.2	29.9	33.8	37.2
น้อย	1.5	4.8	2.6	1.7	2.9	2.1	1.6	4.3	9.0	16.6
น้อยที่สุด	-	-	-	-	-	-	-	-	0.2	1.2
ค่าเฉลี่ย	4.0	4.0	4.0	4.0	3.9	3.8	3.8	3.7	3.6	3.3
อุทัยธานี	100.0	100.0	100.0	100.0	100.0	100.0	100.0	100.0	100.0	100.0
มากที่สุด	20.6	19.9	17.0	14.5	16.2	14.0	11.4	11.5	9.6	7.5
มาก	48.6	38.1	37.9	37.4	42.6	41.3	26.4	29.5	26.1	16.8
ปานกลาง	28.1	39.5	42.2	44.4	38.3	40.8	53.8	52.6	50.5	48.9
น้อย	2.7	2.5	2.9	3.5	2.7	3.9	8.4	6.4	12.8	24.4
น้อยที่สุด	-	-	-	0.2	0.2	-	-	-	1.0	2.4
ค่าเฉลี่ย	3.9	3.8	3.7	3.6	3.7	3.7	3.4	3.5	3.3	3.0
กำแพงเพชร	100.0	100.0	100.0	100.0	100.0	100.0	100.0	100.0	100.0	100.0
มากที่สุด	28.8	24.7	16.7	14.2	18.8	14.7	12.5	11.2	10.8	9.7
มาก	34.3	33.4	38.6	37.9	39.6	42.1	36.8	38.7	34.4	24.3
ปานกลาง	26.5	31.9	33.9	34.0	29.8	31.7	37.7	37.2	41.0	44.4
น้อย	8.0	7.4	8.5	11.4	8.0	8.9	9.8	10.2	10.3	16.2
น้อยที่สุด	2.4	2.6	2.3	2.5	3.8	2.6	3.2	2.7	3.5	5.4
ค่าเฉลี่ย	3.8	3.7	3.6	3.5	3.6	3.6	3.5	3.5	3.4	3.2
ตาก	100.0	100.0	100.0	100.0	100.0	100.0	100.0	100.0	100.0	100.0
มากที่สุด	37.0	34.2	29.2	23.9	26.7	26.0	18.5	16.2	10.9	9.2
มาก	54.1	56.7	59.9	58.5	54.4	56.4	53.4	49.0	53.1	46.5
ปานกลาง	8.5	8.9	10.5	16.6	17.6	16.9	25.8	23.5	28.8	28.5
น้อย	0.4	0.2	0.4	1.0	1.3	0.7	2.2	11.2	6.8	11.2
น้อยที่สุด	-	-	-	-	-	-	0.1	0.1	0.4	4.6
ค่าเฉลี่ย	4.3	4.3	4.2	4.1	4.1	4.1	3.9	3.7	3.7	3.4
สุโขทัย	100.0	100.0	100.0	100.0	100.0	100.0	100.0	100.0	100.0	100.0
มากที่สุด	20.6	26.1	15.3	11.6	13.8	11.7	8.0	6.7	6.3	5.0
มาก	52.8	52.2	59.3	55.9	49.2	48.9	38.9	44.2	33.1	22.9
ปานกลาง	25.6	20.5	23.3	29.6	34.3	35.0	46.9	44.9	50.1	52.2
น้อย	0.2	0.6	1.4	1.8	1.7	2.8	4.7	2.6	7.2	14.9
น้อยที่สุด	0.8	0.6	0.7	1.1	1.0	1.6	1.5	1.6	3.3	5.0
ค่าเฉลี่ย	3.9	4.0	3.9	3.8	3.7	3.7	3.5	3.5	3.3	3.1

ตารางที่ 22 ร้อยละของประชากรที่มีอายุ 15 ปีขึ้นไป (ในรอบปี 2558) จำแนกตามปัจจัยที่มีผลต่อการเลือกแหล่งท่องเที่ยวภายในประเทศ และจังหวัดที่อยู่อาศัย (ต่อ)

จังหวัดที่อยู่อาศัย	ปัจจัยที่มีผลต่อการเลือกแหล่งท่องเที่ยวภายในประเทศ									
	ความสวยงามของแหล่งท่องเที่ยว	ความปลอดภัยของแหล่งท่องเที่ยว	ความสะดวกในการเดินทางเข้าสู่แหล่งท่องเที่ยว	ความพร้อมของสิ่งอำนวยความสะดวก	เป็นแหล่งท่องเที่ยวเดิมที่ไปประทับใจ	เป็นแหล่งท่องเที่ยวใหม่ที่ยังไม่เคยไปมาก่อน	มีกิจกรรมที่หลากหลาย	จากการแนะนำ	การโฆษณาแหล่งท่องเที่ยวตามสื่อต่างๆ	การส่งเสริมการขาย
ภาคเหนือ (ต่อ)										
พิษณุโลก	100.0	100.0	100.0	100.0	100.0	100.0	100.0	100.0	100.0	100.0
มากที่สุด	28.6	24.6	14.7	13.4	17.6	18.9	8.3	11.0	4.9	5.3
มาก	59.6	54.3	62.9	60.0	57.1	55.7	52.6	50.0	48.1	37.2
ปานกลาง	10.8	19.9	21.4	24.7	22.4	22.5	35.4	34.1	41.7	46.4
น้อย	1.0	1.2	1.0	1.9	2.9	2.9	3.7	4.9	5.3	10.8
น้อยที่สุด	-	-	-	-	-	-	-	-	-	0.3
ค่าเฉลี่ย	4.2	4.0	3.9	3.8	3.9	3.9	3.7	3.7	3.5	3.4
พิจิตร	100.0	100.0	100.0	100.0	100.0	100.0	100.0	100.0	100.0	100.0
มากที่สุด	43.6	50.1	41.5	26.4	33.8	29.8	18.1	17.9	11.4	9.5
มาก	46.3	42.6	50.7	61.3	53.2	53.3	54.8	60.9	61.5	52.5
ปานกลาง	9.7	7.1	7.4	11.9	12.8	15.8	25.2	19.3	25.8	27.1
น้อย	0.4	0.2	0.4	0.4	0.2	1.1	1.7	1.9	1.3	5.4
น้อยที่สุด	-	-	-	-	-	-	0.2	-	-	5.5
ค่าเฉลี่ย	4.3	4.4	4.3	4.1	4.2	4.1	3.9	3.9	3.8	3.6
เพชรบูรณ์	100.0	100.0	100.0	100.0	100.0	100.0	100.0	100.0	100.0	100.0
มากที่สุด	27.9	28.1	23.0	16.2	26.7	24.3	12.7	5.9	7.7	5.5
มาก	51.1	51.0	52.0	51.1	41.2	37.7	39.9	29.5	27.6	18.3
ปานกลาง	20.0	18.8	23.2	30.3	29.8	34.9	39.8	54.0	47.7	50.7
น้อย	1.0	2.1	1.8	2.2	2.3	3.1	7.4	10.4	16.8	24.9
น้อยที่สุด	-	-	-	0.2	-	-	0.2	0.2	0.2	0.6
ค่าเฉลี่ย	4.1	4.1	4.0	3.8	3.9	3.8	3.6	3.3	3.3	3.0
ภาคตะวันออกเฉียงเหนือ										
นครราชสีมา	100.0	100.0	100.0	100.0	100.0	100.0	100.0	100.0	100.0	100.0
มากที่สุด	28.8	48.6	28.0	24.3	21.6	24.4	18.9	18.9	22.2	20.6
มาก	53.6	36.0	44.7	41.2	34.0	38.5	32.7	27.7	28.3	25.7
ปานกลาง	15.9	14.0	24.9	31.0	39.1	32.5	39.9	42.9	37.7	40.8
น้อย	1.7	1.1	2.4	3.3	5.1	4.6	8.5	10.1	11.4	12.3
น้อยที่สุด	-	0.3	-	0.2	0.2	-	-	0.4	0.4	0.6
ค่าเฉลี่ย	4.1	4.3	4.0	3.9	3.7	3.8	3.6	3.5	3.6	3.5
บุรีรัมย์	100.0	100.0	100.0	100.0	100.0	100.0	100.0	100.0	100.0	100.0
มากที่สุด	12.4	14.6	12.1	12.2	12.4	5.8	7.6	5.7	8.0	7.9
มาก	53.3	56.9	58.3	55.2	51.5	57.6	58.1	54.8	51.9	48.1
ปานกลาง	30.6	25.6	26.1	28.1	29.6	30.3	29.5	31.6	31.3	32.2
น้อย	2.8	2.0	2.7	3.6	5.0	4.7	3.8	6.5	5.9	5.3
น้อยที่สุด	0.9	0.9	0.8	0.9	1.5	1.6	1.0	1.4	2.9	6.5
ค่าเฉลี่ย	3.7	3.8	3.8	3.7	3.7	3.6	3.7	3.6	3.6	3.5

ตารางที่ 22 ร้อยละของประชากรที่มีอายุ 15 ปีขึ้นไป (ในรอบปี 2558) จำแนกตามปัจจัยที่มีผลต่อการเลือกแหล่งท่องเที่ยวภายในประเทศ และจังหวัดที่อยู่อาศัย (ต่อ)

จังหวัดที่อยู่อาศัย	ปัจจัยที่มีผลต่อการเลือกแหล่งท่องเที่ยวภายในประเทศ									
	ความสวยงามของแหล่งท่องเที่ยว	ความปลอดภัยของแหล่งท่องเที่ยว	ความสะดวกในการเดินทางเข้าสู่แหล่งท่องเที่ยว	ความพร้อมของสิ่งอำนวยความสะดวก	เป็นแหล่งท่องเที่ยวเดิมที่ไปแล้วประทับใจ	เป็นแหล่งท่องเที่ยวใหม่ที่ยังไม่เคยไปมาก่อน	มีกิจกรรมที่หลากหลาย	จากการแนะนำ	การโฆษณาแหล่งท่องเที่ยวตามสื่อต่างๆ	การส่งเสริมการขาย
ภาคตะวันออกเฉียงเหนือ (ต่อ)										
สุรินทร์	100.0	100.0	100.0	100.0	100.0	100.0	100.0	100.0	100.0	100.0
มากที่สุด	33.3	41.4	27.9	26.2	25.9	32.2	19.8	17.6	17.1	10.3
มาก	48.5	44.4	52.5	47.1	45.8	45.3	43.1	45.4	44.6	33.3
ปานกลาง	17.2	13.1	17.6	23.8	25.3	20.4	32.5	31.7	28.7	33.6
น้อย	0.6	1.1	2.0	2.9	2.9	1.9	3.5	5.0	6.7	16.4
น้อยที่สุด	0.4	-	-	-	0.1	0.2	1.1	0.3	2.9	6.4
ค่าเฉลี่ย	4.1	4.3	4.1	4.0	3.9	4.1	3.8	3.7	3.7	3.2
ศรีสะเกษ	100.0	100.0	100.0	100.0	100.0	100.0	100.0	100.0	100.0	100.0
มากที่สุด	28.0	28.0	19.6	17.5	19.5	20.3	12.0	8.7	7.3	7.0
มาก	43.8	44.0	44.1	40.3	45.5	42.0	39.2	31.7	30.2	28.1
ปานกลาง	22.2	21.8	29.2	35.1	27.5	31.2	38.1	45.0	42.3	40.9
น้อย	5.1	5.3	6.2	6.2	6.6	5.6	9.2	11.3	15.2	16.9
น้อยที่สุด	0.9	0.9	0.9	0.9	0.9	0.9	1.5	3.3	5.0	7.1
ค่าเฉลี่ย	3.9	3.9	3.8	3.7	3.8	3.8	3.5	3.3	3.2	3.1
อุบลราชธานี	100.0	100.0	100.0	100.0	100.0	100.0	100.0	100.0	100.0	100.0
มากที่สุด	51.3	36.1	41.4	30.2	31.5	30.8	26.5	20.1	33.3	19.5
มาก	39.6	42.8	41.4	41.4	43.5	41.9	42.0	42.2	36.9	36.4
ปานกลาง	8.3	18.3	13.2	24.3	22.5	26.2	30.2	33.6	25.1	37.0
น้อย	0.8	2.8	4.0	4.0	2.5	1.1	1.3	4.1	4.7	6.7
น้อยที่สุด	-	-	-	0.1	-	-	-	-	-	0.4
ค่าเฉลี่ย	4.4	4.1	4.2	4.0	4.0	4.0	3.9	3.8	4.0	3.7
ยโสธร	100.0	100.0	100.0	100.0	100.0	100.0	100.0	100.0	100.0	100.0
มากที่สุด	41.3	35.9	30.3	25.9	37.0	29.7	27.0	27.2	10.6	7.2
มาก	48.9	52.3	50.7	49.3	48.6	48.4	54.6	43.8	49.5	44.5
ปานกลาง	9.8	11.8	19.0	24.2	14.4	21.4	18.1	27.4	37.7	36.3
น้อย	-	-	-	0.6	-	0.5	0.3	1.6	2.2	12.0
น้อยที่สุด	-	-	-	-	-	-	-	-	-	-
ค่าเฉลี่ย	4.3	4.2	4.1	4.0	4.2	4.1	4.1	4.0	3.7	3.5
ชัยภูมิ	100.0	100.0	100.0	100.0	100.0	100.0	100.0	100.0	100.0	100.0
มากที่สุด	45.9	51.0	32.7	26.4	27.9	28.1	24.0	16.9	18.7	18.7
มาก	46.6	38.8	50.9	51.5	53.6	50.4	48.0	51.6	46.4	38.4
ปานกลาง	7.5	10.2	16.4	22.0	18.5	21.2	27.1	31.3	34.4	38.9
น้อย	-	-	-	0.1	-	0.3	0.9	0.2	0.5	4.0
น้อยที่สุด	-	-	-	-	-	-	-	-	-	-
ค่าเฉลี่ย	4.4	4.4	4.2	4.0	4.1	4.1	4.0	3.9	3.8	3.7

ตารางที่ 22 ร้อยละของประชากรที่มีอายุ 15 ปีขึ้นไป (ในรอบปี 2558) จำแนกตามปัจจัยที่มีผลต่อการเลือกแหล่งท่องเที่ยวภายในประเทศ และจังหวัดที่อยู่อาศัย (ต่อ)

จังหวัดที่อยู่อาศัย	ปัจจัยที่มีผลต่อการเลือกแหล่งท่องเที่ยวภายในประเทศ									
	ความสวยงามของแหล่งท่องเที่ยว	ความปลอดภัยของแหล่งท่องเที่ยว	ความสะดวกในการเดินทางเข้าสู่แหล่งท่องเที่ยว	ความพร้อมของสิ่งอำนวยความสะดวก	เป็นแหล่งท่องเที่ยวเดิมที่ไปแล้วประทับใจ	เป็นแหล่งท่องเที่ยวใหม่ที่ยังไม่เคยไปมาก่อน	มีกิจกรรมที่หลากหลาย	จากการแนะนำ	การโฆษณาแหล่งท่องเที่ยวตามสื่อต่างๆ	การส่งเสริมการขาย
ภาคตะวันออกเฉียงเหนือ (ต่อ)										
อำนาจเจริญ	100.0	100.0	100.0	100.0	100.0	100.0	100.0	100.0	100.0	100.0
มากที่สุด	20.4	34.4	23.2	12.7	9.9	20.1	5.4	7.8	7.5	3.4
มาก	50.7	39.7	48.5	42.4	42.8	45.5	31.2	48.5	37.8	20.1
ปานกลาง	27.8	25.1	27.9	41.4	43.3	31.2	50.8	38.7	46.3	52.8
น้อย	1.1	0.8	0.4	3.2	4.0	3.2	11.6	4.4	7.3	18.0
น้อยที่สุด	-	-	-	0.3	-	-	1.0	0.6	1.1	5.7
ค่าเฉลี่ย	3.9	4.1	3.9	3.6	3.6	3.8	3.3	3.6	3.4	3.0
บึงกาฬ	100.0	100.0	100.0	100.0	100.0	100.0	100.0	100.0	100.0	100.0
มากที่สุด	40.8	25.8	23.1	21.2	25.1	27.3	17.9	23.3	13.9	7.5
มาก	38.0	48.0	49.6	42.3	48.5	44.6	41.6	44.6	42.4	35.1
ปานกลาง	20.3	24.8	25.3	33.4	22.6	24.1	35.0	27.1	31.5	39.2
น้อย	0.9	1.4	2.0	3.1	3.8	3.8	5.3	4.5	10.6	15.5
น้อยที่สุด	-	-	-	-	-	0.2	0.2	0.5	1.6	2.7
ค่าเฉลี่ย	4.2	4.0	3.9	3.8	3.9	4.0	3.7	3.9	3.6	3.3
หนองบัวลำภู	100.0	100.0	100.0	100.0	100.0	100.0	100.0	100.0	100.0	100.0
มากที่สุด	20.8	20.1	17.8	15.3	17.5	16.7	11.9	16.7	7.8	6.9
มาก	46.3	44.1	43.7	42.1	42.6	43.0	37.3	37.3	36.9	21.4
ปานกลาง	29.6	32.7	33.9	37.8	36.4	35.8	42.0	36.8	47.4	45.7
น้อย	3.1	2.9	4.5	4.7	3.2	4.4	8.6	9.0	7.5	15.0
น้อยที่สุด	0.2	0.2	0.1	0.1	0.3	0.1	0.2	0.2	0.4	11.0
ค่าเฉลี่ย	3.8	3.8	3.7	3.7	3.7	3.7	3.5	3.6	3.4	3.0
ขอนแก่น	100.0	100.0	100.0	100.0	100.0	100.0	100.0	100.0	100.0	100.0
มากที่สุด	31.3	37.5	28.0	22.5	14.5	18.2	16.1	9.8	9.1	8.3
มาก	53.7	47.7	53.4	47.7	55.1	50.8	46.0	43.5	40.3	31.6
ปานกลาง	14.0	13.9	16.8	26.9	28.8	27.3	31.0	41.9	44.7	46.8
น้อย	1.0	0.9	1.8	2.8	1.6	3.7	6.1	4.3	4.3	7.1
น้อยที่สุด	-	-	-	0.1	-	-	0.8	0.5	1.6	6.2
ค่าเฉลี่ย	4.2	4.2	4.1	3.9	3.8	3.8	3.7	3.6	3.5	3.3
อุดรธานี	100.0	100.0	100.0	100.0	100.0	100.0	100.0	100.0	100.0	100.0
มากที่สุด	59.0	50.0	50.4	49.2	45.4	43.6	37.9	33.1	33.0	31.4
มาก	31.7	41.0	39.4	39.9	44.5	43.5	46.8	51.2	49.7	43.8
ปานกลาง	8.2	7.8	9.0	10.0	9.1	11.9	14.3	14.1	15.6	17.4
น้อย	1.1	1.2	1.2	0.9	0.9	1.0	1.0	1.6	1.7	6.5
น้อยที่สุด	-	-	-	-	0.1	-	-	-	-	0.9
ค่าเฉลี่ย	4.5	4.4	4.4	4.4	4.3	4.3	4.2	4.2	4.1	4.0

ตารางที่ 22 ร้อยละของประชากรที่มีอายุ 15 ปีขึ้นไป (ในรอบปี 2558) จำแนกตามปัจจัยที่มีผลต่อการเลือกแหล่งท่องเที่ยวภายในประเทศ และจังหวัดที่อยู่อาศัย (ต่อ)

จังหวัดที่อยู่อาศัย	ปัจจัยที่มีผลต่อการเลือกแหล่งท่องเที่ยวภายในประเทศ									
	ความสวยงามของแหล่งท่องเที่ยว	ความปลอดภัยของแหล่งท่องเที่ยว	ความสะดวกในการเดินทางเข้าสู่แหล่งท่องเที่ยว	ความพร้อมของสิ่งอำนวยความสะดวก	เป็นแหล่งท่องเที่ยวเดิมที่ไปประทับใจ	เป็นแหล่งท่องเที่ยวใหม่ที่ยังไม่เคยไปมาก่อน	มีกิจกรรมที่หลากหลาย	จากการแนะนำ	การโฆษณาแหล่งท่องเที่ยวตามสื่อต่างๆ	การส่งเสริมการขาย
ภาคตะวันออกเฉียงเหนือ (ต่อ)										
เลย	100.0	100.0	100.0	100.0	100.0	100.0	100.0	100.0	100.0	100.0
มากที่สุด	31.2	35.1	22.4	21.9	20.7	19.7	18.0	20.4	19.8	21.0
มาก	47.2	41.7	50.9	45.5	53.9	55.9	49.5	46.6	47.9	41.0
ปานกลาง	21.4	22.7	26.3	31.6	25.4	24.3	32.5	32.7	31.9	37.1
น้อย	0.2	0.5	0.4	1.0	-	0.1	-	0.3	0.4	0.9
น้อยที่สุด	-	-	-	-	-	-	-	-	-	-
ค่าเฉลี่ย	4.1	4.1	4.0	3.9	4.0	4.0	3.9	3.9	3.9	3.8
หนองคาย	100.0	100.0	100.0	100.0	100.0	100.0	100.0	100.0	100.0	100.0
มากที่สุด	19.8	25.1	16.0	9.2	5.8	12.1	3.4	2.5	2.4	3.9
มาก	56.7	46.7	51.1	52.7	54.8	44.8	44.0	39.3	40.5	32.6
ปานกลาง	21.5	26.0	30.7	34.9	35.2	36.6	38.2	40.1	41.1	39.8
น้อย	1.8	2.1	2.1	3.1	3.9	6.3	8.2	17.6	15.0	14.3
น้อยที่สุด	0.2	0.1	0.1	0.1	0.3	0.2	6.2	0.5	1.0	9.4
ค่าเฉลี่ย	3.9	3.9	3.8	3.7	3.6	3.6	3.3	3.3	3.3	3.1
มหาสารคาม	100.0	100.0	100.0	100.0	100.0	100.0	100.0	100.0	100.0	100.0
มากที่สุด	39.3	37.5	33.4	27.6	25.3	32.5	21.7	29.5	24.8	24.9
มาก	50.6	47.7	51.0	48.7	54.7	51.4	48.6	54.7	50.4	40.6
ปานกลาง	9.8	14.4	15.3	23.4	19.4	15.7	29.1	15.3	24.1	31.8
น้อย	0.3	0.4	0.3	0.3	0.6	0.4	0.6	0.5	0.7	2.7
น้อยที่สุด	-	-	-	-	-	-	-	-	-	-
ค่าเฉลี่ย	4.3	4.2	4.2	4.0	4.0	4.2	3.9	4.1	4.0	3.9
ร้อยเอ็ด	100.0	100.0	100.0	100.0	100.0	100.0	100.0	100.0	100.0	100.0
มากที่สุด	27.8	33.7	21.1	17.2	21.4	20.0	14.4	12.3	10.5	9.3
มาก	55.0	48.4	54.5	54.8	55.2	57.2	53.3	50.3	46.8	46.5
ปานกลาง	16.3	16.9	23.4	27.0	22.2	21.8	28.8	35.2	38.7	39.1
น้อย	0.9	1.0	1.0	1.0	1.2	1.0	3.2	2.2	3.7	3.9
น้อยที่สุด	-	-	-	-	-	-	0.3	-	0.3	1.2
ค่าเฉลี่ย	4.1	4.1	4.0	3.9	4.0	4.0	3.8	3.7	3.6	3.6
กาฬสินธุ์	100.0	100.0	100.0	100.0	100.0	100.0	100.0	100.0	100.0	100.0
มากที่สุด	19.4	20.4	20.9	18.8	18.9	19.4	15.1	16.3	14.4	10.4
มาก	48.3	44.4	46.9	47.3	36.8	31.2	30.2	31.8	32.3	24.2
ปานกลาง	28.7	30.9	27.7	27.4	35.4	40.4	42.3	44.2	41.3	36.6
น้อย	3.5	4.2	4.4	6.1	8.5	8.7	10.3	7.5	11.6	24.9
น้อยที่สุด	0.1	0.1	0.1	0.4	0.4	0.3	2.1	0.2	0.4	3.9
ค่าเฉลี่ย	3.8	3.8	3.8	3.8	3.7	3.6	3.5	3.6	3.5	3.1

ตารางที่ 22 ร้อยละของประชากรที่มีอายุ 15 ปีขึ้นไป (ในรอบปี 2558) จำแนกตามปัจจัยที่มีผลต่อการเลือกแหล่งท่องเที่ยวภายในประเทศ และจังหวัดที่อยู่อาศัย (ต่อ)

จังหวัดที่อยู่อาศัย	ปัจจัยที่มีผลต่อการเลือกแหล่งท่องเที่ยวภายในประเทศ									
	ความสวยงามของแหล่งท่องเที่ยว	ความปลอดภัยของแหล่งท่องเที่ยว	ความสะดวกในการเดินทางเข้าสู่แหล่งท่องเที่ยว	ความพร้อมของสิ่งอำนวยความสะดวก	เป็นแหล่งท่องเที่ยวเดิมที่ไปแล้วประทับใจ	เป็นแหล่งท่องเที่ยวใหม่ที่ยังไม่เคยไปมาก่อน	มีกิจกรรมที่หลากหลาย	จากการแนะนำชักชวนของเพื่อน/ญาติ	การโฆษณาแหล่งท่องเที่ยวตามสื่อต่างๆ	การส่งเสริมการขาย
ภาคตะวันออกเฉียงเหนือ (ต่อ)										
สกลนคร	100.0	100.0	100.0	100.0	100.0	100.0	100.0	100.0	100.0	100.0
มากที่สุด	32.9	45.9	34.1	26.9	20.0	16.3	16.5	19.8	15.4	13.2
มาก	50.6	41.2	50.0	51.2	55.1	61.3	59.6	53.4	54.9	53.2
ปานกลาง	15.1	12.5	14.2	20.3	23.0	21.2	21.5	25.1	28.2	29.3
น้อย	1.4	0.4	1.7	1.6	1.9	1.2	2.4	1.7	1.5	3.5
น้อยที่สุด	-	-	-	-	-	-	-	-	-	0.8
ค่าเฉลี่ย	4.2	4.3	4.2	4.0	3.9	3.9	3.9	3.9	3.8	3.7
นครพนม	100.0	100.0	100.0	100.0	100.0	100.0	100.0	100.0	100.0	100.0
มากที่สุด	42.9	38.7	29.5	28.6	30.2	25.2	24.0	18.5	20.0	20.0
มาก	34.8	41.7	41.4	44.6	39.8	38.6	36.2	43.4	37.3	33.0
ปานกลาง	21.6	18.4	27.8	25.6	27.9	32.2	34.1	31.5	34.9	33.6
น้อย	0.7	1.2	1.3	1.2	2.1	4.0	5.0	4.4	4.9	7.5
น้อยที่สุด	-	-	-	-	-	-	0.7	2.2	2.9	5.9
ค่าเฉลี่ย	4.2	4.2	4.0	4.0	4.0	3.8	3.8	3.7	3.7	3.5
มุกดาหาร	100.0	100.0	100.0	100.0	100.0	100.0	100.0	100.0	100.0	100.0
มากที่สุด	24.9	20.4	18.1	15.2	19.1	18.0	13.3	11.8	8.9	10.8
มาก	61.4	63.2	64.3	62.8	61.5	56.2	57.1	51.7	47.6	46.2
ปานกลาง	13.0	15.3	16.9	21.0	18.6	25.5	28.1	31.8	37.1	30.6
น้อย	0.7	1.1	0.7	1.0	0.8	0.3	1.5	4.7	6.2	11.1
น้อยที่สุด	-	-	-	-	-	-	-	-	0.2	1.3
ค่าเฉลี่ย	4.1	4.0	4.0	3.9	4.0	3.9	3.8	3.7	3.6	3.5
ภาคใต้										
นครศรีธรรมราช	100.0	100.0	100.0	100.0	100.0	100.0	100.0	100.0	100.0	100.0
มากที่สุด	31.8	44.0	31.1	23.8	23.8	21.7	17.5	10.8	10.0	8.8
มาก	48.8	40.9	53.3	51.2	51.8	48.2	42.5	31.1	26.6	22.2
ปานกลาง	16.1	13.4	14.0	22.6	20.4	25.7	33.2	46.9	46.1	40.7
น้อย	3.3	1.6	1.3	2.3	3.2	4.1	5.7	9.6	15.7	24.6
น้อยที่สุด	-	0.1	0.3	0.1	0.8	0.3	1.1	1.6	1.6	3.7
ค่าเฉลี่ย	4.1	4.3	4.1	4.0	3.9	3.9	3.7	3.4	3.3	3.1
กระบี่	100.0	100.0	100.0	100.0	100.0	100.0	100.0	100.0	100.0	100.0
มากที่สุด	24.5	34.2	24.7	23.2	16.4	20.7	15.6	10.0	10.1	9.4
มาก	51.0	50.1	56.3	54.7	52.8	54.2	49.4	49.6	45.8	31.4
ปานกลาง	22.4	14.4	17.5	20.4	26.7	20.3	25.1	32.7	34.0	37.9
น้อย	2.1	1.3	1.5	1.7	4.1	4.8	7.5	7.7	9.6	18.0
น้อยที่สุด	-	-	-	-	-	-	2.4	-	0.5	3.3
ค่าเฉลี่ย	4.0	4.2	4.0	4.0	3.8	3.9	3.7	3.6	3.6	3.3

ตารางที่ 22 ร้อยละของประชากรที่มีอายุ 15 ปีขึ้นไป (ในรอบปี 2558) จำแนกตามปัจจัยที่มีผลต่อการเลือกแหล่งท่องเที่ยวภายในประเทศ และจังหวัดที่อยู่อาศัย (ต่อ)

จังหวัดที่อยู่อาศัย	ปัจจัยที่มีผลต่อการเลือกแหล่งท่องเที่ยวภายในประเทศ									
	ความสวยงามของแหล่งท่องเที่ยว	ความปลอดภัยของแหล่งท่องเที่ยว	ความสะดวกในการเดินทางเข้าสู่แหล่งท่องเที่ยว	ความพร้อมของสิ่งอำนวยความสะดวก	เป็นแหล่งท่องเที่ยวเดิมที่ไปแล้วประทับใจ	เป็นแหล่งท่องเที่ยวใหม่ที่ยังไม่เคยไปมาก่อน	มีกิจกรรมที่หลากหลาย	จากการแนะนำ	การโฆษณาแหล่งท่องเที่ยวตามสื่อต่างๆ	การส่งเสริมการขาย
ภาคใต้ (ต่อ)										
พังงา	100.0	100.0	100.0	100.0	100.0	100.0	100.0	100.0	100.0	100.0
มากที่สุด	30.6	38.8	23.8	30.9	24.0	29.1	14.1	20.2	12.8	17.2
มาก	52.0	44.5	59.0	49.0	51.2	47.4	51.4	45.5	46.4	41.6
ปานกลาง	17.2	16.3	16.8	19.7	23.2	22.3	31.3	30.9	36.1	34.5
น้อย	0.2	0.4	0.2	0.4	1.6	1.2	2.7	3.4	3.7	6.2
น้อยที่สุด	-	-	0.2	-	-	-	0.5	-	1.0	0.5
ค่าเฉลี่ย	4.1	4.2	4.1	4.1	4.0	4.0	3.8	3.8	3.7	3.7
ภูเก็ต	100.0	100.0	100.0	100.0	100.0	100.0	100.0	100.0	100.0	100.0
มากที่สุด	41.8	39.2	21.0	19.8	28.3	29.7	14.1	12.9	11.3	14.2
มาก	49.8	45.4	55.7	51.4	49.9	54.6	50.2	52.5	49.9	46.9
ปานกลาง	8.3	14.6	21.1	25.4	20.8	15.4	27.4	27.8	31.1	29.7
น้อย	0.1	0.8	2.2	3.4	1.0	0.3	7.8	6.2	6.9	8.0
น้อยที่สุด	-	-	-	-	-	-	0.5	0.6	0.8	1.2
ค่าเฉลี่ย	4.3	4.2	4.0	3.9	4.1	4.1	3.7	3.7	3.6	3.7
สุราษฎร์ธานี	100.0	100.0	100.0	100.0	100.0	100.0	100.0	100.0	100.0	100.0
มากที่สุด	26.4	30.2	24.5	20.2	18.9	14.2	11.4	9.6	9.6	8.2
มาก	50.1	46.2	43.3	44.1	42.6	43.3	38.5	44.2	37.2	34.8
ปานกลาง	18.9	20.2	28.3	30.6	32.2	32.9	41.5	37.9	44.6	43.0
น้อย	4.3	3.0	3.6	4.7	6.0	9.1	8.1	8.0	8.0	12.8
น้อยที่สุด	0.3	0.4	0.3	0.4	0.3	0.5	0.5	0.3	0.6	1.2
ค่าเฉลี่ย	4.0	4.0	3.9	3.8	3.7	3.6	3.5	3.5	3.5	3.4
ระนอง	100.0	100.0	100.0	100.0	100.0	100.0	100.0	100.0	100.0	100.0
มากที่สุด	9.5	7.0	9.1	8.5	8.5	7.8	5.6	5.3	5.2	6.9
มาก	69.8	68.7	66.8	62.9	64.5	60.7	64.1	57.8	54.9	53.4
ปานกลาง	19.7	23.1	22.6	25.8	25.1	29.5	26.4	32.3	34.8	31.2
น้อย	1.0	1.2	1.5	2.8	1.9	2.0	3.9	4.6	5.1	8.5
น้อยที่สุด	-	-	-	-	-	-	-	-	-	-
ค่าเฉลี่ย	3.9	3.8	3.8	3.8	3.8	3.7	3.7	3.6	3.6	3.6
ชุมพร	100.0	100.0	100.0	100.0	100.0	100.0	100.0	100.0	100.0	100.0
มากที่สุด	40.0	34.5	28.3	20.7	21.8	23.4	17.7	17.1	15.5	17.3
มาก	50.5	51.7	52.1	57.5	53.1	55.0	52.7	54.4	51.3	48.3
ปานกลาง	8.4	12.5	18.0	20.2	23.2	19.9	28.0	26.7	30.5	31.4
น้อย	1.1	1.3	1.6	1.6	1.9	1.7	1.6	1.8	2.6	3.0
น้อยที่สุด	-	-	-	-	-	-	-	-	0.1	-
ค่าเฉลี่ย	4.3	4.2	4.1	4.0	3.9	4.0	3.9	3.9	3.8	3.8

ตารางที่ 22 ร้อยละของประชากรที่มีอายุ 15 ปีขึ้นไป (ในรอบปี 2558) จำแนกตามปัจจัยที่มีผลต่อการเลือกแหล่งท่องเที่ยวภายในประเทศ และจังหวัดที่อยู่อาศัย (ต่อ)

จังหวัดที่อยู่อาศัย	ปัจจัยที่มีผลต่อการเลือกแหล่งท่องเที่ยวภายในประเทศ									
	ความสวยงามของแหล่งท่องเที่ยว	ความปลอดภัยของแหล่งท่องเที่ยว	ความสะดวกในการเดินทางเข้าสู่แหล่งท่องเที่ยว	ความพร้อมของสิ่งอำนวยความสะดวก	เป็นแหล่งท่องเที่ยวเดิมที่ไปประทับใจ	เป็นแหล่งท่องเที่ยวใหม่ที่ยังไม่เคยไปมาก่อน	มีกิจกรรมที่หลากหลาย	จากการแนะนำ	การโฆษณาแหล่งท่องเที่ยวตามสื่อต่างๆ	การส่งเสริมการขาย
ภาคใต้ (ต่อ)										
สงขลา	100.0	100.0	100.0	100.0	100.0	100.0	100.0	100.0	100.0	100.0
มากที่สุด	47.1	47.2	37.3	32.1	27.4	27.0	26.2	20.6	20.2	25.0
มาก	41.5	41.1	40.1	44.1	46.4	47.0	36.7	44.2	44.0	35.7
ปานกลาง	10.3	10.7	20.4	21.6	20.1	23.3	27.9	30.9	29.7	25.2
น้อย	1.1	1.0	2.2	2.1	6.0	2.6	8.5	4.2	5.8	10.4
น้อยที่สุด	-	-	-	0.1	0.1	0.1	0.7	0.1	0.3	3.7
ค่าเฉลี่ย	4.3	4.3	4.1	4.1	3.9	4.0	3.8	3.8	3.8	3.7
สตูล	100.0	100.0	100.0	100.0	100.0	100.0	100.0	100.0	100.0	100.0
มากที่สุด	21.7	19.3	13.7	12.0	16.9	20.6	12.7	10.9	7.4	6.7
มาก	44.1	41.2	42.3	36.9	40.4	40.0	36.5	39.2	30.6	20.6
ปานกลาง	27.4	26.2	30.5	30.5	26.0	24.9	29.0	33.8	37.0	36.2
น้อย	6.0	12.6	12.7	19.1	16.0	13.9	21.1	15.9	24.2	31.0
น้อยที่สุด	0.8	0.7	0.8	1.5	0.7	0.6	0.7	0.2	0.8	5.5
ค่าเฉลี่ย	3.8	3.7	3.6	3.4	3.6	3.7	3.4	3.4	3.2	2.9
ตรัง	100.0	100.0	100.0	100.0	100.0	100.0	100.0	100.0	100.0	100.0
มากที่สุด	34.2	43.6	31.0	31.8	30.9	29.4	24.9	23.3	17.8	16.2
มาก	46.0	40.1	48.4	44.3	46.4	46.2	45.4	44.6	42.1	37.8
ปานกลาง	19.0	15.7	18.2	22.5	20.0	22.6	26.7	29.3	35.9	36.6
น้อย	0.8	0.6	2.4	1.4	2.7	1.8	3.0	2.8	4.2	7.4
น้อยที่สุด	-	-	-	-	-	-	-	-	-	2.0
ค่าเฉลี่ย	4.1	4.3	4.1	4.1	4.1	4.0	3.9	3.9	3.7	3.6
พัทลุง	100.0	100.0	100.0	100.0	100.0	100.0	100.0	100.0	100.0	100.0
มากที่สุด	16.9	26.6	13.4	11.9	15.8	13.7	7.8	9.9	6.2	5.0
มาก	57.0	48.2	51.7	47.4	48.6	38.4	46.0	45.5	35.3	31.0
ปานกลาง	25.7	24.9	34.0	38.6	32.8	43.2	39.9	38.8	47.6	41.1
น้อย	0.4	0.3	0.9	2.0	2.8	4.7	6.3	5.8	10.8	21.7
น้อยที่สุด	-	-	-	0.1	-	-	-	-	0.1	1.2
ค่าเฉลี่ย	3.9	4.0	3.8	3.7	3.8	3.6	3.6	3.6	3.4	3.2
ปัตตานี	100.0	100.0	100.0	100.0	100.0	100.0	100.0	100.0	100.0	100.0
มากที่สุด	19.8	19.6	19.1	16.6	17.3	15.7	15.1	14.4	11.8	9.9
มาก	56.8	53.3	52.6	51.1	52.8	53.5	49.8	52.0	39.6	41.2
ปานกลาง	21.5	24.6	24.3	29.5	26.4	26.3	30.3	28.9	32.9	31.6
น้อย	1.7	2.3	4.0	2.7	3.5	4.2	4.7	4.6	9.0	7.9
น้อยที่สุด	0.2	0.2	-	0.1	-	0.3	0.1	0.1	6.7	9.4
ค่าเฉลี่ย	3.9	3.9	3.9	3.8	3.8	3.8	3.8	3.8	3.4	3.3

ตารางที่ 22 ร้อยละของประชากรที่มีอายุ 15 ปีขึ้นไป (ในรอบปี 2558) จำแนกตามปัจจัยที่มีผลต่อการเลือกแหล่งท่องเที่ยวภายในประเทศ และจังหวัดที่อยู่อาศัย (ต่อ)

จังหวัดที่อยู่อาศัย	ปัจจัยที่มีผลต่อการเลือกแหล่งท่องเที่ยวภายในประเทศ									
	ความ สวยงาม ของแหล่ง ท่องเที่ยว	ความ ปลอดภัย ของแหล่ง ท่องเที่ยว	ความ สะดวกใน การเดินทาง เข้าสู่แหล่ง ท่องเที่ยว	ความพร้อม ของสิ่ง อำนวยความสะดวก	เป็นแหล่ง ท่องเที่ยว เดิมที่ไป แล้ว ประทับใจ	เป็นแหล่ง ท่องเที่ยว ใหม่ที่ยังไม่ เคยไปมา ก่อน	มีกิจกรรม ท่องเที่ยวให้ ทำหลากหลาย	จากการ แนะนำ ชักชวนของ เพื่อน/ญาติ	การโฆษณา แหล่ง ท่องเที่ยว ตามสื่อต่างๆ	การส่งเสริม การขาย
ภาคใต้ (ต่อ)										
ยะลา	100.0	100.0	100.0	100.0	100.0	100.0	100.0	100.0	100.0	100.0
มากที่สุด	37.5	35.0	30.0	23.5	26.7	25.1	20.7	25.0	20.6	16.3
มาก	44.7	42.9	46.3	44.8	47.3	41.3	44.4	46.3	37.6	42.3
ปานกลาง	16.7	20.6	22.2	28.8	22.0	27.6	28.2	25.2	34.0	32.3
น้อย	1.0	1.5	1.2	2.8	4.0	6.0	6.7	3.4	7.8	8.8
น้อยที่สุด	0.1	-	0.3	0.1	-	-	-	0.1	-	0.3
ค่าเฉลี่ย	4.2	4.1	4.0	3.9	4.0	3.9	3.8	3.9	3.7	3.7
นราธิวาส	100.0	100.0	100.0	100.0	100.0	100.0	100.0	100.0	100.0	100.0
มากที่สุด	23.9	20.3	14.3	14.6	14.9	19.0	13.0	11.5	10.1	7.8
มาก	44.9	39.9	42.6	41.7	38.3	33.2	31.8	31.5	22.3	19.7
ปานกลาง	28.4	35.2	37.3	38.7	40.6	40.8	45.1	42.4	48.0	46.4
น้อย	2.8	4.6	5.8	4.9	6.2	6.8	10.1	14.6	19.4	24.8
น้อยที่สุด	-	-	-	0.1	-	0.2	-	-	0.2	1.3
ค่าเฉลี่ย	3.9	3.8	3.7	3.7	3.6	3.6	3.5	3.4	3.2	3.1

หมายเหตุ : - ไม่มีข้อมูล หรือมีข้อมูลจำนวนเล็กน้อย

ตารางที่ 23 ร้อยละของประชากรที่มีอายุ 15 ปีขึ้นไปเดินทางท่องเที่ยว (ในรอบปี 2558) จำแนกตามประโยชน์ที่ได้รับจากการเดินทางท่องเที่ยว และจังหวัดที่อยู่อาศัย

จังหวัดที่อยู่อาศัย	ประโยชน์ที่ได้รับจากการเดินทางท่องเที่ยว									
	การเดินทางท่องเที่ยว ทำให้เกิดความเข้าใจ สนิทสนมมากขึ้น				การเดินทางท่องเที่ยวทำให้ได้รับ	การเดินทางท่องเที่ยว ทำให้มีส่วนร่วม	การเดินทางท่องเที่ยว ทำให้มีส่วนร่วม	การท่องเที่ยว “ทำให้ชีวิตท่านมีความสุขมากขึ้น”	ท่านคิดว่า “การท่องเที่ยวเป็นส่วนหนึ่งของชีวิต”	การท่องเที่ยวทำให้เกิดความรัก
	ความสนิทสนมภายในครอบครัว	ความสนิทสนมภายในหมู่ญาติ	ความสนิทสนมระหว่างระหว่างแฟน/คู่รัก	ความสนิทสนมระหว่างเพื่อน/เพื่อนร่วมงาน	ประสบการณ์และความรู้เกี่ยวกับประเทศไทยมากขึ้น	ในการอนุรักษ์วัฒนธรรม ประเพณี	ร่วมในการรักษา/ฟื้นฟูแหล่งท่องเที่ยว	ท่านมี	เป็นส่วนหนึ่ง	"ทำให้เกิด
กรุงเทพมหานคร	100.0	100.0	100.0	100.0	100.0	100.0	100.0	100.0	100.0	100.0
มากที่สุด	44.5	37.6	35.2	28.1	23.8	24.2	20.1	33.8	21.3	26.6
มาก	44.6	48.0	46.9	46.0	53.0	49.5	49.4	49.8	44.0	47.6
ปานกลาง	8.9	12.1	13.8	19.0	22.2	24.3	27.5	15.3	28.5	23.5
น้อย	1.3	1.4	2.8	4.5	1.0	1.8	2.7	1.1	6.0	2.2
น้อยที่สุด	0.7	0.9	1.3	2.4	-	0.2	0.3	-	0.2	0.1
ค่าเฉลี่ย	4.3	4.2	4.1	3.9	4.0	4.0	3.9	4.2	3.8	4.0
ภาคกลาง	100.0	100.0	100.0	100.0	100.0	100.0	100.0	100.0	100.0	100.0
มากที่สุด	19.5	15.8	14.8	13.8	11.8	11.4	11.6	14.1	10.3	11.4
มาก	65.9	65.0	61.2	60.0	58.3	60.3	48.4	49.0	41.7	51.6
ปานกลาง	14.6	19.2	23.5	25.7	29.7	28.0	35.2	35.9	43.0	35.6
น้อย	-	-	0.5	0.5	0.2	0.3	4.6	1.0	4.1	1.4
น้อยที่สุด	-	-	-	-	-	-	0.2	-	0.9	-
ค่าเฉลี่ย	4.0	4.0	3.9	3.9	3.8	3.8	3.7	3.8	3.6	3.7
นนทบุรี	100.0	100.0	100.0	100.0	100.0	100.0	100.0	100.0	100.0	100.0
มากที่สุด	44.1	37.1	34.0	30.1	32.6	30.9	31.5	35.4	26.7	32.6
มาก	42.2	44.7	40.9	38.9	54.0	50.3	46.6	47.2	37.0	48.0
ปานกลาง	13.2	16.1	21.9	26.6	12.5	15.5	19.6	16.2	30.2	17.6
น้อย	0.4	2.0	1.8	3.1	0.9	3.3	2.3	1.2	5.8	1.7
น้อยที่สุด	0.1	0.1	1.4	1.3	-	-	-	-	0.3	0.1
ค่าเฉลี่ย	4.3	4.2	4.0	3.9	4.2	4.1	4.1	4.2	3.8	4.1
ปทุมธานี	100.0	100.0	100.0	100.0	100.0	100.0	100.0	100.0	100.0	100.0
มากที่สุด	30.1	21.8	4.5	10.7	12.2	11.3	12.8	21.3	14.7	13.1
มาก	59.3	55.2	25.2	49.8	61.3	55.0	54.7	43.7	36.5	49.9
ปานกลาง	6.9	10.7	19.0	15.9	20.9	26.0	22.6	23.8	31.8	25.8
น้อย	1.2	3.0	23.7	8.7	3.5	5.6	5.9	7.4	12.1	6.9
น้อยที่สุด	2.5	9.3	27.6	14.9	2.1	2.1	4.0	3.8	4.9	4.3
ค่าเฉลี่ย	4.1	3.8	2.6	3.3	3.8	3.7	3.7	3.7	3.4	3.6
อยุธยา	100.0	100.0	100.0	100.0	100.0	100.0	100.0	100.0	100.0	100.0
มากที่สุด	52.4	29.7	19.6	23.1	46.1	47.0	40.9	51.4	42.4	47.3
มาก	19.0	19.9	15.8	20.2	45.7	42.0	47.4	40.6	36.8	44.1
ปานกลาง	3.8	5.9	5.3	6.7	7.0	9.5	10.4	6.8	18.4	7.4
น้อย	8.6	13.9	18.7	15.3	1.0	1.3	1.1	1.0	2.2	1.0
น้อยที่สุด	16.2	30.6	40.6	34.7	0.2	0.2	0.2	0.2	0.2	0.2
ค่าเฉลี่ย	3.8	3.0	2.6	2.8	4.4	4.3	4.3	4.4	4.2	4.4

ตารางที่ 23 ร้อยละของประชากรที่มีอายุ 15 ปีขึ้นไปที่เดินทางท่องเที่ยว (ในรอบปี 2558) จำแนกตามประโยชน์ที่ได้รับจากการเดินทางท่องเที่ยว และจังหวัดที่อยู่อาศัย (ต่อ)

จังหวัดที่อยู่อาศัย	ประโยชน์ที่ได้รับจากการเดินทางท่องเที่ยว									
	การเดินทางท่องเที่ยว ทำให้เกิดความเข้าใจ สนิทสนมมากขึ้น				การเดินทางท่องเที่ยวทำให้ได้รับ	การเดินทางท่องเที่ยว ทำให้มีส่วนร่วม	การเดินทางท่องเที่ยว ทำให้มีส่วนร่วม	การท่องเที่ยว “ทำให้ชีวิตท่านมีความสุขมากขึ้น”	ท่านคิดว่า “การท่องเที่ยวเป็นส่วนหนึ่งของชีวิต”	การท่องเที่ยวทำให้เกิดความรัก
	ความสนิทสนมภายในครอบครัว	ความสนิทสนมภายในหมู่ญาติ	ความสนิทสนมระหว่างระหว่างแฟน/คู่รัก	ความสนิทสนมระหว่างเพื่อน/เพื่อนร่วมงาน	ประสบการณ์และความรู้เกี่ยวกับประเทศไทยมากขึ้น	ในการอนุรักษ์วัฒนธรรม ประเพณี	ร่วมในการรักษา/ฟื้นฟูแหล่งท่องเที่ยว	ท่านมี	เป็นส่วนหนึ่ง	"ทำให้เกิด

ภาคกลาง (ต่อ)

อ่างทอง	100.0	100.0	100.0	100.0	100.0	100.0	100.0	100.0	100.0	100.0
มากที่สุด	22.0	18.9	18.0	13.1	15.8	12.1	11.2	14.6	14.1	11.4
มาก	54.6	50.2	43.6	43.3	54.6	50.3	46.3	46.8	44.7	49.2
ปานกลาง	23.2	30.2	35.2	39.7	29.5	36.9	40.6	34.6	36.9	36.3
น้อย	0.2	0.7	2.9	3.6	0.1	0.7	1.9	4.0	4.3	3.1
น้อยที่สุด	-	-	0.3	0.3	-	-	-	-	-	-
ค่าเฉลี่ย	4.0	3.9	3.8	3.7	3.9	3.7	3.7	3.7	3.7	3.7
ลพบุรี	100.0	100.0	100.0	100.0	100.0	100.0	100.0	100.0	100.0	100.0
มากที่สุด	38.6	28.7	22.6	18.6	18.9	15.7	15.4	34.4	17.8	24.2
มาก	46.4	51.4	43.7	30.6	67.3	64.9	57.8	50.3	49.1	54.4
ปานกลาง	7.8	10.7	17.0	15.7	13.5	18.6	25.7	14.8	28.5	19.5
น้อย	2.8	3.6	7.7	18.8	0.3	0.8	1.1	0.5	3.9	1.9
น้อยที่สุด	4.4	5.6	9.0	16.3	-	-	-	-	0.7	-
ค่าเฉลี่ย	4.1	3.9	3.6	3.2	4.0	4.0	3.9	4.2	3.8	4.0
สิงห์บุรี	100.0	100.0	100.0	100.0	100.0	100.0	100.0	100.0	100.0	100.0
มากที่สุด	55.1	39.9	34.9	24.8	40.5	36.2	34.9	48.8	40.1	37.2
มาก	43.1	53.6	53.0	56.1	52.2	51.1	53.8	43.9	45.2	53.8
ปานกลาง	1.2	5.9	6.0	10.9	7.3	12.7	11.1	7.3	14.1	8.8
น้อย	0.2	0.2	1.9	1.7	-	-	0.2	-	0.6	0.2
น้อยที่สุด	0.4	0.4	4.2	6.5	-	-	-	-	-	-
ค่าเฉลี่ย	4.5	4.3	4.1	3.9	4.3	4.2	4.2	4.4	4.2	4.3
ชัยนาท	100.0	100.0	100.0	100.0	100.0	100.0	100.0	100.0	100.0	100.0
มากที่สุด	49.7	41.8	35.3	34.7	32.0	28.6	21.9	24.5	18.8	18.2
มาก	45.6	44.0	46.6	43.4	55.5	51.9	46.4	48.5	42.7	39.9
ปานกลาง	4.5	14.0	17.7	21.6	12.5	18.8	29.7	25.7	33.6	38.7
น้อย	0.2	0.2	0.3	0.3	-	0.7	1.8	0.9	4.0	2.3
น้อยที่สุด	-	-	0.1	-	-	-	0.2	0.4	0.9	0.9
ค่าเฉลี่ย	4.5	4.3	4.2	4.1	4.2	4.1	3.9	4.0	3.7	3.7
สระบุรี	100.0	100.0	100.0	100.0	100.0	100.0	100.0	100.0	100.0	100.0
มากที่สุด	37.3	34.0	27.6	21.4	24.3	17.5	17.9	26.8	13.4	20.4
มาก	56.6	58.3	59.1	60.5	58.8	60.8	63.8	59.9	61.9	64.1
ปานกลาง	5.3	5.7	11.0	13.5	16.8	21.1	17.3	12.9	23.4	15.3
น้อย	0.6	0.7	1.5	2.4	0.1	0.6	1.0	0.4	1.3	0.2
น้อยที่สุด	0.2	1.3	0.8	2.2	-	-	-	-	-	-
ค่าเฉลี่ย	4.3	4.2	4.1	4.0	4.1	4.0	4.0	4.1	3.9	4.0

ตารางที่ 23 ร้อยละของประชากรที่มีอายุ 15 ปีขึ้นไปที่เดินทางท่องเที่ยว (ในรอบปี 2558) จำแนกตามประโยชน์ที่ได้รับจากการเดินทางท่องเที่ยว และจังหวัดที่อยู่อาศัย (ต่อ)

จังหวัดที่อยู่อาศัย	ประโยชน์ที่ได้รับจากการเดินทางท่องเที่ยว									
	การเดินทางท่องเที่ยว ทำให้เกิดความเข้าใจ สนิทสนมมากขึ้น				การเดินทางท่องเที่ยวทำให้ได้รับ	การเดินทางท่องเที่ยวทำให้มีส่วนร่วม	การเดินทางท่องเที่ยวทำให้มีส่วนร่วม	การท่องเที่ยว "ทำให้ชีวิตท่านมีความสุขมากขึ้น"	ท่านคิดว่า "การท่องเที่ยวเป็นส่วนหนึ่งของชีวิต"	การท่องเที่ยวทำให้เกิดความรัก
	ความสนิทสนมภายในครอบครัว	ความสนิทสนมภายในหมู่ญาติ	ความสนิทสนมระหว่างระหว่างแฟน/คู่รัก	ความสนิทสนมระหว่างเพื่อน/เพื่อนร่วมงาน	ประสบการณ์และความรู้เกี่ยวกับประเทศไทยมากขึ้น	ในการอนุรักษ์วัฒนธรรม ประเพณี	รักษา/ฟื้นฟูแหล่งท่องเที่ยว			ทำให้เกิดภาคภูมิใจในความเป็นไทย

ภาคกลาง (ต่อ)

ฉะเชิงเทรา	100.0	100.0	100.0	100.0	100.0	100.0	100.0	100.0	100.0	100.0
มากที่สุด	27.5	23.8	27.7	23.9	22.2	12.1	19.4	24.3	12.5	12.3
มาก	51.1	52.9	43.0	45.2	56.0	58.1	45.2	42.4	52.8	51.9
ปานกลาง	20.8	22.8	26.5	28.7	21.6	29.2	34.5	33.1	34.0	35.2
น้อย	0.6	0.5	1.6	1.6	0.2	0.6	0.9	0.2	0.7	0.6
น้อยที่สุด	-	-	1.2	0.6	-	-	-	-	-	-
ค่าเฉลี่ย	4.1	4.0	3.9	3.9	4.0	3.8	3.8	3.9	3.8	3.8
ราชบุรี	100.0	100.0	100.0	100.0	100.0	100.0	100.0	100.0	100.0	100.0
มากที่สุด	54.2	43.1	36.2	32.2	36.7	36.2	30.8	47.3	32.9	37.8
มาก	35.3	43.9	41.9	49.1	50.3	50.9	53.2	42.9	44.6	45.9
ปานกลาง	9.7	12.3	17.2	16.7	12.4	11.8	15.0	9.3	19.4	15.6
น้อย	0.6	0.5	3.5	2.0	0.6	1.1	1.0	0.5	3.0	0.7
น้อยที่สุด	0.2	0.2	1.2	-	-	-	-	-	0.1	-
ค่าเฉลี่ย	4.4	4.3	4.1	4.1	4.2	4.2	4.1	4.4	4.1	4.2
กาญจนบุรี	100.0	100.0	100.0	100.0	100.0	100.0	100.0	100.0	100.0	100.0
มากที่สุด	24.1	23.9	20.4	20.4	18.7	18.0	19.2	20.7	20.2	20.1
มาก	62.9	60.6	57.0	55.6	59.9	56.4	51.6	49.5	42.3	47.6
ปานกลาง	11.2	13.5	17.2	20.1	20.0	24.2	27.9	28.4	33.2	29.3
น้อย	1.5	1.7	4.6	3.5	1.4	1.4	1.3	1.4	4.0	3.0
น้อยที่สุด	0.3	0.3	0.8	0.4	-	-	-	-	0.3	-
ค่าเฉลี่ย	4.1	4.1	3.9	3.9	4.0	3.9	3.9	3.9	3.8	3.8
สุพรรณบุรี	100.0	100.0	100.0	100.0	100.0	100.0	100.0	100.0	100.0	100.0
มากที่สุด	30.8	22.5	9.6	12.9	22.3	17.8	17.3	23.0	19.8	21.8
มาก	44.4	45.1	34.5	36.1	56.0	53.6	48.4	53.3	39.1	48.6
ปานกลาง	13.2	17.1	31.3	33.1	19.7	19.6	27.0	23.4	38.7	29.0
น้อย	1.9	3.6	7.4	7.9	0.8	3.3	3.3	0.3	2.4	0.6
น้อยที่สุด	9.7	11.7	17.2	10.0	1.2	5.7	4.0	-	-	-
ค่าเฉลี่ย	3.8	3.6	3.1	3.3	4.0	3.7	3.7	4.0	3.8	3.9
นครปฐม	100.0	100.0	100.0	100.0	100.0	100.0	100.0	100.0	100.0	100.0
มากที่สุด	28.3	32.9	22.7	20.4	20.8	25.6	19.2	30.3	26.0	17.9
มาก	53.0	46.1	45.8	43.8	53.9	45.6	49.4	45.5	42.0	47.9
ปานกลาง	16.6	19.7	25.0	32.0	24.7	26.7	28.4	21.4	27.0	29.9
น้อย	1.9	1.2	5.8	3.7	0.6	2.1	2.8	2.7	4.9	4.3
น้อยที่สุด	0.2	0.1	0.7	0.1	-	-	0.2	0.1	0.1	-
ค่าเฉลี่ย	4.1	4.1	3.8	3.8	3.9	3.9	3.8	4.0	3.9	3.8

ตารางที่ 23 ร้อยละของประชากรที่มีอายุ 15 ปีขึ้นไปที่เดินทางท่องเที่ยว (ในรอบปี 2558) จำแนกตามประโยชน์ที่ได้รับจากการเดินทางท่องเที่ยว และจังหวัดที่อยู่อาศัย (ต่อ)

จังหวัดที่อยู่อาศัย	ประโยชน์ที่ได้รับจากการเดินทางท่องเที่ยว									
	การเดินทางท่องเที่ยว ทำให้เกิดความเข้าใจ สนิทสนมมากขึ้น				การเดินทาง ท่องเที่ยวทำให้ ได้รับ	การเดินทาง ท่องเที่ยว ทำให้ มีส่วนร่วม ในการอนุรักษ์ วัฒนธรรม ประเพณี	การเดินทาง ท่องเที่ยว ทำให้ มีส่วนร่วม รักษา/ฟื้นฟู แหล่ง ท่องเที่ยว	การท่องเที่ยว “ทำให้ชีวิต ท่านมี ความสุข มากขึ้น”	ท่านคิดว่า “การท่องเที่ยว เป็นส่วนหนึ่ง ของชีวิต”	การ ท่องเที่ยว ทำให้เกิด ความรัก และ ภาคภูมิใจ ในความเป็น ไทย
	ความสนิท สนมภายใน ครอบครัว	ความสนิท สนม ภายในหมู่ ญาติ	ความสนิท สนม ระหว่าง ระหว่ง แฟน/คู่รัก	ความสนิท สนมระหว่าง เพื่อน/เพื่อน ร่วมงาน	ประสบการณ์ และความรู้ ความเข้าใจ เกี่ยวกับ ประเทศไทย มากขึ้น					

ภาคกลาง (ต่อ)

สมุทรสาคร	100.0	100.0	100.0	100.0	100.0	100.0	100.0	100.0	100.0	100.0
มากที่สุด	51.2	44.7	44.3	33.4	38.4	38.4	28.2	36.5	25.0	36.8
มาก	42.1	46.3	40.7	39.1	44.5	42.4	43.0	53.0	46.5	46.5
ปานกลาง	5.7	8.1	11.8	24.5	16.7	18.4	24.4	9.8	23.2	15.8
น้อย	0.5	0.2	2.1	1.8	0.2	0.5	3.9	0.7	3.3	0.9
น้อยที่สุด	0.5	0.7	1.1	1.2	0.2	0.3	0.5	-	2.0	-
ค่าเฉลี่ย	4.4	4.3	4.3	4.0	4.2	4.2	3.9	4.3	3.9	4.2
สมุทรสงคราม	100.0	100.0	100.0	100.0	100.0	100.0	100.0	100.0	100.0	100.0
มากที่สุด	42.3	39.2	36.9	27.8	33.5	31.1	27.5	27.9	24.9	24.1
มาก	50.8	52.4	42.5	44.2	55.2	56.5	60.9	64.9	63.4	64.9
ปานกลาง	6.2	7.2	17.4	24.5	11.3	12.4	11.6	7.2	10.7	11.0
น้อย	0.5	0.9	1.5	2.7	-	-	-	-	1.0	-
น้อยที่สุด	0.2	0.3	1.7	0.8	-	-	-	-	-	-
ค่าเฉลี่ย	4.3	4.3	4.1	4.0	4.2	4.2	4.2	4.2	4.1	4.1
เพชรบุรี	100.0	100.0	100.0	100.0	100.0	100.0	100.0	100.0	100.0	100.0
มากที่สุด	29.5	21.5	27.0	17.2	12.0	11.2	10.4	15.3	14.6	10.2
มาก	55.1	55.2	45.0	48.9	53.9	48.7	48.5	58.7	44.5	50.8
ปานกลาง	13.2	19.7	23.6	29.1	32.5	38.5	40.1	25.7	36.5	38.0
น้อย	2.2	3.4	4.0	4.8	1.6	1.6	1.0	0.3	4.4	1.0
น้อยที่สุด	-	0.2	0.4	-	-	-	-	-	-	-
ค่าเฉลี่ย	4.1	3.9	3.9	3.8	3.8	3.7	3.7	3.9	3.7	3.7
ประจวบคีรีขันธ์	100.0	100.0	100.0	100.0	100.0	100.0	100.0	100.0	100.0	100.0
มากที่สุด	52.7	45.9	42.4	34.5	34.6	31.7	27.4	42.4	28.6	25.7
มาก	37.3	39.8	36.2	39.6	47.6	49.5	45.6	42.0	37.3	52.3
ปานกลาง	8.6	12.4	16.8	21.8	15.1	15.6	20.0	14.4	29.9	20.8
น้อย	0.9	1.2	2.6	2.8	2.7	3.2	7.0	1.2	3.8	1.2
น้อยที่สุด	0.5	0.7	2.0	1.3	-	-	-	-	0.4	-
ค่าเฉลี่ย	4.4	4.3	4.1	4.0	4.1	4.1	3.9	4.3	3.9	4.0
ภาคตะวันออก										
ชลบุรี	100.0	100.0	100.0	100.0	100.0	100.0	100.0	100.0	100.0	100.0
มากที่สุด	26.2	26.3	24.2	18.3	20.3	22.3	20.9	22.9	19.1	17.8
มาก	59.7	58.9	58.4	58.8	54.1	56.5	51.0	52.5	51.8	56.7
ปานกลาง	13.9	14.6	17.0	21.7	25.6	21.0	27.3	23.7	27.6	25.1
น้อย	0.2	0.2	0.4	1.2	-	-	0.8	0.9	1.5	0.2
น้อยที่สุด	-	-	-	-	-	0.2	-	-	-	0.2
ค่าเฉลี่ย	4.1	4.1	4.1	3.9	3.9	4.0	3.9	4.0	3.9	3.9

ตารางที่ 23 ร้อยละของประชากรที่มีอายุ 15 ปีขึ้นไปที่เดินทางท่องเที่ยว (ในรอบปี 2558) จำแนกตามประโยชน์ที่ได้รับจากการเดินทางท่องเที่ยว และจังหวัดที่อยู่อาศัย (ต่อ)

จังหวัดที่อยู่อาศัย	ประโยชน์ที่ได้รับจากการเดินทางท่องเที่ยว									
	การเดินทางท่องเที่ยว ทำให้เกิดความเข้าใจ สนิทสนมมากขึ้น				การเดินทางท่องเที่ยวทำให้ได้รับ	การเดินทางท่องเที่ยวทำให้มีส่วนร่วม	การเดินทางท่องเที่ยวทำให้มีส่วนร่วม	การท่องเที่ยว "ทำให้ชีวิตท่านมีความสุขมากขึ้น"	ท่านคิดว่า "การท่องเที่ยวเป็นส่วนหนึ่งของชีวิต"	การท่องเที่ยวทำให้เกิดความรัก
	ความสนิทสนมภายในครอบครัว	ความสนิทสนมภายในหมู่ญาติ	ความสนิทสนมระหว่างระหว่างแฟน/คู่รัก	ความสนิทสนมระหว่างเพื่อน/เพื่อนร่วมงาน	ประสบการณ์และความรู้เกี่ยวกับประเทศไทยมากขึ้น	ในการอนุรักษ์วัฒนธรรม ประเพณี	ร่วมในการรักษา/ฟื้นฟูแหล่งท่องเที่ยว	ท่านมี	เป็นส่วนหนึ่ง	"ทำให้เกิด
	100.0	100.0	100.0	100.0	100.0	100.0	100.0	100.0	100.0	100.0

ภาคตะวันออกเฉียงเหนือ (ต่อ)

ระยอง	100.0	100.0	100.0	100.0	100.0	100.0	100.0	100.0	100.0	100.0
มากที่สุด	37.0	37.3	21.8	20.5	20.5	25.4	18.4	22.4	11.0	15.3
มาก	53.8	52.6	47.5	53.6	56.8	54.7	49.4	61.7	49.6	59.4
ปานกลาง	9.2	9.6	26.9	23.0	22.5	19.9	31.1	15.7	38.3	24.9
น้อย	-	0.5	3.4	2.5	0.2	-	1.1	0.2	0.9	0.2
น้อยที่สุด	-	-	0.4	0.4	-	-	-	-	0.2	0.2
ค่าเฉลี่ย	4.3	4.3	3.9	3.9	4.0	4.1	3.8	4.1	3.7	3.9
จันทบุรี	100.0	100.0	100.0	100.0	100.0	100.0	100.0	100.0	100.0	100.0
มากที่สุด	43.5	29.4	31.6	16.8	33.0	28.7	22.9	37.7	28.7	22.8
มาก	39.1	48.4	37.8	44.2	57.3	56.0	59.4	44.8	45.3	56.6
ปานกลาง	10.5	15.1	19.7	25.5	9.7	13.9	15.8	16.5	23.1	19.7
น้อย	3.5	3.5	6.8	7.8	-	1.4	1.9	1.0	2.9	0.9
น้อยที่สุด	3.4	3.6	4.1	5.7	-	-	-	-	-	-
ค่าเฉลี่ย	4.2	4.0	3.9	3.6	4.2	4.1	4.0	4.2	4.0	4.0
ตราด	100.0	100.0	100.0	100.0	100.0	100.0	100.0	100.0	100.0	100.0
มากที่สุด	41.4	23.8	20.2	12.8	27.2	18.9	17.7	18.8	9.3	15.1
มาก	47.9	60.1	42.7	40.6	50.4	52.4	56.7	61.8	46.0	49.6
ปานกลาง	10.5	15.9	27.0	41.5	21.8	27.8	25.1	18.9	42.1	34.8
น้อย	0.2	0.2	9.1	4.9	0.6	0.9	0.5	0.5	2.6	0.5
น้อยที่สุด	-	-	1.0	0.2	-	-	-	-	-	-
ค่าเฉลี่ย	4.3	4.1	3.7	3.6	4.0	3.9	3.9	4.0	3.6	3.8
ปราจีนบุรี	100.0	100.0	100.0	100.0	100.0	100.0	100.0	100.0	100.0	100.0
มากที่สุด	45.3	40.6	36.1	31.6	24.4	29.6	24.3	34.1	21.9	37.7
มาก	43.1	47.1	38.1	46.8	57.8	50.5	43.2	50.4	42.9	50.4
ปานกลาง	9.1	10.3	13.8	13.7	15.0	14.1	24.7	15.2	32.7	11.8
น้อย	2.4	2.0	5.1	7.6	2.5	5.8	7.8	0.3	2.5	0.1
น้อยที่สุด	0.1	-	6.9	0.3	0.3	-	-	-	-	-
ค่าเฉลี่ย	4.3	4.3	3.9	4.0	4.0	4.0	3.8	4.2	3.8	4.3
นครนายก	100.0	100.0	100.0	100.0	100.0	100.0	100.0	100.0	100.0	100.0
มากที่สุด	21.7	18.3	17.0	14.8	14.5	15.5	14.6	12.9	10.9	12.7
มาก	62.0	64.5	59.6	62.7	58.6	57.7	55.6	52.4	50.2	54.1
ปานกลาง	16.3	17.2	22.5	22.2	25.9	26.0	27.6	31.6	34.5	28.0
น้อย	-	-	0.9	0.3	1.0	0.8	2.2	3.1	4.1	4.9
น้อยที่สุด	-	-	-	-	-	-	-	-	0.3	0.3
ค่าเฉลี่ย	4.1	4.0	3.9	3.9	3.9	3.9	3.8	3.7	3.7	3.7

ตารางที่ 23 ร้อยละของประชากรที่มีอายุ 15 ปีขึ้นไปที่เดินทางท่องเที่ยว (ในรอบปี 2558) จำแนกตามประโยชน์ที่ได้รับจากการเดินทางท่องเที่ยว และจังหวัดที่อยู่อาศัย (ต่อ)

จังหวัดที่อยู่อาศัย	ประโยชน์ที่ได้รับจากการเดินทางท่องเที่ยว										
	การเดินทางท่องเที่ยว ทำให้เกิดความเข้าใจ สนิทสนมมากขึ้น				การเดินทางท่องเที่ยวทำให้ได้รับ	การเดินทางท่องเที่ยวทำให้มีส่วนร่วม	การเดินทางท่องเที่ยวทำให้มีส่วนร่วม	การท่องเที่ยว "ทำให้ชีวิตท่านมีความสุขมากขึ้น"	ท่านคิดว่า "การท่องเที่ยวเป็นส่วนหนึ่งของชีวิต"	การท่องเที่ยวทำให้เกิดความรัก	
	ความสนิทสนมภายในครอบครัว	ความสนิทสนมภายในหมู่ญาติ	ความสนิทสนมระหว่างเพื่อน/เพื่อนพ้อง/คู่อริ	ความสนิทสนมระหว่างเพื่อน/เพื่อนร่วมงาน	ประสบการณ์และความรู้เกี่ยวกับประเทศไทยมากขึ้น	วัฒนธรรม ประเพณี	รักษา/ฟื้นฟูแหล่งท่องเที่ยว	ท่านมี	เป็นส่วนหนึ่ง	"ทำให้เกิด	

ภาคตะวันออกเฉียงเหนือ (ต่อ)

สระแก้ว	100.0	100.0	100.0	100.0	100.0	100.0	100.0	100.0	100.0	100.0
มากที่สุด	22.8	18.2	18.2	15.8	9.2	10.6	11.5	21.2	13.9	13.9
มาก	47.2	49.0	36.0	37.2	43.0	39.7	38.2	34.4	32.2	34.0
ปานกลาง	26.4	29.2	33.1	34.7	42.2	43.2	40.9	37.8	44.6	44.0
น้อย	3.3	3.3	8.9	9.0	4.9	5.8	9.2	6.6	8.9	8.1
น้อยที่สุด	0.3	0.3	3.8	3.3	0.7	0.7	0.2	-	0.4	-
ค่าเฉลี่ย	3.9	3.8	3.6	3.5	3.6	3.5	3.5	3.7	3.5	3.5

ภาคเหนือ

เชียงใหม่	100.0	100.0	100.0	100.0	100.0	100.0	100.0	100.0	100.0	100.0
มากที่สุด	40.3	35.6	32.2	31.7	33.6	31.2	29.3	36.0	29.8	30.5
มาก	45.3	49.1	42.6	47.4	51.5	52.0	52.9	50.0	43.8	48.5
ปานกลาง	11.1	12.1	16.0	17.3	13.2	14.4	14.3	11.5	20.8	17.6
น้อย	2.7	2.5	4.6	2.3	1.3	2.0	3.5	2.5	5.3	3.2
น้อยที่สุด	0.6	0.7	4.6	1.3	0.4	0.4	-	-	0.3	0.2
ค่าเฉลี่ย	4.2	4.2	3.9	4.1	4.2	4.1	4.1	4.2	4.0	4.1

ลำพูน	100.0	100.0	100.0	100.0	100.0	100.0	100.0	100.0	100.0	100.0
มากที่สุด	63.0	60.8	31.8	39.5	42.6	39.4	33.8	45.8	43.6	37.0
มาก	33.1	35.5	56.4	54.3	48.9	50.2	50.1	46.9	44.8	54.8
ปานกลาง	3.9	3.7	9.0	6.2	8.3	10.1	16.0	7.3	11.6	8.2
น้อย	-	-	1.4	-	0.2	0.3	0.1	-	-	-
น้อยที่สุด	-	-	1.4	-	-	-	-	-	-	-
ค่าเฉลี่ย	4.6	4.6	4.2	4.3	4.3	4.3	4.2	4.4	4.3	4.3

ลำปาง	100.0	100.0	100.0	100.0	100.0	100.0	100.0	100.0	100.0	100.0
มากที่สุด	54.9	41.8	27.2	14.0	37.2	32.5	30.9	45.0	25.1	40.8
มาก	39.0	47.9	52.9	41.7	55.9	58.7	59.0	45.8	52.3	48.5
ปานกลาง	3.7	7.9	8.6	11.5	6.9	8.0	9.3	9.0	22.1	10.2
น้อย	1.0	1.0	2.2	2.7	-	0.8	0.8	0.2	0.5	0.5
น้อยที่สุด	1.4	1.4	9.1	30.1	-	-	-	-	-	-
ค่าเฉลี่ย	4.5	4.3	3.9	3.1	4.3	4.2	4.2	4.4	4.0	4.3

อุตรดิตถ์	100.0	100.0	100.0	100.0	100.0	100.0	100.0	100.0	100.0	100.0
มากที่สุด	48.1	38.9	43.1	34.5	32.8	26.1	27.3	34.3	33.2	31.5
มาก	46.9	49.6	41.5	49.9	57.7	57.6	53.4	52.2	39.3	48.9
ปานกลาง	4.8	11.0	13.8	13.6	9.5	15.8	16.7	13.2	22.3	19.6
น้อย	0.2	0.5	1.6	2.0	-	0.2	1.6	0.3	2.1	-
น้อยที่สุด	-	-	-	-	-	0.3	1.0	-	3.1	-
ค่าเฉลี่ย	4.4	4.3	4.3	4.2	4.2	4.1	4.0	4.2	4.0	4.1

ตารางที่ 23 ร้อยละของประชากรที่มีอายุ 15 ปีขึ้นไปที่เดินทางท่องเที่ยว (ในรอบปี 2558) จำแนกตามประโยชน์ที่ได้รับจากการเดินทางท่องเที่ยว และจังหวัดที่อยู่อาศัย (ต่อ)

จังหวัดที่อยู่อาศัย	ประโยชน์ที่ได้รับจากการเดินทางท่องเที่ยว									
	การเดินทางท่องเที่ยว ทำให้เกิดความเข้าใจ สนิทสนมมากขึ้น				การเดินทางท่องเที่ยวทำให้ได้รับ	การเดินทางท่องเที่ยวทำให้มีส่วนร่วม	การเดินทางท่องเที่ยว ทำให้มีส่วนร่วม	การท่องเที่ยว “ทำให้ชีวิตท่านมีความสุขมากขึ้น”	ท่านคิดว่า “การท่องเที่ยวเป็นส่วนหนึ่งของชีวิต”	การท่องเที่ยวทำให้เกิดความรัก
	ความสนิทสนมภายในครอบครัว	ความสนิทสนมภายในหมู่ญาติ	ความสนิทสนมระหว่างระหว่งแฟน/คู่รัก	ความสนิทสนมระหว่างเพื่อน/เพื่อนร่วมงาน	ประสบการณ์และความรู้ความเข้าใจเกี่ยวกับประเทศไทยมากขึ้น	ในการอนุรักษ์วัฒนธรรม ประเพณี	ร่วมในการรักษา/ฟื้นฟูแหล่งท่องเที่ยว	ท่านมี	เป็นส่วนหนึ่ง	"ทำให้เกิด
ภาคเหนือ (ต่อ)										
แพร่	100.0	100.0	100.0	100.0	100.0	100.0	100.0	100.0	100.0	100.0
มากที่สุด	40.8	40.5	33.8	28.4	28.2	26.9	24.3	35.8	23.7	19.3
มาก	50.6	49.7	32.5	47.3	66.2	67.1	68.0	57.7	60.7	71.3
ปานกลาง	3.5	4.2	16.1	15.6	5.4	6.0	7.7	6.5	14.3	9.2
น้อย	-	-	0.7	0.2	0.2	-	-	-	1.3	0.2
น้อยที่สุด	5.1	5.6	16.9	8.5	-	-	-	-	-	-
ค่าเฉลี่ย	4.2	4.2	3.7	3.9	4.2	4.2	4.2	4.3	4.1	4.1
น่าน	100.0	100.0	100.0	100.0	100.0	100.0	100.0	100.0	100.0	100.0
มากที่สุด	55.3	52.7	49.4	46.0	48.8	42.0	42.8	52.9	52.2	43.8
มาก	32.7	33.3	30.5	37.3	42.4	40.1	41.6	37.8	39.0	47.4
ปานกลาง	6.8	8.2	9.8	9.8	7.6	8.7	13.0	6.6	6.6	6.5
น้อย	3.6	3.8	8.3	6.0	1.2	8.8	2.6	2.7	2.2	1.8
น้อยที่สุด	1.6	2.0	2.0	0.9	-	0.4	-	-	-	0.5
ค่าเฉลี่ย	4.4	4.3	4.2	4.2	4.4	4.1	4.2	4.4	4.4	4.3
พะเยา	100.0	100.0	100.0	100.0	100.0	100.0	100.0	100.0	100.0	100.0
มากที่สุด	26.0	23.1	25.1	16.1	12.9	15.7	8.0	13.4	9.6	12.3
มาก	58.7	61.3	52.0	44.8	73.1	65.6	61.7	65.7	58.0	63.0
ปานกลาง	10.9	10.8	12.9	22.2	14.0	16.3	29.7	20.5	31.5	24.1
น้อย	4.4	4.8	8.5	15.8	-	2.4	0.6	0.4	0.9	0.6
น้อยที่สุด	-	-	1.5	1.1	-	-	-	-	-	-
ค่าเฉลี่ย	4.1	4.0	3.9	3.6	4.0	3.9	3.8	3.9	3.8	3.9
เชียงราย	100.0	100.0	100.0	100.0	100.0	100.0	100.0	100.0	100.0	100.0
มากที่สุด	34.5	23.2	21.1	15.7	14.6	9.0	9.0	18.9	11.2	6.7
มาก	42.8	48.6	44.2	45.0	54.3	56.2	50.2	52.8	43.4	47.1
ปานกลาง	16.7	21.1	22.0	24.3	27.4	21.5	36.0	25.1	30.8	43.3
น้อย	1.4	1.4	2.6	5.4	0.8	5.2	3.0	3.2	12.1	2.9
น้อยที่สุด	4.6	5.7	10.1	9.6	2.9	8.1	1.8	-	2.5	-
ค่าเฉลี่ย	4.0	3.8	3.6	3.5	3.8	3.5	3.6	3.9	3.5	3.6
แม่ฮ่องสอน	100.0	100.0	100.0	100.0	100.0	100.0	100.0	100.0	100.0	100.0
มากที่สุด	34.2	29.5	29.8	20.8	22.7	18.4	19.6	24.1	14.2	18.8
มาก	49.5	44.5	44.4	43.9	50.1	52.2	46.2	53.1	43.4	48.0
ปานกลาง	13.4	21.8	19.8	28.5	23.9	26.1	30.6	20.1	34.8	29.5
น้อย	2.9	4.2	5.5	6.6	3.3	3.3	3.6	2.7	7.6	3.7
น้อยที่สุด	-	-	0.5	0.2	-	-	-	-	-	-
ค่าเฉลี่ย	4.2	4.0	4.0	3.8	3.9	3.9	3.8	4.0	3.6	3.8

ตารางที่ 23 ร้อยละของประชากรที่มีอายุ 15 ปีขึ้นไปที่เดินทางท่องเที่ยว (ในรอบปี 2558) จำแนกตามประโยชน์ที่ได้รับจากการเดินทางท่องเที่ยว และจังหวัดที่อยู่อาศัย (ต่อ)

จังหวัดที่อยู่อาศัย	ประโยชน์ที่ได้รับจากการเดินทางท่องเที่ยว									
	การเดินทางท่องเที่ยว ทำให้เกิดความเข้าใจ สนิทสนมมากขึ้น				การเดินทางท่องเที่ยวทำให้ได้รับ	การเดินทางท่องเที่ยว ทำให้มีส่วนร่วม	การเดินทางท่องเที่ยว ทำให้มีส่วนร่วม	การท่องเที่ยว “ทำให้ชีวิตท่านมีความสุขมากขึ้น”	ท่านคิดว่า “การท่องเที่ยวเป็นส่วนหนึ่งของชีวิต”	การท่องเที่ยวทำให้เกิดความรัก
	ความสนิทสนมภายในครอบครัว	ความสนิทสนมภายในหมู่ญาติ	ความสนิทสนมระหว่างเพื่อน/เพื่อนพ้อง/คู่รัก	ความสนิทสนมระหว่างเพื่อน/เพื่อนร่วมงาน	ประสบการณ์และความรู้เกี่ยวกับประเทศไทยมากขึ้น	ในการอนุรักษ์วัฒนธรรม ประเพณี	ร่วมในการรักษา/ฟื้นฟูแหล่งท่องเที่ยว	ท่านมี	เป็นส่วนหนึ่ง	"ทำให้เกิด
ภาคเหนือ (ต่อ)										
นครสวรรค์	100.0	100.0	100.0	100.0	100.0	100.0	100.0	100.0	100.0	100.0
มากที่สุด	28.3	23.2	29.6	22.6	17.0	16.7	16.0	26.4	15.8	18.7
มาก	56.8	52.3	51.9	55.0	57.1	60.5	57.4	49.3	45.7	54.5
ปานกลาง	14.2	22.0	17.5	21.7	24.1	18.9	20.1	22.5	32.6	21.9
น้อย	0.7	2.5	1.0	0.7	1.8	3.9	6.5	1.8	5.9	4.9
น้อยที่สุด	-	-	-	-	-	-	-	-	-	-
ค่าเฉลี่ย	4.1	4.0	4.1	4.0	3.9	3.9	3.8	4.0	3.7	3.9
อุทัยธานี	100.0	100.0	100.0	100.0	100.0	100.0	100.0	100.0	100.0	100.0
มากที่สุด	30.5	28.5	26.8	18.6	17.5	20.5	22.5	17.0	14.7	14.2
มาก	50.9	50.0	46.1	49.0	55.2	47.7	41.0	37.6	19.7	37.4
ปานกลาง	18.2	21.1	24.3	28.5	27.1	31.5	36.2	44.7	58.6	47.6
น้อย	0.2	0.2	1.8	3.6	0.2	0.3	0.3	0.7	7.0	0.8
น้อยที่สุด	0.2	0.2	1.0	0.3	-	-	-	-	-	-
ค่าเฉลี่ย	4.1	4.1	4.0	3.8	3.9	3.9	3.9	3.7	3.4	3.7
กำแพงเพชร	100.0	100.0	100.0	100.0	100.0	100.0	100.0	100.0	100.0	100.0
มากที่สุด	32.3	25.4	19.5	12.6	25.5	21.1	20.5	20.9	13.1	16.1
มาก	51.4	54.3	50.4	47.5	45.4	49.3	49.4	50.5	37.2	48.7
ปานกลาง	12.7	15.5	19.0	25.8	25.8	26.8	25.8	25.8	38.6	32.7
น้อย	0.6	0.3	6.3	3.7	3.3	2.8	4.3	2.8	10.5	2.5
น้อยที่สุด	3.0	4.5	4.8	10.4	-	-	-	-	0.6	-
ค่าเฉลี่ย	4.1	4.0	3.7	3.5	3.9	3.9	3.9	3.9	3.5	3.8
ตาก	100.0	100.0	100.0	100.0	100.0	100.0	100.0	100.0	100.0	100.0
มากที่สุด	43.3	40.4	38.9	34.0	34.5	27.4	30.6	35.4	32.6	34.7
มาก	42.5	43.4	41.7	49.7	56.0	59.5	57.2	52.6	49.5	51.9
ปานกลาง	9.2	11.3	12.5	10.9	9.5	12.5	11.1	12.0	17.2	13.4
น้อย	2.7	2.4	2.8	3.1	-	0.4	1.1	-	0.7	-
น้อยที่สุด	2.3	2.5	4.1	2.3	-	0.2	-	-	-	-
ค่าเฉลี่ย	4.2	4.2	4.1	4.1	4.3	4.1	4.2	4.2	4.1	4.2
สุโขทัย	100.0	100.0	100.0	100.0	100.0	100.0	100.0	100.0	100.0	100.0
มากที่สุด	25.5	15.4	17.3	7.2	18.0	12.4	10.8	22.1	7.5	14.7
มาก	61.0	64.9	52.8	54.4	58.9	62.6	61.2	59.5	42.2	56.0
ปานกลาง	12.2	18.2	26.9	32.9	22.8	24.4	27.0	18.2	46.7	29.1
น้อย	1.3	1.4	2.5	5.2	0.2	0.6	0.9	0.2	3.5	0.2
น้อยที่สุด	-	0.1	0.5	0.3	0.1	-	0.1	-	0.1	-
ค่าเฉลี่ย	4.1	3.9	3.8	3.6	3.9	3.9	3.8	4.0	3.5	3.9

ตารางที่ 23 ร้อยละของประชากรที่มีอายุ 15 ปีขึ้นไปเดินทางท่องเที่ยว (ในรอบปี 2558) จำแนกตามประโยชน์ที่ได้รับจากการเดินทางท่องเที่ยว และจังหวัดที่อยู่อาศัย (ต่อ)

จังหวัดที่อยู่อาศัย	ประโยชน์ที่ได้รับจากการเดินทางท่องเที่ยว									
	การเดินทางท่องเที่ยว ทำให้เกิดความเข้าใจ สนิทสนมมากขึ้น				การเดินทางท่องเที่ยวทำให้ได้รับ	การเดินทางท่องเที่ยวทำให้มีส่วนร่วม	การเดินทางท่องเที่ยวทำให้มีส่วนร่วม	การท่องเที่ยว "ทำให้ชีวิตท่านมีความสุขมากขึ้น"	ท่านคิดว่า "การท่องเที่ยวเป็นส่วนหนึ่งของชีวิต"	การท่องเที่ยวทำให้เกิดความรัก
	ความสนิทสนมภายในครอบครัว	ความสนิทสนมภายในหมู่ญาติ	ความสนิทสนมระหว่างระหว่างแฟน/คู่รัก	ความสนิทสนมระหว่างเพื่อน/เพื่อนร่วมงาน	ประสบการณ์และความรู้เกี่ยวกับประเทศไทยมากขึ้น	ในการอนุรักษ์วัฒนธรรม ประเพณี	ร่วมในการรักษา/ฟื้นฟูแหล่งท่องเที่ยว	ท่านมี	เป็นส่วนหนึ่ง	"ทำให้เกิดความรัก
ภาคเหนือ (ต่อ)										
พิษณุโลก	100.0	100.0	100.0	100.0	100.0	100.0	100.0	100.0	100.0	100.0
มากที่สุด	40.5	34.3	29.5	24.6	18.3	17.7	9.5	16.8	10.9	16.4
มาก	53.2	57.5	57.5	61.4	66.5	63.3	60.4	62.6	57.9	58.3
ปานกลาง	6.3	7.6	12.9	13.1	15.2	19.0	26.9	19.6	29.4	23.5
น้อย	-	0.6	0.1	0.9	-	-	2.9	1.0	1.8	1.8
น้อยที่สุด	-	-	-	-	-	-	0.3	-	-	-
ค่าเฉลี่ย	4.3	4.3	4.2	4.1	4.0	4.0	3.8	4.0	3.8	3.9
พิจิตร	100.0	100.0	100.0	100.0	100.0	100.0	100.0	100.0	100.0	100.0
มากที่สุด	52.0	46.5	40.6	33.7	47.1	41.7	32.3	45.4	26.9	41.6
มาก	43.4	48.1	50.9	46.8	49.8	53.0	61.8	51.5	65.6	52.9
ปานกลาง	4.3	5.1	6.8	9.7	3.1	5.3	5.6	3.1	7.4	5.4
น้อย	0.3	0.3	0.7	4.5	-	-	0.3	-	0.1	-
น้อยที่สุด	-	-	1.0	5.3	-	-	-	-	-	0.1
ค่าเฉลี่ย	4.5	4.4	4.3	4.0	4.4	4.4	4.3	4.4	4.2	4.4
เพชรบูรณ์	100.0	100.0	100.0	100.0	100.0	100.0	100.0	100.0	100.0	100.0
มากที่สุด	33.7	28.1	30.1	14.6	18.5	18.8	13.8	29.4	17.0	24.2
มาก	52.4	49.7	47.1	52.2	46.6	42.9	55.3	47.1	36.9	31.8
ปานกลาง	13.4	21.3	21.5	29.1	32.7	33.0	26.5	22.2	40.1	37.7
น้อย	0.5	0.9	1.3	3.0	2.2	5.2	4.3	1.3	6.0	6.3
น้อยที่สุด	-	-	-	1.1	-	0.1	0.1	-	-	-
ค่าเฉลี่ย	4.2	4.0	4.1	3.8	3.8	3.8	3.8	4.0	3.6	3.7
ภาคตะวันออกเฉียงเหนือ										
นครราชสีมา	100.0	100.0	100.0	100.0	100.0	100.0	100.0	100.0	100.0	100.0
มากที่สุด	42.7	38.0	31.2	27.2	38.5	40.6	37.1	42.4	37.1	40.3
มาก	53.4	48.2	49.3	46.3	57.5	52.9	52.5	48.9	44.3	47.8
ปานกลาง	3.7	13.6	17.7	24.4	4.0	6.3	10.4	8.5	16.4	11.4
น้อย	0.2	0.2	1.8	2.1	-	0.2	-	0.2	2.2	0.5
น้อยที่สุด	-	-	-	-	-	-	-	-	-	-
ค่าเฉลี่ย	4.4	4.2	4.1	4.0	4.3	4.3	4.3	4.3	4.2	4.3
บุรีรัมย์	100.0	100.0	100.0	100.0	100.0	100.0	100.0	100.0	100.0	100.0
มากที่สุด	25.7	23.7	22.1	15.5	13.1	12.3	12.5	13.1	12.4	13.7
มาก	51.2	51.7	52.9	51.0	53.4	46.3	55.5	62.8	51.8	57.8
ปานกลาง	19.1	19.7	18.6	21.3	31.4	20.6	30.2	23.4	30.8	25.8
น้อย	-	-	-	0.9	2.1	3.3	1.2	0.7	3.7	2.0
น้อยที่สุด	4.0	4.9	6.4	11.3	-	17.5	0.6	-	1.3	0.7
ค่าเฉลี่ย	3.9	3.9	3.8	3.6	3.8	3.3	3.8	3.9	3.7	3.8

ตารางที่ 23 ร้อยละของประชากรที่มีอายุ 15 ปีขึ้นไปที่เดินทางท่องเที่ยว (ในรอบปี 2558) จำแนกตามประโยชน์ที่ได้รับจากการเดินทางท่องเที่ยว และจังหวัดที่อยู่อาศัย (ต่อ)

จังหวัดที่อยู่อาศัย	ประโยชน์ที่ได้รับจากการเดินทางท่องเที่ยว										
	การเดินทางท่องเที่ยว ทำให้เกิดความเข้าใจ สนิทสนมมากขึ้น				การเดินทางท่องเที่ยวทำให้ได้รับ	การเดินทางท่องเที่ยว ทำให้มีส่วนร่วม	การเดินทางท่องเที่ยว ทำให้มีส่วนร่วม	การท่องเที่ยว “ทำให้ชีวิตท่านมีความสุขมากขึ้น”	ท่านคิดว่า “การท่องเที่ยวเป็นส่วนหนึ่งของชีวิต”	การท่องเที่ยวทำให้เกิดความรัก	
	ความสนิทสนมภายในครอบครัว	ความสนิทสนมภายในหมู่ญาติ	ความสนิทสนมระหว่างระหว่งแฟน/คู่รัก	ความสนิทสนมระหว่างเพื่อน/เพื่อนร่วมงาน	ประสบการณ์และความรู้เกี่ยวกับประเทศไทยมากขึ้น	ในการอนุรักษ์วัฒนธรรม ประเพณี	รักษา/ฟื้นฟูแหล่งท่องเที่ยว	ท่านมี	เป็นส่วนหนึ่ง	"ทำให้เกิด	

ภาคตะวันออกเฉียงเหนือ (ต่อ)

สุรินทร์	100.0	100.0	100.0	100.0	100.0	100.0	100.0	100.0	100.0	100.0
มากที่สุด	47.2	39.8	36.0	33.5	32.3	29.8	30.2	35.1	28.4	35.2
มาก	46.5	49.7	46.3	47.0	56.4	57.8	53.0	53.5	44.7	51.6
ปานกลาง	6.0	10.0	16.0	18.4	11.0	12.1	16.0	11.2	24.6	12.7
น้อย	0.3	0.5	1.3	1.0	0.3	0.3	0.6	0.2	1.9	0.3
น้อยที่สุด	-	-	0.4	0.1	-	-	0.2	-	0.4	0.2
ค่าเฉลี่ย	4.4	4.3	4.2	4.1	4.2	4.2	4.1	4.2	4.0	4.2
ศรีสะเกษ	100.0	100.0	100.0	100.0	100.0	100.0	100.0	100.0	100.0	100.0
มากที่สุด	53.1	41.0	26.1	21.0	30.3	28.4	30.7	26.1	13.1	18.4
มาก	31.8	38.4	36.0	42.2	56.6	50.0	54.3	48.7	42.1	54.4
ปานกลาง	9.7	13.5	22.0	25.4	13.0	19.5	14.9	24.4	33.5	24.4
น้อย	3.4	2.8	10.6	5.2	0.1	0.8	0.1	0.8	11.3	2.8
น้อยที่สุด	2.0	4.3	5.3	6.2	-	1.3	-	-	-	-
ค่าเฉลี่ย	4.3	4.1	3.7	3.7	4.2	4.0	4.2	4.0	3.6	3.9
อุบลราชธานี	100.0	100.0	100.0	100.0	100.0	100.0	100.0	100.0	100.0	100.0
มากที่สุด	35.9	21.1	28.5	18.5	25.3	24.2	13.5	33.8	15.9	19.9
มาก	48.4	43.4	38.0	40.9	54.1	47.5	44.1	42.9	43.8	48.8
ปานกลาง	12.9	31.3	21.1	28.3	19.9	25.9	36.0	23.2	38.0	29.5
น้อย	0.8	1.2	4.4	5.2	0.7	1.8	5.3	0.1	2.3	1.8
น้อยที่สุด	2.0	3.0	8.0	7.1	-	0.6	1.1	-	-	-
ค่าเฉลี่ย	4.2	3.8	3.7	3.6	4.0	3.9	3.6	4.1	3.7	3.9
ยโสธร	100.0	100.0	100.0	100.0	100.0	100.0	100.0	100.0	100.0	100.0
มากที่สุด	61.8	41.4	51.1	27.0	39.0	37.3	37.7	44.7	32.5	32.1
มาก	29.7	43.2	28.3	35.3	55.8	52.3	45.9	47.2	45.4	44.9
ปานกลาง	4.0	9.9	8.7	22.9	5.2	10.4	16.1	8.1	21.2	23.0
น้อย	4.5	5.5	10.8	14.5	-	-	0.3	-	0.9	-
น้อยที่สุด	-	-	1.1	0.3	-	-	-	-	-	-
ค่าเฉลี่ย	4.5	4.2	4.2	3.7	4.3	4.3	4.2	4.4	4.1	4.1
ชัยภูมิ	100.0	100.0	100.0	100.0	100.0	100.0	100.0	100.0	100.0	100.0
มากที่สุด	53.1	43.6	49.3	39.4	32.0	30.5	23.6	31.5	20.1	34.6
มาก	45.5	52.0	46.8	53.3	63.2	56.4	62.8	60.4	38.4	50.9
ปานกลาง	1.4	4.4	3.0	6.6	4.8	13.1	13.6	8.1	34.7	13.6
น้อย	-	-	0.6	0.4	-	-	-	-	4.2	0.9
น้อยที่สุด	-	-	0.3	0.3	-	-	-	-	2.6	-
ค่าเฉลี่ย	4.5	4.4	4.4	4.3	4.3	4.2	4.1	4.2	3.7	4.2

ตารางที่ 23 ร้อยละของประชากรที่มีอายุ 15 ปีขึ้นไปเดินทางท่องเที่ยว (ในรอบปี 2558) จำแนกตามประโยชน์ที่ได้รับจากการเดินทางท่องเที่ยว และจังหวัดที่อยู่อาศัย (ต่อ)

จังหวัดที่อยู่อาศัย	ประโยชน์ที่ได้รับจากการเดินทางท่องเที่ยว										
	การเดินทางท่องเที่ยว ทำให้เกิดความเข้าใจ สนิทสนมมากขึ้น				การเดินทางท่องเที่ยวทำให้ได้รับ	การเดินทางท่องเที่ยว ทำให้มีส่วนร่วม	การเดินทางท่องเที่ยว ทำให้มีส่วนร่วม	การท่องเที่ยว “ทำให้ชีวิตท่านมีความสุขมากขึ้น”	ท่านคิดว่า “การท่องเที่ยวเป็นส่วนหนึ่งของชีวิต”	การท่องเที่ยวทำให้เกิดความรัก	
	ความสนิทสนมภายในครอบครัว	ความสนิทสนมภายในหมู่ญาติ	ความสนิทสนมระหว่างระหว่างแฟน/คู่รัก	ความสนิทสนมระหว่างเพื่อน/เพื่อนร่วมงาน	ประสบการณ์และความรู้เกี่ยวกับประเทศไทยมากขึ้น	ในการอนุรักษ์วัฒนธรรม ประเพณี	ร่วมในการรักษา/ฟื้นฟูแหล่งท่องเที่ยว	ท่านมี	เป็นส่วนหนึ่ง	"ทำให้เกิด	

ภาคตะวันออกเฉียงเหนือ (ต่อ)

อำนาจเจริญ	100.0	100.0	100.0	100.0	100.0	100.0	100.0	100.0	100.0	100.0	100.0
มากที่สุด	29.5	19.2	11.4	13.2	19.3	16.1	12.9	24.0	15.1	24.4	
มาก	56.1	60.8	55.2	50.2	55.3	53.9	54.5	56.4	44.2	51.4	
ปานกลาง	13.8	18.8	29.2	27.5	22.3	23.2	27.0	18.8	27.0	22.2	
น้อย	0.5	0.9	1.5	7.5	3.1	6.4	5.1	0.8	10.2	2.0	
น้อยที่สุด	0.1	0.3	2.7	1.6	-	0.4	0.5	-	3.5	-	
ค่าเฉลี่ย	4.1	4.0	3.7	3.7	3.9	3.8	3.7	4.0	3.6	4.0	
บึงกาฬ	100.0	100.0	100.0	100.0	100.0	100.0	100.0	100.0	100.0	100.0	100.0
มากที่สุด	47.3	34.4	38.0	21.8	32.3	37.5	23.4	37.5	31.3	28.5	
มาก	43.7	41.3	38.0	43.5	53.3	43.0	54.0	42.4	36.3	50.7	
ปานกลาง	9.0	23.8	21.2	31.9	14.4	19.2	22.1	19.1	30.9	20.0	
น้อย	-	0.5	1.8	2.3	-	0.3	0.5	1.0	1.5	0.8	
น้อยที่สุด	-	-	1.0	0.5	-	-	-	-	-	-	
ค่าเฉลี่ย	4.4	4.1	4.1	3.8	4.2	4.2	4.0	4.2	4.0	4.1	
หนองบัวลำภู	100.0	100.0	100.0	100.0	100.0	100.0	100.0	100.0	100.0	100.0	100.0
มากที่สุด	28.9	26.7	25.5	26.4	24.0	19.1	19.8	19.8	13.4	14.8	
มาก	46.2	45.5	41.1	36.8	59.6	59.1	53.2	63.4	59.7	48.1	
ปานกลาง	19.6	19.9	21.3	20.5	15.9	20.3	24.9	15.4	22.9	35.3	
น้อย	4.7	7.2	10.6	14.6	0.5	1.5	2.1	1.4	4.0	1.8	
น้อยที่สุด	0.6	0.7	1.5	1.7	-	-	-	-	-	-	
ค่าเฉลี่ย	4.0	3.9	3.8	3.7	4.1	4.0	3.9	4.0	3.8	3.8	
ขอนแก่น	100.0	100.0	100.0	100.0	100.0	100.0	100.0	100.0	100.0	100.0	100.0
มากที่สุด	49.5	42.1	37.3	32.9	29.8	29.1	19.0	21.4	12.3	15.4	
มาก	45.7	50.4	47.8	47.6	63.9	62.3	65.8	66.8	45.4	61.6	
ปานกลาง	4.4	7.3	12.1	15.6	6.3	8.4	14.5	11.4	39.1	22.1	
น้อย	0.4	0.2	2.4	3.0	-	0.2	0.7	0.2	2.7	0.7	
น้อยที่สุด	-	-	0.4	0.9	-	-	-	0.2	0.5	0.2	
ค่าเฉลี่ย	4.4	4.3	4.2	4.1	4.2	4.2	4.0	4.1	3.7	3.9	
อุดรธานี	100.0	100.0	100.0	100.0	100.0	100.0	100.0	100.0	100.0	100.0	100.0
มากที่สุด	75.1	69.6	69.0	60.1	64.4	60.8	61.3	61.8	57.2	61.7	
มาก	23.7	27.9	30.4	33.2	31.7	34.5	34.4	33.0	37.3	34.5	
ปานกลาง	1.2	2.5	0.6	5.5	3.9	4.7	4.3	4.4	5.5	3.8	
น้อย	-	-	-	1.2	-	-	-	0.4	-	-	
น้อยที่สุด	-	-	-	-	-	-	-	0.4	-	-	
ค่าเฉลี่ย	4.7	4.7	4.7	4.5	4.6	4.6	4.6	4.6	4.5	4.6	

ตารางที่ 23 ร้อยละของประชากรที่มีอายุ 15 ปีขึ้นไปที่เดินทางท่องเที่ยว (ในรอบปี 2558) จำแนกตามประโยชน์ที่ได้รับจากการเดินทางท่องเที่ยว และจังหวัดที่อยู่อาศัย (ต่อ)

จังหวัดที่อยู่อาศัย	ประโยชน์ที่ได้รับจากการเดินทางท่องเที่ยว									
	การเดินทางท่องเที่ยว ทำให้เกิดความเข้าใจ สนิทสนมมากขึ้น				การเดินทางท่องเที่ยวทำให้ได้รับ	การเดินทางท่องเที่ยว ทำให้มีส่วนร่วม	การเดินทางท่องเที่ยว ทำให้มีส่วนร่วม	การท่องเที่ยว “ทำให้ชีวิตท่านมีความสุขมากขึ้น”	ท่านคิดว่า “การท่องเที่ยวเป็นส่วนหนึ่งของชีวิต”	การท่องเที่ยวทำให้เกิดความรัก
	ความสนิทสนมภายในครอบครัว	ความสนิทสนมภายในหมู่ญาติ	ความสนิทสนมระหว่างระหว่างแฟน/คู่รัก	ความสนิทสนมระหว่างเพื่อน/เพื่อนร่วมงาน	ประสบการณ์และความรู้เกี่ยวกับประเทศไทยมากขึ้น	ในการอนุรักษ์วัฒนธรรม ประเพณี	ร่วมในการรักษา/ฟื้นฟูแหล่งท่องเที่ยว	ท่านมี	เป็นส่วนหนึ่ง	"ทำให้เกิด
										และความภาคภูมิใจในความเป็นไทย

ภาคตะวันออกเฉียงเหนือ (ต่อ)

เลย	100.0	100.0	100.0	100.0	100.0	100.0	100.0	100.0	100.0	100.0
มากที่สุด	44.5	41.9	40.1	35.7	36.7	38.8	26.2	29.2	29.1	29.4
มาก	49.5	43.1	54.7	41.6	55.3	47.8	59.4	58.1	50.0	51.3
ปานกลาง	6.0	15.0	5.2	21.9	8.0	13.4	14.4	12.7	17.3	19.3
น้อย	-	-	-	0.8	-	-	-	-	3.6	-
น้อยที่สุด	-	-	-	-	-	-	-	-	-	-
ค่าเฉลี่ย	4.4	4.3	4.3	4.1	4.3	4.3	4.1	4.2	4.0	4.1
หนองคาย	100.0	100.0	100.0	100.0	100.0	100.0	100.0	100.0	100.0	100.0
มากที่สุด	13.6	8.2	10.8	7.6	7.5	6.9	5.5	5.2	2.0	2.8
มาก	74.2	72.5	65.8	56.3	73.9	74.1	64.0	78.1	70.1	67.3
ปานกลาง	9.9	16.3	15.6	22.1	18.6	18.5	30.5	16.7	27.3	29.9
น้อย	2.3	3.0	6.7	12.6	-	0.5	-	-	0.6	-
น้อยที่สุด	-	-	1.1	1.4	-	-	-	-	-	-
ค่าเฉลี่ย	4.0	3.9	3.8	3.6	3.9	3.9	3.7	3.9	3.7	3.7
มหาสารคาม	100.0	100.0	100.0	100.0	100.0	100.0	100.0	100.0	100.0	100.0
มากที่สุด	52.0	45.0	41.5	36.0	36.3	42.9	31.8	43.5	31.9	42.6
มาก	46.4	51.9	52.2	55.4	59.8	50.1	56.4	50.2	47.6	52.6
ปานกลาง	1.6	3.1	6.3	8.5	3.9	7.0	11.7	6.3	15.4	4.8
น้อย	-	-	-	-	-	-	0.1	-	4.2	-
น้อยที่สุด	-	-	-	0.1	-	-	-	-	0.9	-
ค่าเฉลี่ย	4.5	4.4	4.4	4.3	4.3	4.4	4.2	4.4	4.1	4.4
ร้อยเอ็ด	100.0	100.0	100.0	100.0	100.0	100.0	100.0	100.0	100.0	100.0
มากที่สุด	50.2	39.8	43.4	35.4	31.0	34.8	32.8	25.4	25.4	26.1
มาก	43.5	51.4	45.6	43.2	61.0	53.2	46.2	58.4	52.3	56.4
ปานกลาง	5.7	8.1	10.1	20.4	7.2	10.8	19.2	15.2	20.9	16.7
น้อย	0.6	0.7	0.6	0.7	0.8	1.2	1.5	1.0	1.4	0.8
น้อยที่สุด	-	-	0.3	0.3	-	-	0.3	-	-	-
ค่าเฉลี่ย	4.4	4.3	4.3	4.1	4.2	4.2	4.1	4.1	4.0	4.1
กาฬสินธุ์	100.0	100.0	100.0	100.0	100.0	100.0	100.0	100.0	100.0	100.0
มากที่สุด	18.5	17.6	16.6	15.3	15.8	16.8	15.1	19.4	13.4	14.8
มาก	59.0	52.0	43.0	42.0	61.5	56.1	39.7	42.5	37.0	38.6
ปานกลาง	16.7	25.6	32.8	34.8	21.8	24.9	34.5	34.1	43.4	42.0
น้อย	1.8	1.5	1.2	0.8	0.9	1.6	3.0	3.6	5.6	4.0
น้อยที่สุด	4.0	3.3	6.4	7.1	-	0.6	7.7	0.4	0.6	0.6
ค่าเฉลี่ย	3.9	3.8	3.6	3.6	3.9	3.9	3.5	3.8	3.6	3.6

ตารางที่ 23 ร้อยละของประชากรที่มีอายุ 15 ปีขึ้นไปเดินทางท่องเที่ยว (ในรอบปี 2558) จำแนกตามประโยชน์ที่ได้รับจากการเดินทางท่องเที่ยว และจังหวัดที่อยู่อาศัย (ต่อ)

จังหวัดที่อยู่อาศัย	ประโยชน์ที่ได้รับจากการเดินทางท่องเที่ยว									
	การเดินทางท่องเที่ยว ทำให้เกิดความเข้าใจ สนิทสนมมากขึ้น				การเดินทาง ท่องเที่ยวทำให้ ได้รับ	การเดินทาง ท่องเที่ยว ทำให้ มีส่วนร่วม ในการอนุรักษ์ วัฒนธรรม ประเพณี	การเดินทาง ท่องเที่ยว ทำให้ มีส่วนร่วม รักษา/ฟื้นฟู แหล่ง ท่องเที่ยว	การท่องเที่ยว “ทำให้ชีวิต ท่านมี ความสุข มากขึ้น”	ท่านคิดว่า “การท่องเที่ยว เป็นส่วนหนึ่ง ของชีวิต”	การ ท่องเที่ยว ทำให้เกิด ความรัก และ ภาคภูมิใจ ในความเป็น ไทย
	ความสนิท สนมภายใน ครอบครัว	ความสนิท สนม ภายในหมู่ ญาติ	ความสนิท สนม ระหว่าง ระหว่าง แฟน/คู่รัก	ความสนิท สนมระหว่าง เพื่อน/เพื่อน ร่วมงาน	ประสบการณ์ และความรู้ ความเข้าใจ เกี่ยวกับ ประเทศไทย มากขึ้น					

ภาคตะวันออกเฉียงเหนือ (ต่อ)

สกลนคร	100.0	100.0	100.0	100.0	100.0	100.0	100.0	100.0	100.0	100.0
มากที่สุด	51.6	54.5	54.9	44.0	33.6	41.9	28.0	36.0	20.0	26.9
มาก	37.8	36.2	37.0	46.4	56.9	46.6	56.5	52.1	56.8	59.3
ปานกลาง	9.6	8.1	6.4	6.7	9.5	11.5	14.5	11.9	21.7	13.8
น้อย	1.0	1.2	1.2	2.4	-	-	0.5	-	1.5	-
น้อยที่สุด	-	-	0.5	0.5	-	-	0.5	-	-	-
ค่าเฉลี่ย	4.4	4.4	4.4	4.3	4.2	4.3	4.1	4.2	4.0	4.1
นครพนม	100.0	100.0	100.0	100.0	100.0	100.0	100.0	100.0	100.0	100.0
มากที่สุด	57.9	47.1	44.4	41.0	33.0	32.5	30.1	33.6	23.6	27.9
มาก	35.5	41.4	38.8	44.2	39.0	51.7	45.4	55.7	50.8	48.5
ปานกลาง	5.8	11.4	12.5	12.4	26.3	15.4	21.8	10.5	24.7	21.5
น้อย	0.8	0.1	3.6	1.6	1.7	0.4	2.7	0.2	0.9	2.1
น้อยที่สุด	-	-	0.7	0.8	-	-	-	-	-	-
ค่าเฉลี่ย	4.5	4.4	4.2	4.2	4.0	4.2	4.0	4.2	4.0	4.0
มุกดาหาร	100.0	100.0	100.0	100.0	100.0	100.0	100.0	100.0	100.0	100.0
มากที่สุด	38.6	34.7	25.7	27.4	19.4	17.7	12.6	17.4	12.1	12.7
มาก	59.3	61.4	66.6	65.4	70.5	72.7	71.7	71.6	63.9	70.2
ปานกลาง	1.8	3.9	7.1	6.9	10.1	9.3	15.1	10.7	22.6	16.2
น้อย	0.3	-	0.3	0.3	-	0.3	0.6	0.3	1.4	0.9
น้อยที่สุด	-	-	0.3	-	-	-	-	-	-	-
ค่าเฉลี่ย	4.4	4.3	4.2	4.2	4.1	4.1	4.0	4.1	3.9	3.9

ภาคใต้

นครศรีธรรมราช	100.0	100.0	100.0	100.0	100.0	100.0	100.0	100.0	100.0	100.0
มากที่สุด	33.5	26.2	18.1	19.9	25.1	18.2	17.4	26.4	21.5	20.1
มาก	54.3	56.0	45.0	44.6	62.7	61.9	57.9	60.8	50.9	57.9
ปานกลาง	10.3	16.0	32.5	28.9	11.8	17.0	23.1	12.3	25.9	21.5
น้อย	1.9	1.8	2.6	5.1	0.4	2.9	1.6	0.5	1.5	0.5
น้อยที่สุด	-	-	1.8	1.5	-	-	-	-	0.2	-
ค่าเฉลี่ย	4.2	4.1	3.7	3.8	4.1	4.0	3.9	4.1	3.9	4.0
กระบี่	100.0	100.0	100.0	100.0	100.0	100.0	100.0	100.0	100.0	100.0
มากที่สุด	39.4	34.7	30.9	23.3	22.4	24.3	24.6	31.6	23.3	23.2
มาก	50.6	53.8	52.2	54.3	67.3	61.6	61.6	56.7	46.2	54.1
ปานกลาง	10.0	11.4	14.0	17.1	9.4	13.2	12.5	10.1	24.0	21.5
น้อย	-	0.1	1.5	4.4	0.9	0.5	1.3	1.2	6.0	1.2
น้อยที่สุด	-	-	1.4	0.9	-	0.4	-	0.4	0.5	-
ค่าเฉลี่ย	4.3	4.2	4.1	3.9	4.1	4.1	4.1	4.2	3.9	4.0

ตารางที่ 23 ร้อยละของประชากรที่มีอายุ 15 ปีขึ้นไปที่เดินทางท่องเที่ยว (ในรอบปี 2558) จำแนกตามประโยชน์ที่ได้รับจากการเดินทางท่องเที่ยว และจังหวัดที่อยู่อาศัย (ต่อ)

จังหวัดที่อยู่อาศัย	ประโยชน์ที่ได้รับจากการเดินทางท่องเที่ยว										
	การเดินทางท่องเที่ยว ทำให้เกิดความเข้าใจ สนิทสนมมากขึ้น				การเดินทางท่องเที่ยวทำให้ได้รับ	การเดินทางท่องเที่ยว ทำให้มีส่วนร่วม	การเดินทางท่องเที่ยว ทำให้มีส่วนร่วม	การท่องเที่ยว “ทำให้ชีวิตท่านมีความสุขมากขึ้น”	ท่านคิดว่า “การท่องเที่ยวเป็นส่วนหนึ่งของชีวิต”	การท่องเที่ยวทำให้เกิดความรัก	
	ความสนิทสนมภายในครอบครัว	ความสนิทสนมภายในหมู่ญาติ	ความสนิทสนมระหว่างระหว่างแฟน/คู่รัก	ความสนิทสนมระหว่างเพื่อน/เพื่อนร่วมงาน	ประสบการณ์และความรู้เกี่ยวกับประเทศไทยมากขึ้น	ในการอนุรักษ์วัฒนธรรม ประเพณี	ร่วมในการรักษา/ฟื้นฟูแหล่งท่องเที่ยว	ท่านมี	เป็นส่วนหนึ่ง	"ทำให้เกิด	
ภาคใต้ (ต่อ)											

พังงา	100.0	100.0	100.0	100.0	100.0	100.0	100.0	100.0	100.0	100.0	100.0
มากที่สุด	45.6	46.9	31.5	32.9	22.3	30.9	22.1	37.7	28.1	31.2	31.2
มาก	52.5	50.7	57.6	57.2	62.0	53.0	58.5	53.1	54.2	54.0	54.0
ปานกลาง	1.8	2.0	7.8	7.4	15.7	15.7	18.4	9.1	16.2	14.3	14.3
น้อย	-	0.4	1.0	2.1	-	0.4	1.0	0.1	1.5	0.5	0.5
น้อยที่สุด	0.1	-	2.1	0.4	-	-	-	-	-	-	-
ค่าเฉลี่ย	4.4	4.4	4.2	4.2	4.1	4.1	4.0	4.3	4.1	4.2	4.2
ภูเก็ต	100.0	100.0	100.0	100.0	100.0	100.0	100.0	100.0	100.0	100.0	100.0
มากที่สุด	36.1	28.9	32.5	16.0	15.5	16.6	13.7	24.4	17.9	17.3	17.3
มาก	60.0	63.4	59.5	64.5	63.1	61.6	55.2	62.5	54.3	61.5	61.5
ปานกลาง	2.1	5.6	6.2	15.7	20.2	20.0	27.1	12.9	24.2	20.7	20.7
น้อย	1.4	1.7	1.4	3.8	1.2	1.8	4.0	0.2	3.4	0.5	0.5
น้อยที่สุด	0.4	0.4	0.4	-	-	-	-	-	0.2	-	-
ค่าเฉลี่ย	4.3	4.2	4.2	3.9	3.9	3.9	3.8	4.1	3.9	4.0	4.0
สุราษฎร์ธานี	100.0	100.0	100.0	100.0	100.0	100.0	100.0	100.0	100.0	100.0	100.0
มากที่สุด	37.9	36.2	34.4	24.6	25.1	23.1	21.3	25.5	14.9	18.1	18.1
มาก	51.6	51.3	48.5	50.4	52.4	49.5	50.7	50.1	44.3	50.5	50.5
ปานกลาง	9.4	11.8	15.0	22.0	21.0	25.9	23.8	22.3	33.3	28.8	28.8
น้อย	1.1	0.7	1.8	2.7	1.5	1.5	4.2	2.1	7.0	2.6	2.6
น้อยที่สุด	-	-	0.3	0.3	-	-	-	-	0.5	-	-
ค่าเฉลี่ย	4.3	4.2	4.1	4.0	4.0	3.9	3.9	4.0	3.7	3.8	3.8
ระนอง	100.0	100.0	100.0	100.0	100.0	100.0	100.0	100.0	100.0	100.0	100.0
มากที่สุด	21.0	19.4	19.8	14.6	7.3	5.5	4.7	7.4	5.8	9.7	9.7
มาก	68.0	69.1	65.0	61.5	68.7	67.6	69.2	74.2	70.7	68.4	68.4
ปานกลาง	8.3	8.6	9.7	10.9	21.5	24.2	24.6	17.7	22.0	21.6	21.6
น้อย	2.7	2.9	4.9	11.9	2.5	2.7	1.5	0.7	1.5	0.3	0.3
น้อยที่สุด	-	-	0.6	1.1	-	-	-	-	-	-	-
ค่าเฉลี่ย	4.1	4.1	4.0	3.8	3.8	3.8	3.8	3.9	3.8	3.9	3.9
ชุมพร	100.0	100.0	100.0	100.0	100.0	100.0	100.0	100.0	100.0	100.0	100.0
มากที่สุด	41.6	35.4	32.7	28.9	34.1	30.8	28.9	29.5	26.6	26.8	26.8
มาก	51.6	53.5	52.6	51.3	53.0	52.7	50.3	54.9	48.8	55.6	55.6
ปานกลาง	6.8	10.5	12.3	16.8	12.9	15.1	20.4	15.0	23.2	15.9	15.9
น้อย	-	0.6	1.8	3.0	-	1.1	0.4	0.6	1.4	1.7	1.7
น้อยที่สุด	-	-	0.6	-	-	0.3	-	-	-	-	-
ค่าเฉลี่ย	4.3	4.2	4.2	4.1	4.2	4.1	4.1	4.1	4.0	4.1	4.1

ตารางที่ 23 ร้อยละของประชากรที่มีอายุ 15 ปีขึ้นไปที่เดินทางท่องเที่ยว (ในรอบปี 2558) จำแนกตามประโยชน์ที่ได้รับจากการเดินทางท่องเที่ยว และจังหวัดที่อยู่อาศัย (ต่อ)

จังหวัดที่อยู่อาศัย	ประโยชน์ที่ได้รับจากการเดินทางท่องเที่ยว									
	การเดินทางท่องเที่ยว ทำให้เกิดความเข้าใจ สนิทสนมมากขึ้น				การเดินทาง ท่องเที่ยวทำให้ ได้รับ	การเดินทาง ท่องเที่ยว ทำให้ มีส่วนร่วม ในกิจกรรม วัฒนธรรม ประเพณี	การเดินทาง ท่องเที่ยว ทำให้ มีส่วนร่วม รักษา/ฟื้นฟู แหล่ง ท่องเที่ยว	การท่องเที่ยว “ทำให้ชีวิต ท่านมี ความสุข มากขึ้น”	ท่านคิดว่า “การท่องเที่ยว เป็นส่วนหนึ่ง ของชีวิต”	การ ท่องเที่ยว ทำให้เกิด ความรัก และ ภาคภูมิใจ ในความเป็น ไทย
	ความสนิท สนมภายใน ครอบครัว	ความสนิท สนม ภายในหมู่ ญาติ	ความสนิท สนม ระหว่าง ระหว่าง แฟน/คู่รัก	ความสนิท สนมระหว่าง เพื่อน/เพื่อน ร่วมงาน	ประสบการณ์ และความรู้ ความเข้าใจ เกี่ยวกับ ประเทศไทย มากขึ้น					
ภาคใต้ (ต่อ)										
สงขลา	100.0	100.0	100.0	100.0	100.0	100.0	100.0	100.0	100.0	100.0
มากที่สุด	48.6	40.6	35.1	36.5	28.7	30.0	28.3	36.0	30.7	33.6
มาก	44.3	49.9	40.3	45.8	60.8	56.4	51.4	55.3	43.4	55.5
ปานกลาง	3.9	7.7	13.6	12.8	10.2	11.9	17.4	8.0	22.3	10.9
น้อย	1.7	0.7	3.2	1.2	0.3	1.2	2.7	0.7	3.6	-
น้อยที่สุด	1.5	1.1	7.8	3.7	-	0.5	0.2	-	-	-
ค่าเฉลี่ย	4.4	4.3	3.9	4.1	4.2	4.1	4.0	4.3	4.0	4.2
สตูล	100.0	100.0	100.0	100.0	100.0	100.0	100.0	100.0	100.0	100.0
มากที่สุด	27.5	21.2	22.1	14.8	9.7	8.2	13.2	18.9	17.2	14.8
มาก	49.5	48.2	43.0	40.4	52.3	46.4	42.7	46.0	37.9	41.3
ปานกลาง	18.8	21.6	19.9	29.5	30.9	33.5	32.6	22.9	30.7	31.6
น้อย	3.9	9.0	13.2	12.2	6.8	11.6	11.2	11.9	13.6	12.0
น้อยที่สุด	0.3	-	1.8	3.1	0.3	0.3	0.3	0.3	0.6	0.3
ค่าเฉลี่ย	4.0	3.8	3.7	3.5	3.6	3.5	3.6	3.7	3.6	3.6
ตรัง	100.0	100.0	100.0	100.0	100.0	100.0	100.0	100.0	100.0	100.0
มากที่สุด	42.4	40.1	39.0	34.0	32.6	32.3	30.1	34.2	31.3	31.1
มาก	46.3	47.0	43.5	53.8	48.6	47.4	46.9	45.9	41.9	45.1
ปานกลาง	8.7	10.1	10.9	10.5	15.2	17.3	19.8	17.6	20.9	21.5
น้อย	2.6	2.8	0.5	1.2	3.5	2.9	3.1	2.2	5.8	2.2
น้อยที่สุด	-	-	6.1	0.5	0.1	0.1	0.1	0.1	0.1	0.1
ค่าเฉลี่ย	4.3	4.2	4.1	4.2	4.1	4.1	4.0	4.1	4.0	4.0
พัทลุง	100.0	100.0	100.0	100.0	100.0	100.0	100.0	100.0	100.0	100.0
มากที่สุด	34.7	26.1	4.4	9.7	10.4	20.4	7.0	18.2	15.4	11.1
มาก	53.2	55.4	10.1	52.2	63.7	52.9	52.2	46.1	35.5	49.6
ปานกลาง	11.8	18.0	11.2	33.4	25.1	26.5	40.0	33.8	38.2	35.7
น้อย	0.3	0.3	21.9	4.4	0.8	0.2	0.6	1.9	10.7	3.6
น้อยที่สุด	-	0.2	52.4	0.3	-	-	0.2	-	0.2	-
ค่าเฉลี่ย	4.2	4.1	1.9	3.7	3.8	3.9	3.7	3.8	3.6	3.7
ปัตตานี	100.0	100.0	100.0	100.0	100.0	100.0	100.0	100.0	100.0	100.0
มากที่สุด	28.7	27.2	21.0	19.7	18.6	16.1	16.1	26.1	24.0	17.5
มาก	60.8	58.1	56.2	61.3	58.5	52.3	55.5	54.3	54.1	54.1
ปานกลาง	9.7	13.1	17.5	15.7	18.1	25.6	23.0	17.8	19.9	25.6
น้อย	0.8	1.6	4.0	3.2	4.6	5.6	5.4	1.8	2.0	2.6
น้อยที่สุด	-	-	1.3	0.1	0.2	0.4	-	-	-	0.2
ค่าเฉลี่ย	4.2	4.1	3.9	4.0	3.9	3.8	3.8	4.0	4.0	3.9

ตารางที่ 23 ร้อยละของประชากรที่มีอายุ 15 ปีขึ้นไปเดินทางท่องเที่ยว (ในรอบปี 2558) จำแนกตามประโยชน์ที่ได้รับจากการเดินทางท่องเที่ยว และจังหวัดที่อยู่อาศัย (ต่อ)

จังหวัดที่อยู่อาศัย	ประโยชน์ที่ได้รับจากการเดินทางท่องเที่ยว									
	การเดินทางท่องเที่ยว ทำให้เกิดความเข้าใจ สนิทสนมมากขึ้น				การเดินทางท่องเที่ยวทำให้ได้รับ	การเดินทางท่องเที่ยว ทำให้มีส่วนร่วม	การเดินทางท่องเที่ยว ทำให้มีส่วนร่วม	การท่องเที่ยว “ทำให้ชีวิต ท่านมีความสุข มากขึ้น”	ท่านคิดว่า “การท่องเที่ยว เป็นส่วนหนึ่งของชีวิต”	การท่องเที่ยว ทำให้เกิด
	ความสนิทสนมภายในครอบครัว	ความสนิทสนมภายในหมู่ญาติ	ความสนิทสนมระหว่างระหว่างแฟน/คู่รัก	ความสนิทสนมระหว่างเพื่อน/เพื่อนร่วมงาน	ประสบการณ์และความรู้เกี่ยวกับประเทศไทยมากขึ้น	ในการอนุรักษ์วัฒนธรรม ประเพณี	ร่วมในการรักษา/ฟื้นฟูแหล่งท่องเที่ยว	ท่านมี		“ทำให้เกิดความรัก และความภาคภูมิใจ ในความเป็นไทย

ภาคใต้ (ต่อ)

ยะลา	100.0	100.0	100.0	100.0	100.0	100.0	100.0	100.0	100.0	100.0
มากที่สุด	49.5	40.4	33.2	35.0	36.2	29.4	22.0	37.3	31.3	24.6
มาก	44.2	40.9	41.7	49.6	55.2	48.7	59.4	52.6	46.8	62.1
ปานกลาง	4.9	17.4	14.2	13.8	7.9	15.4	13.5	9.7	20.5	12.0
น้อย	1.1	1.0	10.6	1.6	0.7	6.5	5.1	0.4	1.4	1.3
น้อยที่สุด	0.3	0.3	0.3	-	-	-	-	-	-	-
ค่าเฉลี่ย	4.4	4.2	4.0	4.2	4.3	4.0	4.0	4.3	4.1	4.1
นราธิวาส	100.0	100.0	100.0	100.0	100.0	100.0	100.0	100.0	100.0	100.0
มากที่สุด	30.3	35.9	26.1	27.2	21.5	19.3	18.5	23.7	19.5	16.1
มาก	59.6	49.5	54.3	52.5	56.4	49.5	49.1	53.1	39.5	45.1
ปานกลาง	9.1	13.9	16.9	18.8	21.0	27.2	28.5	20.6	36.7	34.6
น้อย	1.0	0.7	2.0	1.5	1.1	3.0	3.9	2.6	3.8	4.2
น้อยที่สุด	-	-	0.7	-	-	1.0	-	-	0.5	-
ค่าเฉลี่ย	4.2	4.2	4.0	4.1	4.0	3.8	3.8	4.0	3.7	3.7

หมายเหตุ : - ไม่มีข้อมูล หรือมีข้อมูลจำนวนเล็กน้อย

ภาคผนวก

ภาคผนวก ก ระเบียบวิธีสถิติ

1. แผนการสุ่มตัวอย่าง

แผนการสุ่มตัวอย่างที่ใช้เป็นแบบ Stratified Three – Stage Sampling โดยมีกรุงเทพมหานคร และภาคจำนวน 5 ภาค เป็นสตราตัม คือ ภาคกลาง ภาคตะวันออก ภาคเหนือ ภาคตะวันออกเฉียงเหนือ และภาคใต้ ในแต่ละสตราตัมได้ทำการแบ่งออกเป็น 2 สตราตัมย่อย ตามลักษณะการปกครองของกรมการปกครอง คือ ในเขตเทศบาล และนอกเขตเทศบาล โดยมีเขตแดนนับ (Enumeration Area: EA)* เป็นหน่วยตัวอย่างขั้นที่หนึ่ง ครั้วเรือนส่วนบุคคลเป็นหน่วยตัวอย่างขั้นที่สอง และสมาชิกในครั้วเรือนส่วนบุคคลที่มีอายุ 15 ปีขึ้นไป เป็นหน่วยตัวอย่างขั้นที่สาม

การเลือกหน่วยตัวอย่าง

1. การเลือกหน่วยตัวอย่างขั้นที่หนึ่ง

ในแต่ละสตราตัมย่อย หรือแต่ละเขตการปกครอง ทำการเลือก EA ตัวอย่าง อย่างอิสระต่อกัน โดยให้ความน่าจะเป็นในการเลือกเป็นปฏิภาคกับจำนวนครั้วเรือนของ EA นั้น ๆ ได้จำนวนทั้งสิ้น 4,204 EAs จากทั้งสิ้น 127,460 EAs กระจายไปในแต่ละภาค และเขตการปกครอง ดังนี้

ภาค	รวม	ในเขตเทศบาล	นอกเขตเทศบาล
1. กรุงเทพมหานคร	100	100	-
2. กลาง	972	464	508
3. ตะวันออก	378	177	201
4. เหนือ	918	453	465
5. ตะวันออกเฉียงเหนือ	1,080	536	544
6. ใต้	756	372	384
รวมทั่วราชอาณาจักร	4,204	2,102	2,102

* เขตแดนนับ (Enumeration Area: EA) หมายถึง อาณาบริเวณที่กำหนดขึ้นสำหรับการปฏิบัติงานสำมะโนหรือการสำรวจด้วยตัวอย่าง

2. การเลือกหน่วยตัวอย่างขั้นที่สอง

ในแต่ละ EA ตัวอย่าง ให้ทำการเลือกครั้วเรือนส่วนบุคคลตัวอย่าง เป็นหน่วยตัวอย่างขั้นที่สอง ด้วยวิธีการสุ่มแบบมีระบบ โดยกำหนดให้เลือกครั้วเรือนตัวอย่าง จำนวน 15 ครั้วเรือนตัวอย่างต่อ EA ตัวอย่าง ได้จำนวนครั้วเรือนตัวอย่างทั้งสิ้น 63,060 ครั้วเรือน กระจายไปในแต่ละภาค และเขตการปกครอง ดังนี้

ภาค	รวม	ในเขตเทศบาล	นอกเขตเทศบาล
1. กรุงเทพมหานคร	1,500	1,500	-
2. กลาง	14,580	6,960	7,620
3. ตะวันออก	5,670	2,655	3,015
4. เหนือ	13,770	6,795	6,975
5. ตะวันออกเฉียงเหนือ	16,200	8,040	8,160
6. ใต้	11,340	5,580	5,760
รวมทั่วราชอาณาจักร	63,060	31,530	31,530

3. การเลือกหน่วยตัวอย่างขั้นที่สาม

ในแต่ละครัวเรือนส่วนบุคคลตัวอย่าง ทำการเลือกสมาชิกในครัวเรือนที่มีอายุ 15 ปีขึ้นไป ครัวเรือนละ 1 ราย เป็นหน่วยตัวอย่างขั้นที่สาม ด้วยวิธีการสุ่มอย่างง่าย เพื่อทำการสัมภาษณ์ ได้จำนวนตัวอย่างทั้งสิ้น 63,060 ราย

2. วิธีการประมาณผลการสำรวจพฤติกรรมการเดินทางท่องเที่ยวของชาวไทย พ.ศ. 2559 (ในรอบปี 2558)

2.1 เสนอผลระดับภาค จำแนกเขตการปกครอง

การเสนอผลการสำรวจ ได้เสนอผลในระดับกรุงเทพมหานคร และ 5 ภาค ได้แก่ ภาคกลาง ภาคตะวันออก ภาคเหนือ ภาคตะวันออกเฉียงเหนือ และภาคใต้ โดยจำแนกตามเขตการปกครอง คือ ในเขตเทศบาล และนอกเขตเทศบาล

ในการประมาณค่า กำหนดให้

$k = 1, 2, 3, \dots, n_{hj}$ (ประชาชนตัวอย่างที่มีอายุ 15 ปีขึ้นไป)

$j = 1, 2$ (เขตการปกครอง)

$h = 1, 2, 3, 4, 5, 6$ (ภาค)

การประมาณค่าอัตราร้อยละ

1. สูตรการประมาณค่าอัตราร้อยละของประชากรที่มีลักษณะที่ต้องการศึกษา x สำหรับเขตการปกครอง j ภาค h คือ

$$\hat{P}_{hj} = \frac{\sum_{k=1}^{n_{hj}} x_{hjk}}{n_{hj}} \times 100\% \quad \dots\dots\dots (1)$$

โดยที่ x_{hjk} คือ ค่าของลักษณะที่ต้องการศึกษา x ของประชาชนตัวอย่าง k เขตการปกครอง j ภาค h

n_{hj} คือ จำนวนประชาชนตัวอย่างที่มีอายุ 15 ปีขึ้นไป ของเขตการปกครอง j ภาค h

2. สูตรการประมาณค่าอัตราร้อยละของประชากรที่มีลักษณะที่ต้องการศึกษา x สำหรับภาค h คือ

$$\hat{P}_h = \sum_{j=1}^2 \frac{N_{hj}}{N_h} \hat{P}_{hj} \quad \dots\dots\dots (2)$$

โดยที่ N_{hj} คือ จำนวนประชาชนทั้งสิ้นที่มีอายุ 15 ปีขึ้นไป ของเขตการปกครอง j ภาค h

N_h คือ จำนวนประชาชนทั้งสิ้นที่มีอายุ 15 ปีขึ้นไป ของภาค h

3. สูตรการประมาณค่าอัตราร้อยละของประชากรที่มีลักษณะที่ต้องการศึกษา x สำหรับเขตการปกครอง j ทวีราชอาณาจักร คือ

$$\hat{P}_j = \sum_{h=1}^6 \frac{N_{hj}}{N_j} \hat{P}_{hj} \quad \dots\dots\dots (3)$$

โดยที่ N_{hj} คือ จำนวนประชาชนทั้งสิ้นที่มีอายุ 15 ปีขึ้นไป ของเขตการปกครอง j ภาค h

N_j คือ จำนวนประชาชนทั้งสิ้นที่มีอายุ 15 ปีขึ้นไป ของเขตการปกครอง j ทวีราชอาณาจักร

4. สูตรการประมาณค่าอัตราร้อยละของประชากรที่มีลักษณะที่ต้องการศึกษา x สำหรับทวีราชอาณาจักร คือ

$$\hat{P} = \sum_{h=1}^6 \frac{N_h}{N} \hat{P}_h = \sum_{j=1}^2 \frac{N_j}{N} \hat{P}_j \quad \dots\dots\dots (4)$$

โดยที่ N คือ จำนวนประชากรทั้งสิ้นที่มีอายุ 15 ปีขึ้นไป ของทวีราชอาณาจักร

2.2 เสนอผลระดับจังหวัด

การเสนอผลการสำรวจ ได้เสนอผลในระดับจังหวัด ไม่จำแนกตามเขตการปกครอง
ในการประมาณค่า กำหนดให้

$$\begin{aligned}k &= 1, 2, 3, \dots, n_{ij} && \text{(ประชาชนตัวอย่างที่มีอายุ 15 ปีขึ้นไป)} \\j &= 1, 2 && \text{(เขตการปกครอง)} \\i &= 1, 2, \dots, 77 && \text{(จังหวัด)}\end{aligned}$$

การประมาณค่าอัตราร้อยละ

1. สูตรการประมาณค่าอัตราร้อยละของประชากรที่มีลักษณะที่ต้องการศึกษา x สำหรับเขตการปกครอง j จังหวัด i คือ

$$\hat{P}_{ij} = \frac{\sum_{k=1}^{n_{ij}} x_{ijk}}{n_{ij}} \times 100\% \quad \dots\dots\dots (5)$$

โดยที่ x_{ijk} คือ ค่าของลักษณะที่ต้องการศึกษา x ของประชาชนตัวอย่าง k
เขตการปกครอง j จังหวัด i

n_{ij} คือ จำนวนประชาชนตัวอย่างที่มีอายุ 15 ปีขึ้นไป ของเขตการปกครอง j จังหวัด i

2. สูตรการประมาณค่าอัตราร้อยละของประชากรที่มีลักษณะที่ต้องการศึกษา x สำหรับจังหวัด i คือ

$$\hat{P}_i = \sum_{j=1}^2 \frac{N_{ij}}{N_i} \hat{P}_{ij} \quad \dots\dots\dots (6)$$

โดยที่ N_{ij} คือ จำนวนประชาชนทั้งสิ้นที่มีอายุ 15 ปีขึ้นไป ของเขตการปกครอง j จังหวัด i

N_i คือ จำนวนประชาชนทั้งสิ้นที่มีอายุ 15 ปีขึ้นไป ของจังหวัด i

ภาคผนวก ข

คำนิยาม

1. การเดินทางท่องเที่ยว

หมายถึง การเดินทางของสมาชิกในครัวเรือนจากถิ่นที่อยู่อาศัยประจำในจังหวัดหนึ่งไปยังสถานที่ที่อยู่ในอีกจังหวัดหนึ่งหรือต่างประเทศชั่วคราว โดยมีจุดประสงค์เพื่อท่องเที่ยว พักผ่อน เยี่ยมครอบครัว/ญาติมิตร ประชุมหรือสัมมนา เล่นหรือดูกีฬา ประกอบพิธีทางศาสนา รวมทั้งการเดินทางเพื่อไปรับการรักษาตัว หรือประกอบภารกิจอื่น ๆ ที่ไม่ใช่เพื่อการทำงานประจำหรือเพื่อการศึกษา และต้องไม่ใช่การเดินทางที่มีวัตถุประสงค์หลักเพื่อซื้อสินค้า มาจำหน่าย ผู้เดินทางในลักษณะดังกล่าวข้างต้นจำแนกเป็น 2 ประเภท คือ

- 1) **นักท่องเที่ยว** หมายถึง ผู้เดินทางท่องเที่ยวโดยมีการพักค้างคืนอย่างน้อย 1 คืน
- 2) **นักท่องเที่ยวจร** หมายถึง ผู้เดินทางโดยไม่มีการพักค้างคืน

2. ประเภทกิจกรรมของการท่องเที่ยว

- 1) ท่องเที่ยวเชิงวัฒนธรรม เช่น การละเล่น ชมการแสดงทางศิลปวัฒนธรรม ชมพิพิธภัณฑ์/ชมนิทรรศการ ศิลปวัฒนธรรม ท่องเที่ยวโฮมสเตย์ เรียนมวยไทย/(เรียน)ไหว้ครูมวยไทย/ชมค่ายมวย เรียนรู้วิถีชุมชน ศึกษาประวัติศาสตร์ ศึกษาวัฒนธรรม (ท่องเที่ยวถิ่น)
- 2) ท่องเที่ยวเชิงศาสนา เช่น ชมสถาปัตยกรรม/ศิลปกรรม ทำสมาธิ/นั่งสมาธิ/ปฏิบัติธรรม/ปฏิบัติศาสนกิจ นมัสการศาสนสถาน/บูรพาจารย์/ขอพร
- 3) ท่องเที่ยวเชิงอนุรักษ์/นิเวศ เช่น ดูนก ดูผีเสื้อ ท่องเที่ยวธรรมชาติและสัตว์ป่า ส่องสัตว์
- 4) ท่องเที่ยวเชิงเกษตร เช่น ท่องเที่ยวฟาร์มสัตว์/ประมง ท่องเที่ยวสวนเกษตร
- 5) ท่องเที่ยวเชิงผจญภัย เช่น กิจกรรมชายหาด กิจกรรมท่องเที่ยวเขตทหาร ชี้อ่าง ชี้อ่า เครื่องร่อน แคมป์ปิ้ง ไรด์เชิร์ฟ จักรยานเสือภูเขา เจ็ตสกี ดำน้ำ/เรียนดำน้ำ เดินป่า โดร่ม ตกปลา ปีนเขา/ไต่เขา ปีนหน้าผา/เรียนปีนหน้าผา พายคายัค/แคนู พาราเซลลิ่ง เพนต์บอล โฟร์วิลไดรฟ์และออฟโรด เรือใบ โรยตัว/บันจี้จัมพ์/ซิปไลน์ ล่องแก่ง ล่องแพ ว่ายน้ำ/เล่นน้ำ วินด์เซิร์ฟ สกีนํ้า ดำน้ำ ส่องจิ้งจก/ชมถ้ำ
- 6) ท่องเที่ยวเชิงกีฬา เช่น ชมการแข่งขันมวยไทยที่เวที/สนามมวย ดู (การแข่งขัน) กีฬา เล่นกีฬา
- 7) ท่องเที่ยวเชิงสุขภาพและความงาม เช่น ตรวจสุขภาพ นวด/สปา/อาบน้ำแร่ เสริมความงาม
- 8) ท่องเที่ยวเชิงพักผ่อนหย่อนใจ เช่น ขับรถเที่ยว ชมการแสดงต่าง ๆ ชมทิวทัศน์/ชมธรรมชาติ/ดูดาว/ดูหิ่งห้อย ชมท้องฟ้าจำลอง ซุปปิ้ง ถ่ายรูป ปิกนิก ล่องเรือดินเนอร์ ล่องเรือยอร์ช เล่นเครื่องเล่นในสวนสนุก/สวนน้ำ/สวนสาธารณะ วิ่ง/ออกกำลังกาย/ขี่จักรยาน อ่านหนังสือ/เข้าห้องสมุด
- 9) ท่องเที่ยวเชิงอาสาสมัคร เช่น กิจกรรมปล่อยเต่าคืนสู่ท้องทะเล กิจกรรมปลูกป่า/ปะการัง/หญ้าทะเล กิจกรรมอาบน้ำให้ช้าง

3. รายได้ที่เป็นตัวเงิน

หมายถึง รายได้ที่ได้รับการทำงาน และที่ได้รับจากแหล่งอื่น ๆ ที่ไม่ใช่จากการทำงาน เช่น บำเหน็จ บำนาญ เงินช่วยเหลือต่าง ๆ เงินโอน และรายได้จากทรัพย์สิน



สำนักงานสถิติแห่งชาติ

ภาคผนวก ค

การสำรวจพฤติกรรมการเดินทางท่องเที่ยวของชาวไทย

พ.ศ. 2559



(สำหรับมอบให้ผู้ตอบสัมภาษณ์)

● ความเป็นมาและวัตถุประสงค์

สำนักงานสถิติแห่งชาติได้ร่วมมือกับการท่องเที่ยวแห่งประเทศไทย (ททท.) จัดทำการสำรวจพฤติกรรมการเดินทางท่องเที่ยวของชาวไทย พ.ศ. 2559 ขึ้น เพื่อรวบรวมข้อมูลเกี่ยวกับจำนวนครั้งที่เดินทาง จังหวัดจุดหมายปลายทางหลักในการเดินทาง วัตถุประสงค์หลักในการเดินทาง ช่วงเวลาที่เดินทาง ลักษณะการเดินทาง กิจกรรมที่กระทำ การเดินทางท่องเที่ยวต่างประเทศ การวางแผนการท่องเที่ยว เป็นต้น โดยในการสำรวจครั้งนี้สัมภาษณ์ประชากรอายุ 15 ปีขึ้นไป ที่ตกเป็นตัวอย่าง

● การนำข้อมูลไปใช้ประโยชน์

ข้อมูลที่ได้จากการสำรวจครั้งนี้ ททท. รวมทั้งหน่วยงานภาครัฐ เอกชน และประชาชน สามารถนำไปใช้ประโยชน์ได้ดังนี้

ภาครัฐ : จัดทำฐานข้อมูล เพื่อการวางแผน การกำหนดยุทธศาสตร์การท่องเที่ยวของประเทศ การพัฒนาและเตรียมความพร้อมด้านสาธารณูปโภค เพื่ออำนวยความสะดวก และเอื้อต่อการลงทุนของภาคเอกชน รวมทั้งการส่งเสริมการตลาด การประชาสัมพันธ์กระตุ้นให้คนไทยเที่ยวไทย เพื่อให้เกิดการพัฒนา และการจ้างงานสร้างรายได้ให้กับประชาชนและชุมชน

ภาคเอกชน : ใช้ข้อมูลในการวางแผนการตัดสินใจเกี่ยวกับการขยาย/ชะลอการลงทุนธุรกิจ และการจ้างงาน ตลอดจนการขอรับการสนับสนุนและการส่งเสริมจากภาครัฐ เพื่อร่วมกันพัฒนาสถานที่ท่องเที่ยวและสภาพแวดล้อมเพื่อสร้างรายได้แก่ธุรกิจ

ภาคประชาชน : การจ้างงาน สร้างรายได้ และได้รับการส่งเสริมพัฒนาฝีมือทักษะต่างๆ ในการประกอบอาชีพ รวมทั้งร่วมกับภาครัฐ ภาคเอกชน ในการพัฒนาแหล่งท่องเที่ยว สาธารณูปโภค สิ่งแวดล้อม ทำให้เศรษฐกิจและสังคมของชุมชนท้องถิ่นมีการพัฒนา ซึ่งสุดท้ายจะส่งผลต่อคุณภาพชีวิตที่ดีขึ้นของประชาชนต่อไป

โปรดให้ความร่วมมือในการให้ข้อมูลกับการสำรวจและสำมะโนของสำนักงานสถิติแห่งชาติ

ความร่วมมือจากท่านที่ได้เสียสละเวลาอันมีค่าบอกเล่าถึงข้อมูลที่ต้องเป็นจริงก็เปรียบได้กับเข็มทิศชี้ทางการกำหนดนโยบายและการดำเนินงานของภาครัฐ และเอกชนไทยให้ก้าวสู่ความสำเร็จได้อย่างไม่ผิดพลาด ในโอกาสนี้ สำนักงานสถิติแห่งชาติ ไคร่ขอแสดงความขอบคุณในการร่วมมือของท่านมา ณ ที่นี้ด้วย

มั่นใจในสำนักงานสถิติแห่งชาติ รัฐและราษฎร์จะก้าวไปอย่างมั่นคง



สพท. 59

การสำรวจพฤติกรรมการเดินทางท่องเที่ยวของชาวไทย

พ.ศ. 2559



1. ภาค..... จังหวัด.....

REG	CWT
<input type="text"/>	<input type="text"/>

1-3

2. อำเภอ/เขต..... ตำบล/แขวง.....

AMP	TMB
<input type="text"/>	<input type="text"/>

4-7

3. บ้านเลขที่..... ถนน..... ตรอก/ซอย.....

4. ในเขตเทศบาล EA.....

AREA	<input type="text"/>	EA	<input type="text"/>
------	----------------------	----	----------------------

8-11

นอกเขตเทศบาล EA..... หมู่ที่..... ชื่อหมู่บ้าน.....

VIL	<input type="text"/>
-----	----------------------

12-13

5. ลำดับที่ EA ตัวอย่าง.....

PSU_NO	<input type="text"/>
--------	----------------------

14-17

เดือน..... พ.ศ.2559.....

MONTH_YR	<input type="text"/>	5	9
----------	----------------------	---	---

18-21

6. ลำดับที่แบบสอบถาม.....

NO	<input type="text"/>
----	----------------------

22-23

7. ชื่อผู้ตอบสัมภาษณ์.....

วันที่.....เดือน.....พ.ศ. 2559

วันที่.....เดือน.....พ.ศ. 2559

ชื่อตัว – ชื่อสกุล.....

ชื่อตัว – ชื่อสกุล.....

<input type="text"/>	<input type="text"/>	<input type="text"/>	<input type="text"/>	<input type="text"/>	<input type="text"/>
----------------------	----------------------	----------------------	----------------------	----------------------	----------------------

ID_CODE1 431-437

รหัสพนักงานแฉงนั้บ

<input type="text"/>	<input type="text"/>	<input type="text"/>	<input type="text"/>	<input type="text"/>	<input type="text"/>
----------------------	----------------------	----------------------	----------------------	----------------------	----------------------

ID_CODE2 438-444

รหัสเจ้าหน้าที่วิชาการ/ผู้ตรวจ

ตอนที่ 1 ข้อมูลทั่วไปของผู้ตอบสัมภาษณ์

สัมภาษณ์สมาชิกครัวเรือนส่วนบุคคลที่มีอายุตั้งแต่ 15 ปีขึ้นไป ครัวเรือนละ 1 คน
และบันทึกคำตอบลงบนเส้นประหรือกาเครื่องหมาย ✓ หน้าคำตอบ

บันทึกในสำนักงาน

1.1 เพศ 1) ชาย 2) หญิง

Sex 24

1.2 อายุ.....ปี (บันทึกอายุเต็มปี)

Age 25-26

1.3 สถานภาพสมรส

- 1) โสด 3) ม่าย
2) สมรส 4) หย่า
2.1) มีบุตร 5) แยกกันอยู่
2.2) ไม่มีบุตร

Status 27

Status_1 28

1.4 ระดับการศึกษาสูงสุด

- 1) ไม่ได้รับการศึกษา 2) ประถมศึกษา
3) มัธยมศึกษาตอนต้น 4) มัธยมศึกษาตอนปลาย/ปวช.
5) ปวส./ปวท./อนุปริญญา 6)ปริญญาตรี
7) สูงกว่าปริญญาตรี 8) อื่นๆ ระบุ.....

Edu 29

1.5 สถานภาพการทำงาน

- 1) ข้าราชการ/พนักงานรัฐวิสาหกิจ/พนักงานของรัฐ 2) พนักงาน/ลูกจ้างเอกชน
3) ค้าขาย/ประกอบธุรกิจส่วนตัว 4) เกษตรกร
5) รับจ้างทั่วไป/กรรมกร 6) นักเรียน/นักศึกษา
7) แม่บ้าน/ไม่ได้ประกอบอาชีพ/เกษียณ 8) อื่นๆ ระบุ.....

Occ 30

1.6 ปัจจุบันท่านมีรายได้ที่เป็นตัวเงินเฉลี่ยต่อเดือน

- 1) ไม่มีรายได้ 2) ต่ำกว่า 10,000 บาท
3) 10,000 - 15,000 บาท 4) 15,001 - 30,000 บาท
5) 30,001 - 45,000 บาท 6) 45,001 - 60,000 บาท
7) 60,001 - 75,000 บาท 8) 75,001 - 90,000 บาท
9) 90,001 - 100,000 บาท 10) มากกว่า 100,000 บาท

Income 31-32

ตอนที่ 2 พฤติกรรมการเดินทางท่องเที่ยวภายในประเทศในรอบปี 2558

บันทึกในสำนักงาน

2.1 ในรอบ 12 เดือน (ม.ค.-ธ.ค. 58) ท่านได้เดินทางข้ามจังหวัด/ท่องเที่ยวต่างจังหวัดบ้างหรือไม่

การเดินทางข้ามจังหวัด/ท่องเที่ยวต่างจังหวัด

ในที่นี้ หมายถึง การเดินทางจากถิ่นที่อยู่อาศัยประจำในจังหวัดหนึ่งไปยังสถานที่ที่อยู่ในอีกจังหวัดหนึ่ง เป็นการชั่วคราว โดยมีจุดประสงค์เพื่อท่องเที่ยว พักผ่อน เยี่ยมครอบครัว/ญาติมิตร ประชุมหรือสัมมนา เล่นหรือดูกีฬา ประกอบพิธีทางศาสนา รวมทั้งการเดินทางเพื่อไปรับการรักษาตัว หรือประกอบภารกิจอื่นๆ **ที่ไม่ใช่เพื่อการทำงานประจำหรือเพื่อการศึกษา และต้องไม่ใช่การเดินทางที่มีวัตถุประสงค์หลักเพื่อซื้อสินค้ามาจำหน่าย**

- 1) เดินทางข้ามจังหวัด/ท่องเที่ยวต่างจังหวัด
- 2) ไม่เดินทางข้ามจังหวัด/ท่องเที่ยวต่างจังหวัด

เหตุผลสำคัญที่ท่านไม่ได้เดินทางข้ามจังหวัด/ท่องเที่ยวต่างจังหวัด (ตอบได้ไม่เกิน 4 ข้อ)

- 1) ไม่มีเวลาว่าง
- 2) ไม่มีทุนทรัพย์เพียงพอสำหรับการเดินทาง
- 3) ไม่ชอบเดินทาง
- 4) ไม่มั่นใจความปลอดภัยของการเดินทาง
- 5) มีปัญหาเรื่องสุขภาพ
- 6) สภาพเศรษฐกิจไม่ค่อยดี
- 7) ราคาน้ำมันสูง
- 8) ปัญหาความวุ่นวายทางการเมือง
- 9) ขาดข้อมูลในการตัดสินใจ
- 10) อื่นๆ ระบุ.....

(เมื่อบันทึกเหตุผลแล้วให้ข้ามไปถามตอนที่ 3)

2.2 ในการเดินทางข้ามจังหวัด/ท่องเที่ยวต่างจังหวัด ท่านเดินทางลักษณะใด (เลือกตอบเพียงข้อเดียว)

- 1) ไม่พักค้างคืน
- 2) มีการพักค้างคืน
- 3) เดินทางทั้ง 2 ลักษณะดังกล่าวข้างต้น

A1 33

A2 34-35

A3 36-37

A4 38-39

A5 40-41

A6 42

รายการข้อถาม

บันทึกในสำนักงาน

2.3 จังหวัดจุดหมายปลายทางหลักในการเดินทาง **แบบไม่พักค้างคืน** ทั้งหมดในรอบปี 2558

- 1) จังหวัด.....จำนวนที่เดินทาง.....ครั้ง
- 2) จังหวัด.....จำนวนที่เดินทาง.....ครั้ง
- 3) จังหวัด.....จำนวนที่เดินทาง.....ครั้ง
- 4) จังหวัด.....จำนวนที่เดินทาง.....ครั้ง
- 5) จังหวัด.....จำนวนที่เดินทาง.....ครั้ง
- 6) จังหวัด.....จำนวนที่เดินทาง.....ครั้ง
- 7) จังหวัด.....จำนวนที่เดินทาง.....ครั้ง
- 8) จังหวัด.....จำนวนที่เดินทาง.....ครั้ง
- 9) จังหวัด.....จำนวนที่เดินทาง.....ครั้ง
- 10) จังหวัด.....อื่นๆ.....จำนวนที่เดินทาง.....ครั้ง

รวมจำนวนครั้งในการเดินทางแบบไม่พักค้างคืน.....ครั้ง

(โปรดกรอกรวมให้โดยอัตโนมัติเมื่อกรอกข้อมูลเสร็จ)

2.4 จังหวัดจุดหมายปลายทางหลักในการเดินทาง **แบบพักค้างคืน** ทั้งหมดในรอบปี 2558





- 1) จังหวัด.....จำนวนที่เดินทาง.....ครั้ง
- 2) จังหวัด.....จำนวนที่เดินทาง.....ครั้ง
- 3) จังหวัด.....จำนวนที่เดินทาง.....ครั้ง
- 4) จังหวัด.....จำนวนที่เดินทาง.....ครั้ง
- 5) จังหวัด.....จำนวนที่เดินทาง.....ครั้ง
- 6) จังหวัด.....จำนวนที่เดินทาง.....ครั้ง
- 7) จังหวัด.....จำนวนที่เดินทาง.....ครั้ง
- 8) จังหวัด.....จำนวนที่เดินทาง.....ครั้ง
- 9) จังหวัด.....จำนวนที่เดินทาง.....ครั้ง
- 10) จังหวัด.....อื่นๆ.....จำนวนที่เดินทาง.....ครั้ง

รวมจำนวนครั้งในการเดินทางแบบพักค้างคืน.....ครั้ง

(โปรดกรอกรวมให้โดยอัตโนมัติเมื่อกรอกข้อมูลเสร็จ)

E1 43-44	E2 45-46
E3 47-48	E4 49-50
E5 51-52	E6 53-54
E7 55-56	E8 57-58
E9 59-60	E10 61-62
E11 63-64	E12 65-66
E13 67-68	E14 69-70
E15 71-72	E16 73-74
E17 75-76	E18 77-78
9 9	
E19 79-80	E20 81-82
Total_E 83-85	

T1 86-87	T2 88-89
T3 90-91	T4 92-93
T5 94-95	T6 96-97
T7 98-99	T8 100-101
T9 102-103	T10 104-105
T11 106-107	T12 108-109
T13 110-111	T14 112-113
T15 114-115	T16 116-117
T17 118-119	T18 120-121
9 9	
T19 122-123	T20 124-125
Total_T 126-128	

รายการข้อถาม	บันทึกในสำนักงาน
<p>2.5 การเดินทางข้ามจังหวัด/ท่องเที่ยวต่างจังหวัด ครั้งล่าสุด ท่านเดินทางไป จำนวน.....จังหวัด (รวมจังหวัดจุดหมายปลายทางหลัก จังหวัดที่แวะเที่ยวทั้งขาไป-ขากลับ และเดินทางรอบๆ จังหวัดจุดหมายปลายทางหลัก) (โปรแกรมจะประมวลผลอัตโนมัติภายหลังจากข้อถาม 2.9 - 2.12)</p> <p>2.6 จำนวนวันที่ใช้ในการเดินทางข้ามจังหวัด/ท่องเที่ยวต่างจังหวัด ครั้งล่าสุด จำนวน.....วัน</p> <p>2.7 เดือนที่ท่านเดินทางข้ามจังหวัด/ท่องเที่ยวต่างจังหวัด ครั้งล่าสุด คือ..... (โปรดระบุ)</p> <p>2.8 พาหนะที่ท่านใช้ในการเดินทางไปยังจังหวัดจุดหมายปลายทางหลัก ครั้งล่าสุด คือ 1) เครื่องบิน 2) รถไฟ 3) รถโดยสารประจำทาง/รถตู้ 4) พาหนะส่วนตัว 5) รถเช่า เช่น รถตู้ รถยนต์ รถบัส 6) อื่นๆ ระบุ.....</p>	<p>A7  129-130</p> <p>A8  131-132</p> <p>A9  133-134</p> <p>A10  135</p>
<p>ประเภทกิจกรรมการท่องเที่ยว ได้แก่</p> <ul style="list-style-type: none">➢ ท่องเที่ยวเชิงศิลปวัฒนธรรม เช่น การละเล่น ชมการแสดงทางศิลปวัฒนธรรม ชมพิพิธภัณฑ์/ชมนิทรรศการศิลปวัฒนธรรม ท่องเที่ยวโฮมสเตย์ เรียนมวยไทย/(เรียน)ไหว้ครูมวยไทย/ชมค่ายมวย เรียนรู้วิถีชุมชน ศึกษาประวัติศาสตร์ ศึกษาวัฒนธรรม (ท้องถิ่น)➢ ท่องเที่ยวเชิงศาสนา เช่น ชมสถาปัตยกรรม/ศิลปกรรม ทำสมาธิ/นั่งสมาธิ/ปฏิบัติธรรม/ปฏิบัติศาสนกิจ นมัสการศาสนสถาน/บูรพาจารย์/ขอพร➢ ท่องเที่ยวเชิงอนุรักษ์/นิเวศ เช่น ดูนก ดูผีเสื้อ ท่องเที่ยวธรรมชาติและสัตว์ป่า ส่องสัตว์➢ ท่องเที่ยวเชิงเกษตร เช่น ท่องเที่ยวฟาร์มสัตว์/ประมง ท่องเที่ยวสวนเกษตร➢ ท่องเที่ยวเชิงผจญภัย เช่น กิจกรรมชายหาด กิจกรรมท่องเที่ยวเขตทหาร ซี่ช้าง ซี่ม้า เครื่องร่อน แคมป์ปิ้ง ไคต์เซิร์ฟ จักรยานเสือภูเขา เจ็ตสกี ดำน้ำ/เรียนดำน้ำ เต้นป่า โดร่ม ตกปลา ปีนเขา/ไต่เขา ปีนหน้าผา/เรียนปีนหน้าผา พายคายัค/แคนู พาราเซลลิง เพนตบอล โพรวิวลไดรฟ์และออฟโรด เรือใบ โรยตัว/บันจี้จัมพ์/ซิปไลน์ ล่องแก่ง ล่องแพ ว่ายน้ำ/เล่นน้ำ วินด์เซิร์ฟ สกีน้ำ สำรวางถ้า/ชมถ้ำ➢ ท่องเที่ยวเชิงกีฬา เช่น ชมการแข่งขันมวยไทยเวที/สนามมวย ดู (การแข่งขัน) กีฬา เล่นกีฬา➢ ท่องเที่ยวเชิงสุขภาพและความงาม เช่น ตรวจสุขภาพ นวด/สปา/อบน้ำแร่ เสริมความงาม➢ ท่องเที่ยวเชิงพักผ่อนหย่อนใจ เช่น ขับรถเที่ยว ชมการแสดงต่าง ๆ ชมทิวทัศน์/ชมธรรมชาติ/ดูดาว/ดูหิ่งห้อย ชมห้องฟ้าจำลอง ซ้อมปิ้ง ถ่ายรูป ปิกนิก ล่องเรือดินเนอร์ ล่องเรือยอร์ช เล่นเครื่องเล่นในสวนสนุก/สวนน้ำ/สวนสาธารณะ วิ่ง/ออกกำลังกาย/จัดกิจกรรม อ่านหนังสือ/เข้าห้องสมุด➢ ท่องเที่ยวเชิงอาสาสมัคร เช่น กิจกรรมปล่อยเต่าคืนสู่ท้องทะเล กิจกรรมปลูกป่า/ปะการัง/หญ้าทะเล กิจกรรมมอบน้ำให้ช้าง	

2.9 ในการเดินทางข้ามจังหวัด/ท่องเที่ยวต่างจังหวัด **ครั้งล่าสุด** จุดหมายปลายทางหลักคือจังหวัดใด

1. จังหวัดหลักที่เดินทางข้ามจังหวัด/ท่องเที่ยวต่างจังหวัด	2. วัตถุประสงค์หลัก (ตอบได้ 1 ข้อ)	3. กิจกรรมที่ทำในจังหวัดนี้ (ตอบได้ไม่เกิน 4 ข้อ)
1. จังหวัด..... <input type="text"/> A11 136-137 1.1 การพักค้างคืน <input type="text"/> A12 138 1) ไม่พักค้างคืน 2) พักค้างคืน จำนวนวันที่พักค้างคืน.....คืน <input type="text"/> A13 139-140	1) เยี่ยมครอบครัว/ญาติ/เพื่อน <input type="text"/> A14 141-142 2) ติดต่อธุรกิจ/ปฏิบัติราชการ 3) ท่องเที่ยว/ต้องการพักผ่อน 4) เข้าร่วมประชุม/สัมมนา/ดูงาน 5) ตั้งใจไปรับประทานอาหาร 6) แวะรับประทานอาหาร 7) ซื้อของ/ช้อปปิ้ง 8) รักษาตัว 9) เข้าร่วมงานเทศกาล/งานประเพณี 10) เล่น/ดูกีฬา 11) ไหว้พระ/ปฏิบัติธรรม 12) อื่นๆ ระบุ.....	1) ท่องเที่ยวเชิงศิลปวัฒนธรรม <input type="text"/> A15 143-144 2) ท่องเที่ยวเชิงศาสนา <input type="text"/> A16 145-146 3) ท่องเที่ยวเชิงอนุรักษ์/นิเวศ <input type="text"/> A17 147-148 4) ท่องเที่ยวเชิงเกษตร <input type="text"/> A18 149-150 5) ท่องเที่ยวเชิงผจญภัย 6) ท่องเที่ยวเชิงกีฬา 7) ท่องเที่ยวเชิงสุขภาพและความงาม 8) ท่องเที่ยวเชิงพักผ่อนหย่อนใจ 9) ท่องเที่ยวเชิงอาสาสมัคร 10) พักผ่อนในที่พักหรือบ้านญาติ/ไม่ทำกิจกรรม 11) อื่นๆ ระบุ.....

2.10 ในการเดินทางข้ามจังหวัด/ท่องเที่ยวต่างจังหวัด **ครั้งล่าสุด** จังหวัดใดบ้างที่แวะไปท่องเที่ยว **ขาไป**
(ตอบได้ไม่เกิน 5 จังหวัด)

A19 151

1. จังหวัดที่แวะไปท่องเที่ยว (ขาไป)	2. วัตถุประสงค์หลัก (ตอบได้ 1 ข้อ)	3. กิจกรรมที่ทำในจังหวัดนี้ (ตอบได้ไม่เกิน 4 ข้อ)
1. จังหวัด..... <input type="text"/> A20 152-153 1.1 การพักค้างคืน <input type="text"/> A21 154 1) ไม่พักค้างคืน 2) พักค้างคืน จำนวนวันที่พักค้างคืน.....คืน <input type="text"/> A22 155-156	1) เยี่ยมครอบครัว/ญาติ/เพื่อน <input type="text"/> A23 157-158 2) ติดต่อธุรกิจ/ปฏิบัติราชการ 3) ท่องเที่ยว/ต้องการพักผ่อน 4) เข้าร่วมประชุม/สัมมนา/ดูงาน 5) ตั้งใจไปรับประทานอาหาร 6) แวะรับประทานอาหาร 7) ซื้อของ/ช้อปปิ้ง 8) รักษาตัว 9) เข้าร่วมงานเทศกาล/งานประเพณี 10) เล่น/ดูกีฬา 11) ไหว้พระ/ปฏิบัติธรรม 12) อื่นๆ ระบุ.....	1) ท่องเที่ยวเชิงศิลปวัฒนธรรม <input type="text"/> A24 159-160 2) ท่องเที่ยวเชิงศาสนา <input type="text"/> A25 161-162 3) ท่องเที่ยวเชิงอนุรักษ์/นิเวศ <input type="text"/> A26 163-164 4) ท่องเที่ยวเชิงเกษตร <input type="text"/> A27 165-166 5) ท่องเที่ยวเชิงผจญภัย 6) ท่องเที่ยวเชิงกีฬา 7) ท่องเที่ยวเชิงสุขภาพและความงาม 8) ท่องเที่ยวเชิงพักผ่อนหย่อนใจ 9) ท่องเที่ยวเชิงอาสาสมัคร 10) พักผ่อนในที่พักหรือบ้านญาติ/ไม่ทำกิจกรรม 11) อื่นๆ ระบุ.....

1. จังหวัดที่แวะไปท่องเที่ยว (ขาไป)	2. วัตถุประสงค์หลัก (ตอบได้ 1 ข้อ)	3. กิจกรรมที่ทำในจังหวัดนี้ (ตอบได้ไม่เกิน 4 ข้อ)
<p>2. จังหวัด.....</p> <p>A28 167-168</p> <p>2.1 การพักค้างคืน</p> <p>A29 169</p> <p>1) ไม่พักค้างคืน</p> <p>2) พักค้างคืน</p> <p>จำนวนวันที่พักค้างคืน.....คืน</p> <p>A30 170-171</p>	<p>A31 172-173</p> <p>1) เยี่ยมครอบครัว/ญาติ/เพื่อน</p> <p>2) ติดต่อธุรกิจ/ปฏิบัติราชการ</p> <p>3) ท่องเที่ยว/ต้องการพักผ่อน</p> <p>4) เข้าร่วมประชุม/สัมมนา/ดูงาน</p> <p>5) ตั้งใจไปรับประทานอาหาร</p> <p>6) แวะรับประทานอาหาร</p> <p>7) ซื้อของ/ช้อปปิ้ง</p> <p>8) รักษาตัว</p> <p>9) เข้าร่วมงานเทศกาล/งานประเพณี</p> <p>10) เล่น/ดูกีฬา</p> <p>11) ไหว้พระ/ปฏิบัติธรรม</p> <p>12) อื่นๆ ระบุ.....</p>	<p>1) ท่องเที่ยวเชิงศิลปวัฒนธรรม</p> <p>A32 174-175</p> <p>2) ท่องเที่ยวเชิงศาสนา</p> <p>A33 176-177</p> <p>3) ท่องเที่ยวเชิงอนุรักษ์/นิเวศ</p> <p>A34 178-179</p> <p>4) ท่องเที่ยวเชิงเกษตร</p> <p>A35 180-181</p> <p>5) ท่องเที่ยวเชิงผจญภัย</p> <p>6) ท่องเที่ยวเชิงกีฬา</p> <p>7) ท่องเที่ยวเชิงสุขภาพและความงาม</p> <p>8) ท่องเที่ยวเชิงพักผ่อนหย่อนใจ</p> <p>9) ท่องเที่ยวเชิงอาสาสมัคร</p> <p>10) พักผ่อนในที่พักหรือบ้านญาติ/ไม่ทำกิจกรรม</p> <p>11) อื่นๆ ระบุ.....</p>
<p>3. จังหวัด.....</p> <p>A36 182-183</p> <p>3.1 การพักค้างคืน</p> <p>A37 184</p> <p>1) ไม่พักค้างคืน</p> <p>2) พักค้างคืน</p> <p>จำนวนวันที่พักค้างคืน.....คืน</p> <p>A38 185-186</p>	<p>A39 187-188</p> <p>1) เยี่ยมครอบครัว/ญาติ/เพื่อน</p> <p>2) ติดต่อธุรกิจ/ปฏิบัติราชการ</p> <p>3) ท่องเที่ยว/ต้องการพักผ่อน</p> <p>4) เข้าร่วมประชุม/สัมมนา/ดูงาน</p> <p>5) ตั้งใจไปรับประทานอาหาร</p> <p>6) แวะรับประทานอาหาร</p> <p>7) ซื้อของ/ช้อปปิ้ง</p> <p>8) รักษาตัว</p> <p>9) เข้าร่วมงานเทศกาล/งานประเพณี</p> <p>10) เล่น/ดูกีฬา</p> <p>11) ไหว้พระ/ปฏิบัติธรรม</p> <p>12) อื่นๆ ระบุ.....</p>	<p>1) ท่องเที่ยวเชิงศิลปวัฒนธรรม</p> <p>A40 189-190</p> <p>2) ท่องเที่ยวเชิงศาสนา</p> <p>A41 191-192</p> <p>3) ท่องเที่ยวเชิงอนุรักษ์/นิเวศ</p> <p>A42 193-194</p> <p>4) ท่องเที่ยวเชิงเกษตร</p> <p>A43 195-196</p> <p>5) ท่องเที่ยวเชิงผจญภัย</p> <p>6) ท่องเที่ยวเชิงกีฬา</p> <p>7) ท่องเที่ยวเชิงสุขภาพและความงาม</p> <p>8) ท่องเที่ยวเชิงพักผ่อนหย่อนใจ</p> <p>9) ท่องเที่ยวเชิงอาสาสมัคร</p> <p>10) พักผ่อนในที่พักหรือบ้านญาติ/ไม่ทำกิจกรรม</p> <p>11) อื่นๆ ระบุ.....</p>
<p>4. จังหวัด.....</p> <p>4.1 การพักค้างคืน</p> <p>1) ไม่พักค้างคืน</p> <p>2) พักค้างคืน</p> <p>จำนวนวันที่พักค้างคืน.....คืน</p>	<p>1) เยี่ยมครอบครัว/ญาติ/เพื่อน</p> <p>2) ติดต่อธุรกิจ/ปฏิบัติราชการ</p> <p>3) ท่องเที่ยว/ต้องการพักผ่อน</p> <p>4) เข้าร่วมประชุม/สัมมนา/ดูงาน</p> <p>5) ตั้งใจไปรับประทานอาหาร</p> <p>6) แวะรับประทานอาหาร</p> <p>7) ซื้อของ/ช้อปปิ้ง</p> <p>8) รักษาตัว</p> <p>9) เข้าร่วมงานเทศกาล/งานประเพณี</p> <p>10) เล่น/ดูกีฬา</p> <p>11) ไหว้พระ/ปฏิบัติธรรม</p> <p>12) อื่นๆ ระบุ.....</p>	<p>1) ท่องเที่ยวเชิงศิลปวัฒนธรรม</p> <p>2) ท่องเที่ยวเชิงศาสนา</p> <p>3) ท่องเที่ยวเชิงอนุรักษ์/นิเวศ</p> <p>4) ท่องเที่ยวเชิงเกษตร</p> <p>5) ท่องเที่ยวเชิงผจญภัย</p> <p>6) ท่องเที่ยวเชิงกีฬา</p> <p>7) ท่องเที่ยวเชิงสุขภาพและความงาม</p> <p>8) ท่องเที่ยวเชิงพักผ่อนหย่อนใจ</p> <p>9) ท่องเที่ยวเชิงอาสาสมัคร</p> <p>10) พักผ่อนในที่พักหรือบ้านญาติ/ไม่ทำกิจกรรม</p> <p>11) อื่นๆ ระบุ.....</p>

1. จังหวัดที่แวะไปท่องเที่ยว (ขาไป)	2. วัตถุประสงค์หลัก (ตอบได้ 1 ข้อ)	3. กิจกรรมที่ทำในจังหวัดนี้ (ตอบได้ไม่เกิน 4 ข้อ)
5. จังหวัด..... <input type="text"/> A52 212-213 5.1 การพักค้างคืน <input type="text"/> 214 A53 1) ไม่พักค้างคืน 2) พักค้างคืน จำนวนวันที่พักค้างคืน.....คืน <input type="text"/> A54 215-216	1) เยี่ยมครอบครัว/ญาติ/เพื่อน <input type="text"/> A55 217-218 2) ติดต่อธุรกิจ/ปฏิบัติราชการ 3) ท่องเที่ยว/ต้องการพักผ่อน 4) เข้าร่วมประชุม/สัมมนา/ดูงาน 5) ตั้งใจไปรับประทานอาหาร 6) แวะรับประทานอาหาร 7) ซื้อของ/ซื้อปัจจัย 8) รักษาตัว 9) เข้าร่วมงานเทศกาล/งานประเพณี 10) เล่น/ดูกีฬา 11) ไหว้พระ/ปฏิบัติธรรม 12) อื่นๆ ระบุ.....	1) ท่องเที่ยวเชิงศิลปวัฒนธรรม <input type="text"/> A56 219-220 2) ท่องเที่ยวเชิงศาสนา <input type="text"/> A57 221-222 3) ท่องเที่ยวเชิงอนุรักษ์/นิเวศ <input type="text"/> A58 223-224 4) ท่องเที่ยวเชิงเกษตร <input type="text"/> A59 225-226 5) ท่องเที่ยวเชิงผจญภัย 6) ท่องเที่ยวเชิงกีฬา 7) ท่องเที่ยวเชิงสุขภาพและความงาม 8) ท่องเที่ยวเชิงพักผ่อนหย่อนใจ 9) ท่องเที่ยวเชิงอาสาสมัคร 10) พักผ่อนในที่พักรถหรือบ้านญาติ/ไม่ทำกิจกรรม 11) อื่นๆ ระบุ.....

2.11 ในการเดินทางข้ามจังหวัด/ท่องเที่ยวต่างจังหวัด **ครั้งล่าสุด** จังหวัดใดบ้างที่แวะไปท่องเที่ยว **ขากลับ**
 (ตอบได้ไม่เกิน 5 จังหวัด)

A60 227

1. จังหวัดที่แวะไปท่องเที่ยว (ขากลับ)	2. วัตถุประสงค์หลัก (ตอบได้ 1 ข้อ)	3. กิจกรรมที่ทำในจังหวัดนี้ (ตอบได้ไม่เกิน 4 ข้อ)
1. จังหวัด..... <input type="text"/> A61 228-229 1.1 การพักค้างคืน <input type="text"/> 230 A62 1) ไม่พักค้างคืน 2) พักค้างคืน จำนวนวันที่พักค้างคืน.....คืน <input type="text"/> A63 231-232	1) เยี่ยมครอบครัว/ญาติ/เพื่อน <input type="text"/> A64 233-234 2) ติดต่อธุรกิจ/ปฏิบัติราชการ 3) ท่องเที่ยว/ต้องการพักผ่อน 4) เข้าร่วมประชุม/สัมมนา/ดูงาน 5) ตั้งใจไปรับประทานอาหาร 6) แวะรับประทานอาหาร 7) ซื้อของ/ซื้อปัจจัย 8) รักษาตัว 9) เข้าร่วมงานเทศกาล/งานประเพณี 10) เล่น/ดูกีฬา 11) ไหว้พระ/ปฏิบัติธรรม 12) อื่นๆ ระบุ.....	1) ท่องเที่ยวเชิงศิลปวัฒนธรรม <input type="text"/> A65 235-236 2) ท่องเที่ยวเชิงศาสนา <input type="text"/> A66 237-238 3) ท่องเที่ยวเชิงอนุรักษ์/นิเวศ <input type="text"/> A67 239-240 4) ท่องเที่ยวเชิงเกษตร <input type="text"/> A68 241-242 5) ท่องเที่ยวเชิงผจญภัย 6) ท่องเที่ยวเชิงกีฬา 7) ท่องเที่ยวเชิงสุขภาพและความงาม 8) ท่องเที่ยวเชิงพักผ่อนหย่อนใจ 9) ท่องเที่ยวเชิงอาสาสมัคร 10) พักผ่อนในที่พักรถหรือบ้านญาติ/ไม่ทำกิจกรรม 11) อื่นๆ ระบุ.....

1. จังหวัดที่แวะไปท่องเที่ยว (ชากลับ)	2. วัตถุประสงค์หลัก (ตอบได้ 1 ข้อ)	3. กิจกรรมที่ทำในจังหวัดนี้ (ตอบได้ไม่เกิน 4 ข้อ)
<p>2. จังหวัด.....</p> <p>2.1 การพักค้างคืน</p> <p>1) ไม่พักค้างคืน</p> <p>2) พักค้างคืน</p> <p>จำนวนวันที่พักค้างคืน.....คืน</p>	<p>1) เยี่ยมครอบครัว/ญาติ/เพื่อน</p> <p>2) ติดต่อธุรกิจ/ปฏิบัติราชการ</p> <p>3) ท่องเที่ยว/ต้องการพักผ่อน</p> <p>4) เข้าร่วมประชุม/สัมมนา/ดูงาน</p> <p>5) ตั้งใจไปรับประทานอาหาร</p> <p>6) แวะรับประทานอาหาร</p> <p>7) ซื้อของ/ช้อปปิ้ง</p> <p>8) รักษาตัว</p> <p>9) เข้าร่วมงานเทศกาล/งานประเพณี</p> <p>10) เล่น/ดูกีฬา</p> <p>11) ไหว้พระ/ปฏิบัติธรรม</p> <p>12) อื่นๆ ระบุ.....</p>	<p>1) ท่องเที่ยวเชิงศิลปวัฒนธรรม</p> <p>2) ท่องเที่ยวเชิงศาสนา</p> <p>3) ท่องเที่ยวเชิงอนุรักษ์/นิเวศ</p> <p>4) ท่องเที่ยวเชิงเกษตร</p> <p>5) ท่องเที่ยวเชิงผจญภัย</p> <p>6) ท่องเที่ยวเชิงกีฬา</p> <p>7) ท่องเที่ยวเชิงสุขภาพและความงาม</p> <p>8) ท่องเที่ยวเชิงพักผ่อนหย่อนใจ</p> <p>9) ท่องเที่ยวเชิงอาสาสมัคร</p> <p>10) พักผ่อนในที่พักหรือบ้านญาติ/ไม่ทำกิจกรรม</p> <p>11) อื่นๆ ระบุ.....</p>
<p>3. จังหวัด.....</p> <p>3.1 การพักค้างคืน</p> <p>1) ไม่พักค้างคืน</p> <p>2) พักค้างคืน</p> <p>จำนวนวันที่พักค้างคืน.....คืน</p>	<p>1) เยี่ยมครอบครัว/ญาติ/เพื่อน</p> <p>2) ติดต่อธุรกิจ/ปฏิบัติราชการ</p> <p>3) ท่องเที่ยว/ต้องการพักผ่อน</p> <p>4) เข้าร่วมประชุม/สัมมนา/ดูงาน</p> <p>5) ตั้งใจไปรับประทานอาหาร</p> <p>6) แวะรับประทานอาหาร</p> <p>7) ซื้อของ/ช้อปปิ้ง</p> <p>8) รักษาตัว</p> <p>9) เข้าร่วมงานเทศกาล/งานประเพณี</p> <p>10) เล่น/ดูกีฬา</p> <p>11) ไหว้พระ/ปฏิบัติธรรม</p> <p>12) อื่นๆ ระบุ.....</p>	<p>1) ท่องเที่ยวเชิงศิลปวัฒนธรรม</p> <p>2) ท่องเที่ยวเชิงศาสนา</p> <p>3) ท่องเที่ยวเชิงอนุรักษ์/นิเวศ</p> <p>4) ท่องเที่ยวเชิงเกษตร</p> <p>5) ท่องเที่ยวเชิงผจญภัย</p> <p>6) ท่องเที่ยวเชิงกีฬา</p> <p>7) ท่องเที่ยวเชิงสุขภาพและความงาม</p> <p>8) ท่องเที่ยวเชิงพักผ่อนหย่อนใจ</p> <p>9) ท่องเที่ยวเชิงอาสาสมัคร</p> <p>10) พักผ่อนในที่พักหรือบ้านญาติ/ไม่ทำกิจกรรม</p> <p>11) อื่นๆ ระบุ.....</p>
<p>4. จังหวัด.....</p> <p>4.1 การพักค้างคืน</p> <p>1) ไม่พักค้างคืน</p> <p>2) พักค้างคืน</p> <p>จำนวนวันที่พักค้างคืน.....คืน</p>	<p>1) เยี่ยมครอบครัว/ญาติ/เพื่อน</p> <p>2) ติดต่อธุรกิจ/ปฏิบัติราชการ</p> <p>3) ท่องเที่ยว/ต้องการพักผ่อน</p> <p>4) เข้าร่วมประชุม/สัมมนา/ดูงาน</p> <p>5) ตั้งใจไปรับประทานอาหาร</p> <p>6) แวะรับประทานอาหาร</p> <p>7) ซื้อของ/ช้อปปิ้ง</p> <p>8) รักษาตัว</p> <p>9) เข้าร่วมงานเทศกาล/งานประเพณี</p> <p>10) เล่น/ดูกีฬา</p> <p>11) ไหว้พระ/ปฏิบัติธรรม</p> <p>12) อื่นๆ ระบุ.....</p>	<p>1) ท่องเที่ยวเชิงศิลปวัฒนธรรม</p> <p>2) ท่องเที่ยวเชิงศาสนา</p> <p>3) ท่องเที่ยวเชิงอนุรักษ์/นิเวศ</p> <p>4) ท่องเที่ยวเชิงเกษตร</p> <p>5) ท่องเที่ยวเชิงผจญภัย</p> <p>6) ท่องเที่ยวเชิงกีฬา</p> <p>7) ท่องเที่ยวเชิงสุขภาพและความงาม</p> <p>8) ท่องเที่ยวเชิงพักผ่อนหย่อนใจ</p> <p>9) ท่องเที่ยวเชิงอาสาสมัคร</p> <p>10) พักผ่อนในที่พักหรือบ้านญาติ/ไม่ทำกิจกรรม</p> <p>11) อื่นๆ ระบุ.....</p>

1. จังหวัดที่แวะไปท่องเที่ยว (ขากลับ)	2. วัตถุประสงค์หลัก (ตอบได้ 1 ข้อ)	3. กิจกรรมที่ทำในจังหวัดนี้ (ตอบได้ไม่เกิน 4 ข้อ)
5. จังหวัด..... 5.1 การพักค้างคืน 1) ไม่พักค้างคืน 2) พักค้างคืน จำนวนวันที่พักค้างคืน.....คืน	1) เยี่ยมครอบครัว/ญาติ/เพื่อน 2) ติดต่อธุรกิจ/ปฏิบัติราชการ 3) ท่องเที่ยว/ต้องการพักผ่อน 4) เข้าร่วมประชุม/สัมมนา/ดูงาน 5) ตั้งใจไปรับประทานอาหาร 6) แวะรับประทานอาหาร 7) ซื้อของ/ซื้อปิ้ง 8) รักษาตัว 9) เข้าร่วมงานเทศกาล/งานประเพณี 10) เล่น/ดูกีฬา 11) ไหว้พระ/ปฏิบัติธรรม 12) อื่นๆ ระบุ.....	1) ท่องเที่ยวเชิงศิลปวัฒนธรรม 2) ท่องเที่ยวเชิงศาสนา 3) ท่องเที่ยวเชิงอนุรักษ์/นิเวศ 4) ท่องเที่ยวเชิงเกษตร 5) ท่องเที่ยวเชิงผจญภัย 6) ท่องเที่ยวเชิงกีฬา 7) ท่องเที่ยวเชิงสุขภาพและความงาม 8) ท่องเที่ยวเชิงพักผ่อนหย่อนใจ 9) ท่องเที่ยวเชิงอาสาสมัคร 10) พักผ่อนในที่พักหรือบ้านญาติ/ไม่ทำกิจกรรม 11) อื่นๆ ระบุ.....

2.12 ในการเดินทางข้ามจังหวัด/ท่องเที่ยวต่างจังหวัด **ครั้งล่าสุด** จังหวัดใดบ้างที่แวะไปท่องเที่ยว **รอบ ๆ จังหวัดจุดหมายปลายทางหลัก**
 (ตอบได้ไม่เกิน 5 จังหวัด)

A101 303

1. จังหวัดที่แวะไปท่องเที่ยว (รอบ ๆ จังหวัดหลัก)	2. วัตถุประสงค์หลัก (ตอบได้ 1 ข้อ)	3. กิจกรรมที่ทำในจังหวัดนี้ (ตอบได้ไม่เกิน 4 ข้อ)
1. จังหวัด..... 1.1 การพักค้างคืน 1) ไม่พักค้างคืน 2) พักค้างคืน จำนวนวันที่พักค้างคืน.....คืน	1) เยี่ยมครอบครัว/ญาติ/เพื่อน 2) ติดต่อธุรกิจ/ปฏิบัติราชการ 3) ท่องเที่ยว/ต้องการพักผ่อน 4) เข้าร่วมประชุม/สัมมนา/ดูงาน 5) ตั้งใจไปรับประทานอาหาร 6) แวะรับประทานอาหาร 7) ซื้อของ/ซื้อปิ้ง 8) รักษาตัว 9) เข้าร่วมงานเทศกาล/งานประเพณี 10) เล่น/ดูกีฬา 11) ไหว้พระ/ปฏิบัติธรรม 12) อื่นๆ ระบุ.....	1) ท่องเที่ยวเชิงศิลปวัฒนธรรม 2) ท่องเที่ยวเชิงศาสนา 3) ท่องเที่ยวเชิงอนุรักษ์/นิเวศ 4) ท่องเที่ยวเชิงเกษตร 5) ท่องเที่ยวเชิงผจญภัย 6) ท่องเที่ยวเชิงกีฬา 7) ท่องเที่ยวเชิงสุขภาพและความงาม 8) ท่องเที่ยวเชิงพักผ่อนหย่อนใจ 9) ท่องเที่ยวเชิงอาสาสมัคร 10) พักผ่อนในที่พักหรือบ้านญาติ/ไม่ทำกิจกรรม 11) อื่นๆ ระบุ.....

1. จังหวัดที่แวะไปท่องเที่ยว (รอบ ๆ จังหวัดหลัก)	2. วัตถุประสงค์หลัก (ตอบได้ 1 ข้อ)	3. กิจกรรมที่ทำในจังหวัดนี้ (ตอบได้ไม่เกิน 4 ข้อ)
<p>2. จังหวัด.....</p> <p>2.1 การพักค้างคืน</p> <p>1) ไม่พักค้างคืน</p> <p>2) พักค้างคืน</p> <p>จำนวนวันที่พักค้างคืน.....คืน</p>	<p>1) เยี่ยมครอบครัว/ญาติ/เพื่อน</p> <p>2) ติดต่อธุรกิจ/ปฏิบัติราชการ</p> <p>3) ท่องเที่ยว/ต้องการพักผ่อน</p> <p>4) เข้าร่วมประชุม/สัมมนา/ดูงาน</p> <p>5) ตั้งใจไปรับประทานอาหาร</p> <p>6) แวะรับประทานอาหาร</p> <p>7) ซื้อของ/ช้อปปิ้ง</p> <p>8) รักษาตัว</p> <p>9) เข้าร่วมงานเทศกาล/งานประเพณี</p> <p>10) เล่น/ดูกีฬา</p> <p>11) ไหว้พระ/ปฏิบัติธรรม</p> <p>12) อื่นๆ ระบุ.....</p>	<p>1) ท่องเที่ยวเชิงศิลปวัฒนธรรม</p> <p>2) ท่องเที่ยวเชิงศาสนา</p> <p>3) ท่องเที่ยวเชิงอนุรักษ์/นิเวศ</p> <p>4) ท่องเที่ยวเชิงเกษตร</p> <p>5) ท่องเที่ยวเชิงผจญภัย</p> <p>6) ท่องเที่ยวเชิงกีฬา</p> <p>7) ท่องเที่ยวเชิงสุขภาพและความงาม</p> <p>8) ท่องเที่ยวเชิงพักผ่อนหย่อนใจ</p> <p>9) ท่องเที่ยวเชิงอาสาสมัคร</p> <p>10) พักผ่อนในที่พักหรือบ้านญาติ/ไม่ทำกิจกรรม</p> <p>11) อื่นๆ ระบุ.....</p>
<p>3. จังหวัด.....</p> <p>3.1 การพักค้างคืน</p> <p>1) ไม่พักค้างคืน</p> <p>2) พักค้างคืน</p> <p>จำนวนวันที่พักค้างคืน.....คืน</p>	<p>1) เยี่ยมครอบครัว/ญาติ/เพื่อน</p> <p>2) ติดต่อธุรกิจ/ปฏิบัติราชการ</p> <p>3) ท่องเที่ยว/ต้องการพักผ่อน</p> <p>4) เข้าร่วมประชุม/สัมมนา/ดูงาน</p> <p>5) ตั้งใจไปรับประทานอาหาร</p> <p>6) แวะรับประทานอาหาร</p> <p>7) ซื้อของ/ช้อปปิ้ง</p> <p>8) รักษาตัว</p> <p>9) เข้าร่วมงานเทศกาล/งานประเพณี</p> <p>10) เล่น/ดูกีฬา</p> <p>11) ไหว้พระ/ปฏิบัติธรรม</p> <p>12) อื่นๆ ระบุ.....</p>	<p>1) ท่องเที่ยวเชิงศิลปวัฒนธรรม</p> <p>2) ท่องเที่ยวเชิงศาสนา</p> <p>3) ท่องเที่ยวเชิงอนุรักษ์/นิเวศ</p> <p>4) ท่องเที่ยวเชิงเกษตร</p> <p>5) ท่องเที่ยวเชิงผจญภัย</p> <p>6) ท่องเที่ยวเชิงกีฬา</p> <p>7) ท่องเที่ยวเชิงสุขภาพและความงาม</p> <p>8) ท่องเที่ยวเชิงพักผ่อนหย่อนใจ</p> <p>9) ท่องเที่ยวเชิงอาสาสมัคร</p> <p>10) พักผ่อนในที่พักหรือบ้านญาติ/ไม่ทำกิจกรรม</p> <p>11) อื่นๆ ระบุ.....</p>
<p>4. จังหวัด.....</p> <p>4.1 การพักค้างคืน</p> <p>1) ไม่พักค้างคืน</p> <p>2) พักค้างคืน</p> <p>จำนวนวันที่พักค้างคืน.....คืน</p>	<p>1) เยี่ยมครอบครัว/ญาติ/เพื่อน</p> <p>2) ติดต่อธุรกิจ/ปฏิบัติราชการ</p> <p>3) ท่องเที่ยว/ต้องการพักผ่อน</p> <p>4) เข้าร่วมประชุม/สัมมนา/ดูงาน</p> <p>5) ตั้งใจไปรับประทานอาหาร</p> <p>6) แวะรับประทานอาหาร</p> <p>7) ซื้อของ/ช้อปปิ้ง</p> <p>8) รักษาตัว</p> <p>9) เข้าร่วมงานเทศกาล/งานประเพณี</p> <p>10) เล่น/ดูกีฬา</p> <p>11) ไหว้พระ/ปฏิบัติธรรม</p> <p>12) อื่นๆ ระบุ.....</p>	<p>1) ท่องเที่ยวเชิงศิลปวัฒนธรรม</p> <p>2) ท่องเที่ยวเชิงศาสนา</p> <p>3) ท่องเที่ยวเชิงอนุรักษ์/นิเวศ</p> <p>4) ท่องเที่ยวเชิงเกษตร</p> <p>5) ท่องเที่ยวเชิงผจญภัย</p> <p>6) ท่องเที่ยวเชิงกีฬา</p> <p>7) ท่องเที่ยวเชิงสุขภาพและความงาม</p> <p>8) ท่องเที่ยวเชิงพักผ่อนหย่อนใจ</p> <p>9) ท่องเที่ยวเชิงอาสาสมัคร</p> <p>10) พักผ่อนในที่พักหรือบ้านญาติ/ไม่ทำกิจกรรม</p> <p>11) อื่นๆ ระบุ.....</p>

1. จังหวัดที่แวะไปท่องเที่ยว (รอบ ๆ จังหวัดหลัก)	2. วัตถุประสงค์หลัก (ตอบได้ 1 ข้อ)	3. กิจกรรมที่ทำในจังหวัดนี้ (ตอบได้ไม่เกิน 4 ข้อ)
<p>5. จังหวัด.....</p> <p style="text-align: center;">A134 364-365</p> <p>5.1 การพักค้างคืน</p> <p>1) ไม่พักค้างคืน</p> <p>2) พักค้างคืน</p> <p>จำนวนวันที่พักค้างคืน.....คืน</p> <p style="text-align: center;">A135 366</p> <p style="text-align: center;">A136 367-368</p>	<p>1) เยี่ยมครอบครัว/ญาติ/เพื่อน</p> <p style="text-align: center;">A137 369-370</p> <p>2) ติดตามธุรกิจ/ปฏิบัติราชการ</p> <p>3) ท่องเที่ยว/ต้องการพักผ่อน</p> <p>4) เข้าร่วมประชุม/สัมมนา/ดูงาน</p> <p>5) ตั้งใจไปรับประทานอาหาร</p> <p>6) แวะรับประทานอาหาร</p> <p>7) ซื้อของ/ซื้อปัจจัย</p> <p>8) รักษาตัว</p> <p>9) เข้าร่วมงานเทศกาล/งานประเพณี</p> <p>10) เล่น/ดูกีฬา</p> <p>11) ไหว้พระ/ปฏิบัติธรรม</p> <p>12) อื่นๆ ระบุ.....</p>	<p>1) ท่องเที่ยวเชิงศิลปวัฒนธรรม</p> <p style="text-align: center;">A138 371-372</p> <p>2) ท่องเที่ยวเชิงศาสนา</p> <p style="text-align: center;">A139 373-374</p> <p>3) ท่องเที่ยวเชิงอนุรักษ์/นิเวศ</p> <p style="text-align: center;">A140 375-376</p> <p>4) ท่องเที่ยวเชิงเกษตร</p> <p style="text-align: center;">A141 377-378</p> <p>5) ท่องเที่ยวเชิงผจญภัย</p> <p>6) ท่องเที่ยวเชิงกีฬา</p> <p>7) ท่องเที่ยวเชิงสุขภาพและความงาม</p> <p>8) ท่องเที่ยวเชิงพักผ่อนหย่อนใจ</p> <p>9) ท่องเที่ยวเชิงอาสาสมัคร</p> <p>10) พักผ่อนในที่พักหรือบ้านญาติ/ไม่ทำกิจกรรม</p> <p>11) อื่นๆ ระบุ.....</p>

รายการข้อถาม	บันทึกในสำนักงาน
<p>2.13 ค่าใช้จ่ายในการเดินทางข้ามจังหวัด/ท่องเที่ยวต่างจังหวัด ครั้งล่าสุด บาทต่อคน</p> <p>2.14 ค่าใช้จ่ายในการเดินทางฯ ครั้งล่าสุด หมวดใดมีค่าใช้จ่ายมากที่สุด (โดยไม่รวมค่าใช้จ่ายที่มีผู้จัดการเดินทางให้ เช่น บริษัทขนส่งกวด, อบต., การซื้อทัวร์ให้ตัวเอง)</p> <p>1) ค่าที่พัก เช่น ค่าใช้จ่ายที่เป็นค่าเช่า/ค่าบริการโรงแรม เกสต์เฮาส์ รีสอร์ท/บังกะโล ที่พักอุทยาน ค่ายบารุงวัด (กรณีพักวัด) อื่น ๆ</p> <p>2) ค่าอาหาร/เครื่องดื่ม รวมค่าอาหาร/เครื่องดื่มทุกรายการที่จ่ายตลอดการเดินทาง เช่น ค่าอาหารในภัตตาคาร ร้านอาหาร ร้านหอบเร่ แผงลอย เป็นต้น</p> <p>3) ค่าบริการท่องเที่ยว เช่น ค่าบัตรประตูเพื่อเข้าชมพิพิธภัณฑ์ ค่าธรรมเนียมการเข้าอุทยาน สวนสัตว์ โบราณสถาน เป็นต้น</p> <p>4) ค่าพาหนะเดินทาง (ตลอดการเดินทาง) เป็นค่าน้ำมันรถ หรือค่าพาหนะเดินทางภายในจังหวัดและข้ามจังหวัด (ตั้งแต่ต้นทางถึงปลายทาง)</p> <p>5) ค่าซื้อสินค้าและของที่ระลึก เช่น ค่าใช้จ่ายที่จ่ายเพื่อซื้อสินค้าทั้งสินค้าอุปโภค/บริโภค เพื่อกลับไปยังถิ่นที่อยู่ ถาวรของตน แต่ต้องไม่ใช่เพื่อนำกลับไปขายต่อ</p> <p>6) ค่าใช้จ่ายทางด้านความบันเทิง เช่น ค่าใช้จ่ายเพื่อเข้าร่วมกิจกรรมเอง เพื่อความสำราญ/บันเทิง เช่น ค่าบริการ เชิงสุขภาพ กอล์ฟ ดำน้ำ ล่องแก่ง กีฬาต่าง ๆ การชมการแสดงทางศิลปวัฒนธรรม/ การแสดงสินค้า ค่าเช่าอุปกรณ์กีฬาบางชนิด เช่น เจ็ตสกี บ้านนาไม้ตโปตี เป็นต้น</p> <p>7) ค่าใช้จ่ายอื่น ๆ เช่น ค่าทำบุญ ค่ารักษาพยาบาล ค่าฟิล์ม เป็นต้น</p>	<p style="text-align: center;">A142 บ.ม</p> <p style="text-align: center;">379-384</p> <p style="text-align: center;">A143 385</p>

รายการข้อถาม	บันทึกในสำนักงาน
<p>2.15 ลักษณะการจัดการเดินทางข้ามจังหวัด/ท่องเที่ยวต่างจังหวัด ครั้งล่าสุด คือ</p> <ol style="list-style-type: none">1) จัดการเดินทางเองทั้งหมด2) จัดการเดินทางเอง และให้บริษัทนำเที่ยวจัดการในบางส่วน3) มีหน่วยงาน/คณะจัดการให้ เช่น อสม. , อบต. เป็นต้น4) จัดการเดินทางผ่านบริษัทนำเที่ยวทั้งหมด5) อื่นๆ ระบุ.....	<p>A144 <input type="checkbox"/> 386</p>
<p>2.16 วัน/ช่วงเวลาที่ท่านเดินทางข้ามจังหวัด/ท่องเที่ยวต่างจังหวัด ครั้งล่าสุด คือ</p> <ol style="list-style-type: none">1) วันธรรมดา2) วันเสาร์-อาทิตย์3) วันหยุดเทศกาล (มีวันหยุดยาวติดต่อกัน)4) วันลาพักผ่อน/ลาพักร้อน5) อื่นๆ ระบุ.....	<p>A145 <input type="checkbox"/> 387</p>
<p>2.17 ผู้ตัดสินใจเลือกการเดินทางข้ามจังหวัด/ท่องเที่ยวต่างจังหวัด ครั้งล่าสุด คือ</p> <ol style="list-style-type: none">1) ตนเอง2) ครอบครัว/ญาติ3) คู่รัก/แฟน4) เพื่อน/เพื่อนร่วมงาน5) บริษัท/ที่ทำงาน6) อื่นๆ ระบุ.....	<p>A146 <input type="checkbox"/> 388</p>
<p>2.18 ความสัมพันธ์ระหว่างท่านกับผู้ร่วมเดินทางข้ามจังหวัด/ท่องเที่ยวต่างจังหวัด ครั้งล่าสุด คือ</p> <ol style="list-style-type: none">1) เดินทางคนเดียว2) ครอบครัว/ญาติ3) คู่รัก/แฟน4) เพื่อน/เพื่อนร่วมงาน5) อื่นๆ ระบุ.....	<p>A147 <input type="checkbox"/> 389</p>

ตอนที่ 3 การเดินทางท่องเที่ยวต่างประเทศ

บันทึกในสำนักงาน

3.1 ในรอบปี 2558 ท่านได้เดินทางท่องเที่ยวต่างประเทศบ้างหรือไม่

- 1) ไม่ไป (ข้ามไปถาม ตอนที่ 4)
- 2) ไป จำนวนครั้งที่เดินทาง ครั้ง

3.2 ปัจจัยที่ทำให้ท่านเดินทางท่องเที่ยวต่างประเทศ (ตอบได้ไม่เกิน 4 ข้อ)

- 1) ความน่าสนใจของแหล่งท่องเที่ยว/แหล่งท่องเที่ยวที่มีชื่อเสียง
- 2) มีคนแนะนำ/เพื่อนชวน
- 3) เพื่อทำงาน/ธุรกิจ/ธุระส่วนตัว
- 4) รายการส่งเสริมการขายต่างๆ เช่น การลดราคาตั๋วเครื่องบิน
- 5) ค่าใช้จ่ายท่องเที่ยวในประเทศราคาสูง/แพงกว่าเมื่อเทียบกับท่องเที่ยวต่างประเทศ
- 6) แหล่งท่องเที่ยวในเมืองไทยไม่น่าเที่ยว/ไม่น่าสนใจ
- 7) ได้รับรางวัลจากการชิงโชค
- 8) ใฝ่ฝันอยากไปเที่ยว
- 9) อื่นๆ ระบุ.....

C1 390

C2 391-

C3 393

C4 394

C5 395

C6 396

ตอนที่ 4 การวางแผนการท่องเที่ยว

บันทึกในสำนักงาน

4.1 โดยปกติท่านได้มีการวางแผนล่วงหน้าก่อนการเดินทางข้ามจังหวัด/ท่องเที่ยวต่างจังหวัด บ้างหรือไม่

- 1) ไม่มี
- 2) มี และการวางแผนนานเท่าไร
 - 1) น้อยกว่า 1 สัปดาห์
 - 2) 1 สัปดาห์ - 1 เดือน
 - 3) มากกว่า 1 เดือน

D1 397

D2 398

4.2 โดยปกติท่านได้มีการจัดสรรเงินสำหรับการเดินทางข้ามจังหวัด/ท่องเที่ยวต่างจังหวัด บ้างหรือไม่

- 1) ไม่มี
- 2) มี จำนวนเงินที่จัดสรรประมาณ.....บาทต่อปี

D3 399

D4 บาท
400-405

4.3 ท่านเคยรับรู้/ทราบสโลแกน "เที่ยววิถีไทย เก๋ไก๋ ไม่เหมือนใคร" หรือไม่

- 1) ไม่เคยรับรู้/ทราบ
- 2) เคยรับรู้/ทราบ จากสื่อใด (ตอบได้ไม่เกิน 3 ข้อ)
 - 1) วิทยู
 - 2) โทรทัศน์
 - 3) ป้ายโฆษณา
 - 4) แผ่นโปสเตอร์
 - 5) เว็บไซต์
 - 6) อื่นๆ ระบุ.....



D5 406

D6 407

D7 408

D8 409

4.4 ท่านรู้สึกอย่างไรกับสโลแกน "เที่ยววิถีไทย เก๋ไก๋ ไม่เหมือนใคร"

- 1) ทำให้รู้สึกอยากเดินทางท่องเที่ยว
- 2) เฉยๆ/ไม่มีผล
- 3) อื่นๆ ระบุ.....

D9 410

4.5 ปัจจัยที่มีผลต่อการตัดสินใจเลือกแหล่งท่องเที่ยวภายในประเทศ						บันทึกใน สำนักงาน
ปัจจัยที่มีผลต่อการตัดสินใจเลือก	มากที่สุด 5	มาก 4	ปานกลาง 3	น้อย 2	น้อยที่สุด 1	
1. ความสวยงามของแหล่งท่องเที่ยว						D10 <input type="checkbox"/> 411
2. ความปลอดภัยของแหล่งท่องเที่ยว						D11 <input type="checkbox"/> 412
3. ความสะดวกในการเดินทางเข้าสู่แหล่งท่องเที่ยว						D12 <input type="checkbox"/> 413
4. ความพร้อมของสิ่งอำนวยความสะดวก เช่น ที่พัก						D13 <input type="checkbox"/> 414
5. เป็นแหล่งท่องเที่ยวเดิมที่ไปแล้วประทับใจ						D14 <input type="checkbox"/> 415
6. เป็นแหล่งท่องเที่ยวใหม่ที่ยังไม่เคยไปมาก่อน						D15 <input type="checkbox"/> 416
7. มีกิจกรรมท่องเที่ยวให้ทำหลากหลาย						D16 <input type="checkbox"/> 417
8. จากการแนะนำ ชักชวนของเพื่อน/ญาติ						D17 <input type="checkbox"/> 418
9. การโฆษณาแหล่งท่องเที่ยวตามสื่อต่างๆ เช่น โทรทัศน์, วิทยุ						D18 <input type="checkbox"/> 419
10. การส่งเสริมการขาย เช่น แพคเกจทัวร์ราคาพิเศษ, มีส่วนลดของราคาห้องพัก/ตั๋วเครื่องบิน						D19 <input type="checkbox"/> 420

ตอนที่ 5 ประโยชน์ที่ได้รับจากการเดินทางท่องเที่ยว						
สัมภาษณ์เฉพาะผู้ที่เดินทางข้ามจังหวัด/ท่องเที่ยวต่างจังหวัด						บันทึกใน สำนักงาน
ประโยชน์ที่ได้รับจากการเดินทางท่องเที่ยว	มากที่สุด 5	มาก 4	ปานกลาง 3	น้อย 2	น้อยที่สุด 1	
1. การเดินทางท่องเที่ยว ทำให้เกิดความเข้าใจ สนิทสนมมากขึ้น (ตอบได้มากกว่า 1 ข้อ) 1.1 ความสนิทสนมภายในครอบครัว						B1 <input type="text"/> 421
1.2 ความสนิทสนมภายในหมู่ญาติ						B2 <input type="text"/> 422
1.3 ความสนิทสนมระหว่างแฟน/คู่รัก						B3 <input type="text"/> 423
1.4 ความสนิทสนมระหว่างเพื่อน/เพื่อนร่วมงาน						B4 <input type="text"/> 424
2. การเดินทางท่องเที่ยว ทำให้ได้รับประสบการณ์ และความรู้ความเข้าใจเกี่ยวกับประเทศไทย^{1/} มากขึ้น ^{1/} = ความรู้เกี่ยวกับประเทศไทย หมายถึง ทรัพยากรธรรมชาติ วัฒนธรรมไทย สังคมไทย คนไทย ประเพณีของแต่ละท้องถิ่น						B5 <input type="text"/> 425
3. การเดินทางท่องเที่ยว ทำให้มีส่วนร่วมในการ อนุรักษ์วัฒนธรรมประเพณี เช่น การเข้าร่วมงาน แห่เทียนพรรษา, การเข้าร่วมงานลอยกระทง เป็นต้น						B6 <input type="text"/> 426
4. การเดินทางท่องเที่ยว ทำให้มีส่วนร่วมในการ รักษา/ฟื้นฟูแหล่งท่องเที่ยว เช่น การไม่ทิ้งขยะ ในแหล่งท่องเที่ยว, ไม่ทำลายปะการัง เป็นต้น						B7 <input type="text"/> 427
5. การท่องเที่ยว "ทำให้ชีวิตท่านมีความสุขมากขึ้น"						B8 <input type="text"/> 428
6. ท่านคิดว่า "การท่องเที่ยวเป็นส่วนหนึ่งของชีวิต"						B9 <input type="text"/> 429
7. การท่องเที่ยว "ทำให้เกิดความรักและ ความภาคภูมิใจในความเป็นไทย"						B10 <input type="text"/> 430

คณะผู้จัดทำ CD - ROM

หน่วยงานเจ้าของเรื่อง

กลุ่มสถิติเทคโนโลยีสารสนเทศและการสื่อสาร
สำนักสถิติเศรษฐกิจและสังคม
โทร. 0 2142 1249

หน่วยงานผลิตและออกแบบ

กลุ่มบูรณาการข้อมูลสถิติ
สำนักสถิติพยากรณ์
โทร. 0 2141 7494

ตารางสถิติรายภาคในรูปแบบ Format Excel

ตารางสถิติรายภาคในรูปแบบ Format Excel

- ตารางที่ 1** ร้อยละของประชากรที่มีอายุ 15 ปีขึ้นไป (ในรอบปี 2558) จำแนกตามการเดินทางท่องเที่ยว ลักษณะการเดินทาง และภาคที่อยู่อาศัย
- ตารางที่ 2** ร้อยละของประชากรที่มีอายุ 15 ปีขึ้นไปที่ไม่เดินทางท่องเที่ยว (ในรอบปี 2558) จำแนกตามเหตุผลสำคัญที่ไม่เดินทางท่องเที่ยว และภาคที่อยู่อาศัย
- ตารางที่ 3** ร้อยละของประชากรที่มีอายุ 15 ปีขึ้นไป (ในรอบปี 2558) จำแนกตามการเดินทางท่องเที่ยว ลักษณะการเดินทาง และลักษณะสำคัญทางประชากร
- ตารางที่ 4** ร้อยละของประชากรที่มีอายุ 15 ปีขึ้นไปที่ไม่เดินทางท่องเที่ยว (ในรอบปี 2558) จำแนกตามเหตุผลที่ไม่เดินทางท่องเที่ยว และลักษณะสำคัญทางประชากร
- ตารางที่ 5** ร้อยละของประชากรที่มีอายุ 15 ปีขึ้นไปที่เดินทางท่องเที่ยว (ในรอบปี 2558) จำแนกตามภาคที่เดินทางไปท่องเที่ยว และลักษณะสำคัญทางประชากร
- ตารางที่ 6** ร้อยละของประชากรที่มีอายุ 15 ปีขึ้นไปที่เดินทางท่องเที่ยว (ในรอบปี 2558) จำแนกตามค่าเฉลี่ยจำนวนครั้ง/ทริปที่เดินทางท่องเที่ยว ลักษณะการเดินทาง และลักษณะสำคัญทางประชากร
- ตารางที่ 7** ร้อยละของประชากรที่มีอายุ 15 ปีขึ้นไปที่เดินทางท่องเที่ยว (ในรอบปี 2558) จำแนกตามวัตถุประสงค์หลักในการเดินทาง และลักษณะสำคัญทางประชากร
- ตารางที่ 8** ร้อยละของประชากรที่มีอายุ 15 ปีขึ้นไปที่เดินทางท่องเที่ยว (ในรอบปี 2558) จำแนกตามกิจกรรมที่ทำระหว่างเดินทางท่องเที่ยว และลักษณะสำคัญทางประชากร
- ตารางที่ 9** ร้อยละของประชากรที่มีอายุ 15 ปีขึ้นไปที่เดินทางท่องเที่ยว (ในรอบปี 2558) จำแนกตามค่าใช้จ่ายเฉลี่ยในการเดินทางท่องเที่ยวครั้ง/ทริปต่อคน ลักษณะการเดินทาง และลักษณะสำคัญทางประชากร
- ตารางที่ 10** ร้อยละของประชากรที่มีอายุ 15 ปีขึ้นไปที่เดินทางท่องเที่ยว (ในรอบปี 2558) จำแนกตามการจัดการเดินทาง และลักษณะสำคัญทางประชากร
- ตารางที่ 11** ร้อยละของประชากรที่มีอายุ 15 ปีขึ้นไปที่เดินทางท่องเที่ยว (ในรอบปี 2558) จำแนกตามวัน/ช่วงเวลาเดินทาง และลักษณะสำคัญทางประชากร
- ตารางที่ 12** ร้อยละของประชากรที่มีอายุ 15 ปีขึ้นไปที่เดินทางท่องเที่ยวต่างประเทศ (ในรอบปี 2558) จำแนกตามปัจจัยที่ทำให้เดินทางท่องเที่ยวต่างประเทศ และลักษณะสำคัญทางประชากร
- ตารางที่ 13** ร้อยละของประชากรที่มีอายุ 15 ปีขึ้นไป (ในรอบปี 2558) จำแนกตามปัจจัยที่มีผลต่อการเลือกแหล่งท่องเที่ยวภายในประเทศ และลักษณะสำคัญทางประชากร

สารบัญตารางสถิติรายการในรูป Format Excel (ต่อ)

- ตารางที่ 14** ร้อยละของประชากรที่มีอายุ 15 ปีขึ้นไปที่เดินทางท่องเที่ยว (ในรอบปี 2558) จำแนกตามภาคที่เดินทางไปท่องเที่ยว ลักษณะการเดินทาง และภาคที่อยู่อาศัย
- ตารางที่ 15** ร้อยละของประชากรที่มีอายุ 15 ปีขึ้นไปที่เดินทางท่องเที่ยว (ในรอบปี 2558) จำแนกตามจำนวนครั้ง/ทริปที่เดินทางท่องเที่ยว ลักษณะการเดินทาง และภาคที่อยู่อาศัย
- ตารางที่ 16** ร้อยละของประชากรที่มีอายุ 15 ปีขึ้นไปที่เดินทางท่องเที่ยว (ในรอบปี 2558) จำแนกตามจำนวนจังหวัดที่เดินทางท่องเที่ยว ลักษณะการเดินทาง และภาคที่อยู่อาศัย
- ตารางที่ 17** ร้อยละของประชากรที่มีอายุ 15 ปีขึ้นไปที่เดินทางท่องเที่ยว (ในรอบปี 2558) จำแนกตามจำนวนวันที่เดินทางท่องเที่ยว และภาคที่อยู่อาศัย
- ตารางที่ 18** ร้อยละของประชากรที่มีอายุ 15 ปีขึ้นไปที่เดินทางท่องเที่ยว (ในรอบปี 2558) จำแนกตามพาหนะที่ใช้ในการเดินทาง ลักษณะการเดินทาง และภาคที่อยู่อาศัย
- ตารางที่ 19** ร้อยละของประชากรที่มีอายุ 15 ปีขึ้นไปที่เดินทางท่องเที่ยว (ในรอบปี 2558) จำแนกตามวัตถุประสงค์หลักในการเดินทาง และภาคที่เดินทางไปท่องเที่ยว
- ตารางที่ 20** ร้อยละของประชากรที่มีอายุ 15 ปีขึ้นไปที่เดินทางท่องเที่ยว (ในรอบปี 2558) จำแนกตามกิจกรรมที่ทำระหว่างเดินทางท่องเที่ยว และภาคที่เดินทางไปท่องเที่ยว
- ตารางที่ 21** ร้อยละของประชากรที่มีอายุ 15 ปีขึ้นไปที่เดินทางท่องเที่ยว (ในรอบปี 2558) จำแนกตามค่าใช้จ่ายในการเดินทางท่องเที่ยวครั้ง/ทริปต่อคน ลักษณะการเดินทาง และภาคที่อยู่อาศัย
- ตารางที่ 22** ร้อยละของประชากรที่มีอายุ 15 ปีขึ้นไปที่เดินทางท่องเที่ยว (ในรอบปี 2558) จำแนกตามการจัดการเดินทาง ลักษณะการเดินทาง และภาคที่อยู่อาศัย
- ตารางที่ 23** ร้อยละของประชากรที่มีอายุ 15 ปีขึ้นไปที่เดินทางท่องเที่ยว (ในรอบปี 2558) จำแนกตามวัน/ช่วงเวลาเดินทาง ลักษณะการเดินทาง และภาคที่อยู่อาศัย
- ตารางที่ 24** ร้อยละของประชากรที่มีอายุ 15 ปีขึ้นไปที่เดินทางท่องเที่ยว (ในรอบปี 2558) จำแนกตามผู้ตัดสินใจเลือกการเดินทาง ลักษณะการเดินทาง และภาคที่อยู่อาศัย
- ตารางที่ 25** ร้อยละของประชากรที่มีอายุ 15 ปีขึ้นไปที่เดินทางท่องเที่ยว (ในรอบปี 2558) จำแนกตามผู้ร่วมเดินทาง ลักษณะการเดินทาง และภาคที่อยู่อาศัย

ตารางสถิติรายการภาคในรูปแบบ Format Excel (ต่อ)

- ตารางที่ 26** ร้อยละของประชากรที่มีอายุ 15 ปีขึ้นไป (ในรอบปี 2558) จำแนกตามการเดินทางไปต่างประเทศ และภาคที่อยู่อาศัย
- ตารางที่ 27** ร้อยละของประชากรที่มีอายุ 15 ปีขึ้นไปที่เดินทางท่องเที่ยวต่างประเทศ (ในรอบปี 2558) จำแนกตามปัจจัยที่ทำให้เดินทางท่องเที่ยวต่างประเทศ และภาคที่อยู่อาศัย
- ตารางที่ 28** ร้อยละของประชากรที่มีอายุ 15 ปีขึ้นไป (ในรอบปี 2558) จำแนกตามการวางแผนล่วงหน้าก่อนการเดินทาง และภาคที่อยู่อาศัย
- ตารางที่ 29** ร้อยละของประชากรที่มีอายุ 15 ปีขึ้นไป (ในรอบปี 2558) จำแนกตามการจัดสรรวงเงินสำหรับการเดินทาง และภาคที่อยู่อาศัย
- ตารางที่ 30** ร้อยละของประชากรที่มีอายุ 15 ปีขึ้นไป (ในรอบปี 2558) จำแนกตามการรับรู้/ทราบแคมเปญ “เที่ยววิถีไทย เก๋ไก๋ ไม่เหมือนใคร” และภาคที่อยู่อาศัย
- ตารางที่ 31** ร้อยละของประชากรที่มีอายุ 15 ปีขึ้นไป (ในรอบปี 2558) จำแนกตามความรู้สึกที่มีต่อแคมเปญ “เที่ยววิถีไทย เก๋ไก๋ ไม่เหมือนใคร” และภาคที่อยู่อาศัย
- ตารางที่ 32** ร้อยละของประชากรที่มีอายุ 15 ปีขึ้นไป (ในรอบปี 2558) จำแนกตามปัจจัยที่มีผลต่อการเลือกแหล่งท่องเที่ยวภายในประเทศ และภาคที่อยู่อาศัย
- ตารางที่ 33** ร้อยละของประชากรที่มีอายุ 15 ปีขึ้นไปที่เดินทางท่องเที่ยว (ในรอบปี 2558) จำแนกตามประโยชน์ที่ได้รับจากการเดินทางท่องเที่ยว และภาคที่อยู่อาศัย

ตารางสถิติรายจังหวัดในรูปแบบ Format Excel

ตารางสถิติรายจังหวัดในรูป Format Excel

- ตารางที่ 1** ร้อยละของประชากรที่มีอายุ 15 ปีขึ้นไป (ในรอบปี 2558) จำแนกตามการเดินทางท่องเที่ยว ลักษณะการเดินทาง และจังหวัดที่อยู่อาศัย
- ตารางที่ 2** ร้อยละของประชากรที่มีอายุ 15 ปีขึ้นไปที่ไม่เดินทางท่องเที่ยว (ในรอบปี 2558) จำแนกตามเหตุผลสำคัญที่ไม่เดินทางท่องเที่ยว และจังหวัดที่อยู่อาศัย
- ตารางที่ 3** ร้อยละของประชากรที่มีอายุ 15 ปีขึ้นไปที่เดินทางท่องเที่ยว (ในรอบปี 2558) จำแนกตามจำนวนครั้ง/ทริปที่เดินทางท่องเที่ยว ลักษณะการเดินทาง และจังหวัดที่อยู่อาศัย
- ตารางที่ 4** ร้อยละของประชากรที่มีอายุ 15 ปีขึ้นไปที่เดินทางท่องเที่ยว (ในรอบปี 2558) จำแนกตามจำนวนจังหวัดที่เดินทางท่องเที่ยว ลักษณะการเดินทาง และจังหวัดที่อยู่อาศัย
- ตารางที่ 5** ร้อยละของประชากรที่มีอายุ 15 ปีขึ้นไปที่เดินทางท่องเที่ยว (ในรอบปี 2558) จำแนกตามจำนวนวันที่เดินทางท่องเที่ยว และจังหวัดที่อยู่อาศัย
- ตารางที่ 6** ร้อยละของประชากรที่มีอายุ 15 ปีขึ้นไปที่เดินทางท่องเที่ยว (ในรอบปี 2558) จำแนกตามพาหนะที่ใช้ในการเดินทาง ลักษณะการเดินทาง และจังหวัดที่อยู่อาศัย
- ตารางที่ 7** ร้อยละของประชากรที่มีอายุ 15 ปีขึ้นไปที่เดินทางท่องเที่ยว (ในรอบปี 2558) จำแนกตามลักษณะการเดินทางเข้าสู่จังหวัด และจังหวัดที่เดินทางไป
- ตารางที่ 8** ร้อยละของประชากรที่มีอายุ 15 ปีขึ้นไปที่เดินทางท่องเที่ยว (ในรอบปี 2558) จำแนกตามวัตถุประสงค์หลักในการเดินทาง และจังหวัดที่เดินทางไป
- ตารางที่ 9** ร้อยละของประชากรที่มีอายุ 15 ปีขึ้นไปที่เดินทางท่องเที่ยว (ในรอบปี 2558) จำแนกตามกิจกรรมที่ทำระหว่างเดินทาง และจังหวัดที่เดินทางไป
- ตารางที่ 10** ร้อยละของประชากรที่มีอายุ 15 ปีขึ้นไปที่เดินทางท่องเที่ยว (ในรอบปี 2558) จำแนกตามค่าใช้จ่ายในการเดินทางท่องเที่ยวครั้ง/ทริปต่อคน ลักษณะการเดินทาง และจังหวัดที่อยู่อาศัย
- ตารางที่ 11** ค่าใช้จ่ายในการเดินทางครั้ง/ทริปเฉลี่ยต่อคน (ในรอบปี 2558) จำแนกตามลักษณะการเดินทาง และจังหวัดที่อยู่อาศัย
- ตารางที่ 12** ร้อยละของประชากรที่มีอายุ 15 ปีขึ้นไปที่เดินทางท่องเที่ยว (ในรอบปี 2558) จำแนกตามการจัดการเดินทาง ลักษณะการเดินทาง และจังหวัดที่อยู่อาศัย

ตารางสถิติรายจังหวัดในรูป Format Excel (ต่อ)

- ตารางที่ 13** ร้อยละของประชากรที่มีอายุ 15 ปีขึ้นไปที่เดินทางท่องเที่ยว (ในรอบปี 2558) จำแนกตามวัน/ช่วงเวลาที่ใช้เดินทาง ลักษณะการเดินทาง และจังหวัดที่อยู่อาศัย
- ตารางที่ 14** ร้อยละของประชากรที่มีอายุ 15 ปีขึ้นไปที่เดินทางท่องเที่ยว (ในรอบปี 2558) จำแนกตามผู้ตัดสินใจเลือกการเดินทาง ลักษณะการเดินทาง และจังหวัดที่อยู่อาศัย
- ตารางที่ 15** ร้อยละของประชากรที่มีอายุ 15 ปีขึ้นไปที่เดินทางท่องเที่ยว (ในรอบปี 2558) จำแนกตามผู้ร่วมเดินทาง ลักษณะการเดินทาง และจังหวัดที่อยู่อาศัย
- ตารางที่ 16** ร้อยละของประชากรที่มีอายุ 15 ปีขึ้นไป (ในรอบปี 2558) จำแนกตามการเดินทางไปต่างประเทศ และจังหวัดที่อยู่อาศัย
- ตารางที่ 17** ร้อยละของประชากรที่มีอายุ 15 ปีขึ้นไปที่เดินทางท่องเที่ยวต่างประเทศ (ในรอบปี 2558) จำแนกตามปัจจัยที่ทำให้เดินทางท่องเที่ยวต่างประเทศ และจังหวัดที่อยู่อาศัย
- ตารางที่ 18** ร้อยละของประชากรที่มีอายุ 15 ปีขึ้นไป (ในรอบปี 2558) จำแนกตามการวางแผนล่วงหน้าก่อนการเดินทาง และจังหวัดที่อยู่อาศัย
- ตารางที่ 19** ร้อยละของประชากรที่มีอายุ 15 ปีขึ้นไป (ในรอบปี 2558) จำแนกตามการจัดสรรวงเงินสำหรับการเดินทาง และจังหวัดที่อยู่อาศัย
- ตารางที่ 20** ร้อยละของประชากรที่มีอายุ 15 ปีขึ้นไป (ในรอบปี 2558) จำแนกตามการรับรู้/ทราบแคมเปญ “เที่ยววิถีไทย เก๋ไก๋ ไม่เหมือนใคร” และจังหวัดที่อยู่อาศัย
- ตารางที่ 21** ร้อยละของประชากรที่มีอายุ 15 ปีขึ้นไป (ในรอบปี 2558) จำแนกตามความรู้สึกที่มีต่อแคมเปญ “เที่ยววิถีไทย เก๋ไก๋ ไม่เหมือนใคร” และจังหวัดที่อยู่อาศัย
- ตารางที่ 22** ร้อยละของประชากรที่มีอายุ 15 ปีขึ้นไป (ในรอบปี 2558) จำแนกตามปัจจัยที่มีผลต่อการเลือกแหล่งท่องเที่ยวภายในประเทศ และจังหวัดที่อยู่อาศัย
- ตารางที่ 23** ร้อยละของประชากรที่มีอายุ 15 ปีขึ้นไปที่เดินทางท่องเที่ยว (ในรอบปี 2558) จำแนกตามประโยชน์ที่ได้รับจากการเดินทางท่องเที่ยว และจังหวัดที่อยู่อาศัย