



การสำรวจพฤติกรรม

การเดินทางท่องเที่ยวของชาวไทย พ.ศ. 2558



สำนักงานสถิติแห่งชาติ
กระทรวงเทคโนโลยีสารสนเทศและการสื่อสาร



การท่องเที่ยวแห่งประเทศไทย

คำนำ

บทสรุปสำหรับผู้บริหาร

สารบัญแผนภูมิ

สารบัญแผนภาพ

สารบัญตาราง

บทที่ 1 บทนำ

- ❖ **ความเป็นมา**
- ❖ **วัตถุประสงค์**
- ❖ **ขอบข่ายและคุ้มครอง**
- ❖ **เวลาอ้างอิง**
- ❖ **รายการข้อมูลที่เก็บรวบรวม**
- ❖ **การเก็บรวบรวมข้อมูล**
- ❖ **การนำเสนอข้อมูล**

บทที่ 2 สรุปผลการสำรวจ

- ❖ **การเดินทางท่องเที่ยวต่างจังหวัด**
- ❖ **การจัดการเดินทาง**
- ❖ **ค่าใช้จ่ายในการเดินทาง**
- ❖ **การเดินทางท่องเที่ยวต่างประเทศ**
- ❖ **ความคิดเห็นเกี่ยวกับการเดินทางท่องเที่ยว**

สารบัญตารางสถิติ

- ❖ **ตารางสถิติรายภาค**
- ❖ **ตารางสถิติรายจังหวัด**

ภาคผนวก

- ❖ **ภาคผนวก ก ระเบียบวิธีสถิติ**
- ❖ **ภาคผนวก ข คำนิยาม**

คณะผู้จัดทำ CD-ROM

หน่วยงานที่เผยแพร่

ตารางสถิติในรูปแบบ Format Excel

- ❖ **ตารางสถิติรายภาค**
- ❖ **ตารางสถิติรายจังหวัด**

หน่วยงานเจ้าของเรื่อง

สำนักสถิติเศรษฐกิจและสังคม

สำนักงานสถิติแห่งชาติ

โทรศัพท์ 0 2142 1249

โทรสาร 0 2143 8135

ไปรษณีย์อิเล็กทรอนิกส์ : ictsurvey@nso.go.th

หน่วยงานที่เผยแพร่

สำนักสถิติพยากรณ์

สำนักงานสถิติแห่งชาติ

ศูนย์ราชการเฉลิมพระเกียรติ 80 พรรษาฯ

อาคารรัฐประศาสนภักดี ชั้น 2 ถนนแจ้งวัฒนะ เขตหลักสี่ กทม. 10210

โทรศัพท์ 0 2141 7498

โทรสาร 0 2143 8132

ไปรษณีย์อิเล็กทรอนิกส์ : binfopub@nso.go.th

ปีที่จัดพิมพ์

2558

คำนำ

สำนักงานสถิติแห่งชาติร่วมกับการท่องเที่ยวแห่งประเทศไทย (ททท.) จัดทำการสำรวจพฤติกรรมการเดินทางท่องเที่ยวของชาวไทยขึ้น เป็นครั้งแรกในปี 2552 และครั้งนี้เป็นครั้งที่ 7 เพื่อรวบรวมข้อมูลเกี่ยวกับการเดินทางท่องเที่ยวภายในประเทศในรอบปีที่ผ่านมา วัตถุประสงค์และกิจกรรมที่ทำระหว่างการเดินทาง การจัดการเดินทาง ค่าใช้จ่ายในการเดินทาง รวมทั้งความคิดเห็นต่าง ๆ เกี่ยวกับการท่องเที่ยว โดยได้ดำเนินการเก็บรวบรวมข้อมูลในช่วงเดือนมกราคม – มีนาคม 2558 จากการเลือกตัวอย่างสมาชิกในครัวเรือน 1 คน ที่มีอายุ 15 ปีขึ้นไปเป็นผู้ตอบสัมภาษณ์ สำหรับการนำเสนอผลการสำรวจในครั้งนี้เสนอผลในระดับภาคและระดับจังหวัด โดยในระดับภาคจำแนกเป็น 6 ภาค ได้แก่ กรุงเทพมหานคร ภาคกลาง ภาคตะวันออก ภาคเหนือ ภาคตะวันออกเฉียงเหนือ และภาคใต้ และในระดับจังหวัดมีจำนวน 77 จังหวัดทั่วประเทศ เพื่อเป็นข้อมูลให้หน่วยงานภาครัฐ และภาคเอกชนที่เป็นผู้ประกอบการธุรกิจต่างๆ ในภาคอุตสาหกรรมการท่องเที่ยวใช้ในการวางแผนกำหนดนโยบาย และกลยุทธ์ทางการท่องเที่ยวภายในประเทศได้อย่างเหมาะสม ตลอดจนส่งเสริมการตลาด เพื่อกระตุ้นให้คนไทยเดินทางท่องเที่ยวไปยังแหล่งท่องเที่ยวตามภูมิภาคต่างๆ เพิ่มมากขึ้น ก่อให้เกิดการสร้างงานและเป็นการกระจายรายได้หมุนเวียนไปสู่ท้องถิ่น ซึ่งจะส่งผลให้สภาวะเศรษฐกิจโดยรวมของประเทศดีขึ้น

สำนักงานสถิติแห่งชาติและการท่องเที่ยวแห่งประเทศไทย หวังว่าผลการสำรวจในครั้งนี้ นอกจากจะสามารถใช้เป็นข้อมูลอ้างอิงในระดับนโยบายแล้ว ยังจะสามารถเป็นข้อมูลประกอบการตัดสินใจต่อผู้ที่มีหน้าที่เกี่ยวข้องกับอุตสาหกรรมท่องเที่ยวได้เป็นอย่างดี

บทสรุปสำหรับผู้บริหาร

สำนักงานสถิติแห่งชาติ ร่วมกับการท่องเที่ยวแห่งประเทศไทย (ททท.) ทำการสำรวจพฤติกรรมการเดินทางท่องเที่ยวของชาวไทย ขึ้นเป็นครั้งแรกในปี 2552 และครั้งนี้เป็นครั้งที่ 7 โดยมีวัตถุประสงค์เพื่อทราบข้อมูลเกี่ยวกับพฤติกรรมการเดินทางท่องเที่ยวของชาวไทยในรอบปีที่ผ่านมา ทั้งในเรื่องการเดินทางท่องเที่ยว ลักษณะการเดินทาง วัตถุประสงค์ในการเดินทาง กิจกรรมที่ทำระหว่างการเดินทาง การจัดการเดินทาง ค่าใช้จ่ายในการเดินทาง การเดินทางท่องเที่ยวต่างประเทศ รวมทั้งความคิดเห็นเกี่ยวกับการท่องเที่ยว โดยเก็บรวบรวมข้อมูลในเดือนมกราคม - มีนาคม 2558 จากประชากรที่มีอายุ 15 ปีขึ้นไป ที่ตกเป็นตัวอย่างทั่วประเทศ จำนวน 63,060 ราย

ผลจากการสำรวจ สรุปได้ดังนี้

1. การเดินทางท่องเที่ยวต่างจังหวัด

1.1 การเดินทาง และลักษณะการเดินทาง

ผลการสำรวจพฤติกรรมการเดินทางท่องเที่ยวของประชากรที่มีอายุ 15 ปีขึ้นไปทั่วประเทศ เกี่ยวกับการเดินทางจากที่อยู่อาศัยประจำในจังหวัดหนึ่ง ไปยังสถานที่อยู่ในอีกจังหวัดหนึ่งเป็นการชั่วคราว โดยมีจุดประสงค์เพื่อการท่องเที่ยวพักผ่อน เยี่ยมครอบครัว/ญาติมิตร ประชุมหรือสัมมนา เล่นหรือดูกีฬา ประกอบพิธีทางศาสนา รวมทั้งการเดินทางเพื่อไปรับการรักษาตัว หรือประกอบภารกิจอื่น ๆ ที่ไม่ใช่เพื่อทำงานประจำ หรือเพื่อการศึกษา และต้องไม่ใช่การเดินทางที่มีวัตถุประสงค์หลักเพื่อซื้อสินค้ามาจำหน่าย ซึ่งถือว่าการเดินทางท่องเที่ยว พบว่าในรอบปีที่ผ่านมา (ในรอบปี 2557) มีร้อยละของประชากรที่เดินทางท่องเที่ยว ร้อยละ 64.9 โดยในรอบปี 2553 – 2556 มีผู้เดินทางท่องเที่ยว ร้อยละ 50.1 54.8 57.8 และ 64.7 ตามลำดับ (แผนภูมิ 1)

แผนภูมิ 1 ร้อยละของประชากรที่มีอายุ 15 ปีขึ้นไป จำแนกตามการเดินทางท่องเที่ยว ในรอบปี 2553 - 2557

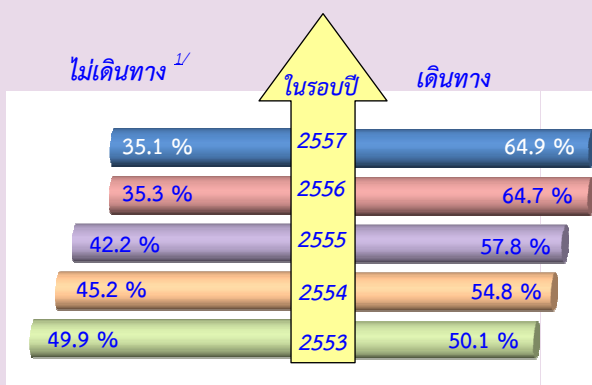

หมายเหตุ : ^{1/} ไม่เดินทางในที่นี้ หมายถึง ไม่มีการเดินทางข้ามจังหวัด

สำหรับกลุ่มผู้ที่เดินทางท่องเที่ยวในรอบปี 2557 พบว่ามีลักษณะการเดินทางแบบไม่พักค้างคืนซึ่งถือว่าเป็นนักท่องเที่ยวประมาณร้อยละ 34.7 ส่วนผู้ที่เดินทางมีลักษณะการพักค้างคืนอย่างน้อย 1 คืน ร้อยละ 48.6 และผู้ที่เดินทางทั้ง 2 ลักษณะคือทั้งพักและไม่พักค้างคืน ร้อยละ 16.7 (แผนภาพ 1)

แผนภาพ 1 ร้อยละของประชากรที่มีอายุ 15 ปีขึ้นไป ที่เดินทางท่องเที่ยว จำแนกตามลักษณะการเดินทาง ในรอบปี 2557

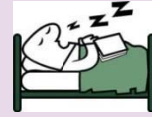

พักค้างคืน 48.6%



ไม่พักค้างคืน 34.7%



เดินทางทั้ง 2 ลักษณะ 16.7%

สำหรับผู้ที่ไม่ได้เดินทางท่องเที่ยวในรอบปี 2557 ได้ให้เหตุผลที่ไม่เดินทาง 5 ลำดับแรก ได้แก่ ไม่มีเวลาว่าง ไม่มีทุนทรัพย์เพียงพอสำหรับการเดินทาง ไม่ชอบเดินทาง สภาพเศรษฐกิจไม่ค่อยดี และมีปัญหาเรื่องสุขภาพ (ตาราง 1)

ตาราง 1 ร้อยละของประชากรที่มีอายุ 15 ปีขึ้นไปที่ไม่เดินทางท่องเที่ยว จำแนกตามเหตุผลที่ไม่เดินทางท่องเที่ยว ในรอบปี 2557

เหตุผลที่ไม่เดินทางท่องเที่ยว ^{1/}	ร้อยละ
➢ ไม่มีเวลาว่าง	60.0
➢ ไม่มีทุนทรัพย์เพียงพอสำหรับการเดินทาง	40.9
➢ ไม่ชอบเดินทาง	34.2
➢ สภาพเศรษฐกิจไม่ค่อยดี	25.9
➢ มีปัญหาเรื่องสุขภาพ	23.2
➢ ไม่มั่นใจในความปลอดภัยของการเดินทาง	10.6
➢ ราคาน้ำมันสูง	5.2
➢ อื่นๆ เช่น ปัญหาทางการเมือง ขาดข้อมูลในการตัดสินใจ	5.1

หมายเหตุ : ^{1/} ตอบได้มากกว่า 1 คำตอบ

เมื่อพิจารณาภาคที่ประชากรเดินทางไปท่องเที่ยวในรอบปี พบว่า ประชากรเดินทางไปท่องเที่ยวในพื้นที่ภาคตะวันออกเฉียงเหนือมากที่สุด ร้อยละ 32.3 รองลงมาเป็นภาคกลาง ร้อยละ 29.3 และภาคเหนือ ร้อยละ 23.6 (แผนภูมิ 2)

แผนภูมิ 2 ร้อยละของประชากรที่มีอายุ 15 ปีขึ้นไป ที่เดินทางท่องเที่ยว จำแนกตามภาคที่เดินทางไปท่องเที่ยว ในรอบปี 2557

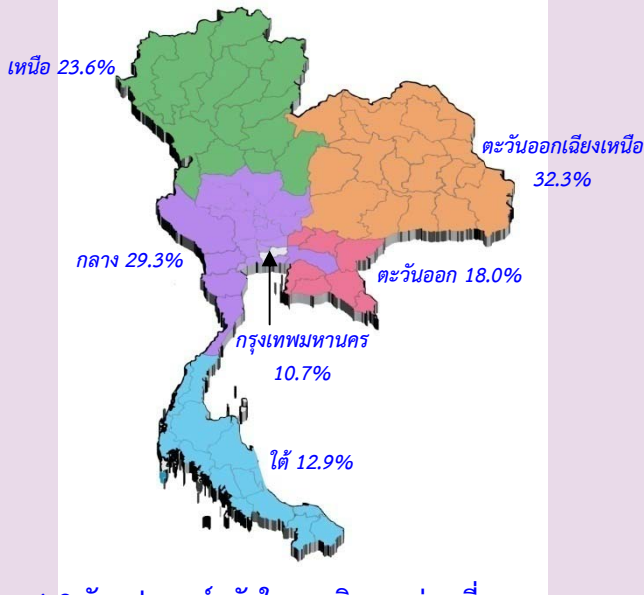

1.2 วัตถุประสงค์หลักในการเดินทางท่องเที่ยว

วัตถุประสงค์หลักในการเดินทางท่องเที่ยว 5 อันดับแรก ได้แก่ เยี่ยมครอบครัว/ญาติ/เพื่อน ร้อยละ 37.4 ท่องเที่ยว/ต้องการพักผ่อน ร้อยละ 23.4 ไหว้พระ/ปฏิบัติธรรม ร้อยละ 10.6 ชื้อของ/ช้อปปิ้ง ร้อยละ 8.4 และประชุม/สัมมนา ร้อยละ 5.1 (แผนภาพ 2)

แผนภาพ 3 ร้อยละของประชากรที่มีอายุ 15 ปีขึ้นไป ที่เดินทางท่องเที่ยว จำแนกตามกิจกรรมที่ทำระหว่างการเดินทางท่องเที่ยว ในรอบปี 2557



หมายเหตุ : กิจกรรมตอบได้มากกว่า 1 คำตอบ

2. การจัดการเดินทาง

2.1 ผู้ตัดสินใจเลือกการเดินทาง ลักษณะการจัดการเดินทาง

ผู้เดินทางท่องเที่ยวมากกว่าครึ่งหนึ่ง จะเดินทางท่องเที่ยวกับครอบครัว/ญาติ ร้อยละ 63.3 รองลงมาเดินทางกับเพื่อน/เพื่อนร่วมงาน ร้อยละ 19.2 สำหรับการตัดสินใจเลือกการเดินทาง ส่วนใหญ่เป็นครอบครัว/ญาติ ร้อยละ 44.1 รองลงมาตัดสินใจด้วยตนเอง ร้อยละ 37.5

สำหรับลักษณะการจัดการเดินทางส่วนใหญ่จัดการเดินทางเองทั้งหมด ร้อยละ 90.1 รองลงมา มีหน่วยงาน/คณะจัดการให้ ร้อยละ 8.7 ส่วนวัน/เวลาที่เดินทางท่องเที่ยว ส่วนใหญ่จะเดินทางวันเสาร์-อาทิตย์ ร้อยละ 37.4 รองลงมา วันธรรมดา ร้อยละ 30.6 และวันหยุดเทศกาล ร้อยละ 30.5

2.2 พาหนะที่ใช้ในการเดินทาง

ผู้เดินทางท่องเที่ยวส่วนใหญ่ นิยมเดินทางด้วยพาหนะส่วนตัว/รถยนต์ ร้อยละ 65.0 รองลงมาเดินทางด้วยรถโดยสารประจำทาง/รถตู้ ร้อยละ 18.0 รถเช่า เช่น รถตู้ รถยนต์ รถบัส ร้อยละ 13.6 รถไฟ/เครื่องบิน และอื่นๆ ร้อยละ 3.4 (แผนภาพ 4)

แผนภาพ 4 ร้อยละของประชากรที่มีอายุ 15 ปีขึ้นไป ที่เดินทางท่องเที่ยว จำแนกตามพาหนะที่ใช้ในการการเดินทางท่องเที่ยว ในรอบปี 2557

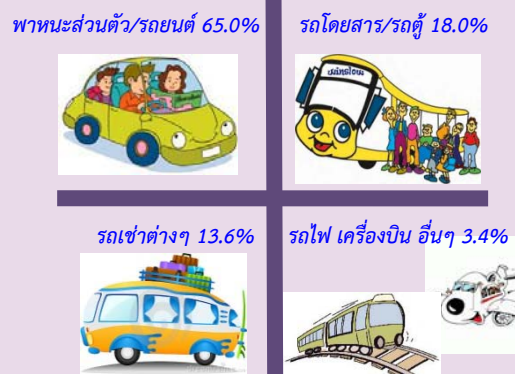

1.3 กิจกรรมที่ทำระหว่างการเดินทางท่องเที่ยว

สำหรับกิจกรรมที่ทำระหว่างการเดินทางท่องเที่ยว 5 อันดับแรก ได้แก่ ท่องเที่ยวทั่วไป ร้อยละ 61.9 พักผ่อนในที่พักหรือบ้านญาติ/ไม่ทำกิจกรรม ร้อยละ 32.4 กิจกรรมเชิงศาสนา ร้อยละ 31.1 กิจกรรมเชิงวัฒนธรรม ร้อยละ 12.3 กิจกรรมเชิงนันทนาการ ร้อยละ 5.8 (แผนภาพ 3)

3. ค่าใช้จ่ายในการเดินทาง

สำหรับค่าใช้จ่ายในการเดินทางท่องเที่ยวครั้ง/ทริปต่อคนของผู้ที่เดินทางท่องเที่ยว พบว่า อยู่ที่ประมาณ 2,600 บาทต่อคน หากเป็นการเดินทางแบบไม่พักค้างคืนอยู่ที่ 1,239 บาทต่อคน แบบพักค้างคืน 3,612 บาทต่อคน หากพิจารณาตามภาคที่อยู่อาศัย พบว่า คนกรุงเทพมหานคร ใช้เงินในการเดินทางท่องเที่ยวเฉลี่ยต่อคนสูงสุดคือ 3,476 บาทต่อคน รองลงมาภาคตะวันออก 3,053 บาทต่อคน ภาคใต้ 2,914 บาทต่อคน ภาคกลาง 2,476 บาทต่อคน ภาคตะวันออกเฉียงเหนือ 2,217 บาทต่อคน และต่ำสุดคือ ภาคเหนือ 1,984 บาทต่อคน (ตาราง 2)

ตาราง 2 ค่าใช้จ่ายในการเดินทางครั้ง/ทริปเฉลี่ยต่อคน จำแนกตามลักษณะการเดินทางและภาคที่อยู่อาศัย ในรอบปี 2557

ภาคที่อยู่อาศัย	รวม	ค่าใช้จ่ายเฉลี่ยต่อคน(บาท)	
		ไม่พักค้างคืน	พักค้างคืน
รวม	2,600	1,239	3,612
กรุงเทพมหานคร	3,476	1,312	4,280
กลาง	2,476	1,159	3,586
ตะวันออก	3,053	1,399	4,014
เหนือ	1,984	1,101	2,843
ตะวันออกเฉียงเหนือ	2,217	1,336	2,956
ใต้	2,914	1,286	4,440

4. การเดินทางท่องเที่ยวต่างประเทศ

สำหรับการเดินทางท่องเที่ยวต่างประเทศของประชากรอายุ 15 ปีขึ้นไป ในรอบปี 2557 มีเพียงร้อยละ 3.6 ส่วนจำนวนครั้งเดินทางท่องเที่ยวต่างประเทศต่อปี เฉลี่ยเดินทาง 1.8 ครั้งต่อปี

5. ความคิดเห็นเกี่ยวกับการเดินทางท่องเที่ยว

5.1 การวางแผนล่วงหน้า และการจัดสรรเงินสำหรับการเดินทางท่องเที่ยว

สำหรับความคิดเห็นเกี่ยวกับการเดินทางท่องเที่ยวส่วนใหญ่ ไม่มีการวางแผนล่วงหน้าก่อนการเดินทาง ร้อยละ 65.2 ที่มีการวางแผนมีร้อยละ 34.8 ส่วนการจัดสรรเงินสำหรับการเดินทางท่องเที่ยว พบว่า ส่วนใหญ่ไม่มีการจัดสรรเงินไว้ ร้อยละ 81.6 ที่มีการจัดสรรเงินไว้สำหรับการเดินทาง มีเพียงร้อยละ 18.4

5.2 การรับรู้/ทราบแคมเปญ “หลงรักประเทศไทย” ของการท่องเที่ยวแห่งประเทศไทย

การรับรู้/ทราบแคมเปญ “หลงรักประเทศไทย” ส่วนใหญ่ไม่เคยรับรู้/ไม่ทราบแคมเปญดังกล่าว ร้อยละ 56.2 ส่วนที่เคยรับรู้/ทราบแคมเปญ มีร้อยละ 43.8 โดยส่วนใหญ่รับรู้/ทราบจากโทรทัศน์ ร้อยละ 96.2 รองลงมาจากเว็บไซต์และป้ายโฆษณา เท่ากันคือ ร้อยละ 13.3

5.3 ปัจจัยที่มีผลต่อการตัดสินใจเลือกแหล่งท่องเที่ยวภายในประเทศ

จากการสำรวจ พบว่า ปัจจัยที่มีผลต่อการตัดสินใจเลือกแหล่งท่องเที่ยวภายในประเทศมากที่สุดคือ ความสวยงามของแหล่งท่องเที่ยว โดยมีค่าเฉลี่ยอยู่ที่ 4.1 รองลงมาคือ ความปลอดภัยของแหล่งท่องเที่ยว มีค่าเฉลี่ยที่ 4.0 และปัจจัยที่มีผลต่อการตัดสินใจเลือกแหล่งท่องเที่ยวภายในประเทศน้อยที่สุดคือการส่งเสริมการขาย โดยมีค่าเฉลี่ยอยู่ที่ 3.4

5.4 ประโยชน์ที่ได้รับจากการเดินทางท่องเที่ยว

สำหรับประโยชน์ที่ได้รับจากการท่องเที่ยว จากการสำรวจพบว่า ทำให้เกิดความสนิสนมภายในครอบครัวมากขึ้น โดยมีค่าเฉลี่ยอยู่ที่ 4.3 รองลงมาคือ ทำให้เกิดความสนิสนมภายในหมู่ญาติมากขึ้นและทำให้ชีวิตท่านมีความสุขมากขึ้น โดยมีค่าเฉลี่ยที่ 4.1

สารบัญแผนภูมิ

- แผนภูมิ 1** ร้อยละของประชากรที่มีอายุ 15 ปีขึ้นไป จำแนกตามการเดินทางท่องเที่ยว ในรอบปี 2553 - 2557
- แผนภูมิ 2** ร้อยละของประชากรที่มีอายุ 15 ปีขึ้นไปที่ไม่เดินทางท่องเที่ยว จำแนกตามเหตุผลที่ไม่เดินทาง ในรอบปี 2557
- แผนภูมิ 3** ร้อยละของประชากรที่มีอายุ 15 ปีขึ้นไปที่เดินทางท่องเที่ยว จำแนกตามจังหวัดที่อยู่อาศัย 10 อันดับแรก ในรอบปี 2557
- แผนภูมิ 4** ร้อยละของประชากรที่มีอายุ 15 ปีขึ้นไปที่เดินทางท่องเที่ยว จำแนกตามจังหวัดที่อยู่อาศัย และลักษณะการเดินทาง 5 อันดับแรก ในรอบปี 2557
- แผนภูมิ 5** ร้อยละของประชากรที่มีอายุ 15 ปีขึ้นไปที่เดินทางท่องเที่ยว จำแนกตามจำนวนครั้ง/ทริป ในรอบปี 2557
- แผนภูมิ 6** จำนวนครั้ง/ทริปเฉลี่ยของประชากรที่มีอายุ 15 ปีขึ้นไปที่เดินทางท่องเที่ยว จำแนกตามจังหวัดที่อยู่อาศัย 5 อันดับแรก ในรอบปี 2557
- แผนภูมิ 7** ค่าใช้จ่ายในการเดินทางครั้ง/ทริปเฉลี่ยต่อคน จำแนกตามจังหวัดที่อยู่อาศัย 10 อันดับแรก ในรอบปี 2557
- แผนภูมิ 8** ร้อยละของประชากรที่มีอายุ 15 ปีขึ้นไปที่เดินทางไปต่างประเทศ จำแนกตามจำนวนเฉลี่ยในการเดินทางไปต่างประเทศ และภาคที่อยู่อาศัย ในรอบปี 2557
- แผนภูมิ 9** ร้อยละของประชากรที่มีอายุ 15 ปีขึ้นไป จำแนกตามการวางแผนล่วงหน้า และภาคที่อยู่อาศัย ในรอบปี 2557
- แผนภูมิ 10** ร้อยละของประชากรที่มีอายุ 15 ปีขึ้นไป จำแนกตามการจัดสรรเงิน และภาคที่อยู่อาศัย ในรอบปี 2557
- แผนภูมิ 11** ร้อยละของประชากรที่มีอายุ 15 ปีขึ้นไป จำแนกตามการรับรู้/ทราบแคมเปญ และภาคที่อยู่อาศัย ในรอบปี 2557
- แผนภูมิ 12** ร้อยละของประชากรที่มีอายุ 15 ปีขึ้นไป จำแนกตามสื่อในการรับรู้แคมเปญ ในรอบปี 2557
- แผนภูมิ 13** ร้อยละของประชากรที่มีอายุ 15 ปีขึ้นไป จำแนกตามความรู้สึกเมื่อได้เห็น/ได้ยินแคมเปญเกี่ยวกับการท่องเที่ยว ในรอบปี 2557

สารบัญแผนภาพ

- แผนภาพ 1** ร้อยละของประชากรที่มีอายุ 15 ปีขึ้นไปที่เดินทางท่องเที่ยว จำแนกตามลักษณะการเดินทาง ในรอบปี 2557
- แผนภาพ 2** ร้อยละของประชากรที่มีอายุ 15 ปีขึ้นไปที่เดินทางท่องเที่ยว จำแนกตามวัตถุประสงค์หลักในการเดินทางท่องเที่ยว 5 อันดับแรก ในรอบปี 2557
- แผนภาพ 3** ร้อยละของประชากรที่มีอายุ 15 ปีขึ้นไปที่เดินทางท่องเที่ยว จำแนกตามกิจกรรมที่ทำระหว่างเดินทางท่องเที่ยว 5 อันดับแรก ในรอบปี 2557
- แผนภาพ 4** ร้อยละของประชากรที่มีอายุ 15 ปีขึ้นไปที่เดินทางท่องเที่ยว จำแนกตามพาหนะหลักที่ใช้ในการเดินทาง ในรอบปี 2557

สารบัญตาราง

- ตาราง 1** จำนวนและร้อยละของประชากรที่มีอายุ 15 ปีขึ้นไป จำแนกตามการเดินทางท่องเที่ยว ลักษณะการเดินทาง และภาคที่อยู่อาศัย ในรอบปี 2557
- ตาราง 2** ร้อยละของประชากรที่มีอายุ 15 ปีขึ้นไป จำแนกตามการเดินทางท่องเที่ยว ลักษณะการเดินทาง และลักษณะสำคัญทางประชากร ในรอบปี 2557
- ตาราง 3** ร้อยละของประชากรที่มีอายุ 15 ปีขึ้นไปที่เดินทางท่องเที่ยว จำแนกตามภาคที่เดินทางไปท่องเที่ยว ลักษณะการเดินทาง และภาคที่อยู่อาศัย ในรอบปี 2557
- ตาราง 4** จำนวนครั้ง/ทริปเฉลี่ยต่อคนต่อปีที่เดินทางท่องเที่ยว จำแนกตามลักษณะการเดินทาง และภาคที่อยู่อาศัย ในรอบปี 2557
- ตาราง 5** ร้อยละของประชากรที่มีอายุ 15 ปีขึ้นไปที่เดินทางท่องเที่ยว จำแนกตามวัตถุประสงค์หลัก และภาคที่เดินทางไปท่องเที่ยว ในรอบปี 2557
- ตาราง 6** ร้อยละของประชากรที่มีอายุ 15 ปีขึ้นไปที่เดินทางท่องเที่ยว จำแนกตามกิจกรรมที่ทำระหว่างเดินทางท่องเที่ยว และภาคที่เดินทางไปท่องเที่ยว ในรอบปี 2557
- ตาราง 7** ร้อยละของประชากรที่มีอายุ 15 ปีขึ้นไปที่เดินทางท่องเที่ยว จำแนกตามรายละเอียดเรื่องต่างๆ ในการเดินทางท่องเที่ยว และลักษณะการเดินทาง ในรอบปี 2557
- ตาราง 8** ค่าใช้จ่ายในการเดินทางครั้ง/ทริปเฉลี่ยต่อคน จำแนกตามลักษณะการเดินทาง และภาคที่อยู่อาศัย ในรอบปี 2557
- ตาราง 9** ร้อยละของประชากรที่มีอายุ 15 ปีขึ้นไป จำแนกตามการเดินทางไปต่างประเทศ และภาคที่อยู่อาศัย ในรอบปี 2557
- ตาราง 10** ร้อยละของประชากรที่มีอายุ 15 ปีขึ้นไป จำแนกตามวงเงินที่จัดสรร และภาคที่อยู่อาศัย ในรอบปี 2557
- ตาราง 11** ร้อยละของประชากรที่มีอายุ 15 ปีขึ้นไป จำแนกตามปัจจัยที่มีผลต่อการตัดสินใจเลือกแหล่งท่องเที่ยวภายในประเทศ และประโยชน์ที่ได้รับจากการเดินทางท่องเที่ยว ในรอบปี 2557

บทที่ 1

บทนำ

1.1 ความเป็นมา

ปัจจุบันความต้องการในการเดินทางท่องเที่ยวของคนไทยมีความหลากหลายเพิ่มมากขึ้น การมีเทคโนโลยีที่ทันสมัยส่งผลให้คนไทยสามารถศึกษาหาข้อมูลเกี่ยวกับแหล่งท่องเที่ยว และกิจกรรมต่าง ๆ รวมทั้งข้อมูลการเดินทางได้ง่ายขึ้น ประกอบกับสถานการณ์ทางสังคมและเศรษฐกิจในปัจจุบันทำให้คนไทยมีพฤติกรรมการเดินทางท่องเที่ยวที่แตกต่างกันไปตามความพร้อมและความต้องการของแต่ละบุคคล การเปลี่ยนแปลงดังกล่าวทำให้หน่วยงานทั้งภาครัฐและเอกชนพยายามที่จะเข้าถึงพฤติกรรมการเดินทางท่องเที่ยวภายในประเทศของคนไทยให้มากยิ่งขึ้น เพื่อเป็นการติดตามสถานการณ์ความเคลื่อนไหว และแนวโน้มของการท่องเที่ยวได้อย่างต่อเนื่อง ดังนั้นจึงจำเป็นต้องมีข้อมูลสำหรับใช้ในการวางแผน การกำหนดกลยุทธ์ของการท่องเที่ยวได้อย่างเหมาะสมและทันสถานการณ์

สำนักงานสถิติแห่งชาติได้ให้ความร่วมมือการท่องเที่ยวแห่งประเทศไทย (ททท.) ในการจัดทำการศึกษาพฤติกรรมการเดินทางท่องเที่ยวของชาวไทย พ.ศ. 2558 ขึ้น ซึ่งครั้งนี้เป็นครั้งที่ 7 โดยเริ่มทำการสำรวจครั้งแรกตั้งแต่ปี พ.ศ. 2552

สำหรับการสำรวจปี 2558 เป็นการเก็บรวบรวมข้อมูลในช่วงเดือนมกราคม – มีนาคม 2558 โดยเป็นการสอบถามพฤติกรรมการท่องเที่ยวของชาวไทยในรอบปี 2557 เพื่อให้ได้ข้อมูลสำหรับนำไปใช้ประกอบการวางแผน และส่งเสริมการตลาด ตลอดจนการกระตุ้นให้คนไทยได้เดินทางท่องเที่ยวภายในประเทศเพิ่มมากขึ้น และเกิดการกระจายตัวไปยังแหล่งท่องเที่ยวตามภูมิภาคต่าง ๆ ซึ่งก่อให้เกิดการสร้างงานและสร้างรายได้ให้หมุนเวียนไปสู่ท้องถิ่นได้อย่างเป็นระบบ เพื่อให้อุตสาหกรรมการท่องเที่ยวเป็นตัวกระตุ้นระบบเศรษฐกิจของประเทศ ให้มีความเข้มแข็งและเติบโตอย่างยั่งยืน ขณะเดียวกัน ยังสามารถเชื่อมโยงกับประเทศเพื่อนบ้านอันจะนำไปสู่การพัฒนาท่องเที่ยวที่ได้มาตรฐานร่วมกันอย่างเป็นระบบ เพื่อเพิ่มขีดความสามารถการแข่งขันของภูมิภาคนี้ในตลาดการท่องเที่ยวโลกต่อไป

1.2 วัตถุประสงค์

เพื่อทราบจำนวน ลักษณะ พฤติกรรม และความคิดเห็นในการเดินทางท่องเที่ยวภายในประเทศของชาวไทยในรอบปี 2557

1.3 ขอบข่ายและคุ่มรวม

ประชากรที่อยู่ในคุ่มรวมของการสำรวจครั้งนี้ ได้แก่ ตัวแทนสมาชิกในครัวเรือน 1 คนที่มีอายุตั้งแต่ 15 ปีขึ้นไป ที่อาศัยอยู่ในครัวเรือนส่วนบุคคลทั่วประเทศ เป็นผู้ตอบสัมภาษณ์

1.4 เวลาอ้างอิง

ข้อมูลที่นำเสนอในรายงานฉบับนี้ เป็นการสอบถามพฤติกรรมการเดินทางท่องเที่ยวของชาวไทยในรอบ 12 เดือนที่ผ่านมา (มกราคม – ธันวาคม 2557)

1.5 รายการข้อมูลที่เก็บรวบรวม

เพื่อเก็บรวบรวมข้อมูลผู้เดินทางท่องเที่ยวในเรื่องต่างๆ ดังนี้

- พฤติกรรมการเดินทางท่องเที่ยวภายในประเทศ ได้แก่ การเดินทางท่องเที่ยวภายในประเทศ ในรอบปี 2557 ลักษณะการเดินทาง จังหวัดจุดหมายปลายทางหลักในการเดินทาง จังหวัดที่แวะท่องเที่ยว วัตถุประสงค์และกิจกรรมในการเดินทาง จำนวนวัน/จำนวนครั้งที่เดินทางท่องเที่ยว ผู้ตัดสินใจเลือกการเดินทาง พาหนะที่ใช้ในการเดินทาง
- การเดินทางท่องเที่ยวต่างประเทศ (สอบถามในรอบปีที่ผ่านมาได้มีการเดินทางไปท่องเที่ยวหรือไม่)

1.6 การเก็บรวบรวมข้อมูล

ใช้วิธีการส่งเจ้าหน้าที่ของสำนักงานสถิติแห่งชาติ ออกไปทำการสัมภาษณ์ครัวเรือนตัวอย่าง โดยมีการปฏิบัติงานพร้อมกับการสำรวจภาวะการทำงานของประชากร (สรง.) เดือนมกราคม – มีนาคม 2558

1.7 การนำเสนอข้อมูล

นำเสนอข้อมูลในรูปร้อยละในระดับทั่วราชอาณาจักร และภาค โดยได้แบ่งภาคออกเป็น 6 ภาค ดังนี้

1. กรุงเทพมหานคร
2. ภาคกลาง ประกอบด้วย นนทบุรี ปทุมธานี สมุทรปราการ พระนครศรีอยุธยา อ่างทอง ลพบุรี สิงห์บุรี ชัยนาท สระบุรี ฉะเชิงเทรา ราชบุรี กาญจนบุรี สุพรรณบุรี นครปฐม สมุทรสาคร สมุทรสงคราม เพชรบุรี และประจวบคีรีขันธ์
3. ภาคตะวันออก ประกอบด้วย ชลบุรี ระยอง จันทบุรี ตราด ปราจีนบุรี นครนายก และสระแก้ว
4. ภาคเหนือ ประกอบด้วย เชียงใหม่ ลำพูน ลำปาง อุตรดิตถ์ แพร่ น่าน พะเยา เชียงราย แม่ฮ่องสอน นครสวรรค์ อุทัยธานี กำแพงเพชร ตาก สุโขทัย พิษณุโลก พิจิตร และเพชรบูรณ์
5. ภาคตะวันออกเฉียงเหนือ ประกอบด้วย นครราชสีมา บุรีรัมย์ สุรินทร์ ศรีสะเกษ อุบลราชธานี ยโสธร ชัยภูมิ อำนาจเจริญ บึงกาฬ หนองบัวลำภู ขอนแก่น อุตรธานี เลย หนองคาย มหาสารคาม ร้อยเอ็ด กาฬสินธุ์ สกลนคร นครพนม และมุกดาหาร
6. ภาคใต้ ประกอบด้วย นครศรีธรรมราช กระบี่ พังงา ภูเก็ต สุราษฎร์ธานี ระนอง ชุมพร สงขลา สตูล ตรัง พัทลุง ปัตตานี ยะลา และนราธิวาส

นอกจากนั้น ยังได้นำเสนอผลระดับจังหวัดอีกจำนวน 77 จังหวัดทั่วประเทศ

บทที่ 2 สรุปผลการสำรวจ

2.1 การเดินทางท่องเที่ยวต่างจังหวัด

2.1.1 การเดินทางและลักษณะการเดินทาง

ผลสำรวจพฤติกรรมการเดินทางท่องเที่ยวของชาวไทย พ.ศ. 2558 ซึ่งเป็นการสำรวจประชากรที่มีอายุ 15 ปีขึ้นไปทั่วประเทศ เกี่ยวกับการเดินทางจากที่อยู่อาศัยประจำในจังหวัดหนึ่งไปยังสถานที่อยู่ในอีกจังหวัดหนึ่งเป็นการชั่วคราว โดยมีจุดประสงค์เพื่อการท่องเที่ยวพักผ่อน เยี่ยมครอบครัว/ญาติมิตร ประชุมหรือสัมมนา เล่นหรือดูกีฬา ประกอบพิธีทางศาสนา รวมทั้งการเดินทางเพื่อไปรับการรักษาตัว หรือประกอบภารกิจอื่น ๆ ที่ไม่ใช่เพื่อทำงานประจำหรือเพื่อการศึกษา และต้องไม่ใช้การเดินทางที่มีวัตถุประสงค์หลักเพื่อซื้อสินค้ามาจำหน่าย ซึ่งถือว่าเป็นการเดินทางท่องเที่ยว พบว่า ในรอบปีที่ผ่านมา (รอบปี 2557) มีผู้ที่เดินทางท่องเที่ยว ร้อยละ 64.9 และไม่เดินทางท่องเที่ยว ร้อยละ 35.1 (แผนภูมิ 1)

แผนภูมิ 1 ร้อยละของประชากรที่มีอายุ 15 ปีขึ้นไป จำแนกตามการเดินทางท่องเที่ยว ในรอบปี 2553 - 2557

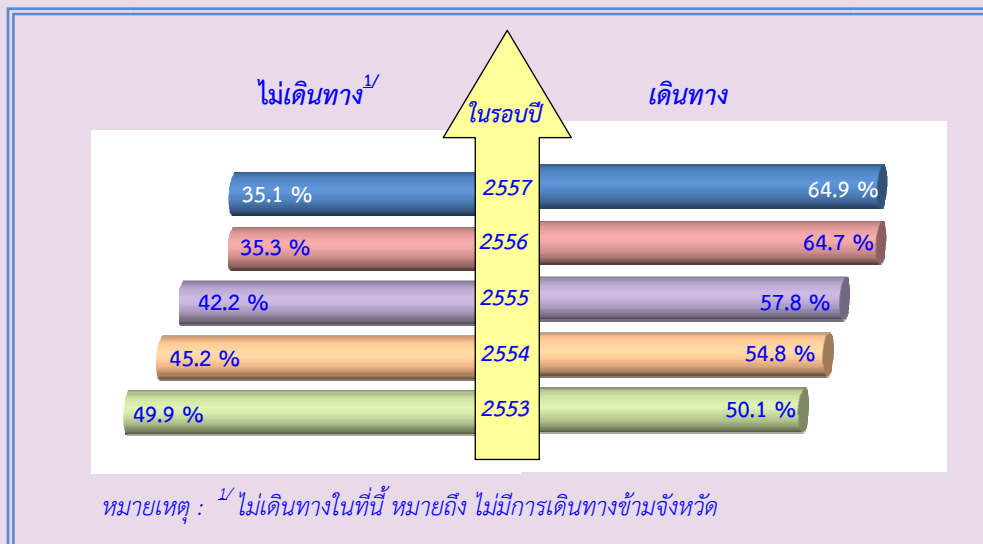

เมื่อพิจารณากลุ่มที่เดินทางท่องเที่ยวเกี่ยวกับลักษณะการเดินทาง พบว่า มีลักษณะการเดินทางแบบไม่พักค้างคืนซึ่งถือว่าเป็นนักท่องเที่ยว ร้อยละ 34.7 ส่วนผู้ที่เดินทางมีลักษณะการพักค้างคืนอย่างน้อย 1 คืน ร้อยละ 48.6 และผู้ที่เดินทางทั้ง 2 ลักษณะคือทั้งพักและไม่พักค้างคืน ร้อยละ 16.7 (แผนภาพ 1)

แผนภาพ 1 ร้อยละของประชากรที่มีอายุ 15 ปีขึ้นไปที่เดินทางท่องเที่ยว จำแนกตามลักษณะการเดินทาง ในรอบปี 2557

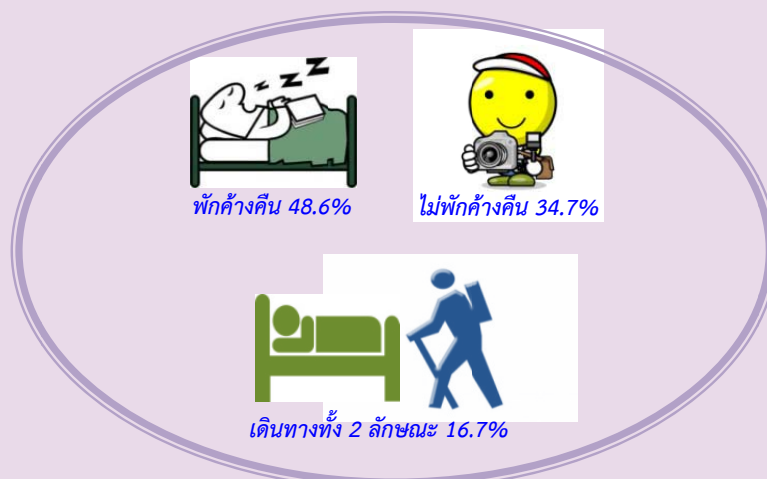

สำหรับผู้ที่ไม่ได้เดินทางท่องเที่ยวในรอบปี 2557 ส่วนใหญ่ได้ให้เหตุผลว่าไม่มีเวลาว่าง ร้อยละ 60.0 รองลงมาคือ ไม่มีทุนทรัพย์เพียงพอสำหรับการเดินทาง ร้อยละ 40.9 ไม่ชอบการเดินทาง ร้อยละ 34.2 สภาพเศรษฐกิจไม่ค่อยดี ร้อยละ 25.9 และมีปัญหาเรื่องสุขภาพ ร้อยละ 23.2 (แผนภูมิ 2)

แผนภูมิ 2 ร้อยละของประชากรที่มีอายุ 15 ปีขึ้นไปที่ไม่เดินทางท่องเที่ยว จำแนกตามเหตุผลที่ไม่เดินทาง ในรอบปี 2557

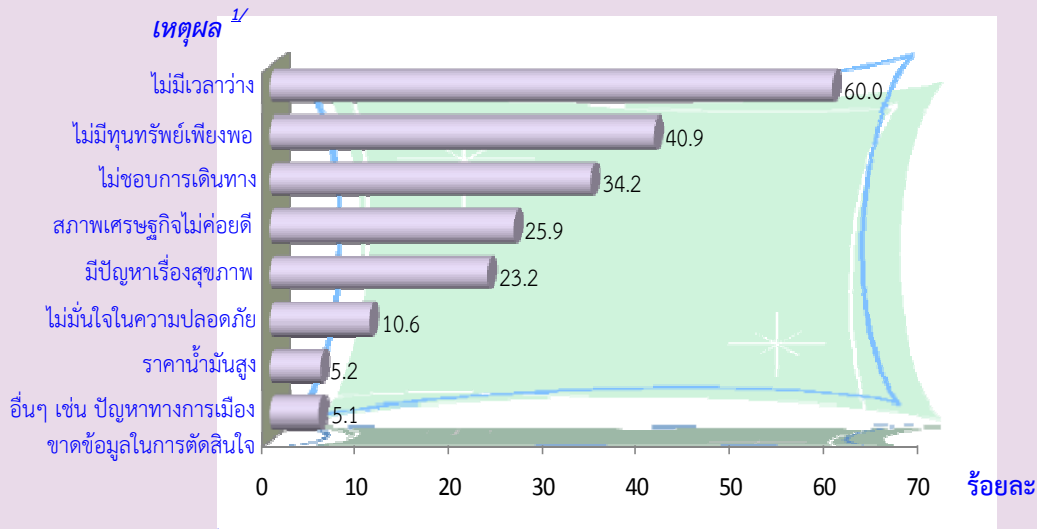

หมายเหตุ : ^{1/} ตอบได้มากกว่า 1 คำตอบ

เมื่อพิจารณาการเดินทางท่องเที่ยว และลักษณะการเดินทางตามภาคที่อยู่อาศัย โดยแบ่งออกเป็น 6 ภาค ได้แก่ กรุงเทพมหานคร ภาคกลาง ภาคตะวันออก ภาคเหนือ ภาคตะวันออกเฉียงเหนือ และภาคใต้ พบว่าประชากรทุกภาคมีผู้ที่เดินทางท่องเที่ยวสูงกว่าผู้ที่ไม่เดินทางท่องเที่ยว สำหรับลักษณะการเดินทางทุกภาคมีประชากรได้เดินทางแบบพักค้างคืน (นักท่องเที่ยว) สูงกว่าผู้เดินทางแบบไม่พักค้างคืน (นักท่องเที่ยว) (ตาราง 1)

ตาราง 1 จำนวนและร้อยละของประชากรที่มีอายุ 15 ปีขึ้นไป จำแนกตามการเดินทางท่องเที่ยว ลักษณะการเดินทาง และภาคที่อยู่อาศัย ในรอบปี 2557

ภาคที่อยู่อาศัย	การเดินทางท่องเที่ยว		ลักษณะการเดินทาง ^{1/}				
	จำนวน (คน)	ร้อยละ		รวม	ไม่พัก ค้างคืน	พักค้างคืน	ไม่พักค้างคืน และพักค้างคืน
		ไม่ เดินทาง	เดินทาง				
รวม	55,057,314	35.1	64.9	100.0	34.7	48.6	16.7
กรุงเทพมหานคร	7,462,004	14.1	85.9	100.0	22.2	54.2	23.6
กลาง	12,169,973	28.2	71.8	100.0	36.8	44.4	18.8
ตะวันออก	3,944,719	38.8	61.2	100.0	31.3	58.7	10.0
เหนือ	9,475,364	36.6	63.4	100.0	39.0	46.3	14.7
ตะวันออกเฉียงเหนือ	14,834,364	44.5	55.5	100.0	37.4	48.5	14.1
ใต้	7,170,890	45.3	54.7	100.0	40.0	46.9	13.1

หมายเหตุ : ^{1/} เฉพาะที่เดินทางท่องเที่ยว

เมื่อพิจารณาจากการเดินทางตามจังหวัดที่อยู่อาศัย พบว่า จังหวัดที่ประชากรเดินทางท่องเที่ยวมาก 10 อันดับแรกคือ พระนครศรีอยุธยา (ร้อยละ 99.9) สุโขทัย (ร้อยละ 97.9) ตราด (ร้อยละ 95.6) นนทบุรี (ร้อยละ 93.0) สุรินทร์ (ร้อยละ 90.4) นครสวรรค์ (ร้อยละ 90.3) ปัตตานี (ร้อยละ 86.7) กรุงเทพมหานคร (ร้อยละ 85.9) ปทุมธานี (ร้อยละ 82.2) และอุบลราชธานี (ร้อยละ 81.9) (แผนภูมิ 3)

แผนภูมิ 3 ร้อยละของประชากรที่มีอายุ 15 ปีขึ้นไปที่เดินทางท่องเที่ยว จำแนกตามจังหวัดที่อยู่อาศัย 10 อันดับแรก ในรอบปี 2557

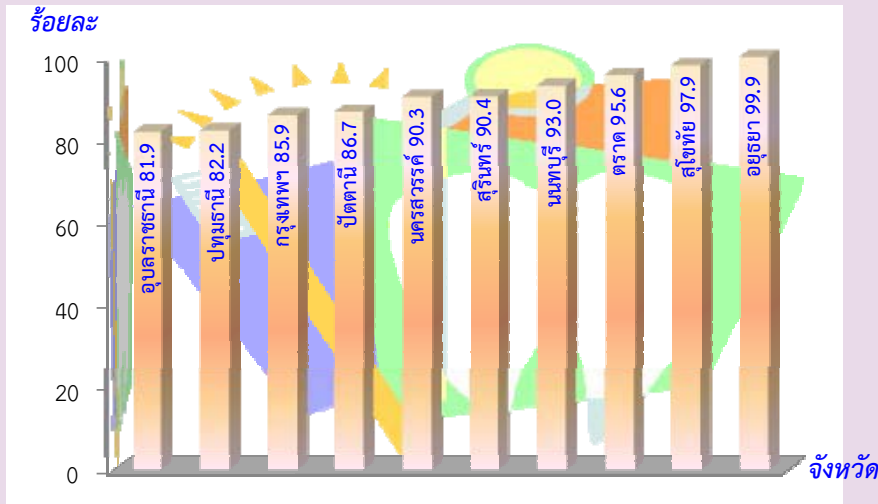

สำหรับลักษณะการเดินทางซึ่งพิจารณาจาก 3 ลักษณะ คือ เดินทางแบบไม่พักค้างคืน แบบพักค้างคืน และเดินทางทั้งสองลักษณะ (แผนภูมิ 4) พบว่า จังหวัดที่มีประชากรเดินทางท่องเที่ยวแบบไม่พักค้างคืน 5 อันดับแรกคือ กาฬสินธุ์ (ร้อยละ 69.6) Mukdahan (ร้อยละ 68.5) ปัตตานี (ร้อยละ 63.7) ยะลา (ร้อยละ 62.3) และสมุทรสงคราม (ร้อยละ 61.7)

ส่วนจังหวัดที่มีประชากรเดินทางท่องเที่ยวแบบพักค้างคืน 5 อันดับแรก คือ แม่ฮ่องสอน (ร้อยละ 91.1) น่าน (ร้อยละ 83.9) ภูเก็ต (ร้อยละ 82.4) ชลบุรี (ร้อยละ 74.4) และชุมพร (ร้อยละ 73.4)

สำหรับจังหวัดที่มีประชากรเดินทางทั้งสองลักษณะ 5 อันดับแรก คือ ปทุมธานี (ร้อยละ 37.7) ขอนแก่น (ร้อยละ 34.2) สิงห์บุรี (ร้อยละ 31.9) สุโขทัย (ร้อยละ 29.6) และแพร่ (ร้อยละ 26.4)

แผนภูมิ 4 ร้อยละของประชากรที่มีอายุ 15 ปีขึ้นไปที่เดินทางท่องเที่ยว จำแนกตามจังหวัดที่อยู่อาศัย และลักษณะการเดินทาง 5 อันดับแรก ในรอบปี 2557

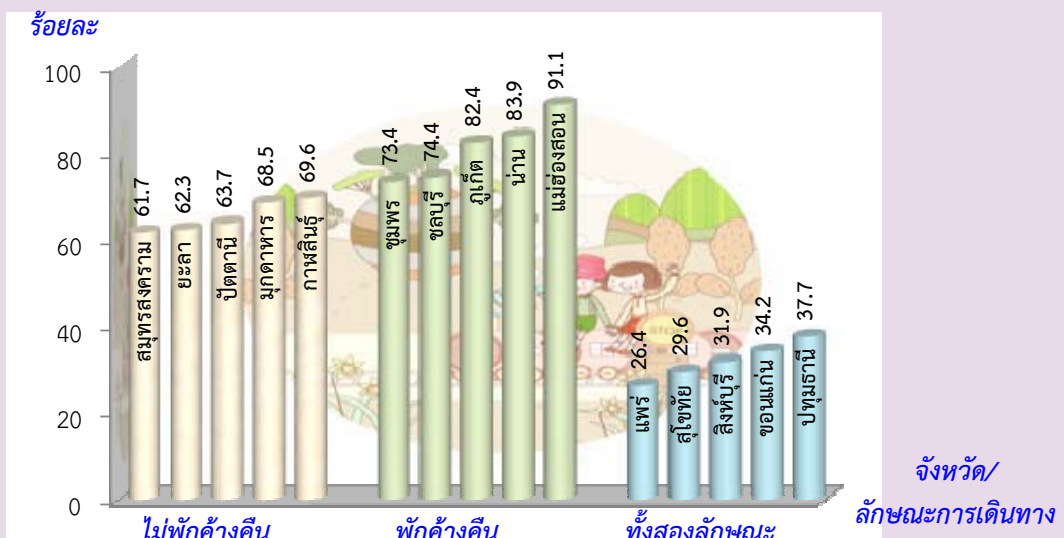

เมื่อพิจารณาตามลักษณะทางประชากรและสังคม (ตาราง 2) ซึ่งได้แก่ เพศ อายุ ระดับการศึกษาสูงสุด และสถานภาพการทำงาน พบว่า เพศหญิงและชายมีร้อยละของผู้ที่เดินทางท่องเที่ยวใกล้เคียงกันคือ ชาย ร้อยละ 65.2 หญิง ร้อยละ 64.7 และทั้งเพศชายและเพศหญิงส่วนใหญ่เดินทางแบบพักค้างคืน ซึ่งในทุกช่วงอายุมีผู้เดินทางท่องเที่ยวสูงกว่าผู้ไม่เดินทางท่องเที่ยว และทุกช่วงอายุส่วนใหญ่เดินทางแบบพักค้างคืน

สำหรับระดับการศึกษา พบว่า ในกลุ่มผู้ที่มีระดับการศึกษาสูงจะมีการเดินทางท่องเที่ยวสูงกว่าไม่เดินทาง คือ กลุ่มปริญญาตรีและสูงกว่าปริญญาตรี มีผู้เดินทางท่องเที่ยว ร้อยละ 84.2 ปวส./ปวท./อนุปริญญา ร้อยละ 81.1 มัธยมศึกษาตอนปลาย/ปวช. ร้อยละ 76.6 และมัธยมศึกษาตอนต้น ร้อยละ 69.5 และเกือบทุกระดับการศึกษา ส่วนใหญ่เดินทางแบบพักค้างคืน

ส่วนสถานภาพการทำงานของผู้ที่เดินทางท่องเที่ยว พบว่า ข้าราชการ/พนักงานรัฐวิสาหกิจ เป็นผู้เดินทางท่องเที่ยวสูงที่สุดคือ ร้อยละ 85.9 รองลงมาคือ นักเรียน/นักศึกษา ร้อยละ 80.1 พนักงาน/ลูกจ้างเอกชน ร้อยละ 77.1 และค้าขาย/ประกอบธุรกิจส่วนตัว ร้อยละ 68.9 โดยเกือบทุกสถานภาพการทำงาน ส่วนใหญ่เดินทางแบบพักค้างคืน

ตาราง 2 ร้อยละของประชากรที่มีอายุ 15 ปีขึ้นไป จำแนกตามการเดินทางท่องเที่ยว ลักษณะการเดินทาง และลักษณะสำคัญทางประชากร ในรอบปี 2557

ลักษณะสำคัญทางประชากร	การเดินทางท่องเที่ยว			ลักษณะการเดินทาง ^{1/}			
	รวม	ไม่เดินทาง	เดินทาง	รวม	ไม่พักค้างคืน	พักค้างคืน	ไม่พักค้างคืนและพักค้างคืน
เพศ							
ชาย	100.0	34.8	65.2	100.0	35.1	48.0	16.9
หญิง	100.0	35.3	64.7	100.0	34.3	49.2	16.5
อายุ							
15 – 19 ปี	100.0	26.8	73.2	100.0	39.2	44.1	16.7
20 - 29 ปี	100.0	25.8	74.2	100.0	28.1	51.5	20.4
30 – 39 ปี	100.0	27.3	72.7	100.0	31.5	49.2	19.3
40 – 49 ปี	100.0	32.9	67.1	100.0	35.2	48.5	16.3
50 – 59 ปี	100.0	38.2	61.8	100.0	36.9	48.3	14.8
60 ปีขึ้นไป	100.0	47.9	52.1	100.0	39.0	47.4	13.6
การศึกษาสูงสุด							
ไม่ได้รับการศึกษา	100.0	65.6	34.4	100.0	47.2	44.8	8.0
ประถมศึกษา	100.0	44.8	55.2	100.0	41.7	47.6	10.7
มัธยมศึกษาตอนต้น	100.0	30.5	69.5	100.0	36.5	48.2	15.3
มัธยมศึกษาตอนปลาย/ปวช.	100.0	23.4	76.6	100.0	30.7	48.9	20.4
ปวส./ปวท./อนุปริญญา	100.0	18.9	81.1	100.0	27.4	49.7	22.9
ปริญญาตรีและสูงกว่า	100.0	15.8	84.2	100.0	19.8	51.6	28.6

ตาราง 2 ร้อยละของประชากรที่มีอายุ 15 ปีขึ้นไป จำแนกตามการเดินทางท่องเที่ยว ลักษณะการเดินทาง และลักษณะสำคัญทางประชากร ในรอบปี 2557 (ต่อ)

ลักษณะสำคัญทางประชากร	การเดินทางท่องเที่ยว			ลักษณะการเดินทาง ^{1/}			
	รวม	ไม่เดินทาง	เดินทาง	รวม	ไม่พักค้างคืน	พักค้างคืน	ไม่พักค้างคืนและพักค้างคืน
สถานภาพการทำงาน							
ข้าราชการ/พนักงานรัฐวิสาหกิจ	100.0	14.1	85.9	100.0	21.9	49.8	28.3
พนักงาน/ลูกจ้างเอกชน	100.0	22.9	77.1	100.0	25.7	55.7	18.6
ค้าขาย/ประกอบธุรกิจส่วนตัว	100.0	31.1	68.9	100.0	34.4	48.3	17.3
เกษตรกร	100.0	44.6	55.4	100.0	47.6	41.3	11.1
รับจ้างทั่วไป/กรรมกร	100.0	49.9	50.1	100.0	43.7	46.8	9.5
นักเรียน/นักศึกษา	100.0	19.9	80.1	100.0	32.7	43.9	23.4
แม่บ้านไม่ได้ประกอบอาชีพ	100.0	44.8	55.2	100.0	33.7	51.8	14.5
อื่นๆ	100.0	57.4	42.6	100.0	84.5	15.5	-

หมายเหตุ : 1/ เฉพาะผู้ที่เดินทางท่องเที่ยว

- ไม่มีข้อมูล หรือมีข้อมูลจำนวนเล็กน้อย

เมื่อพิจารณาตามลักษณะการเดินทาง คือ แบบไม่พักค้างคืน และแบบพักค้างคืน พบว่า ประชากรที่เดินทางไปเที่ยวแบบไม่พักค้างคืน ส่วนใหญ่เดินทางไปท่องเที่ยวในภาคกลาง ร้อยละ 36.6 รองลงมาคือภาคตะวันออกเฉียงเหนือ ร้อยละ 24.4 สำหรับประชากรส่วนใหญ่เกือบทุกภาคจะเดินทางท่องเที่ยวในพื้นที่บริเวณภาคที่ตนเองอาศัยอยู่ ส่วนการเดินทางแบบพักค้างคืน พบว่า เดินทางไปท่องเที่ยวในพื้นที่ภาคตะวันออกเฉียงเหนือมากที่สุด ร้อยละ 33.9 รองลงมาคือภาคเหนือ ร้อยละ 23.6 (ตาราง 3)

ตาราง 3 ร้อยละของประชากรที่มีอายุ 15 ปีขึ้นไป ที่เดินทางท่องเที่ยว จำแนกตามภาคที่เดินทางไปท่องเที่ยว ลักษณะการเดินทาง และภาคที่อยู่อาศัย ในรอบปี 2557

ภาคที่อยู่อาศัย	ภาคที่เดินทางไปท่องเที่ยว ^{1/}					
	กทม.	กลาง	ตะวันออก	เหนือ	ตะวันออกเฉียงเหนือ	ใต้
รวม						
รวม	10.7	29.3	18.0	23.6	32.3	12.9
กรุงเทพมหานคร	-	51.1	27.0	20.9	31.9	9.8
กลาง	13.7	52.3	22.0	19.7	24.8	5.1
ตะวันออก	10.5	25.4	36.3	15.6	30.8	3.2
เหนือ	12.4	15.7	10.9	69.8	9.6	2.2
ตะวันออกเฉียงเหนือ	13.1	9.8	14.2	7.5	70.6	2.0
ใต้	13.6	6.6	2.3	4.8	4.5	80.9

ตาราง 3 ร้อยละของประชากรที่มีอายุ 15 ปีขึ้นไปที่เดินทางท่องเที่ยว จำแนกตามภาคที่เดินทางไปท่องเที่ยว ลักษณะการเดินทาง และภาคที่อยู่อาศัย ในรอบปี 2557 (ต่อ)

ภาคที่อยู่อาศัย	ภาคที่เดินทางไปท่องเที่ยว ^{1/}					
	กทม.	กลาง	ตะวันออก	เหนือ	ตะวันออกเฉียงเหนือ	ใต้
ไม่พักค้างคืน						
รวม	8.2	36.6	15.4	18.1	24.4	11.8
กรุงเทพมหานคร	-	84.1	33.6	2.8	2.2	0.2
กลาง	22.9	73.8	24.0	6.1	3.6	0.5
ตะวันออก	17.2	36.9	62.4	1.3	6.3	0.1
เหนือ	2.9	10.2	1.0	88.6	2.4	-
ตะวันออกเฉียงเหนือ	1.3	2.5	1.7	0.9	95.4	-
ใต้	1.0	0.8	-	-	-	99.3
พักค้างคืน						
รวม	10.6	19.4	16.2	23.6	33.9	12.3
กรุงเทพมหานคร	-	25.9	17.0	25.2	42.6	12.1
กลาง	3.3	25.7	14.9	24.8	37.5	7.2
ตะวันออก	5.6	15.5	18.7	21.8	42.9	4.7
เหนือ	17.7	17.7	15.8	48.7	13.6	3.8
ตะวันออกเฉียงเหนือ	18.7	13.8	21.8	10.8	45.6	3.2
ใต้	22.3	10.9	3.8	8.3	7.8	62.4

หมายเหตุ : ^{1/} ตอบได้มากกว่า 1 คำตอบ

- ไม่มีข้อมูล หรือมีข้อมูลจำนวนเล็กน้อย

2.1.2 จำนวนครั้ง/ทริปที่เดินทางท่องเที่ยวในรอบปี 2557

จำนวนครั้ง/ทริปที่เดินทางท่องเที่ยวในรอบปี 2557 ผู้ที่เดินทางท่องเที่ยวส่วนใหญ่เดินทางท่องเที่ยวมากที่สุด 1 – 4 ครั้ง ร้อยละ 81.9 รองลงมาเดินทาง 5 – 9 ครั้ง ร้อยละ 11.2 เดินทาง 10 – 14 ครั้ง ร้อยละ 4.0 เดินทาง 15 ครั้งขึ้นไป ร้อยละ 2.9 เมื่อพิจารณาตามลักษณะการเดินทางคือ การเดินทางแบบไม่พักค้างคืน และแบบพักค้างคืน พบว่า ร้อยละของจำนวนครั้ง/ทริปที่เดินทางท่องเที่ยวไม่แตกต่างกันมากนัก (แผนภูมิ 5)

แผนภูมิ 5 ร้อยละของประชากรที่มีอายุ 15 ปีขึ้นไปที่เดินทางท่องเที่ยว จำแนกตามจำนวนครั้ง/ทริป ในรอบปี 2557

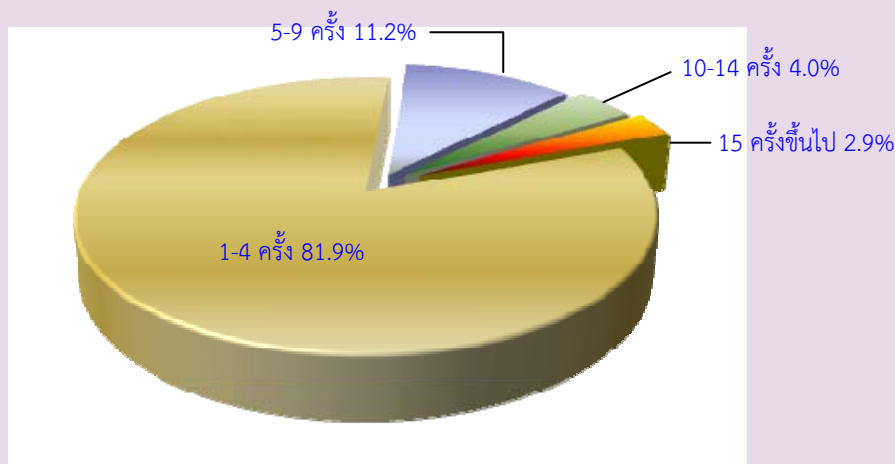

สำหรับจำนวนครั้ง/ทริปที่เดินทางท่องเที่ยวในรอบปี 2557 เฉลี่ยต่อคนต่อปี ในภาพรวมเฉลี่ยประมาณ 3.3 ครั้ง แบบไม่พักค้างคืนเฉลี่ย 4.3 ครั้ง และแบบพักค้างคืนเฉลี่ย 2.4 ครั้ง หากพิจารณาตามภาคที่อยู่อาศัยถึงจำนวนครั้ง/ทริปเฉลี่ยต่อคนต่อปีเดินทางท่องเที่ยวของประชากรในแต่ละภาค พบว่า ภาคใต้สูงสุด 3.8 ครั้ง รองลงมาภาคกลาง 3.7 ครั้ง กรุงเทพมหานครและภาคเหนือเท่ากันคือ 3.5 ครั้ง ภาคตะวันออก 3.0 ครั้ง และภาคตะวันออกเฉียงเหนือ 2.4 ครั้ง (ตาราง 4)

ตาราง 4 จำนวนครั้ง/ทริปเฉลี่ยต่อคนต่อปีเดินทางท่องเที่ยว จำแนกตามลักษณะการเดินทาง และภาคที่อยู่อาศัยในรอบปี 2557

ภาคที่อยู่อาศัย	รวม	ลักษณะการเดินทาง	
		ไม่พักค้างคืน	พักค้างคืน
รวม	3.3	4.3	2.4
กรุงเทพมหานคร	3.5	4.8	2.7
กลาง	3.7	5.1	2.3
ตะวันออก	3.0	4.5	2.1
เหนือ	3.5	4.6	2.5
ตะวันออกเฉียงเหนือ	2.4	2.8	2.0
ใต้	3.8	4.4	3.2

เมื่อพิจารณาตามจังหวัดที่อยู่อาศัย พบว่า ประชากรในจังหวัดที่มีการเดินทาง และมีจำนวนครั้ง/ทริปเฉลี่ยต่อคนต่อปี ในการเดินทางท่องเที่ยวสูงสุด 5 อันดับแรก คือ ลำพูน 9.6 ครั้ง รองลงมาคือ สิงห์บุรี 8.6 ครั้ง อ่างทอง 7.2 ครั้ง สุโขทัย 6.6 ครั้ง ระนอง 6.3 ครั้ง (แผนภูมิ 6)

แผนภูมิ 6 จำนวนครั้ง/ทริปเฉลี่ยของประชากรที่มีอายุ 15 ปีขึ้นไปเดินทางท่องเที่ยว จำแนกตามจังหวัดที่อยู่อาศัย 5 อันดับแรก ในรอบปี 2557

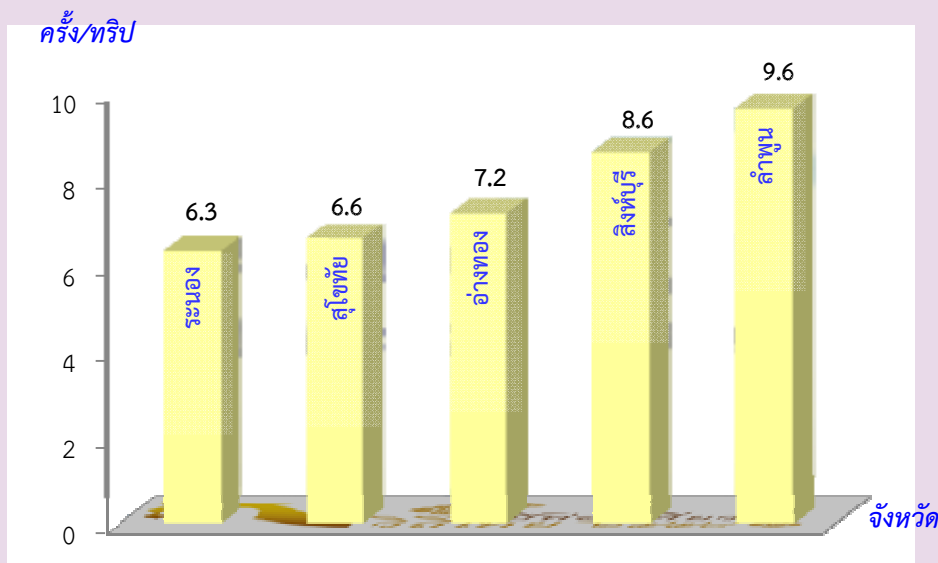

2.1.3 วัตถุประสงค์หลักในการเดินทางท่องเที่ยว

ภาพรวมของวัตถุประสงค์หลักในการเดินทางท่องเที่ยว 5 อันดับแรกได้แก่ เยี่ยมครอบครัว/ญาติ/เพื่อน ร้อยละ 37.4 ท่องเที่ยว/ต้องการพักผ่อน ร้อยละ 23.4 ไหว้พระ/ปฏิบัติธรรม ร้อยละ 10.6 ซื้อของ/ช้อปปิ้ง ร้อยละ 8.4 และประชุม/สัมมนา ร้อยละ 5.1 (แผนภาพ 2)

เมื่อพิจารณาตามภาคที่เดินทางไป พบว่า วัตถุประสงค์หลักในการเดินทางไปเกือบทุกภาคเป็นการเยี่ยมครอบครัว/ญาติ/เพื่อน ในกรุงเทพมหานคร ร้อยละ 48.6 ภาคกลาง ร้อยละ 25.6 ภาคเหนือ ร้อยละ 35.1 ภาคตะวันออกเฉียงเหนือ ร้อยละ 50.2 และภาคใต้ ร้อยละ 40.8 ยกเว้นการเดินทางไปภาคตะวันออก ร้อยละ 45.5 วัตถุประสงค์หลักในการเดินทางเพื่อท่องเที่ยว/ต้องการพักผ่อน (ตาราง 5)

แผนภาพ 2 ร้อยละของประชากรที่มีอายุ 15 ปีขึ้นไปที่เดินทางท่องเที่ยว จำแนกตามวัตถุประสงค์หลักในการเดินทางท่องเที่ยว 5 อันดับแรก ในรอบปี 2557

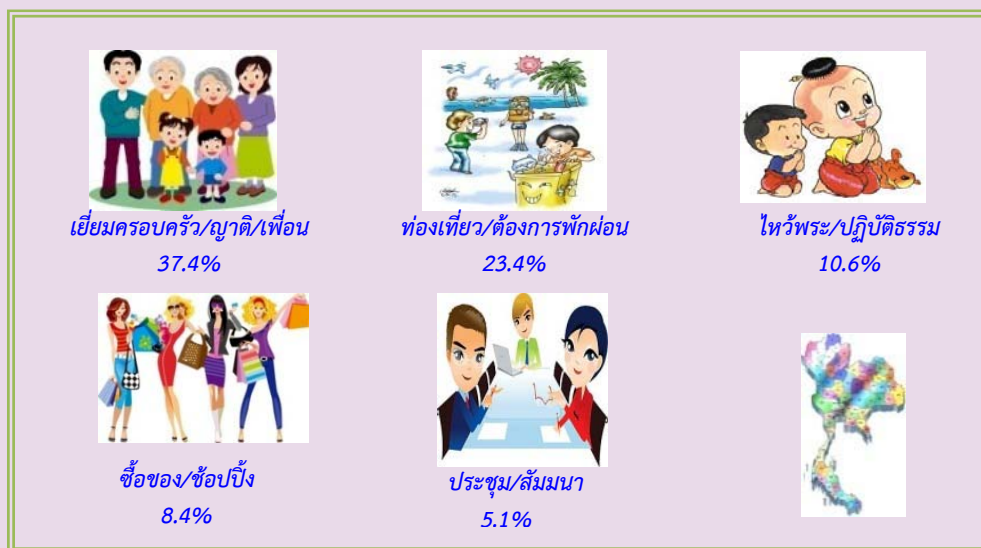

ตาราง 5 ร้อยละของประชากรที่มีอายุ 15 ปีขึ้นไปที่เดินทางท่องเที่ยว จำแนกตามวัตถุประสงค์หลักในการเดินทางและภาคที่เดินทางไปท่องเที่ยว ในรอบปี 2557

วัตถุประสงค์หลักในการเดินทาง	รวม	ภาคที่เดินทางไปท่องเที่ยว						
		กทม.	กลาง	ตะวันออก	เหนือ	ตะวันออกเฉียงเหนือ	ใต้	
➤ เยี่ยมครอบครัว/ญาติ/เพื่อน	37.4	48.6	25.6	24.3	35.1	50.2	40.8	
➤ ติดต่อธุรกิจ/ปฏิบัติราชการ	2.0	6.2	1.3	1.4	2.7	1.1	2.2	
➤ ท่องเที่ยว/ต้องการพักผ่อน	23.4	7.7	24.8	45.5	26.8	14.1	23.3	
➤ เข้าร่วมประชุม/สัมมนา/ดูงาน	5.1	7.5	5.0	9.7	3.9	4.3	3.8	
➤ ตั้งใจไปรับประทานอาหาร	0.8	0.2	1.4	0.8	0.7	0.6	1.0	
➤ แวะรับประทานอาหาร	3.7	1.0	4.6	1.9	4.2	3.7	3.9	
➤ ซื้อของ/ช้อปปิ้ง	8.4	13.6	8.4	7.3	8.7	7.2	9.1	
➤ รักษาตัว	1.7	6.2	0.7	0.7	2.2	1.5	2.2	
➤ เข้าร่วมงานเทศกาล/ประเพณี	4.4	2.1	2.5	1.5	4.4	6.7	6.7	
➤ เล่น/ดูกีฬา	0.2	0.3	-	-	0.2	0.5	0.2	
➤ ไหว้พระ/ปฏิบัติธรรม	10.6	2.7	24.4	6.0	8.6	8.0	2.1	
➤ อื่นๆ	2.3	3.9	1.3	0.9	2.5	2.1	4.7	

หมายเหตุ : - ไม่มีข้อมูล หรือมีข้อมูลจำนวนเล็กน้อย

2.1.4 กิจกรรมที่ทำระหว่างการเดินทางท่องเที่ยว

สำหรับภาพรวมในกิจกรรมที่ทำระหว่างการเดินทางท่องเที่ยว 5 อันดับแรก คือ การท่องเที่ยวทั่วไป (ทานอาหารพื้นเมือง ซื้อของ) ร้อยละ 61.9 พักผ่อนในที่พักหรือบ้านญาติ/ไม่ทำกิจกรรม ร้อยละ 32.4 กิจกรรมเชิงศาสนา (ทำบุญ นมัสการศาสนสถาน นั่งสมาธิ วิปัสสนา) ร้อยละ 31.1 กิจกรรมเชิงวัฒนธรรม (ชมโบราณสถาน แหล่งประวัติศาสตร์ พิพิธภัณฑ์) ร้อยละ 12.3 กิจกรรมเชิงนันทนาการ (Walk Rally Team Building) ร้อยละ 5.8 (แผนภาพ 3)

เมื่อพิจารณาตามภาคที่เดินทางไป พบว่า ในทุกภาคส่วนใหญ่กิจกรรมที่ทำระหว่างการเดินทางท่องเที่ยว เป็นกิจกรรมท่องเที่ยวทั่วไป ในกรุงเทพมหานคร ร้อยละ 57.2 ภาคกลาง ร้อยละ 61.5 ภาคตะวันออก ร้อยละ 77.6 ภาคเหนือ ร้อยละ 65.6 ภาคตะวันออกเฉียงเหนือ ร้อยละ 53.9 และภาคใต้ ร้อยละ 62.7 (ตาราง 6)

แผนภาพ 3 ร้อยละของประชากรที่มีอายุ 15 ปีขึ้นไปที่เดินทางท่องเที่ยว จำแนกตามกิจกรรมที่ทำระหว่างเดินทางท่องเที่ยว 5 อันดับแรก ในรอบปี 2557



หมายเหตุ : กิจกรรมตอบได้มากกว่า 1 คำตอบ

ตาราง 6 ร้อยละของประชากรที่มีอายุ 15 ปีขึ้นไปที่เดินทางท่องเที่ยว จำแนกตามกิจกรรมที่ทำระหว่างเดินทางและภาคที่เดินทางไปท่องเที่ยว ในรอบปี 2557

กิจกรรมที่ทำระหว่างเดินทาง ^{1/}	รวม	ภาคที่เดินทางไปท่องเที่ยว					
		กทม.	กลาง	ตะวันออก	เหนือ	ตะวันออกเฉียงเหนือ	ใต้
➤ กิจกรรมท่องเที่ยวทั่วไป	61.9	57.2	61.5	77.6	65.6	53.9	62.7
➤ กิจกรรมเชิงศาสนา	31.1	15.9	41.5	22.3	35.5	32.1	17.3
➤ กิจกรรมเชิงวัฒนธรรม	12.3	5.7	11.5	8.7	15.2	15.7	8.0
➤ กิจกรรมเชิงเกษตรกรรม	2.5	0.8	2.3	3.6	3.4	2.4	1.4
➤ กิจกรรมเชิงนิเวศและผจญภัย	2.2	0.4	2.0	3.2	2.8	2.0	2.3
➤ กิจกรรมเชิงสุขภาพและความงาม	1.4	4.0	0.9	1.3	1.7	1.2	0.9
➤ สปา นวดแผนโบราณ	0.2	0.7	0.1	0.2	0.3	0.1	0.6
➤ เล่น/ชมกีฬา	0.5	0.5	0.2	0.4	0.5	0.6	0.6
➤ ดำน้ำตื้น/ลิก	1.6	0.2	1.2	5.6	0.1	-	5.8
➤ กิจกรรมนันทนาการ	5.8	8.0	5.0	8.8	4.5	5.0	7.4
➤ พักผ่อนในที่พัก/ไม่ทำกิจกรรม	32.4	41.9	23.4	19.3	29.9	43.9	34.5
➤ อื่นๆ	2.8	5.8	1.8	2.0	3.2	1.7	5.7

หมายเหตุ : ^{1/} ตอบได้มากกว่า 1 คำตอบ

- ไม่มีข้อมูล หรือมีข้อมูลจำนวนเล็กน้อย

2.2 การจัดการเดินทาง

2.2.1 ผู้ร่วมเดินทาง ผู้ตัดสินใจเลือกการเดินทาง และลักษณะการจัดการเดินทาง

ผู้ที่เดินทางท่องเที่ยวส่วนใหญ่เดินทางท่องเที่ยวกับครอบครัว/ญาติ ร้อยละ 63.3 รองลงมาเดินทางกับเพื่อน/เพื่อนร่วมงาน ร้อยละ 19.2 เดินทางคนเดียว ร้อยละ 11.3 มีเพียงส่วนน้อยที่เดินทางไปกับคู่รัก/แฟน/อื่น ๆ

สำหรับการตัดสินใจเลือกการเดินทาง ส่วนใหญ่ครอบครัว/ญาติเป็นผู้ตัดสินใจเลือก ร้อยละ 44.1 รองลงมาตัดสินใจเอง ร้อยละ 37.5 เพื่อน/เพื่อนร่วมงาน ร้อยละ 10.5 คู่รัก/แฟน ร้อยละ 4.2 บริษัท/ที่ทำงาน/อื่นๆ ร้อยละ 3.7

สำหรับลักษณะการจัดการเดินทางส่วนใหญ่จัดการเดินทางเองทั้งหมด ร้อยละ 90.1 รองลงมา มีหน่วยงาน/คณะจัดการให้ ร้อยละ 8.7

ส่วนวัน/เวลาที่เดินทางท่องเที่ยวส่วนใหญ่จะเดินทางวันเสาร์-อาทิตย์ ร้อยละ 37.4 รองลงมาเดินทางวันธรรมดาและช่วงวันหยุดเทศกาลใกล้เคียงกันคือ ร้อยละ 30.6 และ 30.5 ตามลำดับ

เมื่อพิจารณาตามลักษณะการเดินทาง (แบบไม่พักค้างคืน และแบบพักค้างคืน) พบว่า ทั้งผู้ร่วมเดินทาง ผู้ตัดสินใจเลือกการเดินทาง และลักษณะการจัดการเดินทางมีลักษณะไม่แตกต่างไปจากภาพรวม ส่วนวัน/เวลาที่เดินทางท่องเที่ยวผู้ที่เดินทางแบบไม่พักค้างคืนส่วนใหญ่จะเดินทางวันเสาร์-อาทิตย์ ร้อยละ 56.2 ส่วนผู้ที่เดินทางแบบพักค้างคืนส่วนใหญ่จะเดินทางช่วงวันหยุดเทศกาล ร้อยละ 44.8 (ตาราง 7)

ตาราง 7 ร้อยละของประชากรที่มีอายุ 15 ปีขึ้นไปที่เดินทางท่องเที่ยว จำแนกตามรายละเอียดเรื่องต่างๆ ในการเดินทางท่องเที่ยว และลักษณะการเดินทาง ในรอบปี 2557

รายละเอียดในการเดินทางท่องเที่ยว	รวม	ลักษณะการเดินทาง	
		ไม่พักค้างคืน	พักค้างคืน
ผู้ร่วมเดินทาง	100.0	100.0	100.0
เดินทางคนเดียว	11.3	7.8	14.0
ครอบครัว/ญาติ	63.3	67.1	60.4
คู่รัก/แฟน	6.1	4.9	7.0
เพื่อน/เพื่อนร่วมงาน	19.2	20.1	18.6
อื่นๆ	0.1	0.1	-
ผู้ตัดสินใจเลือกการเดินทาง	100.0	100.0	100.0
ตนเอง	37.5	35.9	38.6
ครอบครัว/ญาติ	44.1	46.9	42.0
คู่รัก/แฟน	4.2	3.4	4.7
เพื่อน/เพื่อนร่วมงาน	10.5	11.3	9.9
บริษัท/ที่ทำงาน และอื่นๆ	3.7	2.5	4.8
ลักษณะการจัดการเดินทาง	100.0	100.0	100.0
จัดการเดินทางเองทั้งหมด	90.1	92.0	88.8
มีหน่วยงาน/คณะจัดการให้	8.7	7.1	9.8
จัดการเดินทางผ่านบริษัทนำเที่ยวทั้งหมด/บางส่วน	1.2	0.9	1.4
วัน/ช่วงเวลาที่เดินทาง	100.0	100.0	100.0
วันธรรมดา	30.6	31.9	29.7
วันเสาร์-อาทิตย์	37.4	56.2	23.4
วันหยุดเทศกาล (มีวันหยุดยาวติดต่อกัน)	30.5	11.4	44.8
วันลาพักผ่อน/ลาพักร้อน และอื่นๆ	1.5	0.5	2.1

หมายเหตุ : - ไม่มีข้อมูล หรือมีข้อมูลจำนวนเล็กน้อย

2.2.2 พาหนะที่ใช้ในการเดินทาง

ผู้เดินทางท่องเที่ยวส่วนใหญ่นิยมที่จะเดินทางด้วยพาหนะส่วนตัว/รถยนต์ ร้อยละ 65.0 รองลงมาเดินทางด้วยรถโดยสาร/รถตู้ ร้อยละ 18.0 รถเช่า เช่น รถตู้ รถยนต์ รถทัวร์/รถบัส ร้อยละ 13.6 ที่เหลือเดินทางด้วยรถไฟ เครื่องบิน และอื่นๆ ร้อยละ 3.4 (แผนภาพ 4)

แผนภาพ 4 ร้อยละของประชากรที่มีอายุ 15 ปีขึ้นไปที่เดินทางท่องเที่ยว จำแนกตามพาหนะที่ใช้ในการเดินทางในรอบปี 2557

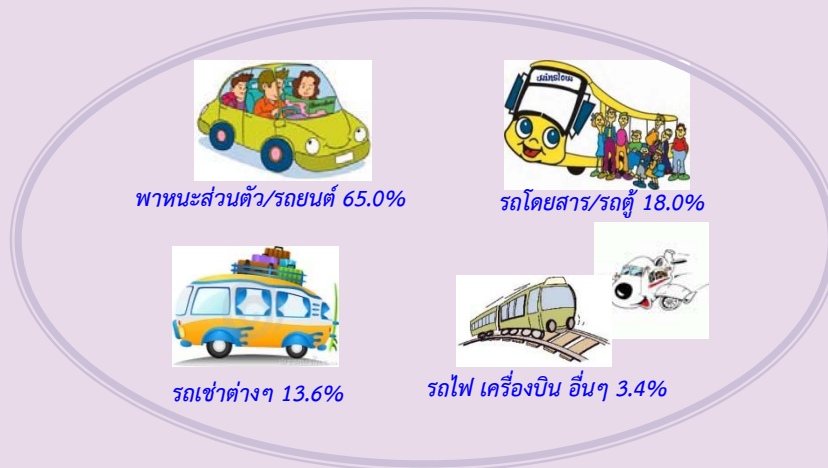

2.3 ค่าใช้จ่ายในการเดินทาง

สำหรับค่าใช้จ่ายในการเดินทางท่องเที่ยวครั้ง/ทริปต่อคนของผู้ที่เดินทางท่องเที่ยว พบว่า อยู่ที่ประมาณ 2,600 บาทต่อคน ถ้าเป็นการเดินทางแบบไม่พักค้างคืนอยู่ที่ 1,239 บาทต่อคน แบบพักค้างคืน 3,612 บาทต่อคน เมื่อพิจารณาตามภาคที่อยู่อาศัย พบว่า คนกรุงเทพมหานครใช้เงินในการเดินทางท่องเที่ยว เฉลี่ยต่อคนสูงสุดคือ 3,476 บาทต่อคน รองลงมาภาคตะวันออก 3,053 บาทต่อคน ภาคใต้ 2,914 บาทต่อคน ภาคกลาง 2,476 บาทต่อคน ภาคตะวันออกเฉียงเหนือ 2,217 บาทต่อคน และต่ำสุดคือ ภาคเหนือ 1,984 บาทต่อคน (ตาราง 8)

ตาราง 8 ค่าใช้จ่ายในการเดินทางครั้ง/ทริปเฉลี่ยต่อคน จำแนกตามลักษณะการเดินทาง และภาคที่อยู่อาศัยในรอบปี 2557

ภาคที่อยู่อาศัย	รวม	ค่าใช้จ่ายเฉลี่ยต่อคน (บาท)	
		ไม่พักค้างคืน	พักค้างคืน
รวม	2,600	1,239	3,612
กรุงเทพมหานคร	3,476	1,312	4,280
กลาง	2,476	1,159	3,586
ตะวันออก	3,053	1,399	4,014
เหนือ	1,984	1,101	2,843
ตะวันออกเฉียงเหนือ	2,217	1,336	2,956
ใต้	2,914	1,286	4,440

เมื่อพิจารณาตามจังหวัดที่อยู่อาศัย พบว่า คนในจังหวัดที่ใช้เงินในการเดินทางท่องเที่ยวเฉลี่ยต่อคนสูงสุด พบว่า 10 อันดับแรก ได้แก่ จังหวัดภูเก็ต 5,513 บาท แม่ฮ่องสอน 4,740 บาท น่าน 4,659 บาท ชลบุรี 4,147 บาท กระบี่ 4,013 บาท ระยอง 4,002 บาท สงขลา 3,782 บาท สุราษฎร์ธานี 3,735 บาท นราธิวาส 3,704 บาท และ กรุงเทพมหานคร 3,476 บาท (แผนภูมิ 7)

แผนภูมิ 7 ค่าใช้จ่ายในการเดินทางครั้ง/ทริปเฉลี่ยต่อคน จำแนกตามจังหวัดที่อยู่อาศัย 10 อันดับแรก ในรอบปี 2557

ค่าใช้จ่ายเฉลี่ยต่อคน (บาท)

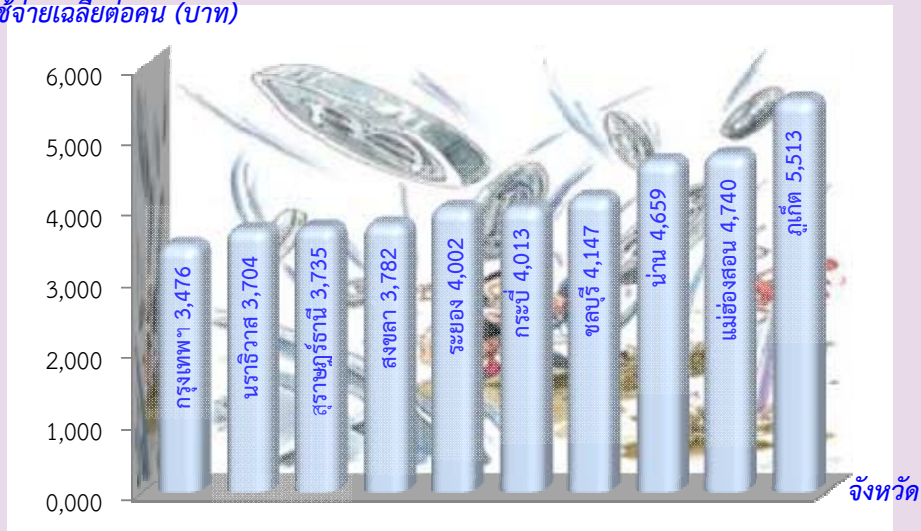

2.4 การเดินทางท่องเที่ยวต่างประเทศ

เมื่อพิจารณาการเดินทางท่องเที่ยวต่างประเทศของประชากรที่มีอายุ 15 ปีขึ้นไป ในรอบปี 2557 พบว่า ผู้ที่เดินทางไปท่องเที่ยวต่างประเทศ มีเพียงร้อยละ 3.6 และถ้าพิจารณาตามภาคที่อยู่อาศัย พบว่า ผู้ที่เดินทางไปต่างประเทศสูงสุดคือ กรุงเทพมหานคร ร้อยละ 6.9 รองลงมาภาคตะวันออกเฉียงเหนือ ร้อยละ 3.9 ภาคเหนือ ร้อยละ 3.7 ภาคใต้ ร้อยละ 3.5 ภาคตะวันออก ร้อยละ 1.8 และภาคกลาง ร้อยละ 1.7 (ตาราง 9)

ตาราง 9 ร้อยละของประชากรที่มีอายุ 15 ปีขึ้นไป จำแนกตามการเดินทางไปต่างประเทศ และภาคที่อยู่อาศัย ในรอบปี 2557

ภาคที่อยู่อาศัย	รวม	การเดินทางไปต่างประเทศ	
		ไม่ได้เดินทาง	เดินทาง
รวม	100.0	96.4	3.6
กรุงเทพมหานคร	100.0	93.1	6.9
กลาง	100.0	98.3	1.7
ตะวันออก	100.0	98.2	1.8
เหนือ	100.0	96.3	3.7
ตะวันออกเฉียงเหนือ	100.0	96.1	3.9
ใต้	100.0	96.5	3.5

ส่วนจำนวนครั้งที่เดินทางไปต่างประเทศต่อปี พบว่า ในภาพรวมโดยเฉลี่ยเดินทาง 1.8 ครั้งต่อคนต่อปี หากพิจารณาตามภาคที่อยู่อาศัย พบว่า คนในภาคใต้เดินทางเฉลี่ย 2.6 ครั้งต่อคนต่อปี ภาคกลาง 2.0 ครั้งต่อคนต่อปี กรุงเทพมหานคร 1.9 ครั้งต่อคนต่อปี ภาคเหนือ 1.7 ครั้งต่อคนต่อปี ภาคตะวันออกเฉียงเหนือ 1.6 ครั้งต่อคนต่อปี และภาคตะวันออก 1.4 ครั้งต่อคนต่อปี (แผนภูมิ 8)

แผนภูมิ 8 ร้อยละของประชากรที่มีอายุ 15 ปีขึ้นไปที่เดินทางไปต่างประเทศ จำแนกตามจำนวนเฉลี่ยในการเดินทางไปต่างประเทศ และภาคที่อยู่อาศัย ในรอบปี 2557

จำนวนเฉลี่ย (ครั้ง)

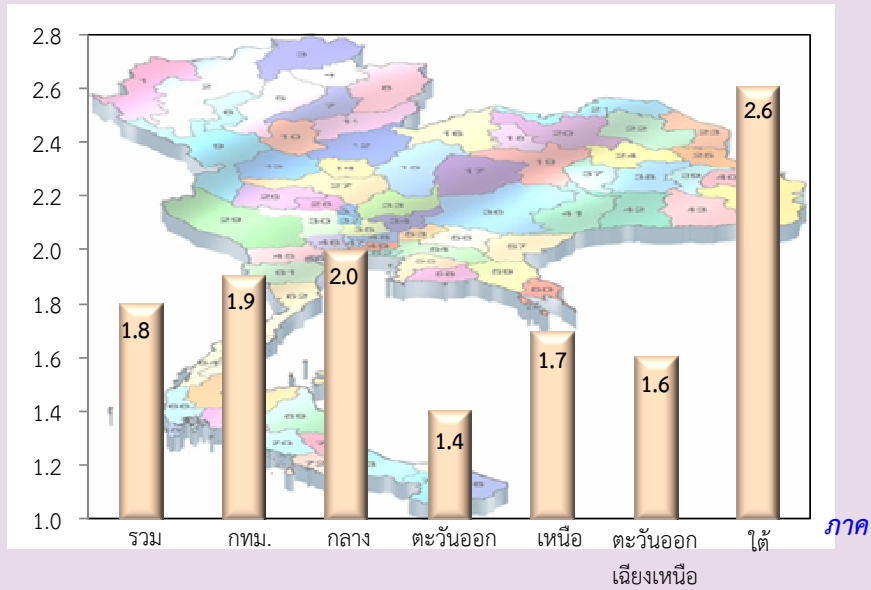

2.5 ความคิดเห็นเกี่ยวกับการเดินทางท่องเที่ยว

2.5.1 การวางแผน/จัดสรรเงินสำหรับการเดินทางท่องเที่ยว

คนเดินทางท่องเที่ยวส่วนใหญ่ ไม่มีการวางแผนล่วงหน้าก่อนการเดินทาง ร้อยละ 65.2 ที่มีการวางแผน มีร้อยละ 34.8 หากพิจารณาตามภาคที่อยู่อาศัย พบว่า กรุงเทพมหานครมีผู้ที่วางแผนล่วงหน้าก่อนการเดินทาง สูงสุดคือ ร้อยละ 45.9 รองลงมาภาคกลาง ร้อยละ 37.9 ภาคตะวันออก ร้อยละ 35.1 ภาคตะวันออกเฉียงเหนือ ร้อยละ 32.6 ภาคเหนือ ร้อยละ 30.4 และภาคใต้ ร้อยละ 27.7 (แผนภูมิ 9)

แผนภูมิ 9 ร้อยละของประชากรที่มีอายุ 15 ปีขึ้นไป จำแนกตามการวางแผนล่วงหน้า และภาคที่อยู่อาศัย ในรอบปี 2557

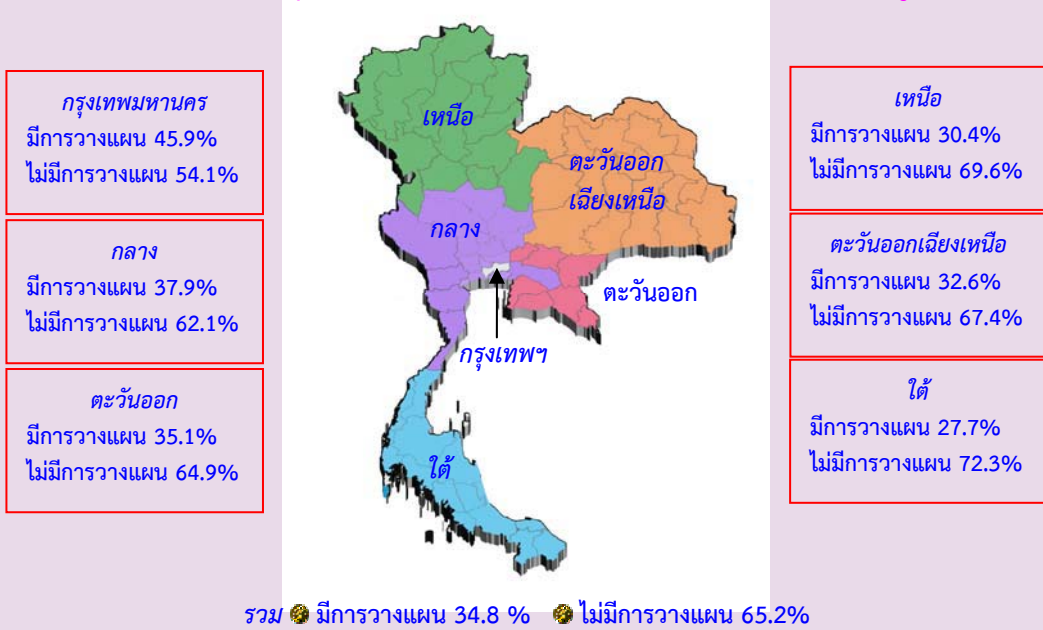

การจัดสรรเงินสำหรับการเดินทางท่องเที่ยว พบว่า ส่วนใหญ่ไม่มีการจัดสรรเงินในการเดินทางท่องเที่ยว ว่างหน้า ร้อยละ 81.6 เมื่อพิจารณาตามภาคที่อยู่อาศัย พบว่า ผู้ที่อาศัยอยู่ในกรุงเทพมหานครจัดสรรเงินไว้สำหรับการเดินทางสูงสุดคือ ร้อยละ 30.1 รองลงมาภาคกลาง ร้อยละ 18.7 ภาคภาคตะวันออก ร้อยละ 17.4 ภาคตะวันออกเฉียงเหนือ ร้อยละ 16.8 ภาคใต้ ร้อยละ 15.8 และภาคเหนือ ร้อยละ 13.6 (แผนภูมิ 10)

แผนภูมิ 10 ร้อยละของประชากรที่มีอายุ 15 ปีขึ้นไป จำแนกตามการจัดสรรเงิน และภาคที่อยู่อาศัย ในรอบปี 2557

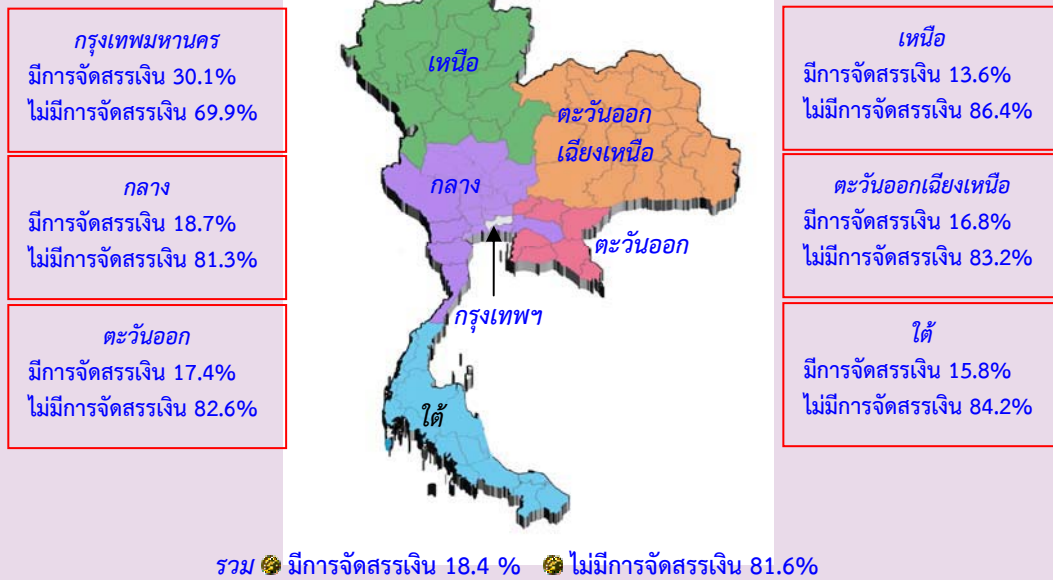

สำหรับวงเงินที่มีการจัดสรรสำหรับการเดินทางนั้น พบว่า มีการจัดสรรเงินไว้ประมาณ 2,001-5,000 บาทต่อปี ร้อยละ 31.5 วงเงิน 5,001-10,000 บาทต่อปี ร้อยละ 27.6 วงเงิน 10,001-20,000 บาทต่อปี ร้อยละ 19.8 วงเงินไม่เกิน 2,000 บาทต่อปี ร้อยละ 10.2 วงเงิน 20,001-30,000 บาทต่อปี ร้อยละ 6.5 และวงเงินมากกว่า 30,000 บาทต่อปี ร้อยละ 4.4 (ตาราง 10)

ตาราง 10 ร้อยละของประชากรที่มีอายุ 15 ปีขึ้นไป จำแนกตามวงเงินที่จัดสรร และภาคที่อยู่อาศัย ในรอบปี 2557

ภาคที่อยู่อาศัย	รวม	วงเงินที่จัดสรร (บาท)					
		ไม่เกิน 2,000	2,001-5,000	5,001-10,000	10,001-20,000	20,001-30,000	มากกว่า 30,000
รวม	100.0	10.2	31.5	27.6	19.8	6.5	4.4
กรุงเทพมหานคร	100.0	5.2	20.8	32.8	26.8	8.2	6.2
กลาง	100.0	8.9	29.6	27.9	22.5	7.1	4.0
ตะวันออก	100.0	3.0	17.7	31.3	29.6	12.5	5.9
เหนือ	100.0	14.1	39.4	24.0	14.9	4.0	3.6
ตะวันออกเฉียงเหนือ	100.0	15.9	43.4	23.6	10.8	4.0	2.3
ใต้	100.0	10.7	29.6	27.4	19.4	6.6	6.3

2.5.2 การรับรู้/ทราบแคมเปญ “หลงรักประเทศไทย”

การรับรู้/ทราบแคมเปญ “หลงรักประเทศไทย” ที่การท่องเที่ยวแห่งประเทศไทยได้ทำการประชาสัมพันธ์เพื่อกระตุ้นและส่งเสริมการท่องเที่ยวภายในประเทศ เป็นการช่วยเหลือผู้ประกอบการด้านการท่องเที่ยว ผลการสำรวจ พบว่า คนไทยส่วนใหญ่ไม่เคยรับรู้/ไม่ทราบแคมเปญนี้ ร้อยละ 56.2 ที่รับรู้/ทราบแคมเปญนี้ มีร้อยละ 43.8 หากพิจารณาตามภาคที่อยู่อาศัย พบว่า ประชากรในเกือบทุกภาคเกินกว่าร้อยละ 50 ระบุว่าไม่เคยรับรู้/ไม่ทราบแคมเปญนี้ ยกเว้นกรุงเทพฯ ที่รับรู้/ทราบมากที่สุดคือ ร้อยละ 57.3 ส่วนภาคอื่น ๆ คือ ภาคกลางรับรู้/ทราบ ร้อยละ 41.5 ภาคตะวันออก ร้อยละ 37.1 ภาคเหนือ ร้อยละ 39.1 ภาคตะวันออกเฉียงเหนือ ร้อยละ 41.4 และภาคใต้ ร้อยละ 48.4 (แผนภูมิ 11)

แผนภูมิ 11 ร้อยละของประชากรที่มีอายุ 15 ปีขึ้นไป จำแนกตามการรับรู้/ทราบแคมเปญ และภาคที่อยู่อาศัย ในรอบปี 2557

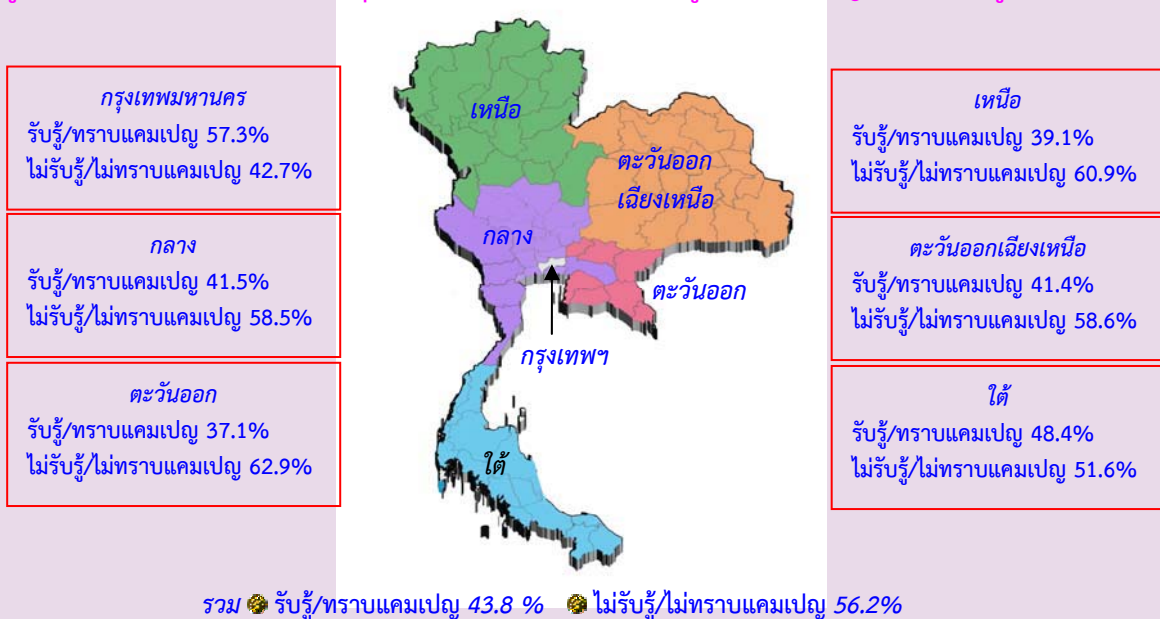

เมื่อสอบถามถึงสื่อที่ได้รับรู้/ทราบแคมเปญ “หลงรักประเทศไทย” พบว่า โดยส่วนใหญ่รับรู้/ทราบจากสื่อโทรทัศน์ ร้อยละ 96.2 รองลงมาจากป้ายโฆษณาและเว็บไซต์เท่ากันคือ ร้อยละ 13.3 วิทยู ร้อยละ 13.1 และจากแผ่นโปสเตอร์ อื่นๆ ร้อยละ 4.4 เมื่อพิจารณาตามภาคที่อยู่อาศัย สื่อที่ได้รับรู้/ทราบแคมเปญไม่มีความแตกต่างจากภาพรวมมากนัก (แผนภูมิ 12)

แผนภูมิ 12 ร้อยละของประชากรที่มีอายุ 15 ปีขึ้นไป จำแนกตามสื่อในการรับรู้แคมเปญ ในรอบปี 2557

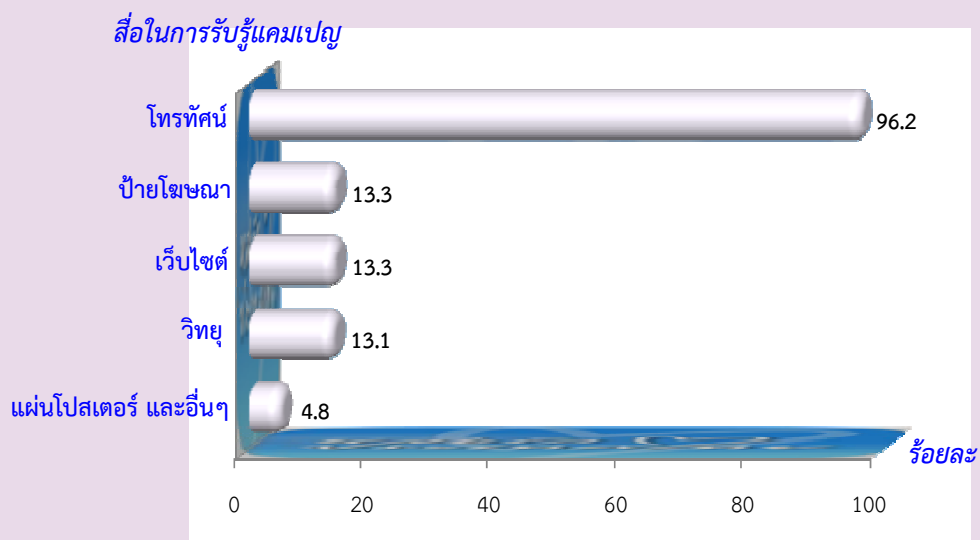

หมายเหตุ : สื่อในการรับรู้ตอบได้มากกว่า 1 คำตอบ

เมื่อสอบถามความรู้สึกของประชากรเมื่อได้ยินแคมเปญนี้ พบว่า ในภาพรวมรู้สึกอยากเดินทางท่องเที่ยวมากขึ้น ร้อยละ 51.3 รู้สึกเฉยๆ ร้อยละ 48.7 เมื่อพิจารณาตามภาคที่อยู่อาศัย พบว่า ประชากรในภาคตะวันออกเฉียงเหนือ กรุงเทพมหานคร และภาคใต้ รู้สึกอยากเดินทางท่องเที่ยวมากขึ้น ร้อยละ 56.3 55.0 และ 50.6 ตามลำดับ ส่วนภาคเหนือ ภาคกลาง และภาคตะวันออกที่รู้สึกเฉยๆ เมื่อได้ยินแคมเปญนี้คือ ร้อยละ 53.2 52.3 และ 51.1 ตามลำดับ (แผนภูมิ 13)

แผนภูมิ 13 ร้อยละของประชากรที่มีอายุ 15 ปีขึ้นไป จำแนกตามความรู้สึกเมื่อได้เห็น/ได้ยินแคมเปญเกี่ยวกับการท่องเที่ยว ในรอบปี 2557

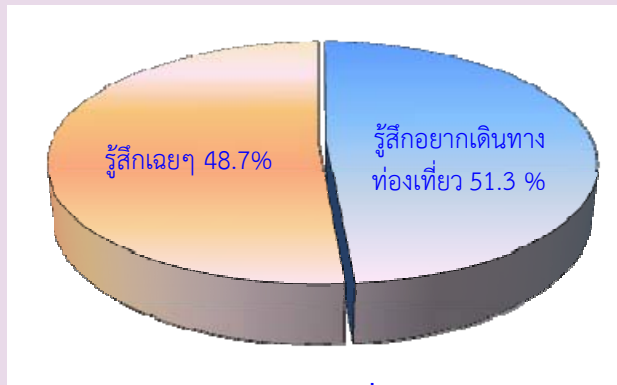

2.5.3 ปัจจัยที่มีผลต่อการตัดสินใจเลือกแหล่งท่องเที่ยวภายในประเทศ และประโยชน์ที่ได้รับจากการเดินทางท่องเที่ยว

จากการสำรวจ พบว่า ปัจจัยที่มีผลต่อการตัดสินใจเลือกแหล่งท่องเที่ยวภายในประเทศมากที่สุดคือ ความสวยงามของแหล่งท่องเที่ยว โดยมีค่าเฉลี่ยอยู่ที่ 4.1 รองลงมาคือ ความปลอดภัยของแหล่งท่องเที่ยว มีค่าเฉลี่ยที่ 4.0 และปัจจัยที่มีผลต่อการตัดสินใจเลือกแหล่งท่องเที่ยวภายในประเทศน้อยที่สุดคือ การส่งเสริมการขาย โดยมีค่าเฉลี่ยอยู่ที่ 3.4

สำหรับประโยชน์ที่ได้รับจากการท่องเที่ยว จากการสำรวจพบว่า ทำให้เกิดความสนิสนมภายในครอบครัวมากขึ้น โดยมีค่าเฉลี่ยอยู่ที่ 4.3 รองลงมาคือ ทำให้เกิดความสนิสนมภายในหมู่ญาติมากขึ้นและทำให้ชีวิตท่านมีความสุขมากขึ้น โดยมีค่าเฉลี่ยที่ 4.1 (ตาราง 11)

ตาราง 11 ร้อยละของประชากรที่มีอายุ 15 ปีขึ้นไป จำแนกตามปัจจัยที่มีผลต่อการตัดสินใจเลือกแหล่งท่องเที่ยวภายในประเทศ และประโยชน์ที่ได้รับจากการเดินทางท่องเที่ยว ในรอบปี 2557

เรื่อง	รวม	ระดับ					ค่าเฉลี่ย
		มากที่สุด	มาก	ปานกลาง	น้อย	น้อยที่สุด	
ปัจจัยในการเลือกแหล่งท่องเที่ยวภายในประเทศ							
➤ ความสวยงามของแหล่งท่องเที่ยว	100.0	32.2	46.8	18.5	2.2	0.3	4.1
➤ ความปลอดภัยของแหล่งท่องเที่ยว	100.0	29.9	45.9	21.3	2.6	0.3	4.0
➤ ความสะดวกในการเดินทางเข้าสู่แหล่งท่องเที่ยว	100.0	25.0	47.9	24.0	2.8	0.3	3.9
➤ ความพร้อมของสิ่งอำนวยความสะดวก	100.0	21.9	46.5	28.0	3.3	0.3	3.9
➤ เป็นแหล่งท่องเที่ยวเดิมที่ไปแล้วประทับใจ	100.0	22.7	46.1	27.0	3.7	0.5	3.9
➤ เป็นแหล่งท่องเที่ยวใหม่ที่ยังไม่เคยไปมาก่อน	100.0	22.2	44.3	28.5	4.4	0.6	3.8
➤ มีกิจกรรมท่องเที่ยวให้ทำหลากหลาย	100.0	16.7	43.2	33.2	6.2	0.7	3.7
➤ จากการแนะนำชักชวนของเพื่อน/ญาติ	100.0	15.3	42.1	35.0	6.9	0.7	3.6
➤ การโฆษณาแหล่งท่องเที่ยวตามสื่อต่าง ๆ	100.0	14.0	39.4	36.1	8.8	1.7	3.6
➤ การส่งเสริมการขาย	100.0	12.9	33.6	36.1	13.1	4.3	3.4
ประโยชน์ที่ได้รับจากการท่องเที่ยว							
➤ ทำให้เกิดความเข้าใจสนิทสนมมากขึ้น							
ความสนิทสนมภายในครอบครัว	100.0	40.2	47.5	10.4	1.0	0.9	4.3
ความสนิทสนมภายในหมู่ญาติ	100.0	32.1	50.3	14.9	1.5	1.2	4.1
ความสนิทสนมระหว่างแฟน/คู่รัก	100.0	30.5	45.9	17.0	3.4	3.2	4.0
ความสนิทสนมระหว่างเพื่อน/เพื่อนร่วมงาน	100.0	24.2	46.0	22.2	4.4	3.2	3.8
➤ ได้รับประสบการณ์และความรู้	100.0	25.0	55.7	18.0	1.2	0.1	4.0
ความเข้าใจเกี่ยวกับประเทศไทยมากขึ้น							
➤ มีส่วนร่วมในการอนุรักษ์วัฒนธรรม/ประเพณี	100.0	22.1	53.5	22.2	1.9	0.3	3.9
➤ มีส่วนร่วมในการรักษา/ฟื้นฟูแหล่งท่องเที่ยว	100.0	21.3	52.0	24.2	2.3	0.2	3.9
➤ ทำให้ชีวิตท่านมีความสุขมากขึ้น	100.0	29.1	51.1	18.6	1.1	0.1	4.1
➤ การท่องเที่ยวเป็นส่วนหนึ่งของชีวิต	100.0	22.5	44.8	28.5	3.9	0.3	3.9

ตารางสถิติรายภาค

สารบัญตารางสถิติรายภาค

- ตารางที่ 1** ร้อยละของประชากรที่มีอายุ 15 ปีขึ้นไป (ในรอบปี 2557) จำแนกตามการเดินทางท่องเที่ยว ลักษณะการเดินทาง และภาคที่อยู่อาศัย
- ตารางที่ 2** ร้อยละของประชากรที่มีอายุ 15 ปีขึ้นไปที่ไม่เดินทางท่องเที่ยว (ในรอบปี 2557) จำแนกตามเหตุผลสำคัญที่ไม่เดินทางท่องเที่ยว และภาคที่อยู่อาศัย
- ตารางที่ 3** ร้อยละของประชากรที่มีอายุ 15 ปีขึ้นไป (ในรอบปี 2557) จำแนกตามการเดินทางท่องเที่ยว ลักษณะการเดินทาง และลักษณะสำคัญทางประชากร
- ตารางที่ 4** ร้อยละของประชากรที่มีอายุ 15 ปีขึ้นไปที่ไม่เดินทางท่องเที่ยว (ในรอบปี 2557) จำแนกตามเหตุผลที่ไม่เดินทางท่องเที่ยว และลักษณะสำคัญทางประชากร
- ตารางที่ 5** ร้อยละของประชากรที่มีอายุ 15 ปีขึ้นไปที่เดินทางท่องเที่ยว (ในรอบปี 2557) จำแนกตามภาคที่เดินทางท่องเที่ยว และลักษณะสำคัญทางประชากร
- ตารางที่ 6** ร้อยละของประชากรที่มีอายุ 15 ปีขึ้นไปที่เดินทางท่องเที่ยว (ในรอบปี 2557) จำแนกตามค่าเฉลี่ยจำนวนครั้ง/ทริปที่เดินทางท่องเที่ยว ลักษณะการเดินทาง และลักษณะสำคัญทางประชากร
- ตารางที่ 7** ร้อยละของประชากรที่มีอายุ 15 ปีขึ้นไปที่เดินทางท่องเที่ยว (ในรอบปี 2557) จำแนกตามวัตถุประสงค์หลักในการเดินทาง และลักษณะสำคัญทางประชากร
- ตารางที่ 8** ร้อยละของประชากรที่มีอายุ 15 ปีขึ้นไปที่เดินทางท่องเที่ยว (ในรอบปี 2557) จำแนกตามกิจกรรมที่ทำระหว่างเดินทางท่องเที่ยว และลักษณะสำคัญทางประชากร
- ตารางที่ 9** ร้อยละของประชากรที่มีอายุ 15 ปีขึ้นไปที่เดินทางท่องเที่ยว (ในรอบปี 2557) จำแนกตามค่าใช้จ่ายเฉลี่ยในการเดินทางท่องเที่ยวครั้ง/ทริปต่อคน ลักษณะการเดินทาง และลักษณะสำคัญทางประชากร
- ตารางที่ 10** ร้อยละของประชากรที่มีอายุ 15 ปีขึ้นไปที่เดินทางท่องเที่ยว (ในรอบปี 2557) จำแนกตามการจัดการเดินทาง และลักษณะสำคัญทางประชากร
- ตารางที่ 11** ร้อยละของประชากรที่มีอายุ 15 ปีขึ้นไปที่เดินทางท่องเที่ยว (ในรอบปี 2557) จำแนกตามวัน/ช่วงเวลาเดินทาง และลักษณะสำคัญทางประชากร
- ตารางที่ 12** ร้อยละของประชากรที่มีอายุ 15 ปีขึ้นไปที่เดินทางท่องเที่ยวต่างประเทศ (ในรอบปี 2557) จำแนกตามปัจจัยที่ทำให้เดินทางท่องเที่ยวต่างประเทศ และลักษณะสำคัญทางประชากร
- ตารางที่ 13** ร้อยละของประชากรที่มีอายุ 15 ปีขึ้นไป (ในรอบปี 2557) จำแนกตามปัจจัยที่มีผลต่อการเลือกแหล่งท่องเที่ยวภายในประเทศ และลักษณะสำคัญทางประชากร

สารบัญตารางสถิติรายภาค (ต่อ)

- ตารางที่ 27 ร้อยละของประชากรที่มีอายุ 15 ปีขึ้นไป (ในรอบปี 2557) จำแนกตามการเดินทางไปต่างประเทศ และภาคที่อยู่อาศัย
- ตารางที่ 28 ร้อยละของประชากรที่มีอายุ 15 ปีขึ้นไปที่เดินทางท่องเที่ยวต่างประเทศ (ในรอบปี 2557) จำแนกตามปัจจัยที่ทำให้เดินทางท่องเที่ยวต่างประเทศ และภาคที่อยู่อาศัย
- ตารางที่ 29 ร้อยละของประชากรที่มีอายุ 15 ปีขึ้นไป (ในรอบปี 2557) จำแนกตามการวางแผนล่วงหน้าก่อนการเดินทาง และภาคที่อยู่อาศัย
- ตารางที่ 30 ร้อยละของประชากรที่มีอายุ 15 ปีขึ้นไป (ในรอบปี 2557) จำแนกตามการจัดสรรเงินสำหรับการเดินทาง และภาคที่อยู่อาศัย
- ตารางที่ 31 ร้อยละของประชากรที่มีอายุ 15 ปีขึ้นไป (ในรอบปี 2557) จำแนกตามการรับรู้/ทราบแคมเปญ “หลงรักประเทศไทย” และภาคที่อยู่อาศัย
- ตารางที่ 32 ร้อยละของประชากรที่มีอายุ 15 ปีขึ้นไป (ในรอบปี 2557) จำแนกตามความรู้สึกเมื่อได้เห็น/ได้ยินแคมเปญ “หลงรักประเทศไทย” และภาคที่อยู่อาศัย
- ตารางที่ 33 ร้อยละของประชากรที่มีอายุ 15 ปีขึ้นไป (ในรอบปี 2557) จำแนกตามปัจจัยที่มีผลต่อการเลือกแหล่งท่องเที่ยวภายในประเทศ และภาคที่อยู่อาศัย
- ตารางที่ 34 ร้อยละของประชากรที่มีอายุ 15 ปีขึ้นไปที่เดินทางท่องเที่ยว (ในรอบปี 2557) จำแนกตามประโยชน์ที่ได้รับจากการเดินทางท่องเที่ยว และภาคที่อยู่อาศัย

ตารางที่ 1 ร้อยละของประชากรที่มีอายุ 15 ปีขึ้นไป (ในรอบปี 2557) จำแนกตามการเดินทางท่องเที่ยว ลักษณะการเดินทาง และภาคที่อยู่อาศัย

ภาคที่อยู่อาศัย	การเดินทางท่องเที่ยว			ลักษณะการเดินทาง ^{1/}			
	รวม	ไม่เดินทาง ท่องเที่ยว	เดินทาง ท่องเที่ยว	รวม	ไม่พักค้างคืน	พักค้างคืน	ไม่พักค้างคืน และพักค้างคืน
รวม	100.0	35.1	64.9	100.0	34.7	48.6	16.7
กรุงเทพมหานคร	100.0	14.1	85.9	100.0	22.2	54.2	23.6
กลาง	100.0	28.2	71.8	100.0	36.8	44.4	18.8
ภาคตะวันออก	100.0	38.8	61.2	100.0	31.3	58.7	10.0
ภาคเหนือ	100.0	36.6	63.4	100.0	39.0	46.3	14.7
ภาคตะวันออกเฉียงเหนือ	100.0	44.5	55.5	100.0	37.4	48.5	14.1
ภาคใต้	100.0	45.3	54.7	100.0	40.0	46.9	13.1

หมายเหตุ : 1/ เฉพาะผู้ที่เดินทางท่องเที่ยว

ตารางที่ 2 ร้อยละของประชากรที่มีอายุ 15 ปีขึ้นไปที่ไม่เดินทางท่องเที่ยว (ในรอบปี 2557) จำแนกตามเหตุผลสำคัญที่ไม่เดินทางท่องเที่ยว และภาคที่อยู่อาศัย

เหตุผลที่ไม่เดินทางท่องเที่ยว ^{1/}	รวม	ภาคที่อยู่อาศัย					
		กรุงเทพมหานคร	กลาง	ตะวันออก	เหนือ	ตะวันออกเฉียงเหนือ	ใต้
ไม่มีเวลว่าง	60.0	57.1	56.5	53.1	64.0	62.2	59.3
ไม่มีทุนทรัพย์เพียงพอสำหรับการเดินทาง	40.9	23.6	34.9	32.4	39.7	50.7	38.2
ไม่ชอบเดินทาง	34.2	23.1	38.5	37.9	35.4	33.5	31.7
ไม่มั่นใจความปลอดภัยของการเดินทาง	10.6	2.4	9.0	11.0	17.0	10.9	7.5
มีปัญหาเรื่องสุขภาพ	23.2	15.6	26.8	24.6	22.6	21.1	26.2
สภาพเศรษฐกิจไม่ค่อยดี	25.9	22.2	22.2	16.8	25.9	21.9	43.7
ราคาน้ำมันสูง	5.2	3.3	5.1	2.5	5.9	5.2	6.1
ปัญหาความวุ่นวายทางการเมือง	1.1	0.5	0.7	0.8	1.2	1.2	1.6
ขาดข้อมูลในการตัดสินใจ	2.4	2.4	1.0	2.1	4.4	2.9	0.7
อื่น ๆ	1.6	3.8	1.7	1.2	1.1	1.7	1.0

หมายเหตุ : 1/ ตอบได้มากกว่า 1 คำตอบ

ตารางที่ 3 ร้อยละของประชากรที่มีอายุ 15 ปีขึ้นไป (ในรอบปี 2557) จำแนกตามการเดินทางท่องเที่ยว ลักษณะการเดินทาง และลักษณะสำคัญทางประชากร

ลักษณะสำคัญทางประชากร	การเดินทางท่องเที่ยว			ลักษณะการเดินทาง			
	รวม	ไม่เดินทาง ท่องเที่ยว	เดินทาง ท่องเที่ยว	รวม	ไม่พักค้างคืน	พักค้างคืน	ไม่พักค้างคืน/ พักค้างคืน
เพศ							
ชาย	100.0	34.8	65.2	100.0	35.1	48.0	16.9
หญิง	100.0	35.3	64.7	100.0	34.3	49.2	16.5
อายุ							
15 - 19	100.0	26.8	73.2	100.0	39.2	44.1	16.7
20 - 29	100.0	25.8	74.2	100.0	28.1	51.5	20.4
30 - 39	100.0	27.3	72.7	100.0	31.5	49.2	19.3
40 - 49	100.0	32.9	67.1	100.0	35.2	48.5	16.3
50 - 59	100.0	38.2	61.8	100.0	36.9	48.3	14.8
60 ปีขึ้นไป	100.0	47.9	52.1	100.0	39.0	47.4	13.6
สถานภาพสมรส							
โสด	100.0	27.1	72.9	100.0	31.2	48.4	20.4
สมรส	100.0	34.4	65.6	100.0	35.2	48.6	16.2
ม้าย	100.0	54.1	45.9	100.0	39.2	49.2	11.6
หย่า	100.0	38.0	62.0	100.0	33.2	49.0	17.8
แยกกันอยู่	100.0	40.9	59.1	100.0	37.6	47.5	14.9
เคยสมรสแต่ไม่ทราบสถานภาพ	100.0	22.9	77.1	100.0	19.4	75.8	4.8
ระดับการศึกษาสูงสุดที่สำเร็จ							
ไม่ได้รับการศึกษา	100.0	65.6	34.4	100.0	47.2	44.8	8.0
ประถมศึกษา	100.0	44.8	55.2	100.0	41.7	47.6	10.7
มัธยมศึกษาตอนต้น	100.0	30.5	69.5	100.0	36.5	48.2	15.3
มัธยมศึกษาตอนปลาย/ปวช.	100.0	23.4	76.6	100.0	30.7	48.9	20.4
ปวส./ปวท./อนุปริญญา	100.0	18.9	81.1	100.0	27.4	49.7	22.9
ปริญญาตรี และสูงกว่าปริญญาตรี	100.0	15.8	84.2	100.0	19.8	51.6	28.6
อื่นๆ	100.0	-	100.0	100.0	84.4	15.6	-

ตารางที่ 3 ร้อยละของประชากรที่มีอายุ 15 ปีขึ้นไป (ในรอบปี 2557) จำแนกตามการเดินทางท่องเที่ยว ลักษณะการเดินทาง และลักษณะสำคัญทางประชากร (ต่อ)

ลักษณะสำคัญทางประชากร	การเดินทางท่องเที่ยว			ลักษณะการเดินทาง			
	รวม	ไม่เดินทาง ท่องเที่ยว	เดินทาง ท่องเที่ยว	รวม	ไม่พักค้างคืน	พักค้างคืน	ไม่พักค้างคืน/ พักค้างคืน
สถานภาพการทำงาน							
ข้าราชการ/พนักงานรัฐวิสาหกิจ	100.0	14.1	85.9	100.0	21.9	49.8	28.3
พนักงาน/ลูกจ้างเอกชน	100.0	22.9	77.1	100.0	25.7	55.7	18.6
ค้าขาย/ประกอบธุรกิจส่วนตัว	100.0	31.1	68.9	100.0	34.4	48.3	17.3
เกษตรกร	100.0	44.6	55.4	100.0	47.6	41.3	11.1
รับจ้างทั่วไป/กรรมกร	100.0	49.9	50.1	100.0	43.7	46.8	9.5
นักเรียน/นักศึกษา	100.0	19.9	80.1	100.0	32.7	43.9	23.4
แม่บ้าน/ไม่ได้ประกอบอาชีพ/เกษียณ	100.0	44.8	55.2	100.0	33.7	51.8	14.5
อื่นๆ	100.0	57.4	42.6	100.0	84.5	15.5	-
รายได้เฉลี่ยต่อเดือน							
ไม่มีรายได้	100.0	44.8	55.2	100.0	38.2	47.1	14.7
ต่ำกว่า 10,000 บาท	100.0	45.5	54.5	100.0	41.8	46.0	12.2
10,000 - 15,000 บาท	100.0	31.7	68.3	100.0	36.2	48.8	15.0
15,001 - 30,000 บาท	100.0	23.5	76.5	100.0	26.9	51.2	21.9
30,001 - 45,000 บาท	100.0	16.9	83.1	100.0	23.7	51.8	24.5
45,001 - 60,000 บาท	100.0	12.7	87.3	100.0	15.6	53.1	31.3
60,001 - 75,000 บาท	100.0	13.6	86.4	100.0	19.1	49.6	31.3
75,001 - 90,000 บาท	100.0	17.3	82.7	100.0	16.8	42.3	40.9
90,001 - 100,000 บาท	100.0	12.2	87.8	100.0	3.7	77.3	19.0
มากกว่า 100,000 บาท	100.0	22.7	77.3	100.0	11.5	44.0	44.5

หมายเหตุ : - ไม่มีข้อมูล หรือมีข้อมูลจำนวนเล็กน้อย

ตารางที่ 4 ร้อยละของประชากรที่มีอายุ 15 ปีขึ้นไปที่ไม่เดินทางท่องเที่ยว (ในรอบปี 2557) จำแนกตามเหตุผลที่ไม่เดินทางท่องเที่ยว และลักษณะสำคัญทางประชากร

ลักษณะสำคัญทางประชากร	เหตุผลที่ไม่เดินทางท่องเที่ยว ^{1/}									
	ไม่มีเวลาว่าง	ไม่มีทุนทรัพย์เพียงพอสำหรับการเดินทาง	ไม่ชอบเดินทาง	ไม่มั่นใจความปลอดภัยของการเดินทาง	มีปัญหาเรื่องสุขภาพ	สภาพเศรษฐกิจไม่ค่อยดี	ราคาน้ำมันสูง	ปัญหาความวุ่นวายทางการเมือง	ขาดข้อมูลในการตัดสินใจ	อื่น ๆ
อายุ										
15 - 19	53.9	55.9	26.6	10.7	3.9	19.1	2.1	1.0	5.4	1.4
20 - 29	69.3	46.5	24.7	8.5	3.0	26.6	5.4	1.5	3.2	1.5
30 - 39	71.1	43.7	27.5	9.5	4.4	30.5	6.6	1.5	3.1	1.5
40 - 49	72.1	44.3	32.6	11.2	8.1	30.4	6.5	1.4	2.5	1.4
50 - 59	65.0	42.5	37.8	11.1	18.6	26.6	5.8	1.1	2.2	1.1
60 ปีขึ้นไป	37.2	32.0	39.3	10.9	57.9	19.7	2.8	0.6	1.6	2.1
สถานภาพการทำงาน										
ข้าราชการ/พนักงานรัฐวิสาหกิจ	80.4	24.4	29.1	10.2	9.0	22.4	5.0	1.3	2.6	1.7
พนักงาน/ลูกจ้างเอกชน	74.5	42.8	24.8	8.0	3.8	26.8	4.1	1.2	1.8	0.8
ค้าขาย/ประกอบธุรกิจส่วนตัว	76.3	28.6	32.5	10.3	15.6	28.4	7.1	1.8	2.3	1.9
เกษตรกร	63.0	47.5	39.3	12.6	18.2	27.8	6.1	0.9	3.0	1.3
รับจ้างทั่วไป/กรรมกร	59.6	64.2	30.9	8.9	13.2	30.2	5.3	1.1	2.0	0.9
นักเรียน/นักศึกษา	61.2	49.6	25.0	10.5	2.6	14.0	1.4	1.2	5.8	1.8
แม่บ้าน/ไม่ได้ประกอบอาชีพ/เกษียณ	29.3	33.3	36.5	10.2	56.5	19.9	2.7	0.6	1.7	2.3
อื่นๆ	100.0	-	-	100.0	-	-	-	-	-	-
รายได้เฉลี่ยต่อเดือน										
ไม่มีรายได้	31.4	43.2	32.2	8.8	44.8	19.4	3.0	0.2	2.1	2.2
ต่ำกว่า 10,000 บาท	53.2	49.0	35.9	11.3	28.1	25.4	4.6	1.0	2.4	1.4
10,000 - 15,000 บาท	71.6	36.9	33.3	10.1	14.2	28.0	5.7	1.3	2.3	1.2
15,001 - 30,000 บาท	72.2	22.2	31.3	10.2	14.1	27.6	6.9	1.5	2.6	2.1
30,001 - 45,000 บาท	70.5	15.3	31.9	9.1	18.7	23.8	7.3	2.9	2.4	3.4
45,001 - 60,000 บาท	89.0	3.4	21.9	12.0	10.2	17.0	2.7	-	0.2	0.9
60,001 - 75,000 บาท	75.9	13.2	27.7	7.7	36.7	45.7	6.2	-	-	4.7
75,001 - 90,000 บาท	91.2	5.1	15.8	12.5	13.0	7.8	-	-	-	-
90,001 - 100,000 บาท	63.7	-	57.2	15.2	54.4	8.6	-	-	-	-
มากกว่า 100,000 บาท	96.1	-	7.7	3.9	12.7	-	-	-	-	1.0

หมายเหตุ : 1/ ตอบได้มากกว่า 1 คำตอบ

- ไม่มีข้อมูล หรือมีข้อมูลจำนวนเล็กน้อย

ตารางที่ 5 ร้อยละของประชากรที่มีอายุ 15 ปีขึ้นไปที่เดินทางท่องเที่ยว (ในรอบปี 2557) จำแนกตามภาคที่เดินทางไปท่องเที่ยว และลักษณะสำคัญทางประชากร

ลักษณะสำคัญทางประชากร	ภาคที่เดินทางไปท่องเที่ยว ^{1/}					
	กรุงเทพมหานคร	กลาง	ตะวันออก	เหนือ	ตะวันออกเฉียงเหนือ	ใต้
อายุ						
15 - 19	11.7	29.1	19.8	16.3	31.6	13.6
20 - 29	10.7	27.7	20.6	23.4	33.2	14.7
30 - 39	9.3	29.9	19.5	22.5	35.6	14.7
40 - 49	10.1	26.9	16.4	23.2	35.8	12.7
50 - 59	10.7	29.2	17.9	26.4	29.4	11.1
60 ปีขึ้นไป	12.9	33.7	16.3	23.7	25.7	11.9
สถานภาพการทำงาน						
ข้าราชการ/พนักงานรัฐวิสาหกิจ	18.3	30.8	21.4	27.1	35.9	13.5
พนักงาน/ลูกจ้างเอกชน	7.5	34.7	22.1	20.7	35.8	11.0
ค้าขาย/ประกอบธุรกิจส่วนตัว	10.6	31.0	18.4	25.3	30.0	12.4
เกษตรกร	10.5	17.5	12.0	23.6	34.8	15.9
รับจ้างทั่วไป/กรรมกร	7.8	24.1	11.9	24.4	33.0	12.3
นักเรียน/นักศึกษา	12.8	33.0	22.5	20.7	30.6	13.4
แม่บ้าน/ไม่ได้ประกอบอาชีพ/เกษียณ	11.1	35.5	19.2	23.0	25.8	12.1
อื่นๆ	-	-	15.5	100.0	15.5	-
รายได้เฉลี่ยต่อเดือน						
ไม่มีรายได้	11.6	31.6	17.0	19.1	29.4	12.9
ต่ำกว่า 10,000 บาท	10.2	23.8	13.9	23.2	34.1	11.2
10,000 - 15,000 บาท	9.6	28.2	17.6	22.1	33.3	12.2
15,001 - 30,000 บาท	11.5	34.0	21.3	24.5	30.4	15.1
30,001 - 45,000 บาท	13.7	39.5	24.6	28.6	27.6	14.4
45,001 - 60,000 บาท	14.5	42.4	27.0	28.5	32.0	18.8
60,001 - 75,000 บาท	12.2	41.1	39.7	28.1	19.6	25.7
75,001 - 90,000 บาท	5.2	31.8	54.8	40.7	19.6	24.6
90,001 - 100,000 บาท	11.6	53.3	25.1	32.0	10.4	39.3
มากกว่า 100,000 บาท	11.5	47.4	41.8	52.8	29.3	16.6

หมายเหตุ : 1/ ตอบได้มากกว่า 1 คำตอบ
- ไม่มีข้อมูล หรือมีข้อมูลจำนวนเล็กน้อย

ตารางที่ 6 ร้อยละของประชากรที่มีอายุ 15 ปีขึ้นไปที่เดินทางท่องเที่ยว (ในรอบปี 2557) จำแนกตามค่าเฉลี่ยจำนวนครั้ง/ทริปที่เดินทางท่องเที่ยว ลักษณะการเดินทาง และลักษณะสำคัญทางประชากร

ลักษณะสำคัญทางประชากร	ค่าเฉลี่ยจำนวนครั้ง/ทริปที่เดินทางท่องเที่ยว		
	รวม	ไม่พักค้างคืน	พักค้างคืน
อายุ			
15 - 19	3.2	4.1	2.3
20 - 29	3.8	5.0	2.9
30 - 39	3.6	4.8	2.6
40 - 49	3.3	4.4	2.3
50 - 59	3.1	4.1	2.3
60 ปีขึ้นไป	2.9	3.6	2.3
สถานภาพการทำงาน			
ข้าราชการ/พนักงานรัฐวิสาหกิจ	4.1	6.0	2.8
พนักงาน/ลูกจ้างเอกชน	3.2	4.6	2.3
ค้าขาย/ประกอบธุรกิจส่วนตัว	3.7	5.1	2.5
เกษตรกร	2.8	3.3	2.2
รับจ้างทั่วไป/กรรมกร	2.7	3.1	2.3
นักเรียน/นักศึกษา	3.8	4.5	3.2
แม่บ้าน/ไม่ได้ประกอบอาชีพ/เกษียณ	3.1	3.9	2.5
อื่นๆ	10.6	12.0	3.0
รายได้เฉลี่ยต่อเดือน			
ไม่มีรายได้	3.1	4.1	2.1
ต่ำกว่า 10,000 บาท	2.8	3.5	2.2
10,000 - 15,000 บาท	3.1	4.0	2.3
15,001 - 30,000 บาท	3.7	5.3	2.6
30,001 - 45,000 บาท	4.6	6.8	3.0
45,001 - 60,000 บาท	5.0	7.9	3.3
60,001 - 75,000 บาท	4.9	7.7	3.2
75,001 - 90,000 บาท	5.3	8.9	3.2
90,001 - 100,000 บาท	5.4	7.0	4.9
มากกว่า 100,000 บาท	7.2	13.7	5.2

ตารางที่ 7 ร้อยละของประชากรที่มีอายุ 15 ปีขึ้นไปที่เดินทางท่องเที่ยว (ในรอบปี 2557) จำแนกตามวัตถุประสงค์หลักในการเดินทาง และลักษณะสำคัญทางประชากร

ลักษณะสำคัญทางประชากร	วัตถุประสงค์หลักในการเดินทาง												
	รวม	เยี่ยมครอบครัว/ญาติ/เพื่อน	ติดต่อธุรกิจ/ปฏิบัติราชการ	ท่องเที่ยว/ต้องการพักผ่อน	เข้าร่วมประชุม/สัมมนา/ดูงาน	ตั้งใจไปรับประทานอาหาร	แวะรับประทานอาหาร	ซื้อของ/ช้อปปิ้ง	รักษาตัว	เข้าร่วมงานเทศกาล/งานประเพณี	เล่น/ดูกีฬา	ไหว้พระ/ปฏิบัติธรรม	อื่นๆ
อายุ													
15 - 19	100.0	27.8	0.7	31.0	12.7	0.4	4.8	11.4	0.4	3.9	1.1	4.2	1.6
20 - 29	100.0	40.5	1.7	29.9	2.9	1.2	3.5	9.5	0.6	3.5	0.4	5.1	1.2
30 - 39	100.0	39.0	2.4	27.1	3.9	1.0	4.2	9.0	0.8	3.2	0.3	7.7	1.4
40 - 49	100.0	39.2	2.2	21.4	5.4	0.8	3.7	9.6	1.5	4.5	0.2	9.2	2.3
50 - 59	100.0	35.7	2.1	20.7	7.0	0.7	3.4	7.3	2.0	5.5	0.2	12.7	2.7
60 ปีขึ้นไป	100.0	34.6	1.3	18.7	3.8	0.8	3.1	5.6	4.1	4.8	0.1	19.4	3.7
สถานภาพการทำงาน													
ข้าราชการ/พนักงานรัฐวิสาหกิจ	100.0	23.0	4.4	25.3	19.6	1.1	4.6	10.3	0.8	2.5	0.7	6.1	1.6
พนักงาน/ลูกจ้างเอกชน	100.0	44.7	1.0	27.0	2.3	1.2	4.5	7.4	0.4	2.1	0.1	8.1	1.2
ค้าขาย/ประกอบธุรกิจส่วนตัว	100.0	35.8	2.7	25.5	2.4	0.8	3.6	9.4	1.4	4.2	0.3	12.2	1.7
เกษตรกร	100.0	38.8	1.9	16.4	5.9	0.4	2.8	8.1	3.1	7.9	0.1	10.3	4.3
รับจ้างทั่วไป/กรรมกร	100.0	43.3	1.8	17.0	4.4	0.5	2.2	8.4	1.8	7.7	0.2	9.7	3.0
นักเรียน/นักศึกษา	100.0	27.8	0.4	32.8	11.5	0.9	4.0	11.4	0.2	3.5	1.3	4.7	1.5
แม่บ้าน/ไม่ได้ประกอบอาชีพ/เกษียณ	100.0	38.3	0.9	22.1	2.2	0.9	3.6	6.2	3.3	3.3	0.2	16.7	2.3
อื่นๆ	100.0	-	-	-	-	-	-	-	-	-	100.0	-	-
รายได้เฉลี่ยต่อเดือน													
ไม่มีรายได้	100.0	32.7	0.8	28.8	8.1	0.5	3.5	9.5	1.6	2.6	0.8	9.0	2.1
ต่ำกว่า 10,000 บาท	100.0	40.3	1.5	18.1	5.3	0.6	2.8	7.6	2.6	6.0	0.3	11.7	3.2
10,000 - 15,000 บาท	100.0	40.3	2.1	21.7	4.7	0.9	3.7	8.5	1.6	4.2	0.3	9.9	2.1
15,001 - 30,000 บาท	100.0	35.0	2.2	27.2	5.0	0.9	4.5	9.2	1.1	3.3	0.3	9.7	1.6
30,001 - 45,000 บาท	100.0	28.5	3.4	31.6	4.9	1.5	4.2	8.9	0.6	2.8	0.3	12.0	1.3
45,001 - 60,000 บาท	100.0	20.4	2.7	38.4	7.5	1.5	7.4	8.9	0.9	1.9	-	9.1	1.3
60,001 - 75,000 บาท	100.0	25.1	2.9	37.5	6.7	0.6	0.4	8.8	0.3	2.4	-	14.9	0.4
75,001 - 90,000 บาท	100.0	11.6	-	66.2	2.2	4.1	0.3	4.3	-	-	-	10.8	0.5
90,001 - 100,000 บาท	100.0	25.9	0.6	34.3	2.6	1.0	9.8	2.7	-	1.4	-	19.6	2.1
มากกว่า 100,000 บาท	100.0	18.1	0.2	61.3	0.1	0.6	0.2	2.5	-	0.4	-	15.8	0.8

หมายเหตุ :- ไม่มีข้อมูล หรือมีข้อมูลจำนวนเล็กน้อย

ตารางที่ 8 ร้อยละของประชากรที่มีอายุ 15 ปีขึ้นไปที่เดินทางท่องเที่ยว (ในรอบปี 2557) จำแนกตามกิจกรรมที่ทำระหว่างเดินทางท่องเที่ยว และลักษณะสำคัญทางประชากร

ลักษณะสำคัญทางประชากร	กิจกรรมที่ทำระหว่างเดินทางท่องเที่ยว ^{1/}											อื่นๆ
	กิจกรรมท่องเที่ยวทั่วไป	กิจกรรมเชิงศาสนา	กิจกรรมเชิงวัฒนธรรม	กิจกรรมเชิงเกษตรกรรม	กิจกรรมเชิงนิเวศและผจญภัย	กิจกรรมเชิงสุขภาพและความงาม	สปา/นวดแผนโบราณ	เล่น/ชมกีฬา	ดำน้ำ/ดำลึก	กิจกรรมนันทนาการ	พักผ่อนในที่พักรหรือบ้านญาติ/ไม่ทำกิจกรรม	
อายุ												
15 - 19	73.7	22.8	12.6	3.4	5.6	0.8	0.1	1.5	1.8	9.5	22.4	2.2
20 - 29	67.3	23.4	9.7	1.4	3.7	0.9	0.2	0.8	2.9	6.7	34.5	1.7
30 - 39	65.4	26.6	9.8	1.8	2.7	1.1	0.3	0.6	2.1	6.3	34.4	2.2
40 - 49	62.6	30.3	12.2	2.8	2.0	1.3	0.3	0.4	1.5	5.8	33.3	2.6
50 - 59	60.2	34.6	14.4	3.2	1.8	1.4	0.2	0.2	1.2	5.2	30.9	3.5
60 ปีขึ้นไป	52.1	41.3	14.9	2.7	0.9	2.3	0.2	0.3	0.6	4.3	31.2	3.7
สถานภาพการทำงาน												
ข้าราชการ/พนักงานรัฐวิสาหกิจ	70.7	29.9	13.8	5.3	4.5	1.6	0.6	0.6	2.7	12.3	21.3	4.4
พนักงาน/ลูกจ้างเอกชน	61.8	25.4	8.8	1.1	2.3	0.5	0.1	0.5	2.3	5.6	40.8	1.4
ค้าขาย/ประกอบธุรกิจส่วนตัว	64.3	33.3	12.0	2.2	2.3	1.4	0.3	0.4	1.7	5.1	30.1	2.2
เกษตรกร	57.8	31.7	15.0	3.7	1.4	2.0	0.1	0.3	0.7	5.0	32.3	4.2
รับจ้างทั่วไป/กรรมกร	55.7	30.4	11.5	1.9	1.2	1.4	0.1	0.4	0.8	3.9	37.9	2.9
นักเรียน/นักศึกษา	74.3	26.0	13.0	2.4	6.1	0.7	0.1	1.8	2.7	8.6	21.9	2.3
แม่บ้าน/ไม่ได้ประกอบอาชีพ/เกษียณ	56.4	37.0	13.2	1.8	1.0	1.8	0.4	0.4	0.9	4.0	33.4	2.8
อื่นๆ	-	-	-	-	-	-	-	100.0	-	-	-	-
รายได้เฉลี่ยต่อเดือน												
ไม่มีรายได้	64.4	27.5	11.6	1.3	2.4	0.8	0.1	0.9	1.5	7.5	28.4	2.3
ต่ำกว่า 10,000 บาท	56.9	31.7	13.7	2.7	2.0	1.7	0.2	0.5	0.9	4.9	34.3	3.1
10,000 - 15,000 บาท	60.5	29.8	11.8	2.6	1.9	1.4	0.2	0.4	1.6	5.8	34.7	2.8
15,001 - 30,000 บาท	66.8	31.5	11.5	2.4	2.7	1.1	0.3	0.5	2.2	6.4	30.3	2.5
30,001 - 45,000 บาท	68.5	33.3	10.6	2.3	2.8	1.0	0.4	0.2	2.1	7.3	26.7	2.2
45,001 - 60,000 บาท	74.3	31.3	11.2	2.4	2.8	2.0	1.0	0.2	2.7	7.3	20.0	3.8
60,001 - 75,000 บาท	66.6	40.0	7.8	0.3	1.7	3.9	-	-	8.9	4.9	27.5	1.7
75,001 - 90,000 บาท	92.9	30.8	17.7	0.9	-	-	-	-	2.0	1.2	14.4	3.0
90,001 - 100,000 บาท	64.3	39.5	22.7	1.8	2.0	-	2.6	-	0.4	0.5	43.2	-
มากกว่า 100,000 บาท	82.2	50.5	38.9	4.8	8.1	0.6	0.7	-	-	1.6	23.4	0.8

หมายเหตุ : 1/ ตอบได้มากกว่า 1 คำตอบ
 - ไม่มีข้อมูล หรือมีข้อมูลจำนวนเล็กน้อย

ตารางที่ 9 ร้อยละของประชากรที่มีอายุ 15 ปีขึ้นไปที่เดินทางท่องเที่ยว (ในรอบปี 2557) จำแนกตามค่าใช้จ่ายเฉลี่ยในการเดินทางท่องเที่ยวครั้ง/ทริปต่อคน ลักษณะการเดินทาง และลักษณะสำคัญทางประชากร

ลักษณะสำคัญทางประชากร	ค่าใช้จ่ายเฉลี่ยในการเดินทางท่องเที่ยวครั้ง/ทริปต่อคน		
	รวม	ไม่พักค้างคืน	พักค้างคืน
อายุ			
15 - 19	1,517	798	2,156
20 - 29	2,634	1,274	3,419
30 - 39	2,892	1,335	3,902
40 - 49	2,746	1,321	3,828
50 - 59	2,540	1,192	3,653
60 ปีขึ้นไป	2,302	1,158	3,287
สถานภาพการทำงาน			
ข้าราชการ/พนักงานรัฐวิสาหกิจ	3,337	1,591	4,225
พนักงาน/ลูกจ้างเอกชน	3,203	1,260	4,115
ค้าขาย/ประกอบธุรกิจส่วนตัว	2,912	1,430	4,034
เกษตรกร	1,844	1,127	2,747
รับจ้างทั่วไป/กรรมกร	1,771	934	2,627
นักเรียน/นักศึกษา	1,584	872	2,098
แม่บ้าน/ไม่ได้ประกอบอาชีพ/เกษียณ	2,494	1,156	3,397
อื่นๆ	1,000	1,000	1,000
รายได้เฉลี่ยต่อเดือน			
ไม่มีรายได้	1,823	917	2,597
ต่ำกว่า 10,000 บาท	1,754	969	2,507
10,000 - 15,000 บาท	2,507	1,270	3,465
15,001 - 30,000 บาท	3,299	1,547	4,294
30,001 - 45,000 บาท	4,179	1,887	5,269
45,001 - 60,000 บาท	4,931	2,007	6,073
60,001 - 75,000 บาท	4,888	2,307	5,921
75,001 - 90,000 บาท	5,620	2,055	6,499
90,001 - 100,000 บาท	8,516	2,463	9,808
มากกว่า 100,000 บาท	10,324	3,915	12,256

ตารางที่ 10 ร้อยละของประชากรที่มีอายุ 15 ปีขึ้นไปที่เดินทางท่องเที่ยว (ในรอบปี 2557) จำแนกตามการจัดการเดินทาง และลักษณะสำคัญทางประชากร

ลักษณะสำคัญทางประชากร	การจัดการเดินทาง					
	รวม	จัดการเดินทางเองทั้งหมด	จัดการเองและให้บริษัทนำเที่ยวจัดการบางส่วน	มีหน่วยงาน/คณะจัดการให้	จัดการเดินทางผ่านบริษัทนำเที่ยวทั้งหมด	อื่น ๆ
อายุ						
15 - 19	100.0	77.3	1.4	20.9	0.3	0.1
20 - 29	100.0	94.9	0.5	4.3	0.3	-
30 - 39	100.0	93.8	0.6	5.4	0.2	-
40 - 49	100.0	91.0	0.5	8.2	0.3	-
50 - 59	100.0	87.4	0.8	11.1	0.6	0.1
60 ปีขึ้นไป	100.0	87.0	0.9	10.8	1.2	0.1
สถานภาพการทำงาน						
ข้าราชการ/พนักงานรัฐวิสาหกิจ	100.0	74.4	0.6	24.5	0.5	-
พนักงาน/ลูกจ้างเอกชน	100.0	95.3	0.8	3.4	0.3	0.2
ค้าขาย/ประกอบธุรกิจส่วนตัว	100.0	94.4	0.7	4.6	0.3	-
เกษตรกร	100.0	88.0	0.6	10.9	0.4	0.1
รับจ้างทั่วไป/กรรมกร	100.0	90.4	0.3	8.6	0.7	-
นักเรียน/นักศึกษา	100.0	79.1	1.2	19.1	0.6	-
แม่บ้าน/ไม่ได้ประกอบอาชีพ/เกษียณ	100.0	91.3	0.6	7.3	0.8	-
อื่นๆ	100.0	-	-	100.0	-	-
รายได้เฉลี่ยต่อเดือน						
ไม่มีรายได้	100.0	83.5	0.8	15.5	0.2	-
ต่ำกว่า 10,000 บาท	100.0	88.3	0.6	10.5	0.5	0.1
10,000 - 15,000 บาท	100.0	91.3	0.6	7.7	0.3	0.1
15,001 - 30,000 บาท	100.0	91.5	0.8	7.1	0.6	-
30,001 - 45,000 บาท	100.0	92.6	0.9	6.2	0.3	-
45,001 - 60,000 บาท	100.0	90.7	1.5	7.7	0.1	-
60,001 - 75,000 บาท	100.0	93.0	-	4.0	3.0	-
75,001 - 90,000 บาท	100.0	98.5	1.5	-	-	-
90,001 - 100,000 บาท	100.0	89.5	-	2.3	8.2	-
มากกว่า 100,000 บาท	100.0	96.5	1.4	2.1	-	-

หมายเหตุ : - ไม่มีข้อมูล หรือมีข้อมูลจำนวนเล็กน้อย

ตารางที่ 11 ร้อยละของประชากรที่มีอายุ 15 ปีขึ้นไปที่เดินทางท่องเที่ยว (ในรอบปี 2557) จำแนกตามวัน/ช่วงเวลาเดินทาง และลักษณะสำคัญทางประชากร

ลักษณะสำคัญทางประชากร	วัน/ช่วงเวลาเดินทาง					
	รวม	วันธรรมดา	วันเสาร์ - อาทิตย์	วันหยุดเทศกาล (มีวันหยุดยาว ติดต่อกัน)	วันลาพักผ่อน/ลาพักร้อน	อื่น ๆ
อายุ						
15 - 19	100.0	24.6	47.4	26.9	0.4	0.7
20 - 29	100.0	21.5	37.4	38.6	2.2	0.3
30 - 39	100.0	22.7	37.0	38.6	1.6	0.1
40 - 49	100.0	29.6	37.5	31.6	1.0	0.3
50 - 59	100.0	36.1	37.2	25.4	0.8	0.5
60 ปีขึ้นไป	100.0	43.3	35.9	20.0	0.4	0.4
สถานภาพการทำงาน						
ข้าราชการ/พนักงานรัฐวิสาหกิจ	100.0	31.7	41.3	24.0	2.7	0.3
พนักงาน/ลูกจ้างเอกชน	100.0	10.1	32.9	54.0	3.0	-
ค้าขาย/ประกอบธุรกิจส่วนตัว	100.0	30.4	37.7	31.2	0.4	0.3
เกษตรกร	100.0	48.4	38.1	12.9	0.2	0.4
รับจ้างทั่วไป/กรรมกร	100.0	39.8	36.7	22.6	0.5	0.4
นักเรียน/นักศึกษา	100.0	18.9	49.8	29.8	0.5	1.0
แม่บ้าน/ไม่ได้ประกอบอาชีพ/เกษียณ	100.0	33.3	36.0	29.8	0.5	0.4
อื่นๆ	100.0	15.5	84.5	-	-	-
รายได้เฉลี่ยต่อเดือน						
ไม่มีรายได้	100.0	28.9	41.3	28.7	0.8	0.3
ต่ำกว่า 10,000 บาท	100.0	39.9	38.1	21.1	0.5	0.4
10,000 - 15,000 บาท	100.0	27.6	37.9	33.1	1.1	0.3
15,001 - 30,000 บาท	100.0	24.5	36.2	37.4	1.6	0.3
30,001 - 45,000 บาท	100.0	23.6	34.8	39.4	2.0	0.2
45,001 - 60,000 บาท	100.0	19.8	35.6	42.4	2.2	-
60,001 - 75,000 บาท	100.0	19.6	42.6	37.1	0.7	-
75,001 - 90,000 บาท	100.0	5.3	14.0	80.7	-	-
90,001 - 100,000 บาท	100.0	34.1	16.6	41.1	-	8.2
มากกว่า 100,000 บาท	100.0	15.2	26.9	52.4	5.5	-

หมายเหตุ : - ไม่มีข้อมูล หรือมีข้อมูลจำนวนเล็กน้อย

ตารางที่ 12 ร้อยละของประชากรที่มีอายุ 15 ปีขึ้นไปที่เดินทางท่องเที่ยวต่างประเทศ (ในรอบปี 2557) จำแนกตามปัจจัยที่ทำให้เดินทางท่องเที่ยวต่างประเทศ และลักษณะสำคัญทางประชากร

ลักษณะสำคัญทางประชากร	ปัจจัยที่ทำให้เดินทางท่องเที่ยวต่างประเทศ ^{1/}								
	ความ น่าสนใจของ แหล่ง ท่องเที่ยว/ แหล่ง ท่องเที่ยวมี ชื่อเสียง	มีคน แนะนำ/ เพื่อนชวน	เพื่อ ทำงาน/ ธุรกิจ/ธุระ ส่วนตัว	รายการ ส่งเสริม การขาย ต่าง ๆ	ค่าใช้จ่าย ท่องเที่ยวใน ประเทศราคา สูง/แพงกว่า เมื่อเทียบกับ ท่องเที่ยว ต่างประเทศ	แหล่ง ท่องเที่ยวใน เมืองไทยไม่ น่าเที่ยว/ไม่ น่าสนใจ	ได้รับ รางวัลจาก การชิงโชค	ใฝ่ฝัน อยากไป เที่ยว	อื่น ๆ
อายุ									
15 - 19	64.4	28.0	4.4	0.5	8.9	1.2	-	11.6	23.3
20 - 29	49.6	48.5	21.6	3.7	4.3	1.5	-	11.7	4.4
30 - 39	50.0	40.1	25.7	3.8	7.0	1.8	0.1	11.1	6.1
40 - 49	56.3	45.4	25.7	2.1	7.0	2.1	0.4	18.8	3.6
50 - 59	58.1	41.9	21.1	6.3	3.9	1.5	0.2	17.8	4.2
60 ปีขึ้นไป	68.7	37.7	13.1	3.4	3.1	1.8	0.1	17.4	4.8
สถานภาพการทำงาน									
ข้าราชการ/พนักงานรัฐวิสาหกิจ	56.5	45.6	21.9	4.7	5.1	1.4	0.3	17.4	3.6
พนักงาน/ลูกจ้างเอกชน	55.2	38.7	27.8	6.4	4.3	0.9	0.2	19.4	3.2
ค้าขาย/ประกอบธุรกิจส่วนตัว	57.6	38.6	22.4	4.9	4.3	3.1	0.3	13.4	5.3
เกษตรกร	56.0	50.2	17.4	2.4	10.1	1.7	0.1	14.7	6.1
รับจ้างทั่วไป/กรรมกร	33.0	48.9	34.0	-	6.1	0.3	-	7.0	2.9
นักเรียน/นักศึกษา	55.2	30.6	4.2	1.0	4.6	-	-	12.4	26.9
แม่บ้าน/ไม่ได้ประกอบอาชีพ/เกษียณ	66.2	40.0	17.2	1.8	2.9	1.4	-	18.9	3.0
อื่นๆ	-	-	-	-	-	-	-	-	-
รายได้เฉลี่ยต่อเดือน									
ไม่มีรายได้	45.3	34.2	16.2	-	2.8	-	-	17.2	5.7
ต่ำกว่า 10,000 บาท	52.0	49.0	20.2	0.7	10.2	1.1	-	14.0	5.4
10,000 - 15,000 บาท	54.8	45.8	20.1	1.2	4.2	1.9	-	13.0	5.7
15,001 - 30,000 บาท	63.6	43.0	16.2	4.1	2.0	1.8	0.3	15.2	6.7
30,001 - 45,000 บาท	63.5	23.7	28.6	6.3	1.7	1.7	0.5	11.7	3.5
45,001 - 60,000 บาท	53.9	31.7	34.6	14.2	3.4	1.3	0.7	35.2	0.2
60,001 - 75,000 บาท	80.1	76.6	3.1	4.1	12.4	-	-	24.0	0.5
75,001 - 90,000 บาท	85.9	6.0	60.5	-	-	-	-	52.5	-
90,001 - 100,000 บาท	62.0	12.5	49.1	-	-	2.1	-	3.7	-
มากกว่า 100,000 บาท	32.5	18.6	36.5	30.2	14.5	12.5	-	37.6	-

หมายเหตุ : 1/ ตอบได้มากกว่า 1 คำตอบ

- ไม่มีข้อมูล หรือมีข้อมูลจำนวนเล็กน้อย

ตารางที่ 13 ร้อยละของประชากรที่มีอายุ 15 ปีขึ้นไป (ในรอบปี 2557) จำแนกตามปัจจัยที่มีผลต่อการเลือกแหล่งท่องเที่ยวภายในประเทศ และลักษณะสำคัญทางประชากร

ลักษณะสำคัญทางประชากร	ปัจจัยที่มีผลต่อการเลือกแหล่งท่องเที่ยวภายในประเทศ									
	ความสวยงามของแหล่งท่องเที่ยว	ความปลอดภัยของแหล่งท่องเที่ยว	ความสะดวกในการเดินทางเข้าสู่แหล่งท่องเที่ยว	ความพร้อมของสิ่งอำนวยความสะดวก	เป็นแหล่งท่องเที่ยวเดิมที่ไปแล้วประทับใจ	เป็นแหล่งท่องเที่ยวใหม่ที่ยังไม่เคยไปมาก่อน	มีกิจกรรมท่องเที่ยวให้ทำหลากหลาย	จากการแนะนำชักชวนของเพื่อน/ญาติ	การโฆษณาแหล่งท่องเที่ยวตามสื่อต่างๆ	การส่งเสริมการขาย
อายุ										
15-19 ปี	100.0	100.0	100.0	100.0	100.0	100.0	100.0	100.0	100.0	100.0
มากที่สุด	41.6	36.3	30.9	26.0	28.6	30.9	23.9	20.1	19.6	16.7
มาก	45.6	45.6	47.4	49.8	48.1	44.0	47.5	44.8	44.3	35.7
ปานกลาง	11.8	16.6	19.9	21.9	20.2	21.7	25.2	29.4	29.9	31.1
น้อย	1.0	1.4	1.8	2.2	2.6	2.7	3.3	5.0	5.2	11.8
น้อยที่สุด	-	0.1	-	0.1	0.5	0.7	0.1	0.7	1.0	4.7
ค่าเฉลี่ย	4.3	4.2	4.1	4.0	4.0	4.0	3.9	3.8	3.8	3.5
20-29 ปี	100.0	100.0	100.0	100.0	100.0	100.0	100.0	100.0	100.0	100.0
มากที่สุด	38.9	34.1	29.7	26.4	28.9	26.3	20.4	17.9	17.7	15.6
มาก	45.8	45.4	47.5	46.9	47.9	45.7	46.0	45.1	42.2	35.4
ปานกลาง	13.9	18.0	20.4	24.0	20.6	24.3	28.9	31.0	32.2	32.9
น้อย	1.3	2.3	2.2	2.5	2.4	3.2	4.1	5.4	6.8	12.3
น้อยที่สุด	0.1	0.2	0.2	0.2	0.2	0.5	0.6	0.6	1.1	3.8
ค่าเฉลี่ย	4.2	4.1	4.0	4.0	4.0	3.9	3.8	3.7	3.7	3.5
30-39 ปี	100.0	100.0	100.0	100.0	100.0	100.0	100.0	100.0	100.0	100.0
มากที่สุด	34.8	32.3	27.1	24.1	24.5	25.3	18.5	16.8	15.5	15.0
มาก	47.8	45.6	48.1	46.9	48.1	45.1	44.3	41.7	41.2	34.4
ปานกลาง	15.9	20.1	22.5	26.4	23.8	25.4	31.1	34.9	34.5	34.5
น้อย	1.3	1.7	1.9	2.3	3.2	3.6	5.4	6.1	7.7	12.1
น้อยที่สุด	0.2	0.3	0.4	0.3	0.4	0.6	0.7	0.5	1.1	4.0
ค่าเฉลี่ย	4.2	4.1	4.0	3.9	3.9	3.9	3.7	3.7	3.6	3.4
40-49 ปี	100.0	100.0	100.0	100.0	100.0	100.0	100.0	100.0	100.0	100.0
มากที่สุด	32.5	30.2	25.2	21.5	22.5	21.9	17.2	15.3	13.9	12.7
มาก	47.1	46.7	49.0	47.5	46.6	45.3	43.8	42.4	40.0	34.0
ปานกลาง	18.0	20.6	22.8	27.5	26.9	28.1	32.4	35.2	35.6	35.9
น้อย	2.2	2.3	2.8	3.2	3.5	4.3	6.0	6.5	8.7	12.9
น้อยที่สุด	0.2	0.2	0.2	0.3	0.5	0.4	0.6	0.6	1.8	4.5
ค่าเฉลี่ย	4.1	4.0	4.0	3.9	3.9	3.8	3.7	3.7	3.6	3.4
50-59 ปี	100.0	100.0	100.0	100.0	100.0	100.0	100.0	100.0	100.0	100.0
มากที่สุด	30.8	29.3	23.7	21.4	21.4	20.8	15.3	14.4	12.8	11.6
มาก	46.8	46.2	48.5	46.2	45.6	44.2	42.9	42.3	39.0	34.0
ปานกลาง	19.7	21.5	24.2	28.5	28.3	29.7	34.2	35.6	37.2	37.2
น้อย	2.5	2.8	3.3	3.7	4.2	4.9	6.9	7.0	9.4	13.3
น้อยที่สุด	0.2	0.2	0.3	0.2	0.5	0.4	0.7	0.7	1.6	3.9
ค่าเฉลี่ย	4.1	4.0	3.9	3.8	3.8	3.8	3.7	3.6	3.5	3.4

ตารางที่ 13 ร้อยละของประชากรที่มีอายุ 15 ปีขึ้นไป (ในรอบปี 2557) จำแนกตามปัจจัยที่มีผลต่อการเลือกแหล่งท่องเที่ยวภายในประเทศ และลักษณะสำคัญทางประชากร (ต่อ)

ลักษณะสำคัญทางประชากร	ปัจจัยที่มีผลต่อการเลือกแหล่งท่องเที่ยวภายในประเทศ									
	ความสวยงามของแหล่งท่องเที่ยว	ความปลอดภัยของแหล่งท่องเที่ยว	ความสะดวกในการเดินทางเข้าสู่แหล่งท่องเที่ยว	ความพร้อมของสิ่งอำนวยความสะดวก	เป็นแหล่งท่องเที่ยวเดิมที่ไปแล้วประทับใจ	เป็นแหล่งท่องเที่ยวใหม่ที่ที่ยังไม่เคยไปมาก่อน	มีกิจกรรมท่องเที่ยวให้ทำหลากหลาย	จากการแนะนำชักชวนของเพื่อน/ญาติ	การโฆษณาแหล่งท่องเที่ยวตามสื่อต่างๆ	การส่งเสริมการขาย
อายุ (ต่อ)										
60 ปีขึ้นไป	100.0	100.0	100.0	100.0	100.0	100.0	100.0	100.0	100.0	100.0
มากที่สุด	25.9	24.9	20.6	17.7	18.4	17.5	13.1	12.8	11.3	10.5
มาก	46.3	45.5	45.9	44.5	42.8	42.0	39.4	39.6	35.3	30.5
ปานกลาง	23.8	25.3	29.2	32.7	33.1	33.8	38.5	37.5	40.2	39.3
น้อย	3.3	3.7	3.7	4.4	4.7	5.5	7.9	8.9	11.0	14.7
น้อยที่สุด	0.7	0.6	0.6	0.7	1.0	1.2	1.1	1.2	2.2	5.0
ค่าเฉลี่ย	3.9	3.9	3.8	3.7	3.7	3.7	3.6	3.5	3.4	3.3
สถานภาพการทำงาน										
ข้าราชการ/พนักงานรัฐวิสาหกิจ/พนักงานของรัฐ	100.0	100.0	100.0	100.0	100.0	100.0	100.0	100.0	100.0	100.0
มากที่สุด	43.0	38.3	33.0	30.0	30.2	30.3	24.9	21.0	20.1	19.5
มาก	45.8	46.9	49.1	48.0	47.5	46.5	45.5	44.5	42.3	36.1
ปานกลาง	9.8	13.6	16.3	20.5	19.6	21.1	25.6	29.6	31.3	31.3
น้อย	1.3	1.1	1.4	1.5	2.3	1.9	3.5	4.5	5.4	10.3
น้อยที่สุด	0.1	0.1	0.2	-	0.4	0.2	0.5	0.4	0.9	2.8
ค่าเฉลี่ย	4.3	4.2	4.1	4.1	4.0	4.0	3.9	3.8	3.8	3.6
พนักงาน/ลูกจ้างเอกชน	100.0	100.0	100.0	100.0	100.0	100.0	100.0	100.0	100.0	100.0
มากที่สุด	34.5	33.5	27.4	24.0	24.8	24.5	17.7	15.7	13.9	14.1
มาก	47.4	45.1	47.4	45.8	48.5	44.6	43.4	41.3	40.7	33.9
ปานกลาง	16.3	19.3	22.6	27.3	23.5	26.7	31.5	35.3	35.0	34.4
น้อย	1.6	1.8	2.3	2.6	2.9	3.7	6.3	7.0	8.9	12.9
น้อยที่สุด	0.2	0.3	0.3	0.3	0.3	0.5	1.1	0.7	1.5	4.7
ค่าเฉลี่ย	4.1	4.1	4.0	3.9	3.9	3.9	3.7	3.6	3.6	3.4
ค้าขาย/ประกอบธุรกิจส่วนตัว	100.0	100.0	100.0	100.0	100.0	100.0	100.0	100.0	100.0	100.0
มากที่สุด	32.9	30.4	25.1	21.9	23.0	21.7	16.5	15.1	14.2	12.8
มาก	47.0	46.5	48.9	47.5	46.8	45.7	43.7	42.5	39.6	34.1
ปานกลาง	18.1	20.7	23.3	27.3	26.4	27.8	33.0	35.0	36.4	36.0
น้อย	1.8	2.2	2.4	3.0	3.3	4.1	6.2	6.5	8.2	13.0
น้อยที่สุด	0.2	0.2	0.3	0.3	0.5	0.7	0.6	0.9	1.6	4.1
ค่าเฉลี่ย	4.1	4.0	4.0	3.9	3.9	3.8	3.7	3.6	3.6	3.4
เกษตรกร	100.0	100.0	100.0	100.0	100.0	100.0	100.0	100.0	100.0	100.0
มากที่สุด	28.9	27.1	22.8	19.5	19.7	19.7	15.3	13.8	12.8	10.9
มาก	48.5	46.4	48.7	47.3	45.6	44.9	43.7	42.8	39.9	34.5
ปานกลาง	19.8	23.4	25.1	29.4	29.8	30.2	34.4	36.2	36.8	37.4
น้อย	2.4	2.9	3.1	3.5	4.3	4.7	6.0	6.7	8.9	13.1
น้อยที่สุด	0.4	0.2	0.3	0.3	0.6	0.5	0.6	0.5	1.6	4.1
ค่าเฉลี่ย	4.0	4.0	3.9	3.8	3.8	3.8	3.7	3.6	3.5	3.3

ตารางที่ 13 ร้อยละของประชากรที่มีอายุ 15 ปีขึ้นไป (ในรอบปี 2557) จำแนกตามปัจจัยที่มีผลต่อการเลือกแหล่งท่องเที่ยวภายในประเทศ และลักษณะสำคัญทางประชากร (ต่อ)

ลักษณะสำคัญทางประชากร	ปัจจัยที่มีผลต่อการเลือกแหล่งท่องเที่ยวภายในประเทศ									
	ความสวยงามของแหล่งท่องเที่ยว	ความปลอดภัยของแหล่งท่องเที่ยว	ความสะดวกในการเดินทางเข้าสู่แหล่งท่องเที่ยว	ความพร้อมของสิ่งอำนวยความสะดวก	เป็นแหล่งท่องเที่ยวเดิมที่ไปแล้วประทับใจ	เป็นแหล่งท่องเที่ยวใหม่ที่ที่ยังไม่เคยไปมาก่อน	มีกิจกรรมท่องเที่ยวให้ทำหลากหลาย	จากการแนะนำชักชวนของเพื่อน/ญาติ	การโฆษณาแหล่งท่องเที่ยวตามสื่อต่างๆ	การส่งเสริมการขาย
สถานภาพการทำงาน (ต่อ)										
รับจ้างทั่วไป/กรรมกร	100.0	100.0	100.0	100.0	100.0	100.0	100.0	100.0	100.0	100.0
มากที่สุด	27.2	24.8	20.7	18.0	19.3	18.8	13.0	13.3	11.1	9.7
มาก	45.9	46.3	46.7	44.3	44.4	43.4	40.8	42.1	37.6	32.3
ปานกลาง	22.7	24.5	27.6	31.6	30.6	31.2	37.6	35.7	37.3	37.8
น้อย	3.9	4.1	4.7	5.7	5.3	6.2	7.9	8.1	12.2	15.6
น้อยที่สุด	0.3	0.3	0.3	0.4	0.4	0.4	0.7	0.8	1.8	4.6
ค่าเฉลี่ย	4.0	3.9	3.8	3.7	3.8	3.7	3.6	3.6	3.4	3.3
นักเรียน/นักศึกษา	100.0	100.0	100.0	100.0	100.0	100.0	100.0	100.0	100.0	100.0
มากที่สุด	45.3	38.5	33.3	28.6	31.9	32.1	25.6	21.9	22.8	18.5
มาก	43.6	45.8	47.8	48.9	48.5	44.4	47.6	46.5	44.0	35.7
ปานกลาง	10.6	14.5	17.6	20.8	17.3	20.6	24.4	27.6	28.1	30.2
น้อย	0.5	1.2	1.3	1.6	1.9	2.5	2.4	3.7	4.6	12.1
น้อยที่สุด	-	-	-	0.1	0.4	0.4	-	0.3	0.5	3.5
ค่าเฉลี่ย	4.3	4.2	4.1	4.0	4.1	4.1	4.0	3.9	3.8	3.5
แม่บ้าน/ไม่ได้ประกอบอาชีพ/เกษียณ	100.0	100.0	100.0	100.0	100.0	100.0	100.0	100.0	100.0	100.0
มากที่สุด	28.5	26.8	22.3	20.0	21.1	20.2	14.8	14.6	12.6	12.1
มาก	45.1	44.8	45.8	44.6	42.9	41.3	40.1	39.0	35.8	30.2
ปานกลาง	22.8	24.2	27.7	30.7	30.7	32.1	36.5	36.6	39.0	38.7
น้อย	2.9	3.6	3.6	4.1	4.5	5.5	7.6	8.6	10.4	13.7
น้อยที่สุด	0.7	0.6	0.6	0.6	0.8	0.9	1.0	1.2	2.2	5.3
ค่าเฉลี่ย	4.0	3.9	3.9	3.8	3.8	3.7	3.6	3.6	3.5	3.3
อื่นๆ	100.0	100.0	100.0	100.0	100.0	100.0	100.0	100.0	100.0	100.0
มากที่สุด	6.6	6.6	64.0	6.6	6.6	6.6	6.6	57.4	57.4	57.4
มาก	93.4	93.4	36.0	93.4	36.0	93.4	93.4	42.6	42.6	42.6
ปานกลาง	-	-	-	-	57.4	-	-	-	-	-
น้อย	-	-	-	-	-	-	-	-	-	-
น้อยที่สุด	-	-	-	-	-	-	-	-	-	-
ค่าเฉลี่ย	4.1	4.1	4.6	4.1	3.5	4.1	4.1	4.6	4.6	4.6
รายได้เฉลี่ยต่อเดือน										
ไม่มีรายได้	100.0	100.0	100.0	100.0	100.0	100.0	100.0	100.0	100.0	100.0
มากที่สุด	30.3	27.9	24.1	22.1	23.5	22.8	17.2	15.6	15.4	14.3
มาก	42.2	40.3	40.5	40.3	38.9	39.1	39.0	37.8	35.3	28.9
ปานกลาง	22.7	26.5	29.6	30.7	30.5	30.7	35.6	37.3	38.4	39.3
น้อย	3.9	4.4	4.8	5.8	6.0	6.3	6.8	7.7	9.0	13.6
น้อยที่สุด	0.9	0.9	1.0	1.1	1.1	1.1	1.4	1.6	1.9	3.9
ค่าเฉลี่ย	4.0	3.9	3.8	3.8	3.8	3.8	3.6	3.6	3.5	3.4

ตารางที่ 13 ร้อยละของประชากรที่มีอายุ 15 ปีขึ้นไป (ในรอบปี 2557) จำแนกตามปัจจัยที่มีผลต่อการเลือกแหล่งท่องเที่ยวภายในประเทศ และลักษณะสำคัญทางประชากร (ต่อ)

ลักษณะสำคัญทางประชากร	ปัจจัยที่มีผลต่อการเลือกแหล่งท่องเที่ยวภายในประเทศ									
	ความสวยงามของแหล่งท่องเที่ยว	ความปลอดภัยของแหล่งท่องเที่ยว	ความสะดวกในการเดินทางเข้าสู่แหล่งท่องเที่ยว	ความพร้อมของสิ่งอำนวยความสะดวก	เป็นแหล่งที่ไปแล้วประทับใจ	เป็นแหล่งที่ยังไม่เคยไปมาก่อน	มีกิจกรรมท่องเที่ยวให้ทำหลากหลาย	จากการแนะนำชักชวนของเพื่อน/ญาติ	การโฆษณาแหล่งท่องเที่ยวตามสื่อต่างๆ	การส่งเสริมการขาย
รายได้เฉลี่ยต่อเดือน (ต่อ)										
ต่ำกว่า 10,000 บาท	100.0	100.0	100.0	100.0	100.0	100.0	100.0	100.0	100.0	100.0
มากที่สุด	28.5	26.4	22.2	18.9	19.9	19.6	14.6	13.9	12.4	10.8
มาก	46.8	45.8	47.5	46.2	44.9	43.7	42.9	41.9	38.6	32.6
ปานกลาง	21.7	24.2	26.4	30.5	30.1	30.9	34.7	35.8	37.1	37.0
น้อย	2.6	3.1	3.4	3.9	4.3	4.9	6.9	7.5	9.9	14.3
น้อยที่สุด	0.4	0.5	0.5	0.5	0.8	0.9	0.9	0.9	2.0	5.3
ค่าเฉลี่ย	4.0	3.9	3.9	3.8	3.8	3.8	3.6	3.6	3.5	3.3
10,000-15,000 บาท	100.0	100.0	100.0	100.0	100.0	100.0	100.0	100.0	100.0	100.0
มากที่สุด	31.1	30.1	25.0	22.0	22.8	22.6	17.0	15.3	14.2	13.2
มาก	48.9	47.1	48.8	47.4	47.5	45.9	43.7	42.7	40.3	34.7
ปานกลาง	17.9	20.4	23.6	27.4	26.1	27.3	33.3	35.3	36.1	36.0
น้อย	2.0	2.3	2.5	3.0	3.3	4.0	5.5	6.3	8.1	12.2
น้อยที่สุด	0.1	0.1	0.1	0.2	0.3	0.2	0.5	0.4	1.3	3.9
ค่าเฉลี่ย	4.1	4.0	4.0	3.9	3.9	3.9	3.7	3.7	3.6	3.4
15,001-30,000 บาท	100.0	100.0	100.0	100.0	100.0	100.0	100.0	100.0	100.0	100.0
มากที่สุด	36.9	33.8	28.4	25.2	26.3	24.7	19.2	17.2	16.1	14.5
มาก	46.6	45.9	48.2	47.0	46.8	44.6	43.8	42.1	39.7	33.6
ปานกลาง	14.7	18.3	21.1	25.4	23.7	26.6	30.8	33.7	34.8	35.6
น้อย	1.6	1.8	2.0	2.2	2.9	3.5	5.6	6.4	7.9	12.6
น้อยที่สุด	0.2	0.2	0.3	0.2	0.3	0.6	0.6	0.6	1.5	3.7
ค่าเฉลี่ย	4.2	4.1	4.0	3.9	4.0	3.9	3.8	3.7	3.6	3.4
30,001-45,000 บาท	100.0	100.0	100.0	100.0	100.0	100.0	100.0	100.0	100.0	100.0
มากที่สุด	44.7	39.0	31.4	28.7	27.3	27.2	21.2	19.3	16.5	18.1
มาก	42.0	45.5	49.1	46.0	49.3	44.6	42.8	40.3	41.5	35.2
ปานกลาง	11.8	13.9	17.5	22.8	20.4	23.7	29.1	32.9	32.5	32.9
น้อย	1.4	1.5	1.8	2.4	2.7	4.0	6.6	6.4	8.5	10.4
น้อยที่สุด	0.1	0.1	0.2	0.1	0.3	0.5	0.3	1.1	1.0	3.4
ค่าเฉลี่ย	4.3	4.2	4.1	4.0	4.0	3.9	3.8	3.7	3.6	3.5
45,001-60,000 บาท	100.0	100.0	100.0	100.0	100.0	100.0	100.0	100.0	100.0	100.0
มากที่สุด	48.5	41.3	32.1	28.7	27.1	24.1	20.8	14.7	17.0	17.8
มาก	41.3	43.7	50.6	47.2	50.3	48.6	43.0	45.4	39.7	37.7
ปานกลาง	8.0	12.6	15.5	21.3	20.3	23.8	29.4	32.0	35.8	29.2
น้อย	1.6	2.4	1.8	2.2	2.3	3.5	6.0	6.9	5.9	13.3
น้อยที่สุด	0.6	-	-	0.6	-	-	0.8	1.0	1.6	2.0
ค่าเฉลี่ย	4.4	4.2	4.1	4.0	4.0	3.9	3.8	3.7	3.6	3.6

ตารางที่ 13 ร้อยละของประชากรที่มีอายุ 15 ปีขึ้นไป (ในรอบปี 2557) จำแนกตามปัจจัยที่มีผลต่อการเลือกแหล่งท่องเที่ยวภายในประเทศ และลักษณะสำคัญทางประชากร (ต่อ)

ลักษณะสำคัญทางประชากร	ปัจจัยที่มีผลต่อการเลือกแหล่งท่องเที่ยวภายในประเทศ									
	ความสวยงามของแหล่งท่องเที่ยว	ความปลอดภัยของแหล่งท่องเที่ยว	ความสะดวกในการเดินทางเข้าสู่แหล่งท่องเที่ยว	ความพร้อมของสิ่งอำนวยความสะดวก	เป็นแหล่งท่องเที่ยวเดิมที่ไปแล้วประทับใจ	เป็นแหล่งท่องเที่ยวใหม่ที่ยังไม่เคยไปมาก่อน	มีกิจกรรมท่องเที่ยวให้ทำหลากหลาย	จากการแนะนำชักชวนของเพื่อน/ญาติ	การโฆษณาแหล่งท่องเที่ยวตามสื่อต่างๆ	การส่งเสริมการขาย
รายได้เฉลี่ยต่อเดือน (ต่อ)										
60,001-75,000 บาท	100.0	100.0	100.0	100.0	100.0	100.0	100.0	100.0	100.0	100.0
มากที่สุด	45.5	42.4	26.3	26.8	30.4	28.3	14.4	14.9	14.8	10.6
มาก	48.0	48.6	61.8	52.8	50.2	42.0	45.5	51.8	43.1	46.1
ปานกลาง	6.3	6.1	11.8	19.6	18.0	24.9	33.7	23.7	34.2	24.0
น้อย	0.2	2.9	0.1	0.8	1.4	4.2	6.2	9.4	6.1	14.3
น้อยที่สุด	-	-	-	-	-	0.6	0.2	0.2	1.8	5.0
ค่าเฉลี่ย	4.4	4.3	4.1	4.1	4.1	3.9	3.7	3.7	3.6	3.4
75,001-90,000 บาท	100.0	100.0	100.0	100.0	100.0	100.0	100.0	100.0	100.0	100.0
มากที่สุด	37.6	34.6	42.4	32.4	31.4	41.0	15.3	20.0	11.4	11.1
มาก	49.5	46.6	38.6	61.6	47.5	44.3	49.6	29.8	48.8	59.9
ปานกลาง	12.9	18.8	19.0	6.0	21.1	6.8	26.4	48.1	37.8	19.0
น้อย	-	-	-	-	-	-	8.7	2.1	2.0	-
น้อยที่สุด	-	-	-	-	-	7.9	-	-	-	10.0
ค่าเฉลี่ย	4.2	4.2	4.2	4.3	4.1	4.1	3.7	3.7	3.7	3.6
90,001-100,000 บาท	100.0	100.0	100.0	100.0	100.0	100.0	100.0	100.0	100.0	100.0
มากที่สุด	56.8	37.7	34.2	29.5	38.6	29.9	25.8	12.5	13.5	23.3
มาก	40.1	51.7	47.6	62.9	43.5	44.4	46.6	41.3	43.3	35.3
ปานกลาง	3.1	10.6	18.2	7.6	16.3	24.1	18.3	41.9	37.2	25.4
น้อย	-	-	-	-	1.6	1.6	9.3	4.3	4.4	7.0
น้อยที่สุด	-	-	-	-	-	-	-	-	1.6	9.0
ค่าเฉลี่ย	4.5	4.3	4.2	4.2	4.2	4.0	3.9	3.6	3.6	3.6
มากกว่า 100,000 บาท	100.0	100.0	100.0	100.0	100.0	100.0	100.0	100.0	100.0	100.0
มากที่สุด	71.1	54.3	50.8	39.4	43.5	53.6	33.7	23.3	26.5	26.8
มาก	20.5	37.6	39.1	41.4	45.3	36.9	52.3	60.1	51.8	45.2
ปานกลาง	4.2	7.4	10.1	19.2	7.0	5.3	8.5	11.6	14.2	19.4
น้อย	4.2	-	-	-	4.2	4.2	5.5	5.0	6.4	7.5
น้อยที่สุด	-	0.7	-	-	-	-	-	-	1.1	1.1
ค่าเฉลี่ย	4.6	4.4	4.4	4.2	4.3	4.4	4.1	4.0	4.0	3.9

หมายเหตุ : - ไม่มีข้อมูล หรือมีข้อมูลจำนวนเล็กน้อย

ตารางที่ 14 ร้อยละของประชากรที่มีอายุ 15 ปีขึ้นไปที่เดินทางท่องเที่ยว (ในรอบปี 2557) จำแนกตามลักษณะการเดินทาง และภาคที่อยู่อาศัย

ภาคที่อยู่อาศัย	ลักษณะการเดินทาง		
	รวม	ไม่พักค้างคืน	พักค้างคืน
รวม	100.0	45.2	54.8
กรุงเทพมหานคร	100.0	35.6	64.4
กลาง	100.0	50.4	49.6
ตะวันออก	100.0	37.7	62.3
เหนือ	100.0	47.8	52.2
ตะวันออกเฉียงเหนือ	100.0	46.0	54.0
ใต้	100.0	48.1	51.9

ตารางที่ 15 ร้อยละของประชากรที่มีอายุ 15 ปีขึ้นไปเดินทางท่องเที่ยว (ในรอบปี 2557) จำแนกตามภาคที่เดินทางไปท่องเที่ยว ลักษณะการเดินทาง และภาคที่อยู่อาศัย

ลักษณะการเดินทาง/ ภาคที่อยู่อาศัย	ภาคที่เดินทางไปท่องเที่ยว ^{1/}					
	กรุงเทพมหานคร	กลาง	ตะวันออก	เหนือ	ตะวันออก เฉียงเหนือ	ใต้
รวม						
รวม	10.7	29.3	18.0	23.6	32.3	12.9
กรุงเทพมหานคร	-	51.1	27.0	20.9	31.9	9.8
กลาง	13.7	52.3	22.0	19.7	24.8	5.1
ตะวันออก	10.5	25.4	36.3	15.6	30.8	3.2
เหนือ	12.4	15.7	10.9	69.8	9.6	2.2
ตะวันออกเฉียงเหนือ	13.1	9.8	14.2	7.5	70.6	2.0
ใต้	13.6	6.6	2.3	4.8	4.5	80.9
ไม่พักค้างคืน						
รวม	8.2	36.6	15.4	18.1	24.4	11.8
กรุงเทพมหานคร	-	84.1	33.6	2.8	2.2	0.2
กลาง	22.9	73.8	24.0	6.1	3.6	0.5
ตะวันออก	17.2	36.9	62.4	1.3	6.3	0.1
เหนือ	2.9	10.2	1.0	88.6	2.4	-
ตะวันออกเฉียงเหนือ	1.3	2.5	1.7	0.9	95.4	-
ใต้	1.0	0.8	-	-	-	99.3
พักค้างคืน						
รวม	10.6	19.4	16.2	23.6	33.9	12.3
กรุงเทพมหานคร	-	25.9	17.0	25.2	42.6	12.1
กลาง	3.3	25.7	14.9	24.8	37.5	7.2
ตะวันออก	5.6	15.5	18.7	21.8	42.9	4.7
เหนือ	17.7	17.7	15.8	48.7	13.6	3.8
ตะวันออกเฉียงเหนือ	18.7	13.8	21.8	10.8	45.6	3.2
ใต้	22.3	10.9	3.8	8.3	7.8	62.4

หมายเหตุ : 1/ ตอบได้มากกว่า 1 คำตอบ

- ไม่มีข้อมูล หรือมีข้อมูลจำนวนเล็กน้อย

ตารางที่ 16 ร้อยละของประชากรที่มีอายุ 15 ปีขึ้นไปที่เดินทางท่องเที่ยว (ในรอบปี 2557) จำแนกตามจำนวนครั้ง/ทริปที่เดินทางท่องเที่ยว ลักษณะการเดินทาง และภาคที่อยู่อาศัย

ลักษณะการเดินทาง/ จำนวนครั้ง/ทริปที่เดินทางท่องเที่ยว	รวม	ภาคที่อยู่อาศัย					
		กรุงเทพมหานคร	กลาง	ตะวันออก	เหนือ	ตะวันออกเฉียงเหนือ	ใต้
รวม							
ค่าเฉลี่ยจำนวนครั้ง/ทริปที่เดินทางท่องเที่ยว (ครั้ง/ปี)	3.3	3.5	3.7	3.0	3.5	2.4	3.8
รวม	100.0	100.0	100.0	100.0	100.0	100.0	100.0
1 - 4 ครั้ง	81.9	80.0	78.8	84.1	81.5	89.0	76.1
5 - 9 ครั้ง	11.2	12.3	12.4	9.4	10.7	8.0	15.6
10 - 14 ครั้ง	4.0	4.2	4.9	4.0	4.5	2.0	4.9
15 - 19 ครั้ง	1.1	1.4	1.5	0.9	1.2	0.4	1.4
20 ครั้งขึ้นไป	1.8	2.1	2.4	1.6	2.1	0.6	2.0
ไม่พักค้างคืน							
ค่าเฉลี่ยจำนวนครั้ง/ทริปที่เดินทางท่องเที่ยว (ครั้ง/ปี)	4.3	4.8	5.1	4.5	4.6	2.8	4.4
รวม	100.0	100.0	100.0	100.0	100.0	100.0	100.0
1 - 4 ครั้ง	72.5	67.1	66.1	71.7	73.5	84.3	69.6
5 - 9 ครั้ง	16.7	19.4	19.4	15.6	14.7	11.7	20.5
10 - 14 ครั้ง	5.9	6.5	7.7	7.4	6.5	2.7	5.6
15 - 19 ครั้ง	1.9	2.9	2.8	1.9	1.7	0.5	1.5
20 ครั้งขึ้นไป	3.0	4.1	4.0	3.4	3.6	0.8	2.8
พักค้างคืน							
ค่าเฉลี่ยจำนวนครั้ง/ทริปที่เดินทางท่องเที่ยว (ครั้ง/ปี)	2.4	2.7	2.3	2.1	2.5	2.0	3.2
รวม	100.0	100.0	100.0	100.0	100.0	100.0	100.0
1 - 4 ครั้ง	89.5	87.2	91.6	91.5	88.9	93.1	82.1
5 - 9 ครั้ง	6.8	8.4	5.4	5.7	7.0	4.8	11.1
10 - 14 ครั้ง	2.4	2.9	2.0	2.0	2.6	1.3	4.3
15 - 19 ครั้ง	0.5	0.5	0.2	0.2	0.7	0.4	1.2
20 ครั้งขึ้นไป	0.8	1.0	0.8	0.6	0.8	0.4	1.3

ตารางที่ 17 ร้อยละของประชากรที่มีอายุ 15 ปีขึ้นไปที่เดินทางท่องเที่ยว (ในรอบปี 2557) จำแนกตามจำนวนจังหวัดที่เดินทางท่องเที่ยว ลักษณะการเดินทาง และภาคที่อยู่อาศัย

ลักษณะการเดินทาง/ จำนวนจังหวัดที่เดินทางท่องเที่ยว	รวม	ภาคที่อยู่อาศัย					
		กรุงเทพมหานคร	กลาง	ตะวันออก	เหนือ	ตะวันออก เฉียงเหนือ	ใต้
รวม							
ค่าเฉลี่ยของจำนวนจังหวัดที่เดินทางท่องเที่ยว	1.2	1.2	1.2	1.1	1.1	1.1	1.2
รวม	100.0	100.0	100.0	100.0	100.0	100.0	100.0
1 จังหวัด	86.8	80.3	86.6	92.2	87.9	89.2	87.7
2 จังหวัด	10.9	16.4	11.0	6.6	10.2	9.2	9.1
3 จังหวัด	1.8	2.6	1.9	1.2	1.5	1.5	2.2
4 จังหวัด	0.3	0.5	0.4	-	0.2	0.1	0.5
มากกว่า 4 จังหวัด	0.2	0.2	0.1	-	0.2	-	0.5
ไม่พักค้างคืน							
ค่าเฉลี่ยของจำนวนจังหวัดที่เดินทางท่องเที่ยว	1.1	1.1	1.1	1.0	1.1	1.1	1.0
รวม	100.0	100.0	100.0	100.0	100.0	100.0	100.0
1 จังหวัด	93.9	89.4	93.1	96.0	94.1	95.1	96.1
2 จังหวัด	5.7	10.0	6.4	3.7	5.4	4.8	3.8
3 จังหวัด	0.3	0.3	0.4	0.3	0.5	0.1	0.1
4 จังหวัด	0.1	0.3	0.1	-	-	-	-
มากกว่า 4 จังหวัด	-	-	-	-	-	-	-
พักค้างคืน							
ค่าเฉลี่ยของจำนวนจังหวัดที่เดินทางท่องเที่ยว	1.2	1.3	1.2	1.1	1.1	1.1	1.2
รวม	100.0	100.0	100.0	100.0	100.0	100.0	100.0
1 จังหวัด	81.6	77.1	81.0	90.0	82.0	84.3	79.9
2 จังหวัด	14.8	18.7	15.0	8.3	14.8	12.8	14.1
3 จังหวัด	3.0	3.4	3.2	1.7	2.6	2.7	4.2
4 จังหวัด	0.4	0.5	0.6	-	0.3	0.2	1.0
มากกว่า 4 จังหวัด	0.2	0.3	0.2	-	0.3	-	0.8

หมายเหตุ : - ไม่มีข้อมูล หรือมีข้อมูลจำนวนเล็กน้อย

ตารางที่ 18 ร้อยละของประชากรที่มีอายุ 15 ปีขึ้นไปเดินทางท่องเที่ยว (ในรอบปี 2557) จำแนกตามจำนวนวันที่เดินทางท่องเที่ยว และภาคที่อยู่อาศัย

จำนวนวันที่เดินทางท่องเที่ยว	รวม	ภาคที่อยู่อาศัย					
		กรุงเทพมหานคร	กลาง	ตะวันออก	เหนือ	ตะวันออกเฉียงเหนือ	ใต้
ค่าเฉลี่ยของจำนวนวันที่เดินทางท่องเที่ยว (วัน)	2.8	3.2	2.5	3.0	2.6	2.9	3.1
รวม	100.0	100.0	100.0	100.0	100.0	100.0	100.0
1 วัน	42.7	27.1	45.7	36.7	49.3	45.6	48.4
2 วัน	16.7	16.6	13.6	13.9	19.0	20.5	14.2
3 วัน	17.9	21.3	17.5	18.0	17.0	18.1	14.2
4 วัน	8.1	13.2	10.0	12.3	4.6	4.4	6.3
มากกว่า 4 วัน	14.6	21.8	13.2	19.1	10.1	11.4	16.9

ตารางที่ 19 ร้อยละของประชากรที่มีอายุ 15 ปีขึ้นไปที่เดินทางท่องเที่ยว (ในรอบปี 2557) จำแนกตามพาหนะที่ใช้ในการเดินทาง ลักษณะการเดินทาง และภาคที่อยู่อาศัย

ลักษณะการเดินทาง / พาหนะที่ใช้ในการเดินทาง	รวม	ภาคที่อยู่อาศัย					ได้ เจียงเหนือ
		กรุงเทพมหานคร	กลาง	ตะวันออก	เหนือ	ตะวันออก	
รวม	100.0	100.0	100.0	100.0	100.0	100.0	100.0
เครื่องบิน	1.8	3.5	1.1	1.0	1.4	0.7	4.1
รถไฟ	1.6	2.7	1.0	0.4	0.9	1.0	3.3
รถทัวร์/รถโดยสารประจำทาง	18.0	19.6	17.9	17.5	16.4	19.7	15.2
พาหนะส่วนตัว/รถยนต์	65.0	66.0	68.0	68.5	68.6	57.9	64.0
รถเช่า	13.6	8.2	12.0	12.6	12.7	20.7	13.3
อื่น ๆ	-	-	-	-	-	-	0.1
ไม่พักค้างคืน	100.0	100.0	100.0	100.0	100.0	100.0	100.0
เครื่องบิน	0.2	0.6	0.2	-	0.2	-	0.2
รถไฟ	0.6	1.7	0.4	0.4	0.3	0.2	1.3
รถทัวร์/รถโดยสารประจำทาง	10.8	14.0	12.0	8.6	8.8	10.9	9.1
พาหนะส่วนตัว/รถยนต์	76.0	74.5	76.1	79.4	82.6	70.5	76.4
รถเช่า	12.4	9.2	11.3	11.6	8.1	18.4	12.9
อื่น ๆ	-	-	-	-	-	-	0.1
พักค้างคืน	100.0	100.0	100.0	100.0	100.0	100.0	100.0
เครื่องบิน	3.0	4.6	1.9	1.5	2.5	1.3	7.9
รถไฟ	2.3	3.1	1.5	0.4	1.6	1.7	5.1
รถทัวร์/รถโดยสารประจำทาง	23.4	21.6	22.8	22.8	23.8	27.0	21.0
พาหนะส่วนตัว/รถยนต์	56.8	62.9	61.2	62.2	54.9	47.4	52.3
รถเช่า	14.5	7.8	12.6	13.1	17.2	22.6	13.7
อื่น ๆ	-	-	-	-	-	-	-

หมายเหตุ : - ไม่มีข้อมูล หรือมีข้อมูลจำนวนเล็กน้อย

ตารางที่ 20 ร้อยละของประชากรที่มีอายุ 15 ปีขึ้นไปที่เดินทางท่องเที่ยว (ในรอบปี 2557) จำแนกตามวัตถุประสงค์หลักในการเดินทาง ลักษณะจังหวัดที่เดินทาง และภาคที่เดินทางไปท่องเที่ยว

ลักษณะจังหวัดที่เดินทาง/ วัตถุประสงค์หลักในการเดินทาง	รวม	ภาคที่เดินทางไปท่องเที่ยว					
		กรุงเทพมหานคร	กลาง	ตะวันออก	เหนือ	ตะวันออกเฉียงเหนือ	ใต้
รวม	100.0	100.0	100.0	100.0	100.0	100.0	100.0
เยี่ยมครอบครัว/ญาติ/เพื่อน	37.4	48.6	25.6	24.3	35.1	50.2	40.8
ติดต่อธุรกิจ/ปฏิบัติราชการ	2.0	6.2	1.3	1.4	2.7	1.1	2.2
ท่องเที่ยว/ต้องการพักผ่อน	23.4	7.7	24.8	45.5	26.8	14.1	23.3
เข้าร่วมประชุม/สัมมนา/ดูงาน	5.1	7.5	5.0	9.7	3.9	4.3	3.8
ตั้งใจไปรับประทานอาหาร	0.8	0.2	1.4	0.8	0.7	0.6	1.0
แวะรับประทานอาหาร	3.7	1.0	4.6	1.9	4.2	3.7	3.9
ซื้อของ/ช้อปปิ้ง	8.4	13.6	8.4	7.3	8.7	7.2	9.1
รักษาตัว	1.7	6.2	0.7	0.7	2.2	1.5	2.2
เข้าร่วมงานเทศกาล/งานประเพณี	4.4	2.1	2.5	1.5	4.4	6.7	6.7
เล่น/ดูกีฬา	0.2	0.3	-	-	0.2	0.5	0.2
ไหว้พระ/ปฏิบัติธรรม	10.6	2.7	24.4	6.0	8.6	8.0	2.1
อื่น ๆ	2.3	3.9	1.3	0.9	2.5	2.1	4.7
จังหวัดหลัก	100.0	100.0	100.0	100.0	100.0	100.0	100.0
เยี่ยมครอบครัว/ญาติ/เพื่อน	42.6	49.9	30.7	26.5	41.6	56.6	44.7
ติดต่อธุรกิจ/ปฏิบัติราชการ	2.3	6.5	1.5	1.5	3.2	1.2	2.4
ท่องเที่ยว/ต้องการพักผ่อน	24.0	7.4	26.8	47.8	27.3	13.8	23.5
เข้าร่วมประชุม/สัมมนา/ดูงาน	5.6	7.6	5.6	10.3	4.3	4.6	4.1
ตั้งใจไปรับประทานอาหาร	0.3	0.2	0.7	0.7	0.1	0.1	0.3
แวะรับประทานอาหาร	-	-	-	-	-	-	-
ซื้อของ/ช้อปปิ้ง	5.6	12.8	4.5	3.6	5.6	4.9	7.5
รักษาตัว	2.1	6.5	0.8	0.7	2.6	1.7	2.4
เข้าร่วมงานเทศกาล/งานประเพณี	5.0	2.2	3.0	1.7	5.1	7.6	7.4
เล่น/ดูกีฬา	0.3	0.4	0.2	0.1	0.3	0.5	0.3
ไหว้พระ/ปฏิบัติธรรม	9.7	2.8	24.7	6.1	6.9	6.8	2.3
อื่น ๆ	2.5	3.7	1.5	1.0	3.0	2.2	5.1

ตารางที่ 20 ร้อยละของประชากรที่มีอายุ 15 ปีขึ้นไปเดินทางท่องเที่ยว (ในรอบปี 2557) จำแนกตามวัตถุประสงค์หลักในการเดินทาง ลักษณะจังหวัดที่เดินทาง และภาคที่เดินทางไปท่องเที่ยว (ต่อ)

ลักษณะจังหวัดที่เดินทาง/ วัตถุประสงค์หลักในการเดินทาง	รวม	ภาคที่เดินทางไปท่องเที่ยว					
		กรุงเทพมหานคร	กลาง	ตะวันออก	เหนือ	ตะวันออกเฉียงเหนือ	ใต้
จังหวัดละ	100.0	100.0	100.0	100.0	100.0	100.0	100.0
เยี่ยมครอบครัว/ญาติ/เพื่อน	4.8	21.5	3.7	5.4	3.4	4.5	8.7
ติดต่อธุรกิจ/ปฏิบัติราชการ	0.2	0.8	0.3	-	0.2	-	0.2
ท่องเที่ยว/ต้องการพักผ่อน	19.6	13.5	16.3	25.3	24.3	16.9	21.5
เข้าร่วมประชุม/สัมมนา/ดูงาน	2.2	4.1	2.3	3.7	1.5	2.4	1.2
ตั้งใจไปรับประทานอาหาร	3.9	1	4.2	2.1	3.9	3.6	6.6
แวะรับประทานอาหาร	26.5	20.4	24.4	19	24.8	30.4	36.7
ซื้อของ/ช้อปปิ้ง	25.6	31.3	25.1	39.4	23.7	23.9	22.3
รักษาตัว	-	-	-	-	-	-	-
เข้าร่วมงานเทศกาล/งานประเพณี	0.4	-	0.5	-	0.8	0.3	0.4
เล่น/ดูกีฬา	-	-	-	-	-	-	0.2
ไหว้พระ/ปฏิบัติธรรม	16.1	0.5	23	5.1	17.2	16.7	1.4
อื่น ๆ	0.7	6.9	0.2	-	0.2	1.3	0.8

หมายเหตุ : - ไม่มีข้อมูล หรือมีข้อมูลจำนวนเล็กน้อย

ตารางที่ 21 ร้อยละของประชากรที่มีอายุ 15 ปีขึ้นไปเดินทางท่องเที่ยว (ในรอบปี 2557) จำแนกตามกิจกรรมที่ทำระหว่างเดินทางท่องเที่ยว ลักษณะจังหวัดที่เดินทาง และภาคที่เดินทางไปท่องเที่ยว

ลักษณะจังหวัดที่เดินทาง/ กิจกรรมที่ทำระหว่างเดินทาง ^{1/}	รวม	ภาคที่เดินทางไปท่องเที่ยว					ใต้ เฉียงเหนือ
		กรุงเทพมหานคร	กลาง	ตะวันออก	เหนือ	ตะวันออก	
รวม							
กิจกรรมท่องเที่ยวทั่วไป	61.9	57.2	61.5	77.6	65.6	53.9	62.7
กิจกรรมเชิงศาสนา	31.1	15.9	41.5	22.3	35.5	32.1	17.3
กิจกรรมเชิงวัฒนธรรม	12.3	5.7	11.5	8.7	15.2	15.7	8.0
กิจกรรมเชิงเกษตรกรรม	2.5	0.8	2.3	3.6	3.4	2.4	1.4
กิจกรรมเชิงนิเวศและผจญภัย	2.2	0.4	2.0	3.2	2.8	2.0	2.3
กิจกรรมเชิงสุขภาพและความงาม	1.4	4.0	0.9	1.3	1.7	1.2	0.9
สปา นวดแผนโบราณ	0.2	0.7	0.1	0.2	0.3	0.1	0.6
เล่น/ชมกีฬา	0.5	0.5	0.2	0.4	0.5	0.6	0.6
ดำน้ำตื้น/ลี้ก	1.6	0.2	1.2	5.6	0.1	-	5.8
กิจกรรมนันทนาการ	5.8	8.0	5.0	8.8	4.5	5.0	7.4
พักผ่อนในที่พักหรือบ้านญาติ/ไม่ทำกิจกรรม	32.4	41.9	23.4	19.3	29.9	43.9	34.5
อื่น ๆ	2.8	5.8	1.8	2.0	3.2	1.7	5.7
จังหวัดหลัก							
กิจกรรมท่องเที่ยวทั่วไป	59.6	56.4	58.7	76.6	63.1	51.1	60.6
กิจกรรมเชิงศาสนา	31.7	16.0	43.1	23.1	36.4	32.7	18.3
กิจกรรมเชิงวัฒนธรรม	13.0	5.7	12.5	9.0	16.1	16.4	8.6
กิจกรรมเชิงเกษตรกรรม	2.6	0.8	2.5	3.5	3.6	2.5	1.4
กิจกรรมเชิงนิเวศและผจญภัย	2.4	0.4	2.3	3.4	3.1	2.2	2.3
กิจกรรมเชิงสุขภาพและความงาม	1.5	4.2	0.8	1.1	1.9	1.3	1.0
สปา นวดแผนโบราณ	0.3	0.7	0.1	0.2	0.3	0.1	0.7
เล่น/ชมกีฬา	0.5	0.5	0.3	0.5	0.6	0.7	0.7
ดำน้ำตื้น/ลี้ก	1.8	0.2	1.4	6.1	0.1	-	6.2
กิจกรรมนันทนาการ	5.9	7.9	5.0	9.0	4.7	4.9	7.5
พักผ่อนในที่พักหรือบ้านญาติ/ไม่ทำกิจกรรม	36.0	43.0	26.9	20.6	34.5	48.4	36.7
อื่น ๆ	3.2	6.0	2.2	2.2	3.8	1.9	6.3

ตารางที่ 21 ร้อยละของประชากรที่มีอายุ 15 ปีขึ้นไปที่เดินทางท่องเที่ยว(ในรอบปี 2557) จำแนกตามกิจกรรมที่ทำระหว่างเดินทางท่องเที่ยว ลักษณะจังหวัดที่เดินทาง และภาคที่เดินทางไปท่องเที่ยว (ต่อ)

ลักษณะจังหวัดที่เดินทาง/ กิจกรรมที่ทำระหว่างเดินทาง ^{1/}	รวม	ภาคที่เดินทางไปท่องเที่ยว					ใต้ เฉียงเหนือ
		กรุงเทพมหานคร	กลาง	ตะวันออก	เหนือ	ตะวันออก	
จังหวัดแฉะ							
กิจกรรมท่องเที่ยวทั่วไป	76.2	72.5	73.4	86.5	77.9	73.4	80.9
กิจกรรมเชิงศาสนา	27.8	14.1	34.9	14.5	31.1	28.2	8.6
กิจกรรมเชิงวัฒนธรรม	8.2	7.3	7.1	6.2	10.4	10.1	3.3
กิจกรรมเชิงเกษตรกรรม	2.0	0.8	1.7	3.8	2.4	1.5	1.4
กิจกรรมเชิงนิเวศและผจญภัย	1.0	-	0.7	1.1	1.7	0.4	2.2
กิจกรรมเชิงสุขภาพและความงาม	0.9	0.1	1.3	2.4	0.7	0.3	0.3
สปา นวดแผนโบราณ	-	-	0.1	-	-	-	-
เล่น/ชมกีฬา	-	-	0.1	-	-	-	-
ดำน้ำตื้น/ลิก	0.4	-	0.1	1.1	-	-	3.2
กิจกรรมนันทนาการ	5.2	10.3	5.0	6.9	3.9	5.8	5.9
พักผ่อนในที่พักรหรือบ้านญาติ/ไม่ทำกิจกรรม	9.9	20.8	8.0	8.2	7.4	12.2	16.5
อื่น ๆ	0.3	1.9	0.1	0.1	0.4	0.2	0.5

หมายเหตุ : 1/ ตอบได้มากกว่า 1 คำตอบ
- ไม่มีข้อมูล หรือมีข้อมูลจำนวนเล็กน้อย

ตารางที่ 22 ร้อยละของประชากรที่มีอายุ 15 ปีขึ้นไปที่เดินทางท่องเที่ยว (ในรอบปี 2557) จำแนกตามค่าใช้จ่ายในการเดินทางท่องเที่ยวครั้ง/ทริปต่อคน ลักษณะการเดินทาง และภาคที่อยู่อาศัย

ลักษณะการเดินทาง/ ค่าใช้จ่ายในการเดินทางท่องเที่ยว ครั้ง/ทริปต่อคน	รวม	ภาคที่อยู่อาศัย					
		กรุงเทพมหานคร	กลาง	ตะวันออก	เหนือ	ตะวันออก เฉียงเหนือ	ใต้
รวม							
ค่าใช้จ่ายเฉลี่ยในการเดินทางท่องเที่ยว ครั้ง/ทริปต่อคน (บาท)	2,600	3,476	2,476	3,053	1,984	2,217	2,914
รวม	100.0	100.0	100.0	100.0	100.0	100.0	100.0
ต่ำกว่า 500 บาท	19.8	13.0	19.9	12.8	25.6	20.6	24.3
501 - 1,000 บาท	22.3	18.6	23.8	17.4	25.6	24.2	19.5
1,001 - 1,500 บาท	9.9	7.0	11.0	8.8	11.0	11.4	8.3
1,501 - 2,000 บาท	13.1	14.2	12.2	12.8	11.8	14.9	11.5
2,001 - 2,500 บาท	3.4	4.0	3.1	4.9	3.4	3.2	3.2
2,501 - 3,000 บาท	9.4	11.0	8.8	12.7	7.7	9.2	8.9
3,001 - 3,500 บาท	1.6	2.0	1.6	2.4	1.3	1.5	1.3
3,501 - 4,000 บาท	3.3	4.1	3.4	5.0	2.1	3.0	3.0
4,001 - 4,500 บาท	0.4	0.4	0.5	0.3	0.2	0.4	0.2
4,501 - 5,000 บาท	6.9	9.5	6.7	8.6	4.9	5.5	7.6
มากกว่า 5,000 บาท	8.7	15.9	7.5	11.1	5.0	5.2	11.0
ไม่ทราบ	1.2	0.3	1.5	3.2	1.4	0.9	1.2
ไม่พักค้างคืน							
ค่าใช้จ่ายเฉลี่ยในการเดินทางท่องเที่ยว ครั้ง/ทริปต่อคน (บาท)	1,239	1,312	1,159	1,399	1,101	1,336	1,286
รวม	100.0	100.0	100.0	100.0	100.0	100.0	100.0
ต่ำกว่า 500 บาท	36.5	35.8	35.6	26.1	39.8	35.6	40.7
501 - 1,000 บาท	30.4	32.4	33.8	27.1	30.6	29.2	24.8
1,001 - 1,500 บาท	10.1	6.9	11.0	12.8	9.9	10.4	9.4
1,501 - 2,000 บาท	10.0	11.7	9.5	13.8	8.3	10.2	10.1
2,001 - 2,500 บาท	2.1	2.0	1.4	4.4	1.9	2.5	2.1
2,501 - 3,000 บาท	4.7	5.4	3.5	7.5	4.4	5.0	5.4
3,001 - 3,500 บาท	0.7	0.3	0.4	1.2	0.5	0.8	1.0
3,501 - 4,000 บาท	1.0	1.2	0.8	1.8	0.8	1.0	1.7
4,001 - 4,500 บาท	0.2	-	0.1	0.3	0.2	0.1	0.3
4,501 - 5,000 บาท	1.7	2.0	1.3	1.6	1.2	2.5	1.8
มากกว่า 5,000 บาท	1.3	2.0	0.8	0.5	0.7	1.8	1.7
ไม่ทราบ	1.3	0.3	1.8	2.9	1.7	0.9	1.0

ตารางที่ 22 ร้อยละของประชากรที่มีอายุ 15 ปีขึ้นไปเดินทางท่องเที่ยว (ในรอบปี 2557) จำแนกตามค่าใช้จ่ายในการเดินทางท่องเที่ยวครั้ง/ทริปต่อคน ลักษณะการเดินทาง และภาคที่อยู่อาศัย (ต่อ)

ลักษณะการเดินทาง/ ค่าใช้จ่ายในการเดินทางท่องเที่ยว ครั้ง/ทริปต่อคน	รวม	ภาคที่อยู่อาศัย					
		กรุงเทพมหานคร	กลาง	ตะวันออก	เหนือ	ตะวันออก เฉียงเหนือ	ใต้
พักค้างคืน							
ค่าใช้จ่ายเฉลี่ยในการเดินทางท่องเที่ยว ครั้ง/ทริปต่อคน (บาท)	3,612	4,280	3,586	4,014	2,843	2,956	4,440
รวม	100.0	100.0	100.0	100.0	100.0	100.0	100.0
ต่ำกว่า 500 บาท	7.4	4.6	6.7	5.1	11.7	8.1	9.0
501 - 1,000 บาท	16.4	13.4	15.3	11.9	20.7	20.0	14.6
1,001 - 1,500 บาท	9.8	7.0	11.1	6.5	12.1	12.2	7.2
1,501 - 2,000 บาท	15.4	15.1	14.5	12.2	15.3	18.8	12.7
2,001 - 2,500 บาท	4.4	4.7	4.6	5.1	4.8	3.7	4.1
2,501 - 3,000 บาท	12.8	13.1	13.2	15.8	10.9	12.8	12.2
3,001 - 3,500 บาท	2.3	2.7	2.7	3.1	1.9	2.0	1.5
3,501 - 4,000 บาท	4.9	5.2	5.6	6.8	3.4	4.6	4.3
4,001 - 4,500 บาท	0.6	0.5	0.6	0.3	0.3	0.6	0.4
4,501 - 5,000 บาท	10.7	12.4	11.2	12.6	8.6	8.1	13.0
มากกว่า 5,000 บาท	14.2	21.1	13.2	17.3	9.1	8.2	19.7
ไม่ทราบ	1.1	0.2	1.3	3.3	1.2	0.9	1.3

หมายเหตุ : - ไม่มีข้อมูล หรือมีข้อมูลจำนวนเล็กน้อย

ตารางที่ 23 ร้อยละของประชากรที่มีอายุ 15 ปีขึ้นไปเดินทางท่องเที่ยว (ในรอบปี 2557) จำแนกตามการจัดการเดินทาง ลักษณะการเดินทาง และภาคที่อยู่อาศัย

ลักษณะการเดินทาง/ การจัดการเดินทาง	รวม	ภาคที่อยู่อาศัย					
		กรุงเทพมหานคร	กลาง	ตะวันออก	เหนือ	ตะวันออกเฉียงเหนือ	ใต้
รวม	100.0	100.0	100.0	100.0	100.0	100.0	100.0
จัดการเดินทางเองทั้งหมด	90.1	95.2	91.4	92.8	89.3	84.4	90.7
จัดการเองและให้บริษัทนำเที่ยวจัดการบางส่วน	0.7	0.8	0.7	0.3	0.7	0.5	0.9
มีหน่วยงาน/คณะจัดการให้	8.7	3.4	7.2	6.8	9.7	14.6	7.9
จัดการเดินทางผ่านบริษัทนำเที่ยวทั้งหมด	0.5	0.5	0.7	0.1	0.3	0.5	0.4
อื่น ๆ	-	0.1	-	-	-	-	0.1
ไม่พักค้างคืน	100.0	100.0	100.0	100.0	100.0	100.0	100.0
จัดการเดินทางเองทั้งหมด	92.0	94.8	91.9	93.7	93.6	88.2	93.7
จัดการเองและให้บริษัทนำเที่ยวจัดการบางส่วน	0.6	0.9	0.6	0.2	0.4	0.5	0.6
มีหน่วยงาน/คณะจัดการให้	7.1	4.0	7.0	6.1	5.8	10.7	5.6
จัดการเดินทางผ่านบริษัทนำเที่ยวทั้งหมด	0.3	0.3	0.4	-	0.2	0.5	0.1
อื่น ๆ	-	-	0.1	-	-	0.1	-
พักค้างคืน	100.0	100.0	100.0	100.0	100.0	100.0	100.0
จัดการเดินทางเองทั้งหมด	88.8	95.4	90.9	92.3	85.2	81.2	87.9
จัดการเองและให้บริษัทนำเที่ยวจัดการบางส่วน	0.8	0.7	0.8	0.4	0.9	0.6	1.2
มีหน่วยงาน/คณะจัดการให้	9.8	3.2	7.4	7.2	13.4	17.7	10.0
จัดการเดินทางผ่านบริษัทนำเที่ยวทั้งหมด	0.6	0.5	0.9	0.1	0.5	0.5	0.7
อื่น ๆ	-	0.2	-	-	-	-	0.2

หมายเหตุ : - ไม่มีข้อมูล หรือมีข้อมูลจำนวนเล็กน้อย

ตารางที่ 24 ร้อยละของประชากรที่มีอายุ 15 ปีขึ้นไปที่เดินทางท่องเที่ยว (ในรอบปี 2557) จำแนกตามวัน/ช่วงเวลาเดินทาง ลักษณะการเดินทาง และภาคที่อยู่อาศัย

ลักษณะการเดินทาง/ วัน/ช่วงเวลาเดินทาง	รวม	ภาคที่อยู่อาศัย					
		กรุงเทพมหานคร	กลาง	ตะวันออก	เหนือ	ตะวันออก เฉียงเหนือ	ใต้
รวม	100.0	100.0	100.0	100.0	100.0	100.0	100.0
วันธรรมดา	30.6	11.3	18.6	25.9	42.3	41.4	51.1
วันเสาร์ -อาทิตย์	37.4	33.9	39.7	34.4	40.1	40.9	28.4
วันหยุดเทศกาล (มีวันหยุดยาวติดต่อกัน)	30.5	52.6	40.4	37.9	16.5	16.5	18.9
วันลาพักผ่อน/ลาพักร้อน	1.1	1.7	1.2	1.7	0.5	0.6	1.4
อื่น ๆ	0.4	0.5	0.1	0.1	0.6	0.6	0.2
ไม่พักค้างคืน	100.0	100.0	100.0	100.0	100.0	100.0	100.0
วันธรรมดา	31.9	10.0	22.7	31.3	38.8	36.3	52.1
วันเสาร์ อาทิตย์	56.2	71.0	63.5	62.0	50.5	53.9	38.2
วันหยุดเทศกาล (มีวันหยุดยาวติดต่อกัน)	11.4	18.1	13.5	6.2	9.9	9.5	9.3
วันลาพักผ่อน/ลาพักร้อน	0.3	0.6	0.3	0.5	0.2	0.2	0.4
อื่น ๆ	0.2	0.3	-	-	0.6	0.1	-
พักค้างคืน	100.0	100.0	100.0	100.0	100.0	100.0	100.0
วันธรรมดา	29.7	11.8	15.2	22.8	45.7	45.7	50.2
วันเสาร์ อาทิตย์	23.4	20.0	19.7	18.3	30.1	30.1	19.2
วันหยุดเทศกาล (มีวันหยุดยาวติดต่อกัน)	44.8	65.5	63.0	56.3	23.0	22.4	27.8
วันลาพักผ่อน/ลาพักร้อน	1.6	2.1	1.9	2.4	0.7	0.9	2.4
อื่น ๆ	0.5	0.6	0.2	0.2	0.5	0.9	0.4

หมายเหตุ : - ไม่มีข้อมูล หรือมีข้อมูลจำนวนเล็กน้อย

ตารางที่ 25 ร้อยละของประชากรที่มีอายุ 15 ปีขึ้นไปที่เดินทางท่องเที่ยว (ในรอบปี 2557) จำแนกตามผู้ตัดสินใจเลือกการเดินทาง ลักษณะการเดินทาง และภาคที่อยู่อาศัย

ลักษณะการเดินทาง/ ผู้ตัดสินใจเลือกการเดินทาง	รวม	ภาคที่อยู่อาศัย					
		กรุงเทพมหานคร	กลาง	ตะวันออก	เหนือ	ตะวันออก เฉียงเหนือ	ใต้
รวม	100.0	100.0	100.0	100.0	100.0	100.0	100.0
ตนเอง	37.5	34.1	34.9	38.9	37.8	39.9	42.3
ครอบครัว/ญาติ	44.1	48.2	46.5	44.1	44.0	40.1	40.4
คู่รัก/แฟน	4.2	5.9	4.7	4.7	4.1	2.9	2.7
เพื่อน/เพื่อนร่วมงาน	10.5	9.9	11.2	8.9	9.4	11.3	11.4
บริษัท/ที่ทำงาน	3.6	1.7	2.6	3.4	4.5	5.7	3.1
อื่น ๆ	0.1	0.2	0.1	-	0.2	0.1	0.1
ไม่พักค้างคืน	100.0	100.0	100.0	100.0	100.0	100.0	100.0
ตนเอง	35.9	33.0	32.5	36.8	36.9	37.9	40.1
ครอบครัว/ญาติ	46.9	50.0	48.4	44.3	47.4	45.1	44.8
คู่รัก/แฟน	3.4	4.9	3.6	3.6	4.4	2.3	2.0
เพื่อน/เพื่อนร่วมงาน	11.3	10.3	13.3	12.4	9.0	11.3	11.4
บริษัท/ที่ทำงาน	2.2	0.9	2.1	2.9	1.9	3.2	1.7
อื่น ๆ	0.3	0.9	0.1	-	0.4	0.2	-
พักค้างคืน	100.0	100.0	100.0	100.0	100.0	100.0	100.0
ตนเอง	38.6	34.5	36.9	40.1	38.6	41.5	44.4
ครอบครัว/ญาติ	42.0	47.5	44.9	44.0	40.8	36.0	36.2
คู่รัก/แฟน	4.7	6.3	5.6	5.4	3.7	3.3	3.4
เพื่อน/เพื่อนร่วมงาน	9.9	9.7	9.4	6.8	9.8	11.2	11.5
บริษัท/ที่ทำงาน	4.6	2.0	3.1	3.7	7.0	7.8	4.3
อื่น ๆ	0.2	-	0.1	-	0.1	0.2	0.2

หมายเหตุ : - ไม่มีข้อมูล หรือมีข้อมูลจำนวนเล็กน้อย

ตารางที่ 26 ร้อยละของประชากรที่มีอายุ 15 ปีขึ้นไปที่เดินทางท่องเที่ยว (ในรอบปี 2557) จำแนกตามผู้ร่วมเดินทาง ลักษณะการเดินทาง และภาคที่อยู่อาศัย

ลักษณะการเดินทาง/ ผู้ร่วมเดินทาง	รวม	ภาคที่อยู่อาศัย					
		กรุงเทพมหานคร	กลาง	ตะวันออก	เหนือ	ตะวันออก เฉียงเหนือ	ใต้
รวม	100.0	100.0	100.0	100.0	100.0	100.0	100.0
เดินทางคนเดียว	11.3	12.1	10.5	11.0	11.7	11.3	11.6
ครอบครัว/ญาติ	63.3	63.9	64.6	64.3	64.3	60.3	63.4
คู่รัก/แฟน	6.1	8.5	6.9	7.9	5.4	4.1	4.5
เพื่อน/เพื่อนร่วมงาน	19.2	15.5	18.0	16.7	18.4	24.2	20.5
อื่น ๆ	0.1	-	-	0.1	0.2	0.1	-
ไม่พักค้างคืน	100.0	100.0	100.0	100.0	100.0	100.0	100.0
เดินทางคนเดียว	7.8	9.2	8.1	7.3	8.0	7.1	7.0
ครอบครัว/ญาติ	67.1	64.7	66.5	65.6	70.0	66.1	69.1
คู่รัก/แฟน	4.9	7.2	4.9	5.4	5.6	3.8	3.5
เพื่อน/เพื่อนร่วมงาน	20.1	18.9	20.4	21.4	16.2	22.9	20.4
อื่น ๆ	0.1	-	0.1	0.3	0.2	0.1	-
พักค้างคืน	100.0	100.0	100.0	100.0	100.0	100.0	100.0
เดินทางคนเดียว	14.0	13.2	12.5	13.2	15.3	14.8	15.8
ครอบครัว/ญาติ	60.4	63.5	63.1	63.4	58.9	55.4	58.2
คู่รัก/แฟน	7.0	9.1	8.4	9.4	5.0	4.5	5.5
เพื่อน/เพื่อนร่วมงาน	18.6	14.2	16.0	14.0	20.6	25.3	20.5
อื่น ๆ	-	-	-	-	0.2	-	-

หมายเหตุ : - ไม่มีข้อมูล หรือมีข้อมูลจำนวนเล็กน้อย

ตารางที่ 27 ร้อยละของประชากรที่มีอายุ 15 ปีขึ้นไป (ในรอบปี 2557) จำแนกตามการเดินทางไปต่างประเทศ และภาคที่อยู่อาศัย

การเดินทางไปต่างประเทศ	รวม	ภาคที่อยู่อาศัย					
		กรุงเทพมหานคร	กลาง	ตะวันออก	เหนือ	ตะวันออก เฉียงเหนือ	ใต้
รวม	100.0	100.0	100.0	100.0	100.0	100.0	100.0
ไม่ได้เดินทางไปต่างประเทศ	96.4	93.1	98.3	98.2	96.3	96.1	96.5
เดินทางไปต่างประเทศ	3.6	6.9	1.7	1.8	3.7	3.9	3.5
จำนวนครั้งที่เดินทางไปต่างประเทศ	1.8	1.9	2.0	1.4	1.7	1.6	2.6
เฉลี่ยต่อคนต่อปี (ครั้ง)							

ตารางที่ 28 ร้อยละของประชากรที่มีอายุ 15 ปีขึ้นไปที่เดินทางท่องเที่ยวต่างประเทศ (ในรอบปี 2557) จำแนกตามปัจจัยที่ทำให้เดินทางท่องเที่ยวต่างประเทศ และภาคที่อยู่อาศัย

ปัจจัยที่ทำให้เดินทางท่องเที่ยวต่างประเทศ ^{1/}	รวม	ภาคที่อยู่อาศัย					
		กรุงเทพมหานคร	กลาง	ตะวันออก	เหนือ	ตะวันออกเฉียงเหนือ	ใต้
รวม	100.0	100.0	100.0	100.0	100.0	100.0	100.0
ความน่าสนใจของแหล่งท่องเที่ยว/ แหล่งท่องเที่ยวที่มีชื่อเสียง	57.5	62.1	61.8	58.2	57.5	59.3	40.3
มีคนแนะนำ/เพื่อนชวน	42.0	28.2	39.7	38.9	49.3	54.8	33.5
เพื่อทำงาน/ธุรกิจ/ธุระส่วนตัว	21.2	23.3	20.6	27.8	18.4	11.6	41.7
รายการส่งเสริมการขายต่าง ๆ	3.9	6.8	9.9	6.5	2.1	1.4	0.4
ค่าใช้จ่ายท่องเที่ยวในประเทศราคาสูง/ แพงกว่าเมื่อเทียบกับท่องเที่ยวต่างประเทศ	5.2	1.9	0.4	2.0	9.1	9.1	2.3
แหล่งท่องเที่ยวในเมืองไทยไม่น่าเที่ยว/ ไม่น่าสนใจ	1.7	1.0	3.1	-	2.0	1.9	2.1
ได้รับรางวัลจากการชิงโชค	0.2	-	0.1	-	0.8	-	0.3
ใฝ่ฝันอยากไปเที่ยว	16.0	27.2	9.8	7.3	10.2	16.7	7.4
อื่น ๆ	5.0	7.8	2.5	2.2	3.5	4.4	5.7

หมายเหตุ : 1/ ตอบได้มากกว่า 1 คำตอบ
- ไม่มีข้อมูล หรือมีข้อมูลจำนวนเล็กน้อย

ตารางที่ 29 ร้อยละของประชากรที่มีอายุ 15 ปีขึ้นไป (ในรอบปี 2557) จำแนกตามการวางแผนล่วงหน้าก่อนการเดินทาง และภาคที่อยู่อาศัย

การวางแผนล่วงหน้าก่อนการเดินทาง	รวม	ภาคที่อยู่อาศัย					ได้ เจียงเหนือ
		กรุงเทพมหานคร	กลาง	ตะวันออก	เหนือ	ตะวันออก	
รวม	100.0	100.0	100.0	100.0	100.0	100.0	100.0
ไม่มีการวางแผน	65.2	54.1	62.1	64.9	69.6	67.4	72.3
มีการวางแผน	34.8	45.9	37.9	35.1	30.4	32.6	27.7
เวลาในการวางแผน^{1/}	100.0	100.0	100.0	100.0	100.0	100.0	100.0
น้อยกว่า 1 สัปดาห์	24.3	17.6	23.6	17.3	32.8	22.3	35.4
1 สัปดาห์ - 1 เดือน	49.5	44.2	52.3	43.9	49.2	53.0	47.5
มากกว่า 1 เดือน	26.2	38.2	24.1	38.8	18.0	24.7	17.1

หมายเหตุ : 1/ เฉพาะผู้ที่มีการวางแผนล่วงหน้าก่อนการเดินทาง

ตารางที่ 30 ร้อยละของประชากรที่มีอายุ 15 ปีขึ้นไป (ในรบบปี 2557) จำแนกตามการจัดสรรเงินสำหรับการเดินทาง และภาคที่อยู่อาศัย

การจัดสรรเงินสำหรับการเดินทาง	รวม	ภาคที่อยู่อาศัย					
		กรุงเทพมหานคร	กลาง	ตะวันออก	เหนือ	ตะวันออก เฉียงเหนือ	ใต้
รวม	100.0	100.0	100.0	100.0	100.0	100.0	100.0
ไม่มีการจัดสรรเงิน	81.6	69.9	81.3	82.6	86.4	83.2	84.2
มีการจัดสรรเงิน (บาท/ปี)	18.4	30.1	18.7	17.4	13.6	16.8	15.8
วงเงินที่มีการจัดสรร^{1/}	100.0	100.0	100.0	100.0	100.0	100.0	100.0
ไม่เกิน 2,000 บาท	10.2	5.2	8.9	3.0	14.1	15.9	10.7
2,001 - 5,000 บาท	31.5	20.8	29.6	17.7	39.4	43.4	29.6
5,001 - 10,000 บาท	27.6	32.8	27.9	31.3	24.0	23.6	27.4
10,001 - 20,000 บาท	19.8	26.8	22.5	29.6	14.9	10.8	19.4
20,001 - 30,000 บาท	6.5	8.2	7.1	12.5	4.0	4.0	6.6
มากกว่า 30,000 บาท	4.4	6.2	4.0	5.9	3.6	2.3	6.3

หมายเหตุ : 1/ เฉพาะผู้ที่มีการจัดสรรเงินสำหรับการเดินทาง

ตารางที่ 31 ร้อยละของประชากรที่มีอายุ 15 ปีขึ้นไป (ในรอบปี 2557) จำแนกตามการรับรู้/ทราบแคมเปญ "หลงรักประเทศไทย" และภาคที่อยู่อาศัย

การรับรู้/ทราบแคมเปญ "หลงรักประเทศไทย"	รวม	ภาคที่อยู่อาศัย					
		กรุงเทพมหานคร	กลาง	ตะวันออก	เหนือ	ตะวันออกเฉียงเหนือ	ใต้
รวม	100.0	100.0	100.0	100.0	100.0	100.0	100.0
ไม่เคยรับรู้/ไม่ทราบ	56.2	42.7	58.5	62.9	60.9	58.6	51.6
เคยรับรู้/ทราบ จากสื่อ	43.8	57.3	41.5	37.1	39.1	41.4	48.4
สิ่งที่รับรู้/ทราบ^{1/}							
วิทยุ	13.1	11.5	10.6	12.8	12.7	15.8	14.6
โทรทัศน์	96.2	95.5	97.0	88.8	97.0	96.5	97.4
ป้ายโฆษณา	13.3	13.8	15.2	15.0	10.5	13.3	12.5
แผ่นโปสเตอร์	4.4	3.4	5.5	3.8	2.7	5.8	3.9
เว็บไซต์	13.3	15.0	13.9	19.7	9.9	11.9	13.4
อื่น ๆ	0.4	0.6	0.4	0.4	0.3	0.3	0.4

หมายเหตุ : 1/ เฉพาะผู้ที่เคยรับรู้/ทราบแคมเปญจากสื่อ และตอบได้มากกว่า 1 คำตอบ

ตารางที่ 32 ร้อยละของประชากรที่มีอายุ 15 ปีขึ้นไป (ในรอบปี 2557) จำแนกตามความรู้สึกเมื่อได้เห็น/ได้ยินแคมเปญ "หลงรักประเทศไทย" และภาคที่อยู่อาศัย

ความรู้สึกเมื่อได้เห็น/ได้ยินแคมเปญ "หลงรักประเทศไทย"	รวม	ภาคที่อยู่อาศัย					
		กรุงเทพมหานคร	กลาง	ตะวันออก	เหนือ	ตะวันออก เฉียงเหนือ	ใต้
รวม	100.0	100.0	100.0	100.0	100.0	100.0	100.0
ทำให้รู้สึกอยากเดินทางท่องเที่ยว	51.3	55.0	47.7	48.9	46.8	56.3	50.6
รู้สึกเฉย ๆ	48.7	44.8	52.3	51.1	53.2	43.7	49.4
อื่น ๆ	-	0.2	-	-	-	-	-

หมายเหตุ: - ไม่มีข้อมูล หรือมีข้อมูลจำนวนเล็กน้อย

ตารางที่ 33 ร้อยละของประชากรที่มีอายุ 15 ปีขึ้นไป (ในรอบปี 2557) จำแนกตามปัจจัยที่มีผลต่อการเลือกแหล่งท่องเที่ยวภายในประเทศ และภาคที่อยู่อาศัย

ภาคที่อยู่อาศัย	ปัจจัยที่มีผลต่อการเลือกแหล่งท่องเที่ยวภายในประเทศ									
	ความสวยงามของแหล่งท่องเที่ยว	ความปลอดภัยของแหล่งท่องเที่ยว	ความสะดวกในการเดินทางเข้าสู่แหล่งท่องเที่ยว	ความพร้อมของสิ่งอำนวยความสะดวก	เป็นแหล่งท่องเที่ยวเดิมที่ไปแล้วประทับใจ	เป็นแหล่งท่องเที่ยวใหม่ที่ยังไม่เคยไปมาก่อน	มีกิจกรรมท่องเที่ยวให้ทำหลากหลาย	จากการแนะนำชักชวนของเพื่อน/ญาติ	การโฆษณาแหล่งท่องเที่ยวตามสื่อต่าง ๆ	การส่งเสริมการขาย
รวม	100.0	100.0	100.0	100.0	100.0	100.0	100.0	100.0	100.0	100.0
มากที่สุด	32.2	29.9	25.0	21.9	22.7	22.2	16.7	15.3	14.0	12.9
มาก	46.8	45.9	47.9	46.5	46.1	44.3	43.2	42.1	39.4	33.6
ปานกลาง	18.5	21.3	24.0	28.0	27.0	28.5	33.2	35.0	36.1	36.1
น้อย	2.2	2.6	2.8	3.3	3.7	4.4	6.2	6.9	8.8	13.1
น้อยที่สุด	0.3	0.3	0.3	0.3	0.5	0.6	0.7	0.7	1.7	4.3
ค่าเฉลี่ย	4.1	4.0	3.9	3.9	3.9	3.8	3.7	3.6	3.6	3.4
กรุงเทพมหานคร	100.0	100.0	100.0	100.0	100.0	100.0	100.0	100.0	100.0	100.0
มากที่สุด	33.4	34.2	25.4	20.5	21.5	18.1	11.7	13.0	9.9	9.1
มาก	45.3	43.3	47.9	45.3	49.6	43.0	37.5	34.9	31.5	24.8
ปานกลาง	18.7	19.6	23.9	31.0	24.9	31.5	38.7	40.9	41.1	36.3
น้อย	2.2	2.5	2.3	2.8	3.4	5.7	10.5	10.1	14.3	21.2
น้อยที่สุด	0.4	0.4	0.5	0.4	0.6	1.7	1.6	1.1	3.2	8.6
ค่าเฉลี่ย	4.1	4.1	4.0	3.8	3.9	3.7	3.5	3.5	3.3	3.0
ภาคกลาง	100.0	100.0	100.0	100.0	100.0	100.0	100.0	100.0	100.0	100.0
มากที่สุด	29.7	28.5	24.4	21.4	22.9	22.9	17.4	15.3	14.0	13.2
มาก	45.8	44.5	45.5	43.1	43.2	41.0	39.5	40.4	37.4	31.8
ปานกลาง	21.2	23.4	26.1	30.9	28.7	30.1	34.3	35.3	36.2	36.4
น้อย	2.9	3.1	3.6	4.1	4.5	5.5	7.8	7.7	10.3	13.9
น้อยที่สุด	0.4	0.5	0.4	0.5	0.7	0.5	1.0	1.3	2.1	4.7
ค่าเฉลี่ย	4.0	4.0	3.9	3.8	3.8	3.8	3.6	3.6	3.5	3.4
ภาคตะวันออก	100.0	100.0	100.0	100.0	100.0	100.0	100.0	100.0	100.0	100.0
มากที่สุด	26.7	21.1	18.8	16.9	20.6	20.6	15.4	12.2	10.6	11.0
มาก	46.3	48.1	45.6	44.1	45.0	43.7	43.5	44.4	42.6	37.7
ปานกลาง	24.2	27.5	31.1	33.8	29.4	29.9	33.9	35.5	38.5	37.6
น้อย	2.4	2.8	3.8	4.8	4.5	5.2	6.4	7.2	7.2	11.3
น้อยที่สุด	0.4	0.5	0.7	0.4	0.5	0.6	0.8	0.7	1.1	2.4
ค่าเฉลี่ย	4.0	3.9	3.8	3.7	3.8	3.8	3.7	3.6	3.5	3.4

ตารางที่ 33 ร้อยละของประชากรที่มีอายุ 15 ปีขึ้นไป(ในรอบปี 2557) จำแนกตามปัจจัยที่มีผลต่อการเลือกแหล่งท่องเที่ยวภายในประเทศ และภาคที่อยู่อาศัย (ต่อ)

ภาคที่อยู่อาศัย	ปัจจัยที่มีผลต่อการเลือกแหล่งท่องเที่ยวภายในประเทศ									
	ความสวยงาม ของแหล่ง ท่องเที่ยว	ความปลอดภัย ของแหล่ง ท่องเที่ยว	ความสะดวก ในการเดิน ทางเข้าสู่แหล่ง ท่องเที่ยว	ความพร้อม ของสิ่งอำนวยความสะดวก ความสะดวก	เป็นแหล่ง ท่องเที่ยวเดิม ที่ไปแล้ว ประทับใจ	เป็นแหล่ง ท่องเที่ยวใหม่ ที่ยังไม่เคยไป มาก่อน	มีกิจกรรม ท่องเที่ยว ให้ทำ หลากหลาย	จากการ แนะนำ ชักชวนของ เพื่อน/ญาติ	การโฆษณา แหล่งท่องเที่ยว ตามสื่อต่าง ๆ	การ ส่งเสริม การขาย
ภาคเหนือ	100.0	100.0	100.0	100.0	100.0	100.0	100.0	100.0	100.0	100.0
มากที่สุด	33.8	28.4	24.4	20.8	21.0	21.9	15.5	14.7	13.0	10.4
มาก	47.4	48.5	48.7	49.4	47.2	45.7	45.4	43.6	40.8	34.0
ปานกลาง	17.0	20.9	24.4	27.0	28.1	28.7	34.1	35.4	37.3	39.9
น้อย	1.5	2.0	2.3	2.6	3.4	3.4	4.6	5.8	8.2	13.3
น้อยที่สุด	0.3	0.2	0.2	0.2	0.3	0.3	0.4	0.5	0.7	2.4
ค่าเฉลี่ย	4.1	4.0	4.0	3.9	3.9	3.9	3.7	3.7	3.6	3.4
ภาคตะวันออกเฉียงเหนือ	100.0	100.0	100.0	100.0	100.0	100.0	100.0	100.0	100.0	100.0
มากที่สุด	34.9	33.5	27.9	25.1	26.0	25.3	20.2	17.9	17.9	16.3
มาก	46.7	44.8	48.7	47.9	45.0	46.0	45.9	43.7	41.5	36.4
ปานกลาง	16.5	19.4	21.0	24.3	25.4	25.5	29.6	32.7	33.5	33.9
น้อย	1.8	2.2	2.2	2.5	3.0	2.9	3.9	5.3	6.3	9.7
น้อยที่สุด	0.1	0.1	0.2	0.2	0.6	0.3	0.4	0.4	0.8	3.7
ค่าเฉลี่ย	4.1	4.1	4.0	4.0	3.9	3.9	3.8	3.7	3.7	3.5
ภาคใต้	100.0	100.0	100.0	100.0	100.0	100.0	100.0	100.0	100.0	100.0
มากที่สุด	30.5	27.4	23.7	21.5	20.1	19.8	16.0	14.8	13.7	13.2
มาก	49.8	48.7	50.2	48.4	48.8	47.3	46.5	45.5	43.0	37.0
ปานกลาง	16.7	20.3	22.3	25.7	26.6	27.5	31.3	32.5	33.6	34.3
น้อย	2.6	3.1	3.4	4.0	4.1	4.8	5.5	6.4	7.3	11.2
น้อยที่สุด	0.4	0.5	0.4	0.4	0.4	0.6	0.7	0.8	2.4	4.3
ค่าเฉลี่ย	4.1	4.0	3.9	3.9	3.8	3.8	3.7	3.7	3.6	3.4

ตารางที่ 34 ร้อยละของประชากรที่มีอายุ 15 ปีขึ้นไปเดินทางท่องเที่ยว (ในรอบปี 2557) จำแนกตามประโยชน์ที่ได้รับจากการเดินทางท่องเที่ยว และภาคที่อยู่อาศัย

ภาคที่อยู่อาศัย	ประโยชน์ที่ได้รับจากการเดินทางท่องเที่ยว								
	การเดินทางท่องเที่ยวทำให้เกิดความเข้าใจสนิทสนมมากขึ้น				การเดินทางท่องเที่ยวทำให้ได้รับประสบการณ์และความรู้ความเข้าใจเกี่ยวกับประเทศไทยมากขึ้น	การเดินทางท่องเที่ยวทำให้มีส่วนร่วมในการอนุรักษ์วัฒนธรรมประเพณี	การเดินทางท่องเที่ยวทำให้มีส่วนร่วมในการรักษา/ฟื้นฟูแหล่งท่องเที่ยว	การท่องเที่ยว "ทำให้ชีวิตท่านมีความสุขมากขึ้น"	ท่านคิดว่า "การท่องเที่ยวเป็นส่วนหนึ่งของชีวิต"
รวม	100.0	100.0	100.0	100.0	100.0	100.0	100.0	100.0	100.0
มากที่สุด	40.2	32.1	30.5	24.2	25.0	22.1	21.3	29.1	22.5
มาก	47.5	50.3	45.9	46.0	55.7	53.5	52.0	51.1	44.8
ปานกลาง	10.4	14.9	17.0	22.2	18.0	22.2	24.2	18.6	28.5
น้อย	1.0	1.5	3.4	4.4	1.2	1.9	2.3	1.1	3.9
น้อยที่สุด	0.9	1.2	3.2	3.2	0.1	0.3	0.2	0.1	0.3
ค่าเฉลี่ย	4.3	4.1	4.0	3.8	4.0	3.9	3.9	4.1	3.9
กรุงเทพมหานคร	100.0	100.0	100.0	100.0	100.0	100.0	100.0	100.0	100.0
มากที่สุด	45.3	32.2	31.7	21.4	23.6	18.3	20.7	34.2	23.9
มาก	43.2	50.0	44.3	38.6	53.8	50.5	50.7	49.2	38.2
ปานกลาง	10.2	15.5	17.0	27.8	20.3	26.9	25.7	15.3	31.4
น้อย	1.0	1.9	3.7	7.5	2.3	3.7	2.6	1.2	6.0
น้อยที่สุด	0.3	0.4	3.3	4.7	-	0.6	0.3	0.1	0.5
ค่าเฉลี่ย	4.3	4.1	4.0	3.6	4.0	3.8	3.9	4.2	3.8
ภาคกลาง	100.0	100.0	100.0	100.0	100.0	100.0	100.0	100.0	100.0
มากที่สุด	35.2	29.3	26.8	21.8	23.4	21.8	20.9	26.4	20.6
มาก	48.5	49.1	42.9	44.2	53.6	50.7	47.7	49.1	44.2
ปานกลาง	12.5	15.8	19.1	23.3	22.2	25.9	28.7	23.5	31.2
น้อย	1.2	2.2	4.7	5.1	0.7	1.3	2.4	1.0	3.6
น้อยที่สุด	2.6	3.6	6.5	5.6	0.1	0.3	0.3	-	0.4
ค่าเฉลี่ย	4.1	4.0	3.8	3.7	4.0	3.9	3.9	4.0	3.8
ภาคตะวันออก	100.0	100.0	100.0	100.0	100.0	100.0	100.0	100.0	100.0
มากที่สุด	33.0	26.4	25.5	20.5	20.5	17.3	17.1	20.4	14.8
มาก	52.2	55.0	50.1	52.1	56.3	54.6	53.0	56.3	48.7
ปานกลาง	13.7	16.8	17.3	21.7	21.7	26.2	26.7	22.0	32.9
น้อย	0.8	1.5	4.8	4.6	1.4	1.5	3.0	1.2	3.2
น้อยที่สุด	0.3	0.3	2.3	1.1	0.1	0.4	0.2	0.1	0.4
ค่าเฉลี่ย	4.2	4.1	3.9	3.9	4.0	3.9	3.8	4.0	3.7

ตารางที่ 34 ร้อยละของประชากรที่มีอายุ 15 ปีขึ้นไปที่เดินทางท่องเที่ยว (ในรอบปี 2557) จำแนกตามประโยชน์ที่ได้รับจากการเดินทางท่องเที่ยว และภาคที่อยู่อาศัย (ต่อ)

ภาคที่อยู่อาศัย	ประโยชน์ที่ได้รับจากการเดินทางท่องเที่ยว								
	การเดินทางท่องเที่ยวทำให้เกิดความเข้าใจสนิทสนมมากขึ้น				การเดินทางท่องเที่ยวทำให้ได้รับประสบการณ์และความรู้ความเข้าใจเกี่ยวกับประเทศไทยมากขึ้น	การเดินทางท่องเที่ยวทำให้มีส่วนร่วมในการอนุรักษ์วัฒนธรรมประเพณี	การเดินทางท่องเที่ยวทำให้มีส่วนร่วมใน การรักษา/ฟื้นฟูแหล่งท่องเที่ยว	การท่องเที่ยว "ทำให้ชีวิตท่านมีความสุขมากขึ้น"	ท่านคิดว่า "การท่องเที่ยวเป็นส่วนหนึ่งของชีวิต"
ภาคเหนือ	100.0	100.0	100.0	100.0	100.0	100.0	100.0	100.0	100.0
มากที่สุด	40.4	33.3	30.2	24.6	26.3	21.3	20.4	29.9	23.4
มาก	48.3	50.5	48.1	49.4	55.9	56.2	53.8	50.0	45.0
ปานกลาง	10.0	14.2	17.0	20.0	16.6	20.3	22.6	18.1	27.2
น้อย	0.8	1.3	2.7	3.0	1.0	1.8	2.8	1.8	4.2
น้อยที่สุด	0.5	0.7	2.0	3.0	0.2	0.4	0.4	0.2	0.2
ค่าเฉลี่ย	4.3	4.1	4.0	3.9	4.1	4.0	3.9	4.1	3.9
ภาคตะวันออกเฉียงเหนือ	100.0	100.0	100.0	100.0	100.0	100.0	100.0	100.0	100.0
มากที่สุด	44.3	36.5	36.3	29.7	27.8	27.8	24.5	31.8	25.7
มาก	46.6	48.3	45.9	47.0	59.0	55.6	55.1	52.6	47.1
ปานกลาง	7.9	13.9	15.0	19.8	12.5	15.4	19.3	15.0	24.1
น้อย	0.8	1.0	1.9	2.7	0.7	1.2	1.1	0.6	2.8
น้อยที่สุด	0.4	0.3	0.9	0.8	-	-	-	-	0.3
ค่าเฉลี่ย	4.3	4.2	4.2	4.0	4.1	4.1	4.0	4.2	3.9
ภาคใต้	100.0	100.0	100.0	100.0	100.0	100.0	100.0	100.0	100.0
มากที่สุด	38.5	30.9	27.6	23.9	25.8	21.0	20.1	25.1	21.0
มาก	49.9	53.8	48.6	50.9	55.4	54.8	53.5	54.7	49.0
ปานกลาง	10.3	13.8	16.9	19.4	16.6	20.7	23.0	18.8	26.0
น้อย	1.2	1.2	3.4	3.1	1.7	2.7	2.9	1.3	3.7
น้อยที่สุด	0.1	0.3	3.5	2.7	0.5	0.8	0.5	0.1	0.3
ค่าเฉลี่ย	4.3	4.1	3.9	3.9	4.0	3.9	3.9	4.0	3.9

หมายเหตุ : - ไม่มีข้อมูล หรือมีข้อมูลจำนวนเล็กน้อย

ตารางสถิติรายจังหวัด

สารบัญตารางสถิติรายจังหวัด (ต่อ)

- ตารางที่ 14 ร้อยละของประชากรที่มีอายุ 15 ปีขึ้นไปที่เดินทางท่องเที่ยว (ในรอบปี 2557) จำแนกตามวัน/ช่วงเวลาเดินทาง ลักษณะการเดินทาง และจังหวัดที่อยู่อาศัย
- ตารางที่ 15 ร้อยละของประชากรที่มีอายุ 15 ปีขึ้นไปที่เดินทางท่องเที่ยว (ในรอบปี 2557) จำแนกตามผู้ตัดสินใจเลือกการเดินทาง ลักษณะการเดินทาง และจังหวัดที่อยู่อาศัย
- ตารางที่ 16 ร้อยละของประชากรที่มีอายุ 15 ปีขึ้นไปที่เดินทางท่องเที่ยว (ในรอบปี 2557) จำแนกตามผู้ร่วมเดินทาง ลักษณะการเดินทาง และจังหวัดที่อยู่อาศัย
- ตารางที่ 17 ร้อยละของประชากรที่มีอายุ 15 ปีขึ้นไป (ในรอบปี 2557) จำแนกตามการเดินทางท่องเที่ยวต่างประเทศ และจังหวัดที่อยู่อาศัย
- ตารางที่ 18 ร้อยละของประชากรที่มีอายุ 15 ปีขึ้นไปที่เดินทางท่องเที่ยวต่างประเทศ (ในรอบปี 2557) จำแนกตามปัจจัยที่ทำให้เดินทางท่องเที่ยวต่างประเทศ และจังหวัดที่อยู่อาศัย
- ตารางที่ 19 ร้อยละของประชากรที่มีอายุ 15 ปีขึ้นไป (ในรอบปี 2557) จำแนกตามการวางแผนล่วงหน้าก่อนการเดินทาง และจังหวัดที่อยู่อาศัย
- ตารางที่ 20 ร้อยละของประชากรที่มีอายุ 15 ปีขึ้นไป (ในรอบปี 2557) จำแนกตามการจัดสรรวงเงินสำหรับการเดินทางท่องเที่ยว และจังหวัดที่อยู่อาศัย
- ตารางที่ 21 ร้อยละของประชากรที่มีอายุ 15 ปีขึ้นไป (ในรอบปี 2557) จำแนกตามการเคยรับรู้/ทราบแคมเปญ “หลงรักประเทศไทย” และจังหวัดที่อยู่อาศัย
- ตารางที่ 22 ร้อยละของประชากรที่มีอายุ 15 ปีขึ้นไป (ในรอบปี 2557) จำแนกตามความรู้สึกที่มีต่อแคมเปญ “หลงรักประเทศไทย” และจังหวัดที่อยู่อาศัย
- ตารางที่ 23 ร้อยละของประชากรที่มีอายุ 15 ปีขึ้นไป (ในรอบปี 2557) จำแนกตามปัจจัยที่มีผลต่อการเลือกแหล่งท่องเที่ยวภายในประเทศ และจังหวัดที่อยู่อาศัย
- ตารางที่ 24 ร้อยละของประชากรที่มีอายุ 15 ปีขึ้นไปที่เดินทางท่องเที่ยว (ในรอบปี 2557) จำแนกตามประโยชน์ที่ได้รับจากการเดินทางท่องเที่ยว และจังหวัดที่อยู่อาศัย

ตารางที่ 1 ร้อยละของประชากรที่มีอายุ 15 ปีขึ้นไป (ในรอบปี 2557) จำแนกตามการเดินทางท่องเที่ยว ลักษณะการเดินทาง และจังหวัดที่อยู่อาศัย

จังหวัดที่อยู่อาศัย	การเดินทางท่องเที่ยว			ลักษณะการเดินทาง ^{1/}			
	รวม	ไม่เดินทาง ท่องเที่ยว	เดินทาง ท่องเที่ยว	รวม	ไม่พักค้างคืน	พักค้างคืน	ไม่พักค้างคืน และพักค้างคืน
กรุงเทพมหานคร							
กรุงเทพมหานคร	100.0	14.1	85.9	100.0	22.2	54.2	23.6
ภาคกลาง							
สมุทรปราการ	100.0	21.0	79.0	100.0	23.5	61.5	15.0
นนทบุรี	100.0	7.0	93.0	100.0	28.9	48.2	22.9
ปทุมธานี	100.0	17.8	82.2	100.0	29.0	33.3	37.7
อยุธยา	100.0	0.1	99.9	100.0	39.7	36.2	24.1
อ่างทอง	100.0	26.1	73.9	100.0	61.6	18.1	20.3
ลพบุรี	100.0	32.0	68.0	100.0	47.6	39.9	12.5
สิงห์บุรี	100.0	25.7	74.3	100.0	51.7	16.4	31.9
ชัยนาท	100.0	18.4	81.6	100.0	45.0	33.1	21.9
สระบุรี	100.0	37.9	62.1	100.0	39.4	46.8	13.8
ฉะเชิงเทรา	100.0	28.9	71.1	100.0	53.8	33.0	13.2
ราชบุรี	100.0	30.8	69.2	100.0	51.6	34.9	13.5
กาญจนบุรี	100.0	75.0	25.0	100.0	45.4	48.1	6.5
สุพรรณบุรี	100.0	40.2	59.8	100.0	51.3	41.7	7.0
นครปฐม	100.0	24.5	75.5	100.0	39.9	49.0	11.1
สมุทรสาคร	100.0	41.6	58.4	100.0	22.4	61.9	15.7
สมุทรสงคราม	100.0	22.3	77.7	100.0	61.7	23.1	15.2
เพชรบุรี	100.0	60.8	39.2	100.0	47.5	38.8	13.7
ประจวบคีรีขันธ์	100.0	50.9	49.1	100.0	30.4	58.4	11.2
ภาคตะวันออก							
ชลบุรี	100.0	42.9	57.1	100.0	23.2	74.4	2.4
ระยอง	100.0	48.6	51.4	100.0	25.4	65.0	9.6
จันทบุรี	100.0	51.8	48.2	100.0	23.0	70.7	6.3
ตราด	100.0	4.4	95.6	100.0	48.7	31.4	19.9
ปราจีนบุรี	100.0	19.1	80.9	100.0	40.6	38.4	21.0
นครนายก	100.0	28.7	71.3	100.0	60.1	25.1	14.8
สระแก้ว	100.0	41.3	58.7	100.0	26.0	64.4	9.6

ตารางที่ 1 ร้อยละของประชากรที่มีอายุ 15 ปีขึ้นไป (ในรอบปี 2557) จำแนกตามการเดินทางท่องเที่ยว ลักษณะการเดินทาง และจังหวัดที่อยู่อาศัย (ต่อ)

จังหวัดที่อยู่อาศัย	การเดินทางท่องเที่ยว			ลักษณะการเดินทาง ^{1/}			
	รวม	ไม่เดินทาง ท่องเที่ยว	เดินทาง ท่องเที่ยว	รวม	ไม่พักค้างคืน	พักค้างคืน	ไม่พักค้างคืน และพักค้างคืน
ภาคเหนือ							
เชียงใหม่	100.0	37.5	62.5	100.0	40.9	51.5	7.6
ลำพูน	100.0	31.9	68.1	100.0	55.0	21.1	23.9
ลำปาง	100.0	47.8	52.2	100.0	43.6	42.6	13.8
อุตรดิตถ์	100.0	19.0	81.0	100.0	27.0	59.0	14.0
แพร่	100.0	31.1	68.9	100.0	29.9	43.7	26.4
น่าน	100.0	48.9	51.1	100.0	12.3	83.9	3.8
พะเยา	100.0	27.2	72.8	100.0	60.5	35.8	3.7
เชียงราย	100.0	73.2	26.8	100.0	44.7	42.9	12.4
แม่ฮ่องสอน	100.0	51.4	48.6	100.0	6.9	91.1	2.0
นครสวรรค์	100.0	9.7	90.3	100.0	39.0	57.3	3.7
อุทัยธานี	100.0	43.9	56.1	100.0	57.8	24.0	18.2
กำแพงเพชร	100.0	20.8	79.2	100.0	35.8	39.8	24.4
ตาก	100.0	64.5	35.5	100.0	20.4	64.0	15.6
สุโขทัย	100.0	2.1	97.9	100.0	49.2	21.2	29.6
พิษณุโลก	100.0	35.6	64.4	100.0	29.7	50.7	19.6
พิจิตร	100.0	30.4	69.6	100.0	42.0	34.8	23.2
เพชรบูรณ์	100.0	40.6	59.4	100.0	37.7	51.8	10.5
ภาคตะวันออกเฉียงเหนือ							
นครราชสีมา	100.0	55.9	44.1	100.0	22.7	72.7	4.6
บุรีรัมย์	100.0	69.9	30.1	100.0	37.1	50.2	12.7
สุรินทร์	100.0	9.6	90.4	100.0	25.5	63.9	10.6
ศรีสะเกษ	100.0	68.3	31.7	100.0	45.7	41.3	13.0
อุบลราชธานี	100.0	18.1	81.9	100.0	27.0	68.9	4.1
ยโสธร	100.0	29.3	70.7	100.0	58.3	30.2	11.5
ชัยภูมิ	100.0	58.9	41.1	100.0	30.9	52.8	16.3
อำนาจเจริญ	100.0	24.6	75.4	100.0	49.7	32.6	17.7

ตารางที่ 1 ร้อยละของประชากรที่มีอายุ 15 ปีขึ้นไป (ในรอบปี 2557) จำแนกตามการเดินทางท่องเที่ยว ลักษณะการเดินทาง และจังหวัดที่อยู่อาศัย (ต่อ)

จังหวัดที่อยู่อาศัย	การเดินทางท่องเที่ยว			ลักษณะการเดินทาง ^{1/}			
	รวม	ไม่เดินทาง ท่องเที่ยว	เดินทาง ท่องเที่ยว	รวม	ไม่พักค้างคืน	พักค้างคืน	ไม่พักค้างคืน และพักค้างคืน
ภาคตะวันออกเฉียงเหนือ (ต่อ)							
บึงกาฬ	100.0	27.4	72.6	100.0	47.6	40.5	11.9
หนองบัวลำภู	100.0	43.8	56.2	100.0	52.9	35.0	12.1
ขอนแก่น	100.0	22.1	77.9	100.0	30.5	35.3	34.2
อุดรธานี	100.0	74.6	25.4	100.0	35.6	49.1	15.3
เลย	100.0	69.2	30.8	100.0	34.7	62.4	2.9
หนองคาย	100.0	74.0	26.0	100.0	33.5	48.2	18.3
มหาสารคาม	100.0	40.6	59.4	100.0	41.5	36.6	21.9
ร้อยเอ็ด	100.0	30.7	69.3	100.0	40.2	35.7	24.1
กาฬสินธุ์	100.0	41.8	58.2	100.0	69.6	28.2	2.2
สกลนคร	100.0	26.0	74.0	100.0	55.9	36.2	7.9
นครพนม	100.0	66.4	33.6	100.0	42.0	40.1	17.9
มุกดาหาร	100.0	57.4	42.6	100.0	68.5	16.6	14.9
ภาคใต้							
นครศรีธรรมราช	100.0	44.5	55.5	100.0	31.6	59.0	9.4
กระบี่	100.0	52.2	47.8	100.0	28.2	53.5	18.3
พังงา	100.0	42.6	57.4	100.0	43.8	40.8	15.4
ภูเก็ต	100.0	57.5	42.5	100.0	8.1	82.4	9.5
สุราษฎร์ธานี	100.0	42.6	57.4	100.0	33.5	55.6	10.9
ระนอง	100.0	26.0	74.0	100.0	29.7	47.6	22.7
ชุมพร	100.0	66.8	33.2	100.0	17.9	73.4	8.7
สงขลา	100.0	55.1	44.9	100.0	31.5	56.1	12.4
สตูล	100.0	47.8	52.2	100.0	53.6	21.8	24.6
ตรัง	100.0	39.3	60.7	100.0	52.5	35.8	11.7
พัทลุง	100.0	21.0	79.0	100.0	50.7	29.4	19.9
ปัตตานี	100.0	13.3	86.7	100.0	63.7	24.0	12.3
ยะลา	100.0	31.3	68.7	100.0	62.3	20.5	17.2
นราธิวาส	100.0	66.6	33.4	100.0	52.9	37.2	9.9

หมายเหตุ : 1/ เฉพาะผู้ที่เดินทางท่องเที่ยว

ตารางที่ 2 ร้อยละของประชากรที่มีอายุ 15 ปีขึ้นไปที่ไม่เดินทางท่องเที่ยว (ในรอบปี 2557) จำแนกตามเหตุผลสำคัญที่ไม่เดินทางท่องเที่ยว และจังหวัดที่อยู่อาศัย

จังหวัดที่อยู่อาศัย	เหตุผลสำคัญที่ไม่เดินทางท่องเที่ยว ^{1/}									
	ไม่มี เวลาว่าง	ไม่มีทุนทรัพย์ เพียงพอสำหรับ การเดินทาง	ไม่ชอบ เดินทาง	ไม่มั่นใจความ ปลอดภัยของ การเดินทาง	มีปัญหาเรื่อง สุขภาพ	สภาพ เศรษฐกิจ ไม่ค่อยดี	ราคา น้ำมันสูง	ปัญหาความ วุ่นวายทาง การเมือง	ขาดข้อมูลใน การตัดสินใจ	อื่นๆ
กรุงเทพมหานคร										
กรุงเทพมหานคร	57.1	23.6	23.1	2.4	15.6	22.2	3.3	0.5	2.4	3.8
ภาคกลาง										
สมุทรปราการ	37.6	33.6	27.3	6.7	29.7	23.9	1.4	0.5	-	2.6
นนทบุรี	46.1	22.0	46.8	2.1	31.9	30.5	-	-	-	5.0
ปทุมธานี	60.2	25.5	57.2	9.3	32.7	16.0	4.0	0.6	2.0	2.0
อยุธยา	-	-	100.0	-	100.0	-	-	-	-	-
อ่างทอง	44.1	22.8	47.5	2.3	41.4	17.0	1.2	1.5	-	2.8
ลพบุรี	56.7	46.0	40.1	7.7	34.2	36.1	7.7	0.5	1.3	-
สิงห์บุรี	50.3	26.5	42.6	7.3	35.7	30.9	3.3	0.7	-	1.0
ชัยนาท	50.8	30.5	45.0	10.2	32.1	41.2	1.4	-	0.4	-
สระบุรี	68.3	22.3	46.1	19.3	22.9	22.2	7.3	-	4.3	0.2
ฉะเชิงเทรา	58.4	19.5	51.2	12.3	37.9	24.9	5.3	-	-	-
ราชบุรี	71.8	19.4	28.8	4.8	23.2	16.8	3.4	-	0.4	0.8
กาญจนบุรี	57.0	50.7	35.1	8.8	27.9	25.6	8.7	2.2	2.8	0.4
สุพรรณบุรี	55.2	52.8	35.1	7.2	23.6	20.9	7.8	-	-	1.2
นครปฐม	62.2	39.8	35.0	14.9	25.3	18.7	1.6	0.6	0.4	-
สมุทรสาคร	49.9	33.8	30.0	7.4	21.4	18.7	7.1	0.6	-	2.7
สมุทรสงคราม	71.6	21.4	44.4	6.9	37.8	26.4	1.6	-	-	4.5
เพชรบุรี	60.1	35.6	40.4	10.4	15.0	10.6	3.4	0.8	0.7	5.9
ประจวบคีรีขันธ์	67.8	27.0	46.0	7.2	20.2	23.6	5.6	2.4	0.7	2.3
ภาคตะวันออก										
ชลบุรี	48.1	32.1	39.1	6.8	27.6	11.1	1.5	0.6	1.0	0.6
ระยอง	58.7	37.0	38.7	19.2	14.2	22.1	4.3	1.2	3.5	0.3
จันทบุรี	56.1	25.3	31.3	10.0	23.6	32.7	2.4	0.8	2.5	1.2
ตราด	43.0	31.3	77.2	-	28.4	20.8	-	-	-	-
ปราจีนบุรี	50.9	28.7	32.2	5.1	37.4	3.6	3.3	1.4	0.4	2.3
นครนายก	48.6	35.3	48.7	14.8	30.5	33.0	3.8	1.5	8.6	0.7
สระแก้ว	58.4	34.5	37.7	13.2	27.4	7.8	2.1	-	1.7	4.6

ตารางที่ 2 ร้อยละของประชากรที่มีอายุ 15 ปีขึ้นไปที่ไม่เดินทางท่องเที่ยว (ในรอบปี 2557) จำแนกตามเหตุผลสำคัญที่ไม่เดินทางท่องเที่ยว และจังหวัดที่อยู่อาศัย (ต่อ)

จังหวัดที่อยู่อาศัย	เหตุผลสำคัญที่ไม่เดินทางท่องเที่ยว ^{1/}									
	ไม่มี เวลาว่าง	ไม่มีทุนทรัพย์ เพียงพอสำหรับ การเดินทาง	ไม่ชอบ เดินทาง	ไม่มั่นใจความ ปลอดภัยของ การเดินทาง	มีปัญหาเรื่อง สุขภาพ	สภาพ เศรษฐกิจ ไม่ค่อยดี	ราคา น้ำมันสูง	ปัญหาความ วุ่นวายทาง การเมือง	ขาดข้อมูลใน การตัดสินใจ	อื่นๆ
ภาคเหนือ										
เชียงใหม่	66.5	30.7	25.8	4.2	19.2	13.1	0.7	0.7	2.2	-
ลำพูน	56.3	31.2	47.1	5.3	24.1	23.3	3.7	-	1.3	0.3
ลำปาง	45.4	47.6	31.4	7.1	25.9	23.5	15.5	1.0	3.2	3.5
อุตรดิตถ์	69.0	30.8	39.6	15.5	33.2	54.5	10.8	1.8	1.8	4.6
แพร่	66.4	39.7	36.7	21.2	22.2	39.4	4.4	2.7	7.2	2.7
น่าน	73.5	52.7	27.3	6.7	20.2	23.8	3.1	0.4	-	1.3
พะเยา	62.1	21.0	46.7	23.0	33.4	21.2	2.6	-	2.5	-
เชียงราย	67.1	46.4	26.5	41.7	20.7	27.6	6.1	2.7	7.2	1.1
แม่ฮ่องสอน	57.5	61.0	46.8	12.2	16.0	17.9	0.9	1.9	0.1	0.1
นครสวรรค์	50.4	30.0	40.5	11.1	34.4	14.8	-	-	-	1.8
อุทัยธานี	67.1	46.8	31.7	10.4	23.0	24.6	6.9	5.4	0.3	0.4
กำแพงเพชร	62.0	29.3	23.5	3.4	15.3	21.1	11.8	0.6	8.7	4.2
ตาก	72.3	45.8	38.3	17.6	17.9	25.7	2.0	0.2	18.4	0.3
สุโขทัย	59.4	59.4	71.8	-	12.3	28.2	-	-	-	-
พิษณุโลก	69.8	36.7	56.9	27.8	15.9	30.8	6.7	-	0.3	1.8
พิจิตร	54.9	39.2	45.3	11.4	23.1	43.3	11.4	1.2	1.4	-
เพชรบูรณ์	64.1	32.1	48.7	4.4	37.2	35.1	8.7	0.5	2.3	-
ภาคตะวันออกเฉียงเหนือ										
นครราชสีมา	61.3	46.6	32.9	4.9	15.0	10.4	1.5	0.1	0.1	3.0
บุรีรัมย์	63.4	41.4	27.6	9.9	16.9	11.1	1.8	0.1	0.1	0.1
สุรินทร์	71.9	45.0	27.7	8.6	10.5	16.5	3.2	-	1.9	-
ศรีสะเกษ	65.4	61.1	33.3	11.1	15.9	21.1	8.4	-	9.1	-
อุบลราชธานี	46.7	67.0	22.7	17.9	11.5	29.8	12.3	-	7.4	-
ยโสธร	49.0	44.3	41.4	23.0	34.5	46.2	14.5	2.7	2.5	0.8
ชัยภูมิ	75.3	51.5	31.5	7.9	17.1	36.0	7.7	4.1	3.7	8.5
อำนาจเจริญ	54.4	66.3	27.6	5.4	12.2	26.5	-	-	1.7	0.7

ตารางที่ 2 ร้อยละของประชากรที่มีอายุ 15 ปีขึ้นไปที่ไม่เดินทางท่องเที่ยว (ในรอบปี 2557) จำแนกตามเหตุผลสำคัญที่ไม่เดินทางท่องเที่ยว และจังหวัดที่อยู่อาศัย (ต่อ)

จังหวัดที่อยู่อาศัย	เหตุผลสำคัญที่ไม่เดินทางท่องเที่ยว ^{1/}									
	ไม่มี เวลาว่าง	ไม่มีทุนทรัพย์ เพียงพอสำหรับ การเดินทาง	ไม่ชอบ เดินทาง	ไม่มั่นใจความ ปลอดภัยของ การเดินทาง	มีปัญหาเรื่อง สุขภาพ	สภาพ เศรษฐกิจ ไม่ค่อยดี	ราคา น้ำมันสูง	ปัญหาความ วุ่นวายทาง การเมือง	ขาดข้อมูลใน การตัดสินใจ	อื่นๆ
ภาคตะวันออกเฉียงเหนือ (ต่อ)										
บึงกาฬ	58.0	45.1	30.2	4.1	30.5	26.0	5.2	1.9	8.4	-
หนองบัวลำภู	67.3	28.1	41.3	10.2	29.3	9.1	0.8	0.6	0.6	0.9
ขอนแก่น	50.2	57.2	31.7	9.4	33.2	38.1	14.2	4.4	1.0	-
อุดรธานี	70.3	55.8	27.8	10.2	23.8	21.9	2.7	0.2	4.1	2.4
เลย	64.0	34.7	30.4	11.6	23.7	30.5	20.3	1.0	2.1	-
หนองคาย	59.7	47.6	47.2	17.4	25.4	39.7	7.4	5.4	3.7	0.2
มหาสารคาม	62.4	51.1	41.2	17.6	25.1	28.8	5.0	1.2	9.7	-
ร้อยเอ็ด	65.8	44.5	43.0	17.7	23.4	21.1	0.3	-	0.6	1.9
กาฬสินธุ์	68.1	58.1	33.7	5.9	23.0	17.5	0.3	2.8	0.3	2.6
สกลนคร	43.7	48.4	36.4	13.3	29.8	18.3	4.7	1.9	1.3	-
นครพนม	46.5	67.1	39.6	16.1	22.7	22.0	2.0	0.5	2.8	2.0
มุกดาหาร	61.7	50.9	48.7	20.0	36.5	18.1	3.1	1.5	3.3	0.6
ภาคใต้										
นครศรีธรรมราช	62.2	35.0	41.6	1.1	24.9	41.2	4.6	4.7	0.1	2.2
กระบี่	58.1	24.2	31.5	3.0	19.0	57.1	11.7	1.7	0.5	0.7
พังงา	49.5	25.2	31.1	1.3	27.9	53.1	2.6	0.2	-	2.8
ภูเก็ต	72.6	46.5	26.2	3.4	21.6	30.9	6.9	1.4	0.6	-
สุราษฎร์ธานี	58.5	38.7	32.7	9.6	20.5	42.3	7.0	0.8	0.2	1.3
ระนอง	69.7	25.4	41.7	9.4	21.3	23.5	1.8	-	3.6	-
ชุมพร	59.0	28.0	35.4	17.0	23.5	45.4	9.6	0.6	1.9	0.2
สงขลา	68.0	32.7	22.2	6.3	25.9	42.4	7.4	0.2	0.7	0.9
สตูล	44.7	45.3	29.8	1.9	29.9	46.1	2.8	-	-	3.9
ตรัง	48.7	45.7	38.3	14.8	34.5	54.1	2.9	4.1	1.6	0.1
พัทลุง	57.0	48.3	57.6	19.0	29.3	46.4	3.0	-	-	-
ปัตตานี	47.9	39.0	21.3	7.4	34.8	18.6	3.2	0.3	-	1.4
ยะลา	45.3	42.4	32.1	8.5	40.4	38.1	4.6	1.9	2.3	-
นราธิวาส	47.0	56.5	26.2	11.4	32.0	53.7	5.1	1.8	0.8	-

หมายเหตุ: 1/ ตอบได้มากกว่า 1 คำตอบ

- ไม่มีข้อมูล หรือมีข้อมูลจำนวนเล็กน้อย

ตารางที่ 3 ร้อยละของประชากรที่มีอายุ 15 ปีขึ้นไปที่เดินทางท่องเที่ยว (ในรอบปี 2557) จำแนกตามลักษณะการเดินทาง และจังหวัดที่อยู่อาศัย

จังหวัดที่อยู่อาศัย	รวม	ลักษณะการเดินทาง	
		ไม่พักค้างคืน	พักค้างคืน
กรุงเทพมหานคร			
กรุงเทพมหานคร	100.0	35.6	64.4
ภาคกลาง			
สมุทรปราการ	100.0	34.0	66.0
นนทบุรี	100.0	45.7	54.3
ปทุมธานี	100.0	58.1	41.9
อยุธยา	100.0	57.2	42.8
อ่างทอง	100.0	75.8	24.2
ลพบุรี	100.0	57.8	42.2
สิงห์บุรี	100.0	74.9	25.1
ชัยนาท	100.0	61.2	38.8
สระบุรี	100.0	49.2	50.8
ฉะเชิงเทรา	100.0	63.6	36.4
ราชบุรี	100.0	60.1	39.9
กาญจนบุรี	100.0	49.3	50.7
สุพรรณบุรี	100.0	55.0	45.0
นครปฐม	100.0	48.0	52.0
สมุทรสาคร	100.0	31.9	68.1
สมุทรสงคราม	100.0	73.6	26.4
เพชรบุรี	100.0	56.6	43.4
ประจวบคีรีขันธ์	100.0	37.3	62.7
ภาคตะวันออก			
ชลบุรี	100.0	24.1	75.9
ระยอง	100.0	32.1	67.9
จันทบุรี	100.0	25.9	74.1
ตราด	100.0	63.7	36.3
ปราจีนบุรี	100.0	55.4	44.6
นครนายก	100.0	73.7	26.3
สระแก้ว	100.0	28.2	71.8

ตารางที่ 3 ร้อยละของประชากรที่มีอายุ 15 ปีขึ้นไปที่เดินทางท่องเที่ยว (ในรอบปี 2557) จำแนกตามลักษณะการเดินทาง และจังหวัดที่อยู่อาศัย (ต่อ)

จังหวัดที่อยู่อาศัย	รวม	ลักษณะการเดินทาง	
		ไม่พักค้างคืน	พักค้างคืน
ภาคเหนือ			
เชียงใหม่	100.0	43.8	56.2
ลำพูน	100.0	76.1	23.9
ลำปาง	100.0	51.5	48.5
อุตรดิตถ์	100.0	33.2	66.8
แพร่	100.0	45.3	54.7
น่าน	100.0	13.0	87.0
พะเยา	100.0	62.3	37.7
เชียงราย	100.0	51.3	48.7
แม่ฮ่องสอน	100.0	8.6	91.4
นครสวรรค์	100.0	40.5	59.5
อุทัยธานี	100.0	72.5	27.5
กำแพงเพชร	100.0	49.0	51.0
ตาก	100.0	26.2	73.8
สุโขทัย	100.0	74.4	25.6
พิษณุโลก	100.0	38.4	61.6
พิจิตร	100.0	55.9	44.1
เพชรบูรณ์	100.0	43.8	56.2
ภาคตะวันออกเฉียงเหนือ			
นครราชสีมา	100.0	25.1	74.9
บุรีรัมย์	100.0	43.3	56.7
สุรินทร์	100.0	29.3	70.7
ศรีสะเกษ	100.0	56.4	43.6
อุบลราชธานี	100.0	28.5	71.5
ยโสธร	100.0	67.2	32.8
ชัยภูมิ	100.0	40.7	59.3
อำนาจเจริญ	100.0	61.1	38.9

ตารางที่ 3 ร้อยละของประชากรที่มีอายุ 15 ปีขึ้นไปที่เดินทางท่องเที่ยว (ในรอบปี 2557) จำแนกตามลักษณะการเดินทาง และจังหวัดที่อยู่อาศัย (ต่อ)

จังหวัดที่อยู่อาศัย	รวม	ลักษณะการเดินทาง	
		ไม่พักค้างคืน	พักค้างคืน
ภาคตะวันออกเฉียงเหนือ (ต่อ)			
บึงกาฬ	100.0	56.4	43.6
หนองบัวลำภู	100.0	60.4	39.6
ขอนแก่น	100.0	51.9	48.1
อุดรธานี	100.0	43.7	56.3
เลย	100.0	35.7	64.3
หนองคาย	100.0	44.5	55.5
มหาสารคาม	100.0	54.7	45.3
ร้อยเอ็ด	100.0	58.3	41.7
กาฬสินธุ์	100.0	70.9	29.1
สกลนคร	100.0	59.6	40.4
นครพนม	100.0	55.3	44.7
มุกดาหาร	100.0	77.2	22.8
ภาคใต้			
นครศรีธรรมราช	100.0	36.1	63.9
กระบี่	100.0	37.5	62.5
พังงา	100.0	52.4	47.6
ภูเก็ต	100.0	12.2	87.8
สุราษฎร์ธานี	100.0	40.5	59.5
ระนอง	100.0	42.9	57.1
ชุมพร	100.0	21.9	78.1
สงขลา	100.0	38.1	61.9
สตูล	100.0	69.9	30.1
ตรัง	100.0	59.7	40.3
พัทลุง	100.0	65.9	34.1
ปัตตานี	100.0	72.2	27.8
ยะลา	100.0	78.0	22.0
นราธิวาส	100.0	58.2	41.8

ตารางที่ 4 ร้อยละของประชากรที่มีอายุ 15 ปีขึ้นไปที่เดินทางท่องเที่ยว (ในรอบปี 2557) จำแนกตามจำนวนครั้ง/ทริปที่เดินทางท่องเที่ยว ลักษณะการเดินทาง และจังหวัดที่อยู่อาศัย

ลักษณะการเดินทาง/ จังหวัดที่อยู่อาศัย	ค่าเฉลี่ยของจำนวนครั้ง/ ทริปที่เดินทางท่องเที่ยว	จำนวนครั้ง / ทริปที่เดินทางท่องเที่ยว					
		รวม	1 - 4 ครั้ง	5 - 9 ครั้ง	10 - 14 ครั้ง	15 - 19 ครั้ง	20 ครั้งขึ้นไป
รวม							
กรุงเทพมหานคร							
กรุงเทพมหานคร	3.5	100.0	80.0	12.3	4.2	1.4	2.1
ภาคกลาง							
สมุทรปราการ	2.6	100.0	88.1	7.3	2.9	0.6	1.1
นนทบุรี	2.9	100.0	84.5	11.7	2.0	0.8	1.0
ปทุมธานี	6.0	100.0	57.0	25.2	10.6	3.1	4.1
อยุธยา	4.5	100.0	72.5	15.6	5.4	3.1	3.4
อ่างทอง	7.2	100.0	53.5	19.7	13.7	4.3	8.8
ลพบุรี	2.6	100.0	86.5	9.5	2.5	1.4	0.1
สิงห์บุรี	8.6	100.0	53.6	19.6	11.4	4.0	11.4
ชัยนาท	6.1	100.0	69.6	15.4	6.3	1.9	6.8
สระบุรี	3.9	100.0	79.9	10.9	4.5	2.1	2.6
ฉะเชิงเทรา	3.6	100.0	77.2	14.3	6.1	1.4	1.0
ราชบุรี	3.1	100.0	83.6	8.4	4.7	1.1	2.2
กาญจนบุรี	2.5	100.0	87.8	7.5	2.9	0.8	1.0
สุพรรณบุรี	2.4	100.0	89.0	8.4	1.7	0.4	0.5
นครปฐม	3.0	100.0	85.6	7.0	4.4	1.4	1.6
สมุทรสาคร	3.1	100.0	84.6	10.6	2.7	-	2.1
สมุทรสงคราม	4.7	100.0	72.4	14.1	6.2	2.4	4.9
เพชรบุรี	4.3	100.0	74.7	12.0	6.5	2.6	4.2
ประจวบคีรีขันธ์	4.9	100.0	75.3	9.1	7.7	1.6	6.3
ภาคตะวันออก							
ชลบุรี	1.9	100.0	94.2	4.9	0.5	0.1	0.3
ระยอง	2.5	100.0	86.0	10.2	3.1	0.3	0.4
จันทบุรี	2.8	100.0	85.8	8.5	4.5	-	1.2
ตราด	5.4	100.0	61.7	18.8	11.8	2.1	5.6
ปราจีนบุรี	3.7	100.0	76.3	13.8	7.1	1.1	1.7
นครนายก	5.5	100.0	70.6	11.3	6.4	4.5	7.2
สระแก้ว	2.7	100.0	86.5	8.0	3.4	1.0	1.1

ตารางที่ 4 ร้อยละของประชากรที่มีอายุ 15 ปีขึ้นไปที่เดินทางท่องเที่ยว (ในรอบปี 2557) จำแนกตามจำนวนครั้ง/ทริปที่เดินทางท่องเที่ยว ลักษณะการเดินทาง และจังหวัดที่อยู่อาศัย (ต่อ)

ลักษณะการเดินทาง/ จังหวัดที่อยู่อาศัย	ค่าเฉลี่ยของจำนวนครั้ง/ ทริปที่เดินทางท่องเที่ยว	จำนวนครั้ง / ทริปที่เดินทางท่องเที่ยว					
		รวม	1 - 4 ครั้ง	5 - 9 ครั้ง	10 - 14 ครั้ง	15 - 19 ครั้ง	20 ครั้งขึ้นไป
ภาคเหนือ							
เชียงใหม่	2.6	100.0	85.3	10.5	3.0	0.6	0.6
ลำพูน	9.6	100.0	47.4	18.9	13.5	3.7	16.5
ลำปาง	3.6	100.0	81.8	9.2	4.5	2.0	2.5
อุตรดิตถ์	2.9	100.0	84.9	8.8	4.5	0.4	1.4
แพร่	3.5	100.0	80.4	12.2	4.2	1.8	1.4
น่าน	1.8	100.0	95.8	3.1	0.7	0.2	0.2
พะเยา	2.2	100.0	91.9	4.7	1.9	1.0	0.5
เชียงราย	2.0	100.0	94.8	3.6	1.0	-	0.6
แม่ฮ่องสอน	2.3	100.0	90.3	7.5	1.6	0.3	0.3
นครสวรรค์	1.7	100.0	95.5	3.1	1.0	0.4	-
อุทัยธานี	4.1	100.0	75.2	15.2	5.8	1.5	2.3
กำแพงเพชร	4.4	100.0	72.9	14.6	8.1	1.8	2.6
ตาก	3.1	100.0	79.7	16.5	2.2	0.9	0.7
สุโขทัย	6.6	100.0	62.0	20.4	9.0	2.3	6.3
พิษณุโลก	3.4	100.0	84.2	7.9	6.3	0.3	1.3
พิจิตร	3.7	100.0	75.8	15.8	5.0	1.7	1.7
เพชรบูรณ์	2.8	100.0	82.3	12.8	2.5	1.9	0.5
ภาคตะวันออกเฉียงเหนือ							
นครราชสีมา	1.9	100.0	95.2	2.6	1.4	-	0.8
บุรีรัมย์	2.7	100.0	87.1	9.1	1.5	0.7	1.6
สุรินทร์	2.4	100.0	91.3	5.4	2.0	0.7	0.6
ศรีสะเกษ	2.7	100.0	82.0	15.8	1.8	0.2	0.2
อุบลราชธานี	1.8	100.0	93.2	4.6	1.2	0.5	0.5
ยโสธร	2.7	100.0	85.0	9.8	3.6	0.9	0.7
ชัยภูมิ	2.4	100.0	91.5	5.9	1.7	-	0.9
อำนาจเจริญ	4.1	100.0	75.6	11.1	8.5	1.9	2.9

ตารางที่ 4 ร้อยละของประชากรที่มีอายุ 15 ปีขึ้นไปที่เดินทางท่องเที่ยว (ในรอบปี 2557) จำแนกตามจำนวนครั้ง/ทริปที่เดินทางท่องเที่ยว ลักษณะการเดินทาง และจังหวัดที่อยู่อาศัย (ต่อ)

ลักษณะการเดินทาง/ จังหวัดที่อยู่อาศัย	ค่าเฉลี่ยของจำนวนครั้ง/ ทริปที่เดินทางท่องเที่ยว	จำนวนครั้ง / ทริปที่เดินทางท่องเที่ยว					
		รวม	1 - 4 ครั้ง	5 - 9 ครั้ง	10 - 14 ครั้ง	15 - 19 ครั้ง	20 ครั้งขึ้นไป
ภาคตะวันออกเฉียงเหนือ (ต่อ)							
บึงกาฬ	3.0	100.0	82.4	11.1	3.6	1.7	1.2
หนองบัวลำภู	3.4	100.0	79.5	15.2	3.2	0.4	1.7
ขอนแก่น	2.5	100.0	87.9	10.7	0.9	0.3	0.2
อุดรธานี	2.9	100.0	90.8	3.5	2.8	1.1	1.8
เลย	1.8	100.0	92.5	4.4	3.1	-	-
หนองคาย	2.9	100.0	82.9	11.2	4.9	0.7	0.3
มหาสารคาม	3.2	100.0	78.8	15.1	4.7	0.8	0.6
ร้อยเอ็ด	2.5	100.0	85.8	12.8	1.2	0.2	-
กาฬสินธุ์	1.9	100.0	93.3	5.2	1.5	-	-
สกลนคร	1.7	100.0	95.7	3.6	0.7	-	-
นครพนม	3.3	100.0	79.3	15.4	3.5	0.1	1.7
มุกดาหาร	2.4	100.0	85.4	12.6	2.0	-	-
ภาคใต้							
นครศรีธรรมราช	3.4	100.0	81.5	12.7	2.7	1.0	2.1
กระบี่	4.9	100.0	69.2	16.0	9.5	2.2	3.1
พังงา	6.0	100.0	62.7	19.9	9.0	2.0	6.4
ภูเก็ต	3.6	100.0	77.7	14.8	5.3	1.0	1.2
สุราษฎร์ธานี	3.8	100.0	76.7	16.7	3.8	1.0	1.8
ระนอง	6.3	100.0	56.0	22.0	14.2	2.1	5.7
ชุมพร	2.4	100.0	86.4	9.0	3.3	1.3	-
สงขลา	3.1	100.0	82.6	11.0	3.9	1.1	1.4
สตูล	5.3	100.0	62.3	20.4	9.5	3.9	3.9
ตรัง	2.6	100.0	85.4	10.3	3.3	0.4	0.6
พัทลุง	4.3	100.0	71.2	17.3	6.6	2.4	2.5
ปัตตานี	4.5	100.0	68.7	21.3	5.7	1.7	2.6
ยะลา	4.4	100.0	61.5	31.1	4.6	1.7	1.1
นราธิวาส	2.2	100.0	92.0	5.8	2.2	-	-

ตารางที่ 4 ร้อยละของประชากรที่มีอายุ 15 ปีขึ้นไปที่เดินทางท่องเที่ยว (ในรอบปี 2557) จำแนกตามจำนวนครั้ง/ทริปที่เดินทางท่องเที่ยว ลักษณะการเดินทาง และจังหวัดที่อยู่อาศัย (ต่อ)

ลักษณะการเดินทาง/ จังหวัดที่อยู่อาศัย	ค่าเฉลี่ยของจำนวนครั้ง/ ทริปที่เดินทางท่องเที่ยว	จำนวนครั้ง / ทริปที่เดินทางท่องเที่ยว					
		รวม	1 - 4 ครั้ง	5 - 9 ครั้ง	10 - 14 ครั้ง	15 - 19 ครั้ง	20 ครั้งขึ้นไป
ไม่พักค้างคืน							
กรุงเทพมหานคร							
กรุงเทพมหานคร	4.8	100.0	67.1	19.4	6.5	2.9	4.1
ภาคกลาง							
สมุทรปราการ	4.4	100.0	70.3	16.6	8.4	1.7	3.0
นนทบุรี	4.1	100.0	70.6	22.1	3.8	1.6	1.9
ปทุมธานี	7.9	100.0	39.2	34.6	14.3	5.3	6.6
อยุธยา	5.9	100.0	59.6	22.3	8.3	4.6	5.2
อ่างทอง	8.4	100.0	44.4	23.0	16.1	5.7	10.8
ลพบุรี	3.3	100.0	79.9	14.0	3.5	2.4	0.2
สิงห์บุรี	10.4	100.0	45.0	21.9	12.6	5.3	15.2
ชัยนาท	8.0	100.0	57.6	21.4	8.9	2.7	9.4
สระบุรี	5.0	100.0	73.0	13.3	5.7	4.2	3.8
ฉะเชิงเทรา	4.4	100.0	69.0	19.1	8.2	2.1	1.6
ราชบุรี	3.2	100.0	82.2	9.0	5.7	1.8	1.3
กาญจนบุรี	3.0	100.0	82.5	10.7	4.2	1.7	0.9
สุพรรณบุรี	2.5	100.0	85.4	11.7	2.6	0.3	-
นครปฐม	3.8	100.0	77.5	11.6	5.9	2.3	2.7
สมุทรสาคร	4.9	100.0	68.9	20.5	4.7	-	5.9
สมุทรสงคราม	5.7	100.0	64.6	18.1	8.1	3.2	6.0
เพชรบุรี	4.9	100.0	68.3	16.9	7.0	3.0	4.8
ประจวบคีรีขันธ์	7.8	100.0	66.6	6.7	10.3	3.7	12.7
ภาคตะวันออก							
ชลบุรี	3.0	100.0	91.3	6.8	0.5	-	1.4
ระยอง	3.8	100.0	70.0	22.9	5.6	0.8	0.7
จันทบุรี	3.3	100.0	76.1	14.1	8.1	-	1.7
ตราด	6.6	100.0	49.7	23.9	15.5	3.3	7.6
ปราจีนบุรี	4.3	100.0	68.2	18.6	10.3	1.5	1.4
นครนายก	6.9	100.0	61.5	14.2	8.6	6.1	9.6
สระแก้ว	3.0	100.0	85.9	6.7	3.1	1.8	2.5

ตารางที่ 4 ร้อยละของประชากรที่มีอายุ 15 ปีขึ้นไปที่เดินทางท่องเที่ยว (ในรอบปี 2557) จำแนกตามจำนวนครั้ง/ทริปที่เดินทางท่องเที่ยว ลักษณะการเดินทาง และจังหวัดที่อยู่อาศัย (ต่อ)

ลักษณะการเดินทาง/ จังหวัดที่อยู่อาศัย	ค่าเฉลี่ยของจำนวนครั้ง/ ทริปที่เดินทางท่องเที่ยว	จำนวนครั้ง / ทริปที่เดินทางท่องเที่ยว					
		รวม	1 - 4 ครั้ง	5 - 9 ครั้ง	10 - 14 ครั้ง	15 - 19 ครั้ง	20 ครั้งขึ้นไป
ภาคเหนือ							
เชียงใหม่	3.1	100.0	81.0	13.8	3.4	0.9	0.9
ลำพูน	11.2	100.0	36.6	23.1	16.0	4.7	19.6
ลำปาง	3.8	100.0	81.9	8.5	4.7	3.3	1.6
อุตรดิตถ์	3.9	100.0	75.6	14.1	6.9	0.7	2.7
แพร่	4.0	100.0	77.0	14.2	4.7	2.2	1.9
น่าน	1.5	100.0	98.5	-	1.5	-	-
พะเยา	2.0	100.0	92.7	6.0	1.0	-	0.3
เชียงราย	2.2	100.0	91.0	7.0	2.0	-	-
แม่ฮ่องสอน	2.1	100.0	92.5	5.7	0.9	-	0.9
นครสวรรค์	1.7	100.0	95.4	4.2	0.2	0.2	-
อุทัยธานี	4.9	100.0	67.8	19.6	7.3	2.1	3.2
กำแพงเพชร	5.9	100.0	60.7	21.2	12.2	1.6	4.3
ตาก	3.6	100.0	68.3	25.5	5.5	-	0.7
สุโขทัย	7.9	100.0	53.6	24.2	11.4	2.8	8.0
พิษณุโลก	4.9	100.0	76.2	10.3	9.9	0.4	3.2
พิจิตร	4.6	100.0	66.5	22.2	6.8	2.1	2.4
เพชรบูรณ์	3.1	100.0	81.1	11.6	3.4	3.1	0.8
ภาคตะวันออกเฉียงเหนือ							
นครราชสีมา	1.9	100.0	93.6	4.1	1.8	-	0.5
บุรีรัมย์	3.0	100.0	83.5	12.7	0.6	1.3	1.9
สุรินทร์	2.9	100.0	86.6	7.3	3.2	1.5	1.4
ศรีสะเกษ	3.3	100.0	75.5	21.1	2.8	0.4	0.2
อุบลราชธานี	1.9	100.0	92.0	5.9	1.3	-	0.8
ยโสธร	3.1	100.0	79.9	13.9	4.2	1.0	1.0
ชัยภูมิ	2.9	100.0	87.1	8.9	2.8	-	1.2
อำนาจเจริญ	5.1	100.0	66.6	15.2	11.5	2.5	4.2

ตารางที่ 4 ร้อยละของประชากรที่มีอายุ 15 ปีขึ้นไปที่เดินทางท่องเที่ยว (ในรอบปี 2557) จำแนกตามจำนวนครั้ง/ทริปที่เดินทางท่องเที่ยว ลักษณะการเดินทาง และจังหวัดที่อยู่อาศัย (ต่อ)

ลักษณะการเดินทาง/ จังหวัดที่อยู่อาศัย	ค่าเฉลี่ยของจำนวนครั้ง/ ทริปที่เดินทางท่องเที่ยว	จำนวนครั้ง / ทริปที่เดินทางท่องเที่ยว					
		รวม	1 - 4 ครั้ง	5 - 9 ครั้ง	10 - 14 ครั้ง	15 - 19 ครั้ง	20 ครั้งขึ้นไป
ภาคตะวันออกเฉียงเหนือ (ต่อ)							
บึงกาฬ	3.7	100.0	74.7	15.5	5.2	3.1	1.5
หนองบัวลำภู	4.4	100.0	72.8	19.2	4.6	0.5	2.9
ขอนแก่น	2.9	100.0	83.7	14.8	1.5	-	-
อุดรธานี	4.3	100.0	85.3	4.2	4.7	2.5	3.3
เลย	1.9	100.0	92.8	4.8	2.4	-	-
หนองคาย	3.3	100.0	78.0	17.3	4.7	-	-
มหาสารคาม	3.7	100.0	72.9	20.3	5.2	1.1	0.5
ร้อยเอ็ด	2.9	100.0	80.3	17.2	2.1	0.4	-
กาฬสินธุ์	2.0	100.0	92.4	6.0	1.6	-	-
สกลนคร	1.8	100.0	95.5	3.7	0.8	-	-
นครพนม	4.1	100.0	74.8	16.1	5.8	0.3	3.0
มุกดาหาร	2.4	100.0	83.7	14.1	2.2	-	-
ภาคใต้							
นครศรีธรรมราช	3.6	100.0	77.8	16.7	1.9	0.5	3.1
กระบี่	6.0	100.0	64.5	17.0	10.0	3.0	5.5
พังงา	8.3	100.0	52.1	23.5	10.9	2.0	11.5
ภูเก็ต	5.2	100.0	69.8	12.6	9.6	1.5	6.5
สุราษฎร์ธานี	4.0	100.0	72.4	21.2	3.0	0.9	2.5
ระนอง	8.4	100.0	40.8	23.7	24.1	2.1	9.3
ชุมพร	2.8	100.0	83.4	10.1	6.5	-	-
สงขลา	3.3	100.0	79.1	17.3	2.2	0.7	0.7
สตูล	5.4	100.0	59.9	22.0	10.1	4.9	3.1
ตรัง	2.9	100.0	82.4	12.6	3.8	0.5	0.7
พัทลุง	4.8	100.0	64.9	22.3	7.4	2.6	2.8
ปัตตานี	5.1	100.0	61.3	26.1	7.1	2.2	3.3
ยะลา	4.7	100.0	58.0	34.2	4.7	1.8	1.3
นราธิวาส	2.4	100.0	90.9	7.2	1.9	-	-

ตารางที่ 4 ร้อยละของประชากรที่มีอายุ 15 ปีขึ้นไปที่เดินทางท่องเที่ยว (ในรอบปี 2557) จำแนกตามจำนวนครั้ง/ทริปที่เดินทางท่องเที่ยว ลักษณะการเดินทาง และจังหวัดที่อยู่อาศัย (ต่อ)

ลักษณะการเดินทาง/ จังหวัดที่อยู่อาศัย	ค่าเฉลี่ยของจำนวนครั้ง/ ทริปที่เดินทางท่องเที่ยว	จำนวนครั้ง / ทริปที่เดินทางท่องเที่ยว					
		รวม	1 - 4 ครั้ง	5 - 9 ครั้ง	10 - 14 ครั้ง	15 - 19 ครั้ง	20 ครั้งขึ้นไป
พักค้างคืน							
กรุงเทพมหานคร							
กรุงเทพมหานคร	2.7	100.0	87.2	8.4	2.9	0.5	1.0
ภาคกลาง							
สมุทรปราการ	1.7	100.0	97.3	2.5	-	-	0.2
นนทบุรี	1.9	100.0	96.2	3.0	0.5	-	0.3
ปทุมธานี	3.3	100.0	81.6	12.2	5.5	-	0.7
อยุธยา	2.6	100.0	89.6	6.6	1.6	1.2	1.0
อ่างทอง	3.4	100.0	82.0	9.3	6.1	-	2.6
ลพบุรี	1.7	100.0	95.4	3.4	1.2	-	-
สิงห์บุรี	3.2	100.0	79.3	12.5	7.8	0.4	-
ชัยนาท	3.1	100.0	88.4	6.0	2.1	0.8	2.7
สระบุรี	2.9	100.0	86.5	8.6	3.4	-	1.5
ฉะเชิงเทรา	2.1	100.0	91.6	5.9	2.5	-	-
ราชบุรี	3.1	100.0	85.9	7.4	3.2	-	3.5
กาญจนบุรี	2.1	100.0	92.8	4.4	1.7	-	1.1
สุพรรณบุรี	2.3	100.0	93.2	4.4	0.6	0.6	1.2
นครปฐม	2.3	100.0	93.0	2.8	3.0	0.6	0.6
สมุทรสาคร	2.2	100.0	91.9	5.9	1.9	-	0.3
สมุทรสงคราม	2.1	100.0	94.1	2.9	0.9	-	2.1
เพชรบุรี	3.5	100.0	82.8	5.7	5.8	2.3	3.4
ประจวบคีรีขันธ์	3.2	100.0	80.6	10.6	6.1	0.3	2.4
ภาคตะวันออก							
ชลบุรี	1.6	100.0	95.0	4.3	0.6	0.1	-
ระยอง	1.9	100.0	93.7	4.1	1.9	-	0.3
จันทบุรี	2.6	100.0	89.2	6.6	3.2	-	1.0
ตราด	3.2	100.0	83.1	9.8	5.2	-	1.9
ปราจีนบุรี	2.8	100.0	86.4	7.8	3.2	0.5	2.1
นครนายก	1.7	100.0	96.1	3.1	0.2	-	0.6
สระแก้ว	2.6	100.0	86.7	8.5	3.6	0.6	0.6

ตารางที่ 4 ร้อยละของประชากรที่มีอายุ 15 ปีขึ้นไปที่เดินทางท่องเที่ยว (ในรอบปี 2557) จำแนกตามจำนวนครั้ง/ทริปที่เดินทางท่องเที่ยว ลักษณะการเดินทาง และจังหวัดที่อยู่อาศัย (ต่อ)

ลักษณะการเดินทาง/ จังหวัดที่อยู่อาศัย	ค่าเฉลี่ยของจำนวนครั้ง/ ทริปที่เดินทางท่องเที่ยว	จำนวนครั้ง / ทริปที่เดินทางท่องเที่ยว					
		รวม	1 - 4 ครั้ง	5 - 9 ครั้ง	10 - 14 ครั้ง	15 - 19 ครั้ง	20 ครั้งขึ้นไป
ภาคเหนือ							
เชียงใหม่	2.2	100.0	88.7	7.9	2.6	0.4	0.4
ลำพูน	4.5	100.0	81.8	5.7	5.7	-	6.8
ลำปาง	3.5	100.0	81.7	9.9	4.4	0.5	3.5
อุตรดิตถ์	2.5	100.0	89.5	6.1	3.4	0.3	0.7
แพร่	3.0	100.0	83.0	10.5	3.9	1.6	1.0
น่าน	1.8	100.0	95.4	3.6	0.6	0.2	0.2
พะเยา	2.5	100.0	90.5	2.6	3.4	2.6	0.9
เชียงราย	1.7	100.0	98.7	-	-	-	1.3
แม่ฮ่องสอน	2.3	100.0	90.0	7.7	1.7	0.3	0.3
นครสวรรค์	1.8	100.0	95.5	2.3	1.6	0.6	-
อุทัยธานี	1.9	100.0	94.6	3.5	1.9	-	-
กำแพงเพชร	3.0	100.0	84.8	8.3	4.1	1.9	0.9
ตาก	2.9	100.0	83.8	13.2	1.0	1.2	0.8
สุโขทัย	2.9	100.0	86.2	9.5	2.2	0.8	1.3
พิษณุโลก	2.5	100.0	89.2	6.4	4.2	0.1	0.1
พิจิตร	2.6	100.0	87.4	7.8	2.8	1.2	0.8
เพชรบูรณ์	2.6	100.0	83.2	13.8	1.7	1.0	0.3
ภาคตะวันออกเฉียงเหนือ							
นครราชสีมา	1.9	100.0	95.8	2.2	1.3	-	0.7
บุรีรัมย์	2.5	100.0	89.9	6.4	2.3	-	1.4
สุรินทร์	2.2	100.0	93.1	4.6	1.5	0.4	0.4
ศรีสะเกษ	2.0	100.0	90.5	8.9	0.3	-	0.3
อุบลราชธานี	1.8	100.0	93.8	4.0	1.2	0.7	0.3
ยโสธร	1.8	100.0	95.4	1.4	2.4	0.8	-
ชัยภูมิ	2.1	100.0	94.4	3.9	1.0	-	0.7
อำนาจเจริญ	2.6	100.0	89.8	4.8	3.8	0.8	0.8

ตารางที่ 4 ร้อยละของประชากรที่มีอายุ 15 ปีขึ้นไปที่เดินทางท่องเที่ยว (ในรอบปี 2557) จำแนกตามจำนวนครั้ง/ทริปที่เดินทางท่องเที่ยว ลักษณะการเดินทาง และจังหวัดที่อยู่อาศัย (ต่อ)

ลักษณะการเดินทาง/ จังหวัดที่อยู่อาศัย	ค่าเฉลี่ยของจำนวนครั้ง/ ทริปที่เดินทางท่องเที่ยว	จำนวนครั้ง / ทริปที่เดินทางท่องเที่ยว					
		รวม	1 - 4 ครั้ง	5 - 9 ครั้ง	10 - 14 ครั้ง	15 - 19 ครั้ง	20 ครั้งขึ้นไป
ภาคตะวันออกเฉียงเหนือ (ต่อ)							
บึงกาฬ	2.1	100.0	92.2	5.5	1.5	-	0.8
หนองบัวลำภู	2.0	100.0	89.7	9.2	1.1	-	-
ขอนแก่น	2.2	100.0	92.4	6.4	0.3	0.6	0.3
อุดรธานี	1.8	100.0	95.0	3.0	1.3	-	0.7
เลย	1.8	100.0	92.3	4.2	3.5	-	-
หนองคาย	2.6	100.0	86.8	6.3	5.1	1.2	0.6
มหาสารคาม	2.6	100.0	85.9	8.8	4.2	0.5	0.6
ร้อยเอ็ด	1.9	100.0	93.5	6.5	-	-	-
กาฬสินธุ์	1.6	100.0	95.4	3.3	1.3	-	-
สกลนคร	1.7	100.0	96.1	3.3	0.6	-	-
นครพนม	2.3	100.0	84.7	14.6	0.7	-	-
มุกดาหาร	2.1	100.0	90.9	7.7	1.4	-	-
ภาคใต้							
นครศรีธรรมราช	3.3	100.0	83.6	10.4	3.2	1.2	1.6
กระบี่	4.3	100.0	71.9	15.5	9.1	1.8	1.7
พังงา	3.6	100.0	74.5	15.8	7.0	2.0	0.7
ภูเก็ต	3.4	100.0	78.8	15.1	4.7	0.9	0.5
สุราษฎร์ธานี	3.6	100.0	79.6	13.6	4.3	1.2	1.3
ระนอง	4.6	100.0	67.5	20.7	6.7	2.1	3.0
ชุมพร	2.3	100.0	87.2	8.7	2.5	1.6	-
สงขลา	3.0	100.0	84.9	7.1	4.9	1.3	1.8
สตูล	5.0	100.0	67.8	16.8	7.9	1.5	6.0
ตรัง	2.3	100.0	89.9	6.8	2.7	0.2	0.4
พัทลุง	3.2	100.0	83.5	7.8	5.1	1.8	1.8
ปัตตานี	2.6	100.0	87.9	8.8	2.1	0.4	0.8
ยะลา	3.5	100.0	73.7	19.8	4.4	1.6	0.5
นราธิวาส	1.9	100.0	93.6	3.8	2.6	-	-

หมายเหตุ : - ไม่มีข้อมูล หรือมีข้อมูลจำนวนเล็กน้อย

ตารางที่ 5 ร้อยละของประชากรที่มีอายุ 15 ปีขึ้นไปที่เดินทางท่องเที่ยว (ในรอบปี 2557) จำแนกตามจำนวนจังหวัดที่เดินทางท่องเที่ยว ลักษณะการเดินทาง และจังหวัดที่อยู่อาศัย

ลักษณะการเดินทาง/ จังหวัดที่อยู่อาศัย	ค่าเฉลี่ยของจำนวนจังหวัดที่ เดินทางท่องเที่ยว	จำนวนจังหวัดที่เดินทางท่องเที่ยว					
		รวม	1 จังหวัด	2 จังหวัด	3 จังหวัด	4 จังหวัด	มากกว่า 4 จังหวัด
รวม							
กรุงเทพมหานคร							
กรุงเทพมหานคร	1.2	100.0	80.3	16.4	2.6	0.5	0.2
ภาคกลาง							
สมุทรปราการ	1.1	100.0	92.9	6.1	0.8	0.2	-
นนทบุรี	1.2	100.0	84.5	13.1	1.7	0.6	0.1
ปทุมธานี	1.4	100.0	70.4	22.8	4.7	1.7	0.4
อยุธยา	1.2	100.0	83.4	10.8	4.7	0.5	0.6
อ่างทอง	1.1	100.0	95.2	4.2	0.4	0.2	-
ลพบุรี	1.1	100.0	86.0	13.2	0.8	-	-
สิงห์บุรี	1.1	100.0	88.0	9.6	2.2	0.2	-
ชัยนาท	1.2	100.0	86.4	11.5	1.8	0.2	0.1
สระบุรี	1.1	100.0	88.4	10.1	1.5	-	-
ฉะเชิงเทรา	1.1	100.0	89.9	9.2	0.9	-	-
ราชบุรี	1.1	100.0	88.7	9.7	1.4	0.2	-
กาญจนบุรี	1.2	100.0	86.9	11.2	1.9	-	-
สุพรรณบุรี	1.1	100.0	86.7	12.3	1.0	-	-
นครปฐม	1.1	100.0	94.2	4.7	1.1	-	-
สมุทรสาคร	1.1	100.0	93.7	6.1	0.2	-	-
สมุทรสงคราม	1.2	100.0	83.5	12.4	3.4	0.7	-
เพชรบุรี	1.1	100.0	92.5	6.9	0.6	-	-
ประจวบคีรีขันธ์	1.2	100.0	81.0	16.4	2.4	-	0.2
ภาคตะวันออก							
ชลบุรี	1.1	100.0	93.1	6.4	0.5	-	-
ระยอง	1.1	100.0	92.9	6.5	0.6	-	-
จันทบุรี	1.1	100.0	89.7	6.9	3.4	-	-
ตราด	1.2	100.0	88.0	8.3	3.1	0.3	0.3
ปราจีนบุรี	1.1	100.0	90.4	8.3	1.3	-	-
นครนายก	1.1	100.0	93.4	6.2	0.4	-	-
สระแก้ว	1.0	100.0	95.6	4.0	0.4	-	-

ตารางที่ 5 ร้อยละของประชากรที่มีอายุ 15 ปีขึ้นไปเดินทางท่องเที่ยว (ในรอบปี 2557) จำแนกตามจำนวนจังหวัดที่เดินทางท่องเที่ยว ลักษณะการเดินทาง และจังหวัดที่อยู่อาศัย (ต่อ)

ลักษณะการเดินทาง/ จังหวัดที่อยู่อาศัย	ค่าเฉลี่ยของจำนวนจังหวัดที่ เดินทางท่องเที่ยว	จำนวนจังหวัดที่เดินทางท่องเที่ยว					
		รวม	1 จังหวัด	2 จังหวัด	3 จังหวัด	4 จังหวัด	มากกว่า 4 จังหวัด
ภาคเหนือ							
เชียงใหม่	1.1	100.0	89.1	10.1	0.8	-	-
ลำพูน	1.0	100.0	98.5	1.2	0.3	-	-
ลำปาง	1.2	100.0	84.8	13.3	1.9	-	-
อุตรดิตถ์	1.2	100.0	83.9	12.0	3.2	0.5	0.4
แพร่	1.5	100.0	64.6	23.8	8.8	1.2	1.6
น่าน	1.2	100.0	85.5	14.0	0.1	0.4	-
พะเยา	1.1	100.0	92.7	6.6	0.5	0.2	-
เชียงราย	1.1	100.0	92.5	7.2	0.3	-	-
แม่ฮ่องสอน	1.1	100.0	93.1	6.3	0.2	0.4	-
นครสวรรค์	1.0	100.0	96.8	3.2	-	-	-
อุทัยธานี	1.2	100.0	84.0	13.6	1.0	0.4	1.0
กำแพงเพชร	1.1	100.0	90.9	8.2	0.8	0.1	-
ตาก	1.4	100.0	68.9	23.7	6.5	0.4	0.5
สุโขทัย	1.2	100.0	83.4	13.3	2.5	0.3	0.5
พิษณุโลก	1.1	100.0	88.2	10.4	1.4	-	-
พิจิตร	1.1	100.0	89.9	9.0	0.9	0.2	-
เพชรบูรณ์	1.2	100.0	84.8	13.0	2.1	0.1	-
ภาคตะวันออกเฉียงเหนือ							
นครราชสีมา	1.1	100.0	91.9	6.6	1.5	-	-
บุรีรัมย์	1.1	100.0	93.9	4.1	1.4	0.6	-
สุรินทร์	1.2	100.0	82.6	14.9	2.2	0.3	-
ศรีสะเกษ	1.1	100.0	89.6	10.4	-	-	-
อุบลราชธานี	1.2	100.0	86.7	11.1	2.0	0.1	0.1
ยโสธร	1.2	100.0	85.9	12.4	1.7	-	-
ชัยภูมิ	1.1	100.0	93.9	6.0	0.1	-	-
อำนาจเจริญ	1.1	100.0	94.8	4.9	0.3	-	-

ตารางที่ 5 ร้อยละของประชากรที่มีอายุ 15 ปีขึ้นไปที่เดินทางท่องเที่ยว (ในรอบปี 2557) จำแนกตามจำนวนจังหวัดที่เดินทางท่องเที่ยว ลักษณะการเดินทาง และจังหวัดที่อยู่อาศัย (ต่อ)

ลักษณะการเดินทาง/ จังหวัดที่อยู่อาศัย	ค่าเฉลี่ยของจำนวนจังหวัดที่ เดินทางท่องเที่ยว	จำนวนจังหวัดที่เดินทางท่องเที่ยว					
		รวม	1 จังหวัด	2 จังหวัด	3 จังหวัด	4 จังหวัด	มากกว่า 4 จังหวัด
ภาคตะวันออกเฉียงเหนือ (ต่อ)							
บึงกาฬ	1.1	100.0	90.9	7.5	1.4	0.2	-
หนองบัวลำภู	1.1	100.0	95.0	4.6	0.2	-	0.2
ขอนแก่น	1.2	100.0	83.5	13.3	3.2	-	-
อุดรธานี	1.0	100.0	97.9	1.7	0.4	-	-
เลย	1.0	100.0	98.1	1.3	0.6	-	-
หนองคาย	1.1	100.0	91.2	8.5	0.3	-	-
มหาสารคาม	1.2	100.0	83.6	12.9	2.7	0.8	-
ร้อยเอ็ด	1.2	100.0	84.1	14.7	1.2	-	-
กาฬสินธุ์	1.0	100.0	99.2	0.8	-	-	-
สกลนคร	1.0	100.0	96.2	3.7	0.1	-	-
นครพนม	1.0	100.0	96.7	3.0	0.3	-	-
มุกดาหาร	1.1	100.0	93.2	5.6	1.2	-	-
ภาคใต้							
นครศรีธรรมราช	1.2	100.0	87.4	10.9	1.2	0.2	0.3
กระบี่	1.2	100.0	86.8	7.8	3.0	1.4	1.0
พังงา	1.1	100.0	91.1	6.4	1.9	0.4	0.2
ภูเก็ต	1.3	100.0	79.6	15.9	3.3	0.4	0.8
สุราษฎร์ธานี	1.1	100.0	88.5	8.8	2.2	0.2	0.3
ระนอง	1.1	100.0	93.9	4.4	1.3	0.4	-
ชุมพร	1.2	100.0	82.9	12.2	4.1	0.8	-
สงขลา	1.3	100.0	81.6	11.8	5.2	0.8	0.6
สตูล	1.2	100.0	90.2	5.3	3.0	0.7	0.8
ตรัง	1.2	100.0	90.2	6.4	1.7	1.3	0.4
พัทลุง	1.2	100.0	88.7	5.6	2.5	1.6	1.6
ปัตตานี	1.1	100.0	93.9	5.7	0.3	0.1	-
ยะลา	1.1	100.0	88.3	11.1	0.6	-	-
นราธิวาส	1.1	100.0	89.0	10.3	0.7	-	-

ตารางที่ 5 ร้อยละของประชากรที่มีอายุ 15 ปีขึ้นไปที่เดินทางท่องเที่ยว (ในรอบปี 2557) จำแนกตามจำนวนจังหวัดที่เดินทางท่องเที่ยว ลักษณะการเดินทาง และจังหวัดที่อยู่อาศัย (ต่อ)

ลักษณะการเดินทาง/ จังหวัดที่อยู่อาศัย	ค่าเฉลี่ยของจำนวนจังหวัดที่ เดินทางท่องเที่ยว	จำนวนจังหวัดที่เดินทางท่องเที่ยว					
		รวม	1 จังหวัด	2 จังหวัด	3 จังหวัด	4 จังหวัด	มากกว่า 4 จังหวัด
ไม่พักค้างคืน							
กรุงเทพมหานคร							
กรุงเทพมหานคร	1.1	100.0	89.4	10.0	0.3	0.3	-
ภาคกลาง							
สมุทรปราการ	1.0	100.0	98.0	2.0	-	-	-
นนทบุรี	1.1	100.0	92.5	7.5	-	-	-
ปทุมธานี	1.2	100.0	83.7	14.1	1.3	0.9	-
อยุธยา	1.0	100.0	96.4	3.6	-	-	-
อ่างทอง	1.0	100.0	98.9	1.1	-	-	-
ลพบุรี	1.0	100.0	96.3	3.3	0.4	-	-
สิงห์บุรี	1.1	100.0	91.8	7.8	0.4	-	-
ชัยนาท	1.1	100.0	94.8	4.8	0.4	-	-
สระบุรี	1.1	100.0	93.5	6.2	0.3	-	-
ฉะเชิงเทรา	1.1	100.0	93.2	6.2	0.6	-	-
ราชบุรี	1.1	100.0	92.8	7.2	-	-	-
กาญจนบุรี	1.1	100.0	92.2	6.7	1.1	-	-
สุพรรณบุรี	1.1	100.0	89.8	9.3	0.9	-	-
นครปฐม	1.0	100.0	97.0	2.1	0.9	-	-
สมุทรสาคร	1.1	100.0	93.6	6.4	-	-	-
สมุทรสงคราม	1.1	100.0	92.7	6.2	1.1	-	-
เพชรบุรี	1.1	100.0	93.9	6.1	-	-	-
ประจวบคีรีขันธ์	1.1	100.0	88.3	11.7	-	-	-
ภาคตะวันออก							
ชลบุรี	1.0	100.0	98.2	1.8	-	-	-
ระยอง	1.0	100.0	96.9	3.1	-	-	-
จันทบุรี	1.0	100.0	98.0	-	2.0	-	-
ตราด	1.0	100.0	96.8	2.9	0.3	-	-
ปราจีนบุรี	1.1	100.0	94.7	5.2	-	0.1	-
นครนายก	1.1	100.0	92.3	7.2	0.5	-	-
สระแก้ว	1.0	100.0	95.6	4.4	-	-	-

ตารางที่ 5 ร้อยละของประชากรที่มีอายุ 15 ปีขึ้นไปเดินทางท่องเที่ยว (ในรอบปี 2557) จำแนกตามจำนวนจังหวัดที่เดินทางท่องเที่ยว ลักษณะการเดินทาง และจังหวัดที่อยู่อาศัย (ต่อ)

ลักษณะการเดินทาง/ จังหวัดที่อยู่อาศัย	ค่าเฉลี่ยของจำนวนจังหวัดที่ เดินทางท่องเที่ยว	จำนวนจังหวัดที่เดินทางท่องเที่ยว					
		รวม	1 จังหวัด	2 จังหวัด	3 จังหวัด	4 จังหวัด	มากกว่า 4 จังหวัด
ภาคเหนือ							
เชียงใหม่	1.0	100.0	95.0	5.0	-	-	-
ลำพูน	1.0	100.0	99.8	0.2	-	-	-
ลำปาง	1.1	100.0	86.9	13.1	-	-	-
อุตรดิตถ์	1.1	100.0	91.1	8.9	-	-	-
แพร่	1.4	100.0	64.3	28.6	6.6	0.5	-
น่าน	1.1	100.0	91.1	8.9	-	-	-
พะเยา	1.0	100.0	98.9	1.1	-	-	-
เชียงราย	1.0	100.0	95.1	4.9	-	-	-
แม่ฮ่องสอน	1.0	100.0	99.1	0.9	-	-	-
นครสวรรค์	1.0	100.0	98.5	1.5	-	-	-
อุทัยธานี	1.1	100.0	91.6	7.7	0.7	-	-
กำแพงเพชร	1.0	100.0	96.2	3.3	0.5	-	-
ตาก	1.2	100.0	84.4	15.6	-	-	-
สุโขทัย	1.1	100.0	94.5	4.9	0.6	-	-
พิษณุโลก	1.1	100.0	95.1	4.1	0.8	-	-
พิจิตร	1.1	100.0	94.0	5.2	0.6	0.2	-
เพชรบูรณ์	1.0	100.0	97.8	2.2	-	-	-
ภาคตะวันออกเฉียงเหนือ							
นครราชสีมา	1.0	100.0	97.1	2.9	-	-	-
บุรีรัมย์	1.0	100.0	98.2	0.5	-	1.3	-
สุรินทร์	1.1	100.0	93.4	5.7	0.9	-	-
ศรีสะเกษ	1.0	100.0	97.1	2.9	-	-	-
อุบลราชธานี	1.1	100.0	88.5	11.5	-	-	-
ยโสธร	1.1	100.0	89.5	10.5	-	-	-
ชัยภูมิ	1.0	100.0	98.5	1.5	-	-	-
อำนาจเจริญ	1.1	100.0	94.9	4.9	0.2	-	-

ตารางที่ 5 ร้อยละของประชากรที่มีอายุ 15 ปีขึ้นไปที่เดินทางท่องเที่ยว (ในรอบปี 2557) จำแนกตามจำนวนจังหวัดที่เดินทางท่องเที่ยว ลักษณะการเดินทาง และจังหวัดที่อยู่อาศัย (ต่อ)

ลักษณะการเดินทาง/ จังหวัดที่อยู่อาศัย	ค่าเฉลี่ยของจำนวนจังหวัดที่ เดินทางท่องเที่ยว	จำนวนจังหวัดที่เดินทางท่องเที่ยว					
		รวม	1 จังหวัด	2 จังหวัด	3 จังหวัด	4 จังหวัด	มากกว่า 4 จังหวัด
ภาคตะวันออกเฉียงเหนือ (ต่อ)							
บึงกาฬ	1.0	100.0	97.0	3.0	-	-	-
หนองบัวลำภู	1.0	100.0	96.6	3.4	-	-	-
ขอนแก่น	1.1	100.0	94.6	5.4	-	-	-
อุดรธานี	1.0	100.0	99.3	-	0.7	-	-
เลย	1.0	100.0	98.6	1.4	-	-	-
หนองคาย	1.0	100.0	96.1	3.9	-	-	-
มหาสารคาม	1.1	100.0	94.6	5.4	-	-	-
ร้อยเอ็ด	1.1	100.0	90.9	9.1	-	-	-
กาฬสินธุ์	1.0	100.0	100.0	-	-	-	-
สกลนคร	1.0	100.0	97.2	2.8	-	-	-
นครพนม	1.0	100.0	99.5	0.5	-	-	-
มุกดาหาร	1.0	100.0	97.4	2.6	-	-	-
ภาคใต้							
นครศรีธรรมราช	1.0	100.0	96.7	2.4	0.9	-	-
กระบี่	1.0	100.0	98.2	1.8	-	-	-
พังงา	1.0	100.0	98.3	1.7	-	-	-
ภูเก็ต	1.0	100.0	95.1	4.9	-	-	-
สุราษฎร์ธานี	1.0	100.0	96.9	3.1	-	-	-
ระนอง	1.0	100.0	100.0	-	-	-	-
ชุมพร	1.0	100.0	100.0	-	-	-	-
สงขลา	1.1	100.0	90.5	9.5	-	-	-
สตูล	1.0	100.0	97.5	2.5	-	-	-
ตรัง	1.0	100.0	96.2	3.8	-	-	-
พัทลุง	1.0	100.0	97.7	2.1	-	-	0.2
ปัตตานี	1.0	100.0	98.2	1.7	0.1	-	-
ยะลา	1.1	100.0	92.0	8.0	-	-	-
นราธิวาส	1.1	100.0	93.6	6.4	-	-	-

ตารางที่ 5 ร้อยละของประชากรที่มีอายุ 15 ปีขึ้นไปที่เดินทางท่องเที่ยว (ในรอบปี 2557) จำแนกตามจำนวนจังหวัดที่เดินทางท่องเที่ยว ลักษณะการเดินทาง และจังหวัดที่อยู่อาศัย (ต่อ)

ลักษณะการเดินทาง/ จังหวัดที่อยู่อาศัย	ค่าเฉลี่ยของจำนวนจังหวัดที่ เดินทางท่องเที่ยว	จำนวนจังหวัดที่เดินทางท่องเที่ยว					
		รวม	1 จังหวัด	2 จังหวัด	3 จังหวัด	4 จังหวัด	มากกว่า 4 จังหวัด
พักค้างคืน							
กรุงเทพมหานคร							
กรุงเทพมหานคร	1.3	100.0	77.1	18.7	3.4	0.5	0.3
ภาคกลาง							
สมุทรปราการ	1.1	100.0	90.9	7.7	1.1	0.3	-
นนทบุรี	1.2	100.0	80.1	16.1	2.6	1.0	0.2
ปทุมธานี	1.6	100.0	58.2	30.7	7.9	2.5	0.7
อยุธยา	1.4	100.0	71.0	17.6	9.3	1.0	1.1
อ่างทอง	1.2	100.0	86.1	11.7	1.5	0.7	-
ลพบุรี	1.3	100.0	72.9	25.8	1.3	-	-
สิงห์บุรี	1.3	100.0	78.4	14.2	6.7	0.7	-
ชัยนาท	1.3	100.0	75.0	20.6	3.7	0.5	0.2
สระบุรี	1.2	100.0	83.1	14.1	2.8	-	-
ฉะเชิงเทรา	1.2	100.0	85.0	13.6	1.4	-	-
ราชบุรี	1.2	100.0	82.1	13.8	3.7	0.4	-
กาญจนบุรี	1.2	100.0	81.4	15.8	2.8	-	-
สุพรรณบุรี	1.2	100.0	82.2	16.8	1.0	-	-
นครปฐม	1.1	100.0	91.6	7.1	1.3	-	-
สมุทรสาคร	1.1	100.0	93.7	6.0	0.3	-	-
สมุทรสงคราม	1.5	100.0	61.8	27.1	8.8	2.3	-
เพชรบุรี	1.1	100.0	90.8	7.8	1.4	-	-
ประจวบคีรีขันธ์	1.3	100.0	76.6	19.2	3.9	-	0.3
ภาคตะวันออก							
ชลบุรี	1.1	100.0	91.5	7.8	0.7	-	-
ระยอง	1.1	100.0	91.1	8.1	0.8	-	-
จันทบุรี	1.2	100.0	86.6	9.4	4.0	-	-
ตราด	1.4	100.0	75.8	15.8	7.0	0.6	0.8
ปราจีนบุรี	1.2	100.0	85.5	11.8	2.7	-	-
นครนายก	1.0	100.0	96.5	3.3	-	0.2	-
สระแก้ว	1.1	100.0	95.5	3.9	0.6	-	-

ตารางที่ 5 ร้อยละของประชากรที่มีอายุ 15 ปีขึ้นไปเดินทางท่องเที่ยว (ในรอบปี 2557) จำแนกตามจำนวนจังหวัดที่เดินทางท่องเที่ยว ลักษณะการเดินทาง และจังหวัดที่อยู่อาศัย (ต่อ)

ลักษณะการเดินทาง/ จังหวัดที่อยู่อาศัย	ค่าเฉลี่ยของจำนวนจังหวัดที่ เดินทางท่องเที่ยว	จำนวนจังหวัดที่เดินทางท่องเที่ยว					
		รวม	1 จังหวัด	2 จังหวัด	3 จังหวัด	4 จังหวัด	มากกว่า 4 จังหวัด
ภาคเหนือ							
เชียงใหม่	1.2	100.0	83.7	14.8	1.5	-	-
ลำพูน	1.1	100.0	94.5	4.5	1.0	-	-
ลำปาง	1.2	100.0	82.5	13.4	4.1	-	-
อุตรดิตถ์	1.3	100.0	80.5	13.5	4.7	0.7	0.6
แพร่	1.6	100.0	64.8	19.8	10.7	1.8	2.9
น่าน	1.2	100.0	84.1	15.2	0.2	0.5	-
พะเยา	1.2	100.0	82.6	15.6	1.4	0.4	-
เชียงราย	1.1	100.0	89.8	9.5	0.7	-	-
แม่ฮ่องสอน	1.1	100.0	91.8	7.4	0.3	0.5	-
นครสวรรค์	1.0	100.0	95.3	4.7	-	-	-
อุทัยธานี	1.4	100.0	68.6	25.6	1.6	1.3	2.9
กำแพงเพชร	1.2	100.0	85.3	13.4	1.1	0.2	-
ตาก	1.5	100.0	63.3	26.6	8.9	0.5	0.7
สุโขทัย	1.5	100.0	61.5	30.0	6.3	0.8	1.4
พิษณุโลก	1.2	100.0	83.6	14.6	1.8	-	-
พิจิตร	1.2	100.0	84.5	14.1	1.2	0.2	-
เพชรบูรณ์	1.3	100.0	74.7	21.4	3.7	0.2	-
ภาคตะวันออกเฉียงเหนือ							
นครราชสีมา	1.1	100.0	89.6	8.2	2.2	-	-
บุรีรัมย์	1.1	100.0	90.5	7.0	2.5	-	-
สุรินทร์	1.3	100.0	78.1	18.7	2.7	0.4	0.1
ศรีสะเกษ	1.2	100.0	80.7	19.3	-	-	-
อุบลราชธานี	1.2	100.0	85.9	11.0	2.9	0.1	0.1
ยโสธร	1.3	100.0	78.5	16.4	5.1	-	-
ชัยภูมิ	1.1	100.0	91.1	8.7	0.2	-	-
อำนาจเจริญ	1.1	100.0	94.7	5.0	0.3	-	-

ตารางที่ 5 ร้อยละของประชากรที่มีอายุ 15 ปีขึ้นไปที่เดินทางท่องเที่ยว (ในรอบปี 2557) จำแนกตามจำนวนจังหวัดที่เดินทางท่องเที่ยว ลักษณะการเดินทาง และจังหวัดที่อยู่อาศัย (ต่อ)

ลักษณะการเดินทาง/ จังหวัดที่อยู่อาศัย	ค่าเฉลี่ยของจำนวนจังหวัดที่ เดินทางท่องเที่ยว	จำนวนจังหวัดที่เดินทางท่องเที่ยว					
		รวม	1 จังหวัด	2 จังหวัด	3 จังหวัด	4 จังหวัด	มากกว่า 4 จังหวัด
ภาคตะวันออกเฉียงเหนือ (ต่อ)							
บึงกาฬ	1.2	100.0	83.6	12.8	3.1	0.5	-
หนองบัวลำภู	1.1	100.0	92.9	6.3	0.4	-	0.4
ขอนแก่น	1.3	100.0	74.1	20.0	5.9	-	-
อุดรธานี	1.0	100.0	96.6	3.4	-	-	-
เลย	1.0	100.0	97.7	1.2	1.1	-	-
หนองคาย	1.1	100.0	87.7	11.8	0.5	-	-
มหาสารคาม	1.4	100.0	71.9	20.8	5.6	1.7	-
ร้อยเอ็ด	1.3	100.0	77.1	20.4	2.5	-	-
กาฬสินธุ์	1.0	100.0	97.2	2.8	-	-	-
สกลนคร	1.1	100.0	94.5	5.2	0.3	-	-
นครพนม	1.1	100.0	93.4	5.9	0.7	-	-
มุกดาหาร	1.2	100.0	80.9	14.6	4.5	-	-
ภาคใต้							
นครศรีธรรมราช	1.2	100.0	81.6	16.3	1.4	0.1	0.6
กระบี่	1.3	100.0	80.1	11.3	4.8	2.2	1.6
พังงา	1.2	100.0	83.9	11.0	3.9	0.8	0.4
ภูเก็ต	1.3	100.0	77.7	17.3	3.7	0.4	0.9
สุราษฎร์ธานี	1.2	100.0	82.8	12.7	3.8	0.3	0.4
ระนอง	1.1	100.0	89.8	7.4	2.2	0.6	-
ชุมพร	1.3	100.0	78.3	15.5	5.2	1.0	-
สงขลา	1.4	100.0	76.8	13.1	8.0	1.3	0.8
สตูล	1.5	100.0	73.9	11.5	9.7	2.3	2.6
ตรัง	1.3	100.0	80.9	10.5	4.4	3.4	0.8
พัทลุง	1.6	100.0	70.2	13.0	7.7	4.8	4.3
ปัตตานี	1.2	100.0	81.5	17.4	0.8	0.3	-
ยะลา	1.3	100.0	75.9	21.4	2.7	-	-
นราธิวาส	1.2	100.0	81.4	16.7	1.9	-	-

หมายเหตุ : - ไม่มีข้อมูล หรือมีข้อมูลจำนวนเล็กน้อย

ตารางที่ 6 ร้อยละของประชากรที่มีอายุ 15 ปีขึ้นไปที่เดินทางท่องเที่ยว (ในรอบปี 2557) จำแนกตามจำนวนวันที่เดินทางท่องเที่ยว และจังหวัดที่อยู่อาศัย

จังหวัดที่อยู่อาศัย	ค่าเฉลี่ยของจำนวนวันที่เดินทางท่องเที่ยว (วัน)	จำนวนวันที่เดินทางท่องเที่ยว					
		รวม	1 วัน	2 วัน	3 วัน	4 วัน	มากกว่า 4 วัน
รวม							
กรุงเทพมหานคร							
กรุงเทพมหานคร	3.2	100.0	27.1	16.6	21.3	13.2	21.8
ภาคกลาง							
สมุทรปราการ	3.1	100.0	28.5	12.2	21.1	15.8	22.4
นนทบุรี	2.7	100.0	35.4	15.3	25.5	10.3	13.5
ปทุมธานี	2.5	100.0	47.6	11.4	17.8	11.2	12.0
อยุธยา	2.5	100.0	48.9	8.8	14.9	13.0	14.4
อ่างทอง	1.8	100.0	70.8	11.3	9.5	2.2	6.2
ลพบุรี	1.9	100.0	55.9	19.8	16.4	4.7	3.2
สิงห์บุรี	2.3	100.0	71.5	9.3	9.7	4.3	5.2
ชัยนาท	2.4	100.0	57.5	18.3	13.4	3.7	7.1
สระบุรี	2.4	100.0	50.5	16.3	15.3	5.9	12.0
ฉะเชิงเทรา	2.0	100.0	60.2	12.2	14.1	6.5	7.0
ราชบุรี	2.0	100.0	62.8	15.1	10.4	4.2	7.5
กาญจนบุรี	2.4	100.0	50.4	17.8	18.1	6.5	7.2
สุพรรณบุรี	2.1	100.0	59.4	17.8	15.0	1.8	6.0
นครปฐม	2.5	100.0	48.1	14.6	15.1	9.8	12.4
สมุทรสาคร	3.4	100.0	26.4	8.7	19.3	20.5	25.1
สมุทรสงคราม	1.7	100.0	70.2	11.8	7.1	5.7	5.2
เพชรบุรี	2.2	100.0	55.3	18.2	12.5	4.0	10.0
ประจวบคีรีขันธ์	3.2	100.0	37.2	16.5	16.8	9.8	19.7
ภาคตะวันออก							
ชลบุรี	3.5	100.0	24.2	9.1	18.4	19.7	28.6
ระยอง	3.2	100.0	30.7	11.5	17.8	16.4	23.6
จันทบุรี	3.5	100.0	26.5	20.1	24.9	7.6	20.9
ตราด	2.4	100.0	58.6	10.7	14.7	7.3	8.7
ปราจีนบุรี	2.1	100.0	53.6	18.7	13.8	4.5	9.4
นครนายก	1.5	100.0	73.5	9.2	13.1	3.1	1.1
สระแก้ว	3.2	100.0	28.0	24.8	23.0	8.5	15.7

ตารางที่ 6 ร้อยละของประชากรที่มีอายุ 15 ปีขึ้นไปที่เดินทางท่องเที่ยว (ในรอบปี 2557) จำแนกตามจำนวนวันที่เดินทางท่องเที่ยว และจังหวัดที่อยู่อาศัย (ต่อ)

จังหวัดที่อยู่อาศัย	ค่าเฉลี่ยของจำนวนวันที่เดินทางท่องเที่ยว (วัน)	จำนวนวันที่เดินทางท่องเที่ยว					
		รวม	1 วัน	2 วัน	3 วัน	4 วัน	มากกว่า 4 วัน
ภาคเหนือ							
เชียงใหม่	2.3	100.0	48.4	20.2	17.7	4.1	9.6
ลำพูน	1.7	100.0	75.0	6.7	9.7	3.0	5.6
ลำปาง	2.5	100.0	52.6	18.9	12.3	4.9	11.3
อุตรดิตถ์	3.0	100.0	32.4	17.3	29.2	6.1	15.0
แพร่	3.2	100.0	45.7	17.1	16.3	5.1	15.8
น่าน	4.4	100.0	19.2	22.6	26.5	8.3	23.4
พะเยา	2.4	100.0	62.2	4.8	17.5	5.4	10.1
เชียงราย	2.8	100.0	51.0	13.9	14.4	8.3	12.4
แม่ฮ่องสอน	3.0	100.0	17.6	35.5	26.8	7.3	12.8
นครสวรรค์	2.1	100.0	48.1	26.3	17.4	3.5	4.7
อุทัยธานี	1.7	100.0	67.2	17.2	10.6	1.3	3.7
กำแพงเพชร	2.8	100.0	51.6	17.0	14.3	4.4	12.7
ตาก	3.2	100.0	26.6	20.4	36.3	8.2	8.5
สุโขทัย	2.3	100.0	66.7	10.9	10.9	2.5	9.0
พิษณุโลก	2.4	100.0	40.1	27.9	20.7	4.7	6.6
พิจิตร	2.5	100.0	56.4	18.2	13.9	1.6	9.9
เพชรบูรณ์	2.9	100.0	43.8	23.2	14.7	5.3	13.0
ภาคตะวันออกเฉียงเหนือ							
นครราชสีมา	3.0	100.0	29.7	35.3	21.8	2.6	10.6
บุรีรัมย์	3.2	100.0	44.7	20.8	16.1	5.5	12.9
สุรินทร์	3.9	100.0	29.5	21.7	23.7	5.6	19.5
ศรีสะเกษ	2.3	100.0	53.9	14.4	15.9	6.2	9.6
อุบลราชธานี	3.9	100.0	31.3	22.2	22.1	5.4	19.0
ยโสธร	1.7	100.0	67.4	16.7	9.0	0.6	6.3
ชัยภูมิ	2.7	100.0	37.6	27.4	18.7	4.0	12.3
อำนาจเจริญ	3.1	100.0	62.8	14.5	7.3	3.0	12.4

ตารางที่ 6 ร้อยละของประชากรที่มีอายุ 15 ปีขึ้นไปที่เดินทางท่องเที่ยว (ในรอบปี 2557) จำแนกตามจำนวนวันที่เดินทางท่องเที่ยว และจังหวัดที่อยู่อาศัย (ต่อ)

จังหวัดที่อยู่อาศัย	ค่าเฉลี่ยของจำนวนวันที่เดินทางท่องเที่ยว (วัน)	จำนวนวันที่เดินทางท่องเที่ยว					
		รวม	1 วัน	2 วัน	3 วัน	4 วัน	มากกว่า 4 วัน
ภาคตะวันออกเฉียงเหนือ (ต่อ)							
บึงกาฬ	3.1	100.0	54.3	16.2	13.5	4.8	11.2
หนองบัวลำภู	3.6	100.0	57.9	14.5	12.1	2.7	12.8
ขอนแก่น	2.0	100.0	46.3	20.9	24.3	6.3	2.2
อุดรธานี	3.4	100.0	49.9	16.4	17.6	4.2	11.9
เลย	3.6	100.0	43.5	18.7	20.4	5.0	12.4
หนองคาย	3.5	100.0	41.4	14.9	19.9	5.2	18.6
มหาสารคาม	2.6	100.0	51.4	14.8	16.7	7.0	10.1
ร้อยเอ็ด	2.2	100.0	50.6	21.5	14.4	3.1	10.4
กาฬสินธุ์	2.0	100.0	70.7	9.4	10.2	2.7	7.0
สกลนคร	2.2	100.0	63.4	14.9	11.0	1.7	9.0
นครพนม	2.7	100.0	53.6	14.3	11.4	6.0	14.7
มุกดาหาร	2.3	100.0	74.8	5.8	7.9	3.2	8.3
ภาคใต้							
นครศรีธรรมราช	4.5	100.0	38.6	15.2	15.1	7.8	23.3
กระบี่	2.9	100.0	37.3	20.1	20.2	8.1	14.3
พังงา	3.0	100.0	49.7	14.1	14.5	5.3	16.4
ภูเก็ต	4.4	100.0	11.4	13.8	27.0	15.6	32.2
สุราษฎร์ธานี	3.3	100.0	40.6	17.2	16.0	7.0	19.2
ระนอง	3.6	100.0	39.6	9.6	20.7	10.9	19.2
ชุมพร	3.5	100.0	21.3	25.9	20.8	11.7	20.3
สงขลา	3.4	100.0	34.8	15.9	18.4	8.3	22.6
สตูล	2.3	100.0	68.8	13.3	6.8	1.7	9.4
ตรัง	2.1	100.0	61.3	13.7	13.0	2.2	9.8
พัทลุง	2.6	100.0	67.3	9.2	6.7	3.8	13.0
ปัตตานี	1.9	100.0	74.7	10.8	6.5	1.7	6.3
ยะลา	1.6	100.0	76.8	7.9	7.1	2.5	5.7
นราธิวาส	2.1	100.0	61.8	12.2	9.8	4.1	12.1

ตารางที่ 7 ร้อยละของประชากรที่มีอายุ 15 ปีขึ้นไปที่เดินทางท่องเที่ยว (ในรอบปี 2557) จำแนกตามพาหนะที่ใช้เดินทาง ลักษณะการเดินทาง และจังหวัดที่อยู่อาศัย

ลักษณะการเดินทาง / จังหวัดที่อยู่อาศัย	พาหนะที่ใช้เดินทาง						
	รวม	เครื่องบิน	รถไฟ	รถโดยสารประจำทาง/ รถตู้	พาหนะส่วนตัว	รถเช่า เช่น รถตู้ รถบัส	อื่นๆ
รวม							
กรุงเทพมหานคร							
กรุงเทพมหานคร	100.0	3.5	2.7	19.6	66.0	8.2	-
ภาคกลาง							
สมุทรปราการ	100.0	1.4	1.3	26.7	62.3	8.3	-
นนทบุรี	100.0	2.9	0.5	20.9	63.8	11.8	0.1
ปทุมธานี	100.0	1.8	0.6	13.7	76.4	7.5	-
อยุธยา	100.0	0.6	1.1	21.4	69.5	7.4	-
อ่างทอง	100.0	0.9	0.5	11.2	75.8	11.6	-
ลพบุรี	100.0	-	0.5	11.2	76.6	11.7	-
สิงห์บุรี	100.0	0.2	0.2	7.4	78.2	14.0	-
ชัยนาท	100.0	-	-	11.4	72.2	16.4	-
สระบุรี	100.0	-	1.5	8.0	77.5	13.0	-
ฉะเชิงเทรา	100.0	0.3	0.2	9.8	80.0	9.7	-
ราชบุรี	100.0	0.8	2.1	10.7	63.6	22.8	-
กาญจนบุรี	100.0	0.8	0.5	11.6	61.6	25.5	-
สุพรรณบุรี	100.0	0.8	-	11.8	58.3	29.1	-
นครปฐม	100.0	0.9	1.5	21.1	67.5	9.0	-
สมุทรสาคร	100.0	0.2	1.3	29.4	64.4	4.7	-
สมุทรสงคราม	100.0	0.8	0.1	12.2	66.0	20.9	-
เพชรบุรี	100.0	0.6	1.2	14.2	59.9	24.1	-
ประจวบคีรีขันธ์	100.0	1.0	5.3	19.3	55.7	18.7	-
ภาคตะวันออก							
ปราจีนบุรี	100.0	1.5	0.4	12.9	71.0	14.2	-
นครนายก	100.0	0.3	0.5	12.9	73.9	12.4	-
สระแก้ว	100.0	0.2	2.6	15.0	68.7	13.5	-
ชลบุรี	100.0	1.1	-	23.7	65.4	9.8	-
ระยอง	100.0	1.3	-	20.1	67.7	10.9	-
จันทบุรี	100.0	1.0	0.2	13.0	65.4	20.4	-
ตราด	100.0	0.7	-	8.9	76.3	14.1	-

ตารางที่ 7 ร้อยละของประชากรที่มีอายุ 15 ปีขึ้นไปที่เดินทางท่องเที่ยว (ในรอบปี 2557) จำแนกตามพาหนะที่ใช้เดินทาง ลักษณะการเดินทาง และจังหวัดที่อยู่อาศัย (ต่อ)

ลักษณะการเดินทาง / จังหวัดที่อยู่อาศัย	พาหนะที่ใช้เดินทาง						
	รวม	เครื่องบิน	รถไฟ	รถโดยสารประจำทาง/ รถตู้	พาหนะส่วนตัว	รถเช่า เช่น รถตู้ รถบัส	อื่นๆ
ภาคเหนือ							
เชียงใหม่	100.0	5.3	0.4	11.4	69.4	13.5	-
ลำพูน	100.0	0.3	0.4	11.4	80.5	7.4	-
ลำปาง	100.0	0.5	0.5	18.8	65.9	14.0	0.3
อุตรดิตถ์	100.0	0.5	5.0	15.2	62.3	17.0	-
แพร่	100.0	0.4	3.2	20.2	61.4	14.8	-
น่าน	100.0	1.2	0.1	35.1	50.2	13.4	-
พะเยา	100.0	0.2	-	19.8	73.3	6.7	-
เชียงราย	100.0	6.4	-	19.2	60.6	13.8	-
แม่ฮ่องสอน	100.0	0.2	-	28.4	55.3	16.1	-
นครสวรรค์	100.0	0.6	0.9	18.2	69.8	10.5	-
อุทัยธานี	100.0	0.3	0.1	6.9	73.9	18.8	-
กำแพงเพชร	100.0	-	-	14.3	74.8	10.9	-
ตาก	100.0	0.4	-	21.3	62.6	15.7	-
สุโขทัย	100.0	0.2	0.1	18.1	68.8	12.8	-
พิษณุโลก	100.0	0.9	1.3	10.9	74.4	12.5	-
พิจิตร	100.0	-	4.1	10.7	74.7	10.5	-
เพชรบูรณ์	100.0	-	-	21.8	62.1	16.1	-
ภาคตะวันออกเฉียงเหนือ							
นครราชสีมา	100.0	0.2	1.9	15.4	60.3	22.2	-
บุรีรัมย์	100.0	-	2.0	18.2	56.9	22.9	-
สุรินทร์	100.0	-	2.6	19.8	52.2	25.4	-
ศรีสะเกษ	100.0	0.2	4.0	9.1	64.3	22.4	-
อุบลราชธานี	100.0	2.1	2.1	25.8	40.9	29.1	-
ยโสธร	100.0	0.7	-	16.2	59.6	23.5	-
ชัยภูมิ	100.0	0.1	-	26.4	49.6	23.9	-
อำนาจเจริญ	100.0	0.8	0.2	18.1	60.1	20.8	-

ตารางที่ 7 ร้อยละของประชากรที่มีอายุ 15 ปีขึ้นไปที่เดินทางท่องเที่ยว (ในรอบปี 2557) จำแนกตามพาหนะที่ใช้เดินทาง ลักษณะการเดินทาง และจังหวัดที่อยู่อาศัย (ต่อ)

ลักษณะการเดินทาง / จังหวัดที่อยู่อาศัย	พาหนะที่ใช้เดินทาง						
	รวม	เครื่องบิน	รถไฟ	รถโดยสารประจำทาง/ รถตู้	พาหนะส่วนตัว	รถเช่า เช่น รถตู้ รถบัส	อื่นๆ
ภาคตะวันออกเฉียงเหนือ (ต่อ)							
บึงกาฬ	100.0	-	-	18.1	73.2	8.7	-
หนองบัวลำภู	100.0	0.2	1.1	20.2	60.7	17.8	-
ขอนแก่น	100.0	0.7	0.2	18.5	63.9	16.7	-
อุดรธานี	100.0	3.0	-	6.2	64.2	26.6	-
เลย	100.0	0.3	-	19.1	66.3	14.3	-
หนองคาย	100.0	0.9	2.3	23.0	67.3	6.5	-
มหาสารคาม	100.0	0.4	-	24.1	62.2	13.3	-
ร้อยเอ็ด	100.0	0.6	-	20.2	60.3	18.9	-
กาฬสินธุ์	100.0	-	-	25.3	59.8	14.9	-
สกลนคร	100.0	0.9	-	17.7	61.3	20.1	-
นครพนม	100.0	1.7	-	29.9	57.6	10.8	-
มุกดาหาร	100.0	0.3	-	14.4	77.1	8.2	-
ภาคใต้							
นครศรีธรรมราช	100.0	3.8	4.1	16.0	61.7	14.4	-
กระบี่	100.0	2.9	0.1	15.0	72.7	9.3	-
พังงา	100.0	1.6	0.1	14.6	76.4	7.3	-
ภูเก็ต	100.0	6.6	-	33.8	55.5	2.9	1.2
สุราษฎร์ธานี	100.0	6.0	4.8	12.9	68.4	7.9	-
ระนอง	100.0	0.9	-	21.9	70.5	6.7	-
ชุมพร	100.0	0.7	6.6	13.0	65.2	14.5	-
สงขลา	100.0	9.4	1.9	11.6	54.6	22.5	-
สตูล	100.0	1.4	0.3	18.2	69.3	10.8	-
ตรัง	100.0	5.6	2.5	12.4	69.5	10.0	-
พัทลุง	100.0	1.5	5.1	12.2	62.8	18.4	-
ปัตตานี	100.0	0.9	2.5	14.6	70.4	11.6	-
ยะลา	100.0	2.0	1.8	15.0	65.0	16.2	-
นราธิวาส	100.0	3.7	12.4	16.7	50.0	17.2	-

ตารางที่ 7 ร้อยละของประชากรที่มีอายุ 15 ปีขึ้นไปที่เดินทางท่องเที่ยว (ในรอบปี 2557) จำแนกตามพาหนะที่ใช้เดินทาง ลักษณะการเดินทาง และจังหวัดที่อยู่อาศัย (ต่อ)

ลักษณะการเดินทาง / จังหวัดที่อยู่อาศัย	พาหนะที่ใช้เดินทาง						
	รวม	เครื่องบิน	รถไฟ	รถโดยสารประจำทาง/ รถตู้	พาหนะส่วนตัว	รถเช่า เช่น รถตู้ รถบัส	อื่นๆ
ไม่พักค้างคืน							
กรุงเทพมหานคร							
กรุงเทพมหานคร	100.0	0.6	1.7	14.0	74.5	9.2	-
ภาคกลาง							
สมุทรปราการ	100.0	-	-	24.9	68.5	6.6	-
นนทบุรี	100.0	0.6	-	14.4	74.3	10.4	0.3
ปทุมธานี	100.0	0.4	0.6	10.3	82.0	6.7	-
อยุธยา	100.0	-	0.3	15.9	78.7	5.1	-
อ่างทอง	100.0	-	-	11.4	82.1	6.5	-
ลพบุรี	100.0	-	-	7.5	82.4	10.1	-
สิงห์บุรี	100.0	-	-	3.1	84.5	12.4	-
ชัยนาท	100.0	-	-	7.7	80.1	12.2	-
สระบุรี	100.0	-	0.6	4.1	81.8	13.5	-
ฉะเชิงเทรา	100.0	-	0.2	5.6	87.3	6.9	-
ราชบุรี	100.0	0.3	1.4	6.9	70.0	21.4	-
กาญจนบุรี	100.0	-	-	8.8	68.3	22.9	-
สุพรรณบุรี	100.0	0.5	-	11.9	58.9	28.7	-
นครปฐม	100.0	0.3	0.4	12.8	75.9	10.6	-
สมุทรสาคร	100.0	-	0.8	15.2	80.8	3.2	-
สมุทรสงคราม	100.0	-	-	13.4	73.6	13.0	-
เพชรบุรี	100.0	-	-	7.5	69.4	23.1	-
ประจวบคีรีขันธ์	100.0	-	3.4	18.7	67.0	10.9	-
ภาคตะวันออกเฉียงเหนือ							
ชลบุรี	100.0	-	-	12.1	74.0	13.9	-
ระยอง	100.0	-	-	7.1	85.4	7.5	-
จันทบุรี	100.0	-	-	9.9	76.1	14.0	-
ตราด	100.0	-	-	5.4	87.2	7.4	-
ปราจีนบุรี	100.0	-	0.6	7.2	79.7	12.5	-
นครนายก	100.0	-	-	11.7	81.0	7.3	-
สระแก้ว	100.0	-	2.2	5.1	71.2	21.5	-

ตารางที่ 7 ร้อยละของประชากรที่มีอายุ 15 ปีขึ้นไปที่เดินทางท่องเที่ยว (ในรอบปี 2557) จำแนกตามพาหนะที่ใช้เดินทาง ลักษณะการเดินทาง และจังหวัดที่อยู่อาศัย (ต่อ)

ลักษณะการเดินทาง / จังหวัดที่อยู่อาศัย	พาหนะที่ใช้เดินทาง						
	รวม	เครื่องบิน	รถไฟ	รถโดยสารประจำทาง/ รถตู้	พาหนะส่วนตัว	รถเช่า เช่น รถตู้ รถบัส	อื่นๆ
ภาคเหนือ							
เชียงใหม่	100.0	0.5	-	5.1	88.7	5.7	-
ลำพูน	100.0	-	0.2	6.4	88.0	5.4	-
ลำปาง	100.0	-	-	9.5	78.7	11.8	-
อุตรดิตถ์	100.0	-	1.7	9.1	80.1	9.1	-
แพร่	100.0	-	0.6	9.9	73.4	16.1	-
น่าน	100.0	-	-	14.1	72.8	13.1	-
พะเยา	100.0	-	-	4.4	91.7	3.9	-
เชียงราย	100.0	0.7	-	9.7	80.8	8.8	-
แม่ฮ่องสอน	100.0	-	-	34.4	61.0	4.6	-
นครสวรรค์	100.0	0.4	0.8	11.9	78.7	8.2	-
อุทัยธานี	100.0	-	-	4.6	80.9	14.5	-
กำแพงเพชร	100.0	-	-	6.0	84.2	9.8	-
ตาก	100.0	-	-	7.5	73.5	19.0	-
สุโขทัย	100.0	-	-	14.9	78.3	6.8	-
พิษณุโลก	100.0	0.8	-	4.1	90.3	4.8	-
พิจิตร	100.0	-	1.7	5.3	87.2	5.8	-
เพชรบูรณ์	100.0	-	-	15.7	73.8	10.5	-
ภาคตะวันออกเฉียงเหนือ							
นครราชสีมา	100.0	-	-	10.8	60.4	28.8	-
บุรีรัมย์	100.0	-	3.2	4.2	69.5	23.1	-
สุรินทร์	100.0	-	-	6.6	69.8	23.6	-
ศรีสะเกษ	100.0	-	1.7	3.9	78.3	16.1	-
อุบลราชธานี	100.0	0.3	-	7.0	61.9	30.8	-
ยโสธร	100.0	-	-	13.3	70.8	15.9	-
ชัยภูมิ	100.0	-	-	16.7	66.3	17.0	-
อำนาจเจริญ	100.0	-	-	11.0	67.9	21.1	-

ตารางที่ 7 ร้อยละของประชากรที่มีอายุ 15 ปีขึ้นไปที่เดินทางท่องเที่ยว (ในรอบปี 2557) จำแนกตามพาหนะที่ใช้เดินทาง ลักษณะการเดินทาง และจังหวัดที่อยู่อาศัย (ต่อ)

ลักษณะการเดินทาง / จังหวัดที่อยู่อาศัย	พาหนะที่ใช้เดินทาง						
	รวม	เครื่องบิน	รถไฟ	รถโดยสารประจำทาง/ รถตู้	พาหนะส่วนตัว	รถเช่า เช่น รถตู้ รถบัส	อื่นๆ
ภาคตะวันออกเฉียงเหนือ (ต่อ)							
บึงกาฬ	100.0	-	-	8.5	85.9	5.6	-
หนองบัวลำภู	100.0	-	-	14.6	70.7	14.7	-
ขอนแก่น	100.0	-	-	12.0	72.6	15.4	-
อุดรธานี	100.0	0.7	-	-	77.4	21.9	-
เลย	100.0	-	-	7.1	81.8	11.1	-
หนองคาย	100.0	-	-	7.7	86.9	5.4	-
มหาสารคาม	100.0	-	-	16.3	75.6	8.1	-
ร้อยเอ็ด	100.0	-	-	8.6	67.5	23.9	-
กาฬสินธุ์	100.0	-	-	21.8	64.3	13.9	-
สกลนคร	100.0	-	-	11.4	72.5	16.1	-
นครพนม	100.0	-	-	23.5	70.4	6.1	-
มุกดาหาร	100.0	-	-	7.7	86.2	6.1	-
ภาคใต้							
นครศรีธรรมราช	100.0	-	0.3	6.6	74.2	18.9	-
กระบี่	100.0	-	-	5.9	88.9	5.2	-
พังงา	100.0	0.8	-	5.1	92.0	2.1	-
ภูเก็ต	100.0	-	-	8.6	84.5	-	6.9
สุราษฎร์ธานี	100.0	1.5	1.1	4.7	91.2	1.5	-
ระนอง	100.0	-	-	9.5	90.0	0.5	-
ชุมพร	100.0	-	4.6	10.3	76.0	9.1	-
สงขลา	100.0	-	0.8	4.7	63.9	30.6	-
สตูล	100.0	-	-	16.9	73.5	9.6	-
ตรัง	100.0	-	0.1	7.3	83.6	9.0	-
พัทลุง	100.0	-	2.1	9.3	73.3	15.3	-
ปัตตานี	100.0	-	0.1	12.8	77.3	9.8	-
ยะลา	100.0	0.2	1.0	13.0	70.1	15.7	-
นราธิวาส	100.0	-	11.8	14.7	57.9	15.6	-

ตารางที่ 7 ร้อยละของประชากรที่มีอายุ 15 ปีขึ้นไปที่เดินทางท่องเที่ยว (ในรอบปี 2557) จำแนกตามพาหนะที่ใช้เดินทาง ลักษณะการเดินทาง และจังหวัดที่อยู่อาศัย (ต่อ)

ลักษณะการเดินทาง / จังหวัดที่อยู่อาศัย	พาหนะที่ใช้เดินทาง						
	รวม	เครื่องบิน	รถไฟ	รถโดยสารประจำทาง/ รถตู้	พาหนะส่วนตัว	รถเช่า เช่น รถตู้ รถบัส	อื่นๆ
พักค้างคืน							
กรุงเทพมหานคร							
กรุงเทพมหานคร	100.0	4.6	3.1	21.6	62.9	7.8	-
ภาคกลาง							
สมุทรปราการ	100.0	2.0	1.8	27.4	59.8	9.0	-
นนทบุรี	100.0	4.1	0.8	24.4	58.1	12.6	-
ปทุมธานี	100.0	3.0	0.7	16.9	71.3	8.1	-
อยุธยา	100.0	1.2	1.9	26.6	60.7	9.6	-
อ่างทอง	100.0	3.0	1.8	10.7	60.5	24.0	-
ลพบุรี	100.0	-	1.1	15.8	69.3	13.8	-
สิงห์บุรี	100.0	0.8	0.8	18.0	62.5	17.9	-
ชัยนาท	100.0	-	-	16.4	61.4	22.2	-
สระบุรี	100.0	-	2.4	12.0	73.0	12.6	-
ฉะเชิงเทรา	100.0	0.9	-	16.1	69.0	14.0	-
ราชบุรี	100.0	1.7	3.4	16.9	53.0	25.0	-
กาญจนบุรี	100.0	1.7	1.2	14.4	54.6	28.1	-
สุพรรณบุรี	100.0	1.3	-	11.7	57.2	29.8	-
นครปฐม	100.0	1.5	2.5	28.7	59.7	7.6	-
สมุทรสาคร	100.0	0.3	1.4	34.5	58.6	5.2	-
สมุทรสงคราม	100.0	2.6	0.3	9.4	48.0	39.7	-
เพชรบุรี	100.0	1.4	2.8	22.5	48.0	25.3	-
ประจวบคีรีขันธ์	100.0	1.7	6.4	19.7	48.9	23.3	-
ภาคตะวันออก							
ชลบุรี	100.0	1.5	-	27.4	62.6	8.5	-
ระยอง	100.0	1.8	-	25.9	59.9	12.4	-
จันทบุรี	100.0	1.4	0.4	14.1	61.5	22.6	-
ตราด	100.0	1.6	-	13.8	61.0	23.6	-
ปราจีนบุรี	100.0	3.2	0.1	19.6	60.9	16.2	-
นครนายก	100.0	1.1	1.7	16.3	54.1	26.8	-
สระแก้ว	100.0	0.2	2.8	18.9	67.7	10.4	-

ตารางที่ 7 ร้อยละของประชากรที่มีอายุ 15 ปีขึ้นไปที่เดินทางท่องเที่ยว (ในรอบปี 2557) จำแนกตามพาหนะที่ใช้เดินทาง ลักษณะการเดินทาง และจังหวัดที่อยู่อาศัย (ต่อ)

ลักษณะการเดินทาง / จังหวัดที่อยู่อาศัย	พาหนะที่ใช้เดินทาง						
	รวม	เครื่องบิน	รถไฟ	รถโดยสารประจำทาง/ รถตู้	พาหนะส่วนตัว	รถเช่า เช่น รถตู้ รถบัส	อื่นๆ
ภาคเหนือ							
เชียงใหม่	100.0	9.8	0.7	17.3	51.4	20.8	-
ลำพูน	100.0	1.0	1.0	26.4	58.2	13.4	-
ลำปาง	100.0	1.0	1.0	29.2	51.8	16.5	0.5
อุตรดิตถ์	100.0	0.7	6.7	18.0	53.8	20.8	-
แพร่	100.0	0.7	5.3	28.9	51.3	13.8	-
น่าน	100.0	1.5	0.1	40.0	44.9	13.5	-
พะเยา	100.0	0.4	-	45.4	43.0	11.2	-
เชียงราย	100.0	12.4	-	29.1	39.4	19.1	-
แม่ฮ่องสอน	100.0	0.2	-	27.1	54.1	18.6	-
นครสวรรค์	100.0	0.8	0.9	24.0	61.7	12.6	-
อุทัยธานี	100.0	1.0	0.3	11.7	59.5	27.5	-
กำแพงเพชร	100.0	-	-	23.2	64.7	12.1	-
ตาก	100.0	0.5	-	26.4	58.6	14.5	-
สุโขทัย	100.0	0.7	0.3	24.5	49.7	24.8	-
พิษณุโลก	100.0	0.9	2.2	15.4	63.8	17.7	-
พิจิตร	100.0	-	7.3	17.6	58.5	16.6	-
เพชรบูรณ์	100.0	-	-	26.5	53.1	20.4	-
ภาคตะวันออกเฉียงเหนือ							
นครราชสีมา	100.0	0.2	2.7	17.4	60.3	19.4	-
บุรีรัมย์	100.0	-	1.0	29.6	46.6	22.8	-
สุรินทร์	100.0	-	3.6	25.3	45.0	26.1	-
ศรีสะเกษ	100.0	0.5	6.8	15.1	47.9	29.7	-
อุบลราชธานี	100.0	3.0	3.1	34.2	31.3	28.4	-
ยโสธร	100.0	2.2	-	22.3	36.4	39.1	-
ชัยภูมิ	100.0	0.2	-	32.3	39.5	28.0	-
อำนาจเจริญ	100.0	2.0	0.7	30.1	46.9	20.3	-

ตารางที่ 7 ร้อยละของประชากรที่มีอายุ 15 ปีขึ้นไปที่เดินทางท่องเที่ยว (ในรอบปี 2557) จำแนกตามพาหนะที่ใช้เดินทาง ลักษณะการเดินทาง และจังหวัดที่อยู่อาศัย (ต่อ)

ลักษณะการเดินทาง / จังหวัดที่อยู่อาศัย	พาหนะที่ใช้เดินทาง						
	รวม	เครื่องบิน	รถไฟ	รถโดยสารประจำทาง/ รถตู้	พาหนะส่วนตัว	รถเช่า เช่น รถตู้ รถบัส	อื่นๆ
ภาคตะวันออกเฉียงเหนือ (ต่อ)							
บึงกาฬ	100.0	-	-	29.4	58.2	12.4	-
หนองบัวลำภู	100.0	0.5	2.6	28.0	46.9	22.0	-
ขอนแก่น	100.0	1.4	0.3	24.1	56.3	17.9	-
อุดรธานี	100.0	5.3	-	12.4	51.1	31.2	-
เลย	100.0	0.5	-	28.4	54.3	16.8	-
หนองคาย	100.0	1.6	3.8	33.8	53.4	7.4	-
มหาสารคาม	100.0	0.6	-	32.4	48.1	18.9	-
ร้อยเอ็ด	100.0	1.1	-	32.2	53.0	13.7	-
กาฬสินธุ์	100.0	-	-	33.8	49.0	17.2	-
สกลนคร	100.0	2.4	-	28.5	42.0	27.1	-
นครพนม	100.0	3.7	-	37.3	42.6	16.4	-
มุกดาหาร	100.0	1.1	-	34.4	49.9	14.6	-
ภาคใต้							
นครศรีธรรมราช	100.0	6.3	6.5	21.8	53.9	11.5	-
กระบี่	100.0	4.6	0.1	20.4	63.1	11.8	-
พังงา	100.0	2.4	0.2	24.0	60.9	12.5	-
ภูเก็ต	100.0	7.5	-	37.0	51.9	3.2	0.4
สุราษฎร์ธานี	100.0	9.0	7.3	18.5	52.9	12.3	-
ระนอง	100.0	1.4	-	30.2	57.6	10.8	-
ชุมพร	100.0	0.9	7.1	13.8	62.3	15.9	-
สงขลา	100.0	14.4	2.5	15.2	49.8	18.1	-
สตูล	100.0	4.4	1.0	20.9	60.3	13.4	-
ตรัง	100.0	14.4	6.2	20.4	47.4	11.6	-
พัทลุง	100.0	4.3	11.4	18.2	41.2	24.9	-
ปัตตานี	100.0	3.6	9.5	20.0	50.1	16.8	-
ยะลา	100.0	8.2	4.4	21.5	47.9	18.0	-
นราธิวาส	100.0	9.8	13.4	19.8	37.2	19.8	-

หมายเหตุ : - ไม่มีข้อมูล หรือมีข้อมูลจำนวนเล็กน้อย

ตารางที่ 8 ร้อยละของประชากรที่มีอายุ 15 ปีขึ้นไปที่เดินทางท่องเที่ยว (ในรอบปี 2557) จำแนกตามลักษณะการเดินทางเข้าสู่จังหวัด และจังหวัดที่เดินทางไป

จังหวัดที่เดินทางไป	ลักษณะการเดินทางเข้าสู่จังหวัด		
	รวม	ไม่มีการแวะ	มีการแวะ
รวม			
กรุงเทพมหานคร			
กรุงเทพมหานคร	100.0	90.7	9.3
ภาคกลาง			
สมุทรปราการ	100.0	91.9	8.1
นนทบุรี	100.0	96.2	3.8
ปทุมธานี	100.0	93.1	6.9
อยุธยา	100.0	93.2	6.8
อ่างทอง	100.0	93.6	6.4
ลพบุรี	100.0	89.4	10.6
สิงห์บุรี	100.0	89.9	10.1
ชัยนาท	100.0	90.8	9.2
สระบุรี	100.0	90.3	9.7
ฉะเชิงเทรา	100.0	96.3	3.7
ราชบุรี	100.0	84.1	15.9
กาญจนบุรี	100.0	83.9	16.1
สุพรรณบุรี	100.0	90.4	9.6
นครปฐม	100.0	96.3	3.7
สมุทรสาคร	100.0	97.8	2.2
สมุทรสงคราม	100.0	88.1	11.9
เพชรบุรี	100.0	82.3	17.7
ประจวบคีรีขันธ์	100.0	66.1	33.9
ภาคตะวันออก			
ชลบุรี	100.0	85.0	15.0
ระยอง	100.0	77.3	22.7
จันทบุรี	100.0	84.7	15.3
ตราด	100.0	68.1	31.9
ปราจีนบุรี	100.0	82.6	17.4
นครนายก	100.0	94.9	5.1
สระแก้ว	100.0	89.0	11.0

ตารางที่ 8 ร้อยละของประชากรที่มีอายุ 15 ปีขึ้นไปเดินทางท่องเที่ยว (ในรอบปี 2557) จำแนกตามลักษณะการเดินทางเข้าสู่จังหวัด และจังหวัดที่เดินทางไป (ต่อ)

จังหวัดที่เดินทางไป	ลักษณะการเดินทางเข้าสู่จังหวัด		
	รวม	ไม่มีการแวะ	มีการแวะ
ภาคเหนือ			
เชียงใหม่	100.0	70.8	29.2
ลำพูน	100.0	91.8	8.2
ลำปาง	100.0	79.8	20.2
อุตรดิตถ์	100.0	87.5	12.5
แพร่	100.0	85.7	14.3
น่าน	100.0	85.1	14.9
พะเยา	100.0	85.9	14.1
เชียงราย	100.0	78.8	21.2
แม่ฮ่องสอน	100.0	84.0	16.0
นครสวรรค์	100.0	93.6	6.4
อุทัยธานี	100.0	87.6	12.4
กำแพงเพชร	100.0	89.0	11.0
ตาก	100.0	87.8	12.2
สุโขทัย	100.0	92.9	7.1
พิษณุโลก	100.0	95.2	4.8
พิจิตร	100.0	94.8	5.2
เพชรบูรณ์	100.0	83.5	16.5
ภาคตะวันออกเฉียงเหนือ			
นครราชสีมา	100.0	87.4	12.6
บุรีรัมย์	100.0	89.4	10.6
สุรินทร์	100.0	88.2	11.8
ศรีสะเกษ	100.0	91.3	8.7
อุบลราชธานี	100.0	85.0	15.0
ยโสธร	100.0	86.9	13.1
ชัยภูมิ	100.0	91.7	8.3
อำนาจเจริญ	100.0	91.0	9.0

ตารางที่ 8 ร้อยละของประชากรที่มีอายุ 15 ปีขึ้นไปที่เดินทางท่องเที่ยว (ในรอบปี 2557) จำแนกตามลักษณะการเดินทางเข้าสู่จังหวัด และจังหวัดที่เดินทางไป (ต่อ)

จังหวัดที่เดินทางไป	ลักษณะการเดินทางเข้าสู่จังหวัด		
	รวม	ไม่มีการแวะ	มีการแวะ
ภาคตะวันออกเฉียงเหนือ (ต่อ)			
บึงกาฬ	100.0	88.9	11.1
หนองบัวลำภู	100.0	88.1	11.9
ขอนแก่น	100.0	89.1	10.9
อุดรธานี	100.0	93.1	6.9
เลย	100.0	84.1	15.9
หนองคาย	100.0	77.7	22.3
มหาสารคาม	100.0	95.8	4.2
ร้อยเอ็ด	100.0	88.9	11.1
กาฬสินธุ์	100.0	90.8	9.2
สกลนคร	100.0	86.3	13.7
นครพนม	100.0	77.6	22.4
มุกดาหาร	100.0	91.6	8.4
ภาคใต้			
นครศรีธรรมราช	100.0	91.4	8.6
กระบี่	100.0	85.8	14.2
พังงา	100.0	90.7	9.3
ภูเก็ต	100.0	80.4	19.6
สุราษฎร์ธานี	100.0	84.0	16.0
ระนอง	100.0	73.7	26.3
ชุมพร	100.0	88.9	11.1
สงขลา	100.0	92.8	7.2
สตูล	100.0	85.2	14.8
ตรัง	100.0	91.7	8.3
พัทลุง	100.0	93.0	7.0
ปัตตานี	100.0	93.0	7.0
ยะลา	100.0	97.9	2.1
นราธิวาส	100.0	98.3	1.7

ตารางที่ 9 ร้อยละของประชากรที่มีอายุ 15 ปีขึ้นไปที่เดินทางท่องเที่ยว (ในรอบปี 2557) จำแนกตามวัตถุประสงค์หลักในการเดินทาง ลักษณะจังหวัดที่เดินทาง และจังหวัดที่เดินทางไป

ลักษณะจังหวัดที่เดินทาง/ จังหวัดที่เดินทางไป	วัตถุประสงค์หลักในการเดินทาง												
	รวม	เยี่ยม ครอบครัว/ ญาติ/เพื่อน	ติดต่อ ธุรกิจ/ ปฏิบัติ ราชการ	ท่องเที่ยว/ต้องการ พักผ่อน	เข้าร่วม ประชุม/ สัมมนา/ ดูงาน	ตั้งใจไป รับประทาน อาหาร	แวะ รับประทาน อาหาร	ซื้อของ/ ช้อปปิ้ง	รักษาตัว	เข้า ร่วมงาน เทศกาล/ งาน ประเพณี	เล่น/ดูกีฬา	ไหว้พระ/ ปฏิบัติธรรม	อื่นๆ
รวม													
กรุงเทพมหานคร													
กรุงเทพมหานคร	100.0	48.6	6.2	7.7	7.5	0.2	1.0	13.6	6.2	2.1	0.3	2.7	3.9
ภาคกลาง													
สมุทรปราการ	100.0	51.8	2.8	16.7	3.6	1.0	4.1	1.2	0.6	1.5	-	13.1	3.6
นนทบุรี	100.0	43.1	5.5	3.3	4.2	-	-	11.0	4.2	3.3	-	23.7	1.7
ปทุมธานี	100.0	39.7	1.3	8.1	3.0	0.7	4.6	20.0	3.6	3.0	-	15.4	0.6
อยุธยา	100.0	21.4	0.8	14.1	4.8	1.1	2.9	6.1	0.2	1.6	-	45.8	1.2
อ่างทอง	100.0	36.2	0.8	10.1	0.2	0.8	5.1	12.5	0.9	2.4	-	28.1	2.9
ลพบุรี	100.0	42.9	3.8	15.2	1.1	0.7	3.9	12.0	2.4	5.6	0.4	11.0	1.0
สิงห์บุรี	100.0	30.8	1.5	8.5	0.6	4.4	11.4	8.5	1.0	5.9	-	26.1	1.3
ชัยนาท	100.0	54.0	1.6	21.4	1.0	0.5	3.6	2.7	1.3	7.1	0.1	4.9	1.8
สระบุรี	100.0	24.8	2.5	14.2	2.5	2.7	14.7	17.2	0.8	2.2	0.3	15.2	2.9
ฉะเชิงเทรา	100.0	11.6	0.2	3.9	1.7	0.1	2.5	2.0	0.2	0.9	-	76.8	0.1
ราชบุรี	100.0	32.0	1.0	36.4	3.6	0.7	3.9	8.9	0.6	4.2	0.1	8.0	0.6
กาญจนบุรี	100.0	27.7	1.4	43.3	11.2	0.2	-	0.6	0.2	1.7	0.1	12.6	1.0
สุพรรณบุรี	100.0	32.4	2.3	22.0	4.4	0.6	2.0	8.9	0.8	3.8	0.1	21.3	1.4
นครปฐม	100.0	20.4	0.7	10.3	1.6	2.3	4.0	6.8	0.9	2.5	-	49.8	0.7
สมุทรสาคร	100.0	26.2	0.8	18.0	1.4	3.6	8.2	15.8	-	2.8	-	18.9	4.3
สมุทรสงคราม	100.0	15.2	0.4	32.8	0.9	1.8	7.5	12.5	0.2	1.9	-	22.5	4.3
เพชรบุรี	100.0	10.4	0.6	50.2	10.7	2.9	4.6	12.0	-	1.8	-	6.4	0.4
ประจวบคีรีขันธ์	100.0	19.8	0.7	52.1	11.9	1.0	4.9	3.4	-	1.3	-	4.7	0.2
ภาคตะวันออก													
ชลบุรี	100.0	24.2	1.1	55.8	6.2	1.5	1.7	5.4	0.4	1.2	-	1.9	0.6
ระยอง	100.0	19.8	1.5	47.9	21.4	0.1	1.8	4.2	0.1	0.6	0.1	1.3	1.2
จันทบุรี	100.0	19.6	1.6	31.7	8.4	0.7	1.7	10.5	2.6	2.4	-	19.7	1.1
ตราด	100.0	20.9	1.3	58.8	11.8	-	-	1.6	0.8	3.0	-	1.8	-
ปราจีนบุรี	100.0	49.3	2.3	18.2	1.2	0.4	5.5	7.7	0.7	2.4	0.2	11.1	1.0
นครนายก	100.0	18.6	1.1	47.5	7.3	0.2	0.8	5.8	0.6	1.0	-	16.3	0.8
สระแก้ว	100.0	41.7	2.2	9.2	2.6	1.7	4.5	29.1	-	4.5	-	3.0	1.5

ตารางที่ 9 ร้อยละของประชากรที่มีอายุ 15 ปีขึ้นไปที่เดินทางท่องเที่ยว (ในรอบปี 2557) จำแนกตามวัตถุประสงค์หลักในการเดินทาง ลักษณะจังหวัดที่เดินทาง และจังหวัดที่เดินทางไป (ต่อ)

ลักษณะจังหวัดที่เดินทาง/ จังหวัดที่เดินทางไป	วัตถุประสงค์หลักในการเดินทาง												
	รวม	เยี่ยม ครอบครัว/ ญาติ/เพื่อน	ติดต่อ ธุรกิจ/ ปฏิบัติ ราชการ	ท่องเที่ยว/ต้องการ พักผ่อน	เข้าร่วม ประชุม/ สัมมนา/ ดูงาน	ตั้งใจไป รับประทาน อาหาร	แวะ รับประทาน อาหาร	ซื้อของ/ ช้อปปิ้ง	รักษาตัว	เข้า ร่วมงาน เทศกาล/ งาน ประเพณี	เล่น/ดูกีฬา	ไหว้พระ/ ปฏิบัติธรรม	อื่นๆ
ภาคเหนือ													
เชียงใหม่	100.0	22.7	2.0	48.2	9.0	0.1	0.3	5.2	2.7	2.7	0.7	5.0	1.4
ลำพูน	100.0	36.4	9.1	13.8	0.8	0.6	2.9	8.6	0.1	12.0	-	15.2	0.5
ลำปาง	100.0	30.8	2.1	20.9	3.1	1.1	6.8	16.9	1.7	3.2	0.1	11.6	1.7
อุดรดิตต์	100.0	52.4	3.4	10.1	1.3	0.3	4.3	11.6	2.1	7.0	0.1	4.3	3.1
แพร่	100.0	43.6	2.2	13.8	4.0	1.1	4.8	13.0	1.2	2.0	1.1	11.0	2.2
น่าน	100.0	62.1	0.6	13.3	3.0	0.5	1.7	0.7	0.2	9.6	-	5.7	2.6
พะเยา	100.0	49.6	3.5	11.3	2.2	2.0	8.5	5.4	0.3	6.7	0.7	7.6	2.2
เชียงราย	100.0	28.6	2.6	41.0	6.4	0.2	0.8	7.1	0.6	4.3	-	7.1	1.3
แม่ฮ่องสอน	100.0	26.2	1.0	61.3	2.0	1.5	-	1.2	-	3.7	-	3.1	-
นครสวรรค์	100.0	28.2	2.2	7.1	1.2	1.9	18.6	23.1	1.9	4.7	0.3	4.4	6.4
อุทัยธานี	100.0	45.7	3.4	10.7	1.0	2.7	0.4	2.0	0.7	4.6	-	26.4	2.4
กำแพงเพชร	100.0	59.4	4.1	6.4	0.7	-	4.1	8.5	0.5	6.9	-	3.8	5.6
ตาก	100.0	32.0	3.3	30.3	4.1	1.7	4.5	4.6	0.8	5.7	-	12.0	1.0
สุโขทัย	100.0	62.4	1.9	13.4	2.1	-	1.2	1.0	1.1	4.6	0.5	8.4	3.4
พิษณุโลก	100.0	26.9	3.1	12.6	2.4	1.1	5.6	14.4	9.3	3.2	-	18.8	2.6
พิจิตร	100.0	66.4	1.6	4.9	2.3	0.8	1.2	5.0	1.6	3.2	0.3	5.4	7.3
เพชรบูรณ์	100.0	34.4	1.6	49.4	2.2	0.4	2.4	1.5	0.5	2.2	-	3.3	2.1
ภาคตะวันออกเฉียงเหนือ													
นครราชสีมา	100.0	33.2	0.8	22.8	5.2	0.8	14.7	8.7	0.5	2.6	0.5	8.4	1.8
บุรีรัมย์	100.0	62.2	1.2	9.9	2.1	1.5	3.8	5.1	0.1	5.3	3.8	3.8	1.2
สุรินทร์	100.0	79.5	0.6	3.5	1.1	0.2	1.7	4.8	0.8	4.7	-	1.6	1.5
ศรีสะเกษ	100.0	61.6	0.4	9.9	2.7	-	1.1	2.5	-	8.1	0.6	8.0	5.1
อุบลราชธานี	100.0	62.1	0.6	12.2	5.5	0.3	-	6.6	3.0	5.6	0.2	2.7	1.2
ยโสธร	100.0	59.6	0.5	3.9	2.0	0.5	5.7	4.3	0.7	15.3	0.3	2.7	4.5
ชัยภูมิ	100.0	59.2	1.9	13.1	1.2	0.8	3.5	4.3	-	6.8	1.0	6.5	1.7
อำนาจเจริญ	100.0	80.8	0.8	4.5	1.4	0.7	0.3	2.0	0.5	4.2	0.4	3.6	0.8

ตารางที่ 9 ร้อยละของประชากรที่มีอายุ 15 ปีขึ้นไปที่เดินทางท่องเที่ยว (ในรอบปี 2557) จำแนกตามวัตถุประสงค์หลักในการเดินทาง ลักษณะจังหวัดที่เดินทาง และจังหวัดที่เดินทางไป (ต่อ)

ลักษณะจังหวัดที่เดินทาง/ จังหวัดที่เดินทางไป	วัตถุประสงค์หลักในการเดินทาง												
	รวม	เยี่ยม ครอบครัว/ ญาติ/เพื่อน	ติดต่อ ธุรกิจ/ ปฏิบัติ ราชการ	ท่องเที่ยว/ต้องการ พักผ่อน	เข้าร่วม ประชุม/ สัมมนา/ ดูงาน	ตั้งใจไป รับประทาน อาหาร	แวะ รับประทาน อาหาร	ซื้อของ/ ช้อปปิ้ง	รักษาตัว	เข้า ร่วมงาน เทศกาล/ งาน ประเพณี	เล่น/ดูกีฬา	ไหว้พระ/ ปฏิบัติธรรม	อื่นๆ

ภาคตะวันออกเฉียงเหนือ (ต่อ)

บึงกาฬ	100.0	48.1	1.6	19.9	3.4	0.7	-	2.0	-	10.9	-	10.4	3.0
หนองบัวลำภู	100.0	84.4	0.6	3.2	0.3	0.4	0.1	1.0	-	4.7	0.3	4.1	0.9
ขอนแก่น	100.0	50.8	2.3	10.1	3.1	0.9	3.4	12.9	7.1	3.9	0.1	3.2	2.2
อุดรธานี	100.0	52.9	1.6	10.0	2.9	0.9	2.3	13.5	2.1	6.5	0.5	4.4	2.4
เลย	100.0	31.2	0.8	46.5	7.9	0.2	0.7	0.9	0.1	7.2	-	2.9	1.6
หนองคาย	100.0	41.1	0.9	25.4	10.9	0.5	0.2	5.2	1.4	5.7	0.2	7.9	0.6
มหาสารคาม	100.0	63.0	2.6	5.8	2.7	0.7	2.9	3.0	1.4	10.2	0.2	4.0	3.5
ร้อยเอ็ด	100.0	57.8	1.2	7.0	3.8	0.9	2.4	5.7	0.7	7.2	0.6	9.9	2.8
กาฬสินธุ์	100.0	65.0	1.0	7.6	2.8	0.6	2.3	1.4	0.6	5.5	-	9.6	3.6
สกลนคร	100.0	56.8	1.8	6.5	2.5	0.2	-	9.0	3.0	6.2	-	9.6	4.4
นครพนม	100.0	16.8	0.2	12.2	7.4	-	-	1.1	0.2	21.0	-	40.1	1.0
มุกดาหาร	100.0	22.2	0.5	24.3	7.3	-	2.7	28.2	1.4	3.5	0.4	9.0	0.5

ภาคใต้

นครศรีธรรมราช	100.0	54.4	1.0	10.5	1.9	0.8	3.5	2.1	0.5	12.4	0.1	8.0	4.8
กระบี่	100.0	29.4	1.9	46.3	4.0	0.4	4.1	4.9	0.1	4.7	0.9	0.1	3.2
พังงา	100.0	30.9	1.9	40.3	2.9	2.4	5.5	2.6	1.8	3.5	-	3.5	4.7
ภูเก็ต	100.0	33.7	2.5	42.4	9.5	0.3	-	5.4	0.8	3.5	0.1	0.6	1.2
สุราษฎร์ธานี	100.0	44.7	0.8	24.2	6.0	2.2	6.2	2.8	2.8	3.5	0.3	2.8	3.7
ระนอง	100.0	54.5	0.4	32.1	2.3	-	-	-	-	10.5	-	0.2	-
ชุมพร	100.0	34.3	1.5	15.2	3.4	3.1	16.8	12.8	1.7	4.7	0.2	3.4	2.9
สงขลา	100.0	34.1	3.3	20.8	2.9	0.9	1.1	15.9	7.6	6.9	0.3	0.5	5.7
สตูล	100.0	30.4	1.5	39.2	5.2	0.2	0.7	6.9	-	6.0	0.4	0.7	8.8
ตรัง	100.0	43.7	3.0	21.3	5.0	0.6	3.6	6.6	1.4	6.0	0.1	0.3	8.4
พัทลุง	100.0	41.9	1.1	11.0	1.0	0.4	7.0	11.3	0.2	13.7	-	1.1	11.3
ปัตตานี	100.0	52.3	6.5	5.5	0.6	0.5	2.4	24.8	0.3	3.6	0.7	1.6	1.2
ยะลา	100.0	51.1	2.5	8.1	1.6	0.9	-	27.3	1.8	3.9	-	0.7	2.1
นราธิวาส	100.0	69.3	6.9	3.9	-	0.5	-	1.3	0.8	14.7	-	-	2.6

ตารางที่ 9 ร้อยละของประชากรที่มีอายุ 15 ปีขึ้นไปที่เดินทางท่องเที่ยว (ในรอบปี 2557) จำแนกตามวัตถุประสงค์หลักในการเดินทาง ลักษณะจังหวัดที่เดินทางไป และจังหวัดที่เดินทางไป (ต่อ)

ลักษณะจังหวัดที่เดินทาง/ จังหวัดที่เดินทางไป	วัตถุประสงค์หลักในการเดินทาง												
	รวม	เยี่ยม ครอบครัว/ ญาติ/เพื่อน	ติดต่อ ธุรกิจ/ ปฏิบัติ ราชการ	ท่องเที่ยว/ต้องการ พักผ่อน	เข้าร่วม ประชุม/ สัมมนา/ ดูงาน	ตั้งใจไป รับประทานอาหาร	แวะ รับประทานอาหาร	ซื้อของ/ ช้อปปิ้ง	รักษาตัว	เข้า ร่วมงาน เทศกาล/ งาน ประเพณี	เล่น/ดูกีฬา	ไหว้พระ/ ปฏิบัติธรรม	อื่นๆ
จังหวัดหลัก													
กรุงเทพมหานคร													
กรุงเทพมหานคร	100.0	49.9	6.5	7.4	7.6	0.2	-	12.8	6.5	2.2	0.4	2.8	3.7
ภาคกลาง													
สมุทรปราการ	100.0	53.2	2.9	18.0	3.9	1.1	-	1.1	0.7	1.7	-	13.5	3.9
นนทบุรี	100.0	44.3	5.1	3.6	4.7	-	-	10.9	4.7	3.8	-	21.0	1.9
ปทุมธานี	100.0	43.5	1.4	9.2	3.4	0.8	-	18.8	4.1	3.4	-	14.7	0.7
อยุธยา	100.0	25.3	0.9	14.4	4.6	0.9	-	3.1	0.2	2.0	-	47.3	1.3
อ่างทอง	100.0	41.9	1.0	8.9	0.2	-	-	13.0	1.0	2.9	-	27.6	3.5
ลพบุรี	100.0	47.1	4.0	13.8	1.3	0.7	-	12.6	2.8	5.0	0.4	11.1	1.2
สิงห์บุรี	100.0	39.6	1.5	10.3	1.0	1.0	-	6.6	1.3	8.1	-	29.0	1.6
ชัยนาท	100.0	63.3	1.7	17.1	0.8	-	-	1.8	1.5	7.6	0.1	4.0	2.1
สระบุรี	100.0	40.2	4.1	16.7	4.1	0.4	-	6.1	1.3	3.8	0.3	18.1	4.9
ฉะเชิงเทรา	100.0	15.0	0.2	4.0	2.2	-	-	-	0.2	0.9	-	77.3	0.2
ราชบุรี	100.0	37.6	1.2	36.6	3.2	0.7	-	5.8	0.7	4.9	0.1	8.5	0.7
กาญจนบุรี	100.0	28.2	1.4	43.3	11.0	0.2	-	0.5	0.2	1.7	0.1	12.4	1.0
สุพรรณบุรี	100.0	37.6	2.7	20.5	4.7	0.4	-	4.9	0.9	4.4	0.1	22.2	1.6
นครปฐม	100.0	23.7	0.9	11.3	1.3	2.2	-	4.6	1.0	2.9	0.1	51.1	0.9
สมุทรสาคร	100.0	35.1	0.9	22.5	2.0	1.6	-	7.0	-	3.9	-	21.0	6.0
สมุทรสงคราม	100.0	20.8	0.5	40.8	0.9	2.5	-	3.8	0.3	2.5	-	21.8	6.1
เพชรบุรี	100.0	14.4	0.7	60.4	13.7	1.1	-	0.3	-	2.4	-	6.9	0.1
ประจวบคีรีขันธ์	100.0	22.4	0.8	56.0	12.8	0.1	-	1.4	0.1	1.6	-	4.7	0.1
ภาคตะวันออก													
ชลบุรี	100.0	26.4	1.2	59.5	6.4	1.4	-	0.9	0.6	1.3	-	1.6	0.7
ระยอง	100.0	21.2	1.5	49.3	22.8	0.2	-	1.4	0.1	0.7	0.2	1.3	1.3
จันทบุรี	100.0	21.1	1.8	32.6	8.7	0.7	-	8.0	2.9	2.6	-	20.4	1.2
ตราด	100.0	21.2	1.4	58.4	11.8	-	-	1.6	0.8	3.0	-	1.8	-
ปราจีนบุรี	100.0	53.8	2.5	20.1	1.4	0.1	-	4.9	0.8	2.8	0.2	12.2	1.2
นครนายก	100.0	20.4	1.2	47.9	7.9	0.3	-	2.9	0.6	1.1	-	16.9	0.8
สระแก้ว	100.0	51.4	2.7	7.8	3.2	-	-	24.0	-	5.5	-	3.6	1.8

ตารางที่ 9 ร้อยละของประชากรที่มีอายุ 15 ปีขึ้นไปที่เดินทางท่องเที่ยว (ในรอบปี 2557) จำแนกตามวัตถุประสงค์หลักในการเดินทาง ลักษณะจังหวัดที่เดินทาง และจังหวัดที่เดินทางไป (ต่อ)

ลักษณะจังหวัดที่เดินทาง/ จังหวัดที่เดินทางไป	วัตถุประสงค์หลักในการเดินทาง												
	รวม	เยี่ยม ครอบครัว/ ญาติ/เพื่อน	ติดต่อ ธุรกิจ/ ปฏิบัติ ราชการ	ท่องเที่ยว/ต้องการ พักผ่อน	เข้าร่วม ประชุม/ สัมมนา/ ดูงาน	ตั้งใจไป รับประทาน อาหาร	แวะ รับประทาน อาหาร	ซื้อของ/ ซื้อปัจจัย	รักษาตัว	เข้า ร่วมงาน เทศกาล/ งาน ประเพณี	เล่น/ดูกีฬา	ไหว้พระ/ ปฏิบัติธรรม	อื่นๆ
ภาคเหนือ													
เชียงใหม่	100.0	23.6	2.0	47.8	9.3	-	-	4.8	2.8	2.7	0.7	4.9	1.4
ลำพูน	100.0	45.7	11.5	11.0	0.8	0.6	-	4.0	0.1	15.1	-	10.5	0.7
ลำปาง	100.0	55.0	3.6	18.5	3.9	0.2	-	1.8	3.2	5.6	0.3	4.8	3.1
อุตรดิตถ์	100.0	58.5	3.5	8.8	1.5	-	-	9.9	2.4	7.9	-	4.0	3.5
แพร่	100.0	61.7	3.2	10.3	4.8	-	-	4.0	1.7	1.9	1.5	7.8	3.1
น่าน	100.0	66.5	0.6	11.0	2.0	0.6	-	-	0.2	10.3	-	6.0	2.8
พะเยา	100.0	65.1	4.7	9.5	2.7	0.4	-	1.3	0.3	8.7	1.0	3.3	3.0
เชียงราย	100.0	31.5	2.9	39.3	6.4	-	-	7.4	0.6	4.5	0.1	5.9	1.4
แม่ฮ่องสอน	100.0	29.2	1.0	59.2	2.0	-	-	0.9	-	4.2	-	3.5	-
นครสวรรค์	100.0	45.2	3.6	8.6	2.0	0.3	-	14.4	3.2	7.8	0.4	4.3	10.2
อุทัยธานี	100.0	49.0	3.7	9.2	1.1	-	-	1.9	0.7	5.0	-	26.8	2.6
กำแพงเพชร	100.0	67.1	4.7	5.2	0.8	-	-	4.7	0.6	7.3	-	3.1	6.5
ตาก	100.0	38.3	4.2	25.0	4.8	0.2	-	5.8	1.0	6.6	-	12.8	1.3
สุโขทัย	100.0	65.0	2.0	12.8	2.0	-	-	0.7	1.1	4.8	0.5	7.5	3.6
พิษณุโลก	100.0	34.3	4.0	12.5	2.8	0.1	-	13.8	11.9	4.1	-	13.3	3.2
พิจิตร	100.0	69.3	1.7	3.2	2.5	0.2	-	5.3	1.7	3.4	0.2	4.8	7.7
เพชรบูรณ์	100.0	37.3	1.8	50.2	2.5	-	-	0.3	0.6	2.5	-	2.4	2.4
ภาคตะวันออกเฉียงเหนือ													
นครราชสีมา	100.0	47.9	1.2	28.5	6.9	0.1	-	2.6	0.7	3.8	0.7	5.1	2.5
บุรีรัมย์	100.0	70.8	1.4	9.1	2.0	0.1	-	1.0	0.1	6.2	4.4	3.5	1.4
สุรินทร์	100.0	83.4	0.7	3.1	1.1	-	-	3.5	0.8	4.9	-	0.9	1.6
ศรีสะเกษ	100.0	64.2	0.4	10.0	2.5	-	-	2.3	-	8.3	0.6	6.3	5.4
อุบลราชธานี	100.0	62.7	0.6	11.4	5.6	0.4	-	6.5	3.0	5.7	0.2	2.7	1.2
ยโสธร	100.0	67.3	0.6	2.6	1.8	-	-	4.3	0.8	17.1	0.3	1.8	3.4
ชัยภูมิ	100.0	66.8	2.2	12.2	1.5	-	-	1.2	-	7.9	1.2	5.0	2.0
อำนาจเจริญ	100.0	83.8	0.8	3.4	1.5	0.6	-	1.6	0.5	4.2	0.5	2.3	0.8

ตารางที่ 9 ร้อยละของประชากรที่มีอายุ 15 ปีขึ้นไปที่เดินทางท่องเที่ยว (ในรอบปี 2557) จำแนกตามวัตถุประสงค์หลักในการเดินทาง ลักษณะจังหวัดที่เดินทาง และจังหวัดที่เดินทางไป (ต่อ)

ลักษณะจังหวัดที่เดินทาง/ จังหวัดที่เดินทางไป	วัตถุประสงค์หลักในการเดินทาง												
	รวม	เยี่ยม ครอบครัว/ ญาติ/เพื่อน	ติดต่อ ธุรกิจ/ ปฏิบัติ ราชการ	ท่องเที่ยว/ต้องการ พักผ่อน	เข้าร่วม ประชุม/ สัมมนา/ ดูงาน	ตั้งใจไป รับประทานอาหาร	แวะ รับประทานอาหาร	ซื้อของ/ ซื้อปัจจัย	รักษาตัว	เข้า ร่วมงาน เทศกาล/ งาน ประเพณี	เล่น/ดูกีฬา	ไหว้พระ/ ปฏิบัติธรรม	อื่นๆ
ภาคตะวันออกเฉียงเหนือ (ต่อ)													
บึงกาฬ	100.0	48.7	1.7	19.4	3.5	-	-	2.0	-	11.1	-	10.6	3.0
หนองบัวลำภู	100.0	86.3	0.6	2.8	0.3	-	-	1.0	-	4.8	0.3	3.0	0.9
ขอนแก่น	100.0	57.9	2.7	9.7	3.5	-	-	8.7	8.3	4.5	0.1	2.6	2.0
อุดรธานี	100.0	57.4	1.8	8.5	3.2	0.6	-	11.9	2.2	7.1	0.5	4.2	2.6
เลย	100.0	32.5	0.8	45.6	8.3	-	-	0.7	0.1	7.3	-	3.0	1.7
หนองคาย	100.0	42.2	1.0	25.0	11.1	0.5	-	4.6	1.4	5.9	0.2	7.5	0.6
มหาสารคาม	100.0	67.8	2.7	5.6	1.9	-	-	2.4	1.5	11.2	0.3	2.8	3.8
ร้อยเอ็ด	100.0	64.8	1.4	6.4	4.0	-	-	4.1	0.8	8.1	0.6	7.2	2.6
กาฬสินธุ์	100.0	69.4	1.0	6.6	1.6	0.5	-	0.4	0.7	5.9	-	10.1	3.8
สกลนคร	100.0	60.2	2.0	6.0	2.7	-	-	9.5	3.2	6.6	-	5.1	4.7
นครพนม	100.0	17.7	0.2	11.0	7.7	-	-	0.8	0.2	22.4	-	39.8	0.2
มุกดาหาร	100.0	32.0	0.7	23.1	8.6	0.1	-	21.5	2.1	5.1	0.5	5.5	0.8
ภาคใต้													
นครศรีธรรมราช	100.0	58.3	1.1	9.7	2.0	-	-	1.5	0.6	13.4	0.1	8.1	5.2
กระบี่	100.0	32.5	2.1	46.6	4.2	0.3	-	4.2	0.1	5.3	1.0	0.1	3.6
พังงา	100.0	39.1	2.4	37.6	1.9	1.1	-	0.9	2.3	4.5	-	4.2	6.0
ภูเก็ต	100.0	34.0	2.6	42.0	9.6	0.2	-	5.4	0.8	3.5	0.1	0.6	1.2
สุราษฎร์ธานี	100.0	47.9	0.9	26.5	6.8	1.1	-	1.8	3.3	4.1	0.3	3.0	4.3
ระนอง	100.0	57.0	0.4	29.0	2.4	-	-	-	-	10.9	-	0.3	-
ชุมพร	100.0	48.6	2.2	14.6	4.4	-	-	12.2	2.5	6.8	0.2	4.7	3.8
สงขลา	100.0	36.4	3.5	21.0	3.1	0.1	-	13.6	8.2	7.4	0.3	0.6	5.8
สตูล	100.0	30.5	1.5	39.7	5.3	-	-	6.9	-	6.1	0.3	0.7	9.0
ตรัง	100.0	51.0	3.5	20.3	5.3	-	-	1.1	1.6	7.0	0.2	0.2	9.8
พัทลุง	100.0	51.4	1.4	10.8	1.3	0.5	-	1.3	0.3	17.2	-	1.4	14.4
ปัตตานี	100.0	53.9	7.0	5.9	0.7	0.1	-	25.3	0.4	3.9	0.7	0.8	1.3
ยะลา	100.0	50.8	2.5	8.1	1.6	0.9	-	27.5	1.8	4.0	-	0.7	2.1
นราธิวาส	100.0	69.8	6.9	3.9	-	0.5	-	0.6	0.9	14.8	-	-	2.6

ตารางที่ 9 ร้อยละของประชากรที่มีอายุ 15 ปีขึ้นไปที่เดินทางท่องเที่ยว (ในรอบปี 2557) จำแนกตามวัตถุประสงค์หลักในการเดินทาง ลักษณะจังหวัดที่เดินทางไป และจังหวัดที่เดินทางไป (ต่อ)

ลักษณะจังหวัดที่เดินทาง/ จังหวัดที่เดินทางไป	วัตถุประสงค์หลักในการเดินทาง													
	รวม	เยี่ยม ครอบครัว/ ญาติ/เพื่อน	ติดต่อ ธุรกิจ/ ปฏิบัติ ราชการ	ท่องเที่ยว/ต้องการ พักผ่อน	เข้าร่วม ประชุม/ สัมมนา/ ดูงาน	ตั้งใจไป รับประทาน อาหาร	แวะ รับประทาน อาหาร	ซื้อของ/ ช้อปปิ้ง	รักษาตัว	เข้า ร่วมงาน เทศกาล/ งาน ประเพณี	เล่น/ดูกีฬา	ไหว้พระ/ ปฏิบัติธรรม	อื่นๆ	
จังหวัดแฉะ														
กรุงเทพมหานคร														
กรุงเทพมหานคร	100.0	21.5	0.8	13.5	4.1	1.0	20.4	31.3	-	-	-	0.5	6.9	
ภาคกลาง														
สมุทรปราการ	100.0	36.8	1.2	2.4	-	-	48.0	3.3	-	-	-	8.3	-	
นนทบุรี	100.0	34.0	8.8	0.5	-	-	-	11.8	-	-	-	44.9	-	
ปทุมธานี	100.0	10.1	-	-	-	-	39.5	29.6	-	-	-	20.8	-	
อยุธยา	100.0	1.7	-	12.7	5.6	2.5	17.5	21.4	-	-	-	37.8	0.8	
อ่างทอง	100.0	6.7	-	16.5	-	5.1	31.1	9.9	-	-	-	30.7	-	
ลพบุรี	100.0	11.5	2.4	25.3	-	-	32.9	7.2	-	10.0	-	10.7	-	
สิงห์บุรี	100.0	6.7	1.3	3.5	-	13.7	42.4	13.7	-	-	-	18.2	0.5	
ชัยนาท	100.0	8.3	1.3	42.6	1.6	3.1	21.5	7.4	-	4.6	-	9.6	-	
สระบุรี	100.0	2.1	0.2	10.6	0.2	6.0	36.4	33.6	-	-	-	10.9	-	
ฉะเชิงเทรา	100.0	1.1	-	3.5	-	0.2	10.4	8.2	0.3	0.7	-	75.4	0.2	
ราชบุรี	100.0	0.5	-	35.9	5.8	0.6	25.8	26.4	-	-	-	5.0	-	
กาญจนบุรี	100.0	1.2	-	45.2	19.5	4.0	-	5.8	-	-	-	24.3	-	
สุพรรณบุรี	100.0	3.4	-	30.4	2.4	1.5	13.3	31.7	0.2	-	-	17.1	-	
นครปฐม	100.0	5.5	-	5.9	2.9	2.6	22.1	16.4	-	0.4	-	44.2	-	
สมุทรสาคร	100.0	3.8	-	6.8	-	8.7	29.0	38.1	-	-	-	13.6	-	
สมุทรสงคราม	100.0	1.6	-	13.4	0.7	-	25.8	33.7	-	0.3	-	24.5	-	
เพชรบุรี	100.0	0.6	0.3	24.7	3.2	7.4	16.2	41.5	-	0.1	-	5.2	0.8	
ประจวบคีรีขันธ์	100.0	4.1	-	28.9	6.1	6.5	34.3	15.6	-	-	-	4.5	-	
ภาคตะวันออกเฉียง														
ชลบุรี	100.0	5.4	-	24.4	4.5	2.0	16.1	43.4	-	-	-	4.2	-	
ระยอง	100.0	4.5	-	31.7	5.5	-	21.0	35.0	-	-	-	2.3	-	
จันทบุรี	100.0	6.5	-	24.0	5.6	0.6	16.9	32.7	-	-	-	13.7	-	
ตราด	100.0	-	-	86.5	13.5	-	-	-	-	-	-	-	-	
ปราจีนบุรี	100.0	20.8	0.5	6.0	-	2.5	40.4	25.7	-	-	-	4.1	-	
นครนายก	100.0	-	-	43.5	0.8	-	9.1	37.1	-	-	-	9.5	-	
สระแก้ว	100.0	-	-	15.2	-	9.1	24.0	51.3	-	-	-	0.4	-	

ตารางที่ 9 ร้อยละของประชากรที่มีอายุ 15 ปีขึ้นไปที่เดินทางท่องเที่ยว (ในรอบปี 2557) จำแนกตามวัตถุประสงค์หลักในการเดินทาง ลักษณะจังหวัดที่เดินทางไป และจังหวัดที่เดินทางไป (ต่อ)

ลักษณะจังหวัดที่เดินทาง/ จังหวัดที่เดินทางไป	วัตถุประสงค์หลักในการเดินทาง												
	รวม	เยี่ยม ครอบครัว/ ญาติ/เพื่อน	ติดต่อ ธุรกิจ/ ปฏิบัติ ราชการ	ท่องเที่ยว/ต้องการ พักผ่อน	เข้าร่วม ประชุม/ สัมมนา/ ดูงาน	ตั้งใจไป รับประทาน อาหาร	แวะ รับประทาน อาหาร	ซื้อของ/ ช้อปปิ้ง	รักษาตัว	เข้า ร่วมงาน เทศกาล/ งาน ประเพณี	เล่น/ดูกีฬา	ไหว้พระ/ ปฏิบัติธรรม	อื่นๆ
ภาคเหนือ													
เชียงใหม่	100.0	1.6	2.7	59.5	1.5	0.9	7.6	16.5	-	1.8	-	7.4	0.5
ลำพูน	100.0	1.9	-	24.3	0.8	0.6	13.4	25.8	-	0.8	-	32.4	-
ลำปาง	100.0	2.8	0.3	23.6	2.3	2.1	14.7	34.4	-	0.4	-	19.4	-
อุตรดิตถ์	100.0	5.6	2.5	20.1	-	2.4	37.2	25.1	-	-	1.2	5.9	-
แพร่	100.0	0.9	-	22.1	2.1	3.5	16.2	34.4	-	2.3	-	18.5	-
น่าน	100.0	-	-	46.2	17.6	-	25.7	10.5	-	-	-	-	-
พะเยา	100.0	3.2	-	16.9	0.9	6.8	33.7	17.5	-	0.7	-	20.3	-
เชียงราย	100.0	1.0	-	56.6	7.0	1.1	8.7	4.4	-	2.4	-	18.8	-
แม่ฮ่องสอน	100.0	-	-	79.7	2.1	15.4	-	2.8	-	-	-	-	-
นครสวรรค์	100.0	2.0	-	4.8	-	4.4	47.3	36.6	-	-	-	4.5	0.4
อุทัยธานี	100.0	6.1	-	28.7	-	36.3	5.1	2.9	-	-	-	20.9	-
กำแพงเพชร	100.0	5.8	-	14.3	-	-	32.2	34.6	-	4.1	-	9.0	-
ตาก	100.0	9.2	-	49.4	1.4	7.3	20.5	0.3	-	2.6	-	9.3	-
สุโขทัย	100.0	16.2	-	23.1	5.3	-	24.0	6.8	-	0.7	-	23.9	-
พิษณุโลก	100.0	1.1	-	12.9	0.8	4.6	25.1	16.8	-	-	-	38.1	0.6
พิจิตร	100.0	14.6	-	35.2	-	11.7	21.8	-	-	-	-	16.7	-
เพชรบูรณ์	100.0	11.7	-	43.0	-	2.5	21.5	11.0	-	-	-	10.3	-
ภาคตะวันออกเฉียงเหนือ													
นครราชสีมา	100.0	2.8	-	11.1	1.7	2.4	45.0	21.5	-	-	-	15.2	0.3
บุรีรัมย์	100.0	6.6	-	15.0	2.6	10.4	28.0	31.7	-	-	-	5.7	-
สุรินทร์	100.0	9.6	-	10.1	1.2	2.9	32.6	28.2	-	-	-	15.4	-
ศรีสะเกษ	100.0	9.2	-	9.3	6.7	-	23.9	5.7	-	3.0	-	42.2	-
อุบลราชธานี	100.0	14.7	-	71.1	-	-	-	13.1	-	-	-	1.1	-
ยโสธร	100.0	3.9	-	13.5	3.2	4.2	47.3	4.1	-	2.1	-	9.3	12.4
ชัยภูมิ	100.0	12.3	-	18.7	-	5.9	24.4	23.1	-	-	-	15.6	-
อำนาจเจริญ	100.0	4.5	-	34.5	-	-	6.7	12.5	-	4.3	-	37.5	-

ตารางที่ 9 ร้อยละของประชากรที่มีอายุ 15 ปีขึ้นไปที่เดินทางท่องเที่ยว (ในรอบปี 2557) จำแนกตามวัตถุประสงค์หลักในการเดินทาง ลักษณะจังหวัดที่เดินทางไป และจังหวัดที่เดินทางไป (ต่อ)

ลักษณะจังหวัดที่เดินทาง/ จังหวัดที่เดินทางไป	วัตถุประสงค์หลักในการเดินทาง													
	รวม	เยี่ยม ครอบครัว/ ญาติ/เพื่อน	ติดต่อ ธุรกิจ/ ปฏิบัติ ราชการ	ท่องเที่ยว/ต้องการ พักผ่อน	เข้าร่วม ประชุม/ สัมมนา/ ดูงาน	ตั้งใจไป รับประทาน อาหาร	แวะ รับประทาน อาหาร	ซื้อของ/ ช้อปปิ้ง	รักษาตัว	เข้า ร่วมงาน เทศกาล/ งาน ประเพณี	เล่น/ดูกีฬา	ไหว้พระ/ ปฏิบัติธรรม	อื่นๆ	
ภาคตะวันออกเฉียงเหนือ (ต่อ)														
บึงกาฬ	100.0	20.8	-	44.6	-	34.6	-	-	-	-	-	-	-	
หนองบัวลำภู	100.0	17.6	-	18.9	-	14.1	3.5	-	-	-	-	45.9	-	
ขอนแก่น	100.0	8.5	-	12.5	0.6	6.2	24.0	38.2	-	-	-	7.1	2.9	
อุดรธานี	100.0	4.4	-	26.9	-	3.9	27.7	30.3	-	-	-	6.8	-	
เลย	100.0	-	-	67.5	-	4.1	17.6	5.5	-	3.6	-	1.7	-	
หนองคาย	100.0	3.9	-	38.7	3.4	-	6.8	25.7	-	-	-	21.5	-	
มหาสารคาม	100.0	12.1	1.4	8.0	10.2	8.3	33.3	9.8	-	-	-	16.9	-	
ร้อยเอ็ด	100.0	-	-	11.6	1.9	8.9	22.4	18.5	-	-	-	32.4	4.3	
กาฬสินธุ์	100.0	3.3	-	21.2	19.7	1.5	35.5	17.1	-	-	-	1.7	-	
สกลนคร	100.0	1.4	-	14.9	-	1.8	-	0.8	-	-	-	81.1	-	
นครพนม	100.0	3.2	-	30.9	2.7	-	-	4.4	-	1.0	-	44.7	13.1	
มุกดาหาร	100.0	1.4	-	26.7	4.7	-	8.5	42.2	-	-	-	16.5	-	
ภาคใต้														
นครศรีธรรมราช	100.0	10.3	-	19.0	-	10.3	43.3	8.8	-	1.1	-	7.0	0.2	
กระบี่	100.0	6.7	0.8	43.8	2.0	1.8	34.8	10.1	-	-	-	-	-	
พังงา	100.0	2.0	-	50.2	6.4	6.9	24.7	8.6	-	-	-	1.2	-	
ภูเก็ต	100.0	3.3	-	96.7	-	-	-	-	-	-	-	-	-	
สุราษฎร์ธานี	100.0	22.7	-	8.5	0.7	8.7	47.9	10.1	-	-	-	1.4	-	
ระนอง	100.0	-	-	100.0	-	-	-	-	-	-	-	-	-	
ชุมพร	100.0	4.0	-	16.7	1.2	9.6	52.6	14.1	-	0.2	0.2	0.4	1.0	
สงขลา	100.0	4.2	1.6	18.3	-	9.4	15.6	45.7	-	-	1.1	-	4.1	
สตูล	100.0	21.0	-	14.1	-	11.7	36.2	6.5	-	5.4	5.1	-	-	
ตรัง	100.0	-	-	27.2	3.2	4.1	25.2	39.3	-	-	-	1.0	-	
พัทลุง	100.0	7.4	-	11.6	-	-	32.6	47.5	-	0.9	-	-	-	
ปัตตานี	100.0	33.6	-	-	-	4.4	31.3	19.4	-	-	-	11.3	-	
ยะลา	100.0	85.1	-	14.9	-	-	-	-	-	-	-	-	-	
นราธิวาส	100.0	-	-	-	-	-	-	100.0	-	-	-	-	-	

หมายเหตุ : - ไม่มีข้อมูล หรือมีข้อมูลจำนวนเล็กน้อย

ตารางที่ 10 ร้อยละของประชากรที่มีอายุ 15 ปีขึ้นไปเดินทางท่องเที่ยว (ในรอบปี 2557) จำแนกตามกิจกรรมที่ทำในจังหวัดนี้ ลักษณะจังหวัดที่เดินทางไป และจังหวัดที่เดินทางไป

ลักษณะจังหวัดที่เดินทาง/ จังหวัดที่เดินทางไป	กิจกรรมที่ทำในจังหวัดนี้ ^{1/}											
	กิจกรรม ท่องเที่ยว ทั่วไป	กิจกรรม เชิงศาสนา	กิจกรรม เชิง วัฒนธรรม	กิจกรรมเชิง เกษตรกรรม	กิจกรรมเชิง นิเวศและ ผจญภัย	กิจกรรม เชิง สุขภาพ และความ งาม	สปา นวด แผนโบราณ	เล่น/ชม กีฬา	ดำน้ำตื้น/ ลิก	กิจกรรม นันทนาการ	พักผ่อนใน ที่พักหรือ บ้านญาติ/ ไม่ทำ กิจกรรม	อื่นๆ
รวม												
กรุงเทพมหานคร												
กรุงเทพมหานคร	57.2	15.9	5.7	0.8	0.4	4.0	0.7	0.5	0.2	8.0	41.9	5.8
ภาคกลาง												
สมุทรปราการ	51.2	27.2	8.9	1.4	0.3	0.9	0.2	2.6	0.3	5.3	42.4	2.6
นนทบุรี	45.1	34.6	5.5	1.2	-	1.7	-	-	-	2.0	37.9	6.0
ปทุมธานี	48.5	27.1	7.8	0.8	0.1	3.2	-	0.8	-	9.4	35.1	3.9
อยุธยา	56.8	65.9	19.7	1.4	0.3	-	0.2	-	-	3.0	17.8	1.3
อ่างทอง	52.0	43.2	12.4	0.6	-	0.7	0.4	-	-	2.1	32.4	2.8
ลพบุรี	57.9	29.9	12.1	1.9	1.5	1.7	0.3	0.1	-	2.9	39.6	2.1
สิงห์บุรี	47.7	42.7	10.4	0.3	0.2	1.9	-	-	-	3.7	34.2	1.4
ชัยนาท	50.6	22.9	12.0	2.4	3.6	0.7	-	-	-	0.9	50.7	1.0
สระบุรี	62.4	28.5	6.7	2.3	1.2	0.4	0.1	0.2	-	6.2	26.0	3.5
ฉะเชิงเทรา	40.5	83.9	17.5	0.5	0.2	0.1	-	-	-	3.3	9.9	0.1
ราชบุรี	68.7	28.7	10.4	4.1	2.9	2.3	0.1	0.1	0.9	4.7	29.1	1.2
กาญจนบุรี	70.4	38.1	14.0	4.5	8.2	0.6	0.2	0.6	0.5	8.7	23.4	1.3
สุพรรณบุรี	54.8	44.1	13.6	2.9	1.5	0.9	-	0.3	-	3.2	28.7	2.0
นครปฐม	49.8	61.4	11.7	0.7	-	1.1	-	-	-	2.4	17.4	1.4
สมุทรสาคร	64.3	31.6	8.5	0.8	0.1	0.1	-	-	-	3.3	26.2	3.2
สมุทรสงคราม	67.3	37.1	5.5	4.4	2.6	1.7	-	-	-	1.6	14.4	2.4
เพชรบุรี	83.8	26.2	6.7	4.2	2.5	0.5	0.3	0.2	2.6	7.5	11.4	0.7
ประจวบคีรีขันธ์	80.5	22.5	8.3	2.8	4.0	1.1	0.1	0.4	9.0	9.5	18.6	2.0
ภาคตะวันออก												
ชลบุรี	84.4	16.3	7.3	1.5	2.7	0.9	0.3	0.6	6.8	8.2	18.3	1.5
ระยอง	84.3	20.5	9.4	6.9	4.5	2.0	0.4	0.6	7.8	12.4	14.1	3.4
จันทบุรี	66.8	37.3	14.5	5.4	0.9	2.6	-	-	2.0	5.5	15.8	1.6
ตราด	80.1	20.2	5.2	4.5	11.6	1.1	-	-	18.7	18.9	18.4	0.2
ปราจีนบุรี	50.1	20.4	4.3	2.9	-	1.1	-	0.8	-	6.0	45.6	1.7
นครนายก	76.7	35.3	10.0	3.6	5.2	0.3	0.1	0.1	1.3	7.2	14.9	1.7
สระแก้ว	54.4	18.1	6.7	0.8	0.4	0.4	-	-	-	4.8	38.5	2.4

ตารางที่ 10 ร้อยละของประชากรที่มีอายุ 15 ปีขึ้นไปเดินทางท่องเที่ยว (ในรอบปี 2557) จำแนกตามกิจกรรมที่ทำในจังหวัดนี้ ลักษณะจังหวัดที่เดินทางไป และจังหวัดที่เดินทางไป (ต่อ)

ลักษณะจังหวัดที่เดินทางไป/ จังหวัดที่เดินทางไป	กิจกรรมที่ทำในจังหวัดนี้ ^{1/}											
	กิจกรรม ท่องเที่ยว ทั่วไป	กิจกรรม เชิงศาสนา	กิจกรรม เชิง วัฒนธรรม	กิจกรรมเชิง เกษตรกรรม	กิจกรรมเชิง นิเวศและ ผจญภัย	กิจกรรม เชิง สุขภาพ และความ งาม	สปา นวด แผนโบราณ	เล่น/ชม กีฬา	ดำน้ำตื้น/ ลิก	กิจกรรม นันทนาการ	พักผ่อนใน ที่พักหรือ บ้านญาติ/ ไม่ทำ กิจกรรม	อื่นๆ
ภาคเหนือ												
เชียงใหม่	82.1	39.5	22.0	5.8	4.8	2.7	0.7	0.9	0.1	7.8	18.4	2.3
ลำพูน	50.9	40.2	19.8	1.7	0.1	0.2	0.4	-	-	7.9	37.4	2.1
ลำปาง	68.2	33.5	12.8	1.7	2.3	0.9	-	0.3	-	3.5	28.6	2.7
อุตรดิตถ์	58.1	25.7	10.5	1.5	2.2	2.1	-	0.4	-	2.9	41.8	4.4
แพร่	62.1	33.5	18.6	3.6	0.6	1.1	-	2.3	-	0.7	33.2	2.3
น่าน	56.4	33.6	17.8	1.1	1.7	0.6	0.3	0.2	-	4.7	46.5	2.9
พะเยา	64.9	38.0	18.1	1.0	1.0	0.6	-	-	-	2.9	33.5	2.5
เชียงราย	78.9	48.9	21.0	8.4	3.3	0.7	0.2	0.1	-	5.4	22.0	1.8
แม่ฮ่องสอน	80.4	37.4	19.0	6.8	6.6	1.5	-	-	-	5.5	19.2	-
นครสวรรค์	60.4	17.6	7.4	0.9	0.1	1.8	-	0.6	-	2.6	32.1	6.1
อุทัยธานี	43.4	40.3	15.3	0.7	0.5	0.4	0.2	-	-	1.7	42.4	2.0
กำแพงเพชร	43.6	23.7	7.1	2.6	0.8	0.1	-	-	-	1.0	51.1	4.3
ตาก	67.3	37.9	13.4	2.1	3.4	1.6	-	1.9	-	3.9	25.8	0.7
สุโขทัย	43.9	33.2	18.1	0.6	0.9	0.9	0.1	0.1	-	4.8	48.0	4.3
พิษณุโลก	59.2	42.0	9.8	0.5	0.7	5.7	0.4	-	-	3.2	25.9	4.7
พิจิตร	44.8	27.6	5.9	3.0	1.4	0.6	0.2	1.7	0.5	0.8	48.5	7.4
เพชรบูรณ์	70.0	30.7	10.8	5.6	9.2	0.2	0.4	-	0.3	4.5	28.9	3.4
ภาคตะวันออกเฉียงเหนือ												
นครราชสีมา	65.3	29.4	10.6	3.0	2.8	0.4	0.1	0.6	-	5.9	30.4	2.4
บุรีรัมย์	45.1	26.4	14.9	1.9	0.4	1.1	-	5.4	-	3.6	54.5	1.7
สุรินทร์	41.0	25.3	10.7	0.5	0.1	0.6	-	-	-	2.5	70.7	1.8
ศรีสะเกษ	51.4	32.7	14.9	2.0	5.1	0.1	-	0.4	-	6.5	49.2	1.5
อุบลราชธานี	53.1	31.2	17.0	1.6	2.0	1.2	0.2	0.4	-	5.0	50.5	1.9
ยโสธร	43.6	36.2	28.6	2.6	0.6	0.3	0.4	0.3	-	2.8	52.2	0.8
ชัยภูมิ	50.3	26.1	9.5	0.8	2.9	0.5	-	0.8	-	4.9	54.1	1.1
อำนาจเจริญ	49.5	30.9	18.3	6.3	0.3	-	-	0.6	-	1.0	62.3	1.1

ตารางที่ 10 ร้อยละของประชากรที่มีอายุ 15 ปีขึ้นไปเดินทางท่องเที่ยว (ในรอบปี 2557) จำแนกตามกิจกรรมที่ทำในจังหวัดนี้ ลักษณะจังหวัดที่เดินทางไป และจังหวัดที่เดินทางไป (ต่อ)

ลักษณะจังหวัดที่เดินทางไป/ จังหวัดที่เดินทางไป	กิจกรรมที่ทำในจังหวัดนี้ ^{1/}											
	กิจกรรม ท่องเที่ยว ทั่วไป	กิจกรรม เชิงศาสนา	กิจกรรม เชิง วัฒนธรรม	กิจกรรมเชิง เกษตรกรรม	กิจกรรมเชิง นิเวศและ ผจญภัย	กิจกรรม เชิง สุขภาพ และความ งาม	สปา นวด แผนโบราณ	เล่น/ชม กีฬา	ดำน้ำตื้น/ ลิก	กิจกรรม นันทนาการ	พักผ่อนใน ที่พักหรือ บ้านญาติ/ ไม่ทำ กิจกรรม	อื่นๆ

ภาคตะวันออกเฉียงเหนือ (ต่อ)

บึงกาฬ	61.7	44.5	19.1	2.4	2.3	-	0.7	1.3	1.4	10.1	37.3	0.6
หนองบัวลำภู	35.1	24.7	10.4	1.0	0.2	-	-	0.3	-	2.8	75.2	0.5
ขอนแก่น	54.9	22.2	9.7	2.0	0.8	4.6	0.3	0.2	-	4.8	44.4	2.5
อุดรธานี	54.7	25.8	11.3	2.9	0.7	2.5	0.2	0.7	0.1	4.6	45.6	2.4
เลย	70.5	29.1	17.9	3.5	13.6	0.1	-	-	-	7.3	30.0	1.3
หนองคาย	64.3	40.3	24.7	3.8	1.5	1.3	0.1	0.2	-	6.6	36.3	1.0
มหาสารคาม	37.4	21.3	10.1	2.0	0.2	1.1	-	0.5	-	4.5	61.1	2.1
ร้อยเอ็ด	40.0	30.0	12.1	3.4	0.7	0.7	-	0.5	-	4.2	55.4	1.1
กาฬสินธุ์	39.5	29.0	11.1	4.6	2.9	1.4	-	-	-	3.1	51.5	2.2
สกลนคร	48.9	33.2	19.4	3.9	0.9	1.7	0.1	0.1	-	4.3	48.6	3.2
นครพนม	52.4	78.0	37.1	1.0	1.0	0.5	-	-	0.4	6.0	13.8	0.1
มุกดาหาร	76.4	30.5	18.1	1.0	0.7	0.9	-	0.2	-	5.7	21.1	0.6

ภาคใต้

นครศรีธรรมราช	51.4	28.9	14.4	1.6	0.5	0.4	0.8	0.3	1.3	5.1	44.9	4.7
กระบี่	74.8	16.0	9.3	1.2	1.8	0.4	0.4	1.2	17.4	6.7	23.4	2.6
พังงา	71.1	16.1	4.9	0.5	5.0	0.2	-	1.7	7.6	8.2	30.3	1.9
ภูเก็ต	86.4	18.7	9.2	1.3	4.8	1.4	3.3	0.3	18.6	12.1	23.1	2.8
สุราษฎร์ธานี	57.7	18.7	6.9	1.4	4.0	1.9	0.7	0.4	7.4	5.5	38.5	6.0
ระนอง	57.7	10.2	6.9	4.7	2.8	-	-	-	5.5	4.0	49.2	5.5
ชุมพร	67.5	18.9	11.4	3.8	1.2	0.3	-	0.1	3.1	5.4	28.8	3.5
สงขลา	64.0	12.2	5.9	0.8	0.9	1.7	0.2	0.4	0.8	8.7	29.6	9.3
สตูล	65.5	14.1	5.8	2.0	8.5	0.3	0.1	0.3	7.4	10.1	23.5	5.9
ตรัง	57.7	11.2	7.5	1.3	3.2	2.0	-	3.4	7.1	2.5	38.9	11.7
พัทลุง	44.8	19.6	6.4	0.7	0.8	0.2	0.3	0.1	0.1	4.6	39.2	9.2
ปัตตานี	58.0	10.2	2.0	0.7	-	0.5	-	0.8	0.3	11.7	51.5	3.3
ยะลา	60.6	15.3	5.1	0.2	0.1	0.1	0.1	-	0.3	12.9	38.7	2.7
นราธิวาส	40.6	10.5	6.9	1.9	-	-	-	-	0.3	3.4	61.7	2.4

ตารางที่ 10 ร้อยละของประชากรที่มีอายุ 15 ปีขึ้นไปที่เดินทางท่องเที่ยว (ในรอบปี 2557) จำแนกตามกิจกรรมที่ทำในจังหวัดนี้ ลักษณะจังหวัดที่เดินทาง และจังหวัดที่เดินทางไป (ต่อ)

ลักษณะจังหวัดที่เดินทาง/ จังหวัดที่เดินทางไป	กิจกรรมที่ทำในจังหวัดนี้ ^{1/}											อื่นๆ
	กิจกรรม ท่องเที่ยว ทั่วไป	กิจกรรม เชิงศาสนา	กิจกรรม เชิง วัฒนธรรม	กิจกรรมเชิง เกษตรกรรม	กิจกรรม เชิงนิเวศ และผจญภัย	กิจกรรม เชิง สุขภาพ และความ งาม	สปา นวด แผนโบราณ	เล่น/ชม กีฬา	ดำน้ำตื้น/ ลิก	กิจกรรม บันเทิงนาการ	พักผ่อนใน ที่พักหรือ บ้านญาติ/ ไม่ทำ กิจกรรม	
จังหวัดหลัก												
กรุงเทพมหานคร												
กรุงเทพมหานคร	56.4	16.0	5.7	0.8	0.4	4.2	0.7	0.5	0.2	7.9	43.0	6.0
ภาคกลาง												
สมุทรปราการ	49.9	27.8	9.8	1.5	0.3	1.0	0.3	2.9	0.3	5.8	44.2	2.9
นนทบุรี	40.9	29.5	6.1	1.3	-	2.0	-	-	-	2.3	41.0	6.8
ปทุมธานี	48.0	27.8	8.5	0.9	0.1	3.5	-	1.0	-	7.2	37.3	4.5
อยุธยา	53.3	67.4	20.0	1.2	0.3	-	0.2	-	0.1	2.6	20.5	1.5
อ่างทอง	48.3	42.7	11.5	0.7	-	0.7	0.5	-	-	2.3	37.8	3.3
ลพบุรี	54.9	30.7	12.7	2.1	1.7	0.4	0.4	0.1	-	3.1	42.3	2.3
สิงห์บุรี	39.0	48.5	10.6	0.4	-	1.6	-	-	-	3.8	38.6	1.8
ชัยนาท	46.2	23.5	12.1	1.5	1.1	0.9	-	-	-	1.0	58.8	0.9
สระบุรี	53.3	37.3	10.1	3.4	1.8	0.7	0.1	0.4	-	7.0	34.3	5.8
ฉะเชิงเทรา	39.0	85.2	20.7	0.6	0.1	0.1	-	-	-	3.8	12.6	0.1
ราชบุรี	65.3	31.0	10.5	3.8	3.5	1.4	0.1	0.1	1.1	4.5	32.7	1.4
กาญจนบุรี	70.2	38.1	13.6	4.2	8.3	0.6	0.2	0.6	0.5	8.7	23.8	1.3
สุพรรณบุรี	50.8	44.5	14.0	3.1	1.5	1.0	-	0.2	-	3.3	32.8	2.3
นครปฐม	48.7	62.1	13.1	0.7	-	1.1	-	0.1	-	1.4	20.1	1.7
สมุทรสาคร	54.0	37.4	9.1	0.5	0.1	0.1	-	-	-	4.6	35.7	4.5
สมุทรสงคราม	68.3	39.3	6.8	6.2	3.1	0.4	-	-	-	1.2	17.8	3.3
เพชรบุรี	82.7	28.6	8.0	4.8	3.5	0.3	0.2	0.2	3.3	7.5	13.6	1.0
ประจวบคีรีขันธ์	80.0	22.6	9.0	2.6	4.6	1.3	0.2	0.5	10.5	9.9	20.6	2.2
ภาคตะวันออก												
ชลบุรี	84.0	17.0	7.7	1.4	2.8	0.8	0.4	0.7	7.6	7.8	19.5	1.7
ระยอง	83.5	20.6	9.5	6.7	4.8	1.5	0.4	0.7	8.1	13.4	15.1	3.6
จันทบุรี	64.4	38.8	15.3	5.0	1.0	2.8	0.1	-	2.2	5.6	16.6	1.8
ตราด	79.8	20.3	4.8	4.4	11.4	1.1	-	-	19.0	18.4	18.6	0.2
ปราจีนบุรี	46.6	22.3	3.3	3.2	-	0.4	-	0.9	-	5.8	49.4	1.9
นครนายก	75.1	36.9	9.8	4.0	5.7	0.3	0.1	0.1	1.4	7.5	16.3	1.9
สระแก้ว	50.2	19.4	7.7	1.0	0.5	0.1	-	-	-	5.5	44.0	3.0

ตารางที่ 10 ร้อยละของประชากรที่มีอายุ 15 ปีขึ้นไปที่เดินทางท่องเที่ยว (ในรอบปี 2557) จำแนกตามกิจกรรมที่ทำในจังหวัดนี้ ลักษณะจังหวัดที่เดินทาง และจังหวัดที่เดินทางไป (ต่อ)

ลักษณะจังหวัดที่เดินทาง/ จังหวัดที่เดินทางไป	กิจกรรมที่ทำในจังหวัดนี้ ^{1/}											
	กิจกรรม ท่องเที่ยว ทั่วไป	กิจกรรม เชิงศาสนา	กิจกรรม เชิง วัฒนธรรม	กิจกรรมเชิง เกษตรกรรม	กิจกรรม เชิงนิเวศ และผจญภัย	กิจกรรม เชิง สุขภาพ และความ งาม	สปา นวด แผนโบราณ	เล่น/ชม กีฬา	ดำน้ำตื้น/ ลิก	กิจกรรม นันทนาการ	พักผ่อนใน ที่พักหรือ บ้านญาติ/ ไม่ทำ กิจกรรม	อื่นๆ
ภาคเหนือ												
เชียงใหม่	81.6	39.9	22.5	5.8	4.8	2.8	0.7	1.0	0.1	8.0	18.9	2.3
ลำพูน	47.2	35.7	22.4	1.6	0.2	0.2	0.5	-	-	8.7	46.0	2.7
ลำปาง	59.0	33.3	15.5	1.4	2.7	1.5	-	0.6	-	3.9	49.9	4.8
อุตรดิตถ์	54.9	26.4	11.6	1.7	1.6	2.4	-	0.4	-	3.0	45.6	5.0
แพร่	56.4	35.0	22.5	4.2	0.9	0.9	-	3.3	-	0.9	46.1	3.2
น่าน	54.4	34.1	18.4	0.6	1.8	0.6	0.4	0.2	-	2.7	49.8	3.1
พะเยา	57.9	38.8	18.0	1.3	0.7	0.3	-	-	-	2.3	42.8	2.5
เชียงราย	77.5	48.1	19.8	7.6	3.3	0.6	0.2	0.2	-	5.8	24.2	2.0
แม่ฮ่องสอน	79.1	35.0	20.8	6.7	7.3	1.7	-	-	-	5.9	21.4	-
นครสวรรค์	44.9	22.3	8.5	1.1	0.2	1.8	-	0.9	-	1.9	48.3	9.9
อุทัยธานี	41.8	41.3	16.0	0.7	0.5	0.5	0.2	-	-	1.8	44.9	2.2
กำแพงเพชร	38.9	24.5	6.9	1.6	0.9	0.1	-	-	-	0.6	57.4	4.9
ตาก	63.7	41.2	14.0	2.7	4.3	1.9	-	2.5	-	2.8	29.1	0.8
สุโขทัย	42.8	32.6	17.4	0.6	0.3	1.0	0.1	0.1	-	5.1	50.2	4.5
พิษณุโลก	58.3	40.4	9.8	0.4	0.5	7.3	0.5	0.1	0.0	3.5	29.9	5.7
พิจิตร	42.6	28.3	6.3	3.2	0.5	0.7	0.2	1.8	0.5	0.8	50.3	7.9
เพชรบูรณ์	69.7	33.0	11.2	6.2	9.7	0.2	0.4	-	0.3	3.6	30.6	3.8
ภาคตะวันออกเฉียงเหนือ												
นครราชสีมา	59.5	29.8	13.0	4.3	4.0	0.5	0.1	0.8	-	5.7	39.3	3.4
บุรีรัมย์	43.1	28.5	16.8	1.6	0.5	1.0	-	6.2	-	4.1	56.7	2.0
สุรินทร์	38.6	25.5	11.3	0.5	0.1	0.6	-	-	-	2.6	73.9	1.9
ศรีสะเกษ	49.9	32.4	15.0	1.8	5.4	0.1	-	0.4	-	6.7	51.6	1.6
อุบลราชธานี	52.7	31.5	17.2	1.7	2.0	1.2	0.3	0.4	-	5.1	51.1	2.0
ยโสธร	41.7	38.0	29.0	2.9	0.7	0.3	0.4	0.3	-	0.7	58.4	0.9
ชัยภูมิ	48.2	26.8	9.5	0.9	3.4	0.5	-	0.9	-	5.4	58.7	1.3
อำนาจเจริญ	49.2	29.4	17.9	6.4	0.3	-	-	0.6	-	1.0	64.6	1.1

ตารางที่ 10 ร้อยละของประชากรที่มีอายุ 15 ปีขึ้นไปที่เดินทางท่องเที่ยว (ในรอบปี 2557) จำแนกตามกิจกรรมที่ทำในจังหวัดนี้ ลักษณะจังหวัดที่เดินทาง และจังหวัดที่เดินทางไป (ต่อ)

ลักษณะจังหวัดที่เดินทาง/ จังหวัดที่เดินทางไป	กิจกรรมที่ทำในจังหวัดนี้ ^{1/}											
	กิจกรรม ท่องเที่ยว ทั่วไป	กิจกรรม เชิงศาสนา	กิจกรรม เชิง วัฒนธรรม	กิจกรรมเชิง เกษตรกรรม	กิจกรรม เชิงนิเวศ และผจญภัย	กิจกรรม เชิง สุขภาพ และความ งาม	สปา นวด แผนโบราณ	เล่น/ชม กีฬา	ดำน้ำตื้น/ ลิก	กิจกรรม นันทนาการ	พักผ่อนใน ที่พักหรือ บ้านญาติ/ ไม่ทำ กิจกรรม	อื่นๆ
ภาคตะวันออกเฉียงเหนือ (ต่อ)												
บึงกาฬ	60.9	44.5	18.6	2.5	2.4	-	0.7	1.3	1.4	10.3	38.1	0.6
หนองบัวลำภู	34.1	23.7	10.5	0.8	0.2	-	-	0.3	-	2.9	77.0	0.5
ขอนแก่น	49.5	23.5	10.6	2.3	0.9	5.3	0.4	0.2	-	5.4	50.3	2.9
อุดรธานี	51.5	26.0	11.6	2.9	0.7	2.6	0.2	0.7	0.1	3.9	49.1	2.6
เลย	70.5	28.8	17.3	3.6	13.8	0.1	-	-	-	7.6	31.2	1.4
หนองคาย	64.5	39.5	25.2	3.9	1.5	1.4	-	0.2	-	6.6	37.4	1.0
มหาสารคาม	34.7	21.6	10.4	1.2	0.3	1.2	-	0.5	-	4.4	65.8	2.0
ร้อยเอ็ด	38.8	28.1	11.9	3.8	0.7	0.7	-	0.6	-	4.2	59.7	1.2
กาฬสินธุ์	38.2	30.4	11.4	3.5	2.6	1.5	-	-	-	3.2	53.9	2.4
สกลนคร	50.0	31.1	15.8	4.1	0.9	1.8	0.1	0.1	-	3.8	51.5	3.4
นครพนม	53.6	78.2	38.1	1.1	1.1	0.6	-	-	0.4	5.6	14.4	0.1
มุกดาหาร	71.1	33.7	19.1	0.7	1.0	1.3	-	0.3	-	5.0	29.0	0.8
ภาคใต้												
นครศรีธรรมราช	49.2	29.1	14.7	1.8	0.5	0.4	0.8	0.3	1.4	4.9	47.8	5.1
กระบี่	74.0	16.9	9.9	1.4	1.5	0.2	0.4	1.3	17.9	7.4	24.6	2.9
พังงา	67.4	19.5	4.5	0.5	6.5	0.2	-	2.2	8.1	9.8	36.5	2.5
ภูเก็ต	86.3	18.2	9.3	1.3	4.8	1.4	3.3	0.3	18.2	12.2	23.2	2.8
สุราษฎร์ธานี	55.6	21.1	7.8	1.5	4.7	2.2	0.9	0.4	8.5	6.2	38.7	6.4
ระนอง	55.8	8.2	7.2	4.9	2.9	-	-	-	5.8	3.2	51.5	5.7
ชุมพร	62.1	24.8	15.0	2.8	0.8	0.5	-	0.2	4.6	6.0	32.4	5.1
สงขลา	62.0	12.7	6.3	0.8	0.8	1.8	0.2	0.5	0.7	8.4	31.7	10.1
สตูล	65.0	14.2	5.8	2.0	8.7	0.3	0.1	0.3	7.5	10.3	23.6	6.0
ตรัง	51.4	12.7	8.1	1.5	2.2	2.2	-	4.0	6.9	2.7	44.1	13.6
พัทลุง	35.0	23.5	7.5	0.9	-	0.3	0.4	0.1	-	2.4	46.7	11.8
ปัตตานี	57.4	10.1	2.1	0.7	-	0.5	-	0.8	0.4	10.8	54.1	3.6
ยะลา	60.5	14.9	5.2	0.2	0.1	0.1	0.1	-	0.3	13.0	38.8	2.7
นราธิวาส	40.1	10.6	7.0	1.9	-	-	-	-	0.3	3.4	62.1	2.4

ตารางที่ 10 ร้อยละของประชากรที่มีอายุ 15 ปีขึ้นไปที่เดินทางท่องเที่ยว (ในรอบปี 2557) จำแนกตามกิจกรรมที่ทำในจังหวัดนี้ ลักษณะจังหวัดที่เดินทาง และจังหวัดที่เดินทางไป (ต่อ)

ลักษณะจังหวัดที่เดินทาง/ จังหวัดที่เดินทางไป	กิจกรรมที่ทำในจังหวัดนี้ ^{1/}											
	กิจกรรม ท่องเที่ยว ทั่วไป	กิจกรรม เชิงศาสนา	กิจกรรม เชิง วัฒนธรรม	กิจกรรมเชิง เกษตรกรรม	กิจกรรมเชิง นิเวศและ ผจญภัย	กิจกรรม เชิง สุขภาพ และความ งาม	สปา นวด แผนโบราณ	เล่น/ชม กีฬา	ดำน้ำตื้น/ ลิก	กิจกรรม นันทนาการ	พักผ่อนใน ที่พักหรือ บ้านญาติ/ ไม่ทำ กิจกรรม	อื่นๆ
จังหวัดแฉะ												
กรุงเทพมหานคร												
กรุงเทพมหานคร	72.5	14.1	7.3	0.8	-	0.1	-	-	-	10.3	20.8	1.9
ภาคกลาง												
สมุทรปราการ	65.0	20.5	-	-	-	-	-	-	-	-	22.8	-
นนทบุรี	78.3	74.3	-	-	-	-	-	-	-	-	13.9	-
ปทุมธานี	51.8	22.0	2.3	-	-	1.1	-	-	-	26.3	18.4	-
อยุธยา	74.5	58.7	18.0	2.0	-	-	-	-	-	5.1	3.8	-
อ่างทอง	70.5	45.6	17.1	-	-	0.7	-	-	-	1.1	5.0	-
ลพบุรี	79.8	24.2	7.1	-	-	11.0	-	-	-	1.4	19.9	-
สิงห์บุรี	71.4	27.1	9.8	-	0.6	2.9	-	-	-	3.3	22.1	0.5
ชัยนาท	72.1	20.3	11.5	6.7	15.7	-	-	-	-	-	10.7	1.6
สระบุรี	75.8	15.5	1.8	0.7	0.4	-	-	-	-	5.1	13.9	-
ฉะเชิงเทรา	45.2	79.5	7.6	-	0.3	0.1	-	-	0.2	2.0	1.5	-
ราชบุรี	88.0	15.5	9.7	5.7	-	7.6	-	-	-	5.7	8.7	-
กาญจนบุรี	85.4	37.6	36.8	19.0	6.5	-	-	-	-	10.4	3.2	-
สุพรรณบุรี	77.4	41.7	11.1	2.0	1.2	0.2	-	0.9	-	2.1	5.2	0.2
นครปฐม	54.9	58.3	5.5	0.7	-	0.8	-	-	-	7.1	5.4	-
สมุทรสาคร	90.3	17.1	6.9	1.7	-	-	-	-	-	-	2.2	-
สมุทรสงคราม	65.0	31.7	2.5	-	1.2	5.0	-	-	-	2.6	6.0	-
เพชรบุรี	86.7	20.1	3.3	2.6	0.2	1.0	0.5	0.2	0.6	7.4	5.7	-
ประจวบคีรีขันธ์	83.5	21.5	4.7	4.3	0.5	-	-	-	0.4	7.5	7.0	1.0
ภาคตะวันออก												
ชลบุรี	88.2	10.5	3.6	2.2	1.8	1.6	-	-	0.6	11.2	8.2	-
ระยอง	92.3	19.3	8.8	9.0	0.8	6.5	-	-	4.8	1.4	2.4	0.5
จันทบุรี	87.5	24.4	7.7	8.6	-	0.3	-	-	-	4.7	8.8	-
ตราด	100.0	13.5	34.6	13.5	21.1	-	-	-	-	62.2	-	-
ปราจีนบุรี	72.1	8.4	10.1	1.3	-	5.6	-	-	-	7.2	21.8	-
นครนายก	93.5	17.2	11.6	-	0.5	-	-	-	-	3.2	-	-
สระแก้ว	72.7	12.2	2.7	-	-	1.6	-	-	-	1.8	14.5	-

ตารางที่ 10 ร้อยละของประชากรที่มีอายุ 15 ปีขึ้นไปที่เดินทางท่องเที่ยว (ในรอบปี 2557) จำแนกตามกิจกรรมที่ทำในจังหวัดนี้ ลักษณะจังหวัดที่เดินทางไป และจังหวัดที่เดินทางไป (ต่อ)

ลักษณะจังหวัดที่เดินทางไป/ จังหวัดที่เดินทางไป	กิจกรรมที่ทำในจังหวัดนี้ ^{1/}											
	กิจกรรม ท่องเที่ยว ทั่วไป	กิจกรรม เชิงศาสนา	กิจกรรม เชิง วัฒนธรรม	กิจกรรมเชิง เกษตรกรรม	กิจกรรมเชิง นิเวศและ ผจญภัย	กิจกรรม เชิง สุขภาพ และความ งาม	สปา นวด แผนโบราณ	เล่น/ชม กีฬา	ดำน้ำตื้น/ ลิก	กิจกรรม นันทนาการ	พักผ่อนใน ที่พักหรือ บ้านญาติ/ ไม่ทำ กิจกรรม	อื่นๆ
ภาคตะวันออกเฉียงเหนือ (ต่อ)												
บึงกาฬ	100.0	44.7	44.7	-	-	-	-	-	-	-	-	-
หนองบัวลำภู	73.1	63.5	7.6	7.6	-	-	-	-	-	-	10.0	-
ขอนแก่น	87.0	14.2	4.4	-	-	0.3	-	-	-	1.7	9.3	-
อุดรธานี	90.0	23.2	7.1	3.3	0.2	1.6	-	-	-	11.9	6.9	-
เลย	70.8	34.9	32.0	1.6	8.0	-	-	-	-	1.6	2.7	-
หนองคาย	56.5	63.5	9.4	2.9	-	-	2.9	-	-	7.5	3.9	-
มหาสารคาม	66.4	17.8	6.6	10.2	-	-	-	-	-	4.7	11.8	3.3
ร้อยเอ็ด	49.8	46.3	13.5	-	0.5	0.2	-	-	-	4.2	19.1	0.5
กาฬสินธุ์	57.8	9.2	7.5	19.7	7.8	-	-	-	-	1.6	16.8	-
สกลนคร	30.2	67.6	76.8	-	-	-	-	-	-	11.8	1.4	-
นครพนม	35.0	75.5	21.8	-	-	-	-	-	-	11.9	5.4	-
มุกดาหาร	87.6	23.8	16.0	1.6	-	-	-	-	-	7.4	4.2	-
ภาคใต้												
นครศรีธรรมราช	76.8	26.4	10.5	-	-	0.5	-	-	-	7.6	11.9	0.2
กระบี่	81.0	9.5	4.4	-	4.2	2.0	-	-	13.7	1.8	14.7	-
พังงา	84.3	4.4	6.0	0.3	-	-	-	-	5.7	2.6	8.8	-
ภูเก็ต	100.0	88.9	-	-	7.8	-	-	-	66.6	-	3.3	-
สุราษฎร์ธานี	71.5	2.7	0.5	0.7	-	-	-	-	-	0.8	36.8	3.2
ระนอง	100.0	54.4	-	-	-	-	-	-	-	22.3	-	-
ชุมพร	79.2	6.3	3.6	5.9	1.9	-	-	-	-	4.1	21.2	-
สงขลา	88.9	5.9	-	-	1.6	0.4	-	-	2.5	11.9	4.0	-
สตูล	89.6	5.4	5.4	-	-	-	-	-	5.1	-	21.0	-
ตรัง	94.7	2.8	3.8	-	9.3	0.5	-	-	8.3	1.2	8.4	-
พัทลุง	80.1	5.6	2.2	-	3.5	-	-	-	0.3	12.3	11.9	-
ปัตตานี	65.6	11.3	-	-	-	-	-	-	-	22.4	18.7	-
ยะลา	80.9	66.0	-	-	-	-	-	-	-	-	19.1	-
นราธิวาส	100.0	-	-	-	-	-	-	-	-	-	-	-

หมายเหตุ : 1/ ตอบได้มากกว่า 1 คำตอบ

- ไม่มีข้อมูล หรือมีข้อมูลจำนวนเล็กน้อย

ตารางที่ 11 ร้อยละของประชากรที่มีอายุ 15 ปีขึ้นไปที่เดินทางท่องเที่ยว (ในรอบปี 2557) จำแนกตามค่าใช้จ่ายในการเดินทางท่องเที่ยวครั้ง/ทริปต่อคน
ลักษณะการเดินทาง และจังหวัดที่อยู่อาศัย

ลักษณะการเดินทาง/ จังหวัดที่อยู่อาศัย	ค่าใช้จ่ายในการเดินทางท่องเที่ยวครั้ง/ทริปต่อคน												
	รวม	ไม่เกิน 500บาท	501 - 1,000บาท	1,001 - 1,500บาท	1,501 - 2,000บาท	2,001 - 2,500บาท	2,501 - 3,000บาท	3,001 - 3,500บาท	3,501 - 4,000บาท	4,001 - 4,500บาท	4,501 - 5,000 บาท	มากกว่า 5,000 บาท	ไม่ทราบ
รวม													
กรุงเทพมหานคร													
กรุงเทพมหานคร	100.0	13.0	18.6	7.0	14.2	4.0	11.0	2.0	4.1	0.4	9.5	15.9	0.3
ภาคกลาง													
สมุทรปราการ	100.0	13.6	24.2	12.5	11.0	2.0	8.2	2.3	4.9	0.7	9.9	9.8	0.9
นนทบุรี	100.0	11.2	13.1	11.2	11.5	4.8	15.5	4.8	6.1	0.5	8.5	11.4	1.4
ปทุมธานี	100.0	17.8	24.3	11.8	13.9	2.8	8.0	1.1	2.9	0.4	5.4	8.4	3.2
อยุธยา	100.0	13.2	24.5	10.1	14.9	3.5	10.3	1.2	2.7	0.7	8.6	9.7	0.6
อ่างทอง	100.0	43.9	24.1	6.3	9.0	1.9	4.9	0.4	0.5	0.3	2.4	4.4	1.9
ลพบุรี	100.0	22.4	30.9	17.3	13.9	4.9	5.8	0.6	1.5	0.5	0.9	1.3	-
สิงห์บุรี	100.0	44.7	23.3	8.5	7.2	3.7	3.8	0.6	1.3	0.1	3.5	2.2	1.1
ชัยนาท	100.0	38.3	29.5	9.5	10.1	1.0	4.7	0.4	1.2	-	2.8	1.0	1.5
สระบุรี	100.0	26.7	27.2	12.5	10.1	3.9	6.0	1.4	1.2	0.4	4.6	5.2	0.8
ฉะเชิงเทรา	100.0	23.4	32.9	10.1	14.4	1.2	7.4	1.1	2.4	0.5	2.5	3.1	1.0
ราชบุรี	100.0	27.9	27.8	6.3	11.4	2.2	6.6	0.5	3.1	0.4	6.6	5.4	1.8
กาญจนบุรี	100.0	22.4	28.6	5.5	11.9	2.8	7.4	0.5	4.8	-	7.7	5.9	2.5
สุพรรณบุรี	100.0	29.3	27.3	10.1	11.4	4.1	6.0	0.9	1.3	-	5.4	3.5	0.7
นครปฐม	100.0	21.3	25.0	13.5	13.3	3.7	7.2	0.7	2.8	0.2	5.4	4.3	2.6
สมุทรสาคร	100.0	18.3	17.1	10.2	11.0	1.7	12.9	1.1	4.2	0.6	10.6	10.4	1.9
สมุทรสงคราม	100.0	36.6	28.9	10.3	5.8	2.8	3.6	1.2	3.1	0.2	2.5	3.9	1.1
เพชรบุรี	100.0	28.9	22.0	6.3	14.4	3.0	5.0	1.0	3.1	-	4.7	11.3	0.3
ประจวบคีรีขันธ์	100.0	14.1	19.3	6.8	14.5	4.8	8.7	0.7	3.2	-	9.2	15.3	3.4
ภาคตะวันออก													
ชลบุรี	100.0	4.7	10.8	3.3	10.2	3.5	17.8	3.6	8.3	0.1	12.3	18.0	7.4
ระยอง	100.0	5.4	13.2	7.8	12.0	5.3	16.0	1.6	7.5	0.5	11.5	17.9	1.3
จันทบุรี	100.0	16.3	15.0	9.9	13.8	6.3	11.0	1.0	3.1	0.4	11.8	10.2	1.2
ตราด	100.0	25.3	25.2	10.9	17.2	4.1	7.0	1.0	1.3	0.7	3.8	2.2	1.3
ปราจีนบุรี	100.0	16.8	23.0	14.9	14.8	5.9	9.9	1.8	1.8	0.1	4.5	5.6	0.9
นครนายก	100.0	20.1	19.2	12.1	17.0	7.2	9.6	4.8	2.5	1.2	4.2	1.7	0.4
สระแก้ว	100.0	24.7	30.2	13.9	12.3	5.3	4.5	1.6	1.8	-	3.0	2.0	0.7

ตารางที่ 11 ร้อยละของประชากรที่มีอายุ 15 ปีขึ้นไปที่เดินทางท่องเที่ยว (ในรอบปี 2557) จำแนกตามค่าใช้จ่ายในการเดินทางท่องเที่ยวครั้ง/ทริปต่อคน
ลักษณะการเดินทาง และจังหวัดที่อยู่อาศัย (ต่อ)

ลักษณะการเดินทาง/ จังหวัดที่อยู่อาศัย	ค่าใช้จ่ายในการเดินทางท่องเที่ยวครั้ง/ทริปต่อคน												
	รวม	ไม่เกิน 500บาท	501 - 1,000บาท	1,001 - 1,500บาท	1,501 - 2,000บาท	2,001 - 2,500บาท	2,501 - 3,000บาท	3,001 - 3,500บาท	3,501 - 4,000บาท	4,001 - 4,500บาท	4,501 - 5,000 บาท	มากกว่า 5,000 บาท	ไม่ทราบ
ภาคเหนือ													
เชียงใหม่	100.0	29.6	18.8	7.8	11.6	2.7	9.2	0.7	2.8	0.4	5.7	9.1	1.6
ลำพูน	100.0	46.1	26.9	9.2	6.1	1.0	4.8	0.7	1.1	-	1.9	1.0	1.2
ลำปาง	100.0	15.7	22.8	12.8	13.1	6.3	11.6	1.9	2.6	0.8	6.8	4.7	0.9
อุตรดิตถ์	100.0	15.4	21.7	14.6	14.0	6.5	8.2	3.2	2.9	0.4	6.8	5.6	0.7
แพร่	100.0	23.7	25.4	13.9	11.7	2.6	7.1	1.1	2.9	0.7	4.7	3.7	2.5
น่าน	100.0	3.4	8.1	5.2	15.5	2.2	19.1	2.0	5.2	0.1	20.8	17.0	1.4
พะเยา	100.0	20.7	33.1	11.4	11.7	4.5	7.4	2.6	3.0	-	3.2	1.5	0.9
เชียงราย	100.0	18.3	25.9	8.5	8.9	2.4	7.9	1.6	1.6	-	9.2	12.9	2.8
แม่ฮ่องสอน	100.0	4.3	5.7	4.8	13.4	4.4	21.7	2.5	3.3	1.3	19.0	17.2	2.4
นครสวรรค์	100.0	27.3	30.9	11.3	13.5	3.5	4.8	0.1	1.6	-	1.8	2.2	3.0
อุทัยธานี	100.0	25.8	39.4	11.5	9.9	0.7	3.0	-	1.9	-	3.4	3.6	0.8
กำแพงเพชร	100.0	30.8	28.4	13.0	8.6	2.9	5.7	0.6	1.1	0.4	4.4	2.1	2.0
ตาก	100.0	12.7	20.0	11.0	17.2	5.2	10.1	2.4	2.9	-	8.7	9.8	-
สุโขทัย	100.0	31.2	28.2	11.3	9.8	2.7	6.4	1.9	1.4	0.3	3.4	3.3	0.1
พิษณุโลก	100.0	37.2	19.8	14.2	11.6	3.6	4.4	1.6	1.2	0.1	2.6	2.3	1.4
พิจิตร	100.0	25.3	29.6	12.5	14.1	2.6	6.6	1.1	2.3	0.1	2.8	3.0	-
เพชรบูรณ์	100.0	17.2	36.0	10.1	13.9	4.1	9.9	1.1	1.6	0.1	2.9	2.2	0.9
ภาคตะวันออกเฉียงเหนือ													
นครราชสีมา	100.0	7.4	20.3	13.4	24.5	4.1	10.4	0.1	3.5	0.1	8.5	6.0	1.7
บุรีรัมย์	100.0	15.5	17.6	10.0	13.9	1.1	11.1	1.2	3.9	0.5	9.0	15.0	1.2
สุรินทร์	100.0	16.9	24.5	13.8	14.3	3.9	8.7	2.7	4.3	0.5	4.8	4.8	0.8
ศรีสะเกษ	100.0	29.2	27.5	13.1	10.2	5.0	5.7	0.9	2.6	-	1.7	3.1	1.0
อุบลราชธานี	100.0	20.4	31.1	8.4	12.4	1.7	8.6	0.6	5.1	0.2	7.4	3.2	0.9
ยโสธร	100.0	28.2	28.1	18.3	9.4	4.2	4.5	0.1	1.4	0.1	3.2	1.5	1.0
ชัยภูมิ	100.0	16.9	20.3	15.7	15.0	4.5	10.7	1.5	2.2	0.1	8.5	4.5	0.1
อำนาจเจริญ	100.0	39.7	25.0	9.8	10.3	1.6	5.4	0.3	1.1	-	2.4	3.7	0.7

ตารางที่ 11 ร้อยละของประชากรที่มีอายุ 15 ปีขึ้นไปที่เดินทางท่องเที่ยว (ในรอบปี 2557) จำแนกตามค่าใช้จ่ายในการเดินทางท่องเที่ยวครั้ง/ทริปต่อคน
ลักษณะการเดินทาง และจังหวัดที่อยู่อาศัย (ต่อ)

ลักษณะการเดินทาง/ จังหวัดที่อยู่อาศัย	ค่าใช้จ่ายในการเดินทางท่องเที่ยวครั้ง/ทริปต่อคน												
	รวม	ไม่เกิน 500บาท	501 - 1,000บาท	1,001 - 1,500บาท	1,501 - 2,000บาท	2,001 - 2,500บาท	2,501 - 3,000บาท	3,001 - 3,500บาท	3,501 - 4,000บาท	4,001 - 4,500บาท	4,501 - 5,000 บาท	มากกว่า 5,000 บาท	ไม่ทราบ
ภาคตะวันออกเฉียงเหนือ (ต่อ)													
บึงกาฬ	100.0	19.8	24.8	15.0	10.4	5.6	6.8	2.9	3.1	1.2	3.2	6.5	0.7
หนองบัวลำภู	100.0	42.8	21.1	8.8	13.9	1.3	5.9	0.6	1.0	-	1.9	1.7	1.0
ขอนแก่น	100.0	20.3	24.6	12.7	14.2	4.5	8.7	3.9	3.1	0.6	3.9	2.9	0.6
อุดรธานี	100.0	22.5	15.2	6.9	14.0	2.7	12.3	1.0	1.9	0.6	7.4	14.9	0.6
เลย	100.0	5.9	16.0	10.5	20.7	2.3	15.7	1.9	6.1	0.7	8.2	10.0	2.0
หนองคาย	100.0	22.3	18.4	12.1	6.7	1.5	8.1	3.5	3.9	1.0	9.4	8.3	4.8
มหาสารคาม	100.0	30.0	33.6	12.3	8.0	1.7	6.0	0.8	2.1	-	1.7	3.6	0.2
ร้อยเอ็ด	100.0	13.2	25.0	13.8	19.8	2.6	12.0	0.9	2.0	0.1	5.1	5.0	0.5
กาฬสินธุ์	100.0	41.6	26.0	7.3	11.1	2.0	6.8	0.2	1.7	-	1.6	0.8	0.9
สกลนคร	100.0	21.0	17.2	5.6	17.0	3.7	12.9	1.8	0.7	0.8	8.5	10.1	0.8
นครพนม	100.0	15.1	20.4	8.1	15.2	3.1	15.9	1.5	2.6	1.2	4.2	9.8	2.9
มุกดาหาร	100.0	27.3	25.6	8.1	17.2	2.6	7.3	0.8	0.6	-	3.7	4.3	2.5
ภาคใต้													
นครศรีธรรมราช	100.0	18.1	21.4	7.6	12.8	3.8	11.2	1.0	4.4	0.3	7.9	9.8	1.7
กระบี่	100.0	13.1	16.9	10.2	13.6	3.9	8.9	1.9	4.8	-	9.6	15.9	1.2
พังงา	100.0	13.2	19.5	14.5	14.8	2.5	11.9	0.3	2.3	-	9.5	9.7	1.8
ภูเก็ต	100.0	4.8	9.9	8.0	13.7	4.9	15.0	4.1	4.0	1.3	11.1	22.5	0.7
สุราษฎร์ธานี	100.0	15.1	14.8	5.3	13.3	3.3	13.4	0.2	4.0	-	12.6	17.1	0.9
ระนอง	100.0	16.1	22.9	14.0	15.7	4.0	8.5	1.7	3.0	-	6.6	6.4	1.1
ชุมพร	100.0	7.7	18.6	10.6	15.2	4.1	11.0	1.0	5.7	-	9.7	10.6	5.8
สงขลา	100.0	23.0	21.7	6.3	11.5	3.0	7.4	1.2	1.6	-	8.0	15.7	0.6
สตูล	100.0	37.3	29.5	3.2	7.5	2.2	4.6	0.5	2.0	-	3.2	4.8	5.2
ตรัง	100.0	34.9	26.5	13.4	6.7	1.7	4.8	1.4	0.6	0.3	4.9	4.6	0.2
พัทลุง	100.0	37.4	27.1	7.2	8.9	1.4	4.7	0.8	2.8	0.3	4.1	4.5	0.8
ปัตตานี	100.0	58.4	14.2	4.8	8.3	1.0	4.5	0.5	1.6	-	2.3	3.8	0.6
ยะลา	100.0	20.5	18.9	9.2	12.5	3.9	8.6	3.0	3.3	0.6	7.8	10.9	0.8
นราธิวาส	100.0	13.8	10.4	16.6	9.2	7.5	8.9	3.7	2.5	1.7	9.2	16.3	0.2

ตารางที่ 11 ร้อยละของประชากรที่มีอายุ 15 ปีขึ้นไปที่เดินทางท่องเที่ยว (ในรอบปี 2557) จำแนกตามค่าใช้จ่ายในการเดินทางท่องเที่ยวครั้ง/ทริปต่อคน
ลักษณะการเดินทาง และจังหวัดที่อยู่อาศัย (ต่อ)

ลักษณะการเดินทาง/ จังหวัดที่อยู่อาศัย	ค่าใช้จ่ายในการเดินทางท่องเที่ยวครั้ง/ทริปต่อคน												
	รวม	ไม่เกิน 500บาท	501 - 1,000บาท	1,001 - 1,500บาท	1,501 - 2,000บาท	2,001 - 2,500บาท	2,501 - 3,000บาท	3,001 - 3,500บาท	3,501 - 4,000บาท	4,001 - 4,500บาท	4,501 - 5,000 บาท	มากกว่า 5,000 บาท	ไม่ทราบ
ไม่พักค้างคืน													
กรุงเทพมหานคร													
กรุงเทพมหานคร	100.0	35.8	32.4	6.9	11.7	2.0	5.4	0.3	1.2	-	2.0	2.0	0.3
ภาคกลาง													
สมุทรปราการ	100.0	40.0	42.8	8.3	6.1	-	2.2	-	-	-	-	-	0.6
นนทบุรี	100.0	28.3	26.9	15.1	16.3	3.4	6.0	0.9	-	-	1.1	0.6	1.4
ปทุมธานี	100.0	29.3	32.7	16.8	11.3	-	2.3	0.6	0.9	-	0.6	0.8	4.7
อยุธยา	100.0	23.3	41.7	11.3	12.6	2.4	3.9	0.5	0.3	-	2.0	1.1	0.9
อ่างทอง	100.0	55.3	26.5	5.7	5.4	1.0	1.6	-	0.2	0.4	0.9	0.6	2.4
ลพบุรี	100.0	31.6	38.4	15.3	6.0	3.4	3.6	0.3	0.6	-	0.8	-	-
สิงห์บุรี	100.0	57.0	26.1	7.4	3.6	1.2	2.2	0.3	-	0.1	0.9	0.1	1.1
ชัยนาท	100.0	48.3	29.8	10.6	5.8	0.9	1.6	-	0.4	-	0.5	0.4	1.7
สระบุรี	100.0	41.0	32.7	8.5	7.5	0.9	1.8	-	-	0.5	3.3	2.7	1.1
ฉะเชิงเทรา	100.0	32.6	36.5	11.1	9.0	0.2	4.7	0.7	2.1	0.4	1.5	0.6	0.6
ราชบุรี	100.0	34.2	36.2	7.1	10.0	0.5	4.1	0.5	2.4	0.4	1.8	1.6	1.2
กาญจนบุรี	100.0	33.5	36.9	3.8	6.9	-	6.1	-	2.8	-	4.2	1.7	4.1
สุพรรณบุรี	100.0	42.1	30.9	7.5	8.2	2.9	4.2	0.2	0.4	-	2.2	0.7	0.7
นครปฐม	100.0	35.3	31.5	13.0	9.7	1.1	2.6	-	1.2	0.4	1.2	0.7	3.3
สมุทรสาคร	100.0	56.8	23.2	4.8	7.2	0.8	4.0	-	-	-	-	-	3.2
สมุทรสงคราม	100.0	47.9	34.6	8.1	4.0	1.3	1.5	0.2	0.2	-	0.4	0.4	1.4
เพชรบุรี	100.0	39.0	27.4	9.0	9.7	2.5	4.7	0.5	2.7	-	2.0	2.5	-
ประจวบคีรีขันธ์	100.0	22.8	29.4	8.2	13.2	3.2	7.3	0.6	3.2	-	4.4	4.8	2.9
ภาคตะวันออก													
ชลบุรี	100.0	17.5	34.0	9.9	12.5	3.6	9.4	0.9	2.2	-	-	0.6	9.4
ระยอง	100.0	12.8	24.2	17.1	19.0	6.0	12.1	-	5.1	-	3.0	-	0.7
จันทบุรี	100.0	44.2	24.2	7.1	9.3	2.5	4.8	0.8	1.7	-	3.4	-	2.0
ตราด	100.0	37.7	27.9	10.3	12.5	1.9	4.1	0.6	-	0.6	1.5	0.9	2.0
ปราจีนบุรี	100.0	25.2	24.3	15.6	15.5	5.5	8.2	0.9	0.7	-	2.6	0.5	1.0
นครนายก	100.0	21.5	20.3	14.4	15.5	8.2	8.0	5.2	2.4	1.2	1.8	1.0	0.5
สระแก้ว	100.0	45.0	31.9	12.4	7.3	1.1	0.4	-	1.1	-	-	0.8	-

ตารางที่ 11 ร้อยละของประชากรที่มีอายุ 15 ปีขึ้นไปที่เดินทางท่องเที่ยว (ในรอบปี 2557) จำแนกตามค่าใช้จ่ายในการเดินทางท่องเที่ยวครั้ง/ทริปต่อคน
ลักษณะการเดินทาง และจังหวัดที่อยู่อาศัย (ต่อ)

ลักษณะการเดินทาง/ จังหวัดที่อยู่อาศัย	ค่าใช้จ่ายในการเดินทางท่องเที่ยวครั้ง/ทริปต่อคน												
	รวม	ไม่เกิน 500บาท	501 - 1,000บาท	1,001 - 1,500บาท	1,501 - 2,000บาท	2,001 - 2,500บาท	2,501 - 3,000บาท	3,001 - 3,500บาท	3,501 - 4,000บาท	4,001 - 4,500บาท	4,501 - 5,000 บาท	มากกว่า 5,000 บาท	ไม่ทราบ
ภาคเหนือ													
เชียงใหม่	100.0	53.4	19.6	7.7	5.9	1.8	4.8	0.9	0.4	-	1.3	1.3	2.9
ลำพูน	100.0	54.1	28.1	8.9	4.1	0.3	2.0	-	0.3	-	0.3	0.6	1.3
ลำปาง	100.0	20.4	32.1	14.5	11.8	5.1	10.4	0.4	1.0	0.5	2.3	0.5	1.0
อุตรดิตถ์	100.0	31.6	30.7	15.5	9.5	2.9	3.0	-	1.8	0.6	2.0	1.3	1.1
แพร่	100.0	33.2	31.4	13.1	8.5	1.5	4.2	0.9	1.2	0.6	1.5	0.8	3.1
น่าน	100.0	7.9	8.9	11.6	17.4	6.4	22.6	4.2	4.2	-	8.9	7.3	0.6
พะเยา	100.0	25.7	43.2	9.7	10.5	2.3	4.9	1.4	0.3	-	0.8	0.2	1.0
เชียงราย	100.0	28.1	37.6	9.2	11.2	3.2	3.8	0.7	0.7	-	1.2	0.7	3.6
แม่ฮ่องสอน	100.0	0.5	6.9	6.4	26.6	8.7	24.8	5.0	6.4	-	10.1	1.8	2.8
นครสวรรค์	100.0	37.1	34.6	8.5	10.1	1.9	3.2	-	1.5	-	0.1	0.1	2.9
อุทัยธานี	100.0	31.9	44.4	11.2	6.6	-	1.4	-	0.5	-	1.9	1.3	0.8
กำแพงเพชร	100.0	43.9	29.7	10.1	5.3	1.3	4.7	-	0.3	0.2	1.4	0.3	2.8
ตาก	100.0	29.9	32.0	7.5	18.4	2.0	5.4	-	-	-	3.4	1.4	-
สุโขทัย	100.0	41.3	31.3	12.1	7.1	1.3	3.5	1.3	0.9	0.4	0.7	0.1	-
พิษณุโลก	100.0	67.7	17.3	7.4	4.7	0.2	1.7	-	-	-	-	-	1.0
พิจิตร	100.0	36.0	34.6	10.1	10.5	1.6	2.8	0.5	0.8	-	1.7	1.4	-
เพชรบูรณ์	100.0	26.8	42.6	8.1	9.7	3.3	5.1	-	1.3	-	1.1	1.1	0.9
ภาคตะวันออกเฉียงเหนือ													
นครราชสีมา	100.0	14.2	29.2	17.1	15.3	5.4	5.4	-	3.9	-	4.7	4.8	-
บุรีรัมย์	100.0	24.9	16.9	10.5	8.4	0.5	9.2	1.3	2.6	-	9.4	13.6	2.7
สุรินทร์	100.0	36.4	32.0	11.0	10.1	2.9	3.7	0.7	0.7	-	0.8	0.3	1.4
ศรีสะเกษ	100.0	36.7	32.2	12.2	6.2	4.1	2.9	1.2	-	-	1.2	1.2	1.9
อุบลราชธานี	100.0	47.0	38.1	8.1	4.2	0.2	1.4	-	0.8	-	-	0.2	-
ยโสธร	100.0	39.9	27.3	18.3	7.1	2.7	2.6	0.1	0.5	-	0.6	0.1	0.8
ชัยภูมิ	100.0	28.6	17.8	8.5	15.0	6.1	14.9	1.5	1.1	-	5.7	0.8	-
อำนาจเจริญ	100.0	49.9	25.4	5.8	7.5	1.0	5.0	-	0.5	-	2.1	2.1	0.7

ตารางที่ 11 ร้อยละของประชากรที่มีอายุ 15 ปีขึ้นไปที่เดินทางท่องเที่ยว (ในรอบปี 2557) จำแนกตามค่าใช้จ่ายในการเดินทางท่องเที่ยวครั้ง/ทริปต่อคน
ลักษณะการเดินทาง และจังหวัดที่อยู่อาศัย (ต่อ)

ลักษณะการเดินทาง/ จังหวัดที่อยู่อาศัย	ค่าใช้จ่ายในการเดินทางท่องเที่ยวครั้ง/ทริปต่อคน												
	รวม	ไม่เกิน 500บาท	501 - 1,000บาท	1,001 - 1,500บาท	1,501 - 2,000บาท	2,001 - 2,500บาท	2,501 - 3,000บาท	3,001 - 3,500บาท	3,501 - 4,000บาท	4,001 - 4,500บาท	4,501 - 5,000 บาท	มากกว่า 5,000 บาท	ไม่ทราบ
ภาคตะวันออกเฉียงเหนือ (ต่อ)													
บึงกาฬ	100.0	29.6	35.5	12.8	9.0	3.5	4.1	0.3	1.0	-	1.2	2.4	0.6
หนองบัวลำภู	100.0	60.0	19.6	5.6	8.1	1.1	3.0	0.3	0.5	-	-	0.6	1.2
ขอนแก่น	100.0	36.4	32.9	11.8	10.2	3.6	2.0	0.9	0.4	-	1.1	-	0.7
อุดรธานี	100.0	36.3	19.5	5.8	9.5	4.6	11.7	1.9	1.9	-	4.1	3.4	1.3
เลย	100.0	10.2	23.0	15.4	24.8	1.9	8.6	1.9	2.9	-	3.8	5.6	1.9
หนองคาย	100.0	41.9	19.8	15.3	2.3	-	3.0	0.7	-	-	5.3	3.2	8.5
มหาสารคาม	100.0	47.2	37.7	5.7	4.4	0.3	2.1	-	1.0	-	0.7	0.9	-
ร้อยเอ็ด	100.0	22.8	37.0	15.4	14.1	1.6	3.9	0.7	0.9	-	2.1	0.6	0.9
กาฬสินธุ์	100.0	52.7	28.1	4.9	8.3	0.6	3.3	0.3	-	-	0.6	0.3	0.9
สกลนคร	100.0	29.1	19.5	6.8	13.7	3.5	12.3	2.3	1.1	0.5	7.7	2.8	0.7
นครพนม	100.0	20.4	25.3	8.6	18.3	3.1	10.5	2.9	1.8	1.3	2.2	2.5	3.1
มุกดาหาร	100.0	35.0	30.2	8.6	15.0	2.0	4.3	-	-	-	1.2	1.5	2.2
ภาคใต้													
นครศรีธรรมราช	100.0	33.7	30.6	9.9	9.9	1.1	7.5	1.1	0.5	-	1.3	2.2	2.2
กระบี่	100.0	27.6	19.7	12.8	19.0	2.4	11.9	2.4	1.4	-	1.4	0.8	0.6
พังงา	100.0	18.5	30.4	20.9	14.5	1.7	5.9	0.4	1.0	-	2.0	4.6	0.1
ภูเก็ต	100.0	18.5	28.6	15.3	13.7	3.5	8.6	5.1	-	-	5.1	1.6	-
สุราษฎร์ธานี	100.0	25.0	20.8	5.3	14.4	1.3	12.7	0.4	6.8	-	7.5	4.5	1.3
ระนอง	100.0	29.7	32.0	16.2	10.9	2.2	3.8	1.3	2.1	-	0.4	-	1.4
ชุมพร	100.0	14.7	37.3	9.4	20.5	2.2	2.4	-	2.2	-	1.3	4.4	5.6
สงขลา	100.0	45.5	28.3	9.5	11.9	3.2	0.8	0.8	-	-	-	-	-
สตูล	100.0	46.1	32.8	3.3	6.1	1.8	2.5	-	1.0	-	0.3	0.7	5.4
ตรัง	100.0	48.7	30.3	10.2	5.1	1.5	2.2	0.1	0.3	0.4	0.1	0.5	0.4
พัทลุง	100.0	50.1	30.5	6.1	7.2	0.7	2.6	0.5	1.2	-	0.2	0.7	0.2
ปัตตานี	100.0	71.8	14.2	4.0	5.7	0.6	1.6	0.1	0.4	-	0.5	0.7	0.4
ยะลา	100.0	24.4	20.8	11.5	14.4	4.1	9.0	3.4	2.7	0.7	4.6	3.5	0.9
นราธิวาส	100.0	17.9	11.9	23.9	12.3	9.6	10.2	3.2	2.9	2.0	2.6	3.2	0.3

ตารางที่ 11 ร้อยละของประชากรที่มีอายุ 15 ปีขึ้นไปที่เดินทางท่องเที่ยว (ในรอบปี 2557) จำแนกตามค่าใช้จ่ายในการเดินทางท่องเที่ยวครั้ง/ทริปต่อคน
ลักษณะการเดินทาง และจังหวัดที่อยู่อาศัย (ต่อ)

ลักษณะการเดินทาง/ จังหวัดที่อยู่อาศัย	ค่าใช้จ่ายในการเดินทางท่องเที่ยวครั้ง/ทริปต่อคน												
	รวม	ไม่เกิน 500บาท	501 - 1,000บาท	1,001 - 1,500บาท	1,501 - 2,000บาท	2,001 - 2,500บาท	2,501 - 3,000บาท	3,001 - 3,500บาท	3,501 - 4,000บาท	4,001 - 4,500บาท	4,501 - 5,000 บาท	มากกว่า 5,000 บาท	ไม่ทราบ
พักค้างคืน													
กรุงเทพมหานคร													
กรุงเทพมหานคร	100.0	4.6	13.4	7.0	15.1	4.7	13.1	2.7	5.2	0.5	12.4	21.1	0.2
ภาคกลาง													
สมุทรปราการ	100.0	3.0	16.8	14.2	12.9	2.8	10.6	3.2	6.9	1.0	13.9	13.7	1.0
นนทบุรี	100.0	1.8	5.6	9.0	8.9	5.5	20.8	6.9	9.5	0.7	12.6	17.3	1.4
ปทุมธานี	100.0	7.3	16.7	7.3	16.2	5.4	13.1	1.6	4.8	0.6	9.8	15.3	1.9
อยุธยา	100.0	3.5	8.2	8.9	17.3	4.4	16.4	1.8	5.0	1.3	14.8	18.0	0.4
อ่างทอง	100.0	16.6	18.2	7.6	17.9	4.1	13.0	1.3	1.1	-	6.1	13.6	0.5
ลพบุรี	100.0	10.7	21.4	19.9	23.8	6.8	8.7	1.1	2.5	1.1	1.0	3.0	-
สิงห์บุรี	100.0	13.8	16.3	11.3	16.3	10.0	7.7	1.3	4.7	-	10.0	7.3	1.3
ชัยนาท	100.0	24.6	29.2	8.1	15.8	1.0	8.9	1.0	2.4	-	5.8	1.9	1.3
สระบุรี	100.0	12.0	21.6	16.6	12.9	7.0	10.3	2.7	2.4	0.2	6.0	7.7	0.6
ฉะเชิงเทรา	100.0	9.2	27.3	8.5	22.7	2.8	11.5	1.7	2.9	0.5	4.2	7.0	1.7
ราชบุรี	100.0	17.6	13.6	4.9	13.6	5.2	10.8	0.4	4.3	0.4	14.7	11.7	2.8
กาญจนบุรี	100.0	11.1	20.1	7.2	17.0	5.6	8.7	0.9	7.0	-	11.4	10.1	0.9
สุพรรณบุรี	100.0	10.4	22.0	13.9	16.2	5.8	8.7	1.9	2.6	-	10.0	7.8	0.7
นครปฐม	100.0	8.2	19.0	14.0	16.7	6.1	11.5	1.5	4.2	-	9.3	7.7	1.8
สมุทรสาคร	100.0	4.6	15.0	12.1	12.3	2.0	16.1	1.4	5.7	0.9	14.4	14.1	1.4
สมุทรสงคราม	100.0	9.8	15.5	15.7	10.3	6.2	8.6	3.9	9.8	0.3	7.5	12.1	0.3
เพชรบุรี	100.0	16.4	15.3	2.8	20.3	3.6	5.3	1.7	3.7	-	8.1	22.2	0.6
ประจวบคีรีขันธ์	100.0	9.0	13.2	6.0	15.3	5.7	9.5	0.7	3.2	-	12.0	21.6	3.8
ภาคตะวันออก													
ชลบุรี	100.0	0.6	3.4	1.2	9.4	3.4	20.5	4.4	10.2	0.2	16.2	23.7	6.8
ระยอง	100.0	2.1	8.3	3.7	8.8	5.0	17.8	2.3	8.5	0.7	15.3	25.9	1.6
จันทบุรี	100.0	6.2	11.7	11.0	15.4	7.6	13.3	1.1	3.7	0.4	14.9	13.8	0.9
ตราด	100.0	7.6	21.1	11.9	23.9	7.3	11.2	1.4	3.2	0.6	7.2	4.2	0.4
ปราจีนบุรี	100.0	7.1	21.6	14.0	14.0	6.3	12.0	2.8	3.0	0.3	6.8	11.4	0.7
นครนายก	100.0	16.6	16.1	5.6	21.0	4.5	14.0	3.6	2.6	1.2	10.8	3.8	0.2
สระแก้ว	100.0	16.8	29.4	14.5	14.2	7.0	6.1	2.3	2.1	-	4.2	2.5	0.9

ตารางที่ 11 ร้อยละของประชากรที่มีอายุ 15 ปีขึ้นไปที่เดินทางท่องเที่ยว (ในรอบปี 2557) จำแนกตามค่าใช้จ่ายในการเดินทางท่องเที่ยวครั้ง/ทริปต่อคน
ลักษณะการเดินทาง และจังหวัดที่อยู่อาศัย (ต่อ)

ลักษณะการเดินทาง/ จังหวัดที่อยู่อาศัย	ค่าใช้จ่ายในการเดินทางท่องเที่ยวครั้ง/ทริปต่อคน												
	รวม	ไม่เกิน 500บาท	501 - 1,000บาท	1,001 - 1,500บาท	1,501 - 2,000บาท	2,001 - 2,500บาท	2,501 - 3,000บาท	3,001 - 3,500บาท	3,501 - 4,000บาท	4,001 - 4,500บาท	4,501 - 5,000 บาท	มากกว่า 5,000 บาท	ไม่ทราบ
ภาคเหนือ													
เชียงใหม่	100.0	7.6	18.0	7.8	17.0	3.5	13.3	0.4	5.1	0.7	9.9	16.3	0.4
ลำพูน	100.0	21.8	23.4	9.9	12.0	3.0	13.4	3.0	3.5	-	6.5	2.5	1.0
ลำปาง	100.0	10.5	12.5	11.1	14.5	7.5	13.1	3.6	4.4	0.9	11.9	9.4	0.6
อุตรดิตถ์	100.0	7.7	17.3	14.2	16.2	8.3	10.7	4.7	3.4	0.3	9.1	7.7	0.4
แพร่	100.0	15.7	20.3	14.6	14.5	3.5	9.5	1.3	4.3	0.7	7.3	6.3	2.0
น่าน	100.0	2.4	7.9	3.6	15.0	1.3	18.2	1.5	5.4	0.2	23.6	19.3	1.6
พะเยา	100.0	12.4	16.3	14.4	13.8	8.2	11.4	4.5	7.4	-	7.2	3.6	0.8
เชียงราย	100.0	8.1	13.6	7.7	6.5	1.4	12.2	2.6	2.6	-	17.6	25.7	2.0
แม่ฮ่องสอน	100.0	5.1	5.5	4.5	10.6	3.4	21.0	2.0	2.6	1.6	20.9	20.5	2.3
นครสวรรค์	100.0	18.2	27.4	14.0	16.6	5.1	6.2	0.1	1.8	-	3.3	4.1	3.2
อุทัยธานี	100.0	13.3	29.1	12.0	16.5	2.3	6.1	-	4.8	-	6.5	8.4	1.0
กำแพงเพชร	100.0	16.8	27.0	16.1	12.1	4.7	6.7	1.3	2.0	0.6	7.5	4.0	1.2
ตาก	100.0	6.4	15.8	12.3	16.8	6.4	11.8	3.2	3.9	-	10.6	12.8	-
สุโขทัย	100.0	11.0	21.6	9.6	15.4	5.6	12.2	3.2	2.5	0.2	8.9	9.6	0.2
พิษณุโลก	100.0	16.9	21.5	18.7	16.2	5.8	6.2	2.7	2.0	0.2	4.4	3.8	1.6
พิจิตร	100.0	11.4	23.2	15.6	18.8	3.9	11.6	2.0	4.3	0.2	4.1	4.9	-
เพชรบูรณ์	100.0	9.7	31.0	11.7	17.2	4.8	13.6	1.9	1.8	0.2	4.2	3.0	0.9
ภาคตะวันออกเฉียงเหนือ													
นครราชสีมา	100.0	4.5	16.5	11.9	28.4	3.5	12.5	0.2	3.3	0.2	10.2	6.5	2.3
บุรีรัมย์	100.0	7.9	18.2	9.7	18.4	1.5	12.7	1.0	4.9	0.9	8.7	16.1	-
สุรินทร์	100.0	8.7	21.4	14.9	16.0	4.4	10.8	3.6	5.8	0.6	6.5	6.7	0.6
ศรีสะเกษ	100.0	20.4	22.0	14.0	14.8	6.1	9.1	0.4	5.7	-	2.2	5.3	-
อุบลราชธานี	100.0	8.5	28.0	8.5	16.1	2.3	11.8	0.8	7.1	0.3	10.7	4.6	1.3
ยโสธร	100.0	4.1	29.6	18.3	14.2	7.2	8.5	-	3.4	0.3	8.6	4.4	1.4
ชัยภูมิ	100.0	9.8	21.9	20.1	15.0	3.5	8.1	1.4	2.8	0.2	10.2	6.7	0.3
อำนาจเจริญ	100.0	22.5	24.4	16.7	15.0	2.6	6.1	0.6	2.1	-	2.9	6.4	0.7

ตารางที่ 11 ร้อยละของประชากรที่มีอายุ 15 ปีขึ้นไปที่เดินทางท่องเที่ยว (ในรอบปี 2557) จำแนกตามค่าใช้จ่ายในการเดินทางท่องเที่ยวครั้ง/ทริปต่อคน
ลักษณะการเดินทาง และจังหวัดที่อยู่อาศัย (ต่อ)

ลักษณะการเดินทาง/ จังหวัดที่อยู่อาศัย	ค่าใช้จ่ายในการเดินทางท่องเที่ยวครั้ง/ทริปต่อคน												
	รวม	ไม่เกิน 500บาท	501 - 1,000บาท	1,001 - 1,500บาท	1,501 - 2,000บาท	2,001 - 2,500บาท	2,501 - 3,000บาท	3,001 - 3,500บาท	3,501 - 4,000บาท	4,001 - 4,500บาท	4,501 - 5,000 บาท	มากกว่า 5,000 บาท	ไม่ทราบ
ภาคตะวันออกเฉียงเหนือ (ต่อ)													
บึงกาฬ	100.0	8.0	12.2	17.6	12.1	8.1	10.2	6.0	5.5	2.7	5.6	11.3	0.7
หนองบัวลำภู	100.0	19.2	23.0	13.2	21.9	1.7	9.9	0.8	1.7	-	4.4	3.4	0.8
ขอนแก่น	100.0	6.4	17.5	13.4	17.6	5.3	14.5	6.5	5.4	1.2	6.4	5.4	0.4
อุดรธานี	100.0	9.0	10.9	8.0	18.4	0.7	12.8	-	1.9	1.2	10.7	26.4	-
เลย	100.0	2.7	10.6	6.7	17.6	2.5	21.2	1.9	8.5	1.1	11.6	13.5	2.1
หนองคาย	100.0	8.6	17.4	9.8	9.7	2.6	11.7	5.5	6.7	1.6	12.3	12.0	2.1
มหาสารคาม	100.0	11.8	29.3	19.4	11.9	3.3	10.0	1.7	3.3	-	2.8	6.4	0.1
ร้อยเอ็ด	100.0	3.3	12.7	12.1	25.7	3.6	20.3	1.2	3.2	0.3	8.1	9.5	-
กาฬสินธุ์	100.0	14.9	21.1	13.0	17.8	5.4	15.3	-	5.8	-	3.9	2.1	0.7
สกลนคร	100.0	7.0	13.4	3.3	22.8	3.9	14.0	0.9	-	1.3	9.7	22.8	0.9
นครพนม	100.0	9.0	14.7	7.6	11.5	3.0	22.0	-	3.6	1.0	6.6	18.3	2.7
มุกดาหาร	100.0	4.6	11.8	6.5	23.5	4.5	16.3	3.3	2.3	-	11.3	12.6	3.3
ภาคใต้													
นครศรีธรรมราช	100.0	8.3	15.5	6.1	14.6	5.5	13.6	1.0	7.0	0.3	12.1	14.6	1.4
กระบี่	100.0	4.5	15.2	8.6	10.5	4.8	7.1	1.6	6.8	-	14.4	24.9	1.6
พังงา	100.0	7.9	8.8	8.3	15.1	3.2	17.9	-	3.6	-	17.0	14.8	3.4
ภูเก็ต	100.0	3.1	7.5	7.1	13.7	5.1	15.8	4.0	4.5	1.5	11.9	25.1	0.7
สุราษฎร์ธานี	100.0	8.2	10.7	5.4	12.6	4.6	13.9	-	2.0	-	16.1	25.8	0.7
ระนอง	100.0	7.3	16.9	12.5	18.8	5.3	11.7	1.7	3.6	-	10.7	10.7	0.8
ชุมพร	100.0	5.9	13.5	11.0	13.8	4.6	13.3	1.2	6.6	-	12.0	12.2	5.9
สงขลา	100.0	11.0	18.1	4.6	11.4	3.0	11.0	1.3	2.5	-	12.2	24.1	0.8
สตูล	100.0	18.4	22.5	2.8	10.7	2.9	9.2	1.5	4.0	-	9.5	13.8	4.7
ตรัง	100.0	13.0	20.3	18.5	9.3	1.9	8.9	3.4	1.1	-	12.5	11.1	-
พัทลุง	100.0	11.4	20.1	9.6	12.5	2.9	9.1	1.4	6.2	0.5	12.0	12.4	1.9
ปัตตานี	100.0	18.8	14.0	7.1	15.9	2.2	13.3	1.5	5.4	-	7.5	13.0	1.3
ยะลา	100.0	7.8	12.4	1.4	6.2	3.3	7.3	1.6	5.3	0.4	18.4	35.5	0.4
นราธิวาส	100.0	7.2	8.0	4.6	4.1	4.1	6.8	4.6	1.9	1.3	19.8	37.6	-

หมายเหตุ : - ไม่มีข้อมูล หรือมีข้อมูลจำนวนเล็กน้อย

ตารางที่ 12 ค่าใช้จ่ายในการเดินทางครั้ง/ทริปเฉลี่ยต่อคน (ในรอบปี 2557) จำแนกตามลักษณะการเดินทาง และจังหวัดที่อยู่อาศัย

ค่าใช้จ่ายเฉลี่ยต่อคน (บาท)

จังหวัดที่อยู่อาศัย	รวม	ลักษณะการเดินทาง	
		ไม่พักค้างคืน	พักค้างคืน
กรุงเทพมหานคร			
กรุงเทพมหานคร	3,476	1,312	4,280
ภาคกลาง			
สมุทรปราการ	2,715	850	3,460
นนทบุรี	3,129	1,344	4,106
ปทุมธานี	3,118	1,143	4,918
อยุธยา	2,832	1,298	4,300
อ่างทอง	1,526	859	3,152
ลพบุรี	1,481	1,089	1,978
สิงห์บุรี	1339.6	824	2,634
ชัยนาท	1,229	858	1,734
สระบุรี	1,958	1,303	2,627
ฉะเชิงเทรา	1,741	1,222	2,527
ราชบุรี	1,927	1,245	3,080
กาญจนบุรี	2,312	1,323	3,317
สุพรรณบุรี	1,888	1,151	2,968
นครปฐม	1,912	1,077	2,687
สมุทรสาคร	2,801	780	3,527
สมุทรสงคราม	1,554	866	3,185
เพชรบุรี	3,434	2,167	5,006
ประจวบคีรีขันธ์	3,404	1,927	4,284
ภาคตะวันออก			
ชลบุรี	4,147	1,316	5,049
ระยอง	4,002	1,794	4,981
จันทบุรี	2,927	1,148	3,568
ตราด	1,693	1,185	2,411
ปราจีนบุรี	2,119	1,459	2,883
นครนายก	1,868	1,689	2,367
สระแก้ว	1,656	949	1,931

ตารางที่ 12 ค่าใช้จ่ายในการเดินทางครั้ง/ทริปเฉลี่ยต่อคน (ในรอบปี 2557) จำแนกตามลักษณะการเดินทาง และจังหวัดที่อยู่อาศัย (ต่อ)

ค่าใช้จ่ายเฉลี่ยต่อคน (บาท)

จังหวัดที่อยู่อาศัย	รวม	ลักษณะการเดินทาง	
		ไม่พักค้างคืน	พักค้างคืน
ภาคเหนือ			
เชียงใหม่	2,489	1,018	3,866
ลำพูน	1,127	822	2,046
ลำปาง	2,312	1,494	3,222
อุตรดิตถ์	2,306	1,350	2,765
แพร่	1,957	1,203	2,593
น่าน	4,659	3,064	5,039
พะเยา	1,581	1,135	2,318
เชียงราย	2,641	1,180	4,163
แม่ฮ่องสอน	4,740	3,028	5,106
นครสวรรค์	1,449	1,015	1,851
อุทัยธานี	1,576	1,059	2,635
กำแพงเพชร	1,434	963	1,937
ตาก	2,758	1,373	3,260
สุโขทัย	1,728	988	3,210
พิษณุโลก	1,424	649	1,943
พิจิตร	1,637	1,215	2,187
เพชรบูรณ์	1,745	1,292	2,098
ภาคตะวันออกเฉียงเหนือ			
นครราชสีมา	2,557	2,065	2,765
บุรีรัมย์	3,126	2,433	3,685
สุรินทร์	2,175	1,094	2,626
ศรีสะเกษ	1,770	1,134	2,514
อุบลราชธานี	1,997	810	2,539
ยโสธร	1,437	1,020	2,300
ชัยภูมิ	2,614	1,776	3,120
อำนาจเจริญ	1,488	1,156	2,049

ตารางที่ 12 ค่าใช้จ่ายในการเดินทางครั้ง/ทริปเฉลี่ยต่อคน (ในรอบปี 2557) จำแนกตามลักษณะการเดินทาง และจังหวัดที่อยู่อาศัย (ต่อ)

ค่าใช้จ่ายเฉลี่ยต่อคน (บาท)

จังหวัดที่อยู่อาศัย	รวม	ลักษณะการเดินทาง	
		ไม่พักค้างคืน	พักค้างคืน
ภาคตะวันออกเฉียงเหนือ (ต่อ)			
บึงกาฬ	2,243	1,328	3,331
หนองบัวลำภู	1,335	883	1,956
ขอนแก่น	1,926	1,068	2,668
อุดรธานี	3,457	1,922	4,986
เลย	3,303	2,273	4,097
หนองคาย	2,441	1,325	3,228
มหาสารคาม	1,472	893	2,085
ร้อยเอ็ด	2,443	1,316	3,601
กาฬสินธุ์	1,206	875.9	2,003
สกลนคร	3,203	1,925	5,416
นครพนม	2,771	1,865	3,819
มุกดาหาร	2,045	1,296	4,280
ภาคใต้			
นครศรีธรรมราช	2,733	1,284	3,645
กระบี่	4,013	1,526	5,493
พังงา	3,004	1,840	4,155
ภูเก็ต	5,513	1,689	6,005
สุราษฎร์ธานี	3,735	2,113	4,842
ระนอง	2,409	1,205	3,202
ชุมพร	3,039	1,534	3,445
สงขลา	3,782	964	5,286
สตูล	1,571	956	2,927
ตรัง	1,601	911	2,691
พัทลุง	1,692	893	3,334
ปัตตานี	1,503	772	3,661
ยะลา	2,902	1,882	6,285
นราธิวาส	3,704	1,942	6,553

ตารางที่ 13 ร้อยละของประชากรที่มีอายุ 15 ปีขึ้นไปที่เดินทางท่องเที่ยว (ในรอบปี 2557) จำแนกตามการจัดการเดินทาง
ลักษณะการเดินทาง และจังหวัดที่อยู่อาศัย

ลักษณะการเดินทาง/ จังหวัดที่อยู่อาศัย	การจัดการเดินทาง					
	รวม	จัดการเดินทางเอง ทั้งหมด	จัดการเดินทางเอง และให้บริษัทนำเที่ยว จัดการในบางส่วน	มีหน่วยงาน/ คณะจัดการให้	จัดการเดินทางผ่าน บริษัทนำเที่ยวทั้งหมด	อื่นๆ
รวม						
กรุงเทพมหานคร						
กรุงเทพมหานคร	100.0	95.2	0.8	3.4	0.5	0.1
ภาคกลาง						
สมุทรปราการ	100.0	94.2	0.6	4.8	0.4	-
นนทบุรี	100.0	93.7	0.7	4.9	0.7	-
ปทุมธานี	100.0	94.5	1.1	4.2	0.2	-
อยุธยา	100.0	95.4	0.3	3.9	0.4	-
อ่างทอง	100.0	91.8	0.2	7.7	0.3	-
ลพบุรี	100.0	92.9	0.1	7.0	-	-
สิงห์บุรี	100.0	88.6	0.3	10.3	0.8	-
ชัยนาท	100.0	88.7	0.8	10.5	-	-
สระบุรี	100.0	88.7	0.9	9.7	0.7	-
ฉะเชิงเทรา	100.0	93.6	0.2	5.7	0.5	-
ราชบุรี	100.0	78.8	2.0	17.0	2.2	-
กาญจนบุรี	100.0	78.1	1.0	19.5	1.4	-
สุพรรณบุรี	100.0	77.8	1.6	18.5	1.7	0.4
นครปฐม	100.0	90.8	1.1	6.7	1.4	-
สมุทรสาคร	100.0	97.7	-	2.3	-	-
สมุทรสงคราม	100.0	85.6	1.2	10.4	2.8	-
เพชรบุรี	100.0	84.4	0.6	13.7	0.9	0.4
ประจวบคีรีขันธ์	100.0	89.6	0.5	9.7	0.2	-
ภาคตะวันออก						
ชลบุรี	100.0	95.3	0.5	4.2	-	-
ระยอง	100.0	91.5	0.3	8.2	-	-
จันทบุรี	100.0	88.7	0.9	9.8	0.6	-
ตราด	100.0	89.9	0.4	9.6	0.1	-
ปราจีนบุรี	100.0	92.1	0.1	7.8	-	-
นครนายก	100.0	91.7	0.3	8.0	-	-
สระแก้ว	100.0	94.1	-	5.9	-	-

ตารางที่ 13 ร้อยละของประชากรที่มีอายุ 15 ปีขึ้นไปที่เดินทางท่องเที่ยว (ในรอบปี 2557) จำแนกตามการจัดการเดินทาง
ลักษณะการเดินทาง และจังหวัดที่อยู่อาศัย (ต่อ)

ลักษณะการเดินทาง/ จังหวัดที่อยู่อาศัย	การจัดการเดินทาง					
	รวม	จัดการเดินทางเอง ทั้งหมด	จัดการเดินทางเอง และให้บริษัทนำเที่ยว จัดการในบางส่วน	มีหน่วยงาน/ คณะจัดการให้	จัดการเดินทางผ่าน บริษัทนำเที่ยวทั้งหมด	อื่นๆ
ภาคเหนือ						
เชียงใหม่	100.0	87.2	1.0	11.6	0.2	-
ลำพูน	100.0	95.0	0.6	4.0	0.4	-
ลำปาง	100.0	88.5	0.7	9.7	0.7	0.4
อุตรดิตถ์	100.0	86.7	1.3	11.1	0.7	0.2
แพร่	100.0	90.2	-	9.8	-	-
น่าน	100.0	86.8	0.9	11.9	0.4	-
พะเยา	100.0	94.2	-	5.6	0.2	-
เชียงราย	100.0	87.6	0.4	12.0	-	-
แม่ฮ่องสอน	100.0	83.8	0.9	15.3	-	-
นครสวรรค์	100.0	89.2	0.7	10.0	0.1	-
อุทัยธานี	100.0	81.7	1.1	16.5	0.7	-
กำแพงเพชร	100.0	92.2	0.4	7.2	0.2	-
ตาก	100.0	83.7	1.8	13.4	1.1	-
สุโขทัย	100.0	90.6	0.6	8.6	0.2	-
พิษณุโลก	100.0	92.0	-	8.0	-	-
พิจิตร	100.0	93.1	0.6	6.3	-	-
เพชรบูรณ์	100.0	86.5	1.0	11.2	1.3	-
ภาคตะวันออกเฉียงเหนือ						
นครราชสีมา	100.0	78.9	0.9	19.0	1.2	-
บุรีรัมย์	100.0	83.1	1.6	15.1	-	0.2
สุรินทร์	100.0	81.7	0.3	17.4	0.6	-
ศรีสะเกษ	100.0	81.4	1.3	16.6	0.7	-
อุบลราชธานี	100.0	76.2	0.6	23.2	-	-
ยโสธร	100.0	79.7	0.2	20.1	-	-
ชัยภูมิ	100.0	77.8	-	21.0	1.2	-
อำนาจเจริญ	100.0	87.8	1.5	10.5	0.2	-

ตารางที่ 13 ร้อยละของประชากรที่มีอายุ 15 ปีขึ้นไปที่เดินทางท่องเที่ยว (ในรอบปี 2557) จำแนกตามการจัดการเดินทาง
ลักษณะการเดินทาง และจังหวัดที่อยู่อาศัย (ต่อ)

ลักษณะการเดินทาง/ จังหวัดที่อยู่อาศัย	การจัดการเดินทาง					
	รวม	จัดการเดินทางเอง ทั้งหมด	จัดการเดินทางเอง และให้บริษัทนำเที่ยว จัดการในบางส่วน	มีหน่วยงาน/ คณะจัดการให้	จัดการเดินทางผ่าน บริษัทนำเที่ยวทั้งหมด	อื่นๆ
ภาคตะวันออกเฉียงเหนือ (ต่อ)						
บึงกาฬ	100.0	94.2	0.3	5.5	-	-
หนองบัวลำภู	100.0	89.6	0.2	10.0	0.2	-
ขอนแก่น	100.0	88.3	0.5	10.5	0.7	-
อุดรธานี	100.0	84.8	0.6	14.0	0.6	-
เลย	100.0	90.0	0.4	9.5	-	-
หนองคาย	100.0	88.3	0.3	10.7	0.7	-
มหาสารคาม	100.0	90.6	0.8	7.3	0.9	0.4
ร้อยเอ็ด	100.0	89.0	0.7	9.8	0.5	-
กาฬสินธุ์	100.0	90.5	-	9.3	0.2	-
สกลนคร	100.0	87.7	0.4	11.5	0.4	-
นครพนม	100.0	89.2	-	10.7	0.1	-
มุกดาหาร	100.0	94.9	0.3	4.5	0.3	-
ภาคใต้						
นครศรีธรรมราช	100.0	90.6	0.8	7.7	0.9	-
กระบี่	100.0	89.3	2.4	8.1	-	0.2
พังงา	100.0	91.2	3.2	5.2	0.4	-
ภูเก็ต	100.0	96.7	-	2.9	0.4	-
สุราษฎร์ธานี	100.0	92.2	0.6	6.4	0.8	-
ระนอง	100.0	93.7	0.3	6.0	-	-
ชุมพร	100.0	88.6	1.2	10.2	-	-
สงขลา	100.0	88.7	1.9	9.1	-	0.3
สตูล	100.0	90.1	0.7	9.2	-	-
ตรัง	100.0	89.1	0.1	10.8	-	-
พัทลุง	100.0	87.4	0.2	11.3	1.1	-
ปัตตานี	100.0	92.6	0.3	6.7	0.2	0.2
ยะลา	100.0	94.0	1.7	3.6	0.7	-
นราธิวาส	100.0	86.0	1.1	12.9	-	-

ตารางที่ 13 ร้อยละของประชากรที่มีอายุ 15 ปีขึ้นไปที่เดินทางท่องเที่ยว (ในรอบปี 2557) จำแนกตามการจัดการเดินทาง
ลักษณะการเดินทาง และจังหวัดที่อยู่อาศัย (ต่อ)

ลักษณะการเดินทาง/ จังหวัดที่อยู่อาศัย	การจัดการเดินทาง					
	รวม	จัดการเดินทางเอง ทั้งหมด	จัดการเดินทางเอง และให้บริษัทนำเที่ยว จัดการในบางส่วน	มีหน่วยงาน/ คณะจัดการให้	จัดการเดินทางผ่าน บริษัทนำเที่ยวทั้งหมด	อื่นๆ
ไม่พักค้างคืน						
กรุงเทพมหานคร						
กรุงเทพมหานคร	100.0	94.8	0.9	4.0	0.3	-
ภาคกลาง						
สมุทรปราการ	100.0	93.2	0.6	5.7	0.5	-
นนทบุรี	100.0	94.1	0.6	5.3	-	-
ปทุมธานี	100.0	95.5	0.4	4.1	-	-
อยุธยา	100.0	98.0	-	2.0	-	-
อ่างทอง	100.0	94.7	-	5.0	0.3	-
ลพบุรี	100.0	94.6	0.2	5.2	-	-
สิงห์บุรี	100.0	90.2	0.3	9.4	0.1	-
ชัยนาท	100.0	92.9	-	7.1	-	-
สระบุรี	100.0	89.4	1.3	9.3	-	-
ฉะเชิงเทรา	100.0	97.6	0.4	2.0	-	-
ราชบุรี	100.0	80.6	1.2	16.6	1.6	-
กาญจนบุรี	100.0	78.0	1.1	20.9	-	-
สุพรรณบุรี	100.0	79.4	2.2	15.5	2.2	0.7
นครปฐม	100.0	90.2	0.8	7.5	1.5	-
สมุทรสาคร	100.0	99.2	-	0.8	-	-
สมุทรสงคราม	100.0	91.8	1.0	6.3	0.9	-
เพชรบุรี	100.0	85.3	0.5	13.5	-	0.7
ประจวบคีรีขันธ์	100.0	94.4	0.8	4.8	-	-
ภาคตะวันออก						
ชลบุรี	100.0	95.0	-	5.0	-	-
ระยอง	100.0	94.7	-	5.3	-	-
จันทบุรี	100.0	90.4	1.2	8.4	-	-
ตราด	100.0	94.7	0.3	5.0	-	-
ปราจีนบุรี	100.0	92.8	0.2	6.9	0.1	-
นครนายก	100.0	96.6	-	3.4	-	-
สระแก้ว	100.0	87.9	-	12.1	-	-

ตารางที่ 13 ร้อยละของประชากรที่มีอายุ 15 ปีขึ้นไปที่เดินทางท่องเที่ยว (ในรอบปี 2557) จำแนกตามการจัดการเดินทาง
ลักษณะการเดินทาง และจังหวัดที่อยู่อาศัย (ต่อ)

ลักษณะการเดินทาง/ จังหวัดที่อยู่อาศัย	การจัดการเดินทาง					
	รวม	จัดการเดินทางเอง ทั้งหมด	จัดการเดินทางเอง และให้บริษัทนำเที่ยว จัดการในบางส่วน	มีหน่วยงาน/ คณะจัดการให้	จัดการเดินทางผ่าน บริษัทนำเที่ยวทั้งหมด	อื่นๆ
ภาคเหนือ						
เชียงใหม่	100.0	93.6	-	6.4	-	-
ลำพูน	100.0	95.9	0.7	3.1	0.3	-
ลำปาง	100.0	90.9	-	8.3	0.4	0.4
อุตรดิตถ์	100.0	93.7	0.6	5.7	-	-
แพร่	100.0	89.3	-	10.7	-	-
น่าน	100.0	94.8	1.0	3.7	0.5	-
พะเยา	100.0	97.1	-	2.9	-	-
เชียงราย	100.0	88.8	0.7	10.5	-	-
แม่ฮ่องสอน	100.0	87.6	-	12.4	-	-
นครสวรรค์	100.0	92.9	0.5	6.4	0.2	-
อุทัยธานี	100.0	86.7	0.6	11.7	1.0	-
กำแพงเพชร	100.0	93.5	0.6	5.4	0.5	-
ตาก	100.0	85.0	2.1	12.9	-	-
สุโขทัย	100.0	96.5	0.2	3.3	-	-
พิษณุโลก	100.0	98.6	-	1.4	-	-
พิจิตร	100.0	96.5	0.2	3.3	-	-
เพชรบูรณ์	100.0	89.7	1.9	7.5	0.9	-
ภาคตะวันออกเฉียงเหนือ						
นครราชสีมา	100.0	74.3	1.5	23.7	0.5	-
บุรีรัมย์	100.0	82.4	0.5	16.6	-	0.5
สุรินทร์	100.0	86.1	-	13.2	0.7	-
ศรีสะเกษ	100.0	86.6	1.2	11.0	1.2	-
อุบลราชธานี	100.0	78.6	-	21.4	-	-
ยโสธร	100.0	86.0	0.2	13.8	-	-
ชัยภูมิ	100.0	85.3	-	13.5	1.2	-
อำนาจเจริญ	100.0	88.4	1.7	9.9	-	-

ตารางที่ 13 ร้อยละของประชากรที่มีอายุ 15 ปีขึ้นไปที่เดินทางท่องเที่ยว (ในรอบปี 2557) จำแนกตามการจัดการเดินทาง
ลักษณะการเดินทาง และจังหวัดที่อยู่อาศัย (ต่อ)

ลักษณะการเดินทาง/ จังหวัดที่อยู่อาศัย	การจัดการเดินทาง					
	รวม	จัดการเดินทางเอง ทั้งหมด	จัดการเดินทางเอง และให้บริษัทนำเที่ยว จัดการในบางส่วน	มีหน่วยงาน/ คณะจัดการให้	จัดการเดินทางผ่าน บริษัทนำเที่ยวทั้งหมด	อื่นๆ
ภาคตะวันออกเฉียงเหนือ (ต่อ)						
บึงกาฬ	100.0	96.8	-	3.2	-	-
หนองบัวลำภู	100.0	89.0	-	10.7	0.3	-
ขอนแก่น	100.0	91.5	0.5	6.9	1.1	-
อุดรธานี	100.0	86.9	1.2	10.7	1.2	-
เลย	100.0	92.7	0.6	6.7	-	-
หนองคาย	100.0	94.7	0.7	3.0	1.6	-
มหาสารคาม	100.0	94.9	1.4	2.1	0.9	0.7
ร้อยเอ็ด	100.0	88.4	1.4	9.8	0.4	-
กาฬสินธุ์	100.0	92.6	-	7.1	0.3	-
สกลนคร	100.0	94.3	0.2	5.3	0.2	-
นครพนม	100.0	94.3	-	5.7	-	-
มุกดาหาร	100.0	98.9	-	1.1	-	-
ภาคใต้						
นครศรีธรรมราช	100.0	87.4	0.9	11.7	-	-
กระบี่	100.0	94.6	1.4	4.0	-	-
พังงา	100.0	97.2	1.7	0.3	0.8	-
ภูเก็ต	100.0	93.0	-	3.5	3.5	-
สุราษฎร์ธานี	100.0	98.1	-	1.9	-	-
ระนอง	100.0	99.5	-	0.5	-	-
ชุมพร	100.0	94.4	-	5.6	-	-
สงขลา	100.0	92.9	1.6	5.5	-	-
สตูล	100.0	93.3	0.5	6.2	-	-
ตรัง	100.0	92.6	-	7.4	-	-
พัทลุง	100.0	90.7	-	9.0	0.3	-
ปัตตานี	100.0	95.9	0.4	3.6	-	0.1
ยะลา	100.0	95.8	1.0	2.8	0.4	-
นราธิวาส	100.0	94.2	0.9	4.9	-	-

ตารางที่ 13 ร้อยละของประชากรที่มีอายุ 15 ปีขึ้นไปที่เดินทางท่องเที่ยว (ในรอบปี 2557) จำแนกตามการจัดการเดินทาง
ลักษณะการเดินทาง และจังหวัดที่อยู่อาศัย (ต่อ)

ลักษณะการเดินทาง/ จังหวัดที่อยู่อาศัย	การจัดการเดินทาง					
	รวม	จัดการเดินทางเอง ทั้งหมด	จัดการเดินทางเอง และให้บริษัทนำเที่ยว จัดการในบางส่วน	มีหน่วยงาน/ คณะจัดการให้	จัดการเดินทางผ่าน บริษัทนำเที่ยวทั้งหมด	อื่นๆ
พักค้างคืน						
กรุงเทพมหานคร						
กรุงเทพมหานคร	100.0	95.4	0.7	3.2	0.5	0.2
ภาคกลาง						
สมุทรปราการ	100.0	94.6	0.6	4.4	0.4	-
นนทบุรี	100.0	93.5	0.8	4.6	1.1	-
ปทุมธานี	100.0	93.8	1.7	4.2	0.3	-
อยุธยา	100.0	92.9	0.5	5.8	0.8	-
อ่างทอง	100.0	84.7	0.5	14.3	0.5	-
ลพบุรี	100.0	90.6	-	9.4	-	-
สิงห์บุรี	100.0	84.8	-	12.7	2.5	-
ชัยนาท	100.0	83.0	2.0	15.0	-	-
สระบุรี	100.0	88.0	0.5	10.2	1.3	-
ฉะเชิงเทรา	100.0	87.6	-	11.2	1.2	-
ราชบุรี	100.0	75.8	3.1	17.8	3.3	-
กาญจนบุรี	100.0	78.2	0.9	18.1	2.8	-
สุพรรณบุรี	100.0	75.4	0.6	23.0	1.0	-
นครปฐม	100.0	91.4	1.2	6.0	1.4	-
สมุทรสาคร	100.0	97.1	-	2.9	-	-
สมุทรสงคราม	100.0	70.9	1.8	20.0	7.3	-
เพชรบุรี	100.0	83.3	0.8	13.9	2.0	-
ประจวบคีรีขันธ์	100.0	86.8	0.3	12.6	0.3	-
ภาคตะวันออก						
ชลบุรี	100.0	95.4	0.6	4.0	-	-
ระยอง	100.0	90.1	0.4	9.5	-	-
จันทบุรี	100.0	88.0	0.8	10.4	0.8	-
ตราด	100.0	83.0	0.6	16.1	0.3	-
ปราจีนบุรี	100.0	91.2	-	8.8	-	-
นครนายก	100.0	78.2	1.1	20.7	-	-
สระแก้ว	100.0	96.6	-	3.4	-	-

ตารางที่ 13 ร้อยละของประชากรที่มีอายุ 15 ปีขึ้นไปที่เดินทางท่องเที่ยว (ในรอบปี 2557) จำแนกตามการจัดการเดินทาง
ลักษณะการเดินทาง และจังหวัดที่อยู่อาศัย (ต่อ)

ลักษณะการเดินทาง/ จังหวัดที่อยู่อาศัย	การจัดการเดินทาง					
	รวม	จัดการเดินทางเอง ทั้งหมด	จัดการเดินทางเอง และให้บริษัทนำเที่ยว จัดการในบางส่วน	มีหน่วยงาน/ คณะจัดการให้	จัดการเดินทางผ่าน บริษัทนำเที่ยวทั้งหมด	อื่นๆ
ภาคเหนือ						
เชียงใหม่	100.0	81.2	1.9	16.5	0.4	-
ลำพูน	100.0	92.5	0.5	6.5	0.5	-
ลำปาง	100.0	85.9	1.4	11.2	1.0	0.5
อุตรดิตถ์	100.0	83.5	1.6	13.6	1.0	0.3
แพร่	100.0	91.0	-	9.0	-	-
น่าน	100.0	84.8	0.9	13.9	0.4	-
พะเยา	100.0	89.4	-	10.1	0.5	-
เชียงราย	100.0	86.4	-	13.6	-	-
แม่ฮ่องสอน	100.0	83.0	1.1	15.9	-	-
นครสวรรค์	100.0	85.8	0.9	13.3	-	-
อุทัยธานี	100.0	71.5	1.9	26.2	0.4	-
กำแพงเพชร	100.0	90.7	0.2	9.1	-	-
ตาก	100.0	83.3	1.7	13.5	1.5	-
สุโขทัย	100.0	78.7	1.4	19.3	0.6	-
พิษณุโลก	100.0	87.5	-	12.5	-	-
พิจิตร	100.0	88.5	1.3	10.2	-	-
เพชรบูรณ์	100.0	84.1	0.3	14.0	1.6	-
ภาคตะวันออกเฉียงเหนือ						
นครราชสีมา	100.0	80.9	0.6	17.0	1.5	-
บุรีรัมย์	100.0	83.6	2.5	13.9	-	-
สุรินทร์	100.0	79.8	0.4	19.2	0.6	-
ศรีสะเกษ	100.0	75.4	1.4	23.2	-	-
อุบลราชธานี	100.0	75.2	0.7	24.1	-	-
ยโสธร	100.0	66.6	0.3	33.1	-	-
ชัยภูมิ	100.0	73.4	-	25.4	1.2	-
อำนาจเจริญ	100.0	86.6	1.2	11.6	0.6	-

ตารางที่ 13 ร้อยละของประชากรที่มีอายุ 15 ปีขึ้นไปที่เดินทางท่องเที่ยว (ในรอบปี 2557) จำแนกตามการจัดการเดินทาง
ลักษณะการเดินทาง และจังหวัดที่อยู่อาศัย (ต่อ)

ลักษณะการเดินทาง/ จังหวัดที่อยู่อาศัย	การจัดการเดินทาง					
	รวม	จัดการเดินทางเอง ทั้งหมด	จัดการเดินทางเอง และให้บริษัทนำเที่ยว จัดการในบางส่วน	มีหน่วยงาน/ คณะจัดการให้	จัดการเดินทางผ่าน บริษัทนำเที่ยวทั้งหมด	อื่นๆ
ภาคตะวันออกเฉียงเหนือ (ต่อ)						
บึงกาฬ	100.0	91.0	0.8	8.2	-	-
หนองบัวลำภู	100.0	90.7	0.4	8.9	-	-
ขอนแก่น	100.0	85.5	0.5	13.7	0.3	-
อุดรธานี	100.0	82.8	-	17.2	-	-
เลย	100.0	88.0	0.4	11.6	-	-
หนองคาย	100.0	83.8	-	16.2	-	-
มหาสารคาม	100.0	86.2	0.2	12.7	0.9	-
ร้อยเอ็ด	100.0	89.7	-	9.8	0.5	-
กาฬสินธุ์	100.0	85.4	-	14.6	-	-
สกลนคร	100.0	76.0	0.9	22.2	0.9	-
นครพนม	100.0	83.3	-	16.4	0.3	-
มุกดาหาร	100.0	83.1	1.1	14.7	1.1	-
ภาคใต้						
นครศรีธรรมราช	100.0	92.7	0.7	5.2	1.4	-
กระบี่	100.0	86.1	3.1	10.6	-	0.2
พังงา	100.0	85.1	4.8	10.1	-	-
ภูเก็ต	100.0	97.2	-	2.8	-	-
สุราษฎร์ธานี	100.0	88.3	1.0	9.4	1.3	-
ระนอง	100.0	89.9	0.5	9.6	-	-
ชุมพร	100.0	87.1	1.5	11.4	-	-
สงขลา	100.0	86.5	2.1	11.0	-	0.4
สตูล	100.0	83.2	1.2	15.6	-	-
ตรัง	100.0	83.5	0.2	16.3	-	-
พัทลุง	100.0	80.8	0.5	15.8	2.9	-
ปัตตานี	100.0	83.0	0.2	15.9	0.9	-
ยะลา	100.0	88.0	4.0	6.4	1.6	-
นราธิวาส	100.0	72.5	1.5	26.0	-	-

หมายเหตุ: - ไม่มีข้อมูล หรือมีข้อมูลจำนวนเล็กน้อย

ตารางที่ 14 ร้อยละของประชากรที่มีอายุ 15 ปีขึ้นไปที่เดินทางท่องเที่ยว (ในรอบปี 2557) จำแนกตามวัน/ช่วงเวลาเดินทาง ลักษณะการเดินทาง และจังหวัดที่อยู่อาศัย

ลักษณะการเดินทาง/ จังหวัดที่อยู่อาศัย	วัน/ช่วงเวลาเดินทาง					
	รวม	วันธรรมดา	วันเสาร์ อาทิตย์	วันหยุดเทศกาล (มีวันหยุดยาว ติดต่อกัน)	วันลาพักผ่อน / ลาพักร้อน	อื่นๆ
รวม						
กรุงเทพมหานคร						
กรุงเทพมหานคร	100.0	11.3	33.9	52.6	1.7	0.5
ภาคกลาง						
สมุทรปราการ	100.0	4.9	27.6	65.1	2.2	0.2
นนทบุรี	100.0	9.3	31.6	57.6	1.5	-
ปทุมธานี	100.0	12.8	46.4	39.6	1.2	-
อยุธยา	100.0	17.4	41.9	39.5	1.2	-
อ่างทอง	100.0	27.6	58.4	13.6	0.4	-
ลพบุรี	100.0	14.4	52.0	33.6	-	-
สิงห์บุรี	100.0	34.1	52.3	13.5	0.1	-
ชัยนาท	100.0	42.3	42.5	15.2	-	-
สระบุรี	100.0	21.8	47.3	30.3	0.6	-
ฉะเชิงเทรา	100.0	16.3	54.1	29.0	0.6	-
ราชบุรี	100.0	34.7	46.3	17.9	1.1	-
กาญจนบุรี	100.0	40.6	39.9	19.5	-	-
สุพรรณบุรี	100.0	40.4	45.0	14.2	0.3	0.1
นครปฐม	100.0	24.9	37.8	35.3	2.0	-
สมุทรสาคร	100.0	6.8	28.3	64.1	0.8	-
สมุทรสงคราม	100.0	30.0	52.5	17.4	0.1	-
เพชรบุรี	100.0	46.1	42.5	10.6	0.5	0.3
ประจวบคีรีขันธ์	100.0	55.3	28.6	13.8	1.6	0.7
ภาคตะวันออก						
ปราจีนบุรี	100.0	27.1	44.0	26.1	2.8	-
นครนายก	100.0	20.7	65.1	12.7	1.2	0.3
สระแก้ว	100.0	55.3	30.3	13.8	0.3	0.3
ชลบุรี	100.0	6.8	27.1	64.4	1.7	-
ระยอง	100.0	21.4	31.4	44.7	2.5	-
จันทบุรี	100.0	53.0	25.3	20.5	1.2	-
ตราด	100.0	45.0	40.8	12.7	1.0	0.5

ตารางที่ 14 ร้อยละของประชากรที่มีอายุ 15 ปีขึ้นไปที่เดินทางท่องเที่ยว (ในรอบปี 2557) จำแนกตามวัน/ช่วงเวลาเดินทาง ลักษณะการเดินทาง และจังหวัดที่อยู่อาศัย (ต่อ)

ลักษณะการเดินทาง/ จังหวัดที่อยู่อาศัย	วัน/ช่วงเวลาเดินทาง					
	รวม	วันธรรมดา	วันเสาร์ อาทิตย์	วันหยุดเทศกาล (มีวันหยุดยาว ติดต่อกัน)	วันลาพักผ่อน / ลาพักร้อน	อื่นๆ
ภาคเหนือ						
เชียงใหม่	100.0	44.8	35.3	19.2	0.4	0.3
ลำพูน	100.0	33.2	50.0	16.7	0.1	-
ลำปาง	100.0	34.6	45.9	18.8	-	0.7
อุตรดิตถ์	100.0	45.7	39.4	14.0	0.2	0.7
แพร่	100.0	58.4	29.5	11.4	0.4	0.3
น่าน	100.0	59.4	23.8	15.8	0.7	0.3
พะเยา	100.0	36.3	29.2	33.0	0.3	1.2
เชียงราย	100.0	49.8	34.7	14.2	1.3	-
แม่ฮ่องสอน	100.0	43.6	26.2	29.3	0.9	-
นครสวรรค์	100.0	30.8	45.2	23.2	0.8	-
อุทัยธานี	100.0	32.0	50.7	17.3	-	-
กำแพงเพชร	100.0	48.2	35.3	11.8	0.4	4.3
ตาก	100.0	45.9	35.6	17.5	1.0	-
สุโขทัย	100.0	46.1	45.0	8.7	0.2	-
พิษณุโลก	100.0	38.9	43.6	16.5	1.0	-
พิจิตร	100.0	42.2	47.4	10.1	-	0.3
เพชรบูรณ์	100.0	42.4	46.6	10.7	0.1	0.2
ภาคตะวันออกเฉียงเหนือ						
นครราชสีมา	100.0	32.2	42.2	22.7	1.4	1.5
บุรีรัมย์	100.0	50.4	36.0	13.1	0.5	-
สุรินทร์	100.0	56.7	31.4	9.9	0.7	1.3
ศรีสะเกษ	100.0	45.3	40.1	14.6	-	-
อุบลราชธานี	100.0	58.4	34.0	7.4	0.2	-
ยโสธร	100.0	22.7	68.7	8.0	0.3	0.3
ชัยภูมิ	100.0	34.2	46.5	15.9	0.6	2.8
อำนาจเจริญ	100.0	60.7	32.6	6.3	0.1	0.3

ตารางที่ 14 ร้อยละของประชากรที่มีอายุ 15 ปีขึ้นไปที่เดินทางท่องเที่ยว (ในรอบปี 2557) จำแนกตามวัน/ช่วงเวลาเดินทาง ลักษณะการเดินทาง และจังหวัดที่อยู่อาศัย (ต่อ)

ลักษณะการเดินทาง/ จังหวัดที่อยู่อาศัย	วัน/ช่วงเวลาเดินทาง					
	รวม	วันธรรมดา	วันเสาร์ อาทิตย์	วันหยุดเทศกาล (มีวันหยุดยาว ติดต่อกัน)	วันลาพักผ่อน / ลาพักร้อน	อื่นๆ
ภาคตะวันออกเฉียงเหนือ (ต่อ)						
บึงกาฬ	100.0	54.1	29.5	15.7	0.7	-
หนองบัวลำภู	100.0	64.6	25.1	9.8	0.3	0.2
ขอนแก่น	100.0	25.0	42.3	32.1	0.6	-
อุดรธานี	100.0	51.1	26.7	21.5	-	0.7
เลย	100.0	58.1	33.7	8.2	-	-
หนองคาย	100.0	38.3	37.0	23.2	1.5	-
มหาสารคาม	100.0	43.4	42.6	13.9	0.1	-
ร้อยเอ็ด	100.0	27.2	56.2	15.4	1.2	-
กาฬสินธุ์	100.0	33.5	48.9	17.0	0.4	0.2
สกลนคร	100.0	34.8	47.3	16.9	0.4	0.6
นครพนม	100.0	43.1	42.3	12.6	2.0	-
มุกดาหาร	100.0	30.2	43.6	23.0	1.2	2.0
ภาคใต้						
นครศรีธรรมราช	100.0	65.9	16.0	17.9	0.2	-
กระบี่	100.0	62.0	22.6	13.7	1.2	0.5
พังงา	100.0	49.4	37.5	12.9	0.1	0.1
ภูเก็ต	100.0	29.7	18.3	37.0	15.0	-
สุราษฎร์ธานี	100.0	41.5	27.0	29.0	2.5	-
ระนอง	100.0	54.4	31.6	13.5	0.3	0.2
ชุมพร	100.0	54.2	19.9	24.1	1.5	0.3
สงขลา	100.0	44.5	28.8	25.3	0.3	1.1
สตูล	100.0	46.4	39.3	13.9	0.4	-
ตรัง	100.0	49.6	39.5	10.7	0.2	-
พัทลุง	100.0	66.3	26.1	7.4	0.2	-
ปัตตานี	100.0	53.4	32.8	12.9	0.8	0.1
ยะลา	100.0	43.6	43.0	12.5	0.9	-
นราธิวาส	100.0	34.9	40.6	22.8	1.7	-

ตารางที่ 14 ร้อยละของประชากรที่มีอายุ 15 ปีขึ้นไปที่เดินทางท่องเที่ยว (ในรอบปี 2557) จำแนกตามวัน/ช่วงเวลาเดินทาง ลักษณะการเดินทาง และจังหวัดที่อยู่อาศัย (ต่อ)

ลักษณะการเดินทาง/ จังหวัดที่อยู่อาศัย	วัน/ช่วงเวลาเดินทาง					
	รวม	วันธรรมดา	วันเสาร์ อาทิตย์	วันหยุดเทศกาล (มีวันหยุดยาว ติดต่อกัน)	วันลาพักผ่อน / ลาพักร้อน	อื่นๆ
ไม่พักค้างคืน						
กรุงเทพมหานคร						
กรุงเทพมหานคร	100.0	10.0	71.0	18.1	0.6	0.3
ภาคกลาง						
สมุทรปราการ	100.0	5.5	72.3	21.5	0.7	-
นนทบุรี	100.0	13.2	60.8	25.7	0.3	-
ปทุมธานี	100.0	14.9	72.6	12.1	0.4	-
อยุธยา	100.0	25.0	71.8	3.2	-	-
อ่างทอง	100.0	26.4	66.2	7.4	-	-
ลพบุรี	100.0	19.7	59.3	21.0	-	-
สิงห์บุรี	100.0	30.8	61.9	7.3	-	-
ชัยนาท	100.0	42.5	46.8	10.7	-	-
สระบุรี	100.0	23.3	68.3	8.4	-	-
ฉะเชิงเทรา	100.0	13.8	74.0	12.2	-	-
ราชบุรี	100.0	29.2	57.1	13.4	0.3	-
กาญจนบุรี	100.0	31.7	55.9	12.4	-	-
สุพรรณบุรี	100.0	42.8	50.1	7.1	-	-
นครปฐม	100.0	29.4	55.8	14.3	0.5	-
สมุทรสาคร	100.0	10.4	74.4	13.6	1.6	-
สมุทรสงคราม	100.0	29.8	59.6	10.5	0.1	-
เพชรบุรี	100.0	49.2	46.3	4.5	-	-
ประจวบคีรีขันธ์	100.0	58.2	32.8	8.4	0.6	-
ภาคตะวันออก						
ชลบุรี	100.0	16.6	74.4	9.0	-	-
ระยอง	100.0	33.4	60.6	4.6	1.4	-
จันทบุรี	100.0	54.9	39.5	4.5	1.1	-
ตราด	100.0	42.1	54.1	3.5	0.3	-
ปราจีนบุรี	100.0	29.7	64.5	4.8	1.0	-
นครนายก	100.0	22.1	71.1	6.8	-	-
สระแก้ว	100.0	50.4	39.6	10.0	-	-

ตารางที่ 14 ร้อยละของประชากรที่มีอายุ 15 ปีขึ้นไปที่เดินทางท่องเที่ยว (ในรอบปี 2557) จำแนกตามวัน/ช่วงเวลาเดินทาง ลักษณะการเดินทาง และจังหวัดที่อยู่อาศัย (ต่อ)

ลักษณะการเดินทาง/ จังหวัดที่อยู่อาศัย	วัน/ช่วงเวลาเดินทาง					
	รวม	วันธรรมดา	วันเสาร์ อาทิตย์	วันหยุดเทศกาล (มีวันหยุดยาว ติดต่อกัน)	วันลาพักผ่อน / ลาพักร้อน	อื่นๆ
ภาคเหนือ						
เชียงใหม่	100.0	43.5	47.0	9.5	-	-
ลำพูน	100.0	32.6	61.3	6.1	-	-
ลำปาง	100.0	25.7	63.1	10.8	-	0.4
อุตรดิตถ์	100.0	39.3	54.2	6.5	-	-
แพร่	100.0	57.8	36.0	6.2	-	-
น่าน	100.0	53.1	40.6	6.3	-	-
พะเยา	100.0	30.2	30.0	38.5	-	1.3
เชียงราย	100.0	51.2	40.9	7.9	-	-
แม่ฮ่องสอน	100.0	35.3	60.5	4.2	-	-
นครสวรรค์	100.0	32.6	53.0	13.4	1.0	-
อุทัยธานี	100.0	32.4	53.7	13.9	-	-
กำแพงเพชร	100.0	43.1	41.1	9.2	0.5	6.1
ตาก	100.0	52.3	42.9	4.1	0.7	-
สุโขทัย	100.0	41.9	53.6	4.5	-	-
พิษณุโลก	100.0	32.0	60.9	7.1	-	-
พิจิตร	100.0	35.7	55.6	8.7	-	-
เพชรบูรณ์	100.0	41.2	55.2	3.6	-	-
ภาคตะวันออกเฉียงเหนือ						
นครราชสีมา	100.0	33.5	59.8	6.2	0.5	-
บุรีรัมย์	100.0	36.2	50.5	13.3	-	-
สุรินทร์	100.0	50.3	40.8	8.9	-	-
ศรีสะเกษ	100.0	37.3	55.0	7.7	-	-
อุบลราชธานี	100.0	50.5	47.3	2.2	-	-
ยโสธร	100.0	19.6	73.5	6.4	0.5	-
ชัยภูมิ	100.0	25.9	63.3	10.8	-	-
อำนาจเจริญ	100.0	60.0	35.8	3.8	-	0.4

ตารางที่ 14 ร้อยละของประชากรที่มีอายุ 15 ปีขึ้นไปที่เดินทางท่องเที่ยว (ในรอบปี 2557) จำแนกตามวัน/ช่วงเวลาที่เดินทาง ลักษณะการเดินทาง และจังหวัดที่อยู่อาศัย (ต่อ)

ลักษณะการเดินทาง/ จังหวัดที่อยู่อาศัย	วัน/ช่วงเวลาที่เดินทาง					
	รวม	วันธรรมดา	วันเสาร์ อาทิตย์	วันหยุดเทศกาล (มีวันหยุดยาว ติดต่อกัน)	วันลาพักผ่อน / ลาพักร้อน	อื่นๆ
ภาคตะวันออกเฉียงเหนือ (ต่อ)						
บึงกาฬ	100.0	51.4	38.6	9.4	0.6	-
หนองบัวลำภู	100.0	55.5	31.9	12.2	-	0.4
ขอนแก่น	100.0	32.6	54.9	12.2	0.3	-
อุดรธานี	100.0	46.5	30.4	22.4	-	0.7
เลย	100.0	50.2	45.5	4.3	-	-
หนองคาย	100.0	35.0	52.1	12.9	-	-
มหาสารคาม	100.0	38.6	56.7	4.5	0.2	-
ร้อยเอ็ด	100.0	23.1	69.3	7.1	0.5	-
กาฬสินธุ์	100.0	26.1	58.2	15.4	0.3	-
สกลนคร	100.0	29.0	60.3	10.3	0.4	-
นครพนม	100.0	37.0	56.2	6.8	-	-
มุกดาหาร	100.0	23.9	49.2	23.8	0.5	2.6
ภาคใต้						
นครศรีธรรมราช	100.0	72.8	21.2	6.0	-	-
กระบี่	100.0	62.4	27.3	8.9	0.2	1.2
พังงา	100.0	39.6	51.1	9.3	-	-
ภูเก็ต	100.0	42.1	49.3	1.7	6.9	-
สุราษฎร์ธานี	100.0	35.5	35.3	27.5	1.7	-
ระนอง	100.0	39.5	55.0	5.5	-	-
ชุมพร	100.0	63.8	21.7	14.5	-	-
สงขลา	100.0	47.2	44.1	8.7	-	-
สตูล	100.0	45.7	45.4	8.9	-	-
ตรัง	100.0	51.5	44.3	4.2	-	-
พัทลุง	100.0	64.5	30.4	4.9	0.2	-
ปัตตานี	100.0	55.1	37.1	7.1	0.7	-
ยะลา	100.0	44.4	47.8	7.4	0.4	-
นราธิวาส	100.0	34.0	52.4	13.6	-	-

ตารางที่ 14 ร้อยละของประชากรที่มีอายุ 15 ปีขึ้นไปที่เดินทางท่องเที่ยว (ในรอบปี 2557) จำแนกตามวัน/ช่วงเวลาเดินทาง ลักษณะการเดินทาง และจังหวัดที่อยู่อาศัย (ต่อ)

ลักษณะการเดินทาง/ จังหวัดที่อยู่อาศัย	วัน/ช่วงเวลาเดินทาง					
	รวม	วันธรรมดา	วันเสาร์ อาทิตย์	วันหยุดเทศกาล (มีวันหยุดยาว ติดต่อกัน)	วันลาพักผ่อน / ลาพักร้อน	อื่นๆ
พักค้างคืน						
กรุงเทพมหานคร						
กรุงเทพมหานคร	100.0	11.8	20.0	65.5	2.1	0.6
ภาคกลาง						
สมุทรปราการ	100.0	4.6	9.8	82.5	2.8	0.3
นนทบุรี	100.0	7.1	15.6	75.2	2.1	-
ปทุมธานี	100.0	10.8	22.5	64.6	2.1	-
อยุธยา	100.0	10.2	13.3	74.2	2.3	-
อ่างทอง	100.0	30.5	39.4	28.9	1.2	-
ลพบุรี	100.0	7.8	42.6	49.6	-	-
สิงห์บุรี	100.0	42.2	28.3	29.2	0.3	-
ชัยนาท	100.0	42.0	36.6	21.4	-	-
สระบุรี	100.0	20.3	25.9	52.7	1.1	-
ฉะเชิงเทรา	100.0	20.0	24.2	54.4	1.4	-
ราชบุรี	100.0	43.9	28.3	25.5	2.3	-
กาญจนบุรี	100.0	49.6	23.8	26.6	-	-
สุพรรณบุรี	100.0	36.9	37.5	24.6	0.6	0.4
นครปฐม	100.0	20.8	21.1	54.7	3.4	-
สมุทรสาคร	100.0	5.5	11.8	82.1	0.6	-
สมุทรสงคราม	100.0	30.6	35.6	33.8	-	-
เพชรบุรี	100.0	42.2	37.9	18.2	1.1	0.6
ประจวบคีรีขันธ์	100.0	53.6	26.2	17.0	2.2	1.0
ภาคตะวันออก						
ชลบุรี	100.0	3.7	12.0	82.0	2.3	-
ระยอง	100.0	16.2	18.4	62.5	2.9	-
จันทบุรี	100.0	52.3	20.2	26.3	1.2	-
ตราด	100.0	49.1	21.9	25.7	2.1	1.2
ปราจีนบุรี	100.0	24.3	20.3	50.6	4.8	-
นครนายก	100.0	16.8	48.4	29.1	4.5	1.2
สระแก้ว	100.0	57.2	26.8	15.2	0.4	0.4

ตารางที่ 14 ร้อยละของประชากรที่มีอายุ 15 ปีขึ้นไปที่เดินทางท่องเที่ยว (ในรอบปี 2557) จำแนกตามวัน/ช่วงเวลาเดินทาง ลักษณะการเดินทาง และจังหวัดที่อยู่อาศัย (ต่อ)

ลักษณะการเดินทาง/ จังหวัดที่อยู่อาศัย	วัน/ช่วงเวลาเดินทาง					
	รวม	วันธรรมดา	วันเสาร์ อาทิตย์	วันหยุดเทศกาล (มีวันหยุดยาว ติดต่อกัน)	วันลาพักผ่อน / ลาพักร้อน	อื่นๆ
ภาคเหนือ						
เชียงใหม่	100.0	46.1	24.4	28.3	0.8	0.4
ลำพูน	100.0	34.7	15.9	48.9	0.5	-
ลำปาง	100.0	44.6	26.8	27.6	-	1.0
อุตรดิตถ์	100.0	48.7	32.3	17.6	0.3	1.1
แพร่	100.0	58.9	24.1	15.9	0.7	0.4
น่าน	100.0	60.8	19.8	18.1	0.9	0.4
พะเยา	100.0	46.5	27.9	24.0	0.6	1.0
เชียงราย	100.0	48.3	28.3	20.7	2.7	-
แม่ฮ่องสอน	100.0	45.4	18.9	34.6	1.1	-
นครสวรรค์	100.0	29.2	38.0	32.2	0.6	-
อุทัยธานี	100.0	31.1	44.7	24.2	-	-
กำแพงเพชร	100.0	53.6	29.1	14.6	0.3	2.4
ตาก	100.0	43.6	33.0	22.4	1.0	-
สุโขทัย	100.0	54.6	27.6	17.2	0.6	-
พิษณุโลก	100.0	43.6	31.9	22.8	1.7	-
พิจิตร	100.0	50.8	36.6	12.0	-	0.6
เพชรบูรณ์	100.0	43.4	39.8	16.2	0.2	0.4
ภาคตะวันออกเฉียงเหนือ						
นครราชสีมา	100.0	31.6	34.8	29.7	1.8	2.1
บุรีรัมย์	100.0	62.0	24.2	12.9	0.9	-
สุรินทร์	100.0	59.3	27.5	10.3	1.1	1.8
ศรีสะเกษ	100.0	54.8	22.6	22.6	-	-
อุบลราชธานี	100.0	62.1	27.9	9.7	0.3	-
ยโสธร	100.0	29.2	58.9	11.1	-	0.8
ชัยภูมิ	100.0	39.3	36.4	18.9	0.9	4.5
อำนาจเจริญ	100.0	61.7	27.2	10.5	0.3	0.3

ตารางที่ 14 ร้อยละของประชากรที่มีอายุ 15 ปีขึ้นไปที่เดินทางท่องเที่ยว (ในรอบปี 2557) จำแนกตามวัน/ช่วงเวลาที่เดินทาง ลักษณะการเดินทาง และจังหวัดที่อยู่อาศัย (ต่อ)

ลักษณะการเดินทาง/ จังหวัดที่อยู่อาศัย	วัน/ช่วงเวลาที่เดินทาง					
	รวม	วันธรรมดา	วันเสาร์ อาทิตย์	วันหยุดเทศกาล (มีวันหยุดยาว ติดต่อกัน)	วันลาพักผ่อน / ลาพักร้อน	อื่นๆ
ภาคตะวันออกเฉียงเหนือ (ต่อ)						
บึงกาฬ	100.0	57.4	18.7	23.2	0.7	-
หนองบัวลำภู	100.0	77.1	15.7	6.4	0.8	-
ขอนแก่น	100.0	18.4	31.4	49.4	0.8	-
อุดรธานี	100.0	55.7	23.0	20.6	-	0.7
เลย	100.0	64.3	24.5	11.2	-	-
หนองคาย	100.0	40.6	26.3	30.4	2.7	-
มหาสารคาม	100.0	48.6	27.5	23.9	-	-
ร้อยเอ็ด	100.0	31.5	42.6	24.0	1.9	-
กาฬสินธุ์	100.0	51.5	26.5	20.8	0.6	0.6
สกลนคร	100.0	45.0	24.6	28.3	0.6	1.5
นครพนม	100.0	50.0	26.2	19.5	4.3	-
มุกดาหาร	100.0	49.1	27.0	20.6	3.3	-
ภาคใต้						
นครศรีธรรมราช	100.0	61.5	12.8	25.4	0.3	-
กระบี่	100.0	61.7	19.9	16.6	1.8	-
พังงา	100.0	59.2	24.0	16.6	0.1	0.1
ภูเก็ต	100.0	28.1	14.4	41.5	16.0	-
สุราษฎร์ธานี	100.0	45.6	21.3	30.0	3.1	-
ระนอง	100.0	64.1	16.3	18.8	0.5	0.3
ชุมพร	100.0	51.8	19.4	26.6	1.9	0.3
สงขลา	100.0	43.0	20.7	34.2	0.4	1.7
สตูล	100.0	47.8	26.0	25.0	1.2	-
ตรัง	100.0	46.7	31.8	21.0	0.5	-
พัทลุง	100.0	70.2	17.3	12.5	-	-
ปัตตานี	100.0	48.3	20.3	29.9	1.3	0.2
ยะลา	100.0	41.2	27.3	29.1	2.4	-
นราธิวาส	100.0	36.3	21.7	37.6	4.4	-

หมายเหตุ : - ไม่มีข้อมูล หรือมีข้อมูลจำนวนเล็กน้อย

ตารางที่ 15 ร้อยละของประชากรที่มีอายุ 15 ปีขึ้นไปที่เดินทางท่องเที่ยว (ในรอบปี 2557) จำแนกตามผู้ตัดสินใจเลือกการเดินทาง ลักษณะการเดินทาง และจังหวัดที่อยู่อาศัย

ลักษณะการเดินทาง/ จังหวัดที่อยู่อาศัย	ผู้ตัดสินใจเลือกการเดินทาง						
	รวม	ตนเอง	ครอบครัว/ญาติ	คู่รัก / แฟน	เพื่อน / เพื่อนร่วมงาน	บริษัท / ที่ทำงาน	อื่นๆ
รวม							
กรุงเทพมหานคร							
กรุงเทพมหานคร	100.0	34.1	48.2	5.9	9.9	1.7	0.2
ภาคกลาง							
สมุทรปราการ	100.0	30.6	53.0	4.9	10.3	1.2	-
นนทบุรี	100.0	35.5	40.4	7.8	13.9	2.3	0.1
ปทุมธานี	100.0	27.2	57.9	3.0	10.1	1.8	-
อยุธยา	100.0	33.7	44.6	5.0	13.3	3.4	-
อ่างทอง	100.0	31.9	54.8	3.2	9.0	1.1	-
ลพบุรี	100.0	40.1	48.2	2.9	6.8	1.5	0.5
สิงห์บุรี	100.0	30.1	51.9	1.1	11.7	5.2	-
ชัยนาท	100.0	40.3	46.0	2.3	8.7	2.6	0.1
สระบุรี	100.0	33.2	47.4	4.4	10.8	3.9	0.3
ฉะเชิงเทรา	100.0	38.4	41.3	5.7	13.0	1.6	-
ราชบุรี	100.0	35.8	44.5	1.8	14.0	3.9	-
กาญจนบุรี	100.0	46.1	36.8	6.2	6.2	4.7	-
สุพรรณบุรี	100.0	36.4	38.9	1.6	18.1	4.7	0.3
นครปฐม	100.0	42.6	38.0	6.7	9.5	3.0	0.2
สมุทรสาคร	100.0	30.7	55.0	6.3	6.5	1.5	-
สมุทรสงคราม	100.0	30.2	47.2	5.2	12.7	4.7	-
เพชรบุรี	100.0	43.9	33.2	3.0	11.4	8.1	0.4
ประจวบคีรีขันธ์	100.0	58.0	25.6	2.5	8.7	5.2	-
ภาคตะวันออก							
ชลบุรี	100.0	30.0	53.3	6.4	8.4	1.9	-
ระยอง	100.0	45.5	39.6	3.0	6.7	5.2	-
จันทบุรี	100.0	48.6	37.4	2.2	9.1	2.7	-
ตราด	100.0	34.3	47.2	3.2	8.0	7.2	0.1
ปราจีนบุรี	100.0	42.7	33.8	7.6	12.4	3.5	-
นครนายก	100.0	29.1	49.6	2.4	15.3	3.6	-
สระแก้ว	100.0	53.2	36.8	2.3	5.0	2.7	-

ตารางที่ 15 ร้อยละของประชากรที่มีอายุ 15 ปีขึ้นไปที่เดินทางท่องเที่ยว (ในรอบปี 2557) จำแนกตามผู้ตัดสินใจเลือกการเดินทาง ลักษณะการเดินทาง และจังหวัดที่อยู่อาศัย (ต่อ)

ลักษณะการเดินทาง/ จังหวัดที่อยู่อาศัย	ผู้ตัดสินใจเลือกการเดินทาง						
	รวม	ตนเอง	ครอบครัว/ญาติ	คู่รัก / แฟน	เพื่อน / เพื่อนร่วมงาน	บริษัท / ที่ทำงาน	อื่นๆ
ภาคเหนือ							
เชียงใหม่	100.0	32.9	38.2	8.8	15.5	4.1	0.5
ลำพูน	100.0	42.5	48.2	1.9	5.8	1.6	-
ลำปาง	100.0	40.5	43.9	0.5	12.6	2.5	-
อุตรดิตถ์	100.0	31.9	49.4	0.9	11.7	6.0	0.1
แพร่	100.0	54.0	36.7	1.0	3.7	4.1	0.5
น่าน	100.0	46.5	30.7	7.4	7.8	7.6	-
พะเยา	100.0	23.2	63.6	3.5	6.4	3.3	-
เชียงราย	100.0	43.0	37.2	3.2	7.4	9.2	-
แม่ฮ่องสอน	100.0	37.3	39.0	5.5	9.8	8.4	-
นครสวรรค์	100.0	28.4	58.0	3.3	8.4	1.9	-
อุทัยธานี	100.0	27.8	52.5	1.7	6.9	10.7	0.4
กำแพงเพชร	100.0	38.9	48.1	2.7	5.7	4.2	0.4
ตาก	100.0	41.6	41.6	2.7	6.1	7.4	0.6
สุโขทัย	100.0	39.8	43.5	4.1	7.5	5.1	-
พิษณุโลก	100.0	41.0	36.8	4.5	12.2	5.5	-
พิจิตร	100.0	51.1	38.9	2.4	5.2	2.4	-
เพชรบูรณ์	100.0	40.6	36.5	6.1	10.8	5.4	0.6
ภาคตะวันออกเฉียงเหนือ							
นครราชสีมา	100.0	29.9	44.9	5.1	13.2	6.5	0.4
บุรีรัมย์	100.0	28.5	49.8	2.9	10.0	8.2	0.6
สุรินทร์	100.0	41.7	38.4	2.5	7.4	10.0	-
ศรีสะเกษ	100.0	44.7	31.3	3.3	11.2	9.5	-
อุบลราชธานี	100.0	58.5	24.4	0.8	11.2	5.0	0.1
ยโสธร	100.0	37.0	41.0	0.6	15.1	6.3	-
ชัยภูมิ	100.0	35.2	40.8	1.9	15.9	6.2	-
อำนาจเจริญ	100.0	51.4	29.6	1.9	15.0	2.1	-

ตารางที่ 15 ร้อยละของประชากรที่มีอายุ 15 ปีขึ้นไปที่เดินทางท่องเที่ยว (ในรอบปี 2557) จำแนกตามผู้ตัดสินใจเลือกการเดินทาง ลักษณะการเดินทาง และจังหวัดที่อยู่อาศัย (ต่อ)

ลักษณะการเดินทาง/ จังหวัดที่อยู่อาศัย	ผู้ตัดสินใจเลือกการเดินทาง						
	รวม	ตนเอง	ครอบครัว/ญาติ	คู่รัก / แฟน	เพื่อน / เพื่อนร่วมงาน	บริษัท / ที่ทำงาน	อื่นๆ
ภาคตะวันออกเฉียงเหนือ (ต่อ)							
บึงกาฬ	100.0	32.4	56.9	1.8	5.6	3.1	0.2
หนองบัวลำภู	100.0	48.5	39.0	1.3	7.9	3.3	-
ขอนแก่น	100.0	39.6	35.8	5.4	13.3	5.9	-
อุดรธานี	100.0	25.1	52.0	4.9	11.9	6.1	-
เลย	100.0	36.7	46.6	2.1	6.3	7.6	0.7
หนองคาย	100.0	32.8	47.4	5.0	10.9	3.9	-
มหาสารคาม	100.0	48.3	37.3	2.4	9.5	2.5	-
ร้อยเอ็ด	100.0	38.7	47.2	1.5	9.0	3.6	-
กาฬสินธุ์	100.0	40.2	46.6	1.9	8.0	3.3	-
สกลนคร	100.0	28.1	46.7	2.7	16.9	5.6	-
นครพนม	100.0	40.7	42.3	4.2	6.7	6.1	-
มุกดาหาร	100.0	20.7	67.8	1.5	8.0	2.0	-
ภาคใต้							
นครศรีธรรมราช	100.0	53.9	31.6	2.0	8.8	3.4	0.3
กระบี่	100.0	40.5	45.9	3.8	5.1	4.7	-
พังงา	100.0	45.0	45.9	1.6	5.1	1.9	0.5
ภูเก็ต	100.0	59.2	26.8	7.4	4.6	2.0	-
สุราษฎร์ธานี	100.0	44.2	44.4	2.5	7.4	1.5	-
ระนอง	100.0	36.5	50.3	0.6	8.1	4.5	-
ชุมพร	100.0	34.6	45.7	4.0	12.1	3.6	-
สงขลา	100.0	29.4	44.8	2.5	20.3	3.0	-
สตูล	100.0	36.5	45.6	3.8	9.9	4.2	-
ตรัง	100.0	39.3	37.9	4.4	11.2	7.3	-
พัทลุง	100.0	62.1	28.4	0.2	8.5	0.8	-
ปัตตานี	100.0	39.2	45.4	3.0	11.3	1.1	-
ยะลา	100.0	21.8	51.1	2.4	22.0	2.4	0.3
นราธิวาส	100.0	31.8	40.6	3.0	17.7	6.9	-

ตารางที่ 15 ร้อยละของประชากรที่มีอายุ 15 ปีขึ้นไปที่เดินทางท่องเที่ยว (ในรอบปี 2557) จำแนกตามผู้ตัดสินใจเลือกการเดินทาง ลักษณะการเดินทาง และจังหวัดที่อยู่อาศัย (ต่อ)

ลักษณะการเดินทาง/ จังหวัดที่อยู่อาศัย	ผู้ตัดสินใจเลือกการเดินทาง						
	รวม	ตนเอง	ครอบครัว/ญาติ	คู่รัก / แฟน	เพื่อน / เพื่อนร่วมงาน	บริษัท / ที่ทำงาน	อื่นๆ
ไม่พักค้างคืน							
กรุงเทพมหานคร							
กรุงเทพมหานคร	100.0	33.0	50.0	4.9	10.3	0.9	0.9
ภาคกลาง							
สมุทรปราการ	100.0	29.1	50.8	3.7	16.0	0.4	-
นนทบุรี	100.0	30.8	40.8	7.5	18.0	2.6	0.3
ปทุมธานี	100.0	25.6	59.9	1.8	11.3	1.4	-
อยุธยา	100.0	25.0	49.8	3.9	19.7	1.6	-
อ่างทอง	100.0	32.1	57.8	2.5	7.3	0.3	-
ลพบุรี	100.0	41.2	48.2	2.0	7.7	0.9	-
สิงห์บุรี	100.0	28.8	55.3	0.9	9.7	5.3	-
ชัยนาท	100.0	39.0	49.3	3.0	7.8	0.7	0.2
สระบุรี	100.0	33.0	50.0	2.1	12.5	2.4	-
ฉะเชิงเทรา	100.0	32.0	49.1	4.4	14.5	-	-
ราชบุรี	100.0	33.3	49.3	2.1	13.1	2.2	-
กาญจนบุรี	100.0	41.2	42.2	8.4	3.3	4.9	-
สุพรรณบุรี	100.0	36.9	38.0	1.3	18.1	5.7	-
นครปฐม	100.0	39.7	39.7	5.4	11.3	3.5	0.4
สมุทรสาคร	100.0	23.2	60.8	4.8	10.4	0.8	-
สมุทรสงคราม	100.0	32.3	48.6	5.7	11.7	1.7	-
เพชรบุรี	100.0	44.0	34.4	2.7	12.8	6.1	-
ประจวบคีรีขันธ์	100.0	55.5	32.0	3.5	4.0	5.0	-
ภาคตะวันออก							
ชลบุรี	100.0	28.6	51.6	3.6	13.9	2.3	-
ระยอง	100.0	43.7	37.9	3.6	12.5	2.3	-
จันทบุรี	100.0	51.0	35.2	-	9.8	4.0	-
ตราด	100.0	33.8	53.1	2.8	7.0	3.1	0.2
ปราจีนบุรี	100.0	40.7	36.0	6.2	14.7	2.4	-
นครนายก	100.0	27.6	51.7	3.0	16.5	1.2	-
สระแก้ว	100.0	45.9	39.2	1.5	6.7	6.7	-

ตารางที่ 15 ร้อยละของประชากรที่มีอายุ 15 ปีขึ้นไปที่เดินทางท่องเที่ยว (ในรอบปี 2557) จำแนกตามผู้ตัดสินใจเลือกการเดินทาง ลักษณะการเดินทาง และจังหวัดที่อยู่อาศัย (ต่อ)

ลักษณะการเดินทาง/ จังหวัดที่อยู่อาศัย	ผู้ตัดสินใจเลือกการเดินทาง						
	รวม	ตนเอง	ครอบครัว/ญาติ	คู่รัก / แฟน	เพื่อน / เพื่อนร่วมงาน	บริษัท / ที่ทำงาน	อื่นๆ
ภาคเหนือ							
เชียงใหม่	100.0	30.3	41.9	10.1	15.5	1.1	1.1
ลำพูน	100.0	38.9	51.4	1.8	6.9	1.0	-
ลำปาง	100.0	32.3	50.4	-	16.3	1.0	-
อุตรดิตถ์	100.0	32.7	53.6	1.6	8.5	3.2	0.4
แพร่	100.0	52.5	39.3	1.1	3.9	2.9	0.3
น่าน	100.0	51.6	20.4	15.4	10.0	2.6	-
พะเยา	100.0	15.5	72.9	4.0	5.4	2.2	-
เชียงราย	100.0	42.0	41.7	2.5	7.5	6.3	-
แม่ฮ่องสอน	100.0	58.7	27.5	1.4	9.2	3.2	-
นครสวรรค์	100.0	25.8	61.3	4.4	8.0	0.5	-
อุทัยธานี	100.0	26.9	58.2	1.4	8.1	4.9	0.5
กำแพงเพชร	100.0	36.7	51.3	1.7	7.9	1.7	0.7
ตาก	100.0	38.8	45.5	4.8	6.1	4.8	-
สุโขทัย	100.0	41.5	47.6	3.7	5.7	1.5	-
พิษณุโลก	100.0	53.5	32.6	3.7	9.8	0.4	-
พิจิตร	100.0	51.0	40.5	4.2	3.3	1.0	-
เพชรบูรณ์	100.0	44.3	30.1	8.3	10.9	5.1	1.3
ภาคตะวันออกเฉียงเหนือ							
นครราชสีมา	100.0	30.2	43.2	3.5	17.2	5.9	-
บุรีรัมย์	100.0	29.2	49.8	2.9	9.7	7.1	1.3
สุรินทร์	100.0	41.4	45.8	1.6	8.4	2.8	-
ศรีสะเกษ	100.0	48.7	30.0	5.8	8.7	6.8	-
อุบลราชธานี	100.0	57.9	27.8	0.2	13.6	0.5	-
ยโสธร	100.0	37.2	45.1	0.7	12.2	4.8	-
ชัยภูมิ	100.0	27.6	53.4	2.4	11.2	5.4	-
อำนาจเจริญ	100.0	47.5	31.7	1.3	17.8	1.7	-

ตารางที่ 15 ร้อยละของประชากรที่มีอายุ 15 ปีขึ้นไปที่เดินทางท่องเที่ยว (ในรอบปี 2557) จำแนกตามผู้ตัดสินใจเลือกการเดินทาง ลักษณะการเดินทาง และจังหวัดที่อยู่อาศัย (ต่อ)

ลักษณะการเดินทาง/ จังหวัดที่อยู่อาศัย	ผู้ตัดสินใจเลือกการเดินทาง						
	รวม	ตนเอง	ครอบครัว/ญาติ	คู่รัก / แฟน	เพื่อน / เพื่อนร่วมงาน	บริษัท / ที่ทำงาน	อื่นๆ
ภาคตะวันออกเฉียงเหนือ (ต่อ)							
บึงกาฬ	100.0	29.3	62.0	2.1	5.1	1.1	0.4
หนองบัวลำภู	100.0	42.5	43.3	1.4	10.4	2.4	-
ขอนแก่น	100.0	41.0	40.0	4.4	11.5	3.1	-
อุดรธานี	100.0	18.2	60.8	4.5	11.9	4.6	-
เลย	100.0	36.2	50.8	-	5.4	6.2	1.4
หนองคาย	100.0	29.6	56.2	3.7	10.5	-	-
มหาสารคาม	100.0	43.2	43.7	2.1	10.1	0.9	-
ร้อยเอ็ด	100.0	36.0	47.5	1.3	11.7	3.5	-
กาฬสินธุ์	100.0	42.1	46.5	1.3	7.1	3.0	-
สกลนคร	100.0	26.5	53.5	2.3	14.7	3.0	-
นครพนม	100.0	39.9	49.0	4.6	4.2	2.3	-
มุกดาหาร	100.0	17.9	73.6	0.8	7.3	0.4	-
ภาคใต้							
นครศรีธรรมราช	100.0	51.4	35.6	0.2	7.7	5.1	-
กระบี่	100.0	39.9	51.5	1.2	4.6	2.8	-
พังงา	100.0	46.0	52.1	-	0.9	1.0	-
ภูเก็ต	100.0	44.1	38.7	-	13.7	3.5	-
สุราษฎร์ธานี	100.0	36.0	53.3	2.6	7.2	0.9	-
ระนอง	100.0	31.2	59.2	0.8	8.3	0.5	-
ชุมพร	100.0	32.0	50.9	2.2	12.7	2.2	-
สงขลา	100.0	26.7	47.3	2.4	22.8	0.8	-
สตูล	100.0	34.9	48.9	3.8	9.6	2.8	-
ตรัง	100.0	40.0	41.4	3.3	12.0	3.3	-
พัทลุง	100.0	60.8	30.6	0.2	7.9	0.5	-
ปัตตานี	100.0	41.0	44.7	3.0	11.0	0.3	-
ยะลา	100.0	22.0	55.7	1.7	19.7	0.9	-
นราธิวาส	100.0	36.7	44.9	4.1	12.6	1.7	-

ตารางที่ 15 ร้อยละของประชากรที่มีอายุ 15 ปีขึ้นไปที่เดินทางท่องเที่ยว (ในรอบปี 2557) จำแนกตามผู้ตัดสินใจเลือกการเดินทาง ลักษณะการเดินทาง และจังหวัดที่อยู่อาศัย (ต่อ)

ลักษณะการเดินทาง/ จังหวัดที่อยู่อาศัย	ผู้ตัดสินใจเลือกการเดินทาง						
	รวม	ตนเอง	ครอบครัว/ญาติ	คู่รัก / แฟน	เพื่อน / เพื่อนร่วมงาน	บริษัท / ที่ทำงาน	อื่นๆ
พักค้างคืน							
กรุงเทพมหานคร							
กรุงเทพมหานคร	100.0	34.5	47.5	6.3	9.7	2.0	-
ภาคกลาง							
สมุทรปราการ	100.0	31.2	53.8	5.4	8.0	1.6	-
นนทบุรี	100.0	38.1	40.1	8.0	11.7	2.1	-
ปทุมธานี	100.0	28.6	56.2	4.1	8.9	2.2	-
อยุธยา	100.0	42.0	39.6	6.1	7.1	5.2	-
อ่างทอง	100.0	31.4	47.4	5.1	13.1	3.0	-
ลพบุรี	100.0	38.6	48.1	4.0	5.7	2.4	1.2
สิงห์บุรี	100.0	33.3	43.7	1.5	16.7	4.8	-
ชัยนาท	100.0	42.1	41.6	1.3	9.8	5.2	-
สระบุรี	100.0	33.4	44.7	6.9	9.1	5.4	0.5
ฉะเชิงเทรา	100.0	48.1	29.4	7.8	10.6	4.1	-
ราชบุรี	100.0	39.8	36.4	1.5	15.6	6.7	-
กาญจนบุรี	100.0	51.1	31.3	3.9	9.2	4.5	-
สุพรรณบุรี	100.0	35.6	40.5	1.9	18.1	3.2	0.7
นครปฐม	100.0	45.3	36.4	8.0	7.8	2.5	-
สมุทรสาคร	100.0	33.3	52.9	6.9	5.2	1.7	-
สมุทรสงคราม	100.0	25.2	43.6	4.2	15.2	11.8	-
เพชรบุรี	100.0	43.8	31.7	3.4	9.8	10.5	0.8
ประจวบคีรีขันธ์	100.0	59.4	21.8	1.8	11.6	5.4	-
ภาคตะวันออกเฉียงเหนือ							
ชลบุรี	100.0	30.5	53.8	7.3	6.7	1.7	-
ระยอง	100.0	46.3	40.3	2.8	4.1	6.5	-
จันทบุรี	100.0	47.7	38.2	3.0	8.8	2.3	-
ตราด	100.0	35.2	38.9	3.8	9.3	12.8	-
ปราจีนบุรี	100.0	45.2	31.2	9.2	9.7	4.7	-
นครนายก	100.0	33.1	44.0	0.6	11.9	10.4	-
สระแก้ว	100.0	55.9	35.9	2.7	4.3	1.2	-

ตารางที่ 15 ร้อยละของประชากรที่มีอายุ 15 ปีขึ้นไปที่เดินทางท่องเที่ยว (ในรอบปี 2557) จำแนกตามผู้ตัดสินใจเลือกการเดินทาง ลักษณะการเดินทาง และจังหวัดที่อยู่อาศัย (ต่อ)

ลักษณะการเดินทาง/ จังหวัดที่อยู่อาศัย	ผู้ตัดสินใจเลือกการเดินทาง						
	รวม	ตนเอง	ครอบครัว/ญาติ	คู่รัก / แฟน	เพื่อน / เพื่อนร่วมงาน	บริษัท / ที่ทำงาน	อื่นๆ
ภาคเหนือ							
เชียงใหม่	100.0	35.2	34.7	7.7	15.5	6.9	-
ลำพูน	100.0	53.2	38.8	2.0	2.5	3.5	-
ลำปาง	100.0	49.5	36.7	1.0	8.6	4.2	-
อุตรดิตถ์	100.0	31.5	47.3	0.6	13.2	7.4	-
แพร่	100.0	55.2	34.6	0.9	3.5	5.1	0.7
น่าน	100.0	45.3	33.1	5.5	7.3	8.8	-
พะเยา	100.0	36.0	48.2	2.6	8.2	5.0	-
เชียงราย	100.0	44.2	32.4	3.9	7.3	12.2	-
แม่ฮ่องสอน	100.0	32.7	41.4	6.4	10.0	9.5	-
นครสวรรค์	100.0	30.9	54.8	2.4	8.9	3.0	-
อุทัยธานี	100.0	29.8	40.7	2.3	4.5	22.7	-
กำแพงเพชร	100.0	41.1	44.9	3.7	3.3	6.8	0.2
ตาก	100.0	42.5	40.2	2.0	6.2	8.4	0.7
สุโขทัย	100.0	36.4	35.2	4.9	11.2	12.3	-
พิษณุโลก	100.0	32.7	39.5	5.0	13.8	9.0	-
พิจิตร	100.0	51.2	36.7	-	7.8	4.3	-
เพชรบูรณ์	100.0	37.7	41.5	4.3	10.7	5.7	0.1
ภาคตะวันออกเฉียงเหนือ							
นครราชสีมา	100.0	29.7	45.7	5.8	11.4	6.8	0.6
บุรีรัมย์	100.0	28.0	49.8	3.0	10.2	9.0	-
สุรินทร์	100.0	41.8	35.2	3.0	7.0	13.0	-
ศรีสะเกษ	100.0	40.0	32.9	0.3	14.2	12.6	-
อุบลราชธานี	100.0	58.7	22.9	1.1	10.1	7.1	0.1
ยโสธร	100.0	36.7	32.3	0.3	21.2	9.5	-
ชัยภูมิ	100.0	39.9	33.1	1.6	18.7	6.7	-
อำนาจเจริญ	100.0	58.0	26.2	2.9	10.3	2.6	-

ตารางที่ 15 ร้อยละของประชากรที่มีอายุ 15 ปีขึ้นไปที่เดินทางท่องเที่ยว (ในรอบปี 2557) จำแนกตามผู้ตัดสินใจเลือกการเดินทาง ลักษณะการเดินทาง และจังหวัดที่อยู่อาศัย (ต่อ)

ลักษณะการเดินทาง/ จังหวัดที่อยู่อาศัย	ผู้ตัดสินใจเลือกการเดินทาง						
	รวม	ตนเอง	ครอบครัว/ญาติ	คู่รัก / แฟน	เพื่อน / เพื่อนร่วมงาน	บริษัท / ที่ทำงาน	อื่นๆ
ภาคตะวันออกเฉียงเหนือ (ต่อ)							
บึงกาฬ	100.0	36.0	50.9	1.4	6.1	5.6	-
หนองบัวลำภู	100.0	57.0	32.9	1.3	4.4	4.4	-
ขอนแก่น	100.0	38.4	32.2	6.3	14.9	8.2	-
อุดรธานี	100.0	32.0	43.3	5.3	11.9	7.5	-
เลย	100.0	37.1	43.4	3.7	7.1	8.7	-
หนองคาย	100.0	35.2	41.2	5.9	11.2	6.5	-
มหาสารคาม	100.0	53.7	30.4	2.7	9.0	4.2	-
ร้อยเอ็ด	100.0	41.5	46.9	1.7	6.2	3.7	-
กาฬสินธุ์	100.0	35.4	46.6	3.6	10.2	4.2	-
สกลนคร	100.0	31.0	35.0	3.3	20.7	10.0	-
นครพนม	100.0	41.7	34.6	3.6	9.7	10.4	-
มุกดาหาร	100.0	29.2	50.5	3.4	10.2	6.7	-
ภาคใต้							
นครศรีธรรมราช	100.0	55.4	29.0	3.2	9.4	2.4	0.6
กระบี่	100.0	40.8	42.7	5.3	5.4	5.8	-
พังงา	100.0	44.1	39.9	3.2	9.2	2.8	0.8
ภูเก็ต	100.0	61.1	25.3	8.4	3.4	1.8	-
สุราษฎร์ธานี	100.0	49.7	38.3	2.5	7.6	1.9	-
ระนอง	100.0	40.1	44.5	0.3	8.0	7.1	-
ชุมพร	100.0	35.3	44.2	4.5	12.0	4.0	-
สงขลา	100.0	30.8	43.5	2.5	19.0	4.2	-
สตูล	100.0	40.0	38.5	3.7	10.7	7.1	-
ตรัง	100.0	38.1	32.3	6.0	9.9	13.7	-
พัทลุง	100.0	64.9	23.9	-	9.7	1.5	-
ปัตตานี	100.0	33.7	47.1	3.1	12.5	3.6	-
ยะลา	100.0	21.2	36.2	4.7	29.6	7.2	1.1
นราธิวาส	100.0	24.0	33.4	1.3	26.0	15.3	-

หมายเหตุ : - ไม่มีข้อมูล หรือมีข้อมูลจำนวนเล็กน้อย

ตารางที่ 16 ร้อยละของประชากรที่มีอายุ 15 ปีขึ้นไปที่เดินทางท่องเที่ยว (ในรอบปี 2557) จำแนกตามผู้ร่วมเดินทาง ลักษณะการเดินทาง และจังหวัดที่อยู่อาศัย

ลักษณะการเดินทาง / จังหวัดที่อยู่อาศัย	ผู้ร่วมเดินทาง					
	รวม	เดินทางคนเดียว	ครอบครัว / ญาติ	คู่รัก / แฟน	เพื่อน / เพื่อนร่วมงาน	อื่นๆ
รวม						
กรุงเทพมหานคร						
กรุงเทพมหานคร	100.0	12.1	63.9	8.5	15.5	-
ภาคกลาง						
สมุทรปราการ	100.0	9.3	69.5	7.3	13.9	-
นนทบุรี	100.0	12.5	57.2	10.4	19.9	-
ปทุมธานี	100.0	9.5	72.0	4.3	14.2	-
อยุธยา	100.0	14.9	57.3	7.8	20.0	-
อ่างทอง	100.0	9.6	69.6	5.8	14.9	0.1
ลพบุรี	100.0	8.0	72.8	4.3	14.9	-
สิงห์บุรี	100.0	5.9	75.2	0.9	18.0	-
ชัยนาท	100.0	11.9	69.2	2.6	16.3	-
สระบุรี	100.0	9.8	68.6	5.2	16.4	-
ฉะเชิงเทรา	100.0	7.8	66.6	5.9	19.7	-
ราชบุรี	100.0	8.1	62.9	2.5	26.5	-
กาญจนบุรี	100.0	10.5	57.4	8.4	22.6	1.1
สุพรรณบุรี	100.0	9.6	55.0	2.6	32.5	0.3
นครปฐม	100.0	11.3	61.6	10.8	16.3	-
สมุทรสาคร	100.0	10.9	69.3	9.9	9.9	-
สมุทรสงคราม	100.0	6.7	65.4	6.2	21.7	-
เพชรบุรี	100.0	12.2	56.8	4.9	26.1	-
ประจวบคีรีขันธ์	100.0	16.2	52.9	8.1	22.5	0.3
ภาคตะวันออก						
ชลบุรี	100.0	9.0	66.2	12.0	12.8	-
ระยอง	100.0	13.3	64.8	5.8	16.1	-
จันทบุรี	100.0	9.6	62.8	5.7	21.9	-
ตราด	100.0	11.8	63.9	4.1	20.0	0.2
ปราจีนบุรี	100.0	12.6	56.5	9.4	21.5	-
นครนายก	100.0	8.8	64.3	2.8	24.1	-
สระแก้ว	100.0	13.4	70.2	4.3	11.3	0.8

ตารางที่ 16 ร้อยละของประชากรที่มีอายุ 15 ปีขึ้นไปที่เดินทางท่องเที่ยว (ในรอบปี 2557) จำแนกตามผู้ร่วมเดินทาง ลักษณะการเดินทาง และจังหวัดที่อยู่อาศัย (ต่อ)

ลักษณะการเดินทาง / จังหวัดที่อยู่อาศัย	ผู้ร่วมเดินทาง					
	รวม	เดินทางคนเดียว	ครอบครัว / ญาติ	คู่รัก / แฟน	เพื่อน / เพื่อนร่วมงาน	อื่นๆ
ภาคเหนือ						
เชียงใหม่	100.0	13.5	49.5	11.4	25.3	0.3
ลำพูน	100.0	9.1	74.0	3.0	13.9	-
ลำปาง	100.0	11.8	65.4	2.1	20.5	0.2
อุตรดิตถ์	100.0	12.2	67.2	1.7	18.7	0.2
แพร่	100.0	11.2	69.9	1.2	17.7	-
น่าน	100.0	22.8	52.5	7.1	17.6	-
พะเยา	100.0	7.6	73.2	7.5	11.7	-
เชียงราย	100.0	18.6	50.4	7.4	23.6	-
แม่ฮ่องสอน	100.0	20.4	50.7	7.6	21.2	0.1
นครสวรรค์	100.0	10.2	72.8	3.9	13.1	-
อุทัยธานี	100.0	3.5	71.6	3.0	21.6	0.3
กำแพงเพชร	100.0	7.9	75.3	2.2	14.0	0.6
ตาก	100.0	15.9	59.9	2.7	21.5	-
สุโขทัย	100.0	10.3	69.0	5.5	15.2	-
พิษณุโลก	100.0	11.0	61.3	4.9	22.8	-
พิจิตร	100.0	11.3	72.8	1.6	14.3	-
เพชรบูรณ์	100.0	12.5	59.0	8.3	19.9	0.3
ภาคตะวันออกเฉียงเหนือ						
นครราชสีมา	100.0	10.2	58.6	6.8	24.4	-
บุรีรัมย์	100.0	11.2	66.8	1.6	20.4	-
สุรินทร์	100.0	12.0	58.3	4.5	25.2	-
ศรีสะเกษ	100.0	10.3	58.3	3.3	28.1	-
อุบลราชธานี	100.0	16.1	49.0	2.8	32.0	0.1
ยโสธร	100.0	7.3	63.8	1.0	27.9	-
ชัยภูมิ	100.0	12.6	58.6	3.0	25.8	-
อำนาจเจริญ	100.0	9.4	63.6	2.1	24.9	-

ตารางที่ 16 ร้อยละของประชากรที่มีอายุ 15 ปีขึ้นไปที่เดินทางท่องเที่ยว (ในรอบปี 2557) จำแนกตามผู้ร่วมเดินทาง ลักษณะการเดินทาง และจังหวัดที่อยู่อาศัย (ต่อ)

ลักษณะการเดินทาง / จังหวัดที่อยู่อาศัย	ผู้ร่วมเดินทาง					
	รวม	เดินทางคนเดียว	ครอบครัว /ญาติ	คู่รัก / แฟน	เพื่อน / เพื่อนร่วมงาน	อื่นๆ
ภาคตะวันออกเฉียงเหนือ (ต่อ)						
บึงกาฬ	100.0	9.2	78.3	1.6	10.9	-
หนองบัวลำภู	100.0	12.5	67.1	2.3	17.4	0.7
ขอนแก่น	100.0	9.1	55.0	7.0	28.9	-
อุดรธานี	100.0	6.6	66.5	5.9	21.0	-
เลย	100.0	8.4	72.3	3.8	14.7	0.8
หนองคาย	100.0	11.8	69.1	4.4	14.7	-
มหาสารคาม	100.0	17.6	58.8	2.8	20.4	0.4
ร้อยเอ็ด	100.0	9.3	70.8	2.2	17.7	-
กาฬสินธุ์	100.0	12.3	67.1	3.8	16.8	-
สกลนคร	100.0	9.7	59.2	5.0	25.9	0.2
นครพนม	100.0	16.5	60.2	4.7	18.6	-
มุกดาหาร	100.0	3.4	82.0	1.7	12.9	-
ภาคใต้						
นครศรีธรรมราช	100.0	12.2	61.7	4.9	21.2	-
กระบี่	100.0	7.4	74.3	3.4	14.9	-
พังงา	100.0	10.5	76.3	1.6	11.6	-
ภูเก็ต	100.0	25.8	53.8	10.1	10.3	-
สุราษฎร์ธานี	100.0	13.9	63.4	6.2	16.5	-
ระนอง	100.0	14.5	69.7	0.9	14.9	-
ชุมพร	100.0	6.3	63.6	10.0	20.1	-
สงขลา	100.0	11.0	61.0	3.0	25.0	-
สตูล	100.0	7.1	70.4	3.0	19.1	0.4
ตรัง	100.0	11.9	61.4	6.4	20.3	-
พัทลุง	100.0	13.9	63.5	0.5	22.1	-
ปัตตานี	100.0	6.2	67.7	4.6	21.5	-
ยะลา	100.0	4.7	65.1	2.7	27.5	-
นราธิวาส	100.0	13.3	52.9	5.5	28.3	-

ตารางที่ 16 ร้อยละของประชากรที่มีอายุ 15 ปีขึ้นไปที่เดินทางท่องเที่ยว (ในรอบปี 2557) จำแนกตามผู้ร่วมเดินทาง ลักษณะการเดินทาง และจังหวัดที่อยู่อาศัย (ต่อ)

ลักษณะการเดินทาง / จังหวัดที่อยู่อาศัย	ผู้ร่วมเดินทาง					
	รวม	เดินทางคนเดียว	ครอบครัว /ญาติ	คู่รัก / แฟน	เพื่อน / เพื่อนร่วมงาน	อื่นๆ
ไม่พักค้างคืน						
กรุงเทพมหานคร						
กรุงเทพมหานคร	100.0	9.2	64.7	7.2	18.9	-
ภาคกลาง						
สมุทรปราการ	100.0	7.0	66.1	5.5	21.4	-
นนทบุรี	100.0	6.6	58.9	9.1	25.4	-
ปทุมธานี	100.0	8.1	72.5	3.9	15.5	-
อยุธยา	100.0	11.3	59.3	4.8	24.6	-
อ่างทอง	100.0	10.4	73.4	4.8	11.2	0.2
ลพบุรี	100.0	6.2	74.7	3.7	15.4	-
สิงห์บุรี	100.0	5.9	77.0	0.7	16.4	-
ชัยนาท	100.0	12.5	71.2	3.2	13.1	-
สระบุรี	100.0	8.3	70.9	3.4	17.4	-
ฉะเชิงเทรา	100.0	6.5	71.0	4.1	18.4	-
ราชบุรี	100.0	3.9	69.0	1.6	25.5	-
กาญจนบุรี	100.0	7.4	62.4	8.6	19.4	2.2
สุพรรณบุรี	100.0	11.3	54.3	2.6	31.3	0.5
นครปฐม	100.0	10.1	63.2	6.9	19.8	-
สมุทรสาคร	100.0	5.6	74.4	5.6	14.4	-
สมุทรสงคราม	100.0	6.8	69.4	6.8	17.0	-
เพชรบุรี	100.0	6.1	62.3	5.6	26.0	-
ประจวบคีรีขันธ์	100.0	16.7	59.7	7.5	16.1	-
ภาคตะวันออก						
ชลบุรี	100.0	4.0	65.5	5.8	24.7	-
ระยอง	100.0	8.1	66.6	5.0	20.3	-
จันทบุรี	100.0	13.5	64.2	4.0	18.3	-
ตราด	100.0	7.2	72.7	3.4	16.4	0.3
ปราจีนบุรี	100.0	8.0	58.5	8.8	24.7	-
นครนายก	100.0	9.6	65.3	3.3	21.8	-
สระแก้ว	100.0	4.4	75.4	2.9	14.8	2.5

ตารางที่ 16 ร้อยละของประชากรที่มีอายุ 15 ปีขึ้นไปที่เดินทางท่องเที่ยว (ในรอบปี 2557) จำแนกตามผู้ร่วมเดินทาง ลักษณะการเดินทาง และจังหวัดที่อยู่อาศัย (ต่อ)

ลักษณะการเดินทาง / จังหวัดที่อยู่อาศัย	ผู้ร่วมเดินทาง					
	รวม	เดินทางคนเดียว	ครอบครัว / ญาติ	คู่รัก / แฟน	เพื่อน / เพื่อนร่วมงาน	อื่นๆ
ภาคเหนือ						
เชียงใหม่	100.0	13.1	51.7	13.1	21.7	0.4
ลำพูน	100.0	5.8	77.2	2.5	14.5	-
ลำปาง	100.0	5.2	70.2	2.3	22.3	-
อุตรดิตถ์	100.0	9.9	74.0	2.1	13.3	0.7
แพร่	100.0	4.8	72.6	1.3	21.3	-
น่าน	100.0	11.5	55.8	12.7	20.0	-
พะเยา	100.0	2.3	81.8	6.5	9.4	-
เชียงราย	100.0	12.4	60.9	5.5	21.2	-
แม่ฮ่องสอน	100.0	33.9	50.5	5.1	10.5	-
นครสวรรค์	100.0	7.6	74.7	4.9	12.8	-
อุทัยธานี	100.0	1.5	78.0	2.5	18.0	-
กำแพงเพชร	100.0	3.5	79.8	1.3	15.3	0.1
ตาก	100.0	8.2	72.1	2.0	17.7	-
สุโขทัย	100.0	7.4	77.6	5.3	9.7	-
พิษณุโลก	100.0	11.1	67.1	3.6	18.2	-
พิจิตร	100.0	7.7	78.3	2.7	11.3	-
เพชรบูรณ์	100.0	9.9	57.4	11.8	20.1	0.8
ภาคตะวันออกเฉียงเหนือ						
นครราชสีมา	100.0	10.3	50.9	6.5	32.3	-
บุรีรัมย์	100.0	7.9	69.7	1.1	21.3	-
สุรินทร์	100.0	9.2	64.4	3.1	23.3	-
ศรีสะเกษ	100.0	7.7	64.2	5.8	22.3	-
อุบลราชธานี	100.0	6.9	56.5	3.8	32.8	-
ยโสธร	100.0	4.3	69.9	1.4	24.4	-
ชัยภูมิ	100.0	6.5	68.8	4.3	20.4	-
อำนาจเจริญ	100.0	5.4	65.6	1.3	27.7	-

ตารางที่ 16 ร้อยละของประชากรที่มีอายุ 15 ปีขึ้นไปที่เดินทางท่องเที่ยว (ในรอบปี 2557) จำแนกตามผู้ร่วมเดินทาง ลักษณะการเดินทาง และจังหวัดที่อยู่อาศัย (ต่อ)

ลักษณะการเดินทาง / จังหวัดที่อยู่อาศัย	ผู้ร่วมเดินทาง					
	รวม	เดินทางคนเดียว	ครอบครัว /ญาติ	คู่รัก / แฟน	เพื่อน / เพื่อนร่วมงาน	อื่นๆ
ภาคตะวันออกเฉียงเหนือ (ต่อ)						
บึงกาฬ	100.0	6.6	83.0	1.9	8.5	-
หนองบัวลำภู	100.0	9.6	70.4	2.1	17.1	0.8
ขอนแก่น	100.0	6.7	60.6	5.0	27.7	-
อุดรธานี	100.0	1.9	71.3	7.1	19.7	-
เลย	100.0	6.7	76.0	3.3	12.1	1.9
หนองคาย	100.0	5.4	76.5	5.3	12.8	-
มหาสารคาม	100.0	11.1	66.4	3.5	18.3	0.7
ร้อยเอ็ด	100.0	4.6	69.7	2.8	22.9	-
กาฬสินธุ์	100.0	10.5	70.8	2.5	16.2	-
สกลนคร	100.0	5.4	68.2	4.9	21.1	0.4
นครพนม	100.0	10.6	68.6	5.1	15.7	-
มุกดาหาร	100.0	1.1	88.9	0.4	9.6	-
ภาคใต้						
นครศรีธรรมราช	100.0	4.6	66.5	2.2	26.7	-
กระบี่	100.0	4.2	83.5	1.2	11.1	-
พังงา	100.0	5.9	89.5	1.2	3.4	-
ภูเก็ต	100.0	10.0	57.4	5.1	27.5	-
สุราษฎร์ธานี	100.0	7.7	74.3	5.5	12.5	-
ระนอง	100.0	8.0	77.8	1.4	12.8	-
ชุมพร	100.0	6.8	68.2	8.9	16.1	-
สงขลา	100.0	6.3	61.4	1.6	30.7	-
สตูล	100.0	5.0	73.5	3.7	17.3	0.5
ตรัง	100.0	7.6	68.1	6.0	18.3	-
พัทลุง	100.0	11.8	67.5	0.5	20.2	-
ปัตตานี	100.0	5.2	68.7	5.3	20.8	-
ยะลา	100.0	3.1	70.0	2.7	24.2	-
นราธิวาส	100.0	15.5	60.1	6.1	18.3	-

ตารางที่ 16 ร้อยละของประชากรที่มีอายุ 15 ปีขึ้นไปที่เดินทางท่องเที่ยว (ในรอบปี 2557) จำแนกตามผู้ร่วมเดินทาง ลักษณะการเดินทาง และจังหวัดที่อยู่อาศัย (ต่อ)

ลักษณะการเดินทาง / จังหวัดที่อยู่อาศัย	ผู้ร่วมเดินทาง					
	รวม	เดินทางคนเดียว	ครอบครัว / ญาติ	คู่รัก / แฟน	เพื่อน / เพื่อนร่วมงาน	อื่นๆ
พักค้างคืน						
กรุงเทพมหานคร						
กรุงเทพมหานคร	100.0	13.2	63.5	9.1	14.2	-
ภาคกลาง						
สมุทรปราการ	100.0	10.3	70.9	7.9	10.9	-
นนทบุรี	100.0	15.7	56.3	11.1	16.9	-
ปทุมธานี	100.0	10.7	71.6	4.7	13.0	-
อยุธยา	100.0	18.3	55.4	10.7	15.6	-
อ่างทอง	100.0	7.6	60.2	8.2	24.0	-
ลพบุรี	100.0	10.2	70.4	5.1	14.3	-
สิงห์บุรี	100.0	6.0	70.5	1.5	22.0	-
ชัยนาท	100.0	11.2	66.4	1.8	20.6	-
สระบุรี	100.0	11.3	66.3	7.1	15.3	-
ฉะเชิงเทรา	100.0	9.8	59.9	8.6	21.7	-
ราชบุรี	100.0	15.4	52.6	3.7	28.3	-
กาญจนบุรี	100.0	13.6	52.3	8.2	25.9	-
สุพรรณบุรี	100.0	7.1	56.0	2.6	34.3	-
นครปฐม	100.0	12.4	60.0	14.5	13.1	-
สมุทรสาคร	100.0	12.7	67.5	11.5	8.3	-
สมุทรสงคราม	100.0	6.5	55.8	4.9	32.8	-
เพชรบุรี	100.0	19.8	50.1	3.9	26.2	-
ประจวบคีรีขันธ์	100.0	15.9	48.8	8.4	26.4	0.5
ภาคตะวันออก						
ชลบุรี	100.0	10.5	66.5	13.9	9.1	-
ระยอง	100.0	15.6	64.0	6.1	14.3	-
จันทบุรี	100.0	8.2	62.3	6.3	23.2	-
ตราด	100.0	18.2	51.5	5.1	25.2	-
ปราจีนบุรี	100.0	17.8	54.4	10.1	17.7	-
นครนายก	100.0	6.4	61.5	1.7	30.4	-
สระแก้ว	100.0	16.9	68.2	4.9	10.0	-

ตารางที่ 16 ร้อยละของประชากรที่มีอายุ 15 ปีขึ้นไปที่เดินทางท่องเที่ยว (ในรอบปี 2557) จำแนกตามผู้ร่วมเดินทาง ลักษณะการเดินทาง และจังหวัดที่อยู่อาศัย (ต่อ)

ลักษณะการเดินทาง / จังหวัดที่อยู่อาศัย	ผู้ร่วมเดินทาง					
	รวม	เดินทางคนเดียว	ครอบครัว /ญาติ	คู่รัก / แฟน	เพื่อน / เพื่อนร่วมงาน	อื่นๆ
ภาคเหนือ						
เชียงใหม่	100.0	14.0	47.3	9.9	28.8	-
ลำพูน	100.0	19.0	64.6	4.5	11.9	-
ลำปาง	100.0	19.1	60.0	1.9	18.5	0.5
อุตรดิตถ์	100.0	13.3	63.9	1.6	21.2	-
แพร่	100.0	16.5	67.7	1.2	14.6	-
น่าน	100.0	25.5	51.8	5.7	17.0	-
พะเยา	100.0	16.4	59.0	9.2	15.4	-
เชียงราย	100.0	25.2	39.5	9.2	26.1	-
แม่ฮ่องสอน	100.0	17.5	50.8	8.1	23.5	0.1
นครสวรรค์	100.0	12.6	70.9	3.0	13.5	-
อุทัยธานี	100.0	7.8	58.5	3.9	28.8	1.0
กำแพงเพชร	100.0	12.7	70.4	3.2	12.7	1.0
ตาก	100.0	18.7	55.4	3.0	22.9	-
สุโขทัย	100.0	16.0	51.8	6.0	26.2	-
พิษณุโลก	100.0	11.0	57.4	5.6	26.0	-
พิจิตร	100.0	15.9	65.7	0.2	18.2	-
เพชรบูรณ์	100.0	14.5	60.2	5.6	19.7	-
ภาคตะวันออกเฉียงเหนือ						
นครราชสีมา	100.0	10.2	61.8	7.0	21.0	-
บุรีรัมย์	100.0	14.0	64.5	1.9	19.6	-
สุรินทร์	100.0	13.2	55.7	5.1	26.0	-
ศรีสะเกษ	100.0	13.4	51.3	0.3	35.0	-
อุบลราชธานี	100.0	20.3	45.5	2.4	31.7	0.1
ยโสธร	100.0	13.4	51.3	0.3	35.0	-
ชัยภูมิ	100.0	16.3	52.5	2.1	29.1	-
อำนาจเจริญ	100.0	16.1	60.3	3.5	20.1	-

ตารางที่ 16 ร้อยละของประชากรที่มีอายุ 15 ปีขึ้นไปที่เดินทางท่องเที่ยว (ในรอบปี 2557) จำแนกตามผู้ร่วมเดินทาง ลักษณะการเดินทาง และจังหวัดที่อยู่อาศัย (ต่อ)

ลักษณะการเดินทาง / จังหวัดที่อยู่อาศัย	ผู้ร่วมเดินทาง					
	รวม	เดินทางคนเดียว	ครอบครัว /ญาติ	คู่รัก / แฟน	เพื่อน / เพื่อนร่วมงาน	อื่นๆ
ภาคตะวันออกเฉียงเหนือ (ต่อ)						
บึงกาฬ	100.0	12.4	72.6	1.3	13.7	-
หนองบัวลำภู	100.0	16.6	62.4	2.5	17.8	0.7
ขอนแก่น	100.0	11.2	50.1	8.8	29.9	-
อุดรธานี	100.0	11.1	61.7	4.9	22.3	-
เลย	100.0	9.6	69.6	4.1	16.7	-
หนองคาย	100.0	16.2	63.9	3.8	16.1	-
มหาสารคาม	100.0	24.5	50.7	2.2	22.6	-
ร้อยเอ็ด	100.0	14.2	71.7	1.7	12.4	-
กาฬสินธุ์	100.0	16.4	58.4	7.0	18.2	-
สกลนคร	100.0	17.0	43.5	5.2	34.3	-
นครพนม	100.0	23.4	50.6	4.0	22.0	-
มุกดาหาร	100.0	10.2	61.5	5.5	22.8	-
ภาคใต้						
นครศรีธรรมราช	100.0	16.9	58.7	6.6	17.8	-
กระบี่	100.0	9.3	68.8	4.7	17.2	-
พังงา	100.0	15.1	63.2	2.1	19.6	-
ภูเก็ต	100.0	27.9	53.3	10.8	8.0	-
สุราษฎร์ธานี	100.0	18.1	55.9	6.7	19.3	-
ระนอง	100.0	18.8	64.3	0.6	16.3	-
ชุมพร	100.0	6.3	62.3	10.3	21.1	-
สงขลา	100.0	13.5	60.8	3.8	21.9	-
สตูล	100.0	11.8	63.8	1.5	22.9	-
ตรัง	100.0	18.8	50.9	6.8	23.5	-
พัทลุง	100.0	18.2	55.4	0.5	25.9	-
ปัตตานี	100.0	9.0	64.6	2.8	23.6	-
ยะลา	100.0	10.0	49.0	2.7	38.3	-
นราธิวาส	100.0	9.9	41.2	4.6	44.3	-

หมายเหตุ : - ไม่มีข้อมูล หรือมีข้อมูลจำนวนเล็กน้อย

ตารางที่ 17 ร้อยละของประชากรที่มีอายุ 15 ปีขึ้นไป (ในรอบปี 2557) จำแนกตามการเดินทางท่องเที่ยวต่างประเทศ และจังหวัดที่อยู่อาศัย

จังหวัดที่อยู่อาศัย	การเดินทางท่องเที่ยวต่างประเทศ			ค่าเฉลี่ยของจำนวนครั้ง ที่เดินทางไป ต่างประเทศ (ครั้ง / ปี)
	รวม	ไม่เดินทางท่องเที่ยว ต่างประเทศ	เดินทางท่องเที่ยว ต่างประเทศ	
กรุงเทพมหานคร				
กรุงเทพมหานคร	100.0	93.1	6.9	1.9
ภาคกลาง				
สมุทรปราการ	100.0	97.7	2.3	1.0
นนทบุรี	100.0	96.9	3.1	1.1
ปทุมธานี	100.0	97.8	2.2	1.5
อยุธยา	100.0	98.6	1.4	1.1
อ่างทอง	100.0	99.0	1.0	1.0
ลพบุรี	100.0	99.9	0.1	1.0
สิงห์บุรี	100.0	98.2	1.8	1.5
ชัยนาท	100.0	97.9	2.1	1.4
สระบุรี	100.0	98.3	1.7	1.2
ฉะเชิงเทรา	100.0	99.1	0.9	1.4
ราชบุรี	100.0	97.4	2.6	1.2
กาญจนบุรี	100.0	99.4	0.6	1.5
สุพรรณบุรี	100.0	98.0	2.0	1.2
นครปฐม	100.0	99.3	0.7	1.3
สมุทรสาคร	100.0	99.4	0.6	2.4
สมุทรสงคราม	100.0	98.3	1.7	1.2
เพชรบุรี	100.0	99.3	0.7	1.0
ประจวบคีรีขันธ์	100.0	97.2	2.8	15.8
ภาคตะวันออก				
ชลบุรี	100.0	97.7	2.3	1.2
ระยอง	100.0	99.2	0.8	1.2
จันทบุรี	100.0	96.6	3.4	1.8
ตราด	100.0	96.7	3.3	1.3
ปราจีนบุรี	100.0	99.4	0.6	1.4
นครนายก	100.0	99.6	0.4	1.0
สระแก้ว	100.0	98.3	1.7	1.5

ตารางที่ 17 ร้อยละของประชากรที่มีอายุ 15 ปีขึ้นไป (ในรอบปี 2557) จำแนกตามการเดินทางท่องเที่ยวต่างประเทศ และจังหวัดที่อยู่อาศัย

จังหวัดที่อยู่อาศัย	การเดินทางท่องเที่ยวต่างประเทศ			ค่าเฉลี่ยของจำนวนครั้ง ที่เดินทางไป ต่างประเทศ (ครั้ง / ปี)
	รวม	ไม่เดินทางท่องเที่ยว ต่างประเทศ	เดินทางท่องเที่ยว ต่างประเทศ	
ภาคเหนือ				
เชียงใหม่	100.0	94.0	6.0	1.1
ลำพูน	100.0	96.5	3.5	1.2
ลำปาง	100.0	99.0	1.0	1.0
อุตรดิตถ์	100.0	96.1	3.9	1.9
แพร่	100.0	98.2	1.8	1.2
น่าน	100.0	97.4	2.6	1.2
พะเยา	100.0	98.2	1.8	1.0
เชียงราย	100.0	87.5	12.5	1.6
แม่ฮ่องสอน	100.0	99.4	0.6	1.1
นครสวรรค์	100.0	98.7	1.3	1.2
อุทัยธานี	100.0	99.2	0.8	1.1
กำแพงเพชร	100.0	98.3	1.7	1.0
ตาก	100.0	95.1	4.9	7.0
สุโขทัย	100.0	97.8	2.2	1.1
พิษณุโลก	100.0	97.2	2.8	1.3
พิจิตร	100.0	99.2	0.8	1.1
เพชรบูรณ์	100.0	98.7	1.3	1.3
ภาคตะวันออกเฉียงเหนือ				
นครราชสีมา	100.0	97.7	2.3	1.3
บุรีรัมย์	100.0	97.3	2.7	2.0
สุรินทร์	100.0	94.0	6.0	1.5
ศรีสะเกษ	100.0	97.6	2.4	1.4
อุบลราชธานี	100.0	84.3	15.7	1.8
ยโสธร	100.0	98.6	1.4	2.2
ชัยภูมิ	100.0	99.1	0.9	1.0
อำนาจเจริญ	100.0	94.4	5.6	1.6

ตารางที่ 17 ร้อยละของประชากรที่มีอายุ 15 ปีขึ้นไป (ในรอบปี 2557) จำแนกตามการเดินทางท่องเที่ยวต่างประเทศ และจังหวัดที่อยู่อาศัย

จังหวัดที่อยู่อาศัย	การเดินทางท่องเที่ยวต่างประเทศ			ค่าเฉลี่ยของจำนวนครั้ง ที่เดินทางไป ต่างประเทศ (ครั้ง / ปี)
	รวม	ไม่เดินทางท่องเที่ยว ต่างประเทศ	เดินทางท่องเที่ยว ต่างประเทศ	
ภาคตะวันออกเฉียงเหนือ (ต่อ)				
บึงกาฬ	100.0	96.9	3.1	1.5
หนองบัวลำภู	100.0	96.7	3.3	1.2
ขอนแก่น	100.0	96.8	3.2	1.1
อุดรธานี	100.0	96.8	3.2	1.4
เลย	100.0	97.3	2.7	1.1
หนองคาย	100.0	95.1	4.9	1.4
มหาสารคาม	100.0	99.4	0.6	1.0
ร้อยเอ็ด	100.0	96.3	3.7	1.3
กาฬสินธุ์	100.0	99.3	0.7	1.4
สกลนคร	100.0	98.8	1.2	1.1
นครพนม	100.0	96.4	3.6	1.9
มุกดาหาร	100.0	96.3	3.7	1.7
ภาคใต้				
นครศรีธรรมราช	100.0	98.4	1.6	1.9
กระบี่	100.0	97.0	3.0	1.5
พังงา	100.0	98.5	1.5	1.1
ภูเก็ต	100.0	97.1	2.9	1.1
สุราษฎร์ธานี	100.0	98.2	1.8	1.2
ระนอง	100.0	95.9	4.1	2.9
ชุมพร	100.0	98.2	1.8	1.4
สงขลา	100.0	96.7	3.3	3.5
สตูล	100.0	86.2	13.8	4.5
ตรัง	100.0	99.0	1.0	1.0
พัทลุง	100.0	98.0	2.0	1.5
ปัตตานี	100.0	95.8	4.2	2.1
ยะลา	100.0	91.1	8.9	1.8
นราธิวาส	100.0	90.8	9.2	3.1

ตารางที่ 18 ร้อยละของประชากรที่มีอายุ 15 ปีขึ้นไปที่เดินทางท่องเที่ยวต่างประเทศ (ในรอบปี 2557) จำแนกตามปัจจัยที่ทำให้เดินทางท่องเที่ยวต่างประเทศ และจังหวัดที่อยู่อาศัย

จังหวัดที่อยู่อาศัย	ปัจจัยที่ทำให้เดินทางท่องเที่ยวต่างประเทศ ^{1/}								
	ความน่าสนใจ แหล่งท่องเที่ยว/ แหล่งท่องเที่ยว มีชื่อเสียง	มีคนแนะนำ / เพื่อนชวน	เพื่อทำงาน/ ธุรกิจ / ธุระส่วนตัว	รายการ ส่งเสริม การขายต่างๆ	ค่าใช้จ่ายในการ ท่องเที่ยวในประเทศ ราคาสูงกว่า/แพงกว่า เมื่อเทียบกับท่องเที่ยว ต่างประเทศ	แหล่งท่องเที่ยว ในเมืองไทย จากการชิงโชค อยากไปเที่ยว	ได้รับรางวัล	ไม่มีเงิน	อื่นๆ
กรุงเทพมหานคร									
กรุงเทพมหานคร	62.1	28.2	23.3	6.8	1.9	1.0	-	27.2	7.8
ภาคกลาง									
สมุทรปราการ	49.2	38.2	27.6	12.6	-	6.3	-	21.3	-
นนทบุรี	77.4	41.9	19.4	25.8	-	9.6	-	4.8	-
ปทุมธานี	61.9	28.6	9.5	6.3	-	-	-	-	4.8
อยุธยา	92.6	57.4	-	-	-	-	-	29.6	-
อ่างทอง	79.3	34.5	10.4	-	-	-	-	-	-
ลพบุรี	100.0	-	-	-	-	-	-	-	-
สิงห์บุรี	61.9	42.1	18	-	10.1	-	-	18	-
ชัยนาท	81.1	44.1	20.3	8.4	8.4	-	3.5	28.6	-
สระบุรี	41.4	35.3	19.5	-	-	-	-	-	9.0
ฉะเชิงเทรา	55.1	35.9	35.9	-	-	-	-	-	-
ราชบุรี	53.3	30.0	41.3	-	-	-	-	8.3	4.2
กาญจนบุรี	41.0	35.8	23.1	-	-	-	-	-	17.9
สุพรรณบุรี	40.0	28	20.0	8.0	-	-	-	-	8.0
นครปฐม	60.5	66.7	13.2	-	-	-	-	13.2	-
สมุทรสาคร	80.1	40.2	19.9	-	-	-	-	19.9	-
สมุทรสงคราม	85.8	61.8	7.1	-	-	-	-	10.2	-
เพชรบุรี	66.7	100.0	-	-	-	-	-	19.8	-
ประจวบคีรีขันธ์	62.8	49.3	25.1	17.1	-	-	-	5.0	5.0
ภาคตะวันออก									
ชลบุรี	70.2	43.2	29.8	2.8	-	-	-	5.5	-
ระยอง	35.2	47.2	35.2	-	-	-	-	-	-
จันทบุรี	69.1	46.9	8.6	10.6	4.3	-	-	10.6	3.2
ตราด	30.1	22	37.8	-	-	-	-	18.1	4.6
ปราจีนบุรี	33.8	59.7	-	67.6	-	-	-	6.5	-
นครนายก	21.8	14.5	71	-	-	-	-	7.3	-
สระแก้ว	43.6	11.5	46.2	3.8	10.3	-	-	3.8	10.3

ตารางที่ 18 ร้อยละของประชากรที่มีอายุ 15 ปีขึ้นไปที่เดินทางท่องเที่ยวต่างประเทศ (ในรอบปี 2557) จำแนกตามปัจจัยที่ทำให้เดินทางท่องเที่ยวต่างประเทศ และจังหวัดที่อยู่อาศัย (ต่อ)

จังหวัดที่อยู่อาศัย	ปัจจัยที่ทำให้เดินทางท่องเที่ยวต่างประเทศ ^{1/}								
	ความน่าสนใจ แหล่งท่องเที่ยว/ แหล่งท่องเที่ยว มีชื่อเสียง	มีคนแนะนำ / เพื่อนชวน	เพื่อทำงาน/ ธุรกิจ / ธุระส่วนตัว	รายการ ส่งเสริม การขายต่างๆ	ค่าใช้จ่ายในการ ท่องเที่ยวในประเทศ ราคาสูงกว่า/แพงกว่า เมื่อเทียบกับท่องเที่ยว ต่างประเทศ	แหล่งท่องเที่ยว ในเมืองไทย จากการชิงโชค ไม่น่าเที่ยว/ ไม่น่าสนใจ	ได้รับรางวัล	ไม่ฝัน อยากไปเที่ยว	อื่นๆ
ภาคเหนือ									
เชียงใหม่	68.4	44.1	10.5	-	4.6	2.3	-	15.6	6.9
ลำพูน	80.5	63.4	-	4.9	-	-	-	19.6	-
ลำปาง	37.7	37.7	13.2	13.2	-	-	-	37.7	-
อุตรดิตถ์	66.2	37	21.5	2.3	10.0	-	-	22.3	6.2
แพร่	63.9	58.3	13.9	5.6	-	-	8.3	13.9	8.3
น่าน	15.6	35.0	55.2	-	-	-	-	-	7.9
พะเยา	79.9	29.9	-	-	-	-	-	6.1	-
เชียงราย	52.4	58.0	20.2	3.3	21.0	3.3	0.7	5.5	-
แม่ฮ่องสอน	43.7	6.3	56.3	-	-	-	-	6.3	-
นครสวรรค์	59.2	31.9	22.7	4.6	-	4.6	-	4.6	-
อุทัยธานี	85.9	92.9	-	28.6	21.6	-	-	57.2	-
กำแพงเพชร	44.7	40.4	26.2	-	-	-	-	-	7.1
ตาก	39.0	41.6	50.7	-	3.9	2.6	-	3.9	2.6
สุโขทัย	70.6	29.4	20.9	-	-	-	-	14.7	-
พิษณุโลก	55.3	64.1	10.7	-	-	-	6.8	1.9	-
พิจิตร	43	57	-	7.0	7.0	-	-	43	22.1
เพชรบูรณ์	55.2	44.8	10.4	-	-	-	-	3.5	18.9
ภาคตะวันออกเฉียงเหนือ									
นครราชสีมา	34.2	54.4	20.2	2.6	-	-	-	14.0	8.8
บุรีรัมย์	49.2	18	14.3	-	-	-	-	-	21.2
สุรินทร์	67.6	20.7	13.9	1.3	-	-	-	9.3	6.2
ศรีสะเกษ	69.7	53.6	15.2	10.4	1.6	-	-	22.4	-
อุบลราชธานี	61.5	65.7	5.7	0.4	22.8	2.6	-	28.1	2.2
ยโสธร	63.3	82.0	13.3	-	-	-	-	18	26.6
ชัยภูมิ	25.7	60.2	20.5	-	-	-	-	6.4	6.4
อำนาจเจริญ	44.4	57.3	17.6	-	-	3.1	-	10.5	-

ตารางที่ 18 ร้อยละของประชากรที่มีอายุ 15 ปีขึ้นไปที่เดินทางท่องเที่ยวต่างประเทศ (ในรอบปี 2557) จำแนกตามปัจจัยที่ทำให้เดินทางท่องเที่ยวต่างประเทศ และจังหวัดที่อยู่อาศัย (ต่อ)

จังหวัดที่อยู่อาศัย	ปัจจัยที่ทำให้เดินทางท่องเที่ยวต่างประเทศ ^{1/}								
	ความน่าสนใจ แหล่งท่องเที่ยว/ แหล่งท่องเที่ยว มีชื่อเสียง	มีคนแนะนำ / เพื่อนชวน	เพื่อทำงาน/ ธุรกิจ / ธุระส่วนตัว	รายการ ส่งเสริม การขายต่างๆ	ค่าใช้จ่ายในการ ท่องเที่ยวในประเทศ ราคาสูงกว่า/แพงกว่า เมื่อเทียบกับท่องเที่ยว ต่างประเทศ	แหล่งท่องเที่ยว ในเมืองไทย จากการชิงโชค อยากไปเที่ยว	ได้รับรางวัล	ไม่มีเงิน	อื่นๆ
ภาคตะวันออกเฉียงเหนือ (ต่อ)									
บึงกาฬ	56.5	71.7	37.9	-	-	5.5	-	7.6	7.6
หนองบัวลำภู	58.5	57.4	18.4	-	4.8	-	-	5.9	4.8
ขอนแก่น	76.1	63.2	7.7	-	-	-	-	8.6	-
อุดรธานี	67.6	23.8	16.2	-	4.8	-	-	17.1	-
เลย	66.1	43.4	33.1	2.6	2.6	-	-	-	7.0
หนองคาย	38.4	62.9	18.4	4.8	5.1	14.6	-	14.9	11.7
มหาสารคาม	69.4	30.6	15.3	-	-	-	-	-	15.3
ร้อยเอ็ด	67.2	73.7	2.4	-	2.4	6.6	-	11.4	-
กาฬสินธุ์	79.1	41.7	-	-	-	-	-	-	-
สกลนคร	43.0	50.0	14.4	7.2	-	-	-	14.4	14.2
นครพนม	45.9	93.2	5.5	1.4	-	-	-	2.7	-
มุกดาหาร	55.1	23.1	31.6	12.5	-	-	-	6.2	6.2
ภาคใต้									
นครศรีธรรมราช	67.7	43.9	17.7	3.0	3.0	6.1	-	23.7	-
กระบี่	36.1	15.3	32.5	-	1.2	-	-	1.2	20.8
พังงา	37.5	5.0	2.5	-	-	2.5	15.0	15.0	22.5
ภูเก็ต	57.4	20.3	16.8	-	5.9	-	-	34.4	5.5
สุราษฎร์ธานี	58.5	44.6	22.1	-	5.6	5.6	-	-	-
ระนอง	57.3	38.9	15.5	-	-	3.3	-	2.8	6.1
ชุมพร	63.5	32.4	36.5	4.7	-	-	-	4.7	-
สงขลา	59.2	55.6	33.3	-	3.7	-	-	11.1	11.1
สตูล	36.6	18.5	57.1	0.4	1.2	1.7	-	0.8	4.4
ตรัง	38	19.0	19.0	-	-	-	5.0	-	19
พัทลุง	56.4	31.1	12.4	-	-	-	-	6.1	12.4
ปัตตานี	40.6	24.6	39.3	-	-	5.6	-	2.2	4.5
ยะลา	25.5	52.9	40.9	-	5.5	4.3	-	8.8	7.1
นราธิวาส	5.1	17.1	81.7	-	-	-	-	0.6	-

หมายเหตุ : 1/ ตอบได้มากกว่า 1 คำตอบ

- ไม่มีข้อมูล หรือมีข้อมูลจำนวนเล็กน้อย

ตารางที่ 19 ร้อยละของประชากรที่มีอายุ 15 ปีขึ้นไป (ในรอบปี 2557) จำแนกตามการวางแผนล่วงหน้าก่อนการเดินทาง และจังหวัดที่อยู่อาศัย

จังหวัดที่อยู่อาศัย	การวางแผนล่วงหน้าก่อนการเดินทางท่องเที่ยว			ระยะเวลาการวางแผนล่วงหน้า ^{1/}		
	รวม	ไม่มี	มีการวางแผน ล่วงหน้า	น้อยกว่า 1 สัปดาห์	1 สัปดาห์ - 1 เดือน	มากกว่า 1 เดือน
กรุงเทพมหานคร						
กรุงเทพมหานคร	100.0	54.1	45.9	17.6	44.2	38.2
ภาคกลาง						
สมุทรปราการ	100.0	58.7	41.3	25.0	48.7	26.3
นนทบุรี	100.0	48.7	51.3	12.7	47.8	39.5
ปทุมธานี	100.0	66.4	33.6	17.4	60.4	22.2
อยุธยา	100.0	3.4	96.6	29.7	46.6	23.7
อ่างทอง	100.0	76.1	23.9	32.6	59.4	8.0
ลพบุรี	100.0	52.3	47.7	23.1	60.2	16.7
สิงห์บุรี	100.0	68.3	31.7	31.4	61.5	7.1
ชัยนาท	100.0	72.4	27.6	36.9	50.9	12.2
สระบุรี	100.0	83.9	16.1	33.8	50.9	15.3
ฉะเชิงเทรา	100.0	71.1	28.9	32.8	41.3	25.9
ราชบุรี	100.0	72.7	27.3	26.2	53.9	19.9
กาญจนบุรี	100.0	89.5	10.5	31.3	49.9	18.8
สุพรรณบุรี	100.0	83.1	16.9	24.2	47.4	28.4
นครปฐม	100.0	56.1	43.9	26.0	54.8	19.2
สมุทรสาคร	100.0	61.9	38.1	14.5	63.5	22.0
สมุทรสงคราม	100.0	43.0	57.0	22.1	71.9	6.0
เพชรบุรี	100.0	77.4	22.6	29.2	38.0	32.8
ประจวบคีรีขันธ์	100.0	74.5	25.5	30.4	61.5	8.1
ภาคตะวันออก						
ชลบุรี	100.0	59.2	40.8	7.5	37.2	55.3
ระยอง	100.0	65.8	34.2	15.9	52.0	32.1
จันทบุรี	100.0	71.6	28.4	30.1	46.7	23.2
ตราด	100.0	48.4	51.6	37.3	49.3	13.4
ปราจีนบุรี	100.0	60.7	39.3	13.8	48.6	37.6
นครนายก	100.0	72.7	27.3	39.5	47.3	13.2
สระแก้ว	100.0	83.7	16.3	38.7	42.0	19.3

ตารางที่ 19 ร้อยละของประชากรที่มีอายุ 15 ปีขึ้นไป (ในรอบปี 2557) จำแนกตามการวางแผนล่วงหน้าก่อนการเดินทาง และจังหวัดที่อยู่อาศัย (ต่อ)

จังหวัดที่อยู่อาศัย	การวางแผนล่วงหน้าก่อนการเดินทางท่องเที่ยว			ระยะเวลาการวางแผนล่วงหน้า ^{1/}		
	รวม	ไม่มี	มีการวางแผน ล่วงหน้า	น้อยกว่า 1 สัปดาห์	1 สัปดาห์ - 1 เดือน	มากกว่า 1 เดือน
ภาคเหนือ						
เชียงใหม่	100.0	66.0	34.0	30.3	45.5	24.2
ลำพูน	100.0	69.0	31.0	31.6	61.8	6.6
ลำปาง	100.0	68.3	31.7	42.0	52.3	5.7
อุตรดิตถ์	100.0	80.7	19.3	18.6	57.3	24.1
แพร่	100.0	55.7	44.3	68.2	30.7	1.1
น่าน	100.0	72.1	27.9	24.7	58.4	16.9
พะเยา	100.0	72.4	27.6	6.2	73.1	20.7
เชียงราย	100.0	75.7	24.3	32.7	49.0	18.3
แม่ฮ่องสอน	100.0	74.5	25.5	19.9	61.6	18.5
นครสวรรค์	100.0	79.7	20.3	34.6	45.4	20.0
อุทัยธานี	100.0	78.9	21.1	22.1	43.7	34.2
กำแพงเพชร	100.0	46.1	53.9	51.8	36.7	11.5
ตาก	100.0	70.4	29.6	28.8	51.7	19.5
สุโขทัย	100.0	63.9	36.1	22.0	60.6	17.4
พิษณุโลก	100.0	62.7	37.3	30.2	58.5	11.3
พิจิตร	100.0	71.4	28.6	20.7	54.5	24.8
เพชรบูรณ์	100.0	83.1	16.9	11.5	33.2	55.3
ภาคตะวันออกเฉียงเหนือ						
นครราชสีมา	100.0	71.1	28.9	13.2	50.8	36.0
บุรีรัมย์	100.0	85.4	14.6	50.5	40.1	9.4
สุรินทร์	100.0	46.9	53.1	22.0	57.1	20.9
ศรีสะเกษ	100.0	85.6	14.4	49.9	38.0	12.1
อุบลราชธานี	100.0	39.2	60.8	32.5	55.4	12.1
ยโสธร	100.0	68.9	31.1	39.1	48.5	12.4
ชัยภูมิ	100.0	82.1	17.9	28.6	50.8	20.6
อำนาจเจริญ	100.0	58.3	41.7	25.4	64.4	10.2

ตารางที่ 19 ร้อยละของประชากรที่มีอายุ 15 ปีขึ้นไป (ในรอบปี 2557) จำแนกตามการวางแผนล่วงหน้าก่อนการเดินทาง และจังหวัดที่อยู่อาศัย (ต่อ)

จังหวัดที่อยู่อาศัย	การวางแผนล่วงหน้าก่อนการเดินทางท่องเที่ยว			ระยะเวลาการวางแผนล่วงหน้า ^{1/}		
	รวม	ไม่มี	มีการวางแผน ล่วงหน้า	น้อยกว่า 1 สัปดาห์	1 สัปดาห์ - 1 เดือน	มากกว่า 1 เดือน
ภาคตะวันออกเฉียงเหนือ (ต่อ)						
บึงกาฬ	100.0	62.2	37.8	31.6	51.0	17.4
หนองบัวลำภู	100.0	78.0	22.0	54.4	36.7	8.9
ขอนแก่น	100.0	39.9	60.1	4.5	64.4	31.1
อุดรธานี	100.0	88.2	11.8	14.6	52.0	33.4
เลย	100.0	86.9	13.1	40.5	39.8	19.7
หนองคาย	100.0	88.3	11.7	24.5	73.5	2.0
มหาสารคาม	100.0	70.9	29.1	24.4	43.1	32.5
ร้อยเอ็ด	100.0	50.4	49.6	12.6	46.4	41.0
กาฬสินธุ์	100.0	80.6	19.4	37.1	52.8	10.1
สกลนคร	100.0	65.6	34.4	9.3	53.1	37.6
นครพนม	100.0	80.4	19.6	53.2	25.6	21.2
มุกดาหาร	100.0	84.6	15.4	36.8	43.9	19.3
ภาคใต้						
นครศรีธรรมราช	100.0	72.6	27.4	58.9	33.6	7.5
กระบี่	100.0	71.6	28.4	27.1	56.4	16.5
พังงา	100.0	71.3	28.7	51.1	36.6	12.3
ภูเก็ต	100.0	63.5	36.5	12.3	60.8	26.9
สุราษฎร์ธานี	100.0	74.4	25.6	21.2	55.4	23.4
ระนอง	100.0	70.1	29.9	48.2	41.5	10.3
ชุมพร	100.0	57.7	42.3	28.3	54.6	17.1
สงขลา	100.0	76.2	23.8	26.9	41.5	31.6
สตูล	100.0	73.0	27.0	46.9	44.5	8.6
ตรัง	100.0	74.9	25.1	37.1	40.9	22.0
พัทลุง	100.0	72.5	27.5	34.3	55.3	10.4
ปัตตานี	100.0	66.2	33.8	50.5	43.3	6.2
ยะลา	100.0	62.1	37.9	23.9	64.6	11.5
นราธิวาส	100.0	89.0	11.0	34.6	54.6	10.8

หมายเหตุ : 1/ เฉพาะผู้ที่มีการวางแผนล่วงหน้าก่อนการเดินทาง

ตารางที่ 20 ร้อยละของประชากรที่มีอายุ 15 ปีขึ้นไป (ในรอบปี 2557) จำแนกตามการจัดสรรเงินสำหรับการเดินทางท่องเที่ยว และจังหวัดที่อยู่อาศัย

จังหวัดที่อยู่อาศัย	การจัดสรรเงินสำหรับการเดินทางท่องเที่ยว			วงเงินที่จัดสรรต่อปี (บาท) ^{1/}					
	รวม	ไม่มี	มีการจัดสรร วงเงินฯ	ไม่เกิน 2,000 บาท	2,001 - 5,000 บาท	5,001 - 10,000 บาท	10,001 - 20,000 บาท	20,001 - 30,000 บาท	มากกว่า 30,000 บาท
กรุงเทพมหานคร									
กรุงเทพมหานคร	100.0	69.9	30.1	5.2	20.8	32.8	26.8	8.2	6.2
ภาคกลาง									
สมุทรปราการ	100.0	77.6	22.4	3.1	23.7	36.0	26.9	9.6	0.7
นนทบุรี	100.0	83.1	16.9	13.8	44.9	22.8	12.9	0.6	5.0
ปทุมธานี	100.0	83.5	16.5	4.7	22.2	43.0	20.3	5.5	4.3
อยุธยา	100.0	15.6	84.4	8.8	23.6	22.4	25.9	11.5	7.8
อ่างทอง	100.0	96.4	3.6	20.8	15.9	36.6	13.9	8.9	3.9
ลพบุรี	100.0	95.7	4.3	7.9	52.9	24.7	9.2	-	5.3
สิงห์บุรี	100.0	92.7	7.3	11.7	23.8	35.5	23.7	4.3	1.0
ชัยนาท	100.0	89.7	10.3	4.2	26.1	29.6	21.5	10.9	7.7
สระบุรี	100.0	92.9	7.1	7.7	15.8	33.1	36.1	3.8	3.5
ฉะเชิงเทรา	100.0	86.1	13.9	20.4	46.3	10.3	10.2	11.0	1.8
ราชบุรี	100.0	80.5	19.5	24.4	33.0	23.6	10.9	5.6	2.5
กาญจนบุรี	100.0	97.7	2.3	-	41.9	30.7	16.7	10.7	-
สุพรรณบุรี	100.0	91.8	8.2	8.6	42.8	28.6	13.3	4.8	1.9
นครปฐม	100.0	85.4	14.6	3.3	32.7	40.7	21.9	0.7	0.7
สมุทรสาคร	100.0	77.7	22.3	8.3	30.4	17.1	38.7	3.9	1.6
สมุทรสงคราม	100.0	97.1	2.9	6.2	20.8	20.8	16.7	18.8	16.7
เพชรบุรี	100.0	88.1	11.9	13.5	46.6	22.0	14.2	3.7	-
ประจวบคีรีขันธ์	100.0	81.2	18.8	10.7	34.1	36.8	11.8	2.9	3.7
ภาคตะวันออก									
ชลบุรี	100.0	76.5	23.5	-	6.8	33.4	38.6	17.0	4.2
ระยอง	100.0	85.5	14.5	-	15.2	31.8	32.8	12.8	7.4
จันทบุรี	100.0	87.7	12.3	-	23.9	46.8	21.0	5.3	3.0
ตราด	100.0	76.6	23.4	23.1	57.9	10.7	7.6	0.7	-
ปราจีนบุรี	100.0	80.2	19.8	3.2	22.4	30.8	18.4	11.7	13.5
นครนายก	100.0	94.7	5.3	4.4	45.0	36.5	9.5	2.3	2.3
สระแก้ว	100.0	91.7	8.3	12.9	37.2	17.3	18.1	3.7	10.8

ตารางที่ 20 ร้อยละของประชากรที่มีอายุ 15 ปีขึ้นไป (ในรอบปี 2557) จำแนกตามการจัดสรรวงเงินสำหรับการเดินทางท่องเที่ยว และจังหวัดที่อยู่อาศัย (ต่อ)

จังหวัดที่อยู่อาศัย	การจัดสรรวงเงินสำหรับการเดินทางท่องเที่ยว			วงเงินที่จัดสรรต่อปี (บาท) ^{1/}					
	รวม	ไม่มี	มีการจัดสรร วงเงินฯ	ไม่เกิน 2,000 บาท	2,001 - 5,000 บาท	5,001 - 10,000 บาท	10,001 - 20,000 บาท	20,001 - 30,000 บาท	มากกว่า 30,000 บาท
ภาคเหนือ									
เชียงใหม่	100.0	83.2	16.8	11.8	27.3	23.1	25.2	5.6	7.0
ลำพูน	100.0	89.7	10.3	15.6	42.6	27.9	8.2	4.1	1.6
ลำปาง	100.0	91.8	8.2	3.3	32.3	43.8	12.9	2.8	4.9
อุตรดิตถ์	100.0	88.9	11.1	1.4	23.4	34.0	23.7	5.5	12.0
แพร่	100.0	83.1	16.9	14.9	49.9	23.9	9.8	0.6	0.9
น่าน	100.0	87.9	12.1	8.6	39.9	26.1	14.0	5.0	6.4
พะเยา	100.0	85.2	14.8	1.5	58.3	37.5	1.7	1.0	-
เชียงราย	100.0	86.9	13.1	7.0	44.3	25.7	15.3	7.0	0.7
แม่ฮ่องสอน	100.0	87.6	12.4	8.5	44.0	22.8	15.5	4.7	4.5
นครสวรรค์	100.0	86.3	13.7	17.8	36.8	19.2	17.0	6.1	3.1
อุทัยธานี	100.0	87.5	12.5	11.9	43.3	30.0	9.5	1.5	3.8
กำแพงเพชร	100.0	76.8	23.2	24.7	40.8	16.5	13.6	3.3	1.1
ตาก	100.0	92.3	7.7	2.5	21.7	27.5	34.2	10.8	3.3
สุโขทัย	100.0	73.5	26.5	18.1	44.2	24.7	9.1	0.9	3.0
พิษณุโลก	100.0	94.4	5.6	8.7	39.4	28.1	14.5	5.3	4.0
พิจิตร	100.0	84.9	15.1	16.0	56.4	17.5	6.9	1.6	1.6
เพชรบูรณ์	100.0	92.5	7.5	40.9	43.9	10.7	1.2	0.6	2.7
ภาคตะวันออกเฉียงเหนือ									
นครราชสีมา	100.0	86.0	14.0	9.0	51.1	20.3	16.2	2.8	0.6
บุรีรัมย์	100.0	90.8	9.2	20.8	38.6	24.5	8.6	4.3	3.2
สุรินทร์	100.0	75.2	24.8	13.2	38.0	24.4	14.8	6.5	3.1
ศรีสะเกษ	100.0	93.9	6.1	14.9	39.5	18.0	17.7	6.5	3.4
อุบลราชธานี	100.0	70.1	29.9	20.8	31.8	34.7	8.8	1.5	2.4
ยโสธร	100.0	88.0	12.0	1.5	37.4	48.4	12.1	0.6	-
ชัยภูมิ	100.0	96.0	4.0	5.9	34.1	20.6	21.7	16.3	1.4
อำนาจเจริญ	100.0	75.7	24.3	35.3	40.5	16.9	4.5	1.4	1.4

ตารางที่ 20 ร้อยละของประชากรที่มีอายุ 15 ปีขึ้นไป (ในรอบปี 2557) จำแนกตามการจัดสรรวงเงินสำหรับการเดินทางท่องเที่ยว และจังหวัดที่อยู่อาศัย (ต่อ)

จังหวัดที่อยู่อาศัย	การจัดสรรวงเงินสำหรับการเดินทางท่องเที่ยว			วงเงินที่จัดสรรต่อปี (บาท) ^{1/}					
	รวม	ไม่มี	มีการจัดสรร วงเงินฯ	ไม่เกิน 2,000 บาท	2,001 - 5,000 บาท	5,001 - 10,000 บาท	10,001 - 20,000 บาท	20,001 - 30,000 บาท	มากกว่า 30,000 บาท
ภาคตะวันออกเฉียงเหนือ (ต่อ)									
บึงกาฬ	100.0	87.3	12.7	8.9	44.2	23.2	16.7	5.6	1.4
หนองบัวลำภู	100.0	95.1	4.9	29.4	33.7	20.8	8.2	5.9	2.0
ขอนแก่น	100.0	72.2	27.8	16.2	44.8	21.2	11.6	4.6	1.6
อุดรธานี	100.0	92.4	7.6	4.1	26.7	25.5	21.9	9.7	12.1
เลย	100.0	90.2	9.8	7.3	41.1	35.0	9.3	3.5	3.8
หนองคาย	100.0	97.3	2.7	-	39.9	36.4	15.0	2.9	5.8
มหาสารคาม	100.0	76.1	23.9	18.3	43.7	24.6	9.2	3.1	1.1
ร้อยเอ็ด	100.0	66.1	33.9	10.3	59.2	18.0	6.5	4.3	1.7
กาฬสินธุ์	100.0	91.8	8.2	29.6	51.5	11.1	3.4	1.4	3.0
สกลนคร	100.0	78.5	21.5	16.5	52.8	18.0	5.4	4.2	3.1
นครพนม	100.0	90.6	9.4	17.2	42.4	17.8	11.9	7.1	3.6
มุกดาหาร	100.0	82.9	17.1	51.0	37.1	5.7	3.5	2.7	-
ภาคใต้									
นครศรีธรรมราช	100.0	83.7	16.3	5.2	27.8	30.4	18.9	9.9	7.8
กระบี่	100.0	91.5	8.5	-	26.5	24.6	14.2	8.0	26.7
พังงา	100.0	92.1	7.9	-	15.5	29.6	42.7	6.1	6.1
ภูเก็ต	100.0	80.0	20.0	1.6	33.4	28.5	20.3	11.2	5.0
สุราษฎร์ธานี	100.0	93.5	6.5	4.5	16.9	35.9	24.3	10.7	7.7
ระนอง	100.0	88.5	11.5	2.4	28.5	37.1	21.8	6.1	4.1
ชุมพร	100.0	59.9	40.1	6.7	37.1	32.2	17.6	3.0	3.4
สงขลา	100.0	76.8	23.2	18.6	20.7	23.4	24.5	5.3	7.5
สตูล	100.0	88.2	11.8	44.2	23.8	16.6	6.3	8.2	0.9
ตรัง	100.0	89.6	10.4	0.9	43.8	34.7	14.2	4.1	2.3
พัทลุง	100.0	87.6	12.4	21.7	37.6	18.8	12.9	3.0	6.0
ปัตตานี	100.0	85.3	14.7	18.6	30.8	29.7	13.2	3.8	3.9
ยะลา	100.0	78.8	21.2	9.3	46.6	20.6	17.2	4.2	2.1
นราธิวาส	100.0	93.6	6.4	10.3	34.9	15.7	13.2	14.8	11.1

หมายเหตุ : 1/ เฉพาะผู้ที่มีการจัดสรรวงเงินสำหรับการเดินทาง

- ไม่มีข้อมูล หรือมีข้อมูลจำนวนเล็กน้อย

ตารางที่ 21 ร้อยละของประชากรที่มีอายุ 15 ปีขึ้นไป (ในรอบปี 2557) จำแนกตามการเคยรับรู้/ทราบแคมเปญ "หลงรักประเทศไทย" และจังหวัดที่อยู่อาศัย

จังหวัดที่อยู่อาศัย	การรับรู้/ทราบแคมเปญ "หลงรักประเทศไทย"			สื่อที่ทำให้รับรู้/ทราบแคมเปญ ^{1/}					
	รวม	ไม่เคยรับรู้/ ไม่ทราบ	เคยรับรู้/ ทราบ	วิทยุ	โทรทัศน์	ป้ายโฆษณา	แผ่นโปสเตอร์	เว็บไซต์	อื่นๆ
กรุงเทพมหานคร									
กรุงเทพมหานคร	100.0	42.7	57.3	11.5	95.5	13.8	3.4	15.0	0.6
ภาคกลาง									
สมุทรปราการ	100.0	46.5	53.5	3.1	98.3	26.2	10.2	13.3	-
นนทบุรี	100.0	41.9	58.1	23.0	96.0	15.3	6.3	26.9	0.3
ปทุมธานี	100.0	67.1	32.9	6.8	96.8	5.8	-	19.5	-
อยุธยา	100.0	31.2	68.8	7.1	94.1	35.5	15.0	14.1	0.2
อ่างทอง	100.0	67.5	32.5	12.6	96.0	7.5	1.7	13.9	-
ลพบุรี	100.0	51.4	48.6	7.4	98.5	10.7	2.3	3.7	0.2
สิงห์บุรี	100.0	57.5	42.5	5.2	96.4	6.4	2.8	10.2	0.6
ชัยนาท	100.0	77.5	22.5	11.2	94.5	9.4	1.5	7.2	-
สระบุรี	100.0	65.0	35.0	8.6	96.9	10.4	3.7	11.1	0.4
ฉะเชิงเทรา	100.0	79.3	20.7	5.3	97.7	7.0	0.4	15.0	-
ราชบุรี	100.0	57.7	42.3	7.2	95.4	4.5	1.6	13.0	1.0
กาญจนบุรี	100.0	82.5	17.5	21.6	96.4	6.9	13.3	5.2	-
สุพรรณบุรี	100.0	66.2	33.8	13.2	99.1	6.0	2.3	12.3	2.3
นครปฐม	100.0	62.9	37.1	16.4	97.9	9.4	0.9	6.2	1.1
สมุทรสาคร	100.0	69.9	30.1	8.2	97.1	10.6	1.6	9.0	0.4
สมุทรสงคราม	100.0	35.7	64.3	26.7	99.2	5.3	2.9	9.1	-
เพชรบุรี	100.0	58.9	41.1	6.2	98.7	4.7	0.6	8.9	0.7
ประจวบคีรีขันธ์	100.0	64.1	35.9	13.0	96.9	14.9	5.0	10.1	1.1
ภาคตะวันออก									
ชลบุรี	100.0	67.0	33.0	16.8	76.0	17.7	3.2	20.1	-
ระยอง	100.0	49.6	50.4	14.5	96.1	20.4	3.7	30.3	1.0
จันทบุรี	100.0	56.3	43.7	9.2	99.4	3.6	1.6	7.4	-
ตราด	100.0	51.3	48.7	4.7	99.1	11.4	4.6	5.2	-
ปราจีนบุรี	100.0	67.4	32.6	10.7	84.0	16.8	5.0	30.3	0.2
นครนายก	100.0	77.2	22.8	12.0	92.8	32.8	23.4	21.9	-
สระแก้ว	100.0	71.6	28.4	8.0	95.8	0.6	0.2	5.0	0.8

ตารางที่ 21 ร้อยละของประชากรที่มีอายุ 15 ปีขึ้นไป (ในรอบปี 2557) จำแนกตามการเคยรับรู้/ทราบแคมเปญ "หลงรักประเทศไทย" และจังหวัดที่อยู่อาศัย (ต่อ)

จังหวัดที่อยู่อาศัย	การรับรู้/ทราบแคมเปญ "หลงรักประเทศไทย"			สื่อที่ทำให้รับรู้/ทราบแคมเปญ ^{1/}					
	รวม	ไม่เคยรับรู้/ ไม่ทราบ	เคยรับรู้/ ทราบ	วิทยุ	โทรทัศน์	ป้ายโฆษณา	แผ่นโปสเตอร์	เว็บไซต์	อื่นๆ
ภาคเหนือ									
เชียงใหม่	100.0	60.8	39.2	6.0	96.3	6.0	1.8	10.1	0.4
ลำพูน	100.0	75.2	24.8	7.1	92.5	2.7	-	7.9	-
ลำปาง	100.0	53.3	46.7	7.1	98.0	0.9	0.2	5.8	1.1
อุตรดิตถ์	100.0	47.8	52.2	22.7	98.7	9.0	4.2	5.0	-
แพร่	100.0	73.5	26.5	22.6	92.5	14.7	-	9.2	0.5
น่าน	100.0	65.0	35.0	10.8	97.8	9.4	3.6	16.2	-
พะเยา	100.0	69.7	30.3	5.3	99.2	-	-	18.0	-
เชียงราย	100.0	72.5	27.5	18.2	99.7	5.2	4.1	6.9	0.6
แม่ฮ่องสอน	100.0	60.4	39.6	76.4	84.3	6.2	3.0	12.1	-
นครสวรรค์	100.0	62.1	37.9	6.6	98.4	16.5	5.6	9.5	-
อุทัยธานี	100.0	76.4	23.6	5.8	100.0	7.5	1.7	3.7	0.8
กำแพงเพชร	100.0	64.7	35.3	4.5	97.8	3.8	0.7	3.9	0.2
ตาก	100.0	52.1	47.9	21.1	97.7	16.9	4.2	20.8	0.1
สุโขทัย	100.0	40.3	59.7	25.3	93.4	44.0	9.0	10.1	0.1
พิษณุโลก	100.0	48.3	51.7	9.8	99.2	7.6	1.0	16.7	0.5
พิจิตร	100.0	47.9	52.1	13.8	100.0	3.7	1.7	4.1	1.1
เพชรบูรณ์	100.0	69.3	30.7	6.0	92.7	9.6	1.2	9.0	-
ภาคตะวันออกเฉียงเหนือ									
นครราชสีมา	100.0	60.8	39.2	6.8	98.8	1.0	1.0	9.7	0.7
บุรีรัมย์	100.0	52.5	47.5	3.3	98.1	13.8	5.5	5.8	0.3
สุรินทร์	100.0	54.2	45.8	14.2	97.9	3.2	0.5	14.7	0.6
ศรีสะเกษ	100.0	63.2	36.8	10.3	98.8	2.2	1.2	12.1	0.1
อุบลราชธานี	100.0	50.1	49.9	9.6	99.2	16.0	4.2	10.4	0.3
ยโสธร	100.0	61.4	38.6	34.4	91.5	30.7	16.4	15.0	-
ชัยภูมิ	100.0	58.5	41.5	22.2	96.3	10.9	2.2	10.5	0.4
อำนาจเจริญ	100.0	64.8	35.2	9.8	97.9	4.3	0.5	1.9	-

ตารางที่ 21 ร้อยละของประชากรที่มีอายุ 15 ปีขึ้นไป (ในรอบปี 2557) จำแนกตามการเคยรับรู้/ทราบแคมเปญ "หลงรักประเทศไทย" และจังหวัดที่อยู่อาศัย (ต่อ)

จังหวัดที่อยู่อาศัย	การรับรู้/ทราบแคมเปญ "หลงรักประเทศไทย"			สื่อที่ทำให้รับรู้/ทราบแคมเปญ ^{1/}					
	รวม	ไม่เคยรับรู้/ ไม่ทราบ	เคยรับรู้/ ทราบ	วิทยุ	โทรทัศน์	ป้ายโฆษณา	แผ่นโปสเตอร์	เว็บไซต์	อื่นๆ
ภาคตะวันออกเฉียงเหนือ (ต่อ)									
บึงกาฬ	100.0	69.1	30.9	7.2	98.8	2.0	0.6	7.2	0.2
หนองบัวลำภู	100.0	76.8	23.2	8.7	94.2	7.1	2.7	6.6	0.4
ขอนแก่น	100.0	18.0	82.0	29.1	91.3	28.9	16.7	18.7	0.3
อุดรธานี	100.0	74.3	25.7	7.6	98.9	3.0	-	4.2	-
เลย	100.0	64.8	35.2	27.6	92.5	19.9	5.5	7.8	-
หนองคาย	100.0	83.1	16.9	11.9	89.3	11.2	4.4	8.0	3.0
มหาสารคาม	100.0	74.1	25.9	16.0	98.3	8.8	6.4	19.0	-
ร้อยเอ็ด	100.0	72.7	27.3	17.1	98.3	15.9	3.9	14.9	1.0
กาฬสินธุ์	100.0	75.3	24.7	6.9	99.6	1.0	-	5.2	0.4
สกลนคร	100.0	53.9	46.1	21.8	98.0	15.4	4.8	15.6	-
นครพนม	100.0	63.9	36.1	15.5	95.9	4.1	3.9	11.3	-
มุกดาหาร	100.0	60.9	39.1	17.8	98.8	28.0	2.8	2.8	-
ภาคใต้									
นครศรีธรรมราช	100.0	47.1	52.9	21.4	97.0	21.3	2.1	5.4	1.2
กระบี่	100.0	70.1	29.9	9.4	95.3	9.7	1.5	11.9	2.1
พังงา	100.0	60.9	39.1	2.9	97.9	0.8	0.7	3.6	-
ภูเก็ต	100.0	47.2	52.8	4.2	97.3	2.3	1.4	19.7	0.5
สุราษฎร์ธานี	100.0	41.0	59.0	20.6	97.9	12.9	5.7	17.0	0.2
ระนอง	100.0	49.8	50.2	15.0	98.7	4.0	0.7	13.5	0.2
ชุมพร	100.0	51.5	48.5	15.5	95.3	4.9	1.7	5.2	0.3
สงขลา	100.0	41.1	58.9	2.7	98.3	10.1	6.3	19.1	-
สตูล	100.0	69.3	30.7	3.2	97.7	2.0	1.2	10.3	0.2
ตรัง	100.0	45.3	54.7	13.9	97.2	10.8	6.0	18.7	-
พัทลุง	100.0	75.2	24.8	13.9	98.5	6.4	2.0	4.5	-
ปัตตานี	100.0	66.8	33.2	23.9	94.2	12.5	1.4	7.1	-
ยะลา	100.0	62.4	37.6	44.0	94.9	13.5	4.3	23.9	-
นราธิวาส	100.0	54.8	45.2	17.7	99.6	27.2	5.9	11.8	-

หมายเหตุ : 1/ ตอบได้มากกว่า 1 คำตอบ

- ไม่มีข้อมูล หรือมีข้อมูลจำนวนเล็กน้อย

ตารางที่ 22 ร้อยละของประชากรที่มีอายุ 15 ปีขึ้นไป (ในรอบปี 2557) จำแนกตามความรู้สึกที่มีต่อแคมเปญ "หลงรักประเทศไทย" และจังหวัดที่อยู่อาศัย

จังหวัดที่อยู่อาศัย	ความรู้สึกที่มีต่อแคมเปญ "หลงรักประเทศไทย"			
	รวม	รู้สึกอยากเดินทาง ท่องเที่ยว	รู้สึกเฉยๆ	อื่นๆ
กรุงเทพมหานครและปริมณฑล				
กรุงเทพมหานคร	100.0	55.0	44.8	0.2
ภาคกลาง				
สมุทรปราการ	100.0	47.7	52.3	-
นนทบุรี	100.0	54.5	45.5	-
ปทุมธานี	100.0	38.5	61.5	-
อยุธยา	100.0	67.9	32.1	-
อ่างทอง	100.0	42.1	57.9	-
ลพบุรี	100.0	47.9	52.1	-
สิงห์บุรี	100.0	48.5	51.5	-
ชัยนาท	100.0	43.6	56.4	-
สระบุรี	100.0	53.6	46.4	-
ฉะเชิงเทรา	100.0	61.7	38.3	-
ราชบุรี	100.0	48.2	51.8	-
กาญจนบุรี	100.0	34.4	65.6	-
สุพรรณบุรี	100.0	44.5	55.5	-
นครปฐม	100.0	38.4	61.6	-
สมุทรสาคร	100.0	48.1	51.9	-
สมุทรสงคราม	100.0	67.8	32.2	-
เพชรบุรี	100.0	36.6	63.0	0.4
ประจวบคีรีขันธ์	100.0	38.3	61.7	-
ภาคตะวันออก				
ชลบุรี	100.0	53.2	46.8	-
ระยอง	100.0	40.6	59.4	-
จันทบุรี	100.0	54.8	45.2	-
ตราด	100.0	46.2	53.8	-
ปราจีนบุรี	100.0	46.3	53.7	-
นครนายก	100.0	52.5	47.5	-
สระแก้ว	100.0	44.8	55.0	0.2

ตารางที่ 22 ร้อยละของประชากรที่มีอายุ 15 ปีขึ้นไป (ในรอบปี 2557) จำแนกตามความรู้สึกที่มีต่อแคมเปญ "หลงรักประเทศไทย" และจังหวัดที่อยู่อาศัย (ต่อ)

จังหวัดที่อยู่อาศัย	ความรู้สึกที่มีต่อแคมเปญ "หลงรักประเทศไทย"			
	รวม	รู้สึกอยากเดินทาง ท่องเที่ยว	รู้สึกเฉยๆ	อื่นๆ
ภาคเหนือตอนบน				
เชียงใหม่	100.0	48.7	51.3	-
ลำพูน	100.0	47.9	52.1	-
ลำปาง	100.0	46.9	53.1	-
อุตรดิตถ์	100.0	38.9	61.1	-
แพร่	100.0	48.1	51.9	-
น่าน	100.0	45.9	54.1	-
พะเยา	100.0	31.9	68.1	-
เชียงราย	100.0	40.2	59.8	-
แม่ฮ่องสอน	100.0	48.2	51.8	-
นครสวรรค์	100.0	46.2	53.8	-
อุทัยธานี	100.0	36.2	63.8	-
กำแพงเพชร	100.0	56.7	43.2	0.1
ตาก	100.0	50.2	49.8	-
สุโขทัย	100.0	61.1	38.9	-
พิษณุโลก	100.0	55.7	44.3	-
พิจิตร	100.0	57.0	42.6	0.4
เพชรบูรณ์	100.0	30.4	69.6	-
ภาคตะวันออกเฉียงเหนือ				
นครราชสีมา	100.0	46.2	53.8	-
บุรีรัมย์	100.0	53.6	46.1	0.3
สุรินทร์	100.0	56.5	43.5	-
ศรีสะเกษ	100.0	57.9	42.1	-
อุบลราชธานี	100.0	80.3	19.7	-
ยโสธร	100.0	60.7	39.3	-
ชัยภูมิ	100.0	60.3	39.7	-
อำนาจเจริญ	100.0	73.4	26.6	-

ตารางที่ 22 ร้อยละของประชากรที่มีอายุ 15 ปีขึ้นไป (ในรอบปี 2557) จำแนกตามความรู้สึกที่มีต่อแคมเปญ "หลงรักประเทศไทย" และจังหวัดที่อยู่อาศัย (ต่อ)

จังหวัดที่อยู่อาศัย	ความรู้สึกที่มีต่อแคมเปญ "หลงรักประเทศไทย"			
	รวม	รู้สึกอยากเดินทาง ท่องเที่ยว	รู้สึกเฉยๆ	อื่นๆ
ภาคตะวันออกเฉียงเหนือ (ต่อ)				
บึงกาฬ	100.0	55.9	44.1	-
หนองบัวลำภู	100.0	51.7	48.1	0.2
ขอนแก่น	100.0	70.6	29.4	-
อุดรธานี	100.0	52.3	47.5	0.2
เลย	100.0	53.7	46.3	-
หนองคาย	100.0	34.8	65.2	-
มหาสารคาม	100.0	48.2	51.8	-
ร้อยเอ็ด	100.0	52.0	48.0	-
กาฬสินธุ์	100.0	39.7	60.3	-
สกลนคร	100.0	60.9	39.1	-
นครพนม	100.0	40.3	59.7	-
มุกดาหาร	100.0	50.9	49.1	-
ภาคใต้				
นครศรีธรรมราช	100.0	49.2	50.8	-
กระบี่	100.0	36.4	63.6	-
พังงา	100.0	52.0	48.0	-
ภูเก็ต	100.0	54.3	45.7	-
สุราษฎร์ธานี	100.0	41.9	57.9	0.2
ระนอง	100.0	49.5	50.5	-
ชุมพร	100.0	50.7	49.3	-
สงขลา	100.0	66.8	33.2	-
สตูล	100.0	43.4	56.6	-
ตรัง	100.0	57.5	42.5	-
พัทลุง	100.0	30.1	69.9	-
ปัตตานี	100.0	54.2	45.8	-
ยะลา	100.0	57.8	42.2	-
นราธิวาส	100.0	38.0	62.0	-

หมายเหตุ : - ไม่มีข้อมูล หรือมีข้อมูลจำนวนเล็กน้อย

ตารางที่ 23 ร้อยละของประชากรที่มีอายุ 15 ปีขึ้นไป (ในรอบปี 2557) จำแนกตามปัจจัยที่มีผลต่อการเลือกแหล่งท่องเที่ยวภายในประเทศ และจังหวัดที่อยู่อาศัย

จังหวัดที่อยู่อาศัย	ปัจจัยที่มีผลต่อการเลือกแหล่งท่องเที่ยวภายในประเทศ									
	ความสวยงามของแหล่งท่องเที่ยว	ความปลอดภัยของแหล่งท่องเที่ยว	ความสะดวกในการเดินทางเข้าสู่แหล่งท่องเที่ยว	ความพร้อมของสิ่งอำนวยความสะดวก	เป็นแหล่งท่องเที่ยวเดิมที่ไปแล้วประทับใจ	เป็นแหล่งท่องเที่ยวใหม่ที่ยังไม่เคยไปมาก่อน	มีกิจกรรมท่องเที่ยวให้ทำหลากหลาย	จากการแนะนำชักชวนของเพื่อน/ญาติ	การโฆษณาแหล่งท่องเที่ยวตามสื่อต่างๆ	การส่งเสริมการขาย
กรุงเทพมหานคร										
กรุงเทพมหานคร	100.0	100.0	100.0	100.0	100.0	100.0	100.0	100.0	100.0	100.0
มากที่สุด	33.4	34.2	25.4	20.5	21.5	18.1	11.7	13.0	9.9	9.1
มาก	45.3	43.3	47.9	45.3	49.6	43.0	37.5	34.9	31.5	24.8
ปานกลาง	18.7	19.6	23.9	31.0	24.9	31.5	38.7	40.9	41.1	36.3
น้อย	2.2	2.5	2.3	2.8	3.4	5.7	10.5	10.1	14.3	21.2
น้อยที่สุด	0.4	0.4	0.5	0.4	0.6	1.7	1.6	1.1	3.2	8.6
ค่าเฉลี่ย	4.1	4.1	4.0	3.8	3.9	3.7	3.5	3.5	3.3	3.0
ภาคกลาง										
สมุทรปราการ	100.0	100.0	100.0	100.0	100.0	100.0	100.0	100.0	100.0	100.0
มากที่สุด	20.4	26.9	18.7	19.2	18.0	19.6	14.2	16.3	13.4	13.3
มาก	50.6	44.9	48.2	43.9	46.2	43.4	38.2	42.8	40.4	33.1
ปานกลาง	24.0	23.7	28.1	32.0	30.9	30.0	36.6	32.2	35.1	34.7
น้อย	4.1	3.6	4.1	4.0	4.0	6.1	9.9	7.6	9.6	14.8
น้อยที่สุด	0.9	0.9	0.9	0.9	0.9	0.9	1.1	1.1	1.5	4.1
ค่าเฉลี่ย	3.9	3.9	3.8	3.8	3.8	3.7	3.5	3.7	3.5	3.4
นนทบุรี	100.0	100.0	100.0	100.0	100.0	100.0	100.0	100.0	100.0	100.0
มากที่สุด	43.4	40.5	38.7	34.4	33.9	35.0	29.1	22.4	19.6	19.6
มาก	46.1	46.9	45.7	43.3	46.6	43.4	44.2	43.1	41.3	34.5
ปานกลาง	10.5	12.6	15.4	21.8	19.0	19.8	22.5	29.9	35.8	38.2
น้อย	-	-	0.2	0.5	0.5	1.7	3.7	3.2	2.8	5.2
น้อยที่สุด	-	-	-	-	-	0.1	0.5	1.4	0.5	2.5
ค่าเฉลี่ย	4.3	4.3	4.2	4.1	4.1	4.1	4.0	3.8	3.8	3.6
ปทุมธานี	100.0	100.0	100.0	100.0	100.0	100.0	100.0	100.0	100.0	100.0
มากที่สุด	18.5	17.2	11.8	7.5	18.8	18.9	10.2	6.2	3.6	3.6
มาก	58.4	51.6	51.1	47.1	46.8	44.6	42.2	44.6	39.5	31.5
ปานกลาง	20.4	27.8	33.4	38.7	28.4	28.3	35.0	38.3	38.2	40.8
น้อย	2.3	2.9	3.2	6.2	5.0	7.5	11.4	9.8	16.4	20.1
น้อยที่สุด	0.4	0.5	0.5	0.5	1.0	0.7	1.2	1.1	2.3	4.0
ค่าเฉลี่ย	3.9	3.8	3.7	3.6	3.8	3.7	3.5	3.4	3.3	3.1
อยุธยา	100.0	100.0	100.0	100.0	100.0	100.0	100.0	100.0	100.0	100.0
มากที่สุด	58.6	50.2	46.8	41.5	44.1	40.6	39.5	33.6	31.2	33.6
มาก	33.2	39.6	41.1	41.3	44.5	41.1	43.9	40.2	36.9	33.5
ปานกลาง	8.0	10.0	12.0	16.4	11.2	18.0	16.1	22.8	20.6	20.5
น้อย	0.2	0.2	0.1	0.8	0.2	0.3	0.5	3.2	10.1	5.9
น้อยที่สุด	-	-	-	-	-	-	-	0.2	1.2	6.5
ค่าเฉลี่ย	4.5	4.4	4.3	4.2	4.3	4.2	4.2	4.0	3.9	3.8

ตารางที่ 23 ร้อยละของประชากรที่มีอายุ 15 ปีขึ้นไป (ในรอบปี 2557) จำแนกตามปัจจัยที่มีผลต่อการเลือกแหล่งท่องเที่ยวภายในประเทศ และจังหวัดที่อยู่อาศัย (ต่อ)

จังหวัดที่อยู่อาศัย	ปัจจัยที่มีผลต่อการเลือกแหล่งท่องเที่ยวภายในประเทศ									
	ความสวยงามของแหล่งท่องเที่ยว	ความปลอดภัยของแหล่งท่องเที่ยว	ความสะดวกในการเดินทางเข้าสู่แหล่งท่องเที่ยว	ความพร้อมของสิ่งอำนวยความสะดวก	เป็นแหล่งท่องเที่ยวเดิมที่ไปแล้วประทับใจ	เป็นแหล่งท่องเที่ยวใหม่ที่ยังไม่เคยไปมาก่อน	มีกิจกรรมท่องเที่ยวให้ทำหลากหลาย	จากการแนะนำชักชวนของเพื่อน/ญาติ	การโฆษณาแหล่งท่องเที่ยวตามสื่อต่างๆ	การส่งเสริมการขาย
ภาคกลาง (ต่อ)										
อ่างทอง	100.0	100.0	100.0	100.0	100.0	100.0	100.0	100.0	100.0	100.0
มากที่สุด	21.8	16.8	15.6	14.9	15.1	13.5	13.4	13.8	11.4	9.8
มาก	38.2	41.1	38.9	37.9	37.1	37.7	37.0	34.0	33.2	32.1
ปานกลาง	37.1	38.7	42.3	43.9	43.9	44.6	44.9	47.4	48.8	49.7
น้อย	2.9	3.4	3.2	3.3	3.7	4.2	4.7	4.8	6.3	8.0
น้อยที่สุด	-	-	-	-	0.2	-	-	-	0.3	0.4
ค่าเฉลี่ย	3.8	3.7	3.7	3.6	3.6	3.6	3.6	3.6	3.5	3.4
ลพบุรี	100.0	100.0	100.0	100.0	100.0	100.0	100.0	100.0	100.0	100.0
มากที่สุด	15.8	14.8	13.8	11.3	6.9	7.2	4.5	4.4	2.9	2.9
มาก	43.0	47.9	44.2	39.7	36.9	32.8	31.2	34.1	27.3	19.4
ปานกลาง	34.8	31.5	35.0	41.2	42.5	44.8	45.2	48.4	43.6	39.3
น้อย	5.4	4.8	5.8	7.0	12.3	13.0	15.6	10.2	18.9	27.5
น้อยที่สุด	1.0	1.0	1.2	0.8	1.4	2.2	3.5	2.9	7.3	10.9
ค่าเฉลี่ย	3.7	3.7	3.6	3.5	3.4	3.3	3.2	3.3	3.0	2.8
สิงห์บุรี	100.0	100.0	100.0	100.0	100.0	100.0	100.0	100.0	100.0	100.0
มากที่สุด	51.4	52.2	40.5	35.1	39.3	37.7	29.6	25.9	20.0	20.7
มาก	42.3	36.6	48.9	53.4	50.6	51.2	48.9	53.9	52.2	47.5
ปานกลาง	6.3	10.5	10.3	11.0	10.0	10.6	20.5	19.5	25.3	28.7
น้อย	-	0.7	0.3	0.5	0.1	0.5	1.0	0.6	2.1	2.6
น้อยที่สุด	-	-	-	-	-	-	-	0.1	0.4	0.5
ค่าเฉลี่ย	4.5	4.4	4.3	4.2	4.3	4.3	4.1	4.1	3.9	3.9
ชัยนาท	100.0	100.0	100.0	100.0	100.0	100.0	100.0	100.0	100.0	100.0
มากที่สุด	31.1	33.5	27.3	25.7	21.7	23.5	16.8	18.9	18.7	16.4
มาก	50.4	46.8	48.2	44.6	43.2	47.3	40.7	34.3	31.8	27.9
ปานกลาง	18.2	19.3	24.0	28.3	32.1	26.4	34.7	38.6	36.2	33.0
น้อย	0.3	0.3	0.5	1.1	2.8	2.5	6.5	6.9	10.5	15.4
น้อยที่สุด	-	0.1	-	0.3	0.2	0.3	1.3	1.3	2.8	7.3
ค่าเฉลี่ย	4.1	4.1	4.0	3.9	3.8	3.9	3.7	3.6	3.5	3.3
สระบุรี	100.0	100.0	100.0	100.0	100.0	100.0	100.0	100.0	100.0	100.0
มากที่สุด	23.7	24.5	19.4	14.5	16.2	18.0	11.5	10.0	9.2	10.8
มาก	50.7	50.5	50.7	50.9	46.3	47.0	43.9	42.9	41.5	40.4
ปานกลาง	24.8	24.5	28.7	32.7	33.0	34.1	36.6	38.7	38.2	33.0
น้อย	0.8	0.5	1.2	1.7	3.9	0.9	7.5	6.9	9.2	11.6
น้อยที่สุด	-	-	-	0.2	0.6	-	0.5	1.5	1.9	4.2
ค่าเฉลี่ย	4.0	4.0	3.9	3.8	3.7	3.8	3.6	3.5	3.5	3.4

ตารางที่ 23 ร้อยละของประชากรที่มีอายุ 15 ปีขึ้นไป (ในรอบปี 2557) จำแนกตามปัจจัยที่มีผลต่อการเลือกแหล่งท่องเที่ยวภายในประเทศ และจังหวัดที่อยู่อาศัย (ต่อ)

จังหวัดที่อยู่อาศัย	ปัจจัยที่มีผลต่อการเลือกแหล่งท่องเที่ยวภายในประเทศ									
	ความสวยงามของแหล่งท่องเที่ยว	ความปลอดภัยของแหล่งท่องเที่ยว	ความสะดวกในการเดินทางเข้าสู่แหล่งท่องเที่ยว	ความพร้อมของสิ่งอำนวยความสะดวก	เป็นแหล่งท่องเที่ยวเดิมที่ไปแล้วประทับใจ	เป็นแหล่งท่องเที่ยวใหม่ที่ยังไม่เคยไปมาก่อน	มีกิจกรรมท่องเที่ยวให้ทำหลากหลาย	จากการแนะนำชักชวนของเพื่อน/ญาติ	การโฆษณาแหล่งท่องเที่ยวตามสื่อต่างๆ	การส่งเสริมการขาย
ภาคกลาง (ต่อ)										
ฉะเชิงเทรา	100.0	100.0	100.0	100.0	100.0	100.0	100.0	100.0	100.0	100.0
มากที่สุด	26.2	18.4	19.2	14.1	11.7	14.5	12.5	9.3	8.4	7.1
มาก	46.6	49.9	47.5	39.4	42.6	38.9	38.7	42.5	36.8	34.6
ปานกลาง	26.3	30.3	30.6	43.6	43.5	44.1	45.8	44.3	50.2	53.4
น้อย	0.9	1.4	2.7	2.9	2.2	2.5	2.9	3.9	4.6	4.5
น้อยที่สุด	-	-	-	-	-	-	0.1	-	-	0.4
ค่าเฉลี่ย	4.0	3.9	3.8	3.6	3.6	3.7	3.6	3.6	3.5	3.4
ราชบุรี	100.0	100.0	100.0	100.0	100.0	100.0	100.0	100.0	100.0	100.0
มากที่สุด	33.2	26.1	24.7	21.3	23.4	23.9	16.9	15.8	18.7	14.1
มาก	42.2	45.9	45.4	44.7	42.6	38.3	34.5	37.5	31.3	25.1
ปานกลาง	23.7	27.2	29.3	33.3	32.8	35.5	43.4	40.2	40.0	41.1
น้อย	0.7	0.7	0.6	0.6	1.2	2.1	5.2	6.0	9.3	15.6
น้อยที่สุด	0.2	0.1	-	0.1	-	0.2	-	0.5	0.7	4.1
ค่าเฉลี่ย	4.1	4.0	3.9	3.9	3.9	3.8	3.6	3.6	3.6	3.3
กาญจนบุรี	100.0	100.0	100.0	100.0	100.0	100.0	100.0	100.0	100.0	100.0
มากที่สุด	33.8	31.2	27.8	26.3	26.8	22.9	18.8	17.1	16.4	14.6
มาก	44.3	48.6	50.3	47.9	40.9	47.4	43.9	45.4	41.6	39.6
ปานกลาง	14.9	14.4	15.2	18.2	19.0	19.2	23.6	24.5	23.0	23.4
น้อย	6.6	5.4	6.3	7.2	11.7	10.0	13.0	12.0	16.1	17.9
น้อยที่สุด	0.4	0.4	0.4	0.4	1.6	0.5	0.7	1.0	2.9	4.5
ค่าเฉลี่ย	4.0	4.0	4.0	3.9	3.8	3.8	3.7	3.7	3.5	3.4
สุพรรณบุรี	100.0	100.0	100.0	100.0	100.0	100.0	100.0	100.0	100.0	100.0
มากที่สุด	15.5	18.7	13.6	12.1	10.4	10.3	6.2	6.4	6.0	7.2
มาก	50.3	43.9	48.0	43.3	45.4	38.3	37.4	38.4	36.9	28.1
ปานกลาง	25.9	28.9	29.5	36.5	35.7	41.4	43.5	42.5	43.2	39.5
น้อย	7.8	7.9	8.2	7.4	7.7	8.5	11.1	9.6	10.2	16.7
น้อยที่สุด	0.5	0.6	0.7	0.7	0.8	1.5	1.8	3.1	3.7	8.5
ค่าเฉลี่ย	3.7	3.7	3.7	3.6	3.6	3.5	3.4	3.4	3.3	3.1
นครปฐม	100.0	100.0	100.0	100.0	100.0	100.0	100.0	100.0	100.0	100.0
มากที่สุด	30.9	24.1	24.1	23.4	24.7	24.5	21.1	18.0	17.5	16.3
มาก	36.1	39.8	37.0	38.4	36.9	34.8	32.6	30.1	29.3	24.3
ปานกลาง	26.8	29.2	30.4	29.1	30.2	32.0	38.1	39.6	39.6	41.3
น้อย	4.9	5.9	7.1	7.5	6.6	7.8	6.8	10.9	12.3	16.2
น้อยที่สุด	1.3	1.0	1.4	1.6	1.6	0.9	1.4	1.4	1.3	1.9
ค่าเฉลี่ย	3.9	3.8	3.8	3.7	3.8	3.7	3.7	3.5	3.5	3.4

ตารางที่ 23 ร้อยละของประชากรที่มีอายุ 15 ปีขึ้นไป (ในรอบปี 2557) จำแนกตามปัจจัยที่มีผลต่อการเลือกแหล่งท่องเที่ยวภายในประเทศ และจังหวัดที่อยู่อาศัย (ต่อ)

จังหวัดที่อยู่อาศัย	ปัจจัยที่มีผลต่อการเลือกแหล่งท่องเที่ยวภายในประเทศ									
	ความสวยงามของแหล่งท่องเที่ยว	ความปลอดภัยของแหล่งท่องเที่ยว	ความสะดวกในการเดินทางเข้าสู่แหล่งท่องเที่ยว	ความพร้อมของสิ่งอำนวยความสะดวก	เป็นแหล่งท่องเที่ยวเดิมที่ไปแล้วประทับใจ	เป็นแหล่งท่องเที่ยวใหม่ที่ยังไม่เคยไปมาก่อน	มีกิจกรรมท่องเที่ยวให้ทำหลากหลาย	จากการแนะนำชักชวนของเพื่อน/ญาติ	การโฆษณาแหล่งท่องเที่ยวตามสื่อต่างๆ	การส่งเสริมการขาย
ภาคกลาง (ต่อ)										
สมุทรสาคร	100.0	100.0	100.0	100.0	100.0	100.0	100.0	100.0	100.0	100.0
มากที่สุด	42.4	47.1	39.0	32.6	39.6	38.2	25.7	22.8	21.9	18.8
มาก	38.4	31.4	36.3	35.8	35.6	28.5	33.8	35.2	31.1	28.0
ปานกลาง	17.9	19.3	22.5	27.8	23.0	30.1	33.3	33.4	34.5	31.2
น้อย	1.3	2.2	2.2	2.6	1.7	3.1	5.1	7.0	7.5	10.8
น้อยที่สุด	-	-	-	1.2	0.1	0.1	2.1	1.6	5.0	11.2
ค่าเฉลี่ย	4.2	4.2	4.1	4.0	4.1	4.0	3.8	3.7	3.6	3.3
สมุทรสงคราม	100.0	100.0	100.0	100.0	100.0	100.0	100.0	100.0	100.0	100.0
มากที่สุด	31.5	32.8	27.2	23.0	26.7	18.0	17.2	12.9	15.9	11.1
มาก	53.0	50.4	55.5	57.4	51.1	62.9	58.6	61.2	61.9	56.3
ปานกลาง	15.0	16.3	16.8	19.2	21.3	17.9	23.2	21.3	17.1	26.3
น้อย	0.5	0.5	0.5	0.4	0.9	1.2	0.8	2.9	2.5	3.9
น้อยที่สุด	-	-	-	-	-	-	0.2	1.7	2.6	2.4
ค่าเฉลี่ย	4.2	4.2	4.1	4.0	4.0	4.0	3.9	3.8	3.9	3.7
เพชรบุรี	100.0	100.0	100.0	100.0	100.0	100.0	100.0	100.0	100.0	100.0
มากที่สุด	24.9	21.4	14.1	10.4	14.7	12.4	7.7	6.0	5.7	4.6
มาก	39.6	32.6	40.3	39.1	39.4	35.6	38.3	34.9	38.8	30.8
ปานกลาง	28.9	35.3	34.3	40.8	35.3	34.5	40.3	37.3	35.5	39.5
น้อย	6.4	9.7	10.5	9.4	10.0	16.9	13.5	20.1	17.9	22.7
น้อยที่สุด	0.2	1.0	0.8	0.3	0.6	0.6	0.2	1.7	2.1	2.4
ค่าเฉลี่ย	3.8	3.6	3.6	3.5	3.6	3.4	3.4	3.2	3.3	3.1
ประจวบคีรีขันธ์	100.0	100.0	100.0	100.0	100.0	100.0	100.0	100.0	100.0	100.0
มากที่สุด	24.7	22.5	21.2	19.1	15.6	20.1	12.9	13.3	14.3	9.4
มาก	47.7	42.1	41.1	39.6	43.4	46.9	41.8	42.6	41.0	34.0
ปานกลาง	22.9	28.5	29.5	34.5	33.0	26.9	34.2	33.7	32.2	34.1
น้อย	4.6	6.8	8.0	6.6	7.6	5.9	10.7	9.9	11.6	19.3
น้อยที่สุด	0.1	0.1	0.2	0.2	0.4	0.2	0.4	0.5	0.9	3.2
ค่าเฉลี่ย	3.9	3.8	3.8	3.7	3.7	3.8	3.6	3.6	3.6	3.3
ภาคตะวันออก										
ชลบุรี	100.0	100.0	100.0	100.0	100.0	100.0	100.0	100.0	100.0	100.0
มากที่สุด	24.6	14.3	14.8	17.0	22.7	24.1	19.4	14.4	10.2	13.3
มาก	54.6	56.5	49.9	48.7	49.9	49.0	51.3	49.5	52.3	45.7
ปานกลาง	19.6	27.1	31.7	30.6	24.4	24.2	26.4	30.7	35.4	35.1
น้อย	1.2	2.0	3.0	3.7	2.8	2.7	2.6	5.4	2.1	5.9
น้อยที่สุด	-	0.1	0.6	-	0.2	-	0.3	-	-	-
ค่าเฉลี่ย	4.0	3.8	3.8	3.8	3.9	3.9	3.9	3.7	3.7	3.7

ตารางที่ 23 ร้อยละของประชากรที่มีอายุ 15 ปีขึ้นไป (ในรอบปี 2557) จำแนกตามปัจจัยที่มีผลต่อการเลือกแหล่งท่องเที่ยวภายในประเทศ และจังหวัดที่อยู่อาศัย (ต่อ)

จังหวัดที่อยู่อาศัย	ปัจจัยที่มีผลต่อการเลือกแหล่งท่องเที่ยวภายในประเทศ									
	ความสวยงามของแหล่งท่องเที่ยว	ความปลอดภัยของแหล่งท่องเที่ยว	ความสะดวกในการเดินทางเข้าสู่แหล่งท่องเที่ยว	ความพร้อมของสิ่งอำนวยความสะดวก	เป็นแหล่งท่องเที่ยวเดิมที่ไปแล้วประทับใจ	เป็นแหล่งท่องเที่ยวใหม่ที่ยังไม่เคยไปมาก่อน	มีกิจกรรมท่องเที่ยวให้ทำหลากหลาย	จากการแนะนำชักชวนของเพื่อน/ญาติ	การโฆษณาแหล่งท่องเที่ยวตามสื่อต่างๆ	การส่งเสริมการขาย
ภาคตะวันออก (ต่อ)										
ระยอง	100.0	100.0	100.0	100.0	100.0	100.0	100.0	100.0	100.0	100.0
มากที่สุด	30.4	21.4	20.2	13.1	18.5	22.5	10.4	7.8	6.8	7.9
มาก	45.8	52.3	48.0	47.0	51.1	49.3	45.4	52.8	47.6	42.8
ปานกลาง	19.7	22.6	27.2	35.0	26.4	24.1	37.9	34.7	39.7	38.3
น้อย	4.1	3.7	4.6	4.9	4.0	4.1	6.3	4.7	5.6	10.0
น้อยที่สุด	-	-	-	-	-	-	-	-	0.3	1.0
ค่าเฉลี่ย	4.0	3.9	3.8	3.7	3.8	3.9	3.6	3.6	3.5	3.5
จันทบุรี										
มากที่สุด	42.0	37.0	32.3	26.2	28.3	17.7	17.9	10.2	10.9	7.9
มาก	40.4	41.9	44.8	45.5	41.9	44.9	46.9	45.8	40.8	37.7
ปานกลาง	16.8	17.6	20.0	24.1	23.1	28.4	26.8	33.9	37.5	37.3
น้อย	0.7	3.4	2.7	4.1	6.4	8.7	7.7	9.1	9.7	14.5
น้อยที่สุด	0.1	0.1	0.2	0.1	0.3	0.3	0.7	1.0	1.1	2.6
ค่าเฉลี่ย	4.2	4.1	4.1	3.9	3.9	3.7	3.7	3.6	3.5	3.3
ตราด										
มากที่สุด	32.4	27.9	23.5	21.5	27.4	29.0	21.5	20.7	20.5	17.4
มาก	44.7	45.8	48.1	47.5	45.8	40.4	48.8	47.7	38.3	34.3
ปานกลาง	22.9	25.7	27.9	29.0	26.0	30.2	28.8	30.3	38.3	40.6
น้อย	-	0.6	0.4	2.0	0.8	0.4	0.9	1.1	2.7	7.5
น้อยที่สุด	-	-	0.1	-	-	-	-	0.2	0.2	0.2
ค่าเฉลี่ย	4.1	4.0	3.9	3.9	4.0	4.0	3.9	3.9	3.8	3.6
ปราจีนบุรี										
มากที่สุด	30.7	35.8	26.5	22.9	24.0	24.0	17.9	18.9	19.0	18.2
มาก	41.1	39.3	41.8	35.8	37.0	35.9	32.8	33.9	31.9	28.3
ปานกลาง	23.0	19.9	25.7	32.9	31.2	31.1	34.9	34.2	30.8	32.3
น้อย	2.6	2.5	3.5	6.0	5.2	6.0	11.4	10.3	14.5	15.9
น้อยที่สุด	2.6	2.5	2.5	2.4	2.6	3.0	3.0	2.7	3.8	5.3
ค่าเฉลี่ย	3.9	4.0	3.9	3.7	3.7	3.7	3.5	3.6	3.5	3.4
นครนายก										
มากที่สุด	19.7	19.3	13.0	11.2	11.5	9.6	8.3	6.2	5.6	3.5
มาก	38.9	38.6	38.6	36.3	41.0	40.5	36.9	38.5	34.5	31.0
ปานกลาง	39.2	39.8	42.7	46.3	41.7	42.2	46.8	47.3	49.7	47.7
น้อย	2.2	2.3	5.0	5.6	5.6	7.0	6.9	6.7	7.6	11.3
น้อยที่สุด	-	-	0.7	0.6	0.2	0.7	1.1	1.3	2.6	6.5
ค่าเฉลี่ย	3.8	3.7	3.6	3.5	3.6	3.5	3.4	3.4	3.3	3.1

ตารางที่ 23 ร้อยละของประชากรที่มีอายุ 15 ปีขึ้นไป (ในรอบปี 2557) จำแนกตามปัจจัยที่มีผลต่อการเลือกแหล่งท่องเที่ยวภายในประเทศ และจังหวัดที่อยู่อาศัย (ต่อ)

จังหวัดที่อยู่อาศัย	ปัจจัยที่มีผลต่อการเลือกแหล่งท่องเที่ยวภายในประเทศ									
	ความสวยงามของแหล่งท่องเที่ยว	ความปลอดภัยของแหล่งท่องเที่ยว	ความสะดวกในการเดินทางเข้าสู่แหล่งท่องเที่ยว	ความพร้อมของสิ่งอำนวยความสะดวก	เป็นแหล่งท่องเที่ยวเดิมที่ไปแล้วประทับใจ	เป็นแหล่งท่องเที่ยวใหม่ที่ยังไม่เคยไปมาก่อน	มีกิจกรรมท่องเที่ยวให้ทำหลากหลาย	จากการแนะนำชักชวนของเพื่อน/ญาติ	การโฆษณาแหล่งท่องเที่ยวตามสื่อต่างๆ	การส่งเสริมการขาย
ภาคตะวันออก (ต่อ)										
สระแก้ว	100.0	100.0	100.0	100.0	100.0	100.0	100.0	100.0	100.0	100.0
มากที่สุด	9.9	9.2	8.6	8.4	7.4	7.2	6.1	6.2	6.2	5.1
มาก	36.4	36.3	35.4	34.6	33.7	28.8	25.6	25.8	23.1	19.1
ปานกลาง	46.7	48.7	47.8	48.2	49.0	50.9	52.4	51.1	50.3	43.6
น้อย	6.3	5.2	7.4	8.2	8.9	11.9	14.1	15.4	17.7	24.1
น้อยที่สุด	0.7	0.6	0.8	0.6	1.0	1.2	1.8	1.5	2.7	8.1
ค่าเฉลี่ย	3.5	3.5	3.4	3.4	3.4	3.3	3.2	3.2	3.1	2.9
ภาคเหนือ										
เชียงใหม่	100.0	100.0	100.0	100.0	100.0	100.0	100.0	100.0	100.0	100.0
มากที่สุด	42.4	38.1	36.9	30.1	30.0	27.3	19.8	18.6	14.8	13.6
มาก	42.3	44.9	43.9	48.3	45.3	44.5	50.0	49.1	45.0	34.5
ปานกลาง	15.0	16.4	18.4	20.7	23.1	26.9	28.2	28.6	32.5	37.0
น้อย	0.3	0.5	0.8	0.9	1.4	1.0	1.9	3.7	6.9	12.4
น้อยที่สุด	-	0.1	-	-	0.2	0.3	0.1	-	0.8	2.5
ค่าเฉลี่ย	4.3	4.2	4.2	4.1	4.0	4.0	3.9	3.8	3.7	3.4
ลำพูน	100.0	100.0	100.0	100.0	100.0	100.0	100.0	100.0	100.0	100.0
มากที่สุด	38.9	31.8	32.4	30.5	34.5	36.0	34.5	24.8	21.5	18.3
มาก	44.3	48.2	48.2	46.2	46.3	43.3	45.6	50.1	45.7	39.7
ปานกลาง	16.5	19.6	19.0	22.8	19.0	20.0	19.3	23.7	27.5	26.6
น้อย	0.3	0.4	0.4	0.5	0.2	0.5	0.6	1.4	5.0	13.1
น้อยที่สุด	-	-	-	-	-	0.2	-	-	0.3	2.3
ค่าเฉลี่ย	4.2	4.1	4.1	4.1	4.2	4.1	4.1	4.0	3.8	3.6
ลำปาง	100.0	100.0	100.0	100.0	100.0	100.0	100.0	100.0	100.0	100.0
มากที่สุด	36.0	30.5	22.1	14.3	21.1	30.6	10.0	12.5	10.0	4.7
มาก	48.8	40.9	46.5	49.6	45.2	45.0	39.4	46.4	35.3	25.7
ปานกลาง	13.3	24.9	27.1	30.6	28.9	19.8	40.5	32.4	42.7	46.3
น้อย	1.9	3.6	4.1	5.3	4.5	4.3	9.7	8.2	11.1	19.7
น้อยที่สุด	-	0.1	0.2	0.2	0.3	0.3	0.4	0.5	0.9	3.6
ค่าเฉลี่ย	4.2	4.0	3.9	3.7	3.8	4.0	3.5	3.6	3.4	3.1
อุดรดิตถ์	100.0	100.0	100.0	100.0	100.0	100.0	100.0	100.0	100.0	100.0
มากที่สุด	32.7	20.3	16.7	20.7	22.7	24.6	16.3	19.9	18.1	10.7
มาก	53.7	53.9	54.5	49.9	49.9	44.4	48.6	44.6	45.0	36.8
ปานกลาง	11.2	21.5	25.3	25.9	24.2	28.0	31.1	30.0	30.2	36.4
น้อย	2.2	4.1	3.2	3.3	3.0	2.6	3.8	5.3	6.5	14.9
น้อยที่สุด	0.2	0.2	0.3	0.2	0.2	0.4	0.2	0.2	0.2	1.2
ค่าเฉลี่ย	4.2	3.9	3.8	3.9	3.9	3.9	3.8	3.8	3.7	3.4

ตารางที่ 23 ร้อยละของประชากรที่มีอายุ 15 ปีขึ้นไป (ในรอบปี 2557) จำแนกตามปัจจัยที่มีผลต่อการเลือกแหล่งท่องเที่ยวภายในประเทศ และจังหวัดที่อยู่อาศัย (ต่อ)

จังหวัดที่อยู่อาศัย	ปัจจัยที่มีผลต่อการเลือกแหล่งท่องเที่ยวภายในประเทศ									
	ความสวยงามของแหล่งท่องเที่ยว	ความปลอดภัยของแหล่งท่องเที่ยว	ความสะดวกในการเดินทางเข้าสู่แหล่งท่องเที่ยว	ความพร้อมของสิ่งอำนวยความสะดวก	เป็นแหล่งท่องเที่ยวเดิมที่ไปแล้วประทับใจ	เป็นแหล่งท่องเที่ยวใหม่ที่ยังไม่เคยไปมาก่อน	มีกิจกรรมท่องเที่ยวให้ทำหลากหลาย	จากการแนะนำชักชวนของเพื่อน/ญาติ	การโฆษณาแหล่งท่องเที่ยวตามสื่อต่างๆ	การส่งเสริมการขาย
ภาคเหนือ (ต่อ)										
แพร่	100.0	100.0	100.0	100.0	100.0	100.0	100.0	100.0	100.0	100.0
มากที่สุด	33.4	28.6	15.4	13.7	12.2	16.9	5.9	7.0	8.1	2.7
มาก	53.4	54.2	59.8	57.9	56.6	51.2	53.2	53.2	47.3	34.8
ปานกลาง	13.1	17.0	24.0	27.6	30.4	30.8	37.7	36.1	37.3	44.4
น้อย	0.1	0.2	0.8	0.8	0.8	1.1	3.2	3.7	7.3	16.9
น้อยที่สุด	-	-	-	-	-	-	-	-	-	1.2
ค่าเฉลี่ย	4.2	4.1	3.9	3.8	3.8	3.8	3.6	3.6	3.6	3.2
น่าน	100.0	100.0	100.0	100.0	100.0	100.0	100.0	100.0	100.0	100.0
มากที่สุด	39.3	36.4	37.4	36.6	37.2	36.2	35.8	34.2	32.8	31.1
มาก	36.8	31.1	33.7	35.3	34.7	30.4	33.2	33.3	32.8	30.3
ปานกลาง	17.9	23.9	23.9	23.6	21.6	25.6	24.6	26.0	27.9	30.1
น้อย	5.8	8.6	5.0	4.5	6.5	7.5	6.4	6.5	6.5	8.4
น้อยที่สุด	0.2	-	-	-	-	0.3	-	-	-	0.1
ค่าเฉลี่ย	4.1	4.0	4.0	4.0	4.0	3.9	4.0	4.0	3.9	3.8
พะเยา	100.0	100.0	100.0	100.0	100.0	100.0	100.0	100.0	100.0	100.0
มากที่สุด	10.3	15.8	5.8	5.0	2.6	2.2	2.0	1.4	0.5	2.9
มาก	61.5	57.3	60.8	57.2	58.0	52.4	51.7	44.1	42.8	47.0
ปานกลาง	27.9	26.5	33.0	37.2	38.0	41.0	42.0	45.1	44.9	42.2
น้อย	0.3	0.4	0.4	0.6	1.4	4.4	4.3	8.9	11.3	6.4
น้อยที่สุด	-	-	-	-	-	-	-	0.5	0.5	1.5
ค่าเฉลี่ย	3.8	3.9	3.7	3.7	3.6	3.5	3.5	3.4	3.3	3.4
เชียงใหม่	100.0	100.0	100.0	100.0	100.0	100.0	100.0	100.0	100.0	100.0
มากที่สุด	42.1	32.4	22.4	15.7	15.9	15.1	13.3	10.6	8.3	10.3
มาก	39.2	49.9	49.7	45.1	46.3	45.5	38.9	38.8	36.8	36.1
ปานกลาง	18.2	16.1	25.4	36.8	33.4	34.1	42.2	44.9	46.8	45.4
น้อย	0.5	1.6	2.5	2.4	4.4	5.3	5.4	5.3	7.8	8.2
น้อยที่สุด	-	-	-	-	-	-	0.2	0.4	0.3	-
ค่าเฉลี่ย	4.2	4.1	3.9	3.7	3.7	3.7	3.6	3.5	3.5	3.5
แม่ฮ่องสอน	100.0	100.0	100.0	100.0	100.0	100.0	100.0	100.0	100.0	100.0
มากที่สุด	11.3	11.4	10.8	8.8	8.8	10.7	8.6	7.3	5.6	4.2
มาก	44.1	39.5	40.7	43.4	40.3	41.7	38.8	40.6	35.9	29.8
ปานกลาง	40.8	42.2	41.2	41.8	42.0	40.6	44.6	44.1	47.0	47.5
น้อย	3.6	6.8	7.0	6.0	8.6	6.6	7.4	7.6	11.2	16.8
น้อยที่สุด	0.2	0.1	0.3	-	0.3	0.4	0.6	0.4	0.3	1.7
ค่าเฉลี่ย	3.6	3.6	3.5	3.5	3.5	3.6	3.5	3.5	3.4	3.2

ตารางที่ 23 ร้อยละของประชากรที่มีอายุ 15 ปีขึ้นไป (ในรอบปี 2557) จำแนกตามปัจจัยที่มีผลต่อการเลือกแหล่งท่องเที่ยวภายในประเทศ และจังหวัดที่อยู่อาศัย (ต่อ)

จังหวัดที่อยู่อาศัย	ปัจจัยที่มีผลต่อการเลือกแหล่งท่องเที่ยวภายในประเทศ									
	ความสวยงามของแหล่งท่องเที่ยว	ความปลอดภัยของแหล่งท่องเที่ยว	ความสะดวกในการเดินทางเข้าสู่แหล่งท่องเที่ยว	ความพร้อมของสิ่งอำนวยความสะดวก	เป็นแหล่งท่องเที่ยวเดิมที่ไปแล้วประทับใจ	เป็นแหล่งท่องเที่ยวใหม่ที่ยังไม่เคยไปมาก่อน	มีกิจกรรมท่องเที่ยวให้ทำหลากหลาย	จากการแนะนำชักชวนของเพื่อน/ญาติ	การโฆษณาแหล่งท่องเที่ยวตามสื่อต่างๆ	การส่งเสริมการขาย
ภาคเหนือ (ต่อ)										
นครสวรรค์	100.0	100.0	100.0	100.0	100.0	100.0	100.0	100.0	100.0	100.0
มากที่สุด	39.5	33.5	35.2	29.0	24.9	23.8	21.8	19.9	15.4	13.0
มาก	44.9	49.1	42.5	51.9	54.0	51.3	51.6	46.7	43.9	42.2
ปานกลาง	11.8	15.2	18.9	16.2	18.3	22.9	23.7	29.8	35.8	35.1
น้อย	3.8	2.2	3.3	2.8	2.7	2.0	2.7	3.4	4.8	8.4
น้อยที่สุด	-	-	0.1	0.1	0.1	-	0.2	0.2	0.1	1.3
ค่าเฉลี่ย	4.2	4.1	4.1	4.1	4.0	4.0	3.9	3.8	3.7	3.6
อุทัยธานี	100.0	100.0	100.0	100.0	100.0	100.0	100.0	100.0	100.0	100.0
มากที่สุด	22.7	23.8	19.6	18.9	16.7	22.3	13.5	13.6	9.2	8.2
มาก	40.6	39.6	42.5	41.9	44.2	36.6	43.2	42.8	34.2	35.9
ปานกลาง	29.2	28.3	28.9	30.2	29.8	31.0	33.2	34.2	43.9	40.4
น้อย	7.1	7.9	8.6	8.6	8.9	9.6	9.6	9.0	12.3	13.4
น้อยที่สุด	0.4	0.4	0.4	0.4	0.4	0.5	0.5	0.4	0.4	2.1
ค่าเฉลี่ย	3.8	3.8	3.7	3.7	3.7	3.7	3.6	3.6	3.4	3.3
กำแพงเพชร	100.0	100.0	100.0	100.0	100.0	100.0	100.0	100.0	100.0	100.0
มากที่สุด	25.2	23.3	17.1	17.0	19.1	15.1	12.7	14.5	12.9	8.1
มาก	47.6	40.1	37.6	42.1	40.9	40.1	38.7	36.3	35.5	28.0
ปานกลาง	22.2	32.0	39.9	34.3	33.1	35.8	37.0	41.9	40.8	39.8
น้อย	3.3	3.2	4.1	5.3	5.4	7.4	9.4	5.6	8.9	19.2
น้อยที่สุด	1.7	1.4	1.3	1.3	1.5	1.6	2.2	1.7	1.9	4.9
ค่าเฉลี่ย	3.9	3.8	3.7	3.7	3.7	3.6	3.5	3.6	3.5	3.2
ตาก	100.0	100.0	100.0	100.0	100.0	100.0	100.0	100.0	100.0	100.0
มากที่สุด	32.8	25.2	20.0	18.0	14.7	20.2	12.6	12.7	17.9	12.8
มาก	53.8	53.4	55.7	54.6	48.5	51.1	48.0	47.5	48.4	34.6
ปานกลาง	11.5	18.3	21.2	24.2	30.9	23.3	31.4	29.5	24.7	28.3
น้อย	1.5	2.7	2.9	2.6	5.5	4.8	7.4	9.7	8.8	19.8
น้อยที่สุด	0.4	0.4	0.2	0.6	0.4	0.6	0.6	0.6	0.2	4.5
ค่าเฉลี่ย	4.2	4.0	3.9	3.9	3.7	3.9	3.6	3.6	3.8	3.3
สุโขทัย	100.0	100.0	100.0	100.0	100.0	100.0	100.0	100.0	100.0	100.0
มากที่สุด	29.3	17.5	17.6	15.3	14.8	14.0	10.1	9.6	9.7	6.8
มาก	49.4	54.1	55.9	55.9	52.0	49.1	40.2	36.2	30.5	21.8
ปานกลาง	20.2	27.7	25.1	27.1	29.3	32.2	43.9	49.1	49.7	47.6
น้อย	0.6	0.4	1.0	1.2	3.4	3.9	5.1	4.6	9.2	21.8
น้อยที่สุด	0.5	0.3	0.4	0.5	0.5	0.8	0.7	0.5	0.9	2.0
ค่าเฉลี่ย	4.1	3.9	3.9	3.8	3.8	3.7	3.5	3.5	3.4	3.1

ตารางที่ 23 ร้อยละของประชากรที่มีอายุ 15 ปีขึ้นไป (ในรอบปี 2557) จำแนกตามปัจจัยที่มีผลต่อการเลือกแหล่งท่องเที่ยวภายในประเทศ และจังหวัดที่อยู่อาศัย (ต่อ)

จังหวัดที่อยู่อาศัย	ปัจจัยที่มีผลต่อการเลือกแหล่งท่องเที่ยวภายในประเทศ									
	ความสวยงามของแหล่งท่องเที่ยว	ความปลอดภัยของแหล่งท่องเที่ยว	ความสะดวกในการเดินทางเข้าสู่แหล่งท่องเที่ยว	ความพร้อมของสิ่งอำนวยความสะดวก	เป็นแหล่งท่องเที่ยวเดิมที่ไปแล้วประทับใจ	เป็นแหล่งท่องเที่ยวใหม่ที่ยังไม่เคยไปมาก่อน	มีกิจกรรมท่องเที่ยวให้ทำหลากหลาย	จากการแนะนำชักชวนของเพื่อน/ญาติ	การโฆษณาแหล่งท่องเที่ยวตามสื่อต่างๆ	การส่งเสริมการขาย
ภาคเหนือ (ต่อ)										
พิษณุโลก	100.0	100.0	100.0	100.0	100.0	100.0	100.0	100.0	100.0	100.0
มากที่สุด	38.5	33.5	25.0	21.0	24.7	33.2	13.8	16.8	17.7	10.5
มาก	45.1	48.0	51.6	50.9	40.8	44.9	51.8	47.5	43.3	36.2
ปานกลาง	16.3	18.2	21.9	24.6	28.8	20.7	31.2	31.2	33.8	42.2
น้อย	0.1	0.3	1.5	3.5	5.0	1.1	2.8	4.3	5.0	9.0
น้อยที่สุด	-	-	-	-	0.7	0.1	0.4	0.2	0.2	2.1
ค่าเฉลี่ย	4.2	4.1	4.0	3.9	3.8	4.1	3.8	3.8	3.7	3.4
พิจิตร	100.0	100.0	100.0	100.0	100.0	100.0	100.0	100.0	100.0	100.0
มากที่สุด	38.6	25.3	28.1	26.0	29.5	25.7	21.4	21.7	19.6	16.8
มาก	48.7	57.5	52.3	53.8	47.7	51.8	51.8	51.2	49.8	48.3
ปานกลาง	12.1	16.1	18.0	18.5	21.0	21.0	25.2	24.6	26.1	30.4
น้อย	0.6	1.1	1.6	1.7	1.8	1.4	1.5	2.5	4.5	4.3
น้อยที่สุด	-	-	-	-	-	0.1	0.1	-	-	0.2
ค่าเฉลี่ย	4.3	4.1	4.1	4.0	4.0	4.0	3.9	3.9	3.8	3.8
เพชรบูรณ์	100.0	100.0	100.0	100.0	100.0	100.0	100.0	100.0	100.0	100.0
มากที่สุด	16.7	16.0	14.5	12.8	8.1	7.9	7.3	2.1	1.4	1.0
มาก	63.6	60.7	58.7	52.4	51.2	46.8	40.4	31.6	37.2	22.7
ปานกลาง	19.1	22.6	26.2	33.1	38.4	41.9	47.3	50.8	41.6	50.8
น้อย	0.6	0.7	0.6	1.7	2.0	3.2	4.6	14.3	16.7	19.9
น้อยที่สุด	-	-	-	-	0.3	0.2	0.4	1.2	3.1	5.6
ค่าเฉลี่ย	4.0	3.9	3.9	3.8	3.7	3.6	3.5	3.2	3.2	2.9
ภาคตะวันออกเฉียงเหนือ										
นครราชสีมา	100.0	100.0	100.0	100.0	100.0	100.0	100.0	100.0	100.0	100.0
มากที่สุด	36.8	42.1	32.3	25.4	24.7	25.1	17.4	13.1	18.3	23.5
มาก	42.6	38.9	43.4	45.1	39.8	43.4	43.3	36.5	36.3	27.6
ปานกลาง	17.4	16.4	21.4	26.4	30.9	26.6	33.0	40.1	35.7	35.2
น้อย	3.1	2.4	2.9	2.9	4.4	4.9	6.3	10.0	8.8	13.0
น้อยที่สุด	0.1	0.2	-	0.2	0.2	-	-	0.3	0.9	0.7
ค่าเฉลี่ย	4.1	4.2	4.1	3.9	3.8	3.9	3.7	3.5	3.6	3.6
บุรีรัมย์	100.0	100.0	100.0	100.0	100.0	100.0	100.0	100.0	100.0	100.0
มากที่สุด	22.2	21.3	19.2	17.9	17.1	17.7	16.6	17.2	15.4	12.9
มาก	51.4	49.3	50.1	47.8	44.8	46.5	43.8	38.9	42.3	35.3
ปานกลาง	19.4	22.3	23.6	27.2	28.2	27.7	31.3	33.3	30.9	30.1
น้อย	6.1	6.4	6.4	6.7	8.7	7.8	7.7	10.1	10.8	15.3
น้อยที่สุด	0.9	0.7	0.7	0.4	1.2	0.3	0.6	0.5	0.6	6.4
ค่าเฉลี่ย	3.9	3.8	3.8	3.8	3.7	3.7	3.7	3.6	3.6	3.3

ตารางที่ 23 ร้อยละของประชากรที่มีอายุ 15 ปีขึ้นไป (ในรอบปี 2557) จำแนกตามปัจจัยที่มีผลต่อการเลือกแหล่งท่องเที่ยวภายในประเทศ และจังหวัดที่อยู่อาศัย (ต่อ)

จังหวัดที่อยู่อาศัย	ปัจจัยที่มีผลต่อการเลือกแหล่งท่องเที่ยวภายในประเทศ									
	ความสวยงามของแหล่งท่องเที่ยว	ความปลอดภัยของแหล่งท่องเที่ยว	ความสะดวกในการเดินทางเข้าสู่แหล่งท่องเที่ยว	ความพร้อมของสิ่งอำนวยความสะดวก	เป็นแหล่งท่องเที่ยวเดิมที่ไปแล้วประทับใจ	เป็นแหล่งท่องเที่ยวใหม่ที่ยังไม่เคยไปมาก่อน	มีกิจกรรมท่องเที่ยวให้ทำหลากหลาย	จากการแนะนำชักชวนของเพื่อน/ญาติ	การโฆษณาแหล่งท่องเที่ยวตามสื่อต่างๆ	การส่งเสริมการขาย
ภาคตะวันออกเฉียงเหนือ (ต่อ)										
สุรินทร์	100.0	100.0	100.0	100.0	100.0	100.0	100.0	100.0	100.0	100.0
มากที่สุด	33.9	35.7	32.8	26.8	28.4	27.6	21.0	18.5	15.4	12.4
มาก	49.9	44.6	48.1	50.7	46.1	51.1	46.7	44.1	44.9	39.1
ปานกลาง	15.6	18.8	17.9	19.9	22.9	18.9	26.0	32.7	31.5	33.3
น้อย	0.6	0.9	1.2	2.6	2.2	2.2	5.7	4.7	7.6	11.3
น้อยที่สุด	-	-	-	-	0.4	0.2	0.6	-	0.6	3.9
ค่าเฉลี่ย	4.2	4.2	4.1	4.0	4.0	4.0	3.8	3.8	3.7	3.4
ศรีสะเกษ	100.0	100.0	100.0	100.0	100.0	100.0	100.0	100.0	100.0	100.0
มากที่สุด	38.4	30.6	26.2	22.5	29.8	27.1	18.2	14.8	15.4	13.3
มาก	38.4	37.5	39.8	39.8	38.4	39.8	45.9	47.8	44.2	43.1
ปานกลาง	20.0	24.4	30.0	30.1	26.2	27.1	27.7	27.8	34.4	35.0
น้อย	3.2	7.5	4.0	7.6	5.6	6.0	8.2	9.6	6.0	8.6
น้อยที่สุด	-	-	-	-	-	-	-	-	-	-
ค่าเฉลี่ย	4.1	3.9	3.9	3.8	3.9	3.9	3.7	3.7	3.7	3.6
อุบลราชธานี	100.0	100.0	100.0	100.0	100.0	100.0	100.0	100.0	100.0	100.0
มากที่สุด	52.0	42.6	41.2	36.7	33.8	34.8	27.9	24.6	23.9	19.1
มาก	41.7	40.3	43.6	42.1	37.6	37.4	40.4	41.1	40.2	29.5
ปานกลาง	6.1	15.2	13.9	19.8	21.8	25.4	29.1	30.7	31.8	31.3
น้อย	0.2	1.9	1.3	1.2	3.4	1.6	2.6	3.4	3.9	11.7
น้อยที่สุด	-	-	-	0.2	3.4	0.8	-	0.2	0.2	8.4
ค่าเฉลี่ย	4.5	4.2	4.2	4.1	4.0	4.0	3.9	3.9	3.8	3.4
ยโสธร	100.0	100.0	100.0	100.0	100.0	100.0	100.0	100.0	100.0	100.0
มากที่สุด	29.6	26.3	19.2	20.9	24.2	20.6	17.4	14.4	12.5	7.7
มาก	48.4	36.7	40.4	41.3	47.5	49.2	44.6	41.1	42.9	32.3
ปานกลาง	18.1	30.7	32.1	30.1	19.9	22.5	27.8	28.6	30.3	32.2
น้อย	3.4	5.3	6.6	6.7	5.5	5.0	7.9	12.1	9.3	14.6
น้อยที่สุด	0.5	1.0	1.7	1.0	2.9	2.7	2.3	3.8	5.0	13.2
ค่าเฉลี่ย	4.0	3.8	3.7	3.7	3.8	3.8	3.7	3.5	3.5	3.1
ชัยภูมิ	100.0	100.0	100.0	100.0	100.0	100.0	100.0	100.0	100.0	100.0
มากที่สุด	53.0	58.0	33.8	34.8	47.4	42.8	34.7	34.8	33.1	26.4
มาก	41.1	37.6	56.6	55.7	44.7	48.4	51.6	50.1	50.7	50.6
ปานกลาง	5.9	4.4	9.6	9.3	7.9	8.8	13.4	14.9	16.0	21.9
น้อย	-	-	-	0.2	-	-	0.2	0.1	0.1	1.1
น้อยที่สุด	-	-	-	-	-	-	0.1	0.1	0.1	-
ค่าเฉลี่ย	4.5	4.5	4.2	4.3	4.4	4.3	4.2	4.2	4.2	4.0

ตารางที่ 23 ร้อยละของประชากรที่มีอายุ 15 ปีขึ้นไป (ในรอบปี 2557) จำแนกตามปัจจัยที่มีผลต่อการเลือกแหล่งท่องเที่ยวภายในประเทศ และจังหวัดที่อยู่อาศัย (ต่อ)

จังหวัดที่อยู่อาศัย	ปัจจัยที่มีผลต่อการเลือกแหล่งท่องเที่ยวภายในประเทศ									
	ความสวยงามของแหล่งท่องเที่ยว	ความปลอดภัยของแหล่งท่องเที่ยว	ความสะดวกในการเดินทางเข้าสู่แหล่งท่องเที่ยว	ความพร้อมของสิ่งอำนวยความสะดวก	เป็นแหล่งท่องเที่ยวเดิมที่ไปแล้วประทับใจ	เป็นแหล่งท่องเที่ยวใหม่ที่ยังไม่เคยไปมาก่อน	มีกิจกรรมท่องเที่ยวให้ทำหลากหลาย	จากการแนะนำชักชวนของเพื่อน/ญาติ	การโฆษณาแหล่งท่องเที่ยวตามสื่อต่างๆ	การส่งเสริมการขาย
ภาคตะวันออกเฉียงเหนือ (ต่อ)										
อำนาจเจริญ	100.0	100.0	100.0	100.0	100.0	100.0	100.0	100.0	100.0	100.0
มากที่สุด	7.7	13.8	10.0	7.0	5.9	5.7	4.4	1.3	1.7	1.1
มาก	78.0	70.2	68.7	67.4	63.1	64.7	48.8	50.3	45.4	35.8
ปานกลาง	13.8	15.7	20.9	25.2	29.1	27.2	39.8	41.6	43.9	46.8
น้อย	0.5	0.3	0.4	0.4	1.9	2.4	6.8	6.8	9.0	16.3
น้อยที่สุด	-	-	-	-	-	-	0.2	-	-	-
ค่าเฉลี่ย	3.9	4.0	3.9	3.8	3.7	3.7	3.5	3.5	3.4	3.2
บึงกาฬ	100.0	100.0	100.0	100.0	100.0	100.0	100.0	100.0	100.0	100.0
มากที่สุด	61.4	41.4	43.0	34.7	39.1	41.9	33.9	34.0	22.8	14.1
มาก	26.7	42.1	39.2	38.7	36.0	40.7	35.1	37.0	32.6	24.7
ปานกลาง	11.0	15.5	15.6	23.8	22.2	14.4	24.8	23.1	31.4	39.4
น้อย	0.9	0.8	2.2	2.8	2.7	2.8	6.1	5.3	10.8	17.1
น้อยที่สุด	-	0.2	-	-	-	0.2	0.1	0.6	2.4	4.7
ค่าเฉลี่ย	4.5	4.2	4.2	4.1	4.1	4.2	4.0	4.0	3.6	3.3
หนองบัวลำภู	100.0	100.0	100.0	100.0	100.0	100.0	100.0	100.0	100.0	100.0
มากที่สุด	28.4	22.3	21.7	17.4	17.7	16.0	14.8	18.3	13.9	10.8
มาก	44.7	45.5	47.2	44.7	43.0	42.6	43.3	40.7	39.0	31.9
ปานกลาง	24.6	28.8	26.5	33.3	34.3	36.2	34.9	35.0	36.0	40.5
น้อย	2.3	3.4	4.4	4.4	4.8	4.9	6.8	5.5	9.5	12.8
น้อยที่สุด	-	-	0.2	0.2	0.2	0.3	0.2	0.5	1.6	4.0
ค่าเฉลี่ย	4.0	3.9	3.9	3.7	3.7	3.7	3.7	3.7	3.5	3.3
ขอนแก่น	100.0	100.0	100.0	100.0	100.0	100.0	100.0	100.0	100.0	100.0
มากที่สุด	38.6	39.7	34.6	32.9	30.9	28.0	22.6	18.2	17.2	14.4
มาก	49.3	48.3	51.3	49.3	46.8	49.3	46.3	41.9	35.9	31.6
ปานกลาง	12.1	11.9	13.9	17.4	22.1	22.5	29.1	37.6	42.5	40.1
น้อย	-	0.1	0.1	0.4	0.2	0.2	1.9	2.1	4.4	8.6
น้อยที่สุด	-	-	0.1	-	-	-	0.1	0.2	-	5.3
ค่าเฉลี่ย	4.3	4.3	4.2	4.1	4.1	4.0	3.9	3.8	3.7	3.4
อุดรธานี	100.0	100.0	100.0	100.0	100.0	100.0	100.0	100.0	100.0	100.0
มากที่สุด	28.0	21.6	19.8	19.3	19.0	18.7	15.5	15.7	24.4	26.0
มาก	47.5	51.1	54.1	52.7	51.8	51.3	54.6	52.1	44.7	38.7
ปานกลาง	23.3	25.3	24.4	26.4	27.1	27.9	27.4	28.7	27.5	28.7
น้อย	1.2	2.0	1.7	1.6	1.9	1.6	2.5	3.1	2.9	5.2
น้อยที่สุด	-	-	-	-	0.2	0.5	-	0.4	0.5	1.4
ค่าเฉลี่ย	4.0	3.9	3.9	3.9	3.9	3.9	3.8	3.8	3.9	3.8

ตารางที่ 23 ร้อยละของประชากรที่มีอายุ 15 ปีขึ้นไป (ในรอบปี 2557) จำแนกตามปัจจัยที่มีผลต่อการเลือกแหล่งท่องเที่ยวภายในประเทศ และจังหวัดที่อยู่อาศัย (ต่อ)

จังหวัดที่อยู่อาศัย	ปัจจัยที่มีผลต่อการเลือกแหล่งท่องเที่ยวภายในประเทศ									
	ความสวยงามของแหล่งท่องเที่ยว	ความปลอดภัยของแหล่งท่องเที่ยว	ความสะดวกในการเดินทางเข้าสู่แหล่งท่องเที่ยว	ความพร้อมของสิ่งอำนวยความสะดวก	เป็นแหล่งท่องเที่ยวเดิมที่ไปแล้วประทับใจ	เป็นแหล่งท่องเที่ยวใหม่ที่ยังไม่เคยไปมาก่อน	มีกิจกรรมท่องเที่ยวให้ทำหลากหลาย	จากการแนะนำชักชวนของเพื่อน/ญาติ	การโฆษณาแหล่งท่องเที่ยวตามสื่อต่างๆ	การส่งเสริมการขาย
ภาคตะวันออกเฉียงเหนือ (ต่อ)										
เลย	100.0	100.0	100.0	100.0	100.0	100.0	100.0	100.0	100.0	100.0
มากที่สุด	33.2	24.0	24.2	22.1	23.6	20.8	21.0	21.2	20.9	19.9
มาก	55.8	53.4	57.3	57.5	57.3	57.5	54.7	51.1	52.3	51.9
ปานกลาง	11.0	21.6	18.3	20.4	19.1	21.5	23.9	26.4	25.7	26.4
น้อย	-	1.0	0.2	-	-	0.2	0.4	1.3	1.1	1.8
น้อยที่สุด	-	-	-	-	-	-	-	-	-	-
ค่าเฉลี่ย	4.2	4.0	4.1	4.0	4.0	4.0	4.0	3.9	3.9	3.9
หนองคาย	100.0	100.0	100.0	100.0	100.0	100.0	100.0	100.0	100.0	100.0
มากที่สุด	17.2	12.9	5.7	3.0	8.1	10.2	1.9	5.4	5.7	2.4
มาก	51.4	43.0	50.1	48.7	49.5	38.3	39.8	36.3	38.9	33.8
ปานกลาง	27.6	38.4	36.6	40.2	33.6	40.8	44.1	43.3	37.4	39.3
น้อย	3.6	5.6	7.3	7.9	8.5	10.6	11.1	14.6	13.9	16.8
น้อยที่สุด	0.2	0.1	0.3	0.2	0.3	0.1	3.1	0.4	4.1	7.7
ค่าเฉลี่ย	3.8	3.6	3.5	3.5	3.6	3.5	3.3	3.3	3.3	3.1
มหาสารคาม	100.0	100.0	100.0	100.0	100.0	100.0	100.0	100.0	100.0	100.0
มากที่สุด	32.5	34.0	26.6	25.5	24.3	24.7	18.9	18.6	23.5	20.1
มาก	51.2	47.3	55.0	55.0	53.2	56.1	55.0	55.9	46.7	46.5
ปานกลาง	16.2	18.3	17.6	18.9	21.9	18.7	25.6	24.9	28.3	31.5
น้อย	0.1	0.4	0.8	0.6	0.6	0.5	0.2	0.6	1.5	1.8
น้อยที่สุด	-	-	-	-	-	-	0.3	-	-	0.1
ค่าเฉลี่ย	4.2	4.1	4.1	4.1	4.0	4.1	3.9	3.9	3.9	3.8
ร้อยเอ็ด	100.0	100.0	100.0	100.0	100.0	100.0	100.0	100.0	100.0	100.0
มากที่สุด	28.9	32.4	24.4	23.8	22.8	23.2	18.1	10.9	6.8	7.4
มาก	52.1	49.4	51.6	52.0	52.0	49.6	55.1	57.1	55.4	53.5
ปานกลาง	19.0	18.0	23.8	24.0	25.1	26.8	26.1	31.3	36.7	38.2
น้อย	-	0.2	0.2	0.2	0.1	0.4	0.7	0.7	1.1	0.9
น้อยที่สุด	-	-	-	-	-	-	-	-	-	-
ค่าเฉลี่ย	4.1	4.1	4.0	4.0	4.0	4.0	3.9	3.8	3.7	3.7
กาฬสินธุ์	100.0	100.0	100.0	100.0	100.0	100.0	100.0	100.0	100.0	100.0
มากที่สุด	13.1	12.4	11.9	11.6	12.3	11.9	10.8	10.8	9.9	7.9
มาก	49.0	48.7	53.6	49.4	42.7	37.7	35.2	31.4	27.5	24.8
ปานกลาง	33.4	34.3	29.6	34.5	40.5	45.4	48.4	49.0	43.3	37.6
น้อย	3.2	3.5	3.8	3.6	3.6	4.3	4.5	8.1	16.5	18.6
น้อยที่สุด	1.3	1.1	1.1	0.9	0.9	0.7	1.1	0.7	2.8	11.1
ค่าเฉลี่ย	3.7	3.7	3.7	3.7	3.6	3.6	3.5	3.4	3.3	3.0

ตารางที่ 23 ร้อยละของประชากรที่มีอายุ 15 ปีขึ้นไป (ในรอบปี 2557) จำแนกตามปัจจัยที่มีผลต่อการเลือกแหล่งท่องเที่ยวภายในประเทศ และจังหวัดที่อยู่อาศัย (ต่อ)

จังหวัดที่อยู่อาศัย	ปัจจัยที่มีผลต่อการเลือกแหล่งท่องเที่ยวภายในประเทศ									
	ความสวยงามของแหล่งท่องเที่ยว	ความปลอดภัยของแหล่งท่องเที่ยว	ความสะดวกในการเดินทางเข้าสู่แหล่งท่องเที่ยว	ความพร้อมของสิ่งอำนวยความสะดวก	เป็นแหล่งท่องเที่ยวเดิมที่ไปแล้วประทับใจ	เป็นแหล่งท่องเที่ยวใหม่ที่ยังไม่เคยไปมาก่อน	มีกิจกรรมท่องเที่ยวให้ทำหลากหลาย	จากการแนะนำชักชวนของเพื่อน/ญาติ	การโฆษณาแหล่งท่องเที่ยวตามสื่อต่างๆ	การส่งเสริมการขาย
ภาคตะวันออกเฉียงเหนือ (ต่อ)										
สกลนคร	100.0	100.0	100.0	100.0	100.0	100.0	100.0	100.0	100.0	100.0
มากที่สุด	29.0	31.9	27.2	27.0	29.5	28.0	25.7	22.7	16.2	13.8
มาก	48.3	45.9	48.8	43.5	41.2	42.2	42.2	43.9	43.9	41.8
ปานกลาง	18.6	21.1	22.6	28.3	27.0	27.4	31.2	30.7	36.7	39.9
น้อย	4.1	1.1	1.4	1.2	2.3	2.4	0.9	2.6	3.1	4.1
น้อยที่สุด	-	-	-	-	-	-	-	0.1	0.1	0.4
ค่าเฉลี่ย	4.0	4.1	4.0	4.0	4.0	4.0	3.9	3.9	3.7	3.6
นครพนม	100.0	100.0	100.0	100.0	100.0	100.0	100.0	100.0	100.0	100.0
มากที่สุด	49.2	42.1	36.8	35.0	34.8	34.4	33.4	26.6	26.5	23.3
มาก	34.2	34.8	36.4	33.4	36.8	37.9	33.7	35.4	28.9	24.2
ปานกลาง	15.5	21.0	24.7	29.8	24.5	25.8	30.1	33.9	34.0	28.7
น้อย	1.1	2.1	1.8	1.8	3.0	1.2	2.0	3.6	7.8	12.3
น้อยที่สุด	-	-	0.3	-	0.9	0.7	0.8	0.5	2.8	11.5
ค่าเฉลี่ย	4.3	4.2	4.1	4.0	4.0	4.0	4.0	3.8	3.7	3.4
มุกดาหาร	100.0	100.0	100.0	100.0	100.0	100.0	100.0	100.0	100.0	100.0
มากที่สุด	37.1	27.8	20.5	15.4	16.8	17.9	13.0	11.8	9.6	7.9
มาก	53.9	57.6	57.1	58.1	56.8	52.6	58.8	52.2	45.5	45.6
ปานกลาง	9.0	14.6	21.5	24.0	24.5	27.1	26.1	29.5	32.6	30.9
น้อย	-	-	0.9	2.5	1.9	2.4	2.1	6.5	12.2	15.0
น้อยที่สุด	-	-	-	-	-	-	-	-	0.1	0.6
ค่าเฉลี่ย	4.3	4.1	4.0	3.9	3.9	3.9	3.8	3.7	3.5	3.5
ภาคใต้										
นครศรีธรรมราช	100.0	100.0	100.0	100.0	100.0	100.0	100.0	100.0	100.0	100.0
มากที่สุด	31.2	33.5	31.2	29.6	23.8	22.1	18.6	15.9	18.0	14.6
มาก	52.4	49.3	50.4	50.2	56.0	49.9	49.7	43.9	40.3	32.0
ปานกลาง	12.2	13.7	13.9	15.3	15.6	20.0	22.2	26.1	29.5	30.5
น้อย	3.4	2.7	3.7	4.2	3.6	6.8	7.9	12.2	9.0	15.5
น้อยที่สุด	0.8	0.8	0.8	0.7	1.0	1.2	1.6	1.9	3.2	7.4
ค่าเฉลี่ย	4.1	4.1	4.1	4.0	4.0	3.9	3.8	3.6	3.6	3.3
กระบี่	100.0	100.0	100.0	100.0	100.0	100.0	100.0	100.0	100.0	100.0
มากที่สุด	25.5	30.1	25.8	26.4	23.3	26.7	22.3	17.9	18.8	16.2
มาก	57.0	43.8	48.6	48.4	47.3	47.0	43.6	47.5	45.0	32.7
ปานกลาง	15.4	22.6	23.4	22.8	26.3	23.7	30.6	28.4	31.5	33.7
น้อย	2.1	3.5	2.2	2.4	3.1	2.6	3.3	5.8	4.4	15.8
น้อยที่สุด	-	-	-	-	-	-	0.2	0.4	0.3	1.6
ค่าเฉลี่ย	4.1	4.0	4.0	4.0	3.9	4.0	3.8	3.8	3.8	3.5

ตารางที่ 23 ร้อยละของประชากรที่มีอายุ 15 ปีขึ้นไป (ในรอบปี 2557) จำแนกตามปัจจัยที่มีผลต่อการเลือกแหล่งท่องเที่ยวภายในประเทศ และจังหวัดที่อยู่อาศัย (ต่อ)

จังหวัดที่อยู่อาศัย	ปัจจัยที่มีผลต่อการเลือกแหล่งท่องเที่ยวภายในประเทศ									
	ความสวยงามของแหล่งท่องเที่ยว	ความปลอดภัยของแหล่งท่องเที่ยว	ความสะดวกในการเดินทางเข้าสู่แหล่งท่องเที่ยว	ความพร้อมของสิ่งอำนวยความสะดวก	เป็นแหล่งท่องเที่ยวเดิมที่ไปแล้วประทับใจ	เป็นแหล่งท่องเที่ยวใหม่ที่ยังไม่เคยไปมาก่อน	มีกิจกรรมท่องเที่ยวให้ทำหลากหลาย	จากการแนะนำชักชวนของเพื่อน/ญาติ	การโฆษณาแหล่งท่องเที่ยวตามสื่อต่างๆ	การส่งเสริมการขาย
ภาคใต้ (ต่อ)										
พังงา	100.0	100.0	100.0	100.0	100.0	100.0	100.0	100.0	100.0	100.0
มากที่สุด	18.2	17.8	16.5	15.4	16.6	15.6	16.7	15.2	14.4	14.1
มาก	63.0	51.6	57.0	53.5	57.1	56.1	52.5	53.2	52.3	52.1
ปานกลาง	18.0	30.0	26.2	30.5	25.5	27.2	30.2	30.4	32.2	31.7
น้อย	0.8	0.6	0.3	0.6	0.8	1.1	0.6	0.9	0.8	1.8
น้อยที่สุด	-	-	-	-	-	-	-	0.3	0.3	0.3
ค่าเฉลี่ย	4.0	3.9	3.9	3.8	3.9	3.9	3.9	3.8	3.8	3.8
ภูเก็ต	100.0	100.0	100.0	100.0	100.0	100.0	100.0	100.0	100.0	100.0
มากที่สุด	49.7	42.7	32.7	32.1	34.1	34.6	23.5	20.5	18.7	21.7
มาก	38.6	43.3	48.2	46.0	46.1	45.4	47.7	43.2	47.2	43.7
ปานกลาง	11.5	13.7	18.9	20.7	19.3	19.7	27.8	33.0	30.8	29.9
น้อย	0.2	0.3	0.2	1.2	0.5	0.3	1.0	2.9	3.1	4.5
น้อยที่สุด	-	-	-	-	-	-	-	0.4	0.2	0.2
ค่าเฉลี่ย	4.4	4.3	4.1	4.1	4.1	4.1	3.9	3.8	3.8	3.8
สุราษฎร์ธานี	100.0	100.0	100.0	100.0	100.0	100.0	100.0	100.0	100.0	100.0
มากที่สุด	32.0	31.9	28.3	24.3	24.3	24.6	18.7	17.1	14.7	14.0
มาก	52.5	48.2	46.8	47.8	41.9	42.1	43.9	42.7	42.1	33.5
ปานกลาง	13.8	17.6	22.8	24.7	29.7	27.9	33.3	34.0	37.0	42.0
น้อย	0.9	1.6	1.4	2.4	3.5	4.7	3.3	4.9	3.9	7.2
น้อยที่สุด	0.8	0.7	0.7	0.8	0.6	0.7	0.8	1.3	2.3	3.3
ค่าเฉลี่ย	4.1	4.1	4.0	3.9	3.9	3.9	3.8	3.7	3.6	3.5
ระนอง	100.0	100.0	100.0	100.0	100.0	100.0	100.0	100.0	100.0	100.0
มากที่สุด	8.8	8.8	7.6	6.4	6.7	7.3	5.4	4.4	4.2	4.4
มาก	70.1	65.5	64.0	56.1	59.2	61.2	60.6	59.2	53.8	52.1
ปานกลาง	20.0	24.2	26.9	35.3	32.5	29.8	31.4	33.6	39.2	40.0
น้อย	1.1	1.5	1.5	2.2	1.6	1.7	2.6	2.8	2.8	3.5
น้อยที่สุด	-	-	-	-	-	-	-	-	-	-
ค่าเฉลี่ย	3.9	3.8	3.8	3.7	3.7	3.7	3.7	3.7	3.6	3.6
ชุมพร	100.0	100.0	100.0	100.0	100.0	100.0	100.0	100.0	100.0	100.0
มากที่สุด	24.4	27.1	19.2	15.5	9.9	11.2	7.5	7.1	7.5	7.7
มาก	54.2	51.1	54.7	52.8	52.8	51.8	49.4	50.3	41.3	35.7
ปานกลาง	18.1	18.0	21.6	26.0	32.3	32.5	37.0	36.6	42.0	39.6
น้อย	3.3	3.8	4.5	5.6	5.0	4.5	6.1	6.0	8.9	15.1
น้อยที่สุด	-	-	-	0.1	-	-	-	-	0.3	1.9
ค่าเฉลี่ย	4.0	4.0	3.9	3.8	3.7	3.7	3.6	3.6	3.5	3.3

ตารางที่ 23 ร้อยละของประชากรที่มีอายุ 15 ปีขึ้นไป (ในรอบปี 2557) จำแนกตามปัจจัยที่มีผลต่อการเลือกแหล่งท่องเที่ยวภายในประเทศ และจังหวัดที่อยู่อาศัย (ต่อ)

จังหวัดที่อยู่อาศัย	ปัจจัยที่มีผลต่อการเลือกแหล่งท่องเที่ยวภายในประเทศ									
	ความสวยงามของแหล่งท่องเที่ยว	ความปลอดภัยของแหล่งท่องเที่ยว	ความสะดวกในการเดินทางเข้าสู่แหล่งท่องเที่ยว	ความพร้อมของสิ่งอำนวยความสะดวก	เป็นแหล่งท่องเที่ยวเดิมที่ไปแล้วประทับใจ	เป็นแหล่งท่องเที่ยวใหม่ที่ยังไม่เคยไปมาก่อน	มีกิจกรรมท่องเที่ยวให้ทำหลากหลาย	จากการแนะนำชักชวนของเพื่อน/ญาติ	การโฆษณาแหล่งท่องเที่ยวตามสื่อต่างๆ	การส่งเสริมการขาย
ภาคใต้ (ต่อ)										
สงขลา	100.0	100.0	100.0	100.0	100.0	100.0	100.0	100.0	100.0	100.0
มากที่สุด	37.3	28.6	23.7	18.7	16.6	16.5	14.2	13.4	13.1	14.2
มาก	48.5	54.3	54.6	54.3	51.0	53.6	47.7	48.5	48.8	42.5
ปานกลาง	12.9	15.8	20.5	25.5	30.3	28.5	34.7	35.0	33.8	31.7
น้อย	1.0	1.1	1.0	1.2	1.8	1.2	3.2	2.6	4.1	9.9
น้อยที่สุด	0.3	0.2	0.2	0.3	0.3	0.2	0.2	0.5	0.2	1.7
ค่าเฉลี่ย	4.2	4.1	4.0	3.9	3.8	3.8	3.7	3.7	3.7	3.6
สตูล	100.0	100.0	100.0	100.0	100.0	100.0	100.0	100.0	100.0	100.0
มากที่สุด	25.4	20.8	15.0	14.9	20.7	18.8	9.9	13.0	7.1	6.9
มาก	54.6	54.8	55.8	46.8	39.1	46.6	45.3	50.0	38.6	31.6
ปานกลาง	13.6	17.2	21.1	30.4	29.4	27.2	33.5	30.5	32.6	32.6
น้อย	5.7	6.6	7.4	7.3	10.2	6.7	10.5	6.1	17.2	20.4
น้อยที่สุด	0.7	0.6	0.7	0.6	0.6	0.7	0.8	0.4	4.5	8.5
ค่าเฉลี่ย	4.0	3.9	3.8	3.7	3.7	3.8	3.5	3.7	3.3	3.1
ตรัง	100.0	100.0	100.0	100.0	100.0	100.0	100.0	100.0	100.0	100.0
มากที่สุด	38.0	34.6	31.7	29.5	26.7	23.3	21.6	20.8	17.3	18.0
มาก	46.0	54.2	52.5	46.5	53.4	52.9	55.0	51.0	47.7	41.1
ปานกลาง	15.0	10.0	13.8	19.5	16.7	19.6	19.9	24.1	25.5	26.2
น้อย	1.0	1.2	1.8	4.5	3.2	4.0	3.3	3.9	8.9	11.7
น้อยที่สุด	-	-	0.2	-	-	0.2	0.2	0.2	0.6	3.0
ค่าเฉลี่ย	4.2	4.2	4.1	4.0	4.0	4.0	3.9	3.9	3.7	3.6
พัทลุง	100.0	100.0	100.0	100.0	100.0	100.0	100.0	100.0	100.0	100.0
มากที่สุด	24.5	18.1	17.1	15.0	15.7	17.2	13.3	14.0	11.0	10.8
มาก	53.4	49.3	52.2	48.3	48.4	38.4	43.1	46.0	39.8	38.0
ปานกลาง	20.4	30.2	28.6	33.2	32.4	35.7	36.7	34.0	30.9	31.5
น้อย	1.7	2.4	2.0	3.4	3.3	7.5	5.3	5.8	13.0	14.2
น้อยที่สุด	-	-	0.1	0.1	0.2	1.2	1.6	0.2	5.3	5.5
ค่าเฉลี่ย	4.0	3.8	3.8	3.7	3.8	3.6	3.6	3.7	3.4	3.3
ปัตตานี	100.0	100.0	100.0	100.0	100.0	100.0	100.0	100.0	100.0	100.0
มากที่สุด	23.6	18.5	19.2	18.7	19.8	19.1	16.7	15.1	12.6	12.0
มาก	41.3	38.4	41.6	43.1	42.8	43.0	42.4	45.1	36.3	33.0
ปานกลาง	24.9	31.2	28.1	27.4	26.8	28.7	29.4	31.0	28.1	28.5
น้อย	8.6	10.4	9.8	9.5	9.3	7.6	10.0	7.4	8.7	6.7
น้อยที่สุด	1.6	1.5	1.3	1.3	1.3	1.6	1.5	1.4	14.3	19.8
ค่าเฉลี่ย	3.8	3.6	3.7	3.7	3.7	3.7	3.6	3.7	3.2	3.1

ตารางที่ 23 ร้อยละของประชากรที่มีอายุ 15 ปีขึ้นไป (ในรอบปี 2557) จำแนกตามปัจจัยที่มีผลต่อการเลือกแหล่งท่องเที่ยวภายในประเทศ และจังหวัดที่อยู่อาศัย (ต่อ)

จังหวัดที่อยู่อาศัย	ปัจจัยที่มีผลต่อการเลือกแหล่งท่องเที่ยวภายในประเทศ									
	ความสวยงามของแหล่งท่องเที่ยว	ความปลอดภัยของแหล่งท่องเที่ยว	ความสะดวกในการเดินทางเข้าสู่แหล่งท่องเที่ยว	ความพร้อมของสิ่งอำนวยความสะดวก	เป็นแหล่งท่องเที่ยวเดิมที่ไปแล้วประทับใจ	เป็นแหล่งท่องเที่ยวใหม่ที่ยังไม่เคยไปมาก่อน	มีกิจกรรมท่องเที่ยวให้ทำหลากหลาย	จากการแนะนำชักชวนของเพื่อน/ญาติ	การโฆษณาแหล่งท่องเที่ยวตามสื่อต่างๆ	การส่งเสริมการขาย
ภาคใต้ (ต่อ)										
ยะลา	100.0	100.0	100.0	100.0	100.0	100.0	100.0	100.0	100.0	100.0
มากที่สุด	39.1	32.8	27.7	23.3	26.8	26.1	24.3	24.9	18.1	14.1
มาก	44.7	40.2	43.8	46.4	47.1	43.0	44.3	43.9	43.0	43.4
ปานกลาง	14.3	21.2	24.3	25.4	21.7	24.0	24.2	21.2	28.1	28.9
น้อย	1.8	5.7	3.9	4.6	4.1	6.4	6.8	8.6	9.8	11.8
น้อยที่สุด	0.1	0.1	0.3	0.3	0.3	0.5	0.4	1.4	1.0	1.8
ค่าเฉลี่ย	4.2	4.0	3.9	3.9	4.0	3.9	3.9	3.8	3.7	3.6
นราธิวาส	100.0	100.0	100.0	100.0	100.0	100.0	100.0	100.0	100.0	100.0
มากที่สุด	13.5	6.8	4.4	7.1	5.8	6.3	3.3	3.4	4.2	4.4
มาก	41.5	39.1	41.2	32.3	36.4	31.8	30.2	29.2	31.0	24.5
ปานกลาง	38.2	45.5	43.1	49.5	46.2	49.4	53.3	54.9	51.6	54.7
น้อย	6.6	8.2	11.1	10.7	11.0	11.6	12.9	12.3	12.4	15.2
น้อยที่สุด	0.2	0.4	0.2	0.4	0.6	0.9	0.3	0.2	0.8	1.2
ค่าเฉลี่ย	3.6	3.4	3.4	3.3	3.4	3.3	3.2	3.2	3.3	3.2

หมายเหตุ : - ไม่มีข้อมูล หรือมีข้อมูลจำนวนเล็กน้อย

ตารางที่ 24 ร้อยละของประชากรที่มีอายุ 15 ปีขึ้นไปเดินทางท่องเที่ยว (ในรอบปี 2557) จำแนกตามประโยชน์ที่ได้รับจากการเดินทางท่องเที่ยว และจังหวัดที่อยู่อาศัย

จังหวัดที่อยู่อาศัย	ประโยชน์ที่ได้รับจากการเดินทางท่องเที่ยว									
	การเดินทางท่องเที่ยว ทำให้เกิดความเข้าใจ สนิทสนมมากขึ้น (ภาพรวม)				การเดินทาง ท่องเที่ยวทำให้ได้รับ	การเดินทาง ท่องเที่ยว ทำ	การเดินทาง ท่องเที่ยว ทำ	การท่องเที่ยว “ทำให้ชีวิต	คิดว่า “การ	
	ความสนิท สนมภายใน ครอบครัว	ความสนิท สนมภายใน หมู่ญาติ	ความสนิท สนมระหว่าง แฟน/คู่รัก	ความสนิทสนม ระหว่างเพื่อน/ เพื่อนร่วมงาน	ประสบการณ์ และความรู้ความ เข้าใจเกี่ยวกับ ประเทศไทยมากขึ้น	ให้มีส่วนร่วมใน การอนุรักษ์ วัฒนธรรม ประเพณี	ให้มีส่วนร่วมใน การรักษาฟื้นฟู แหล่งท่องเที่ยว	ท่านมี ความสุข มากขึ้น”	ท่องเที่ยวเป็น ส่วนหนึ่งของ ชีวิต”	
กรุงเทพมหานคร										
กรุงเทพมหานคร	100.0	100.0	100.0	100.0	100.0	100.0	100.0	100.0	100.0	100.0
มากที่สุด	45.3	32.2	31.7	21.4	23.6	18.3	20.7	34.2	23.9	
มาก	43.2	50.0	44.3	38.6	53.8	50.5	50.7	49.2	38.2	
ปานกลาง	10.2	15.5	17.0	27.8	20.3	26.9	25.7	15.3	31.4	
น้อย	1.0	1.9	3.7	7.5	2.3	3.7	2.6	1.2	6.0	
น้อยที่สุด	0.3	0.4	3.3	4.7	-	0.6	0.3	0.1	0.5	
ค่าเฉลี่ย	4.3	4.1	4.0	3.6	4.0	3.8	3.9	4.2	3.8	
ภาคกลาง										
สมุทรปราการ	100.0	100.0	100.0	100.0	100.0	100.0	100.0	100.0	100.0	100.0
มากที่สุด	26.5	22.1	21.3	18.2	19.4	18.8	17.6	20.6	18.3	
มาก	59.5	61.3	55.6	55.8	51.9	53.2	43.2	53.7	46.9	
ปานกลาง	13.5	15.7	20.2	23.6	28.1	27.2	32.3	25.4	32.1	
น้อย	0.3	0.8	2.8	2.3	0.6	0.8	5.9	0.3	2.7	
น้อยที่สุด	0.2	0.1	0.1	0.1	-	-	1.0	-	-	
ค่าเฉลี่ย	4.1	4.0	4.0	3.9	3.9	3.9	3.7	3.9	3.8	
นนทบุรี	100.0	100.0	100.0	100.0	100.0	100.0	100.0	100.0	100.0	100.0
มากที่สุด	39.4	36.7	33.3	30.3	23.0	24.3	23.7	29.6	20.9	
มาก	48.5	45.7	43.4	41.0	59.1	52.4	48.2	47.4	43.6	
ปานกลาง	11.8	16.1	21.1	26.4	17.3	21.8	26.6	21.9	30.8	
น้อย	0.3	1.5	1.8	2.2	0.6	1.3	1.3	1.1	4.6	
น้อยที่สุด	-	-	0.4	0.1	-	0.2	0.2	-	0.1	
ค่าเฉลี่ย	4.3	4.2	4.1	4.0	4.0	4.0	3.9	4.1	3.8	
ปทุมธานี	100.0	100.0	100.0	100.0	100.0	100.0	100.0	100.0	100.0	100.0
มากที่สุด	20.6	17.1	15.9	13.9	13.0	11.8	9.8	19.3	10.5	
มาก	65.8	61.4	43.2	45.4	67.2	57.2	57.0	53.6	46.6	
ปานกลาง	10.8	15.2	17.9	26.7	19.1	29.0	30.0	23.7	36.8	
น้อย	2.4	4.9	16.6	10.7	0.3	1.5	2.9	3.0	5.5	
น้อยที่สุด	0.4	1.4	6.4	3.3	0.4	0.5	0.3	0.4	0.6	
ค่าเฉลี่ย	4.0	3.9	3.5	3.6	3.9	3.8	3.7	3.9	3.6	
อยุธยา	100.0	100.0	100.0	100.0	100.0	100.0	100.0	100.0	100.0	100.0
มากที่สุด	50.3	32.9	22.0	16.4	45.1	38.7	38.3	46.7	37.6	
มาก	21.6	25.9	17.4	22.2	43.7	43.6	46.6	42.8	36.4	
ปานกลาง	3.3	6.6	3.1	8.0	11.0	17.1	14.8	10.4	18.2	
น้อย	2.0	3.3	8.8	8.7	0.2	0.6	0.3	0.1	5.9	
น้อยที่สุด	22.8	31.3	48.7	44.7	-	-	-	-	1.9	
ค่าเฉลี่ย	3.7	3.3	2.6	2.6	4.3	4.2	4.2	4.4	4.0	

ตารางที่ 24 ร้อยละของประชากรที่มีอายุ 15 ปีขึ้นไปเดินทางท่องเที่ยว (ในรอบปี 2557) จำแนกตามประโยชน์ที่ได้รับจากการเดินทางท่องเที่ยว และจังหวัดที่อยู่อาศัย (ต่อ)

จังหวัดที่อยู่อาศัย	ประโยชน์ที่ได้รับจากการเดินทางท่องเที่ยว								
	การเดินทางท่องเที่ยว ทำให้เกิดความเข้าใจ สนิทสนมมากขึ้น (ภาพรวม)				การเดินทาง ท่องเที่ยวทำให้ได้รับ	การเดินทาง ท่องเที่ยว ทำ	การเดินทาง ท่องเที่ยว ทำ	การท่องเที่ยว “ทำให้ชีวิต	คิดว่า “การ
	ความสนิท สนมภายใน ครอบครัว	ความสนิท สนมภายใน หมู่ญาติ	ความสนิท สนมระหว่าง แฟน/คู่รัก	ความสนิทสนม ระหว่างเพื่อน/ เพื่อนร่วมงาน	ประสบการณ์ และความรู้ความ เข้าใจเกี่ยวกับ ประเทศไทยมากขึ้น	ให้มีส่วนร่วมใน การอนุรักษ์ วัฒนธรรม ประเพณี	ให้มีส่วนร่วมใน การรักษาฟื้นฟู แหล่งท่องเที่ยว	ท่านมี ความสุข มากขึ้น”	ท่องเที่ยวเป็น ส่วนหนึ่งของ ชีวิต”
ภาคกลาง (ต่อ)									
อ่างทอง	100.0	100.0	100.0	100.0	100.0	100.0	100.0	100.0	100.0
มากที่สุด	24.5	22.3	20.8	18.2	22.7	19.7	18.0	19.9	18.5
มาก	48.9	46.1	41.3	41.6	48.2	48.5	49.9	48.3	45.4
ปานกลาง	24.9	29.7	31.4	34.1	28.4	31.0	31.5	30.9	34.1
น้อย	0.8	1.0	2.1	2.6	0.7	0.8	0.6	0.9	2.0
น้อยที่สุด	0.9	0.9	4.4	3.5	-	-	-	-	-
ค่าเฉลี่ย	4.0	3.9	3.7	3.7	3.9	3.9	3.9	3.9	3.8
ลพบุรี	100.0	100.0	100.0	100.0	100.0	100.0	100.0	100.0	100.0
มากที่สุด	30.1	23.9	18.0	8.9	9.6	8.2	5.1	14.6	12.6
มาก	49.2	53.9	45.0	42.3	60.9	59.7	51.1	51.9	42.2
ปานกลาง	17.1	18.3	25.2	30.7	29.4	31.0	42.2	33.0	41.8
น้อย	3.6	3.9	9.6	15.5	0.1	1.1	1.6	0.5	3.4
น้อยที่สุด	-	-	2.2	2.6	-	-	-	-	-
ค่าเฉลี่ย	4.1	4.0	3.7	3.4	3.8	3.8	3.6	3.8	3.6
สิงห์บุรี	100.0	100.0	100.0	100.0	100.0	100.0	100.0	100.0	100.0
มากที่สุด	62.6	51.0	51.8	34.1	49.7	43.6	33.8	50.8	49.5
มาก	36.3	44.8	39.3	57.2	46.5	48.5	56.5	47.9	42.3
ปานกลาง	1.1	4.2	8.3	8.4	3.8	7.9	9.7	1.3	8.0
น้อย	-	-	0.1	-	-	-	-	-	0.1
น้อยที่สุด	-	-	0.5	0.3	-	-	-	-	0.1
ค่าเฉลี่ย	4.6	4.5	4.4	4.2	4.5	4.4	4.2	4.5	4.4
ชัยนาท	100.0	100.0	100.0	100.0	100.0	100.0	100.0	100.0	100.0
มากที่สุด	39.2	34.0	30.6	26.3	24.3	22.8	23.7	24.4	21.0
มาก	54.8	54.2	48.4	49.7	56.6	49.8	42.9	46.4	33.6
ปานกลาง	5.9	11.4	18.3	22.0	18.9	27.0	31.7	28.6	41.4
น้อย	0.1	0.4	1.6	1.4	0.2	0.4	1.7	0.6	3.5
น้อยที่สุด	-	-	1.1	0.6	-	-	-	-	0.5
ค่าเฉลี่ย	4.3	4.2	4.1	4.0	4.0	4.0	3.9	3.9	3.7
สระบุรี	100.0	100.0	100.0	100.0	100.0	100.0	100.0	100.0	100.0
มากที่สุด	34.6	29.4	22.4	14.6	13.7	12.8	15.3	19.3	14.9
มาก	53.0	55.1	52.1	50.0	56.0	50.9	56.5	56.9	51.9
ปานกลาง	11.4	13.3	18.6	22.4	27.9	31.9	27.1	23.2	30.0
น้อย	1.0	2.0	3.0	9.6	2.4	4.4	1.1	0.6	3.2
น้อยที่สุด	-	0.2	3.9	3.4	-	-	-	-	-
ค่าเฉลี่ย	4.2	4.1	3.9	3.6	3.8	3.7	3.9	3.9	3.8

ตารางที่ 24 ร้อยละของประชากรที่มีอายุ 15 ปีขึ้นไปเดินทางท่องเที่ยว (ในรอบปี 2557) จำแนกตามประโยชน์ที่ได้รับจากการเดินทางท่องเที่ยว และจังหวัดที่อยู่อาศัย (ต่อ)

จังหวัดที่อยู่อาศัย	ประโยชน์ที่ได้รับจากการเดินทางท่องเที่ยว								
	การเดินทางท่องเที่ยว ทำให้เกิดความเข้าใจ สนิทสนมมากขึ้น (ภาพรวม)				การเดินทาง ท่องเที่ยวทำให้ได้รับ	การเดินทาง ท่องเที่ยว ทำ	การเดินทาง ท่องเที่ยว ทำ	การท่องเที่ยว “ทำให้ชีวิต	คิดว่า “การ
	ความสนิท สนมภายใน ครอบครัว	ความสนิท สนมภายใน หมู่ญาติ	ความสนิท สนมระหว่าง แฟน/คู่รัก	ความสนิทสนม ระหว่างเพื่อน/ เพื่อนร่วมงาน	ประสบการณ์ และความรู้ความ เข้าใจเกี่ยวกับ ประเทศไทยมากขึ้น	ให้มีส่วนร่วมใน การอนุรักษ์ วัฒนธรรม ประเพณี	ให้มีส่วนร่วมใน การรักษาฟื้นฟู แหล่งท่องเที่ยว	ท่านมี ความสุข มากขึ้น”	ท่องเที่ยวเป็น ส่วนหนึ่งของ ชีวิต”
ภาคกลาง (ต่อ)									
ฉะเชิงเทรา	100.0	100.0	100.0	100.0	100.0	100.0	100.0	100.0	100.0
มากที่สุด	25.1	19.9	19.6	13.5	14.5	12.1	13.8	13.7	8.4
มาก	47.7	51.2	51.8	52.5	53.0	55.0	46.0	49.9	51.4
ปานกลาง	26.5	26.7	25.1	29.8	31.7	31.9	39.1	35.6	38.2
น้อย	-	1.0	2.3	3.4	0.8	0.8	1.1	0.8	2.0
น้อยที่สุด	0.7	1.2	1.2	0.8	-	0.2	-	-	-
ค่าเฉลี่ย	4.0	3.9	3.9	3.7	3.8	3.8	3.7	3.8	3.7
ราชบุรี	100.0	100.0	100.0	100.0	100.0	100.0	100.0	100.0	100.0
มากที่สุด	39.2	32.3	30.1	26.7	34.0	30.6	28.5	32.8	24.8
มาก	43.1	50.3	46.5	50.8	45.5	46.8	45.0	48.5	46.3
ปานกลาง	16.7	16.7	21.9	20.1	20.5	22.6	26.3	18.7	28.2
น้อย	1.0	0.7	1.0	2.2	-	-	0.2	-	0.7
น้อยที่สุด	-	-	0.5	0.2	-	-	-	-	-
ค่าเฉลี่ย	4.2	4.1	4.0	4.0	4.1	4.1	4.0	4.1	4.0
กาญจนบุรี	100.0	100.0	100.0	100.0	100.0	100.0	100.0	100.0	100.0
มากที่สุด	48.2	41.7	35.8	34.5	42.6	33.3	34.4	34.8	35.6
มาก	34.1	37.2	37.0	40.0	38.2	44.7	41.9	44.4	40.7
ปานกลาง	15.0	17.3	13.8	17.2	17.6	20.1	19.9	18.0	20.6
น้อย	2.1	3.2	9.8	7.7	1.6	1.9	3.8	2.8	3.1
น้อยที่สุด	0.6	0.6	3.6	0.6	-	-	-	-	-
ค่าเฉลี่ย	4.3	4.2	3.9	4.0	4.2	4.1	4.1	4.1	4.1
สุพรรณบุรี	100.0	100.0	100.0	100.0	100.0	100.0	100.0	100.0	100.0
มากที่สุด	16.4	9.2	6.2	9.2	8.7	6.7	8.1	12.7	10.2
มาก	57.2	50.5	37.0	38.7	64.0	58.9	54.5	56.2	53.4
ปานกลาง	14.5	24.9	37.0	30.7	26.0	28.1	33.2	30.6	34.4
น้อย	3.7	5.0	7.4	7.6	1.2	2.5	3.3	0.5	1.7
น้อยที่สุด	8.2	10.4	12.4	13.8	0.1	3.8	0.9	-	0.3
ค่าเฉลี่ย	3.7	3.4	3.2	3.2	3.8	3.6	3.7	3.8	3.7
นครปฐม	100.0	100.0	100.0	100.0	100.0	100.0	100.0	100.0	100.0
มากที่สุด	41.2	35.3	32.3	26.9	28.1	26.5	25.0	28.8	26.5
มาก	39.5	37.4	37.8	39.1	41.8	38.2	36.3	37.7	32.8
ปานกลาง	17.2	23.9	25.3	30.6	29.5	34.6	37.6	32.1	35.7
น้อย	1.9	3.4	3.2	3.4	0.6	0.7	1.1	1.2	5.0
น้อยที่สุด	0.2	-	1.4	-	-	-	-	0.2	-
ค่าเฉลี่ย	4.2	4.0	4.0	3.9	4.0	3.9	3.9	3.9	3.8

ตารางที่ 24 ร้อยละของประชากรที่มีอายุ 15 ปีขึ้นไปที่เดินทางท่องเที่ยว (ในรอบปี 2557) จำแนกตามประโยชน์ที่ได้รับจากการเดินทางท่องเที่ยว และจังหวัดที่อยู่อาศัย (ต่อ)

จังหวัดที่อยู่อาศัย	ประโยชน์ที่ได้รับจากการเดินทางท่องเที่ยว								
	การเดินทางท่องเที่ยว ทำให้เกิดความเข้าใจ สนิทสนมมากขึ้น (ภาพรวม)				การเดินทาง ท่องเที่ยวทำให้ได้รับ	การเดินทาง ท่องเที่ยว ทำ	การเดินทาง ท่องเที่ยว ทำ	การท่องเที่ยว “ทำให้ชีวิต	คิดว่า “การ
	ความสนิท สนมภายใน ครอบครัว	ความสนิท สนมภายใน หมู่ญาติ	ความสนิท สนมระหว่าง แฟน/คู่รัก	ความสนิทสนม ระหว่างเพื่อน/ เพื่อนร่วมงาน	ประสบการณ์ และความรู้ความ เข้าใจเกี่ยวกับ ประเทศไทยมากขึ้น	ให้มีส่วนร่วมใน การอนุรักษ์ วัฒนธรรม ประเพณี	ให้มีส่วนร่วมใน การรักษาฟื้นฟู แหล่งท่องเที่ยว	ท่านมี ความสุข มากขึ้น”	ท่องเที่ยวเป็น ส่วนหนึ่งของ ชีวิต”
ภาคกลาง (ต่อ)									
สมุทรสาคร	100.0	100.0	100.0	100.0	100.0	100.0	100.0	100.0	100.0
มากที่สุด	51.4	49.5	49.3	42.5	35.3	35.6	34.9	42.1	30.1
มาก	40.5	41.1	36.0	36.5	45.4	44.3	41.8	39.7	42.5
ปานกลาง	6.0	7.5	10.9	18.2	17.3	18.6	20.5	17.1	24.7
น้อย	0.4	-	0.6	0.9	1.1	1.3	2.3	1.1	2.1
น้อยที่สุด	1.7	1.9	3.2	1.9	0.9	0.2	0.5	-	0.6
ค่าเฉลี่ย	4.4	4.4	4.3	4.2	4.1	4.1	4.1	4.2	4.0
สมุทรสงคราม	100.0	100.0	100.0	100.0	100.0	100.0	100.0	100.0	100.0
มากที่สุด	49.9	44.3	42.7	33.7	34.1	29.3	28.9	39.4	26.1
มาก	44.1	45.4	44.4	42.2	50.2	52.7	54.9	54.7	55.0
ปานกลาง	5.4	8.9	10.6	17.4	15.2	14.7	15.1	5.9	16.7
น้อย	0.6	1.4	2.1	6.2	0.5	3.3	1.1	-	2.2
น้อยที่สุด	-	-	0.2	0.5	-	-	-	-	-
ค่าเฉลี่ย	4.4	4.3	4.3	4.0	4.2	4.1	4.1	4.3	4.1
เพชรบุรี	100.0	100.0	100.0	100.0	100.0	100.0	100.0	100.0	100.0
มากที่สุด	57.0	40.9	47.4	22.3	13.4	14.6	10.2	15.1	12.8
มาก	33.8	44.9	37.0	55.3	56.3	40.6	52.7	51.6	46.7
ปานกลาง	9.2	11.9	12.7	20.4	27.7	40.4	33.3	29.3	34.7
น้อย	-	2.3	2.5	2.0	2.6	4.4	3.5	4.0	5.5
น้อยที่สุด	-	-	0.4	-	-	-	0.3	-	0.3
ค่าเฉลี่ย	4.5	4.2	4.3	4.0	3.8	3.7	3.7	3.8	3.7
ประจวบคีรีขันธ์	100.0	100.0	100.0	100.0	100.0	100.0	100.0	100.0	100.0
มากที่สุด	43.1	35.8	41.1	31.2	27.5	26.1	24.5	30.6	23.4
มาก	46.7	50.3	43.5	46.4	52.6	52.3	48.7	52.4	42.5
ปานกลาง	9.4	12.0	11.3	16.4	17.8	20.2	21.2	15.9	28.1
น้อย	0.5	1.1	2.9	4.6	2.1	1.0	5.6	1.1	5.6
น้อยที่สุด	0.3	0.8	1.2	1.4	-	0.4	-	-	0.4
ค่าเฉลี่ย	4.3	4.2	4.2	4.0	4.1	4.0	3.9	4.1	3.8
ภาคตะวันออก									
ชลบุรี	100.0	100.0	100.0	100.0	100.0	100.0	100.0	100.0	100.0
มากที่สุด	30.0	21.6	24.1	20.3	19.1	17.3	17.7	17.3	13.7
มาก	60.4	62.4	63.8	61.0	65.8	62.2	60.2	66.1	55.3
ปานกลาง	9.6	14.7	10.5	16.7	14.1	19.9	20.5	15.8	29.2
น้อย	-	1.3	1.3	2.0	1.0	0.6	1.6	0.8	1.8
น้อยที่สุด	-	-	0.3	-	-	-	-	-	-
ค่าเฉลี่ย	4.2	4.0	4.1	4.0	4.0	4.0	3.9	4.0	3.8

ตารางที่ 24 ร้อยละของประชากรที่มีอายุ 15 ปีขึ้นไปเดินทางท่องเที่ยว (ในรอบปี 2557) จำแนกตามประโยชน์ที่ได้รับจากการเดินทางท่องเที่ยว และจังหวัดที่อยู่อาศัย (ต่อ)

จังหวัดที่อยู่อาศัย	ประโยชน์ที่ได้รับจากการเดินทางท่องเที่ยว								
	การเดินทางท่องเที่ยว ทำให้เกิดความเข้าใจ สนิทสนมมากขึ้น (ภาพรวม)				การเดินทาง ท่องเที่ยวทำให้ได้รับ	การเดินทาง ท่องเที่ยว ทำ	การเดินทาง ท่องเที่ยว ทำ	การท่องเที่ยว “ทำให้ชีวิต	คิดว่า “การ
	ความสนิท สนมภายใน ครอบครัว	ความสนิท สนมภายใน หมู่ญาติ	ความสนิท สนมระหว่าง แฟน/คู่รัก	ความสนิทสนม ระหว่างเพื่อน/ เพื่อนร่วมงาน	ประสบการณ์ และความรู้ความ เข้าใจเกี่ยวกับ ประเทศไทยมากขึ้น	ให้มีส่วนร่วมใน การอนุรักษ์ วัฒนธรรม ประเพณี	ให้มีส่วนร่วมใน การรักษาฟื้นฟู แหล่งท่องเที่ยว	ท่านมี ความสุข มากขึ้น”	ท่องเที่ยวเป็น ส่วนหนึ่งของ ชีวิต”
ภาคตะวันออก (ต่อ)									
ระยอง	100.0	100.0	100.0	100.0	100.0	100.0	100.0	100.0	100.0
มากที่สุด	43.8	33.8	28.9	21.8	22.3	11.3	14.1	16.7	5.5
มาก	49.5	58.7	44.9	53.9	68.0	69.6	66.6	71.0	63.7
ปานกลาง	5.7	5.5	9.3	13.4	9.4	16.7	17.7	12.3	28.6
น้อย	0.7	1.2	7.8	7.2	0.3	-	1.3	-	2.2
น้อยที่สุด	0.3	0.8	9.1	3.7	-	2.4	0.3	-	-
ค่าเฉลี่ย	4.4	4.2	3.8	3.8	4.1	3.9	3.9	4.0	3.7
จันทบุรี	100.0	100.0	100.0	100.0	100.0	100.0	100.0	100.0	100.0
มากที่สุด	53.6	42.0	41.1	32.0	35.2	28.6	24.4	35.4	31.7
มาก	35.8	43.3	37.3	45.1	53.4	53.4	55.2	51.6	42.8
ปานกลาง	6.1	9.9	12.7	12.1	10.7	16.2	17.5	12.6	23.2
น้อย	2.3	2.8	6.7	6.4	0.4	1.6	2.7	0.2	2.0
น้อยที่สุด	2.2	2.0	2.2	4.4	0.3	0.2	0.2	0.2	0.3
ค่าเฉลี่ย	4.4	4.2	4.1	3.9	4.2	4.1	4.0	4.2	4.0
ตราด	100.0	100.0	100.0	100.0	100.0	100.0	100.0	100.0	100.0
มากที่สุด	33.7	24.7	26.4	22.2	23.0	18.3	19.1	25.0	17.4
มาก	42.5	45.7	35.9	39.8	45.1	45.2	47.2	49.5	45.1
ปานกลาง	20.9	24.6	30.5	32.6	31.1	35.1	32.6	25.0	35.6
น้อย	2.9	5.0	6.9	5.1	0.8	1.4	1.1	0.5	1.7
น้อยที่สุด	-	-	0.3	0.3	-	-	-	-	0.2
ค่าเฉลี่ย	4.1	3.9	3.8	3.8	3.9	3.8	3.8	4.0	3.8
ปราจีนบุรี	100.0	100.0	100.0	100.0	100.0	100.0	100.0	100.0	100.0
มากที่สุด	34.3	32.9	27.7	19.9	25.1	24.2	23.3	31.9	23.4
มาก	48.9	47.1	40.3	45.3	43.0	41.8	38.7	37.8	37.8
ปานกลาง	16.8	19.6	22.2	28.2	30.0	31.5	32.5	28.3	32.2
น้อย	-	0.4	6.9	6.1	1.9	2.5	5.5	1.8	6.1
น้อยที่สุด	-	-	2.9	0.5	-	-	-	0.2	0.5
ค่าเฉลี่ย	4.2	4.1	3.8	3.8	3.9	3.9	3.8	4.0	3.8
นครนายก	100.0	100.0	100.0	100.0	100.0	100.0	100.0	100.0	100.0
มากที่สุด	25.2	22.7	19.1	16.0	8.6	10.7	6.7	6.3	3.6
มาก	60.0	60.0	57.8	59.7	68.3	64.4	56.5	53.8	39.3
ปานกลาง	14.8	16.6	21.9	22.0	20.2	23.1	32.1	35.7	44.5
น้อย	-	0.7	0.9	2.3	2.9	1.8	4.7	4.2	9.6
น้อยที่สุด	-	-	0.3	-	-	-	-	-	3.0
ค่าเฉลี่ย	4.1	4.0	3.9	3.9	3.8	3.8	3.7	3.6	3.3

ตารางที่ 24 ร้อยละของประชากรที่มีอายุ 15 ปีขึ้นไปที่เดินทางท่องเที่ยว (ในรอบปี 2557) จำแนกตามประโยชน์ที่ได้รับจากการเดินทางท่องเที่ยว และจังหวัดที่อยู่อาศัย (ต่อ)

จังหวัดที่อยู่อาศัย	ประโยชน์ที่ได้รับจากการเดินทางท่องเที่ยว								
	การเดินทางท่องเที่ยว ทำให้เกิดความเข้าใจ สนิทสนมมากขึ้น (ภาพรวม)				การเดินทาง ท่องเที่ยวทำให้ได้รับ	การเดินทาง ท่องเที่ยว ทำ	การเดินทาง ท่องเที่ยว ทำ	การท่องเที่ยว “ทำให้ชีวิต ท่านมี	คิดว่า “การ ท่องเที่ยวเป็น
	ความสนิท สนมภายใน ครอบครัว	ความสนิท สนมภายใน หมู่ญาติ	ความสนิท สนมระหว่าง แฟน/คู่รัก	ความสนิทสนม ระหว่างเพื่อน/ เพื่อนร่วมงาน	ประสบการณ์ และความรู้ความ เข้าใจเกี่ยวกับ ประเทศไทยมากขึ้น	ให้มีส่วนร่วมใน การอนุรักษ์ วัฒนธรรม ประเพณี	ให้มีส่วนร่วมใน การรักษาฟื้นฟู แหล่งท่องเที่ยว	มีความสุข มากขึ้น”	ท่องเที่ยวเป็น ส่วนหนึ่งของ ชีวิต”
ภาคตะวันออก (ต่อ)									
สระแก้ว	100.0	100.0	100.0	100.0	100.0	100.0	100.0	100.0	100.0
มากที่สุด	13.1	12.3	12.1	12.3	9.0	9.7	9.6	11.0	9.4
มาก	52.0	52.9	46.9	42.5	35.2	32.5	34.3	44.0	37.1
ปานกลาง	32.7	33.5	32.8	38.4	51.5	53.6	48.8	42.3	50.1
น้อย	1.9	1.1	7.6	6.7	4.0	4.2	7.3	2.7	2.8
น้อยที่สุด	0.3	0.2	0.6	0.1	0.3	-	-	-	0.6
ค่าเฉลี่ย	3.8	3.8	3.6	3.6	3.5	3.5	3.5	3.6	3.5
ภาคเหนือ									
เชียงใหม่	100.0	100.0	100.0	100.0	100.0	100.0	100.0	100.0	100.0
มากที่สุด	48.8	46.2	41.5	37.0	29.2	23.0	23.8	37.6	28.9
มาก	41.9	41.6	40.7	44.6	57.5	60.4	55.7	51.4	48.9
ปานกลาง	9.1	11.7	14.4	16.7	13.0	16.1	19.0	10.8	21.3
น้อย	0.2	0.5	2.7	1.5	0.3	0.5	1.5	-	0.5
น้อยที่สุด	-	-	0.7	0.2	-	-	-	0.2	0.4
ค่าเฉลี่ย	4.4	4.3	4.2	4.2	4.2	4.1	4.0	4.3	4.1
ลำพูน	100.0	100.0	100.0	100.0	100.0	100.0	100.0	100.0	100.0
มากที่สุด	51.3	45.6	27.0	32.9	38.2	35.6	34.9	44.2	42.4
มาก	43.8	48.1	53.2	50.4	50.4	49.5	41.0	40.2	37.9
ปานกลาง	4.9	6.3	13.7	16.2	11.4	14.9	23.6	15.1	18.4
น้อย	-	-	5.0	0.3	-	-	0.5	0.5	1.3
น้อยที่สุด	-	-	1.1	0.2	-	-	-	-	-
ค่าเฉลี่ย	4.5	4.4	4.0	4.2	4.3	4.2	4.1	4.3	4.2
ลำปาง	100.0	100.0	100.0	100.0	100.0	100.0	100.0	100.0	100.0
มากที่สุด	49.1	33.7	23.3	12.5	23.0	15.5	13.4	34.7	27.0
มาก	36.2	47.0	45.0	45.0	68.3	67.1	64.9	50.5	43.3
ปานกลาง	8.9	11.4	17.8	15.4	8.2	14.8	19.0	12.5	21.2
น้อย	4.5	6.2	5.9	7.0	0.5	2.6	2.5	2.3	8.0
น้อยที่สุด	1.3	1.7	8.0	20.1	-	-	0.2	-	0.5
ค่าเฉลี่ย	4.3	4.0	3.7	3.2	4.1	4.0	3.9	4.2	3.9
อุดรดิตต์	100.0	100.0	100.0	100.0	100.0	100.0	100.0	100.0	100.0
มากที่สุด	41.0	30.4	22.2	23.7	30.3	22.5	21.5	30.0	27.4
มาก	51.0	49.4	56.9	49.8	55.5	54.2	50.4	43.5	40.6
ปานกลาง	8.0	19.4	20.0	24.6	14.0	22.1	23.9	25.2	26.9
น้อย	-	0.7	0.9	1.9	0.2	1.1	3.6	1.1	5.1
น้อยที่สุด	-	0.1	-	-	-	0.1	0.6	0.2	-
ค่าเฉลี่ย	4.3	4.1	4.0	4.0	4.2	4.0	3.9	4.0	3.9

ตารางที่ 24 ร้อยละของประชากรที่มีอายุ 15 ปีขึ้นไปเดินทางท่องเที่ยว (ในรอบปี 2557) จำแนกตามประโยชน์ที่ได้รับจากการเดินทางท่องเที่ยว และจังหวัดที่อยู่อาศัย (ต่อ)

จังหวัดที่อยู่อาศัย	ประโยชน์ที่ได้รับจากการเดินทางท่องเที่ยว								
	การเดินทางท่องเที่ยว ทำให้เกิดความเข้าใจ สนิทสนมมากขึ้น (ภาพรวม)				การเดินทาง ท่องเที่ยวทำให้ได้รับ	การเดินทาง ท่องเที่ยว ทำ	การเดินทาง ท่องเที่ยว ทำ	การท่องเที่ยว “ทำให้ชีวิต	คิดว่า “การ
	ความสนิท สนมภายใน ครอบครัว	ความสนิท สนมภายใน หมู่ญาติ	ความสนิท สนมระหว่าง แฟน/คู่รัก	ความสนิทสนม ระหว่างเพื่อน/ เพื่อนร่วมงาน	ประสบการณ์ และความรู้ความ เข้าใจเกี่ยวกับ ประเทศไทยมากขึ้น	ให้มีส่วนร่วมใน การอนุรักษ์ วัฒนธรรม ประเพณี	ให้มีส่วนร่วมใน การรักษาฟื้นฟู แหล่งท่องเที่ยว	ท่านมี ความสุข มากขึ้น”	ท่องเที่ยวเป็น ส่วนหนึ่งของ ชีวิต”
ภาคเหนือ (ต่อ)									
แพร่	100.0	100.0	100.0	100.0	100.0	100.0	100.0	100.0	100.0
มากที่สุด	40.3	39.7	13.1	20.3	25.0	18.9	14.9	26.6	19.1
มาก	57.1	55.9	62.9	63.4	68.6	69.0	70.5	62.7	59.1
ปานกลาง	2.6	4.4	17.0	15.2	6.4	11.7	14.6	10.5	20.3
น้อย	-	-	5.0	0.6	-	0.4	-	0.2	1.5
น้อยที่สุด	-	-	2.0	0.5	-	-	-	-	-
ค่าเฉลี่ย	4.4	4.4	3.8	4.0	4.2	4.1	4.0	4.2	4.0
น่าน	100.0	100.0	100.0	100.0	100.0	100.0	100.0	100.0	100.0
มากที่สุด	61.7	56.3	55.1	54.1	49.6	43.7	44.2	49.5	50.7
มาก	30.6	32.3	31.3	33.3	42.7	38.1	36.2	44.0	41.5
ปานกลาง	3.3	7.6	6.6	9.5	7.2	16.8	18.0	5.9	7.4
น้อย	4.4	3.8	6.8	3.0	0.5	1.3	1.6	0.6	0.4
น้อยที่สุด	-	-	0.2	0.1	-	0.1	-	-	-
ค่าเฉลี่ย	4.5	4.4	4.3	4.4	4.4	4.2	4.2	4.4	4.4
พะเยา	100.0	100.0	100.0	100.0	100.0	100.0	100.0	100.0	100.0
มากที่สุด	29.5	20.8	26.4	9.1	8.7	5.7	3.4	3.1	1.7
มาก	62.9	65.0	59.4	54.6	74.8	73.8	68.4	72.6	60.6
ปานกลาง	4.4	9.2	8.0	17.2	15.9	18.7	25.2	23.4	33.5
น้อย	-	-	0.6	3.6	0.6	1.8	3.0	0.9	4.2
น้อยที่สุด	3.2	5.0	5.6	15.5	-	-	-	-	-
ค่าเฉลี่ย	4.2	4.0	4.0	3.4	3.9	3.8	3.7	3.8	3.6
เชียงราย	100.0	100.0	100.0	100.0	100.0	100.0	100.0	100.0	100.0
มากที่สุด	35.5	23.0	24.0	17.5	20.7	7.3	9.8	13.8	16.4
มาก	43.8	50.9	46.4	51.3	46.9	55.7	50.4	57.9	38.6
ปานกลาง	17.1	19.3	19.3	22.2	28.2	29.9	33.1	26.4	37.0
น้อย	0.6	0.9	1.9	1.3	2.0	1.7	2.9	1.9	8.0
น้อยที่สุด	3.0	5.9	8.4	7.7	2.2	5.4	3.8	-	-
ค่าเฉลี่ย	4.1	3.8	3.8	3.7	3.8	3.6	3.6	3.8	3.6
แม่ฮ่องสอน	100.0	100.0	100.0	100.0	100.0	100.0	100.0	100.0	100.0
มากที่สุด	17.9	17.9	16.4	14.8	9.9	8.6	8.4	17.3	12.2
มาก	64.0	60.9	62.7	62.6	56.9	55.5	52.5	51.9	46.0
ปานกลาง	14.8	19.1	18.1	18.8	30.9	33.8	37.2	29.4	35.9
น้อย	3.3	2.1	2.4	3.8	2.3	2.1	1.9	1.4	5.9
น้อยที่สุด	-	-	0.4	-	-	-	-	-	-
ค่าเฉลี่ย	4.0	3.9	3.9	3.9	3.7	3.7	3.7	3.9	3.6

ตารางที่ 24 ร้อยละของประชากรที่มีอายุ 15 ปีขึ้นไปเดินทางท่องเที่ยว (ในรอบปี 2557) จำแนกตามประโยชน์ที่ได้รับจากการเดินทางท่องเที่ยว และจังหวัดที่อยู่อาศัย (ต่อ)

จังหวัดที่อยู่อาศัย	ประโยชน์ที่ได้รับจากการเดินทางท่องเที่ยว								
	การเดินทางท่องเที่ยว ทำให้เกิดความเข้าใจ สนิทสนมมากขึ้น (ภาพรวม)				การเดินทาง ท่องเที่ยวทำให้ได้รับ	การเดินทาง ท่องเที่ยว ทำ	การเดินทาง ท่องเที่ยว ทำ	การท่องเที่ยว “ทำให้ชีวิต	คิดว่า “การ
	ความสนิท สนมภายใน ครอบครัว	ความสนิท สนมภายใน หมู่ญาติ	ความสนิท สนมระหว่าง แฟน/คู่รัก	ความสนิทสนม ระหว่างเพื่อน/ เพื่อนร่วมงาน	ประสบการณ์ และความรู้ความ เข้าใจเกี่ยวกับ ประเทศไทยมากขึ้น	ให้มีส่วนร่วมใน การอนุรักษ์ วัฒนธรรม ประเพณี	ให้มีส่วนร่วมใน การรักษาฟื้นฟู แหล่งท่องเที่ยว	ท่านมี ความสุข มากขึ้น”	ท่องเที่ยวเป็น ส่วนหนึ่งของ ชีวิต”
ภาคเหนือ (ต่อ)									
นครสวรรค์	100.0	100.0	100.0	100.0	100.0	100.0	100.0	100.0	100.0
มากที่สุด	43.6	36.5	35.9	26.1	30.2	24.2	24.3	30.7	22.5
มาก	47.8	46.8	45.6	51.7	56.1	54.4	52.7	46.4	37.7
ปานกลาง	8.2	13.8	16.2	20.2	13.1	16.9	17.5	20.4	32.1
น้อย	0.4	2.9	1.8	1.6	0.6	4.5	5.5	2.5	7.7
น้อยที่สุด	-	-	0.5	0.4	-	-	-	-	-
ค่าเฉลี่ย	4.3	4.2	4.1	4.0	4.2	4.0	4.0	4.1	3.7
อุทัยธานี	100.0	100.0	100.0	100.0	100.0	100.0	100.0	100.0	100.0
มากที่สุด	36.6	31.4	24.8	18.3	22.9	24.2	22.6	24.8	17.7
มาก	54.6	58.6	60.5	61.1	61.5	57.6	57.3	55.1	48.9
ปานกลาง	8.6	9.7	13.1	19.0	14.8	16.9	19.3	19.1	31.8
น้อย	0.2	0.3	0.8	1.3	0.8	0.9	0.8	1.0	1.6
น้อยที่สุด	-	-	0.8	0.3	-	0.4	-	-	-
ค่าเฉลี่ย	4.3	4.2	4.1	4.0	4.1	4.0	4.0	4.0	3.8
กำแพงเพชร	100.0	100.0	100.0	100.0	100.0	100.0	100.0	100.0	100.0
มากที่สุด	20.3	16.6	14.1	8.6	13.2	14.2	13.7	21.1	10.8
มาก	55.0	57.6	47.2	43.5	44.6	38.6	39.9	37.0	34.7
ปานกลาง	22.0	23.1	27.3	32.0	34.0	38.7	34.0	30.2	39.0
น้อย	1.7	2.2	7.1	11.1	6.4	6.7	10.8	11.0	14.8
น้อยที่สุด	1.0	0.5	4.3	4.8	1.8	1.8	1.6	0.7	0.7
ค่าเฉลี่ย	3.9	3.9	3.6	3.4	3.6	3.6	3.5	3.7	3.4
ตาก	100.0	100.0	100.0	100.0	100.0	100.0	100.0	100.0	100.0
มากที่สุด	51.9	45.8	37.9	31.8	30.2	26.4	28.0	28.6	22.8
มาก	35.5	39.6	39.2	43.9	62.7	62.7	64.0	64.3	66.5
ปานกลาง	7.3	7.9	12.1	12.4	7.1	10.7	7.6	7.1	9.2
น้อย	2.3	3.5	4.8	4.5	-	0.2	0.4	-	1.5
น้อยที่สุด	3.0	3.2	6.0	7.4	-	-	-	-	-
ค่าเฉลี่ย	4.3	4.2	4.0	3.9	4.2	4.2	4.2	4.2	4.1
สุโขทัย	100.0	100.0	100.0	100.0	100.0	100.0	100.0	100.0	100.0
มากที่สุด	33.4	14.5	19.0	14.3	23.7	13.9	13.9	20.1	14.2
มาก	52.1	61.8	54.2	50.4	53.7	64.0	52.0	58.2	46.5
ปานกลาง	14.1	23.3	24.2	31.1	22.2	21.8	33.4	21.5	36.8
น้อย	0.3	0.3	2.0	4.1	0.3	0.2	0.5	0.1	2.4
น้อยที่สุด	0.1	0.1	0.6	0.1	0.1	0.1	0.2	0.1	0.1
ค่าเฉลี่ย	4.2	3.9	3.9	3.7	4.0	3.9	3.8	4.0	3.7

ตารางที่ 24 ร้อยละของประชากรที่มีอายุ 15 ปีขึ้นไปเดินทางท่องเที่ยว (ในรอบปี 2557) จำแนกตามประโยชน์ที่ได้รับจากการเดินทางท่องเที่ยว และจังหวัดที่อยู่อาศัย (ต่อ)

จังหวัดที่อยู่อาศัย	ประโยชน์ที่ได้รับจากการเดินทางท่องเที่ยว								
	การเดินทางท่องเที่ยว ทำให้เกิดความเข้าใจ สนิทสนมมากขึ้น (ภาพรวม)				การเดินทาง ท่องเที่ยวทำให้ได้รับ	การเดินทาง ท่องเที่ยว ทำ	การเดินทาง ท่องเที่ยว ทำ	การท่องเที่ยว “ทำให้ชีวิต	คิดว่า “การ
	ความสนิท สนมภายใน ครอบครัว	ความสนิท สนมภายใน หมู่ญาติ	ความสนิท สนมระหว่าง แฟน/คู่รัก	ความสนิทสนม ระหว่างเพื่อน/ เพื่อนร่วมงาน	ประสบการณ์ และความรู้ความ เข้าใจเกี่ยวกับ ประเทศไทยมากขึ้น	ให้มีส่วนร่วมใน การอนุรักษ์ วัฒนธรรม ประเพณี	ให้มีส่วนร่วมใน การรักษาฟื้นฟู แหล่งท่องเที่ยว	ท่านมี ความสุข มากขึ้น”	ท่องเที่ยวเป็น ส่วนหนึ่งของ ชีวิต”
ภาคเหนือตอนล่าง (ต่อ)									
พิษณุโลก	100.0	100.0	100.0	100.0	100.0	100.0	100.0	100.0	100.0
มากที่สุด	45.4	37.6	38.3	33.9	36.5	33.5	29.6	44.5	27.7
มาก	51.2	56.4	52.8	57.7	55.4	55.7	58.8	45.0	54.5
ปานกลาง	3.4	6.0	8.4	8.1	7.8	10.2	11.4	10.0	16.0
น้อย	-	-	0.5	0.3	0.3	0.6	0.2	0.5	1.7
น้อยที่สุด	-	-	-	-	-	-	-	-	0.1
ค่าเฉลี่ย	4.4	4.3	4.3	4.3	4.3	4.2	4.2	4.3	4.1
พิจิตร	100.0	100.0	100.0	100.0	100.0	100.0	100.0	100.0	100.0
มากที่สุด	51.5	45.8	39.6	39.2	40.1	33.4	31.4	38.3	30.4
มาก	43.4	46.1	46.7	45.2	49.1	50.5	50.0	49.8	50.3
ปานกลาง	5.1	8.1	11.3	13.9	10.0	15.7	18.1	10.8	17.9
น้อย	-	-	1.6	1.4	0.8	0.4	0.5	1.1	1.4
น้อยที่สุด	-	-	0.8	0.3	-	-	-	-	-
ค่าเฉลี่ย	4.5	4.4	4.2	4.2	4.3	4.2	4.1	4.3	4.1
เพชรบูรณ์	100.0	100.0	100.0	100.0	100.0	100.0	100.0	100.0	100.0
มากที่สุด	24.7	22.8	19.0	13.9	10.4	11.5	9.0	23.4	23.6
มาก	57.1	51.3	49.9	52.2	55.7	52.4	54.8	44.3	33.3
ปานกลาง	18.2	25.8	28.6	31.0	33.5	35.4	32.5	30.5	41.7
น้อย	-	0.1	2.2	2.6	0.4	0.7	3.7	1.8	1.4
น้อยที่สุด	-	-	0.3	0.3	-	-	-	-	-
ค่าเฉลี่ย	4.1	4.0	3.9	3.8	3.8	3.7	3.7	3.9	3.8
ภาคตะวันออกเฉียงเหนือ									
นครราชสีมา	100.0	100.0	100.0	100.0	100.0	100.0	100.0	100.0	100.0
มากที่สุด	43.4	34.0	30.3	23.8	27.9	29.2	26.5	35.6	26.4
มาก	48.5	49.1	42.4	41.1	55.1	49.6	46.1	46.2	46.5
ปานกลาง	8.1	16.9	25.9	32.2	15.5	19.3	25.6	17.8	24.3
น้อย	-	-	1.3	2.8	1.5	1.9	1.8	0.4	2.3
น้อยที่สุด	-	-	0.1	0.1	-	-	-	-	0.5
ค่าเฉลี่ย	4.4	4.2	4.0	3.9	4.1	4.1	4.0	4.2	4.0
บุรีรัมย์	100.0	100.0	100.0	100.0	100.0	100.0	100.0	100.0	100.0
มากที่สุด	33.5	31.0	29.5	19.6	20.6	15.6	16.4	21.1	16.9
มาก	52.9	50.6	45.3	46.3	64.2	60.1	59.5	64.8	52.4
ปานกลาง	6.6	10.0	12.2	17.1	11.1	14.5	19.5	12.7	25.3
น้อย	6.5	8.2	11.4	15.7	4.1	9.8	4.6	1.4	4.6
น้อยที่สุด	0.5	0.2	1.6	1.3	-	-	-	-	0.8
ค่าเฉลี่ย	4.1	4.0	3.9	3.7	4.0	3.8	3.9	4.1	3.8

ตารางที่ 24 ร้อยละของประชากรที่มีอายุ 15 ปีขึ้นไปเดินทางท่องเที่ยว (ในรอบปี 2557) จำแนกตามประโยชน์ที่ได้รับจากการเดินทางท่องเที่ยว และจังหวัดที่อยู่อาศัย (ต่อ)

จังหวัดที่อยู่อาศัย	ประโยชน์ที่ได้รับจากการเดินทางท่องเที่ยว								
	การเดินทางท่องเที่ยว ทำให้เกิดความเข้าใจ สนิทสนมมากขึ้น (ภาพรวม)				การเดินทาง ท่องเที่ยวทำให้ได้รับ	การเดินทาง ท่องเที่ยว ทำ	การเดินทาง ท่องเที่ยว ทำ	การท่องเที่ยว “ทำให้ชีวิต	คิดว่า “การ
	ความสนิท สนมภายใน ครอบครัว	ความสนิท สนมภายใน หมู่ญาติ	ความสนิท สนมระหว่าง แฟน/คู่รัก	ความสนิทสนม ระหว่างเพื่อน/ เพื่อนร่วมงาน	ประสบการณ์ และความรู้ความ เข้าใจเกี่ยวกับ ประเทศไทยมากขึ้น	ให้มีส่วนร่วมใน การอนุรักษ์ วัฒนธรรม ประเพณี	ให้มีส่วนร่วมใน การรักษาฟื้นฟู แหล่งท่องเที่ยว	ท่านมี ความสุข มากขึ้น”	ท่องเที่ยวเป็น ส่วนหนึ่งของ ชีวิต”
ภาคตะวันออกเฉียงเหนือ (ต่อ)									
สุรินทร์	100.0	100.0	100.0	100.0	100.0	100.0	100.0	100.0	100.0
มากที่สุด	41.1	26.4	26.0	26.0	26.3	17.7	24.9	31.0	28.2
มาก	46.8	54.1	49.4	46.8	57.8	61.5	57.3	53.5	46.2
ปานกลาง	11.7	19.1	21.8	25.1	15.0	19.7	16.6	15.3	23.9
น้อย	0.2	0.2	1.7	1.3	0.9	1.1	1.2	0.2	1.7
น้อยที่สุด	0.2	0.2	1.1	0.8	-	-	-	-	-
ค่าเฉลี่ย	4.3	4.1	4.0	4.0	4.1	4.0	4.1	4.2	4.0
ศรีสะเกษ	100.0	100.0	100.0	100.0	100.0	100.0	100.0	100.0	100.0
มากที่สุด	59.6	53.8	48.5	45.2	44.1	46.5	44.3	44.0	34.1
มาก	31.7	33.1	32.4	34.9	45.7	41.2	45.5	44.4	46.5
ปานกลาง	6.8	11.4	14.2	16.2	9.5	10.3	10.1	10.9	17.1
น้อย	0.5	0.3	2.0	3.6	0.7	2.0	0.1	0.7	2.3
น้อยที่สุด	1.4	1.4	2.9	0.1	-	-	-	-	-
ค่าเฉลี่ย	4.5	4.4	4.2	4.2	4.3	4.3	4.3	4.3	4.1
อุบลราชธานี	100.0	100.0	100.0	100.0	100.0	100.0	100.0	100.0	100.0
มากที่สุด	45.7	35.1	35.0	30.5	31.2	35.0	26.4	43.0	34.2
มาก	40.0	39.1	40.7	43.3	55.6	50.6	52.9	45.6	49.3
ปานกลาง	14.3	24.1	22.4	24.3	13.2	14.2	20.4	11.4	15.9
น้อย	-	1.7	1.7	1.9	-	0.2	0.3	-	0.6
น้อยที่สุด	-	-	0.2	-	-	-	-	-	-
ค่าเฉลี่ย	4.3	4.1	4.1	4.0	4.2	4.2	4.1	4.3	4.2
ยโสธร	100.0	100.0	100.0	100.0	100.0	100.0	100.0	100.0	100.0
มากที่สุด	49.6	26.2	40.4	22.3	21.4	21.6	21.6	29.7	19.1
มาก	36.1	39.5	31.4	28.9	63.0	51.7	54.4	56.5	45.6
ปานกลาง	9.1	27.3	14.1	27.6	15.2	20.9	22.4	13.5	28.2
น้อย	4.5	5.6	9.3	13.1	0.4	5.7	1.6	0.3	6.8
น้อยที่สุด	0.7	1.4	4.8	8.1	-	0.1	-	-	0.3
ค่าเฉลี่ย	4.3	3.8	3.9	3.4	4.1	3.9	4.0	4.2	3.8
ชัยภูมิ	100.0	100.0	100.0	100.0	100.0	100.0	100.0	100.0	100.0
มากที่สุด	55.5	41.9	54.2	39.0	38.6	29.0	25.8	38.0	13.7
มาก	44.3	53.9	44.0	51.5	53.0	59.8	62.1	50.4	43.8
ปานกลาง	0.2	4.2	0.8	9.5	8.0	10.3	11.6	10.7	33.5
น้อย	-	-	-	-	0.4	0.9	0.5	0.9	6.8
น้อยที่สุด	-	-	1.0	-	-	-	-	-	2.2
ค่าเฉลี่ย	4.6	4.4	4.5	4.3	4.3	4.2	4.1	4.3	3.6

ตารางที่ 24 ร้อยละของประชากรที่มีอายุ 15 ปีขึ้นไปเดินทางท่องเที่ยว (ในรอบปี 2557) จำแนกตามประโยชน์ที่ได้รับจากการเดินทางท่องเที่ยว และจังหวัดที่อยู่อาศัย (ต่อ)

จังหวัดที่อยู่อาศัย	ประโยชน์ที่ได้รับจากการเดินทางท่องเที่ยว								
	การเดินทางท่องเที่ยว ทำให้เกิดความเข้าใจ สนิทสนมมากขึ้น (ภาพรวม)				การเดินทาง ท่องเที่ยวทำให้ได้รับ	การเดินทาง ท่องเที่ยว ทำ	การเดินทาง ท่องเที่ยว ทำ	การท่องเที่ยว “ทำให้ชีวิต	คิดว่า “การ
	ความสนิท สนมภายใน ครอบครัว	ความสนิท สนมภายใน หมู่ญาติ	ความสนิท สนมระหว่าง แฟน/คู่รัก	ความสนิทสนม ระหว่างเพื่อน/ เพื่อนร่วมงาน	ประสบการณ์ และความรู้ความ เข้าใจเกี่ยวกับ ประเทศไทยมากขึ้น	ให้มีส่วนร่วมใน การอนุรักษ์ วัฒนธรรม ประเพณี	ให้มีส่วนร่วมใน การรักษาฟื้นฟู แหล่งท่องเที่ยว	ท่านมี ความสุข มากขึ้น”	ท่องเที่ยวเป็น ส่วนหนึ่งของ ชีวิต”
ภาคตะวันออกเฉียงเหนือ (ต่อ)									
อำนาจเจริญ	100.0	100.0	100.0	100.0	100.0	100.0	100.0	100.0	100.0
มากที่สุด	15.2	10.3	12.7	7.6	7.8	6.5	5.5	16.3	8.4
มาก	76.4	74.5	63.5	63.8	80.4	77.4	70.3	73.6	72.2
ปานกลาง	8.4	15.0	22.9	28.6	11.8	16.1	24.2	10.1	17.1
น้อย	-	0.2	0.9	-	-	-	-	-	2.3
น้อยที่สุด	-	-	-	-	-	-	-	-	-
ค่าเฉลี่ย	4.1	3.9	3.9	3.8	4.0	3.9	3.8	4.1	3.9
บึงกาฬ	100.0	100.0	100.0	100.0	100.0	100.0	100.0	100.0	100.0
มากที่สุด	80.5	65.0	59.7	49.9	61.9	51.8	50.5	60.9	59.0
มาก	15.9	28.7	29.3	35.1	31.9	42.0	40.3	32.8	27.9
ปานกลาง	3.5	6.0	8.7	13.2	6.2	6.2	8.5	6.0	11.8
น้อย	0.1	0.3	0.9	1.0	-	-	0.5	0.3	1.2
น้อยที่สุด	-	-	1.4	0.8	-	-	0.2	-	0.1
ค่าเฉลี่ย	4.8	4.6	4.5	4.3	4.6	4.5	4.4	4.5	4.4
หนองบัวลำภู	100.0	100.0	100.0	100.0	100.0	100.0	100.0	100.0	100.0
มากที่สุด	42.4	34.8	35.0	34.5	22.4	20.3	19.2	21.3	18.2
มาก	46.9	49.1	45.4	41.9	58.9	53.8	49.4	57.1	38.1
ปานกลาง	6.5	10.6	10.0	12.5	17.7	22.7	27.9	18.9	38.2
น้อย	2.1	2.4	4.1	7.4	1.0	2.6	3.5	2.7	5.5
น้อยที่สุด	2.1	3.1	5.5	3.7	-	0.6	-	-	-
ค่าเฉลี่ย	4.3	4.1	4.0	4.0	4.0	3.9	3.8	4.0	3.7
ขอนแก่น	100.0	100.0	100.0	100.0	100.0	100.0	100.0	100.0	100.0
มากที่สุด	42.9	34.4	35.4	25.3	28.2	28.2	22.2	25.8	17.4
มาก	52.7	53.8	55.1	59.6	60.7	60.1	60.7	54.8	42.6
ปานกลาง	4.3	11.4	8.4	13.7	11.1	11.7	17.1	19.0	38.4
น้อย	0.1	0.4	1.1	1.4	-	-	-	0.4	1.6
น้อยที่สุด	-	-	-	-	-	-	-	-	-
ค่าเฉลี่ย	4.4	4.2	4.2	4.1	4.2	4.2	4.1	4.1	3.8
อุดรธานี	100.0	100.0	100.0	100.0	100.0	100.0	100.0	100.0	100.0
มากที่สุด	52.3	46.1	51.7	38.6	33.1	29.5	37.9	41.5	43.8
มาก	43.7	48.5	43.0	54.5	61.9	65.9	57.7	55.8	50.3
ปานกลาง	3.0	4.4	4.5	5.5	5.0	4.6	4.4	2.7	3.8
น้อย	-	0.6	0.4	1.4	-	-	-	-	2.1
น้อยที่สุด	1.0	0.4	0.4	-	-	-	-	-	-
ค่าเฉลี่ย	4.5	4.4	4.5	4.3	4.3	4.2	4.3	4.4	4.4

ตารางที่ 24 ร้อยละของประชากรที่มีอายุ 15 ปีขึ้นไปเดินทางท่องเที่ยว (ในรอบปี 2557) จำแนกตามประโยชน์ที่ได้รับจากการเดินทางท่องเที่ยว และจังหวัดที่อยู่อาศัย (ต่อ)

จังหวัดที่อยู่อาศัย	ประโยชน์ที่ได้รับจากการเดินทางท่องเที่ยว								
	การเดินทางท่องเที่ยว ทำให้เกิดความเข้าใจ สนิทสนมมากขึ้น (ภาพรวม)				การเดินทาง ท่องเที่ยวทำให้ได้รับ	การเดินทาง ท่องเที่ยว ทำให้	การเดินทาง ท่องเที่ยว ทำให้	การท่องเที่ยว “ทำให้ชีวิต	คิดว่า “การ
	ความสนิท สนมภายใน ครอบครัว	ความสนิท สนมภายใน หมู่ญาติ	ความสนิท สนมระหว่าง แฟน/คู่รัก	ความสนิทสนม ระหว่างเพื่อน/ เพื่อนร่วมงาน	ประสบการณ์ และความรู้ความ เข้าใจเกี่ยวกับ ประเทศไทยมากขึ้น	ให้มีส่วนร่วมใน การอนุรักษ์ วัฒนธรรม ประเพณี	ให้มีส่วนร่วมใน การรักษาฟื้นฟู แหล่งท่องเที่ยว	ท่านมี ความสุข มากขึ้น”	ท่องเที่ยวเป็น ส่วนหนึ่งของ ชีวิต”
ภาคตะวันออกเฉียงเหนือ (ต่อ)									
เลย	100.0	100.0	100.0	100.0	100.0	100.0	100.0	100.0	100.0
มากที่สุด	35.6	38.3	37.8	34.4	28.6	25.3	22.5	29.4	31.4
มาก	56.8	50.3	53.7	49.6	59.6	57.9	55.9	53.8	51.5
ปานกลาง	7.6	11.4	8.3	16.0	11.8	16.8	21.6	16.2	11.3
น้อย	-	-	0.2	-	-	-	-	0.6	5.8
น้อยที่สุด	-	-	-	-	-	-	-	-	-
ค่าเฉลี่ย	4.3	4.3	4.3	4.2	4.2	4.1	4.0	4.1	4.1
หนองคาย	100.0	100.0	100.0	100.0	100.0	100.0	100.0	100.0	100.0
มากที่สุด	20.1	18.2	20.8	15.4	10.6	12.8	8.5	13.4	11.0
มาก	63.8	55.5	52.1	47.6	62.1	57.6	51.2	58.6	50.1
ปานกลาง	12.6	23.0	20.8	28.4	27.3	29.3	38.7	26.7	34.9
น้อย	3.5	3.3	6.3	8.3	-	0.3	1.6	1.3	4.0
น้อยที่สุด	-	-	-	0.3	-	-	-	-	-
ค่าเฉลี่ย	4.0	3.9	3.9	3.7	3.8	3.8	3.7	3.8	3.7
มหาสารคาม	100.0	100.0	100.0	100.0	100.0	100.0	100.0	100.0	100.0
มากที่สุด	52.2	41.4	52.6	39.8	31.5	31.6	26.8	38.4	38.0
มาก	43.3	52.8	40.3	48.7	61.7	60.2	63.6	54.0	43.8
ปานกลาง	4.5	5.8	7.1	11.4	6.8	7.8	9.5	7.2	10.4
น้อย	-	-	-	0.1	-	0.4	0.1	0.4	6.2
น้อยที่สุด	-	-	-	-	-	-	-	-	1.6
ค่าเฉลี่ย	4.5	4.4	4.5	4.3	4.2	4.2	4.2	4.3	4.1
ร้อยเอ็ด	100.0	100.0	100.0	100.0	100.0	100.0	100.0	100.0	100.0
มากที่สุด	54.3	53.8	49.7	40.4	21.6	33.2	20.2	24.4	20.8
มาก	43.1	39.9	39.8	45.2	73.0	51.2	59.0	64.4	62.3
ปานกลาง	2.6	6.3	10.0	14.0	5.4	15.6	19.4	10.8	16.5
น้อย	-	-	0.5	0.4	-	-	1.4	0.4	0.4
น้อยที่สุด	-	-	-	-	-	-	-	-	-
ค่าเฉลี่ย	4.5	4.5	4.4	4.3	4.2	4.2	4.0	4.1	4.0
กาฬสินธุ์	100.0	100.0	100.0	100.0	100.0	100.0	100.0	100.0	100.0
มากที่สุด	16.1	13.1	12.1	10.9	11.5	11.0	10.5	10.8	10.3
มาก	69.0	68.7	64.1	49.6	60.7	59.1	52.0	50.4	35.7
ปานกลาง	12.1	16.0	19.2	30.2	27.0	28.8	35.8	38.1	46.9
น้อย	0.4	0.4	1.2	4.4	0.3	0.9	1.4	0.7	5.6
น้อยที่สุด	2.4	1.8	3.4	4.9	0.5	0.2	0.3	-	1.5
ค่าเฉลี่ย	4.0	3.9	3.8	3.6	3.8	3.8	3.7	3.7	3.5

ตารางที่ 24 ร้อยละของประชากรที่มีอายุ 15 ปีขึ้นไปที่เดินทางท่องเที่ยว (ในรอบปี 2557) จำแนกตามประโยชน์ที่ได้รับจากการเดินทางท่องเที่ยว และจังหวัดที่อยู่อาศัย (ต่อ)

จังหวัดที่อยู่อาศัย	ประโยชน์ที่ได้รับจากการเดินทางท่องเที่ยว								
	การเดินทางท่องเที่ยว ทำให้เกิดความเข้าใจสนิทสนมมากขึ้น (ภาพรวม)				การเดินทางท่องเที่ยวทำให้ได้รับ	การเดินทางท่องเที่ยว ทำให้มีส่วนร่วมใน	การเดินทางท่องเที่ยว ทำให้มีส่วนร่วมใน	การท่องเที่ยว “ทำให้ชีวิต	คิดว่า “การ
	ความสนิทสนมภายในครอบครัว	ความสนิทสนมภายในหมู่ญาติ	ความสนิทสนมระหว่างแฟน/คู่รัก	ความสนิทสนมระหว่างเพื่อน/เพื่อนร่วมงาน	ประสบการณ์และความรู้ความเข้าใจเกี่ยวกับประเทศไทยมากขึ้น	การอนุรักษ์วัฒนธรรมประเพณี	การรักษาฟื้นฟูแหล่งท่องเที่ยว	ท่านมีความสุขมากขึ้น”	ท่องเที่ยวเป็นส่วนหนึ่งของชีวิต”
ภาคตะวันออกเฉียงเหนือ (ต่อ)									
สกลนคร	100.0	100.0	100.0	100.0	100.0	100.0	100.0	100.0	100.0
มากที่สุด	43.3	50.3	42.5	39.7	25.5	31.5	25.8	32.3	29.6
มาก	40.4	38.1	44.3	42.7	60.2	55.2	54.2	49.7	47.0
ปานกลาง	11.6	10.7	12.2	15.8	11.9	12.3	17.4	16.2	20.6
น้อย	4.7	0.9	0.7	1.6	2.4	1.0	2.4	1.8	2.8
น้อยที่สุด	-	-	0.3	0.2	-	-	0.2	-	-
ค่าเฉลี่ย	4.2	4.4	4.3	4.2	4.1	4.2	4.0	4.1	4.0
นครพนม	100.0	100.0	100.0	100.0	100.0	100.0	100.0	100.0	100.0
มากที่สุด	49.8	43.8	45.3	44.6	34.9	31.3	28.4	36.2	28.9
มาก	41.0	44.4	37.3	39.8	43.5	41.1	39.0	46.0	36.0
ปานกลาง	9.0	11.6	14.0	14.2	21.4	26.5	27.1	17.8	25.9
น้อย	0.2	0.2	1.8	1.4	0.2	0.5	5.5	-	8.6
น้อยที่สุด	-	-	1.6	-	-	0.6	-	-	0.6
ค่าเฉลี่ย	4.4	4.3	4.2	4.3	4.1	4.0	3.9	4.2	3.8
มุกดาหาร	100.0	100.0	100.0	100.0	100.0	100.0	100.0	100.0	100.0
มากที่สุด	37.5	30.4	22.2	23.9	24.2	17.1	17.4	14.5	10.7
มาก	60.4	65.0	65.1	62.5	71.1	69.2	63.8	69.1	62.0
ปานกลาง	2.1	4.6	12.7	13.6	4.7	13.4	18.4	15.5	26.0
น้อย	-	-	-	-	-	0.3	0.4	0.9	1.3
น้อยที่สุด	-	-	-	-	-	-	-	-	-
ค่าเฉลี่ย	4.4	4.3	4.1	4.1	4.2	4.0	4.0	4.0	3.8
ภาคใต้									
นครศรีธรรมราช	100.0	100.0	100.0	100.0	100.0	100.0	100.0	100.0	100.0
มากที่สุด	34.2	22.7	17.1	20.9	32.3	21.3	26.7	32.0	29.7
มาก	52.8	64.7	53.0	54.2	60.6	63.9	59.8	62.4	57.2
ปานกลาง	10.7	11.0	23.2	19.0	6.9	12.6	12.6	5.6	11.9
น้อย	2.0	1.2	2.3	2.9	0.2	1.2	0.9	-	1.1
น้อยที่สุด	0.3	0.4	4.4	3.0	-	1.0	-	-	0.1
ค่าเฉลี่ย	4.2	4.1	3.8	3.9	4.3	4.0	4.1	4.3	4.2
กระบี่	100.0	100.0	100.0	100.0	100.0	100.0	100.0	100.0	100.0
มากที่สุด	32.2	29.4	27.7	24.3	22.6	22.2	23.6	27.9	23.3
มาก	62.2	62.2	58.6	52.7	68.8	63.1	63.4	61.9	51.9
ปานกลาง	5.5	8.3	11.2	19.4	8.4	14.2	13.0	10.1	21.2
น้อย	0.1	0.1	1.0	2.5	0.2	0.5	-	0.1	3.0
น้อยที่สุด	-	-	1.5	1.1	-	-	-	-	0.6
ค่าเฉลี่ย	4.3	4.2	4.1	4.0	4.1	4.1	4.1	4.2	3.9

ตารางที่ 24 ร้อยละของประชากรที่มีอายุ 15 ปีขึ้นไปเดินทางท่องเที่ยว (ในรอบปี 2557) จำแนกตามประโยชน์ที่ได้รับจากการเดินทางท่องเที่ยว และจังหวัดที่อยู่อาศัย (ต่อ)

จังหวัดที่อยู่อาศัย	ประโยชน์ที่ได้รับจากการเดินทางท่องเที่ยว								
	การเดินทางท่องเที่ยว ทำให้เกิดความเข้าใจ สนิทสนมมากขึ้น (ภาพรวม)				การเดินทาง ท่องเที่ยวทำให้ได้รับ	การเดินทาง ท่องเที่ยว ทำ	การเดินทาง ท่องเที่ยว ทำ	การท่องเที่ยว “ทำให้ชีวิต	คิดว่า “การ
	ความสนิท สนมภายใน ครอบครัว	ความสนิท สนมภายใน หมู่ญาติ	ความสนิท สนมระหว่าง แฟน/คู่รัก	ความสนิทสนม ระหว่างเพื่อน/ เพื่อนร่วมงาน	ประสบการณ์ และความรู้ความ เข้าใจเกี่ยวกับ ประเทศไทยมากขึ้น	ให้มีส่วนร่วมใน การอนุรักษ์ วัฒนธรรม ประเพณี	ให้มีส่วนร่วมใน การรักษาฟื้นฟู แหล่งท่องเที่ยว	ท่านมี ความสุข มากขึ้น”	ท่องเที่ยวเป็น ส่วนหนึ่งของ ชีวิต”
ภาคใต้ (ต่อ)									
พังงา	100.0	100.0	100.0	100.0	100.0	100.0	100.0	100.0	100.0
มากที่สุด	30.0	33.2	28.6	30.9	17.9	20.4	16.7	16.9	16.0
มาก	63.0	54.0	56.1	53.5	71.3	67.4	66.4	65.3	64.6
ปานกลาง	7.0	12.7	14.8	15.6	10.8	12.2	16.8	17.7	16.9
น้อย	-	0.1	0.4	-	-	-	0.1	0.1	2.5
น้อยที่สุด	-	-	0.1	-	-	-	-	-	-
ค่าเฉลี่ย	4.2	4.2	4.1	4.2	4.1	4.1	4.0	4.0	3.9
ภูเก็ต	100.0	100.0	100.0	100.0	100.0	100.0	100.0	100.0	100.0
มากที่สุด	50.8	44.4	34.9	24.2	38.1	32.6	32.2	43.7	39.5
มาก	42.5	47.3	48.0	51.8	50.5	50.3	45.1	45.4	35.5
ปานกลาง	5.9	7.1	13.2	17.9	11.2	17.1	22.5	10.9	23.5
น้อย	0.8	1.2	1.8	4.8	0.2	-	0.2	-	1.5
น้อยที่สุด	-	-	2.1	1.3	-	-	-	-	-
ค่าเฉลี่ย	4.4	4.4	4.1	3.9	4.3	4.2	4.1	4.3	4.1
สุราษฎร์ธานี	100.0	100.0	100.0	100.0	100.0	100.0	100.0	100.0	100.0
มากที่สุด	44.8	39.8	40.7	25.2	35.6	30.8	25.6	27.8	11.9
มาก	47.9	46.4	42.2	54.0	44.2	44.6	47.4	52.2	48.6
ปานกลาง	7.1	13.4	13.8	17.6	19.7	23.5	26.1	19.3	34.4
น้อย	0.2	0.4	1.3	3.0	0.5	0.9	0.6	0.4	4.6
น้อยที่สุด	-	-	2.0	0.2	-	0.2	0.3	0.3	0.5
ค่าเฉลี่ย	4.4	4.3	4.2	4.0	4.1	4.1	4.0	4.1	3.7
ระนอง	100.0	100.0	100.0	100.0	100.0	100.0	100.0	100.0	100.0
มากที่สุด	21.9	20.4	19.6	12.5	5.9	5.3	5.4	7.4	5.5
มาก	65.3	64.9	63.5	63.8	69.1	63.5	57.7	62.4	59.4
ปานกลาง	12.6	14.3	14.9	17.8	24.8	30.7	35.6	29.7	33.1
น้อย	0.2	0.4	2.0	5.7	0.2	0.5	1.3	0.5	1.7
น้อยที่สุด	-	-	-	0.2	-	-	-	-	0.3
ค่าเฉลี่ย	4.1	4.1	4.0	3.8	3.8	3.7	3.7	3.8	3.7
ชุมพร	100.0	100.0	100.0	100.0	100.0	100.0	100.0	100.0	100.0
มากที่สุด	27.8	18.5	22.8	16.6	13.4	12.0	11.8	20.8	12.2
มาก	60.6	64.9	56.9	56.2	71.3	67.2	64.3	64.3	54.0
ปานกลาง	11.1	14.2	16.6	22.7	13.8	16.7	22.2	11.9	31.0
น้อย	0.5	2.4	2.0	3.7	1.5	4.1	2.0	3.0	2.8
น้อยที่สุด	-	-	1.7	0.8	-	-	-	-	-
ค่าเฉลี่ย	4.2	4.0	4.0	3.8	4.0	3.9	3.9	4.0	3.8

ตารางที่ 24 ร้อยละของประชากรที่มีอายุ 15 ปีขึ้นไปเดินทางท่องเที่ยว (ในรอบปี 2557) จำแนกตามประโยชน์ที่ได้รับจากการเดินทางท่องเที่ยว และจังหวัดที่อยู่อาศัย (ต่อ)

จังหวัดที่อยู่อาศัย	ประโยชน์ที่ได้รับจากการเดินทางท่องเที่ยว								
	การเดินทางท่องเที่ยว ทำให้เกิดความเข้าใจ สนิทสนมมากขึ้น (ภาพรวม)				การเดินทาง ท่องเที่ยวทำให้ได้รับ	การเดินทาง ท่องเที่ยว ทำ	การเดินทาง ท่องเที่ยว ทำ	การท่องเที่ยว “ทำให้ชีวิต	คิดว่า “การ
	ความสนิท สนมภายใน ครอบครัว	ความสนิท สนมภายใน หมู่ญาติ	ความสนิท สนมระหว่าง แฟน/คู่รัก	ความสนิทสนม ระหว่างเพื่อน/ เพื่อนร่วมงาน	ประสบการณ์ และความรู้ความ เข้าใจเกี่ยวกับ ประเทศไทยมากขึ้น	ให้มีส่วนร่วมใน การอนุรักษ์ วัฒนธรรม ประเพณี	ให้มีส่วนร่วมใน การรักษาฟื้นฟู แหล่งท่องเที่ยว	ท่านมี ความสุข มากขึ้น”	ท่องเที่ยวเป็น ส่วนหนึ่งของ ชีวิต”
ภาคใต้ (ต่อ)									
สงขลา	100.0	100.0	100.0	100.0	100.0	100.0	100.0	100.0	100.0
มากที่สุด	38.9	30.1	29.8	26.2	18.7	17.6	17.1	20.6	17.1
มาก	53.1	58.7	54.0	52.9	59.9	56.6	55.1	62.3	51.9
ปานกลาง	6.6	9.3	11.0	12.9	21.4	25.8	27.5	17.1	28.5
น้อย	1.1	0.8	1.1	0.8	-	-	0.3	-	2.5
น้อยที่สุด	0.3	1.1	4.1	7.2	-	-	-	-	-
ค่าเฉลี่ย	4.3	4.2	4.0	3.9	4.0	3.9	3.9	4.0	3.8
สตูล	100.0	100.0	100.0	100.0	100.0	100.0	100.0	100.0	100.0
มากที่สุด	24.7	18.6	19.6	15.3	11.9	7.7	9.8	20.2	18.7
มาก	65.6	66.3	56.4	50.5	64.6	60.5	48.4	54.6	49.0
ปานกลาง	6.8	12.8	17.4	25.0	17.3	23.2	32.2	21.4	25.8
น้อย	2.5	1.9	5.9	8.1	5.8	8.2	8.8	3.4	6.1
น้อยที่สุด	0.4	0.4	0.7	1.1	0.4	0.4	0.8	0.4	0.4
ค่าเฉลี่ย	4.1	4.0	3.9	3.7	3.8	3.7	3.6	3.9	3.8
ตรัง	100.0	100.0	100.0	100.0	100.0	100.0	100.0	100.0	100.0
มากที่สุด	56.2	44.0	54.1	48.2	30.1	21.6	22.0	22.1	19.9
มาก	36.4	48.3	40.3	43.9	57.4	63.9	60.1	62.3	52.1
ปานกลาง	7.3	7.3	5.5	5.5	10.9	11.9	14.9	13.1	23.5
น้อย	0.1	0.4	0.1	0.3	1.6	2.6	3.0	2.5	4.5
น้อยที่สุด	-	-	-	2.1	-	-	-	-	-
ค่าเฉลี่ย	4.5	4.4	4.5	4.4	4.2	4.0	4.0	4.0	3.9
พัทลุง	100.0	100.0	100.0	100.0	100.0	100.0	100.0	100.0	100.0
มากที่สุด	38.2	34.3	21.3	20.8	19.7	22.4	10.4	17.9	16.3
มาก	45.9	44.9	33.0	43.5	56.4	47.4	50.6	41.1	32.8
ปานกลาง	14.9	19.9	13.5	23.1	23.6	28.0	36.5	37.7	40.4
น้อย	1.0	0.9	12.3	3.7	0.3	2.2	2.5	3.3	10.5
น้อยที่สุด	-	-	19.9	8.9	-	-	-	-	-
ค่าเฉลี่ย	4.2	4.1	3.2	3.6	4.0	3.9	3.7	3.7	3.5
ปัตตานี	100.0	100.0	100.0	100.0	100.0	100.0	100.0	100.0	100.0
มากที่สุด	37.3	30.1	23.3	21.2	28.7	22.4	22.5	29.8	30.7
มาก	41.2	46.3	44.5	43.6	35.8	38.2	38.5	37.7	35.1
ปานกลาง	19.4	21.7	26.3	30.4	19.2	22.3	20.8	28.1	25.8
น้อย	2.0	1.8	4.6	4.2	12.2	12.2	14.1	3.9	7.1
น้อยที่สุด	0.1	0.1	1.3	0.6	4.1	4.9	4.1	0.5	1.3
ค่าเฉลี่ย	4.1	4.0	3.8	3.8	3.7	3.6	3.6	3.9	3.9

ตารางที่ 24 ร้อยละของประชากรที่มีอายุ 15 ปีขึ้นไปที่เดินทางท่องเที่ยว (ในรอบปี 2557) จำแนกตามประโยชน์ที่ได้รับจากการเดินทางท่องเที่ยว และจังหวัดที่อยู่อาศัย (ต่อ)

จังหวัดที่อยู่อาศัย	ประโยชน์ที่ได้รับจากการเดินทางท่องเที่ยว								
	การเดินทางท่องเที่ยว ทำให้เกิดความเข้าใจ สนิทสนมมากขึ้น (ภาพรวม)				การเดินทาง ท่องเที่ยวทำให้ได้รับ ประสบการณ์ และความรู้ความ เข้าใจเกี่ยวกับ ประเทศไทยมากขึ้น	การเดินทาง ท่องเที่ยว ทำ ให้มีส่วนร่วมใน การอนุรักษ์ วัฒนธรรม ประเพณี	การเดินทาง ท่องเที่ยว ทำ ให้มีส่วนร่วมใน การรักษาฟื้นฟู แหล่งท่องเที่ยว	การท่องเที่ยว “ทำให้ชีวิต ท่านมี ความสุข มากขึ้น”	คิดว่า “การ ท่องเที่ยวเป็น ส่วนหนึ่งของ ชีวิต”
	ความสนิท สนมภายใน ครอบครัว	ความสนิท สนมภายใน หมู่ญาติ	ความสนิท สนมระหว่าง แฟน/คู่รัก	ความสนิทสนม ระหว่างเพื่อน/ เพื่อนร่วมงาน					
ภาคใต้ (ต่อ)									
ยะลา	100.0	100.0	100.0	100.0	100.0	100.0	100.0	100.0	100.0
มากที่สุด	51.0	46.3	40.8	36.5	32.0	25.1	22.4	34.5	30.4
มาก	45.6	43.8	42.9	46.9	53.5	54.9	57.2	50.2	52.4
ปานกลาง	3.4	9.1	12.6	15.7	14.1	18.6	16.7	13.6	16.2
น้อย	-	0.8	3.7	0.9	0.4	1.4	3.7	1.7	1.0
น้อยที่สุด	-	-	-	-	-	-	-	-	-
ค่าเฉลี่ย	4.5	4.4	4.2	4.2	4.2	4.0	4.0	4.2	4.1
นราธิวาส	100.0	100.0	100.0	100.0	100.0	100.0	100.0	100.0	100.0
มากที่สุด	22.1	8.3	8.3	8.1	13.1	5.8	6.2	5.5	4.3
มาก	47.0	47.0	45.4	46.7	48.9	46.4	47.0	46.7	48.1
ปานกลาง	25.2	38.3	31.6	34.9	37.3	37.5	40.9	46.5	45.8
น้อย	5.7	5.8	13.0	8.6	0.7	9.0	5.3	1.3	0.9
น้อยที่สุด	-	0.6	1.7	1.7	-	1.3	0.6	-	0.9
ค่าเฉลี่ย	3.9	3.6	3.5	3.5	3.7	3.5	3.5	3.6	3.5

หมายเหตุ : - ไม่มีข้อมูล หรือมีข้อมูลจำนวนเล็กน้อย

ภาคผนวก

ภาคผนวก ก ระเบียบวิธีสถิติ

1. แผนการสุ่มตัวอย่าง

แผนการสุ่มตัวอย่างที่ใช้เป็นแบบ Stratified Three – Stage Sampling โดยมีกรุงเทพมหานคร และภาคจำนวน 5 ภาค เป็นสตราตัม คือ ภาคกลาง ภาคตะวันออก ภาคเหนือ ภาคตะวันออกเฉียงเหนือ และภาคใต้ ในแต่ละสตราตัมได้ทำการแบ่งออกเป็น 2 สตราตัมย่อย ตามลักษณะการปกครองของกรมการปกครอง คือ ในเขตเทศบาล และนอกเขตเทศบาล โดยมี EA เป็นหน่วยตัวอย่างขั้นที่หนึ่ง ครั้วเรือนเป็นหน่วยตัวอย่างขั้นที่สอง และสมาชิกในครั้วเรือนที่มีอายุ 15 ปีขึ้นไป เป็นหน่วยตัวอย่างขั้นที่สาม

1.1 การเลือกหน่วยตัวอย่าง

1. การเลือกหน่วยตัวอย่างขั้นที่หนึ่ง

ในแต่ละสตราตัมย่อย หรือแต่ละเขตการปกครอง ทำการเลือก EA ตัวอย่าง อย่างอิสระต่อกัน โดยให้ความน่าจะเป็นในการเลือกเป็นปฏิภาคกับจำนวนครั้วเรือนของ EA นั้น ๆ ได้จำนวนทั้งสิ้น 4,204 EAs จากทั้งสิ้น 127,460 EAs กระจายไปในแต่ละภาค และเขตการปกครอง ดังนี้

ภาค	รวม	ในเขตเทศบาล	นอกเขตเทศบาล
1. กรุงเทพมหานคร	100	100	-
2. กลาง	972	464	508
3. ตะวันออก	378	177	201
4. เหนือ	918	453	465
5. ตะวันออกเฉียงเหนือ	1,080	536	544
6. ใต้	756	372	384
รวมทั้งราชอาณาจักร	4,204	2,102	2,102

2. การเลือกหน่วยตัวอย่างขั้นที่สอง

ในแต่ละ EA ตัวอย่าง ให้ทำการเลือกครั้วเรือนตัวอย่าง เป็นหน่วยตัวอย่างขั้นที่สอง ด้วยวิธีการสุ่มแบบมีระบบ โดยกำหนดให้เลือกครั้วเรือนตัวอย่าง จำนวน 15 ครั้วเรือนตัวอย่างต่อ EA ตัวอย่าง ได้จำนวนครั้วเรือนตัวอย่างทั้งสิ้น 63,060 ครั้วเรือน กระจายไปในแต่ละภาค และเขตการปกครอง ดังนี้

ภาค	รวม	ในเขตเทศบาล	นอกเขตเทศบาล
1. กรุงเทพมหานคร	1,500	1,500	-
2. กลาง	14,580	6,960	7,620
3. ตะวันออก	5,670	2,655	3,015
4. เหนือ	13,770	6,795	6,975
5. ตะวันออกเฉียงเหนือ	16,200	8,040	8,160
6. ใต้	11,340	5,580	5,760
รวมทั้งราชอาณาจักร	63,060	31,530	31,530

3. การเลือกหน่วยตัวอย่างขั้นที่สาม

ในแต่ละครัวเรือนตัวอย่าง ทำการเลือกสมาชิกในครัวเรือนที่มีอายุ 15 ปีขึ้นไป ครัวเรือนละ 1 ราย เป็นหน่วยตัวอย่างขั้นที่สาม ด้วยวิธีการสุ่มอย่างง่าย เพื่อทำการสัมภาษณ์ ได้จำนวนตัวอย่างทั้งสิ้น 63,060 ราย

2. วิธีการประมาณผลการสำรวจพฤติกรรมการเดินทางท่องเที่ยวของชาวไทย พ.ศ. 2558

2.1 เสนอผลระดับภาค จำแนกเขตการปกครอง

การเสนอผลการสำรวจ ได้เสนอผลในระดับกรุงเทพมหานคร และ 5 ภาค ได้แก่ ภาคกลาง ภาคตะวันออก ภาคเหนือ ภาคตะวันออกเฉียงเหนือ และภาคใต้ โดยจำแนกตามเขตการปกครอง คือ ในเขตเทศบาล และนอกเขตเทศบาล

ในการประมาณค่า กำหนดให้

$$k = 1, 2, 3, \dots, n_{hj} \quad (\text{ประชาชนตัวอย่างที่มีอายุ 15 ปีขึ้นไป})$$

$$j = 1, 2 \quad (\text{เขตการปกครอง})$$

$$h = 1, 2, 3, 4, 5, 6 \quad (\text{ภาค})$$

การประมาณค่าอัตราร้อยละ

1. สูตรการประมาณค่าอัตราร้อยละของประชากรที่มีลักษณะที่ต้องการศึกษา x สำหรับเขตการปกครอง j ภาค h คือ

$$\hat{P}_{hj} = \frac{\sum_{k=1}^{n_{hj}} x_{hjk}}{n_{hj}} \times 100\% \quad \dots\dots\dots (1)$$

โดยที่ x_{hjk} คือ ค่าของลักษณะที่ต้องการศึกษา x ของประชาชนตัวอย่าง k เขตการปกครอง j ภาค h
 n_{hj} คือ จำนวนประชาชนตัวอย่างที่มีอายุ 15 ปีขึ้นไป ของเขตการปกครอง j ภาค h

2. สูตรการประมาณค่าอัตราร้อยละของประชากรที่มีลักษณะที่ต้องการศึกษา x สำหรับภาค h คือ

$$\hat{P}_h = \sum_{j=1}^2 \frac{N_{hj}}{N_h} \hat{P}_{hj} \quad \dots\dots\dots (2)$$

โดยที่ N_{hj} คือ จำนวนประชาชนทั้งสิ้นที่มีอายุ 15 ปีขึ้นไป ของเขตการปกครอง j ภาค h
 N_h คือ จำนวนประชาชนทั้งสิ้นที่มีอายุ 15 ปีขึ้นไป ของภาค h

3. สูตรการประมาณค่าอัตราร้อยละของประชากรที่มีลักษณะที่ต้องการศึกษา x สำหรับเขตการปกครอง j ทวีราชอาณาจักร คือ

$$\hat{P}_j = \sum_{h=1}^6 \frac{N_{hj}}{N_j} \hat{P}_{hj} \quad \dots\dots\dots (3)$$

โดยที่ N_{hj} คือ จำนวนประชาชนทั้งสิ้นที่มีอายุ 15 ปีขึ้นไป ของเขตการปกครอง j ภาค h
 N_j คือ จำนวนประชาชนทั้งสิ้นที่มีอายุ 15 ปีขึ้นไป ของเขตการปกครอง j ทวีราชอาณาจักร

4. สูตรการประมาณค่าอัตราร้อยละของประชากรที่มีลักษณะที่ต้องการศึกษา x สำหรับทวีราชอาณาจักร คือ

$$\hat{P} = \sum_{h=1}^6 \frac{N_h}{N} \hat{P}_h = \sum_{j=1}^2 \frac{N_j}{N} \hat{P}_j \quad \dots\dots\dots (4)$$

โดยที่ N คือ จำนวนประชากรทั้งสิ้นที่มีอายุ 15 ปีขึ้นไป ของทวีราชอาณาจักร

2.2 เสนอผลระดับจังหวัด

การเสนอผลการสำรวจ ได้เสนอผลในระดับจังหวัด ไม่จำแนกตามเขตการปกครอง
ในการประมาณค่า กำหนดให้

$$\begin{aligned} k &= 1, 2, 3, \dots, n_{ij} && \text{(ประชาชนตัวอย่างที่มีอายุ 15 ปีขึ้นไป)} \\ j &= 1, 2 && \text{(เขตการปกครอง)} \\ i &= 1, 2, \dots, 77 && \text{(จังหวัด)} \end{aligned}$$

การประมาณค่าอัตราร้อยละ

1. สูตรการประมาณค่าอัตราร้อยละของประชากรที่มีลักษณะที่ต้องการศึกษา x สำหรับเขตการปกครอง j จังหวัด i คือ

$$\hat{P}_{ij} = \frac{\sum_{k=1}^{n_{ij}} x_{ijk}}{n_{ij}} \times 100\% \quad \dots\dots\dots (5)$$

โดยที่ x_{ijk} คือ ค่าของลักษณะที่ต้องการศึกษา x ของประชาชนตัวอย่าง k
เขตการปกครอง j จังหวัด i

n_{ij} คือ จำนวนประชาชนตัวอย่างที่มีอายุ 15 ปีขึ้นไป ของเขตการปกครอง j จังหวัด i

2. สูตรการประมาณค่าอัตราร้อยละของประชากรที่มีลักษณะที่ต้องการศึกษา x สำหรับจังหวัด i คือ

$$\hat{P}_i = \sum_{j=1}^2 \frac{N_{ij}}{N_i} \hat{P}_{ij} \quad \dots\dots\dots (6)$$

โดยที่ N_{ij} คือ จำนวนประชาชนทั้งสิ้นที่มีอายุ 15 ปีขึ้นไป ของเขตการปกครอง j จังหวัด i

N_i คือ จำนวนประชาชนทั้งสิ้นที่มีอายุ 15 ปีขึ้นไป ของจังหวัด i

ภาคผนวก ข คำนิยาม

1. การเดินทางท่องเที่ยว

หมายถึง การเดินทางของสมาชิกในครัวเรือนจากถิ่นที่อยู่อาศัยประจำในจังหวัดหนึ่งไปยังสถานที่ที่อยู่ในอีกจังหวัดหนึ่งหรือต่างประเทศชั่วคราว โดยมีจุดประสงค์เพื่อท่องเที่ยว พักผ่อน เยี่ยมครอบครัว/ญาติมิตร ประชุม หรือสันทนาการ เล่นหรือดูกีฬา ประกอบพิธีทางศาสนา รวมทั้งการเดินทางเพื่อไปรับการรักษาตัว หรือประกอบภารกิจอื่นๆ ที่ไม่ใช่ เพื่อการทำงานประจำหรือเพื่อการศึกษา และต้องไม่ใช่การเดินทางที่มีวัตถุประสงค์หลักเพื่อซื้อสินค้ามาจำหน่าย ผู้เดินทางในลักษณะดังกล่าวข้างต้นจำแนกเป็น 2 ประเภท คือ

- 1) **นักท่องเที่ยว** หมายถึง ผู้เดินทางท่องเที่ยวโดยมีการพักค้างคืนอย่างน้อย 1 คืน
- 2) **นักท่องเที่ยวจร** หมายถึง ผู้เดินทางโดยไม่มีการพักค้างคืน

2. ประเภทกิจกรรมของการท่องเที่ยว

1. กิจกรรมท่องเที่ยวทั่วไป เช่น กินอาหารพื้นเมือง ซื้อของ เทียวชายทะเล เทียน้ำตก เป็นต้น
2. กิจกรรมเชิงศาสนา เช่น ทำบุญ ไหว้พระ/ขอพร นมัสการศาสนสถาน นั่งสมาธิ วิปัสสนา เป็นต้น
3. กิจกรรมเชิงวัฒนธรรม เช่น ชมโบราณสถาน แหล่งประวัติศาสตร์ พิพิธภัณฑ์ เป็นต้น
4. กิจกรรมเชิงเกษตรกรรม เช่น ชมสวนผลไม้ ชมฟาร์มปศุสัตว์ เป็นต้น
5. กิจกรรมเชิงนิเวศและผจญภัย เช่น ศึกษาธรรมชาติ แค้มป์ปิ้ง เดินป่า เป็นต้น
6. กิจกรรมเชิงสุขภาพและความงาม เช่น ทำศัลยกรรมตกแต่ง Medical Check up เป็นต้น
7. เล่น/ชมกีฬา เช่น เล่นกอล์ฟ ฯลฯ
8. กิจกรรมนันทนาการ เช่น Walk rally Team Building เป็นต้น

3. รายได้ที่เป็นตัวเงิน

หมายถึง รายได้ที่ได้รับจากการทำงาน และที่ได้รับจากแหล่งอื่นๆ ที่ไม่ใช่จากการทำงาน เช่น บำเหน็จ บำนาญ เงินช่วยเหลือต่าง ๆ เงินโอน และรายได้จากทรัพย์สิน

คณะผู้จัดทำ CD - ROM

หน่วยงานเจ้าของเรื่อง

กลุ่มสภิตเทคโนโลยีสารสนเทศและการสื่อสาร
สำนักสภิตเศรษฐกิจและสังคม
โทร. 0 2142 1249

หน่วยงานผลิตและออกแบบ

กลุ่มบูรณาการข้อมูลสภิต
สำนักสภิตพยาบาล
โทร. 0 2141 7494

ตารางสถิติรายภาคในรูปแบบ Format Excel

ตารางสถิติรายภาคในรูปแบบ Format Excel

- ตารางที่ 1** ร้อยละของประชากรที่มีอายุ 15 ปีขึ้นไป (ในรอบปี 2557) จำแนกตามการเดินทางท่องเที่ยว ลักษณะการเดินทาง และภาคที่อยู่อาศัย
- ตารางที่ 2** ร้อยละของประชากรที่มีอายุ 15 ปีขึ้นไปที่ไม่เดินทางท่องเที่ยว (ในรอบปี 2557) จำแนกตามเหตุผลสำคัญที่ไม่เดินทางท่องเที่ยว และภาคที่อยู่อาศัย
- ตารางที่ 3** ร้อยละของประชากรที่มีอายุ 15 ปีขึ้นไป (ในรอบปี 2557) จำแนกตามการเดินทางท่องเที่ยว ลักษณะการเดินทาง และลักษณะสำคัญทางประชากร
- ตารางที่ 4** ร้อยละของประชากรที่มีอายุ 15 ปีขึ้นไปที่ไม่เดินทางท่องเที่ยว (ในรอบปี 2557) จำแนกตามเหตุผลที่ไม่เดินทางท่องเที่ยว และลักษณะสำคัญทางประชากร
- ตารางที่ 5** ร้อยละของประชากรที่มีอายุ 15 ปีขึ้นไปที่เดินทางท่องเที่ยว (ในรอบปี 2557) จำแนกตามภาคที่เดินทางท่องเที่ยว และลักษณะสำคัญทางประชากร
- ตารางที่ 6** ร้อยละของประชากรที่มีอายุ 15 ปีขึ้นไปที่เดินทางท่องเที่ยว (ในรอบปี 2557) จำแนกตามค่าเฉลี่ยจำนวนครั้ง/ทริปที่เดินทางท่องเที่ยว ลักษณะการเดินทาง และลักษณะสำคัญทางประชากร
- ตารางที่ 7** ร้อยละของประชากรที่มีอายุ 15 ปีขึ้นไปที่เดินทางท่องเที่ยว (ในรอบปี 2557) จำแนกตามวัตถุประสงค์หลักในการเดินทาง และลักษณะสำคัญทางประชากร
- ตารางที่ 8** ร้อยละของประชากรที่มีอายุ 15 ปีขึ้นไปที่เดินทางท่องเที่ยว (ในรอบปี 2557) จำแนกตามกิจกรรมที่ทำระหว่างเดินทางท่องเที่ยว และลักษณะสำคัญทางประชากร
- ตารางที่ 9** ร้อยละของประชากรที่มีอายุ 15 ปีขึ้นไปที่เดินทางท่องเที่ยว (ในรอบปี 2557) จำแนกตามค่าใช้จ่ายเฉลี่ยในการเดินทางท่องเที่ยวครั้ง/ทริปต่อคน ลักษณะการเดินทาง และลักษณะสำคัญทางประชากร
- ตารางที่ 10** ร้อยละของประชากรที่มีอายุ 15 ปีขึ้นไปที่เดินทางท่องเที่ยว (ในรอบปี 2557) จำแนกตามการจัดการเดินทาง และลักษณะสำคัญทางประชากร
- ตารางที่ 11** ร้อยละของประชากรที่มีอายุ 15 ปีขึ้นไปที่เดินทางท่องเที่ยว (ในรอบปี 2557) จำแนกตามวัน/ช่วงเวลาเดินทาง และลักษณะสำคัญทางประชากร
- ตารางที่ 12** ร้อยละของประชากรที่มีอายุ 15 ปีขึ้นไปที่เดินทางท่องเที่ยวต่างประเทศ (ในรอบปี 2557) จำแนกตามปัจจัยที่ทำให้เดินทางท่องเที่ยวต่างประเทศ และลักษณะสำคัญทางประชากร
- ตารางที่ 13** ร้อยละของประชากรที่มีอายุ 15 ปีขึ้นไป (ในรอบปี 2557) จำแนกตามปัจจัยที่มีผลต่อการเลือกแหล่งท่องเที่ยวภายในประเทศ และลักษณะสำคัญทางประชากร

ตารางสถิติรายการภาคในรูปแบบ Format Excel (ต่อ)

- ตารางที่ 27 ร้อยละของประชากรที่มีอายุ 15 ปีขึ้นไป (ในรอบปี 2557) จำแนกตามการเดินทางไปต่างประเทศ และภาคที่อยู่อาศัย
- ตารางที่ 28 ร้อยละของประชากรที่มีอายุ 15 ปีขึ้นไปที่เดินทางท่องเที่ยวต่างประเทศ (ในรอบปี 2557) จำแนกตามปัจจัยที่ทำให้เดินทางท่องเที่ยวต่างประเทศ และภาคที่อยู่อาศัย
- ตารางที่ 29 ร้อยละของประชากรที่มีอายุ 15 ปีขึ้นไป (ในรอบปี 2557) จำแนกตามการวางแผนล่วงหน้าก่อนการเดินทาง และภาคที่อยู่อาศัย
- ตารางที่ 30 ร้อยละของประชากรที่มีอายุ 15 ปีขึ้นไป (ในรอบปี 2557) จำแนกตามการจัดสรรเงินสำหรับการเดินทาง และภาคที่อยู่อาศัย
- ตารางที่ 31 ร้อยละของประชากรที่มีอายุ 15 ปีขึ้นไป (ในรอบปี 2557) จำแนกตามการรับรู้/ทราบแคมเปญ “หลงรักประเทศไทย” และภาคที่อยู่อาศัย
- ตารางที่ 32 ร้อยละของประชากรที่มีอายุ 15 ปีขึ้นไป (ในรอบปี 2557) จำแนกตามความรู้สึกเมื่อได้เห็น/ได้ยินแคมเปญ “หลงรักประเทศไทย” และภาคที่อยู่อาศัย
- ตารางที่ 33 ร้อยละของประชากรที่มีอายุ 15 ปีขึ้นไป (ในรอบปี 2557) จำแนกตามปัจจัยที่มีผลต่อการเลือกแหล่งท่องเที่ยวภายในประเทศ และภาคที่อยู่อาศัย
- ตารางที่ 34 ร้อยละของประชากรที่มีอายุ 15 ปีขึ้นไปที่เดินทางท่องเที่ยว (ในรอบปี 2557) จำแนกตามประโยชน์ที่ได้รับจากการเดินทางท่องเที่ยว และภาคที่อยู่อาศัย

ตารางสถิติรายจังหวัดในรูปแบบ Format Excel

ตารางสถิติรายจังหวัด ในรูป Format Excel (ต่อ)

- ตารางที่ 14 ร้อยละของประชากรที่มีอายุ 15 ปีขึ้นไปที่เดินทางท่องเที่ยว (ในรอบปี 2557) จำแนกตามวัน/ช่วงเวลา que เดินทาง ลักษณะการเดินทาง และจังหวัดที่อยู่อาศัย
- ตารางที่ 15 ร้อยละของประชากรที่มีอายุ 15 ปีขึ้นไปที่เดินทางท่องเที่ยว (ในรอบปี 2557) จำแนกตามผู้ตัดสินใจเลือกการเดินทาง ลักษณะการเดินทาง และจังหวัดที่อยู่อาศัย
- ตารางที่ 16 ร้อยละของประชากรที่มีอายุ 15 ปีขึ้นไปที่เดินทางท่องเที่ยว (ในรอบปี 2557) จำแนกตามผู้ร่วมเดินทาง ลักษณะการเดินทาง และจังหวัดที่อยู่อาศัย
- ตารางที่ 17 ร้อยละของประชากรที่มีอายุ 15 ปีขึ้นไป (ในรอบปี 2557) จำแนกตามการเดินทางท่องเที่ยวต่างประเทศ และจังหวัดที่อยู่อาศัย
- ตารางที่ 18 ร้อยละของประชากรที่มีอายุ 15 ปีขึ้นไปที่เดินทางท่องเที่ยวต่างประเทศ (ในรอบปี 2557) จำแนกตามปัจจัยที่ทำให้เดินทางท่องเที่ยวต่างประเทศ และจังหวัดที่อยู่อาศัย
- ตารางที่ 19 ร้อยละของประชากรที่มีอายุ 15 ปีขึ้นไป (ในรอบปี 2557) จำแนกตามการวางแผนล่วงหน้าก่อนการเดินทาง และจังหวัดที่อยู่อาศัย
- ตารางที่ 20 ร้อยละของประชากรที่มีอายุ 15 ปีขึ้นไป (ในรอบปี 2557) จำแนกตามการจัดสรรเงินสำหรับการเดินทางท่องเที่ยว และจังหวัดที่อยู่อาศัย
- ตารางที่ 21 ร้อยละของประชากรที่มีอายุ 15 ปีขึ้นไป (ในรอบปี 2557) จำแนกตามการเคยรับรู้/ทราบแคมเปญ “หลงรักประเทศไทย” และจังหวัดที่อยู่อาศัย
- ตารางที่ 22 ร้อยละของประชากรที่มีอายุ 15 ปีขึ้นไป (ในรอบปี 2557) จำแนกตามความรู้สึกที่มีต่อแคมเปญ “หลงรักประเทศไทย” และจังหวัดที่อยู่อาศัย
- ตารางที่ 23 ร้อยละของประชากรที่มีอายุ 15 ปีขึ้นไป (ในรอบปี 2557) จำแนกตามปัจจัยที่มีผลต่อการเลือกแหล่งท่องเที่ยวภายในประเทศ และจังหวัดที่อยู่อาศัย
- ตารางที่ 24 ร้อยละของประชากรที่มีอายุ 15 ปีขึ้นไปที่เดินทางท่องเที่ยว (ในรอบปี 2557) จำแนกตามประโยชน์ที่ได้รับจากการเดินทางท่องเที่ยว และจังหวัดที่อยู่อาศัย