

ISSN 1906-8484

การสำรวจพฤติกรรม การเดินทางท่องเที่ยวของชาวไทย

พ.ศ. 2556



สำนักงานสถิติแห่งชาติ
กระทรวงเทคโนโลยีสารสนเทศและการสื่อสาร



การท่องเที่ยวแห่งประเทศไทย

คำนำ

บทสรุปสำหรับผู้บริหาร

สารบัญแผนภูมิ

สารบัญตาราง

บทที่ 1 บทนำ

- ❖ ความเป็นมา
- ❖ ขอบข่ายและคุ้มครอง
- ❖ รายการข้อมูลที่เก็บรวบรวม
- ❖ การนำเสนอข้อมูล
- ❖ วัตถุประสงค์
- ❖ เวลาอ้างอิง
- ❖ การเก็บรวบรวมข้อมูล

บทที่ 2 สรุปผลการสำรวจ

- ❖ การเดินทางท่องเที่ยวต่างจังหวัด
- ❖ การจัดการเดินทาง
- ❖ ค่าใช้จ่ายในการเดินทาง
- ❖ การเดินทางท่องเที่ยวต่างประเทศ
- ❖ ความคิดเห็นเกี่ยวกับการเดินทางท่องเที่ยว

สารบัญตารางสถิติ

- ❖ ตารางสถิติรายภาค
- ❖ ตารางสถิติรายจังหวัด

ภาคผนวก

- ❖ ภาคผนวก ก ระเบียบวิธีสถิติ
- ❖ ภาคผนวก ข คำนิยาม

คณะผู้จัดทำ CD-ROM

หน่วยงานที่เผยแพร่

ตารางสถิติในรูปแบบ Format Excel

- ❖ ตารางสถิติรายภาค
- ❖ ตารางสถิติรายจังหวัด

หน่วยงานเจ้าของเรื่อง

สำนักสถิติเศรษฐกิจและสังคม

สำนักงานสถิติแห่งชาติ

โทรศัพท์ ๐ ๒๑๔๒ ๑๒๓๖, ๐ ๒๑๔๓ ๑๓๒๙

โทรสาร ๐ ๒๑๔๓ ๘๑๓๔

ไปรษณีย์อิเล็กทรอนิกส์ : saranya@nso.go.th, wilawan.n@nso.go.th

หน่วยงานที่เผยแพร่

สำนักสถิติพยากรณ์

สำนักงานสถิติแห่งชาติ

ศูนย์ราชการเฉลิมพระเกียรติ ๘๐ พรรษา

อาคารรัฐประศาสนภักดี ชั้น ๒ ถนนแจ้งวัฒนะ เขตหลักสี่ กทม. ๑๐๒๑๐

โทรศัพท์ ๐ ๒๑๔๑ ๗๔๙๘

โทรสาร ๐ ๒๑๔๓ ๘๑๓๒

ไปรษณีย์อิเล็กทรอนิกส์ : binfopub@nso.go.th

คำนำ

สำนักงานสถิติแห่งชาติร่วมกับการท่องเที่ยวแห่งประเทศไทย (ททท.) จัดทำการสำรวจพฤติกรรมการเดินทางท่องเที่ยวของชาวไทยขึ้น เป็นครั้งแรกในปี 2552 และครั้งนี้เป็นครั้งที่ 4 เพื่อรวบรวมข้อมูลเกี่ยวกับการเดินทางท่องเที่ยวในรอบปีที่ผ่านมา กิจกรรมที่ทำระหว่างการเดินทาง การจัดการเดินทาง ค่าใช้จ่ายในการเดินทาง และการเดินทางท่องเที่ยวต่างประเทศ รวมทั้งข้อคิดเห็นเกี่ยวกับการท่องเที่ยว โดยได้ดำเนินการเก็บรวบรวมข้อมูลในช่วงเดือนมกราคม – มีนาคม 2556 จากประชาชนที่มีอายุ 15 ปี ขึ้นไปทั่วประเทศ สำหรับการเสนอผลการสำรวจในครั้งนี้เสนอผลในระดับภาคและระดับจังหวัด โดยในระดับภาคจำแนกเป็น 7 ภาค ได้แก่ 1) กรุงเทพมหานครและปริมณฑล 2) ภาคกลาง 3) ภาคตะวันออก 4) ภาคเหนือตอนบน 5) ภาคเหนือตอนล่าง 6) ภาคตะวันออกเฉียงเหนือ และ 7) ภาคใต้ และในระดับจังหวัดมีจำนวน 77 จังหวัดทั่วประเทศ เพื่อเป็นข้อมูลให้หน่วยงานภาครัฐ และภาคเอกชนที่เป็นผู้ประกอบการธุรกิจต่างๆ ในภาคอุตสาหกรรมการท่องเที่ยวใช้ในการวางแผนกำหนดนโยบาย และกลยุทธ์ทางการท่องเที่ยวได้อย่างเหมาะสม ตลอดจนส่งเสริมการตลาดเพื่อกระตุ้นให้คนไทยเดินทางท่องเที่ยวไปยังแหล่งท่องเที่ยวตามภูมิภาคต่างๆ เพิ่มมากขึ้น ก่อให้เกิดการสร้างงานและเป็นการกระจายรายได้หมุนเวียนไปสู่ท้องถิ่น ซึ่งจะส่งผลให้สภาวะเศรษฐกิจโดยรวมของประเทศดีขึ้น

สำนักงานสถิติแห่งชาติ และการท่องเที่ยวแห่งประเทศไทย หวังว่าผลการสำรวจในครั้งนี้ นอกจากจะสามารถใช้เป็นข้อมูลอ้างอิงในระดับนโยบายแล้ว ยังจะสามารถเป็นข้อมูลประกอบการตัดสินใจต่อผู้ที่มีภาระหน้าที่เกี่ยวข้องกับอุตสาหกรรมท่องเที่ยวได้เป็นอย่างดี

บทสรุปสำหรับผู้บริหาร

การสำรวจพฤติกรรมการเดินทางท่องเที่ยวของชาวไทย พ.ศ. 2556



สำนักงานสถิติแห่งชาติ

สำนักงานสถิติแห่งชาติร่วมกับการท่องเที่ยวแห่งประเทศไทย (ททท.) ทำการสำรวจพฤติกรรมการเดินทางท่องเที่ยวของชาวไทย ขึ้นเป็นครั้งแรกในปี 2552 และครั้งนี้เป็นครั้งที่ 5 โดยมีวัตถุประสงค์เพื่อทราบข้อมูลเกี่ยวกับพฤติกรรมการเดินทางท่องเที่ยวของชาวไทยในรอบปีที่ผ่านมา ทั้งในเรื่องการเดินทางท่องเที่ยว ลักษณะการเดินทาง วัตถุประสงค์ในการเดินทาง กิจกรรมที่ทำระหว่างการเดินทาง การจัดการเดินทาง ค่าใช้จ่ายในการเดินทาง การเดินทางท่องเที่ยวต่างประเทศ รวมทั้งความคิดเห็นเกี่ยวกับการท่องเที่ยว โดยเก็บรวบรวมข้อมูลในเดือนมกราคม - มีนาคม 2556 จากประชาชนที่มีอายุ 15 ปีขึ้นไป ที่ตกเป็นตัวอย่างทั่วประเทศ จำนวน 63,060 ราย

ผลจากการสำรวจ สรุปได้ดังนี้

1. การเดินทางท่องเที่ยวต่างจังหวัด

1.1 การเดินทาง และลักษณะการเดินทาง

แผนภูมิ 1 ร้อยละของประชาชนที่มีอายุ 15 ปีขึ้นไป จำแนกตามการเดินทางท่องเที่ยว ในรอบปี 2551 - 2555

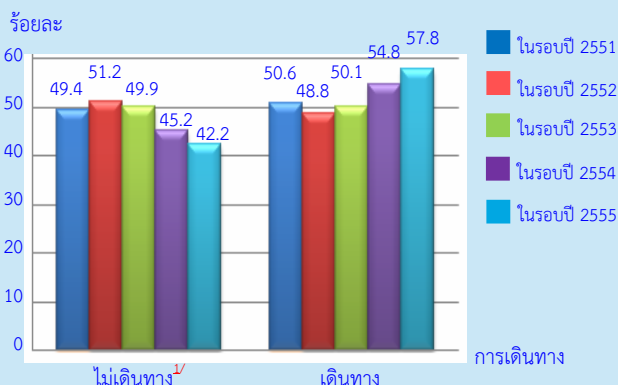

หมายเหตุ : ✓ ไม่เดินทางในที่นี้ หมายถึง ไม่มีการเดินทางข้ามจังหวัด

ผลการสำรวจพฤติกรรมการเดินทางท่องเที่ยวของประชาชนที่มีอายุ 15 ปีขึ้นไปทั่วประเทศเกี่ยวกับการเดินทางจากถิ่นที่อยู่อาศัยประจำในจังหวัดหนึ่งไปยังสถานที่ที่อยู่ในอีกจังหวัดหนึ่งเป็นการชั่วคราว โดยมีจุดประสงค์เพื่อการท่องเที่ยวพักผ่อน เยี่ยมครอบครัว/ญาติมิตร ประชุมหรือสัมมนา เล่นหรือดูกีฬา ประกอบพิธีทางศาสนา รวมทั้งการเดินทางเพื่อไปรับการรักษาตัว หรือประกอบภารกิจอื่น ๆ ที่ไม่ใช่เพื่อทำงานประจำ หรือเพื่อการศึกษา และต้องไม่ใช่การเดินทางที่มีวัตถุประสงค์หลักเพื่อซื้อสินค้ามาจำหน่าย ซึ่งถือว่าเป็นการเดินทางท่องเที่ยว พบว่าในรอบปีที่ผ่านมา (ในรอบปี 2555) มีจำนวนร้อยละของประชาชนที่เดินทางท่องเที่ยวเพิ่มขึ้นเป็น ร้อยละ 57.8 โดยในรอบปี 2551 - 2554 มีร้อยละ 50.6 48.8 50.1 และ 54.8 ตามลำดับ (แผนภูมิ 1)

แผนภูมิ 2 ร้อยละของประชาชนที่มีอายุ 15 ปีขึ้นไป ที่เดินทางท่องเที่ยว จำแนกตามลักษณะการเดินทาง



สำหรับกลุ่มผู้ที่เดินทางท่องเที่ยวในรอบปี 2555 พบว่ามีลักษณะการเดินทางแบบไม่พักค้างคืนซึ่งถือว่าเป็นนักท่องเที่ยวประมาณร้อยละ 35.6 ส่วนผู้ที่เดินทางมีลักษณะการพักค้างคืนอย่างน้อย 1 คืนซึ่งถือว่าเป็นนักท่องเที่ยวมีประมาณร้อยละ 64.4 (รวมผู้ที่เดินทางแบบพักค้างคืน และผู้ที่เดินทางทั้ง 2 ลักษณะ)

สำหรับผู้ที่ไม่ได้เดินทางท่องเที่ยวในรอบปี 2555 ได้ให้เหตุผลที่ไม่เดินทาง 5 ลำดับแรก ได้แก่ ไม่มีเวลาว่าง ไม่มีทุนทรัพย์เพียงพอสำหรับการเดินทาง ไม่ชอบเดินทาง ไม่มั่นใจความปลอดภัยของการเดินทาง และมีปัญหาเรื่องสุขภาพ (ตาราง 1)

ตาราง 1 ร้อยละของประชาชนที่มีอายุ 15 ปีขึ้นไปที่ไม่เดินทางท่องเที่ยว ในรอบปี 2555 จำแนกตามเหตุผลที่ไม่เดินทางท่องเที่ยว

เหตุผลที่ไม่เดินทางท่องเที่ยว ✓	ร้อยละ
> ไม่มีเวลาว่าง	59.6
> ไม่มีทุนทรัพย์เพียงพอสำหรับการเดินทาง	50.2
> ไม่ชอบเดินทาง	38.5
> ไม่มั่นใจในความปลอดภัยของการเดินทาง	27.6
> มีปัญหาเรื่องสุขภาพ	23.1
> ราคาน้ำมันสูง	13.3
> สภาพเศรษฐกิจไม่ค่อยดี	9.8
> ขาดข้อมูลในการตัดสินใจ	2.3
> ปัญหาความวุ่นวายทางการเมือง	1.0
> อื่นๆ	2.1

หมายเหตุ : ✓ ตอบได้มากกว่า 1 คำตอบ

เมื่อพิจารณาภาคที่ประชาชนเดินทางไปท่องเที่ยว ในภาพรวมพบว่า ประชาชนประมาณ 1 ใน 3 (ร้อยละ 32.9) เดินทางไปท่องเที่ยวในพื้นที่ภาคตะวันออกเฉียงเหนือ รองลงมาภาคกลาง ร้อยละ 29.2 กรุงเทพมหานครและปริมณฑล ร้อยละ 17.7 (ตาราง 2)

ตาราง 2 ร้อยละของประชาชนที่มีอายุ 15 ปีขึ้นไปที่เดินทางท่องเที่ยวในรอบปี 2555 จำแนกตามภาคที่เดินทางไปท่องเที่ยว

ภาคที่เดินทางไปท่องเที่ยว ^{1/}	ร้อยละ
กรุงเทพฯ ปริมณฑล ^{2/}	17.7
ภาคกลาง ^{3/}	29.2
ภาคตะวันออก	16.4
ภาคเหนือตอนบน	15.0
ภาคเหนือตอนล่าง	12.4
ภาคตะวันออกเฉียงเหนือ	32.9
ภาคใต้	14.2

หมายเหตุ : ^{1/} ตอบได้มากกว่า 1 คำตอบ

^{2/} จังหวัดปริมณฑล ได้แก่ นนทบุรี ปทุมธานี สมุทรปราการ

^{3/} ไม่รวม กทม. นนทบุรี ปทุมธานี สมุทรปราการ

1.2 วัตถุประสงค์หลักในการเดินทางท่องเที่ยว

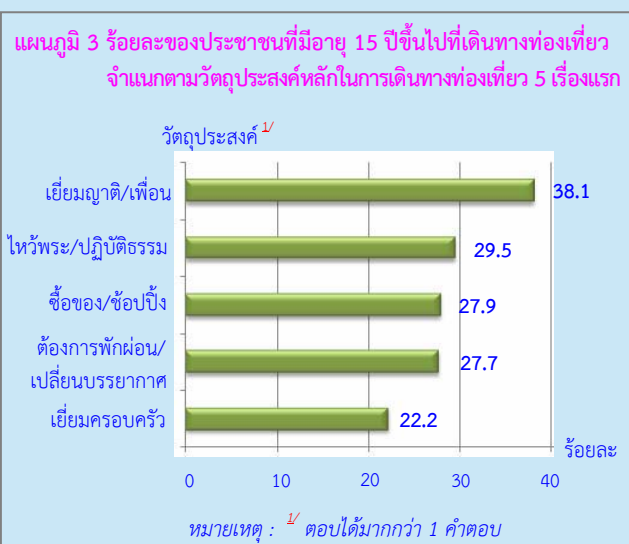

วัตถุประสงค์หลักในการเดินทางท่องเที่ยวในภาพรวม 5 เรื่องแรก ได้แก่ 1) เยี่ยมญาติ/เพื่อน ร้อยละ 38.1 2) ไหว้พระ/ปฏิบัติธรรม ร้อยละ 29.5 3) ซื้อของ/ช้อปปิ้ง ร้อยละ 27.9 4) ต้องการพักผ่อน/เปลี่ยนบรรยากาศ ร้อยละ 27.7 4) เยี่ยมครอบครัว ร้อยละ 22.2

1.3 กิจกรรมที่ทำระหว่างการเดินทางท่องเที่ยว



สำหรับกิจกรรมที่ทำระหว่างการเดินทางท่องเที่ยว 5 เรื่องแรก ได้แก่ 1) ท่องเที่ยวทั่วไป ร้อยละ 66.0 2) กิจกรรมเชิงศาสนา ร้อยละ 51.1 3) พักผ่อนในที่พักรหรือบ้านญาติ/ไม่ทำกิจกรรม ร้อยละ 33.2 4) กิจกรรมเชิงวัฒนธรรม ร้อยละ 19.2 5) กิจกรรมเชิงเกษตรกรรม ร้อยละ 6.0

2. การจัดการเดินทาง

2.1 ผู้ร่วมเดินทาง ผู้ตัดสินใจเลือกการเดินทาง และลักษณะการจัดการเดินทาง

ผู้ที่เดินทางท่องเที่ยวในภาพรวมกว่าครึ่งหนึ่งร้อยละ 61.9 จะเดินทางท่องเที่ยวไปกับครอบครัว/ญาติ รองลงมาเดินทางกับเพื่อน/เพื่อนร่วมงาน ร้อยละ 21.8 สำหรับการตัดสินใจเลือกการเดินทาง ผู้ที่เดินทางท่องเที่ยวส่วนใหญ่ร้อยละ 64.1 ระบุว่า ตัดสินใจเอง รองลงมา เพื่อน/เพื่อนร่วมงาน/เพื่อนบ้าน ร้อยละ 8.3

สำหรับลักษณะการจัดการเดินทาง ส่วนใหญ่ร้อยละ 87.4 จัดการเดินทางเองทั้งหมด รองลงมา มีหน่วยงาน/คณะจัดการให้ ร้อยละ 11.4 ส่วนวัน/เวลาที่เดินทางท่องเที่ยว ส่วนใหญ่จะเดินทางวันเสาร์-อาทิตย์ ร้อยละ 39.2 รองลงมา วันธรรมดา ร้อยละ 30.8

2.2 การหาข้อมูลข่าวสารสำหรับการเดินทาง

ในภาพรวมประชาชนที่เดินทางท่องเที่ยว ส่วนใหญ่ยังไม่หาข้อมูลข่าวสารสำหรับการเดินทางในทุกแหล่งข้อมูล อย่างไรก็ตามยังมีประชาชนที่เดินทางท่องเที่ยวกว่า 1 ใน 3 ร้อยละ 41.7 ที่หาข้อมูลข่าวสารสำหรับการเดินทางจากเพื่อน ญาติ ครอบครัว

2.3 พาหนะที่ใช้ในการเดินทาง

ผู้เดินทางท่องเที่ยวส่วนใหญ่ร้อยละ 60.0 นิยมที่จะเดินทางด้วยพาหนะส่วนตัว/รถยนต์ รองลงมาเดินทางด้วยรถทัวร์/รถโดยสารประจำทาง ร้อยละ 22.5 รถเช่า เช่น รถตู้ รถยนต์ รถทัวร์/รถบัส ร้อยละ 15.3 รถไฟ ร้อยละ 1.2 มีเพียงส่วนน้อย ร้อยละ 0.9 ที่เดินทางด้วยเครื่องบิน

2.4 สถานที่พักร

กลุ่มผู้ที่เดินทางท่องเที่ยวแบบพักค้างคืนส่วนใหญ่ร้อยละ 62.2 นิยมที่จะพักรที่บ้าน/ที่พักของครอบครัว/ญาติ/เพื่อน เพราะไม่ต้องเสียค่าใช้จ่าย ร้อยละ 18.1 นิยมความสะดวกสบายเข้าพักพักรที่โรงแรม ร้อยละ 10.2 พักตามรีสอร์ท ร้อยละ 3.0 พักที่วัด/สถานที่ปฏิบัติธรรม ร้อยละ 2.2 พักที่บังกะโล ร้อยละ 0.9 พักที่ที่พักอุทยานแห่งชาติและบ้านพักรรับรองของทางราชการ/เอกชน และมีส่วนน้อยที่เลือกพักที่เกสต์เฮาส์ โฮมสเตย์ และโรงพยาบาล ส่วนค่าเฉลี่ยของจำนวนวันที่เดินทางท่องเที่ยวอยู่ที่ 3.9 วัน

3. ค่าใช้จ่ายในการเดินทาง

สำหรับค่าใช้จ่ายในการเดินทางท่องเที่ยวครั้ง/ทริปล่าสุด ต่อคนของกลุ่มผู้ที่เดินทางท่องเที่ยว พบว่า ในภาพรวมอยู่ที่ประมาณ 2,722 บาทต่อคน หากเป็นการเดินทางแบบไม่พักค้างคืนอยู่ที่ 1,465 บาทต่อคน แบบพักค้างคืน 3,861 บาทต่อคน หากพิจารณาตามภาคที่อยู่อาศัย พบว่า ในภาพรวมคนภาคใต้ ใช้เงินในการเดินทางท่องเที่ยวเฉลี่ยต่อคนสูงสุด คือ 3,631 บาทต่อคน รองลงมา กรุงเทพมหานครและปริมณฑล 3,501 บาทต่อคน ภาคตะวันออก 3,403 บาทต่อคน ภาคเหนือตอนบน 2,643 บาทต่อคน ภาคตะวันออกเฉียงเหนือ 2,356 บาทต่อคน ภาคกลาง 2,073 บาทต่อคน และต่ำสุดในภาคเหนือตอนล่างอยู่ที่ประมาณ 1,918 บาทต่อคน (ตาราง 3)

ตาราง 3 ค่าใช้จ่ายในการเดินทางครั้ง/ทริปล่าสุดเฉลี่ยต่อคน จำแนกตาม ลักษณะการเดินทางและภาคที่อยู่อาศัย

ภาคที่อยู่อาศัย	รวม	ลักษณะการเดินทาง	
		ไม่พักค้างคืน (นักท่องเที่ยว)	พักค้างคืน (นักท่องเที่ยว)
รวม	2,722	1,465	3,861
กรุงเทพฯ และปริมณฑล ^{1/}	3,501	1,616	4,750
กลาง ^{2/}	2,073	1,332	3,169
ตะวันออก	3,403	1,739	4,457
เหนือตอนบน	2,643	1,384	3,722
เหนือตอนล่าง	1,918	1,253	2,460
ตะวันออกเฉียงเหนือ	2,356	1,449	3,180
ใต้	3,631	1,662	5,515

หมายเหตุ : ^{1/} จังหวัดปริมณฑล ได้แก่ นนทบุรี ปทุมธานี สมุทรปราการ
^{2/} ไม่รวม กทม. นนทบุรี ปทุมธานี สมุทรปราการ

เมื่อพิจารณาค่าใช้จ่ายในการเดินทางท่องเที่ยวเพื่อทราบว่าการเดินทางใช้จ่ายไปในหมวดใดมากที่สุด พบว่า ในภาพรวมผู้ที่เดินทางท่องเที่ยวใช้เป็นค่าพาหนะเดินทางมากที่สุด ร้อยละ 35.3 รองลงมาใช้เป็นค่าอาหารและเครื่องดื่ม ร้อยละ 30.0 (แผนภูมิ 5)



4. การเดินทางท่องเที่ยวต่างประเทศ

สำหรับการเดินทางท่องเที่ยวต่างประเทศของประชาชนที่มีอายุ 15 ปีขึ้นไปในรอบปี 2555 มีเพียงร้อยละ 3.7 โดยเป็นการเดินทางในช่วงเดือนเมษายน-มิถุนายน มากที่สุด ร้อยละ 31.5 รองลงมาเดือนตุลาคม - ธันวาคม ร้อยละ 30.8 เดือนมกราคม - มีนาคม ร้อยละ 21.1 เดือนกรกฎาคม-กันยายน ร้อยละ 16.6 ส่วนจำนวนครั้งที่เดินทางท่องเที่ยวต่างประเทศต่อปี ในภาพรวมโดยเฉลี่ยเดินทาง 1.6 ครั้งต่อปี

5. ความคิดเห็นเกี่ยวกับการเดินทางท่องเที่ยว

5.1 การวางแผนล่วงหน้า และการจัดสรรเงินสำหรับการเดินทางท่องเที่ยว

คนไทยส่วนใหญ่ร้อยละ 64.9 ไม่มีการวางแผนล่วงหน้าก่อนการเดินทาง มีเพียงร้อยละ 35.1 ที่มีการวางแผน ส่วนการจัดสรรเงินสำหรับการเดินทางท่องเที่ยว พบว่า คนไทยส่วนใหญ่ร้อยละ 80.9 ไม่มีการจัดสรรเงินไว้เช่นเดียวกัน มีเพียงร้อยละ 19.1 ที่มีการจัดสรรเงินไว้สำหรับการเดินทาง

5.2 การรับรู้/ทราบสโลแกน “เที่ยวหัวใจใหม่ เมืองไทยยั่งยืน”

คนไทยส่วนใหญ่ ร้อยละ 59.0 ไม่เคยรับรู้/ไม่ทราบสโลแกน “เที่ยวหัวใจใหม่ เมืองไทยยั่งยืน” และเคยรับรู้/ทราบสโลแกน ร้อยละ 41.0 โดยส่วนใหญ่ร้อยละ 95.9 รับรู้/ทราบจากโทรทัศน์ รองลงมา วิทยุ ร้อยละ 15.6

ความรู้สึกเมื่อได้เห็น/ได้ยินสโลแกนนี้ โดยสอบถามทั้งผู้ที่เคยและไม่เคยรับรู้/ทราบสโลแกนนี้มาก่อนว่ารู้สึกอย่างไรกับสโลแกนนี้ พบว่า ในภาพรวมประชาชนประมาณร้อยละ 54.6 รู้สึกเฉย ๆ เมื่อได้ยินสโลแกนนี้ ร้อยละ 45.2 รู้สึกอยากเดินทางท่องเที่ยวมากขึ้น และอื่น ๆ ร้อยละ 0.2

5.3 ประโยชน์ที่ได้รับจากการเดินทางท่องเที่ยว

คนไทยมากกว่าร้อยละ 47 ได้รับประโยชน์มาก จากการเดินทางท่องเที่ยวในทุกประเด็น โดย 3 ประเด็นแรก ได้แก่ 1) ได้รับประสบการณ์และความรู้ความเข้าใจเกี่ยวกับประเทศไทยมากขึ้น ร้อยละ 52.8 2) ทำให้เกิดความเข้าใจ สนับสนุนมากขึ้นภายในหมู่ญาติ ร้อยละ 52.6 และ 3) ทำให้ชีวิตท่านมีความสุขมากขึ้น ร้อยละ 51.0

สารบัญแผนภูมิ

- แผนภูมิ 1 ร้อยละของประชาชนที่มีอายุ 15 ปีขึ้นไป จำแนกตามการเดินทางท่องเที่ยวในรอบปี 2551 - 2555
- แผนภูมิ 2 ร้อยละของประชาชนที่มีอายุ 15 ปีขึ้นไปที่เดินทางท่องเที่ยว จำแนกตามลักษณะการเดินทาง
- แผนภูมิ 3 ร้อยละของประชาชนที่มีอายุ 15 ปีขึ้นไปที่เดินทางท่องเที่ยว จำแนกตามวัตถุประสงค์หลักในการเดินทางท่องเที่ยว 5 เรื่องแรก
- แผนภูมิ 4 ร้อยละของประชาชนที่มีอายุ 15 ปีขึ้นไปที่เดินทางท่องเที่ยว จำแนกตามกิจกรรมที่ทำระหว่างเดินทางท่องเที่ยว 5 เรื่องแรก
- แผนภูมิ 5 ร้อยละของประชาชนที่มีอายุ 15 ปีขึ้นไป จำแนกตามการเดินทางไปต่างประเทศในรอบปี 2555
- แผนภูมิ 6 ร้อยละของประชาชนที่มีอายุ 15 ปีขึ้นไปที่เดินทางไปต่างประเทศ จำแนกตามช่วงเวลา que เดินทางเป็นส่วนใหญ่

สารบัญตาราง

- ตาราง 1 ร้อยละของประชาชนที่มีอายุ 15 ปีขึ้นไปที่ไม่เดินทางท่องเที่ยวในรอบปี 2555 จำแนกตามเหตุผลที่ไม่เดินทางท่องเที่ยว และภาคที่อยู่อาศัย
- ตาราง 2 ร้อยละของประชาชนที่มีอายุ 15 ปีขึ้นไป จำแนกตามการเดินทางท่องเที่ยวในรอบปี 2555 ลักษณะการเดินทาง และภาคที่อยู่อาศัย
- ตาราง 3 ร้อยละของประชาชนที่มีอายุ 15 ปีขึ้นไป จำแนกตามการเดินทางท่องเที่ยวในรอบปี 2555 ลักษณะการเดินทาง และจังหวัดที่อยู่อาศัย
- ตาราง 4 ร้อยละของประชาชนที่มีอายุ 15 ปีขึ้นไป จำแนกตามการเดินทางท่องเที่ยวในรอบปี 2555 ลักษณะการเดินทาง และลักษณะสำคัญทางประชากร
- ตาราง 5 ร้อยละของประชาชนที่มีอายุ 15 ปีขึ้นไปที่เดินทางท่องเที่ยวในรอบปี 2555 จำแนกตามภาคที่เดินทางไปท่องเที่ยว ลักษณะการเดินทาง และภาคที่อยู่อาศัย
- ตาราง 6 ร้อยละของประชาชนที่มีอายุ 15 ปีขึ้นไปที่เดินทางท่องเที่ยว จำแนกตามจำนวนครั้ง/ทริปที่เดินทางในรอบปี 2555 และลักษณะการเดินทาง
- ตาราง 7 จำนวนครั้ง/ทริปเฉลี่ยต่อคนต่อปีที่เดินทางท่องเที่ยวในรอบปี 2555 จำแนกตามลักษณะการเดินทาง และภาคที่อยู่อาศัย
- ตาราง 8 จำนวนครั้ง/ทริปเฉลี่ยต่อคนต่อปีที่เดินทางท่องเที่ยวในรอบปี 2555 จำแนกตามลักษณะการเดินทาง และจังหวัดที่อยู่อาศัย
- ตาราง 9 ร้อยละของประชาชนที่มีอายุ 15 ปีขึ้นไปที่เดินทางท่องเที่ยว จำแนกตามวัตถุประสงค์หลักในการเดินทางท่องเที่ยว และลักษณะการเดินทาง
- ตาราง 10 ร้อยละของประชาชนที่มีอายุ 15 ปีขึ้นไปที่เดินทางท่องเที่ยว จำแนกตามกิจกรรมที่ทำระหว่างเดินทางท่องเที่ยว และลักษณะการเดินทาง
- ตาราง 11 ร้อยละของประชาชนที่มีอายุ 15 ปีขึ้นไปที่เดินทางท่องเที่ยว จำแนกตามรายละเอียดเรื่องต่าง ๆ ในการเดินทางท่องเที่ยว และลักษณะการเดินทาง
- ตาราง 12 ร้อยละของประชาชนที่มีอายุ 15 ปีขึ้นไปที่เดินทางท่องเที่ยว จำแนกตามการหาข้อมูลจากแหล่งข้อมูลสำหรับการเดินทาง และลักษณะการเดินทาง
- ตาราง 13 ร้อยละของประชาชนที่มีอายุ 15 ปีขึ้นไปที่เดินทางท่องเที่ยว จำแนกตามความคิดเห็นเกี่ยวกับความน่าเชื่อถือของแหล่งข้อมูล และลักษณะการเดินทาง
- ตาราง 14 ร้อยละของประชาชนที่มีอายุ 15 ปีขึ้นไปที่เดินทางท่องเที่ยว จำแนกตามพาหนะหลักที่ใช้ในการเดินทางส่วนใหญ่ และลักษณะการเดินทาง
- ตาราง 15 ค่าใช้จ่ายในการเดินทางครั้ง/ทริปล่าสุดเฉลี่ยต่อคน จำแนกตามลักษณะการเดินทาง และภาคที่อยู่อาศัย

สารบัญตาราง (ต่อ)

- ตาราง 16 ค่าใช้จ่ายในการเดินทางครั้ง/ทริปล่าสุดเฉลี่ยต่อคน จำแนกตามลักษณะการเดินทาง และจังหวัดที่อยู่อาศัย
- ตาราง 17 ร้อยละของประชาชนที่มีอายุ 15 ปีขึ้นไปที่เดินทางท่องเที่ยว จำแนกตามหมวด ค่าใช้จ่ายที่ใช้มากที่สุดในการเดินทาง และลักษณะการเดินทาง
- ตาราง 18 ร้อยละของประชาชนที่มีอายุ 15 ปีขึ้นไป จำแนกตามการเดินทางไปต่างประเทศ ในรอบปี 2555 และภาคที่อยู่อาศัย
- ตาราง 19 ร้อยละของประชาชนที่มีอายุ 15 ปีขึ้นไปที่เดินทางไปต่างประเทศ จำแนกตามช่วงเวลา ส่วนใหญ่ที่เดินทางไปต่างประเทศ และภาคที่อยู่อาศัย
- ตาราง 20 ร้อยละของประชาชนที่มีอายุ 15 ปีขึ้นไป จำแนกตามการวางแผนล่วงหน้าก่อนการเดินทางข้ามจังหวัด/ท่องเที่ยว และภาคที่อยู่อาศัย
- ตาราง 21 ร้อยละของประชาชนที่มีอายุ 15 ปีขึ้นไป จำแนกตามการจัดสรรเงินสำหรับการเดินทางข้ามจังหวัด/ท่องเที่ยว และภาคที่อยู่อาศัย
- ตาราง 22 ร้อยละของประชาชนที่มีอายุ 15 ปีขึ้นไป จำแนกตามการรับรู้/ทราบสโลแกน “เที่ยวหัวใจใหม่ เมืองไทยยั่งยืน” และภาคที่อยู่อาศัย
- ตาราง 23 ร้อยละของประชาชนที่มีอายุ 15 ปีขึ้นไป จำแนกตามความรู้สึกเมื่อได้เห็น/ได้ยินสโลแกน “เที่ยวหัวใจใหม่ เมืองไทยยั่งยืน” และภาคที่อยู่อาศัย
- ตาราง 24 ร้อยละของประชาชนที่มีอายุ 15 ปีขึ้นไป จำแนกตามความคิดเห็นที่มีต่อการเดินทางท่องเที่ยว และภาคที่อยู่อาศัย
- ตาราง 25 ร้อยละของประชาชนที่มีอายุ 15 ปีขึ้นไปที่เดินทางท่องเที่ยว จำแนกตามประโยชน์ที่ได้รับจากการเดินทางท่องเที่ยว

บทที่ 1

บทนำ

1.1 ความเป็นมา

ปัจจุบันความต้องการในการเดินทางท่องเที่ยวของคนไทยมีความหลากหลายและซับซ้อน การมีเทคโนโลยีที่ทันสมัยส่งผลให้คนไทยสามารถศึกษาหาข้อมูลเกี่ยวกับแหล่งท่องเที่ยว และกิจกรรมต่างๆ รวมทั้งข้อมูลการเดินทางได้ง่ายขึ้น ประกอบกับสถานการณ์ทางสังคมและเศรษฐกิจในปัจจุบันทำให้คนไทยมีพฤติกรรมการเดินทางท่องเที่ยวที่แตกต่างกันไปตามความพร้อมและความต้องการของแต่ละบุคคล การเปลี่ยนแปลงดังกล่าวทำให้หน่วยงานทั้งภาครัฐและเอกชนพยายามที่จะเข้าถึงพฤติกรรมการเดินทางท่องเที่ยวภายในประเทศของคนไทยให้มากยิ่งขึ้น เพื่อเป็นการติดตามความเคลื่อนไหวสถานการณ์ และแนวโน้มของการท่องเที่ยวได้อย่างต่อเนื่อง ดังนั้นจึงจำเป็นที่จะต้องมามีข้อมูลสำหรับใช้ในการวางแผนการกำหนดกลยุทธ์ทางการท่องเที่ยวได้อย่างเหมาะสมและทันสถานการณ์

สำนักงานสถิติแห่งชาติได้ให้ความร่วมมือการท่องเที่ยวแห่งประเทศไทย (ททท.) ในการจัดทำการศึกษาพฤติกรรมการเดินทางท่องเที่ยวของชาวไทย พ.ศ. 2556 ขึ้น ซึ่งได้จัดทำการศึกษาทุกปี ตั้งแต่ปี พ.ศ. 2552 ครั้งนี้เป็นครั้งที่ 5 โดยแต่ละปีงบประมาณที่ผ่านมามีรายละเอียดการศึกษาดังนี้

ปี 2552 (เป็นการศึกษาในปีแรก) : นำเสนอข้อมูลเป็นภาพรวมทั้งประเทศ และรายภาคจำนวน 7 ภาค ได้แก่ 1) กรุงเทพมหานคร และปริมณฑล 2) ภาคกลาง 3) ภาคตะวันออก 4) ภาคเหนือตอนบน 5) ภาคเหนือตอนล่าง 6) ภาคตะวันออกเฉียงเหนือ และ 7) ภาคใต้

ปี 2553 (ปีที่ 2) : นำเสนอข้อมูลเป็นภาพรวมทั้งประเทศ และรายภาคจำนวน 7 ภาค และนำเสนอข้อมูลเพิ่มเติมเป็นรายจังหวัดอีกจำนวน 33 จังหวัด

ปี 2554 (ปีที่ 3) : นำเสนอข้อมูลเป็นภาพรวมทั้งประเทศ และรายภาคจำนวน 7 ภาค และนำเสนอข้อมูลเพิ่มเติมเป็นรายจังหวัดอีกจำนวน 40 จังหวัด

ปี 2555 (ปีที่ 4) : นำเสนอข้อมูลเป็นภาพรวมทั้งประเทศ และรายภาคจำนวน 7 ภาค และนำเสนอข้อมูลเพิ่มเติมเป็นรายจังหวัดอีกจำนวน 57 จังหวัด

ในปี 2556 ทำการศึกษาข้อมูลเป็นรายจังหวัดทั้งหมด 77 จังหวัด เพื่อให้การท่องเที่ยวแห่งประเทศไทย (ททท.) รวมทั้งหน่วยงานภาครัฐ และภาคเอกชนที่เป็นผู้ประกอบการธุรกิจต่างๆ ในภาคอุตสาหกรรมการท่องเที่ยว ได้มีข้อมูลสำหรับนำไปใช้ประกอบการวางแผนและส่งเสริมการตลาด ตลอดจนการกระตุ้นให้คนไทยได้เดินทางท่องเที่ยวภายในประเทศเพิ่มมากขึ้น เกิดการกระจายตัวไปยัง แหล่งท่องเที่ยวตามภูมิภาคต่างๆ ซึ่งก่อให้เกิดการสร้างงานและสร้างรายได้ให้หมุนเวียนไปสู่ท้องถิ่นได้อย่างเป็นระบบ เพื่อให้อุตสาหกรรมท่องเที่ยวเป็นตัวกระตุ้นระบบเศรษฐกิจของประเทศ ให้มีความเข้มแข็งและเติบโตอย่างยั่งยืน ขณะเดียวกันยังสามารถเชื่อมโยงกับประเทศเพื่อนบ้านอันจะนำไปสู่การพัฒนาท่องเที่ยว ที่ได้มาตรฐานร่วมกันอย่างเป็นระบบ เพื่อเพิ่มขีดความสามารถการแข่งขันของภูมิภาคนี้ในตลาดท่องเที่ยวโลกต่อไป

1.2 วัตถุประสงค์

- 1) เพื่อทราบจำนวนครั้งการเดินทางท่องเที่ยวภายในประเทศของชาวไทยในปี 2555
- 2) เพื่อทราบพฤติกรรมการเดินทางท่องเที่ยวภายในประเทศและต่างประเทศของชาวไทยในปี 2555

1.3 ขอบข่ายและคุ่มรวม

ประชากรที่อยู่ในคุ่มรวมของการสำรวจครั้งนี้ ได้แก่ คนไทยที่มีอายุตั้งแต่ 15 ปีขึ้นไปที่อยู่อาศัยอยู่ในครัวเรือนส่วนบุคคลทุกครัวเรือนทั้งในเขตเทศบาลและนอกเขตทั่วประเทศ ยกเว้น ครัวเรือนชาวต่างประเทศ ที่ทำงานในสถานทูตหรือองค์การระหว่างประเทศ

1.4 เวลาอ้างอิง

ข้อมูลที่น่าเสนอในรายงานฉบับนี้ เป็นข้อมูลพฤติกรรมการเดินทางท่องเที่ยวของชาวไทยในรอบ 12 เดือนที่ผ่านมา (มกราคม – ธันวาคม 2555)

1.5 รายการข้อมูลที่เก็บรวบรวม

เพื่อเก็บรวบรวมข้อมูลผู้เดินทางท่องเที่ยวในเรื่องต่างๆ ดังนี้

- พฤติกรรมการเดินทางท่องเที่ยวภายในประเทศ ได้แก่ การเดินทางท่องเที่ยวภายในประเทศในรอบปี 2555 ลักษณะการเดินทาง จังหวัดจุดหมายปลายทางหลักในการเดินทาง วัตถุประสงค์การเดินทาง กิจกรรมที่กระทำ การหาข้อมูลการท่องเที่ยว ประเภทของสถานที่พักผ่อน จำนวนวัน/จำนวนครั้งที่เดินทางท่องเที่ยว ผู้ตัดสินใจเลือกการเดินทาง พาหนะหลักในการเดินทาง
- การเดินทางท่องเที่ยวต่างประเทศ

1.6 การเก็บรวบรวมข้อมูล

ใช้วิธีการส่งเจ้าหน้าที่ของสำนักงานสถิติแห่งชาติออกไปทำการสัมภาษณ์สมาชิกที่มีอายุ 15 ปี ขึ้นไปในครัวเรือนส่วนบุคคลตัวอย่าง ครัวเรือนละ 1 ราย โดยมีคาบการปฏิบัติงานพร้อมกับการสำรวจภาวะการทำงานของประชากร (สรง.) เดือนมกราคม – มีนาคม 2556

1.7 การนำเสนอข้อมูล

นำเสนอข้อมูลในรูปร้อยละในระดับทั่วราชอาณาจักร และภาค โดยได้แบ่งภาคออกเป็น 7 ภาค ดังนี้

1. กรุงเทพมหานครและปริมณฑล ประกอบด้วย กรุงเทพมหานคร นนทบุรี ปทุมธานี และสมุทรปราการ
2. ภาคกลาง ประกอบด้วย พระนครศรีอยุธยา อ่างทอง ลพบุรี สิงห์บุรี ชัยนาท สระบุรี ฉะเชิงเทรา ปราจีนบุรี นครนายก สระแก้ว ราชบุรี กาญจนบุรี สุพรรณบุรี นครปฐม สมุทรสาคร สมุทรสงคราม เพชรบุรี และประจวบคีรีขันธ์
3. ภาคตะวันออก ประกอบด้วย ชลบุรี ระยอง จันทบุรี และตราด
4. ภาคเหนือตอนบน ประกอบด้วย เชียงใหม่ ลำพูน ลำปาง แพร่ น่าน พะเยา เชียงราย และแม่ฮ่องสอน
5. ภาคเหนือตอนล่าง ประกอบด้วย อุตรดิตถ์ นครสวรรค์ อุทัยธานี กำแพงเพชร ตาก สุโขทัย พิษณุโลก พิจิตร และเพชรบูรณ์
6. ภาคตะวันออกเฉียงเหนือ ประกอบด้วย นครราชสีมา บุรีรัมย์ สุรินทร์ ศรีสะเกษ อุบลราชธานี ยโสธร ชัยภูมิ อ่างทองเจริญ บึงกาฬ หนองบัวลำภู ขอนแก่น อุดรธานี เลย หนองคาย มหาสารคาม ร้อยเอ็ด กาฬสินธุ์ สกลนคร นครพนม และมุกดาหาร
7. ภาคใต้ ประกอบด้วย นครศรีธรรมราช กระบี่ พังงา ภูเก็ต สุราษฎร์ธานี ระนอง ชุมพร สงขลา สตูล ตรัง พัทลุง ปัตตานี ยะลา และนราธิวาส

นอกจากนั้น ยังได้นำเสนอผลระดับจังหวัดอีกจำนวน 77 จังหวัดทั่วประเทศ

บทที่ 2 สรุปผลการสำรวจ

2.1 การเดินทางท่องเที่ยวต่างจังหวัด

2.1.1 การเดินทางและลักษณะการเดินทาง

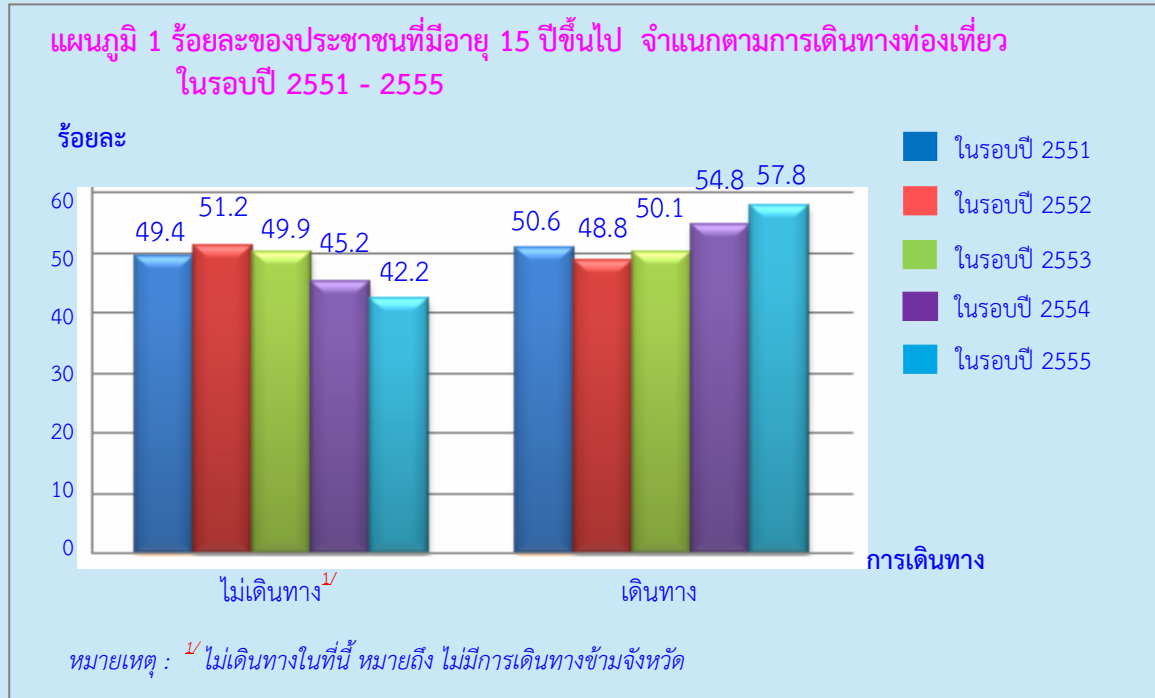

ผลสำรวจพฤติกรรมการเดินทางท่องเที่ยวของชาวไทย พ.ศ. 2556 ซึ่งเป็นการสำรวจประชาชนที่มีอายุ 15 ปีขึ้นไปทั่วประเทศเกี่ยวกับการเดินทางจากถิ่นที่อยู่อาศัยประจำในจังหวัดหนึ่งไปยังสถานที่ที่อยู่ในอีกจังหวัดหนึ่งเป็นการชั่วคราว โดยมีจุดประสงค์เพื่อการท่องเที่ยวพักผ่อน เยี่ยมครอบครัว/ญาติมิตร ประชุมหรือสัมมนา เล่นหรือดูกีฬา ประกอบพิธีทางศาสนา รวมทั้งการเดินทางเพื่อไปรับการรักษาตัว หรือประกอบภารกิจอื่น ๆ ที่ไม่ใช่เพื่อทำงานประจำหรือเพื่อการศึกษา และต้องไม่ใช่การเดินทางที่มีวัตถุประสงค์หลักเพื่อซื้อสินค้ามาจำหน่าย ซึ่งถือว่าการเดินทางท่องเที่ยว พบว่า ในรอบปีที่ผ่านมา (ในรอบปี 2555) มีผู้ที่เดินทางท่องเที่ยวและไม่เดินทางท่องเที่ยวมีจำนวนร้อยละที่แตกต่างกัน คือ ร้อยละ 57.8 และร้อยละ 42.2 ตามลำดับ

หากพิจารณากลุ่มที่เดินทางท่องเที่ยวเกี่ยวกับลักษณะการเดินทาง พบว่า มีลักษณะการเดินทางแบบไม่พักค้างคืนซึ่งถือว่าเป็นนักท่องเที่ยวประมาณร้อยละ 35.6 ส่วนผู้ที่เดินทางมีลักษณะการพักค้างคืนอย่างน้อย 1 คืนซึ่งถือว่าเป็นนักท่องเที่ยวมีประมาณร้อยละ 64.4 (รวมผู้ที่เดินทางแบบพักค้างคืน และผู้ที่เดินทางทั้ง 2 ลักษณะ)

สำหรับผู้ที่ไม่ได้เดินทางท่องเที่ยวในรอบปี 2555 ส่วนใหญ่ร้อยละ 59.6 ได้ให้เหตุผลว่าไม่มีเวลาว่าง รองลงมาคือ ไม่มีทุนทรัพย์เพียงพอสำหรับการเดินทาง ร้อยละ 50.2 ไม่ชอบการเดินทาง ร้อยละ 38.5 ไม่มั่นใจความปลอดภัยของการเดินทาง ร้อยละ 27.6 และมีปัญหาเรื่องสุขภาพ ร้อยละ 23.1 ส่วนเหตุผลอื่น ๆ (รายละเอียดปรากฏตามตาราง 1)

แผนภูมิ 2 ร้อยละของประชาชนที่มีอายุ 15 ปีขึ้นไปที่เดินทางท่องเที่ยว จำแนกตามลักษณะการเดินทาง

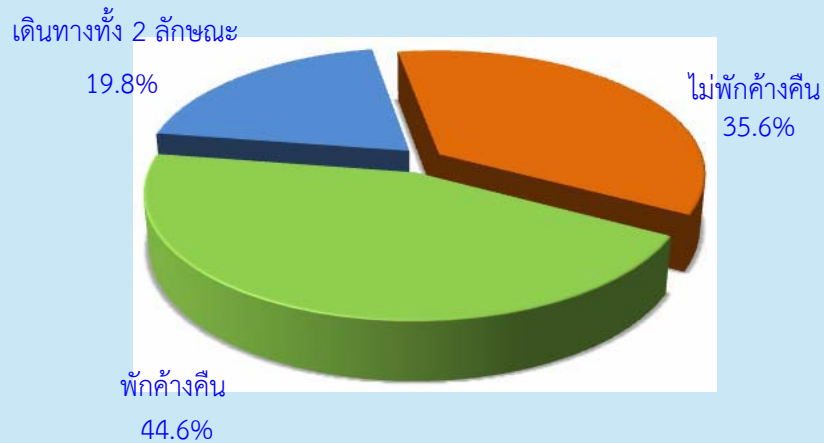

ตาราง 1 ร้อยละของประชาชนที่มีอายุ 15 ปีขึ้นไปที่ไม่เดินทางท่องเที่ยวในรอบปี 2555 จำแนกตามเหตุผลที่ไม่เดินทางท่องเที่ยว และภาคที่อยู่อาศัย

เหตุผลที่ไม่เดินทางท่องเที่ยว ^{1/}	รวม	ภาคที่อยู่อาศัย						
		กทม.ปริมณฑล ^{2/}	กลาง ^{3/}	ตะวันออก	เหนือตอนบน	เหนือตอนล่าง	ตะวันออกเฉียงเหนือ	ใต้
➢ ไม่มีเวลาว่าง	59.6	57.8	59.5	56.1	60.1	62.1	58.6	62.7
➢ ไม่มีทุนทรัพย์เพียงพอสำหรับการเดินทาง	50.2	35.6	39.7	30.7	57.1	55.7	59.5	37.0
➢ ไม่ชอบเดินทาง	38.5	40.1	43.3	39.5	33.7	42.1	36.9	38.9
➢ ไม่มั่นใจในความปลอดภัยของการเดินทาง	27.6	34.2	26.2	37.4	21.7	36.8	25.3	28.3
➢ มีปัญหาเรื่องสุขภาพ	23.1	27.4	23.9	20.7	22.6	23.9	21.5	25.3
➢ ราคาน้ำมันสูง	13.3	16.0	12.4	21.7	13.4	16.4	11.8	13.0
➢ สภาพเศรษฐกิจไม่ค่อยดี	9.8	7.1	7.6	6.1	13.6	16.9	9.2	8.9
➢ ขาดข้อมูลในการตัดสินใจ	2.3	1.8	1.7	2.4	2.5	2.9	2.8	1.3
➢ ปัญหาความวุ่นวายทางการเมือง	1.0	1.7	0.8	1.7	0.4	0.6	0.9	1.4
➢ อื่นๆ	2.1	0.9	2.4	1.0	2.3	1.4	2.5	1.6

หมายเหตุ : 1/ ตอบได้มากกว่า 1 คำตอบ

2/ จังหวัดปริมณฑล ได้แก่ นนทบุรี ปทุมธานี สมุทรปราการ

3/ ไม่รวม กรุงเทพมหานคร นนทบุรี ปทุมธานี สมุทรปราการ

เมื่อพิจารณาการเดินทางท่องเที่ยว และลักษณะการเดินทางตามภาคที่อยู่อาศัย โดยแบ่งออกเป็น 7 ภาค คือ กรุงเทพมหานครและปริมณฑล (นนทบุรี ปทุมธานี และสมุทรปราการ) ภาคกลาง ภาคตะวันออก ภาคเหนือ ตอนบน ภาคเหนือตอนล่าง ภาคตะวันออกเฉียงเหนือ และภาคใต้ พบว่า กรุงเทพมหานครและปริมณฑล ภาคกลาง ภาคตะวันออก ภาคเหนือตอนบน ภาคเหนือตอนล่าง และภาคใต้ มีจำนวนร้อยละของประชาชนที่ระบุว่า ได้เดินทางท่องเที่ยวสูงกว่าผู้ที่ไม่เดินทางท่องเที่ยว ส่วนภาคตะวันออกเฉียงเหนือ มีจำนวนร้อยละของผู้ที่ระบุว่า ไม่เดินทางท่องเที่ยวสูงกว่าผู้เดินทางท่องเที่ยว สำหรับลักษณะการเดินทาง เกือบทุกภาคมีจำนวนร้อยละของประชาชนที่ได้เดินทางแบบพักค้างคืน (หรือที่เรียกว่า นักท่องเที่ยว) สูงกว่าผู้เดินทางแบบไม่พักค้างคืน (หรือที่เรียกว่า นักทัศนาจร) มีเพียงภาคกลาง ที่มีจำนวนร้อยละของผู้เดินทางแบบไม่พักค้างคืนสูงกว่า (ตาราง 2)

ตาราง 2 ร้อยละของประชาชนที่มีอายุ 15 ปีขึ้นไป จำแนกตามการเดินทางท่องเที่ยวในรอบปี 2555 ลักษณะการเดินทาง และภาคที่อยู่อาศัย

ภาคที่อยู่อาศัย	การเดินทางท่องเที่ยว			ลักษณะการเดินทาง ^{1/}			
	รวม	ไม่เดินทาง	เดินทาง	รวม	ไม่พักค้างคืน (นักทัศนาจร)	พักค้างคืน (นักท่องเที่ยว)	ไม่พักค้างคืน & พักค้างคืน
รวม	100.0	42.2	57.8	100.0	35.6	44.6	19.8
กรุงเทพฯ และปริมณฑล (นนทบุรี ปทุมธานีสมุทรปราการ)	100.0	20.9	79.1	100.0	24.5	51.1	24.4
กลาง (ไม่รวม กรุงเทพมหานคร นนทบุรี ปทุมธานี สมุทรปราการ)	100.0	36.0	64.0	100.0	44.4	33.3	22.3
ตะวันออก	100.0	41.6	58.4	100.0	29.7	53.7	16.6
เหนือตอนบน	100.0	49.6	50.4	100.0	35.7	44.9	19.4
เหนือตอนล่าง	100.0	38.5	61.5	100.0	33.7	44.5	21.8
ตะวันออกเฉียงเหนือ	100.0	52.4	47.6	100.0	38.8	46.0	15.2
ใต้	100.0	45.1	54.9	100.0	37.7	43.9	18.4

หมายเหตุ : 1/ เฉพาะผู้เดินทางท่องเที่ยว

เมื่อพิจารณาการเดินทางท่องเที่ยว และลักษณะการเดินทางตามจังหวัดที่อยู่อาศัย 77 จังหวัด พบว่า จังหวัดที่ประชาชนเดินทางท่องเที่ยวมาก 10 ลำดับแรก คือ สิงห์บุรี (ร้อยละ 99.3) นครสวรรค์ (ร้อยละ 93.4) กำแพงเพชร (ร้อยละ 93.1) สมุทรปราการ (ร้อยละ 89.9) ปราจีนบุรี (ร้อยละ 89.5) พัทลุง (ร้อยละ 84.7) พระนครศรีอยุธยา (ร้อยละ 82.7) อุบลราชธานี (ร้อยละ 81.2) นครปฐม (ร้อยละ 81.1) และกรุงเทพมหานคร (ร้อยละ 80.4) ส่วนจังหวัดอื่น ๆ รายละเอียดปรากฏตามตาราง 3

สำหรับลักษณะการเดินทางซึ่งพิจารณาจาก 3 ลักษณะ คือ เดินทางแบบไม่พักค้างคืน (นักทัศนาจร) แบบพักค้างคืน (นักท่องเที่ยว) และแบบที่เดินทางทั้งสองลักษณะ พบว่า จังหวัดที่มีประชาชนเดินทางท่องเที่ยวแบบพักค้างคืนมากกว่าร้อยละ 70 ขึ้นไป มี 5 จังหวัด คือ ภูเก็ต (ร้อยละ 88.7) น่าน (ร้อยละ 83.1) นครราชสีมา (ร้อยละ 79.9) แม่ฮ่องสอน (ร้อยละ 75.2) จันทบุรี (ร้อยละ 73.4) ส่วนจังหวัดที่มีประชาชนเดินทางท่องเที่ยวแบบไม่พักค้างคืนมากกว่าร้อยละ 50 ขึ้นไป มี 11 จังหวัด คือ ยะลา (ร้อยละ 73.0) นราธิวาส (ร้อยละ 65.8) Mukดาหาร (ร้อยละ 65.5) นครนายก (ร้อยละ 65.4) สิงห์บุรี (ร้อยละ 63.4) พะเยา (ร้อยละ 61.2) สกลนคร (ร้อยละ 60.7) สมุทรสงคราม (ร้อยละ 56.4) สุพรรณบุรี (ร้อยละ 54.3) ชัยนาท (ร้อยละ 53.4) และโยธยา (ร้อยละ 50.0) ทั้งนี้ จังหวัดที่มีประชาชนเดินทางทั้งสองลักษณะมากกว่าร้อยละ 30 มี 6 จังหวัด คือ ปทุมธานี (ร้อยละ 41.2) ลำพูน (ร้อยละ 39.8) พระนครศรีอยุธยา (ร้อยละ 38.5) อ่างทอง (ร้อยละ 36.1) สตูล (ร้อยละ 33.6) และสุโขทัย (ร้อยละ 31.7) รายละเอียดปรากฏตามตาราง 3

หากพิจารณาตามลักษณะทางประชากรและสังคม ซึ่งได้แก่ เพศ อายุ ระดับการศึกษาสูงสุด และสถานภาพการทำงาน พบว่า เพศหญิงและเพศชายมีจำนวนร้อยละของผู้ที่เดินทางท่องเที่ยวใกล้เคียงกัน คือ เพศหญิง ร้อยละ 58.4 เพศชาย ร้อยละ 57.0 และทั้งเพศชายและเพศหญิงส่วนใหญ่เดินทางแบบพักค้างคืน (นักท่องเที่ยว) ซึ่งเกือบทุกช่วงอายุที่มีจำนวนร้อยละของผู้ที่เดินทางท่องเที่ยวสูงกว่าไม่เดินทาง ยกเว้นช่วงอายุ 60 ปีขึ้นไปที่มีจำนวนร้อยละของผู้ไม่เดินทางท่องเที่ยวมากกว่าเดินทาง โดยเกือบทุกช่วงอายุส่วนใหญ่เดินทางแบบพักค้างคืน (นักท่องเที่ยว) มีเพียงช่วงอายุ 15 -19 ปี ที่ส่วนใหญ่เดินทางท่องเที่ยวแบบไม่พักค้างคืน (นักทัศนาจร) สำหรับระดับการศึกษาสูงสุดพบว่าในกลุ่มผู้ที่มีระดับการศึกษายังสูง จะมีจำนวนร้อยละของผู้ที่เดินทางท่องเที่ยวสูงกว่าไม่เดินทาง คือ กลุ่มปริญญาตรีและสูงกว่าปริญญาตรี มีผู้ที่เดินทางท่องเที่ยว ร้อยละ 84.8 ปวส./ปวท./อนุปริญญา ร้อยละ 79.6 มัธยมศึกษาตอนปลาย/ปวช. ร้อยละ 71.1 และมัธยมศึกษาตอนต้น ร้อยละ 66.2 และทุกระดับการศึกษาส่วนใหญ่เดินทางแบบพักค้างคืน (นักท่องเที่ยว) ส่วนสถานภาพการทำงาน กลุ่มที่มีจำนวนร้อยละของผู้ที่เดินทางท่องเที่ยวสูงกว่าไม่เดินทาง คือ ข้าราชการ/พนักงานรัฐวิสาหกิจ มีผู้ที่เดินทางท่องเที่ยว ร้อยละ 83.4 นักเรียน/นักศึกษา ร้อยละ 77.1 พนักงาน/ลูกจ้างเอกชน ร้อยละ 74.6 และค้าขาย/ประกอบธุรกิจส่วนตัว ร้อยละ 64.5 โดยเกือบทุกสถานภาพการทำงาน ส่วนใหญ่เดินทางแบบพักค้างคืน (นักท่องเที่ยว) มีเพียงนักเรียน/นักศึกษาที่ส่วนใหญ่เดินทางแบบไม่พักค้างคืน (นักทัศนาจร) รายละเอียดปรากฏตามตาราง 4

ตาราง 3 ร้อยละของประชาชนที่มีอายุ 15 ปีขึ้นไป จำแนกตามการเดินทางท่องเที่ยวในรอบปี 2555
ลักษณะการเดินทาง และจังหวัดที่อยู่อาศัย

จังหวัด ที่อยู่อาศัย	การเดินทางท่องเที่ยว			ลักษณะการเดินทาง ^{1/}			
	รวม	ไม่ เดินทาง	เดินทาง	รวม	ไม่พักค้างคืน (นักท่องเที่ยว)	พักค้างคืน (นักท่องเที่ยว)	ไม่พักค้างคืน & พักค้างคืน
กรุงเทพมหานคร	100.0	19.6	80.4	100.0	24.3	53.5	22.2
สมุทรปราการ	100.0	10.1	89.9	100.0	23.8	52.3	23.9
นนทบุรี	100.0	25.5	74.5	100.0	31.0	54.3	14.7
ปทุมธานี	100.0	33.3	66.7	100.0	27.0	31.8	41.2
พระนครศรีอยุธยา	100.0	17.3	82.7	100.0	31.4	30.1	38.5
อ่างทอง	100.0	30.0	70.0	100.0	46.8	17.1	36.1
ลพบุรี	100.0	28.3	71.7	100.0	47.3	33.6	19.1
สิงห์บุรี	100.0	0.7	99.3	100.0	63.4	8.6	28.0
ชัยนาท	100.0	22.9	77.1	100.0	53.4	19.9	26.7
สระบุรี	100.0	39.1	60.9	100.0	35.4	45.6	19.0
ฉะเชิงเทรา	100.0	35.7	64.3	100.0	44.7	29.0	26.3
ปราจีนบุรี	100.0	10.5	89.5	100.0	43.9	32.3	23.8
นครนายก	100.0	33.5	66.5	100.0	65.4	17.0	17.6
สระแก้ว	100.0	41.5	58.5	100.0	26.6	64.9	8.5
ราชบุรี	100.0	60.6	39.4	100.0	39.6	35.5	24.9
กาญจนบุรี	100.0	68.2	31.8	100.0	42.1	47.3	10.6
สุพรรณบุรี	100.0	47.3	52.7	100.0	54.3	29.4	16.3
นครปฐม	100.0	18.9	81.1	100.0	39.9	41.9	18.2
สมุทรสาคร	100.0	38.8	61.2	100.0	20.4	62.0	17.6
สมุทรสงคราม	100.0	37.3	62.7	100.0	56.4	23.0	20.6
เพชรบุรี	100.0	59.6	40.4	100.0	43.0	39.0	18.0
ประจวบคีรีขันธ์	100.0	58.2	41.8	100.0	23.7	66.2	10.1
ชลบุรี	100.0	32.6	67.4	100.0	26.2	51.5	22.3
ระยอง	100.0	37.4	62.6	100.0	27.4	57.0	15.6
จันทบุรี	100.0	56.4	43.6	100.0	19.2	73.4	7.4
ตราด	100.0	41.0	59.0	100.0	44.9	37.4	17.7

ตาราง 3 ร้อยละของประชาชนที่มีอายุ 15 ปีขึ้นไป จำแนกตามการเดินทางท่องเที่ยวในรอบปี 2555
ลักษณะการเดินทาง และจังหวัดที่อยู่อาศัย (ต่อ)

จังหวัด ที่อยู่อาศัย	การเดินทางท่องเที่ยว			ลักษณะการเดินทาง ^{1/}			
	รวม	ไม่ เดินทาง	เดินทาง	รวม	ไม่พักค้างคืน (นักท่องเที่ยว)	พักค้างคืน (นักท่องเที่ยว)	ไม่พักค้างคืน & พักค้างคืน
เชียงใหม่	100.0	53.3	46.7	100.0	25.5	61.6	12.9
ลำพูน	100.0	29.1	70.9	100.0	40.0	20.2	39.8
ลำปาง	100.0	34.7	65.3	100.0	43.7	35.4	20.9
แพร่	100.0	40.3	59.7	100.0	39.0	41.4	19.6
น่าน	100.0	61.0	39.0	100.0	10.6	83.1	6.3
พะเยา	100.0	48.9	51.1	100.0	61.2	24.9	13.9
เชียงราย	100.0	64.3	35.7	100.0	33.2	55.7	11.1
แม่ฮ่องสอน	100.0	70.7	29.3	100.0	11.2	75.2	13.6
อุตรดิตถ์	100.0	59.8	40.2	100.0	26.2	56.9	16.9
นครสวรรค์	100.0	6.6	93.4	100.0	38.2	47.2	14.6
อุทัยธานี	100.0	57.5	42.5	100.0	45.2	34.7	20.1
กำแพงเพชร	100.0	6.9	93.1	100.0	32.5	40.8	26.7
ตาก	100.0	63.8	36.2	100.0	18.1	56.3	25.6
สุโขทัย	100.0	27.0	73.0	100.0	42.8	25.5	31.7
พิษณุโลก	100.0	42.7	57.3	100.0	21.6	54.5	23.9
พิจิตร	100.0	40.7	59.3	100.0	44.7	36.8	18.5
เพชรบูรณ์	100.0	40.1	59.9	100.0	23.4	58.5	18.1
นครราชสีมา	100.0	67.3	32.7	100.0	15.9	79.9	4.2
บุรีรัมย์	100.0	62.2	37.8	100.0	27.9	56.9	15.2
สุรินทร์	100.0	20.3	79.7	100.0	29.1	52.6	18.3
ศรีสะเกษ	100.0	69.9	30.1	100.0	37.7	50.4	11.9
อุบลราชธานี	100.0	18.8	81.2	100.0	25.0	59.8	15.2
ยโสธร	100.0	35.1	64.9	100.0	50.0	34.6	15.4
ชัยภูมิ	100.0	57.9	42.1	100.0	30.9	58.3	10.8
อำนาจเจริญ	100.0	56.8	43.2	100.0	48.4	46.8	4.8
บึงกาฬ	100.0	54.3	45.7	100.0	44.4	35.8	19.8

ตาราง 3 ร้อยละของประชาชนที่มีอายุ 15 ปีขึ้นไป จำแนกตามการเดินทางท่องเที่ยวในรอบปี 2555
ลักษณะการเดินทาง และจังหวัดที่อยู่อาศัย (ต่อ)

จังหวัด ที่อยู่อาศัย	การเดินทางท่องเที่ยว			ลักษณะการเดินทาง ^{1/}			
	รวม	ไม่ เดินทาง	เดินทาง	รวม	ไม่พักค้างคืน (นักท่องเที่ยว)	พักค้างคืน (นักท่องเที่ยว)	ไม่พักค้างคืน & พักค้างคืน
หนองบัวลำภู	100.0	51.9	48.1	100.0	43.4	38.1	18.5
ขอนแก่น	100.0	47.0	53.0	100.0	31.5	41.5	27.0
อุดรธานี	100.0	70.9	29.1	100.0	29.6	56.5	13.9
เลย	100.0	65.2	34.8	100.0	30.5	68.0	1.5
หนองคาย	100.0	70.9	29.1	100.0	31.4	48.6	20.0
มหาสารคาม	100.0	57.2	42.8	100.0	43.0	37.6	19.4
ร้อยเอ็ด	100.0	25.6	74.4	100.0	41.1	39.3	19.6
กาฬสินธุ์	100.0	71.3	28.7	100.0	49.2	44.6	6.2
สกลนคร	100.0	32.7	67.3	100.0	60.7	29.4	9.9
นครพนม	100.0	64.7	35.3	100.0	41.1	38.5	20.4
มุกดาหาร	100.0	56.8	43.2	100.0	65.5	21.1	13.4
นครศรีธรรมราช	100.0	35.7	64.3	100.0	30.8	62.5	6.7
กระบี่	100.0	41.8	58.2	100.0	25.6	60.2	14.2
พังงา	100.0	56.4	43.6	100.0	46.9	35.5	17.6
ภูเก็ต	100.0	44.7	55.3	100.0	6.5	88.7	4.8
สุราษฎร์ธานี	100.0	32.6	67.4	100.0	27.8	58.8	13.4
ระนอง	100.0	41.8	58.2	100.0	23.3	48.9	27.8
ชุมพร	100.0	70.8	29.2	100.0	23.9	68.8	7.3
สงขลา	100.0	52.8	47.2	100.0	18.2	68.1	13.7
สตูล	100.0	46.7	53.3	100.0	43.6	22.8	33.6
ตรัง	100.0	39.3	60.7	100.0	47.6	25.3	27.1
พัทลุง	100.0	15.3	84.7	100.0	47.1	23.4	29.5
ปัตตานี	100.0	48.4	51.6	100.0	44.1	32.7	23.2
ยะลา	100.0	36.6	63.4	100.0	73.0	14.9	12.1
นราธิวาส	100.0	64.5	35.5	100.0	65.8	20.3	13.9

หมายเหตุ : 1/ เฉพาะผู้ที่เดินทางท่องเที่ยว

ตาราง 4 ร้อยละของประชาชนที่มีอายุ 15 ปีขึ้นไป จำแนกตามการเดินทางท่องเที่ยวในรอบปี 2555
ลักษณะการเดินทาง และลักษณะสำคัญทางประชากร

ลักษณะสำคัญทางประชากร	การเดินทางท่องเที่ยว			ลักษณะการเดินทาง ^{1/}			
	รวม	ไม่เดินทาง	เดินทาง	รวม	ไม่พักค้างคืน (นักท่องเที่ยว)	พักค้างคืน (นักท่องเที่ยว)	ไม่พักค้างคืน & พักค้างคืน
เพศ	100.0	42.2	57.8	100.0	35.6	44.6	19.8
ชาย	100.0	43.0	57.0	100.0	35.2	44.1	20.7
หญิง	100.0	41.6	58.4	100.0	35.9	45.0	19.1
อายุ	100.0	42.2	57.8	100.0	35.6	44.6	19.8
15 – 19 ปี	100.0	29.6	70.4	100.0	46.2	35.9	17.9
20 - 29 ปี	100.0	29.4	70.6	100.0	31.7	46.2	22.1
30 – 39 ปี	100.0	33.8	66.2	100.0	32.0	45.7	22.3
40 – 49 ปี	100.0	40.2	59.8	100.0	37.1	43.1	19.8
50 – 59 ปี	100.0	45.9	54.1	100.0	36.9	43.8	19.3
60 ปีขึ้นไป	100.0	58.0	42.0	100.0	36.7	48.3	15.0
การศึกษาสูงสุด	100.0	42.2	57.8	100.0	35.6	44.6	19.8
ไม่ได้รับการศึกษา	100.0	70.2	29.8	100.0	40.3	48.4	11.3
ประถมศึกษา	100.0	52.4	47.6	100.0	41.3	45.2	13.5
มัธยมศึกษาตอนต้น	100.0	33.8	66.2	100.0	39.2	40.9	19.9
มัธยมศึกษาตอนปลาย/ปวช.	100.0	28.9	71.1	100.0	32.7	43.7	23.6
ปวส./ปวท./อนุปริญญา	100.0	20.4	79.6	100.0	30.0	43.1	26.9
ปริญญาตรีและสูงกว่า	100.0	15.2	84.8	100.0	19.5	47.9	32.6
สถานภาพการทำงาน	100.0	42.2	57.8	100.0	35.6	44.6	19.8
ข้าราชการ/ พนักงานรัฐวิสาหกิจ	100.0	16.6	83.4	100.0	21.3	45.2	33.5
พนักงาน/ลูกจ้างเอกชน	100.0	25.4	74.6	100.0	25.4	51.3	23.3
ค้าขาย/ประกอบธุรกิจ ส่วนตัว	100.0	35.5	64.5	100.0	37.1	42.7	20.2
เกษตรกร	100.0	52.5	47.5	100.0	45.2	40.7	14.1
รับจ้างทั่วไป/กรรมกร	100.0	56.0	44.0	100.0	43.8	42.7	13.5
นักเรียน/นักศึกษา	100.0	22.9	77.1	100.0	42.1	38.6	19.3
แม่บ้านไม่ได้ประกอบอาชีพ	100.0	53.8	46.2	100.0	33.3	48.8	17.9

หมายเหตุ : 1/ เฉพาะผู้ที่เดินทางท่องเที่ยว

เมื่อพิจารณาภาคที่ประชาชนเดินทางไปท่องเที่ยวในภาพรวมพบว่า ประชาชนประมาณ 1 ใน 3 (ร้อยละ 32.9) เดินทางไปท่องเที่ยวในพื้นที่ภาคตะวันออกเฉียงเหนือ รองลงมาพื้นที่ภาคกลาง ร้อยละ 29.2 เมื่อพิจารณาตามภาคที่อยู่อาศัย พบว่า ประชาชนที่อาศัยอยู่ในกรุงเทพมหานครและปริมณฑล ส่วนใหญ่ร้อยละ 52.1 เดินทางไปท่องเที่ยวในพื้นที่ภาคกลาง ส่วนประชาชนที่อาศัยอยู่ในพื้นที่ภาคกลาง ภาคตะวันออก ภาคเหนือตอนบน ภาคเหนือตอนล่าง ภาคตะวันออกเฉียงเหนือ และภาคใต้ ส่วนใหญ่เดินทางท่องเที่ยวในพื้นที่บริเวณภาคที่ตนเองอาศัยอยู่ กล่าวคือ คนภาคกลางท่องเที่ยวในภาคกลาง ร้อยละ 61.9 ภาคตะวันออกท่องเที่ยวในภาคตะวันออก ร้อยละ 39.3 ภาคเหนือตอนบนท่องเที่ยวในภาคเหนือตอนบน ร้อยละ 75.8 ภาคเหนือตอนล่างท่องเที่ยวในภาคเหนือตอนล่าง ร้อยละ 53.2 ภาคตะวันออกเฉียงเหนือท่องเที่ยวในภาคตะวันออกเฉียงเหนือ ร้อยละ 70.8 และคนภาคใต้ท่องเที่ยวในภาคใต้ ร้อยละ 83.2

หากพิจารณาตามลักษณะการเดินทาง คือ แบบไม่พักค้างคืน (นักท่องเที่ยว) และแบบพักค้างคืน (นักท่องเที่ยว) พบว่า ในแบบไม่พักค้างคืนมีลักษณะไม่แตกต่างไปจากภาพรวม ส่วนแบบพักค้างคืน พบว่า ประชาชนที่อาศัยอยู่ในภาคตะวันออกเฉียงเหนือ กรุงเทพมหานครและปริมณฑล และภาคกลาง ส่วนใหญ่เดินทางไปท่องเที่ยวในพื้นที่ภาคตะวันออกเฉียงเหนือ ประมาณร้อยละ 44.3 41.5 และ 32.3 ตามลำดับ ภาคใต้ ภาคเหนือตอนบน และภาคตะวันออกเฉียงเหนือ ส่วนใหญ่เดินทางไปท่องเที่ยวในพื้นที่ที่ตนเองอาศัยอยู่ ประมาณร้อยละ 64.9 53.0 และ 42.5 ตามลำดับ ส่วนภาคเหนือตอนล่าง ส่วนใหญ่เดินทางไปท่องเที่ยวในพื้นที่ภาคเหนือตอนบน และกรุงเทพมหานครและปริมณฑล ใกล้เคียงกัน ประมาณร้อยละ 24.8 และ 24.7 ตามลำดับ (ตาราง 5)

2.1.2 จำนวนครั้ง/ทริปที่เดินทางท่องเที่ยวในรอบปี 2555

จำนวนครั้ง/ทริปที่เดินทางท่องเที่ยวในรอบปี 2555 ในภาพรวมผู้ที่เดินทางท่องเที่ยวส่วนใหญ่ร้อยละ 77.8 เดินทางท่องเที่ยวประมาณ 1 – 4 ครั้ง รองลงมาร้อยละ 13.6 เดินทาง 5 – 9 ครั้ง ร้อยละ 4.9 เดินทาง 10 – 14 ครั้ง ร้อยละ 2.3 เดินทาง 20 ครั้งขึ้นไป และร้อยละ 1.4 เดินทาง 15 – 19 ครั้ง เมื่อพิจารณาตามลักษณะการเดินทางเพียง 2 กลุ่ม คือ การเดินทางแบบไม่พักค้างคืน และแบบพักค้างคืน (ส่วนผู้ที่เดินทางทั้ง 2 ลักษณะ คือ ทั้งแบบไม่พักค้างคืน และแบบพักค้างคืนนั้น ในการศึกษาวิเคราะห์ต่อไปนี้จะจัดกลุ่มไว้ในกลุ่มใดกลุ่มหนึ่งโดยพิจารณาจากจำนวนครั้ง/ทริปที่เดินทาง ถ้าจำนวนครั้งๆ เท่ากัน หรือจำนวนครั้งๆ แบบพักค้างคืนมากกว่า จะจัดอยู่ในกลุ่มพักค้างคืน และถ้าจำนวนครั้งแบบไม่พักค้างคืนมากกว่า จะจัดอยู่ในกลุ่มไม่พักค้างคืน) พบว่า ทั้ง 2 กลุ่ม มีร้อยละของจำนวนครั้ง/ทริปที่เดินทางท่องเที่ยวในรอบปี 2555 ไม่แตกต่างไปจากภาพรวม (ตาราง 6)

ตาราง 5 ร้อยละของประชาชนที่มีอายุ 15 ปีขึ้นไปที่เดินทางท่องเที่ยวในรอบปี 2555 จำแนกตาม
ภาคที่เดินทางไปท่องเที่ยว ลักษณะการเดินทาง และภาคที่อยู่อาศัย

ภาคที่อยู่อาศัย	ภาคที่เดินทางไปท่องเที่ยว ^{1/}						
	กทม. ปริมณฑล ^{2/}	กลาง ^{3/}	ตะวันออก	เหนือ ตอนบน	เหนือ ตอนล่าง	ตะวันออก เฉียงเหนือ	ใต้
	รวม						
รวม	17.7	29.2	16.4	15.0	12.4	32.9	14.2
กทม. ปริมณฑล ^{2/}	15.7	52.1	25.4	13.8	10.9	31.1	7.8
กลาง ^{3/}	23.0	61.9	17.0	9.6	13.0	19.8	3.9
ตะวันออก	18.0	29.9	39.3	13.0	9.2	30.0	2.6
เหนือตอนบน	16.8	7.8	10.4	75.8	12.5	5.6	2.6
เหนือตอนล่าง	19.7	23.3	14.1	20.6	53.2	12.5	2.8
ตะวันออกเฉียงเหนือ	16.9	9.9	15.5	4.8	3.4	70.8	2.2
ใต้	14.7	8.1	2.2	5.2	1.7	5.4	83.2
	ไม่พักค้างคืน (นักท่องเที่ยว)						
รวม	13.6	34.1	11.0	8.2	11.1	28.5	13.3
กทม. ปริมณฑล ^{2/}	34.2	79.2	30.8	0.2	2.4	3.0	0.2
กลาง ^{3/}	27.7	77.8	13.2	0.1	9.6	4.8	0.4
ตะวันออก	24.5	28.2	75.1	-	0.3	0.7	-
เหนือตอนบน	0.4	0.1	0.1	95.8	9.2	0.3	-
เหนือตอนล่าง	6.9	19.3	1.5	8.7	79.3	2.8	-
ตะวันออกเฉียงเหนือ	0.9	2.7	1.4	0.2	1.0	96.5	-
ใต้	0.2	1.1	0.1	-	-	-	99.2
	พักค้างคืน (นักท่องเที่ยว)						
รวม	16.8	20.3	16.4	17.0	10.4	31.4	13.5
กทม. ปริมณฑล ^{2/}	1.3	27.5	14.5	17.3	13.0	41.5	10.3
กลาง ^{3/}	10.6	30.2	15.1	15.8	13.0	32.3	6.9
ตะวันออก	8.1	25.4	11.3	17.6	12.4	44.3	3.8
เหนือตอนบน	25.6	12.7	16.1	53.0	12.4	8.4	3.9
เหนือตอนล่าง	24.7	21.9	19.9	24.8	22.1	17.3	4.4
ตะวันออกเฉียงเหนือ	25.8	14.0	23.9	7.8	4.8	42.5	3.8
ใต้	22.9	12.1	3.8	8.3	2.9	9.2	64.9

หมายเหตุ : 1/ ตอบได้มากกว่า 1 คำตอบ

2/ จังหวัดปริมณฑล ได้แก่ นนทบุรี ปทุมธานี สมุทรปราการ

3/ ไม่รวม กรุงเทพมหานคร นนทบุรี ปทุมธานี สมุทรปราการ

- ไม่มีข้อมูล หรือมีข้อมูลจำนวนเล็กน้อย

ตาราง 6 ร้อยละของประชาชนที่มีอายุ 15 ปีขึ้นไปที่เดินทางท่องเที่ยว จำแนกตามจำนวนครั้ง/ทริปที่เดินทางในรอบปี 2555 และลักษณะการเดินทาง

จำนวนครั้ง/ทริป ที่เดินทางในรอบปี 2555	รวม	ลักษณะการเดินทาง	
		ไม่พักค้างคืน (นักท่องเที่ยว)	พักค้างคืน (นักท่องเที่ยว)
รวม	100.0	100.0	100.0
1 – 4 ครั้ง	77.8	67.9	86.7
5 – 9 ครั้ง	13.6	18.8	8.9
10 – 14 ครั้ง	4.9	7.3	2.8
15 – 19 ครั้ง	1.4	2.3	0.6
20 ครั้งขึ้นไป	2.3	3.7	1.0

สำหรับจำนวนครั้ง/ทริปที่เดินทางท่องเที่ยวในรอบปี 2555 เฉลี่ยต่อคนต่อปี ในภาพรวมประมาณ 3.9 ครั้ง แบบไม่พักค้างคืน 5.1 ครั้ง และแบบพักค้างคืน 2.8 ครั้ง หากพิจารณาตามภาคที่อยู่อาศัยในภาพรวม ซึ่งจะอธิบายถึงจำนวนครั้ง/ทริปเฉลี่ยต่อคนต่อปีที่เดินทางท่องเที่ยวของประชาชนในแต่ละภาค พบว่า ภาคกลางสูงสุด 5.6 ครั้ง รองลงมาภาคใต้ 4.8 ครั้ง ภาคเหนือตอนบน 3.9 ครั้ง กรุงเทพมหานครและปริมณฑล 3.7 ครั้ง ภาคเหนือตอนล่าง 3.6 ครั้ง ภาคตะวันออก 3.3 ครั้ง และภาคตะวันออกเฉียงเหนือ 2.6 ครั้ง (ตาราง 7)

เมื่อพิจารณาตามจังหวัดที่อยู่อาศัยในภาพรวม พบว่า จังหวัดที่มีจำนวนครั้ง/ทริปเฉลี่ยต่อคนต่อปี ที่เดินทางท่องเที่ยวสูงสุด 5 จังหวัดแรก คือ พระนครศรีอยุธยา 10.3 ครั้ง รองลงมา สิงห์บุรี 9.7 ครั้ง อ่างทอง 8.8 ครั้ง ลำพูน 8.0 ครั้ง ชัยนาท 7.2 ครั้ง ส่วนจังหวัดอื่น ๆ รายละเอียดปรากฏตามตาราง 8

ตาราง 7 จำนวนครั้ง/ทริปเฉลี่ยต่อคนต่อปีที่เดินทางท่องเที่ยวในรอบปี 2555 จำแนกตามลักษณะการเดินทาง และภาคที่อยู่อาศัย

ภาคที่อยู่อาศัย	รวม	จำนวนครั้ง/ทริปเฉลี่ย	
		ลักษณะการเดินทาง	
		ไม่พักค้างคืน (นักท่องเที่ยว)	พักค้างคืน (นักท่องเที่ยว)
รวม	3.9	5.1	2.8
กรุงเทพมหานครและปริมณฑล (นนทบุรี ปทุมธานี สมุทรปราการ)	3.7	5.3	2.7
กลาง (ไม่รวม กรุงเทพมหานคร นนทบุรี ปทุมธานี สมุทรปราการ)	5.6	7.3	3.2
ตะวันออก	3.3	4.6	2.4
เหนือตอนบน	3.9	4.8	3.2
เหนือตอนล่าง	3.6	4.9	2.6
ตะวันออกเฉียงเหนือ	2.6	3.1	2.1
ใต้	4.8	5.6	4.0

ตาราง 8 จำนวนครั้ง/ทริปเฉลี่ยต่อคนต่อปีที่เดินทางท่องเที่ยวในรอบปี 2555 จำแนกตามลักษณะการเดินทาง และจังหวัดที่อยู่อาศัย

จำนวนครั้ง/ทริปเฉลี่ย

จังหวัดที่อยู่อาศัย	รวม	ลักษณะการเดินทาง	
		ไม่พักค้างคืน (นักท่องเที่ยว)	พักค้างคืน (นักท่องเที่ยว)
กรุงเทพมหานคร	3.7	5.5	2.8
สมุทรปราการ	4.2	7.3	2.0
นนทบุรี	3.3	4.3	2.6
ปทุมธานี	4.3	5.0	3.2
พระนครศรีอยุธยา	10.3	14.3	4.6
อ่างทอง	8.8	10.3	3.9
ลพบุรี	3.2	3.4	2.9
สิงห์บุรี	9.7	10.6	3.9
ชัยนาท	7.2	8.3	4.5
สระบุรี	4.7	5.5	3.9
ฉะเชิงเทรา	6.4	8.0	3.4
ปราจีนบุรี	3.7	4.2	3.1
นครนายก	7.0	8.3	1.7
สระแก้ว	3.1	3.1	3.1
ราชบุรี	4.1	5.2	2.7
กาญจนบุรี	3.3	4.7	1.9
สุพรรณบุรี	3.2	4.0	1.6
นครปฐม	3.3	4.5	2.1
สมุทรสาคร	3.3	5.6	2.4
สมุทรสงคราม	5.8	6.6	3.6
เพชรบุรี	4.7	6.1	2.9
ประจวบคีรีขันธ์	4.5	6.0	3.9
ชลบุรี	2.7	3.3	2.4
ระยอง	2.8	3.8	2.2
จันทบุรี	3.2	5.4	2.5
ตราด	4.3	5.6	2.4

ตาราง 8 จำนวนครั้ง/ทริปเฉลี่ยต่อคนต่อปีที่เดินทางท่องเที่ยวในรอบปี 2555 จำแนกตามลักษณะการเดินทาง และจังหวัดที่อยู่อาศัย (ต่อ)

จังหวัดที่อยู่อาศัย	รวม	จำนวนครั้ง/ทริปเฉลี่ย	
		ลักษณะการเดินทาง	
		ไม่พักค้างคืน (นักท่องเที่ยว)	พักค้างคืน (นักท่องเที่ยว)
เชียงใหม่	3.7	4.8	3.2
ลำพูน	8.0	9.0	5.9
ลำปาง	3.6	4.3	2.7
แพร่	3.0	3.1	2.8
น่าน	2.3	1.6	2.4
พะเยา	2.9	3.2	2.3
เชียงราย	2.6	2.4	2.7
แม่ฮ่องสอน	3.5	3.9	3.5
อุตรดิตถ์	2.7	3.3	2.4
นครสวรรค์	2.2	2.3	2.0
อุทัยธานี	5.0	7.1	2.0
กำแพงเพชร	4.2	5.5	3.0
ตาก	3.2	3.3	3.2
สุโขทัย	4.8	5.8	2.8
พิษณุโลก	4.3	6.6	3.4
พิจิตร	3.9	5.3	2.2
เพชรบูรณ์	2.6	3.2	2.4
นครราชสีมา	1.7	1.9	1.7
บุรีรัมย์	2.9	3.5	2.6
สุรินทร์	2.4	2.9	2.1
ศรีสะเกษ	2.8	3.5	2.2
อุบลราชธานี	2.2	2.4	2.1
ยโสธร	2.4	2.8	1.7
ชัยภูมิ	2.4	3.5	1.8
อำนาจเจริญ	2.1	2.3	1.9
บึงกาฬ	4.2	4.9	3.2

ตาราง 8 จำนวนครั้ง/ทริปเฉลี่ยต่อคนต่อปีที่เดินทางท่องเที่ยวในรอบปี 2555 จำแนกตามลักษณะการเดินทางและจังหวัดที่อยู่อาศัย (ต่อ)

จำนวนครั้ง/ทริปเฉลี่ย

จังหวัดที่อยู่อาศัย	รวม	ลักษณะการเดินทาง	
		ไม่พักค้างคืน (นักท่องเที่ยว)	พักค้างคืน (นักท่องเที่ยว)
หนองบัวลำภู	3.5	4.4	2.5
ขอนแก่น	2.4	2.7	2.2
อุดรธานี	2.4	3.3	1.9
เลย	1.9	1.8	1.9
หนองคาย	2.8	4.0	1.8
มหาสารคาม	3.2	3.7	2.6
ร้อยเอ็ด	2.6	3.1	1.9
กาฬสินธุ์	1.8	2.1	1.5
สกลนคร	2.0	2.0	1.9
นครพนม	3.4	3.5	3.2
มุกดาหาร	2.3	2.5	1.9
นครศรีธรรมราช	3.5	3.8	3.4
กระบี่	6.7	7.3	6.5
พังงา	5.8	7.3	3.5
ภูเก็ต	3.8	4.8	3.7
สุราษฎร์ธานี	3.6	4.9	2.9
ระนอง	6.0	8.2	4.4
ชุมพร	4.4	6.7	3.6
สงขลา	3.9	4.5	3.7
สตูล	5.1	5.2	4.9
ตรัง	3.8	3.7	3.9
พัทลุง	5.3	5.8	4.2
ปัตตานี	4.1	4.7	3.3
ยะลา	5.2	5.5	3.4
นราธิวาส	4.9	5.7	2.6

2.1.3 วัตถุประสงค์หลักในการเดินทางท่องเที่ยว

แผนภูมิ 3 ร้อยละของประชาชนที่มีอายุ 15 ปีขึ้นไปที่เดินทางท่องเที่ยว จำแนกตามวัตถุประสงค์หลักในการเดินทางท่องเที่ยว 5 เรื่องแรก

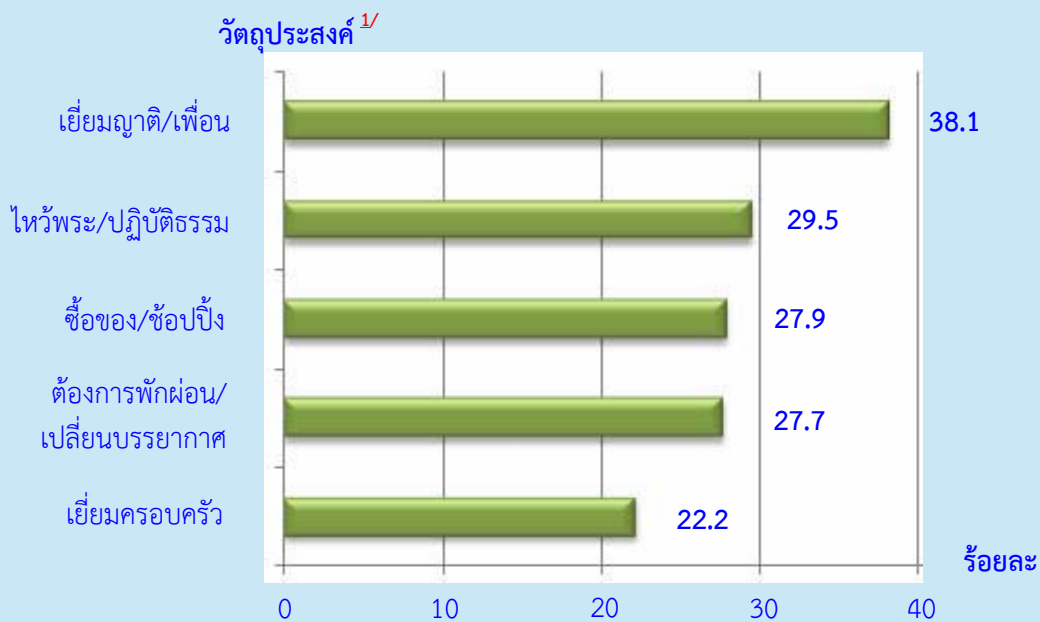

หมายเหตุ : ^{1/} ตอบได้มากกว่า 1 คำตอบ

วัตถุประสงค์หลักในการเดินทางท่องเที่ยวในภาพรวม 5 เรื่องแรก ได้แก่ 1) เยี่ยมญาติ/เพื่อน ร้อยละ 38.1 2) ไหว้พระ ปฏิบัติธรรม ร้อยละ 29.5 3) ซื้อของ/ซื้อปิ้ง ร้อยละ 27.9 4) ต้องการพักผ่อน/เปลี่ยนบรรยากาศ ร้อยละ 27.7 และ 5) เยี่ยมครอบครัว ร้อยละ 22.2 สำหรับผู้ที่เดินทางแบบไม่พักค้างคืน ได้แก่ 1) ซื้อของ/ซื้อปิ้ง ร้อยละ 41.2 2) ไหว้พระ ปฏิบัติธรรม ร้อยละ 38.0 3) เยี่ยมญาติ/เพื่อน ร้อยละ 33.4 4) ต้องการพักผ่อน/เปลี่ยนบรรยากาศ ร้อยละ 26.6 และ 5) กินอาหารต่างจังหวัด ร้อยละ 22.3 ส่วนผู้ที่เดินทางแบบพักค้างคืน ได้แก่ 1) เยี่ยมญาติ/เพื่อน ร้อยละ 42.4 2) เยี่ยมครอบครัว ร้อยละ 32.3 3) ต้องการพักผ่อน/เปลี่ยนบรรยากาศ ร้อยละ 28.8 4) ไหว้พระ ปฏิบัติธรรม ร้อยละ 21.8 และ 5) ชอบเดินทางท่องเที่ยว ร้อยละ 19.1 (ตาราง 9)

ตาราง 9 ร้อยละของประชาชนที่มีอายุ 15 ปีขึ้นไปที่เดินทางท่องเที่ยว จำแนกตามวัตถุประสงค์หลัก ในการเดินทางท่องเที่ยว และลักษณะการเดินทาง

วัตถุประสงค์หลัก ในการเดินทางท่องเที่ยว ^{1/}	รวม	ลักษณะการเดินทาง	
		ไม่พักค้างคืน (นักท่องเที่ยว)	พักค้างคืน (นักท่องเที่ยว)
➢ เยี่ยมญาติ/เพื่อน	38.1	33.4	42.4
➢ ไหว้พระ ปฏิบัติธรรม	29.5	38.0	21.8
➢ ซื้อของ/ซื้อปิ้ง	27.9	41.2	15.9
➢ ต้องการพักผ่อน/เปลี่ยนบรรยากาศ	27.7	26.6	28.8
➢ เยี่ยมครอบครัว	22.2	11.2	32.3
➢ ชอบเดินทางท่องเที่ยว	18.8	18.4	19.1
➢ กินอาหารต่างจังหวัด	18.7	22.3	15.4
➢ เข้าร่วมงานเทศกาล/งานประเพณี	13.0	16.3	10.0
➢ ดูงาน	7.2	5.6	8.7
➢ เข้าร่วมประชุม/สัมมนา	5.5	3.3	7.5
➢ ติดต่อธุรกิจ/ปฏิบัติราชการ	4.0	4.8	3.3
➢ รักษาตัว	3.3	4.9	1.8
➢ เล่น/ดูกีฬา	0.6	0.9	0.4
➢ เบื่องาน	0.6	0.6	0.6
➢ อื่น ๆ	2.6	3.2	2.1

หมายเหตุ : ^{1/} ตอบได้มากกว่า 1 คำตอบ

2.1.4 กิจกรรมที่ทำระหว่างการเดินทางท่องเที่ยว

แผนภูมิ 4 ร้อยละของประชาชนที่มีอายุ 15 ปีขึ้นไปที่เดินทางท่องเที่ยว จำแนกตามกิจกรรมที่ทำระหว่างการเดินทางท่องเที่ยว 5 เรื่องแรก

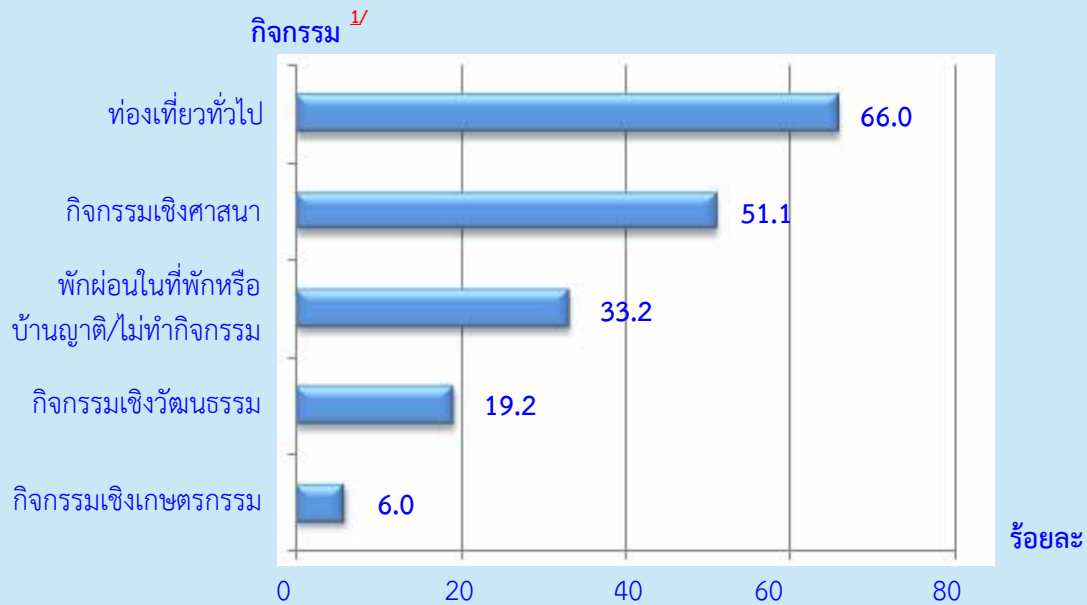

หมายเหตุ : ^{1/} ตอบได้มากกว่า 1 คำตอบ

สำหรับกิจกรรมที่ทำระหว่างการเดินทางท่องเที่ยว 5 เรื่องแรก ในภาพรวม คือ 1) ท่องเที่ยวทั่วไป เช่น กินอาหารพื้นเมือง/ซื้อของ ร้อยละ 66.0 2) ทำกิจกรรมเชิงศาสนา เช่น ทำบุญ นมัสการศาสนสถาน นั่งสมาธิ วิปัสสนา ร้อยละ 51.1 3) พักผ่อนในที่พักหรือบ้านญาติ/ไม่ทำกิจกรรม ร้อยละ 33.2 4) กิจกรรมเชิงวัฒนธรรม เช่น ชมโบราณสถาน/แหล่งประวัติศาสตร์/พิพิธภัณฑ์ ร้อยละ 19.2 และ 5) ทำกิจกรรมเชิงเกษตรกรรม เช่น ชมสวนผลไม้ ชมฟาร์มปศุสัตว์ ร้อยละ 6.0 สำหรับกลุ่มผู้เดินทางแบบไม่พักค้างคืน และกลุ่มผู้เดินทางแบบพักค้างคืน มีลักษณะไม่แตกต่างจากภาพรวม รายละเอียดปรากฏตามตาราง 10

ตาราง 10 ร้อยละของประชาชนที่มีอายุ 15 ปีขึ้นไปที่เดินทางท่องเที่ยว จำแนกตามกิจกรรมที่ทำระหว่างเดินทางท่องเที่ยว และลักษณะการเดินทาง

กิจกรรมที่ทำ ระหว่างเดินทางท่องเที่ยว ^{1/}	รวม	ลักษณะการเดินทาง	
		ไม่พักค้างคืน (นักท่องเที่ยว)	พักค้างคืน (นักท่องเที่ยว)
➤ ท่องเที่ยวทั่วไป	66.0	71.7	60.8
➤ กิจกรรมเชิงศาสนา	51.1	55.1	47.4
➤ พักผ่อนในที่พักรหรือบ้านญาติ/ไม่ทำกิจกรรม	33.2	23.3	42.1
➤ กิจกรรมเชิงวัฒนธรรม	19.2	20.2	18.3
➤ กิจกรรมเชิงเกษตรกรรม	6.0	4.8	7.0
➤ กิจกรรมเชิงนิเวศและผจญภัย	3.0	1.9	4.1
➤ ดำน้ำตื้น/ลี้ก	0.9	0.5	1.4
➤ กิจกรรมนันทนาการ	0.9	0.9	1.0
➤ กิจกรรมเชิงสุขภาพและความงาม	0.7	1.1	0.4
➤ เล่น/ชมกีฬา	0.7	0.9	0.4
➤ สปา นวดแผนโบราณ	0.4	0.3	0.4
➤ อื่นๆ	4.0	4.7	3.3

หมายเหตุ : ^{1/} ตอบได้มากกว่า 1 คำตอบ

2.2 การจัดการเดินทาง

2.2.1 ผู้ร่วมเดินทาง ผู้ตัดสินใจเลือกการเดินทาง และลักษณะการจัดการเดินทาง

ผู้ที่เดินทางท่องเที่ยวในภาพรวมกว่าครึ่งหนึ่ง (ร้อยละ 61.9) จะเดินทางท่องเที่ยวเกี่ยวกับครอบครัว/ญาติ รองลงมาเดินทางกับเพื่อน/เพื่อนร่วมงาน ร้อยละ 21.8 เดินทางคนเดียว ร้อยละ 11.6 มีเพียงส่วนน้อย (ร้อยละ 4.6) ที่เดินทางไปกับคู่รัก/แฟน สำหรับการตัดสินใจเลือกการเดินทาง ผู้ที่เดินทางท่องเที่ยวส่วนใหญ่ (ร้อยละ 64.1) ระบุว่า ตัดสินใจเอง ครอบครัว/ญาติเป็นผู้ตัดสินใจ ร้อยละ 22.3 (พ่อ ร้อยละ 1.5 แม่ ร้อยละ 1.1 ภรรยา ร้อยละ 3.6 สามี ร้อยละ 6.0 ลูก ร้อยละ 5.0 และญาติ ร้อยละ 5.1) เพื่อน/เพื่อนร่วมงาน ร้อยละ 8.3 นอกจากนี้เป็นบริษัท/ที่ทำงาน ร้อยละ 3.9 คู่รัก/แฟน ร้อยละ 1.3 และอื่น ๆ ร้อยละ 0.1 สำหรับลักษณะการจัดการเดินทางส่วนใหญ่ (ร้อยละ 87.4) จัดการเดินทางเองทั้งหมด รองลงมา มีหน่วยงาน/คณะจัดการให้ ร้อยละ 11.4 จัดการเดินทางผ่านบริษัทนำเที่ยวทั้งหมด เท่ากับจัดการเองบางส่วนและให้บริษัทนำเที่ยวบางส่วน คือ ร้อยละ 0.6 ส่วนวัน/เวลาที่เดินทางท่องเที่ยวส่วนใหญ่จะเดินทางวันเสาร์-อาทิตย์ ร้อยละ 39.2 รองลงมาวันธรรมดา ร้อยละ 30.8 เดินทางช่วงวันหยุดยาว ร้อยละ 28.2

เมื่อพิจารณาตามลักษณะการเดินทาง (แบบไม่พักค้างคืน และแบบพักค้างคืน) พบว่า ทั้งผู้ร่วมเดินทาง ผู้ตัดสินใจเลือกการเดินทาง และลักษณะการจัดการเดินทางมีลักษณะไม่แตกต่างกันไปจากภาพรวม ส่วนวัน/เวลาที่เดินทางท่องเที่ยวผู้ที่เดินทางแบบไม่พักค้างคืนส่วนใหญ่จะเดินทางวันเสาร์-อาทิตย์ ร้อยละ 54.2 ส่วนผู้ที่เดินทางแบบพักค้างคืนส่วนใหญ่จะเดินทางช่วงวันหยุดยาว ร้อยละ 40.0 รายละเอียดปรากฏตามตาราง 11

2.2.2 การหาข้อมูลข่าวสารสำหรับการเดินทาง

หากพิจารณาการหาข้อมูลข่าวสารสำหรับการเดินทางจากแหล่งข้อมูลต่าง ๆ ได้แก่ นิตยสารท่องเที่ยว หนังสือ Brochure แนะนำแหล่งท่องเที่ยว เว็บไซต์การท่องเที่ยวแห่งประเทศไทย เว็บไซต์อื่น ๆ เพื่อน ญาติ ครอบครัว ศูนย์บริการข่าวสารการท่องเที่ยว ททท. แคนเตอร์บริการข้อมูลข่าวสารของการท่องเที่ยวแห่งประเทศไทย งานเสนอขายสินค้าทางการท่องเที่ยว และอื่นๆ (เช่น โทรทัศน์ วิทยุ หนังสือพิมพ์ เป็นต้น) พบว่า ในภาพรวมประชาชนที่เดินทางท่องเที่ยวส่วนใหญ่ยังไม่หาข้อมูลข่าวสารสำหรับการเดินทางในทุกแหล่งข้อมูลดังกล่าวข้างต้น อย่างไรก็ตามยังมีประชาชนที่เดินทางท่องเที่ยวกว่า ร้อยละ 41.7 ที่หาข้อมูลข่าวสารสำหรับการเดินทางจากเพื่อน ญาติ ครอบครัว และเมื่อพิจารณาตามลักษณะการเดินทาง พบว่า ทั้งกลุ่มผู้ที่เดินทางแบบไม่พักค้างคืน และแบบพักค้างคืน มีลักษณะไม่แตกต่างกันไปจากภาพรวม (ตาราง 12)

สำหรับความน่าเชื่อถือของแหล่งข้อมูลต่าง ๆ ซึ่งได้จากการสอบถามประชาชนที่เดินทางท่องเที่ยว ทั้งที่หาข้อมูลและไม่หาข้อมูลสำหรับการเดินทาง พบว่า ประชาชนที่เดินทางท่องเที่ยวส่วนใหญ่เห็นว่าทุกแหล่งข้อมูลมีความน่าเชื่อถือ โดยแหล่งข้อมูลที่มีจำนวนร้อยละของผู้ที่เห็นว่ามีค่าความน่าเชื่อถือสูงสุด คือ เพื่อน ญาติ ครอบครัว ร้อยละ 89.4 รองลงมา นิตยสารท่องเที่ยว ร้อยละ 79.9 ศูนย์บริการข่าวสารการท่องเที่ยว ร้อยละ 79.1 เว็บไซต์การท่องเที่ยวแห่งประเทศไทย ร้อยละ 79.0 และหนังสือ Brochure แนะนำแหล่งท่องเที่ยว ร้อยละ 78.1 และเมื่อพิจารณาตามลักษณะการเดินทาง พบว่า ทั้งกลุ่มผู้ที่เดินทางแบบไม่พักค้างคืน และแบบพักค้างคืน มีลักษณะไม่แตกต่างกันไปจากภาพรวม (ตาราง 13)

ตาราง 11 ร้อยละของประชาชนที่มีอายุ 15 ปีขึ้นไปที่เดินทางท่องเที่ยว จำแนกตามรายละเอียดเรื่องต่างๆ ในการเดินทางท่องเที่ยว และลักษณะการเดินทาง

เรื่อง	รวม	ลักษณะการเดินทาง	
		ไม่พักค้างคืน (นักท่องเที่ยว)	พักค้างคืน (นักท่องเที่ยว)
ผู้ร่วมเดินทางท่องเที่ยวส่วนใหญ่	100.0	100.0	100.0
เดินทางคนเดียว	11.6	7.8	15.1
ครอบครัว/ญาติ	61.9	67.1	57.1
คู่รัก/แฟน	4.6	3.8	5.4
เพื่อน/เพื่อนร่วมงาน	21.8	21.2	22.4
อื่นๆ	0.1	0.1	-
ผู้ตัดสินใจเลือกการเดินทางท่องเที่ยวส่วนใหญ่	100.0	100.0	100.0
ตนเอง	64.1	63.0	65.2
พ่อ	1.5	1.7	1.4
แม่	1.1	1.1	1.1
ภรรยา	3.6	4.2	3.1
สามี	6.0	5.8	6.2
ลูก	5.0	5.2	4.8
ญาติ	5.1	6.4	3.9
คู่รัก/แฟน	1.3	1.1	1.4
เพื่อน/เพื่อนร่วมงาน/เพื่อนบ้าน	8.3	9.2	7.5
บริษัท/ที่ทำงาน	3.9	2.2	5.4
อื่นๆ	0.1	0.1	-
ลักษณะการจัดการเดินทาง	100.0	100.0	100.0
จัดการเดินทางเองทั้งหมด	87.4	91.4	83.8
มีหน่วยงาน/คณะจัดการให้	11.4	8.1	14.4
จัดการเดินทางผ่านบริษัทนำเที่ยวทั้งหมด	0.6	0.2	0.9
จัดการเองบางส่วน และให้บริษัทนำเที่ยวบางส่วน	0.6	0.3	0.9
วัน/เวลาที่เดินทางท่องเที่ยวส่วนใหญ่	100.0	100.0	100.0
วันธรรมดา	30.8	29.6	32.0
วันเสาร์-อาทิตย์	39.2	54.2	25.5
วันหยุดยาว	28.2	15.1	40.0
วันลาพักผ่อน/ลาพักร้อน	1.2	0.5	1.9
อื่นๆ	0.6	0.6	0.6

ตาราง 12 ร้อยละของประชาชนที่มีอายุ 15 ปีขึ้นไปที่เดินทางท่องเที่ยว จำแนกตามการหาข้อมูลจากแหล่งข้อมูล สำหรับการเดินทาง และลักษณะการเดินทาง

แหล่งข้อมูล/ การหาข้อมูลสำหรับการเดินทาง	รวม	ลักษณะการเดินทาง	
		ไม่พักค้างคืน (นักท่องเที่ยว)	พักค้างคืน (นักท่องเที่ยว)
นิตยสารท่องเที่ยว	100.0	100.0	100.0
ไม่หาข้อมูล	90.8	92.7	89.2
หาข้อมูล	9.2	7.3	10.8
หนังสือ Brochure แนะนำแหล่งท่องเที่ยว	100.0	100.0	100.0
ไม่หาข้อมูล	93.0	94.5	91.7
หาข้อมูล	7.0	5.5	8.3
เว็บไซต์การท่องเที่ยวแห่งประเทศไทย	100.0	100.0	100.0
ไม่หาข้อมูล	90.4	92.6	88.4
หาข้อมูล	9.6	7.4	11.6
เว็บไซต์อื่นๆ	100.0	100.0	100.0
ไม่หาข้อมูล	98.1	98.5	97.9
หาข้อมูล	1.9	1.5	2.1
เพื่อน ญาติ ครอบครัว	100.0	100.0	100.0
ไม่หาข้อมูล	58.3	55.7	60.7
หาข้อมูล	41.7	44.3	39.3
ศูนย์บริการข่าวสารการท่องเที่ยว ททท.	100.0	100.0	100.0
ไม่หาข้อมูล	95.2	96.0	94.4
หาข้อมูล	4.8	4.0	5.6
เคาน์เตอร์บริการข้อมูลข่าวสารของการท่องเที่ยว แห่งประเทศไทย	100.0	100.0	100.0
ไม่หาข้อมูล	97.1	97.9	96.4
หาข้อมูล	2.9	2.1	3.6
งานเสนอขายสินค้าทางการท่องเที่ยว	100.0	100.0	100.0
ไม่หาข้อมูล	97.0	97.3	96.6
หาข้อมูล	3.0	2.7	3.4
อื่น ๆ (เช่น โทรทัศน์ วิทยุ หนังสือพิมพ์ เป็นต้น)	100.0	100.0	100.0
ไม่หาข้อมูล	95.3	95.0	95.5
หาข้อมูล	4.7	5.0	4.5

ตาราง 13 ร้อยละของประชาชนที่มีอายุ 15 ปีขึ้นไปที่เดินทางท่องเที่ยว จำแนกตามความคิดเห็นเกี่ยวกับความน่าเชื่อถือของแหล่งข้อมูล และลักษณะการเดินทาง

แหล่งข้อมูล/ ความน่าเชื่อถือ	รวม	ลักษณะการเดินทาง	
		ไม่พักค้างคืน (นักท่องเที่ยว)	พักค้างคืน (นักท่องเที่ยว)
นิตยสารท่องเที่ยว	100.0	100.0	100.0
ไม่น่าเชื่อถือ	19.4	21.3	17.6
น่าเชื่อถือ	79.9	78.1	81.7
ไม่แสดงความคิดเห็น	0.7	0.6	0.7
หนังสือ Brochure แนะนำแหล่งท่องเที่ยว	100.0	100.0	100.0
ไม่น่าเชื่อถือ	21.2	23.2	19.3
น่าเชื่อถือ	78.1	76.1	80.0
ไม่แสดงความคิดเห็น	0.7	0.7	0.7
เว็บไซต์การท่องเที่ยวแห่งประเทศไทย	100.0	100.0	100.0
ไม่น่าเชื่อถือ	20.1	22.5	17.9
น่าเชื่อถือ	79.0	76.6	81.2
ไม่แสดงความคิดเห็น	0.9	0.9	0.9
เว็บไซต์อื่นๆ	100.0	100.0	100.0
ไม่น่าเชื่อถือ	26.6	28.6	24.8
น่าเชื่อถือ	72.3	70.3	74.1
ไม่แสดงความคิดเห็น	1.1	1.1	1.1
เพื่อน ญาติ ครอบครัว	100.0	100.0	100.0
ไม่น่าเชื่อถือ	10.3	11.3	9.4
น่าเชื่อถือ	89.4	88.5	90.2
ไม่แสดงความคิดเห็น	0.3	0.2	0.4
ศูนย์บริการข่าวสารการท่องเที่ยว ททท.	100.0	100.0	100.0
ไม่น่าเชื่อถือ	20.0	22.4	17.7
น่าเชื่อถือ	79.1	76.8	81.4
ไม่แสดงความคิดเห็น	0.9	0.8	0.9

ตาราง 13 ร้อยละของประชาชนที่มีอายุ 15 ปีขึ้นไปที่เดินทางท่องเที่ยว จำแนกตามความคิดเห็นเกี่ยวกับความน่าเชื่อถือของแหล่งข้อมูล และลักษณะการเดินทาง (ต่อ)

แหล่งข้อมูล/ ความน่าเชื่อถือ	รวม	ลักษณะการเดินทาง	
		ไม่พักค้างคืน (นักท่องเที่ยว)	พักค้างคืน (นักท่องเที่ยว)
เคาน์เตอร์บริการข้อมูลข่าวสารของการท่องเที่ยว แห่งประเทศไทย	100.0	100.0	100.0
ไม่น่าเชื่อถือ	21.7	24.1	19.5
น่าเชื่อถือ	77.5	75.2	79.6
ไม่แสดงความคิดเห็น	0.8	0.7	0.9
งานเสนอขายสินค้าทางการท่องเที่ยว	100.0	100.0	100.0
ไม่น่าเชื่อถือ	24.6	26.7	22.6
น่าเชื่อถือ	74.5	72.5	76.5
ไม่แสดงความคิดเห็น	0.9	0.8	0.9

2.2.3 พาหนะที่ใช้ในการเดินทาง

ผู้เดินทางท่องเที่ยวส่วนใหญ่ร้อยละ 60.0 นิยมที่จะเดินทางด้วยพาหนะส่วนตัว/รถยนต์ รองลงมาเดินทางด้วยรถทัวร์/รถโดยสารประจำทาง ร้อยละ 22.5 รถเช่า เช่น รถตู้ รถยนต์ รถทัวร์/รถบัส ร้อยละ 15.3 รถไฟ ร้อยละ 1.2 มีเพียงส่วนน้อย ร้อยละ 0.9 ที่เดินทางด้วยเครื่องบิน (ตาราง 14)

ตาราง 14 ร้อยละของประชาชนที่มีอายุ 15 ปีขึ้นไปที่เดินทางท่องเที่ยว จำแนกตามพาหนะหลักที่ใช้ในการเดินทางส่วนใหญ่ และลักษณะการเดินทาง

พาหนะหลักที่ใช้ ในการเดินทางส่วนใหญ่	รวม	ลักษณะการเดินทาง	
		ไม่พักค้างคืน (นักท่องเที่ยว)	พักค้างคืน (นักท่องเที่ยว)
รวม	100.0	100.0	100.0
เครื่องบิน	0.9	0.1	1.6
รถไฟ	1.2	0.5	1.8
รถทัวร์/รถโดยสารประจำทาง	22.5	14.9	29.4
พาหนะส่วนตัว/รถยนต์	60.0	72.1	49.0
รถเช่า เช่น รถตู้ รถยนต์ รถทัวร์/รถบัส	15.3	12.3	18.1
อื่นๆ	0.1	0.1	0.1

2.3 ค่าใช้จ่ายในการเดินทาง

สำหรับค่าใช้จ่ายในการเดินทางท่องเที่ยวครั้ง/ทริปล่าสุดต่อคนของกลุ่มผู้เดินทางท่องเที่ยว พบว่า ในภาพรวมอยู่ที่ประมาณ 2,722 บาทต่อคน หากเป็นการเดินทางแบบไม่พักค้างคืนอยู่ที่ 1,465 บาทต่อคน แบบพักค้างคืน 3,861 บาทต่อคน หากพิจารณาตามภาคที่อยู่อาศัย พบว่า ในภาพรวมคนภาคใต้ ใช้เงินในการเดินทางท่องเที่ยวเฉลี่ยต่อคนสูงสุด คือ 3,631 บาทต่อคน รองลงมากรุงเทพมหานครและปริมณฑล 3,501 บาทต่อคน ภาคตะวันออก 3,403 บาทต่อคน ภาคเหนือตอนบน 2,643 บาทต่อคน ภาคตะวันออกเฉียงเหนือ 2,356 บาทต่อคน ภาคกลาง 2,073 บาทต่อคน และต่ำสุดในภาคเหนือตอนล่างอยู่ที่ประมาณ 1,918 บาทต่อคน (ตาราง 15)

หากพิจารณาตามจังหวัดที่อยู่อาศัยจาก 77 จังหวัด เพื่อทราบว่าคนจังหวัดใดใช้เงินในการเดินทางท่องเที่ยวเฉลี่ยต่อคนสูงสุด พบว่า 10 จังหวัดแรก ได้แก่ จังหวัดภูเก็ต 7,662 บาทต่อคน กระบี่ 5,303 บาทต่อคน สงขลา 5,264 บาทต่อคน สุราษฎร์ธานี 4,537 บาทต่อคน นนทบุรี 4,333 บาทต่อคน ชลบุรี 4,255 บาทต่อคน เชียงใหม่ 4,250 บาทต่อคน น่าน 4,167 บาทต่อคน นราธิวาส 3,919 บาทต่อคน และกรุงเทพมหานคร 3,736 บาทต่อคน (ตาราง 16)

ตาราง 15 ค่าใช้จ่ายในการเดินทางครั้ง/ทริปล่าสุดเฉลี่ยต่อคน จำแนกตามลักษณะการเดินทาง และภาคที่อยู่อาศัย

ภาคที่อยู่อาศัย	รวม	ค่าใช้จ่ายเฉลี่ยต่อคน (บาท)	
		ลักษณะการเดินทาง	
		ไม่พักค้างคืน (นักท่องเที่ยว)	พักค้างคืน (นักท่องเที่ยว)
รวม	2,722	1,465	3,861
กรุงเทพมหานครและปริมณฑล (นนทบุรี ปทุมธานี สมุทรปราการ)	3,501	1,616	4,750
กลาง (ไม่รวม กรุงเทพมหานคร นนทบุรี ปทุมธานี สมุทรปราการ)	2,073	1,332	3,169
ตะวันออก	3,403	1,739	4,457
เหนือตอนบน	2,643	1,384	3,722
เหนือตอนล่าง	1,918	1,253	2,460
ตะวันออกเฉียงเหนือ	2,356	1,449	3,180
ใต้	3,631	1,662	5,515

ตาราง 16 ค่าใช้จ่ายในการเดินทางครั้ง/ทริปล่าสุดเฉลี่ยต่อคน จำแนกตามลักษณะการเดินทาง และจังหวัดที่อยู่อาศัย

ค่าใช้จ่ายเฉลี่ยต่อคน (บาท)

จังหวัด ที่อยู่อาศัย	รวม	ลักษณะการเดินทาง	
		ไม่พักค้างคืน (นักท่องเที่ยว)	พักค้างคืน (นักท่องเที่ยว)
กรุงเทพมหานคร	3,736	1,894	4,720
สมุทรปราการ	2,366	1,134	3,239
นนทบุรี	4,333	1,425	6,261
ปทุมธานี	2,712	1,442	4,602
พระนครศรีอยุธยา	1,956	1,235	2,979
อ่างทอง	1,530	1,246	2,413
ลพบุรี	1,536	1,040	2,299
สิงห์บุรี	1,470	1,200	3,122
ชัยนาท	1,397	1,174	1,962
สระบุรี	2,058	991	3,073
ฉะเชิงเทรา	2,210	1,419	3,682
ปราจีนบุรี	2,306	1,443	3,440
นครนายก	2,057	1,862	2,902
สระแก้ว	1,567	938	1,831
ราชบุรี	2,916	1,634	4,434
กาญจนบุรี	2,028	920	3,124
สุพรรณบุรี	2,052	1,233	3,609
นครปฐม	2,597	1,440	3,717
สมุทรสาคร	3,265	1,648	3,906
สมุทรสงคราม	1,639	1,181	2,860
เพชรบุรี	2,418	1,771	3,190
ประจวบคีรีขันธ์	3,500	1,910	4,177
ชลบุรี	4,255	1,840	5,481
ระยอง	3,482	1,710	4,508
จันทบุรี	3,510	1,476	4,134
ตราด	2,204	1,704	2,917

ตาราง 16 ค่าใช้จ่ายในการเดินทางครั้ง/ทริปล่าสุดเฉลี่ยต่อคน จำแนกตามลักษณะการเดินทาง และจังหวัดที่อยู่อาศัย (ต่อ)

ค่าใช้จ่ายเฉลี่ยต่อคน (บาท)

จังหวัดที่อยู่อาศัย	รวม	ลักษณะการเดินทาง	
		ไม่พักค้างคืน (นักท่องเที่ยว)	พักค้างคืน (นักท่องเที่ยว)
เชียงใหม่	4,250	1,733	5,316
ลำพูน	1,301	1,040	1,841
ลำปาง	2,874	1,820	4,159
แพร่	2,030	1,541	2,512
น่าน	4,167	1,897	4,449
พะเยา	1,270	1,001	1,937
เชียงราย	2,673	1,146	3,566
แม่ฮ่องสอน	3,003	1,840	3,193
อุตรดิตถ์	2,693	1,477	3,231
นครสวรรค์	1,596	1,087	1,985
อุทัยธานี	1,749	1,499	2,119
กำแพงเพชร	1,567	958	2,121
ตาก	3,196	2,161	3,621
สุโขทัย	1,711	1,146	2,869
พิษณุโลก	1,943	761	2,436
พิจิตร	2,107	1,636	2,721
เพชรบูรณ์	1,867	1,297	2,082
นครราชสีมา	3,042	1,148	3,417
บุรีรัมย์	3,405	1,963	4,219
สุรินทร์	2,162	1,199	2,717
ศรีสะเกษ	1,881	1,001	2,640
อุบลราชธานี	3,039	1,686	3,748
ยโสธร	1,515	1,134	2,103
ชัยภูมิ	2,809	2,129	3,211
อำนาจเจริญ	1,697	930	2,447
บึงกาฬ	2,545	2,054	3,235

ตาราง 16 ค่าใช้จ่ายในการเดินทางครั้ง/ทริปล่าสุดเฉลี่ยต่อคน จำแนกตามลักษณะการเดินทาง และจังหวัดที่อยู่อาศัย (ต่อ)

ค่าใช้จ่ายเฉลี่ยต่อคน (บาท)

จังหวัดที่อยู่อาศัย	รวม	ลักษณะการเดินทาง	
		ไม่พักค้างคืน (นักท่องเที่ยว)	พักค้างคืน (นักท่องเที่ยว)
หนองบัวลำภู	1,977	1,289	2,851
ขอนแก่น	2,196	971	3,235
อุดรธานี	3,329	2,127	4,082
เลย	3,189	2,015	3,705
หนองคาย	2,948	1,431	4,169
มหาสารคาม	1,406	1,084	1,796
ร้อยเอ็ด	2,093	1,260	3,133
กาฬสินธุ์	1,538	1,038	2,064
สกลนคร	2,291	1,769	3,213
นครพนม	2,658	1,621	3,895
มุกดาหาร	2,184	1,581	3,686
นครศรีธรรมราช	3,403	1,372	4,391
กระบี่	5,303	2,168	6,791
พังงา	3,088	1,635	5,441
ภูเก็ต	7,662	2,077	8,126
สุราษฎร์ธานี	4,537	2,121	5,832
ระนอง	3,641	2,046	4,739
ชุมพร	3,291	1,199	4,113
สงขลา	5,264	1,966	6,361
สตูล	2,087	1,309	3,443
ตรัง	2,461	1,392	4,186
พัทลุง	1,616	1,180	2,567
ปัตตานี	3,052	1,086	5,630
ยะลา	2,471	1,649	6,434
นราธิวาส	3,919	3,158	6,208

เมื่อพิจารณาค่าใช้จ่ายในการเดินทางท่องเที่ยวโดยแบ่งเป็น 7 หมวดค่าใช้จ่าย คือ ค่าที่พัก ค่าอาหาร/เครื่องดื่ม ค่าบริการท่องเที่ยว ค่าพาหนะเดินทาง ค่าซื้อสินค้าและของที่ระลึก ค่าใช้จ่ายด้าน ความบันเทิง และค่าใช้จ่ายอื่น ๆ เพื่อทราบว่าในการเดินทางใช้จ่ายไปในหมวดใดมากที่สุด พบว่า ในภาพรวมประชาชนระบุว่าใช้เป็นค่าพาหนะเดินทางมากที่สุด ร้อยละ 35.3 รองลงมาเป็นค่าอาหาร/เครื่องดื่ม ร้อยละ 30.0 สำหรับกลุ่มผู้ที่เดินทางแบบไม่พักค้างคืน ใช้เป็นค่าอาหาร/เครื่องดื่มมากที่สุด คือ ร้อยละ 32.9 รองลงมาเป็นค่าซื้อสินค้าและของที่ระลึก ร้อยละ 30.6 ส่วนผู้ที่เดินทางแบบพักค้างคืน ส่วนใหญ่ใช้เป็นค่าพาหนะเดินทางมากที่สุด ร้อยละ 41.3 รองลงมาเป็นค่าอาหารและเครื่องดื่ม ร้อยละ 27.3 (ตาราง 17)

ตาราง 17 ร้อยละของประชาชนที่มีอายุ 15 ปีขึ้นไปที่เดินทางท่องเที่ยว จำแนกตามหมวดค่าใช้จ่ายที่ใช้มากที่สุดในการเดินทาง และลักษณะการเดินทาง

หมวดค่าใช้จ่ายที่ใช้มากที่สุดในการเดินทาง	รวม	ลักษณะการเดินทาง	
		ไม่พักค้างคืน (นักท่องเที่ยว)	พักค้างคืน (นักท่องเที่ยว)
รวม	100.0	100.0	100.0
ค่าที่พัก	2.7	*	5.2
ค่าอาหาร/เครื่องดื่ม	30.0	32.9	27.3
ค่าบริการท่องเที่ยว	0.6	0.6	0.6
ค่าพาหนะเดินทาง	35.3	28.5	41.3
ค่าซื้อสินค้าและของที่ระลึก	26.0	30.6	21.9
ค่าใช้จ่ายด้านความบันเทิง	0.4	0.4	0.4
ค่าใช้จ่ายอื่น ๆ	5.0	7.0	3.3

หมายเหตุ : * ไม่มีค่าใช้จ่ายในหมวดนี้

2.4 การเดินทางท่องเที่ยวต่างประเทศ

แผนภูมิ 5 ร้อยละของประชาชนที่มีอายุ 15 ปีขึ้นไป จำแนกตามการเดินทางไปต่างประเทศ ในรอบปี 2555

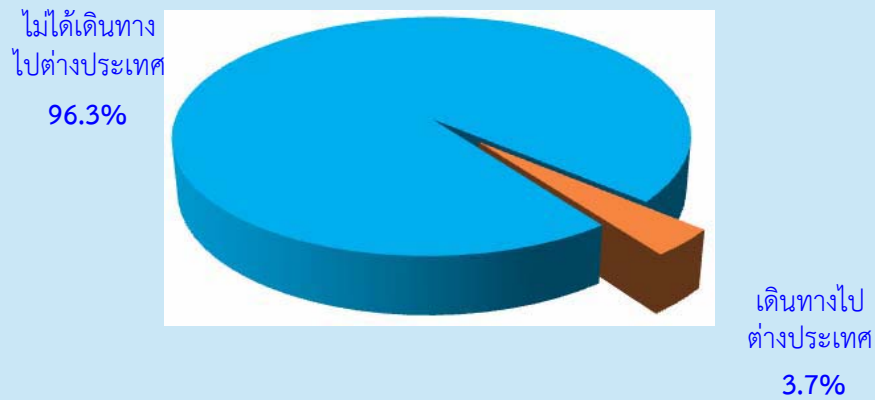

เมื่อพิจารณาการเดินทางท่องเที่ยวต่างประเทศของประชาชนที่มีอายุ 15 ปีขึ้นไปในรอบปี 2555 พบว่า ในภาพรวมมีเพียงร้อยละ 3.7 ที่ระบุว่าได้เดินทางไปต่างประเทศ หากพิจารณาตามภาคที่อยู่อาศัย พบว่า ภาคเหนือตอนบนมีจำนวนร้อยละของผู้ที่ระบุว่าได้เดินทางไปต่างประเทศสูงสุด ร้อยละ 5.8 รองลงมา ภาคใต้ ร้อยละ 5.0 กรุงเทพมหานครและปริมณฑล และภาคตะวันออกเฉียงเหนือเท่ากันคือ ร้อยละ 3.8 ภาคตะวันออก ร้อยละ 2.6 ภาคเหนือตอนล่าง ร้อยละ 2.3 และภาคกลาง ร้อยละ 1.9 (ตาราง 18)

ตาราง 18 ร้อยละของประชาชนที่มีอายุ 15 ปีขึ้นไป จำแนกตามการเดินทางไปต่างประเทศในรอบปี 2555 และภาคที่อยู่อาศัย

การเดินทางไปต่างประเทศ	รวม	ภาคที่อยู่อาศัย						ได้
		กทม. ปริมณฑล ^{1/}	กลาง ^{2/}	ตะวันออก	เหนือตอนบน	เหนือตอนล่าง	ตะวันออกเฉียงเหนือ	
รวม	100.0	100.0	100.0	100.0	100.0	100.0	100.0	100.0
ไม่ได้เดินทางไปต่างประเทศ	96.3	96.2	98.1	97.4	94.2	97.7	96.2	95.0
เดินทางไปต่างประเทศ	3.7	3.8	1.9	2.6	5.8	2.3	3.8	5.0

หมายเหตุ : 1/ จังหวัดปริมณฑล ได้แก่ นนทบุรี ปทุมธานี สมุทรปราการ

2/ ไม่รวม กรุงเทพมหานคร นนทบุรี ปทุมธานี สมุทรปราการ

แผนภูมิ 6 ร้อยละของประชาชนที่มีอายุ 15 ปีขึ้นไปที่เดินทางไปต่างประเทศ จำแนกตามช่วงเวลาการเดินทาง เป็นส่วนใหญ่

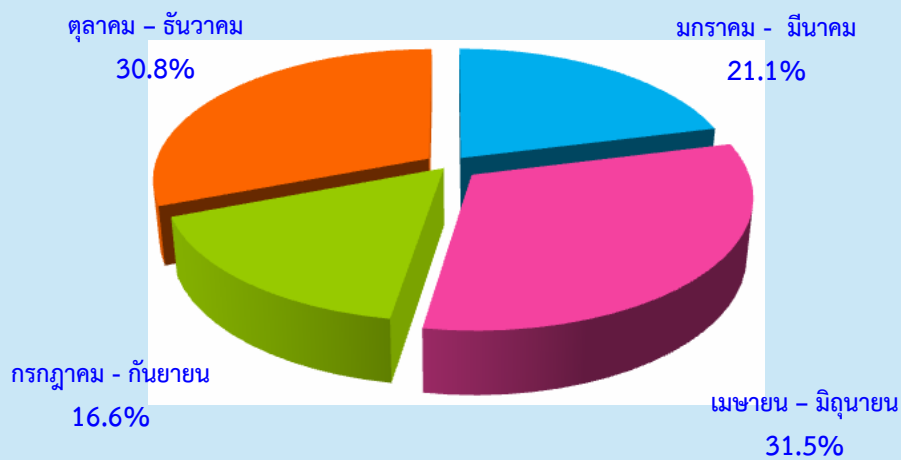

สำหรับช่วงเวลาส่วนใหญ่ที่เดินทางไปต่างประเทศ พบว่า ในภาพรวมผู้ที่เดินทางไปต่างประเทศเกือบ 1 ใน 3 (ร้อยละ 31.5) เดินทางในช่วงเดือนเมษายน - มิถุนายน ร้อยละ 30.8 เดินทางช่วงเดือนตุลาคม - ธันวาคม ร้อยละ 21.1 เดินทางช่วงเดือนมกราคม - มีนาคม ร้อยละ 16.6 เดินทางช่วงเดือนกรกฎาคม - กันยายน ส่วนจำนวนครั้งที่เดินทางไปต่างประเทศต่อปี พบว่า ในภาพรวมโดยเฉลี่ยเดินทาง 1.6 ครั้งต่อคนต่อปี หากพิจารณาตามภาคที่อยู่อาศัย พบว่า ภาคใต้ 2.4 ครั้งต่อคนต่อปี ภาคกลาง 1.6 ครั้งต่อคนต่อปี กรุงเทพมหานครและปริมณฑล 1.5 ครั้งต่อคนต่อปี ภาคเหนือตอนบน ภาคเหนือตอนล่าง และภาคตะวันออกเฉียงเหนือเท่ากัน 1.4 ครั้งต่อคนต่อปี และภาคตะวันออก 1.2 ครั้งต่อคนต่อปี (ตาราง 19)

ตาราง 19 ร้อยละของประชาชนที่มีอายุ 15 ปีขึ้นไปที่เดินทางไปต่างประเทศ จำแนกตามช่วงเวลาส่วนใหญ่
ที่เดินทางไปต่างประเทศ และภาคที่อยู่อาศัย

ช่วงเวลาส่วนใหญ่ ที่เดินทางไปต่างประเทศ	รวม	ภาคที่อยู่อาศัย						
		กทม. ปริมณฑล ^{1/}	กลาง ^{2/}	ตะวันออก	เหนือ ตอนบน	เหนือ ตอนล่าง	ตะวันออก เฉียงเหนือ	ใต้
รวม	100.0	100.0	100.0	100.0	100.0	100.0	100.0	100.0
มกราคม – มีนาคม	21.1	24.9	23.4	15.4	17.1	19.2	22.4	19.2
เมษายน – มิถุนายน	31.5	27.8	26.8	29.4	30.9	22.0	34.9	34.0
กรกฎาคม – กันยายน	16.6	12.1	12.5	17.7	13.8	26.5	16.1	21.7
ตุลาคม – ธันวาคม	30.8	35.2	37.3	37.5	38.2	32.3	26.6	25.1
จำนวนครั้งที่เดินทางไปต่างประเทศเฉลี่ยต่อคนต่อปี (ครั้ง)	1.6	1.5	1.6	1.2	1.4	1.4	1.4	2.4

หมายเหตุ : 1/ จังหวัดปริมณฑล ได้แก่ นนทบุรี ปทุมธานี สมุทรปราการ

2/ ไม่รวม กรุงเทพมหานคร นนทบุรี ปทุมธานี สมุทรปราการ

2.5 ความคิดเห็นเกี่ยวกับการเดินทางท่องเที่ยว

2.5.1 การวางแผน/จัดสรรเงินสำหรับการเดินทางท่องเที่ยว

คนไทยส่วนใหญ่ร้อยละ 64.9 ไม่มีการวางแผนล่วงหน้าก่อนการเดินทาง มีเพียงร้อยละ 35.1 ที่มีการวางแผน โดยมีการวางแผนล่วงหน้า 1 สัปดาห์ - 1 เดือน ร้อยละ 16.1 น้อยกว่า 1 สัปดาห์ ร้อยละ 12.7 และมากกว่า 1 เดือน ร้อยละ 6.3 หากพิจารณาตามภาคที่อยู่อาศัย พบว่า กรุงเทพมหานครและปริมณฑล มีจำนวนร้อยละของผู้ที่วางแผนล่วงหน้าก่อนการเดินทางสูงสุด คือ ร้อยละ 44.8 รองลงมาภาคตะวันออก ร้อยละ 44.0 ภาคกลาง ร้อยละ 36.8 ภาคเหนือตอนบน ร้อยละ 36.6 ภาคใต้ ร้อยละ 36.2 ภาคเหนือตอนล่าง ร้อยละ 33.2 และภาคตะวันออกเฉียงเหนือ ร้อยละ 28.8 (ตาราง 20)

ตาราง 20 ร้อยละของประชาชนที่มีอายุ 15 ปีขึ้นไป จำแนกตามการวางแผนล่วงหน้าก่อนการเดินทางข้ามจังหวัด/ท่องเที่ยว และภาคที่อยู่อาศัย

การวางแผนล่วงหน้าก่อนการเดินทาง	รวม	ภาคภาคที่อยู่อาศัย						
		กทม. ^{1/} ปริมณฑล	กลาง ^{2/}	ตะวันออก	เหนือ ตอนบน	เหนือ ตอนล่าง	ตะวันออก เฉียงเหนือ	ใต้
รวม	100.0	100.0	100.0	100.0	100.0	100.0	100.0	100.0
ไม่มีการวางแผน	64.9	55.2	63.2	56.0	63.4	66.8	71.2	63.8
มีการวางแผน	35.1	44.8	36.8	44.0	36.6	33.2	28.8	36.2
น้อยกว่า 1 สัปดาห์	12.7	11.5	15.1	13.4	15.4	11.1	10.5	15.6
1 สัปดาห์ – 1 เดือน	16.1	21.6	16.4	18.9	16.8	16.2	13.3	15.6
มากกว่า 1 เดือน	6.3	11.7	5.3	11.7	4.4	5.9	5.0	5.0

หมายเหตุ : ^{1/} จังหวัดปริมณฑล ได้แก่ นนทบุรี ปทุมธานี สมุทรปราการ

^{2/} ไม่รวม กรุงเทพมหานคร นนทบุรี ปทุมธานี สมุทรปราการ

การจัดสรรเงินสำหรับการเดินทางท่องเที่ยว พบว่า คนไทยส่วนใหญ่ ร้อยละ 80.9 ไม่มีการจัดสรรเงินไว้ มีเพียงร้อยละ 19.1 ที่มีการจัดสรรเงินไว้สำหรับการเดินทาง โดยมีการจัดสรรเงินไว้ 2,001-5,000 บาทต่อปี ร้อยละ 6.3 5,001-10,000 บาทต่อปี ร้อยละ 5.4 10,001-20,000 บาทต่อปี ร้อยละ 3.3 ไม่เกิน 2,000 บาทต่อปี ร้อยละ 2.3 20,001-30,000 บาทต่อปี ร้อยละ 1.1 และมากกว่า 30,000 บาทต่อปี ร้อยละ 0.7 (ตาราง 21)

หากพิจารณาตามภาคที่อยู่อาศัย พบว่า กรุงเทพมหานครและปริมณฑล มีจำนวนร้อยละของผู้ที่จัดสรรเงินไว้สำหรับการเดินทางท่องเที่ยว สูงสุด คือ ร้อยละ 25.4 รองลงมา ภาคตะวันออก ร้อยละ 21.8 ภาคใต้ ร้อยละ 20.9 ภาคเหนือตอนล่าง ร้อยละ 19.1 ภาคกลาง ร้อยละ 18.2 ภาคตะวันออกเฉียงเหนือ ร้อยละ 16.6 ภาคเหนือตอนบน ร้อยละ 16.3 และส่วนในเรื่องจำนวนเงินที่จัดสรรตามภาคที่อยู่อาศัย รายละเอียดปรากฏตามตาราง 21

ตาราง 21 ร้อยละของประชาชนที่มีอายุ 15 ปีขึ้นไป จำแนกตามการจัดสรรเงินสำหรับการเดินทางข้ามจังหวัด/ท่องเที่ยว และภาคที่อยู่อาศัย

การจัดสรรเงิน สำหรับการเดินทางฯ	รวม	ภาคภาคที่อยู่อาศัย						
		กทม. ปริมณฑล ^{1/}	กลาง ^{2/}	ตะวันออก	เหนือ ตอนบน	เหนือ ตอนล่าง	ตะวันออก เฉียงเหนือ	ใต้
รวม	100.0	100.0	100.0	100.0	100.0	100.0	100.0	100.0
ไม่มีการจัดสรรเงิน	80.9	74.6	81.8	78.2	83.7	80.9	83.4	79.1
มีการจัดสรรเงิน (บาท/ปี)	19.1	25.4	18.2	21.8	16.3	19.1	16.6	20.9
ไม่เกิน 2,000 บาท	2.3	0.9	2.2	1.3	2.0	2.4	3.5	1.3
2,001 – 5,000 บาท	6.3	5.2	6.0	5.5	5.6	8.0	6.7	6.1
5,001 – 10,000 บาท	5.4	9.0	5.4	7.3	4.3	5.0	3.7	6.5
10,001 – 20,000 บาท	3.3	6.5	3.1	5.5	2.6	2.5	1.7	4.3
20,001 – 30,000 บาท	1.1	2.3	1.0	1.5	1.0	0.6	0.6	1.5
มากกว่า 30,000 บาท	0.7	1.5	0.5	0.7	0.8	0.6	0.4	1.2

หมายเหตุ : 1/ จังหวัดปริมณฑล ได้แก่ นนทบุรี ปทุมธานี สมุทรปราการ

2/ ไม่รวม กรุงเทพมหานคร นนทบุรี ปทุมธานี สมุทรปราการ

2.5.2 การรับรู้/ทราบสโลแกน “เที่ยวหัวใจใหม่ เมืองไทยยั่งยืน”

การรับรู้/ทราบสโลแกน “เที่ยวหัวใจใหม่ เมืองไทยยั่งยืน” ที่การท่องเที่ยวแห่งประเทศไทยได้ทำการประชาสัมพันธ์เพื่อกระตุ้นและส่งเสริมการท่องเที่ยวภายในประเทศ เป็นการช่วยเหลือผู้ประกอบการด้านการท่องเที่ยว หลังจากประสบภาวะวิกฤตเศรษฐกิจ ผลการสำรวจ พบว่า คนไทยส่วนใหญ่ (ร้อยละ 59.0) ไม่เคยรับรู้/ไม่ทราบสโลแกนนี้ และเคยรับรู้/ทราบสโลแกนนี้ ร้อยละ 41.0 โดยส่วนใหญ่ร้อยละ 95.9 รับรู้/ทราบจากโทรทัศน์ รองลงมา วิทยู ร้อยละ 15.6 ป้ายโฆษณา ร้อยละ 11.5 เว็บไซต์ ร้อยละ 8.0 หากพิจารณาตามภาคที่อยู่อาศัย พบว่า ประชาชนเกินกว่าร้อยละ 50 ในเกือบทุกภาค ระบุว่าไม่เคยรับรู้/ไม่ทราบสโลแกนนี้ ยกเว้น กรุงเทพมหานครและปริมณฑล โดยจำนวนร้อยละของประชาชนที่รับรู้/ทราบ ในแต่ละภาค ดังนี้ กรุงเทพมหานครและปริมณฑล ร้อยละ 56.2 ภาคตะวันออก ร้อยละ 44.5 ภาคใต้ ร้อยละ 44.1 ภาคเหนือตอนล่าง ร้อยละ 41.4 ภาคเหนือตอนบน ร้อยละ 40.2 ภาคกลาง ร้อยละ 38.3 และภาคตะวันออกเฉียงเหนือ ร้อยละ 34.1 ส่วนสื่อที่รับรู้/ทราบ รายละเอียดปรากฏตามตาราง 22

ความรู้สึกเมื่อได้เห็น/ได้ยินสโลแกน “เที่ยวหัวใจใหม่ เมืองไทยยั่งยืน” โดยสอบถามทั้งผู้ที่เคยและไม่เคยรับรู้/ทราบสโลแกนนี้มาก่อนว่ารู้สึกอย่างไรกับสโลแกนนี้ พบว่า ในภาพรวมประชาชนประมาณร้อยละ 54.6 รู้สึกเฉย ๆ เมื่อได้ยินสโลแกนนี้ ร้อยละ 45.2 รู้สึกอยากเดินทางท่องเที่ยวมากขึ้น เมื่อพิจารณาตามภาคที่อยู่อาศัยพบว่า ทุกภาคมีจำนวนร้อยละของประชาชนเกินกว่าร้อยละ 50 ที่รู้สึกเฉย ๆ เมื่อได้ยินสโลแกนนี้ และแต่ละภาคมีจำนวนร้อยละของประชาชนไม่ถึงร้อยละ 50 ที่รู้สึกอยากเดินทางท่องเที่ยวเมื่อได้ยินสโลแกนนี้ ดังนี้ ภาคตะวันออกเฉียงเหนือร้อยละ 49.2 กรุงเทพมหานครและปริมณฑล ร้อยละ 46.9 ภาคเหนือตอนบน ร้อยละ 46.4 ภาคเหนือตอนล่าง ร้อยละ 42.0 ภาคใต้ ร้อยละ 41.9 ภาคกลาง ร้อยละ 40.3 และภาคตะวันออก ร้อยละ 40.1 (ตาราง 23)

นอกจากนั้น ผลการสำรวจยังพบว่า ประชาชนส่วนใหญ่ (ร้อยละ 58.3) มีความเห็นว่าการเดินทางท่องเที่ยวเป็นส่วนหนึ่งของชีวิต เมื่อพิจารณาตามภาคที่อยู่อาศัย พบว่า ประชาชนส่วนใหญ่ในเกือบทุกภาคเห็นว่าการเดินทางท่องเที่ยวเป็นส่วนหนึ่งของชีวิต คือ ภาคเหนือตอนบน ร้อยละ 61.4 ภาคตะวันออกเฉียงเหนือ ร้อยละ 59.5 ภาคกลาง ร้อยละ 59.2 ภาคเหนือตอนล่าง ร้อยละ 58.9 กรุงเทพมหานครและปริมณฑล ร้อยละ 57.2 และภาคใต้ ร้อยละ 57.1 ยกเว้นภาคตะวันออกที่ประชาชนส่วนใหญ่ (ร้อยละ 56.7) เห็นว่าการเดินทางท่องเที่ยวไม่ได้เป็นส่วนหนึ่งของชีวิต (ตาราง 24)

ตาราง 22 ร้อยละของประชาชนที่มีอายุ 15 ปีขึ้นไป จำแนกตามการรับรู้/ทราบสโลแกน “เที่ยวหัวใจใหม่ เมืองไทยยั่งยืน” และภาคที่อยู่อาศัย

การรับรู้/ทราบสโลแกน “เที่ยวหัวใจใหม่ เมืองไทยยั่งยืน”	รวม	ภาคที่อยู่อาศัย						
		กทม. ปริมณฑล ^{2/}	กลาง ^{3/}	ตะวันออก	เหนือ ตอนบน	เหนือ ตอนล่าง	ตะวันออกเฉียง เหนือ	ใต้
รวม	100.0	100.0	100.0	100.0	100.0	100.0	100.0	100.0
ไม่เคยรับรู้/ไม่ทราบ	59.0	43.8	61.7	55.5	59.8	58.6	65.9	55.9
เคยรับรู้/ทราบ จากสื่อ ^{1/}	41.0	56.2	38.3	44.5	40.2	41.4	34.1	44.1
วิทยุ	15.6	19.2	11.2	11.2	23.9	13.9	13.6	16.2
โทรทัศน์	95.9	94.2	95.6	95.8	94.1	97.7	97.2	95.8
ป้ายโฆษณา	11.5	19.7	7.9	8.5	8.1	13.1	10.9	7.0
แผ่นโปสเตอร์	3.5	4.7	3.6	1.9	3.5	4.8	3.1	2.4
เว็บไซต์	8.0	12.0	7.7	6.2	7.1	5.8	6.2	8.8
อื่น ๆ	0.4	0.4	0.6	1.3	0.6	0.1	0.3	0.4

หมายเหตุ : 1/ ตอบได้มากกว่า 1 คำตอบ

2/ จังหวัดปริมณฑล ได้แก่ นนทบุรี ปทุมธานี สมุทรปราการ

3/ ไม่รวม กรุงเทพมหานคร นนทบุรี ปทุมธานี สมุทรปราการ

ตาราง 23 ร้อยละของประชาชนที่มีอายุ 15 ปีขึ้นไป จำแนกตามความรู้สึกเมื่อได้เห็น/ได้ยินสโลแกน “เที่ยวหัวใจใหม่ เมืองไทยยั่งยืน” และภาคที่อยู่อาศัย

ความรู้สึกเมื่อได้เห็น/ได้ยิน สโลแกน “เที่ยวหัวใจใหม่ เมืองไทยยั่งยืน”	รวม	ภาคที่อยู่อาศัย						
		กทม. ปริมณฑล ^{1/}	กลาง ^{2/}	ตะวันออก	เหนือ ตอนบน	เหนือ ตอนล่าง	ตะวันออก เฉียงเหนือ	ใต้
รวม	100.0	100.0	100.0	100.0	100.0	100.0	100.0	100.0
ทำให้รู้สึกอยากเดินทาง ท่องเที่ยว	45.2	46.9	40.3	40.1	46.4	42.0	49.2	41.9
รู้สึกเฉย ๆ	54.6	52.8	59.6	59.8	53.2	58.0	50.7	57.9
อื่น ๆ	0.2	0.3	0.1	0.1	0.4	-	0.1	0.2

หมายเหตุ : 1/ จังหวัดปริมณฑล ได้แก่ นนทบุรี ปทุมธานี สมุทรปราการ

2/ ไม่รวม กรุงเทพมหานคร นนทบุรี ปทุมธานี สมุทรปราการ

ตาราง 24 ร้อยละของประชาชนที่มีอายุ 15 ปีขึ้นไป จำแนกตามความคิดเห็นที่มีต่อการเดินทางท่องเที่ยว และภาคที่อยู่อาศัย

การเดินทางท่องเที่ยว เป็นส่วนหนึ่งของชีวิต	รวม	ภาคที่อยู่อาศัย						
		กทม. ปริมณฑล ^{1/}	กลาง ^{2/}	ตะวันออก	เหนือ ตอนบน	เหนือ ตอนล่าง	ตะวันออก เฉียงเหนือ	ใต้
รวม	100.0	100.0	100.0	100.0	100.0	100.0	100.0	100.0
ไม่ใช่	41.7	42.8	40.8	56.7	38.6	41.1	40.5	42.9
ใช่	58.3	57.2	59.2	43.3	61.4	58.9	59.5	57.1

หมายเหตุ : 1/ จังหวัดปริมณฑล ได้แก่ นนทบุรี ปทุมธานี สมุทรปราการ

2/ ไม่รวม กรุงเทพมหานคร นนทบุรี ปทุมธานี สมุทรปราการ

2.5.2 ประโยชน์ที่ได้รับจากการเดินทางท่องเที่ยว

คนไทยมากกว่าร้อยละ 47 ได้รับประโยชน์มาก จากการเดินทางท่องเที่ยวในทุกประเด็น โดย 3 ประเด็นแรก ได้แก่ 1) ได้รับประสบการณ์และความรู้ความเข้าใจเกี่ยวกับประเทศไทยมากขึ้น ร้อยละ 52.8 2) ทำให้เกิดความเข้าใจ สนับสนุนมากขึ้นภายในหมู่ญาติ ร้อยละ 52.6 และ 3) ทำให้ชีวิตท่านมีความสุขมากขึ้น ร้อยละ 51.0 (ตาราง 25)

ตาราง 25 ร้อยละของประชาชนที่มีอายุ 15 ปีขึ้นไปที่เดินทางท่องเที่ยว จำแนกตามประโยชน์ที่ได้รับจากการเดินทางท่องเที่ยว

ประโยชน์ที่ได้รับจากการเดินทางท่องเที่ยว	รวม	ระดับประโยชน์					ค่าเฉลี่ย
		มากที่สุด	มาก	ปานกลาง	น้อย	น้อยที่สุด	
<ul style="list-style-type: none"> ➢ ทำให้เกิดความเข้าใจสนิสนมมากขึ้น (ภาพรวม) 							
ความสนิสนมภายในครอบครัว	100.0	35.9	50.2	12.4	1.1	0.4	4.2
ความสนิสนมภายในหมู่ญาติ	100.0	26.2	52.6	18.8	1.8	0.6	4.0
ความสนิสนมระหว่างแฟน/คู่รัก	100.0	27.3	48.7	18.3	3.1	2.6	3.9
ความสนิสนมระหว่างเพื่อน/เพื่อนร่วมงาน	100.0	19.4	47.8	26.1	4.5	2.2	3.8
<ul style="list-style-type: none"> ➢ ทำให้ได้รับประสบการณ์และความรู้ความเข้าใจเกี่ยวกับประเทศไทยมากขึ้น 	100.0	21.9	52.8	23.1	2.0	0.2	3.9
<ul style="list-style-type: none"> ➢ ทำให้มีส่วนร่วมในการอนุรักษ์วัฒนธรรมประเพณี 	100.0	22.3	49.2	24.8	3.0	0.7	3.9
<ul style="list-style-type: none"> ➢ ทำให้มีส่วนร่วมในการรักษา/ฟื้นฟูแหล่งท่องเที่ยว 	100.0	19.3	47.9	28.5	3.9	0.4	3.8
<ul style="list-style-type: none"> ➢ ทำให้ชีวิตท่านมีความสุขมากขึ้น 	100.0	31.2	51.0	16.9	0.8	0.1	4.1

ตารางสถิติรายภาค

สารบัญตารางสถิติรายภาค (ต่อ)

ตอนที่ 3 ค่าใช้จ่ายในการเดินทาง

- ตารางที่ 18 ร้อยละของประชาชนที่มีอายุ 15 ปีขึ้นไปที่เดินทางท่องเที่ยว จำแนกตามค่าใช้จ่าย ในการเดินทางท่องเที่ยวครั้ง/ทริปล่าสุดต่อคน ลักษณะการเดินทางท่องเที่ยว และภาคที่อยู่อาศัย
- ตารางที่ 19 ร้อยละของประชาชนที่มีอายุ 15 ปีขึ้นไป จำแนกตามลักษณะการจัดการเดินทางข้ามจังหวัด/ท่องเที่ยวครั้งล่าสุด และภาคที่อยู่อาศัย
- ตารางที่ 20 ร้อยละของประชาชนที่มีอายุ 15 ปีขึ้นไปที่เดินทางท่องเที่ยว จำแนกตามค่าใช้จ่ายในการเดินทางท่องเที่ยวครั้งล่าสุด หมวดที่ใช้มากที่สุด ลักษณะการเดินทางท่องเที่ยว และภาคที่อยู่อาศัย

ตอนที่ 4 การเดินทางท่องเที่ยวต่างประเทศ

- ตารางที่ 21 ร้อยละของประชาชนที่มีอายุ 15 ปีขึ้นไป จำแนกตามการเดินทางไปต่างประเทศในรอบปี 2555 และภาคที่อยู่อาศัย
- ตารางที่ 22 ร้อยละของประชาชนที่มีอายุ 15 ปีขึ้นไปที่เดินทางท่องเที่ยวต่างประเทศ จำแนกตามการเดินทางไปต่างประเทศเมื่อเปรียบเทียบกับการเดินทางภายในประเทศ และภาคที่อยู่อาศัย
- ตารางที่ 23 ร้อยละของประชาชนที่มีอายุ 15 ปีขึ้นไปที่เดินทางท่องเที่ยวต่างประเทศ จำแนกตามช่วงเวลาส่วนใหญ่ที่เดินทางไปต่างประเทศ และภาคที่อยู่อาศัย

ตอนที่ 5 ความสำคัญของการท่องเที่ยว

- ตารางที่ 24 ร้อยละของประชาชนที่มีอายุ 15 ปีขึ้นไป จำแนกตามการวางแผนล่วงหน้าก่อนการเดินทางข้ามจังหวัด/ท่องเที่ยว และภาคที่อยู่อาศัย
- ตารางที่ 25 ร้อยละของประชาชนที่มีอายุ 15 ปีขึ้นไป จำแนกตามการจัดสรรเงินสำหรับการเดินทางข้ามจังหวัด/ท่องเที่ยว และภาคที่อยู่อาศัย
- ตารางที่ 26 ร้อยละของประชาชนที่มีอายุ 15 ปีขึ้นไป จำแนกตามการรับรู้/ทราบสโลแกน “เที่ยวหัวใจใหม่ เมืองไทยยั่งยืน” และภาคที่อยู่อาศัย
- ตารางที่ 27 ร้อยละของประชาชนที่มีอายุ 15 ปีขึ้นไป จำแนกตามความรู้สึกเมื่อได้เห็น/ได้ยินสโลแกน “เที่ยวหัวใจใหม่ เมืองไทยยั่งยืน” และภาคที่อยู่อาศัย
- ตารางที่ 28 ร้อยละของประชาชนที่มีอายุ 15 ปีขึ้นไป จำแนกตามความคิดเห็นที่มีต่อการเดินทางท่องเที่ยว และภาคที่อยู่อาศัย
- ตารางที่ 29 ร้อยละของประชาชนที่มีอายุ 15 ปีขึ้นไป ที่เดินทางท่องเที่ยว จำแนกตามประโยชน์ที่ได้รับจากการเดินทางท่องเที่ยว และภาคที่อยู่อาศัย

ตารางที่ 1 ร้อยละของประชาชนที่มีอายุ 15 ปีขึ้นไปที่เดินทางท่องเที่ยว จำแนกตามการเดินทางท่องเที่ยวในรอบปี 2555 ลักษณะการเดินทาง และภาคที่อยู่อาศัย

ภาคที่อยู่อาศัย	การเดินทางท่องเที่ยว			ลักษณะการเดินทางท่องเที่ยว ^{1/}			
	รวม	ไม่เดินทาง ท่องเที่ยว	เดินทาง ท่องเที่ยว	รวม	ไม่พักค้างคืน (นักท่องเที่ยว)	พักค้างคืน (นักท่องเที่ยว)	ไม่พักค้างคืน/ พักค้างคืน (นักท่องเที่ยว)
รวม	100.0	42.2	57.8	100.0	35.6	44.6	19.8
กรุงเทพมหานคร และปริมณฑล (นนทบุรี ปทุมธานี สมุทรปราการ)	100.0	20.9	79.1	100.0	24.5	51.1	24.4
ภาคกลาง (ไม่รวม กรุงเทพฯ นนทบุรี ปทุมธานี สมุทรปราการ)	100.0	36.0	64.0	100.0	44.4	33.3	22.3
ภาคตะวันออกเฉียงเหนือ	100.0	41.6	58.4	100.0	29.7	53.7	16.6
ภาคเหนือตอนบน	100.0	49.6	50.4	100.0	35.7	44.9	19.4
ภาคเหนือตอนล่าง	100.0	38.5	61.5	100.0	33.7	44.5	21.8
ภาคตะวันออกเฉียงเหนือ	100.0	52.4	47.6	100.0	38.8	46.0	15.2
ภาคใต้	100.0	45.1	54.9	100.0	37.7	43.9	18.4

หมายเหตุ : 1/ เฉพาะผู้ที่เดินทางท่องเที่ยว

ตารางที่ 2 ร้อยละของประชาชนที่มีอายุ 15 ปีขึ้นไปที่ไม่เดินทางท่องเที่ยวในรอบปี 2555 จำแนกตามเหตุผลที่ไม่เดินทางท่องเที่ยว และภาคที่อยู่อาศัย

เหตุผลที่ไม่เดินทางท่องเที่ยว ^{1/}	รวม	กรุงเทพมหานคร และปริมณฑล (นนทบุรี ปทุมธานี สมุทรปราการ)	กลาง (ไม่รวม กรุงเทพฯ นนทบุรี ปทุมธานี สมุทรปราการ)	ตะวันออก	เหนือ ตอนบน	เหนือ ตอนล่าง	ตะวันออก เฉียงเหนือ	ใต้
	ไม่มีเวลาว่าง	59.6	57.8	59.5	56.1	60.1	62.1	58.6
ไม่มีทุนทรัพย์เพียงพอสำหรับการเดินทาง	50.2	35.6	39.7	30.7	57.1	55.7	59.5	37.0
ไม่ชอบเดินทาง	38.5	40.1	43.3	39.5	33.7	42.1	36.9	38.9
สภาพเศรษฐกิจไม่ค่อยดี	9.8	7.1	7.6	6.1	13.6	16.9	9.2	8.9
มีปัญหาเรื่องสุขภาพ	23.1	27.4	23.9	20.7	22.6	23.9	21.5	25.3
ไม่มั่นใจความปลอดภัยของการเดินทาง	27.6	34.2	26.2	37.4	21.7	36.8	25.3	28.3
ราคาน้ำมันสูง	13.3	16.0	12.4	21.7	13.4	16.4	11.8	13.0
ปัญหาความวุ่นวายทางการเมือง	1.0	1.7	0.8	1.7	0.4	0.6	0.9	1.4
ขาดข้อมูลในการตัดสินใจ	2.3	1.8	1.7	2.4	2.5	2.9	2.8	1.3
อื่น ๆ	2.1	0.9	2.4	1.0	2.3	1.4	2.5	1.6

หมายเหตุ : 1/ ตอบได้มากกว่า 1 คำตอบ

ตารางที่ 3 ร้อยละของประชาชนที่มีอายุ 15 ปีขึ้นไป จำแนกตามการเดินทางท่องเที่ยวในรอบปี 2555 ลักษณะการเดินทาง และลักษณะสำคัญทางประชากร

ลักษณะสำคัญทางประชากร	การเดินทางท่องเที่ยว			ลักษณะการเดินทางท่องเที่ยว			
	รวม	ไม่เดินทาง ท่องเที่ยว	เดินทาง ท่องเที่ยว	รวม	ไม่พักค้างคืน (นักท่องเที่ยว)	พักค้างคืน (นักท่องเที่ยว)	ไม่พักค้างคืน/ พักค้างคืน (นักท่องเที่ยว)
เพศ							
ชาย	100.0	43.0	57.0	100.0	35.2	44.1	20.7
หญิง	100.0	41.6	58.4	100.0	35.9	45.0	19.1
อายุ							
15 - 19	100.0	29.6	70.4	100.0	46.2	35.9	17.9
20 - 29	100.0	29.4	70.6	100.0	31.7	46.2	22.1
30 - 39	100.0	33.8	66.2	100.0	32.0	45.7	22.3
40 - 49	100.0	40.2	59.8	100.0	37.1	43.1	19.8
50 - 59	100.0	45.9	54.1	100.0	36.9	43.8	19.3
60 ปีขึ้นไป	100.0	58.0	42.0	100.0	36.7	48.3	15.0
สถานภาพสมรส							
โสด	100.0	30.8	69.2	100.0	35.2	43.1	21.7
สมรส	100.0	41.9	58.1	100.0	35.5	44.5	20.0
หม้าย	100.0	60.6	39.4	100.0	37.3	49.6	13.1
หย่า	100.0	49.2	50.8	100.0	34.7	46.1	19.2
แยกกันอยู่	100.0	45.5	54.5	100.0	39.0	45.6	15.4
เคยสมรสแต่ไม่ทราบสถานภาพ	100.0	28.4	71.6	100.0	16.0	72.5	11.5
ระดับการศึกษาสูงสุดที่สำเร็จ							
ไม่ได้รับการศึกษา	100.0	70.2	29.8	100.0	40.3	48.4	11.3
ประถมศึกษา	100.0	52.4	47.6	100.0	41.3	45.2	13.5
มัธยมศึกษาตอนต้น	100.0	33.8	66.2	100.0	39.2	40.9	19.9
มัธยมศึกษาตอนปลาย/ปวช.	100.0	28.9	71.1	100.0	32.7	43.7	23.6
ปวส./ปวท./อนุปริญญา	100.0	20.4	79.6	100.0	30.0	43.1	26.9
ปริญญาตรี และสูงกว่าปริญญาตรี	100.0	15.2	84.8	100.0	19.5	47.9	32.6

ตารางที่ 3 ร้อยละของประชาชนที่มีอายุ 15 ปีขึ้นไป จำแนกตามการเดินทางท่องเที่ยวในรอบปี 2555 ลักษณะการเดินทาง และลักษณะสำคัญทางประชากร (ต่อ)

ลักษณะสำคัญทางประชากร	การเดินทางท่องเที่ยว			ลักษณะการเดินทางท่องเที่ยว			
	รวม	ไม่เดินทาง ท่องเที่ยว	เดินทาง ท่องเที่ยว	รวม	ไม่พักค้างคืน (นักท่องเที่ยว)	พักค้างคืน (นักท่องเที่ยว)	ไม่พักค้างคืน/ พักค้างคืน (นักท่องเที่ยว/นักท่องเที่ยว)
สถานภาพการทำงาน							
ข้าราชการ/พนักงานรัฐวิสาหกิจ	100.0	16.6	83.4	100.0	21.3	45.2	33.5
พนักงาน/ลูกจ้างเอกชน	100.0	25.4	74.6	100.0	25.4	51.3	23.3
ค้าขาย/ประกอบธุรกิจส่วนตัว	100.0	35.5	64.5	100.0	37.1	42.7	20.2
เกษตรกร	100.0	52.5	47.5	100.0	45.2	40.7	14.1
รับจ้างทั่วไป/กรรมกร	100.0	56.0	44.0	100.0	43.8	42.7	13.5
นักเรียน/นักศึกษา	100.0	22.9	77.1	100.0	42.1	38.6	19.3
แม่บ้าน/ไม่ได้ประกอบอาชีพ	100.0	53.8	46.2	100.0	33.3	48.8	17.9
รายได้เฉลี่ยต่อเดือน							
ไม่มีรายได้	100.0	48.4	51.6	100.0	41.8	42.4	15.8
ต่ำกว่า 10,000 บาท	100.0	51.7	48.3	100.0	40.2	44.8	15.0
10,000 - 15,000 บาท	100.0	34.4	65.6	100.0	35.6	44.0	20.4
15,001 - 30,000 บาท	100.0	24.6	75.4	100.0	28.8	45.0	26.2
30,001 - 45,000 บาท	100.0	19.0	81.0	100.0	19.7	46.7	33.6
45,001 - 60,000 บาท	100.0	18.2	81.8	100.0	17.4	47.8	34.8
60,001 - 75,000 บาท	100.0	24.5	75.5	100.0	14.3	48.7	37.0
75,001 - 90,000 บาท	100.0	11.7	88.3	100.0	15.2	44.0	40.8
90,001 - 100,000 บาท	100.0	12.0	88.0	100.0	12.2	60.6	27.2
มากกว่า 100,000 บาท	100.0	20.5	79.5	100.0	18.5	48.5	33.0

ตารางที่ 4 ร้อยละของประชาชนที่มีอายุ 15 ปีขึ้นไปที่เดินทางท่องเที่ยว จำแนกตามลักษณะการเดินทาง และภาคที่อยู่อาศัย

ภาคที่อยู่อาศัย	ลักษณะการเดินทาง		
	รวม	ไม่พักค้างคืน (นักท่องเที่ยว)	พักค้างคืน (นักท่องเที่ยว)
รวม	100.0	47.6	52.4
กรุงเทพมหานคร และปริมณฑล (นนทบุรี ปทุมธานี สมุทรปราการ)	100.0	39.9	60.1
กลาง (ไม่รวม กรุงเทพมหานคร ปทุมธานี สมุทรปราการ)	100.0	59.7	40.3
ตะวันออก	100.0	38.8	61.2
เหนือตอนบน	100.0	46.1	53.9
เหนือตอนล่าง	100.0	44.9	55.1
ตะวันออกเฉียงเหนือ	100.0	47.6	52.4
ใต้	100.0	48.9	51.1

ตารางที่ 5 ร้อยละของประชาชนที่มีอายุ 15 ปีขึ้นไปที่เดินทางท่องเที่ยวในรอบปี 2555 จำแนกตามภาคที่เดินทางไปท่องเที่ยว ลักษณะการเดินทาง และภาคที่อยู่อาศัย

ภาคที่อยู่อาศัย	ภาคที่เดินทางไปท่องเที่ยว ^{1/}						
	กรุงเทพมหานคร และปริมณฑล (นนทบุรี ปทุมธานี สมุทรปราการ)	กลาง (ไม่รวม กรุงเทพฯ นนทบุรี ปทุมธานี สมุทรปราการ)	ตะวันออก	เหนือ ตอนบน	เหนือ ตอนล่าง	ตะวันออก เฉียงเหนือ	ใต้
รวม							
รวม	17.7	29.2	16.4	15.0	12.4	32.9	14.2
กรุงเทพมหานคร และปริมณฑล ^{2/}	15.7	52.1	25.4	13.8	10.9	31.1	7.8
กลาง ^{3/}	23.0	61.9	17.0	9.6	13.0	19.8	3.9
ตะวันออก	18.0	29.9	39.3	13.0	9.2	30.0	2.6
เหนือตอนบน	16.8	7.8	10.4	75.8	12.5	5.6	2.6
เหนือตอนล่าง	19.7	23.3	14.1	20.6	53.2	12.5	2.8
ตะวันออกเฉียงเหนือ	16.9	9.9	15.5	4.8	3.4	70.8	2.2
ใต้	14.7	8.1	2.2	5.2	1.7	5.4	83.2
ไม่พักค้างคืน (นักท่องเที่ยว)							
รวม	13.6	34.1	11.0	8.2	11.1	28.5	13.3
กรุงเทพมหานคร และปริมณฑล ^{2/}	34.2	79.2	30.8	0.2	2.4	3.0	0.2
กลาง ^{3/}	27.7	77.8	13.2	0.1	9.6	4.8	0.4
ตะวันออก	24.5	28.2	75.1	-	0.3	0.7	-
เหนือตอนบน	0.4	0.1	0.1	95.8	9.2	0.3	-
เหนือตอนล่าง	6.9	19.3	1.5	8.7	79.3	2.8	-
ตะวันออกเฉียงเหนือ	0.9	2.7	1.4	0.2	1.0	96.5	-
ใต้	0.2	1.1	0.1	-	-	-	99.2
พักค้างคืน (นักท่องเที่ยว)							
รวม	16.8	20.3	16.4	17.0	10.4	31.4	13.5
กรุงเทพมหานคร และปริมณฑล ^{2/}	1.3	27.5	14.5	17.3	13.0	41.5	10.3
กลาง ^{3/}	10.6	30.2	15.1	15.8	13.0	32.3	6.9
ตะวันออก	8.1	25.4	11.3	17.6	12.4	44.3	3.8
เหนือตอนบน	25.6	12.7	16.1	53.0	12.4	8.4	3.9
เหนือตอนล่าง	24.7	21.9	19.9	24.8	22.1	17.3	4.4
ตะวันออกเฉียงเหนือ	25.8	14.0	23.9	7.8	4.8	42.5	3.8
ใต้	22.9	12.1	3.8	8.3	2.9	9.2	64.9

หมายเหตุ : 1/ ตอบได้มากกว่า 1 คำตอบ

2/ จังหวัดปริมณฑล ได้แก่ นนทบุรี ปทุมธานี สมุทรปราการ

3/ ไม่รวมกรุงเทพมหานคร นนทบุรี ปทุมธานี สมุทรปราการ

- ไม่มีข้อมูล หรือมีข้อมูลจำนวนเล็กน้อย

ตารางที่ 6 ร้อยละของประชาชนที่มีอายุ 15 ปีขึ้นไปเดินทางท่องเที่ยว จำแนกตามจำนวนครั้ง/ทริปที่เดินทางท่องเที่ยวในรอบปี 2555 ลักษณะการเดินทาง และภาคที่อยู่อาศัย

ลักษณะการเดินทาง / จำนวนครั้ง / ทริปที่เดินทางในรอบปี 2555	รวม	กรุงเทพมหานคร และปริมณฑล (นนทบุรี ปทุมธานี สมุทรปราการ)	กลาง (ไม่รวม กรุงเทพฯ นนทบุรี ปทุมธานี สมุทรปราการ)	ตะวันออก	เหนือ ตอนบน	เหนือ ตอนล่าง	ตะวันออก เฉียงเหนือ	ใต้
รวม								
ค่าเฉลี่ยของจำนวนครั้ง/ทริปที่เดินทางท่องเที่ยว (ครั้ง/ปี)	3.9	3.7	5.6	3.3	3.9	3.6	2.6	4.8
รวม	100.0	100.0	100.0	100.0	100.0	100.0	100.0	100.0
1 - 4 ครั้ง	77.8	77.9	68.4	80.4	78.7	78.7	87.5	67.7
5 - 9 ครั้ง	13.6	15.2	16.2	13.7	11.7	13.4	8.6	19.6
10 - 14 ครั้ง	4.9	4.0	7.7	4.0	4.6	4.7	2.9	7.7
15 - 19 ครั้ง	1.4	1.2	2.5	0.8	1.8	1.1	0.6	1.9
20 ครั้งขึ้นไป	2.3	1.7	5.2	1.1	3.2	2.1	0.4	3.1
ไม่พักค้างคืน								
ค่าเฉลี่ยของจำนวนครั้ง/ทริปที่เดินทางท่องเที่ยว (ครั้ง/ปี)	5.1	5.3	7.3	4.6	4.8	4.9	3.1	5.6
รวม	100.0	100.0	100.0	100.0	100.0	100.0	100.0	100.0
1 - 4 ครั้ง	67.9	63.9	56.8	64.9	73.6	67.4	82.8	58.4
5 - 9 ครั้ง	18.8	23.4	21.5	24.0	13.2	19.0	11.3	25.7
10 - 14 ครั้ง	7.3	6.6	10.4	7.5	6.1	7.8	4.1	9.9
15 - 19 ครั้ง	2.3	2.4	3.8	1.8	2.1	2.2	1.1	2.6
20 ครั้งขึ้นไป	3.7	3.7	7.5	1.8	5.0	3.6	0.7	3.4
พักค้างคืน								
ค่าเฉลี่ยของจำนวนครั้ง/ทริปที่เดินทางท่องเที่ยว (ครั้ง/ปี)	2.8	2.7	3.2	2.4	3.2	2.6	2.1	4.0
รวม	100.0	100.0	100.0	100.0	100.0	100.0	100.0	100.0
1 - 4 ครั้ง	86.7	87.1	85.3	90.1	83.0	88.1	91.7	76.7
5 - 9 ครั้ง	8.9	9.8	8.4	7.2	10.5	8.7	6.2	13.7
10 - 14 ครั้ง	2.8	2.3	3.9	1.8	3.3	2.1	1.7	5.5
15 - 19 ครั้ง	0.6	0.4	0.6	0.2	1.6	0.3	0.2	1.3
20 ครั้งขึ้นไป	1.0	0.4	1.8	0.7	1.6	0.8	0.2	2.8

ตารางที่ 7 ร้อยละของประชาชนที่มีอายุ 15 ปีขึ้นไปเดินทางท่องเที่ยว จำแนกตามวัตถุประสงค์หลักในการเดินทางท่องเที่ยว ลักษณะการเดินทาง และภาคที่อยู่อาศัย

ลักษณะการเดินทาง / วัตถุประสงค์หลัก ในการเดินทางท่องเที่ยว ^{1/}	รวม	กรุงเทพมหานคร และปริมณฑล (นนทบุรี ปทุมธานี สมุทรปราการ)	กลาง (ไม่รวม กรุงเทพฯ นนทบุรี ปทุมธานี สมุทรปราการ)	ตะวันออก	เหนือ ตอนบน	เหนือ ตอนล่าง	ตะวันออก เฉียงเหนือ	ใต้
	รวม							
เยี่ยมญาติ/เพื่อน	38.1	36.2	33.0	36.7	36.1	37.4	39.2	48.2
เยี่ยมครอบครัว	22.2	37.1	16.7	27.4	22.2	18.3	16.1	21.1
ติดต่อธุรกิจ/ปฏิบัติราชการ	4.0	2.0	3.8	5.5	6.5	5.6	3.5	5.1
เข้าร่วมประชุม/สัมมนา	5.5	3.7	3.9	3.7	9.5	6.4	7.0	5.0
ดูงาน	7.2	1.8	5.7	3.9	10.9	7.9	12.3	5.0
กินอาหารต่างจังหวัด	18.7	22.2	21.3	14.1	16.2	19.8	18.4	11.9
ซื้อของ/ช้อปปิ้ง	27.9	15.8	35.2	26.5	32.3	35.5	25.1	35.3
เล่น/ดูกีฬา	0.6	0.5	0.5	0.3	0.3	0.8	0.7	1.0
รักษาตัว	3.3	0.7	3.7	2.8	4.1	5.5	3.6	4.4
ชอบเดินทางท่องเที่ยว	18.8	23.8	17.6	12.1	16.6	21.1	15.2	21.4
เบื่องาน	0.6	1.2	0.4	0.5	0.4	0.4	0.4	0.5
ไหว้พระ ปฏิบัติธรรม	29.5	36.2	38.1	27.0	23.8	38.1	26.8	10.3
ต้องการพักผ่อน/เปลี่ยนบรรยากาศ	27.7	41.9	27.8	32.8	31.3	26.2	18.5	22.9
เข้าร่วมงานเทศกาล/งานประเพณี	13.0	10.2	10.7	9.7	11.1	12.6	17.8	13.0
อื่น ๆ	2.6	0.3	1.5	1.1	3.1	2.5	2.4	8.4
ไม่พักค้างคืน								
เยี่ยมญาติ/เพื่อน	33.4	27.4	28.1	23.6	32.8	32.4	36.3	47.0
เยี่ยมครอบครัว	11.2	16.1	8.4	8.6	14.2	11.5	8.5	13.8
ติดต่อธุรกิจ/ปฏิบัติราชการ	4.8	2.9	4.9	9.0	5.2	7.0	4.4	4.8
เข้าร่วมประชุม/สัมมนา	3.3	2.6	2.9	3.0	4.2	2.9	4.4	2.7
ดูงาน	5.6	2.0	4.7	2.2	9.6	4.1	9.3	3.4
กินอาหารต่างจังหวัด	22.3	31.3	25.1	21.9	18.5	18.0	21.1	14.0
ซื้อของ/ช้อปปิ้ง	41.2	27.5	49.2	51.4	45.3	48.0	35.2	48.7
เล่น/ดูกีฬา	0.9	0.9	0.6	0.5	0.3	0.9	1.1	1.2
รักษาตัว	4.9	1.2	4.9	5.9	4.9	8.2	5.5	6.0
ชอบเดินทางท่องเที่ยว	18.4	27.0	17.9	10.0	16.4	19.2	13.7	20.5
เบื่องาน	0.6	1.3	0.4	0.8	0.5	0.3	0.4	0.4
ไหว้พระ ปฏิบัติธรรม	38.0	57.7	45.3	36.3	32.3	43.4	33.1	10.5
ต้องการพักผ่อน/เปลี่ยนบรรยากาศ	26.6	46.6	26.6	31.6	32.3	20.3	15.7	23.7
เข้าร่วมงานเทศกาล/งานประเพณี	16.3	9.1	10.8	8.8	13.3	18.4	26.3	16.2
อื่น ๆ	3.2	-	1.2	1.1	3.1	2.5	2.7	12.9

ตารางที่ 7 ร้อยละของประชาชนที่มีอายุ 15 ปีขึ้นไปเดินทางท่องเที่ยว จำแนกตามวัตถุประสงค์หลักในการเดินทางท่องเที่ยว ลักษณะการเดินทาง และภาคที่อยู่อาศัย (ต่อ)

ลักษณะการเดินทาง / วัตถุประสงค์หลัก ในการเดินทางท่องเที่ยว ^{1/}	รวม	กรุงเทพมหานคร และปริมณฑล (นนทบุรี ปทุมธานี สมุทรปราการ)	กลาง (ไม่รวม กรุงเทพฯ นนทบุรี ปทุมธานี สมุทรปราการ)	ตะวันออก	เหนือ ตอนบน	เหนือ ตอนล่าง	ตะวันออก เฉียงเหนือ	ใต้
พักค้างคืน								
เยี่ยมญาติ/เพื่อน	42.4	42.0	40.2	45.1	38.8	41.4	41.8	49.2
เยี่ยมครอบครัว	32.3	51.0	29.1	39.4	29.1	23.8	22.9	28.1
ติดต่อธุรกิจ/ปฏิบัติราชการ	3.3	1.5	2.2	3.2	7.6	4.5	2.7	5.4
เข้าร่วมประชุม/สัมมนา	7.5	4.4	5.4	4.1	14.0	9.2	9.3	7.3
ดูงาน	8.7	1.6	7.1	4.9	11.9	11.0	15.1	6.6
กินอาหารต่างจังหวัด	15.4	16.2	15.6	9.2	14.2	21.4	16.1	9.8
ซื้อของ/ช้อปปิ้ง	15.9	8.0	14.4	10.7	21.1	25.3	15.9	22.6
เล่น/ดูกีฬา	0.4	0.2	0.2	0.1	0.4	0.7	0.3	0.8
รักษาตัว	1.8	0.4	1.9	0.8	3.3	3.3	1.8	2.9
ชอบเดินทางท่องเที่ยว	19.1	21.6	17.2	13.5	16.8	22.7	16.6	22.2
เบื่องาน	0.6	1.1	0.4	0.3	0.4	0.5	0.5	0.5
ไหว้พระ ปฏิบัติธรรม	21.8	22.0	27.5	21.0	16.5	33.8	21.2	10.1
ต้องการพักผ่อน/เปลี่ยนบรรยากาศ	28.8	38.7	29.6	33.6	30.3	31.1	20.9	22.1
เข้าร่วมงานเทศกาล/งานประเพณี	10.0	11.0	10.6	10.3	9.2	7.8	10.1	9.9
อื่น ๆ	2.1	0.5	2.1	1.2	3.1	2.6	2.2	4.1

หมายเหตุ : 1/ ตอบได้มากกว่า 1 คำตอบ

- ไม่มีข้อมูล หรือมีข้อมูลจำนวนเล็กน้อย

ตารางที่ 8 ร้อยละของประชาชนที่มีอายุ 15 ปีขึ้นไปเดินทางท่องเที่ยว จำแนกตามกิจกรรมที่ทำระหว่างเดินทางท่องเที่ยว ลักษณะการเดินทาง และภาคที่อยู่อาศัย

ลักษณะการเดินทาง / กิจกรรม ที่ทำระหว่างท่องเที่ยว ^{1/}	รวม	กรุงเทพมหานคร และปริมณฑล (นนทบุรี ปทุมธานี สมุทรปราการ)	กลาง (ไม่รวม กรุงเทพฯ นนทบุรี ปทุมธานี สมุทรปราการ)	ตะวันออก	เหนือ ตอนบน	เหนือ ตอนล่าง	ตะวันออก เฉียงเหนือ	ใต้
	รวม							
กิจกรรมท่องเที่ยวทั่วไป	66.0	60.4	66.4	63.3	73.7	67.2	63.9	73.7
กิจกรรมเชิงศาสนา	51.1	58.4	51.3	47.7	53.3	60.3	50.4	33.2
กิจกรรมเชิงวัฒนธรรม	19.2	21.3	14.1	12.6	22.3	23.1	21.7	14.6
กิจกรรมเชิงเกษตรกรรม	6.0	5.3	4.6	4.9	11.8	5.8	6.8	4.0
กิจกรรมเชิงนิเวศและผจญภัย	3.0	3.9	2.1	3.1	4.0	2.1	3.4	2.3
กิจกรรมเชิงสุขภาพและความงาม	0.7	0.3	1.3	0.7	0.9	1.1	0.7	0.4
สปา นวดแผนโบราณ	0.4	0.6	0.2	0.1	0.2	0.3	0.4	0.4
เล่น/ชมกีฬา	0.7	0.5	0.5	0.3	0.3	0.9	0.8	0.9
ดำน้ำตื้น/ลิก	0.9	2.0	0.6	0.5	0.8	0.6	0.5	1.2
กิจกรรมนันทนาการ	0.9	0.8	0.8	1.0	1.5	1.0	0.9	1.0
พักผ่อนในที่พักหรือบ้านญาติ/ไม่ทำกิจกรรม	33.2	37.6	31.4	37.0	27.4	32.6	31.9	34.2
อื่น ๆ	4.0	1.2	4.5	3.8	4.8	4.2	2.7	9.5
ไม่พักค้างคืน								
กิจกรรมท่องเที่ยวทั่วไป	71.7	73.0	73.4	76.5	76.6	66.1	66.4	78.7
กิจกรรมเชิงศาสนา	55.1	74.4	54.4	46.8	54.3	60.3	55.8	29.0
กิจกรรมเชิงวัฒนธรรม	20.2	30.2	14.5	9.0	20.6	21.9	24.0	10.4
กิจกรรมเชิงเกษตรกรรม	4.8	4.3	4.5	6.3	13.7	2.9	4.3	2.6
กิจกรรมเชิงนิเวศและผจญภัย	1.9	2.5	1.5	0.9	2.2	1.4	2.1	1.5
กิจกรรมเชิงสุขภาพและความงาม	1.1	0.5	1.7	1.4	1.2	1.9	0.9	0.5
สปา นวดแผนโบราณ	0.3	0.9	0.2	-	0.1	0.4	0.2	0.2
เล่น/ชมกีฬา	0.9	0.9	0.6	0.4	0.2	1.2	1.3	1.1
ดำน้ำตื้น/ลิก	0.5	1.6	0.3	-	0.1	-	0.1	0.8
กิจกรรมนันทนาการ	0.9	0.7	0.9	0.9	1.1	0.8	0.7	1.3
พักผ่อนในที่พักหรือบ้านญาติ/ไม่ทำกิจกรรม	23.3	16.2	21.2	16.7	23.0	28.3	25.0	30.4
อื่น ๆ	4.7	0.9	4.5	4.9	5.2	5.2	2.8	13.2

ตารางที่ 8 ร้อยละของประชาชนที่มีอายุ 15 ปีขึ้นไปเดินทางท่องเที่ยว จำแนกตามกิจกรรมที่ทำระหว่างเดินทางท่องเที่ยว ลักษณะการเดินทาง และภาคที่อยู่อาศัย (ต่อ)

ลักษณะการเดินทาง / กิจกรรม ที่ทำระหว่างท่องเที่ยว ^{1/}	รวม	กรุงเทพมหานคร และปริมณฑล (นนทบุรี ปทุมธานี สมุทรปราการ)	กลาง (ไม่รวม กรุงเทพฯ นนทบุรี ปทุมธานี สมุทรปราการ)	ตะวันออก	เหนือ ตอนบน	เหนือ ตอนล่าง	ตะวันออก เฉียงเหนือ	ใต้
พักค้างคืน								
กิจกรรมท่องเที่ยวทั่วไป	60.8	52.1	56.0	54.9	71.3	68.2	61.7	69.0
กิจกรรมเชิงศาสนา	47.4	47.7	46.8	48.2	52.5	60.2	45.5	37.3
กิจกรรมเชิงวัฒนธรรม	18.3	15.4	13.5	14.9	23.8	24.1	19.6	18.6
กิจกรรมเชิงเกษตรกรรม	7.0	6.0	4.7	4.0	10.2	8.1	9.1	5.3
กิจกรรมเชิงนิเวศและผจญภัย	4.1	4.9	3.1	4.5	5.5	2.6	4.5	3.0
กิจกรรมเชิงสุขภาพและความงาม	0.4	0.2	0.6	0.2	0.7	0.5	0.4	0.4
สปา นวดแผนโบราณ	0.4	0.4	0.2	0.2	0.3	0.2	0.6	0.5
เล่น/ชมกีฬา	0.4	0.3	0.3	0.3	0.5	0.8	0.4	0.8
ดำน้ำตื้น/ลัด	1.4	2.3	0.9	0.8	1.5	1.0	0.9	1.6
กิจกรรมนันทนาการ	1.0	0.9	0.6	1.1	1.8	1.2	1.1	0.7
พักผ่อนในที่พักหรือบ้านญาติ/ไม่ทำกิจกรรม	42.1	51.7	46.6	49.8	31.2	36.2	38.1	37.8
อื่น ๆ	3.3	1.4	4.6	3.1	4.6	3.4	2.6	6.0

หมายเหตุ : 1/ ตอบได้มากกว่า 1 คำตอบ

- ไม่มีข้อมูล หรือมีข้อมูลจำนวนเล็กน้อย

ตารางที่ 9 ร้อยละของประชาชนที่มีอายุ 15 ปีขึ้นไปเดินทางท่องเที่ยว จำแนกตามผู้ร่วมเดินทางท่องเที่ยวส่วนใหญ่ ลักษณะการเดินทาง และภาคที่อยู่อาศัย

ลักษณะการเดินทาง / ผู้ร่วมเดินทาง	รวม	กรุงเทพมหานคร และปริมณฑล (นนทบุรี ปทุมธานี สมุทรปราการ)	กลาง (ไม่รวม กรุงเทพฯ นนทบุรี ปทุมธานี สมุทรปราการ)	ตะวันออก	เหนือ ตอนบน	เหนือ ตอนล่าง	ตะวันออก เฉียงเหนือ	ใต้
รวม	100.0	100.0	100.0	100.0	100.0	100.0	100.0	100.0
เดินทางคนเดียว	11.6	11.2	10.5	10.5	12.9	11.1	12.0	13.0
ครอบครัว/ญาติ	61.9	63.0	63.6	60.4	58.8	64.8	58.4	64.9
คู่รัก/แฟน	4.6	8.1	4.7	7.3	4.5	3.1	3.2	2.6
เพื่อน/เพื่อนร่วมงาน	21.8	17.7	21.2	21.8	23.5	20.9	26.3	19.4
อื่นๆ	0.1	-	-	-	0.3	0.1	0.1	0.1
ไม่พักค้างคืน	100.0	100.0	100.0	100.0	100.0	100.0	100.0	100.0
เดินทางคนเดียว	7.8	6.5	9.3	7.1	7.5	9.4	7.3	7.2
ครอบครัว/ญาติ	67.1	66.9	66.6	64.7	64.8	71.9	64.8	71.3
คู่รัก/แฟน	3.8	6.1	4.1	3.8	4.4	3.2	3.4	1.2
เพื่อน/เพื่อนร่วมงาน	21.2	20.5	20.0	24.4	22.7	15.3	24.2	20.2
อื่นๆ	0.1	-	-	-	0.6	0.2	0.3	0.1
พักค้างคืน	100.0	100.0	100.0	100.0	100.0	100.0	100.0	100.0
เดินทางคนเดียว	15.1	14.4	12.2	12.7	17.5	12.6	16.3	18.6
ครอบครัว/ญาติ	57.1	60.4	59.1	57.6	53.5	58.8	52.4	58.8
คู่รัก/แฟน	5.4	9.4	5.7	9.5	4.7	3.1	3.1	3.9
เพื่อน/เพื่อนร่วมงาน	22.4	15.8	22.9	20.2	24.2	25.5	28.2	18.6
อื่นๆ	-	-	0.1	-	0.1	-	-	0.1

หมายเหตุ : - ไม่มีข้อมูล หรือมีข้อมูลจำนวนเล็กน้อย

ตารางที่ 10 ร้อยละของประชาชนที่มีอายุ 15 ปีขึ้นไปที่เดินทางท่องเที่ยว จำแนกตามผู้ตัดสินใจเลือกการเดินทางท่องเที่ยวส่วนใหญ่ ลักษณะการเดินทาง และภาคที่อยู่อาศัย

ลักษณะการเดินทาง / ผู้ตัดสินใจเลือกการเดินทาง	รวม	กรุงเทพมหานคร	กลาง	ตะวันออก	เหนือ	เหนือ	ตะวันออก	ใต้
		และปริมณฑล (นนทบุรี ปทุมธานี สมุทรปราการ)	(ไม่รวม กรุงเทพฯ นนทบุรี ปทุมธานี สมุทรปราการ)					
รวม	100.0	100.0	100.0	100.0	100.0	100.0	100.0	100.0
ตนเอง	64.1	60.7	65.3	67.5	60.0	63.6	63.5	70.6
พ่อ	1.5	2.0	1.2	1.0	1.3	1.4	1.3	2.0
แม่	1.1	1.5	1.3	0.6	0.9	1.2	0.7	1.4
ภรรยา	3.6	4.9	3.9	3.6	3.8	3.9	2.2	4.1
สามี	6.0	7.8	5.6	8.0	6.0	6.1	4.8	5.7
ลูก	5.0	5.0	6.1	2.5	5.2	4.9	5.5	3.0
ญาติ	5.1	3.9	5.0	3.2	7.1	6.4	6.2	2.9
คู่รัก/แฟน	1.3	3.0	0.9	1.0	1.2	0.3	0.9	0.9
เพื่อน/เพื่อนร่วมงาน/เพื่อนบ้าน	8.3	9.1	7.6	10.3	6.8	8.6	9.3	6.0
บริษัท/ที่ทำงาน	3.9	2.1	3.0	2.3	7.5	3.5	5.5	3.3
อื่น ๆ	0.1	-	0.1	-	0.2	0.1	0.1	0.1
ไม่พักค้างคืน	100.0	100.0	100.0	100.0	100.0	100.0	100.0	100.0
ตนเอง	63.0	54.7	65.1	62.8	60.1	66.0	63.7	67.8
พ่อ	1.7	2.2	1.1	0.8	1.7	1.6	1.5	2.5
แม่	1.1	1.3	1.2	0.9	0.7	1.2	0.8	1.6
ภรรยา	4.2	6.4	4.2	3.7	3.5	4.7	2.9	4.3
สามี	5.8	7.4	5.0	7.2	6.9	6.1	4.7	6.6
ลูก	5.2	7.3	7.2	3.2	4.1	3.8	4.2	3.0
ญาติ	6.4	4.5	5.5	3.7	9.2	7.3	8.5	4.3
คู่รัก/แฟน	1.1	2.9	0.8	1.2	0.7	0.4	0.9	0.7
เพื่อน/เพื่อนร่วมงาน/เพื่อนบ้าน	9.2	12.6	7.8	13.9	7.8	7.1	9.6	7.7
บริษัท/ที่ทำงาน	2.2	0.7	2.0	2.6	5.0	1.6	3.1	1.5
อื่น ๆ	0.1	-	0.1	-	0.3	0.2	0.1	-
พักค้างคืน	100.0	100.0	100.0	100.0	100.0	100.0	100.0	100.0
ตนเอง	65.2	64.7	65.9	70.4	60.0	61.9	63.6	73.4
พ่อ	1.4	1.9	1.3	1.1	0.9	1.3	1.1	1.5
แม่	1.1	1.5	1.3	0.3	1.1	1.1	0.6	1.3
ภรรยา	3.1	4.0	3.4	3.6	3.9	3.2	1.5	3.8
สามี	6.2	8.1	6.5	8.5	5.2	6.0	5.0	4.8
ลูก	4.8	3.4	4.6	2.0	6.2	5.7	6.7	3.0
ญาติ	3.9	3.5	4.2	3.0	5.3	5.7	4.1	1.6
คู่รัก/แฟน	1.4	3.1	0.9	0.9	1.7	0.3	0.9	1.1
เพื่อน/เพื่อนร่วมงาน/เพื่อนบ้าน	7.5	6.8	7.2	8.1	6.0	9.7	9.0	4.4
บริษัท/ที่ทำงาน	5.4	3.0	4.5	2.1	9.6	5.1	7.5	5.0
อื่น ๆ	-	-	0.2	-	0.1	-	-	0.1

หมายเหตุ : - ไม่มีข้อมูล หรือมีข้อมูลจำนวนเล็กน้อย

ตารางที่ 11 ร้อยละของประชาชนที่มีอายุ 15 ปีขึ้นไปที่เดินทางท่องเที่ยว จำแนกตามวันและเวลาที่เดินทางท่องเที่ยวส่วนใหญ่ ลักษณะการเดินทาง และภาคที่อยู่อาศัย

ลักษณะการเดินทาง / ช่วงเวลาที่เดินทาง	รวม	กรุงเทพมหานคร และปริมณฑล (นนทบุรี ปทุมธานี สมุทรปราการ)	กลาง (ไม่รวม กรุงเทพฯ นนทบุรี ปทุมธานี สมุทรปราการ)	ตะวันออก	เหนือ ตอนบน	เหนือ ตอนล่าง	ตะวันออก เฉียงเหนือ	ใต้
รวม	100.0	100.0	100.0	100.0	100.0	100.0	100.0	100.0
วันธรรมดา	30.8	8.6	28.2	26.1	41.0	34.7	38.6	44.9
วันเสาร์ - อาทิตย์	39.2	37.2	44.9	33.0	33.6	44.0	42.3	29.5
วันหยุดยาว (มีวันหยุดยาวติดต่อกัน)	28.2	51.9	25.3	39.3	24.2	20.1	17.8	22.4
วันลาพักผ่อน/ลาพักร้อน	1.2	1.9	0.9	1.5	1.0	0.5	0.7	2.4
อื่น ๆ	0.6	0.4	0.7	0.1	0.2	0.7	0.6	0.8
ไม่พักค้างคืน	100.0	100.0	100.0	100.0	100.0	100.0	100.0	100.0
วันธรรมดา	29.6	6.7	28.8	28.2	38.0	33.7	32.4	47.1
วันเสาร์ อาทิตย์	54.2	68.2	55.9	60.0	44.0	53.1	54.7	37.7
วันหยุดยาว (มีวันหยุดยาวติดต่อกัน)	15.1	24.4	13.9	10.4	17.2	12.1	11.9	14.0
วันลาพักผ่อน/ลาพักร้อน	0.5	0.5	0.5	1.1	0.5	0.3	0.4	0.5
อื่น ๆ	0.6	0.2	0.9	0.3	0.3	0.8	0.6	0.7
พักค้างคืน	100.0	100.0	100.0	100.0	100.0	100.0	100.0	100.0
วันธรรมดา	32.0	9.9	27.5	24.7	43.5	35.5	44.2	42.8
วันเสาร์ อาทิตย์	25.5	16.7	28.4	15.9	24.7	36.5	31.0	21.6
วันหยุดยาว (มีวันหยุดยาวติดต่อกัน)	40.0	69.9	42.2	57.7	30.2	26.7	23.2	30.4
วันลาพักผ่อน/ลาพักร้อน	1.9	2.9	1.4	1.7	1.4	0.7	1.0	4.3
อื่น ๆ	0.6	0.6	0.5	-	0.2	0.6	0.6	0.9

หมายเหตุ : - ไม่มีข้อมูล หรือมีข้อมูลจำนวนเล็กน้อย

ตารางที่ 12 ร้อยละของประชาชนที่มีอายุ 15 ปีขึ้นไปเดินทางท่องเที่ยว จำแนกตามลักษณะการจัดการเดินทาง ลักษณะการเดินทาง และภาคที่อยู่อาศัย

ลักษณะการเดินทาง / การจัดการเดินทาง	รวม	กรุงเทพมหานคร และปริมณฑล (นนทบุรี ปทุมธานี สมุทรปราการ)	กลาง (ไม่รวม กรุงเทพฯ นนทบุรี ปทุมธานี สมุทรปราการ)	ตะวันออก	เหนือ ตอนบน	เหนือ ตอนล่าง	ตะวันออก เฉียงเหนือ	ใต้
รวม	100.0	100.0	100.0	100.0	100.0	100.0	100.0	100.0
จัดการเดินทางเองทั้งหมด	87.4	94.7	88.2	90.1	85.2	85.2	81.3	90.0
มีหน่วยงาน/คณะจัดการให้	11.4	3.6	10.6	8.8	13.8	13.7	17.6	8.7
จัดการเดินทางผ่านบริษัทนำเที่ยวทั้งหมด	0.6	0.7	0.7	0.7	0.3	0.8	0.4	0.6
จัดการเองและให้บริษัทนำเที่ยวจัดการบางส่วน	0.6	1.0	0.5	0.4	0.7	0.3	0.6	0.7
อื่น ๆ	-	-	-	-	-	-	0.1	-
ไม่พักค้างคืน	100.0	100.0	100.0	100.0	100.0	100.0	100.0	100.0
จัดการเดินทางเองทั้งหมด	91.4	96.4	91.5	94.5	89.4	93.7	86.3	93.8
มีหน่วยงาน/คณะจัดการให้	8.1	2.7	7.9	5.1	10.2	6.1	13.2	5.6
จัดการเดินทางผ่านบริษัทนำเที่ยวทั้งหมด	0.2	0.2	0.3	0.1	0.2	0.2	0.2	0.1
จัดการเองและให้บริษัทนำเที่ยวจัดการบางส่วน	0.3	0.7	0.3	0.3	0.1	-	0.2	0.5
อื่น ๆ	-	-	-	-	0.1	-	0.1	-
พักค้างคืน	100.0	100.0	100.0	100.0	100.0	100.0	100.0	100.0
จัดการเดินทางเองทั้งหมด	83.8	93.6	83.5	87.1	81.5	78.3	76.7	86.4
มีหน่วยงาน/คณะจัดการให้	14.4	4.2	14.5	11.2	16.9	19.9	21.7	11.7
จัดการเดินทางผ่านบริษัทนำเที่ยวทั้งหมด	0.9	1.1	1.3	1.1	0.4	1.2	0.6	1.0
จัดการเองและให้บริษัทนำเที่ยวจัดการบางส่วน	0.9	1.1	0.7	0.6	1.2	0.6	0.9	0.9
อื่น ๆ	-	-	-	-	-	-	0.1	-

หมายเหตุ : - ไม่มีข้อมูล หรือมีข้อมูลจำนวนเล็กน้อย

ตารางที่ 13 ร้อยละของประชาชนที่มีอายุ 15 ปีขึ้นไปเดินทางท่องเที่ยว จำแนกตามการหาข้อมูลจากแหล่งข้อมูลสำหรับการเดินทาง ลักษณะการเดินทาง และภาคที่อยู่อาศัย

การจัดการเดินทาง/ แหล่งข้อมูล/ การหาข้อมูลสำหรับการเดินทาง	รวม	กรุงเทพมหานคร และปริมณฑล (นนทบุรี ปทุมธานี สมุทรปราการ)	กลาง (ไม่รวม กรุงเทพฯ นนทบุรี ปทุมธานี สมุทรปราการ)	ตะวันออก	เหนือ ตอนบน	เหนือ ตอนล่าง	ตะวันออก เฉียงเหนือ	ใต้
รวม								
นิตยสารท่องเที่ยว	100.0	100.0	100.0	100.0	100.0	100.0	100.0	100.0
ไม่หาข้อมูล	90.8	86.8	92.1	90.3	92.6	89.7	92.2	92.5
หาข้อมูล	9.2	13.2	7.9	9.7	7.4	10.3	7.8	7.5
หนังสือ/Brochure แนะนำแหล่งท่องเที่ยว	100.0	100.0	100.0	100.0	100.0	100.0	100.0	100.0
ไม่หาข้อมูล	93.0	89.9	93.6	93.9	92.5	92.7	94.5	94.4
หาข้อมูล	7.0	10.1	6.4	6.1	7.5	7.3	5.5	5.6
เว็บไซต์การท่องเที่ยวแห่งประเทศไทย	100.0	100.0	100.0	100.0	100.0	100.0	100.0	100.0
ไม่หาข้อมูล	90.4	81.3	92.6	91.5	90.9	91.7	94.0	92.1
หาข้อมูล	9.6	18.7	7.4	8.5	9.1	8.3	6.0	7.9
เว็บไซต์อื่น ๆ	100.0	100.0	100.0	100.0	100.0	100.0	100.0	100.0
ไม่หาข้อมูล	98.1	97.8	97.4	98.5	96.1	98.7	99.1	98.4
หาข้อมูล	1.9	2.2	2.6	1.5	3.9	1.3	0.9	1.6
เพื่อน/ญาติ/ครอบครัว	100.0	100.0	100.0	100.0	100.0	100.0	100.0	100.0
ไม่หาข้อมูล	58.3	61.8	61.9	58.4	54.0	49.8	57.9	58.3
หาข้อมูล	41.7	38.2	38.1	41.6	46.0	50.2	42.1	41.7
ศูนย์บริการข่าวสารการท่องเที่ยว ททท.	100.0	100.0	100.0	100.0	100.0	100.0	100.0	100.0
ไม่หาข้อมูล	95.2	91.9	96.3	96.8	96.1	95.4	96.2	95.3
หาข้อมูล	4.8	8.1	3.7	3.2	3.9	4.6	3.8	4.7
เคาน์เตอร์บริการข้อมูลข่าวสารของ ททท.	100.0	100.0	100.0	100.0	100.0	100.0	100.0	100.0
ไม่หาข้อมูล	97.1	94.1	98.0	98.6	97.5	98.0	98.0	97.5
หาข้อมูล	2.9	5.9	2.0	1.4	2.5	2.0	2.0	2.5
งานเสนอขายสินค้าทางการท่องเที่ยว	100.0	100.0	100.0	100.0	100.0	100.0	100.0	100.0
ไม่หาข้อมูล	97.0	93.9	98.0	97.5	98.2	97.5	98.0	96.9
หาข้อมูล	3.0	6.1	2.0	2.5	1.8	2.5	2.0	3.1
อื่น ๆ	100.0	100.0	100.0	100.0	100.0	100.0	100.0	100.0
ไม่หาข้อมูล	95.3	94.4	93.8	97.5	94.4	95.5	97.0	94.7
หาข้อมูล	4.7	5.6	6.2	2.5	5.6	4.5	3.0	5.3

ตารางที่ 13 ร้อยละของประชาชนที่มีอายุ 15 ปีขึ้นไปเดินทางท่องเที่ยว จำแนกตามการหาข้อมูลจากแหล่งข้อมูลสำหรับการเดินทาง ลักษณะการเดินทาง และภาคที่อยู่อาศัย (ต่อ)

การจัดการเดินทาง/ แหล่งข้อมูล/ การหาข้อมูลสำหรับการเดินทาง	รวม	กรุงเทพมหานคร และปริมณฑล (นนทบุรี ปทุมธานี สมุทรปราการ)	กลาง (ไม่รวม กรุงเทพฯ นนทบุรี ปทุมธานี สมุทรปราการ)	ตะวันออก	เหนือ ตอนบน	เหนือ ตอนล่าง	ตะวันออก เฉียงเหนือ	ใต้
ไม่พักค้างคืน								
นิตยสารท่องเที่ยว	100.0	100.0	100.0	100.0	100.0	100.0	100.0	100.0
ไม่หาข้อมูล	92.7	85.9	93.2	93.0	95.4	92.7	94.5	94.8
หาข้อมูล	7.3	14.1	6.8	7.0	4.6	7.3	5.5	5.2
หนังสือ/Brochure แนะนำแหล่งท่องเที่ยว	100.0	100.0	100.0	100.0	100.0	100.0	100.0	100.0
ไม่หาข้อมูล	94.5	90.4	94.5	96.5	94.2	94.5	95.9	96.4
หาข้อมูล	5.5	9.6	5.5	3.5	5.8	5.5	4.1	3.6
เว็บไซต์การท่องเที่ยวแห่งประเทศไทย	100.0	100.0	100.0	100.0	100.0	100.0	100.0	100.0
ไม่หาข้อมูล	92.6	82.5	94.0	94.2	93.5	93.9	95.5	94.9
หาข้อมูล	7.4	17.5	6.0	5.8	6.5	6.1	4.5	5.1
เว็บไซต์อื่น ๆ	100.0	100.0	100.0	100.0	100.0	100.0	100.0	100.0
ไม่หาข้อมูล	98.5	98.1	97.5	99.5	96.7	99.2	99.4	98.7
หาข้อมูล	1.5	1.9	2.5	0.5	3.3	0.8	0.6	1.3
เพื่อน/ญาติ/ครอบครัว	100.0	100.0	100.0	100.0	100.0	100.0	100.0	100.0
ไม่หาข้อมูล	55.7	56.6	60.2	53.3	55.9	47.1	55.5	54.4
หาข้อมูล	44.3	43.4	39.8	46.7	44.1	52.9	44.5	45.6
ศูนย์บริการข่าวสารการท่องเที่ยว ททท.	100.0	100.0	100.0	100.0	100.0	100.0	100.0	100.0
ไม่หาข้อมูล	96.0	93.7	96.6	97.3	97.2	95.5	96.6	96.5
หาข้อมูล	4.0	6.3	3.4	2.7	2.8	4.5	3.4	3.5
เคาน์เตอร์บริการข้อมูลข่าวสารของ ททท.	100.0	100.0	100.0	100.0	100.0	100.0	100.0	100.0
ไม่หาข้อมูล	97.9	96.1	98.1	99.3	98.1	98.4	98.3	98.5
หาข้อมูล	2.1	3.9	1.9	0.7	1.9	1.6	1.7	1.5
งานเสนอขายสินค้าทางการท่องเที่ยว	100.0	100.0	100.0	100.0	100.0	100.0	100.0	100.0
ไม่หาข้อมูล	97.3	95.4	97.7	97.1	98.6	97.5	97.9	97.2
หาข้อมูล	2.7	4.6	2.3	2.9	1.4	2.5	2.1	2.8
อื่น ๆ	100.0	100.0	100.0	100.0	100.0	100.0	100.0	100.0
ไม่หาข้อมูล	95.0	93.1	93.2	97.3	95.2	95.3	97.1	94.9
หาข้อมูล	5.0	6.9	6.8	2.7	4.8	4.7	2.9	5.1

ตารางที่ 13 ร้อยละของประชาชนที่มีอายุ 15 ปีขึ้นไปเดินทางท่องเที่ยว จำแนกตามการหาข้อมูลจากแหล่งข้อมูลสำหรับการเดินทาง ลักษณะการเดินทาง และภาคที่อยู่อาศัย (ต่อ)

การจัดการเดินทาง/ แหล่งข้อมูล/ การหาข้อมูลสำหรับการเดินทาง	รวม	กรุงเทพมหานคร และปริมณฑล (นนทบุรี ปทุมธานี สมุทรปราการ)	กลาง (ไม่รวม กรุงเทพฯ นนทบุรี ปทุมธานี สมุทรปราการ)	ตะวันออก	เหนือ ตอนบน	เหนือ ตอนล่าง	ตะวันออก เฉียงเหนือ	ใต้
พักค้างคืน								
นิตยสารท่องเที่ยว	100.0	100.0	100.0	100.0	100.0	100.0	100.0	100.0
ไม่หาข้อมูล	89.2	87.4	90.5	88.5	90.2	87.3	90.1	90.3
หาข้อมูล	10.8	12.6	9.5	11.5	9.8	12.7	9.9	9.7
หนังสือ/Brochure แนะนำแหล่งท่องเที่ยว	100.0	100.0	100.0	100.0	100.0	100.0	100.0	100.0
ไม่หาข้อมูล	91.7	89.6	92.2	92.3	90.9	91.2	93.2	92.4
หาข้อมูล	8.3	10.4	7.8	7.7	9.1	8.8	6.8	7.6
เว็บไซต์การท่องเที่ยวแห่งประเทศไทย	100.0	100.0	100.0	100.0	100.0	100.0	100.0	100.0
ไม่หาข้อมูล	88.4	80.6	90.6	89.8	88.7	89.9	92.6	89.4
หาข้อมูล	11.6	19.4	9.4	10.2	11.3	10.1	7.4	10.6
เว็บไซต์อื่น ๆ	100.0	100.0	100.0	100.0	100.0	100.0	100.0	100.0
ไม่หาข้อมูล	97.9	97.6	97.1	97.9	95.7	98.3	98.8	98.1
หาข้อมูล	2.1	2.4	2.9	2.1	4.3	1.7	1.2	1.9
เพื่อน/ญาติ/ครอบครัว	100.0	100.0	100.0	100.0	100.0	100.0	100.0	100.0
ไม่หาข้อมูล	60.7	65.2	64.4	61.6	52.4	52.0	60.1	62.0
หาข้อมูล	39.3	34.8	35.6	38.4	47.6	48.0	39.9	38.0
ศูนย์บริการข่าวสารการท่องเที่ยว ททท.	100.0	100.0	100.0	100.0	100.0	100.0	100.0	100.0
ไม่หาข้อมูล	94.4	90.7	95.9	96.5	95.2	95.3	95.8	94.2
หาข้อมูล	5.6	9.3	4.1	3.5	4.8	4.7	4.2	5.8
เคาน์เตอร์บริการข้อมูลข่าวสารของ ททท.	100.0	100.0	100.0	100.0	100.0	100.0	100.0	100.0
ไม่หาข้อมูล	96.4	92.8	97.9	98.1	97.0	97.7	97.7	96.6
หาข้อมูล	3.6	7.2	2.1	1.9	3.0	2.3	2.3	3.4
งานเสนอขายสินค้าทางการท่องเที่ยว	100.0	100.0	100.0	100.0	100.0	100.0	100.0	100.0
ไม่หาข้อมูล	96.6	92.9	98.6	97.8	97.7	97.4	98.0	96.6
หาข้อมูล	3.4	7.1	1.4	2.2	2.3	2.6	2.0	3.4
อื่น ๆ	100.0	100.0	100.0	100.0	100.0	100.0	100.0	100.0
ไม่หาข้อมูล	95.5	95.3	94.6	97.7	93.6	95.6	96.8	94.5
หาข้อมูล	4.5	4.7	5.4	2.3	6.4	4.4	3.2	5.5

ตารางที่ 14 ร้อยละของประชาชนที่มีอายุ 15 ปีขึ้นไปเดินทางท่องเที่ยว จำแนกตามความคิดเห็นเกี่ยวกับความน่าเชื่อถือของแหล่งข้อมูล ลักษณะการเดินทาง และภาคที่อยู่อาศัย

การจัดการเดินทาง/ แหล่งข้อมูล/ ความน่าเชื่อถือของแหล่งข้อมูลข่าวสาร สำหรับการเดินทาง	รวม	กรุงเทพมหานคร และปริมณฑล (นนทบุรี ปทุมธานี สมุทรปราการ)	กลาง (ไม่รวม กรุงเทพฯ นนทบุรี ปทุมธานี สมุทรปราการ)	ตะวันออก	เหนือ ตอนบน	เหนือ ตอนล่าง	ตะวันออก เฉียงเหนือ	ใต้
รวม								
นิตยสารท่องเที่ยว	100.0	100.0	100.0	100.0	100.0	100.0	100.0	100.0
ไม่น่าเชื่อถือ	19.4	17.5	35.1	38.6	15.2	20.9	12.7	11.0
น่าเชื่อถือ	79.9	82.5	64.5	61.4	77.0	79.1	87.3	89.0
ไม่แสดงความคิดเห็น	0.7	-	0.4	-	7.8	-	-	-
หนังสือ/Brochure แนะนำแหล่งท่องเที่ยว	100.0	100.0	100.0	100.0	100.0	100.0	100.0	100.0
ไม่น่าเชื่อถือ	21.2	19.9	36.6	40.7	16.0	23.5	14.7	11.6
น่าเชื่อถือ	78.1	80.1	63.0	59.3	76.1	76.5	85.3	88.4
ไม่แสดงความคิดเห็น	0.7	-	0.4	-	7.9	-	-	-
เว็บไซต์การท่องเที่ยวแห่งประเทศไทย	100.0	100.0	100.0	100.0	100.0	100.0	100.0	100.0
ไม่น่าเชื่อถือ	20.1	16.4	35.9	38.2	13.8	24.3	14.8	10.9
น่าเชื่อถือ	79.0	83.6	63.2	61.8	76.5	75.7	85.2	89.1
ไม่แสดงความคิดเห็น	0.9	-	0.9	-	9.7	-	-	-
เว็บไซต์อื่น ๆ	100.0	100.0	100.0	100.0	100.0	100.0	100.0	100.0
ไม่น่าเชื่อถือ	26.6	24.7	42.7	44.9	21.3	31.2	19.7	16.7
น่าเชื่อถือ	72.3	75.3	56.1	55.1	67.7	68.8	80.3	83.3
ไม่แสดงความคิดเห็น	1.1	-	1.2	-	11.0	-	-	-
เพื่อน/ญาติ/ครอบครัว	100.0	100.0	100.0	100.0	100.0	100.0	100.0	100.0
ไม่น่าเชื่อถือ	10.3	8.8	18.9	17.5	7.9	11.5	7.2	5.9
น่าเชื่อถือ	89.4	91.2	81.1	82.5	88.7	88.5	92.8	94.1
ไม่แสดงความคิดเห็น	0.3	-	-	-	3.4	-	-	-
ศูนย์บริการข่าวสารการท่องเที่ยว ททท.	100.0	100.0	100.0	100.0	100.0	100.0	100.0	100.0
ไม่น่าเชื่อถือ	20.0	17.8	36.6	39.4	13.8	23.1	13.4	10.3
น่าเชื่อถือ	79.1	82.2	62.8	60.6	76.7	76.9	86.6	89.7
ไม่แสดงความคิดเห็น	0.9	-	0.6	-	9.5	-	-	-
เคาน์เตอร์บริการข้อมูลข่าวสารของ ททท.	100.0	100.0	100.0	100.0	100.0	100.0	100.0	100.0
ไม่น่าเชื่อถือ	21.7	19.6	38.3	41.8	14.6	25.2	15.3	11.6
น่าเชื่อถือ	77.5	80.4	61.1	58.2	76.4	74.8	84.7	88.4
ไม่แสดงความคิดเห็น	0.8	-	0.6	-	9.0	-	-	-
งานเสนอขายสินค้าทางการท่องเที่ยว	100.0	100.0	100.0	100.0	100.0	100.0	100.0	100.0
ไม่น่าเชื่อถือ	24.6	22.9	40.8	43.6	19.0	29.1	17.8	13.9
น่าเชื่อถือ	74.5	77.1	58.6	56.4	71.4	70.9	82.2	86.1
ไม่แสดงความคิดเห็น	0.9	-	0.6	-	9.6	-	-	-

ตารางที่ 14 ร้อยละของประชาชนที่มีอายุ 15 ปีขึ้นไปเดินทางท่องเที่ยว จำแนกตามความคิดเห็นเกี่ยวกับความน่าเชื่อถือของแหล่งข้อมูล ลักษณะการเดินทาง และภาคที่อยู่อาศัย (ต่อ)

การจัดการเดินทาง/ แหล่งข้อมูล/ ความน่าเชื่อถือของแหล่งข้อมูลข่าวสาร สำหรับการเดินทาง	รวม	กรุงเทพมหานคร และปริมณฑล (นนทบุรี ปทุมธานี สมุทรปราการ)	กลาง (ไม่รวม กรุงเทพฯ นนทบุรี ปทุมธานี สมุทรปราการ)	ตะวันออก	เหนือ ตอนบน	เหนือ ตอนล่าง	ตะวันออก เฉียงเหนือ	ใต้
ไม่พักค้างคืน								
นิตยสารท่องเที่ยว	100.0	100.0	100.0	100.0	100.0	100.0	100.0	100.0
ไม่น่าเชื่อถือ	21.3	14.6	38.6	51.6	17.0	23.8	13.5	11.5
น่าเชื่อถือ	78.1	85.4	60.9	48.4	76.1	76.2	86.5	88.5
ไม่แสดงความคิดเห็น	0.6	-	0.5	-	6.9	-	-	-
หนังสือ/Brochure แนะนำแหล่งท่องเที่ยว	100.0	100.0	100.0	100.0	100.0	100.0	100.0	100.0
ไม่น่าเชื่อถือ	23.2	17.9	40.1	53.5	17.8	24.6	16.1	12.4
น่าเชื่อถือ	76.1	82.1	59.4	46.5	74.8	75.4	83.9	87.6
ไม่แสดงความคิดเห็น	0.7	-	0.5	-	7.4	-	-	-
เว็บไซต์การท่องเที่ยวแห่งประเทศไทย	100.0	100.0	100.0	100.0	100.0	100.0	100.0	100.0
ไม่น่าเชื่อถือ	22.5	16.4	39.5	51.0	16.1	25.3	15.6	11.6
น่าเชื่อถือ	76.6	83.6	59.6	49.0	74.4	74.7	84.4	88.4
ไม่แสดงความคิดเห็น	0.9	-	0.9	-	9.5	-	-	-
เว็บไซต์อื่น ๆ	100.0	100.0	100.0	100.0	100.0	100.0	100.0	100.0
ไม่น่าเชื่อถือ	28.6	25.8	45.4	57.2	20.9	31.4	20.6	16.6
น่าเชื่อถือ	70.3	74.2	53.3	42.8	68.2	68.5	79.4	83.4
ไม่แสดงความคิดเห็น	1.1	-	1.3	-	10.9	0.1	-	-
เพื่อน/ญาติ/ครอบครัว	100.0	100.0	100.0	100.0	100.0	100.0	100.0	100.0
ไม่น่าเชื่อถือ	11.3	8.0	21.0	26.1	9.3	10.9	7.3	5.4
น่าเชื่อถือ	88.5	92.0	79.0	73.9	88.6	89.0	92.7	94.6
ไม่แสดงความคิดเห็น	0.2	-	-	-	-	0.1	-	-
ศูนย์บริการข่าวสารการท่องเที่ยว ททท.	100.0	100.0	100.0	100.0	100.0	100.0	100.0	100.0
ไม่น่าเชื่อถือ	22.4	18.3	40.0	52.0	15.8	24.6	14.2	10.8
น่าเชื่อถือ	76.8	81.7	59.3	48.0	75.3	75.4	85.8	89.2
ไม่แสดงความคิดเห็น	0.8	-	0.7	-	8.9	-	-	-
เคาน์เตอร์บริการข้อมูลข่าวสารของ ททท.	100.0	100.0	100.0	100.0	100.0	100.0	100.0	100.0
ไม่น่าเชื่อถือ	24.1	20.0	41.6	54.3	16.5	26.6	16.4	12.2
น่าเชื่อถือ	75.2	80.0	57.7	45.7	75.7	73.4	83.6	87.8
ไม่แสดงความคิดเห็น	0.7	-	0.7	-	7.8	-	-	-
งานเสนอขายสินค้าทางการท่องเที่ยว	100.0	100.0	100.0	100.0	100.0	100.0	100.0	100.0
ไม่น่าเชื่อถือ	26.7	23.4	43.6	54.9	20.0	30.2	19.0	13.6
น่าเชื่อถือ	72.5	76.6	55.7	45.1	71.0	69.8	81.0	86.4
ไม่แสดงความคิดเห็น	0.8	-	0.7	-	9.0	-	-	-

ตารางที่ 14 ร้อยละของประชาชนที่มีอายุ 15 ปีขึ้นไปที่เดินทางท่องเที่ยว จำแนกตามความคิดเห็นเกี่ยวกับความน่าเชื่อถือของแหล่งข้อมูล ลักษณะการเดินทาง และภาคที่อยู่อาศัย (ต่อ)

การจัดการเดินทาง/ แหล่งข้อมูล/ ความน่าเชื่อถือของแหล่งข้อมูลข่าวสาร สำหรับการเดินทาง	รวม	กรุงเทพมหานคร และปริมณฑล (นนทบุรี ปทุมธานี สมุทรปราการ)	กลาง (ไม่รวม กรุงเทพฯ นนทบุรี ปทุมธานี สมุทรปราการ)	ตะวันออก	เหนือ ตอนบน	เหนือ ตอนล่าง	ตะวันออก เฉียงเหนือ	ใต้
พักค้างคืน								
นิตยสารท่องเที่ยว	100.0	100.0	100.0	100.0	100.0	100.0	100.0	100.0
ไม่น่าเชื่อถือ	17.6	19.4	30.0	30.3	13.6	18.5	12.1	10.6
น่าเชื่อถือ	81.7	80.5	69.8	69.7	77.8	81.5	87.9	89.4
ไม่แสดงความคิดเห็น	0.7	0.1	0.2	-	8.6	-	-	-
หนังสือ/Brochure แนะนำแหล่งท่องเที่ยว	100.0	100.0	100.0	100.0	100.0	100.0	100.0	100.0
ไม่น่าเชื่อถือ	19.3	21.3	31.6	32.7	14.4	22.6	13.5	10.9
น่าเชื่อถือ	80.0	78.6	68.2	67.3	77.3	77.4	86.5	89.1
ไม่แสดงความคิดเห็น	0.7	0.1	0.2	-	8.3	-	-	-
เว็บไซต์การท่องเที่ยวแห่งประเทศไทย	100.0	100.0	100.0	100.0	100.0	100.0	100.0	100.0
ไม่น่าเชื่อถือ	17.9	16.4	30.5	30.0	11.9	23.4	14.1	10.2
น่าเชื่อถือ	81.2	83.5	68.7	70.0	78.2	76.6	85.9	89.8
ไม่แสดงความคิดเห็น	0.9	0.1	0.8	-	9.9	-	-	-
เว็บไซต์อื่น ๆ	100.0	100.0	100.0	100.0	100.0	100.0	100.0	100.0
ไม่น่าเชื่อถือ	24.8	24.0	38.6	37.1	21.6	31.0	19.0	16.7
น่าเชื่อถือ	74.1	75.9	60.3	62.9	67.3	69.0	81.0	83.3
ไม่แสดงความคิดเห็น	1.1	0.1	1.1	-	11.1	-	-	-
เพื่อน/ญาติ/ครอบครัว	100.0	100.0	100.0	100.0	100.0	100.0	100.0	100.0
ไม่น่าเชื่อถือ	9.4	9.3	15.7	12.0	6.7	12.0	7.1	6.4
น่าเชื่อถือ	90.2	90.6	84.3	88.0	88.8	88.0	92.9	93.6
ไม่แสดงความคิดเห็น	0.4	0.1	-	-	4.5	-	-	-
ศูนย์บริการข่าวสารการท่องเที่ยว ททท.	100.0	100.0	100.0	100.0	100.0	100.0	100.0	100.0
ไม่น่าเชื่อถือ	17.7	17.4	31.7	31.4	12.1	21.8	12.7	9.7
น่าเชื่อถือ	81.4	82.5	67.9	68.6	78.0	78.2	87.3	90.3
ไม่แสดงความคิดเห็น	0.9	0.1	0.4	-	9.9	-	-	-
เคาน์เตอร์บริการข้อมูลข่าวสารของ ททท.	100.0	100.0	100.0	100.0	100.0	100.0	100.0	100.0
ไม่น่าเชื่อถือ	19.5	19.4	33.5	34.0	12.9	24.1	14.3	11.1
น่าเชื่อถือ	79.6	80.5	66.1	66.0	77.1	75.9	85.7	88.9
ไม่แสดงความคิดเห็น	0.9	0.1	0.4	-	10.0	-	-	-
งานเสนอขายสินค้าทางการท่องเที่ยว	100.0	100.0	100.0	100.0	100.0	100.0	100.0	100.0
ไม่น่าเชื่อถือ	22.6	22.6	36.6	36.5	18.0	28.3	16.7	14.2
น่าเชื่อถือ	76.5	77.3	63.0	63.5	71.9	71.7	83.3	85.8
ไม่แสดงความคิดเห็น	0.9	0.1	0.4	-	10.1	-	-	-

หมายเหตุ : - ไม่มีข้อมูล หรือมีข้อมูลจำนวนเล็กน้อย

ตารางที่ 15 ร้อยละของประชาชนที่มีอายุ 15 ปีขึ้นไปเดินทางท่องเที่ยว จำแนกตามพาหนะหลักที่ใช้ในการเดินทางส่วนใหญ่ ลักษณะการเดินทาง และภาคที่อยู่อาศัย

ลักษณะการเดินทาง / พาหนะหลักที่ใช้ในการเดินทางส่วนใหญ่	รวม	กรุงเทพมหานคร และปริมณฑล (นนทบุรี ปทุมธานี สมุทรปราการ)	กลาง (ไม่รวม กรุงเทพฯ นนทบุรี ปทุมธานี สมุทรปราการ)	ตะวันออก	เหนือ ตอนบน	เหนือ ตอนล่าง	ตะวันออก เฉียงเหนือ	ใต้
รวม	100.0	100.0	100.0	100.0	100.0	100.0	100.0	100.0
เครื่องบิน	0.9	1.5	0.4	0.3	0.8	0.2	0.6	1.8
รถไฟ	1.2	0.6	1.2	-	0.8	1.4	1.2	2.6
รถทัวร์/รถโดยสารประจำทาง	22.5	22.7	18.1	20.0	23.8	19.3	26.9	21.2
พาหนะส่วนตัว/รถยนต์	60.0	64.3	66.1	65.7	59.8	63.8	50.5	61.1
รถเช่า	15.3	10.8	14.1	14.0	14.8	15.3	20.8	13.3
อื่น ๆ	0.1	0.1	0.1	-	-	-	-	-
ไม่พักค้างคืน	100.0	100.0	100.0	100.0	100.0	100.0	100.0	100.0
เครื่องบิน	0.1	-	-	-	0.1	0.1	0.1	0.1
รถไฟ	0.5	0.2	0.7	-	-	0.9	0.3	1.2
รถทัวร์/รถโดยสารประจำทาง	14.9	16.2	13.4	9.7	13.5	12.7	18.7	11.8
พาหนะส่วนตัว/รถยนต์	72.1	74.6	74.9	82.3	75.1	78.8	64.0	72.2
รถเช่า	12.3	9.0	11.0	8.0	11.2	7.4	16.8	14.6
อื่น ๆ	0.1	-	-	-	0.1	0.1	0.1	0.1
พักค้างคืน	100.0	100.0	100.0	100.0	100.0	100.0	100.0	100.0
เครื่องบิน	1.6	2.5	0.9	0.5	1.4	0.3	1.0	3.4
รถไฟ	1.8	0.9	1.9	-	1.5	1.7	2.0	3.9
รถทัวร์/รถโดยสารประจำทาง	29.4	27.0	25.0	26.6	32.7	24.7	34.5	30.1
พาหนะส่วนตัว/รถยนต์	49.0	57.5	53.3	55.1	46.5	51.6	38.1	50.4
รถเช่า	18.1	12.0	18.8	17.8	17.9	21.7	24.4	12.1
อื่น ๆ	0.1	0.1	0.1	-	-	-	-	0.1

หมายเหตุ :- ไม่มีข้อมูล หรือมีข้อมูลจำนวนเล็กน้อย

ตารางที่ 16 ร้อยละของประชาชนที่มีอายุ 15 ปีขึ้นไปที่เดินทางท่องเที่ยวแบบพักค้างคืน จำแนกตามสถานที่พักแรมที่ใช้บริการส่วนใหญ่ และภาคที่อยู่อาศัย

สถานที่พักแรมที่ใช้บริการส่วนใหญ่	รวม	กรุงเทพมหานคร	กลาง	ตะวันออก	เหนือ	เหนือ	ตะวันออก	ใต้
		และปริมณฑล (นนทบุรี ปทุมธานี สมุทรปราการ)	(ไม่รวม กรุงเทพฯ นนทบุรี ปทุมธานี สมุทรปราการ)		ตอนบน	ตอนล่าง		
รวม	100.0	100.0	100.0	100.0	100.0	100.0	100.0	100.0
โรงแรม	18.1	18.3	15.7	12.5	25.7	19.5	14.8	23.8
เกสต์เฮาส์	0.6	0.7	0.4	0.3	0.8	0.4	0.6	0.6
รีสอร์ท	10.2	10.5	10.7	13.3	5.6	10.8	12.5	5.2
บังกะโล	2.2	3.0	2.5	1.1	1.4	1.9	1.9	2.1
โฮมสเตย์	0.7	0.5	0.5	0.5	1.8	0.2	1.2	0.4
ที่พักอุทยานแห่งชาติ	0.9	0.8	1.1	1.2	0.5	0.8	1.3	0.3
บ้านพักรับรองของทางราชการ/ เอกชน	0.9	0.3	0.6	0.4	1.3	1.5	1.2	0.9
วัด/สถานที่ปฏิบัติธรรม	3.0	2.0	4.1	3.6	1.8	3.9	4.0	1.1
บ้านหรือที่พักของครอบครัว/ ญาติ/เพื่อน	62.2	63.8	62.0	66.1	58.8	59.2	61.1	64.7
โรงพยาบาล	0.6	0.1	0.8	0.4	1.1	1.1	0.9	0.4
อื่น ๆ	0.6	-	1.6	0.6	1.2	0.7	0.5	0.5

หมายเหตุ : - ไม่มีข้อมูล หรือมีข้อมูลจำนวนเล็กน้อย

ตารางที่ 17 ร้อยละของประชาชนที่มีอายุ 15 ปีขึ้นไปที่เดินทางท่องเที่ยวแบบพักค้างคืน จำแนกตามจำนวนวันที่เดินทางท่องเที่ยวส่วนใหญ่ และภาคที่อยู่อาศัย

จำนวนวันที่เดินทางท่องเที่ยวส่วนใหญ่	รวม	กรุงเทพมหานคร และปริมณฑล (นนทบุรี ปทุมธานี สมุทรปราการ)	กลาง (ไม่รวม กรุงเทพฯ นนทบุรี ปทุมธานี สมุทรปราการ)	ตะวันออก	เหนือ ตอนบน	เหนือ ตอนล่าง	ตะวันออก เฉียงเหนือ	ใต้
ค่าเฉลี่ยของจำนวนวันที่เดินทางท่องเที่ยว (วัน)	3.9	3.6	3.5	4.1	3.8	3.4	4.2	4.6
รวม	100.0	100.0	100.0	100.0	100.0	100.0	100.0	100.0
2 วัน	34.5	25.9	38.4	22.4	38.5	45.3	38.3	30.7
3 วัน	32.5	36.1	33.2	28.2	32.3	35.1	31.3	27.4
4 วัน	11.4	17.5	11.3	19.1	10.4	6.4	8.3	9.4
5 วัน	9.3	11.8	8.6	16.0	8.0	5.4	6.8	12.3
6 วันขึ้นไป	12.3	8.7	8.5	14.3	10.8	7.8	15.3	20.2

ตารางที่ 18 ร้อยละของประชาชนที่มีอายุ 15 ปีขึ้นไปเดินทางท่องเที่ยว จำแนกตามค่าใช้จ่ายในการเดินทางท่องเที่ยวครั้ง/ทริปล่าสุดต่อคน ลักษณะการเดินทางท่องเที่ยว และภาคที่อยู่อาศัย

ลักษณะการเดินทาง/ ค่าใช้จ่ายในการเดินทางท่องเที่ยว ครั้ง/ทริปล่าสุดต่อคน	รวม	กรุงเทพมหานคร	กลาง	ตะวันออก	เหนือ	เหนือ	ตะวันออก	ใต้
		และปริมณฑล (นนทบุรี ปทุมธานี สมุทรปราการ)	(ไม่รวม กรุงเทพฯ นนทบุรี ปทุมธานี สมุทรปราการ)		ตอนบน	ตอนล่าง		
รวม								
ค่าใช้จ่ายเฉลี่ยในการเดินทางท่องเที่ยว ครั้ง/ทริปล่าสุดต่อคน (บาท)	2,722	3,501	2,073	3,403	2,643	1,918	2,356	3,631
รวม	100.0	100.0	100.0	100.0	100.0	100.0	100.0	100.0
ไม่เกิน 500 บาท	17.4	10.1	22.9	7.3	18.1	20.7	19.5	16.9
501 - 1,000 บาท	24.1	21.3	27.1	16.3	22.3	27.9	26.5	20.4
1,001 - 1,500 บาท	10.1	8.9	10.7	10.7	11.2	12.2	10.2	8.1
1,501 - 2,000 บาท	14.1	13.9	13.7	17.3	12.1	14.7	14.7	13.4
2,001 - 2,500 บาท	2.9	3.5	3.2	4.1	3.3	3.9	2.2	2.1
2,501 - 3,000 บาท	10.1	11.9	7.9	15.2	9.7	8.8	9.9	10.3
3,001 - 3,500 บาท	1.2	1.3	1.2	1.8	1.7	1.3	0.7	1.2
3,501 - 4,000 บาท	3.3	3.8	2.8	5.7	3.7	2.6	3.1	3.3
4,001 - 4,500 บาท	0.4	0.7	0.3	0.3	0.6	0.3	0.3	0.4
4,501 - 5,000 บาท	7.2	9.9	4.9	8.7	8.4	4.0	6.2	9.3
มากกว่า 5,000 บาท	9.2	14.7	5.3	12.6	8.9	3.6	6.7	14.6
ไม่พักค้างคืน								
ค่าใช้จ่ายเฉลี่ยในการเดินทางท่องเที่ยว ครั้ง/ทริปล่าสุดต่อคน (บาท)	1,465	1,616	1,332	1,739	1,384	1,253	1,449	1,662
รวม	100.0	100.0	100.0	100.0	100.0	100.0	100.0	100.0
ไม่เกิน 500 บาท	28.8	21.4	31.8	15.3	30.2	33.5	31.2	27.8
501 - 1,000 บาท	32.4	34.3	31.7	31.4	31.6	32.8	34.0	28.2
1,001 - 1,500 บาท	11.1	11.4	11.4	15.2	13.3	10.8	9.7	10.8
1,501 - 2,000 บาท	12.1	14.4	11.7	18.3	9.8	10.7	11.0	13.2
2,001 - 2,500 บาท	2.3	2.9	2.3	3.0	2.4	2.6	1.7	2.2
2,501 - 3,000 บาท	6.3	7.8	5.3	9.0	5.9	5.0	5.9	7.7
3,001 - 3,500 บาท	0.8	0.8	1.0	0.8	0.4	0.7	0.4	1.3
3,501 - 4,000 บาท	1.5	1.0	1.6	2.8	1.6	1.4	1.3	1.8
4,001 - 4,500 บาท	0.3	0.4	0.2	0.1	0.2	0.1	0.2	0.6
4,501 - 5,000 บาท	2.9	3.9	1.9	3.1	3.4	1.5	3.0	3.8
มากกว่า 5,000 บาท	1.5	1.7	1.1	1.0	1.2	0.9	1.6	2.6

ตารางที่ 18 ร้อยละของประชาชนที่มีอายุ 15 ปีขึ้นไปเดินทางท่องเที่ยว จำแนกตามค่าใช้จ่ายในการเดินทางท่องเที่ยวครั้ง/ทริปล่าสุดต่อคน ลักษณะการเดินทางท่องเที่ยว

และภาคที่อยู่อาศัย (ต่อ)

ลักษณะการเดินทาง/ ค่าใช้จ่ายในการเดินทางท่องเที่ยว ครั้ง/ทริปล่าสุดต่อคน	รวม	กรุงเทพมหานคร และปริมณฑล (นนทบุรี ปทุมธานี สมุทรปราการ)	กลาง (ไม่รวม กรุงเทพฯ นนทบุรี ปทุมธานี สมุทรปราการ)	ตะวันออก	เหนือ ตอนบน	เหนือ ตอนล่าง	ตะวันออก เฉียงเหนือ	ใต้
พักค้างคืน								
ค่าใช้จ่ายเฉลี่ยในการเดินทางท่องเที่ยว ครั้ง/ทริปล่าสุดต่อคน (บาท)	3,861	4,750	3,169	4,457	3,722	2,460	3,180	5,515
รวม	100.0	100.0	100.0	100.0	100.0	100.0	100.0	100.0
ไม่เกิน 500 บาท	7.0	2.6	9.7	2.3	7.9	10.2	9.0	6.4
501 - 1,000 บาท	16.8	12.5	20.7	6.7	14.5	24.0	19.6	13.0
1,001 - 1,500 บาท	9.2	7.3	9.6	7.9	9.3	13.4	10.7	5.5
1,501 - 2,000 บาท	15.9	13.6	16.7	16.5	14.1	18.0	18.1	13.7
2,001 - 2,500 บาท	3.5	3.9	4.6	4.8	4.0	4.9	2.6	1.9
2,501 - 3,000 บาท	13.5	14.7	11.6	19.1	13.0	11.8	13.6	12.8
3,001 - 3,500 บาท	1.5	1.7	1.6	2.5	2.7	1.8	0.9	1.1
3,501 - 4,000 บาท	5.0	5.7	4.6	7.6	5.4	3.7	4.8	4.8
4,001 - 4,500 บาท	0.5	0.9	0.3	0.4	1.0	0.4	0.4	0.3
4,501 - 5,000 บาท	11.0	13.9	9.2	12.3	12.6	6.0	9.1	14.5
มากกว่า 5,000 บาท	16.1	23.2	11.4	19.9	15.5	5.8	11.2	26.0

ตารางที่ 19 ร้อยละของประชาชนที่มีอายุ 15 ปีขึ้นไป จำแนกตามลักษณะการจัดการเดินทางข้ามจังหวัด/ท่องเที่ยวครั้งล่าสุด และภาคที่อยู่อาศัย

ลักษณะการเดินทาง/ ลักษณะการจัดการเดินทางข้ามจังหวัด/ ท่องเที่ยว ครั้งล่าสุด	รวม	กรุงเทพมหานคร และปริมณฑล (นนทบุรี ปทุมธานี สมุทรปราการ)	กลาง (ไม่รวม กรุงเทพฯ นนทบุรี ปทุมธานี สมุทรปราการ)	ตะวันออก	เหนือ ตอนบน	เหนือ ตอนล่าง	ตะวันออก เฉียงเหนือ	ใต้
รวม	100.0	100.0	100.0	100.0	100.0	100.0	100.0	100.0
จัดการเดินทางเองทั้งหมด	88.2	95.5	88.9	90.8	86.5	86.0	82.2	90.5
มีผู้จัดการเดินทางให้ (เช่น บริษัทขนส่ง, อบต., การซื้อทัวร์ให้ตัวเอง)	11.8	4.5	11.1	9.2	13.5	14.0	17.8	9.5
ไม่พักค้างคืน	100.0	100.0	100.0	100.0	100.0	100.0	100.0	100.0
จัดการเดินทางเองทั้งหมด	91.9	97.3	92.0	94.8	90.4	93.9	87.0	94.0
มีผู้จัดการเดินทางให้ (เช่น บริษัทขนส่ง, อบต., การซื้อทัวร์ให้ตัวเอง)	8.1	2.7	8.0	5.2	9.6	6.1	13.0	6.0
พักค้างคืน	100.0	100.0	100.0	100.0	100.0	100.0	100.0	100.0
จัดการเดินทางเองทั้งหมด	84.8	94.3	84.5	88.3	83.2	79.5	77.8	87.1
มีผู้จัดการเดินทางให้ (เช่น บริษัทขนส่ง, อบต., การซื้อทัวร์ให้ตัวเอง)	15.2	5.7	15.5	11.7	16.8	20.5	22.2	12.9

ตารางที่ 20 ร้อยละของประชาชนที่มีอายุ 15 ปีขึ้นไปที่เดินทางท่องเที่ยว จำแนกตามค่าใช้จ่ายในการเดินทางท่องเที่ยวครั้งล่าสุด หมวดที่ใช้มากที่สุด ลักษณะการเดินทางท่องเที่ยว

และภาคที่อยู่อาศัย

ลักษณะการเดินทาง/ ค่าใช้จ่ายในการเดินทาง หมวดที่ใช้มากที่สุด	รวม	กรุงเทพมหานคร	กลาง	ตะวันออก	เหนือ	เหนือ	ตะวันออก	ใต้
		และปริมณฑล (นนทบุรี ปทุมธานี สมุทรปราการ)	(ไม่รวม กรุงเทพฯ นนทบุรี ปทุมธานี สมุทรปราการ)					
รวม	100.0	100.0	100.0	100.0	100.0	100.0	100.0	100.0
ค่าที่พัก	2.7	6.1	2.0	4.6	2.0	1.6	1.3	2.0
ค่าอาหาร/เครื่องดื่ม	30.0	37.7	31.6	24.2	29.7	23.0	28.2	26.9
ค่าบริการท่องเที่ยว	0.6	1.1	0.3	0.2	0.7	0.3	0.5	0.4
ค่าพาหนะเดินทาง (ตลอดการเดินทาง)	35.3	36.1	28.1	41.0	35.3	39.5	36.5	36.1
ค่าซื้อสินค้าและของที่ระลึก	26.0	16.1	30.5	27.2	28.8	29.9	27.4	27.5
ค่าใช้จ่ายทางด้านความบันเทิง	0.4	0.4	0.4	0.1	0.7	0.3	0.3	0.5
ค่าใช้จ่ายอื่น ๆ	5.0	2.5	7.1	2.7	2.8	5.4	5.8	6.6
ไม่พักค้างคืน	100.0	100.0	100.0	100.0	100.0	100.0	100.0	100.0
ค่าที่พัก	-	-	-	-	-	-	-	-
ค่าอาหาร/เครื่องดื่ม	32.9	48.5	33.8	27.3	31.1	21.3	30.5	27.6
ค่าบริการท่องเที่ยว	0.6	1.6	0.4	0.3	0.4	0.4	0.3	0.3
ค่าพาหนะเดินทาง (ตลอดการเดินทาง)	28.5	27.7	22.0	30.6	29.1	34.6	30.8	30.2
ค่าซื้อสินค้าและของที่ระลึก	30.6	17.9	34.5	36.6	35.3	36.8	31.1	31.2
ค่าใช้จ่ายทางด้านความบันเทิง	0.4	0.5	0.5	0.1	0.3	0.3	0.1	0.5
ค่าใช้จ่ายอื่น ๆ	7.0	3.8	8.8	5.1	3.8	6.6	7.2	10.2
พักค้างคืน	100.0	100.0	100.0	100.0	100.0	100.0	100.0	100.0
ค่าที่พัก	5.2	10.1	5.1	7.5	3.7	2.9	2.5	3.9
ค่าอาหาร/เครื่องดื่ม	27.3	30.4	28.4	22.1	28.4	24.4	26.2	26.2
ค่าบริการท่องเที่ยว	0.6	0.8	0.2	0.2	0.9	0.3	0.6	0.5
ค่าพาหนะเดินทาง (ตลอดการเดินทาง)	41.3	41.7	37.2	47.6	40.7	43.5	41.5	41.7
ค่าซื้อสินค้าและของที่ระลึก	21.9	15.0	24.3	21.3	23.4	24.3	24.2	24.0
ค่าใช้จ่ายทางด้านความบันเทิง	0.4	0.4	0.3	0.2	1.0	0.3	0.5	0.5
ค่าใช้จ่ายอื่น ๆ	3.3	1.6	4.5	1.1	1.9	4.3	4.5	3.2

หมายเหตุ : - ไม่มีข้อมูล หรือมีข้อมูลจำนวนเล็กน้อย

ตารางที่ 21 ร้อยละของประชาชนที่มีอายุ 15 ปีขึ้นไป จำแนกตามการเดินทางไปต่างประเทศในรอบปี 2555 และภาคที่อยู่อาศัย

การเดินทางไปต่างประเทศ	รวม	กรุงเทพมหานคร และปริมณฑล (นนทบุรี ปทุมธานี สมุทรปราการ)	กลาง (ไม่รวม กรุงเทพฯ นนทบุรี ปทุมธานี สมุทรปราการ)	ตะวันออก	เหนือ ตอนบน	เหนือ ตอนล่าง	ตะวันออก เฉียงเหนือ	ใต้
รวม	100.0	100.0	100.0	100.0	100.0	100.0	100.0	100.0
ไม่ได้เดินทางไปต่างประเทศ	96.3	96.2	98.1	97.4	94.2	97.7	96.2	95.0
เดินทางไปต่างประเทศ	3.7	3.8	1.9	2.6	5.8	2.3	3.8	5.0

ตารางที่ 22 ร้อยละของประชาชนที่มีอายุ 15 ปีขึ้นไปเดินทางท่องเที่ยวต่างประเทศ จำแนกตามการเดินทางไปต่างประเทศเมื่อเปรียบเทียบกับการเดินทางภายในประเทศ และภาคที่อยู่อาศัย

การเดินทางไปต่างประเทศ เมื่อเปรียบเทียบกับการเดินทาง ภายในประเทศ	รวม	กรุงเทพมหานคร และปริมณฑล (นนทบุรี ปทุมธานี สมุทรปราการ)	กลาง (ไม่รวม กรุงเทพฯ นนทบุรี ปทุมธานี สมุทรปราการ)	ตะวันออก	เหนือ ตอนบน	เหนือ ตอนล่าง	ตะวันออก เฉียงเหนือ	ใต้
รวม	100.0	100.0	100.0	100.0	100.0	100.0	100.0	100.0
เดินทางท่องเที่ยวภายในประเทศมากกว่า	79.4	80.7	89.8	66.1	79.0	94.9	76.3	77.0
เดินทางท่องเที่ยวต่างประเทศมากกว่า	20.6	19.3	10.2	33.9	21.0	5.1	23.7	23.0
ปัจจัยที่มีผลทำให้ไปเที่ยวต่างประเทศมากกว่า ^{1/}								
ความน่าสนใจของแหล่งท่องเที่ยว/ แหล่งท่องเที่ยวมีชื่อเสียง	30.3	38.9	39.2	20.8	22.3	33.3	38.0	15.1
ใฝ่ฝันอยากไปเที่ยว	17.5	18.6	15.5	34.1	14.9	33.3	18.6	11.9
ได้รับรางวัลจากการชิงโชค	0.7	1.6	-	-	0.8	-	0.6	0.4
มีคนแนะนำ/เพื่อนชวน	35.7	17.0	32.6	35.6	67.5	15.3	38.5	22.9
เพื่อทำงาน/ธุรกิจ/ธุระส่วนตัว	34.0	31.4	35.2	23.4	20.7	48.7	24.9	63.7
รายการส่งเสริมการขายต่าง ๆ	5.3	21.3	4.8	10.7	3.3	18.0	1.1	1.7
ค่าใช้จ่ายท่องเที่ยวในประเทศราคาสูง/ แพงกว่าเมื่อเทียบกับท่องเที่ยวต่างประเทศ	6.3	4.3	7.0	9.5	15.8	-	2.7	7.4
แหล่งท่องเที่ยวในเมืองไทยไม่น่าเที่ยว/ ไม่น่าสนใจ	0.9	-	7.0	-	1.6	-	-	1.7
อื่น ๆ	14.4	18.6	2.2	3.2	2.5	-	18.3	18.0

หมายเหตุ : 1/ เฉพาะผู้เดินทางท่องเที่ยวต่างประเทศมากกว่าในประเทศ และตอบได้มากกว่า 1 คำตอบ

- ไม่มีข้อมูล หรือมีข้อมูลจำนวนเล็กน้อย

ตารางที่ 23 ร้อยละของประชาชนที่มีอายุ 15 ปีขึ้นไปที่เดินทางท่องเที่ยวต่างประเทศ จำแนกตามช่วงเวลาส่วนใหญ่ที่เดินทางไปต่างประเทศ และภาคที่อยู่อาศัย

ช่วงเวลาส่วนใหญ่ ที่เดินทางไปต่างประเทศ	รวม	กรุงเทพมหานคร และปริมณฑล (นนทบุรี ปทุมธานี สมุทรปราการ)	กลาง (ไม่รวม กรุงเทพฯ นนทบุรี ปทุมธานี สมุทรปราการ)	ตะวันออก	เหนือ ตอนบน	เหนือ ตอนล่าง	ตะวันออก เฉียงเหนือ	ใต้
รวม	100.0	100.0	100.0	100.0	100.0	100.0	100.0	100.0
มกราคม - มีนาคม	21.1	24.9	23.4	15.4	17.1	19.2	22.4	19.2
เมษายน - มิถุนายน	31.5	27.8	26.8	29.4	30.9	22.0	34.9	34.0
กรกฎาคม - กันยายน	16.6	12.1	12.5	17.7	13.8	26.5	16.1	21.7
ตุลาคม - ธันวาคม	30.8	35.2	37.3	37.5	38.2	32.3	26.6	25.1
จำนวนครั้งที่เดินทางไปต่างประเทศ เฉลี่ยต่อคนต่อปี (ครั้ง)	1.6	1.5	1.6	1.2	1.4	1.4	1.4	2.4

ตารางที่ 24 ร้อยละของประชาชนที่มีอายุ 15 ปีขึ้นไป จำแนกตามการวางแผนล่วงหน้าก่อนการเดินทางข้ามจังหวัด/ท่องเที่ยว และภาคที่อยู่อาศัย

การวางแผนล่วงหน้าก่อนการเดินทาง	รวม	กรุงเทพมหานคร และปริมณฑล (นนทบุรี ปทุมธานี สมุทรปราการ)	กลาง (ไม่รวม กรุงเทพฯ นนทบุรี ปทุมธานี สมุทรปราการ)	ตะวันออก	เหนือ ตอนบน	เหนือ ตอนล่าง	ตะวันออก เฉียงเหนือ	ใต้
รวม	100.0	100.0	100.0	100.0	100.0	100.0	100.0	100.0
ไม่มีการวางแผน	64.9	55.2	63.2	56.0	63.4	66.8	71.2	63.8
มีการวางแผน	35.1	44.8	36.8	44.0	36.6	33.2	28.8	36.2
น้อยกว่า 1 สัปดาห์	12.7	11.5	15.1	13.4	15.4	11.1	10.5	15.6
1 สัปดาห์ - 1 เดือน	16.1	21.6	16.4	18.9	16.8	16.2	13.3	15.6
มากกว่า 1 เดือน	6.3	11.7	5.3	11.7	4.4	5.9	5.0	5.0

ตารางที่ 25 ร้อยละของประชาชนที่มีอายุ 15 ปีขึ้นไป จำแนกตามการจัดสรรเงินสำหรับการเดินทางข้ามจังหวัด/ท่องเที่ยว และภาคที่อยู่อาศัย

การจัดสรรเงินสำหรับการเดินทางฯ	รวม	กรุงเทพมหานคร และปริมณฑล (นนทบุรี ปทุมธานี สมุทรปราการ)	กลาง (ไม่รวม กรุงเทพฯ นนทบุรี ปทุมธานี สมุทรปราการ)	ตะวันออก	เหนือ ตอนบน	เหนือ ตอนล่าง	ตะวันออก เฉียงเหนือ	ใต้
รวม	100.0	100.0	100.0	100.0	100.0	100.0	100.0	100.0
ไม่มีการจัดสรรเงิน	80.9	74.6	81.8	78.2	83.7	80.9	83.4	79.1
มีการจัดสรรเงิน (บาท/ปี)	19.1	25.4	18.2	21.8	16.3	19.1	16.6	20.9
ไม่เกิน 2,000 บาท	2.3	0.9	2.2	1.3	2.0	2.4	3.5	1.3
2,001 - 5,000 บาท	6.3	5.2	6.0	5.5	5.6	8.0	6.7	6.1
5,001 - 10,000 บาท	5.4	9.0	5.4	7.3	4.3	5.0	3.7	6.5
10,001 - 20,000 บาท	3.3	6.5	3.1	5.5	2.6	2.5	1.7	4.3
20,001 - 30,000 บาท	1.1	2.3	1.0	1.5	1.0	0.6	0.6	1.5
มากกว่า 30,000 บาท	0.7	1.5	0.5	0.7	0.8	0.6	0.4	1.2

ตารางที่ 26 ร้อยละของประชาชนที่มีอายุ 15 ปีขึ้นไป จำแนกตามการรับรู้/ทราบสโลแกน "เที่ยวหัวใจใหม่ เมืองไทยยั่งยืน" และภาคที่อยู่อาศัย

การรับรู้/ทราบสโลแกน "เที่ยวหัวใจใหม่ เมืองไทยยั่งยืน"	รวม	กรุงเทพมหานคร และปริมณฑล (นนทบุรี ปทุมธานี สมุทรปราการ)	กลาง (ไม่รวม กรุงเทพฯ นนทบุรี ปทุมธานี สมุทรปราการ)	ตะวันออก	เหนือ ตอนบน	เหนือ ตอนล่าง	ตะวันออก เฉียงเหนือ	ใต้
รวม	100.0	100.0	100.0	100.0	100.0	100.0	100.0	100.0
ไม่เคยรับรู้/ไม่ทราบ	59.0	43.8	61.7	55.5	59.8	58.6	65.9	55.9
เคยรับรู้/ทราบ จากสื่อ ^{1/}	41.0	56.2	38.3	44.5	40.2	41.4	34.1	44.1
วิทยุ	15.6	19.2	11.2	11.2	23.9	13.9	13.6	16.2
โทรทัศน์	95.9	94.2	95.6	95.8	94.1	97.7	97.2	95.8
ป้ายโฆษณา	11.5	19.7	7.9	8.5	8.1	13.1	10.9	7.0
แผ่นโปสเตอร์	3.5	4.7	3.6	1.9	3.5	4.8	3.1	2.4
เว็บไซต์	8.0	12.0	7.7	6.2	7.1	5.8	6.2	8.8
อื่น ๆ	0.4	0.4	0.6	1.3	0.6	0.1	0.3	0.4

หมายเหตุ : 1/ตอบได้มากกว่า 1 คำตอบ

ตารางที่ 27 ร้อยละของประชาชนที่มีอายุ 15 ปีขึ้นไป จำแนกตามความรู้สึกเมื่อได้เห็น/ได้ยินสโลแกน "เที่ยวหัวใจใหม่ เมืองไทยยั่งยืน" และภาคที่อยู่อาศัย

ความรู้สึกเมื่อได้เห็น/ได้ยินสโลแกน "เที่ยวหัวใจใหม่ เมืองไทยยั่งยืน"	รวม	กรุงเทพมหานคร และปริมณฑล (นนทบุรี ปทุมธานี สมุทรปราการ)	กลาง (ไม่รวม กรุงเทพฯ นนทบุรี ปทุมธานี สมุทรปราการ)	ตะวันออก	เหนือ ตอนบน	เหนือ ตอนล่าง	ตะวันออก เฉียงเหนือ	ใต้
รวม	100.0	100.0	100.0	100.0	100.0	100.0	100.0	100.0
ทำให้รู้สึกอยากเดินทางท่องเที่ยว	45.2	46.9	40.3	40.1	46.4	42.0	49.2	41.9
รู้สึกเฉย ๆ	54.6	52.8	59.6	59.8	53.2	58.0	50.7	57.9
อื่น ๆ	0.2	0.3	0.1	0.1	0.4	-	0.1	0.2

หมายเหตุ : - ไม่มีข้อมูล หรือมีข้อมูลจำนวนเล็กน้อย

ตารางที่ 28 ร้อยละของประชาชนที่มีอายุ 15 ปีขึ้นไป จำแนกตามความคิดเห็นที่มีต่อการเดินทางท่องเที่ยว และภาคที่อยู่อาศัย

การเดินทางท่องเที่ยวเป็นส่วนหนึ่งของชีวิต	รวม	กรุงเทพมหานคร	กลาง	ตะวันออก	เหนือ	เหนือ	ตะวันออก	ใต้
		และปริมณฑล (นนทบุรี ปทุมธานี สมุทรปราการ)	(ไม่รวม กรุงเทพฯ นนทบุรี ปทุมธานี สมุทรปราการ)	ตะวันออก	เหนือ	เหนือ	ตะวันออก	
รวม	100.0	100.0	100.0	100.0	100.0	100.0	100.0	100.0
ไม่ใช่	41.7	42.8	40.8	56.7	38.6	41.1	40.5	42.9
ใช่	58.3	57.2	59.2	43.3	61.4	58.9	59.5	57.1

ตารางที่ 29 ร้อยละของประชาชนที่มีอายุ 15 ปีขึ้นไป ที่เดินทางท่องเที่ยว จำแนกตามประโยชน์ที่ได้รับจากการเดินทางท่องเที่ยว และภาคที่อยู่อาศัย

ภาคที่อยู่อาศัย/ ระดับประโยชน์	ประโยชน์ที่ได้รับจากการเดินทางท่องเที่ยว							
	การเดินทางท่องเที่ยว ทำให้เกิดความเข้าใจ				การเดินทาง ท่องเที่ยวทำให้ได้รับ ประสบการณ์ และความรู้ความ เข้าใจเกี่ยวกับ ประเทศไทยมากขึ้น	การเดินทาง ท่องเที่ยว ทำให้ มีส่วนร่วมในการ อนุรักษ์ วัฒนธรรม ประเพณี	การเดินทาง ท่องเที่ยว ทำให้ มีส่วนร่วมใน การรักษา/ฟื้นฟู แหล่งท่องเที่ยว	การท่องเที่ยว “ทำให้ชีวิตท่าน มีความสุขมากขึ้น”
	ความสนิท สนมภายใน ครอบครัว	ความสนิท สนมภายใน หมู่ญาติ	ความสนิท สนมระหว่าง แฟน/คู่รัก	ความสนิทสนม ระหว่างเพื่อน/ เพื่อนร่วมงาน				
รวม	100.0	100.0	100.0	100.0	100.0	100.0	100.0	100.0
มากที่สุด	35.9	26.2	27.3	19.4	21.9	22.3	19.3	31.2
มาก	50.2	52.6	48.7	47.8	52.8	49.2	47.9	51.0
ปานกลาง	12.4	18.8	18.3	26.1	23.1	24.8	28.5	16.9
น้อย	1.1	1.8	3.1	4.5	2.0	3.0	3.9	0.8
น้อยที่สุด	0.4	0.6	2.6	2.2	0.2	0.7	0.4	0.1
ค่าเฉลี่ย	4.2	4.0	3.9	3.8	3.9	3.9	3.8	4.1
กรุงเทพมหานคร และ ปริมณฑล (นนทบุรี ปทุมธานี สมุทรปราการ)	100.0	100.0	100.0	100.0	100.0	100.0	100.0	100.0
มากที่สุด	36.1	26.7	27.6	19.1	22.0	23.4	19.8	32.2
มาก	49.2	49.5	46.3	44.9	51.0	47.1	44.5	48.4
ปานกลาง	13.0	20.8	18.6	26.0	23.9	25.5	30.2	18.1
น้อย	1.1	2.0	3.9	5.9	2.9	3.6	5.1	1.2
น้อยที่สุด	0.6	1.0	3.6	4.1	0.2	0.4	0.4	0.1
ค่าเฉลี่ย	4.2	4.0	3.9	3.7	3.9	3.9	3.8	4.1
ภาคกลาง (ไม่รวมกรุงเทพฯ นนทบุรี ปทุมธานี สมุทรปราการ)	100.0	100.0	100.0	100.0	100.0	100.0	100.0	100.0
มากที่สุด	36.2	25.9	24.9	18.9	21.3	21.3	18.0	31.5
มาก	48.0	51.5	46.6	45.3	50.3	46.8	46.0	48.6
ปานกลาง	14.7	20.9	22.3	29.3	26.0	27.6	31.4	18.9
น้อย	0.9	1.5	3.7	5.0	2.2	3.7	4.2	0.9
น้อยที่สุด	0.2	0.2	2.5	1.5	0.2	0.6	0.4	0.1
ค่าเฉลี่ย	4.2	4.0	3.9	3.8	3.9	3.8	3.8	4.1
ภาคตะวันออก	100.0	100.0	100.0	100.0	100.0	100.0	100.0	100.0
มากที่สุด	30.8	19.2	20.2	15.1	13.1	12.6	11.6	20.7
มาก	56.0	59.3	57.8	51.6	62.0	57.5	56.6	61.5
ปานกลาง	11.5	18.9	17.1	24.9	24.1	26.7	30.1	17.0
น้อย	1.5	2.4	2.5	7.7	0.8	2.2	1.7	0.8
น้อยที่สุด	0.2	0.2	2.4	0.7	-	1.0	-	-
ค่าเฉลี่ย	4.2	3.9	3.9	3.7	3.9	3.8	3.8	4.0

ตารางที่ 29 ร้อยละของประชาชนที่มีอายุ 15 ปีขึ้นไป ที่เดินทางท่องเที่ยว จำแนกตามประโยชน์ที่ได้รับจากการเดินทางท่องเที่ยว และภาคที่อยู่อาศัย (ต่อ)

ภาคที่อยู่อาศัย	ประโยชน์ที่ได้รับจากการเดินทางท่องเที่ยว							
	การเดินทางท่องเที่ยว ทำให้เกิดความเข้าใจ				การเดินทางท่องเที่ยวทำให้ได้รับประสบการณ์และความรู้ความเข้าใจเกี่ยวกับประเทศไทยมากขึ้น	การเดินทางท่องเที่ยว ทำให้มีส่วนร่วมในกิจกรรมอนุรักษ์วัฒนธรรม ประเพณี	การเดินทางท่องเที่ยว ทำให้มีส่วนร่วมในการรักษาฟื้นฟูแหล่งท่องเที่ยว	การท่องเที่ยว “ทำให้ชีวิตท่านมีความสุขมากขึ้น”
	ความสนิทสนมภายในครอบครัว	ความสนิทสนมภายในหมู่ญาติ	ความสนิทสนมระหว่างแฟน/คู่รัก	ความสนิทสนมระหว่างเพื่อน/เพื่อนร่วมงาน				
ภาคเหนือตอนบน	100.0	100.0	100.0	100.0	100.0	100.0	100.0	100.0
มากที่สุด	43.2	31.5	33.3	23.9	26.1	23.1	22.0	39.3
มาก	47.1	53.8	49.0	51.6	52.4	49.7	50.7	49.1
ปานกลาง	8.2	13.1	12.7	20.8	19.7	23.4	24.5	11.2
น้อย	0.6	0.8	1.8	2.1	1.5	2.6	2.4	0.2
น้อยที่สุด	0.9	0.8	3.2	1.6	0.3	1.2	0.4	0.2
ค่าเฉลี่ย	4.3	4.1	4.1	3.9	4.0	3.9	3.9	4.3
ภาคเหนือตอนล่าง	100.0	100.0	100.0	100.0	100.0	100.0	100.0	100.0
มากที่สุด	34.9	25.4	26.1	17.6	19.9	20.6	17.9	28.9
มาก	52.8	55.9	52.4	51.7	53.8	50.7	47.3	53.9
ปานกลาง	11.6	16.6	17.9	26.7	23.9	24.4	29.1	16.4
น้อย	0.5	1.5	2.0	2.2	1.9	3.3	4.7	0.6
น้อยที่สุด	0.2	0.6	1.6	1.8	0.5	1.0	1.0	0.2
ค่าเฉลี่ย	4.2	4.0	4.0	3.8	3.9	3.9	3.8	4.1
ภาคตะวันออกเฉียงเหนือ	100.0	100.0	100.0	100.0	100.0	100.0	100.0	100.0
มากที่สุด	34.8	25.6	26.9	19.7	23.7	24.9	20.4	30.4
มาก	51.0	52.7	50.0	49.7	54.2	51.0	48.8	51.8
ปานกลาง	12.4	19.2	18.2	25.4	21.1	22.4	27.4	17.1
น้อย	1.3	1.9	2.9	3.6	1.0	1.5	3.1	0.7
น้อยที่สุด	0.5	0.6	2.0	1.6	-	0.2	0.3	-
ค่าเฉลี่ย	4.2	4.0	4.0	3.8	4.0	4.0	3.9	4.1
ภาคใต้	100.0	100.0	100.0	100.0	100.0	100.0	100.0	100.0
มากที่สุด	35.7	26.6	30.2	19.7	20.6	20.3	20.0	30.6
มาก	51.2	53.5	46.4	46.2	52.9	48.3	49.5	52.8
ปานกลาง	11.6	17.2	16.5	26.4	23.4	25.4	25.9	15.5
น้อย	1.0	2.1	3.5	5.4	2.9	4.5	4.2	1.1
น้อยที่สุด	0.5	0.6	3.4	2.3	0.2	1.5	0.4	-
ค่าเฉลี่ย	4.2	4.0	4.0	3.8	3.9	3.8	3.8	4.1

หมายเหตุ : - ไม่มีข้อมูล หรือมีข้อมูลจำนวนเล็กน้อย

ตารางสถิติรายจังหวัด

สารบัญตารางสถิติรายจังหวัด

ตอนที่ 1 การเดินทางท่องเที่ยวต่างจังหวัด

- ตารางที่ 1 ร้อยละของประชาชนที่มีอายุ 15 ปีขึ้นไปจำแนกตามการเดินทางท่องเที่ยวในรอบปี 2555 ลักษณะการเดินทาง และจังหวัดที่อยู่อาศัย
- ตารางที่ 2 ร้อยละของประชาชนที่มีอายุ 15 ปีขึ้นไปที่ไม่เดินทางท่องเที่ยวในรอบปี 2555 จำแนกตามเหตุผลสำคัญที่ไม่เดินทางท่องเที่ยว และจังหวัดที่อยู่อาศัย
- ตารางที่ 3 ร้อยละของประชาชนที่มีอายุ 15 ปีขึ้นไปที่เดินทางท่องเที่ยว จำแนกตามลักษณะการเดินทาง และจังหวัดที่อยู่อาศัย
- ตารางที่ 4 ร้อยละของประชาชนที่มีอายุ 15 ปีขึ้นไปที่เดินทางท่องเที่ยว จำแนกตามจำนวนครั้ง/ทริปที่เดินทางในรอบปี 2555 ลักษณะการเดินทาง และจังหวัดที่อยู่อาศัย
- ตารางที่ 5 ร้อยละของประชาชนที่มีอายุ 15 ปีขึ้นไปที่เดินทางท่องเที่ยว จำแนกตามวัตถุประสงค์หลักในการเดินทางท่องเที่ยว ลักษณะการเดินทาง และจังหวัดที่อยู่อาศัย
- ตารางที่ 6 ร้อยละของประชาชนที่มีอายุ 15 ปีขึ้นไปที่เดินทางท่องเที่ยว จำแนกตามกิจกรรมที่ทำระหว่างเดินทาง ลักษณะการเดินทาง และจังหวัดที่อยู่อาศัย

ตอนที่ 2 การจัดการเดินทาง

- ตารางที่ 7 ร้อยละของประชาชนที่มีอายุ 15 ปีขึ้นไปที่เดินทางท่องเที่ยว จำแนกตามลักษณะผู้ร่วมเดินทาง ลักษณะการเดินทาง และจังหวัดที่อยู่อาศัย
- ตารางที่ 8 ร้อยละของประชาชนที่มีอายุ 15 ปีขึ้นไปที่เดินทางท่องเที่ยว จำแนกตามการหาข้อมูลจากแหล่งข้อมูลสำหรับการเดินทาง และจังหวัดที่อยู่อาศัย
- ตารางที่ 9 ร้อยละของประชาชนที่มีอายุ 15 ปีขึ้นไปที่เดินทางท่องเที่ยว จำแนกตามความคิดเห็นเกี่ยวกับความน่าเชื่อถือของแหล่งข้อมูล และจังหวัดที่อยู่อาศัย
- ตารางที่ 10 ร้อยละของประชาชนที่มีอายุ 15 ปีขึ้นไปที่เดินทางท่องเที่ยว จำแนกตามลักษณะผู้ตัดสินใจเลือกการเดินทาง ลักษณะการเดินทาง และจังหวัดที่อยู่อาศัย
- ตารางที่ 11 ร้อยละของประชาชนที่มีอายุ 15 ปีขึ้นไปที่เดินทางท่องเที่ยว จำแนกตามวันและเวลาที่เดินทางท่องเที่ยวส่วนใหญ่ ลักษณะการเดินทาง และจังหวัดที่อยู่อาศัย
- ตารางที่ 12 ร้อยละของประชาชนที่มีอายุ 15 ปีขึ้นไปที่เดินทางท่องเที่ยว จำแนกตามลักษณะการจัดการเดินทาง ลักษณะการเดินทาง และจังหวัดที่อยู่อาศัย
- ตารางที่ 13 ร้อยละของประชาชนที่มีอายุ 15 ปีขึ้นไปที่เดินทางท่องเที่ยว จำแนกตามพาหนะหลักที่ใช้เดินทางท่องเที่ยว ลักษณะการเดินทาง และจังหวัดที่อยู่อาศัย
- ตารางที่ 14 ร้อยละของประชาชนที่มีอายุ 15 ปีขึ้นไปที่เดินทางท่องเที่ยวแบบพักค้างคืน จำแนกตามสถานที่พักแรมที่ใช้บริการส่วนใหญ่ และจังหวัดที่อยู่อาศัย
- ตารางที่ 15 ร้อยละของประชาชนที่มีอายุ 15 ปีขึ้นไปที่เดินทางท่องเที่ยวแบบพักค้างคืน จำแนกตามจำนวนวันที่เดินทางท่องเที่ยว และจังหวัดที่อยู่อาศัย

สารบัญตารางสถิติรายจังหวัด (ต่อ)

ตอนที่ 3 ค่าใช้จ่ายในการเดินทาง

- ตารางที่ 16 ร้อยละของประชาชนที่มีอายุ 15 ปีขึ้นไปที่เดินทางท่องเที่ยว จำแนกตามค่าใช้จ่ายในการเดินทางท่องเที่ยวครั้ง/ทริปล่าสุดต่อคน ลักษณะการเดินทางท่องเที่ยว และจังหวัดที่อยู่อาศัย
- ตารางที่ 17 ค่าใช้จ่ายในการเดินทางครั้ง/ทริปล่าสุดเฉลี่ยต่อคน จำแนกตามลักษณะการเดินทาง และจังหวัดที่อยู่อาศัย
- ตารางที่ 18 ร้อยละของประชาชนที่มีอายุ 15 ปีขึ้นไปที่เดินทางท่องเที่ยว จำแนกตามการเดินทางข้ามจังหวัด/ท่องเที่ยวต่างจังหวัดครั้งล่าสุด และจังหวัดที่อยู่อาศัย
- ตารางที่ 19 ร้อยละของประชาชนที่มีอายุ 15 ปีขึ้นไปที่เดินทางท่องเที่ยว จำแนกตามค่าใช้จ่ายในการเดินทางท่องเที่ยวครั้งล่าสุดหมวดที่ใช้มากที่สุด ลักษณะการเดินทางท่องเที่ยว และจังหวัดที่อยู่อาศัย

ตอนที่ 4 การเดินทางท่องเที่ยวต่างประเทศ

- ตารางที่ 20 ร้อยละของประชาชนที่มีอายุ 15 ปีขึ้นไป จำแนกตามการเดินทางท่องเที่ยวต่างประเทศในรอบปี 2555 และจังหวัดที่อยู่อาศัย
- ตารางที่ 21 ร้อยละของประชาชนที่มีอายุ 15 ปีขึ้นไปที่เดินทางท่องเที่ยวต่างประเทศในรอบปี 2554 จำแนกตามการเดินทางท่องเที่ยวในประเทศและต่างประเทศ และจังหวัดที่อยู่อาศัย
- ตารางที่ 22 ร้อยละของประชาชนที่มีอายุ 15 ปีขึ้นไปที่เดินทางไปต่างประเทศ จำแนกตามช่วงเวลาส่วนใหญ่ที่เดินทางไปต่างประเทศ และจังหวัดที่อยู่อาศัย

ตอนที่ 5 ความคิดเห็นเกี่ยวกับการเดินทางท่องเที่ยว

- ตารางที่ 23 ร้อยละของประชาชนที่มีอายุ 15 ปีขึ้นไป จำแนกตามการวางแผนล่วงหน้าก่อนการเดินทาง และจังหวัดที่อยู่อาศัย
- ตารางที่ 24 ร้อยละของประชาชนที่มีอายุ 15 ปีขึ้นไป จำแนกตามการจัดสรรเงินสำหรับการเดินทางท่องเที่ยว และจังหวัดที่อยู่อาศัย
- ตารางที่ 25 ร้อยละของประชาชนที่มีอายุ 15 ปีขึ้นไป จำแนกตามการเคยรับรู้/ทราบสโลแกน "เที่ยวหัวใจใหม่ เมืองไทยยั่งยืน" และจังหวัดที่อยู่อาศัย
- ตารางที่ 26 ร้อยละของประชาชนที่มีอายุ 15 ปีขึ้นไป จำแนกตามความรู้สึกที่มีต่อสโลแกน "เที่ยวหัวใจใหม่ เมืองไทยยั่งยืน" ความคิดเห็นที่มีต่อคำพูดที่ว่า "การท่องเที่ยวเป็นส่วนหนึ่งของชีวิต" และจังหวัดที่อยู่อาศัย
- ตารางที่ 27 ร้อยละของประชาชนที่มีอายุ 15 ปีขึ้นไป ที่เดินทางท่องเที่ยว จำแนกตามประโยชน์ที่ได้รับจากการเดินทางท่องเที่ยว และจังหวัดที่อยู่อาศัย

ตารางที่ 1 ร้อยละของประชาชนที่มีอายุ 15 ปีขึ้นไปจำแนกตามการเดินทางท่องเที่ยวในรอบปี 2555 ลักษณะการเดินทาง และจังหวัดที่อยู่อาศัย

จังหวัดที่อยู่อาศัย	การเดินทางท่องเที่ยว			ลักษณะการเดินทาง ^{1/}			
	รวม	ไม่เดินทาง ท่องเที่ยว	เดินทาง ท่องเที่ยว	รวม	ไม่พักค้างคืน (นักท่องเที่ยว)	พักค้างคืน (นักท่องเที่ยว)	ไม่พักค้างคืน & พักค้างคืน
กรุงเทพมหานครและปริมณฑล							
กรุงเทพมหานคร	100.0	19.6	80.4	100.0	24.3	53.5	22.2
สมุทรปราการ	100.0	10.1	89.9	100.0	23.8	52.3	23.9
นนทบุรี	100.0	25.5	74.5	100.0	31.0	54.3	14.7
ปทุมธานี	100.0	33.3	66.7	100.0	27.0	31.8	41.2
ภาคกลาง							
อยุธยา	100.0	17.3	82.7	100.0	31.4	30.1	38.5
อ่างทอง	100.0	30.0	70.0	100.0	46.8	17.1	36.1
ลพบุรี	100.0	28.3	71.7	100.0	47.3	33.6	19.1
สิงห์บุรี	100.0	0.7	99.3	100.0	63.4	8.6	28.0
ชัยนาท	100.0	22.9	77.1	100.0	53.4	19.9	26.7
สระบุรี	100.0	39.1	60.9	100.0	35.4	45.6	19.0
ฉะเชิงเทรา	100.0	35.7	64.3	100.0	44.7	29.0	26.3
ปราจีนบุรี	100.0	10.5	89.5	100.0	43.9	32.3	23.8
นครนายก	100.0	33.5	66.5	100.0	65.4	17.0	17.6
สระแก้ว	100.0	41.5	58.5	100.0	26.6	64.9	8.5
ราชบุรี	100.0	60.6	39.4	100.0	39.6	35.5	24.9
กาญจนบุรี	100.0	68.2	31.8	100.0	42.1	47.3	10.6
สุพรรณบุรี	100.0	47.3	52.7	100.0	54.3	29.4	16.3
นครปฐม	100.0	18.9	81.1	100.0	39.9	41.9	18.2
สมุทรสาคร	100.0	38.8	61.2	100.0	20.4	62.0	17.6
สมุทรสงคราม	100.0	37.3	62.7	100.0	56.4	23.0	20.6
เพชรบุรี	100.0	59.6	40.4	100.0	43.0	39.0	18.0
ประจวบคีรีขันธ์	100.0	58.2	41.8	100.0	23.7	66.2	10.1
ภาคตะวันออก							
ชลบุรี	100.0	32.6	67.4	100.0	26.2	51.5	22.3
ระยอง	100.0	37.4	62.6	100.0	27.4	57.0	15.6
จันทบุรี	100.0	56.4	43.6	100.0	19.2	73.4	7.4
ตราด	100.0	41.0	59.0	100.0	44.9	37.4	17.7

ตารางที่ 1 ร้อยละของประชาชนที่มีอายุ 15 ปีขึ้นไปจำแนกตามการเดินทางท่องเที่ยวในรอบปี 2555 ลักษณะการเดินทาง และจังหวัดที่อยู่อาศัย (ต่อ)

จังหวัดที่อยู่อาศัย	การเดินทางท่องเที่ยว			ลักษณะการเดินทาง ^{1/}			
	รวม	ไม่เดินทาง ท่องเที่ยว	เดินทาง ท่องเที่ยว	รวม	ไม่พักค้างคืน (นักท่องเที่ยว)	พักค้างคืน (นักท่องเที่ยว)	ไม่พักค้างคืน & พักค้างคืน
ภาคเหนือตอนบน							
เชียงใหม่	100.0	53.3	46.7	100.0	25.5	61.6	12.9
ลำพูน	100.0	29.1	70.9	100.0	40.0	20.2	39.8
ลำปาง	100.0	34.7	65.3	100.0	43.7	35.4	20.9
แพร่	100.0	40.3	59.7	100.0	39.0	41.4	19.6
น่าน	100.0	61.0	39.0	100.0	10.6	83.1	6.3
พะเยา	100.0	48.9	51.1	100.0	61.2	24.9	13.9
เชียงราย	100.0	64.3	35.7	100.0	33.2	55.7	11.1
แม่ฮ่องสอน	100.0	70.7	29.3	100.0	11.2	75.2	13.6
ภาคเหนือตอนล่าง							
อุตรดิตถ์	100.0	59.8	40.2	100.0	26.2	56.9	16.9
นครสวรรค์	100.0	6.6	93.4	100.0	38.2	47.2	14.6
อุทัยธานี	100.0	57.5	42.5	100.0	45.2	34.7	20.1
กำแพงเพชร	100.0	6.9	93.1	100.0	32.5	40.8	26.7
ตาก	100.0	63.8	36.2	100.0	18.1	56.3	25.6
สุโขทัย	100.0	27.0	73.0	100.0	42.8	25.5	31.7
พิษณุโลก	100.0	42.7	57.3	100.0	21.6	54.5	23.9
พิจิตร	100.0	40.7	59.3	100.0	44.7	36.8	18.5
เพชรบูรณ์	100.0	40.1	59.9	100.0	23.4	58.5	18.1
ภาคตะวันออกเฉียงเหนือ							
นครราชสีมา	100.0	67.3	32.7	100.0	15.9	79.9	4.2
บุรีรัมย์	100.0	62.2	37.8	100.0	27.9	56.9	15.2
สุรินทร์	100.0	20.3	79.7	100.0	29.1	52.6	18.3
ศรีสะเกษ	100.0	69.9	30.1	100.0	37.7	50.4	11.9
อุบลราชธานี	100.0	18.8	81.2	100.0	25.0	59.8	15.2
ยโสธร	100.0	35.1	64.9	100.0	50.0	34.6	15.4
ชัยภูมิ	100.0	57.9	42.1	100.0	30.9	58.3	10.8
อำนาจเจริญ	100.0	56.8	43.2	100.0	48.4	46.8	4.8

ตารางที่ 1 ร้อยละของประชาชนที่มีอายุ 15 ปีขึ้นไปจำแนกตามการเดินทางท่องเที่ยวในรอบปี 2555 ลักษณะการเดินทาง และจังหวัดที่อยู่อาศัย (ต่อ)

จังหวัดที่อยู่อาศัย	การเดินทางท่องเที่ยว			ลักษณะการเดินทาง ^{1/}			
	รวม	ไม่เดินทาง ท่องเที่ยว	เดินทาง ท่องเที่ยว	รวม	ไม่พักค้างคืน (นักท่องเที่ยว)	พักค้างคืน (นักท่องเที่ยว)	ไม่พักค้างคืน & พักค้างคืน
ภาคตะวันออกเฉียงเหนือ (ต่อ)							
บึงกาฬ	100.0	54.3	45.7	100.0	44.4	35.8	19.8
หนองบัวลำภู	100.0	51.9	48.1	100.0	43.4	38.1	18.5
ขอนแก่น	100.0	47.0	53.0	100.0	31.5	41.5	27.0
อุดรธานี	100.0	70.9	29.1	100.0	29.6	56.5	13.9
เลย	100.0	65.2	34.8	100.0	30.5	68.0	1.5
หนองคาย	100.0	70.9	29.1	100.0	31.4	48.6	20.0
มหาสารคาม	100.0	57.2	42.8	100.0	43.0	37.6	19.4
ร้อยเอ็ด	100.0	25.6	74.4	100.0	41.1	39.3	19.6
กาฬสินธุ์	100.0	71.3	28.7	100.0	49.2	44.6	6.2
สกลนคร	100.0	32.7	67.3	100.0	60.7	29.4	9.9
นครพนม	100.0	64.7	35.3	100.0	41.1	38.5	20.4
มุกดาหาร	100.0	56.8	43.2	100.0	65.5	21.1	13.4
ภาคใต้							
นครศรีธรรมราช	100.0	35.7	64.3	100.0	30.8	62.5	6.7
กระบี่	100.0	41.8	58.2	100.0	25.6	60.2	14.2
พังงา	100.0	56.4	43.6	100.0	46.9	35.5	17.6
ภูเก็ต	100.0	44.7	55.3	100.0	6.5	88.7	4.8
สุราษฎร์ธานี	100.0	32.6	67.4	100.0	27.8	58.8	13.4
ระนอง	100.0	41.8	58.2	100.0	23.3	48.9	27.8
ชุมพร	100.0	70.8	29.2	100.0	23.9	68.8	7.3
สงขลา	100.0	52.8	47.2	100.0	18.2	68.1	13.7
สตูล	100.0	46.7	53.3	100.0	43.6	22.8	33.6
ตรัง	100.0	39.3	60.7	100.0	47.6	25.3	27.1
พัทลุง	100.0	15.3	84.7	100.0	47.1	23.4	29.5
ปัตตานี	100.0	48.4	51.6	100.0	44.1	32.7	23.2
ยะลา	100.0	36.6	63.4	100.0	73.0	14.9	12.1
นราธิวาส	100.0	64.5	35.5	100.0	65.8	20.3	13.9

หมายเหตุ : 1/ เฉพาะผู้ที่เดินทางท่องเที่ยว

ตารางที่ 2 ร้อยละของประชาชนที่มีอายุ 15 ปีขึ้นไปที่ไม่เดินทางท่องเที่ยวในรอบปี 2555 จำแนกตามเหตุผลสำคัญที่ไม่เดินทางท่องเที่ยว และจังหวัดที่อยู่อาศัย

จังหวัดที่อยู่อาศัย	เหตุผลสำคัญที่ไม่เดินทางท่องเที่ยว ^{1/}									
	ไม่มี เวลาว่าง	ไม่มีทุนทรัพย์ เพียงพอสำหรับ การเดินทาง	ไม่ชอบ เดินทาง	ไม่มั่นใจความ ปลอดภัยของ การเดินทาง	มีปัญหาเรื่อง สุขภาพ	สภาพ เศรษฐกิจ ไม่ค่อยดี	ราคา น้ำมันสูง	ปัญหาความ วุ่นวายทาง การเมือง	ขาดข้อมูลใน การตัดสินใจ	อื่นๆ
กรุงเทพมหานครและปริมณฑล										
กรุงเทพมหานคร	60.2	38.1	29.6	4.1	24.1	33.0	12.9	2.4	1.4	0.7
สมุทรปราการ	54.6	35.8	40.5	3.6	28.6	27.0	8.5	-	1.1	4.9
นนทบุรี	48.8	32.1	37.9	3.0	24.6	31.4	16.7	-	0.6	0.8
ปทุมธานี	59.7	36.3	60.8	18.2	34.2	41.5	21.7	2.6	5.5	0.4
ภาคกลาง										
อยุธยา	43.9	19.2	48.0	4.6	26.0	20.0	19.7	1.4	5.7	6.6
อ่างทอง	46.2	10.6	34.6	0.8	36.7	6.6	0.2	-	-	5.6
ลพบุรี	54.0	55.4	35.1	5.0	39.6	40.0	19.0	1.3	2.8	1.3
สิงห์บุรี	-	-	-	-	75.0	100.0	-	-	-	-
ชัยนาท	66.7	61.0	57.2	10.5	34.8	18.9	11.6	1.4	-	0.7
สระบุรี	56.3	26.0	43.3	7.2	22.1	23.0	11.0	2.9	4.0	-
ฉะเชิงเทรา	60.6	39.0	51.0	13.8	29.4	35.0	23.8	1.2	3.0	1.0
ปราจีนบุรี	66.8	51.0	40.2	7.9	20.8	7.0	6.7	-	-	6.0
นครนายก	43.3	41.2	65.7	3.6	20.3	55.2	13.4	1.6	4.5	-
สระแก้ว	66.8	47.7	45.9	17.0	16.7	41.3	20.4	1.0	1.7	8.7
ราชบุรี	64.5	44.8	41.1	6.7	17.1	16.3	5.0	-	0.9	0.8
กาญจนบุรี	63.0	53.4	42.8	11.1	24.1	27.1	10.0	0.2	0.2	0.5
สุพรรณบุรี	50.5	45.3	38.4	2.7	22.4	24.6	16.8	-	0.2	0.8
นครปฐม	57.6	43.3	38.9	9.4	31.4	27.2	17.4	4.2	5.1	6.7
สมุทรสาคร	54.4	37.8	31.5	8.3	22.4	21.9	5.8	0.3	1.9	2.0
สมุทรสงคราม	60.3	23.6	40.3	6.1	33.0	26.6	4.6	-	-	3.0
เพชรบุรี	65.6	35.2	41.1	8.8	19.6	23.0	15.8	0.4	1.4	4.1
ประจวบคีรีขันธ์	70.4	34.4	47.3	3.6	15.8	25.1	14.7	0.8	2.0	1.4
ภาคตะวันออก										
ชลบุรี	49.8	31.5	45.7	5.0	33.7	36.1	24.3	0.9	0.9	0.3
ระยอง	57.8	45.4	38.9	16.3	15.0	35.7	17.5	0.7	3.9	1.3
จันทบุรี	58.4	27.3	31.7	2.6	16.2	41.3	19.7	3.1	3.3	2.0
ตราด	57.4	22.9	50.1	2.5	20.1	28.8	24.2	1.8	1.0	-

ตารางที่ 2 ร้อยละของประชาชนที่มีอายุ 15 ปีขึ้นไปที่ไม่เดินทางท่องเที่ยวในรอบปี 2555 จำแนกตามเหตุผลสำคัญที่ไม่เดินทางท่องเที่ยว และจังหวัดที่อยู่อาศัย (ต่อ)

จังหวัดที่อยู่อาศัย	เหตุผลสำคัญที่ไม่เดินทางท่องเที่ยว ^{1/}									
	ไม่มีเวลาว่าง	ไม่มีทุนทรัพย์เพียงพอสำหรับการเดินทาง	ไม่ชอบเดินทาง	ไม่มั่นใจความปลอดภัยของการเดินทาง	มีปัญหาเรื่องสุขภาพ	สภาพเศรษฐกิจไม่ค่อยดี	ราคาน้ำมันสูง	ปัญหาความวุ่นวายทางการเมือง	ขาดข้อมูลในการตัดสินใจ	อื่นๆ
ภาคเหนือตอนบน										
เชียงใหม่	67.2	49.4	27.6	8.4	31.2	23.7	19.2	1.1	1.0	1.4
ลำพูน	49.0	54.2	34.4	2.6	25.1	32.6	15.8	0.4	3.5	3.8
ลำปาง	54.0	64.0	31.1	4.5	21.0	16.0	11.9	-	0.4	4.6
แพร่	64.7	42.8	32.0	17.6	24.4	22.1	8.8	-	1.2	2.5
น่าน	70.5	51.9	29.0	2.0	18.4	7.9	3.4	-	1.0	6.7
พะเยา	61.2	56.9	37.1	24.0	22.9	20.1	21.9	0.5	4.8	-
เชียงราย	60.0	60.1	36.7	35.2	23.6	24.1	10.6	0.4	5.7	0.7
แม่ฮ่องสอน	49.0	74.1	41.0	7.9	16.6	28.3	16.7	-	1.9	1.0
ภาคเหนือตอนล่าง										
อุตรดิตถ์	59.1	67.3	41.1	12.9	34.0	51.1	15.4	-	0.7	2.3
นครสวรรค์	55.7	66.4	40.0	35.0	40.2	14.4	20.9	-	-	-
อุทัยธานี	70.8	60.4	43.2	23.6	20.6	32.7	18.1	0.1	1.1	0.2
กำแพงเพชร	29.0	27.0	42.4	5.8	13.7	21.2	22.4	-	2.9	17.3
ตาก	59.8	56.8	45.7	25.3	22.8	39.5	15.1	1.1	12.6	0.2
สุโขทัย	68.7	57.4	48.9	16.7	18.7	15.5	15.1	-	2.1	0.8
พิษณุโลก	63.7	51.4	43.3	20.2	24.3	39.1	15.4	1.0	1.5	1.6
พิจิตร	52.8	25.7	41.6	2.3	19.7	19.2	8.7	0.5	-	0.3
เพชรบูรณ์	68.0	64.4	30.6	11.1	21.2	51.7	26.4	1.5	-	2.2
ภาคตะวันออกเฉียงเหนือ										
นครราชสีมา	62.6	51.9	31.5	0.6	17.9	23.3	10.1	-	-	1.7
บุรีรัมย์	57.5	59.5	22.6	5.3	9.2	11.9	10.2	0.3	1.4	2.1
สุรินทร์	58.0	69.0	37.9	7.4	26.9	25.4	12.5	1.1	-	0.1
ศรีสะเกษ	58.9	68.1	38.5	10.2	19.6	17.1	12.6	0.6	1.1	-
อุบลราชธานี	56.1	78.4	26.6	2.5	14.9	13.7	7.2	-	0.6	5.7
ยโสธร	44.2	69.0	38.9	25.0	25.9	67.1	29.4	1.3	2.7	-
ชัยภูมิ	70.3	50.2	35.3	6.0	23.8	27.6	12.1	0.7	1.6	8.4
อำนาจเจริญ	61.2	70.8	26.4	5.9	22.7	36.3	16.9	3.0	0.8	-

ตารางที่ 2 ร้อยละของประชาชนที่มีอายุ 15 ปีขึ้นไปที่ไม่เดินทางท่องเที่ยวในรอบปี 2555 จำแนกตามเหตุผลสำคัญที่ไม่เดินทางท่องเที่ยว และจังหวัดที่อยู่อาศัย (ต่อ)

จังหวัดที่อยู่อาศัย	เหตุผลสำคัญที่ไม่เดินทางท่องเที่ยว ^{1/}									
	ไม่มี เวลาว่าง	ไม่มีทุนทรัพย์ เพียงพอสำหรับการเดินทาง	ไม่ชอบ เดินทาง	ไม่มั่นใจความ ปลอดภัยของ การเดินทาง	มีปัญหาเรื่อง สุขภาพ	สภาพ เศรษฐกิจ ไม่ค่อยดี	ราคา น้ำมันสูง	ปัญหาความ วุ่นวายทาง การเมือง	ขาดข้อมูลใน การตัดสินใจ	อื่นๆ
ภาคตะวันออกเฉียงเหนือ (ต่อ)										
บึงกาฬ	62.4	45.0	41.2	10.4	25.5	11.4	7.7	0.3	16.6	-
หนองบัวลำภู	51.1	42.7	44.0	10.8	25.7	10.1	3.0	-	0.6	0.4
ขอนแก่น	47.4	62.7	43.6	10.0	32.4	38.6	14.7	-	2.9	0.3
อุดรธานี	65.9	55.4	37.8	6.6	18.5	23.5	13.5	0.1	3.5	2.3
เลย	62.4	51.9	28.1	5.1	20.4	25.9	17.1	0.6	2.5	0.2
หนองคาย	65.3	49.5	44.9	7.4	21.4	39.7	8.5	1.7	3.9	1.3
มหาสารคาม	75.5	74.3	47.5	24.4	15.9	19.9	5.3	0.4	4.9	1.6
ร้อยเอ็ด	44.5	72.3	54.0	20.8	17.5	28.5	4.8	0.7	-	0.4
กาฬสินธุ์	47.7	54.7	25.6	3.1	19.0	20.9	7.6	2.4	-	16.0
สกลนคร	43.0	51.9	33.7	8.9	28.7	16.9	8.9	-	1.9	-
นครพนม	55.4	80.4	39.4	12.0	18.9	30.1	15.7	1.0	3.3	2.9
มุกดาหาร	59.5	63.6	48.1	16.2	32.2	25.3	18.0	1.6	3.6	1.0
ภาคใต้										
นครศรีธรรมราช	71.1	29.3	41.6	2.9	26.3	28.4	11.9	1.0	0.3	0.1
กระบี่	71.6	32.6	32.3	1.6	17.2	28.3	14.9	0.1	0.3	9.6
พังงา	60.7	27.3	43.4	1.4	23.0	29.6	4.8	0.8	0.1	1.3
ภูเก็ต	74.5	34.3	20.7	3.6	15.2	21.0	12.4	1.3	1.1	-
สุราษฎร์ธานี	58.6	31.0	46.5	15.1	24.8	29.3	17.6	0.3	0.5	0.3
ระนอง	71.9	35.1	49.3	5.6	22.2	26.3	13.0	4.5	2.8	0.3
ชุมพร	68.0	37.9	40.9	11.1	17.9	37.0	27.1	0.5	4.2	0.5
สงขลา	74.2	38.8	22.1	9.9	16.4	27.0	11.4	3.7	0.4	1.0
สตูล	44.3	43.0	47.2	5.4	31.4	30.8	9.7	0.5	0.4	6.1
ตรัง	48.8	45.4	47.7	17.2	37.6	35.8	13.0	1.0	1.6	0.6
พัทลุง	53.7	10.3	61.9	12.6	31.7	27.2	2.7	-	-	-
ปัตตานี	65.7	37.6	22.9	2.7	20.4	23.9	5.2	-	0.2	2.1
ยะลา	59.0	34.2	41.1	14.1	42.1	23.0	17.8	2.5	1.6	0.2
	51.7	54.6	42.8	19.4	35.5	28.2	14.3	4.0	2.0	0.8

หมายเหตุ : 1/ เฉพาะผู้ที่เดินทางท่องเที่ยว

- ไม่มีข้อมูล หรือมีข้อมูลจำนวนเล็กน้อย

ตารางที่ 3 ร้อยละของประชาชนที่มีอายุ 15 ปีขึ้นไปที่เดินทางท่องเที่ยว จำแนกตามลักษณะการเดินทาง และจังหวัดที่อยู่อาศัย

จังหวัดที่อยู่อาศัย	รวม	ลักษณะการเดินทาง	
		ไม่พักค้างคืน (นักท่องเที่ยว)	พักค้างคืน (นักท่องเที่ยว)
กรุงเทพมหานครและปริมณฑล			
กรุงเทพมหานคร	100.0	34.8	65.2
สมุทรปราการ	100.0	41.4	58.6
นนทบุรี	100.0	39.9	60.1
ปทุมธานี	100.0	59.8	40.2
ภาคกลาง			
อยุธยา	100.0	58.7	41.3
อ่างทอง	100.0	75.6	24.4
ลพบุรี	100.0	60.7	39.3
สิงห์บุรี	100.0	85.9	14.1
ชัยนาท	100.0	71.8	28.2
สระบุรี	100.0	48.7	51.3
ฉะเชิงเทรา	100.0	65.1	34.9
ปราจีนบุรี	100.0	56.8	43.2
นครนายก	100.0	81.3	18.7
สระแก้ว	100.0	29.6	70.4
ราชบุรี	100.0	54.2	45.8
กาญจนบุรี	100.0	49.7	50.3
สุพรรณบุรี	100.0	65.5	34.5
นครปฐม	100.0	49.2	50.8
สมุทรสาคร	100.0	28.4	71.6
สมุทรสงคราม	100.0	72.7	27.3
เพชรบุรี	100.0	54.4	45.6
ประจวบคีรีขันธ์	100.0	29.9	70.1
ภาคตะวันออก			
ชลบุรี	100.0	33.7	66.3
ระยอง	100.0	36.7	63.3
จันทบุรี	100.0	23.5	76.5
ตราด	100.0	58.8	41.2

ตารางที่ 3 ร้อยละของประชาชนที่มีอายุ 15 ปีขึ้นไปที่เดินทางท่องเที่ยว จำแนกตามลักษณะการเดินทาง และจังหวัดที่อยู่อาศัย (ต่อ)

จังหวัดที่อยู่อาศัย	รวม	ลักษณะการเดินทาง	
		ไม่พักค้างคืน (นักท่องเที่ยว)	พักค้างคืน (นักท่องเที่ยว)
ภาคเหนือตอนบน			
เชียงใหม่	100.0	29.8	70.2
ลำพูน	100.0	67.4	32.6
ลำปาง	100.0	54.9	45.1
แพร่	100.0	49.6	50.4
น่าน	100.0	11.0	89.0
พะเยา	100.0	71.2	28.8
เชียงราย	100.0	36.9	63.1
แม่ฮ่องสอน	100.0	14.0	86.0
ภาคเหนือตอนล่าง			
อุตรดิตถ์	100.0	30.7	69.3
นครสวรรค์	100.0	43.3	56.7
อุทัยธานี	100.0	59.7	40.3
กำแพงเพชร	100.0	47.6	52.4
ตาก	100.0	29.1	70.9
สุโขทัย	100.0	67.2	32.8
พิษณุโลก	100.0	29.4	70.6
พิจิตร	100.0	56.6	43.4
เพชรบูรณ์	100.0	27.4	72.6
ภาคตะวันออกเฉียงเหนือ			
นครราชสีมา	100.0	16.5	83.5
บุรีรัมย์	100.0	36.1	63.9
สุรินทร์	100.0	36.6	63.4
ศรีสะเกษ	100.0	46.3	53.7
อุบลราชธานี	100.0	34.4	65.6
ยโสธร	100.0	60.7	39.3
ชัยภูมิ	100.0	37.2	62.8
อำนาจเจริญ	100.0	49.5	50.5

ตารางที่ 3 ร้อยละของประชาชนที่มีอายุ 15 ปีขึ้นไปที่เดินทางท่องเที่ยว จำแนกตามลักษณะการเดินทาง และจังหวัดที่อยู่อาศัย (ต่อ)

จังหวัดที่อยู่อาศัย	รวม	ลักษณะการเดินทาง	
		ไม่พักค้างคืน (นักท่องเที่ยว)	พักค้างคืน (นักท่องเที่ยว)
ภาคตะวันออกเฉียงเหนือ (ต่อ)			
บึงกาฬ	100.0	58.4	41.6
หนองบัวลำภู	100.0	55.9	44.1
ขอนแก่น	100.0	45.9	54.1
อุดรธานี	100.0	38.5	61.5
เลย	100.0	30.5	69.5
หนองคาย	100.0	44.6	55.4
มหาสารคาม	100.0	54.8	45.2
ร้อยเอ็ด	100.0	55.5	44.5
กาฬสินธุ์	100.0	51.2	48.8
สกลนคร	100.0	63.9	36.1
นครพนม	100.0	54.4	45.6
มุกดาหาร	100.0	71.4	28.6
ภาคใต้			
นครศรีธรรมราช	100.0	32.7	67.3
กระบี่	100.0	32.2	67.8
พังงา	100.0	61.8	38.2
ภูเก็ต	100.0	7.7	92.3
สุราษฎร์ธานี	100.0	34.9	65.1
ระนอง	100.0	40.8	59.2
ชุมพร	100.0	28.2	71.8
สงขลา	100.0	25.0	75.0
สตูล	100.0	63.5	36.5
ตรัง	100.0	61.7	38.3
พัทลุง	100.0	68.5	31.5
ปัตตานี	100.0	56.7	43.3
ยะลา	100.0	82.8	17.2
นราธิวาส	100.0	75.1	24.9

ตารางที่ 4 ร้อยละของประชาชนที่มีอายุ 15 ปีขึ้นไปเดินทางท่องเที่ยว จำแนกตามจำนวนครั้ง/ทริปที่เดินทาง ในรอบปี 2555 ลักษณะการเดินทาง และจังหวัดที่อยู่อาศัย

ลักษณะการเดินทาง/ จังหวัดที่อยู่อาศัย	จำนวนครั้ง / ทริปที่เดินทางท่องเที่ยว					
	รวม	1 - 4 ครั้ง	5 - 9 ครั้ง	10 - 14 ครั้ง	15 - 19 ครั้ง	20 ครั้งขึ้นไป
รวม						
กรุงเทพมหานครและปริมณฑล						
กรุงเทพมหานคร	100.0	79.8	13.2	3.9	1.4	1.7
สมุทรปราการ	100.0	78.8	9.5	5.0	2.1	4.6
นนทบุรี	100.0	79.2	15.0	4.3	0.5	1.0
ปทุมธานี	100.0	66.5	27.1	4.2	0.9	1.3
ภาคกลาง						
อยุธยา	100.0	52.3	20.8	11.7	3.0	12.2
อ่างทอง	100.0	52.8	17.3	14.1	5.6	10.2
ลพบุรี	100.0	79.7	16.3	2.5	0.9	0.6
สิงห์บุรี	100.0	43.3	22.1	17.7	5.4	11.5
ชัยนาท	100.0	57.5	24.6	7.5	2.9	7.5
สระบุรี	100.0	74.4	12.7	6.7	2.1	4.1
ฉะเชิงเทรา	100.0	62.4	21.7	7.6	1.4	6.9
ปราจีนบุรี	100.0	73.0	20.7	4.9	0.7	0.7
นครนายก	100.0	61.2	16.8	6.2	5.4	10.4
สระแก้ว	100.0	86.8	6.8	4.2	0.5	1.7
ราชบุรี	100.0	76.4	13.9	5.8	1.6	2.3
กาญจนบุรี	100.0	78.6	14.1	4.2	1.7	1.4
สุพรรณบุรี	100.0	85.5	6.4	3.5	3.2	1.4
นครปฐม	100.0	83.7	10.3	4.1	0.6	1.3
สมุทรสาคร	100.0	81.6	12.1	4.3	0.4	1.6
สมุทรสงคราม	100.0	61.5	17.4	12.3	3.6	5.2
เพชรบุรี	100.0	75.1	12.6	5.0	1.9	5.4
ประจวบคีรีขันธ์	100.0	75.3	9.0	9.3	2.0	4.4
ภาคตะวันออก						
ชลบุรี	100.0	85.0	13.5	1.3	-	0.2
ระยอง	100.0	83.6	13.6	2.0	0.4	0.4
จันทบุรี	100.0	86.9	6.3	4.5	0.3	2.0
ตราด	100.0	68.7	18.6	8.0	2.6	2.1

ตารางที่ 4 ร้อยละของประชาชนที่มีอายุ 15 ปีขึ้นไปเดินทางท่องเที่ยว จำแนกตามจำนวนครั้ง/ทริปที่เดินทาง ในรอบปี 2555 ลักษณะการเดินทาง และจังหวัดที่อยู่อาศัย (ต่อ)

ลักษณะการเดินทาง/ จังหวัดที่อยู่อาศัย	จำนวนครั้ง / ทริปที่เดินทางท่องเที่ยว					
	รวม	1 - 4 ครั้ง	5 - 9 ครั้ง	10 - 14 ครั้ง	15 - 19 ครั้ง	20 ครั้งขึ้นไป
ภาคเหนือตอนบน						
เชียงใหม่	100.0	81.1	14.3	2.6	0.5	1.5
ลำพูน	100.0	52.8	15.9	14.2	4.7	12.4
ลำปาง	100.0	83.2	9.1	2.9	1.6	3.2
แพร่	100.0	83.7	10.5	3.3	1.6	0.9
น่าน	100.0	91.5	5.6	2.2	0.3	0.4
พะเยา	100.0	84.9	10.8	2.6	1.0	0.7
เชียงราย	100.0	89.1	7.0	2.6	0.6	0.7
แม่ฮ่องสอน	100.0	77.3	17.2	2.4	1.5	1.6
ภาคเหนือตอนล่าง						
อุดรดิตถ์	100.0	85.1	9.4	4.1	1.0	0.4
นครสวรรค์	100.0	92.8	6.1	0.9	0.1	0.1
อุทัยธานี	100.0	66.5	18.6	6.9	2.4	5.6
กำแพงเพชร	100.0	74.6	15.9	4.2	2.0	3.3
ตาก	100.0	79.6	14.3	4.6	1.1	0.4
สุโขทัย	100.0	64.0	23.2	9.5	0.7	2.6
พิษณุโลก	100.0	76.7	11.4	6.9	1.9	3.1
พิจิตร	100.0	77.1	13.7	5.2	1.2	2.8
เพชรบูรณ์	100.0	87.0	10.0	2.2	0.3	0.5
ภาคตะวันออกเฉียงเหนือ						
นครราชสีมา	100.0	96.4	2.4	0.6	0.6	-
บุรีรัมย์	100.0	82.6	11.1	4.8	0.8	0.7
สุรินทร์	100.0	89.4	5.3	4.7	0.5	0.1
ศรีสะเกษ	100.0	85.4	11.4	2.2	0.1	0.9
อุบลราชธานี	100.0	93.5	4.3	1.4	0.2	0.6
ยโสธร	100.0	86.6	11.8	1.4	0.1	0.1
ชัยภูมิ	100.0	87.8	9.6	1.4	0.6	0.6
อำนาจเจริญ	100.0	91.3	5.7	1.9	1.0	0.1

ตารางที่ 4 ร้อยละของประชาชนที่มีอายุ 15 ปีขึ้นไปเดินทางท่องเที่ยว จำแนกตามจำนวนครั้ง/ทริปที่เดินทาง ในรอบปี 2555 ลักษณะการเดินทาง และจังหวัดที่อยู่อาศัย (ต่อ)

ลักษณะการเดินทาง/ จังหวัดที่อยู่อาศัย	จำนวนครั้ง / ทริปที่เดินทางท่องเที่ยว					
	รวม	1 - 4 ครั้ง	5 - 9 ครั้ง	10 - 14 ครั้ง	15 - 19 ครั้ง	20 ครั้งขึ้นไป
ภาคตะวันออกเฉียงเหนือ (ต่อ)						
บึงกาฬ	100.0	70.6	18.3	6.2	3.1	1.8
หนองบัวลำภู	100.0	78.0	14.6	4.5	1.5	1.4
ขอนแก่น	100.0	90.6	8.5	0.6	0.3	-
อุดรธานี	100.0	89.7	6.7	2.5	0.3	0.8
เลย	100.0	96.2	3.2	0.6	-	-
หนองคาย	100.0	86.0	10.0	3.4	0.2	0.4
มหาสารคาม	100.0	79.9	12.3	6.6	0.3	0.9
ร้อยเอ็ด	100.0	87.0	10.7	1.9	0.1	0.3
กาฬสินธุ์	100.0	93.0	4.2	2.2	0.6	-
สกลนคร	100.0	94.2	4.8	0.7	0.3	-
นครพนม	100.0	82.6	8.9	6.6	1.2	0.7
มุกดาหาร	100.0	87.9	7.9	4.0	0.2	-
ภาคใต้						
นครศรีธรรมราช	100.0	82.9	9.6	4.2	0.3	3.0
กระบี่	100.0	54.4	22.4	11.1	4.3	7.8
พังงา	100.0	55.6	24.0	10.6	4.7	5.1
ภูเก็ต	100.0	77.1	13.1	7.2	0.8	1.8
สุราษฎร์ธานี	100.0	80.2	12.6	4.8	1.0	1.4
ระนอง	100.0	65.3	17.4	9.0	0.6	7.7
ชุมพร	100.0	73.1	15.7	7.1	0.8	3.3
สงขลา	100.0	76.4	13.8	6.0	1.6	2.2
สตูล	100.0	65.4	20.8	8.7	2.0	3.1
ตรัง	100.0	74.9	18.6	4.6	1.2	0.7
พัทลุง	100.0	62.1	21.5	9.8	3.1	3.5
ปัตตานี	100.0	70.4	21.0	7.2	0.5	0.9
ยะลา	100.0	52.4	37.7	7.3	1.8	0.8
นราธิวาส	100.0	60.5	28.3	7.9	2.5	0.8

ตารางที่ 4 ร้อยละของประชาชนที่มีอายุ 15 ปีขึ้นไปเดินทางท่องเที่ยว จำแนกตามจำนวนครั้ง/ทริปที่เดินทาง ในรอบปี 2555 ลักษณะการเดินทาง และจังหวัดที่อยู่อาศัย (ต่อ)

ลักษณะการเดินทาง/ จังหวัดที่อยู่อาศัย	จำนวนครั้ง / ทริปที่เดินทางท่องเที่ยว					
	รวม	1 - 4 ครั้ง	5 - 9 ครั้ง	10 - 14 ครั้ง	15 - 19 ครั้ง	20 ครั้งขึ้นไป
ไม่พักค้างคืน						
กรุงเทพมหานครและปริมณฑล						
กรุงเทพมหานคร	100.0	68.6	18.3	5.5	3.1	4.5
สมุทรปราการ	100.0	56.3	17.5	10.4	5.1	10.7
นนทบุรี	100.0	68.9	20.4	7.7	1.2	1.8
ปทุมธานี	100.0	53.6	37.7	6.4	1.0	1.3
ภาคกลาง						
อยุธยา	100.0	33.0	27.7	17.1	4.5	17.7
อ่างทอง	100.0	42.2	22.1	16.4	7.1	12.2
ลพบุรี	100.0	77.5	17.5	3.5	1.1	0.4
สิงห์บุรี	100.0	37.6	23.5	19.8	6.0	13.1
ชัยนาท	100.0	50.4	28.6	8.3	3.9	8.8
สระบุรี	100.0	68.1	16.9	6.6	3.1	5.3
ฉะเชิงเทรา	100.0	49.7	29.4	9.2	2.2	9.5
ปราจีนบุรี	100.0	67.1	25.0	6.1	1.1	0.7
นครนายก	100.0	53.5	19.7	7.5	6.6	12.7
สระแก้ว	100.0	86.1	9.3	3.0	0.2	1.4
ราชบุรี	100.0	67.9	19.1	7.5	2.3	3.2
กาญจนบุรี	100.0	63.5	22.8	7.9	3.4	2.4
สุพรรณบุรี	100.0	79.1	8.7	5.3	4.9	2.0
นครปฐม	100.0	72.2	18.3	6.3	1.2	2.0
สมุทรสาคร	100.0	61.5	21.3	10.7	1.4	5.1
สมุทรสงคราม	100.0	54.3	20.7	14.2	4.8	6.0
เพชรบุรี	100.0	67.0	16.3	5.4	2.5	8.8
ประจวบคีรีขันธ์	100.0	63.6	13.7	13.7	2.1	6.9
ภาคตะวันออก						
ชลบุรี	100.0	77.7	19.6	2.7	-	-
ระยอง	100.0	67.5	28.3	3.2	1.0	-
จันทบุรี	100.0	73.3	12.1	9.7	1.2	3.7
ตราด	100.0	54.8	26.4	11.6	3.8	3.4

ตารางที่ 4 ร้อยละของประชาชนที่มีอายุ 15 ปีขึ้นไปเดินทางท่องเที่ยว จำแนกตามจำนวนครั้ง/ทริปที่เดินทาง ในรอบปี 2555 ลักษณะการเดินทาง และจังหวัดที่อยู่อาศัย (ต่อ)

ลักษณะการเดินทาง/ จังหวัดที่อยู่อาศัย	จำนวนครั้ง / ทริปที่เดินทางท่องเที่ยว					
	รวม	1 - 4 ครั้ง	5 - 9 ครั้ง	10 - 14 ครั้ง	15 - 19 ครั้ง	20 ครั้งขึ้นไป
ภาคเหนือตอนบน						
เชียงใหม่	100.0	79.1	15.7	1.8	-	3.4
ลำพูน	100.0	45.4	18.6	17.2	4.8	14.0
ลำปาง	100.0	78.7	10.0	4.2	2.2	4.9
แพร่	100.0	83.7	10.5	2.4	1.9	1.5
น่าน	100.0	95.3	3.3	0.7	-	0.7
พะเยา	100.0	81.4	13.8	2.7	1.4	0.7
เชียงราย	100.0	89.2	7.8	3.0	-	-
แม่ฮ่องสอน	100.0	73.7	20.6	0.5	-	5.2
ภาคเหนือตอนล่าง						
อุดรดิตถ์	100.0	78.9	14.0	3.9	3.2	-
นครสวรรค์	100.0	90.1	9.0	0.7	0.1	0.1
อุทัยธานี	100.0	49.2	27.3	10.3	4.0	9.2
กำแพงเพชร	100.0	65.4	18.8	6.7	4.1	5.0
ตาก	100.0	79.4	12.7	7.4	-	0.5
สุโขทัย	100.0	52.9	29.8	13.2	1.1	3.0
พิษณุโลก	100.0	62.7	10.8	16.2	3.8	6.5
พิจิตร	100.0	66.0	19.8	7.7	1.8	4.7
เพชรบูรณ์	100.0	78.8	16.0	4.0	1.2	-
ภาคตะวันออกเฉียงเหนือ						
นครราชสีมา	100.0	96.3	-	-	3.7	-
บุรีรัมย์	100.0	76.7	13.6	7.9	1.4	0.4
สุรินทร์	100.0	85.1	5.8	7.6	1.4	0.1
ศรีสะเกษ	100.0	84.3	9.5	4.4	-	1.8
อุบลราชธานี	100.0	93.6	3.6	1.8	-	1.0
ยโสธร	100.0	81.6	15.9	2.3	0.1	0.1
ชัยภูมิ	100.0	77.6	16.4	3.0	1.5	1.5
อำนาจเจริญ	100.0	89.3	7.7	1.6	1.2	0.2

ตารางที่ 4 ร้อยละของประชาชนที่มีอายุ 15 ปีขึ้นไปเดินทางท่องเที่ยว จำแนกตามจำนวนครั้ง/ทริปที่เดินทาง ในรอบปี 2555 ลักษณะการเดินทาง และจังหวัดที่อยู่อาศัย (ต่อ)

ลักษณะการเดินทาง/ จังหวัดที่อยู่อาศัย	จำนวนครั้ง / ทริปที่เดินทางท่องเที่ยว					
	รวม	1 - 4 ครั้ง	5 - 9 ครั้ง	10 - 14 ครั้ง	15 - 19 ครั้ง	20 ครั้งขึ้นไป
ภาคตะวันออกเฉียงเหนือ (ต่อ)						
บึงกาฬ	100.0	64.8	21.1	6.2	5.4	2.5
หนองบัวลำภู	100.0	70.7	18.8	6.5	1.7	2.3
ขอนแก่น	100.0	90.4	8.6	0.3	0.7	-
อุดรธานี	100.0	81.2	12.3	3.7	0.7	2.1
เลย	100.0	98.4	1.6	-	-	-
หนองคาย	100.0	73.2	19.6	6.2	-	1.0
มหาสารคาม	100.0	74.7	14.3	9.7	0.2	1.1
ร้อยเอ็ด	100.0	81.5	15.2	2.5	0.2	0.6
กาฬสินธุ์	100.0	90.1	4.4	4.4	1.1	-
สกลนคร	100.0	93.4	5.9	0.2	0.5	-
นครพนม	100.0	78.5	9.7	9.7	2.1	-
มุกดาหาร	100.0	86.1	8.2	5.4	0.3	-
ภาคใต้						
นครศรีธรรมราช	100.0	79.8	8.9	8.2	-	3.1
กระบี่	100.0	43.8	27.5	17.3	4.1	7.3
พังงา	100.0	42.6	29.2	14.0	7.2	7.0
ภูเก็ต	100.0	69.0	11.4	19.6	-	-
สุราษฎร์ธานี	100.0	67.9	20.0	6.3	2.6	3.2
ระนอง	100.0	49.3	22.8	13.6	1.1	13.2
ชุมพร	100.0	70.0	10.2	8.6	-	11.2
สงขลา	100.0	69.5	24.2	2.1	3.3	0.9
สตูล	100.0	61.4	24.5	9.5	2.4	2.2
ตรัง	100.0	75.2	19.8	3.9	0.5	0.6
พัทลุง	100.0	57.4	23.5	12.1	3.6	3.4
ปัตตานี	100.0	63.9	23.9	10.5	0.7	1.0
ยะลา	100.0	46.7	41.8	8.5	2.0	1.0
นราธิวาส	100.0	51.8	33.5	10.3	3.3	1.1

ตารางที่ 4 ร้อยละของประชาชนที่มีอายุ 15 ปีขึ้นไปเดินทางท่องเที่ยว จำแนกตามจำนวนครั้ง/ทริปที่เดินทาง ในรอบปี 2555 ลักษณะการเดินทาง และจังหวัดที่อยู่อาศัย (ต่อ)

ลักษณะการเดินทาง/ จังหวัดที่อยู่อาศัย	จำนวนครั้ง / ทริปที่เดินทางท่องเที่ยว					
	รวม	1 - 4 ครั้ง	5 - 9 ครั้ง	10 - 14 ครั้ง	15 - 19 ครั้ง	20 ครั้งขึ้นไป
พักค้างคืน						
กรุงเทพมหานครและปริมณฑล						
กรุงเทพมหานคร	100.0	85.7	10.4	3.1	0.5	0.3
สมุทรปราการ	100.0	94.7	3.8	1.2	-	0.3
นนทบุรี	100.0	86.1	11.4	2.0	-	0.5
ปทุมธานี	100.0	85.5	11.6	0.8	0.8	1.3
ภาคกลาง						
อยุธยา	100.0	79.8	11.0	3.9	1.0	4.3
อ่างทอง	100.0	85.8	2.2	7.0	1.1	3.9
ลพบุรี	100.0	83.1	14.4	1.1	0.5	0.9
สิงห์บุรี	100.0	77.7	13.6	5.4	1.4	1.9
ชัยนาท	100.0	75.6	14.4	5.5	0.4	4.1
สระบุรี	100.0	80.5	8.7	6.7	1.1	3.0
ฉะเชิงเทรา	100.0	86.0	7.4	4.5	-	2.1
ปราจีนบุรี	100.0	80.6	15.1	3.4	0.2	0.7
นครนายก	100.0	95.3	4.0	0.5	-	0.2
สระแก้ว	100.0	87.0	5.7	4.8	0.7	1.8
ราชบุรี	100.0	86.4	7.8	3.7	0.8	1.3
กาญจนบุรี	100.0	93.6	5.4	0.5	-	0.5
สุพรรณบุรี	100.0	97.5	2.1	-	-	0.4
นครปฐม	100.0	94.8	2.6	2.0	-	0.6
สมุทรสาคร	100.0	89.6	8.5	1.7	-	0.2
สมุทรสงคราม	100.0	81.3	8.4	6.9	0.3	3.1
เพชรบุรี	100.0	84.7	8.2	4.5	1.3	1.3
ประจวบคีรีขันธ์	100.0	80.3	7.0	7.4	1.9	3.4
ภาคตะวันออก						
ชลบุรี	100.0	88.7	10.4	0.6	-	0.3
ระยอง	100.0	93.2	5.0	1.2	-	0.6
จันทบุรี	100.0	91.0	4.5	3.0	-	1.5
ตราด	100.0	88.4	7.4	2.9	1.0	0.3

ตารางที่ 4 ร้อยละของประชาชนที่มีอายุ 15 ปีขึ้นไปเดินทางท่องเที่ยว จำแนกตามจำนวนครั้ง/ทริปที่เดินทาง ในรอบปี 2555 ลักษณะการเดินทาง และจังหวัดที่อยู่อาศัย (ต่อ)

ลักษณะการเดินทาง/ จังหวัดที่อยู่อาศัย	จำนวนครั้ง / ทริปที่เดินทางท่องเที่ยว					
	รวม	1 - 4 ครั้ง	5 - 9 ครั้ง	10 - 14 ครั้ง	15 - 19 ครั้ง	20 ครั้งขึ้นไป
ภาคเหนือตอนบน						
เชียงใหม่	100.0	81.6	13.8	3.0	0.8	0.8
ลำพูน	100.0	68.4	10.4	7.9	4.3	9.0
ลำปาง	100.0	88.8	7.9	1.3	0.8	1.2
แพร่	100.0	83.8	10.5	4.1	1.4	0.2
น่าน	100.0	91.2	5.9	2.3	0.3	0.3
พะเยา	100.0	93.4	3.3	2.5	-	0.8
เชียงราย	100.0	89.1	6.6	2.3	0.9	1.1
แม่ฮ่องสอน	100.0	77.8	16.7	2.7	1.8	1.0
ภาคเหนือตอนล่าง						
อุตรดิตถ์	100.0	88.0	7.3	4.2	-	0.5
นครสวรรค์	100.0	95.1	3.8	1.0	0.1	-
อุทัยธานี	100.0	92.0	5.8	1.9	-	0.3
กำแพงเพชร	100.0	83.1	13.3	1.9	0.1	1.6
ตาก	100.0	79.7	14.9	3.4	1.6	0.4
สุโขทัย	100.0	87.2	9.4	1.7	-	1.7
พิษณุโลก	100.0	82.4	11.7	3.1	1.1	1.7
พิจิตร	100.0	92.1	5.6	1.9	0.2	0.2
เพชรบูรณ์	100.0	89.9	7.8	1.6	-	0.7
ภาคตะวันออกเฉียงเหนือ						
นครราชสีมา	100.0	96.4	2.9	0.7	-	-
บุรีรัมย์	100.0	86.0	9.7	3.1	0.4	0.8
สุรินทร์	100.0	91.8	5.1	3.1	-	-
ศรีสะเกษ	100.0	86.2	13.0	0.4	0.2	0.2
อุบลราชธานี	100.0	93.6	4.6	1.1	0.3	0.4
ยโสธร	100.0	94.3	5.6	0.1	-	-
ชัยภูมิ	100.0	94.0	5.5	0.4	0.1	-
อำนาจเจริญ	100.0	93.0	3.8	2.3	0.9	-

ตารางที่ 4 ร้อยละของประชาชนที่มีอายุ 15 ปีขึ้นไปที่เดินทางท่องเที่ยว จำแนกตามจำนวนครั้ง/ทริปที่เดินทาง ในรอบปี 2555 ลักษณะการเดินทาง และจังหวัดที่อยู่อาศัย (ต่อ)

ลักษณะการเดินทาง/ จังหวัดที่อยู่อาศัย	จำนวนครั้ง / ทริปที่เดินทางท่องเที่ยว					
	รวม	1 - 4 ครั้ง	5 - 9 ครั้ง	10 - 14 ครั้ง	15 - 19 ครั้ง	20 ครั้งขึ้นไป
ภาคตะวันออกเฉียงเหนือ (ต่อ)						
บึงกาฬ	100.0	78.4	14.4	6.3	-	0.9
หนองบัวลำภู	100.0	87.3	9.3	2.0	1.2	0.2
ขอนแก่น	100.0	90.7	8.5	0.8	-	-
อุดรธานี	100.0	95.0	3.2	1.8	-	-
เลย	100.0	95.3	3.9	0.8	-	-
หนองคาย	100.0	96.1	2.3	1.2	0.4	-
มหาสารคาม	100.0	86.3	9.9	2.8	0.4	0.6
ร้อยเอ็ด	100.0	93.6	5.2	1.2	-	-
กาฬสินธุ์	100.0	96.0	4.0	-	-	-
สกลนคร	100.0	95.4	2.9	1.7	-	-
นครพนม	100.0	87.5	7.9	2.9	0.2	1.5
มุกดาหาร	100.0	92.6	7.0	0.4	-	-
ภาคใต้						
นครศรีธรรมราช	100.0	84.2	10.0	2.3	0.5	3.0
กระบี่	100.0	59.6	20.0	8.1	4.3	8.0
พังงา	100.0	76.8	15.5	5.3	0.5	1.9
ภูเก็ต	100.0	77.9	13.3	6.1	0.8	1.9
สุราษฎร์ธานี	100.0	86.8	8.6	4.0	0.2	0.4
ระนอง	100.0	76.2	13.7	5.8	0.3	4.0
ชุมพร	100.0	74.3	17.8	6.5	1.1	0.3
สงขลา	100.0	78.8	10.3	7.3	1.0	2.6
สตูล	100.0	72.2	14.3	7.3	1.4	4.8
ตรัง	100.0	74.3	16.7	5.8	2.4	0.8
พัทลุง	100.0	72.7	17.0	4.6	1.9	3.8
ปัตตานี	100.0	79.0	17.1	2.8	0.2	0.9
ยะลา	100.0	80.6	17.5	1.3	0.6	-
นราธิวาส	100.0	86.6	12.7	0.7	-	-

หมายเหตุ : - ไม่มีข้อมูล หรือมีข้อมูลจำนวนเล็กน้อย

ตารางที่ 5 ร้อยละของประชาชนที่มีอายุ 15 ปีขึ้นไปเดินทางท่องเที่ยว จำแนกตามวัตถุประสงค์หลักในการเดินทางท่องเที่ยว ลักษณะการเดินทาง และจังหวัดที่อยู่อาศัย

ลักษณะการเดินทาง/ จังหวัดที่อยู่อาศัย	วัตถุประสงค์หลักในการเดินทางท่องเที่ยว ^{1/}							
	เยี่ยมญาติ/ เพื่อน	เยี่ยม ครอบครัว	ติดต่อธุรกิจ/ ปฏิบัติ ราชการ	เข้าร่วม ประชุม/ สัมมนา	ดูงาน	กินอาหาร ต่างจังหวัด	ซื้อของ/ ช้อปปิ้ง	เล่น/ดูกีฬา
รวม								
กรุงเทพมหานครและปริมณฑล								
กรุงเทพมหานคร	40.7	34.7	2.9	4.6	2.5	24.0	13.9	0.5
สมุทรปราการ	26.5	44.0	1.4	2.4	1.7	19.5	20.0	0.3
นนทบุรี	26.9	27.2	1.3	4.4	0.7	20.3	16.1	0.5
ปทุมธานี	40.6	36.4	0.5	2.1	1.3	25.5	19.2	0.5
ภาคกลาง								
อยุธยา	30.4	24.2	1.5	3.5	3.9	30.2	51.4	0.2
อ่างทอง	30.5	9.9	2.0	3.5	13.1	15.2	54.1	0.3
ลพบุรี	43.6	11.8	2.4	2.6	1.8	26.7	17.1	0.2
สิงห์บุรี	29.1	4.7	3.1	1.8	4.5	35.8	76.0	0.2
ชัยนาท	42.6	14.6	4.6	5.2	6.6	20.0	51.4	1.0
สระบุรี	35.1	28.0	5.9	5.2	7.6	21.4	22.4	1.1
ฉะเชิงเทรา	32.4	16.4	2.2	5.2	5.5	33.6	17.7	-
ปราจีนบุรี	28.8	20.7	2.8	2.2	1.8	20.3	22.7	0.3
นครนายก	33.4	11.4	14.9	6.0	3.2	21.8	62.2	1.3
สระแก้ว	40.1	19.9	2.7	4.5	6.6	12.1	6.3	-
ราชบุรี	31.6	10.3	1.7	5.6	7.9	13.0	18.7	0.4
กาญจนบุรี	38.3	20.7	10.6	5.9	10.1	15.3	19.7	0.5
สุพรรณบุรี	24.9	11.6	3.6	4.1	18.6	28.0	32.5	0.6
นครปฐม	31.1	17.7	3.3	2.5	2.9	13.7	16.1	0.1
สมุทรสาคร	45.6	35.6	1.6	1.3	-	7.5	9.6	0.2
สมุทรสงคราม	21.9	11.8	3.1	6.1	4.5	17.8	57.1	1.0
เพชรบุรี	24.2	21.9	2.4	5.7	3.5	24.5	39.0	0.8
ประจวบคีรีขันธ์	38.5	19.4	4.6	4.3	8.2	9.2	16.7	0.7
ภาคตะวันออก								
ชลบุรี	41.9	42.2	1.5	1.4	1.2	16.3	12.4	-
ระยอง	39.5	32.0	3.5	6.6	6.5	25.0	28.7	0.6
จันทบุรี	35.6	21.9	6.2	4.8	5.6	5.4	8.5	0.3
ตราด	29.1	7.7	13.8	2.3	3.8	6.0	53.7	0.1

ตารางที่ 5 ร้อยละของประชาชนที่มีอายุ 15 ปีขึ้นไปเดินทางท่องเที่ยว จำแนกตามวัตถุประสงค์หลักในการเดินทางท่องเที่ยว ลักษณะการเดินทาง และจังหวัดที่อยู่อาศัย (ต่อ)

ลักษณะการเดินทาง/ จังหวัดที่อยู่อาศัย	วัตถุประสงค์หลักในการเดินทางท่องเที่ยว ^{1/}							
	เยี่ยมญาติ/ เพื่อน	เยี่ยม ครอบครัว	ติดต่อธุรกิจ/ ปฏิบัติ ราชการ	เข้าร่วม ประชุม/ สัมมนา	ดูงาน	กินอาหาร ต่างจังหวัด	ซื้อของ/ ช้อปปิ้ง	เล่น/ดูกีฬา
ภาคเหนือตอนบน								
เชียงใหม่	39.4	14.8	15.1	7.9	12.2	5.6	23.4	0.9
ลำพูน	36.0	19.4	3.0	4.0	7.2	25.2	60.3	0.2
ลำปาง	24.3	16.5	4.8	7.2	11.6	34.9	32.2	-
แพร่	46.5	29.3	3.9	4.7	12.3	20.3	25.2	0.9
น่าน	39.9	20.8	7.6	18.9	12.5	3.4	8.8	-
พะเยา	31.2	20.1	1.4	5.8	11.4	10.3	53.8	0.5
เชียงราย	50.5	29.1	10.8	12.8	8.5	11.0	8.4	0.2
แม่ฮ่องสอน	24.5	32.9	8.4	26.6	10.9	1.9	21.4	0.1
ภาคเหนือตอนล่าง								
อุดรดิตถ์	37.6	18.0	6.6	13.0	9.4	7.9	33.3	-
นครสวรรค์	35.5	18.6	6.2	5.4	8.5	18.0	22.1	0.2
อุทัยธานี	29.3	9.8	3.5	8.3	16.2	22.4	49.4	0.9
กำแพงเพชร	43.7	20.6	6.8	5.8	6.0	6.0	26.7	2.0
ตาก	51.3	24.7	8.4	9.1	6.1	14.9	24.1	0.9
สุโขทัย	34.4	22.1	6.9	2.6	3.2	26.0	58.7	1.0
พิษณุโลก	38.6	14.6	3.3	5.5	10.3	39.7	19.6	1.2
พิจิตร	28.4	19.8	3.6	5.1	2.7	3.9	35.1	-
เพชรบูรณ์	40.4	13.9	4.9	7.4	11.0	42.8	55.6	0.3
ภาคตะวันออกเฉียงเหนือ								
นครราชสีมา	31.3	17.3	1.0	8.9	6.3	14.3	4.5	-
บุรีรัมย์	46.8	18.7	3.9	7.3	16.3	2.0	22.3	0.7
สุรินทร์	34.8	15.8	3.1	7.2	14.8	7.7	19.2	1.1
ศรีสะเกษ	39.1	16.4	6.6	7.5	15.2	5.7	24.9	0.9
อุบลราชธานี	35.1	16.0	2.1	8.4	32.0	15.4	6.3	0.5
ยโสธร	34.9	14.4	1.0	9.2	12.2	35.8	66.2	3.3
ชัยภูมิ	47.9	16.7	2.2	7.6	16.3	21.3	28.0	-
อำนาจเจริญ	33.0	13.6	3.1	3.6	17.4	2.3	14.3	0.5

ตารางที่ 5 ร้อยละของประชาชนที่มีอายุ 15 ปีขึ้นไปเดินทางท่องเที่ยว จำแนกตามวัตถุประสงค์หลักในการเดินทางท่องเที่ยว ลักษณะการเดินทาง และจังหวัดที่อยู่อาศัย (ต่อ)

ลักษณะการเดินทาง/ จังหวัดที่อยู่อาศัย	วัตถุประสงค์หลักในการเดินทางท่องเที่ยว ^{1/}							
	เยี่ยมญาติ/ เพื่อน	เยี่ยม ครอบครัว	ติดต่อธุรกิจ/ ปฏิบัติ ราชการ	เข้าร่วม ประชุม/ สัมมนา	ดูงาน	กินอาหาร ต่างจังหวัด	ซื้อของ/ ช้อปปิ้ง	เล่น/ดูกีฬา

ภาคตะวันออกเฉียงเหนือ (ต่อ)

บึงกาฬ	49.0	23.6	4.9	6.9	4.2	22.0	38.8	0.1
หนองบัวลำภู	45.8	8.6	2.9	8.2	6.7	12.8	32.3	0.5
ขอนแก่น	48.0	16.3	4.0	5.8	7.0	32.7	6.3	0.5
อุดรธานี	36.2	19.1	2.5	5.6	3.9	24.2	18.2	0.3
เลย	45.6	15.0	3.5	5.4	5.8	13.6	17.7	0.2
หนองคาย	43.9	14.2	3.4	9.8	11.0	16.6	38.7	-
มหาสารคาม	45.3	17.1	5.7	10.6	13.5	14.9	17.3	0.5
ร้อยเอ็ด	46.1	14.9	5.5	6.4	14.2	43.4	34.8	0.6
กาฬสินธุ์	32.2	19.9	1.1	2.0	9.2	1.4	14.0	0.8
สกลนคร	32.2	17.8	5.6	3.7	3.8	14.3	25.1	1.5
นครพนม	31.8	14.3	3.5	7.9	7.0	27.9	49.3	0.1
มุกดาหาร	26.4	11.3	3.0	5.7	6.2	12.6	15.1	-

ภาคใต้

นครศรีธรรมราช	41.2	12.6	2.8	7.2	6.0	2.1	6.3	0.6
กระบี่	51.7	29.4	5.1	4.9	5.2	6.0	29.1	0.6
พังงา	45.3	27.8	2.9	1.6	2.3	21.9	51.2	0.1
ภูเก็ต	55.4	42.8	1.9	2.4	1.3	4.8	9.5	0.4
สุราษฎร์ธานี	42.4	17.3	8.6	4.9	4.1	20.1	20.3	0.4
ระนอง	50.0	18.6	6.1	2.9	4.1	18.8	55.8	1.2
ชุมพร	33.1	26.3	8.2	4.9	5.7	8.9	19.4	0.2
สงขลา	44.1	23.6	5.0	5.7	8.2	8.2	19.2	0.9
สตูล	45.7	12.6	9.3	5.0	7.2	14.8	52.2	2.3
ตรัง	49.1	12.4	5.3	10.6	6.2	28.0	37.4	2.9
พัทลุง	47.2	7.0	3.8	2.1	3.1	7.2	31.3	0.3
ปัตตานี	48.6	20.6	4.2	4.9	3.7	3.9	36.4	0.4
ยะลา	67.6	31.7	4.8	6.0	5.7	9.5	64.3	2.1
นราธิวาส	49.1	27.8	2.0	6.5	9.9	10.4	73.9	0.5

ตารางที่ 5 ร้อยละของประชาชนที่มีอายุ 15 ปีขึ้นไปเดินทางท่องเที่ยว จำแนกตามวัตถุประสงค์หลักในการเดินทางท่องเที่ยว ลักษณะการเดินทาง และจังหวัดที่อยู่อาศัย (ต่อ)

ลักษณะการเดินทาง/ จังหวัดที่อยู่อาศัย	วัตถุประสงค์หลักในการเดินทางท่องเที่ยว ^{1/}							
	เยี่ยมญาติ/ เพื่อน	เยี่ยม ครอบครัว	ติดต่อธุรกิจ/ ปฏิบัติ ราชการ	เข้าร่วม ประชุม/ สัมมนา	ดูงาน	กินอาหาร ต่างจังหวัด	ซื้อของ/ ช้อปปิ้ง	เล่น/ดูกีฬา
ไม่พักค้างคืน								
กรุงเทพมหานครและปริมณฑล								
กรุงเทพมหานคร	30.5	10.5	4.5	3.6	3.3	31.9	21.9	1.2
สมุทรปราการ	14.8	13.5	1.9	2.6	1.2	35.0	44.2	0.6
นนทบุรี	22.8	13.1	2.3	1.5	1.3	25.9	28.0	0.5
ปทุมธานี	35.3	24.7	0.6	1.1	1.0	30.8	25.7	0.6
ภาคกลาง								
อยุธยา	23.1	8.8	1.9	2.5	4.4	34.9	73.3	0.3
อ่างทอง	29.4	9.0	2.5	2.2	7.3	18.5	67.3	0.3
ลพบุรี	36.9	9.9	3.3	1.0	1.0	24.7	21.0	0.1
สิงห์บุรี	26.9	3.1	3.1	1.4	3.8	35.4	79.5	0.3
ชัยนาท	42.7	10.9	5.4	3.9	5.5	19.7	61.7	1.4
สระบุรี	26.7	16.9	10.2	5.6	8.6	19.1	28.9	1.0
ฉะเชิงเทรา	25.4	9.0	3.0	3.0	6.0	38.9	24.9	-
ปราจีนบุรี	27.4	8.6	2.1	1.4	2.1	22.9	31.6	0.1
นครนายก	34.9	7.2	18.2	5.1	2.3	26.8	74.2	1.6
สระแก้ว	16.0	7.4	4.6	3.6	10.3	22.7	8.8	-
ราชบุรี	32.3	4.6	2.1	3.2	6.4	17.7	24.4	0.7
กาญจนบุรี	31.8	7.4	13.4	4.0	8.0	15.4	31.7	1.0
สุพรรณบุรี	29.3	11.3	4.6	3.3	11.1	25.8	32.7	0.9
นครปฐม	18.9	5.6	5.2	1.6	2.4	17.6	24.6	-
สมุทรสาคร	21.0	10.4	0.6	-	-	16.0	24.1	-
สมุทรสงคราม	19.9	5.8	3.0	4.8	5.5	19.8	69.9	0.9
เพชรบุรี	22.6	15.8	2.5	4.3	1.4	28.5	48.6	1.1
ประจวบคีรีขันธ์	45.1	9.7	5.3	4.4	1.9	16.8	22.3	2.5
ภาคตะวันออก								
ชลบุรี	23.4	15.8	3.0	1.2	0.4	26.8	25.9	-
ระยอง	25.7	7.0	4.8	6.9	4.3	42.3	51.6	1.6
จันทบุรี	33.7	13.3	14.5	6.0	1.2	7.2	24.1	1.2
ตราด	17.7	2.8	17.4	0.2	3.5	9.7	74.4	-

ตารางที่ 5 ร้อยละของประชาชนที่มีอายุ 15 ปีขึ้นไปที่เดินทางท่องเที่ยว จำแนกตามวัตถุประสงค์หลักในการเดินทางท่องเที่ยว ลักษณะการเดินทาง และจังหวัดที่อยู่อาศัย (ต่อ)

ลักษณะการเดินทาง/ จังหวัดที่อยู่อาศัย	วัตถุประสงค์หลักในการเดินทางท่องเที่ยว ^{1/}							
	เยี่ยมญาติ/ เพื่อน	เยี่ยม ครอบครัว	ติดต่อธุรกิจ/ ปฏิบัติ ราชการ	เข้าร่วม ประชุม/ สัมมนา	ดูงาน	กินอาหาร ต่างจังหวัด	ซื้อของ/ ช้อปปิ้ง	เล่น/ดูกีฬา
ภาคเหนือตอนบน								
เชียงใหม่	33.3	6.5	16.5	2.3	6.9	5.3	28.3	1.1
ลำพูน	31.0	14.3	2.8	2.7	6.2	25.8	67.9	0.2
ลำปาง	24.2	11.0	5.7	4.1	9.4	36.2	37.5	-
แพร่	43.4	20.7	3.7	4.8	11.9	19.4	32.3	-
น่าน	25.7	10.7	11.5	12.2	23.7	6.1	0.7	-
พะเยา	29.9	11.2	1.7	4.4	12.9	5.4	61.4	0.7
เชียงราย	49.1	24.3	10.8	8.7	5.4	12.6	13.2	0.4
แม่ฮ่องสอน	31.4	21.7	12.4	1.0	10.8	-	40.7	-
ภาคเหนือตอนล่าง								
อุดรดิตถ์	28.0	10.3	9.3	3.7	5.2	6.9	54.1	-
นครสวรรค์	40.6	11.3	8.6	1.2	4.4	8.5	18.4	0.1
อุทัยธานี	28.2	5.2	5.4	4.9	7.7	31.4	70.0	1.5
กำแพงเพชร	38.8	11.6	6.9	2.7	5.9	8.6	39.1	3.0
ตาก	42.2	6.9	10.3	1.0	5.4	16.2	25.5	-
สุโขทัย	29.2	18.6	7.5	2.4	1.7	29.7	70.1	1.0
พิษณุโลก	38.5	7.4	3.9	2.6	5.6	35.6	33.1	-
พิจิตร	21.2	10.8	5.9	4.2	0.7	4.6	51.8	-
เพชรบูรณ์	27.2	9.7	6.3	3.3	2.3	31.0	62.6	-
ภาคตะวันออกเฉียงเหนือ								
นครราชสีมา	32.8	6.9	-	7.4	6.9	3.7	10.0	-
บุรีรัมย์	37.4	11.9	5.0	4.6	16.3	2.8	33.0	1.4
สุรินทร์	36.8	9.0	4.5	3.0	11.5	10.6	22.5	2.1
ศรีสะเกษ	31.9	8.7	8.0	3.1	10.4	4.8	36.8	1.8
อุบลราชธานี	34.5	7.1	4.2	13.4	42.7	13.1	6.3	0.8
ยโสธร	38.2	10.4	1.3	6.2	3.4	39.3	66.3	4.3
ชัยภูมิ	44.5	7.6	1.7	3.5	13.9	15.5	43.4	-
อำนาจเจริญ	20.1	8.9	3.3	1.6	20.0	3.1	22.7	-

ตารางที่ 5 ร้อยละของประชาชนที่มีอายุ 15 ปีขึ้นไปเดินทางท่องเที่ยว จำแนกตามวัตถุประสงค์หลักในการเดินทางท่องเที่ยว ลักษณะการเดินทาง และจังหวัดที่อยู่อาศัย (ต่อ)

ลักษณะการเดินทาง/ จังหวัดที่อยู่อาศัย	วัตถุประสงค์หลักในการเดินทางท่องเที่ยว ^{1/}							
	เยี่ยมญาติ/ เพื่อน	เยี่ยม ครอบครัว	ติดต่อธุรกิจ/ ปฏิบัติ ราชการ	เข้าร่วม ประชุม/ สัมมนา	ดูงาน	กินอาหาร ต่างจังหวัด	ซื้อของ/ ช้อปปิ้ง	เล่น/ดูกีฬา
ภาคตะวันออกเฉียงเหนือ (ต่อ)								
บึงกาฬ	44.5	15.2	4.7	6.3	4.0	25.9	43.7	0.2
หนองบัวลำภู	44.0	3.8	4.2	3.5	3.5	14.4	49.4	-
ขอนแก่น	54.4	6.0	4.4	2.9	2.9	40.2	5.3	1.0
อุดรธานี	27.7	13.0	3.6	4.5	2.9	36.8	36.5	-
เลย	54.2	11.0	3.8	1.9	1.9	5.7	25.6	0.5
หนองคาย	46.6	4.3	6.2	7.6	1.4	30.1	66.2	-
มหาสารคาม	44.8	13.2	0.2	2.1	5.4	22.9	28.0	1.0
ร้อยเอ็ด	44.2	9.9	9.7	6.1	12.6	46.0	46.1	0.8
กาฬสินธุ์	28.4	10.9	2.2	-	8.2	-	22.9	1.1
สกลนคร	26.9	6.6	6.9	1.0	2.4	15.1	32.3	2.2
นครพนม	25.2	4.7	3.6	6.7	3.0	19.7	62.2	0.1
มุกดาหาร	15.6	4.2	1.5	0.5	2.5	12.9	18.5	-
ภาคใต้								
นครศรีธรรมราช	20.6	4.3	4.4	0.9	1.1	1.1	10.0	0.9
กระบี่	39.1	15.3	4.7	0.2	1.1	6.8	38.9	0.2
พังงา	45.2	18.8	2.5	1.2	0.9	26.0	70.1	0.1
ภูเก็ต	43.9	9.8	5.6	3.7	-	11.6	7.7	-
สุราษฎร์ธานี	54.5	6.8	7.8	1.7	3.1	26.2	9.2	-
ระนอง	29.5	9.1	10.7	1.3	0.9	24.0	78.9	1.9
ชุมพร	28.4	3.5	15.3	0.6	-	2.9	38.9	-
สงขลา	48.8	9.1	5.4	2.8	6.6	7.7	16.9	2.4
สตูล	42.1	8.4	5.9	2.6	5.1	12.5	62.8	2.6
ตรัง	46.0	10.3	2.3	4.9	4.3	28.5	34.6	2.3
พัทลุง	40.5	6.0	4.2	1.1	2.1	8.2	36.4	0.4
ปัตตานี	49.5	13.2	3.6	3.7	5.3	5.8	49.6	0.6
ยะลา	72.9	31.1	3.7	4.4	4.6	8.7	69.5	2.6
นราธิวาส	55.6	27.2	0.7	4.2	6.9	12.7	83.5	-

ตารางที่ 5 ร้อยละของประชาชนที่มีอายุ 15 ปีขึ้นไปเดินทางท่องเที่ยว จำแนกตามวัตถุประสงค์หลักในการเดินทางท่องเที่ยว ลักษณะการเดินทาง และจังหวัดที่อยู่อาศัย (ต่อ)

ลักษณะการเดินทาง/ จังหวัดที่อยู่อาศัย	วัตถุประสงค์หลักในการเดินทางท่องเที่ยว ^{1/}							
	เยี่ยมญาติ/ เพื่อน	เยี่ยม ครอบครัว	ติดต่อธุรกิจ/ ปฏิบัติ ราชการ	เข้าร่วม ประชุม/ สัมมนา	ดูงาน	กินอาหาร ต่างจังหวัด	ซื้อของ/ ช้อปปิ้ง	เล่น/ดูกีฬา
พิกำังคีน								
กรุงเทพมหานครและปริมณฑล								
กรุงเทพมหานคร	46.2	47.7	2.0	5.2	2.0	19.8	9.7	0.1
สมุทรปราการ	34.8	65.5	1.0	2.3	2.0	8.5	2.9	-
นนทบุรี	29.6	36.6	0.6	6.3	0.2	16.6	8.2	0.5
ปทุมธานี	48.7	53.7	0.4	3.4	1.8	17.7	9.6	0.4
ภาคกลาง								
อยุธยา	40.8	46.0	1.0	4.8	3.2	23.6	20.3	-
อ่างทอง	34.1	12.8	0.4	7.4	31.3	4.9	13.3	-
ลพบุรี	54.1	14.8	1.1	4.9	3.0	29.8	11.2	0.2
สิงห์บุรี	42.6	14.4	3.5	4.5	8.8	38.2	54.5	-
ชัยนาท	42.4	24.0	2.6	8.5	9.2	20.7	25.5	-
สระบุรี	43.1	38.7	1.9	4.9	6.6	23.6	16.2	1.3
ฉะเชิงเทรา	45.3	30.1	0.8	9.4	4.7	23.7	4.2	-
ปราจีนบุรี	30.7	36.4	3.7	3.4	1.4	16.8	11.1	0.5
นครนายก	27.2	29.8	0.5	9.8	7.0	-	10.3	-
สระแก้ว	50.2	25.2	1.9	4.9	5.0	7.6	5.3	-
ราชบุรี	30.7	17.1	1.3	8.4	9.8	7.5	11.9	-
กาญจนบุรี	44.7	33.8	7.9	7.9	12.3	15.2	7.8	-
สุพรรณบุรี	16.3	12.2	1.7	5.6	32.8	32.2	32.2	-
นครปฐม	42.9	29.4	1.4	3.3	3.3	10.0	8.0	0.2
สมุทรสาคร	55.3	45.5	2.0	1.8	-	4.1	3.9	0.2
สมุทรสงคราม	27.1	27.8	3.1	9.8	1.7	12.6	23.1	1.4
เพชรบุรี	26.2	29.2	2.3	7.4	6.0	19.8	27.6	0.5
ประจวบคีรีขันธ์	35.6	23.5	4.4	4.2	10.8	5.9	14.3	-
ภาคตะวันออกเฉียง								
ชลบุรี	51.2	55.6	0.8	1.5	1.6	10.9	5.6	-
ระยอง	47.4	46.5	2.8	6.3	7.8	15.1	15.4	-
จันทบุรี	36.2	24.5	3.7	4.5	7.0	4.8	3.7	-
ตราด	45.3	14.6	8.7	5.3	4.4	0.8	24.2	0.3

ตารางที่ 5 ร้อยละของประชาชนที่มีอายุ 15 ปีขึ้นไปเดินทางท่องเที่ยว จำแนกตามวัตถุประสงค์หลักในการเดินทางท่องเที่ยว ลักษณะการเดินทาง และจังหวัดที่อยู่อาศัย (ต่อ)

ลักษณะการเดินทาง/ จังหวัดที่อยู่อาศัย	วัตถุประสงค์หลักในการเดินทางท่องเที่ยว ^{1/}							
	เยี่ยมญาติ/ เพื่อน	เยี่ยม ครอบครัว	ติดต่อธุรกิจ/ ปฏิบัติ ราชการ	เข้าร่วม ประชุม/ สัมมนา	ดูงาน	กินอาหาร ต่างจังหวัด	ซื้อของ/ ช้อปปิ้ง	เล่น/ดูกีฬา
ภาคเหนือตอนบน								
เชียงใหม่	42.0	18.3	14.5	10.3	14.4	5.7	21.3	0.8
ลำพูน	46.1	30.0	3.3	6.6	9.3	23.9	44.6	-
ลำปาง	24.5	23.2	3.6	11.1	14.4	33.3	25.6	-
แพร่	49.4	37.8	4.1	4.6	12.7	21.3	18.2	1.8
น่าน	41.7	22.0	7.1	19.7	11.2	3.0	9.8	-
พะเยา	34.4	42.1	0.9	9.2	7.5	22.6	35.1	-
เชียงราย	51.3	31.9	10.8	15.2	10.3	10.1	5.5	-
แม่ฮ่องสอน	23.4	34.8	7.8	30.8	10.9	2.2	18.2	0.1
ภาคเหนือตอนล่าง								
อุดรดิตถ์	41.8	21.4	5.4	17.2	11.2	8.4	24.0	-
นครสวรรค์	31.6	24.2	4.5	8.6	11.7	25.2	24.9	0.2
อุทัยธานี	30.9	16.6	0.6	13.2	28.9	9.1	19.0	-
กำแพงเพชร	48.1	28.8	6.8	8.5	6.1	3.6	15.5	1.2
ตาก	55.0	32.1	7.7	12.5	6.5	14.3	23.6	1.2
สุโขทัย	45.1	29.3	5.5	3.0	6.3	18.4	35.5	0.9
พิษณุโลก	38.7	17.7	3.1	6.7	12.3	41.4	14.0	1.7
พิจิตร	37.7	31.5	0.7	6.2	5.3	3.1	13.3	-
เพชรบูรณ์	45.5	15.5	4.4	8.9	14.3	47.3	53.0	0.4
ภาคตะวันออกเฉียงเหนือ								
นครราชสีมา	31.0	19.4	1.2	9.2	6.2	16.4	3.5	-
บุรีรัมย์	52.2	22.6	3.3	8.8	16.3	1.5	16.3	0.2
สุรินทร์	33.6	19.7	2.3	9.5	16.8	6.1	17.2	0.4
ศรีสะเกษ	45.3	23.1	5.3	11.2	19.3	6.4	14.7	0.2
อุบลราชธานี	35.4	20.7	1.0	5.8	26.4	16.5	6.3	0.3
ยโสธร	29.7	20.7	0.4	14.0	25.9	30.3	66.2	1.7
ชัยภูมิ	49.8	22.1	2.5	10.0	17.7	24.7	18.9	-
อำนาจเจริญ	45.7	18.1	3.0	5.6	14.8	1.4	6.1	0.9

ตารางที่ 5 ร้อยละของประชาชนที่มีอายุ 15 ปีขึ้นไปเดินทางท่องเที่ยว จำแนกตามวัตถุประสงค์หลักในการเดินทางท่องเที่ยว ลักษณะการเดินทาง และจังหวัดที่อยู่อาศัย (ต่อ)

ลักษณะการเดินทาง/ จังหวัดที่อยู่อาศัย	วัตถุประสงค์หลักในการเดินทางท่องเที่ยว ^{1/}							
	เยี่ยมญาติ/ เพื่อน	เยี่ยม ครอบครัว	ติดต่อธุรกิจ/ ปฏิบัติ ราชการ	เข้าร่วม ประชุม/ สัมมนา	ดูงาน	กินอาหาร ต่างจังหวัด	ซื้อของ/ ช้อปปิ้ง	เล่น/ดูกีฬา
ภาคตะวันออกเฉียงเหนือ (ต่อ)								
บึงกาฬ	55.3	35.4	5.3	7.9	4.4	16.5	31.9	-
หนองบัวลำภู	48.1	14.6	1.2	14.1	10.7	10.7	10.5	1.2
ขอนแก่น	42.6	25.0	3.7	8.2	10.5	26.3	7.2	-
อุดรธานี	41.6	23.0	1.8	6.3	4.5	16.3	6.7	0.4
เลย	41.9	16.7	3.4	7.0	7.5	17.0	14.2	-
หนองคาย	41.8	22.2	1.2	11.5	18.7	5.8	16.5	-
มหาสารคาม	45.9	21.8	12.2	21.0	23.3	5.2	4.3	-
ร้อยเอ็ด	48.5	21.1	0.2	6.7	16.1	40.0	20.6	0.3
กาฬสินธุ์	36.2	29.3	-	4.0	10.3	2.9	4.6	0.6
สกลนคร	41.6	37.7	3.4	8.5	6.3	13.0	12.4	0.2
นครพนม	39.6	25.7	3.3	9.4	11.8	37.6	34.0	-
มุกดาหาร	53.2	29.1	6.7	18.8	15.6	11.8	6.6	-
ภาคใต้								
นครศรีธรรมราช	51.2	16.7	2.1	10.2	8.4	2.5	4.5	0.4
กระบี่	57.7	36.1	5.3	7.2	7.2	5.6	24.5	0.8
พังงา	45.4	42.5	3.7	2.3	4.7	15.4	20.7	-
ภูเก็ต	56.3	45.6	1.6	2.2	1.5	4.2	9.7	0.5
สุราษฎร์ธานี	35.9	23.0	9.0	6.6	4.7	16.8	26.3	0.6
ระนอง	64.2	25.2	3.0	4.1	6.3	15.1	39.9	0.6
ชุมพร	34.9	35.2	5.4	6.5	7.9	11.2	11.7	0.3
สงขลา	42.5	28.4	4.8	6.7	8.7	8.3	20.0	0.4
สตูล	51.8	19.9	15.1	9.2	11.0	18.8	33.6	1.8
ตรัง	54.1	15.7	10.3	19.7	9.4	27.3	41.9	4.0
พัทลุง	61.8	9.1	2.9	4.3	5.3	4.9	20.2	-
ปัตตานี	47.3	30.2	5.1	6.4	1.5	1.3	19.1	-
ยะลา	41.7	34.2	10.3	14.0	11.0	13.3	39.3	-
นราธิวาส	29.5	29.6	6.0	13.4	18.8	3.4	45.0	2.0

ตารางที่ 5 ร้อยละของประชาชนที่มีอายุ 15 ปีขึ้นไปที่เดินทางท่องเที่ยว จำแนกตามวัตถุประสงค์หลักในการเดินทางท่องเที่ยว ลักษณะการเดินทาง และจังหวัดที่อยู่อาศัย (ต่อ)

ลักษณะการเดินทาง/ จังหวัดที่อยู่อาศัย	วัตถุประสงค์หลักในการเดินทางท่องเที่ยว ^{1/}						
	รักษาตัว	ชอบเดินทาง	เบื่องาน	ไหว้พระ/ ปฏิบัติธรรม	ต้องการ/ พักผ่อน/เปลี่ยน บรรยากาศ	เข้าร่วมงาน เทศกาล/งาน ประเพณี	อื่นๆ
รวม							
กรุงเทพมหานครและปริมณฑล							
กรุงเทพมหานคร	0.4	25.7	1.4	37.4	43.3	9.2	0.5
สมุทรปราการ	2.6	10.4	0.3	29.9	41.2	13.2	0.5
นนทบุรี	-	24.1	1.3	36.5	36.5	8.4	-
ปทุมธานี	0.7	35.0	2.3	46.7	49.8	11.3	-
ภาคกลาง							
อยุธยา	3.5	11.9	0.4	35.0	29.7	12.3	1.5
อ่างทอง	4.7	15.3	0.1	45.4	15.3	6.9	3.4
ลพบุรี	1.2	16.9	0.3	45.9	36.0	11.8	5.7
สิงห์บุรี	4.1	23.0	0.4	49.0	17.5	8.7	0.1
ชัยนาท	11.7	19.5	0.2	32.6	16.3	15.2	1.3
สระบุรี	0.5	18.5	-	45.7	24.4	16.1	0.9
ฉะเชิงเทรา	1.1	23.7	0.1	30.9	45.4	6.9	0.6
ปราจีนบุรี	4.4	19.5	1.5	38.7	38.4	10.7	0.8
นครนายก	3.3	3.5	0.4	37.4	27.8	14.3	-
สระแก้ว	4.8	9.1	-	28.4	27.7	12.4	5.3
ราชบุรี	1.5	15.3	-	50.2	30.9	8.3	0.2
กาญจนบุรี	5.4	18.4	-	29.8	23.1	6.1	0.2
สุพรรณบุรี	1.5	33.5	-	38.0	29.1	12.9	0.1
นครปฐม	2.9	19.9	-	43.9	27.9	10.8	1.6
สมุทรสาคร	0.4	12.7	0.6	28.5	32.0	10.6	0.8
สมุทรสงคราม	4.2	22.6	1.0	40.1	34.4	8.0	0.5
เพชรบุรี	5.8	18.4	0.7	31.6	13.9	9.4	1.1
ประจวบคีรีขันธ์	4.6	12.3	1.2	16.8	22.3	9.4	4.1
ภาคตะวันออก							
ชลบุรี	0.1	12.3	1.1	35.4	35.9	11.4	-
ระยอง	2.8	8.6	-	30.8	35.9	17.3	2.8
จันทบุรี	1.4	21.8	-	19.2	30.1	5.9	1.7
ตราด	7.0	7.2	0.6	19.7	25.9	2.1	0.6

ตารางที่ 5 ร้อยละของประชาชนที่มีอายุ 15 ปีขึ้นไปที่เดินทางท่องเที่ยว จำแนกตามวัตถุประสงค์หลักในการเดินทางท่องเที่ยว ลักษณะการเดินทาง และจังหวัดที่อยู่อาศัย (ต่อ)

ลักษณะการเดินทาง/ จังหวัดที่อยู่อาศัย	วัตถุประสงค์หลักในการเดินทางท่องเที่ยว ^{1/}						อื่นๆ
	รักษาตัว	ชอบเดินทาง	เบื่องาน	ไหว้พระ/ ปฏิบัติธรรม	ต้องการ/ พักผ่อน/เปลี่ยน บรรยากาศ	เข้าร่วมงาน เทศกาล/งาน ประเพณี	
ภาคเหนือตอนบน							
เชียงใหม่	1.0	25.1	1.6	14.5	48.9	8.4	2.3
ลำพูน	6.4	12.7	0.2	34.7	31.6	15.8	1.9
ลำปาง	1.1	16.3	0.4	22.1	49.7	11.3	2.5
แพร่	4.2	23.1	0.2	27.7	30.1	3.9	3.6
น่าน	5.0	6.8	-	5.2	18.1	6.2	6.3
พะเยา	3.6	13.2	0.2	42.9	13.9	17.8	3.1
เชียงราย	2.6	20.7	0.2	20.8	40.2	20.5	3.4
แม่ฮ่องสอน	7.8	7.8	0.8	3.8	10.7	5.8	3.0
ภาคเหนือตอนล่าง							
อุตรดิตถ์	6.2	20.4	-	42.8	21.0	8.0	1.7
นครสวรรค์	6.0	22.0	0.1	37.4	26.0	6.1	0.1
อุทัยธานี	0.9	13.6	-	35.0	53.1	14.0	1.6
กำแพงเพชร	9.0	13.5	0.5	34.7	20.9	8.1	3.4
ตาก	9.4	15.1	-	26.9	23.3	11.0	4.1
สุโขทัย	6.9	43.7	0.1	43.6	17.7	28.1	2.2
พิษณุโลก	1.1	32.6	0.8	39.3	27.3	19.0	9.6
พิจิตร	2.4	6.8	0.9	34.4	20.6	11.9	1.5
เพชรบูรณ์	5.5	18.7	1.0	45.9	35.3	10.0	0.5
ภาคตะวันออกเฉียงเหนือ							
นครราชสีมา	1.0	17.6	0.6	17.5	37.9	8.5	1.5
บุรีรัมย์	3.5	10.6	-	16.2	25.0	5.7	6.6
สุรินทร์	2.6	16.3	0.9	20.3	14.3	15.9	4.0
ศรีสะเกษ	3.6	11.2	-	18.5	21.8	7.0	1.0
อุบลราชธานี	1.2	25.7	-	32.1	11.0	8.3	1.9
ยโสธร	4.5	25.4	-	32.6	33.9	23.1	6.6
ชัยภูมิ	4.0	7.5	0.9	21.0	19.8	18.3	2.6
อำนาจเจริญ	4.8	10.4	-	20.1	11.7	5.0	0.6

ตารางที่ 5 ร้อยละของประชาชนที่มีอายุ 15 ปีขึ้นไปเดินทางท่องเที่ยว จำแนกตามวัตถุประสงค์หลักในการเดินทางท่องเที่ยว ลักษณะการเดินทาง และจังหวัดที่อยู่อาศัย (ต่อ)

ลักษณะการเดินทาง/ จังหวัดที่อยู่อาศัย	วัตถุประสงค์หลักในการเดินทางท่องเที่ยว ^{1/}						อื่นๆ
	รักษาตัว	ชอบเดินทาง	เบื่องาน	ไหว้พระ/ ปฏิบัติธรรม	ต้องการ/ พักผ่อน/เปลี่ยน บรรยากาศ	เข้าร่วมงาน เทศกาล/งาน ประเพณี	

ภาคตะวันออกเฉียงเหนือ (ต่อ)

บึงกาฬ	18.2	15.4	0.4	35.5	9.0	25.3	1.7
หนองบัวลำภู	2.2	7.5	0.1	19.1	7.3	13.1	4.2
ขอนแก่น	0.6	22.6	3.2	24.7	36.6	36.4	0.9
อุดรธานี	-	22.5	0.3	33.8	24.8	7.4	3.6
เลย	2.8	13.0	-	18.5	9.8	3.6	2.3
หนองคาย	2.3	7.2	-	23.8	16.6	14.2	0.8
มหาสารคาม	5.1	19.9	0.1	28.3	26.9	12.0	0.1
ร้อยเอ็ด	1.8	14.3	0.3	25.9	20.0	27.0	1.9
กาฬสินธุ์	5.6	4.5	0.6	14.9	7.9	14.3	3.4
สกลนคร	3.2	6.8	-	36.6	6.6	16.5	1.5
นครพนม	5.9	15.2	1.0	14.7	28.5	18.0	3.5
มุกดาหาร	0.7	13.6	-	67.4	10.4	55.4	0.1

ภาคใต้

นครศรีธรรมราช	9.2	9.2	-	4.5	8.7	5.5	17.0
กระบี่	9.5	20.0	-	7.2	30.8	10.2	6.5
พังงา	5.5	15.1	0.8	7.2	22.4	9.9	0.7
ภูเก็ต	0.6	14.2	1.2	1.3	16.3	14.6	2.7
สุราษฎร์ธานี	2.9	28.0	0.2	22.4	25.8	31.6	0.7
ระนอง	9.0	15.4	-	27.3	19.1	8.9	2.0
ชุมพร	8.5	23.0	-	19.5	22.6	15.4	3.8
สงขลา	0.5	31.5	0.5	14.4	30.1	13.2	1.5
สตูล	3.9	29.4	0.7	2.8	19.4	17.1	4.1
ตรัง	1.7	33.2	0.4	20.1	29.3	4.9	21.7
พัทลุง	7.2	7.3	0.4	8.1	16.8	4.8	33.5
ปัตตานี	1.4	13.0	0.8	3.7	21.8	2.3	2.0
ยะลา	0.7	39.3	1.2	3.4	35.8	33.4	0.8
นราธิวาส	1.2	20.4	0.2	0.2	21.3	4.9	0.5

ตารางที่ 5 ร้อยละของประชาชนที่มีอายุ 15 ปีขึ้นไปที่เดินทางท่องเที่ยว จำแนกตามวัตถุประสงค์หลักในการเดินทางท่องเที่ยว ลักษณะการเดินทาง และจังหวัดที่อยู่อาศัย (ต่อ)

ลักษณะการเดินทาง/ จังหวัดที่อยู่อาศัย	วัตถุประสงค์หลักในการเดินทางท่องเที่ยว ^{1/}						
	รักษาตัว	ชอบเดินทาง	เบื่องาน	ไหว้พระ/ ปฏิบัติธรรม	ต้องการ/ พักผ่อน/เปลี่ยน บรรยากาศ	เข้าร่วมงาน เทศกาล/งาน ประเพณี	อื่นๆ
ไม่พักค้างคืน							
กรุงเทพมหานครและปริมณฑล							
กรุงเทพมหานคร	0.2	25.5	1.7	62.4	47.4	7.1	-
สมุทรปราการ	5.8	15.1	0.3	53.7	56.9	9.7	-
นนทบุรี	-	19.4	1.2	54.7	23.8	7.7	-
ปทุมธานี	0.9	45.1	2.2	59.6	57.1	12.4	-
ภาคกลาง							
อยุธยา	5.9	13.1	-	38.8	22.1	9.9	1.0
อ่างทอง	5.9	15.0	0.1	49.5	14.8	8.8	2.8
ลพบุรี	0.9	13.0	-	58.7	28.1	14.4	5.4
สิงห์บุรี	3.3	25.1	0.5	48.9	17.6	9.0	0.1
ชัยนาท	13.4	17.9	0.3	35.1	12.2	17.4	1.2
สระบุรี	1.0	14.9	-	60.1	18.1	14.3	1.2
ฉะเชิงเทรา	1.4	25.1	0.1	37.6	51.8	8.6	0.1
ปราจีนบุรี	6.8	20.4	1.4	50.1	38.9	10.7	1.4
นครนายก	3.6	2.7	0.4	40.2	27.8	13.7	-
สระแก้ว	7.2	10.4	-	24.3	37.7	3.2	3.7
ราชบุรี	1.8	17.8	-	59.7	36.8	9.2	0.4
กาญจนบุรี	7.9	20.3	-	34.7	28.6	7.9	-
สุพรรณบุรี	2.2	30.4	-	40.2	23.0	17.2	-
นครปฐม	4.6	21.0	-	57.4	31.1	11.1	1.8
สมุทรสาคร	0.6	14.8	1.2	62.9	41.0	4.5	-
สมุทรสงคราม	4.6	23.7	1.2	42.6	35.7	7.7	0.5
เพชรบุรี	9.0	12.9	0.7	31.1	12.4	6.4	0.8
ประจวบคีรีขันธ์	8.9	10.6	0.7	17.4	19.2	9.0	1.9
ภาคตะวันออก							
ชลบุรี	-	15.2	1.1	62.1	34.8	13.3	-
ระยอง	7.6	7.5	-	50.1	34.2	18.8	3.8
จันทบุรี	1.2	10.8	-	12.0	30.1	-	-
ตราด	9.7	6.9	1.1	18.6	24.8	0.9	0.5

ตารางที่ 5 ร้อยละของประชาชนที่มีอายุ 15 ปีขึ้นไปที่เดินทางท่องเที่ยว จำแนกตามวัตถุประสงค์หลักในการเดินทางท่องเที่ยว ลักษณะการเดินทาง และจังหวัดที่อยู่อาศัย (ต่อ)

ลักษณะการเดินทาง/ จังหวัดที่อยู่อาศัย	วัตถุประสงค์หลักในการเดินทางท่องเที่ยว ^{1/}						
	รักษาตัว	ชอบเดินทาง	เบื่องาน	ไหว้พระ/ ปฏิบัติธรรม	ต้องการ/ พักผ่อน/เปลี่ยน บรรยากาศ	เข้าร่วมงาน เทศกาล/งาน ประเพณี	อื่นๆ
ภาคเหนือตอนบน							
เชียงใหม่	2.3	19.2	1.8	19.2	39.4	6.5	5.2
ลำพูน	8.0	10.2	0.3	35.7	33.9	14.8	1.3
ลำปาง	1.6	15.9	0.8	24.8	51.9	13.3	2.7
แพร่	5.2	27.3	-	31.2	34.5	3.1	3.2
น่าน	8.1	8.1	-	5.4	6.8	-	13.5
พะเยา	3.0	16.2	0.3	50.1	17.2	20.3	2.7
เชียงราย	3.7	19.3	-	27.2	27.7	28.1	8.0
แม่ฮ่องสอน	13.9	7.2	0.5	0.5	6.2	0.5	-
ภาคเหนือตอนล่าง							
อุตรดิตถ์	6.1	11.5	-	59.0	7.9	10.8	2.7
นครสวรรค์	9.6	14.8	-	45.8	18.1	10.2	-
อุทัยธานี	0.7	16.4	-	33.1	59.8	15.5	0.4
กำแพงเพชร	14.3	13.8	0.4	44.4	22.3	10.6	3.8
ตาก	20.1	16.2	-	35.3	25.5	9.3	2.0
สุโขทัย	8.2	48.8	0.1	49.4	12.3	35.5	2.4
พิษณุโลก	1.5	13.6	-	40.4	5.9	36.0	14.6
พิจิตร	3.3	3.9	1.1	40.6	15.2	16.5	0.9
เพชรบูรณ์	12.4	11.9	-	37.2	11.5	15.2	0.3
ภาคตะวันออกเฉียงเหนือ							
นครราชสีมา	1.1	5.8	-	20.6	30.2	-	1.1
บุรีรัมย์	7.2	11.5	-	18.5	18.6	8.0	10.5
สุรินทร์	4.1	8.2	2.1	27.2	12.2	20.2	3.7
ศรีสะเกษ	6.0	8.9	-	23.3	20.2	10.8	2.0
อุบลราชธานี	1.9	25.1	-	26.7	6.2	12.8	2.4
ยโสธร	7.2	27.4	-	37.2	34.0	33.3	10.9
ชัยภูมิ	6.0	10.6	-	13.5	11.5	19.7	3.0
อำนาจเจริญ	4.5	10.1	-	27.2	8.1	6.7	0.9

ตารางที่ 5 ร้อยละของประชาชนที่มีอายุ 15 ปีขึ้นไปที่เดินทางท่องเที่ยว จำแนกตามวัตถุประสงค์หลักในการเดินทางท่องเที่ยว ลักษณะการเดินทาง และจังหวัดที่อยู่อาศัย (ต่อ)

ลักษณะการเดินทาง/ จังหวัดที่อยู่อาศัย	วัตถุประสงค์หลักในการเดินทางท่องเที่ยว ^{1/}						อื่นๆ
	รักษาตัว	ชอบเดินทาง	เบื่องาน	ไหว้พระ/ ปฏิบัติธรรม	ต้องการ/ พักผ่อน/เปลี่ยน บรรยากาศ	เข้าร่วมงาน เทศกาล/งาน ประเพณี	

ภาคตะวันออกเฉียงเหนือ (ต่อ)

บึงกาฬ	25.4	16.8	0.7	42.3	9.5	26.8	1.3
หนองบัวลำภู	2.9	6.0	0.2	16.5	6.5	16.2	4.8
ขอนแก่น	0.7	19.6	2.5	31.5	31.5	60.5	1.0
อุดรธานี	-	29.4	-	44.6	26.8	6.6	2.1
เลย	4.3	1.6	-	18.1	6.7	7.8	1.9
หนองคาย	2.8	5.2	-	35.7	13.8	21.8	-
มหาสารคาม	9.1	24.1	0.1	31.8	29.7	16.5	-
ร้อยเอ็ด	3.2	11.4	0.5	29.2	18.1	37.3	0.7
กาฬสินธุ์	10.3	3.9	-	15.9	4.4	20.2	2.7
สกลนคร	2.6	6.0	-	49.7	4.8	23.7	0.6
นครพนม	10.6	13.3	1.2	11.7	23.2	16.7	4.9
มุกดาหาร	0.2	11.9	-	82.2	8.8	69.3	-

ภาคใต้

นครศรีธรรมราช	18.7	10.0	-	1.4	1.9	9.2	30.6
กระบี่	19.3	19.0	-	16.0	37.8	10.2	11.2
พังงา	4.9	12.3	0.3	9.4	27.9	14.2	1.0
ภูเก็ต	-	17.2	-	1.9	31.2	9.8	15.3
สุราษฎร์ธานี	2.9	27.5	0.6	30.1	26.9	58.4	0.8
ระนอง	14.6	14.3	-	39.7	22.3	7.1	0.9
ชุมพร	10.6	7.0	-	3.5	12.2	26.2	2.9
สงขลา	-	22.0	-	16.2	19.9	23.4	0.9
สตูล	5.3	30.6	-	1.9	19.2	19.4	5.7
ตรัง	1.8	27.2	0.1	21.7	25.3	5.2	30.9
พัทลุง	9.5	7.4	0.6	8.0	17.8	4.4	42.2
ปัตตานี	2.5	9.2	-	3.7	24.4	0.8	2.6
ยะลา	0.5	38.4	1.1	2.0	36.9	37.6	1.0
นราธิวาส	1.6	20.1	-	-	18.3	4.0	0.2

ตารางที่ 5 ร้อยละของประชาชนที่มีอายุ 15 ปีขึ้นไปที่เดินทางท่องเที่ยว จำแนกตามวัตถุประสงค์หลักในการเดินทางท่องเที่ยว ลักษณะการเดินทาง และจังหวัดที่อยู่อาศัย (ต่อ)

ลักษณะการเดินทาง/ จังหวัดที่อยู่อาศัย	วัตถุประสงค์หลักในการเดินทางท่องเที่ยว ^{1/}						
	รักษาตัว	ชอบเดินทาง	เปื่องาน	ไหว้พระ/ ปฏิบัติธรรม	ต้องการ/ พักผ่อน/เปลี่ยน บรรยากาศ	เข้าร่วมงาน เทศกาล/งาน ประเพณี	อื่นๆ
พักค้างคืน							
กรุงเทพมหานครและปริมณฑล							
กรุงเทพมหานคร	0.5	25.8	1.3	24.0	41.1	10.3	0.8
สมุทรปราการ	0.3	7.1	0.2	13.0	30.0	15.8	0.9
นนทบุรี	-	27.3	1.4	24.4	45.0	8.8	-
ปทุมธานี	0.4	19.8	2.3	27.6	38.9	9.6	-
ภาคกลาง							
อยุธยา	-	10.3	0.9	29.7	40.5	15.7	2.2
อ่างทอง	1.1	16.3	-	32.8	16.7	1.1	5.4
ลพบุรี	1.8	22.9	0.6	26.2	48.2	7.9	6.1
สิงห์บุรี	9.2	10.6	-	49.6	16.9	7.4	0.5
ชัยนาท	7.4	23.6	-	26.2	26.6	9.6	1.5
สระบุรี	-	21.9	-	31.9	30.5	17.8	0.6
ฉะเชิงเทรา	0.5	21.3	-	18.4	33.4	3.7	1.6
ปราจีนบุรี	1.1	18.4	1.5	23.9	37.7	10.6	0.1
นครนายก	2.1	7.0	-	25.3	27.9	16.9	-
สระแก้ว	3.8	8.6	-	30.1	23.6	16.3	6.0
ราชบุรี	1.0	12.5	-	39.0	23.8	7.3	-
กาญจนบุรี	3.0	16.6	-	25.0	17.6	4.4	0.5
สุพรรณบุรี	-	39.3	-	34.0	40.7	4.8	0.4
นครปฐม	1.2	18.7	-	30.9	24.7	10.4	1.4
สมุทรสาคร	0.3	11.9	0.3	14.8	28.4	13.0	1.0
สมุทรสงคราม	3.2	19.7	0.3	33.3	30.8	8.7	0.3
เพชรบุรี	1.8	25.0	0.8	32.2	15.8	13.1	1.3
ประจวบคีรีขันธ์	2.8	13.1	1.5	16.6	23.6	9.6	5.1
ภาคตะวันออก							
ชลบุรี	0.2	10.8	1.1	21.9	36.4	10.5	-
ระยอง	-	9.3	-	19.6	36.9	16.4	2.2
จันทบุรี	1.5	25.2	-	21.5	30.0	7.8	2.2
ตราด	3.1	7.6	-	21.3	27.5	3.8	0.7

ตารางที่ 5 ร้อยละของประชาชนที่มีอายุ 15 ปีขึ้นไปที่เดินทางท่องเที่ยว จำแนกตามวัตถุประสงค์หลักในการเดินทางท่องเที่ยว ลักษณะการเดินทาง และจังหวัดที่อยู่อาศัย (ต่อ)

ลักษณะการเดินทาง/ จังหวัดที่อยู่อาศัย	วัตถุประสงค์หลักในการเดินทางท่องเที่ยว ^{1/}						อื่นๆ
	รักษาตัว	ชอบเดินทาง	เบื่องาน	ไหว้พระ/ ปฏิบัติธรรม	ต้องการ/ พักผ่อน/เปลี่ยน บรรยากาศ	เข้าร่วมงาน เทศกาล/งาน ประเพณี	
ภาคเหนือตอนบน							
เชียงใหม่	0.5	27.6	1.6	12.5	52.9	9.2	1.0
ลำพูน	3.3	17.8	-	32.8	26.9	17.8	3.2
ลำปาง	0.5	16.7	-	18.8	46.9	8.8	2.3
แพร่	3.3	19.1	0.5	24.2	25.7	4.6	4.0
น่าน	4.6	6.6	-	5.2	19.5	7.0	5.4
พะเยา	5.1	5.9	-	25.1	5.8	11.7	4.2
เชียงราย	1.9	21.5	0.3	17.0	47.5	16.0	0.8
แม่ฮ่องสอน	6.8	7.9	0.8	4.4	11.4	6.6	3.4
ภาคเหนือตอนล่าง							
อุตรดิตถ์	6.2	24.4	-	35.7	26.8	6.7	1.3
นครสวรรค์	3.3	27.5	0.1	31.0	32.1	3.0	0.1
อุทัยธานี	1.1	9.4	-	37.7	43.2	11.8	3.3
กำแพงเพชร	4.2	13.3	0.5	25.9	19.6	5.9	3.1
ตาก	5.0	14.7	-	23.4	22.4	11.7	5.0
สุโขทัย	4.2	33.2	-	31.8	28.9	13.0	2.0
พิษณุโลก	1.0	40.5	1.1	38.9	36.2	11.9	7.5
พิจิตร	1.2	10.6	0.7	26.2	27.7	5.8	2.2
เพชรบูรณ์	2.9	21.3	1.4	49.2	44.3	8.0	0.6
ภาคตะวันออกเฉียงเหนือ							
นครราชสีมา	0.9	19.9	0.7	16.9	39.4	10.2	1.6
บุรีรัมย์	1.5	10.1	-	15.0	28.7	4.4	4.4
สุรินทร์	1.8	21.0	0.2	16.3	15.4	13.5	4.1
ศรีสะเกษ	1.5	13.1	-	14.3	23.2	3.8	0.2
อุบลราชธานี	0.9	26.0	-	34.9	13.6	5.9	1.6
ยโสธร	0.3	22.3	-	25.5	33.8	7.3	-
ชัยภูมิ	2.9	5.6	1.5	25.4	24.7	17.6	2.4
อำนาจเจริญ	5.0	10.8	-	13.2	15.3	3.3	0.2

ตารางที่ 5 ร้อยละของประชาชนที่มีอายุ 15 ปีขึ้นไปที่เดินทางท่องเที่ยว จำแนกตามวัตถุประสงค์หลักในการเดินทางท่องเที่ยว ลักษณะการเดินทาง และจังหวัดที่อยู่อาศัย (ต่อ)

ลักษณะการเดินทาง/ จังหวัดที่อยู่อาศัย	วัตถุประสงค์หลักในการเดินทางท่องเที่ยว ^{1/}						
	รักษาตัว	ชอบเดินทาง	เปื่องาน	ไหว้พระ/ ปฏิบัติธรรม	ต้องการ/ พักผ่อน/เปลี่ยน บรรยากาศ	เข้าร่วมงาน เทศกาล/งาน ประเพณี	อื่นๆ
ภาคตะวันออกเฉียงเหนือ (ต่อ)							
บึงกาฬ	8.1	13.4	-	25.9	8.4	23.2	2.2
หนองบัวลำภู	1.2	9.5	-	22.4	8.3	9.3	3.4
ขอนแก่น	0.6	25.2	3.7	18.9	40.8	16.0	0.8
อุดรธานี	-	18.2	0.4	27.1	23.5	7.8	4.6
เลย	2.1	18.0	-	18.7	11.1	1.8	2.5
หนองคาย	1.9	8.9	-	14.2	18.8	8.1	1.5
มหาสารคาม	0.1	14.8	-	24.0	23.6	6.4	0.1
ร้อยเอ็ด	-	18.0	-	21.7	22.3	14.2	3.3
กาฬสินธุ์	0.6	5.2	1.1	13.8	11.5	8.1	4.0
สกลนคร	4.4	8.2	-	13.3	9.8	3.7	3.0
นครพนม	0.4	17.5	0.7	18.3	34.9	19.6	1.8
มุกดาหาร	2.1	17.8	-	30.3	14.3	20.8	0.4
ภาคใต้							
นครศรีธรรมราช	4.6	8.8	-	6.1	12.0	3.8	10.4
กระบี่	4.9	20.5	-	3.0	27.5	10.2	4.2
พังงา	6.5	19.6	1.6	3.5	13.5	3.0	0.4
ภูเก็ต	0.7	14.0	1.3	1.3	15.1	15.0	1.6
สุราษฎร์ธานี	2.9	28.3	-	18.3	25.2	17.3	0.6
ระนอง	5.1	16.2	-	18.7	17.0	10.1	2.7
ชุมพร	7.7	29.3	-	25.8	26.7	11.2	4.1
สงขลา	0.7	34.6	0.6	13.8	33.4	9.8	1.7
สตูล	1.5	27.1	1.9	4.3	19.9	12.9	1.5
ตรัง	1.6	42.8	0.8	17.5	35.9	4.5	6.9
พัทลุง	2.1	7.3	-	8.5	14.7	5.6	14.7
ปัตตานี	-	18.0	1.9	3.6	18.3	4.3	1.3
ยะลา	1.6	43.1	1.6	10.1	30.8	13.0	-
นราธิวาส	-	21.5	0.7	0.7	30.2	7.4	1.3

หมายเหตุ : 1/ ตอบได้มากกว่า 1 คำตอบ

- ไม่มีข้อมูล หรือมีข้อมูลจำนวนเล็กน้อย

ตารางที่ 6 ร้อยละของประชาชนที่มีอายุ 15 ปีขึ้นไปที่เดินทางท่องเที่ยว จำแนกตามกิจกรรมที่ทำระหว่างเดินทาง ลักษณะการเดินทาง และจังหวัดที่อยู่อาศัย

ลักษณะการเดินทาง/ จังหวัดที่อยู่อาศัย	กิจกรรมที่ทำระหว่างเดินทาง ^{1/}											อื่นๆ
	กิจกรรม ท่องเที่ยว ทั่วไป	กิจกรรม เชิงศาสนา	กิจกรรมเชิง วัฒนธรรม	กิจกรรมเชิง เกษตรกรรม	กิจกรรม เชิงนิเวศ	กิจกรรม เชิงสุขภาพ และความงาม	สปา นวดแผน โบราณ	เล่น/ชมกีฬา	ดำน้ำตื้น/ลิก	กิจกรรม นันทนาการ หรือบ้านญาติ/ ไม่ทำกิจกรรม	พักผ่อนในที่พัก	
รวม												
กรุงเทพมหานครและปริมณฑล												
กรุงเทพมหานคร	63.3	61.7	21.5	6.6	5.1	0.3	0.5	0.7	2.2	0.8	36.2	2.0
สมุทรปราการ	49.1	46.8	8.5	3.0	0.8	0.4	0.4	0.9	0.4	0.9	50.1	0.7
นนทบุรี	60.0	56.4	22.1	5.0	4.9	0.3	1.3	-	2.8	0.7	30.2	0.5
ปทุมธานี	72.0	67.4	36.4	3.5	2.2	0.2	0.4	-	1.8	0.3	29.5	0.2
ภาคกลาง												
อยุธยา	75.8	38.9	3.3	1.0	2.3	0.2	-	-	0.6	0.1	32.2	5.9
อ่างทอง	72.3	53.6	10.5	7.1	0.7	0.4	-	0.3	-	1.3	26.2	11.6
ลพบุรี	53.7	57.5	8.1	4.5	3.1	1.3	0.1	0.2	1.1	0.1	39.5	6.6
สิงห์บุรี	83.4	52.1	14.0	4.6	0.5	0.8	0.2	0.2	0.1	1.7	21.3	3.9
ชัยนาท	69.3	49.6	20.0	3.5	0.9	9.9	-	1.0	0.6	0.7	43.4	4.3
สระบุรี	61.7	61.2	24.2	6.3	1.9	0.4	-	1.1	0.7	0.2	38.4	2.5
ฉะเชิงเทรา	71.2	50.1	17.4	3.2	0.9	0.1	-	-	0.1	1.9	27.4	1.4
ปราจีนบุรี	68.2	54.7	9.5	6.2	4.4	0.9	0.5	0.2	1.9	1.1	18.6	5.5
นครนายก	80.2	51.2	14.8	7.1	3.6	1.8	-	1.6	-	1.6	22.7	1.3
สระแก้ว	58.1	52.6	14.7	2.2	1.9	0.1	0.1	-	0.1	1.0	51.1	10.6
ราชบุรี	55.6	66.1	15.1	7.2	0.4	-	-	1.1	0.8	0.2	18.9	1.7
กาญจนบุรี	52.9	50.2	21.7	10.4	1.7	0.5	1.2	-	0.2	1.0	40.7	5.2
สุพรรณบุรี	66.6	51.1	30.1	10.5	3.8	-	-	0.9	0.3	-	26.1	4.3
นครปฐม	52.4	50.5	11.5	1.0	0.3	1.4	0.4	0.1	0.2	0.1	39.2	2.3
สมุทรสาคร	49.0	43.8	9.9	1.1	2.0	0.3	-	0.2	1.2	0.6	51.5	1.0
สมุทรสงคราม	75.0	52.7	13.5	3.3	3.4	0.3	-	1.0	1.5	0.2	25.3	4.3
เพชรบุรี	61.0	42.6	10.7	1.8	2.3	1.4	-	1.2	0.4	1.0	23.8	6.4
ประจวบคีรีขันธ์	63.5	48.3	18.0	6.5	5.4	-	0.8	1.0	0.4	0.4	26.8	3.2
ภาคตะวันออกเฉียงเหนือ												
ชลบุรี	55.8	55.8	13.4	10.6	3.6	-	0.1	-	0.8	1.4	48.4	-
ระยอง	61.6	50.1	17.3	4.4	4.3	0.6	-	0.6	0.4	1.2	36.2	8.7
จันทบุรี	64.9	54.1	13.6	2.8	3.1	-	0.3	0.6	0.6	1.1	30.4	2.8
ตราด	72.2	32.2	5.7	1.2	1.5	2.7	-	0.1	0.1	0.3	28.7	4.1

ตารางที่ 6 ร้อยละของประชาชนที่มีอายุ 15 ปีขึ้นไปที่เดินทางท่องเที่ยว จำแนกตามกิจกรรมที่ทำระหว่างเดินทาง ลักษณะการเดินทาง และจังหวัดที่อยู่อาศัย (ต่อ)

ลักษณะการเดินทาง/ จังหวัดที่อยู่อาศัย	กิจกรรมที่ทำระหว่างเดินทาง ^{1/}											
	กิจกรรม ท่องเที่ยว ทั่วไป	กิจกรรม เชิงศาสนา	กิจกรรมเชิง วัฒนธรรม	กิจกรรมเชิง เกษตรกรรม	กิจกรรม เชิงนิเวศ และผจญภัย	กิจกรรม เชิงสุขภาพ และความงาม	สปา นวดแผน โบราณ	เล่น/ชมกีฬา	ดำน้ำตื้น/ลิก	กิจกรรม นันทนาการ หรือบ้านญาติ/ ไม่ทำกิจกรรม	พักผ่อนในที่พัก	อื่นๆ
ภาคเหนือตอนบน												
เชียงใหม่	73.4	46.6	19.2	5.2	14.2	0.2	0.2	1.2	4.2	1.3	14.2	3.8
ลำพูน	74.6	41.2	12.1	6.6	6.0	2.3	-	0.2	0.5	2.1	44.9	5.4
ลำปาง	84.3	58.9	23.8	10.6	0.7	-	0.2	-	0.4	0.7	17.0	1.1
แพร่	76.5	62.1	19.8	9.5	2.9	0.9	0.4	0.8	0.3	0.2	39.4	3.2
น่าน	69.8	59.7	29.9	12.0	2.6	0.7	-	0.1	0.7	1.2	18.9	2.5
พะเยา	70.3	55.7	27.7	34.3	0.2	0.5	0.5	0.5	-	1.7	14.3	7.9
เชียงราย	73.2	59.7	37.8	6.8	2.1	0.2	0.3	-	0.3	4.9	32.0	1.5
แม่ฮ่องสอน	56.9	40.4	11.9	5.5	3.1	1.8	0.1	-	0.1	1.0	38.5	16.8
ภาคเหนือตอนล่าง												
อุดรดิตต์	63.9	65.7	33.9	7.3	1.1	1.2	-	-	0.2	0.8	30.5	4.7
นครสวรรค์	46.3	60.1	31.1	8.7	2.4	0.2	0.2	0.1	1.0	0.5	36.8	2.2
อุทัยธานี	80.2	60.3	23.6	10.9	4.0	0.1	0.1	0.9	0.4	-	26.2	1.7
กำแพงเพชร	64.5	60.7	14.9	2.1	1.5	2.3	0.2	3.2	0.3	2.4	49.5	7.6
ตาก	74.1	67.6	31.1	15.3	0.9	1.9	0.1	0.7	0.1	2.3	16.0	4.0
สุโขทัย	80.2	55.5	24.3	1.9	2.1	2.5	0.6	1.0	0.4	2.1	31.8	5.2
พิษณุโลก	70.4	53.2	26.3	8.3	5.7	-	-	1.2	0.5	0.2	16.9	8.5
พิจิตร	63.0	56.7	7.6	0.9	1.0	0.3	0.3	0.1	1.2	0.3	36.8	1.7
เพชรบูรณ์	80.7	67.2	20.3	3.6	0.2	1.3	0.9	0.1	0.4	0.6	26.9	1.6
ภาคตะวันออกเฉียงเหนือ												
นครราชสีมา	58.8	37.9	24.6	3.9	5.4	0.2	-	-	2.6	1.2	29.4	2.1
บุรีรัมย์	62.3	44.4	21.7	5.4	6.8	0.5	-	0.8	1.2	3.2	32.6	2.4
สุรินทร์	57.3	41.8	22.8	16.1	6.3	0.6	-	1.4	-	0.5	32.7	2.3
ศรีสะเกษ	67.6	36.3	18.7	8.6	0.5	2.2	0.1	0.9	1.0	0.1	36.4	1.5
อุบลราชธานี	61.0	66.8	25.8	16.7	2.0	-	0.1	0.6	-	0.5	26.2	1.1
ยโสธร	81.4	53.7	23.6	5.0	0.4	-	1.1	3.0	-	0.7	27.5	0.9
ชัยภูมิ	67.8	45.3	15.0	7.3	0.6	0.6	0.6	0.1	0.9	0.2	49.0	6.1
อำนาจเจริญ	38.4	42.6	23.3	4.7	2.3	0.6	0.5	0.5	-	0.2	29.5	6.4

ตารางที่ 6 ร้อยละของประชาชนที่มีอายุ 15 ปีขึ้นไปที่เดินทางท่องเที่ยว จำแนกตามกิจกรรมที่ทำระหว่างเดินทาง ลักษณะการเดินทาง และจังหวัดที่อยู่อาศัย (ต่อ)

ลักษณะการเดินทาง/ จังหวัดที่อยู่อาศัย	กิจกรรมที่ทำระหว่างเดินทาง ^{1/}											
	กิจกรรม ท่องเที่ยว	กิจกรรม เชิงศาสนา	กิจกรรมเชิง วัฒนธรรม	กิจกรรมเชิง เกษตรกรรม	กิจกรรม เชิงนิเวศ	กิจกรรม เชิงสุขภาพ	สปีด เล่น/ชมกีฬา	ดำน้ำตื้น/ลิก	กิจกรรม พักผ่อนในที่พัก	อื่นๆ		
	ทั่วไป				และผจญภัย	และความงาม	โบราณ	นันทนาการ หรือบ้านญาติ/ ไม่ทำกิจกรรม				
ภาคตะวันออกเฉียงเหนือ (ต่อ)												
บึงกาฬ	81.7	65.8	25.5	7.2	4.0	2.2	1.9	0.4	-	0.6	28.1	4.6
หนองบัวลำภู	66.6	36.3	17.7	4.9	1.2	2.3	0.9	0.1	0.1	0.9	25.5	4.0
ขอนแก่น	68.5	49.7	18.2	1.6	9.7	0.1	0.6	0.6	0.8	1.8	36.8	0.7
อุดรธานี	61.0	56.3	19.6	3.6	2.3	-	0.6	-	0.5	-	24.7	2.0
เลย	55.0	35.2	11.6	2.6	3.0	0.2	-	0.2	0.2	0.9	48.3	2.6
หนองคาย	71.3	58.3	11.7	4.0	2.8	0.6	-	-	0.2	-	29.1	6.1
มหาสารคาม	52.8	57.6	18.9	4.6	4.8	1.8	0.5	0.5	0.4	2.8	32.4	2.6
ร้อยเอ็ด	71.8	43.7	26.4	2.2	3.5	-	0.1	0.7	0.5	0.5	41.8	1.1
กาฬสินธุ์	36.4	34.8	6.2	3.7	0.8	2.8	0.6	2.0	-	-	40.6	4.2
สกลนคร	60.9	57.8	18.7	7.4	2.6	0.3	-	1.7	0.4	0.6	27.0	3.5
นครพนม	77.1	42.7	14.2	3.4	4.7	1.0	0.7	0.1	2.0	0.2	23.0	1.9
มุกดาหาร	62.1	82.0	50.6	6.4	1.9	-	-	0.5	1.1	3.8	15.7	1.3
ภาคใต้												
นครศรีธรรมราช	48.2	23.8	10.8	1.8	1.4	1.4	-	0.6	1.2	-	31.1	24.4
กระบี่	69.9	30.1	20.1	4.6	1.3	0.4	0.4	0.5	0.1	0.4	42.0	4.9
พังงา	80.1	32.6	15.6	2.7	1.3	-	1.2	0.1	-	1.3	34.5	5.3
ภูเก็ต	59.3	44.4	19.4	2.2	1.2	-	0.3	0.4	1.3	0.9	52.4	1.9
สุราษฎร์ธานี	80.5	49.3	22.4	8.8	2.2	0.5	0.1	0.4	1.1	0.6	30.8	2.6
ระนอง	77.5	43.0	8.3	2.0	0.8	0.4	-	0.8	0.6	-	26.8	3.5
ชุมพร	62.9	42.6	23.1	6.9	1.4	2.1	-	0.4	0.2	0.6	35.8	3.3
สงขลา	61.3	38.3	12.9	7.0	8.5	0.5	0.9	0.9	6.4	0.2	34.3	2.5
สตูล	81.7	16.5	15.1	4.4	1.2	0.5	-	2.0	0.7	1.5	35.8	7.7
ตรัง	79.2	61.1	24.1	3.5	5.6	-	2.3	2.1	1.1	0.2	14.2	6.6
พัทลุง	80.2	42.7	11.3	1.9	0.2	-	-	0.7	0.5	0.5	15.8	40.2
ปัตตานี	61.5	8.7	6.4	2.9	0.7	-	-	0.4	1.6	0.8	47.5	1.3
ยะลา	90.7	14.4	6.5	4.3	4.9	0.1	-	1.7	2.8	5.1	62.9	3.2
นราธิวาส	91.1	2.5	7.4	4.5	1.5	1.0	0.7	1.2	0.8	1.5	31.3	1.7

ตารางที่ 6 ร้อยละของประชาชนที่มีอายุ 15 ปีขึ้นไปที่เดินทางท่องเที่ยว จำแนกตามกิจกรรมที่ทำระหว่างเดินทาง ลักษณะการเดินทาง และจังหวัดที่อยู่อาศัย (ต่อ)

ลักษณะการเดินทาง/ จังหวัดที่อยู่อาศัย	กิจกรรมที่ทำระหว่างเดินทาง ^{1/}											
	กิจกรรม ท่องเที่ยว ทั่วไป	กิจกรรม เชิงศาสนา	กิจกรรมเชิง วัฒนธรรม	กิจกรรมเชิง เกษตรกรรม	กิจกรรม เชิงนิเวศ และผจญภัย	กิจกรรม เชิงสุขภาพ และความงาม	สปา นวดแผน โบราณ	เล่น/ชมกีฬา	ดำน้ำตื้น/ลิก	กิจกรรม นันทนาการ หรือบ้านญาติ/ ไม่ทำกิจกรรม	พักผ่อนในที่พัก	อื่นๆ
ไม่พักค้างคืน												
กรุงเทพมหานครและปริมณฑล												
กรุงเทพมหานคร	69.8	76.2	29.3	5.0	3.3	0.5	0.5	1.7	1.9	1.0	15.2	2.1
สมุทรปราการ	74.9	68.8	12.4	4.3	0.6	1.0	0.3	1.5	0.7	0.7	17.9	-
นนทบุรี	64.0	69.7	30.6	1.8	1.3	0.8	2.7	-	1.3	-	14.8	-
ปทุมธานี	84.3	78.5	45.7	3.9	2.3	-	0.6	-	1.5	0.3	17.2	0.3
ภาคกลาง												
อยุธยา	85.2	40.4	1.0	0.6	1.2	0.4	-	-	-	-	14.5	6.1
อ่างทอง	77.6	56.9	12.4	5.7	0.1	0.6	-	0.3	-	1.0	23.6	7.7
ลพบุรี	55.1	68.4	7.7	3.1	1.9	1.0	-	0.1	-	0.1	29.5	6.7
สิงห์บุรี	85.2	52.1	13.9	3.8	0.5	0.9	0.2	0.2	0.2	1.4	19.8	2.8
ชัยนาท	75.6	51.7	21.1	3.3	0.6	11.3	-	1.4	0.3	0.3	36.7	3.9
สระบุรี	61.3	70.2	23.1	5.1	0.5	0.5	-	1.0	0.3	0.3	21.1	3.2
ฉะเชิงเทรา	78.0	52.8	18.8	4.1	0.7	-	-	-	0.1	2.8	17.9	0.8
ปราจีนบุรี	70.2	64.7	9.4	7.8	5.9	1.1	0.5	-	1.2	0.9	11.2	7.4
นครนายก	84.3	49.5	15.6	6.5	3.6	2.2	-	1.9	-	1.9	23.5	1.2
สระแก้ว	65.9	36.5	8.8	4.7	0.7	-	-	-	0.2	1.6	17.0	14.6
ราชบุรี	61.5	68.9	15.8	8.2	-	-	-	1.4	0.7	0.4	14.4	1.4
กาญจนบุรี	58.9	48.0	24.2	9.4	2.0	1.0	2.0	-	-	2.0	29.2	6.9
สุพรรณบุรี	63.5	48.7	34.8	7.4	1.3	-	-	0.9	-	-	29.6	4.5
นครปฐม	63.9	62.2	11.6	1.0	0.2	2.4	0.6	0.2	-	-	19.1	2.4
สมุทรสาคร	64.6	68.2	15.1	1.4	1.2	0.6	-	-	0.6	0.6	17.2	0.6
สมุทรสงคราม	81.6	54.0	14.6	3.9	2.4	0.4	-	0.9	2.0	0.1	16.9	4.7
เพชรบุรี	65.1	35.1	6.5	3.3	1.4	2.1	-	1.1	0.7	1.4	16.6	9.3
ประจวบคีรีขันธ์	60.3	35.4	10.9	5.8	2.1	-	0.7	2.5	-	1.2	28.8	4.4
ภาคตะวันออก												
ชลบุรี	73.7	75.8	15.4	18.3	1.9	-	-	-	-	1.3	16.4	-
ระยอง	73.5	58.6	14.9	5.5	1.1	1.6	-	1.1	-	1.6	7.5	12.4
จันทบุรี	69.8	24.0	7.2	-	1.2	-	-	1.2	-	1.2	27.8	3.6
ตราด	82.0	28.1	1.5	1.0	-	3.7	-	-	-	-	19.2	3.1

ตารางที่ 6 ร้อยละของประชาชนที่มีอายุ 15 ปีขึ้นไปที่เดินทางท่องเที่ยว จำแนกตามกิจกรรมที่ทำระหว่างเดินทาง ลักษณะการเดินทาง และจังหวัดที่อยู่อาศัย (ต่อ)

ลักษณะการเดินทาง/ จังหวัดที่อยู่อาศัย	กิจกรรมที่ทำระหว่างเดินทาง ^{1/}											
	กิจกรรม ท่องเที่ยว ทั่วไป	กิจกรรม เชิงศาสนา	กิจกรรมเชิง วัฒนธรรม	กิจกรรมเชิง เกษตรกรรม	กิจกรรม เชิงนิเวศ และผจญภัย	กิจกรรม เชิงสุขภาพ และความงาม	สปา นวดแผน โบราณ	เล่น/ชมกีฬา	ดำน้ำตื้น/ลิก	กิจกรรม นันทนาการ หรือบ้านญาติ/ ไม่ทำกิจกรรม	พักผ่อนในที่พัก	อื่นๆ
ภาคเหนือตอนบน												
เชียงใหม่	64.6	44.0	18.7	4.5	4.2	-	-	1.1	1.1	0.6	16.0	4.0
ลำพูน	78.6	40.2	10.9	7.8	4.0	3.1	-	0.2	-	1.5	36.6	6.2
ลำปาง	88.2	60.7	20.9	8.9	0.3	-	-	-	-	-	12.1	1.1
แพร่	80.1	64.6	23.9	9.7	1.9	0.6	0.2	-	-	0.2	32.0	2.8
น่าน	58.8	47.3	15.5	17.6	-	-	-	-	-	-	34.6	1.3
พะเยา	74.3	62.4	29.0	36.2	0.3	0.3	0.3	0.7	-	1.4	9.1	9.8
เชียงราย	63.4	61.7	36.1	6.7	2.8	0.4	-	-	-	5.4	29.8	2.4
แม่ฮ่องสอน	48.9	29.9	6.7	6.2	5.2	6.2	-	-	0.5	-	29.9	18.0
ภาคเหนือตอนล่าง												
อุดรดิตต์	58.2	70.3	36.9	5.2	-	2.5	-	-	-	1.5	24.1	3.9
นครสวรรค์	31.7	61.0	25.2	4.3	0.8	-	0.5	0.1	-	0.4	40.0	1.6
อุทัยธานี	88.6	56.4	23.1	6.2	4.3	-	0.2	1.5	-	-	20.0	1.9
กำแพงเพชร	63.7	62.5	16.2	1.0	1.0	3.9	0.4	4.9	0.1	1.2	41.4	11.7
ตาก	64.2	73.0	40.2	18.1	0.5	5.9	-	-	-	-	6.9	6.9
สุโขทัย	85.9	59.8	28.2	0.6	2.0	2.7	0.4	0.6	0.1	2.4	26.6	5.1
พิษณุโลก	61.9	47.8	30.2	0.9	2.6	-	-	-	-	0.3	14.6	13.2
พิจิตร	67.4	60.8	5.2	1.3	0.7	0.5	0.5	-	-	0.5	26.0	1.3
เพชรบูรณ์	77.7	58.1	12.2	-	-	3.3	0.5	-	-	-	14.2	2.7
ภาคตะวันออกเฉียงเหนือ												
นครราชสีมา	47.1	14.3	21.7	-	11.1	-	-	-	-	3.7	21.2	4.8
บุรีรัมย์	64.4	41.3	19.5	6.1	10.3	1.4	-	1.4	-	2.2	24.1	5.2
สุรินทร์	44.8	39.6	18.5	11.1	2.1	0.7	-	2.8	-	0.7	36.0	2.1
ศรีสะเกษ	72.6	35.9	18.7	4.9	-	3.1	-	1.8	-	0.2	30.1	3.3
อุบลราชธานี	55.3	70.1	37.2	7.6	1.3	-	-	0.8	-	-	21.5	1.2
ยโสธร	83.4	66.6	25.8	2.8	0.2	-	0.1	3.9	-	0.6	24.4	0.7
ชัยภูมิ	72.5	39.5	11.1	2.5	-	1.3	0.2	-	-	0.2	36.1	7.7
อำนาจเจริญ	38.4	52.4	26.6	4.6	1.6	-	-	-	-	0.4	16.4	6.7

ตารางที่ 6 ร้อยละของประชาชนที่มีอายุ 15 ปีขึ้นไปที่เดินทางท่องเที่ยว จำแนกตามกิจกรรมที่ทำระหว่างเดินทาง ลักษณะการเดินทาง และจังหวัดที่อยู่อาศัย (ต่อ)

ลักษณะการเดินทาง/ จังหวัดที่อยู่อาศัย	กิจกรรมที่ทำระหว่างเดินทาง ^{1/}											
	กิจกรรม ท่องเที่ยว ทั่วไป	กิจกรรม เชิงศาสนา	กิจกรรมเชิง วัฒนธรรม	กิจกรรมเชิง เกษตรกรรม	กิจกรรม เชิงนิเวศ และผจญภัย	กิจกรรม เชิงสุขภาพ และความงาม	สปา นวดแผน โบราณ	เล่น/ชมกีฬา	ดำน้ำตื้น/ลิก	กิจกรรม นันทนาการ หรือบ้านญาติ/ ไม่ทำกิจกรรม	พักผ่อนในที่พัก	อื่นๆ
ภาคตะวันออกเฉียงเหนือ (ต่อ)												
บึงกาฬ	87.5	71.0	27.2	6.0	4.2	1.8	1.1	0.4	-	0.9	23.4	5.4
หนองบัวลำภู	70.8	32.3	13.7	2.5	1.0	3.3	1.5	-	-	0.8	25.0	6.7
ขอนแก่น	77.3	63.6	19.1	-	2.1	-	-	1.0	-	0.7	29.3	0.6
อุดรธานี	61.8	72.6	30.8	5.2	4.5	-	-	-	-	-	18.9	-
เลย	35.6	23.2	3.0	2.4	1.9	0.5	-	0.5	-	0.5	60.4	1.9
หนองคาย	80.1	63.2	4.3	3.8	1.0	1.4	-	-	-	-	23.3	1.4
มหาสารคาม	55.6	58.0	20.1	3.0	4.2	2.0	1.0	1.0	0.1	-	29.5	2.4
ร้อยเอ็ด	79.9	50.0	35.9	2.2	1.0	-	-	0.8	0.5	0.5	35.4	0.6
กาฬสินธุ์	44.8	38.8	2.2	3.3	0.6	4.9	-	3.3	-	-	27.3	6.0
สกลนคร	61.4	63.3	20.8	7.7	2.9	0.5	-	2.6	-	-	13.0	2.8
นครพนม	77.8	41.7	8.3	0.3	1.5	1.5	-	0.1	-	0.1	17.8	2.9
มุกดาหาร	62.4	93.5	57.4	3.0	1.2	-	-	0.7	-	4.2	8.0	0.3
ภาคใต้												
นครศรีธรรมราช	39.7	11.3	1.1	-	-	3.5	-	0.9	0.2	-	17.7	38.8
กระบี่	70.1	32.2	13.9	1.5	-	1.1	-	0.2	-	-	34.8	8.3
พังงา	87.7	37.8	17.7	0.1	0.3	-	1.0	0.1	-	1.1	29.5	4.0
ภูเก็ต	67.2	17.5	-	1.9	3.7	-	-	-	5.8	5.8	38.4	1.9
สุราษฎร์ธานี	83.2	58.7	28.6	11.6	0.4	-	-	0.4	1.2	-	33.6	0.4
ระนอง	89.0	45.9	6.9	-	-	1.1	-	1.9	0.9	-	11.5	4.7
ชุมพร	69.3	25.9	4.5	-	-	0.6	-	-	-	2.2	29.1	1.9
สงขลา	51.4	47.3	6.6	2.4	8.4	-	0.9	2.4	4.9	-	26.2	3.0
สตูล	87.8	15.0	11.3	3.1	1.8	0.9	-	2.1	-	0.5	27.1	9.5
ตรัง	74.8	60.3	21.6	1.4	2.6	-	1.0	1.3	0.6	0.3	15.3	9.0
พัทลุง	74.3	37.3	8.2	1.1	0.1	-	-	0.7	0.3	0.8	14.4	50.1
ปัตตานี	69.0	4.4	4.0	1.5	0.3	-	-	0.6	0.2	0.6	42.9	1.6
ยะลา	91.8	12.4	4.7	4.4	3.8	-	-	2.1	2.2	5.9	66.3	2.1
นราธิวาส	93.1	0.4	4.9	3.8	1.1	0.9	0.9	0.7	0.2	0.7	33.5	1.3

ตารางที่ 6 ร้อยละของประชาชนที่มีอายุ 15 ปีขึ้นไปที่เดินทางท่องเที่ยว จำแนกตามกิจกรรมที่ทำระหว่างเดินทาง ลักษณะการเดินทาง และจังหวัดที่อยู่อาศัย (ต่อ)

ลักษณะการเดินทาง/ จังหวัดที่อยู่อาศัย	กิจกรรมที่ทำระหว่างเดินทาง ^{1/}											
	กิจกรรม ท่องเที่ยว ทั่วไป	กิจกรรม เชิงศาสนา	กิจกรรมเชิง วัฒนธรรม	กิจกรรมเชิง เกษตรกรรม	กิจกรรม เชิงนิเวศ และผจญภัย	กิจกรรม เชิงสุขภาพ และความงาม	สปา นวดแผน โบราณ	เล่น/ชมกีฬา	ดำน้ำตื้น/ลิก	กิจกรรม นันทนาการ	พักผ่อนในที่พัก หรือบ้านญาติ/ ไม่ทำกิจกรรม	อื่นๆ
พักค้างคืน												
กรุงเทพมหานครและปริมณฑล												
กรุงเทพมหานคร	59.9	53.9	17.3	7.5	6.0	0.3	0.5	0.3	2.4	0.8	47.3	1.9
สมุทรปราการ	30.8	31.3	5.8	2.1	0.9	-	0.4	0.5	0.3	1.1	72.8	1.2
นนทบุรี	57.3	47.6	16.4	7.1	7.3	-	0.3	-	3.8	1.2	40.4	0.9
ปทุมธานี	53.6	50.9	22.6	3.0	2.1	0.4	-	-	2.3	0.4	47.9	-
ภาคกลาง												
อยุธยา	62.4	36.9	6.5	1.6	3.8	-	-	-	1.4	0.3	57.4	5.6
อ่างทอง	56.2	43.0	4.6	11.2	2.5	-	-	-	-	2.1	34.1	23.8
ลพบุรี	51.5	40.7	8.6	6.8	5.1	1.8	0.2	0.2	2.9	-	54.9	6.4
สิงห์บุรี	72.4	52.3	14.8	9.4	0.5	-	-	-	-	3.1	31.1	10.6
ชัยนาท	53.2	44.3	17.4	4.1	1.8	6.3	-	-	1.5	1.8	60.5	5.2
สระบุรี	62.0	52.6	25.2	7.5	3.3	0.3	-	1.3	1.1	-	54.8	1.9
ฉะเชิงเทรา	58.4	45.1	14.8	1.6	1.3	0.3	-	-	-	-	44.9	2.4
ปราจีนบุรี	65.6	41.5	9.6	4.2	2.5	0.6	0.5	0.5	2.8	1.3	28.3	2.9
นครนายก	62.4	58.4	11.3	9.4	3.8	-	-	-	-	-	19.3	1.9
สระแก้ว	54.9	59.3	17.2	1.1	2.4	0.2	0.2	-	0.1	0.7	65.4	9.0
ราชบุรี	48.7	62.8	14.2	6.0	0.8	-	-	0.8	0.8	-	24.3	2.2
กาญจนบุรี	47.0	52.5	19.1	11.3	1.5	-	0.5	-	0.5	-	52.0	3.4
สุพรรณบุรี	72.5	55.6	21.0	16.3	8.5	-	-	0.9	0.8	-	19.5	3.8
นครปฐม	41.4	39.1	11.3	1.0	0.4	0.4	0.2	-	0.4	0.2	58.7	2.1
สมุทรสาคร	42.8	34.1	7.9	0.9	2.3	0.2	-	0.2	1.4	0.6	65.1	1.1
สมุทรสงคราม	57.1	49.0	10.4	1.7	6.3	-	-	1.4	0.3	0.3	47.8	3.1
เพชรบุรี	56.1	51.5	15.8	-	3.5	0.5	-	1.3	-	0.5	32.5	3.0
ประจวบคีรีขันธ์	64.8	53.8	21.1	6.8	6.8	-	0.9	0.3	0.6	-	26.0	2.7
ภาคตะวันออก												
ชลบุรี	46.7	45.6	12.4	6.7	4.4	-	0.2	-	1.2	1.4	64.6	-
ระยอง	54.6	45.1	18.6	3.7	6.2	-	-	0.3	0.6	0.9	52.8	6.6
จันทบุรี	63.3	63.3	15.5	3.7	3.7	-	0.4	0.4	0.7	1.1	31.1	2.6
ตราด	58.1	37.9	11.6	1.4	3.7	1.4	-	0.3	0.3	0.7	42.3	5.5

ตารางที่ 6 ร้อยละของประชาชนที่มีอายุ 15 ปีขึ้นไปที่เดินทางท่องเที่ยว จำแนกตามกิจกรรมที่ทำระหว่างเดินทาง ลักษณะการเดินทาง และจังหวัดที่อยู่อาศัย (ต่อ)

ลักษณะการเดินทาง/ จังหวัดที่อยู่อาศัย	กิจกรรมที่ทำระหว่างเดินทาง ^{1/}											
	กิจกรรม ท่องเที่ยว	กิจกรรม เชิงศาสนา	กิจกรรมเชิง วัฒนธรรม	กิจกรรมเชิง เกษตรกรรม	กิจกรรม เชิงนิเวศ และผจญภัย	กิจกรรม เชิงสุขภาพ และความงาม	สปา นวดแผน โบราณ	เล่น/ชมกีฬา	ดำน้ำตื้น/ลิก	กิจกรรม นันทนาการ หรือบ้านญาติ/ ไม่ทำกิจกรรม	พักผ่อนในที่พัก	อื่นๆ
ภาคเหนือตอนบน												
เชียงใหม่	77.1	47.7	19.4	5.5	18.5	0.3	0.3	1.2	5.5	1.5	13.4	3.7
ลำพูน	66.4	43.2	14.4	4.3	10.4	0.6	-	-	1.7	3.3	62.1	3.8
ลำปาง	79.5	56.7	27.4	12.6	1.3	-	0.5	-	1.0	1.7	23.0	1.2
แพร่	73.1	59.6	15.8	9.3	3.8	1.3	0.6	1.6	0.6	0.2	46.7	3.7
น่าน	71.2	61.3	31.7	11.3	2.9	0.8	-	0.1	0.8	1.3	17.0	2.6
พะเยา	60.3	39.3	24.3	29.4	-	0.9	0.8	-	-	2.5	27.0	3.3
เชียงราย	78.9	58.5	38.8	6.9	1.7	-	0.5	-	0.5	4.6	33.3	1.0
แม่ฮ่องสอน	58.2	42.1	12.7	5.4	2.8	1.1	0.1	-	0.1	1.2	39.9	16.6
ภาคเหนือตอนล่าง												
อุดรดิตต์	66.4	63.7	32.6	8.3	1.5	0.7	-	-	0.3	0.5	33.4	5.0
นครสวรรค์	57.5	59.4	35.6	12.1	3.7	0.4	-	0.1	1.8	0.6	34.3	2.5
อุทัยธานี	67.8	66.1	24.2	17.9	3.6	0.3	-	-	1.1	-	35.3	1.4
กำแพงเพชร	65.3	59.0	13.8	3.0	2.0	0.8	-	1.6	0.5	3.4	56.9	3.9
ตาก	78.2	65.3	27.4	14.1	1.0	0.2	0.2	1.0	0.2	3.2	19.8	2.8
สุโขทัย	68.3	46.8	16.3	4.5	2.2	1.9	1.1	1.8	1.1	1.5	42.5	5.3
พิษณุโลก	74.0	55.5	24.7	11.3	6.9	-	-	1.7	0.7	0.1	17.8	6.5
พิจิตร	57.3	51.4	10.8	0.5	1.2	-	-	0.2	2.9	-	50.9	2.2
เพชรบูรณ์	81.8	70.7	23.4	5.0	0.3	0.5	1.0	0.2	0.6	0.8	31.7	1.1
ภาคตะวันออกเฉียงเหนือ												
นครราชสีมา	61.2	42.6	25.1	4.7	4.3	0.2	-	-	3.1	0.7	31.0	1.6
บุรีรัมย์	61.2	46.1	22.9	5.1	4.7	-	-	0.4	1.8	3.7	37.4	0.9
สุรินทร์	64.5	43.0	25.3	19.0	8.7	0.5	-	0.5	-	0.4	30.8	2.4
ศรีสะเกษ	63.2	36.6	18.7	11.9	0.9	1.3	0.2	0.2	1.9	-	41.7	-
อุบลราชธานี	63.9	65.0	19.9	21.5	2.3	-	0.1	0.5	-	0.8	28.7	1.1
ยโสธร	78.1	33.9	20.3	8.4	0.7	-	2.8	1.7	-	0.9	32.3	1.2
ชัยภูมิ	65.1	48.7	17.2	10.1	1.0	0.1	0.9	0.1	1.5	0.1	56.7	5.2
อำนาจเจริญ	38.4	33.1	20.2	4.7	3.1	1.1	0.9	0.9	-	-	42.3	6.1

ตารางที่ 6 ร้อยละของประชาชนที่มีอายุ 15 ปีขึ้นไปที่เดินทางท่องเที่ยว จำแนกตามกิจกรรมที่ทำระหว่างเดินทาง ลักษณะการเดินทาง และจังหวัดที่อยู่อาศัย (ต่อ)

ลักษณะการเดินทาง/ จังหวัดที่อยู่อาศัย	กิจกรรมที่ทำระหว่างเดินทาง ^{1/}											
	กิจกรรม ท่องเที่ยว ทั่วไป	กิจกรรม เชิงศาสนา	กิจกรรมเชิง วัฒนธรรม	กิจกรรมเชิง เกษตรกรรม	กิจกรรม เชิงนิเวศ และผจญภัย	กิจกรรม เชิงสุขภาพ และความงาม	สปา นวดแผน โบราณ	เล่น/ชมกีฬา	ดำน้ำตื้น/ลิก	กิจกรรม นันทนาการ หรือบ้านญาติ/ ไม่ทำกิจกรรม	พักผ่อนในที่พัก	อื่นๆ
ภาคตะวันออกเฉียงเหนือ (ต่อ)												
บึงกาฬ	73.6	58.5	23.2	8.7	3.7	2.8	3.1	0.3	-	0.3	34.8	3.5
หนองบัวลำภู	61.2	41.5	22.9	8.0	1.5	1.0	-	0.2	0.2	1.0	26.1	0.5
ขอนแก่น	61.1	37.8	17.4	3.0	16.2	0.2	1.2	0.2	1.5	2.7	43.2	0.8
อุดรธานี	60.5	46.1	12.6	2.6	0.9	-	0.9	-	0.9	-	28.4	3.3
เลย	63.6	40.5	15.4	2.7	3.4	-	-	-	0.2	1.1	43.1	3.0
หนองคาย	64.3	54.3	17.6	4.2	4.3	-	-	-	0.4	-	33.7	9.9
มหาสารคาม	49.3	57.1	17.4	6.5	5.4	1.6	-	-	0.7	6.2	35.9	2.9
ร้อยเอ็ด	61.6	35.7	14.6	2.3	6.6	-	0.2	0.5	0.5	0.6	49.7	1.8
กาฬสินธุ์	27.6	30.5	10.3	4.0	1.1	0.6	1.1	0.6	-	-	54.5	2.3
สกลนคร	60.2	48.1	15.0	6.8	2.2	-	-	0.2	1.0	1.7	51.8	4.7
นครพนม	76.3	43.9	21.1	7.2	8.5	0.4	1.5	-	4.3	0.4	29.3	0.7
มุกดาหาร	61.4	53.1	33.4	14.7	3.7	-	-	-	3.8	2.9	34.9	3.8
ภาคใต้												
นครศรีธรรมราช	52.4	29.8	15.5	2.6	2.1	0.4	-	0.4	1.7	-	37.6	17.3
กระบี่	69.9	29.1	23.1	6.1	2.0	0.1	0.5	0.7	0.1	0.6	45.4	3.3
พังงา	67.9	24.2	12.3	7.0	2.8	-	1.6	0.2	-	1.6	42.5	7.5
ภูเก็ต	58.7	46.6	21.0	2.2	0.9	-	0.3	0.5	1.0	0.5	53.6	1.9
สุราษฎร์ธานี	79.1	44.3	19.0	7.2	3.2	0.8	0.2	0.4	1.0	0.9	29.4	3.8
ระนอง	69.6	41.0	9.2	3.5	1.4	-	-	-	0.4	-	37.4	2.6
ชุมพร	60.5	49.1	30.4	9.7	1.9	2.6	-	0.5	0.3	-	38.4	3.9
สงขลา	64.6	35.4	15.1	8.5	8.5	0.7	0.9	0.4	6.9	0.3	36.9	2.3
สตูล	71.2	19.1	21.8	6.7	0.3	-	-	1.8	1.9	3.1	50.9	4.5
ตรัง	86.4	62.4	28.2	6.9	10.5	-	4.5	3.4	1.8	-	12.4	2.7
พัทลุง	93.0	54.3	18.1	3.7	0.4	-	-	0.7	0.9	-	19.1	18.8
ปัตตานี	51.7	14.5	9.5	4.9	1.3	-	-	-	3.4	1.1	53.5	0.8
ยะลา	85.2	23.9	15.2	3.9	10.1	0.6	-	-	5.5	1.6	46.3	8.8
นราธิวาส	85.2	8.7	14.8	6.7	2.7	1.3	-	2.7	2.7	4.0	24.8	2.7

หมายเหตุ : 1/ ตอบได้มากกว่า 1 คำตอบ

- ไม่มีข้อมูล หรือมีข้อมูลจำนวนเล็กน้อย

ตารางที่ 7 ร้อยละของประชาชนที่มีอายุ 15 ปีขึ้นไปเดินทางท่องเที่ยว จำแนกตามลักษณะผู้ร่วมเดินทาง ลักษณะการเดินทาง และจังหวัดที่อยู่อาศัย

ลักษณะการเดินทาง / จังหวัดที่อยู่อาศัย	ผู้ร่วมเดินทาง					
	รวม	เดินทางคนเดียว	ครอบครัว / ญาติ	คู่รัก / แฟน	เพื่อน / เพื่อนร่วมงาน	อื่นๆ
รวม						
กรุงเทพมหานครและปริมณฑล						
กรุงเทพมหานคร	100.0	11.4	64.7	6.4	17.5	-
สมุทรปราการ	100.0	11.8	64.3	11.0	12.9	-
นนทบุรี	100.0	11.0	54.1	12.1	22.8	-
ปทุมธานี	100.0	8.4	68.3	4.6	18.7	-
ภาคกลาง						
อยุธยา	100.0	14.0	60.3	2.8	22.9	-
อ่างทอง	100.0	6.2	64.9	3.3	25.5	0.1
ลพบุรี	100.0	10.0	70.2	4.4	15.4	-
สิงห์บุรี	100.0	9.1	72.7	1.7	16.4	0.1
ชัยนาท	100.0	12.5	68.8	1.9	16.8	-
สระบุรี	100.0	8.4	59.2	10.6	21.8	-
ฉะเชิงเทรา	100.0	10.4	62.2	8.3	19.1	-
ปราจีนบุรี	100.0	9.9	62.6	8.9	18.6	-
นครนายก	100.0	7.7	66.1	2.2	23.7	0.3
สระแก้ว	100.0	12.3	68.8	1.4	17.5	-
ราชบุรี	100.0	10.4	60.5	4.8	24.1	0.2
กาญจนบุรี	100.0	10.1	54.5	6.3	29.1	-
สุพรรณบุรี	100.0	7.6	58.1	1.3	33.0	-
นครปฐม	100.0	11.9	60.5	7.6	20.0	-
สมุทรสาคร	100.0	9.2	73.4	5.1	12.3	-
สมุทรสงคราม	100.0	11.6	57.9	4.5	26.0	-
เพชรบุรี	100.0	15.9	49.8	5.4	28.9	-
ประจวบคีรีขันธ์	100.0	13.4	59.9	4.5	22.0	0.2
ภาคตะวันออก						
ชลบุรี	100.0	11.9	58.1	11.7	18.3	-
ระยอง	100.0	6.8	64.2	5.7	23.3	-
จันทบุรี	100.0	11.6	55.2	6.3	26.9	-
ตราด	100.0	13.3	61.6	3.8	21.3	-

ตารางที่ 7 ร้อยละของประชาชนที่มีอายุ 15 ปีขึ้นไปเดินทางท่องเที่ยว จำแนกตามลักษณะผู้ร่วมเดินทาง ลักษณะการเดินทาง และจังหวัดที่อยู่อาศัย (ต่อ)

ลักษณะการเดินทาง / จังหวัดที่อยู่อาศัย	ผู้ร่วมเดินทาง					
	รวม	เดินทางคนเดียว	ครอบครัว / ญาติ	คู่รัก / แฟน	เพื่อน / เพื่อนร่วมงาน	อื่นๆ
ภาคเหนือตอนบน						
เชียงใหม่	100.0	9.7	51.8	9.0	29.1	0.4
ลำพูน	100.0	9.4	65.3	6.1	18.3	0.9
ลำปาง	100.0	8.1	58.2	4.6	28.4	0.7
แพร่	100.0	11.9	64.5	1.2	22.4	-
น่าน	100.0	22.2	54.0	1.6	21.6	0.6
พะเยา	100.0	12.8	65.0	3.9	18.3	-
เชียงราย	100.0	23.7	49.3	2.7	24.3	-
แม่ฮ่องสอน	100.0	16.7	46.4	7.0	29.9	-
ภาคเหนือตอนล่าง						
อุตรดิตถ์	100.0	17.9	58.2	1.7	22.2	-
นครสวรรค์	100.0	9.4	64.1	4.0	22.5	-
อุทัยธานี	100.0	6.2	64.5	1.7	27.2	0.4
กำแพงเพชร	100.0	5.9	74.4	1.8	17.7	0.2
ตาก	100.0	9.4	73.4	1.6	15.6	-
สุโขทัย	100.0	14.7	66.7	3.2	15.4	-
พิษณุโลก	100.0	10.2	55.7	5.9	28.2	-
พิจิตร	100.0	17.7	67.6	1.5	13.2	-
เพชรบูรณ์	100.0	11.7	54.7	5.7	27.9	-
ภาคตะวันออกเฉียงเหนือ						
นครราชสีมา	100.0	7.7	58.7	4.3	29.3	-
บุรีรัมย์	100.0	9.3	59.4	4.8	25.5	1.0
สุรินทร์	100.0	14.7	49.9	1.9	33.5	-
ศรีสะเกษ	100.0	14.4	61.9	0.2	23.5	-
อุบลราชธานี	100.0	11.0	40.3	1.4	46.6	0.7
ยโสธร	100.0	9.0	63.7	1.1	26.2	-
ชัยภูมิ	100.0	10.3	62.5	2.2	25.0	-
อำนาจเจริญ	100.0	17.4	48.8	1.6	32.2	-

ตารางที่ 7 ร้อยละของประชาชนที่มีอายุ 15 ปีขึ้นไปที่เดินทางท่องเที่ยว จำแนกตามลักษณะผู้ร่วมเดินทาง ลักษณะการเดินทาง และจังหวัดที่อยู่อาศัย (ต่อ)

ลักษณะการเดินทาง / จังหวัดที่อยู่อาศัย	ผู้ร่วมเดินทาง					
	รวม	เดินทางคนเดียว	ครอบครัว / ญาติ	คู่รัก / แฟน	เพื่อน / เพื่อนร่วมงาน	อื่นๆ
ภาคตะวันออกเฉียงเหนือ (ต่อ)						
บึงกาฬ	100.0	11.7	76.6	0.1	11.6	-
หนองบัวลำภู	100.0	12.5	63.2	2.8	21.5	-
ขอนแก่น	100.0	10.9	57.6	6.0	25.5	-
อุดรธานี	100.0	7.5	64.1	7.5	20.9	-
เลย	100.0	9.3	65.2	10.9	14.6	-
หนองคาย	100.0	12.6	60.5	3.4	23.5	-
มหาสารคาม	100.0	16.5	52.9	2.7	27.9	-
ร้อยเอ็ด	100.0	14.0	55.7	4.7	25.6	-
กาฬสินธุ์	100.0	10.4	62.5	4.2	21.8	1.1
สกลนคร	100.0	10.6	63.0	2.6	23.8	-
นครพนม	100.0	15.2	55.6	7.9	21.3	-
มุกดาหาร	100.0	9.6	72.9	2.8	14.7	-
ภาคใต้						
นครศรีธรรมราช	100.0	20.0	57.0	1.8	21.2	-
กระบี่	100.0	11.5	70.1	4.9	13.5	-
พังงา	100.0	13.2	72.2	0.9	13.7	-
ภูเก็ต	100.0	27.2	48.2	11.0	13.6	-
สุราษฎร์ธานี	100.0	13.3	71.0	2.3	13.4	-
ระนอง	100.0	16.4	71.0	0.4	12.2	-
ชุมพร	100.0	17.5	59.6	3.1	19.8	-
สงขลา	100.0	13.0	54.2	3.3	29.2	0.3
สตูล	100.0	8.3	69.8	2.1	19.7	0.1
ตรัง	100.0	8.6	55.9	2.9	32.3	0.3
พัทลุง	100.0	12.3	65.1	0.1	22.4	0.1
ปัตตานี	100.0	9.6	71.7	2.0	16.7	-
ยะลา	100.0	6.0	65.8	0.9	27.3	-
นราธิวาส	100.0	6.2	76.2	1.5	16.1	-

ตารางที่ 7 ร้อยละของประชาชนที่มีอายุ 15 ปีขึ้นไปเดินทางท่องเที่ยว จำแนกตามลักษณะผู้ร่วมเดินทาง ลักษณะการเดินทาง และจังหวัดที่อยู่อาศัย (ต่อ)

ลักษณะการเดินทาง / จังหวัดที่อยู่อาศัย	ผู้ร่วมเดินทาง					อื่นๆ
	รวม	เดินทางคนเดียว	ครอบครัว / ญาติ	คู่รัก / แฟน	เพื่อน / เพื่อนร่วมงาน	
ไม่พักค้างคืน						
กรุงเทพมหานครและปริมณฑล						
กรุงเทพมหานคร	100.0	6.9	68.5	6.0	18.6	-
สมุทรปราการ	100.0	7.9	69.1	8.1	14.9	-
นนทบุรี	100.0	7.0	59.0	5.6	28.4	-
ปทุมธานี	100.0	3.9	72.0	4.5	19.6	-
ภาคกลาง						
อยุธยา	100.0	12.7	61.1	2.5	23.7	-
อ่างทอง	100.0	6.4	73.0	3.7	16.9	-
ลพบุรี	100.0	8.7	72.8	3.8	14.7	-
สิงห์บุรี	100.0	9.0	73.9	1.6	15.4	0.1
ชัยนาท	100.0	11.5	70.9	2.6	15.0	-
สระบุรี	100.0	5.6	55.7	11.6	27.1	-
ฉะเชิงเทรา	100.0	10.1	64.2	6.9	18.8	-
ปราจีนบุรี	100.0	6.2	66.3	7.0	20.5	-
นครนายก	100.0	7.6	68.4	2.6	21.4	-
สระแก้ว	100.0	9.2	69.9	2.5	18.4	-
ราชบุรี	100.0	8.5	70.1	2.5	18.5	0.4
กาญจนบุรี	100.0	10.4	53.0	7.4	29.2	-
สุพรรณบุรี	100.0	8.2	66.6	1.8	23.4	-
นครปฐม	100.0	10.7	67.1	2.0	20.2	-
สมุทรสาคร	100.0	10.0	71.1	2.6	16.3	-
สมุทรสงคราม	100.0	8.9	62.9	4.0	24.2	-
เพชรบุรี	100.0	14.6	47.8	8.0	29.6	-
ประจวบคีรีขันธ์	100.0	17.1	60.2	5.4	17.3	-
ภาคตะวันออก						
ชลบุรี	100.0	2.2	62.2	4.4	31.2	-
ระยอง	100.0	3.7	63.6	2.1	30.6	-
จันทบุรี	100.0	18.2	58.9	3.6	19.3	-
ตราด	100.0	8.2	69.1	4.6	18.1	-

ตารางที่ 7 ร้อยละของประชาชนที่มีอายุ 15 ปีขึ้นไปที่เดินทางท่องเที่ยว จำแนกตามลักษณะผู้ร่วมเดินทาง ลักษณะการเดินทาง และจังหวัดที่อยู่อาศัย (ต่อ)

ลักษณะการเดินทาง / จังหวัดที่อยู่อาศัย	ผู้ร่วมเดินทาง					
	รวม	เดินทางคนเดียว	ครอบครัว / ญาติ	คู่รัก / แฟน	เพื่อน / เพื่อนร่วมงาน	อื่นๆ
ภาคเหนือตอนบน						
เชียงใหม่	100.0	6.0	57.5	9.4	27.1	-
ลำพูน	100.0	8.2	69.5	4.6	16.4	1.3
ลำปาง	100.0	2.7	64.6	4.5	27.0	1.2
แพร่	100.0	7.1	66.5	1.7	24.7	-
น่าน	100.0	6.8	60.1	-	33.1	-
พะเยา	100.0	10.4	65.5	4.8	19.3	-
เชียงราย	100.0	11.7	57.2	0.4	30.7	-
แม่ฮ่องสอน	100.0	27.4	46.8	12.4	13.4	-
ภาคเหนือตอนล่าง						
อุตรดิตถ์	100.0	13.3	68.7	2.5	15.5	-
นครสวรรค์	100.0	11.8	65.9	5.9	16.4	-
อุทัยธานี	100.0	5.1	77.7	1.7	14.8	0.7
กำแพงเพชร	100.0	3.0	77.6	1.9	17.1	0.4
ตาก	100.0	1.0	82.8	1.5	14.7	-
สุโขทัย	100.0	9.9	74.2	1.3	14.6	-
พิษณุโลก	100.0	7.1	66.3	6.1	20.5	-
พิจิตร	100.0	19.8	68.4	1.7	10.1	-
เพชรบูรณ์	100.0	7.0	67.3	8.6	17.1	-
ภาคตะวันออกเฉียงเหนือ						
นครราชสีมา	100.0	5.8	54.5	5.8	33.9	-
บุรีรัมย์	100.0	6.4	60.5	4.0	26.3	2.8
สุรินทร์	100.0	11.1	54.1	3.5	31.3	-
ศรีสะเกษ	100.0	8.7	69.8	-	21.5	-
อุบลราชธานี	100.0	2.6	31.6	1.5	62.3	2.0
ยโสธร	100.0	5.3	78.9	1.2	14.6	-
ชัยภูมิ	100.0	3.7	68.5	2.8	25.0	-
อำนาจเจริญ	100.0	11.9	51.3	2.8	34.0	-

ตารางที่ 7 ร้อยละของประชาชนที่มีอายุ 15 ปีขึ้นไปเดินทางท่องเที่ยว จำแนกตามลักษณะผู้ร่วมเดินทาง ลักษณะการเดินทาง และจังหวัดที่อยู่อาศัย (ต่อ)

ลักษณะการเดินทาง / จังหวัดที่อยู่อาศัย	ผู้ร่วมเดินทาง					
	รวม	เดินทางคนเดียว	ครอบครัว / ญาติ	คู่รัก / แฟน	เพื่อน / เพื่อนร่วมงาน	อื่นๆ
ภาคตะวันออกเฉียงเหนือ (ต่อ)						
บึงกาฬ	100.0	5.5	83.1	-	11.4	-
หนองบัวลำภู	100.0	9.6	69.6	4.6	16.2	-
ขอนแก่น	100.0	3.8	71.1	5.2	19.9	-
อุดรธานี	100.0	3.7	70.8	7.2	18.3	-
เลย	100.0	12.1	60.7	7.8	19.4	-
หนองคาย	100.0	7.7	72.2	3.9	16.2	-
มหาสารคาม	100.0	9.1	63.6	4.6	22.7	-
ร้อยเอ็ด	100.0	7.5	58.8	5.5	28.2	-
กาฬสินธุ์	100.0	7.7	67.1	2.2	21.9	1.1
สกลนคร	100.0	6.0	63.7	3.2	27.1	-
นครพนม	100.0	16.4	62.5	6.4	14.7	-
มุกดาหาร	100.0	5.5	81.8	3.0	9.7	-
ภาคใต้						
นครศรีธรรมราช	100.0	9.5	60.8	1.4	28.3	-
กระบี่	100.0	5.5	86.6	2.4	5.5	-
พังงา	100.0	9.0	77.4	1.3	12.3	-
ภูเก็ต	100.0	17.5	39.9	5.8	36.8	-
สุราษฎร์ธานี	100.0	6.9	80.3	0.4	12.4	-
ระนอง	100.0	13.4	75.4	-	11.2	-
ชุมพร	100.0	8.6	69.7	3.5	18.2	-
สงขลา	100.0	11.5	58.7	1.2	28.6	-
สตูล	100.0	4.6	77.3	1.8	16.3	-
ตรัง	100.0	5.5	59.9	1.9	32.2	0.5
พัทลุง	100.0	9.4	65.9	0.1	24.5	0.1
ปัตตานี	100.0	6.3	73.0	0.5	20.2	-
ยะลา	100.0	2.7	72.3	0.5	24.5	-
นราธิวาส	100.0	5.1	80.4	1.8	12.7	-

ตารางที่ 7 ร้อยละของประชาชนที่มีอายุ 15 ปีขึ้นไปเดินทางท่องเที่ยว จำแนกตามลักษณะผู้ร่วมเดินทาง ลักษณะการเดินทาง และจังหวัดที่อยู่อาศัย (ต่อ)

ลักษณะการเดินทาง / จังหวัดที่อยู่อาศัย	ผู้ร่วมเดินทาง					อื่นๆ
	รวม	เดินทางคนเดียว	ครอบครัว / ญาติ	คู่รัก / แฟน	เพื่อน / เพื่อนร่วมงาน	
พักค้างคืน						
กรุงเทพมหานครและปริมณฑล						
กรุงเทพมหานคร	100.0	13.9	62.6	6.6	16.9	-
สมุทรปราการ	100.0	14.6	60.8	13.1	11.5	-
นนทบุรี	100.0	13.6	50.8	16.5	19.1	-
ปทุมธานี	100.0	15.1	62.6	4.8	17.5	-
ภาคกลาง						
อยุธยา	100.0	15.9	59.0	3.2	21.9	-
อ่างทอง	100.0	5.8	39.6	2.1	52.1	0.4
ลพบุรี	100.0	12.0	66.0	5.5	16.5	-
สิงห์บุรี	100.0	9.9	65.4	2.2	22.5	-
ชัยนาท	100.0	15.1	63.5	-	21.4	-
สระบุรี	100.0	11.1	62.5	9.8	16.6	-
ฉะเชิงเทรา	100.0	10.9	58.5	10.9	19.7	-
ปราจีนบุรี	100.0	14.9	57.6	11.4	16.1	-
นครนายก	100.0	7.7	56.7	0.2	33.8	1.6
สระแก้ว	100.0	13.6	68.4	0.9	17.1	-
ราชบุรี	100.0	12.7	49.0	7.6	30.7	-
กาญจนบุรี	100.0	9.8	55.9	5.3	29.0	-
สุพรรณบุรี	100.0	6.4	42.2	0.4	51.0	-
นครปฐม	100.0	13.1	54.2	12.9	19.8	-
สมุทรสาคร	100.0	8.8	74.5	6.0	10.7	-
สมุทรสงคราม	100.0	18.5	44.8	5.8	30.9	-
เพชรบุรี	100.0	17.5	52.2	2.3	28.0	-
ประจวบคีรีขันธ์	100.0	11.8	59.6	4.2	24.1	0.3
ภาคตะวันออก						
ชลบุรี	100.0	16.9	55.9	15.4	11.8	-
ระยอง	100.0	8.6	64.6	7.8	19.0	-
จันทบุรี	100.0	9.6	54.1	7.1	29.2	-
ตราด	100.0	20.7	50.8	2.5	26.0	-

ตารางที่ 7 ร้อยละของประชาชนที่มีอายุ 15 ปีขึ้นไปที่เดินทางท่องเที่ยว จำแนกตามลักษณะผู้ร่วมเดินทาง ลักษณะการเดินทาง และจังหวัดที่อยู่อาศัย (ต่อ)

ลักษณะการเดินทาง / จังหวัดที่อยู่อาศัย	ผู้ร่วมเดินทาง					
	รวม	เดินทางคนเดียว	ครอบครัว / ญาติ	คู่รัก / แฟน	เพื่อน / เพื่อนร่วมงาน	อื่นๆ
ภาคเหนือตอนบน						
เชียงใหม่	100.0	11.3	49.5	8.8	29.9	0.5
ลำพูน	100.0	11.9	56.7	9.3	22.1	-
ลำปาง	100.0	14.7	50.4	4.8	30.1	-
แพร่	100.0	16.6	62.5	0.8	20.1	-
น่าน	100.0	24.2	53.1	1.8	20.2	0.7
พะเยา	100.0	18.6	63.9	1.7	15.8	-
เชียงราย	100.0	30.8	44.5	4.1	20.6	-
แม่ฮ่องสอน	100.0	14.9	46.4	6.1	32.6	-
ภาคเหนือตอนล่าง						
อุตรดิตถ์	100.0	19.9	53.6	1.3	25.2	-
นครสวรรค์	100.0	7.5	62.8	2.6	27.1	-
อุทัยธานี	100.0	7.7	44.9	1.7	45.7	-
กำแพงเพชร	100.0	8.5	71.5	1.7	18.3	-
ตาก	100.0	12.9	69.6	1.6	15.9	-
สุโขทัย	100.0	24.4	51.8	6.9	16.9	-
พิษณุโลก	100.0	11.5	51.2	5.8	31.5	-
พิจิตร	100.0	15.0	66.5	1.2	17.3	-
เพชรบูรณ์	100.0	13.5	50.0	4.5	32.0	-
ภาคตะวันออกเฉียงเหนือ						
นครราชสีมา	100.0	8.1	59.5	4.0	28.4	-
บุรีรัมย์	100.0	10.9	58.7	5.3	25.1	-
สุรินทร์	100.0	16.8	47.5	1.0	34.7	-
ศรีสะเกษ	100.0	19.3	55.0	0.4	25.3	-
อุบลราชธานี	100.0	15.4	44.9	1.3	38.3	0.1
ยโสธร	100.0	14.9	40.2	0.9	44.0	-
ชัยภูมิ	100.0	14.2	58.9	1.9	25.0	-
อำนาจเจริญ	100.0	22.8	46.4	0.4	30.4	-

ตารางที่ 7 ร้อยละของประชาชนที่มีอายุ 15 ปีขึ้นไปเดินทางท่องเที่ยว จำแนกตามลักษณะผู้ร่วมเดินทาง ลักษณะการเดินทาง และจังหวัดที่อยู่อาศัย (ต่อ)

ลักษณะการเดินทาง / จังหวัดที่อยู่อาศัย	ผู้ร่วมเดินทาง					
	รวม	เดินทางคนเดียว	ครอบครัว / ญาติ	คู่รัก / แฟน	เพื่อน / เพื่อนร่วมงาน	อื่นๆ
ภาคตะวันออกเฉียงเหนือ (ต่อ)						
บึงกาฬ	100.0	20.4	67.4	0.3	11.9	-
หนองบัวลำภู	100.0	16.1	55.1	0.5	28.3	-
ขอนแก่น	100.0	16.8	46.4	6.6	30.2	-
อุดรธานี	100.0	10.0	59.7	7.8	22.5	-
เลย	100.0	8.1	67.1	12.3	12.5	-
หนองคาย	100.0	16.5	51.0	3.1	29.4	-
มหาสารคาม	100.0	25.6	39.7	0.4	34.3	-
ร้อยเอ็ด	100.0	22.2	51.8	3.7	22.3	-
กาฬสินธุ์	100.0	13.2	57.5	6.3	21.8	1.2
สกลนคร	100.0	18.8	61.7	1.4	18.1	-
นครพนม	100.0	13.7	47.4	9.8	29.1	-
มุกดาหาร	100.0	19.9	50.8	2.1	27.2	-
ภาคใต้						
นครศรีธรรมราช	100.0	25.1	55.2	2.0	17.7	-
กระบี่	100.0	14.4	62.3	6.0	17.3	-
พังงา	100.0	19.9	63.8	0.4	15.9	-
ภูเก็ต	100.0	28.0	48.8	11.5	11.7	-
สุราษฎร์ธานี	100.0	16.8	66.0	3.3	13.9	-
ระนอง	100.0	18.6	67.9	0.6	12.9	-
ชุมพร	100.0	21.0	55.6	2.9	20.5	-
สงขลา	100.0	13.5	52.7	4.0	29.4	0.4
สตูล	100.0	14.7	56.7	2.7	25.6	0.3
ตรัง	100.0	13.8	49.2	4.5	32.5	-
พัทลุง	100.0	18.5	63.8	-	17.7	-
ปัตตานี	100.0	14.0	69.9	4.0	12.1	-
ยะลา	100.0	22.0	34.6	2.9	40.5	-
นราธิวาส	100.0	9.4	63.7	0.7	26.2	-

หมายเหตุ : - ไม่มีข้อมูล หรือมีข้อมูลจำนวนเล็กน้อย

ตารางที่ 8 ร้อยละของประชาชนที่มีอายุ 15 ปีขึ้นไปที่เดินทางท่องเที่ยว จำแนกตามการหาข้อมูลจากแหล่งข้อมูลสำหรับการเดินทาง และจังหวัดที่อยู่อาศัย

ลักษณะการเดินทาง/ จังหวัดที่อยู่อาศัย	แหล่งข้อมูล/การหาข้อมูลสำหรับการเดินทาง								
	นิตยสารท่องเที่ยว			หนังสือ/Brochure แนะนำ แหล่งท่องเที่ยว			เว็บไซต์การท่องเที่ยว แห่งประเทศไทย (www.thai.tourismthailand.org)		
	รวม	ไม่หาข้อมูล	หาข้อมูล	รวม	ไม่หาข้อมูล	หาข้อมูล	รวม	ไม่หาข้อมูล	หาข้อมูล
รวม									
กรุงเทพมหานครและปริมณฑล									
กรุงเทพมหานคร	100.0	85.9	14.1	100.0	88.9	11.1	100.0	79.6	20.4
สมุทรปราการ	100.0	95.0	5.0	100.0	96.6	3.4	100.0	91.1	8.9
นนทบุรี	100.0	84.8	15.2	100.0	86.3	13.7	100.0	74.1	25.9
ปทุมธานี	100.0	82.0	18.0	100.0	87.8	12.2	100.0	82.9	17.1
ภาคกลาง									
อยุธยา	100.0	88.9	11.1	100.0	86.4	13.6	100.0	89.2	10.8
อ่างทอง	100.0	91.8	8.2	100.0	93.8	6.2	100.0	94.7	5.3
ลพบุรี	100.0	93.5	6.5	100.0	92.6	7.4	100.0	96.1	3.9
สิงห์บุรี	100.0	95.2	4.8	100.0	96.2	3.8	100.0	95.3	4.7
ชัยนาท	100.0	88.7	11.3	100.0	89.6	10.4	100.0	91.4	8.6
สระบุรี	100.0	96.3	3.7	100.0	97.2	2.8	100.0	93.0	7.0
ฉะเชิงเทรา	100.0	96.3	3.7	100.0	98.1	1.9	100.0	96.6	3.4
ปราจีนบุรี	100.0	79.9	20.1	100.0	84.2	15.8	100.0	85.0	15.0
นครนายก	100.0	93.2	6.8	100.0	94.2	5.8	100.0	95.5	4.5
สระแก้ว	100.0	95.2	4.8	100.0	95.9	4.1	100.0	96.1	3.9
ราชบุรี	100.0	95.2	4.8	100.0	96.0	4.0	100.0	92.9	7.1
กาญจนบุรี	100.0	89.4	10.6	100.0	91.9	8.1	100.0	90.6	9.4
สุพรรณบุรี	100.0	93.4	6.6	100.0	95.8	4.2	100.0	89.6	10.4
นครปฐม	100.0	92.9	7.1	100.0	96.3	3.7	100.0	94.6	5.4
สมุทรสาคร	100.0	94.3	5.7	100.0	96.5	3.5	100.0	95.3	4.7
สมุทรสงคราม	100.0	93.6	6.4	100.0	97.1	2.9	100.0	91.1	8.9
เพชรบุรี	100.0	94.3	5.7	100.0	95.3	4.7	100.0	91.6	8.4
ประจวบคีรีขันธ์	100.0	91.5	8.5	100.0	93.6	6.4	100.0	90.7	9.3
ภาคตะวันออก									
ชลบุรี	100.0	83.2	16.8	100.0	88.7	11.3	100.0	85.9	14.1
ระยอง	100.0	92.6	7.4	100.0	96.7	3.3	100.0	93.0	7.0
จันทบุรี	100.0	91.2	8.8	100.0	93.7	6.3	100.0	92.9	7.1
ตราด	100.0	95.4	4.6	100.0	97.3	2.7	100.0	94.7	5.3

ตารางที่ 8 ร้อยละของประชาชนที่มีอายุ 15 ปีขึ้นไปที่เดินทางท่องเที่ยว จำแนกตามการหาข้อมูลจากแหล่งข้อมูลสำหรับการเดินทาง และจังหวัดที่อยู่อาศัย (ต่อ)

ลักษณะการเดินทาง/ จังหวัดที่อยู่อาศัย	แหล่งข้อมูล/การหาข้อมูลสำหรับการเดินทาง								
	นิตยสารท่องเที่ยว			หนังสือ/Brochure แนะนำแหล่งท่องเที่ยว			เว็บไซต์การท่องเที่ยวแห่งประเทศไทย (www.thai.tourismthailand.org)		
	รวม	ไม่หาข้อมูล	หาข้อมูล	รวม	ไม่หาข้อมูล	หาข้อมูล	รวม	ไม่หาข้อมูล	หาข้อมูล
ภาคเหนือตอนบน									
เชียงใหม่	100.0	87.8	12.2	100.0	85.9	14.1	100.0	83.9	16.1
ลำพูน	100.0	96.2	3.8	100.0	93.9	6.1	100.0	91.8	8.2
ลำปาง	100.0	91.1	8.9	100.0	86.6	13.4	100.0	91.8	8.2
แพร่	100.0	94.7	5.3	100.0	92.8	7.2	100.0	93.6	6.4
น่าน	100.0	95.5	4.5	100.0	97.8	2.2	100.0	92.1	7.9
พะเยา	100.0	95.7	4.3	100.0	97.4	2.6	100.0	91.9	8.1
เชียงราย	100.0	94.4	5.6	100.0	95.0	5.0	100.0	92.8	7.2
แม่ฮ่องสอน	100.0	84.9	15.1	100.0	94.8	5.2	100.0	90.3	9.7
ภาคเหนือตอนล่าง									
อุตรดิตถ์	100.0	95.3	4.7	100.0	94.9	5.1	100.0	93.3	6.7
นครสวรรค์	100.0	86.6	13.4	100.0	85.5	14.5	100.0	83.1	16.9
อุทัยธานี	100.0	83.4	16.6	100.0	90.3	9.7	100.0	95.0	5.0
กำแพงเพชร	100.0	85.3	14.7	100.0	95.6	4.4	100.0	95.2	4.8
ตาก	100.0	92.7	7.3	100.0	93.3	6.7	100.0	88.6	11.4
สุโขทัย	100.0	96.0	4.0	100.0	96.4	3.6	100.0	94.8	5.2
พิษณุโลก	100.0	90.9	9.1	100.0	92.9	7.1	100.0	90.4	9.6
พิจิตร	100.0	92.3	7.7	100.0	94.8	5.2	100.0	93.1	6.9
เพชรบูรณ์	100.0	89.1	10.9	100.0	92.7	7.3	100.0	94.2	5.8
ภาคตะวันออกเฉียงเหนือ									
นครราชสีมา	100.0	92.3	7.7	100.0	96.6	3.4	100.0	92.0	8.0
บุรีรัมย์	100.0	94.9	5.1	100.0	95.9	4.1	100.0	94.5	5.5
สุรินทร์	100.0	93.7	6.3	100.0	96.0	4.0	100.0	91.4	8.6
ศรีสะเกษ	100.0	91.7	8.3	100.0	90.4	9.6	100.0	93.5	6.5
อุบลราชธานี	100.0	95.9	4.1	100.0	97.1	2.9	100.0	96.3	3.7
ยโสธร	100.0	86.7	13.3	100.0	93.5	6.5	100.0	94.4	5.6
ชัยภูมิ	100.0	96.7	3.3	100.0	99.1	0.9	100.0	98.1	1.9
อำนาจเจริญ	100.0	93.2	6.8	100.0	97.1	2.9	100.0	96.7	3.3

ตารางที่ 8 ร้อยละของประชาชนที่มีอายุ 15 ปีขึ้นไปเดินทางท่องเที่ยว จำแนกตามการหาข้อมูลจากแหล่งข้อมูลสำหรับการเดินทาง และจังหวัดที่อยู่อาศัย (ต่อ)

ลักษณะการเดินทาง/ จังหวัดที่อยู่อาศัย	แหล่งข้อมูล/การหาข้อมูลสำหรับการเดินทาง								
	นิตยสารท่องเที่ยว			หนังสือ/Brochure แนะนำแหล่งท่องเที่ยว			เว็บไซต์การท่องเที่ยวแห่งประเทศไทย (www.thai.tourismthailand.org)		
	รวม	ไม่หาข้อมูล	หาข้อมูล	รวม	ไม่หาข้อมูล	หาข้อมูล	รวม	ไม่หาข้อมูล	หาข้อมูล
ภาคตะวันออกเฉียงเหนือ (ต่อ)									
บึงกาฬ	100.0	91.9	8.1	100.0	92.5	7.5	100.0	95.0	5.0
หนองบัวลำภู	100.0	96.2	3.8	100.0	97.4	2.6	100.0	97.5	2.5
ขอนแก่น	100.0	88.4	11.6	100.0	91.7	8.3	100.0	90.2	9.8
อุดรธานี	100.0	88.3	11.7	100.0	89.4	10.6	100.0	88.6	11.4
เลย	100.0	87.7	12.3	100.0	93.2	6.8	100.0	91.0	9.0
หนองคาย	100.0	89.0	11.0	100.0	91.7	8.3	100.0	90.0	10.0
มหาสารคาม	100.0	90.4	9.6	100.0	93.0	7.0	100.0	92.4	7.6
ร้อยเอ็ด	100.0	90.2	9.8	100.0	91.1	8.9	100.0	93.5	6.5
กาฬสินธุ์	100.0	99.4	0.6	100.0	100.0	-	100.0	99.7	0.3
สกลนคร	100.0	93.7	6.3	100.0	94.5	5.5	100.0	97.5	2.5
นครพนม	100.0	92.2	7.8	100.0	93.5	6.5	100.0	92.4	7.6
มุกดาหาร	100.0	92.7	7.3	100.0	95.8	4.2	100.0	95.4	4.6
ภาคใต้									
นครศรีธรรมราช	100.0	98.8	1.2	100.0	99.0	1.0	100.0	98.0	2.0
กระบี่	100.0	93.2	6.8	100.0	94.5	5.5	100.0	91.2	8.8
พังงา	100.0	97.6	2.4	100.0	98.5	1.5	100.0	98.1	1.9
ภูเก็ต	100.0	94.0	6.0	100.0	95.1	4.9	100.0	87.0	13.0
สุราษฎร์ธานี	100.0	85.9	14.1	100.0	90.1	9.9	100.0	90.9	9.1
ระนอง	100.0	98.4	1.6	100.0	97.8	2.2	100.0	97.1	2.9
ชุมพร	100.0	90.1	9.9	100.0	96.7	3.3	100.0	97.0	3.0
สงขลา	100.0	82.1	17.9	100.0	88.1	11.9	100.0	81.8	18.2
สตูล	100.0	95.7	4.3	100.0	97.0	3.0	100.0	96.3	3.7
ตรัง	100.0	83.4	16.6	100.0	88.1	11.9	100.0	85.2	14.8
พัทลุง	100.0	96.4	3.6	100.0	96.9	3.1	100.0	97.8	2.2
ปัตตานี	100.0	96.1	3.9	100.0	97.7	2.3	100.0	94.0	6.0
ยะลา	100.0	92.5	7.5	100.0	92.7	7.3	100.0	88.0	12.0
นราธิวาส	100.0	89.6	10.4	100.0	89.6	10.4	100.0	82.1	17.9

ตารางที่ 8 ร้อยละของประชาชนที่มีอายุ 15 ปีขึ้นไปที่เดินทางท่องเที่ยว จำแนกตามการหาข้อมูลจากแหล่งข้อมูลสำหรับการเดินทาง และจังหวัดที่อยู่อาศัย (ต่อ)

ลักษณะการเดินทาง/ จังหวัดที่อยู่อาศัย	แหล่งข้อมูล/การหาข้อมูลสำหรับการเดินทาง								
	นิตยสารท่องเที่ยว			หนังสือ/Brochure แนะนำแหล่งท่องเที่ยว			เว็บไซต์การท่องเที่ยวแห่งประเทศไทย (www.thai.tourismthailand.org)		
	รวม	ไม่หาข้อมูล	หาข้อมูล	รวม	ไม่หาข้อมูล	หาข้อมูล	รวม	ไม่หาข้อมูล	หาข้อมูล
ไม่พักค้างคืน									
กรุงเทพมหานครและปริมณฑล									
กรุงเทพมหานคร	100.0	82.4	17.6	100.0	86.9	13.1	100.0	76.2	23.8
สมุทรปราการ	100.0	97.5	2.5	100.0	97.8	2.2	100.0	91.7	8.3
นนทบุรี	100.0	89.0	11.0	100.0	92.0	8.0	100.0	82.8	17.2
ปทุมธานี	100.0	82.6	17.4	100.0	89.6	10.4	100.0	87.3	12.7
ภาคกลาง									
อยุธยา	100.0	88.5	11.5	100.0	87.1	12.9	100.0	91.1	8.9
อ่างทอง	100.0	91.9	8.1	100.0	94.3	5.7	100.0	95.9	4.1
ลพบุรี	100.0	97.5	2.5	100.0	96.7	3.3	100.0	98.4	1.6
สิงห์บุรี	100.0	95.0	5.0	100.0	96.3	3.7	100.0	95.8	4.2
ชัยนาท	100.0	91.9	8.1	100.0	91.6	8.4	100.0	93.6	6.4
สระบุรี	100.0	96.2	3.8	100.0	97.2	2.8	100.0	94.3	5.7
ฉะเชิงเทรา	100.0	96.0	4.0	100.0	97.7	2.3	100.0	97.4	2.6
ปราจีนบุรี	100.0	83.3	16.7	100.0	89.3	10.7	100.0	89.5	10.5
นครนายก	100.0	93.3	6.7	100.0	95.7	4.3	100.0	97.7	2.3
สระแก้ว	100.0	98.8	1.2	100.0	98.8	1.2	100.0	96.7	3.3
ราชบุรี	100.0	96.8	3.2	100.0	95.0	5.0	100.0	93.7	6.3
กาญจนบุรี	100.0	87.1	12.9	100.0	89.1	10.9	100.0	88.1	11.9
สุพรรณบุรี	100.0	94.2	5.8	100.0	96.0	4.0	100.0	89.5	10.5
นครปฐม	100.0	97.0	3.0	100.0	97.0	3.0	100.0	96.6	3.4
สมุทรสาคร	100.0	96.5	3.5	100.0	97.7	2.3	100.0	94.7	5.3
สมุทรสงคราม	100.0	93.4	6.6	100.0	97.1	2.9	100.0	91.7	8.3
เพชรบุรี	100.0	95.1	4.9	100.0	94.8	5.2	100.0	92.6	7.4
ประจวบคีรีขันธ์	100.0	93.1	6.9	100.0	94.5	5.5	100.0	91.2	8.8
ภาคตะวันออก									
ชลบุรี	100.0	83.5	16.5	100.0	89.8	10.2	100.0	87.2	12.8
ระยอง	100.0	94.7	5.3	100.0	97.9	2.1	100.0	93.2	6.8
จันทบุรี	100.0	96.4	3.6	100.0	97.6	2.4	100.0	100.0	-
ตราด	100.0	97.4	2.6	100.0	99.5	0.5	100.0	98.1	1.9

ตารางที่ 8 ร้อยละของประชาชนที่มีอายุ 15 ปีขึ้นไปที่เดินทางท่องเที่ยว จำแนกตามการหาข้อมูลจากแหล่งข้อมูลสำหรับการเดินทาง และจังหวัดที่อยู่อาศัย (ต่อ)

ลักษณะการเดินทาง/ จังหวัดที่อยู่อาศัย	แหล่งข้อมูล/การหาข้อมูลสำหรับการเดินทาง								
	นิตยสารท่องเที่ยว			หนังสือ/Brochure แนะนำแหล่งท่องเที่ยว			เว็บไซต์การท่องเที่ยวแห่งประเทศไทย (www.thai.tourismthailand.org)		
	รวม	ไม่หาข้อมูล	หาข้อมูล	รวม	ไม่หาข้อมูล	หาข้อมูล	รวม	ไม่หาข้อมูล	หาข้อมูล
ภาคเหนือตอนบน									
เชียงใหม่	100.0	91.9	8.1	100.0	94.8	5.2	100.0	91.3	8.7
ลำพูน	100.0	96.2	3.8	100.0	94.9	5.1	100.0	92.4	7.6
ลำปาง	100.0	95.3	4.7	100.0	88.9	11.1	100.0	93.5	6.5
แพร่	100.0	96.2	3.8	100.0	93.0	7.0	100.0	94.8	5.2
น่าน	100.0	93.9	6.1	100.0	98.7	1.3	100.0	93.9	6.1
พะเยา	100.0	95.6	4.4	100.0	97.0	3.0	100.0	91.9	8.1
เชียงราย	100.0	96.7	3.3	100.0	98.7	1.3	100.0	96.3	3.7
แม่ฮ่องสอน	100.0	87.6	12.4	100.0	93.8	6.2	100.0	88.1	11.9
ภาคเหนือตอนล่าง									
อุตรดิตถ์	100.0	99.3	0.7	100.0	96.8	3.2	100.0	98.0	2.0
นครสวรรค์	100.0	93.6	6.4	100.0	92.4	7.6	100.0	88.9	11.1
อุทัยธานี	100.0	79.7	20.3	100.0	86.5	13.5	100.0	94.5	5.5
กำแพงเพชร	100.0	95.7	4.3	100.0	97.7	2.3	100.0	96.8	3.2
ตาก	100.0	93.1	6.9	100.0	97.6	2.4	100.0	94.6	5.4
สุโขทัย	100.0	95.0	5.0	100.0	96.1	3.9	100.0	94.2	5.8
พิษณุโลก	100.0	94.8	5.2	100.0	95.9	4.1	100.0	93.8	6.2
พิจิตร	100.0	91.9	8.1	100.0	94.6	5.4	100.0	93.2	6.8
เพชรบูรณ์	100.0	91.5	8.5	100.0	95.2	4.8	100.0	95.2	4.8
ภาคตะวันออกเฉียงเหนือ									
นครราชสีมา	100.0	100.0	-	100.0	98.9	1.1	100.0	98.9	1.1
บุรีรัมย์	100.0	97.4	2.6	100.0	96.4	3.6	100.0	97.4	2.6
สุรินทร์	100.0	98.5	1.5	100.0	98.5	1.5	100.0	96.8	3.2
ศรีสะเกษ	100.0	90.7	9.3	100.0	92.7	7.3	100.0	95.8	4.2
อุบลราชธานี	100.0	96.3	3.7	100.0	97.5	2.5	100.0	98.3	1.7
ยโสธร	100.0	92.7	7.3	100.0	97.9	2.1	100.0	95.0	5.0
ชัยภูมิ	100.0	98.0	2.0	100.0	98.3	1.7	100.0	98.0	2.0
อำนาจเจริญ	100.0	93.4	6.6	100.0	96.0	4.0	100.0	95.2	4.8

ตารางที่ 8 ร้อยละของประชาชนที่มีอายุ 15 ปีขึ้นไปเดินทางท่องเที่ยว จำแนกตามการหาข้อมูลจากแหล่งข้อมูลสำหรับการเดินทาง และจังหวัดที่อยู่อาศัย (ต่อ)

ลักษณะการเดินทาง/ จังหวัดที่อยู่อาศัย	แหล่งข้อมูล/การหาข้อมูลสำหรับการเดินทาง								
	นิตยสารท่องเที่ยว			หนังสือ/Brochure แนะนำแหล่งท่องเที่ยว			เว็บไซต์การท่องเที่ยวแห่งประเทศไทย (www.thai.tourismthailand.org)		
	รวม	ไม่หาข้อมูล	หาข้อมูล	รวม	ไม่หาข้อมูล	หาข้อมูล	รวม	ไม่หาข้อมูล	หาข้อมูล
ภาคตะวันออกเฉียงเหนือ (ต่อ)									
บึงกาฬ	100.0	93.1	6.9	100.0	94.0	6.0	100.0	96.0	4.0
หนองบัวลำภู	100.0	99.0	1.0	100.0	99.2	0.8	100.0	96.0	4.0
ขอนแก่น	100.0	95.1	4.9	100.0	97.8	2.2	100.0	95.6	4.4
อุดรธานี	100.0	86.0	14.0	100.0	89.7	10.3	100.0	87.6	12.4
เลย	100.0	100.0	-	100.0	100.0	-	100.0	100.0	-
หนองคาย	100.0	88.5	11.5	100.0	90.5	9.5	100.0	88.0	12.0
มหาสารคาม	100.0	89.5	10.5	100.0	92.9	7.1	100.0	91.6	8.4
ร้อยเอ็ด	100.0	92.4	7.6	100.0	92.2	7.8	100.0	93.6	6.4
กาฬสินธุ์	100.0	100.0	-	100.0	100.0	-	100.0	100.0	-
สกลนคร	100.0	95.9	4.1	100.0	95.3	4.7	100.0	98.6	1.4
นครพนม	100.0	93.6	6.4	100.0	95.5	4.5	100.0	92.9	7.1
มุกดาหาร	100.0	96.1	3.9	100.0	98.0	2.0	100.0	97.4	2.6
ภาคใต้									
นครศรีธรรมราช	100.0	100.0	-	100.0	100.0	-	100.0	100.0	-
กระบี่	100.0	94.5	5.5	100.0	93.4	6.6	100.0	96.4	3.6
พังงา	100.0	98.2	1.8	100.0	99.0	1.0	100.0	98.4	1.6
ภูเก็ต	100.0	96.3	3.7	100.0	96.3	3.7	100.0	94.2	5.8
สุราษฎร์ธานี	100.0	79.4	20.6	100.0	87.9	12.1	100.0	93.4	6.6
ระนอง	100.0	99.8	0.2	100.0	99.8	0.2	100.0	99.4	0.6
ชุมพร	100.0	97.1	2.9	100.0	99.4	0.6	100.0	100.0	-
สงขลา	100.0	88.5	11.5	100.0	98.1	1.9	100.0	87.5	12.5
สตูล	100.0	98.8	1.2	100.0	98.6	1.4	100.0	99.0	1.0
ตรัง	100.0	90.3	9.7	100.0	95.8	4.2	100.0	91.5	8.5
พัทลุง	100.0	97.5	2.5	100.0	96.6	3.4	100.0	97.9	2.1
ปัตตานี	100.0	98.5	1.5	100.0	99.4	0.6	100.0	96.6	3.4
ยะลา	100.0	94.7	5.3	100.0	94.4	5.6	100.0	90.8	9.2
นราธิวาส	100.0	92.2	7.8	100.0	94.0	6.0	100.0	87.9	12.1

ตารางที่ 8 ร้อยละของประชาชนที่มีอายุ 15 ปีขึ้นไปที่เดินทางท่องเที่ยว จำแนกตามการหาข้อมูลจากแหล่งข้อมูลสำหรับการเดินทาง และจังหวัดที่อยู่อาศัย (ต่อ)

ลักษณะการเดินทาง/ จังหวัดที่อยู่อาศัย	แหล่งข้อมูล/การหาข้อมูลสำหรับการเดินทาง								
	นิตยสารท่องเที่ยว			หนังสือ/Brochure แนะนำ แหล่งท่องเที่ยว			เว็บไซต์การท่องเที่ยว แห่งประเทศไทย (www.thai.tourismthailand.org)		
	รวม	ไม่หาข้อมูล	หาข้อมูล	รวม	ไม่หาข้อมูล	หาข้อมูล	รวม	ไม่หาข้อมูล	หาข้อมูล
พักค้างคืน									
กรุงเทพมหานครและปริมณฑล									
กรุงเทพมหานคร	100.0	87.8	12.2	100.0	89.9	10.1	100.0	81.4	18.6
สมุทรปราการ	100.0	93.3	6.7	100.0	95.8	4.2	100.0	90.7	9.3
นนทบุรี	100.0	82.0	18.0	100.0	82.5	17.5	100.0	68.3	31.7
ปทุมธานี	100.0	81.2	18.8	100.0	85.1	14.9	100.0	76.4	23.6
ภาคกลาง									
อยุธยา	100.0	89.4	10.6	100.0	85.4	14.6	100.0	86.5	13.5
อ่างทอง	100.0	91.3	8.7	100.0	92.4	7.6	100.0	91.1	8.9
ลพบุรี	100.0	87.4	12.6	100.0	86.3	13.7	100.0	92.4	7.6
สิงห์บุรี	100.0	96.4	3.6	100.0	95.5	4.5	100.0	92.4	7.6
ชัยนาท	100.0	80.8	19.2	100.0	84.5	15.5	100.0	86.0	14.0
สระบุรี	100.0	96.4	3.6	100.0	97.2	2.8	100.0	91.7	8.3
ฉะเชิงเทรา	100.0	96.8	3.2	100.0	98.9	1.1	100.0	95.2	4.8
ปราจีนบุรี	100.0	75.5	24.5	100.0	77.4	22.6	100.0	79.0	21.0
นครนายก	100.0	92.7	7.3	100.0	87.8	12.2	100.0	85.9	14.1
สระแก้ว	100.0	93.7	6.3	100.0	94.7	5.3	100.0	95.9	4.1
ราชบุรี	100.0	93.3	6.7	100.0	97.1	2.9	100.0	92.0	8.0
กาญจนบุรี	100.0	91.7	8.3	100.0	94.6	5.4	100.0	93.1	6.9
สุพรรณบุรี	100.0	91.9	8.1	100.0	95.5	4.5	100.0	89.9	10.1
นครปฐม	100.0	88.9	11.1	100.0	95.7	4.3	100.0	92.6	7.4
สมุทรสาคร	100.0	93.4	6.6	100.0	96.1	3.9	100.0	95.6	4.4
สมุทรสงคราม	100.0	94.1	5.9	100.0	96.9	3.1	100.0	89.6	10.4
เพชรบุรี	100.0	93.4	6.6	100.0	95.9	4.1	100.0	90.5	9.5
ประจวบคีรีขันธ์	100.0	90.8	9.2	100.0	93.2	6.8	100.0	90.5	9.5
ภาคตะวันออก									
ชลบุรี	100.0	83.0	17.0	100.0	88.1	11.9	100.0	85.3	14.7
ระยอง	100.0	91.3	8.7	100.0	95.9	4.1	100.0	92.9	7.1
จันทบุรี	100.0	89.6	10.4	100.0	92.6	7.4	100.0	90.7	9.3
ตราด	100.0	92.4	7.6	100.0	94.3	5.7	100.0	89.9	10.1

ตารางที่ 8 ร้อยละของประชาชนที่มีอายุ 15 ปีขึ้นไปที่เดินทางท่องเที่ยว จำแนกตามการหาข้อมูลจากแหล่งข้อมูลสำหรับการเดินทาง และจังหวัดที่อยู่อาศัย (ต่อ)

ลักษณะการเดินทาง/ จังหวัดที่อยู่อาศัย	แหล่งข้อมูล/การหาข้อมูลสำหรับการเดินทาง								
	นิตยสารท่องเที่ยว			หนังสือ/Brochure แนะนำแหล่งท่องเที่ยว			เว็บไซต์การท่องเที่ยวแห่งประเทศไทย (www.thai.tourismthailand.org)		
	รวม	ไม่หาข้อมูล	หาข้อมูล	รวม	ไม่หาข้อมูล	หาข้อมูล	รวม	ไม่หาข้อมูล	หาข้อมูล
ภาคเหนือตอนบน									
เชียงใหม่	100.0	86.0	14.0	100.0	82.2	17.8	100.0	80.8	19.2
ลำพูน	100.0	96.2	3.8	100.0	91.9	8.1	100.0	90.4	9.6
ลำปาง	100.0	86.1	13.9	100.0	83.7	16.3	100.0	89.8	10.2
แพร่	100.0	93.1	6.9	100.0	92.7	7.3	100.0	92.5	7.5
น่าน	100.0	95.7	4.3	100.0	97.7	2.3	100.0	91.9	8.1
พะเยา	100.0	95.9	4.1	100.0	98.3	1.7	100.0	91.7	8.3
เชียงราย	100.0	93.0	7.0	100.0	92.9	7.1	100.0	90.7	9.3
แม่ฮ่องสอน	100.0	84.5	15.5	100.0	95.0	5.0	100.0	90.7	9.3
ภาคเหนือตอนล่าง									
อุตรดิตถ์	100.0	93.6	6.4	100.0	94.1	5.9	100.0	91.2	8.8
นครสวรรค์	100.0	81.2	18.8	100.0	80.2	19.8	100.0	78.6	21.4
อุทัยธานี	100.0	89.0	11.0	100.0	95.8	4.2	100.0	95.5	4.5
กำแพงเพชร	100.0	75.8	24.2	100.0	93.7	6.3	100.0	93.8	6.2
ตาก	100.0	92.5	7.5	100.0	91.5	8.5	100.0	86.1	13.9
สุโขทัย	100.0	98.1	1.9	100.0	97.2	2.8	100.0	96.0	4.0
พิษณุโลก	100.0	89.3	10.7	100.0	91.6	8.4	100.0	89.0	11.0
พิจิตร	100.0	92.8	7.2	100.0	94.9	5.1	100.0	93.0	7.0
เพชรบูรณ์	100.0	88.2	11.8	100.0	91.8	8.2	100.0	93.8	6.2
ภาคตะวันออกเฉียงเหนือ									
นครราชสีมา	100.0	90.8	9.2	100.0	96.1	3.9	100.0	90.6	9.4
บุรีรัมย์	100.0	93.4	6.6	100.0	95.6	4.4	100.0	92.9	7.1
สุรินทร์	100.0	90.9	9.1	100.0	94.5	5.5	100.0	88.4	11.6
ศรีสะเกษ	100.0	92.6	7.4	100.0	88.4	11.6	100.0	91.5	8.5
อุบลราชธานี	100.0	95.7	4.3	100.0	96.9	3.1	100.0	95.2	4.8
ยโสธร	100.0	77.4	22.6	100.0	86.5	13.5	100.0	93.4	6.6
ชัยภูมิ	100.0	95.9	4.1	100.0	99.6	0.4	100.0	98.2	1.8
อำนาจเจริญ	100.0	93.1	6.9	100.0	98.3	1.7	100.0	98.3	1.7

ตารางที่ 8 ร้อยละของประชาชนที่มีอายุ 15 ปีขึ้นไปเดินทางท่องเที่ยว จำแนกตามการหาข้อมูลจากแหล่งข้อมูลสำหรับการเดินทาง และจังหวัดที่อยู่อาศัย (ต่อ)

ลักษณะการเดินทาง/ จังหวัดที่อยู่อาศัย	แหล่งข้อมูล/การหาข้อมูลสำหรับการเดินทาง								
	นิตยสารท่องเที่ยว			หนังสือ/Brochure แนะนำแหล่งท่องเที่ยว			เว็บไซต์การท่องเที่ยวแห่งประเทศไทย (www.thai.tourismthailand.org)		
	รวม	ไม่หาข้อมูล	หาข้อมูล	รวม	ไม่หาข้อมูล	หาข้อมูล	รวม	ไม่หาข้อมูล	หาข้อมูล
ภาคตะวันออกเฉียงเหนือ (ต่อ)									
บึงกาฬ	100.0	90.4	9.6	100.0	90.4	9.6	100.0	93.5	6.5
หนองบัวลำภู	100.0	92.7	7.3	100.0	95.1	4.9	100.0	99.5	0.5
ขอนแก่น	100.0	82.7	17.3	100.0	86.6	13.4	100.0	85.6	14.4
อุดรธานี	100.0	89.7	10.3	100.0	89.2	10.8	100.0	89.2	10.8
เลย	100.0	82.4	17.6	100.0	90.2	9.8	100.0	87.1	12.9
หนองคาย	100.0	89.3	10.7	100.0	92.7	7.3	100.0	91.5	8.5
มหาสารคาม	100.0	91.5	8.5	100.0	93.0	7.0	100.0	93.3	6.7
ร้อยเอ็ด	100.0	87.3	12.7	100.0	89.7	10.3	100.0	93.4	6.6
กาฬสินธุ์	100.0	98.9	1.1	100.0	100.0	-	100.0	99.4	0.6
สกลนคร	100.0	89.7	10.3	100.0	93.1	6.9	100.0	95.7	4.3
นครพนม	100.0	90.5	9.5	100.0	91.2	8.8	100.0	91.7	8.3
มุกดาหาร	100.0	84.2	15.8	100.0	90.1	9.9	100.0	90.5	9.5
ภาคใต้									
นครศรีธรรมราช	100.0	98.2	1.8	100.0	98.5	1.5	100.0	97.1	2.9
กระบี่	100.0	92.5	7.5	100.0	95.0	5.0	100.0	88.8	11.2
พังงา	100.0	96.7	3.3	100.0	97.7	2.3	100.0	97.7	2.3
ภูเก็ต	100.0	93.9	6.1	100.0	95.0	5.0	100.0	86.4	13.6
สุราษฎร์ธานี	100.0	89.3	10.7	100.0	91.2	8.8	100.0	89.6	10.4
ระนอง	100.0	97.4	2.6	100.0	96.3	3.7	100.0	95.6	4.4
ชุมพร	100.0	87.3	12.7	100.0	95.7	4.3	100.0	95.8	4.2
สงขลา	100.0	80.0	20.0	100.0	84.7	15.3	100.0	79.9	20.1
สตูล	100.0	90.3	9.7	100.0	94.2	5.8	100.0	91.7	8.3
ตรัง	100.0	72.2	27.8	100.0	75.8	24.2	100.0	75.2	24.8
พัทลุง	100.0	93.9	6.1	100.0	97.6	2.4	100.0	97.4	2.6
ปัตตานี	100.0	92.8	7.2	100.0	95.5	4.5	100.0	90.5	9.5
ยะลา	100.0	81.9	18.1	100.0	84.4	15.6	100.0	74.7	25.3
นราธิวาส	100.0	81.9	18.1	100.0	76.5	23.5	100.0	64.4	35.6

ตารางที่ 8 ร้อยละของประชาชนที่มีอายุ 15 ปีขึ้นไปที่เดินทางท่องเที่ยว จำแนกตามการหาข้อมูลจากแหล่งข้อมูลสำหรับการเดินทาง และจังหวัดที่อยู่อาศัย (ต่อ)

ลักษณะการเดินทาง/ จังหวัดที่อยู่อาศัย	แหล่งข้อมูล/การหาข้อมูลสำหรับการเดินทาง								
	เว็บไซต์อื่น ๆ			เพื่อน/ญาติ/ครอบครัว			ศูนย์บริการข่าวสารการท่องเที่ยว ททท. (Call center 1672)		
	รวม	ไม่หาข้อมูล	หาข้อมูล	รวม	ไม่หาข้อมูล	หาข้อมูล	รวม	ไม่หาข้อมูล	หาข้อมูล
รวม									
กรุงเทพมหานครและปริมณฑล									
กรุงเทพมหานคร	100.0	97.3	2.7	100.0	60.4	39.6	100.0	91.6	8.4
สมุทรปราการ	100.0	99.2	0.8	100.0	70.6	29.4	100.0	97.6	2.4
นนทบุรี	100.0	97.9	2.1	100.0	62.7	37.3	100.0	88.0	12.0
ปทุมธานี	100.0	97.5	2.5	100.0	59.4	40.6	100.0	91.2	8.8
ภาคกลาง									
อยุธยา	100.0	99.3	0.7	100.0	46.8	53.2	100.0	95.5	4.5
อ่างทอง	100.0	97.8	2.2	100.0	68.7	31.3	100.0	98.3	1.7
ลพบุรี	100.0	95.9	4.1	100.0	21.4	78.6	100.0	96.4	3.6
สิงห์บุรี	100.0	95.2	4.8	100.0	65.6	34.4	100.0	98.5	1.5
ชัยนาท	100.0	99.2	0.8	100.0	75.8	24.2	100.0	95.2	4.8
สระบุรี	100.0	95.7	4.3	100.0	77.8	22.2	100.0	98.2	1.8
ฉะเชิงเทรา	100.0	97.4	2.6	100.0	54.9	45.1	100.0	99.5	0.5
ปราจีนบุรี	100.0	93.8	6.2	100.0	38.3	61.7	100.0	89.4	10.6
นครนายก	100.0	99.9	0.1	100.0	68.4	31.6	100.0	96.9	3.1
สระแก้ว	100.0	99.2	0.8	100.0	76.0	24.0	100.0	98.5	1.5
ราชบุรี	100.0	96.3	3.7	100.0	74.8	25.2	100.0	96.4	3.6
กาญจนบุรี	100.0	96.6	3.4	100.0	54.8	45.2	100.0	92.1	7.9
สุพรรณบุรี	100.0	99.1	0.9	100.0	79.9	20.1	100.0	96.4	3.6
นครปฐม	100.0	99.8	0.2	100.0	65.7	34.3	100.0	96.8	3.2
สมุทรสาคร	100.0	98.9	1.1	100.0	70.0	30.0	100.0	99.0	1.0
สมุทรสงคราม	100.0	95.8	4.2	100.0	53.6	46.4	100.0	95.3	4.7
เพชรบุรี	100.0	94.5	5.5	100.0	67.9	32.1	100.0	97.9	2.1
ประจวบคีรีขันธ์	100.0	98.2	1.8	100.0	80.2	19.8	100.0	94.5	5.5
ภาคตะวันออก									
ชลบุรี	100.0	97.6	2.4	100.0	58.0	42.0	100.0	93.6	6.4
ระยอง	100.0	98.7	1.3	100.0	58.4	41.6	100.0	99.0	1.0
จันทบุรี	100.0	98.9	1.1	100.0	75.1	24.9	100.0	95.4	4.6
ตราด	100.0	99.5	0.5	100.0	47.9	52.1	100.0	99.3	0.7

ตารางที่ 8 ร้อยละของประชาชนที่มีอายุ 15 ปีขึ้นไปเดินทางท่องเที่ยว จำแนกตามการหาข้อมูลจากแหล่งข้อมูลสำหรับการเดินทาง และจังหวัดที่อยู่อาศัย (ต่อ)

ลักษณะการเดินทาง/ จังหวัดที่อยู่อาศัย	แหล่งข้อมูล/การหาข้อมูลสำหรับการเดินทาง								
	เว็บไซต์อื่น ๆ			เพื่อน/ญาติ/ครอบครัว			ศูนย์บริการข่าวสารการท่องเที่ยว ททท. (Call center 1672)		
	รวม	ไม่หาข้อมูล	หาข้อมูล	รวม	ไม่หาข้อมูล	หาข้อมูล	รวม	ไม่หาข้อมูล	หาข้อมูล
ภาคเหนือตอนบน									
เชียงใหม่	100.0	87.7	12.3	100.0	51.5	48.5	100.0	93.2	6.8
ลำพูน	100.0	95.2	4.8	100.0	62.7	37.3	100.0	96.6	3.4
ลำปาง	100.0	97.8	2.2	100.0	32.4	67.6	100.0	98.4	1.6
แพร่	100.0	94.6	5.4	100.0	54.5	45.5	100.0	98.4	1.6
น่าน	100.0	99.0	1.0	100.0	50.0	50.0	100.0	96.3	3.7
พะเยา	100.0	99.8	0.2	100.0	65.7	34.3	100.0	96.4	3.6
เชียงราย	100.0	98.1	1.9	100.0	57.0	43.0	100.0	96.6	3.4
แม่ฮ่องสอน	100.0	98.3	1.7	100.0	63.9	36.1	100.0	93.2	6.8
ภาคเหนือตอนล่าง									
อุตรดิตถ์	100.0	100.0	-	100.0	61.5	38.5	100.0	96.0	4.0
นครสวรรค์	100.0	99.3	0.7	100.0	56.7	43.3	100.0	91.8	8.2
อุทัยธานี	100.0	99.4	0.6	100.0	45.2	54.8	100.0	92.3	7.7
กำแพงเพชร	100.0	98.9	1.1	100.0	44.9	55.1	100.0	96.3	3.7
ตาก	100.0	99.3	0.7	100.0	47.9	52.1	100.0	96.9	3.1
สุโขทัย	100.0	99.2	0.8	100.0	35.5	64.5	100.0	98.1	1.9
พิษณุโลก	100.0	94.7	5.3	100.0	46.3	53.7	100.0	94.7	5.3
พิจิตร	100.0	99.4	0.6	100.0	44.8	55.2	100.0	95.9	4.1
เพชรบูรณ์	100.0	98.5	1.5	100.0	66.0	34.0	100.0	97.9	2.1
ภาคตะวันออกเฉียงเหนือ									
นครราชสีมา	100.0	99.5	0.5	100.0	78.4	21.6	100.0	97.3	2.7
บุรีรัมย์	100.0	99.0	1.0	100.0	71.4	28.6	100.0	97.0	3.0
สุรินทร์	100.0	97.8	2.2	100.0	62.5	37.5	100.0	99.1	0.9
ศรีสะเกษ	100.0	97.1	2.9	100.0	51.1	48.9	100.0	93.0	7.0
อุบลราชธานี	100.0	99.3	0.7	100.0	69.7	30.3	100.0	96.7	3.3
ยโสธร	100.0	98.6	1.4	100.0	38.8	61.2	100.0	95.9	4.1
ชัยภูมิ	100.0	100.0	-	100.0	80.8	19.2	100.0	98.2	1.8
อำนาจเจริญ	100.0	99.5	0.5	100.0	44.9	55.1	100.0	96.2	3.8

ตารางที่ 8 ร้อยละของประชาชนที่มีอายุ 15 ปีขึ้นไปที่เดินทางท่องเที่ยว จำแนกตามการหาข้อมูลจากแหล่งข้อมูลสำหรับการเดินทาง และจังหวัดที่อยู่อาศัย (ต่อ)

ลักษณะการเดินทาง/ จังหวัดที่อยู่อาศัย	แหล่งข้อมูล/การหาข้อมูลสำหรับการเดินทาง								
	เว็บไซต์อื่น ๆ			เพื่อน/ญาติ/ครอบครัว			ศูนย์บริการข่าวสารการท่องเที่ยว ททท. (Call center 1672)		
	รวม	ไม่หาข้อมูล	หาข้อมูล	รวม	ไม่หาข้อมูล	หาข้อมูล	รวม	ไม่หาข้อมูล	หาข้อมูล
ภาคตะวันออกเฉียงเหนือ (ต่อ)									
บึงกาฬ	100.0	99.5	0.5	100.0	42.3	57.7	100.0	97.9	2.1
หนองบัวลำภู	100.0	99.5	0.5	100.0	70.1	29.9	100.0	99.1	0.9
ขอนแก่น	100.0	98.8	1.2	100.0	54.0	46.0	100.0	98.4	1.6
อุดรธานี	100.0	96.3	3.7	100.0	51.3	48.7	100.0	92.7	7.3
เลย	100.0	99.7	0.3	100.0	54.8	45.2	100.0	93.3	6.7
หนองคาย	100.0	99.1	0.9	100.0	60.2	39.8	100.0	92.6	7.4
มหาสารคาม	100.0	99.5	0.5	100.0	62.2	37.8	100.0	91.0	9.0
ร้อยเอ็ด	100.0	99.1	0.9	100.0	39.7	60.3	100.0	96.5	3.5
กาฬสินธุ์	100.0	100.0	-	100.0	44.3	55.7	100.0	99.2	0.8
สกลนคร	100.0	100.0	-	100.0	64.1	35.9	100.0	96.5	3.5
นครพนม	100.0	99.8	0.2	100.0	48.9	51.1	100.0	98.0	2.0
มุกดาหาร	100.0	99.5	0.5	100.0	68.7	31.3	100.0	88.7	11.3
ภาคใต้									
นครศรีธรรมราช	100.0	100.0	-	100.0	81.8	18.2	100.0	98.8	1.2
กระบี่	100.0	97.2	2.8	100.0	59.2	40.8	100.0	95.0	5.0
พังงา	100.0	99.3	0.7	100.0	88.5	11.5	100.0	98.8	1.2
ภูเก็ต	100.0	97.0	3.0	100.0	71.7	28.3	100.0	97.3	2.7
สุราษฎร์ธานี	100.0	99.6	0.4	100.0	59.1	40.9	100.0	92.6	7.4
ระนอง	100.0	99.9	0.1	100.0	69.9	30.1	100.0	99.4	0.6
ชุมพร	100.0	98.1	1.9	100.0	67.1	32.9	100.0	98.5	1.5
สงขลา	100.0	99.1	0.9	100.0	55.0	45.0	100.0	91.4	8.6
สตูล	100.0	98.1	1.9	100.0	75.7	24.3	100.0	97.0	3.0
ตรัง	100.0	95.9	4.1	100.0	29.8	70.2	100.0	92.3	7.7
พัทลุง	100.0	99.7	0.3	100.0	24.0	76.0	100.0	98.1	1.9
ปัตตานี	100.0	99.1	0.9	100.0	87.4	12.6	100.0	97.4	2.6
ยะลา	100.0	97.7	2.3	100.0	29.4	70.6	100.0	89.8	10.2
นราธิวาส	100.0	98.2	1.8	100.0	44.7	55.3	100.0	84.9	15.1

ตารางที่ 8 ร้อยละของประชาชนที่มีอายุ 15 ปีขึ้นไปที่เดินทางท่องเที่ยว จำแนกตามการหาข้อมูลจากแหล่งข้อมูลสำหรับการเดินทาง และจังหวัดที่อยู่อาศัย (ต่อ)

ลักษณะการเดินทาง/ จังหวัดที่อยู่อาศัย	แหล่งข้อมูล/การหาข้อมูลสำหรับการเดินทาง								
	เว็บไซต์อื่น ๆ			เพื่อน/ญาติ/ครอบครัว			ศูนย์บริการข่าวสารการท่องเที่ยว ททท. (Call center 1672)		
	รวม	ไม่หาข้อมูล	หาข้อมูล	รวม	ไม่หาข้อมูล	หาข้อมูล	รวม	ไม่หาข้อมูล	หาข้อมูล
ไม่พักค้างคืน									
กรุงเทพมหานครและปริมณฑล									
กรุงเทพมหานคร	100.0	98.6	1.4	100.0	52.6	47.4	100.0	90.0	10.0
สมุทรปราการ	100.0	99.1	0.9	100.0	70.1	29.9	100.0	97.3	2.7
นนทบุรี	100.0	95.6	4.4	100.0	65.4	34.6	100.0	95.2	4.8
ปทุมธานี	100.0	97.6	2.4	100.0	53.9	46.1	100.0	96.3	3.7
ภาคกลาง									
อยุธยา	100.0	99.0	1.0	100.0	44.8	55.2	100.0	97.0	3.0
อ่างทอง	100.0	97.7	2.3	100.0	65.7	34.3	100.0	97.8	2.2
ลพบุรี	100.0	97.4	2.6	100.0	23.8	76.2	100.0	96.5	3.5
สิงห์บุรี	100.0	95.8	4.2	100.0	65.1	34.9	100.0	98.5	1.5
ชัยนาท	100.0	100.0	-	100.0	76.6	23.4	100.0	94.9	5.1
สระบุรี	100.0	96.4	3.6	100.0	76.4	23.6	100.0	97.7	2.3
ฉะเชิงเทรา	100.0	97.7	2.3	100.0	46.9	53.1	100.0	99.4	0.6
ปราจีนบุรี	100.0	95.1	4.9	100.0	39.1	60.9	100.0	93.2	6.8
นครนายก	100.0	99.8	0.2	100.0	65.8	34.2	100.0	97.3	2.7
สระแก้ว	100.0	98.9	1.1	100.0	87.1	12.9	100.0	99.0	1.0
ราชบุรี	100.0	95.5	4.5	100.0	74.7	25.3	100.0	94.9	5.1
กาญจนบุรี	100.0	96.0	4.0	100.0	48.8	51.2	100.0	89.1	10.9
สุพรรณบุรี	100.0	98.9	1.1	100.0	76.7	23.3	100.0	96.3	3.7
นครปฐม	100.0	100.0	-	100.0	64.0	36.0	100.0	96.6	3.4
สมุทรสาคร	100.0	98.8	1.2	100.0	66.8	33.2	100.0	98.8	1.2
สมุทรสงคราม	100.0	94.8	5.2	100.0	51.7	48.3	100.0	95.9	4.1
เพชรบุรี	100.0	96.4	3.6	100.0	70.5	29.5	100.0	98.6	1.4
ประจวบคีรีขันธ์	100.0	98.6	1.4	100.0	83.2	16.8	100.0	97.2	2.8
ภาคตะวันออก									
ชลบุรี	100.0	99.2	0.8	100.0	50.0	50.0	100.0	91.1	8.9
ระยอง	100.0	99.5	0.5	100.0	46.6	53.4	100.0	98.9	1.1
จันทบุรี	100.0	100.0	-	100.0	83.1	16.9	100.0	100.0	-
ตราด	100.0	99.8	0.2	100.0	52.2	47.8	100.0	99.5	0.5

ตารางที่ 8 ร้อยละของประชาชนที่มีอายุ 15 ปีขึ้นไปเดินทางท่องเที่ยว จำแนกตามการหาข้อมูลจากแหล่งข้อมูลสำหรับการเดินทาง และจังหวัดที่อยู่อาศัย (ต่อ)

ลักษณะการเดินทาง/ จังหวัดที่อยู่อาศัย	แหล่งข้อมูล/การหาข้อมูลสำหรับการเดินทาง								
	เว็บไซต์อื่น ๆ			เพื่อน/ญาติ/ครอบครัว			ศูนย์บริการข่าวสารการท่องเที่ยว ททท. (Call center 1672)		
	รวม	ไม่หาข้อมูล	หาข้อมูล	รวม	ไม่หาข้อมูล	หาข้อมูล	รวม	ไม่หาข้อมูล	หาข้อมูล
ภาคเหนือตอนบน									
เชียงใหม่	100.0	81.0	19.0	100.0	50.6	49.4	100.0	97.7	2.3
ลำพูน	100.0	95.4	4.6	100.0	63.2	36.8	100.0	97.1	2.9
ลำปาง	100.0	99.3	0.7	100.0	28.4	71.6	100.0	99.1	0.9
แพร่	100.0	96.7	3.3	100.0	55.2	44.8	100.0	98.3	1.7
น่าน	100.0	100.0	-	100.0	79.8	20.2	100.0	93.9	6.1
พะเยา	100.0	99.7	0.3	100.0	70.1	29.9	100.0	95.6	4.4
เชียงราย	100.0	99.1	0.9	100.0	63.3	36.7	100.0	97.6	2.4
แม่ฮ่องสอน	100.0	100.0	-	100.0	66.0	34.0	100.0	93.3	6.7
ภาคเหนือตอนล่าง									
อุตรดิตถ์	100.0	100.0	-	100.0	61.2	38.8	100.0	99.3	0.7
นครสวรรค์	100.0	99.5	0.5	100.0	51.1	48.9	100.0	92.8	7.2
อุทัยธานี	100.0	99.8	0.2	100.0	39.0	61.0	100.0	90.8	9.2
กำแพงเพชร	100.0	98.2	1.8	100.0	53.6	46.4	100.0	97.1	2.9
ตาก	100.0	99.5	0.5	100.0	35.3	64.7	100.0	98.0	2.0
สุโขทัย	100.0	99.2	0.8	100.0	30.4	69.6	100.0	97.6	2.4
พิษณุโลก	100.0	97.1	2.9	100.0	46.7	53.3	100.0	95.9	4.1
พิจิตร	100.0	100.0	-	100.0	49.5	50.5	100.0	94.3	5.7
เพชรบูรณ์	100.0	99.5	0.5	100.0	69.9	30.1	100.0	97.3	2.7
ภาคตะวันออกเฉียงเหนือ									
นครราชสีมา	100.0	100.0	-	100.0	73.0	27.0	100.0	100.0	-
บุรีรัมย์	100.0	99.6	0.4	100.0	73.0	27.0	100.0	99.6	0.4
สุรินทร์	100.0	98.5	1.5	100.0	70.1	29.9	100.0	99.9	0.1
ศรีสะเกษ	100.0	98.4	1.6	100.0	34.6	65.4	100.0	94.5	5.5
อุบลราชธานี	100.0	99.8	0.2	100.0	63.9	36.1	100.0	96.8	3.2
ยโสธร	100.0	98.2	1.8	100.0	37.3	62.7	100.0	96.5	3.5
ชัยภูมิ	100.0	100.0	-	100.0	81.9	18.1	100.0	100.0	-
อำนาจเจริญ	100.0	100.0	-	100.0	46.1	53.9	100.0	96.1	3.9

ตารางที่ 8 ร้อยละของประชาชนที่มีอายุ 15 ปีขึ้นไปเดินทางท่องเที่ยว จำแนกตามการหาข้อมูลจากแหล่งข้อมูลสำหรับการเดินทาง และจังหวัดที่อยู่อาศัย (ต่อ)

ลักษณะการเดินทาง/ จังหวัดที่อยู่อาศัย	แหล่งข้อมูล/การหาข้อมูลสำหรับการเดินทาง								
	เว็บไซต์อื่น ๆ			เพื่อน/ญาติ/ครอบครัว			ศูนย์บริการข่าวสารการท่องเที่ยว ททท. (Call center 1672)		
	รวม	ไม่หาข้อมูล	หาข้อมูล	รวม	ไม่หาข้อมูล	หาข้อมูล	รวม	ไม่หาข้อมูล	หาข้อมูล
ภาคตะวันออกเฉียงเหนือ (ต่อ)									
บึงกาฬ	100.0	99.1	0.9	100.0	44.3	55.7	100.0	98.4	1.6
หนองบัวลำภู	100.0	99.8	0.2	100.0	75.0	25.0	100.0	99.8	0.2
ขอนแก่น	100.0	99.7	0.3	100.0	47.9	52.1	100.0	99.3	0.7
อุดรธานี	100.0	98.5	1.5	100.0	48.0	52.0	100.0	91.2	8.8
เลย	100.0	100.0	-	100.0	62.0	38.0	100.0	100.0	-
หนองคาย	100.0	98.1	1.9	100.0	60.4	39.6	100.0	90.9	9.1
มหาสารคาม	100.0	99.8	0.2	100.0	56.1	43.9	100.0	89.8	10.2
ร้อยเอ็ด	100.0	99.5	0.5	100.0	37.0	63.0	100.0	96.3	3.7
กาฬสินธุ์	100.0	100.0	-	100.0	43.7	56.3	100.0	100.0	-
สกลนคร	100.0	100.0	-	100.0	63.8	36.2	100.0	96.7	3.3
นครพนม	100.0	100.0	-	100.0	49.0	51.0	100.0	97.1	2.9
มุกดาหาร	100.0	99.3	0.7	100.0	69.6	30.4	100.0	90.6	9.4
ภาคใต้									
นครศรีธรรมราช	100.0	100.0	-	100.0	81.7	18.3	100.0	100.0	-
กระบี่	100.0	98.7	1.3	100.0	64.8	35.2	100.0	98.5	1.5
พังงา	100.0	98.9	1.1	100.0	87.0	13.0	100.0	99.1	0.9
ภูเก็ต	100.0	100.0	-	100.0	76.7	23.3	100.0	98.1	1.9
สุราษฎร์ธานี	100.0	99.4	0.6	100.0	47.2	52.8	100.0	93.9	6.1
ระนอง	100.0	100.0	-	100.0	82.4	17.6	100.0	100.0	-
ชุมพร	100.0	100.0	-	100.0	70.6	29.4	100.0	100.0	-
สงขลา	100.0	98.8	1.2	100.0	65.5	34.5	100.0	96.0	4.0
สตูล	100.0	98.3	1.7	100.0	77.8	22.2	100.0	99.4	0.6
ตรัง	100.0	97.3	2.7	100.0	31.5	68.5	100.0	96.7	3.3
พัทลุง	100.0	99.7	0.3	100.0	26.8	73.2	100.0	98.3	1.7
ปัตตานี	100.0	99.2	0.8	100.0	91.1	8.9	100.0	98.7	1.3
ยะลา	100.0	97.5	2.5	100.0	25.4	74.6	100.0	91.4	8.6
นราธิวาส	100.0	98.7	1.3	100.0	39.1	60.9	100.0	87.9	12.1

ตารางที่ 8 ร้อยละของประชาชนที่มีอายุ 15 ปีขึ้นไปที่เดินทางท่องเที่ยว จำแนกตามการหาข้อมูลจากแหล่งข้อมูลสำหรับการเดินทาง และจังหวัดที่อยู่อาศัย (ต่อ)

ลักษณะการเดินทาง/ จังหวัดที่อยู่อาศัย	แหล่งข้อมูล/การหาข้อมูลสำหรับการเดินทาง								
	เว็บไซต์อื่น ๆ			เพื่อน/ญาติ/ครอบครัว			ศูนย์บริการข่าวสารการท่องเที่ยว ททท. (Call center 1672)		
	รวม	ไม่หาข้อมูล	หาข้อมูล	รวม	ไม่หาข้อมูล	หาข้อมูล	รวม	ไม่หาข้อมูล	หาข้อมูล
พักค้างคืน									
กรุงเทพมหานครและปริมณฑล									
กรุงเทพมหานคร	100.0	96.6	3.4	100.0	64.5	35.5	100.0	92.5	7.5
สมุทรปราการ	100.0	99.3	0.7	100.0	71.0	29.0	100.0	97.8	2.2
นนทบุรี	100.0	99.4	0.6	100.0	60.9	39.1	100.0	83.2	16.8
ปทุมธานี	100.0	97.3	2.7	100.0	67.6	32.4	100.0	83.5	16.5
ภาคกลาง									
อยุธยา	100.0	99.7	0.3	100.0	49.7	50.3	100.0	93.3	6.7
อ่างทอง	100.0	97.9	2.1	100.0	77.8	22.2	100.0	99.6	0.4
ลพบุรี	100.0	93.5	6.5	100.0	17.6	82.4	100.0	96.2	3.8
สิงห์บุรี	100.0	92.1	7.9	100.0	68.5	31.5	100.0	98.1	1.9
ชัยนาท	100.0	97.0	3.0	100.0	73.8	26.2	100.0	95.9	4.1
สระบุรี	100.0	95.1	4.9	100.0	79.1	20.9	100.0	98.6	1.4
ฉะเชิงเทรา	100.0	96.9	3.1	100.0	69.9	30.1	100.0	99.7	0.3
ปราจีนบุรี	100.0	92.0	8.0	100.0	37.4	62.6	100.0	84.5	15.5
นครนายก	100.0	100.0	-	100.0	79.8	20.2	100.0	94.8	5.2
สระแก้ว	100.0	99.4	0.6	100.0	71.3	28.7	100.0	98.3	1.7
ราชบุรี	100.0	97.3	2.7	100.0	74.9	25.1	100.0	98.1	1.9
กาญจนบุรี	100.0	97.1	2.9	100.0	60.8	39.2	100.0	95.1	4.9
สุพรรณบุรี	100.0	99.6	0.4	100.0	85.8	14.2	100.0	96.6	3.4
นครปฐม	100.0	99.6	0.4	100.0	67.4	32.6	100.0	97.1	2.9
สมุทรสาคร	100.0	99.0	1.0	100.0	71.2	28.8	100.0	99.0	1.0
สมุทรสงคราม	100.0	98.6	1.4	100.0	58.6	41.4	100.0	93.7	6.3
เพชรบุรี	100.0	92.3	7.7	100.0	64.8	35.2	100.0	97.0	3.0
ประจวบคีรีขันธ์	100.0	98.0	2.0	100.0	79.0	21.0	100.0	93.4	6.6
ภาคตะวันออก									
ชลบุรี	100.0	96.8	3.2	100.0	62.0	38.0	100.0	94.8	5.2
ระยอง	100.0	98.2	1.8	100.0	65.3	34.7	100.0	99.1	0.9
จันทบุรี	100.0	98.5	1.5	100.0	72.6	27.4	100.0	94.1	5.9
ตราด	100.0	99.2	0.8	100.0	41.9	58.1	100.0	99.0	1.0

ตารางที่ 8 ร้อยละของประชาชนที่มีอายุ 15 ปีขึ้นไปเดินทางท่องเที่ยว จำแนกตามการหาข้อมูลจากแหล่งข้อมูลสำหรับการเดินทาง และจังหวัดที่อยู่อาศัย (ต่อ)

ลักษณะการเดินทาง/ จังหวัดที่อยู่อาศัย	แหล่งข้อมูล/การหาข้อมูลสำหรับการเดินทาง								
	เว็บไซต์อื่น ๆ			เพื่อน/ญาติ/ครอบครัว			ศูนย์บริการข่าวสารการท่องเที่ยว ททท. (Call center 1672)		
	รวม	ไม่หาข้อมูล	หาข้อมูล	รวม	ไม่หาข้อมูล	หาข้อมูล	รวม	ไม่หาข้อมูล	หาข้อมูล
ภาคเหนือตอนบน									
เชียงใหม่	100.0	90.6	9.4	100.0	51.9	48.1	100.0	91.3	8.7
ลำพูน	100.0	94.7	5.3	100.0	61.5	38.5	100.0	95.6	4.4
ลำปาง	100.0	96.0	4.0	100.0	37.3	62.7	100.0	97.7	2.3
แพร่	100.0	92.5	7.5	100.0	53.8	46.2	100.0	98.4	1.6
น่าน	100.0	98.9	1.1	100.0	46.3	53.7	100.0	96.6	3.4
พะเยา	100.0	100.0	-	100.0	54.7	45.3	100.0	98.3	1.7
เชียงราย	100.0	97.5	2.5	100.0	53.4	46.6	100.0	96.1	3.9
แม่ฮ่องสอน	100.0	98.0	2.0	100.0	63.6	36.4	100.0	93.1	6.9
ภาคเหนือตอนล่าง									
อุตรดิตถ์	100.0	100.0	-	100.0	61.6	38.4	100.0	94.6	5.4
นครสวรรค์	100.0	99.2	0.8	100.0	61.0	39.0	100.0	91.0	9.0
อุทัยธานี	100.0	98.9	1.1	100.0	54.3	45.7	100.0	94.5	5.5
กำแพงเพชร	100.0	99.6	0.4	100.0	37.0	63.0	100.0	95.5	4.5
ตาก	100.0	99.2	0.8	100.0	53.0	47.0	100.0	96.4	3.6
สุโขทัย	100.0	99.2	0.8	100.0	45.9	54.1	100.0	98.9	1.1
พิษณุโลก	100.0	93.7	6.3	100.0	46.2	53.8	100.0	94.1	5.9
พิจิตร	100.0	98.6	1.4	100.0	38.7	61.3	100.0	97.8	2.2
เพชรบูรณ์	100.0	98.1	1.9	100.0	64.5	35.5	100.0	98.2	1.8
ภาคตะวันออกเฉียงเหนือ									
นครราชสีมา	100.0	99.4	0.6	100.0	79.5	20.5	100.0	96.8	3.2
บุรีรัมย์	100.0	98.7	1.3	100.0	70.4	29.6	100.0	95.5	4.5
สุรินทร์	100.0	97.3	2.7	100.0	58.2	41.8	100.0	98.7	1.3
ศรีสะเกษ	100.0	96.0	4.0	100.0	65.4	34.6	100.0	91.8	8.2
อุบลราชธานี	100.0	99.0	1.0	100.0	72.7	27.3	100.0	96.6	3.4
ยโสธร	100.0	99.1	0.9	100.0	41.3	58.7	100.0	94.9	5.1
ชัยภูมิ	100.0	100.0	-	100.0	80.2	19.8	100.0	97.2	2.8
อำนาจเจริญ	100.0	99.1	0.9	100.0	43.7	56.3	100.0	96.3	3.7

ตารางที่ 8 ร้อยละของประชาชนที่มีอายุ 15 ปีขึ้นไปที่เดินทางท่องเที่ยว จำแนกตามการหาข้อมูลจากแหล่งข้อมูลสำหรับการเดินทาง และจังหวัดที่อยู่อาศัย (ต่อ)

ลักษณะการเดินทาง/ จังหวัดที่อยู่อาศัย	แหล่งข้อมูล/การหาข้อมูลสำหรับการเดินทาง								
	เว็บไซต์อื่น ๆ			เพื่อน/ญาติ/ครอบครัว			ศูนย์บริการข่าวสารการท่องเที่ยว ททท. (Call center 1672)		
	รวม	ไม่หาข้อมูล	หาข้อมูล	รวม	ไม่หาข้อมูล	หาข้อมูล	รวม	ไม่หาข้อมูล	หาข้อมูล
ภาคตะวันออกเฉียงเหนือ (ต่อ)									
บึงกาฬ	100.0	100.0	-	100.0	39.5	60.5	100.0	97.2	2.8
หนองบัวลำภู	100.0	99.0	1.0	100.0	63.9	36.1	100.0	98.3	1.7
ขอนแก่น	100.0	98.0	2.0	100.0	59.3	40.7	100.0	97.6	2.4
อุดรธานี	100.0	94.9	5.1	100.0	53.4	46.6	100.0	93.6	6.4
เลย	100.0	99.5	0.5	100.0	51.6	48.4	100.0	90.3	9.7
หนองคาย	100.0	100.0	-	100.0	60.1	39.9	100.0	93.9	6.1
มหาสารคาม	100.0	99.3	0.7	100.0	69.6	30.4	100.0	92.5	7.5
ร้อยเอ็ด	100.0	98.6	1.4	100.0	43.1	56.9	100.0	96.8	3.2
กาฬสินธุ์	100.0	100.0	-	100.0	44.8	55.2	100.0	98.3	1.7
สกลนคร	100.0	100.0	-	100.0	64.7	35.3	100.0	96.2	3.8
นครพนม	100.0	99.6	0.4	100.0	48.8	51.2	100.0	99.1	0.9
มุกดาหาร	100.0	100.0	-	100.0	66.3	33.7	100.0	83.7	16.3
ภาคใต้									
นครศรีธรรมราช	100.0	100.0	-	100.0	81.9	18.1	100.0	98.2	1.8
กระบี่	100.0	96.5	3.5	100.0	56.6	43.4	100.0	93.3	6.7
พังงา	100.0	99.8	0.2	100.0	91.1	8.9	100.0	98.2	1.8
ภูเก็ต	100.0	96.8	3.2	100.0	71.3	28.7	100.0	97.2	2.8
สุราษฎร์ธานี	100.0	99.7	0.3	100.0	65.4	34.6	100.0	91.9	8.1
ระนอง	100.0	99.8	0.2	100.0	61.2	38.8	100.0	98.9	1.1
ชุมพร	100.0	97.3	2.7	100.0	65.8	34.2	100.0	98.0	2.0
สงขลา	100.0	99.2	0.8	100.0	51.5	48.5	100.0	89.8	10.2
สตูล	100.0	97.6	2.4	100.0	71.9	28.1	100.0	93.0	7.0
ตรัง	100.0	93.5	6.5	100.0	27.0	73.0	100.0	85.1	14.9
พัทลุง	100.0	99.8	0.2	100.0	17.9	82.1	100.0	97.7	2.3
ปัตตานี	100.0	98.9	1.1	100.0	82.6	17.4	100.0	95.8	4.2
ยะลา	100.0	98.4	1.6	100.0	48.7	51.3	100.0	82.2	17.8
นราธิวาส	100.0	96.6	3.4	100.0	61.8	38.2	100.0	75.8	24.2

ตารางที่ 8 ร้อยละของประชาชนที่มีอายุ 15 ปีขึ้นไปที่เดินทางท่องเที่ยว จำแนกตามการหาข้อมูลจากแหล่งข้อมูลสำหรับการเดินทาง และจังหวัดที่อยู่อาศัย (ต่อ)

ลักษณะการเดินทาง/ จังหวัดที่อยู่อาศัย	แหล่งข้อมูล/การหาข้อมูลสำหรับการเดินทาง								
	เคาน์เตอร์บริการข้อมูลข่าวสารของ การท่องเที่ยวแห่งประเทศไทย			งานเสนอขายสินค้าทางการท่องเที่ยว (เช่น งานเทศกาลเที่ยวเมืองไทย เป็นต้น)			อื่น ๆ (เช่น โทรทัศน์ วิทยุ หนังสือพิมพ์ เป็นต้น)		
	รวม	ไม่หาข้อมูล	หาข้อมูล	รวม	ไม่หาข้อมูล	หาข้อมูล	รวม	ไม่หาข้อมูล	หาข้อมูล
รวม									
กรุงเทพมหานครและปริมณฑล									
กรุงเทพมหานคร	100.0	95.2	4.8	100.0	93.4	6.6	100.0	93.1	6.9
สมุทรปราการ	100.0	98.4	1.6	100.0	98.0	2.0	100.0	94.0	6.0
นนทบุรี	100.0	89.7	10.3	100.0	91.2	8.8	100.0	96.4	3.6
ปทุมธานี	100.0	92.9	7.1	100.0	94.9	5.1	100.0	95.8	4.2
ภาคกลาง									
อยุธยา	100.0	98.9	1.1	100.0	97.2	2.8	100.0	94.6	5.4
อ่างทอง	100.0	98.8	1.2	100.0	97.9	2.1	100.0	88.0	12.0
ลพบุรี	100.0	97.1	2.9	100.0	97.5	2.5	100.0	87.0	13.0
สิงห์บุรี	100.0	99.0	1.0	100.0	98.8	1.2	100.0	95.5	4.5
ชัยนาท	100.0	98.0	2.0	100.0	96.7	3.3	100.0	93.6	6.4
สระบุรี	100.0	100.0	-	100.0	99.2	0.8	100.0	94.2	5.8
ฉะเชิงเทรา	100.0	99.9	0.1	100.0	99.4	0.6	100.0	96.6	3.4
ปราจีนบุรี	100.0	93.1	6.9	100.0	97.8	2.2	100.0	77.9	22.1
นครนายก	100.0	99.3	0.7	100.0	95.7	4.3	100.0	99.7	0.3
สระแก้ว	100.0	98.8	1.2	100.0	99.1	0.9	100.0	98.8	1.2
ราชบุรี	100.0	97.1	2.9	100.0	97.1	2.9	100.0	96.9	3.1
กาญจนบุรี	100.0	95.6	4.4	100.0	96.6	3.4	100.0	98.0	2.0
สุพรรณบุรี	100.0	96.8	3.2	100.0	97.4	2.6	100.0	96.8	3.2
นครปฐม	100.0	99.0	1.0	100.0	99.6	0.4	100.0	99.2	0.8
สมุทรสาคร	100.0	99.4	0.6	100.0	99.4	0.6	100.0	99.2	0.8
สมุทรสงคราม	100.0	98.8	1.2	100.0	99.4	0.6	100.0	95.4	4.6
เพชรบุรี	100.0	98.9	1.1	100.0	99.3	0.7	100.0	90.3	9.7
ประจวบคีรีขันธ์	100.0	96.7	3.3	100.0	97.1	2.9	100.0	97.3	2.7
ภาคตะวันออก									
ชลบุรี	100.0	97.6	2.4	100.0	95.7	4.3	100.0	95.3	4.7
ระยอง	100.0	99.4	0.6	100.0	97.0	3.0	100.0	98.2	1.8
จันทบุรี	100.0	97.4	2.6	100.0	97.4	2.6	100.0	99.4	0.6
ตราด	100.0	99.9	0.1	100.0	99.9	0.1	100.0	98.8	1.2

ตารางที่ 8 ร้อยละของประชาชนที่มีอายุ 15 ปีขึ้นไปที่เดินทางท่องเที่ยว จำแนกตามการหาข้อมูลจากแหล่งข้อมูลสำหรับการเดินทาง และจังหวัดที่อยู่อาศัย (ต่อ)

ลักษณะการเดินทาง/ จังหวัดที่อยู่อาศัย	แหล่งข้อมูล/การหาข้อมูลสำหรับการเดินทาง								
	เคาน์เตอร์บริการข้อมูลข่าวสารของ การท่องเที่ยวแห่งประเทศไทย			งานเสนอขายสินค้าทางการท่องเที่ยว (เช่น งานเทศกาลเที่ยวเมืองไทย เป็นต้น)			อื่น ๆ (เช่น โทรศัพท์ วิทยุ หนังสือพิมพ์ เป็นต้น)		
	รวม	ไม่หาข้อมูล	หาข้อมูล	รวม	ไม่หาข้อมูล	หาข้อมูล	รวม	ไม่หาข้อมูล	หาข้อมูล
ภาคเหนือตอนบน									
เชียงใหม่	100.0	95.8	4.2	100.0	98.4	1.6	100.0	86.2	13.8
ลำพูน	100.0	97.8	2.2	100.0	97.6	2.4	100.0	96.8	3.2
ลำปาง	100.0	96.7	3.3	100.0	99.1	0.9	100.0	93.2	6.8
แพร่	100.0	99.4	0.6	100.0	99.6	0.4	100.0	97.4	2.6
น่าน	100.0	97.9	2.1	100.0	99.0	1.0	100.0	94.0	6.0
พะเยา	100.0	98.1	1.9	100.0	99.0	1.0	100.0	99.8	0.2
เชียงราย	100.0	98.2	1.8	100.0	97.7	2.3	100.0	96.2	3.8
แม่ฮ่องสอน	100.0	95.2	4.8	100.0	94.5	5.5	100.0	89.2	10.8
ภาคเหนือตอนล่าง									
อุตรดิตถ์	100.0	97.7	2.3	100.0	96.3	3.7	100.0	98.8	1.2
นครสวรรค์	100.0	96.0	4.0	100.0	95.2	4.8	100.0	93.7	6.3
อุทัยธานี	100.0	98.8	1.2	100.0	97.6	2.4	100.0	90.1	9.9
กำแพงเพชร	100.0	98.9	1.1	100.0	99.6	0.4	100.0	96.7	3.3
ตาก	100.0	97.9	2.1	100.0	97.0	3.0	100.0	97.7	2.3
สุโขทัย	100.0	99.5	0.5	100.0	98.0	2.0	100.0	92.6	7.4
พิษณุโลก	100.0	96.8	3.2	100.0	95.7	4.3	100.0	92.9	7.1
พิจิตร	100.0	97.9	2.1	100.0	98.0	2.0	100.0	98.4	1.6
เพชรบูรณ์	100.0	99.1	0.9	100.0	99.3	0.7	100.0	99.7	0.3
ภาคตะวันออกเฉียงเหนือ									
นครราชสีมา	100.0	96.6	3.4	100.0	99.0	1.0	100.0	98.8	1.2
บุรีรัมย์	100.0	98.4	1.6	100.0	99.0	1.0	100.0	94.4	5.6
สุรินทร์	100.0	99.5	0.5	100.0	97.4	2.6	100.0	92.5	7.5
ศรีสะเกษ	100.0	96.0	4.0	100.0	96.1	3.9	100.0	96.3	3.7
อุบลราชธานี	100.0	97.7	2.3	100.0	98.9	1.1	100.0	99.5	0.5
ยโสธร	100.0	98.0	2.0	100.0	98.2	1.8	100.0	98.2	1.8
ชัยภูมิ	100.0	99.8	0.2	100.0	99.9	0.1	100.0	99.5	0.5
อำนาจเจริญ	100.0	99.3	0.7	100.0	98.0	2.0	100.0	96.0	4.0

ตารางที่ 8 ร้อยละของประชาชนที่มีอายุ 15 ปีขึ้นไปเดินทางท่องเที่ยว จำแนกตามการหาข้อมูลจากแหล่งข้อมูลสำหรับการเดินทาง และจังหวัดที่อยู่อาศัย (ต่อ)

ลักษณะการเดินทาง/ จังหวัดที่อยู่อาศัย	แหล่งข้อมูล/การหาข้อมูลสำหรับการเดินทาง								
	เคาน์เตอร์บริการข้อมูลข่าวสารของ การท่องเที่ยวแห่งประเทศไทย			งานเสนอขายสินค้าทางการท่องเที่ยว (เช่น งานเทศกาลเที่ยวเมืองไทย เป็นต้น)			อื่น ๆ (เช่น โทรทัศน์ วิทยุ หนังสือพิมพ์ เป็นต้น)		
	รวม	ไม่หาข้อมูล	หาข้อมูล	รวม	ไม่หาข้อมูล	หาข้อมูล	รวม	ไม่หาข้อมูล	หาข้อมูล
ภาคตะวันออกเฉียงเหนือ (ต่อ)									
บึงกาฬ	100.0	98.2	1.8	100.0	98.1	1.9	100.0	90.3	9.7
หนองบัวลำภู	100.0	99.8	0.2	100.0	100.0	-	100.0	98.2	1.8
ขอนแก่น	100.0	98.6	1.4	100.0	98.6	1.4	100.0	96.8	3.2
อุดรธานี	100.0	95.0	5.0	100.0	93.2	6.8	100.0	91.6	8.4
เลย	100.0	95.1	4.9	100.0	95.9	4.1	100.0	100.0	-
หนองคาย	100.0	95.9	4.1	100.0	96.6	3.4	100.0	97.7	2.3
มหาสารคาม	100.0	96.1	3.9	100.0	96.5	3.5	100.0	95.4	4.6
ร้อยเอ็ด	100.0	98.0	2.0	100.0	99.0	1.0	100.0	97.4	2.6
กาฬสินธุ์	100.0	100.0	-	100.0	100.0	-	100.0	99.4	0.6
สกลนคร	100.0	99.3	0.7	100.0	98.3	1.7	100.0	99.6	0.4
นครพนม	100.0	98.2	1.8	100.0	98.4	1.6	100.0	97.5	2.5
มุกดาหาร	100.0	96.2	3.8	100.0	95.1	4.9	100.0	99.4	0.6
ภาคใต้									
นครศรีธรรมราช	100.0	99.3	0.7	100.0	99.7	0.3	100.0	100.0	-
กระบี่	100.0	98.3	1.7	100.0	97.7	2.3	100.0	99.8	0.2
พังงา	100.0	99.3	0.7	100.0	99.4	0.6	100.0	98.6	1.4
ภูเก็ต	100.0	99.0	1.0	100.0	97.0	3.0	100.0	87.0	13.0
สุราษฎร์ธานี	100.0	96.7	3.3	100.0	96.5	3.5	100.0	90.0	10.0
ระนอง	100.0	99.5	0.5	100.0	97.6	2.4	100.0	98.6	1.4
ชุมพร	100.0	98.8	1.2	100.0	96.5	3.5	100.0	88.5	11.5
สงขลา	100.0	94.5	5.5	100.0	97.1	2.9	100.0	90.3	9.7
สตูล	100.0	98.2	1.8	100.0	98.7	1.3	100.0	97.5	2.5
ตรัง	100.0	94.2	5.8	100.0	95.9	4.1	100.0	93.6	6.4
พัทลุง	100.0	99.7	0.3	100.0	99.2	0.8	100.0	93.8	6.2
ปัตตานี	100.0	98.3	1.7	100.0	98.2	1.8	100.0	99.6	0.4
ยะลา	100.0	95.2	4.8	100.0	89.2	10.8	100.0	95.5	4.5
นราธิวาส	100.0	92.6	7.4	100.0	92.1	7.9	100.0	88.6	11.4

ตารางที่ 8 ร้อยละของประชาชนที่มีอายุ 15 ปีขึ้นไปเดินทางท่องเที่ยว จำแนกตามการหาข้อมูลจากแหล่งข้อมูลสำหรับการเดินทาง และจังหวัดที่อยู่อาศัย (ต่อ)

ลักษณะการเดินทาง/ จังหวัดที่อยู่อาศัย	แหล่งข้อมูล/การหาข้อมูลสำหรับการเดินทาง								
	เคาน์เตอร์บริการข้อมูลข่าวสารของ การท่องเที่ยวแห่งประเทศไทย			งานเสนอขายสินค้าทางการท่องเที่ยว (เช่น งานเทศกาลเที่ยวเมืองไทย เป็นต้น)			อื่น ๆ (เช่น โทรศัพท์ วิทยุ หนังสือพิมพ์ เป็นต้น)		
	รวม	ไม่หาข้อมูล	หาข้อมูล	รวม	ไม่หาข้อมูล	หาข้อมูล	รวม	ไม่หาข้อมูล	หาข้อมูล
ไม่พักค้างคืน									
กรุงเทพมหานครและปริมณฑล									
กรุงเทพมหานคร	100.0	94.0	6.0	100.0	92.4	7.6	100.0	92.9	7.1
สมุทรปราการ	100.0	98.3	1.7	100.0	97.7	2.3	100.0	92.6	7.4
นนทบุรี	100.0	97.6	2.4	100.0	98.1	1.9	100.0	95.2	4.8
ปทุมธานี	100.0	98.0	2.0	100.0	98.0	2.0	100.0	93.1	6.9
ภาคกลาง									
อยุธยา	100.0	98.7	1.3	100.0	97.1	2.9	100.0	94.0	6.0
อ่างทอง	100.0	98.9	1.1	100.0	97.4	2.6	100.0	86.5	13.5
ลพบุรี	100.0	97.5	2.5	100.0	96.9	3.1	100.0	88.4	11.6
สิงห์บุรี	100.0	99.1	0.9	100.0	98.9	1.1	100.0	95.2	4.8
ชัยนาท	100.0	98.1	1.9	100.0	96.8	3.2	100.0	93.8	6.2
สระบุรี	100.0	100.0	-	100.0	99.3	0.7	100.0	94.5	5.5
ฉะเชิงเทรา	100.0	100.0	-	100.0	99.1	0.9	100.0	95.1	4.9
ปราจีนบุรี	100.0	93.7	6.3	100.0	97.2	2.8	100.0	76.7	23.3
นครนายก	100.0	99.6	0.4	100.0	95.1	4.9	100.0	99.6	0.4
สระแก้ว	100.0	99.5	0.5	100.0	99.5	0.5	100.0	99.8	0.2
ราชบุรี	100.0	96.6	3.4	100.0	96.1	3.9	100.0	95.4	4.6
กาญจนบุรี	100.0	91.5	8.5	100.0	94.0	6.0	100.0	97.5	2.5
สุพรรณบุรี	100.0	96.7	3.3	100.0	97.3	2.7	100.0	97.5	2.5
นครปฐม	100.0	99.6	0.4	100.0	100.0	-	100.0	99.6	0.4
สมุทรสาคร	100.0	100.0	-	100.0	98.6	1.4	100.0	97.1	2.9
สมุทรสงคราม	100.0	99.2	0.8	100.0	99.6	0.4	100.0	94.4	5.6
เพชรบุรี	100.0	97.9	2.1	100.0	98.6	1.4	100.0	89.4	10.6
ประจวบคีรีขันธ์	100.0	97.9	2.1	100.0	96.8	3.2	100.0	98.8	1.2
ภาคตะวันออกเฉียงเหนือ									
ชลบุรี	100.0	97.1	2.9	100.0	93.9	6.1	100.0	96.2	3.8
ระยอง	100.0	100.0	-	100.0	94.0	6.0	100.0	96.2	3.8
จันทบุรี	100.0	100.0	-	100.0	100.0	-	100.0	100.0	-
ตราด	100.0	100.0	-	100.0	100.0	-	100.0	98.7	1.3

ตารางที่ 8 ร้อยละของประชาชนที่มีอายุ 15 ปีขึ้นไปที่เดินทางท่องเที่ยว จำแนกตามการหาข้อมูลจากแหล่งข้อมูลสำหรับการเดินทาง และจังหวัดที่อยู่อาศัย (ต่อ)

ลักษณะการเดินทาง/ จังหวัดที่อยู่อาศัย	แหล่งข้อมูล/การหาข้อมูลสำหรับการเดินทาง									
	เคาน์เตอร์บริการข้อมูลข่าวสารของ การท่องเที่ยวแห่งประเทศไทย			งานเสนาขายสินค้าทางการท่องเที่ยว (เช่น งานเทศกาลเที่ยวเมืองไทย เป็นต้น)			อื่น ๆ (เช่น โทรศัพท์ วิทยุ หนังสือพิมพ์ เป็นต้น)			
	รวม	ไม่หาข้อมูล	หาข้อมูล	รวม	ไม่หาข้อมูล	หาข้อมูล	รวม	ไม่หาข้อมูล	หาข้อมูล	
ภาคเหนือตอนบน										
เชียงใหม่	100.0	98.9	1.1	100.0	100.0	-	100.0	77.1	22.9	
ลำพูน	100.0	97.5	2.5	100.0	97.2	2.8	100.0	96.3	3.7	
ลำปาง	100.0	96.9	3.1	100.0	99.5	0.5	100.0	95.0	5.0	
แพร่	100.0	99.4	0.6	100.0	99.4	0.6	100.0	96.9	3.1	
น่าน	100.0	94.6	5.4	100.0	94.6	5.4	100.0	98.0	2.0	
พะเยา	100.0	97.6	2.4	100.0	98.7	1.3	100.0	99.7	0.3	
เชียงราย	100.0	100.0	-	100.0	99.6	0.4	100.0	98.7	1.3	
แม่ฮ่องสอน	100.0	99.0	1.0	100.0	98.5	1.5	100.0	93.8	6.2	
ภาคเหนือตอนล่าง										
อุตรดิตถ์	100.0	99.3	0.7	100.0	96.8	3.2	100.0	97.5	2.5	
นครสวรรค์	100.0	95.7	4.3	100.0	94.5	5.5	100.0	92.9	7.1	
อุทัยธานี	100.0	98.9	1.1	100.0	97.0	3.0	100.0	88.8	11.2	
กำแพงเพชร	100.0	98.5	1.5	100.0	99.6	0.4	100.0	98.0	2.0	
ตาก	100.0	99.0	1.0	100.0	99.5	0.5	100.0	96.1	3.9	
สุโขทัย	100.0	99.3	0.7	100.0	97.2	2.8	100.0	95.1	4.9	
พิษณุโลก	100.0	98.8	1.2	100.0	96.8	3.2	100.0	91.3	8.7	
พิจิตร	100.0	98.2	1.8	100.0	98.3	1.7	100.0	98.9	1.1	
เพชรบูรณ์	100.0	100.0	-	100.0	100.0	-	100.0	100.0	-	
ภาคตะวันออกเฉียงเหนือ										
นครราชสีมา	100.0	92.6	7.4	100.0	100.0	-	100.0	100.0	-	
บุรีรัมย์	100.0	100.0	-	100.0	99.2	0.8	100.0	95.0	5.0	
สุรินทร์	100.0	99.2	0.8	100.0	97.2	2.8	100.0	92.4	7.6	
ศรีสะเกษ	100.0	96.7	3.3	100.0	96.7	3.3	100.0	96.7	3.3	
อุบลราชธานี	100.0	97.2	2.8	100.0	98.5	1.5	100.0	100.0	-	
ยโสธร	100.0	97.9	2.1	100.0	98.5	1.5	100.0	97.6	2.4	
ชัยภูมิ	100.0	100.0	-	100.0	100.0	-	100.0	100.0	-	
อำนาจเจริญ	100.0	99.6	0.4	100.0	97.7	2.3	100.0	96.0	4.0	

ตารางที่ 8 ร้อยละของประชาชนที่มีอายุ 15 ปีขึ้นไปที่เดินทางท่องเที่ยว จำแนกตามการหาข้อมูลจากแหล่งข้อมูลสำหรับการเดินทาง และจังหวัดที่อยู่อาศัย (ต่อ)

ลักษณะการเดินทาง/ จังหวัดที่อยู่อาศัย	แหล่งข้อมูล/การหาข้อมูลสำหรับการเดินทาง								
	เคาน์เตอร์บริการข้อมูลข่าวสารของ การท่องเที่ยวแห่งประเทศไทย			งานเสนอขายสินค้าทางการท่องเที่ยว (เช่น งานเทศกาลเที่ยวเมืองไทย เป็นต้น)			อื่น ๆ (เช่น โทรศัพท์ วิทยุ หนังสือพิมพ์ เป็นต้น)		
	รวม	ไม่หาข้อมูล	หาข้อมูล	รวม	ไม่หาข้อมูล	หาข้อมูล	รวม	ไม่หาข้อมูล	หาข้อมูล
ภาคตะวันออกเฉียงเหนือ (ต่อ)									
บึงกาฬ	100.0	99.1	0.9	100.0	98.0	2.0	100.0	90.6	9.4
หนองบัวลำภู	100.0	100.0	-	100.0	100.0	-	100.0	97.7	2.3
ขอนแก่น	100.0	100.0	-	100.0	99.7	0.3	100.0	97.1	2.9
อุดรธานี	100.0	94.8	5.2	100.0	92.6	7.4	100.0	91.9	8.1
เลย	100.0	100.0	-	100.0	99.5	0.5	100.0	100.0	-
หนองคาย	100.0	95.2	4.8	100.0	96.2	3.8	100.0	100.0	-
มหาสารคาม	100.0	97.3	2.7	100.0	97.2	2.8	100.0	98.3	1.7
ร้อยเอ็ด	100.0	97.7	2.3	100.0	98.4	1.6	100.0	96.3	3.7
กาฬสินธุ์	100.0	100.0	-	100.0	100.0	-	100.0	100.0	-
สกลนคร	100.0	99.2	0.8	100.0	97.6	2.4	100.0	99.4	0.6
นครพนม	100.0	96.8	3.2	100.0	97.1	2.9	100.0	98.0	2.0
มุกดาหาร	100.0	98.2	1.8	100.0	96.2	3.8	100.0	99.3	0.7
ภาคใต้									
นครศรีธรรมราช	100.0	100.0	-	100.0	100.0	-	100.0	100.0	-
กระบี่	100.0	99.8	0.2	100.0	98.9	1.1	100.0	99.8	0.2
พังงา	100.0	99.1	0.9	100.0	99.1	0.9	100.0	98.8	1.2
ภูเก็ต	100.0	100.0	-	100.0	98.1	1.9	100.0	76.5	23.5
สุราษฎร์ธานี	100.0	96.2	3.8	100.0	92.8	7.2	100.0	80.6	19.4
ระนอง	100.0	100.0	-	100.0	99.1	0.9	100.0	99.7	0.3
ชุมพร	100.0	100.0	-	100.0	100.0	-	100.0	93.6	6.4
สงขลา	100.0	99.1	0.9	100.0	98.1	1.9	100.0	96.5	3.5
สตูล	100.0	99.5	0.5	100.0	98.6	1.4	100.0	99.3	0.7
ตรัง	100.0	98.5	1.5	100.0	99.0	1.0	100.0	94.0	6.0
พัทลุง	100.0	99.9	0.1	100.0	99.6	0.4	100.0	95.5	4.5
ปัตตานี	100.0	100.0	-	100.0	100.0	-	100.0	100.0	-
ยะลา	100.0	96.2	3.8	100.0	90.8	9.2	100.0	94.7	5.3
นราธิวาส	100.0	94.0	6.0	100.0	92.9	7.1	100.0	85.0	15.0

ตารางที่ 8 ร้อยละของประชาชนที่มีอายุ 15 ปีขึ้นไปที่เดินทางท่องเที่ยว จำแนกตามการหาข้อมูลจากแหล่งข้อมูลสำหรับการเดินทาง และจังหวัดที่อยู่อาศัย (ต่อ)

ลักษณะการเดินทาง/ จังหวัดที่อยู่อาศัย	แหล่งข้อมูล/การหาข้อมูลสำหรับการเดินทาง								
	เคาน์เตอร์บริการข้อมูลข่าวสารของ การท่องเที่ยวแห่งประเทศไทย			งานเสนาขายสินค้าทางการท่องเที่ยว (เช่น งานเทศกาลเที่ยวเมืองไทย เป็นต้น)			อื่น ๆ (เช่น โทรศัพท์ วิทยุ หนังสือพิมพ์ เป็นต้น)		
	รวม	ไม่หาข้อมูล	หาข้อมูล	รวม	ไม่หาข้อมูล	หาข้อมูล	รวม	ไม่หาข้อมูล	หาข้อมูล
พักค้างคืน									
กรุงเทพมหานครและปริมณฑล									
กรุงเทพมหานคร	100.0	95.8	4.2	100.0	94.0	6.0	100.0	93.3	6.7
สมุทรปราการ	100.0	98.5	1.5	100.0	98.2	1.8	100.0	95.0	5.0
นนทบุรี	100.0	84.4	15.6	100.0	86.7	13.3	100.0	97.1	2.9
ปทุมธานี	100.0	85.3	14.7	100.0	90.2	9.8	100.0	100.0	-
ภาคกลาง									
อยุธยา	100.0	99.3	0.7	100.0	97.4	2.6	100.0	95.4	4.6
อ่างทอง	100.0	98.6	1.4	100.0	99.6	0.4	100.0	92.4	7.6
ลพบุรี	100.0	96.5	3.5	100.0	98.4	1.6	100.0	84.9	15.1
สิงห์บุรี	100.0	98.6	1.4	100.0	98.6	1.4	100.0	97.7	2.3
ชัยนาท	100.0	97.8	2.2	100.0	96.3	3.7	100.0	93.3	6.7
สระบุรี	100.0	100.0	-	100.0	99.0	1.0	100.0	94.0	6.0
ฉะเชิงเทรา	100.0	99.7	0.3	100.0	100.0	-	100.0	99.2	0.8
ปราจีนบุรี	100.0	92.2	7.8	100.0	98.6	1.4	100.0	79.4	20.6
นครนายก	100.0	97.9	2.1	100.0	98.4	1.6	100.0	100.0	-
สระแก้ว	100.0	98.5	1.5	100.0	98.9	1.1	100.0	98.4	1.6
ราชบุรี	100.0	97.6	2.4	100.0	98.1	1.9	100.0	98.7	1.3
กาญจนบุรี	100.0	99.5	0.5	100.0	99.0	1.0	100.0	98.6	1.4
สุพรรณบุรี	100.0	97.1	2.9	100.0	97.5	2.5	100.0	95.6	4.4
นครปฐม	100.0	98.4	1.6	100.0	99.2	0.8	100.0	98.8	1.2
สมุทรสาคร	100.0	99.2	0.8	100.0	99.8	0.2	100.0	100.0	-
สมุทรสงคราม	100.0	97.6	2.4	100.0	98.9	1.1	100.0	98.0	2.0
เพชรบุรี	100.0	100.0	-	100.0	100.0	-	100.0	91.3	8.7
ประจวบคีรีขันธ์	100.0	96.2	3.8	100.0	97.3	2.7	100.0	96.8	3.2
ภาคตะวันออก									
ชลบุรี	100.0	97.8	2.2	100.0	96.6	3.4	100.0	94.9	5.1
ระยอง	100.0	99.1	0.9	100.0	98.8	1.2	100.0	99.4	0.6
จันทบุรี	100.0	96.6	3.4	100.0	96.7	3.3	100.0	99.3	0.7
ตราด	100.0	99.7	0.3	100.0	99.7	0.3	100.0	98.9	1.1

ตารางที่ 8 ร้อยละของประชาชนที่มีอายุ 15 ปีขึ้นไปที่เดินทางท่องเที่ยว จำแนกตามการหาข้อมูลจากแหล่งข้อมูลสำหรับการเดินทาง และจังหวัดที่อยู่อาศัย (ต่อ)

ลักษณะการเดินทาง/ จังหวัดที่อยู่อาศัย	แหล่งข้อมูล/การหาข้อมูลสำหรับการเดินทาง								
	เคาน์เตอร์บริการข้อมูลข่าวสารของ การท่องเที่ยวแห่งประเทศไทย			งานเสนอขายสินค้าทางการท่องเที่ยว (เช่น งานเทศกาลเที่ยวเมืองไทย เป็นต้น)			อื่น ๆ (เช่น โทรศัพท์ วิทยุ หนังสือพิมพ์ เป็นต้น)		
	รวม	ไม่หาข้อมูล	หาข้อมูล	รวม	ไม่หาข้อมูล	หาข้อมูล	รวม	ไม่หาข้อมูล	หาข้อมูล
ภาคเหนือตอนบน									
เชียงใหม่	100.0	94.5	5.5	100.0	97.7	2.3	100.0	90.0	10.0
ลำพูน	100.0	98.4	1.6	100.0	98.3	1.7	100.0	97.8	2.2
ลำปาง	100.0	96.5	3.5	100.0	98.7	1.3	100.0	91.1	8.9
แพร่	100.0	99.4	0.6	100.0	99.8	0.2	100.0	97.9	2.1
น่าน	100.0	98.3	1.7	100.0	99.5	0.5	100.0	93.5	6.5
พะเยา	100.0	99.2	0.8	100.0	100.0	-	100.0	100.0	-
เชียงราย	100.0	97.1	2.9	100.0	96.6	3.4	100.0	94.8	5.2
แม่ฮ่องสอน	100.0	94.6	5.4	100.0	93.8	6.2	100.0	88.4	11.6
ภาคเหนือตอนล่าง									
อุตรดิตถ์	100.0	97.0	3.0	100.0	96.1	3.9	100.0	99.3	0.7
นครสวรรค์	100.0	96.1	3.9	100.0	95.7	4.3	100.0	94.3	5.7
อุทัยธานี	100.0	98.6	1.4	100.0	98.3	1.7	100.0	92.0	8.0
กำแพงเพชร	100.0	99.2	0.8	100.0	99.6	0.4	100.0	95.6	4.4
ตาก	100.0	97.4	2.6	100.0	96.0	4.0	100.0	98.4	1.6
สุโขทัย	100.0	100.0	-	100.0	99.6	0.4	100.0	87.5	12.5
พิษณุโลก	100.0	96.0	4.0	100.0	95.3	4.7	100.0	93.6	6.4
พิจิตร	100.0	97.6	2.4	100.0	97.6	2.4	100.0	97.8	2.2
เพชรบูรณ์	100.0	98.8	1.2	100.0	99.0	1.0	100.0	99.6	0.4
ภาคตะวันออกเฉียงเหนือ									
นครราชสีมา	100.0	97.4	2.6	100.0	98.8	1.2	100.0	98.5	1.5
บุรีรัมย์	100.0	97.5	2.5	100.0	98.9	1.1	100.0	94.0	6.0
สุรินทร์	100.0	99.6	0.4	100.0	97.5	2.5	100.0	92.6	7.4
ศรีสะเกษ	100.0	95.4	4.6	100.0	95.6	4.4	100.0	96.0	4.0
อุบลราชธานี	100.0	98.0	2.0	100.0	99.1	0.9	100.0	99.3	0.7
ยโสธร	100.0	98.1	1.9	100.0	97.8	2.2	100.0	99.0	1.0
ชัยภูมิ	100.0	99.7	0.3	100.0	99.9	0.1	100.0	99.2	0.8
อำนาจเจริญ	100.0	99.0	1.0	100.0	98.3	1.7	100.0	96.0	4.0

ตารางที่ 8 ร้อยละของประชาชนที่มีอายุ 15 ปีขึ้นไปที่เดินทางท่องเที่ยว จำแนกตามการหาข้อมูลจากแหล่งข้อมูลสำหรับการเดินทาง และจังหวัดที่อยู่อาศัย (ต่อ)

ลักษณะการเดินทาง/ จังหวัดที่อยู่อาศัย	แหล่งข้อมูล/การหาข้อมูลสำหรับการเดินทาง								
	เคาน์เตอร์บริการข้อมูลข่าวสารของ การท่องเที่ยวแห่งประเทศไทย			งานเสนอขายสินค้าทางการท่องเที่ยว (เช่น งานเทศกาลเที่ยวเมืองไทย เป็นต้น)			อื่น ๆ (เช่น โทรทัศน์ วิทยุ หนังสือพิมพ์ เป็นต้น)		
	รวม	ไม่หาข้อมูล	หาข้อมูล	รวม	ไม่หาข้อมูล	หาข้อมูล	รวม	ไม่หาข้อมูล	หาข้อมูล
ภาคตะวันออกเฉียงเหนือ (ต่อ)									
บึงกาฬ	100.0	96.9	3.1	100.0	98.2	1.8	100.0	90.0	10.0
หนองบัวลำภู	100.0	99.5	0.5	100.0	100.0	-	100.0	98.8	1.2
ขอนแก่น	100.0	97.5	2.5	100.0	97.6	2.4	100.0	96.6	3.4
อุดรธานี	100.0	95.1	4.9	100.0	93.6	6.4	100.0	91.4	8.6
เลย	100.0	93.0	7.0	100.0	94.3	5.7	100.0	100.0	-
หนองคาย	100.0	96.5	3.5	100.0	96.9	3.1	100.0	95.8	4.2
มหาสารคาม	100.0	94.7	5.3	100.0	95.6	4.4	100.0	91.9	8.1
ร้อยเอ็ด	100.0	98.3	1.7	100.0	99.8	0.2	100.0	98.7	1.3
กาฬสินธุ์	100.0	100.0	-	100.0	100.0	-	100.0	98.8	1.2
สกลนคร	100.0	99.6	0.4	100.0	99.6	0.4	100.0	100.0	-
นครพนม	100.0	99.8	0.2	100.0	99.8	0.2	100.0	96.9	3.1
มุกดาหาร	100.0	91.2	8.8	100.0	92.5	7.5	100.0	99.6	0.4
ภาคใต้									
นครศรีธรรมราช	100.0	99.0	1.0	100.0	99.6	0.4	100.0	100.0	-
กระบี่	100.0	97.6	2.4	100.0	97.1	2.9	100.0	99.8	0.2
พังงา	100.0	99.6	0.4	100.0	99.8	0.2	100.0	98.2	1.8
ภูเก็ต	100.0	98.9	1.1	100.0	96.9	3.1	100.0	87.9	12.1
สุราษฎร์ธานี	100.0	96.9	3.1	100.0	98.4	1.6	100.0	95.1	4.9
ระนอง	100.0	99.1	0.9	100.0	96.5	3.5	100.0	97.8	2.2
ชุมพร	100.0	98.4	1.6	100.0	95.1	4.9	100.0	86.5	13.5
สงขลา	100.0	92.9	7.1	100.0	96.7	3.3	100.0	88.2	11.8
สตูล	100.0	96.0	4.0	100.0	98.8	1.2	100.0	94.5	5.5
ตรัง	100.0	87.2	12.8	100.0	90.8	9.2	100.0	92.8	7.2
พัทลุง	100.0	99.3	0.7	100.0	98.4	1.6	100.0	90.1	9.9
ปัตตานี	100.0	96.0	4.0	100.0	95.8	4.2	100.0	99.2	0.8
ยะลา	100.0	90.3	9.7	100.0	81.2	18.8	100.0	99.4	0.6
นราธิวาส	100.0	88.6	11.4	100.0	89.9	10.1	100.0	99.3	0.7

หมายเหตุ : - ไม่มีข้อมูล หรือมีข้อมูลจำนวนเล็กน้อย

ตารางที่ 9 ร้อยละของประชาชนที่มีอายุ 15 ปีขึ้นไปเดินทางท่องเที่ยว จำแนกตามความคิดเห็นเกี่ยวกับความน่าเชื่อถือของแหล่งข้อมูล และจังหวัดที่อยู่อาศัย

ลักษณะการเดินทาง/ จังหวัดที่อยู่อาศัย	แหล่งข้อมูล/ความน่าเชื่อถือของแหล่งข้อมูล											
	นิตยสารท่องเที่ยว				หนังสือ/Brochure แนะนำแหล่งท่องเที่ยว				เว็บไซต์การท่องเที่ยวแห่งประเทศไทย (www.thai.tourismthailand.org)			
	รวม	ไม่น่าเชื่อถือ	น่าเชื่อถือ	ไม่แสดงความคิดเห็น	รวม	ไม่น่าเชื่อถือ	น่าเชื่อถือ	ไม่แสดงความคิดเห็น	รวม	ไม่น่าเชื่อถือ	น่าเชื่อถือ	ไม่แสดงความคิดเห็น
รวม												
กรุงเทพมหานครและปริมณฑล												
กรุงเทพมหานคร	100.0	18.4	81.5	0.1	100.0	20.0	79.9	0.1	100.0	17.4	82.5	0.1
สมุทรปราการ	100.0	14.0	86.0	-	100.0	16.8	83.2	-	100.0	15.2	84.8	-
นนทบุรี	100.0	15.8	84.2	-	100.0	16.1	83.9	-	100.0	7.8	92.2	-
ปทุมธานี	100.0	15.1	84.9	-	100.0	19.1	80.9	-	100.0	19.2	80.8	-
ภาคกลาง												
อยุธยา	100.0	11.1	88.9	-	100.0	9.2	90.8	-	100.0	10.9	89.1	-
อ่างทอง	100.0	89.5	10.2	0.3	100.0	91.5	8.2	0.3	100.0	92.9	6.8	0.3
ลพบุรี	100.0	85.7	7.7	6.6	100.0	84.5	8.9	6.6	100.0	80.0	5.0	15.0
สิงห์บุรี	100.0	85.8	14.2	-	100.0	87.3	12.7	-	100.0	85.7	14.3	-
ชัยนาท	100.0	5.8	94.2	-	100.0	6.2	93.8	-	100.0	7.8	92.2	-
สระบุรี	100.0	22.3	77.7	-	100.0	23.4	76.6	-	100.0	20.0	80.0	-
ฉะเชิงเทรา	100.0	95.2	4.8	-	100.0	97.6	2.4	-	100.0	95.8	4.2	-
ปราจีนบุรี	100.0	59.9	40.1	-	100.0	63.8	36.2	-	100.0	65.4	34.6	-
นครนายก	100.0	8.0	92.0	-	100.0	8.6	91.4	-	100.0	8.5	91.5	-
สระแก้ว	100.0	10.5	89.5	-	100.0	11.8	88.2	-	100.0	13.3	86.7	-
ราชบุรี	100.0	16.0	84.0	-	100.0	17.2	82.8	-	100.0	15.2	84.8	-
กาญจนบุรี	100.0	20.9	79.1	-	100.0	23.1	76.9	-	100.0	21.1	78.9	-
สุพรรณบุรี	100.0	-	100.0	-	100.0	0.1	99.9	-	100.0	-	100.0	-
นครปฐม	100.0	13.3	86.7	-	100.0	17.4	82.6	-	100.0	15.4	84.6	-
สมุทรสาคร	100.0	16.3	83.5	0.2	100.0	19.7	80.1	0.2	100.0	19.6	80.2	0.2
สมุทรสงคราม	100.0	5.7	94.3	-	100.0	6.9	93.1	-	100.0	4.2	95.8	-
เพชรบุรี	100.0	17.1	82.9	-	100.0	18.5	81.5	-	100.0	17.8	82.2	-
ประจวบคีรีขันธ์	100.0	1.6	98.4	-	100.0	5.4	94.6	-	100.0	2.8	97.2	-
ภาคตะวันออก												
ชลบุรี	100.0	17.5	82.5	-	100.0	18.6	81.4	-	100.0	18.3	81.7	-
ระยอง	100.0	23.6	76.4	-	100.0	27.0	73.0	-	100.0	26.2	73.8	-
จันทบุรี	100.0	17.0	83.0	-	100.0	19.8	80.2	-	100.0	9.9	90.1	-
ตราด	100.0	94.6	5.4	-	100.0	96.6	3.4	-	100.0	94.0	6.0	-

ตารางที่ 9 ร้อยละของประชาชนที่มีอายุ 15 ปีขึ้นไปเดินทางท่องเที่ยว จำแนกตามความคิดเห็นเกี่ยวกับความน่าเชื่อถือของแหล่งข้อมูล และจังหวัดที่อยู่อาศัย (ต่อ)

ลักษณะการเดินทาง/ จังหวัดที่อยู่อาศัย	แหล่งข้อมูล/ความน่าเชื่อถือของแหล่งข้อมูล											
	นิตยสารท่องเที่ยว				หนังสือ/Brochure แนะนำแหล่งท่องเที่ยว				เว็บไซต์การท่องเที่ยวแห่งประเทศไทย (www.thai.tourismthailand.org)			
	รวม	ไม่น่าเชื่อถือ	น่าเชื่อถือ	ไม่แสดงความคิดเห็น	รวม	ไม่น่าเชื่อถือ	น่าเชื่อถือ	ไม่แสดงความคิดเห็น	รวม	ไม่น่าเชื่อถือ	น่าเชื่อถือ	ไม่แสดงความคิดเห็น
ภาคเหนือตอนบน												
เชียงใหม่	100.0	9.1	50.1	40.8	100.0	10.9	50.6	38.5	100.0	3.7	59.2	37.1
ลำพูน	100.0	4.1	79.0	16.9	100.0	6.4	74.8	18.8	100.0	4.8	64.7	30.5
ลำปาง	100.0	4.3	95.7	-	100.0	4.5	95.5	-	100.0	3.2	96.8	-
แพร่	100.0	53.6	46.4	-	100.0	51.2	48.8	-	100.0	51.4	48.6	-
น่าน	100.0	4.3	95.7	-	100.0	4.9	95.1	-	100.0	11.9	88.1	-
พะเยา	100.0	18.6	81.4	-	100.0	22.5	77.5	-	100.0	17.0	83.0	-
เชียงราย	100.0	13.9	86.1	-	100.0	13.8	86.2	-	100.0	8.0	92.0	-
แม่ฮ่องสอน	100.0	7.7	92.3	-	100.0	8.4	91.6	-	100.0	4.0	96.0	-
ภาคเหนือตอนล่าง												
อุตรดิตถ์	100.0	9.3	90.5	0.2	100.0	14.8	85.0	0.2	100.0	17.2	82.6	0.2
นครสวรรค์	100.0	32.1	67.9	-	100.0	31.4	68.6	-	100.0	30.7	69.3	-
อุทัยธานี	100.0	77.2	22.8	-	100.0	84.1	15.9	-	100.0	88.7	11.3	-
กำแพงเพชร	100.0	6.3	93.7	-	100.0	13.6	86.4	-	100.0	14.8	85.2	-
ตาก	100.0	13.1	86.9	-	100.0	19.0	81.0	-	100.0	15.0	85.0	-
สุโขทัย	100.0	31.6	68.4	-	100.0	31.0	69.0	-	100.0	30.1	69.9	-
พิษณุโลก	100.0	0.3	99.7	-	100.0	-	100.0	-	100.0	0.1	99.9	-
พิจิตร	100.0	14.7	85.3	-	100.0	16.9	83.1	-	100.0	18.7	81.3	-
เพชรบูรณ์	100.0	7.3	92.7	-	100.0	8.6	91.4	-	100.0	11.5	88.5	-
ภาคตะวันออกเฉียงเหนือ												
นครราชสีมา	100.0	0.2	99.8	-	100.0	0.8	99.2	-	100.0	-	100.0	-
บุรีรัมย์	100.0	26.6	73.4	-	100.0	29.8	70.2	-	100.0	31.5	68.5	-
สุรินทร์	100.0	2.4	97.6	-	100.0	2.3	97.7	-	100.0	3.4	96.6	-
ศรีสะเกษ	100.0	9.5	90.5	-	100.0	9.3	90.7	-	100.0	11.6	88.4	-
อุบลราชธานี	100.0	16.9	83.1	-	100.0	18.6	81.4	-	100.0	17.7	82.3	-
ยโสธร	100.0	1.5	98.5	-	100.0	3.8	96.2	-	100.0	5.2	94.8	-
ชัยภูมิ	100.0	2.8	97.2	-	100.0	5.8	94.2	-	100.0	5.3	94.7	-
อำนาจเจริญ	100.0	41.1	58.9	-	100.0	45.4	54.6	-	100.0	50.5	49.5	-

ตารางที่ 9 ร้อยละของประชาชนที่มีอายุ 15 ปีขึ้นไปที่เดินทางท่องเที่ยว จำแนกตามความคิดเห็นเกี่ยวกับความน่าเชื่อถือของแหล่งข้อมูล และจังหวัดที่อยู่อาศัย (ต่อ)

ลักษณะการเดินทาง/ จังหวัดที่อยู่อาศัย	แหล่งข้อมูล/ความน่าเชื่อถือของแหล่งข้อมูล											
	นิตยสารท่องเที่ยว				หนังสือ/Brochure แนะนำแหล่งท่องเที่ยว				เว็บไซต์การท่องเที่ยวแห่งประเทศไทย (www.thai.tourismthailand.org)			
	รวม	ไม่น่าเชื่อถือ	น่าเชื่อถือ	ไม่แสดงความคิดเห็น	รวม	ไม่น่าเชื่อถือ	น่าเชื่อถือ	ไม่แสดงความคิดเห็น	รวม	ไม่น่าเชื่อถือ	น่าเชื่อถือ	ไม่แสดงความคิดเห็น
ภาคตะวันออกเฉียงเหนือ (ต่อ)												
บึงกาฬ	100.0	6.1	93.9	-	100.0	7.5	92.5	-	100.0	9.1	90.9	-
หนองบัวลำภู	100.0	66.9	33.0	0.1	100.0	66.8	33.1	0.1	100.0	68.2	31.7	0.1
ขอนแก่น	100.0	18.7	81.2	0.1	100.0	25.3	74.7	-	100.0	12.3	87.7	-
อุดรธานี	100.0	2.5	97.5	-	100.0	2.7	97.3	-	100.0	3.5	96.5	-
เลย	100.0	1.3	98.7	-	100.0	1.9	98.1	-	100.0	3.8	96.2	-
หนองคาย	100.0	14.9	85.1	-	100.0	22.5	77.5	-	100.0	27.4	72.6	-
มหาสารคาม	100.0	16.2	83.8	-	100.0	18.1	81.9	-	100.0	17.1	82.9	-
ร้อยเอ็ด	100.0	-	100.0	-	100.0	-	100.0	-	100.0	0.1	99.9	-
กาฬสินธุ์	100.0	3.6	96.4	-	100.0	3.6	96.4	-	100.0	3.6	96.4	-
สกลนคร	100.0	18.1	81.9	-	100.0	23.0	77.0	-	100.0	24.4	75.6	-
นครพนม	100.0	3.9	96.1	-	100.0	3.6	96.4	-	100.0	3.4	96.6	-
มุกดาหาร	100.0	3.9	96.1	-	100.0	5.4	94.6	-	100.0	5.3	94.7	-
ภาคใต้												
นครศรีธรรมราช	100.0	19.8	80.2	-	100.0	19.1	80.9	-	100.0	18.5	81.5	-
กระบี่	100.0	4.0	96.0	-	100.0	5.0	95.0	-	100.0	2.1	97.9	-
พังงา	100.0	0.1	99.9	-	100.0	0.1	99.9	-	100.0	0.6	99.4	-
ภูเก็ต	100.0	13.2	86.8	-	100.0	13.8	86.2	-	100.0	12.0	88.0	-
สุราษฎร์ธานี	100.0	26.6	73.4	-	100.0	28.7	71.3	-	100.0	28.0	72.0	-
ระนอง	100.0	0.5	99.5	-	100.0	0.5	99.5	-	100.0	0.5	99.5	-
ชุมพร	100.0	2.1	97.9	-	100.0	2.1	97.9	-	100.0	3.5	96.5	-
สงขลา	100.0	6.3	93.7	-	100.0	9.5	90.5	-	100.0	7.0	93.0	-
สตูล	100.0	0.8	99.2	-	100.0	2.4	97.6	-	100.0	0.8	99.2	-
ตรัง	100.0	13.8	86.2	-	100.0	14.4	85.6	-	100.0	16.6	83.4	-
พัทลุง	100.0	1.7	98.3	-	100.0	2.0	98.0	-	100.0	1.4	98.6	-
ปัตตานี	100.0	9.9	90.1	-	100.0	7.5	92.5	-	100.0	6.3	93.7	-
ยะลา	100.0	26.6	73.4	-	100.0	24.8	75.2	-	100.0	24.8	75.2	-
นราธิวาส	100.0	28.1	71.9	-	100.0	32.0	68.0	-	100.0	26.8	73.2	-

ตารางที่ 9 ร้อยละของประชาชนที่มีอายุ 15 ปีขึ้นไปเดินทางท่องเที่ยว จำแนกตามความคิดเห็นเกี่ยวกับความน่าเชื่อถือของแหล่งข้อมูล และจังหวัดที่อยู่อาศัย (ต่อ)

ลักษณะการเดินทาง/ จังหวัดที่อยู่อาศัย	แหล่งข้อมูล/ความน่าเชื่อถือของแหล่งข้อมูล											
	นิตยสารท่องเที่ยว				หนังสือ/Brochure แนะนำแหล่งท่องเที่ยว				เว็บไซต์การท่องเที่ยวแห่งประเทศไทย (www.thai.tourismthailand.org)			
	รวม	ไม่น่าเชื่อถือ	น่าเชื่อถือ	ไม่แสดงความคิดเห็น	รวม	ไม่น่าเชื่อถือ	น่าเชื่อถือ	ไม่แสดงความคิดเห็น	รวม	ไม่น่าเชื่อถือ	น่าเชื่อถือ	ไม่แสดงความคิดเห็น
ไม่พักค้างคืน												
กรุงเทพมหานครและปริมณฑล												
กรุงเทพมหานคร	100.0	20.0	80.0	-	100.0	22.4	77.6	-	100.0	21.4	78.6	-
สมุทรปราการ	100.0	5.7	94.3	-	100.0	7.1	92.9	-	100.0	6.4	93.6	-
นนทบุรี	100.0	11.0	89.0	-	100.0	11.2	88.8	-	100.0	8.3	91.7	-
ปทุมธานี	100.0	11.5	88.5	-	100.0	17.6	82.4	-	100.0	18.7	81.3	-
ภาคกลาง												
อยุธยา	100.0	6.7	93.3	-	100.0	6.2	93.8	-	100.0	8.9	91.1	-
อ่างทอง	100.0	90.1	9.6	0.3	100.0	92.4	7.3	0.3	100.0	94.7	5.0	0.3
ลพบุรี	100.0	87.0	4.6	8.4	100.0	86.2	5.4	8.4	100.0	82.1	2.4	15.5
สิงห์บุรี	100.0	85.3	14.7	-	100.0	87.2	12.8	-	100.0	85.8	14.2	-
ชัยนาท	100.0	6.1	93.9	-	100.0	6.1	93.9	-	100.0	7.6	92.4	-
สระบุรี	100.0	20.0	80.0	-	100.0	21.5	78.5	-	100.0	17.7	82.3	-
ฉะเชิงเทรา	100.0	95.5	4.5	-	100.0	97.7	2.3	-	100.0	97.4	2.6	-
ปราจีนบุรี	100.0	65.2	34.8	-	100.0	70.8	29.2	-	100.0	73.3	26.7	-
นครนายก	100.0	5.4	94.6	-	100.0	6.2	93.8	-	100.0	6.0	94.0	-
สระแก้ว	100.0	14.6	85.4	-	100.0	13.8	86.2	-	100.0	14.9	85.1	-
ราชบุรี	100.0	12.0	88.0	-	100.0	12.7	87.3	-	100.0	11.3	88.7	-
กาญจนบุรี	100.0	21.7	78.3	-	100.0	24.2	75.8	-	100.0	21.2	78.8	-
สุพรรณบุรี	100.0	-	100.0	-	100.0	-	100.0	-	100.0	-	100.0	-
นครปฐม	100.0	9.4	90.6	-	100.0	11.8	88.2	-	100.0	9.8	90.2	-
สมุทรสาคร	100.0	14.2	85.8	-	100.0	15.4	84.6	-	100.0	13.9	86.1	-
สมุทรสงคราม	100.0	7.0	93.0	-	100.0	7.5	92.5	-	100.0	4.9	95.1	-
เพชรบุรี	100.0	15.1	84.9	-	100.0	17.3	82.7	-	100.0	15.1	84.9	-
ประจวบคีรีขันธ์	100.0	3.3	96.7	-	100.0	6.5	93.5	-	100.0	4.0	96.0	-
ภาคตะวันออก												
ชลบุรี	100.0	22.9	77.1	-	100.0	23.3	76.7	-	100.0	21.0	79.0	-
ระยอง	100.0	31.0	69.0	-	100.0	33.2	66.8	-	100.0	31.6	68.4	-
จันทบุรี	100.0	12.0	88.0	-	100.0	15.6	84.4	-	100.0	8.4	91.6	-
ตราด	100.0	96.2	3.8	-	100.0	98.2	1.8	-	100.0	96.9	3.1	-

ตารางที่ 9 ร้อยละของประชาชนที่มีอายุ 15 ปีขึ้นไปเดินทางท่องเที่ยว จำแนกตามความคิดเห็นเกี่ยวกับความน่าเชื่อถือของแหล่งข้อมูล และจังหวัดที่อยู่อาศัย (ต่อ)

ลักษณะการเดินทาง/ จังหวัดที่อยู่อาศัย	แหล่งข้อมูล/ความน่าเชื่อถือของแหล่งข้อมูล											
	นิตยสารท่องเที่ยว				หนังสือ/Brochure แนะนำแหล่งท่องเที่ยว				เว็บไซต์การท่องเที่ยวแห่งประเทศไทย (www.thai.tourismthailand.org)			
	รวม	ไม่น่าเชื่อถือ	น่าเชื่อถือ	ไม่แสดงความคิดเห็น	รวม	ไม่น่าเชื่อถือ	น่าเชื่อถือ	ไม่แสดงความคิดเห็น	รวม	ไม่น่าเชื่อถือ	น่าเชื่อถือ	ไม่แสดงความคิดเห็น
ภาคเหนือตอนบน												
เชียงใหม่	100.0	13.7	50.1	36.2	100.0	14.8	50.1	35.1	100.0	5.6	61.7	32.7
ลำพูน	100.0	3.8	80.5	15.7	100.0	5.6	76.0	18.4	100.0	4.9	68.1	27.0
ลำปาง	100.0	5.2	94.8	-	100.0	5.4	94.6	-	100.0	3.8	96.2	-
แพร่	100.0	58.7	41.3	-	100.0	54.9	45.1	-	100.0	56.8	43.2	-
น่าน	100.0	6.8	93.2	-	100.0	1.3	98.7	-	100.0	12.2	87.8	-
พะเยา	100.0	19.0	81.0	-	100.0	22.8	77.2	-	100.0	18.7	81.3	-
เชียงราย	100.0	11.4	88.6	-	100.0	13.2	86.8	-	100.0	8.0	92.0	-
แม่ฮ่องสอน	100.0	-	100.0	-	100.0	-	100.0	-	100.0	5.2	94.8	-
ภาคเหนือตอนล่าง												
อุตรดิตถ์	100.0	12.0	88.0	-	100.0	14.5	85.5	-	100.0	17.9	82.1	-
นครสวรรค์	100.0	34.9	65.1	-	100.0	31.8	68.2	-	100.0	31.1	68.9	-
อุทัยธานี	100.0	72.2	27.8	-	100.0	79.8	20.2	-	100.0	87.1	12.9	-
กำแพงเพชร	100.0	6.4	93.6	-	100.0	7.4	92.6	-	100.0	7.4	92.6	-
ตาก	100.0	13.2	86.8	-	100.0	19.1	80.9	-	100.0	12.7	87.3	-
สุโขทัย	100.0	29.3	70.7	-	100.0	28.7	71.3	-	100.0	28.0	72.0	-
พิษณุโลก	100.0	-	100.0	-	100.0	-	100.0	-	100.0	0.3	99.7	-
พิจิตร	100.0	13.6	86.4	-	100.0	14.9	85.1	-	100.0	16.0	84.0	-
เพชรบูรณ์	100.0	7.0	93.0	-	100.0	7.2	92.8	-	100.0	10.0	90.0	-
ภาคตะวันออกเฉียงเหนือ												
นครราชสีมา	100.0	-	100.0	-	100.0	3.7	96.3	-	100.0	-	100.0	-
บุรีรัมย์	100.0	27.9	72.1	-	100.0	33.5	66.5	-	100.0	32.1	67.9	-
สุรินทร์	100.0	1.6	98.4	-	100.0	1.5	98.5	-	100.0	1.6	98.4	-
ศรีสะเกษ	100.0	11.5	88.5	-	100.0	11.5	88.5	-	100.0	10.1	89.9	-
อุบลราชธานี	100.0	11.3	88.7	-	100.0	11.3	88.7	-	100.0	12.6	87.4	-
ยโสธร	100.0	1.9	98.1	-	100.0	5.0	95.0	-	100.0	6.3	93.7	-
ชัยภูมิ	100.0	0.5	99.5	-	100.0	3.5	96.5	-	100.0	3.2	96.8	-
อำนาจเจริญ	100.0	33.2	66.8	-	100.0	38.5	61.5	-	100.0	41.9	58.1	-

ตารางที่ 9 ร้อยละของประชาชนที่มีอายุ 15 ปีขึ้นไปที่เดินทางท่องเที่ยว จำแนกตามความคิดเห็นเกี่ยวกับความน่าเชื่อถือของแหล่งข้อมูล และจังหวัดที่อยู่อาศัย (ต่อ)

ลักษณะการเดินทาง/ จังหวัดที่อยู่อาศัย	แหล่งข้อมูล/ความน่าเชื่อถือของแหล่งข้อมูล											
	นิตยสารท่องเที่ยว				หนังสือ/Brochure แนะนำแหล่งท่องเที่ยว				เว็บไซต์การท่องเที่ยวแห่งประเทศไทย (www.thai.tourismthailand.org)			
	รวม	ไม่น่าเชื่อถือ	น่าเชื่อถือ	ไม่แสดงความคิดเห็น	รวม	ไม่น่าเชื่อถือ	น่าเชื่อถือ	ไม่แสดงความคิดเห็น	รวม	ไม่น่าเชื่อถือ	น่าเชื่อถือ	ไม่แสดงความคิดเห็น
ภาคตะวันออกเฉียงเหนือ (ต่อ)												
บึงกาฬ	100.0	6.2	93.8	-	100.0	9.3	90.7	-	100.0	10.7	89.3	-
หนองบัวลำภู	100.0	65.2	34.8	-	100.0	64.4	35.6	-	100.0	63.1	36.9	-
ขอนแก่น	100.0	28.5	71.5	-	100.0	36.9	63.1	-	100.0	14.8	85.2	-
อุดรธานี	100.0	0.7	99.3	-	100.0	0.7	99.3	-	100.0	2.1	97.9	-
เลย	100.0	-	100.0	-	100.0	1.9	98.1	-	100.0	6.2	93.8	-
หนองคาย	100.0	12.9	87.1	-	100.0	24.8	75.2	-	100.0	35.2	64.8	-
มหาสารคาม	100.0	21.5	78.5	-	100.0	25.8	74.2	-	100.0	24.5	75.5	-
ร้อยเอ็ด	100.0	-	100.0	-	100.0	-	100.0	-	100.0	-	100.0	-
กาฬสินธุ์	100.0	3.8	96.2	-	100.0	3.8	96.2	-	100.0	3.8	96.2	-
สกลนคร	100.0	21.6	78.4	-	100.0	26.1	73.9	-	100.0	28.3	71.7	-
นครพนม	100.0	4.1	95.9	-	100.0	3.5	96.5	-	100.0	2.9	97.1	-
มุกดาหาร	100.0	4.8	95.2	-	100.0	6.2	93.8	-	100.0	6.8	93.2	-
ภาคใต้												
นครศรีธรรมราช	100.0	26.8	73.2	-	100.0	26.6	73.4	-	100.0	25.7	74.3	-
กระบี่	100.0	3.8	96.2	-	100.0	3.0	97.0	-	100.0	0.2	99.8	-
พังงา	100.0	0.1	99.9	-	100.0	0.1	99.9	-	100.0	0.1	99.9	-
ภูเก็ต	100.0	11.4	88.6	-	100.0	11.4	88.6	-	100.0	7.4	92.6	-
สุราษฎร์ธานี	100.0	26.7	73.3	-	100.0	31.5	68.5	-	100.0	31.3	68.7	-
ระนอง	100.0	0.2	99.8	-	100.0	0.2	99.8	-	100.0	0.2	99.8	-
ชุมพร	100.0	-	100.0	-	100.0	-	100.0	-	100.0	-	100.0	-
สงขลา	100.0	0.9	99.1	-	100.0	8.7	91.3	-	100.0	6.3	93.7	-
สตูล	100.0	1.1	98.9	-	100.0	2.7	97.3	-	100.0	0.5	99.5	-
ตรัง	100.0	17.0	83.0	-	100.0	18.2	81.8	-	100.0	20.3	79.7	-
พัทลุง	100.0	1.8	98.2	-	100.0	2.0	98.0	-	100.0	1.6	98.4	-
ปัตตานี	100.0	12.1	87.9	-	100.0	9.6	90.4	-	100.0	8.0	92.0	-
ยะลา	100.0	21.3	78.7	-	100.0	20.7	79.3	-	100.0	20.4	79.6	-
นราธิวาส	100.0	27.2	72.8	-	100.0	31.0	69.0	-	100.0	25.9	74.1	-

ตารางที่ 9 ร้อยละของประชาชนที่มีอายุ 15 ปีขึ้นไปเดินทางท่องเที่ยว จำแนกตามความคิดเห็นเกี่ยวกับความน่าเชื่อถือของแหล่งข้อมูล และจังหวัดที่อยู่อาศัย (ต่อ)

ลักษณะการเดินทาง/ จังหวัดที่อยู่อาศัย	แหล่งข้อมูล/ความน่าเชื่อถือของแหล่งข้อมูล											
	นิตยสารท่องเที่ยว				หนังสือ/Brochure แนะนำแหล่งท่องเที่ยว				เว็บไซต์การท่องเที่ยวแห่งประเทศไทย (www.thai.tourismthailand.org)			
	รวม	ไม่น่าเชื่อถือ	น่าเชื่อถือ	ไม่แสดงความคิดเห็น	รวม	ไม่น่าเชื่อถือ	น่าเชื่อถือ	ไม่แสดงความคิดเห็น	รวม	ไม่น่าเชื่อถือ	น่าเชื่อถือ	ไม่แสดงความคิดเห็น
พักค้างคืน												
กรุงเทพมหานครและปริมณฑล												
กรุงเทพมหานคร	100.0	17.6	82.3	0.1	100.0	18.7	81.2	0.1	100.0	15.3	84.6	0.1
สมุทรปราการ	100.0	19.8	80.2	-	100.0	23.6	76.4	-	100.0	21.4	78.6	-
นนทบุรี	100.0	19.0	81.0	-	100.0	19.4	80.6	-	100.0	7.5	92.5	-
ปทุมธานี	100.0	20.4	79.6	-	100.0	21.2	78.8	-	100.0	19.8	80.2	-
ภาคกลาง												
อยุธยา	100.0	17.4	82.6	-	100.0	13.6	86.4	-	100.0	13.8	86.2	-
อ่างทอง	100.0	87.9	12.1	-	100.0	88.9	11.1	-	100.0	87.6	12.4	-
ลพบุรี	100.0	83.5	12.6	3.9	100.0	81.7	14.4	3.9	100.0	76.9	8.9	14.2
สิงห์บุรี	100.0	88.6	11.4	-	100.0	87.8	12.2	-	100.0	85.0	15.0	-
ชัยนาท	100.0	5.2	94.8	-	100.0	6.3	93.7	-	100.0	8.5	91.5	-
สระบุรี	100.0	24.5	75.5	-	100.0	25.2	74.8	-	100.0	22.2	77.8	-
ฉะเชิงเทรา	100.0	94.4	5.6	-	100.0	97.4	2.6	-	100.0	92.8	7.2	-
ปราจีนบุรี	100.0	52.9	47.1	-	100.0	54.6	45.4	-	100.0	55.1	44.9	-
นครนายก	100.0	19.7	80.3	-	100.0	19.3	80.7	-	100.0	19.5	80.5	-
สระแก้ว	100.0	8.7	91.3	-	100.0	10.9	89.1	-	100.0	12.6	87.4	-
ราชบุรี	100.0	20.6	79.4	-	100.0	22.5	77.5	-	100.0	19.8	80.2	-
กาญจนบุรี	100.0	20.0	80.0	-	100.0	22.0	78.0	-	100.0	21.0	79.0	-
สุพรรณบุรี	100.0	-	100.0	-	100.0	0.4	99.6	-	100.0	-	100.0	-
นครปฐม	100.0	17.0	83.0	-	100.0	22.8	77.2	-	100.0	20.9	79.1	-
สมุทรสาคร	100.0	17.1	82.7	0.2	100.0	21.4	78.4	0.2	100.0	21.9	77.9	0.2
สมุทรสงคราม	100.0	2.1	97.9	-	100.0	5.3	94.7	-	100.0	2.4	97.6	-
เพชรบุรี	100.0	19.5	80.5	-	100.0	20.0	80.0	-	100.0	21.1	78.9	-
ประจวบคีรีขันธ์	100.0	0.9	99.1	-	100.0	4.9	95.1	-	100.0	2.2	97.8	-
ภาคตะวันออก												
ชลบุรี	100.0	14.7	85.3	-	100.0	16.2	83.8	-	100.0	17.0	83.0	-
ระยอง	100.0	19.4	80.6	-	100.0	23.4	76.6	-	100.0	23.1	76.9	-
จันทบุรี	100.0	18.5	81.5	-	100.0	21.1	78.9	-	100.0	10.4	89.6	-
ตราด	100.0	92.4	7.6	-	100.0	94.3	5.7	-	100.0	89.9	10.1	-

ตารางที่ 9 ร้อยละของประชาชนที่มีอายุ 15 ปีขึ้นไปเดินทางท่องเที่ยว จำแนกตามความคิดเห็นเกี่ยวกับความน่าเชื่อถือของแหล่งข้อมูล และจังหวัดที่อยู่อาศัย (ต่อ)

ลักษณะการเดินทาง/ จังหวัดที่อยู่อาศัย	แหล่งข้อมูล/ความน่าเชื่อถือของแหล่งข้อมูล											
	นิตยสารท่องเที่ยว				หนังสือ/Brochure แนะนำแหล่งท่องเที่ยว				เว็บไซต์การท่องเที่ยวแห่งประเทศไทย (www.thai.tourismthailand.org)			
	รวม	ไม่น่าเชื่อถือ	น่าเชื่อถือ	ไม่แสดงความคิดเห็น	รวม	ไม่น่าเชื่อถือ	น่าเชื่อถือ	ไม่แสดงความคิดเห็น	รวม	ไม่น่าเชื่อถือ	น่าเชื่อถือ	ไม่แสดงความคิดเห็น
ภาคเหนือตอนบน												
เชียงใหม่	100.0	7.1	50.1	42.8	100.0	9.2	50.9	39.9	100.0	2.9	58.1	39.0
ลำพูน	100.0	4.8	75.7	19.5	100.0	8.0	72.4	19.6	100.0	4.7	57.3	38.0
ลำปาง	100.0	3.3	96.7	-	100.0	3.3	96.7	-	100.0	2.5	97.5	-
แพร่	100.0	48.5	51.5	-	100.0	47.5	52.5	-	100.0	46.1	53.9	-
น่าน	100.0	4.0	96.0	-	100.0	5.4	94.6	-	100.0	11.8	88.2	-
พะเยา	100.0	17.7	82.3	-	100.0	21.8	78.2	-	100.0	12.7	87.3	-
เชียงราย	100.0	15.3	84.7	-	100.0	14.2	85.8	-	100.0	7.9	92.1	-
แม่ฮ่องสอน	100.0	8.9	91.1	-	100.0	9.8	90.2	-	100.0	3.9	96.1	-
ภาคเหนือตอนล่าง												
อุตรดิตถ์	100.0	8.1	91.6	0.3	100.0	14.9	84.8	0.3	100.0	16.9	82.8	0.3
นครสวรรค์	100.0	30.1	69.9	-	100.0	31.1	68.9	-	100.0	30.4	69.6	-
อุทัยธานี	100.0	84.6	15.4	-	100.0	90.3	9.7	-	100.0	91.2	8.8	-
กำแพงเพชร	100.0	6.2	93.8	-	100.0	19.2	80.8	-	100.0	21.6	78.4	-
ตาก	100.0	13.1	86.9	-	100.0	19.0	81.0	-	100.0	15.9	84.1	-
สุโขทัย	100.0	36.1	63.9	-	100.0	35.6	64.4	-	100.0	34.5	65.5	-
พิษณุโลก	100.0	0.5	99.5	-	100.0	-	100.0	-	100.0	-	100.0	-
พิจิตร	100.0	16.1	83.9	-	100.0	19.4	80.6	-	100.0	22.3	77.7	-
เพชรบูรณ์	100.0	7.4	92.6	-	100.0	9.1	90.9	-	100.0	12.0	88.0	-
ภาคตะวันออกเฉียงเหนือ												
นครราชสีมา	100.0	0.2	99.8	-	100.0	0.2	99.8	-	100.0	-	100.0	-
บุรีรัมย์	100.0	25.8	74.2	-	100.0	27.7	72.3	-	100.0	31.2	68.8	-
สุรินทร์	100.0	2.8	97.2	-	100.0	2.8	97.2	-	100.0	4.4	95.6	-
ศรีสะเกษ	100.0	7.8	92.2	-	100.0	7.5	92.5	-	100.0	12.8	87.2	-
อุบลราชธานี	100.0	19.8	80.2	-	100.0	22.4	77.6	-	100.0	20.4	79.6	-
ยโสธร	100.0	0.9	99.1	-	100.0	1.8	98.2	-	100.0	3.7	96.3	-
ชัยภูมิ	100.0	4.2	95.8	-	100.0	7.2	92.8	-	100.0	6.6	93.4	-
อำนาจเจริญ	100.0	48.8	51.2	-	100.0	52.1	47.9	-	100.0	59.0	41.0	-

ตารางที่ 9 ร้อยละของประชาชนที่มีอายุ 15 ปีขึ้นไปเดินทางท่องเที่ยว จำแนกตามความคิดเห็นเกี่ยวกับความน่าเชื่อถือของแหล่งข้อมูล และจังหวัดที่อยู่อาศัย (ต่อ)

ลักษณะการเดินทาง/ จังหวัดที่อยู่อาศัย	แหล่งข้อมูล/ความน่าเชื่อถือของแหล่งข้อมูล											
	นิตยสารท่องเที่ยว				หนังสือ/Brochure แนะนำแหล่งท่องเที่ยว				เว็บไซต์การท่องเที่ยวแห่งประเทศไทย (www.thai.tourismthailand.org)			
	รวม	ไม่น่าเชื่อถือ	น่าเชื่อถือ	ไม่แสดงความคิดเห็น	รวม	ไม่น่าเชื่อถือ	น่าเชื่อถือ	ไม่แสดงความคิดเห็น	รวม	ไม่น่าเชื่อถือ	น่าเชื่อถือ	ไม่แสดงความคิดเห็น
ภาคตะวันออกเฉียงเหนือ (ต่อ)												
บึงกาฬ	100.0	5.9	94.1	-	100.0	5.0	95.0	-	100.0	6.9	93.1	-
หนองบัวลำภู	100.0	69.1	30.7	0.2	100.0	69.8	30.0	0.2	100.0	74.7	25.1	0.2
ขอนแก่น	100.0	10.3	89.5	0.2	100.0	15.4	84.6	-	100.0	10.1	89.9	-
อุดรธานี	100.0	3.6	96.4	-	100.0	4.0	96.0	-	100.0	4.4	95.6	-
เลย	100.0	1.9	98.1	-	100.0	1.9	98.1	-	100.0	2.7	97.3	-
หนองคาย	100.0	16.5	83.5	-	100.0	20.7	79.3	-	100.0	21.1	78.9	-
มหาสารคาม	100.0	9.8	90.2	-	100.0	8.7	91.3	-	100.0	8.1	91.9	-
ร้อยเอ็ด	100.0	-	100.0	-	100.0	-	100.0	-	100.0	0.2	99.8	-
กาฬสินธุ์	100.0	3.4	96.6	-	100.0	3.4	96.6	-	100.0	3.4	96.6	-
สกลนคร	100.0	12.1	87.9	-	100.0	17.5	82.5	-	100.0	17.7	82.3	-
นครพนม	100.0	3.6	96.4	-	100.0	3.8	96.2	-	100.0	4.0	96.0	-
มุกดาหาร	100.0	1.7	98.3	-	100.0	3.4	96.6	-	100.0	1.7	98.3	-
ภาคใต้												
นครศรีธรรมราช	100.0	16.4	83.6	-	100.0	15.5	84.5	-	100.0	15.0	85.0	-
กระบี่	100.0	4.1	95.9	-	100.0	6.0	94.0	-	100.0	2.9	97.1	-
พังงา	100.0	-	100.0	-	100.0	-	100.0	-	100.0	1.4	98.6	-
ภูเก็ต	100.0	13.3	86.7	-	100.0	14.0	86.0	-	100.0	12.4	87.6	-
สุราษฎร์ธานี	100.0	26.5	73.5	-	100.0	27.2	72.8	-	100.0	26.3	73.7	-
ระนอง	100.0	0.8	99.2	-	100.0	0.8	99.2	-	100.0	0.8	99.2	-
ชุมพร	100.0	2.9	97.1	-	100.0	2.9	97.1	-	100.0	4.9	95.1	-
สงขลา	100.0	8.0	92.0	-	100.0	9.8	90.2	-	100.0	7.2	92.8	-
สตูล	100.0	0.3	99.7	-	100.0	1.8	98.2	-	100.0	1.2	98.8	-
ตรัง	100.0	8.7	91.3	-	100.0	8.3	91.7	-	100.0	10.6	89.4	-
พัทลุง	100.0	1.4	98.6	-	100.0	2.1	97.9	-	100.0	0.8	99.2	-
ปัตตานี	100.0	7.0	93.0	-	100.0	4.9	95.1	-	100.0	4.2	95.8	-
ยะลา	100.0	52.5	47.5	-	100.0	44.4	55.6	-	100.0	46.0	54.0	-
นราธิวาส	100.0	30.9	69.1	-	100.0	34.9	65.1	-	100.0	29.5	70.5	-

ตารางที่ 9 ร้อยละของประชาชนที่มีอายุ 15 ปีขึ้นไปเดินทางท่องเที่ยว จำแนกตามความคิดเห็นเกี่ยวกับความน่าเชื่อถือของแหล่งข้อมูล และจังหวัดที่อยู่อาศัย (ต่อ)

ลักษณะการเดินทาง/ จังหวัดที่อยู่อาศัย	แหล่งข้อมูล/ความน่าเชื่อถือของแหล่งข้อมูล											
	เว็บไซต์อื่น ๆ				เพื่อน/ญาติ/ครอบครัว				ศูนย์บริการข่าวสารการท่องเที่ยว ททท. (Call center 1672)			
	รวม	ไม่น่าเชื่อถือ	น่าเชื่อถือ	ไม่แสดง ความคิดเห็น	รวม	ไม่น่าเชื่อถือ	น่าเชื่อถือ	ไม่แสดง ความคิดเห็น	รวม	ไม่น่าเชื่อถือ	น่าเชื่อถือ	ไม่แสดง ความคิดเห็น
รวม												
กรุงเทพมหานครและปริมณฑล												
กรุงเทพมหานคร	100.0	26.5	73.4	0.1	100.0	10.2	89.7	0.1	100.0	19.1	80.8	0.1
สมุทรปราการ	100.0	17.9	82.1	-	100.0	6.6	93.4	-	100.0	15.5	84.5	-
นนทบุรี	100.0	18.2	81.8	-	100.0	4.8	95.2	-	100.0	8.5	91.5	-
ปทุมธานี	100.0	28.6	71.4	-	100.0	10.2	89.8	-	100.0	20.8	79.2	-
ภาคกลาง												
อยุธยา	100.0	30.8	69.2	-	100.0	2.0	98.0	-	100.0	9.9	90.1	-
อ่างทอง	100.0	94.6	5.1	0.3	100.0	67.7	32.3	-	100.0	94.9	4.8	0.3
ลพบุรี	100.0	74.5	4.7	20.8	100.0	20.9	78.8	0.3	100.0	84.5	5.6	9.9
สิงห์บุรี	100.0	85.7	14.3	-	100.0	59.8	40.2	-	100.0	88.7	11.3	-
ชัยนาท	100.0	14.8	85.2	-	100.0	4.6	95.4	-	100.0	6.0	94.0	-
สระบุรี	100.0	22.7	77.3	-	100.0	10.8	89.2	-	100.0	21.8	78.2	-
ฉะเชิงเทรา	100.0	96.9	3.1	-	100.0	53.7	46.3	-	100.0	98.7	1.3	-
ปราจีนบุรี	100.0	74.7	25.3	-	100.0	28.3	71.7	-	100.0	65.9	34.1	-
นครนายก	100.0	16.2	83.8	-	100.0	5.1	94.9	-	100.0	4.0	96.0	-
สระแก้ว	100.0	20.9	79.1	-	100.0	5.8	94.2	-	100.0	9.7	90.3	-
ราชบุรี	100.0	17.3	82.7	-	100.0	10.6	89.4	-	100.0	16.6	83.4	-
กาญจนบุรี	100.0	27.3	72.7	-	100.0	8.0	92.0	-	100.0	22.1	77.9	-
สุพรรณบุรี	100.0	2.6	97.4	-	100.0	-	100.0	-	100.0	0.1	99.9	-
นครปฐม	100.0	34.4	65.6	-	100.0	7.6	92.4	-	100.0	16.8	83.2	-
สมุทรสาคร	100.0	30.8	69.0	0.2	100.0	4.1	95.7	0.2	100.0	21.3	78.5	0.2
สมุทรสงคราม	100.0	18.5	81.5	-	100.0	0.7	99.3	-	100.0	7.1	92.9	-
เพชรบุรี	100.0	20.0	80.0	-	100.0	11.1	88.9	-	100.0	16.8	83.2	-
ประจวบคีรีขันธ์	100.0	6.4	93.6	-	100.0	1.8	98.2	-	100.0	4.6	95.4	-
ภาคตะวันออก												
ชลบุรี	100.0	26.9	73.1	-	100.0	4.9	95.1	-	100.0	16.4	83.6	-
ระยอง	100.0	30.9	69.1	-	100.0	13.5	86.5	-	100.0	28.1	71.9	-
จันทบุรี	100.0	24.3	75.7	-	100.0	2.8	97.2	-	100.0	11.6	88.4	-
ตราด	100.0	95.3	4.7	-	100.0	47.6	52.4	-	100.0	98.4	1.6	-

ตารางที่ 9 ร้อยละของประชาชนที่มีอายุ 15 ปีขึ้นไปเดินทางท่องเที่ยว จำแนกตามความคิดเห็นเกี่ยวกับความน่าเชื่อถือของแหล่งข้อมูล และจังหวัดที่อยู่อาศัย (ต่อ)

ลักษณะการเดินทาง/ จังหวัดที่อยู่อาศัย	แหล่งข้อมูล/ความน่าเชื่อถือของแหล่งข้อมูล											
	เว็บไซต์อื่น ๆ				เพื่อน/ญาติ/ครอบครัว				ศูนย์บริการข่าวสารการท่องเที่ยว ททท. (Call center 1672)			
	รวม	ไม่น่าเชื่อถือ	น่าเชื่อถือ	ไม่แสดง ความคิดเห็น	รวม	ไม่น่าเชื่อถือ	น่าเชื่อถือ	ไม่แสดง ความคิดเห็น	รวม	ไม่น่าเชื่อถือ	น่าเชื่อถือ	ไม่แสดง ความคิดเห็น
ภาคเหนือตอนบน												
เชียงใหม่	100.0	17.0	42.9	40.1	100.0	4.1	75.6	20.3	100.0	2.2	54.6	43.2
ลำพูน	100.0	5.4	58.5	36.1	100.0	0.3	93.6	6.1	100.0	7.7	67.5	24.8
ลำปาง	100.0	6.4	93.6	-	100.0	0.7	99.3	-	100.0	3.8	96.2	-
แพร่	100.0	56.2	43.8	-	100.0	29.0	71.0	-	100.0	52.7	47.3	-
น่าน	100.0	21.3	78.7	-	100.0	1.4	98.6	-	100.0	3.5	96.5	-
พะเยา	100.0	26.8	73.2	-	100.0	14.2	85.8	-	100.0	17.6	82.4	-
เชียงราย	100.0	21.0	79.0	-	100.0	2.8	97.2	-	100.0	7.0	93.0	-
แม่ฮ่องสอน	100.0	15.9	84.1	-	100.0	7.4	92.6	-	100.0	6.2	93.8	-
ภาคเหนือตอนล่าง												
อุตรดิตถ์	100.0	20.5	79.3	0.2	100.0	5.4	94.4	0.2	100.0	6.7	93.1	0.2
นครสวรรค์	100.0	44.5	55.3	0.2	100.0	22.2	77.6	0.2	100.0	33.9	66.1	-
อุทัยธานี	100.0	92.1	7.9	-	100.0	41.7	58.3	-	100.0	85.3	14.7	-
กำแพงเพชร	100.0	18.2	81.8	-	100.0	2.1	97.9	-	100.0	12.5	87.5	-
ตาก	100.0	22.9	77.1	-	100.0	11.0	89.0	-	100.0	19.7	80.3	-
สุโขทัย	100.0	38.0	62.0	-	100.0	12.2	87.8	-	100.0	33.1	66.9	-
พิษณุโลก	100.0	4.2	95.8	-	100.0	-	100.0	-	100.0	0.1	99.9	-
พิจิตร	100.0	24.4	75.6	-	100.0	6.4	93.6	-	100.0	15.4	84.6	-
เพชรบูรณ์	100.0	19.8	80.2	-	100.0	4.8	95.2	-	100.0	5.3	94.7	-
ภาคตะวันออกเฉียงเหนือ												
นครราชสีมา	100.0	2.6	97.4	-	100.0	0.2	99.8	-	100.0	-	100.0	-
บุรีรัมย์	100.0	33.7	66.3	-	100.0	23.6	76.4	-	100.0	31.5	68.5	-
สุรินทร์	100.0	7.3	92.7	-	100.0	0.5	99.5	-	100.0	2.1	97.9	-
ศรีสะเกษ	100.0	23.5	76.5	-	100.0	13.9	86.1	-	100.0	8.4	91.6	-
อุบลราชธานี	100.0	23.1	76.9	-	100.0	10.1	89.9	-	100.0	13.7	86.3	-
ยโสธร	100.0	6.6	93.4	-	100.0	0.8	99.2	-	100.0	3.3	96.7	-
ชัยภูมิ	100.0	11.3	88.7	-	100.0	3.3	96.7	-	100.0	3.3	96.7	-
อำนาจเจริญ	100.0	63.4	36.6	-	100.0	12.3	87.7	-	100.0	44.9	55.1	-

ตารางที่ 9 ร้อยละของประชาชนที่มีอายุ 15 ปีขึ้นไปที่เดินทางท่องเที่ยว จำแนกตามความคิดเห็นเกี่ยวกับความน่าเชื่อถือของแหล่งข้อมูล และจังหวัดที่อยู่อาศัย (ต่อ)

ลักษณะการเดินทาง/ จังหวัดที่อยู่อาศัย	แหล่งข้อมูล/ความน่าเชื่อถือของแหล่งข้อมูล											
	เว็บไซต์อื่น ๆ				เพื่อน/ญาติ/ครอบครัว				ศูนย์บริการข่าวสารการท่องเที่ยว ททท. (Call center 1672)			
	รวม	ไม่น่าเชื่อถือ	น่าเชื่อถือ	ไม่แสดง ความคิดเห็น	รวม	ไม่น่าเชื่อถือ	น่าเชื่อถือ	ไม่แสดง ความคิดเห็น	รวม	ไม่น่าเชื่อถือ	น่าเชื่อถือ	ไม่แสดง ความคิดเห็น
ภาคตะวันออกเฉียงเหนือ (ต่อ)												
บึงกาฬ	100.0	14.7	85.3	-	100.0	1.0	99.0	-	100.0	10.1	89.9	-
หนองบัวลำภู	100.0	70.4	29.5	0.1	100.0	47.5	52.4	0.1	100.0	69.4	30.5	0.1
ขอนแก่น	100.0	30.7	69.3	-	100.0	5.9	94.1	-	100.0	15.3	84.7	-
อุดรธานี	100.0	4.4	95.6	-	100.0	1.6	98.4	-	100.0	2.7	97.3	-
เลย	100.0	4.5	95.5	-	100.0	0.6	99.4	-	100.0	3.0	97.0	-
หนองคาย	100.0	31.2	68.8	-	100.0	4.3	95.7	-	100.0	19.1	80.9	-
มหาสารคาม	100.0	21.0	79.0	-	100.0	7.8	92.2	-	100.0	16.1	83.9	-
ร้อยเอ็ด	100.0	1.1	98.9	-	100.0	0.3	99.7	-	100.0	0.3	99.7	-
กาฬสินธุ์	100.0	8.4	91.6	-	100.0	0.8	99.2	-	100.0	4.2	95.8	-
สกลนคร	100.0	27.6	72.4	-	100.0	9.4	90.6	-	100.0	22.4	77.6	-
นครพนม	100.0	7.5	92.5	-	100.0	3.5	96.5	-	100.0	2.2	97.8	-
มุกดาหาร	100.0	9.2	90.8	-	100.0	1.2	98.8	-	100.0	2.2	97.8	-
ภาคใต้												
นครศรีธรรมราช	100.0	20.4	79.6	-	100.0	12.2	87.8	-	100.0	17.3	82.7	-
กระบี่	100.0	10.2	89.8	-	100.0	1.8	98.2	-	100.0	1.3	98.7	-
พังงา	100.0	0.7	99.3	-	100.0	-	100.0	-	100.0	0.6	99.4	-
ภูเก็ต	100.0	15.0	85.0	-	100.0	7.7	92.3	-	100.0	9.0	91.0	-
สุราษฎร์ธานี	100.0	39.9	60.1	-	100.0	10.1	89.9	-	100.0	28.0	72.0	-
ระนอง	100.0	3.8	96.2	-	100.0	0.6	99.4	-	100.0	1.0	99.0	-
ชุมพร	100.0	16.7	83.3	-	100.0	1.4	98.6	-	100.0	2.7	97.3	-
สงขลา	100.0	20.2	79.8	-	100.0	2.5	97.5	-	100.0	8.4	91.6	-
สตูล	100.0	5.5	94.5	-	100.0	-	100.0	-	100.0	0.4	99.6	-
ตรัง	100.0	24.6	75.4	-	100.0	5.2	94.8	-	100.0	13.7	86.3	-
พัทลุง	100.0	5.2	94.8	-	100.0	-	100.0	-	100.0	1.7	98.3	-
ปัตตานี	100.0	10.8	89.2	-	100.0	9.9	90.1	-	100.0	7.8	92.2	-
ยะลา	100.0	26.8	73.2	-	100.0	15.8	84.2	-	100.0	21.2	78.8	-
นราธิวาส	100.0	37.0	63.0	-	100.0	15.2	84.8	-	100.0	30.0	70.0	-

ตารางที่ 9 ร้อยละของประชาชนที่มีอายุ 15 ปีขึ้นไปเดินทางท่องเที่ยว จำแนกตามความคิดเห็นเกี่ยวกับความน่าเชื่อถือของแหล่งข้อมูล และจังหวัดที่อยู่อาศัย (ต่อ)

ลักษณะการเดินทาง/ จังหวัดที่อยู่อาศัย	แหล่งข้อมูล/ความน่าเชื่อถือของแหล่งข้อมูล											
	เว็บไซต์อื่น ๆ				เพื่อน/ญาติ/ครอบครัว				ศูนย์บริการข่าวสารการท่องเที่ยว ททท. (Call center 1672)			
	รวม	ไม่น่าเชื่อถือ	น่าเชื่อถือ	ไม่แสดง ความคิดเห็น	รวม	ไม่น่าเชื่อถือ	น่าเชื่อถือ	ไม่แสดง ความคิดเห็น	รวม	ไม่น่าเชื่อถือ	น่าเชื่อถือ	ไม่แสดง ความคิดเห็น
ไม่พักค้างคืน												
กรุงเทพมหานครและปริมณฑล												
กรุงเทพมหานคร	100.0	34.5	65.5	-	100.0	12.9	87.1	-	100.0	22.9	77.1	-
สมุทรปราการ	100.0	8.1	91.9	-	100.0	3.0	97.0	-	100.0	6.4	93.6	-
นนทบุรี	100.0	13.5	86.5	-	100.0	3.6	96.4	-	100.0	9.6	90.4	-
ปทุมธานี	100.0	28.5	71.5	-	100.0	6.2	93.8	-	100.0	21.4	78.6	-
ภาคกลาง												
อยุธยา	100.0	27.1	72.9	-	100.0	1.5	98.5	-	100.0	7.8	92.2	-
อ่างทอง	100.0	95.0	4.7	0.3	100.0	65.4	34.6	-	100.0	94.9	4.8	0.3
ลพบุรี	100.0	75.3	2.9	21.8	100.0	23.0	76.6	0.4	100.0	83.4	5.3	11.3
สิงห์บุรี	100.0	85.9	14.1	-	100.0	59.3	40.7	-	100.0	88.6	11.4	-
ชัยนาท	100.0	13.3	86.7	-	100.0	3.8	96.2	-	100.0	5.7	94.3	-
สระบุรี	100.0	21.9	78.1	-	100.0	10.4	89.6	-	100.0	19.5	80.5	-
ฉะเชิงเทรา	100.0	97.6	2.4	-	100.0	46.8	53.2	-	100.0	99.0	1.0	-
ปราจีนบุรี	100.0	79.0	21.0	-	100.0	29.3	70.7	-	100.0	73.1	26.9	-
นครนายก	100.0	13.8	86.2	-	100.0	2.6	97.4	-	100.0	3.5	96.5	-
สระแก้ว	100.0	17.9	82.1	-	100.0	11.9	88.1	-	100.0	13.3	86.7	-
ราชบุรี	100.0	12.0	88.0	-	100.0	9.0	91.0	-	100.0	12.0	88.0	-
กาญจนบุรี	100.0	32.6	67.4	-	100.0	8.3	91.7	-	100.0	23.2	76.8	-
สุพรรณบุรี	100.0	2.1	97.9	-	100.0	-	100.0	-	100.0	-	100.0	-
นครปฐม	100.0	33.5	66.5	-	100.0	5.0	95.0	-	100.0	10.2	89.8	-
สมุทรสาคร	100.0	28.1	71.9	-	100.0	3.6	96.4	-	100.0	15.7	84.3	-
สมุทรสงคราม	100.0	19.3	80.7	-	100.0	0.5	99.5	-	100.0	8.9	91.1	-
เพชรบุรี	100.0	16.6	83.4	-	100.0	10.1	89.9	-	100.0	14.8	85.2	-
ประจวบคีรีขันธ์	100.0	8.4	91.6	-	100.0	1.9	98.1	-	100.0	4.6	95.4	-
ภาคตะวันออก												
ชลบุรี	100.0	33.8	66.2	-	100.0	7.5	92.5	-	100.0	20.8	79.2	-
ระยอง	100.0	36.9	63.1	-	100.0	18.1	81.9	-	100.0	33.2	66.8	-
จันทบุรี	100.0	16.9	83.1	-	100.0	2.4	97.6	-	100.0	10.8	89.2	-
ตราด	100.0	98.5	1.5	-	100.0	51.7	48.3	-	100.0	98.0	2.0	-

ตารางที่ 9 ร้อยละของประชาชนที่มีอายุ 15 ปีขึ้นไปเดินทางท่องเที่ยว จำแนกตามความคิดเห็นเกี่ยวกับความน่าเชื่อถือของแหล่งข้อมูล และจังหวัดที่อยู่อาศัย (ต่อ)

ลักษณะการเดินทาง/ จังหวัดที่อยู่อาศัย	แหล่งข้อมูล/ความน่าเชื่อถือของแหล่งข้อมูล											
	เว็บไซต์อื่น ๆ				เพื่อน/ญาติ/ครอบครัว				ศูนย์บริการข่าวสารการท่องเที่ยว ททท. (Call center 1672)			
	รวม	ไม่น่าเชื่อถือ	น่าเชื่อถือ	ไม่แสดง ความคิดเห็น	รวม	ไม่น่าเชื่อถือ	น่าเชื่อถือ	ไม่แสดง ความคิดเห็น	รวม	ไม่น่าเชื่อถือ	น่าเชื่อถือ	ไม่แสดง ความคิดเห็น
ภาคเหนือตอนบน												
เชียงใหม่	100.0	16.1	50.9	33.0	100.0	4.0	81.0	15.0	100.0	1.1	60.9	38.0
ลำพูน	100.0	5.1	62.6	32.3	100.0	0.3	95.8	3.9	100.0	6.9	70.2	22.9
ลำปาง	100.0	6.5	93.5	-	100.0	0.3	99.7	-	100.0	4.2	95.8	-
แพร่	100.0	62.3	37.7	-	100.0	32.7	67.3	-	100.0	57.0	43.0	-
น่าน	100.0	25.7	74.3	-	100.0	-	100.0	-	100.0	0.7	99.3	-
พะเยา	100.0	23.4	76.6	-	100.0	17.6	82.4	-	100.0	18.9	81.1	-
เชียงราย	100.0	20.4	79.6	-	100.0	3.0	97.0	-	100.0	5.4	94.6	-
แม่ฮ่องสอน	100.0	12.9	87.1	-	100.0	6.7	93.3	-	100.0	0.5	99.5	-
ภาคเหนือตอนล่าง												
อุดรดิตต์	100.0	21.1	78.9	-	100.0	4.2	95.8	-	100.0	6.4	93.6	-
นครสวรรค์	100.0	40.0	59.5	0.5	100.0	18.2	81.3	0.5	100.0	34.4	65.6	-
อุทัยธานี	100.0	90.1	9.9	-	100.0	34.9	65.1	-	100.0	83.2	16.8	-
กำแพงเพชร	100.0	10.2	89.8	-	100.0	2.2	97.8	-	100.0	5.3	94.7	-
ตาก	100.0	24.0	76.0	-	100.0	10.3	89.7	-	100.0	19.6	80.4	-
สุโขทัย	100.0	35.7	64.3	-	100.0	10.7	89.3	-	100.0	31.1	68.9	-
พิษณุโลก	100.0	5.6	94.4	-	100.0	-	100.0	-	100.0	-	100.0	-
พิจิตร	100.0	24.6	75.4	-	100.0	5.9	94.1	-	100.0	13.6	86.4	-
เพชรบูรณ์	100.0	12.3	87.7	-	100.0	2.5	97.5	-	100.0	2.3	97.7	-
ภาคตะวันออกเฉียงเหนือ												
นครราชสีมา	100.0	-	100.0	-	100.0	-	100.0	-	100.0	-	100.0	-
บุรีรัมย์	100.0	33.2	66.8	-	100.0	23.2	76.8	-	100.0	32.1	67.9	-
สุรินทร์	100.0	4.5	95.5	-	100.0	-	100.0	-	100.0	1.4	98.6	-
ศรีสะเกษ	100.0	19.9	80.1	-	100.0	12.2	87.8	-	100.0	9.5	90.5	-
อุบลราชธานี	100.0	14.8	85.2	-	100.0	10.6	89.4	-	100.0	11.3	88.7	-
ยโสธร	100.0	7.2	92.8	-	100.0	0.7	99.3	-	100.0	3.8	96.2	-
ชัยภูมิ	100.0	10.5	89.5	-	100.0	2.2	97.8	-	100.0	3.5	96.5	-
อำนาจเจริญ	100.0	55.6	44.4	-	100.0	9.9	90.1	-	100.0	37.4	62.6	-

ตารางที่ 9 ร้อยละของประชาชนที่มีอายุ 15 ปีขึ้นไปเดินทางท่องเที่ยว จำแนกตามความคิดเห็นเกี่ยวกับความน่าเชื่อถือของแหล่งข้อมูล และจังหวัดที่อยู่อาศัย (ต่อ)

ลักษณะการเดินทาง/ จังหวัดที่อยู่อาศัย	แหล่งข้อมูล/ความน่าเชื่อถือของแหล่งข้อมูล											
	เว็บไซต์อื่น ๆ				เพื่อน/ญาติ/ครอบครัว				ศูนย์บริการข่าวสารการท่องเที่ยว ททท. (Call center 1672)			
	รวม	ไม่น่าเชื่อถือ	น่าเชื่อถือ	ไม่แสดง ความคิดเห็น	รวม	ไม่น่าเชื่อถือ	น่าเชื่อถือ	ไม่แสดง ความคิดเห็น	รวม	ไม่น่าเชื่อถือ	น่าเชื่อถือ	ไม่แสดง ความคิดเห็น
ภาคตะวันออกเฉียงเหนือ (ต่อ)												
บึงกาฬ	100.0	18.4	81.6	-	100.0	0.9	99.1	-	100.0	11.6	88.4	-
หนองบัวลำภู	100.0	65.8	34.2	-	100.0	49.2	50.8	-	100.0	65.4	34.6	-
ขอนแก่น	100.0	40.9	59.1	-	100.0	8.0	92.0	-	100.0	16.9	83.1	-
อุดรธานี	100.0	2.9	97.1	-	100.0	1.4	98.6	-	100.0	1.4	98.6	-
เลย	100.0	4.3	95.7	-	100.0	-	100.0	-	100.0	3.8	96.2	-
หนองคาย	100.0	38.6	61.4	-	100.0	2.9	97.1	-	100.0	22.8	77.2	-
มหาสารคาม	100.0	30.6	69.4	-	100.0	9.9	90.1	-	100.0	22.7	77.3	-
ร้อยเอ็ด	100.0	1.5	98.5	-	100.0	-	100.0	-	100.0	-	100.0	-
กาฬสินธุ์	100.0	11.5	88.5	-	100.0	0.6	99.4	-	100.0	4.9	95.1	-
สกลนคร	100.0	28.5	71.5	-	100.0	9.6	90.4	-	100.0	24.5	75.5	-
นครพนม	100.0	5.9	94.1	-	100.0	1.7	98.3	-	100.0	0.4	99.6	-
มุกดาหาร	100.0	10.9	89.1	-	100.0	0.7	99.3	-	100.0	2.9	97.1	-
ภาคใต้												
นครศรีธรรมราช	100.0	25.7	74.3	-	100.0	14.4	85.6	-	100.0	23.9	76.1	-
กระบี่	100.0	9.6	90.4	-	100.0	1.3	98.7	-	100.0	1.1	98.9	-
พังงา	100.0	0.2	99.8	-	100.0	-	100.0	-	100.0	1.0	99.0	-
ภูเก็ต	100.0	19.0	81.0	-	100.0	5.6	94.4	-	100.0	5.6	94.4	-
สุราษฎร์ธานี	100.0	50.5	49.5	-	100.0	2.5	97.5	-	100.0	29.9	70.1	-
ระนอง	100.0	3.1	96.9	-	100.0	0.3	99.7	-	100.0	0.3	99.7	-
ชุมพร	100.0	1.3	98.7	-	100.0	-	100.0	-	100.0	-	100.0	-
สงขลา	100.0	15.7	84.3	-	100.0	2.1	97.9	-	100.0	7.5	92.5	-
สตูล	100.0	4.9	95.1	-	100.0	-	100.0	-	100.0	0.5	99.5	-
ตรัง	100.0	27.4	72.6	-	100.0	6.1	93.9	-	100.0	16.4	83.6	-
พัทลุง	100.0	4.3	95.7	-	100.0	-	100.0	-	100.0	1.5	98.5	-
ปัตตานี	100.0	13.8	86.2	-	100.0	14.1	85.9	-	100.0	9.7	90.3	-
ยะลา	100.0	22.0	78.0	-	100.0	12.1	87.9	-	100.0	16.8	83.2	-
นราธิวาส	100.0	36.4	63.6	-	100.0	11.4	88.6	-	100.0	28.8	71.2	-

ตารางที่ 9 ร้อยละของประชาชนที่มีอายุ 15 ปีขึ้นไปเดินทางท่องเที่ยว จำแนกตามความคิดเห็นเกี่ยวกับความน่าเชื่อถือของแหล่งข้อมูล และจังหวัดที่อยู่อาศัย (ต่อ)

ลักษณะการเดินทาง/ จังหวัดที่อยู่อาศัย	แหล่งข้อมูล/ความน่าเชื่อถือของแหล่งข้อมูล											
	เว็บไซต์อื่น ๆ				เพื่อน/ญาติ/ครอบครัว				ศูนย์บริการข่าวสารการท่องเที่ยว ททท. (Call center 1672)			
	รวม	ไม่น่าเชื่อถือ	น่าเชื่อถือ	ไม่แสดง ความคิดเห็น	รวม	ไม่น่าเชื่อถือ	น่าเชื่อถือ	ไม่แสดง ความคิดเห็น	รวม	ไม่น่าเชื่อถือ	น่าเชื่อถือ	ไม่แสดง ความคิดเห็น
พักค้างคืน												
กรุงเทพมหานครและปริมณฑล												
กรุงเทพมหานคร	100.0	22.3	77.6	0.1	100.0	8.8	91.1	0.1	100.0	17.0	82.9	0.1
สมุทรปราการ	100.0	24.9	75.1	-	100.0	9.2	90.8	-	100.0	22.0	78.0	-
นนทบุรี	100.0	21.3	78.7	-	100.0	5.7	94.3	-	100.0	7.8	92.2	-
ปทุมธานี	100.0	28.6	71.4	-	100.0	16.2	83.8	-	100.0	19.8	80.2	-
ภาคกลาง												
อยุธยา	100.0	36.0	64.0	-	100.0	2.7	97.3	-	100.0	13.0	87.0	-
อ่างทอง	100.0	93.7	6.3	-	100.0	74.7	25.3	-	100.0	95.1	4.9	-
ลพบุรี	100.0	73.1	7.5	19.4	100.0	17.6	82.4	-	100.0	86.3	5.9	7.8
สิงห์บุรี	100.0	84.4	15.6	-	100.0	62.8	37.2	-	100.0	89.1	10.9	-
ชัยนาท	100.0	18.5	81.5	-	100.0	6.6	93.4	-	100.0	7.0	93.0	-
สระบุรี	100.0	23.4	76.6	-	100.0	11.2	88.8	-	100.0	24.0	76.0	-
ฉะเชิงเทรา	100.0	95.8	4.2	-	100.0	66.7	33.3	-	100.0	98.2	1.8	-
ปราจีนบุรี	100.0	69.1	30.9	-	100.0	27.0	73.0	-	100.0	56.5	43.5	-
นครนายก	100.0	26.5	73.5	-	100.0	16.2	83.8	-	100.0	6.3	93.7	-
สระแก้ว	100.0	22.2	77.8	-	100.0	3.3	96.7	-	100.0	8.2	91.8	-
ราชบุรี	100.0	23.6	76.4	-	100.0	12.5	87.5	-	100.0	22.0	78.0	-
กาญจนบุรี	100.0	22.0	78.0	-	100.0	7.7	92.3	-	100.0	21.0	79.0	-
สุพรรณบุรี	100.0	3.6	96.4	-	100.0	-	100.0	-	100.0	0.4	99.6	-
นครปฐม	100.0	35.2	64.8	-	100.0	10.0	90.0	-	100.0	23.2	76.8	-
สมุทรสาคร	100.0	31.8	68.0	0.2	100.0	4.3	95.5	0.2	100.0	23.5	76.3	0.2
สมุทรสงคราม	100.0	16.5	83.5	-	100.0	1.1	98.9	-	100.0	2.1	97.9	-
เพชรบุรี	100.0	24.0	76.0	-	100.0	12.4	87.6	-	100.0	19.1	80.9	-
ประจวบคีรีขันธ์	100.0	5.5	94.5	-	100.0	1.7	98.3	-	100.0	4.7	95.3	-
ภาคตะวันออก												
ชลบุรี	100.0	23.4	76.6	-	100.0	3.6	96.4	-	100.0	14.2	85.8	-
ระยอง	100.0	27.4	72.6	-	100.0	10.8	89.2	-	100.0	25.2	74.8	-
จันทบุรี	100.0	26.6	73.4	-	100.0	3.0	97.0	-	100.0	11.8	88.2	-
ตราด	100.0	90.6	9.4	-	100.0	41.9	58.1	-	100.0	99.0	1.0	-

ตารางที่ 9 ร้อยละของประชาชนที่มีอายุ 15 ปีขึ้นไปเดินทางท่องเที่ยว จำแนกตามความคิดเห็นเกี่ยวกับความน่าเชื่อถือของแหล่งข้อมูล และจังหวัดที่อยู่อาศัย (ต่อ)

ลักษณะการเดินทาง/ จังหวัดที่อยู่อาศัย	แหล่งข้อมูล/ความน่าเชื่อถือของแหล่งข้อมูล											
	เว็บไซต์อื่น ๆ				เพื่อน/ญาติ/ครอบครัว				ศูนย์บริการข่าวสารการท่องเที่ยว ททท. (Call center 1672)			
	รวม	ไม่น่าเชื่อถือ	น่าเชื่อถือ	ไม่แสดง ความคิดเห็น	รวม	ไม่น่าเชื่อถือ	น่าเชื่อถือ	ไม่แสดง ความคิดเห็น	รวม	ไม่น่าเชื่อถือ	น่าเชื่อถือ	ไม่แสดง ความคิดเห็น
ภาคเหนือตอนบน												
เชียงใหม่	100.0	17.3	39.6	43.1	100.0	4.2	73.3	22.5	100.0	2.7	52.0	45.3
ลำพูน	100.0	5.9	50.2	43.9	100.0	0.5	88.8	10.7	100.0	9.5	61.9	28.6
ลำปาง	100.0	6.3	93.7	-	100.0	1.2	98.8	-	100.0	3.3	96.7	-
แพร่	100.0	50.1	49.9	-	100.0	25.3	74.7	-	100.0	48.5	51.5	-
น่าน	100.0	20.8	79.2	-	100.0	1.6	98.4	-	100.0	3.8	96.2	-
พะเยา	100.0	35.1	64.9	-	100.0	5.9	94.1	-	100.0	14.3	85.7	-
เชียงราย	100.0	21.4	78.6	-	100.0	2.6	97.4	-	100.0	7.9	92.1	-
แม่ฮ่องสอน	100.0	16.4	83.6	-	100.0	7.5	92.5	-	100.0	7.1	92.9	-
ภาคเหนือตอนล่าง												
อุตรดิตถ์	100.0	20.2	79.5	0.3	100.0	6.0	93.7	0.3	100.0	6.9	92.8	0.3
นครสวรรค์	100.0	48.0	52.0	-	100.0	25.2	74.8	-	100.0	33.4	66.6	-
อุทัยธานี	100.0	95.0	5.0	-	100.0	51.8	48.2	-	100.0	88.4	11.6	-
กำแพงเพชร	100.0	25.5	74.5	-	100.0	2.0	98.0	-	100.0	19.0	81.0	-
ตาก	100.0	22.4	77.6	-	100.0	11.3	88.7	-	100.0	19.8	80.2	-
สุโขทัย	100.0	42.8	57.2	-	100.0	15.2	84.8	-	100.0	37.2	62.8	-
พิษณุโลก	100.0	3.7	96.3	-	100.0	-	100.0	-	100.0	0.1	99.9	-
พิจิตร	100.0	24.2	75.8	-	100.0	7.0	93.0	-	100.0	17.8	82.2	-
เพชรบูรณ์	100.0	22.6	77.4	-	100.0	5.7	94.3	-	100.0	6.5	93.5	-
ภาคตะวันออกเฉียงเหนือ												
นครราชสีมา	100.0	3.1	96.9	-	100.0	0.2	99.8	-	100.0	-	100.0	-
บุรีรัมย์	100.0	33.9	66.1	-	100.0	23.7	76.3	-	100.0	31.1	68.9	-
สุรินทร์	100.0	8.8	91.2	-	100.0	0.8	99.2	-	100.0	2.4	97.6	-
ศรีสะเกษ	100.0	26.7	73.3	-	100.0	15.4	84.6	-	100.0	7.5	92.5	-
อุบลราชธานี	100.0	27.4	72.6	-	100.0	9.7	90.3	-	100.0	14.9	85.1	-
ยโสธร	100.0	5.6	94.4	-	100.0	1.0	99.0	-	100.0	2.6	97.4	-
ชัยภูมิ	100.0	11.8	88.2	-	100.0	3.9	96.1	-	100.0	3.1	96.9	-
อำนาจเจริญ	100.0	71.0	29.0	-	100.0	14.7	85.3	-	100.0	52.3	47.7	-

ตารางที่ 9 ร้อยละของประชาชนที่มีอายุ 15 ปีขึ้นไปเดินทางท่องเที่ยว จำแนกตามความคิดเห็นเกี่ยวกับความน่าเชื่อถือของแหล่งข้อมูล และจังหวัดที่อยู่อาศัย (ต่อ)

ลักษณะการเดินทาง/ จังหวัดที่อยู่อาศัย	แหล่งข้อมูล/ความน่าเชื่อถือของแหล่งข้อมูล											
	เว็บไซต์อื่น ๆ				เพื่อน/ญาติ/ครอบครัว				ศูนย์บริการข่าวสารการท่องเที่ยว ททท. (Call center 1672)			
	รวม	ไม่น่าเชื่อถือ	น่าเชื่อถือ	ไม่แสดง ความคิดเห็น	รวม	ไม่น่าเชื่อถือ	น่าเชื่อถือ	ไม่แสดง ความคิดเห็น	รวม	ไม่น่าเชื่อถือ	น่าเชื่อถือ	ไม่แสดง ความคิดเห็น
ภาคตะวันออกเฉียงเหนือ (ต่อ)												
บึงกาฬ	100.0	9.4	90.6	-	100.0	1.3	98.7	-	100.0	8.1	91.9	-
หนองบัวลำภู	100.0	76.4	23.4	0.2	100.0	45.4	54.4	0.2	100.0	74.4	25.4	0.2
ขอนแก่น	100.0	21.9	78.1	-	100.0	4.2	95.8	-	100.0	14.0	86.0	-
อุดรธานี	100.0	5.4	94.6	-	100.0	1.8	98.2	-	100.0	3.6	96.4	-
เลย	100.0	4.6	95.4	-	100.0	0.8	99.2	-	100.0	2.7	97.3	-
หนองคาย	100.0	25.3	74.7	-	100.0	5.4	94.6	-	100.0	16.1	83.9	-
มหาสารคาม	100.0	9.3	90.7	-	100.0	5.3	94.7	-	100.0	8.1	91.9	-
ร้อยเอ็ด	100.0	0.7	99.3	-	100.0	0.6	99.4	-	100.0	0.7	99.3	-
กาฬสินธุ์	100.0	5.2	94.8	-	100.0	1.1	98.9	-	100.0	3.4	96.6	-
สกลนคร	100.0	26.1	73.9	-	100.0	8.9	91.1	-	100.0	18.6	81.4	-
นครพนม	100.0	9.4	90.6	-	100.0	5.6	94.4	-	100.0	4.3	95.7	-
มุกดาหาร	100.0	5.0	95.0	-	100.0	2.5	97.5	-	100.0	0.4	99.6	-
ภาคใต้												
นครศรีธรรมราช	100.0	17.8	82.2	-	100.0	11.1	88.9	-	100.0	14.0	86.0	-
กระบี่	100.0	10.6	89.4	-	100.0	2.1	97.9	-	100.0	1.3	98.7	-
พังงา	100.0	1.4	98.6	-	100.0	-	100.0	-	100.0	-	100.0	-
ภูเก็ต	100.0	14.6	85.4	-	100.0	7.9	92.1	-	100.0	9.2	90.8	-
สุราษฎร์ธานี	100.0	34.3	65.7	-	100.0	14.2	85.8	-	100.0	27.0	73.0	-
ระนอง	100.0	4.2	95.8	-	100.0	0.8	99.2	-	100.0	1.4	98.6	-
ชุมพร	100.0	22.7	77.3	-	100.0	2.0	98.0	-	100.0	3.8	96.2	-
สงขลา	100.0	21.7	78.3	-	100.0	2.6	97.4	-	100.0	8.7	91.3	-
สตูล	100.0	6.7	93.3	-	100.0	-	100.0	-	100.0	0.3	99.7	-
ตรัง	100.0	20.1	79.9	-	100.0	3.6	96.4	-	100.0	9.4	90.6	-
พัทลุง	100.0	7.0	93.0	-	100.0	-	100.0	-	100.0	2.1	97.9	-
ปัตตานี	100.0	7.0	93.0	-	100.0	4.4	95.6	-	100.0	5.3	94.7	-
ยะลา	100.0	50.2	49.8	-	100.0	33.7	66.3	-	100.0	42.4	57.6	-
นราธิวาส	100.0	39.0	61.0	-	100.0	26.9	73.1	-	100.0	33.6	66.4	-

ตารางที่ 9 ร้อยละของประชาชนที่มีอายุ 15 ปีขึ้นไปที่เดินทางท่องเที่ยว จำแนกตามความคิดเห็นเกี่ยวกับความน่าเชื่อถือของแหล่งข้อมูล และจังหวัดที่อยู่อาศัย (ต่อ)

ลักษณะการเดินทาง/ จังหวัดที่อยู่อาศัย	แหล่งข้อมูล/ความน่าเชื่อถือของแหล่งข้อมูล							
	เคาน์เตอร์บริการข้อมูลข่าวสารของ การท่องเที่ยวแห่งประเทศไทย				งานเสนอขายสินค้าทางการท่องเที่ยว (เช่น งานเทศกาลเที่ยวเมืองไทย เป็นต้น)			
	รวม	ไม่น่าเชื่อถือ	น่าเชื่อถือ	ไม่แสดง ความคิดเห็น	รวม	ไม่น่าเชื่อถือ	น่าเชื่อถือ	ไม่แสดง ความคิดเห็น
รวม								
กรุงเทพมหานครและปริมณฑล								
กรุงเทพมหานคร	100.0	21.2	78.7	0.1	100.0	25.8	74.1	0.1
สมุทรปราการ	100.0	16.5	83.5	-	100.0	18.5	81.5	-
นนทบุรี	100.0	9.5	90.5	-	100.0	13.0	87.0	-
ปทุมธานี	100.0	23.2	76.8	-	100.0	24.6	75.4	-
ภาคกลาง								
อยุธยา	100.0	11.7	88.3	-	100.0	17.8	82.2	-
อ่างทอง	100.0	96.6	3.1	0.3	100.0	95.7	4.0	0.3
ลพบุรี	100.0	86.2	4.1	9.7	100.0	86.5	4.1	9.4
สิงห์บุรี	100.0	89.2	10.8	-	100.0	89.1	10.9	-
ชัยนาท	100.0	8.1	91.9	-	100.0	10.0	90.0	-
สระบุรี	100.0	23.3	76.7	-	100.0	25.8	74.2	-
ฉะเชิงเทรา	100.0	99.6	0.4	-	100.0	99.1	0.9	-
ปราจีนบุรี	100.0	69.3	30.7	-	100.0	76.5	23.5	-
นครนายก	100.0	7.2	92.8	-	100.0	12.2	87.8	-
สระแก้ว	100.0	12.2	87.8	-	100.0	13.7	86.3	-
ราชบุรี	100.0	16.6	83.4	-	100.0	18.5	81.5	-
กาญจนบุรี	100.0	23.6	76.4	-	100.0	25.3	74.7	-
สุพรรณบุรี	100.0	-	100.0	-	100.0	1.0	99.0	-
นครปฐม	100.0	17.8	82.2	-	100.0	18.7	81.2	0.1
สมุทรสาคร	100.0	21.5	78.3	0.2	100.0	26.9	72.9	0.2
สมุทรสงคราม	100.0	14.2	85.8	-	100.0	16.9	83.1	-
เพชรบุรี	100.0	18.4	81.6	-	100.0	19.0	81.0	-
ประจวบคีรีขันธ์	100.0	3.1	96.9	-	100.0	6.8	93.2	-
ภาคตะวันออกเฉียงเหนือ								
ชลบุรี	100.0	22.7	77.3	-	100.0	24.4	75.6	-
ระยอง	100.0	28.1	71.9	-	100.0	28.7	71.3	-
จันทบุรี	100.0	14.2	85.8	-	100.0	19.8	80.2	-
ตราด	100.0	99.1	0.9	-	100.0	99.1	0.9	-

ตารางที่ 9 ร้อยละของประชาชนที่มีอายุ 15 ปีขึ้นไปที่เดินทางท่องเที่ยว จำแนกตามความคิดเห็นเกี่ยวกับความน่าเชื่อถือของแหล่งข้อมูล และจังหวัดที่อยู่อาศัย (ต่อ)

ลักษณะการเดินทาง/ จังหวัดที่อยู่อาศัย	แหล่งข้อมูล/ความน่าเชื่อถือของแหล่งข้อมูล							
	เคาน์เตอร์บริการข้อมูลข่าวสารของ การท่องเที่ยวแห่งประเทศไทย				งานเสนอขายสินค้าทางการท่องเที่ยว (เช่น งานเทศกาลเที่ยวเมืองไทย เป็นต้น)			
	รวม	ไม่น่าเชื่อถือ	น่าเชื่อถือ	ไม่แสดง ความคิดเห็น	รวม	ไม่น่าเชื่อถือ	น่าเชื่อถือ	ไม่แสดง ความคิดเห็น
ภาคเหนือตอนบน								
เชียงใหม่	100.0	2.5	52.6	44.9	100.0	8.7	46.6	44.7
ลำพูน	100.0	7.7	71.5	20.8	100.0	8.8	66.5	24.7
ลำปาง	100.0	4.0	96.0	-	100.0	5.1	94.9	-
แพร่	100.0	53.6	46.4	-	100.0	55.2	44.8	-
น่าน	100.0	3.9	96.1	-	100.0	9.7	90.3	-
พะเยา	100.0	20.5	79.5	-	100.0	29.0	71.0	-
เชียงราย	100.0	8.1	91.9	-	100.0	18.9	81.1	-
แม่ฮ่องสอน	100.0	6.3	93.7	-	100.0	11.3	88.7	-
ภาคเหนือตอนล่าง								
อุตรดิตถ์	100.0	16.1	83.7	0.2	100.0	21.8	78.0	0.2
นครสวรรค์	100.0	34.1	65.9	-	100.0	43.7	56.3	-
อุทัยธานี	100.0	92.2	7.8	-	100.0	91.4	8.6	-
กำแพงเพชร	100.0	15.5	84.5	-	100.0	17.2	82.8	-
ตาก	100.0	20.9	79.1	-	100.0	19.1	80.9	-
สุโขทัย	100.0	32.8	67.2	-	100.0	34.5	65.5	-
พิษณุโลก	100.0	0.4	99.6	-	100.0	3.3	96.7	-
พิจิตร	100.0	15.8	84.2	-	100.0	17.1	82.9	-
เพชรบูรณ์	100.0	7.9	92.1	-	100.0	16.9	83.1	-
ภาคตะวันออกเฉียงเหนือ								
นครราชสีมา	100.0	-	100.0	-	100.0	0.6	99.4	-
บุรีรัมย์	100.0	32.8	67.2	-	100.0	34.2	65.8	-
สุรินทร์	100.0	2.3	97.7	-	100.0	5.2	94.8	-
ศรีสะเกษ	100.0	9.1	90.9	-	100.0	12.2	87.8	-
อุบลราชธานี	100.0	18.0	82.0	-	100.0	24.6	75.4	-
ยโสธร	100.0	2.4	97.6	-	100.0	5.9	94.1	-
ชัยภูมิ	100.0	4.9	95.1	-	100.0	8.5	91.5	-
อำนาจเจริญ	100.0	52.2	47.8	-	100.0	58.8	41.2	-

ตารางที่ 9 ร้อยละของประชาชนที่มีอายุ 15 ปีขึ้นไปที่เดินทางท่องเที่ยว จำแนกตามความคิดเห็นเกี่ยวกับความน่าเชื่อถือของแหล่งข้อมูล และจังหวัดที่อยู่อาศัย (ต่อ)

ลักษณะการเดินทาง/ จังหวัดที่อยู่อาศัย	แหล่งข้อมูล/ความน่าเชื่อถือของแหล่งข้อมูล							
	เคาน์เตอร์บริการข้อมูลข่าวสารของ การท่องเที่ยวแห่งประเทศไทย				งานเสนอขายสินค้าทางการท่องเที่ยว (เช่น งานเทศกาลเที่ยวเมืองไทย เป็นต้น)			
	รวม	ไม่น่าเชื่อถือ	น่าเชื่อถือ	ไม่แสดง ความคิดเห็น	รวม	ไม่น่าเชื่อถือ	น่าเชื่อถือ	ไม่แสดง ความคิดเห็น
ภาคตะวันออกเฉียงเหนือ (ต่อ)								
บึงกาฬ	100.0	10.4	89.6	-	100.0	13.4	86.6	-
หนองบัวลำภู	100.0	69.8	30.1	0.1	100.0	70.5	29.4	0.1
ขอนแก่น	100.0	21.9	78.1	-	100.0	28.1	71.9	-
อุดรธานี	100.0	2.7	97.3	-	100.0	3.9	96.1	-
เลย	100.0	1.9	98.1	-	100.0	1.9	98.1	-
หนองคาย	100.0	24.7	75.3	-	100.0	28.7	71.3	-
มหาสารคาม	100.0	20.6	79.4	-	100.0	20.0	80.0	-
ร้อยเอ็ด	100.0	0.3	99.7	-	100.0	0.8	99.2	-
กาฬสินธุ์	100.0	4.2	95.8	-	100.0	4.2	95.8	-
สกลนคร	100.0	24.5	75.5	-	100.0	24.3	75.7	-
นครพนม	100.0	2.3	97.7	-	100.0	3.1	96.9	-
มุกดาหาร	100.0	4.9	95.1	-	100.0	6.0	94.0	-
ภาคใต้								
นครศรีธรรมราช	100.0	17.8	82.2	-	100.0	21.3	78.7	-
กระบี่	100.0	1.6	98.4	-	100.0	6.9	93.1	-
พังงา	100.0	0.6	99.4	-	100.0	0.6	99.4	-
ภูเก็ต	100.0	15.3	84.7	-	100.0	15.9	84.1	-
สุราษฎร์ธานี	100.0	31.6	68.4	-	100.0	35.7	64.3	-
ระนอง	100.0	1.0	99.0	-	100.0	1.5	98.5	-
ชุมพร	100.0	2.1	97.9	-	100.0	6.5	93.5	-
สงขลา	100.0	10.2	89.8	-	100.0	16.8	83.2	-
สตูล	100.0	1.6	98.4	-	100.0	3.1	96.9	-
ตรัง	100.0	15.4	84.6	-	100.0	21.4	78.6	-
พัทลุง	100.0	0.7	99.3	-	100.0	3.1	96.9	-
ปัตตานี	100.0	9.1	90.9	-	100.0	10.4	89.6	-
ยะลา	100.0	24.6	75.4	-	100.0	22.0	78.0	-
นราธิวาส	100.0	32.7	67.3	-	100.0	30.7	69.3	-

ตารางที่ 9 ร้อยละของประชาชนที่มีอายุ 15 ปีขึ้นไปที่เดินทางท่องเที่ยว จำแนกตามความคิดเห็นเกี่ยวกับความน่าเชื่อถือของแหล่งข้อมูล และจังหวัดที่อยู่อาศัย (ต่อ)

ลักษณะการเดินทาง/ จังหวัดที่อยู่อาศัย	แหล่งข้อมูล/ความน่าเชื่อถือของแหล่งข้อมูล							
	เคาน์เตอร์บริการข้อมูลข่าวสารของ การท่องเที่ยวแห่งประเทศไทย				งานเสนาขายสินค้าทางการท่องเที่ยว (เช่น งานเทศกาลเที่ยวเมืองไทย เป็นต้น)			
	รวม	ไม่น่าเชื่อถือ	น่าเชื่อถือ	ไม่แสดง ความคิดเห็น	รวม	ไม่น่าเชื่อถือ	น่าเชื่อถือ	ไม่แสดง ความคิดเห็น
ไม่พักค้างคืน								
กรุงเทพมหานครและปริมณฑล								
กรุงเทพมหานคร	100.0	24.5	75.5	-	100.0	31.7	68.3	-
สมุทรปราการ	100.0	7.5	92.5	-	100.0	9.0	91.0	-
นนทบุรี	100.0	9.6	90.4	-	100.0	10.0	90.0	-
ปทุมธานี	100.0	23.8	76.2	-	100.0	25.6	74.4	-
ภาคกลาง								
อยุธยา	100.0	9.2	90.8	-	100.0	15.8	84.2	-
อ่างทอง	100.0	97.0	2.7	0.3	100.0	95.5	4.2	0.3
ลพบุรี	100.0	85.3	3.8	10.9	100.0	84.7	4.4	10.9
สิงห์บุรี	100.0	89.1	10.9	-	100.0	89.1	10.9	-
ชัยนาท	100.0	7.6	92.4	-	100.0	9.6	90.4	-
สระบุรี	100.0	20.5	79.5	-	100.0	24.2	75.8	-
ฉะเชิงเทรา	100.0	99.6	0.4	-	100.0	98.7	1.3	-
ปราจีนบุรี	100.0	74.3	25.7	-	100.0	80.4	19.6	-
นครนายก	100.0	5.4	94.6	-	100.0	9.0	91.0	-
สระแก้ว	100.0	14.6	85.4	-	100.0	15.1	84.9	-
ราชบุรี	100.0	12.0	88.0	-	100.0	12.0	88.0	-
กาญจนบุรี	100.0	24.2	75.8	-	100.0	27.7	72.3	-
สุพรรณบุรี	100.0	-	100.0	-	100.0	0.8	99.2	-
นครปฐม	100.0	11.8	88.2	-	100.0	12.6	87.2	0.2
สมุทรสาคร	100.0	15.7	84.3	-	100.0	22.7	77.3	-
สมุทรสงคราม	100.0	16.2	83.8	-	100.0	19.0	81.0	-
เพชรบุรี	100.0	17.0	83.0	-	100.0	17.5	82.5	-
ประจวบคีรีขันธ์	100.0	2.8	97.2	-	100.0	5.4	94.6	-
ภาคตะวันออกเฉียงเหนือ								
ชลบุรี	100.0	28.5	71.5	-	100.0	28.4	71.6	-
ระยอง	100.0	33.2	66.8	-	100.0	33.7	66.3	-
จันทบุรี	100.0	10.8	89.2	-	100.0	14.5	85.5	-
ตราด	100.0	98.7	1.3	-	100.0	98.7	1.3	-

ตารางที่ 9 ร้อยละของประชาชนที่มีอายุ 15 ปีขึ้นไปที่เดินทางท่องเที่ยว จำแนกตามความคิดเห็นเกี่ยวกับความน่าเชื่อถือของแหล่งข้อมูล และจังหวัดที่อยู่อาศัย (ต่อ)

ลักษณะการเดินทาง/ จังหวัดที่อยู่อาศัย	แหล่งข้อมูล/ความน่าเชื่อถือของแหล่งข้อมูล							
	เคาน์เตอร์บริการข้อมูลข่าวสารของ การท่องเที่ยวแห่งประเทศไทย				งานเสนอขายสินค้าทางการท่องเที่ยว (เช่น งานเทศกาลเที่ยวเมืองไทย เป็นต้น)			
	รวม	ไม่น่าเชื่อถือ	น่าเชื่อถือ	ไม่แสดง ความคิดเห็น	รวม	ไม่น่าเชื่อถือ	น่าเชื่อถือ	ไม่แสดง ความคิดเห็น
ภาคเหนือตอนบน								
เชียงใหม่	100.0	1.1	60.9	38.0	100.0	4.0	56.9	39.1
ลำพูน	100.0	7.4	74.3	18.3	100.0	8.2	68.5	23.3
ลำปาง	100.0	4.6	95.4	-	100.0	5.3	94.7	-
แพร่	100.0	57.5	42.5	-	100.0	59.8	40.2	-
น่าน	100.0	0.7	99.3	-	100.0	6.1	93.9	-
พะเยา	100.0	21.7	78.3	-	100.0	28.8	71.2	-
เชียงราย	100.0	5.0	95.0	-	100.0	16.7	83.3	-
แม่ฮ่องสอน	100.0	0.5	99.5	-	100.0	6.7	93.3	-
ภาคเหนือตอนล่าง								
อุตรดิตถ์	100.0	17.7	82.3	-	100.0	20.1	79.9	-
นครสวรรค์	100.0	35.0	65.0	-	100.0	44.7	55.3	-
อุทัยธานี	100.0	91.2	8.8	-	100.0	90.1	9.9	-
กำแพงเพชร	100.0	7.3	92.7	-	100.0	9.5	90.5	-
ตาก	100.0	19.6	80.4	-	100.0	20.6	79.4	-
สุโขทัย	100.0	30.6	69.4	-	100.0	32.8	67.2	-
พิษณุโลก	100.0	-	100.0	-	100.0	5.6	94.4	-
พิจิตร	100.0	14.2	85.8	-	100.0	15.3	84.7	-
เพชรบูรณ์	100.0	4.8	95.2	-	100.0	12.6	87.4	-
ภาคตะวันออกเฉียงเหนือ								
นครราชสีมา	100.0	-	100.0	-	100.0	-	100.0	-
บุรีรัมย์	100.0	33.5	66.5	-	100.0	36.4	63.6	-
สุรินทร์	100.0	1.4	98.6	-	100.0	3.8	96.2	-
ศรีสะเกษ	100.0	9.5	90.5	-	100.0	13.1	86.9	-
อุบลราชธานี	100.0	12.6	87.4	-	100.0	17.9	82.1	-
ยโสธร	100.0	3.4	96.6	-	100.0	8.1	91.9	-
ชัยภูมิ	100.0	3.5	96.5	-	100.0	6.7	93.3	-
อำนาจเจริญ	100.0	46.2	53.8	-	100.0	53.5	46.5	-

ตารางที่ 9 ร้อยละของประชาชนที่มีอายุ 15 ปีขึ้นไปที่เดินทางท่องเที่ยว จำแนกตามความคิดเห็นเกี่ยวกับความน่าเชื่อถือของแหล่งข้อมูล และจังหวัดที่อยู่อาศัย (ต่อ)

ลักษณะการเดินทาง/ จังหวัดที่อยู่อาศัย	แหล่งข้อมูล/ความน่าเชื่อถือของแหล่งข้อมูล							
	เคาน์เตอร์บริการข้อมูลข่าวสารของ การท่องเที่ยวแห่งประเทศไทย				งานเสนอขายสินค้าทางการท่องเที่ยว (เช่น งานเทศกาลเที่ยวเมืองไทย เป็นต้น)			
	รวม	ไม่น่าเชื่อถือ	น่าเชื่อถือ	ไม่แสดง ความคิดเห็น	รวม	ไม่น่าเชื่อถือ	น่าเชื่อถือ	ไม่แสดง ความคิดเห็น
ภาคตะวันออกเฉียงเหนือ (ต่อ)								
บึงกาฬ	100.0	12.4	87.6	-	100.0	15.6	84.4	-
หนองบัวลำภู	100.0	65.8	34.2	-	100.0	66.1	33.9	-
ขอนแก่น	100.0	28.3	71.7	-	100.0	36.7	63.3	-
อุดรธานี	100.0	1.4	98.6	-	100.0	2.9	97.1	-
เลย	100.0	1.9	98.1	-	100.0	1.9	98.1	-
หนองคาย	100.0	31.5	68.5	-	100.0	37.2	62.8	-
มหาสารคาม	100.0	29.5	70.5	-	100.0	29.5	70.5	-
ร้อยเอ็ด	100.0	-	100.0	-	100.0	0.5	99.5	-
กาฬสินธุ์	100.0	4.9	95.1	-	100.0	4.9	95.1	-
สกลนคร	100.0	26.4	73.6	-	100.0	25.6	74.4	-
นครพนม	100.0	0.6	99.4	-	100.0	2.1	97.9	-
มุกดาหาร	100.0	6.6	93.4	-	100.0	7.4	92.6	-
ภาคใต้								
นครศรีธรรมราช	100.0	24.8	75.2	-	100.0	27.7	72.3	-
กระบี่	100.0	1.1	98.9	-	100.0	7.9	92.1	-
พังงา	100.0	1.0	99.0	-	100.0	1.0	99.0	-
ภูเก็ต	100.0	15.1	84.9	-	100.0	17.2	82.8	-
สุราษฎร์ธานี	100.0	34.5	65.5	-	100.0	42.9	57.1	-
ระนอง	100.0	0.3	99.7	-	100.0	1.9	98.1	-
ชุมพร	100.0	-	100.0	-	100.0	2.2	97.8	-
สงขลา	100.0	8.4	91.6	-	100.0	12.9	87.1	-
สตูล	100.0	1.6	98.4	-	100.0	2.7	97.3	-
ตรัง	100.0	19.2	80.8	-	100.0	24.0	76.0	-
พัทลุง	100.0	0.9	99.1	-	100.0	2.0	98.0	-
ปัตตานี	100.0	12.5	87.5	-	100.0	12.5	87.5	-
ยะลา	100.0	18.6	81.4	-	100.0	15.7	84.3	-
นราธิวาส	100.0	30.4	69.6	-	100.0	28.4	71.6	-

ตารางที่ 9 ร้อยละของประชาชนที่มีอายุ 15 ปีขึ้นไปที่เดินทางท่องเที่ยว จำแนกตามความคิดเห็นเกี่ยวกับความน่าเชื่อถือของแหล่งข้อมูล และจังหวัดที่อยู่อาศัย (ต่อ)

ลักษณะการเดินทาง/ จังหวัดที่อยู่อาศัย	แหล่งข้อมูล/ความน่าเชื่อถือของแหล่งข้อมูล							
	เคาน์เตอร์บริการข้อมูลข่าวสารของ การท่องเที่ยวแห่งประเทศไทย				งานเสนอขายสินค้าทางการท่องเที่ยว (เช่น งานเทศกาลเที่ยวเมืองไทย เป็นต้น)			
	รวม	ไม่น่าเชื่อถือ	น่าเชื่อถือ	ไม่แสดง ความคิดเห็น	รวม	ไม่น่าเชื่อถือ	น่าเชื่อถือ	ไม่แสดง ความคิดเห็น
พักค้างคืน								
กรุงเทพมหานครและปริมณฑล								
กรุงเทพมหานคร	100.0	19.5	80.4	0.1	100.0	22.6	77.3	0.1
สมุทรปราการ	100.0	23.0	77.0	-	100.0	25.2	74.8	-
นนทบุรี	100.0	9.4	90.6	-	100.0	15.0	85.0	-
ปทุมธานี	100.0	22.3	77.7	-	100.0	23.3	76.7	-
ภาคกลาง								
อยุธยา	100.0	15.2	84.8	-	100.0	20.5	79.5	-
อ่างทอง	100.0	95.5	4.5	-	100.0	96.6	3.4	-
ลพบุรี	100.0	87.6	4.6	7.8	100.0	89.1	3.8	7.1
สิงห์บุรี	100.0	89.5	10.5	-	100.0	89.5	10.5	-
ชัยนาท	100.0	9.6	90.4	-	100.0	11.1	88.9	-
สระบุรี	100.0	25.9	74.1	-	100.0	27.3	72.7	-
ฉะเชิงเทรา	100.0	99.7	0.3	-	100.0	100.0	-	-
ปราจีนบุรี	100.0	62.6	37.4	-	100.0	71.3	28.7	-
นครนายก	100.0	14.8	85.2	-	100.0	25.8	74.2	-
สระแก้ว	100.0	11.1	88.9	-	100.0	13.1	86.9	-
ราชบุรี	100.0	22.0	78.0	-	100.0	26.1	73.9	-
กาญจนบุรี	100.0	23.0	77.0	-	100.0	23.0	77.0	-
สุพรรณบุรี	100.0	-	100.0	-	100.0	1.2	98.8	-
นครปฐม	100.0	23.6	76.4	-	100.0	24.5	75.5	-
สมุทรสาคร	100.0	23.8	76.0	0.2	100.0	28.5	71.3	0.2
สมุทรสงคราม	100.0	8.8	91.2	-	100.0	11.3	88.7	-
เพชรบุรี	100.0	20.0	80.0	-	100.0	20.8	79.2	-
ประจวบคีรีขันธ์	100.0	3.3	96.7	-	100.0	7.4	92.6	-
ภาคตะวันออก								
ชลบุรี	100.0	19.8	80.2	-	100.0	22.3	77.7	-
ระยอง	100.0	25.2	74.8	-	100.0	25.9	74.1	-
จันทบุรี	100.0	15.2	84.8	-	100.0	21.4	78.6	-
ตราด	100.0	99.7	0.3	-	100.0	99.7	0.3	-

ตารางที่ 9 ร้อยละของประชาชนที่มีอายุ 15 ปีขึ้นไปที่เดินทางท่องเที่ยว จำแนกตามความคิดเห็นเกี่ยวกับความน่าเชื่อถือของแหล่งข้อมูล และจังหวัดที่อยู่อาศัย (ต่อ)

ลักษณะการเดินทาง/ จังหวัดที่อยู่อาศัย	แหล่งข้อมูล/ความน่าเชื่อถือของแหล่งข้อมูล							
	เคาน์เตอร์บริการข้อมูลข่าวสารของ การท่องเที่ยวแห่งประเทศไทย				งานเสนอขายสินค้าทางการท่องเที่ยว (เช่น งานเทศกาลเที่ยวเมืองไทย เป็นต้น)			
	รวม	ไม่น่าเชื่อถือ	น่าเชื่อถือ	ไม่แสดง ความคิดเห็น	รวม	ไม่น่าเชื่อถือ	น่าเชื่อถือ	ไม่แสดง ความคิดเห็น
ภาคเหนือตอนบน								
เชียงใหม่	100.0	3.1	49.1	47.8	100.0	10.7	42.3	47.0
ลำพูน	100.0	8.5	65.6	25.9	100.0	10.0	62.4	27.6
ลำปาง	100.0	3.3	96.7	-	100.0	4.8	95.2	-
แพร่	100.0	49.6	50.4	-	100.0	50.7	49.3	-
น่าน	100.0	4.3	95.7	-	100.0	10.1	89.9	-
พะเยา	100.0	17.7	82.3	-	100.0	29.4	70.6	-
เชียงราย	100.0	10.0	90.0	-	100.0	20.3	79.7	-
แม่ฮ่องสอน	100.0	7.2	92.8	-	100.0	12.1	87.9	-
ภาคเหนือตอนล่าง								
อุตรดิตถ์	100.0	15.5	84.2	0.3	100.0	22.5	77.2	0.3
นครสวรรค์	100.0	33.4	66.6	-	100.0	43.0	57.0	-
อุทัยธานี	100.0	93.7	6.3	-	100.0	93.4	6.6	-
กำแพงเพชร	100.0	22.8	77.2	-	100.0	24.1	75.9	-
ตาก	100.0	21.4	78.6	-	100.0	18.5	81.5	-
สุโขทัย	100.0	37.2	62.8	-	100.0	37.8	62.2	-
พิษณุโลก	100.0	0.6	99.4	-	100.0	2.3	97.7	-
พิจิตร	100.0	18.0	82.0	-	100.0	19.4	80.6	-
เพชรบูรณ์	100.0	9.1	90.9	-	100.0	18.6	81.4	-
ภาคตะวันออกเฉียงเหนือ								
นครราชสีมา	100.0	-	100.0	-	100.0	0.7	99.3	-
บุรีรัมย์	100.0	32.3	67.7	-	100.0	32.9	67.1	-
สุรินทร์	100.0	2.8	97.2	-	100.0	6.1	93.9	-
ศรีสะเกษ	100.0	8.8	91.2	-	100.0	11.5	88.5	-
อุบลราชธานี	100.0	20.8	79.2	-	100.0	28.1	71.9	-
ยโสธร	100.0	1.0	99.0	-	100.0	2.3	97.7	-
ชัยภูมิ	100.0	5.8	94.2	-	100.0	9.5	90.5	-
อำนาจเจริญ	100.0	58.0	42.0	-	100.0	64.0	36.0	-

ตารางที่ 9 ร้อยละของประชาชนที่มีอายุ 15 ปีขึ้นไปที่เดินทางท่องเที่ยว จำแนกตามความคิดเห็นเกี่ยวกับความน่าเชื่อถือของแหล่งข้อมูล และจังหวัดที่อยู่อาศัย (ต่อ)

ลักษณะการเดินทาง/ จังหวัดที่อยู่อาศัย	แหล่งข้อมูล/ความน่าเชื่อถือของแหล่งข้อมูล							
	เคาน์เตอร์บริการข้อมูลข่าวสารของ การท่องเที่ยวแห่งประเทศไทย				งานเสนอขายสินค้าทางการท่องเที่ยว (เช่น งานเทศกาลเที่ยวเมืองไทย เป็นต้น)			
	รวม	ไม่น่าเชื่อถือ	น่าเชื่อถือ	ไม่แสดง ความคิดเห็น	รวม	ไม่น่าเชื่อถือ	น่าเชื่อถือ	ไม่แสดง ความคิดเห็น
ภาคตะวันออกเฉียงเหนือ (ต่อ)								
บึงกาฬ	100.0	7.5	92.5	-	100.0	10.4	89.6	-
หนองบัวลำภู	100.0	74.9	24.9	0.2	100.0	76.1	23.7	0.2
ขอนแก่น	100.0	16.5	83.5	-	100.0	20.7	79.3	-
อุดรธานี	100.0	3.6	96.4	-	100.0	4.5	95.5	-
เลย	100.0	1.9	98.1	-	100.0	1.9	98.1	-
หนองคาย	100.0	19.2	80.8	-	100.0	21.9	78.1	-
มหาสารคาม	100.0	9.8	90.2	-	100.0	8.6	91.4	-
ร้อยเอ็ด	100.0	0.7	99.3	-	100.0	1.3	98.7	-
กาฬสินธุ์	100.0	3.4	96.6	-	100.0	3.4	96.6	-
สกลนคร	100.0	21.3	78.7	-	100.0	22.0	78.0	-
นครพนม	100.0	4.3	95.7	-	100.0	4.3	95.7	-
มุกดาหาร	100.0	0.8	99.2	-	100.0	2.5	97.5	-
ภาคใต้								
นครศรีธรรมราช	100.0	14.3	85.7	-	100.0	18.2	81.8	-
กระบี่	100.0	1.9	98.1	-	100.0	6.4	93.6	-
พังงา	100.0	-	100.0	-	100.0	-	100.0	-
ภูเก็ต	100.0	15.3	84.7	-	100.0	15.8	84.2	-
สุราษฎร์ธานี	100.0	30.1	69.9	-	100.0	31.8	68.2	-
ระนอง	100.0	1.4	98.6	-	100.0	1.3	98.7	-
ชุมพร	100.0	2.9	97.1	-	100.0	8.1	91.9	-
สงขลา	100.0	10.8	89.2	-	100.0	18.1	81.9	-
สตูล	100.0	1.5	98.5	-	100.0	3.7	96.3	-
ตรัง	100.0	9.3	90.7	-	100.0	17.3	82.7	-
พัทลุง	100.0	0.2	99.8	-	100.0	5.4	94.6	-
ปัตตานี	100.0	4.7	95.3	-	100.0	7.6	92.4	-
ยะลา	100.0	53.5	46.5	-	100.0	52.8	47.2	-
นราธิวาส	100.0	39.6	60.4	-	100.0	37.6	62.4	-

หมายเหตุ : - ไม่มีข้อมูล หรือมีข้อมูลจำนวนเล็กน้อย

ตารางที่ 10 ร้อยละของประชาชนที่มีอายุ 15 ปีขึ้นไปเดินทางท่องเที่ยว จำแนกตามลักษณะผู้ตัดสินใจเลือกการเดินทาง ลักษณะการเดินทาง และจังหวัดที่อยู่อาศัย

ลักษณะการเดินทาง/ จังหวัดที่อยู่อาศัย	ผู้ตัดสินใจเลือกการเดินทาง											
	รวม	ตนเอง	พ่อ	แม่	ภรรยา	สามี	ลูก	ญาติ	คู่รัก / แฟน	เพื่อน / เพื่อนร่วมงาน/ เพื่อนบ้าน	บริษัท / ที่ทำงาน	อื่นๆ
รวม												
กรุงเทพมหานครและปริมณฑล												
กรุงเทพมหานคร	100.0	62.8	1.7	2.0	4.3	6.0	5.1	4.8	3.1	7.5	2.7	-
สมุทรปราการ	100.0	64.4	2.0	1.3	7.0	9.2	4.2	3.4	1.0	6.8	0.7	-
นนทบุรี	100.0	58.4	2.1	0.6	4.0	5.8	5.6	3.2	4.5	13.2	2.6	-
ปทุมธานี	100.0	53.6	3.4	1.0	6.0	12.8	4.8	2.1	2.7	12.1	1.5	-
ภาคกลาง												
อยุธยา	100.0	62.8	0.8	1.2	6.4	7.9	3.9	3.4	1.0	9.0	3.6	-
อ่างทอง	100.0	72.8	1.5	0.8	1.6	2.0	6.8	5.3	1.8	6.6	0.7	0.1
ลพบุรี	100.0	65.2	1.5	0.6	3.6	9.6	4.3	5.3	0.9	6.5	2.5	-
สิงห์บุรี	100.0	66.5	1.0	1.1	2.6	3.8	13.2	4.8	0.5	4.3	2.0	0.2
ชัยนาท	100.0	72.5	0.4	0.6	3.3	3.2	4.6	5.2	-	6.1	3.7	0.4
สระบุรี	100.0	59.1	1.1	2.1	4.6	7.9	5.7	5.9	1.2	7.7	4.7	-
ฉะเชิงเทรา	100.0	67.0	0.9	1.0	3.6	6.7	5.9	1.9	1.1	10.0	1.9	-
ปราจีนบุรี	100.0	58.1	1.6	0.7	3.9	7.5	6.1	7.2	2.7	8.7	3.2	0.3
นครนายก	100.0	59.0	0.4	0.4	10.2	2.3	6.9	4.2	0.3	12.4	3.6	0.3
สระแก้ว	100.0	71.0	2.6	2.0	0.9	5.5	6.1	5.4	-	4.1	2.3	0.1
ราชบุรี	100.0	64.1	1.7	2.4	2.1	3.7	7.5	6.5	0.6	8.6	2.8	-
กาญจนบุรี	100.0	65.0	0.5	1.0	4.2	5.7	4.2	2.5	0.2	12.0	4.7	-
สุพรรณบุรี	100.0	62.5	0.7	0.4	5.6	5.7	6.4	5.2	0.4	8.9	4.2	-
นครปฐม	100.0	74.3	0.9	1.4	2.8	4.4	3.9	3.5	0.5	5.7	2.6	-
สมุทรสาคร	100.0	68.0	1.6	1.9	3.9	12.7	4.5	3.0	0.5	3.7	0.2	-
สมุทรสงคราม	100.0	53.9	2.0	2.1	5.7	2.9	10.0	7.5	0.6	9.8	5.5	-
เพชรบุรี	100.0	64.4	1.7	1.0	2.3	2.8	3.0	8.3	1.2	12.0	3.3	-
ประจวบคีรีขันธ์	100.0	72.5	1.4	2.9	1.5	3.5	2.5	3.9	1.3	6.7	3.6	0.2
ภาคตะวันออก												
ชลบุรี	100.0	68.5	0.1	0.1	3.7	9.1	0.8	1.3	2.2	12.5	1.7	-
ระยอง	100.0	57.7	1.2	0.4	3.9	13.2	4.9	5.1	0.4	9.3	3.9	-
จันทบุรี	100.0	73.4	1.4	1.4	3.1	4.5	1.7	4.0	0.3	7.7	2.5	-
ตราด	100.0	73.4	1.5	0.9	3.1	2.5	2.3	3.5	0.9	10.4	1.5	-

ตารางที่ 10 ร้อยละของประชาชนที่มีอายุ 15 ปีขึ้นไปเดินทางท่องเที่ยว จำแนกตามลักษณะผู้ตัดสินใจเลือกการเดินทาง ลักษณะการเดินทาง และจังหวัดที่อยู่อาศัย (ต่อ)

ลักษณะการเดินทาง/ จังหวัดที่อยู่อาศัย	ผู้ตัดสินใจเลือกการเดินทาง											
	รวม	ตนเอง	พ่อ	แม่	ภรรยา	สามี	ลูก	ญาติ	คู่รัก / แฟน	เพื่อน / เพื่อนร่วมงาน/ เพื่อนบ้าน	บริษัท / ที่ทำงาน	อื่นๆ
ภาคเหนือตอนบน												
เชียงใหม่	100.0	58.0	1.8	3.0	2.7	5.3	3.2	4.4	5.1	11.1	5.4	-
ลำพูน	100.0	73.3	0.4	-	1.9	4.9	6.4	5.4	0.2	5.0	1.8	0.7
ลำปาง	100.0	48.7	0.5	1.0	6.6	7.5	3.9	12.1	0.7	9.4	9.3	0.3
แพร่	100.0	66.4	2.2	0.6	1.8	6.1	4.5	8.3	0.3	2.7	7.1	-
น่าน	100.0	66.5	0.1	0.8	0.8	8.4	7.2	1.8	0.1	4.8	9.5	-
พะเยา	100.0	52.2	2.6	1.0	7.0	5.8	6.5	10.4	0.7	7.0	6.8	-
เชียงราย	100.0	60.3	2.1	0.2	5.2	3.5	2.5	6.5	1.7	7.3	10.4	0.3
แม่ฮ่องสอน	100.0	54.3	0.7	0.1	3.4	5.5	8.2	1.6	3.2	8.3	14.7	-
ภาคเหนือตอนล่าง												
อุตรดิตถ์	100.0	69.7	0.2	0.5	3.5	4.3	5.2	2.2	0.6	10.3	3.5	-
นครสวรรค์	100.0	63.4	1.3	0.6	6.0	5.1	5.9	4.2	0.2	10.1	3.1	0.1
อุทัยธานี	100.0	64.8	2.8	0.7	2.8	6.0	3.9	3.9	0.4	10.8	3.5	0.4
กำแพงเพชร	100.0	56.2	2.1	2.6	6.1	8.2	5.2	8.5	0.5	6.7	3.7	0.2
ตาก	100.0	65.0	1.7	1.3	2.7	6.9	4.6	8.0	0.1	4.4	5.3	-
สุโขทัย	100.0	70.2	1.2	1.0	2.3	6.1	4.2	6.8	0.1	6.1	2.0	-
พิษณุโลก	100.0	62.5	1.5	1.0	1.7	3.4	4.2	10.2	0.1	10.7	4.7	-
พิจิตร	100.0	65.5	0.5	1.4	5.0	6.8	6.1	8.5	0.4	3.8	1.9	0.1
เพชรบูรณ์	100.0	60.3	1.5	1.2	2.0	6.9	3.7	4.8	0.4	13.0	6.1	0.1
ภาคตะวันออกเฉียงเหนือ												
นครราชสีมา	100.0	66.7	1.7	0.6	0.8	5.9	8.0	3.0	0.8	8.8	3.7	-
บุรีรัมย์	100.0	67.9	1.3	2.1	1.2	3.6	2.8	9.6	-	5.4	6.0	0.1
สุรินทร์	100.0	61.2	1.6	1.1	1.3	3.6	4.9	5.7	0.8	6.1	13.7	-
ศรีสะเกษ	100.0	65.1	1.6	0.3	0.9	3.6	10.2	3.7	0.1	4.2	10.3	-
อุบลราชธานี	100.0	59.6	1.0	-	0.8	2.9	7.8	4.5	0.3	18.9	3.5	0.7
ยโสธร	100.0	58.5	0.8	0.5	4.1	3.5	1.6	9.5	1.3	17.4	2.8	-
ชัยภูมิ	100.0	74.0	0.2	-	2.2	6.1	3.2	5.0	2.4	4.8	2.1	-
อำนาจเจริญ	100.0	61.9	1.1	-	0.8	3.4	3.4	5.7	1.4	12.7	9.6	-

ตารางที่ 10 ร้อยละของประชาชนที่มีอายุ 15 ปีขึ้นไปเดินทางท่องเที่ยว จำแนกตามลักษณะผู้ตัดสินใจเลือกการเดินทาง ลักษณะการเดินทาง และจังหวัดที่อยู่อาศัย (ต่อ)

ลักษณะการเดินทาง/ จังหวัดที่อยู่อาศัย	ผู้ตัดสินใจเลือกการเดินทาง											
	รวม	ตนเอง	พ่อ	แม่	ภรรยา	สามี	ลูก	ญาติ	คู่รัก / แฟน	เพื่อน / เพื่อนร่วมงาน/ เพื่อนบ้าน	บริษัท / ที่ทำงาน	อื่นๆ
ภาคตะวันออกเฉียงเหนือ (ต่อ)												
บึงกาฬ	100.0	63.5	3.0	1.7	2.6	6.9	11.1	4.7	-	4.9	1.6	-
หนองบัวลำภู	100.0	69.9	1.3	0.6	1.9	3.4	6.0	6.4	0.2	5.7	4.6	-
ขอนแก่น	100.0	51.7	3.4	1.6	2.7	12.4	2.4	8.0	0.5	11.1	6.2	-
อุดรธานี	100.0	66.1	2.6	0.5	1.6	2.9	9.1	3.0	2.9	7.9	3.4	-
เลย	100.0	63.4	1.9	0.6	3.4	6.8	5.3	2.1	3.5	8.6	4.4	-
หนองคาย	100.0	60.4	-	0.6	3.6	9.6	6.4	9.1	1.1	6.2	3.0	-
มหาสารคาม	100.0	67.6	1.3	0.8	3.5	2.7	3.9	1.9	0.7	10.5	7.1	-
ร้อยเอ็ด	100.0	80.4	1.3	0.2	0.6	4.5	2.8	2.3	0.1	2.4	5.4	-
กาฬสินธุ์	100.0	62.1	0.3	0.6	2.0	2.5	9.2	10.1	-	8.7	4.2	0.3
สกลนคร	100.0	55.9	0.1	0.4	6.2	4.7	7.1	8.5	1.7	12.6	2.8	-
นครพนม	100.0	67.6	0.1	0.2	0.6	4.7	4.5	6.2	2.1	8.3	5.7	-
มุกดาหาร	100.0	52.0	0.2	0.6	3.1	4.5	7.8	17.5	0.1	9.6	4.6	-
ภาคใต้												
นครศรีธรรมราช	100.0	72.4	1.6	1.6	1.4	2.3	3.8	5.0	0.7	5.2	5.9	0.1
กระบี่	100.0	77.8	3.6	1.0	2.3	6.4	2.5	1.9	1.5	1.5	1.5	-
พังงา	100.0	75.9	0.5	0.7	3.9	6.3	5.3	1.1	-	5.6	0.7	-
ภูเก็ต	100.0	74.6	0.8	0.3	6.3	5.4	1.0	0.9	1.8	6.6	2.2	0.1
สุราษฎร์ธานี	100.0	75.8	1.2	1.5	6.0	6.1	2.1	1.4	0.3	2.8	2.8	-
ระนอง	100.0	72.5	2.0	2.6	5.8	7.7	5.1	0.6	-	2.0	1.7	-
ชุมพร	100.0	67.6	2.5	1.4	6.2	3.6	3.3	6.7	-	7.1	1.6	-
สงขลา	100.0	69.1	3.0	2.0	2.1	4.2	2.9	4.3	0.7	7.3	4.4	-
สตูล	100.0	59.0	0.6	1.4	7.1	9.2	4.8	4.7	2.2	5.5	5.5	-
ตรัง	100.0	52.4	5.6	2.6	3.8	4.7	3.2	2.7	0.4	15.1	9.2	0.3
พัทลุง	100.0	90.6	0.3	-	1.3	0.8	2.7	1.2	-	2.4	0.7	-
ปัตตานี	100.0	73.8	1.5	1.1	4.4	6.7	3.5	1.0	0.7	3.9	3.4	-
ยะลา	100.0	48.5	4.0	1.9	5.2	8.5	1.2	8.0	3.1	17.4	2.2	-
นราธิวาส	100.0	67.3	1.7	2.2	2.0	13.9	-	2.7	2.0	4.5	3.7	-

ตารางที่ 10 ร้อยละของประชาชนที่มีอายุ 15 ปีขึ้นไปเดินทางท่องเที่ยว จำแนกตามลักษณะผู้ตัดสินใจเลือกการเดินทาง ลักษณะการเดินทาง และจังหวัดที่อยู่อาศัย (ต่อ)

ลักษณะการเดินทาง/ จังหวัดที่อยู่อาศัย	ผู้ตัดสินใจเลือกการเดินทาง											
	รวม	ตนเอง	พ่อ	แม่	ภรรยา	สามี	ลูก	ญาติ	คู่รัก / แฟน	เพื่อน / เพื่อนร่วมงาน/ เพื่อนบ้าน	บริษัท / ที่ทำงาน	อื่นๆ
ไม่พักค้างคืน												
กรุงเทพมหานครและปริมณฑล												
กรุงเทพมหานคร	100.0	60.6	1.0	1.0	5.2	5.5	7.9	5.5	3.8	8.3	1.2	-
สมุทรปราการ	100.0	63.0	2.2	2.8	7.9	3.2	6.6	2.7	1.4	9.8	0.4	-
นนทบุรี	100.0	48.6	2.4	0.4	5.8	6.2	7.0	5.9	2.5	20.7	0.5	-
ปทุมธานี	100.0	45.4	5.4	1.5	8.3	14.7	6.1	2.6	2.1	13.6	0.3	-
ภาคกลาง												
อยุธยา	100.0	64.8	0.6	1.3	6.4	5.5	5.1	2.9	1.3	10.9	1.2	-
อ่างทอง	100.0	72.4	0.8	0.7	2.1	2.3	8.4	6.1	2.1	4.6	0.5	-
ลพบุรี	100.0	66.8	1.4	1.0	3.8	8.3	4.3	6.6	0.4	6.4	1.0	-
สิงห์บุรี	100.0	67.0	1.2	1.1	3.0	3.4	13.1	4.5	0.6	4.5	1.6	-
ชัยนาท	100.0	73.9	0.6	0.6	4.2	3.3	4.6	4.2	-	6.0	2.3	0.3
สระบุรี	100.0	55.2	0.7	3.1	4.6	8.3	7.2	5.4	0.8	10.1	4.6	-
ฉะเชิงเทรา	100.0	67.8	0.9	0.6	2.6	5.6	8.2	2.4	0.9	10.1	0.9	-
ปราจีนบุรี	100.0	53.7	1.7	0.9	4.2	8.3	6.3	8.5	1.8	11.4	2.7	0.5
นครนายก	100.0	60.2	0.4	0.5	11.0	2.4	6.8	4.7	0.4	12.1	1.5	-
สระแก้ว	100.0	62.0	3.6	1.6	-	5.9	9.7	9.2	-	3.8	4.2	-
ราชบุรี	100.0	61.1	2.5	2.5	3.2	4.5	8.0	9.3	-	7.1	1.8	-
กาญจนบุรี	100.0	63.4	0.5	1.5	2.5	6.5	4.4	5.0	-	13.8	2.4	-
สุพรรณบุรี	100.0	63.4	1.1	-	3.6	7.5	6.1	6.6	0.7	7.1	3.9	-
นครปฐม	100.0	75.2	0.2	1.2	2.6	4.0	4.0	4.4	0.8	6.6	1.0	-
สมุทรสาคร	100.0	62.2	1.7	1.7	3.9	9.8	8.6	5.8	-	5.5	0.8	-
สมุทรสงคราม	100.0	55.9	1.6	2.5	6.2	2.8	10.8	8.8	0.6	7.5	3.3	-
เพชรบุรี	100.0	66.8	3.2	1.8	2.5	3.1	1.5	5.7	1.5	12.5	1.4	-
ประจวบคีรีขันธ์	100.0	82.1	0.7	1.4	1.9	4.4	1.9	1.2	1.2	4.0	1.2	-
ภาคตะวันออก												
ชลบุรี	100.0	56.7	0.4	-	2.3	9.2	0.8	1.8	2.9	24.0	1.9	-
ระยอง	100.0	48.9	1.1	1.1	4.3	10.2	7.0	7.0	-	14.0	6.4	-
จันทบุรี	100.0	76.0	1.2	2.4	3.6	7.2	2.4	2.4	-	2.4	2.4	-
ตราด	100.0	72.3	0.4	1.5	3.0	3.4	2.3	3.6	1.4	11.6	0.5	-

ตารางที่ 10 ร้อยละของประชาชนที่มีอายุ 15 ปีขึ้นไปเดินทางท่องเที่ยว จำแนกตามลักษณะผู้ตัดสินใจเลือกการเดินทาง ลักษณะการเดินทาง และจังหวัดที่อยู่อาศัย (ต่อ)

ลักษณะการเดินทาง/ จังหวัดที่อยู่อาศัย	ผู้ตัดสินใจเลือกการเดินทาง											
	รวม	ตนเอง	พ่อ	แม่	ภรรยา	สามี	ลูก	ญาติ	คู่รัก / แฟน	เพื่อน / เพื่อนร่วมงาน/ เพื่อนบ้าน	บริษัท / ที่ทำงาน	อื่นๆ
ภาคเหนือตอนบน												
เชียงใหม่	100.0	55.8	2.3	4.7	3.7	8.1	3.6	2.4	3.6	12.9	2.9	-
ลำพูน	100.0	76.5	0.5	-	2.3	5.0	4.8	4.7	-	4.1	1.1	1.0
ลำปาง	100.0	45.3	0.4	0.7	7.6	9.4	4.3	12.8	0.5	13.0	5.7	0.3
แพร่	100.0	68.8	1.4	-	1.4	6.2	2.2	9.6	0.6	2.6	7.2	-
น่าน	100.0	66.2	-	0.7	-	19.6	-	11.5	-	0.7	1.3	-
พะเยา	100.0	49.8	3.7	0.7	3.7	6.4	7.4	12.6	0.7	8.2	6.8	-
เชียงราย	100.0	55.5	3.7	-	2.4	4.3	0.4	11.7	-	13.8	7.8	0.4
แม่ฮ่องสอน	100.0	76.2	5.2	-	5.7	0.5	0.5	-	5.7	1.0	5.2	-
ภาคเหนือตอนล่าง												
อุตรดิตถ์	100.0	73.3	-	-	5.9	4.4	3.4	1.5	-	11.5	-	-
นครสวรรค์	100.0	68.8	1.3	0.5	6.1	5.7	4.5	6.0	0.1	5.9	1.0	0.1
อุทัยธานี	100.0	69.2	4.5	0.2	3.2	6.4	2.2	4.3	0.7	6.9	1.7	0.7
กำแพงเพชร	100.0	55.9	1.7	4.2	7.0	8.1	4.7	7.6	0.6	7.9	1.9	0.4
ตาก	100.0	66.7	-	0.5	6.9	7.8	3.9	6.9	-	4.4	2.9	-
สุโขทัย	100.0	70.3	1.4	0.5	2.0	7.4	3.3	7.2	0.1	6.2	1.6	-
พิษณุโลก	100.0	67.3	0.3	1.2	3.5	2.4	2.3	9.9	-	10.2	2.9	-
พิจิตร	100.0	67.5	0.7	1.5	5.7	3.9	3.8	11.2	0.6	3.8	1.1	0.2
เพชรบูรณ์	100.0	54.6	3.7	-	2.5	7.0	6.7	9.0	1.2	13.0	2.0	0.3
ภาคตะวันออกเฉียงเหนือ												
นครราชสีมา	100.0	65.6	3.7	-	1.1	3.2	7.4	2.1	-	14.8	2.1	-
บุรีรัมย์	100.0	73.1	1.4	3.6	0.4	1.2	1.8	11.9	-	3.2	3.4	-
สุรินทร์	100.0	67.9	1.4	-	3.4	2.3	2.1	7.0	1.4	7.1	7.4	-
ศรีสะเกษ	100.0	68.7	0.2	0.4	1.6	3.3	11.6	4.0	-	4.0	6.2	-
อุบลราชธานี	100.0	50.2	1.7	-	0.8	3.9	3.5	3.9	-	33.0	1.0	2.0
ยโสธร	100.0	65.7	1.2	0.8	3.7	4.1	2.0	12.4	1.4	8.5	0.2	-
ชัยภูมิ	100.0	68.7	0.2	-	4.5	6.9	0.5	7.3	2.5	6.6	2.8	-
อำนาจเจริญ	100.0	60.6	0.2	-	-	2.3	2.1	7.5	-	15.5	11.8	-

ตารางที่ 10 ร้อยละของประชาชนที่มีอายุ 15 ปีขึ้นไปเดินทางท่องเที่ยว จำแนกตามลักษณะผู้ตัดสินใจเลือกการเดินทาง ลักษณะการเดินทาง และจังหวัดที่อยู่อาศัย (ต่อ)

ลักษณะการเดินทาง/ จังหวัดที่อยู่อาศัย	ผู้ตัดสินใจเลือกการเดินทาง											
	รวม	ตนเอง	พ่อ	แม่	ภรรยา	สามี	ลูก	ญาติ	คู่รัก / แฟน	เพื่อน / เพื่อนร่วมงาน/ เพื่อนบ้าน	บริษัท / ที่ทำงาน	อื่นๆ
ภาคตะวันออกเฉียงเหนือ (ต่อ)												
บึงกาฬ	100.0	67.5	3.3	2.0	2.5	4.4	9.2	6.0	-	4.2	0.9	-
หนองบัวลำภู	100.0	68.9	2.3	1.2	2.9	3.3	8.3	6.3	0.2	5.6	1.0	-
ขอนแก่น	100.0	46.3	5.3	1.7	5.3	13.0	-	15.2	0.8	8.0	4.4	-
อุดรธานี	100.0	68.5	3.7	-	2.8	0.7	11.8	3.6	3.0	4.4	1.5	-
เลย	100.0	58.8	-	1.9	4.6	6.7	1.1	1.9	4.3	20.7	-	-
หนองคาย	100.0	49.2	-	1.4	5.7	13.3	5.7	15.7	1.9	7.1	-	-
มหาสารคาม	100.0	70.7	1.1	1.1	4.2	2.4	3.5	3.1	1.0	8.9	4.0	-
ร้อยเอ็ด	100.0	80.6	2.2	0.1	0.6	5.0	1.6	2.7	-	2.3	4.9	-
กาฬสินธุ์	100.0	62.7	0.6	-	3.3	1.1	8.8	12.0	-	8.2	3.3	-
สกลนคร	100.0	57.2	0.1	0.6	5.9	4.3	3.8	9.2	2.6	14.9	1.4	-
นครพนม	100.0	66.6	0.1	0.1	0.4	6.1	4.0	10.2	1.4	4.7	6.4	-
มุกดาหาร	100.0	53.3	0.3	0.8	3.2	5.2	6.8	21.7	-	7.5	1.2	-
ภาคใต้												
นครศรีธรรมราช	100.0	70.3	1.8	2.6	0.2	2.0	1.1	11.6	-	8.4	2.0	-
กระบี่	100.0	69.5	7.9	1.3	2.8	10.5	2.4	3.4	1.1	1.1	-	-
พังงา	100.0	73.6	0.9	0.3	5.0	6.7	4.9	0.6	-	7.0	1.0	-
ภูเก็ต	100.0	63.4	-	-	4.0	4.0	5.6	3.7	-	19.3	-	-
สุราษฎร์ธานี	100.0	76.4	0.6	1.5	6.7	6.9	4.4	1.5	0.4	1.2	0.4	-
ระนอง	100.0	73.0	0.3	3.1	10.2	7.1	5.2	-	-	1.1	-	-
ชุมพร	100.0	50.6	6.7	-	8.0	3.5	2.9	15.3	-	12.4	0.6	-
สงขลา	100.0	70.4	4.2	3.0	2.4	2.1	1.2	5.7	0.9	8.2	1.9	-
สตูล	100.0	59.1	0.9	1.1	7.0	11.9	5.1	4.8	1.1	5.4	3.6	-
ตรัง	100.0	49.3	7.8	2.7	3.8	4.3	2.8	3.8	-	20.2	4.8	0.5
พัทลุง	100.0	89.7	0.3	-	1.5	0.9	2.1	1.5	-	3.6	0.4	-
ปัตตานี	100.0	74.1	0.3	1.5	3.9	5.7	5.3	1.0	0.6	5.0	2.6	-
ยะลา	100.0	48.6	4.4	2.2	5.4	9.2	1.5	9.7	2.4	16.1	0.5	-
นราธิวาส	100.0	67.5	1.8	2.7	2.7	16.3	-	3.3	2.2	3.1	0.4	-

ตารางที่ 10 ร้อยละของประชาชนที่มีอายุ 15 ปีขึ้นไปเดินทางท่องเที่ยว จำแนกตามลักษณะผู้ตัดสินใจเลือกการเดินทาง ลักษณะการเดินทาง และจังหวัดที่อยู่อาศัย (ต่อ)

ลักษณะการเดินทาง/ จังหวัดที่อยู่อาศัย	ผู้ตัดสินใจเลือกการเดินทาง											
	รวม	ตนเอง	พ่อ	แม่	ภรรยา	สามี	ลูก	ญาติ	คู่รัก / แฟน	เพื่อน / เพื่อนร่วมงาน/ เพื่อนบ้าน	บริษัท / ที่ทำงาน	อื่นๆ
พักค้างคืน												
กรุงเทพมหานครและปริมณฑล												
กรุงเทพมหานคร	100.0	64.0	2.2	2.5	3.8	6.2	3.7	4.5	2.7	7.0	3.4	-
สมุทรปราการ	100.0	65.3	1.9	0.3	6.4	13.5	2.5	3.9	0.7	4.6	0.9	-
นนทบุรี	100.0	65.0	2.0	0.7	2.8	5.6	4.6	1.3	5.9	8.2	3.9	-
ปทุมธานี	100.0	65.7	0.5	0.4	2.7	9.8	2.8	1.5	3.5	9.9	3.2	-
ภาคกลาง												
อยุธยา	100.0	59.9	1.2	1.0	6.3	11.4	2.2	4.1	0.6	6.4	6.9	-
อ่างทอง	100.0	74.2	3.5	1.1	-	0.8	1.8	2.9	1.1	12.8	1.4	0.4
ลพบุรี	100.0	63.0	1.6	-	3.3	11.7	4.5	3.3	1.5	6.5	4.6	-
สิงห์บุรี	100.0	62.2	-	1.3	0.5	6.6	13.7	6.7	-	3.2	4.5	1.3
ชัยนาท	100.0	68.7	-	0.7	1.1	2.9	4.4	7.8	-	6.3	7.4	0.7
สระบุรี	100.0	62.6	1.6	1.2	4.5	7.6	4.4	6.3	1.6	5.5	4.7	-
ฉะเชิงเทรา	100.0	65.0	1.1	1.8	5.6	8.8	1.6	1.1	1.6	9.4	4.0	-
ปราจีนบุรี	100.0	63.6	1.5	0.5	3.5	6.4	6.0	5.5	3.9	5.2	3.9	-
นครนายก	100.0	53.2	0.2	0.2	6.8	2.1	7.5	2.4	-	13.6	12.4	1.6
สระแก้ว	100.0	74.8	2.2	2.2	1.2	5.3	4.6	3.8	-	4.2	1.6	0.1
ราชบุรี	100.0	67.7	0.8	2.2	0.8	2.7	7.0	3.2	1.3	10.3	4.0	-
กาญจนบุรี	100.0	66.6	0.5	0.5	5.9	4.9	3.9	-	0.5	10.3	6.9	-
สุพรรณบุรี	100.0	60.5	-	1.3	9.5	2.2	6.8	2.5	-	12.2	5.0	-
นครปฐม	100.0	73.5	1.5	1.6	2.9	4.9	3.9	2.5	0.2	4.9	4.1	-
สมุทรสาคร	100.0	70.3	1.6	1.9	3.9	13.9	2.9	1.9	0.7	2.9	-	-
สมุทรสงคราม	100.0	48.3	3.2	1.1	4.2	3.2	8.0	4.1	0.3	16.1	11.5	-
เพชรบุรี	100.0	61.5	-	-	2.1	2.4	4.8	11.4	0.8	11.4	5.6	-
ประจวบคีรีขันธ์	100.0	68.4	1.7	3.5	1.4	3.1	2.7	5.1	1.4	7.8	4.6	0.3
ภาคตะวันออก												
ชลบุรี	100.0	74.4	-	0.2	4.4	9.0	0.8	1.1	1.9	6.7	1.5	-
ระยอง	100.0	62.8	1.2	-	3.7	14.9	3.8	4.0	0.6	6.5	2.5	-
จันทบุรี	100.0	72.5	1.5	1.1	3.0	3.7	1.5	4.4	0.4	9.3	2.6	-
ตราด	100.0	75.0	3.1	-	3.1	1.1	2.4	3.4	0.3	8.8	2.8	-

ตารางที่ 10 ร้อยละของประชาชนที่มีอายุ 15 ปีขึ้นไปเดินทางท่องเที่ยว จำแนกตามลักษณะผู้ตัดสินใจเลือกการเดินทาง ลักษณะการเดินทาง และจังหวัดที่อยู่อาศัย (ต่อ)

ลักษณะการเดินทาง/ จังหวัดที่อยู่อาศัย	ผู้ตัดสินใจเลือกการเดินทาง											
	รวม	ตนเอง	พ่อ	แม่	ภรรยา	สามี	ลูก	ญาติ	คู่รัก / แฟน	เพื่อน / เพื่อนร่วมงาน/ เพื่อนบ้าน	บริษัท / ที่ทำงาน	อื่นๆ
ภาคเหนือตอนบน												
เชียงใหม่	100.0	58.9	1.6	2.3	2.3	4.1	3.1	5.2	5.7	10.3	6.5	-
ลำพูน	100.0	66.7	-	-	1.1	4.9	9.6	6.9	0.6	7.0	3.2	-
ลำปาง	100.0	53.3	0.5	1.3	5.3	5.1	3.3	11.6	0.8	5.0	13.5	0.3
แพร่	100.0	64.1	3.0	1.1	2.2	6.1	6.7	7.2	-	2.7	6.9	-
น่าน	100.0	66.6	0.2	0.8	0.9	7.0	8.0	0.6	0.1	5.3	10.5	-
พะเยา	100.0	57.8	-	1.7	15.2	4.2	4.3	5.1	0.8	4.2	6.7	-
เชียงราย	100.0	63.1	1.1	0.3	6.9	3.1	3.7	3.4	2.6	3.6	11.9	0.3
แม่ฮ่องสอน	100.0	50.7	-	0.1	3.0	6.3	9.5	1.8	2.9	9.5	16.2	-
ภาคเหนือตอนล่าง												
อุตรดิตถ์	100.0	68.0	0.3	0.7	2.5	4.2	6.0	2.5	0.9	9.8	5.1	-
นครสวรรค์	100.0	59.2	1.3	0.7	5.9	4.6	6.9	2.9	0.3	13.4	4.8	-
อุทัยธานี	100.0	58.4	0.3	1.4	2.2	5.5	6.3	3.3	-	16.5	6.1	-
กำแพงเพชร	100.0	56.4	2.5	1.2	5.3	8.3	5.6	9.1	0.5	5.7	5.4	-
ตาก	100.0	64.3	2.4	1.6	1.0	6.5	4.8	8.5	0.2	4.4	6.3	-
สุโขทัย	100.0	70.0	0.8	2.0	2.8	3.6	6.0	6.2	-	5.8	2.8	-
พิษณุโลก	100.0	60.4	2.0	1.0	1.0	3.8	5.0	10.4	0.1	10.9	5.4	-
พิจิตร	100.0	63.0	0.2	1.2	4.1	10.5	9.1	5.0	0.2	3.8	2.9	-
เพชรบูรณ์	100.0	62.6	0.7	1.6	1.8	6.8	2.6	3.2	0.1	13.0	7.6	-
ภาคตะวันออกเฉียงเหนือ												
นครราชสีมา	100.0	67.1	1.4	0.7	0.7	6.4	8.1	3.1	0.9	7.6	4.0	-
บุรีรัมย์	100.0	65.0	1.2	1.2	1.7	4.9	3.3	8.3	-	6.7	7.5	0.2
สุรินทร์	100.0	57.4	1.7	1.7	-	4.3	6.6	5.0	0.5	5.5	17.3	-
ศรีสะเกษ	100.0	61.8	2.9	0.2	0.4	3.8	9.0	3.4	0.2	4.4	13.9	-
อุบลราชธานี	100.0	64.7	0.7	-	0.8	2.3	10.0	4.8	0.4	11.6	4.7	-
ยโสธร	100.0	47.5	0.1	0.2	4.7	2.6	1.1	4.8	1.2	31.0	6.8	-
ชัยภูมิ	100.0	77.0	0.1	-	0.9	5.6	4.8	3.7	2.4	3.7	1.8	-
อำนาจเจริญ	100.0	63.2	2.1	-	1.5	4.5	4.7	3.9	2.9	9.8	7.4	-

ตารางที่ 10 ร้อยละของประชาชนที่มีอายุ 15 ปีขึ้นไปเดินทางท่องเที่ยว จำแนกตามลักษณะผู้ตัดสินใจเลือกการเดินทาง ลักษณะการเดินทาง และจังหวัดที่อยู่อาศัย (ต่อ)

ลักษณะการเดินทาง/ จังหวัดที่อยู่อาศัย	ผู้ตัดสินใจเลือกการเดินทาง											
	รวม	ตนเอง	พ่อ	แม่	ภรรยา	สามี	ลูก	ญาติ	คู่รัก / แฟน	เพื่อน / เพื่อนร่วมงาน/ เพื่อนบ้าน	บริษัท / ที่ทำงาน	อื่นๆ
ภาคตะวันออกเฉียงเหนือ (ต่อ)												
บึงกาฬ	100.0	57.9	2.5	1.3	2.8	10.4	13.8	2.8	-	6.0	2.5	-
หนองบัวลำภู	100.0	70.7	-	-	0.7	3.7	3.2	6.3	0.2	5.9	9.3	-
ขอนแก่น	100.0	56.4	1.7	1.4	0.5	11.9	4.4	1.9	0.2	13.8	7.8	-
อุดรธานี	100.0	64.6	1.9	0.9	0.9	4.2	7.3	2.7	2.8	10.1	4.6	-
เลย	100.0	65.5	2.7	-	2.8	6.9	7.2	2.1	3.2	3.3	6.3	-
หนองคาย	100.0	69.8	-	-	1.9	6.5	6.9	3.8	0.4	5.4	5.3	-
มหาสารคาม	100.0	63.9	1.5	0.4	2.6	3.1	4.4	0.4	0.4	12.5	10.8	-
ร้อยเอ็ด	100.0	80.1	0.3	0.3	0.6	3.9	4.3	1.8	0.2	2.6	5.9	-
กาฬสินธุ์	100.0	61.4	-	1.1	0.6	4.0	9.8	8.1	-	9.2	5.2	0.6
สกลนคร	100.0	53.8	-	-	6.7	5.4	13.0	7.1	0.2	8.5	5.3	-
นครพนม	100.0	69.1	-	0.2	0.7	3.1	5.2	1.4	2.9	12.5	4.9	-
มุกดาหาร	100.0	48.3	-	-	2.9	2.8	10.5	7.1	0.4	15.0	13.0	-
ภาคใต้												
นครศรีธรรมราช	100.0	73.6	1.5	1.1	2.0	2.4	5.1	1.8	1.0	3.6	7.8	0.1
กระบี่	100.0	81.6	1.5	0.8	2.1	4.5	2.6	1.3	1.7	1.7	2.2	-
พังงา	100.0	79.2	-	1.4	2.1	5.8	6.1	1.9	-	3.1	0.4	-
ภูเก็ต	100.0	75.7	0.8	0.3	6.4	5.5	0.6	0.7	1.9	5.5	2.4	0.2
สุราษฎร์ธานี	100.0	75.7	1.5	1.6	5.6	5.6	0.8	1.3	0.2	3.7	4.0	-
ระนอง	100.0	71.9	3.2	2.2	2.8	8.2	5.0	1.1	-	2.7	2.9	-
ชุมพร	100.0	74.3	0.9	2.0	5.5	3.6	3.5	3.3	-	4.9	2.0	-
สงขลา	100.0	68.6	2.6	1.7	2.0	4.9	3.5	3.8	0.6	7.1	5.2	-
สตูล	100.0	59.1	0.3	1.9	7.3	4.4	4.2	4.6	4.0	5.5	8.7	-
ตรัง	100.0	57.7	2.0	2.5	3.6	5.3	3.9	1.0	1.0	6.7	16.3	-
พัทลุง	100.0	92.6	0.2	-	0.9	0.4	3.9	0.6	-	-	1.4	-
ปัตตานี	100.0	73.2	3.0	0.7	5.1	8.0	1.1	1.1	0.8	2.6	4.4	-
ยะลา	100.0	47.2	2.3	0.6	4.2	5.2	-	-	6.5	23.3	10.7	-
นราธิวาส	100.0	67.2	1.3	0.7	-	6.7	-	0.7	1.3	8.7	13.4	-

หมายเหตุ : - ไม่มีข้อมูล หรือมีข้อมูลจำนวนเล็กน้อย

ตารางที่ 11 ร้อยละของประชาชนที่มีอายุ 15 ปีขึ้นไปเดินทางท่องเที่ยว จำแนกตามวันและเวลาที่เดินทางท่องเที่ยวส่วนใหญ่ ลักษณะการเดินทาง และจังหวัดที่อยู่อาศัย

ลักษณะการเดินทาง/ จังหวัดที่อยู่อาศัย	วันและเวลาที่เดินทางท่องเที่ยวส่วนใหญ่					
	รวม	วันธรรมดา	วันเสาร์ อาทิตย์	วันหยุดยาว (มีวันหยุดยาว ติดต่อกัน)	วันลาพักผ่อน / ลาพักร้อน	อื่นๆ
รวม						
กรุงเทพมหานครและปริมณฑล						
กรุงเทพมหานคร	100.0	10.4	35.7	51.6	1.7	0.6
สมุทรปราการ	100.0	5.2	34.2	59.8	0.4	0.4
นนทบุรี	100.0	8.0	38.8	47.3	5.0	0.9
ปทุมธานี	100.0	8.3	53.2	37.6	0.9	-
ภาคกลาง						
อยุธยา	100.0	19.2	54.4	26.4	-	-
อ่างทอง	100.0	32.6	49.2	11.7	0.4	6.1
ลพบุรี	100.0	14.1	42.5	41.2	0.4	1.8
สิงห์บุรี	100.0	38.8	48.9	11.6	0.5	0.2
ชัยนาท	100.0	33.3	48.8	16.4	0.7	0.8
สระบุรี	100.0	27.0	43.6	28.4	1.0	-
ฉะเชิงเทรา	100.0	19.5	46.2	33.1	1.2	-
ปราจีนบุรี	100.0	21.8	46.2	30.1	1.6	0.3
นครนายก	100.0	22.9	57.1	18.7	1.3	-
สระแก้ว	100.0	42.6	34.0	20.7	1.0	1.7
ราชบุรี	100.0	33.8	46.2	19.0	1.0	-
กาญจนบุรี	100.0	38.9	35.5	24.9	0.7	-
สุพรรณบุรี	100.0	36.2	48.2	14.6	0.9	0.1
นครปฐม	100.0	24.8	37.9	36.1	1.2	-
สมุทรสาคร	100.0	9.6	29.4	58.1	2.7	0.2
สมุทรสงคราม	100.0	30.0	47.7	22.3	-	-
เพชรบุรี	100.0	36.4	44.6	18.4	0.6	-
ประจวบคีรีขันธ์	100.0	47.1	29.1	21.0	0.6	2.2
ภาคตะวันออกเฉียงเหนือ						
ชลบุรี	100.0	6.7	31.6	58.6	3.1	-
ระยอง	100.0	26.5	26.8	44.7	1.6	0.4
จันทบุรี	100.0	42.4	27.2	30.1	0.3	-
ตราด	100.0	39.7	42.4	17.4	0.5	-

ตารางที่ 11 ร้อยละของประชาชนที่มีอายุ 15 ปีขึ้นไปเดินทางท่องเที่ยว จำแนกตามวันและเวลาที่เดินทางท่องเที่ยวส่วนใหญ่ ลักษณะการเดินทาง และจังหวัดที่อยู่อาศัย (ต่อ)

ลักษณะการเดินทาง/ จังหวัดที่อยู่อาศัย	วันและเวลาที่เดินทางท่องเที่ยวส่วนใหญ่					
	รวม	วันธรรมดา	วันเสาร์ อาทิตย์	วันหยุดยาว (มีวันหยุดยาว ติดต่อกัน)	วันลาพักผ่อน / ลาพักร้อน	อื่นๆ
ภาคเหนือตอนบน						
เชียงใหม่	100.0	33.3	26.8	35.2	3.4	1.3
ลำพูน	100.0	35.4	48.9	15.4	0.3	-
ลำปาง	100.0	35.2	30.2	33.7	0.7	0.2
แพร่	100.0	46.0	36.8	16.8	0.4	-
น่าน	100.0	60.8	21.2	17.7	0.2	0.1
พะเยา	100.0	34.2	36.6	28.5	0.7	-
เชียงราย	100.0	44.5	33.6	20.6	1.3	-
แม่ฮ่องสอน	100.0	46.0	26.5	25.8	1.6	0.1
ภาคเหนือตอนล่าง						
อุตรดิตถ์	100.0	22.6	40.7	34.6	2.1	-
นครสวรรค์	100.0	33.8	44.1	21.9	0.2	-
อุทัยธานี	100.0	24.4	46.7	28.3	0.5	0.1
กำแพงเพชร	100.0	38.6	42.3	14.4	0.9	3.8
ตาก	100.0	36.2	29.7	33.0	1.1	-
สุโขทัย	100.0	34.7	56.4	8.5	0.1	0.3
พิษณุโลก	100.0	43.3	38.1	17.9	0.4	0.3
พิจิตร	100.0	31.8	54.6	13.2	0.2	0.2
เพชรบูรณ์	100.0	41.6	34.3	24.0	0.1	-
ภาคตะวันออกเฉียงเหนือ						
นครราชสีมา	100.0	21.7	46.6	30.8	0.3	0.6
บุรีรัมย์	100.0	42.7	37.2	20.0	-	0.1
สุรินทร์	100.0	54.0	34.5	10.8	0.6	0.1
ศรีสะเกษ	100.0	51.4	27.7	20.6	0.2	0.1
อุบลราชธานี	100.0	47.2	42.1	10.2	0.3	0.2
ยโสธร	100.0	18.1	64.9	15.9	0.8	0.3
ชัยภูมิ	100.0	36.2	46.1	16.5	0.6	0.6
อำนาจเจริญ	100.0	55.3	34.5	8.9	0.1	1.2

ตารางที่ 11 ร้อยละของประชาชนที่มีอายุ 15 ปีขึ้นไปเดินทางท่องเที่ยว จำแนกตามวันและเวลาที่เดินทางท่องเที่ยวส่วนใหญ่ ลักษณะการเดินทาง และจังหวัดที่อยู่อาศัย (ต่อ)

ลักษณะการเดินทาง/ จังหวัดที่อยู่อาศัย	วันและเวลาที่เดินทางท่องเที่ยวส่วนใหญ่					
	รวม	วันธรรมดา	วันเสาร์ อาทิตย์	วันหยุดยาว (มีวันหยุดยาว ติดต่อกัน)	วันลาพักผ่อน / ลาพักร้อน	อื่นๆ
ภาคตะวันออกเฉียงเหนือ (ต่อ)						
บึงกาฬ	100.0	47.4	35.3	17.2	0.1	-
หนองบัวลำภู	100.0	56.5	29.2	14.3	-	-
ขอนแก่น	100.0	13.2	54.1	31.4	0.7	0.6
อุดรธานี	100.0	44.8	30.0	23.0	2.2	-
เลย	100.0	33.2	36.3	29.8	-	0.7
หนองคาย	100.0	26.1	31.8	35.8	1.7	4.6
มหาสารคาม	100.0	33.2	40.7	24.2	1.4	0.5
ร้อยเอ็ด	100.0	41.2	46.0	12.3	0.5	-
กาฬสินธุ์	100.0	42.6	44.7	12.4	-	0.3
สกลนคร	100.0	31.9	52.9	14.7	0.4	0.1
นครพนม	100.0	45.5	36.4	14.9	3.0	0.2
มุกดาหาร	100.0	24.0	48.6	21.4	2.0	4.0
ภาคใต้						
นครศรีธรรมราช	100.0	66.6	20.3	12.8	0.3	-
กระบี่	100.0	44.2	29.3	24.4	0.5	1.6
พังงา	100.0	32.9	45.7	19.2	1.3	0.9
ภูเก็ต	100.0	21.3	17.3	36.2	24.4	0.8
สุราษฎร์ธานี	100.0	31.6	28.9	36.4	2.9	0.2
ระนอง	100.0	51.5	23.3	25.1	0.1	-
ชุมพร	100.0	54.6	21.3	22.9	0.8	0.4
สงขลา	100.0	35.0	31.1	29.7	2.0	2.2
สตูล	100.0	39.8	35.7	21.8	0.1	2.6
ตรัง	100.0	41.6	40.3	17.4	0.7	-
พัทลุง	100.0	60.8	31.9	7.2	0.1	-
ปัตตานี	100.0	47.2	20.6	29.5	0.3	2.4
ยะลา	100.0	47.6	33.5	17.6	1.3	-
นราธิวาส	100.0	45.3	30.6	21.4	2.7	-

ตารางที่ 11 ร้อยละของประชาชนที่มีอายุ 15 ปีขึ้นไปเดินทางท่องเที่ยว จำแนกตามวันและเวลาที่เดินทางท่องเที่ยวส่วนใหญ่ ลักษณะการเดินทาง และจังหวัดที่อยู่อาศัย (ต่อ)

ลักษณะการเดินทาง/ จังหวัดที่อยู่อาศัย	วันและเวลาที่เดินทางท่องเที่ยวส่วนใหญ่					
	รวม	วันธรรมดา	วันเสาร์ อาทิตย์	วันหยุดยาว (มีวันหยุดยาว ติดต่อกัน)	วันลาพักผ่อน / ลาพักร้อน	อื่นๆ
ไม่พักค้างคืน						
กรุงเทพมหานครและปริมณฑล						
กรุงเทพมหานคร	100.0	9.0	64.8	25.2	0.5	0.5
สมุทรปราการ	100.0	5.1	68.7	25.9	0.3	-
นนทบุรี	100.0	5.3	80.9	12.6	0.8	0.4
ปทุมธานี	100.0	4.6	70.0	25.1	0.3	-
ภาคกลาง						
อยุธยา	100.0	24.6	68.7	6.7	-	-
อ่างทอง	100.0	27.0	54.5	11.0	0.5	7.0
ลพบุรี	100.0	14.4	52.3	30.4	0.4	2.5
สิงห์บุรี	100.0	39.1	51.4	8.9	0.6	-
ชัยนาท	100.0	34.4	51.3	12.5	0.9	0.9
สระบุรี	100.0	31.5	57.8	10.4	0.3	-
ฉะเชิงเทรา	100.0	18.0	61.3	19.8	0.9	-
ปราจีนบุรี	100.0	21.6	59.6	17.9	0.5	0.4
นครนายก	100.0	21.1	65.5	13.3	0.1	-
สระแก้ว	100.0	40.4	44.1	11.9	0.2	3.4
ราชบุรี	100.0	33.4	52.6	13.3	0.7	-
กาญจนบุรี	100.0	39.5	44.0	15.5	1.0	-
สุพรรณบุรี	100.0	34.8	58.0	7.2	-	-
นครปฐม	100.0	26.7	58.0	15.3	-	-
สมุทรสาคร	100.0	10.3	59.8	24.8	4.5	0.6
สมุทรสงคราม	100.0	30.8	52.7	16.5	-	-
เพชรบุรี	100.0	37.8	49.5	12.0	0.7	-
ประจวบคีรีขันธ์	100.0	52.7	39.6	5.8	-	1.9
ภาคตะวันออก						
ชลบุรี	100.0	9.3	71.0	17.8	1.9	-
ระยอง	100.0	36.1	54.3	6.5	2.1	1.0
จันทบุรี	100.0	44.5	47.1	8.4	-	-
ตราด	100.0	33.4	56.9	9.7	-	-

ตารางที่ 11 ร้อยละของประชาชนที่มีอายุ 15 ปีขึ้นไปเดินทางท่องเที่ยว จำแนกตามวันและเวลาที่เดินทางท่องเที่ยวส่วนใหญ่ ลักษณะการเดินทาง และจังหวัดที่อยู่อาศัย (ต่อ)

ลักษณะการเดินทาง/ จังหวัดที่อยู่อาศัย	วันและเวลาที่เดินทางท่องเที่ยวส่วนใหญ่					
	รวม	วันธรรมดา	วันเสาร์ อาทิตย์	วันหยุดยาว (มีวันหยุดยาว ติดต่อกัน)	วันลาพักผ่อน / ลาพักร้อน	อื่นๆ
ภาคเหนือตอนบน						
เชียงใหม่	100.0	42.1	38.1	17.5	-	2.3
ลำพูน	100.0	35.2	57.1	7.5	0.2	-
ลำปาง	100.0	32.0	38.8	28.5	0.3	0.4
แพร่	100.0	40.6	47.6	11.2	0.6	-
น่าน	100.0	62.9	36.4	0.7	-	-
พะเยา	100.0	31.9	39.3	28.1	0.7	-
เชียงราย	100.0	51.0	37.7	11.3	-	-
แม่ฮ่องสอน	100.0	58.7	28.9	6.7	5.7	-
ภาคเหนือตอนล่าง						
อุตรดิตถ์	100.0	15.2	60.7	24.1	-	-
นครสวรรค์	100.0	36.8	45.7	17.5	-	-
อุทัยธานี	100.0	21.5	57.6	20.3	0.6	-
กำแพงเพชร	100.0	41.8	42.1	10.3	1.0	4.8
ตาก	100.0	39.7	44.1	15.7	0.5	-
สุโขทัย	100.0	28.5	66.6	4.9	-	-
พิษณุโลก	100.0	44.4	48.8	6.8	-	-
พิจิตร	100.0	31.7	62.4	5.7	-	0.2
เพชรบูรณ์	100.0	45.6	39.1	15.3	-	-
ภาคตะวันออกเฉียงเหนือ						
นครราชสีมา	100.0	21.2	74.0	4.8	-	-
บุรีรัมย์	100.0	43.6	46.7	9.7	-	-
สุรินทร์	100.0	59.4	33.2	7.4	-	-
ศรีสะเกษ	100.0	49.7	32.1	18.2	-	-
อุบลราชธานี	100.0	48.3	48.3	3.4	-	-
ยโสธร	100.0	9.5	75.5	14.3	0.1	0.6
ชัยภูมิ	100.0	27.7	66.5	5.8	-	-
อำนาจเจริญ	100.0	43.8	45.5	8.2	-	2.5

ตารางที่ 11 ร้อยละของประชาชนที่มีอายุ 15 ปีขึ้นไปเดินทางท่องเที่ยว จำแนกตามวันและเวลาที่เดินทางท่องเที่ยวส่วนใหญ่ ลักษณะการเดินทาง และจังหวัดที่อยู่อาศัย (ต่อ)

ลักษณะการเดินทาง/ จังหวัดที่อยู่อาศัย	วันและเวลาที่เดินทางท่องเที่ยวส่วนใหญ่					
	รวม	วันธรรมดา	วันเสาร์ อาทิตย์	วันหยุดยาว (มีวันหยุดยาว ติดต่อกัน)	วันลาพักผ่อน / ลาพักร้อน	อื่นๆ
ภาคตะวันออกเฉียงเหนือ (ต่อ)						
บึงกาฬ	100.0	43.7	44.0	12.3	-	-
หนองบัวลำภู	100.0	50.2	39.0	10.8	-	-
ขอนแก่น	100.0	13.2	75.1	11.7	-	-
อุดรธานี	100.0	37.1	40.9	19.8	2.2	-
เลย	100.0	26.7	52.0	18.9	-	2.4
หนองคาย	100.0	16.2	49.5	32.4	1.9	-
มหาสารคาม	100.0	30.2	50.3	17.4	1.1	1.0
ร้อยเอ็ด	100.0	31.8	59.0	9.1	0.1	-
กาฬสินธุ์	100.0	28.4	59.0	12.6	-	-
สกลนคร	100.0	22.5	69.7	7.3	0.5	-
นครพนม	100.0	44.2	47.8	6.5	1.5	-
มุกดาหาร	100.0	14.2	57.4	21.5	1.3	5.6
ภาคใต้						
นครศรีธรรมราช	100.0	74.1	20.6	5.3	-	-
กระบี่	100.0	43.4	43.0	12.1	-	1.5
พังงา	100.0	25.0	57.3	16.2	0.9	0.6
ภูเก็ต	100.0	42.3	50.2	5.6	-	1.9
สุราษฎร์ธานี	100.0	25.7	38.4	35.5	0.4	-
ระนอง	100.0	55.4	34.2	10.4	-	-
ชุมพร	100.0	48.6	42.2	6.4	2.2	0.6
สงขลา	100.0	42.4	44.2	11.5	-	1.9
สตูล	100.0	35.0	42.2	20.7	-	2.1
ตรัง	100.0	42.3	43.2	13.4	1.1	-
พัทลุง	100.0	64.2	32.9	2.9	-	-
ปัตตานี	100.0	53.8	25.5	18.4	0.2	2.1
ยะลา	100.0	47.1	36.2	15.3	1.4	-
นราธิวาส	100.0	48.6	35.5	15.2	0.7	-

ตารางที่ 11 ร้อยละของประชาชนที่มีอายุ 15 ปีขึ้นไปเดินทางท่องเที่ยว จำแนกตามวันและเวลาที่เดินทางท่องเที่ยวส่วนใหญ่ ลักษณะการเดินทาง และจังหวัดที่อยู่อาศัย (ต่อ)

ลักษณะการเดินทาง/ จังหวัดที่อยู่อาศัย	วันและเวลาที่เดินทางท่องเที่ยวส่วนใหญ่					
	รวม	วันธรรมดา	วันเสาร์ อาทิตย์	วันหยุดยาว (มีวันหยุดยาว ติดต่อกัน)	วันลาพักผ่อน / ลาพักร้อน	อื่นๆ
พักค้างคืน						
กรุงเทพมหานครและปริมณฑล						
กรุงเทพมหานคร	100.0	11.2	20.2	65.6	2.4	0.6
สมุทรปราการ	100.0	5.3	9.9	83.7	0.4	0.7
นนทบุรี	100.0	9.8	10.9	70.4	7.7	1.2
ปทุมธานี	100.0	13.9	27.9	56.4	1.8	-
ภาคกลาง						
อยุธยา	100.0	11.4	34.1	54.5	-	-
อ่างทอง	100.0	49.8	33.2	13.8	-	3.2
ลพบุรี	100.0	13.7	27.4	57.7	0.5	0.7
สิงห์บุรี	100.0	36.7	34.0	28.0	-	1.3
ชัยนาท	100.0	30.6	42.1	26.2	0.4	0.7
สระบุรี	100.0	22.8	30.2	45.4	1.6	-
ฉะเชิงเทรา	100.0	22.1	18.3	57.7	1.9	-
ปราจีนบุรี	100.0	22.0	28.8	46.1	3.0	0.1
นครนายก	100.0	30.5	20.7	42.0	6.8	-
สระแก้ว	100.0	43.5	29.7	24.5	1.4	0.9
ราชบุรี	100.0	34.3	38.7	25.7	1.3	-
กาญจนบุรี	100.0	38.2	27.0	34.3	0.5	-
สุพรรณบุรี	100.0	38.6	29.7	28.7	2.6	0.4
นครปฐม	100.0	22.9	18.5	56.3	2.3	-
สมุทรสาคร	100.0	9.4	17.4	71.3	1.9	-
สมุทรสงคราม	100.0	27.8	34.6	37.6	-	-
เพชรบุรี	100.0	34.8	38.6	26.1	0.5	-
ประจวบคีรีขันธ์	100.0	44.6	24.7	27.5	0.9	2.3
ภาคตะวันออกเฉียงเหนือ						
ชลบุรี	100.0	5.4	11.6	79.2	3.8	-
ระยอง	100.0	20.9	10.9	67.0	1.2	-
จันทบุรี	100.0	41.8	21.1	36.7	0.4	-
ตราด	100.0	48.8	21.6	28.3	1.3	-

ตารางที่ 11 ร้อยละของประชาชนที่มีอายุ 15 ปีขึ้นไปเดินทางท่องเที่ยว จำแนกตามวันและเวลาที่เดินทางท่องเที่ยวส่วนใหญ่ ลักษณะการเดินทาง และจังหวัดที่อยู่อาศัย (ต่อ)

ลักษณะการเดินทาง/ จังหวัดที่อยู่อาศัย	วันและเวลาที่เดินทางท่องเที่ยวส่วนใหญ่					
	รวม	วันธรรมดา	วันเสาร์ อาทิตย์	วันหยุดยาว (มีวันหยุดยาว ติดต่อกัน)	วันลาพักผ่อน / ลาพักร้อน	อื่นๆ
ภาคเหนือตอนบน						
เชียงใหม่	100.0	29.6	22.0	42.6	4.8	1.0
ลำพูน	100.0	36.0	31.8	31.7	0.5	-
ลำปาง	100.0	38.8	19.8	40.1	1.3	-
แพร่	100.0	51.3	26.1	22.4	0.2	-
น่าน	100.0	60.6	19.3	19.8	0.2	0.1
พะเยา	100.0	39.7	30.1	29.4	0.8	-
เชียงราย	100.0	40.7	31.2	26.1	2.0	-
แม่ฮ่องสอน	100.0	44.0	26.1	28.9	0.9	0.1
ภาคเหนือตอนล่าง						
อุตรดิตถ์	100.0	25.9	31.8	39.3	3.0	-
นครสวรรค์	100.0	31.4	43.1	25.2	0.3	-
อุทัยธานี	100.0	28.6	30.6	40.2	0.3	0.3
กำแพงเพชร	100.0	35.7	42.6	18.1	0.8	2.8
ตาก	100.0	34.7	23.8	40.1	1.4	-
สุโขทัย	100.0	47.7	35.3	15.7	0.4	0.9
พิษณุโลก	100.0	42.9	33.6	22.5	0.5	0.5
พิจิตร	100.0	31.9	44.3	23.1	0.5	0.2
เพชรบูรณ์	100.0	40.0	32.6	27.3	0.1	-
ภาคตะวันออกเฉียงเหนือ						
นครราชสีมา	100.0	21.8	41.1	36.0	0.4	0.7
บุรีรัมย์	100.0	42.3	31.7	25.8	-	0.2
สุรินทร์	100.0	50.9	35.2	12.7	1.0	0.2
ศรีสะเกษ	100.0	52.8	24.0	22.6	0.4	0.2
อุบลราชธานี	100.0	46.6	38.9	13.8	0.4	0.3
ยโสธร	100.0	31.3	48.4	18.5	1.8	-
ชัยภูมิ	100.0	41.2	34.1	22.8	1.0	0.9
อำนาจเจริญ	100.0	66.4	23.8	9.6	0.2	-

ตารางที่ 11 ร้อยละของประชาชนที่มีอายุ 15 ปีขึ้นไปเดินทางท่องเที่ยว จำแนกตามวันและเวลาที่เดินทางท่องเที่ยวส่วนใหญ่ ลักษณะการเดินทาง และจังหวัดที่อยู่อาศัย (ต่อ)

ลักษณะการเดินทาง/ จังหวัดที่อยู่อาศัย	วันและเวลาที่เดินทางท่องเที่ยวส่วนใหญ่					
	รวม	วันธรรมดา	วันเสาร์ อาทิตย์	วันหยุดยาว (มีวันหยุดยาว ติดต่อกัน)	วันลาพักผ่อน / ลาพักร้อน	อื่นๆ
ภาคตะวันออกเฉียงเหนือ (ต่อ)						
บึงกาฬ	100.0	52.5	23.1	24.1	0.3	-
หนองบัวลำภู	100.0	64.4	16.8	18.8	-	-
ขอนแก่น	100.0	13.2	36.0	48.3	1.3	1.2
อุดรธานี	100.0	49.5	23.2	25.0	2.3	-
เลย	100.0	35.9	29.5	34.6	-	-
หนองคาย	100.0	34.1	17.6	38.3	1.6	8.4
มหาสารคาม	100.0	36.8	29.0	32.4	1.8	-
ร้อยเอ็ด	100.0	52.9	29.9	16.3	0.9	-
กาฬสินธุ์	100.0	57.4	29.9	12.1	-	0.6
สกลนคร	100.0	48.4	23.3	27.7	0.4	0.2
นครพนม	100.0	47.0	22.8	24.9	4.9	0.4
มุกดาหาร	100.0	48.4	26.7	21.1	3.8	-
ภาคใต้						
นครศรีธรรมราช	100.0	62.9	20.2	16.5	0.4	-
กระบี่	100.0	44.5	22.8	30.3	0.7	1.7
พังงา	100.0	45.6	26.9	24.0	1.9	1.6
ภูเก็ต	100.0	19.6	14.5	38.8	26.4	0.7
สุราษฎร์ธานี	100.0	34.8	23.8	36.9	4.2	0.3
ระนอง	100.0	48.7	15.9	35.3	0.1	-
ชุมพร	100.0	56.9	13.1	29.4	0.3	0.3
สงขลา	100.0	32.6	26.7	35.7	2.7	2.3
สตูล	100.0	48.3	24.4	23.6	0.3	3.4
ตรัง	100.0	40.5	35.7	23.8	-	-
พัทลุง	100.0	53.6	29.6	16.6	0.2	-
ปัตตานี	100.0	38.7	14.0	44.1	0.4	2.8
ยะลา	100.0	50.6	20.1	28.7	0.6	-
นราธิวาส	100.0	34.9	16.1	40.3	8.7	-

หมายเหตุ : - ไม่มีข้อมูล หรือมีข้อมูลจำนวนเล็กน้อย

ตารางที่ 12 ร้อยละของประชาชนที่มีอายุ 15 ปีขึ้นไปที่เดินทางท่องเที่ยว จำแนกตามลักษณะการจัดการเดินทาง ลักษณะการเดินทาง และจังหวัดที่อยู่อาศัย

ลักษณะการเดินทาง/ จังหวัดที่อยู่อาศัย	การจัดการเดินทาง					
	รวม	จัดการเดินทางเอง ทั้งหมด	มีหน่วยงาน/ คณะจัดการให้	จัดการเดินทาง ผ่านบริษัทนำเที่ยว ทั้งหมด	จัดการเองและ ให้บริษัทนำเที่ยว จัดการบางส่วน	อื่นๆ
รวม						
กรุงเทพมหานครและปริมณฑล						
กรุงเทพมหานคร	100.0	93.7	4.3	0.7	1.3	-
สมุทรปราการ	100.0	96.7	2.2	0.8	0.3	-
นนทบุรี	100.0	94.5	3.7	0.9	0.9	-
ปทุมธานี	100.0	93.4	5.3	0.8	0.5	-
ภาคกลาง						
อยุธยา	100.0	91.1	7.7	0.7	0.5	-
อ่างทอง	100.0	79.8	18.8	0.6	0.8	-
ลพบุรี	100.0	91.9	7.7	0.3	0.1	-
สิงห์บุรี	100.0	89.6	9.3	0.5	0.6	-
ชัยนาท	100.0	90.7	8.6	0.5	0.2	-
สระบุรี	100.0	84.3	14.2	1.5	-	-
ฉะเชิงเทรา	100.0	90.0	8.2	0.7	1.1	-
ปราจีนบุรี	100.0	92.9	6.1	0.7	0.3	-
นครนายก	100.0	91.5	8.2	0.1	0.2	-
สระแก้ว	100.0	90.9	9.1	-	-	-
ราชบุรี	100.0	79.0	16.8	2.3	1.7	0.2
กาญจนบุรี	100.0	78.3	19.5	1.5	0.7	-
สุพรรณบุรี	100.0	78.1	21.3	0.3	0.3	-
นครปฐม	100.0	91.1	8.5	0.4	-	-
สมุทรสาคร	100.0	97.5	2.3	-	0.2	-
สมุทรสงคราม	100.0	86.5	12.1	0.8	0.6	-
เพชรบุรี	100.0	85.1	10.8	2.9	1.2	-
ประจวบคีรีขันธ์	100.0	84.4	14.2	0.8	0.6	-
ภาคตะวันออก						
ชลบุรี	100.0	95.5	3.8	0.6	0.1	-
ระยอง	100.0	89.6	9.6	0.2	0.6	-
จันทบุรี	100.0	79.1	18.4	1.7	0.8	-
ตราด	100.0	92.0	6.4	1.0	0.6	-

ตารางที่ 12 ร้อยละของประชาชนที่มีอายุ 15 ปีขึ้นไปที่เดินทางท่องเที่ยว จำแนกตามลักษณะการจัดการเดินทาง ลักษณะการเดินทาง และจังหวัดที่อยู่อาศัย (ต่อ)

ลักษณะการเดินทาง/ จังหวัดที่อยู่อาศัย	การจัดการเดินทาง					
	รวม	จัดการเดินทางเอง ทั้งหมด	มีหน่วยงาน/ คณะจัดการให้	จัดการเดินทาง ผ่านบริษัทนำเที่ยว ทั้งหมด	จัดการเองและ ให้บริษัทนำเที่ยว จัดการบางส่วน	อื่นๆ
ภาคเหนือตอนบน						
เชียงใหม่	100.0	84.6	9.8	0.7	4.9	-
ลำพูน	100.0	91.0	8.8	0.2	-	-
ลำปาง	100.0	83.1	16.5	0.4	-	-
แพร่	100.0	86.2	13.5	-	-	0.3
น่าน	100.0	79.9	19.9	0.1	0.1	-
พะเยา	100.0	89.4	10.4	0.2	-	-
เชียงราย	100.0	85.7	13.4	0.2	0.7	-
แม่ฮ่องสอน	100.0	73.2	24.5	0.9	1.4	-
ภาคเหนือตอนล่าง						
อุตรดิตถ์	100.0	82.5	16.6	0.5	0.4	-
นครสวรรค์	100.0	81.9	17.4	0.3	0.4	-
อุทัยธานี	100.0	73.9	24.8	1.3	-	-
กำแพงเพชร	100.0	89.5	9.3	0.8	0.4	-
ตาก	100.0	90.2	8.4	0.4	1.0	-
สุโขทัย	100.0	93.7	6.2	0.1	-	-
พิษณุโลก	100.0	84.6	13.0	1.9	0.5	-
พิจิตร	100.0	89.9	8.9	1.0	0.1	0.1
เพชรบูรณ์	100.0	77.6	21.1	1.0	0.3	-
ภาคตะวันออกเฉียงเหนือ						
นครราชสีมา	100.0	74.5	24.7	0.8	-	-
บุรีรัมย์	100.0	76.4	22.4	0.4	0.8	-
สุรินทร์	100.0	74.1	25.0	0.1	0.8	-
ศรีสะเกษ	100.0	75.8	21.1	0.8	0.1	2.2
อุบลราชธานี	100.0	60.1	38.5	0.5	0.9	-
ยโสธร	100.0	79.6	20.1	0.3	-	-
ชัยภูมิ	100.0	80.1	18.4	1.5	-	-
อำนาจเจริญ	100.0	74.4	24.7	-	0.9	-

ตารางที่ 12 ร้อยละของประชาชนที่มีอายุ 15 ปีขึ้นไปที่เดินทางท่องเที่ยว จำแนกตามลักษณะการจัดการเดินทาง ลักษณะการเดินทาง และจังหวัดที่อยู่อาศัย (ต่อ)

ลักษณะการเดินทาง/ จังหวัดที่อยู่อาศัย	การจัดการเดินทาง					
	รวม	จัดการเดินทางเอง ทั้งหมด	มีหน่วยงาน/ คณะจัดการให้	จัดการเดินทาง ผ่านบริษัทนำเที่ยว ทั้งหมด	จัดการเองและ ให้บริษัทนำเที่ยว จัดการบางส่วน	อื่นๆ
ภาคตะวันออกเฉียงเหนือ (ต่อ)						
บึงกาฬ	100.0	94.9	5.0	-	0.1	-
หนองบัวลำภู	100.0	87.8	12.0	0.2	-	-
ขอนแก่น	100.0	90.6	8.8	0.3	0.3	-
อุดรธานี	100.0	87.9	10.4	0.3	1.4	-
เลย	100.0	90.6	8.2	1.2	-	-
หนองคาย	100.0	81.2	16.5	0.6	1.7	-
มหาสารคาม	100.0	76.9	20.4	1.3	1.4	-
ร้อยเอ็ด	100.0	85.5	13.4	-	1.1	-
กาฬสินธุ์	100.0	86.5	12.9	0.6	-	-
สกลนคร	100.0	91.1	8.3	-	0.6	-
นครพนม	100.0	84.6	14.6	-	0.1	0.7
มุกดาหาร	100.0	90.9	8.5	0.1	0.5	-
ภาคใต้						
นครศรีธรรมราช	100.0	84.5	14.5	0.4	0.6	-
กระบี่	100.0	91.4	7.6	0.5	0.4	0.1
พังงา	100.0	92.4	7.4	0.1	0.1	-
ภูเก็ต	100.0	96.1	2.6	1.3	-	-
สุราษฎร์ธานี	100.0	92.8	7.0	0.2	-	-
ระนอง	100.0	95.0	4.6	0.4	-	-
ชุมพร	100.0	83.4	14.1	0.2	2.3	-
สงขลา	100.0	84.2	13.1	1.5	1.2	-
สตูล	100.0	88.5	10.2	0.4	0.6	0.3
ตรัง	100.0	81.6	15.6	1.1	1.7	-
พัทลุง	100.0	92.5	7.1	0.1	0.3	-
ปัตตานี	100.0	90.4	8.5	0.6	0.5	-
ยะลา	100.0	93.7	4.1	0.9	1.3	-
นราธิวาส	100.0	89.3	7.9	-	2.8	-

ตารางที่ 12 ร้อยละของประชาชนที่มีอายุ 15 ปีขึ้นไปเดินทางท่องเที่ยว จำแนกตามลักษณะการจัดการเดินทาง ลักษณะการเดินทาง และจังหวัดที่อยู่อาศัย (ต่อ)

ลักษณะการเดินทาง/ จังหวัดที่อยู่อาศัย	การจัดการเดินทาง					
	รวม	จัดการเดินทางเอง ทั้งหมด	มีหน่วยงาน/ คณะจัดการให้	จัดการเดินทาง ผ่านบริษัทนำเที่ยว ทั้งหมด	จัดการเองและ ให้บริษัทนำเที่ยว จัดการบางส่วน	อื่นๆ
ไม่พักค้างคืน						
กรุงเทพมหานครและปริมณฑล						
กรุงเทพมหานคร	100.0	95.0	3.8	-	1.2	-
สมุทรปราการ	100.0	98.0	1.3	0.4	0.3	-
นนทบุรี	100.0	98.5	1.5	-	-	-
ปทุมธานี	100.0	94.4	4.3	0.7	0.6	-
ภาคกลาง						
อยุธยา	100.0	94.4	4.9	0.4	0.3	-
อ่างทอง	100.0	89.0	9.9	0.3	0.8	-
ลพบุรี	100.0	92.2	7.5	0.3	-	-
สิงห์บุรี	100.0	91.1	7.8	0.4	0.7	-
ชัยนาท	100.0	93.5	6.2	0.3	-	-
สระบุรี	100.0	83.0	17.0	-	-	-
ฉะเชิงเทรา	100.0	94.5	4.5	0.7	0.3	-
ปราจีนบุรี	100.0	95.0	4.6	0.4	-	-
นครนายก	100.0	94.6	5.1	0.1	0.2	-
สระแก้ว	100.0	90.6	9.4	-	-	-
ราชบุรี	100.0	88.4	10.9	-	0.7	-
กาญจนบุรี	100.0	84.2	15.8	-	-	-
สุพรรณบุรี	100.0	87.6	12.4	-	-	-
นครปฐม	100.0	93.3	6.7	-	-	-
สมุทรสาคร	100.0	96.7	3.3	-	-	-
สมุทรสงคราม	100.0	90.0	9.3	0.7	-	-
เพชรบุรี	100.0	89.0	9.9	0.4	0.7	-
ประจวบคีรีขันธ์	100.0	90.3	9.0	-	0.7	-
ภาคตะวันออก						
ชลบุรี	100.0	95.2	4.8	-	-	-
ระยอง	100.0	90.9	8.5	0.6	-	-
จันทบุรี	100.0	90.4	7.2	-	2.4	-
ตราด	100.0	97.5	2.5	-	-	-

ตารางที่ 12 ร้อยละของประชาชนที่มีอายุ 15 ปีขึ้นไปที่เดินทางท่องเที่ยว จำแนกตามลักษณะการจัดการเดินทาง ลักษณะการเดินทาง และจังหวัดที่อยู่อาศัย (ต่อ)

ลักษณะการเดินทาง/ จังหวัดที่อยู่อาศัย	การจัดการเดินทาง					
	รวม	จัดการเดินทางเอง ทั้งหมด	มีหน่วยงาน/ คณะจัดการให้	จัดการเดินทาง ผ่านบริษัทนำเที่ยว ทั้งหมด	จัดการเองและ ให้บริษัทนำเที่ยว จัดการบางส่วน	อื่นๆ
ภาคเหนือตอนบน						
เชียงใหม่	100.0	90.0	8.1	-	1.9	-
ลำพูน	100.0	94.4	5.6	-	-	-
ลำปาง	100.0	89.3	10.7	-	-	-
แพร่	100.0	85.2	14.2	-	-	0.6
น่าน	100.0	75.6	24.4	-	-	-
พะเยา	100.0	88.9	10.8	0.3	-	-
เชียงราย	100.0	89.6	10.0	0.4	-	-
แม่ฮ่องสอน	100.0	84.0	10.8	5.2	-	-
ภาคเหนือตอนล่าง						
อุตรดิตถ์	100.0	94.8	5.2	-	-	-
นครสวรรค์	100.0	93.5	6.4	0.1	-	-
อุทัยธานี	100.0	86.6	13.4	-	-	-
กำแพงเพชร	100.0	95.6	4.3	0.1	-	-
ตาก	100.0	87.7	11.3	0.5	0.5	-
สุโขทัย	100.0	97.3	2.7	-	-	-
พิษณุโลก	100.0	93.6	3.8	2.3	0.3	-
พิจิตร	100.0	93.6	6.4	-	-	-
เพชรบูรณ์	100.0	93.0	7.0	-	-	-
ภาคตะวันออกเฉียงเหนือ						
นครราชสีมา	100.0	74.6	25.4	-	-	-
บุรีรัมย์	100.0	75.1	24.9	-	-	-
สุรินทร์	100.0	79.4	19.9	-	0.7	-
ศรีสะเกษ	100.0	78.8	18.0	1.6	-	1.6
อุบลราชธานี	100.0	43.0	55.5	0.7	0.8	-
ยโสธร	100.0	92.8	7.2	-	-	-
ชัยภูมิ	100.0	83.0	17.0	-	-	-
อำนาจเจริญ	100.0	71.6	27.5	-	0.9	-

ตารางที่ 12 ร้อยละของประชาชนที่มีอายุ 15 ปีขึ้นไปที่เดินทางท่องเที่ยว จำแนกตามลักษณะการจัดการเดินทาง ลักษณะการเดินทาง และจังหวัดที่อยู่อาศัย (ต่อ)

ลักษณะการเดินทาง/ จังหวัดที่อยู่อาศัย	การจัดการเดินทาง					
	รวม	จัดการเดินทางเอง ทั้งหมด	มีหน่วยงาน/ คณะจัดการให้	จัดการเดินทาง ผ่านบริษัทนำเที่ยว ทั้งหมด	จัดการเองและ ให้บริษัทนำเที่ยว จัดการบางส่วน	อื่นๆ
ภาคตะวันออกเฉียงเหนือ (ต่อ)						
บึงกาฬ	100.0	95.7	4.3	-	-	-
หนองบัวลำภู	100.0	95.6	4.0	0.4	-	-
ขอนแก่น	100.0	94.1	5.9	-	-	-
อุดรธานี	100.0	91.9	7.4	-	0.7	-
เลย	100.0	95.4	4.6	-	-	-
หนองคาย	100.0	95.7	4.3	-	-	-
มหาสารคาม	100.0	85.3	13.5	1.1	0.1	-
ร้อยเอ็ด	100.0	89.8	9.6	-	0.6	-
กาฬสินธุ์	100.0	86.9	12.0	1.1	-	-
สกลนคร	100.0	94.7	5.3	-	-	-
นครพนม	100.0	92.1	6.7	-	-	1.2
มุกดาหาร	100.0	97.5	2.3	-	0.2	-
ภาคใต้						
นครศรีธรรมราช	100.0	83.9	15.2	-	0.9	-
กระบี่	100.0	99.8	-	-	-	0.2
พังงา	100.0	94.5	5.4	0.1	-	-
ภูเก็ต	100.0	96.3	3.7	-	-	-
สุราษฎร์ธานี	100.0	95.8	4.2	-	-	-
ระนอง	100.0	99.8	0.2	-	-	-
ชุมพร	100.0	97.1	2.9	-	-	-
สงขลา	100.0	86.4	11.5	1.2	0.9	-
สตูล	100.0	94.4	5.6	-	-	-
ตรัง	100.0	85.5	13.9	-	0.6	-
พัทลุง	100.0	95.8	3.9	-	0.3	-
ปัตตานี	100.0	90.4	8.4	0.6	0.6	-
ยะลา	100.0	96.9	2.3	-	0.8	-
นราธิวาส	100.0	96.2	1.6	-	2.2	-

ตารางที่ 12 ร้อยละของประชาชนที่มีอายุ 15 ปีขึ้นไปที่เดินทางท่องเที่ยว จำแนกตามลักษณะการจัดการเดินทาง ลักษณะการเดินทาง และจังหวัดที่อยู่อาศัย (ต่อ)

ลักษณะการเดินทาง/ จังหวัดที่อยู่อาศัย	การจัดการเดินทาง					
	รวม	จัดการเดินทางเอง ทั้งหมด	มีหน่วยงาน/ คณะจัดการให้	จัดการเดินทาง ผ่านบริษัทนำเที่ยว ทั้งหมด	จัดการเองและ ให้บริษัทนำเที่ยว จัดการบางส่วน	อื่นๆ
พักค้างคืน						
กรุงเทพมหานครและปริมณฑล						
กรุงเทพมหานคร	100.0	93.0	4.6	1.0	1.4	-
สมุทรปราการ	100.0	95.7	2.8	1.2	0.3	-
นนทบุรี	100.0	91.7	5.2	1.6	1.5	-
ปทุมธานี	100.0	91.8	6.8	0.9	0.5	-
ภาคกลาง						
อยุธยา	100.0	86.6	11.7	1.0	0.7	-
อ่างทอง	100.0	51.5	46.3	1.4	0.8	-
ลพบุรี	100.0	91.5	8.1	0.2	0.2	-
สิงห์บุรี	100.0	80.4	18.2	1.4	-	-
ชัยนาท	100.0	83.4	14.8	1.1	0.7	-
สระบุรี	100.0	85.4	11.6	3.0	-	-
ฉะเชิงเทรา	100.0	81.9	15.0	0.5	2.6	-
ปราจีนบุรี	100.0	90.0	8.2	1.1	0.7	-
นครนายก	100.0	78.2	21.6	0.2	-	-
สระแก้ว	100.0	91.0	9.0	-	-	-
ราชบุรี	100.0	67.8	23.6	5.1	3.0	0.5
กาญจนบุรี	100.0	72.5	23.1	2.9	1.5	-
สุพรรณบุรี	100.0	59.9	38.3	0.9	0.9	-
นครปฐม	100.0	88.9	10.3	0.8	-	-
สมุทรสาคร	100.0	97.9	1.9	-	0.2	-
สมุทรสงคราม	100.0	77.5	19.4	1.0	2.1	-
เพชรบุรี	100.0	80.6	11.7	5.9	1.8	-
ประจวบคีรีขันธ์	100.0	81.9	16.5	1.1	0.5	-
ภาคตะวันออก						
ชลบุรี	100.0	95.7	3.3	0.8	0.2	-
ระยอง	100.0	88.8	10.3	-	0.9	-
จันทบุรี	100.0	75.6	21.8	2.2	0.4	-
ตราด	100.0	84.1	12.1	2.4	1.4	-

ตารางที่ 12 ร้อยละของประชาชนที่มีอายุ 15 ปีขึ้นไปที่เดินทางท่องเที่ยว จำแนกตามลักษณะการจัดการเดินทาง ลักษณะการเดินทาง และจังหวัดที่อยู่อาศัย (ต่อ)

ลักษณะการเดินทาง/ จังหวัดที่อยู่อาศัย	การจัดการเดินทาง					
	รวม	จัดการเดินทางเอง ทั้งหมด	มีหน่วยงาน/ คณะจัดการให้	จัดการเดินทาง ผ่านบริษัทนำเที่ยว ทั้งหมด	จัดการเองและ ให้บริษัทนำเที่ยว จัดการบางส่วน	อื่นๆ
ภาคเหนือตอนบน						
เชียงใหม่	100.0	82.2	10.6	1.0	6.2	-
ลำพูน	100.0	83.9	15.6	0.5	-	-
ลำปาง	100.0	75.5	23.5	1.0	-	-
แพร่	100.0	87.2	12.8	-	-	-
น่าน	100.0	80.4	19.3	0.1	0.2	-
พะเยา	100.0	90.8	9.2	-	-	-
เชียงราย	100.0	83.5	15.4	-	1.1	-
แม่ฮ่องสอน	100.0	71.4	26.7	0.2	1.7	-
ภาคเหนือตอนล่าง						
อุตรดิตถ์	100.0	77.1	21.7	0.7	0.5	-
นครสวรรค์	100.0	73.0	25.9	0.4	0.7	-
อุทัยธานี	100.0	55.1	41.6	3.3	-	-
กำแพงเพชร	100.0	84.1	13.7	1.4	0.8	-
ตาก	100.0	91.1	7.3	0.4	1.2	-
สุโขทัย	100.0	86.4	13.4	0.2	-	-
พิษณุโลก	100.0	80.9	16.8	1.7	0.6	-
พิจิตร	100.0	85.0	12.2	2.4	0.2	0.2
เพชรบูรณ์	100.0	71.6	26.5	1.4	0.5	-
ภาคตะวันออกเฉียงเหนือ						
นครราชสีมา	100.0	74.6	24.5	0.9	-	-
บุรีรัมย์	100.0	77.1	21.0	0.7	1.2	-
สุรินทร์	100.0	71.0	27.9	0.2	0.9	-
ศรีสะเกษ	100.0	73.0	23.9	0.2	0.2	2.7
อุบลราชธานี	100.0	69.0	29.6	0.4	1.0	-
ยโสธร	100.0	59.0	40.1	0.9	-	-
ชัยภูมิ	100.0	78.4	19.3	2.3	-	-
อำนาจเจริญ	100.0	77.1	22.0	-	0.9	-

ตารางที่ 12 ร้อยละของประชาชนที่มีอายุ 15 ปีขึ้นไปที่เดินทางท่องเที่ยว จำแนกตามลักษณะการจัดการเดินทาง ลักษณะการเดินทาง และจังหวัดที่อยู่อาศัย (ต่อ)

ลักษณะการเดินทาง/ จังหวัดที่อยู่อาศัย	การจัดการเดินทาง					
	รวม	จัดการเดินทางเอง ทั้งหมด	มีหน่วยงาน/ คณะจัดการให้	จัดการเดินทาง ผ่านบริษัทนำเที่ยว ทั้งหมด	จัดการเองและ ให้บริษัทนำเที่ยว จัดการบางส่วน	อื่นๆ
ภาคตะวันออกเฉียงเหนือ (ต่อ)						
บึงกาฬ	100.0	93.8	5.9	-	0.3	-
หนองบัวลำภู	100.0	77.8	22.2	-	-	-
ขอนแก่น	100.0	87.7	11.3	0.5	0.5	-
อุดรธานี	100.0	85.4	12.3	0.4	1.9	-
เลย	100.0	88.5	9.8	1.7	-	-
หนองคาย	100.0	69.3	26.4	1.2	3.1	-
มหาสารคาม	100.0	66.8	28.7	1.5	3.0	-
ร้อยเอ็ด	100.0	80.1	18.2	-	1.7	-
กาฬสินธุ์	100.0	86.2	13.8	-	-	-
สกลนคร	100.0	84.7	13.6	-	1.7	-
นครพนม	100.0	75.7	24.1	-	0.2	-
มุกดาหาร	100.0	74.5	23.9	0.4	1.2	-
ภาคใต้						
นครศรีธรรมราช	100.0	84.8	14.1	0.7	0.4	-
กระบี่	100.0	87.5	11.2	0.7	0.6	-
พังงา	100.0	89.0	10.6	0.2	0.2	-
ภูเก็ต	100.0	95.9	2.6	1.5	-	-
สุราษฎร์ธานี	100.0	91.2	8.5	0.3	-	-
ระนอง	100.0	91.5	7.7	0.8	-	-
ชุมพร	100.0	78.0	18.6	0.3	3.1	-
สงขลา	100.0	83.5	13.7	1.6	1.2	-
สตูล	100.0	78.0	18.1	1.2	1.8	0.9
ตรัง	100.0	75.5	18.3	2.8	3.4	-
พัทลุง	100.0	85.4	14.0	0.4	0.2	-
ปัตตานี	100.0	90.7	8.7	0.4	0.2	-
ยะลา	100.0	77.6	13.0	5.5	3.9	-
นราธิวาส	100.0	68.4	26.9	-	4.7	-

หมายเหตุ : - ไม่มีข้อมูล หรือมีข้อมูลจำนวนเล็กน้อย

ตารางที่ 13 ร้อยละของประชาชนที่มีอายุ 15 ปีขึ้นไปที่เดินทางท่องเที่ยว จำแนกตามพาหนะหลักที่ใช้เดินทางท่องเที่ยว ลักษณะการเดินทาง และจังหวัดที่อยู่อาศัย

ลักษณะการเดินทาง / จังหวัดที่อยู่อาศัย	พาหนะที่ใช้เดินทางท่องเที่ยว						
	รวม	เครื่องบิน	รถไฟ	รถทัวร์ / รถโดยสาร ประจำทาง	พาหนะ ส่วนตัว / รถยนต์	รถเช่า	อื่นๆ
รวม							
กรุงเทพมหานครและปริมณฑล							
กรุงเทพมหานคร	100.0	1.6	1.0	19.3	65.2	12.8	0.1
สมุทรปราการ	100.0	0.7	0.3	31.1	59.8	8.1	-
นนทบุรี	100.0	3.0	0.2	22.5	65.1	9.2	-
ปทุมธานี	100.0	0.7	0.2	20.8	68.2	9.9	0.2
ภาคกลาง							
อยุธยา	100.0	0.2	0.6	25.6	62.1	11.3	0.2
อ่างทอง	100.0	0.2	0.4	14.7	65.6	19.0	0.1
ลพบุรี	100.0	-	1.0	17.6	68.0	13.4	-
สิงห์บุรี	100.0	0.2	0.4	11.5	81.6	6.3	-
ชัยนาท	100.0	0.2	-	20.9	69.7	9.2	-
สระบุรี	100.0	-	2.5	16.2	68.2	12.9	0.2
ฉะเชิงเทรา	100.0	-	1.7	11.9	74.0	12.4	-
ปราจีนบุรี	100.0	1.0	1.3	12.5	68.8	16.0	0.4
นครนายก	100.0	-	-	18.2	65.6	16.2	-
สระแก้ว	100.0	0.1	3.5	21.0	62.5	12.9	-
ราชบุรี	100.0	-	2.3	14.0	58.6	24.9	0.2
กาญจนบุรี	100.0	0.7	1.2	21.0	59.9	17.2	-
สุพรรณบุรี	100.0	0.9	-	15.1	64.1	19.9	-
นครปฐม	100.0	0.7	1.1	22.4	62.5	13.3	-
สมุทรสาคร	100.0	0.6	0.6	26.7	64.3	7.6	0.2
สมุทรสงคราม	100.0	0.5	-	22.6	61.4	15.5	-
เพชรบุรี	100.0	1.2	4.0	19.3	53.5	22.0	-
ประจวบคีรีขันธ์	100.0	0.8	4.5	20.1	54.2	20.4	-
ภาคตะวันออก							
ชลบุรี	100.0	0.2	-	24.6	65.4	9.8	-
ระยอง	100.0	-	-	17.6	69.2	13.2	-
จันทบุรี	100.0	1.1	-	20.1	53.6	25.2	-
ตราด	100.0	-	-	16.9	70.7	12.4	-

ตารางที่ 13 ร้อยละของประชาชนที่มีอายุ 15 ปีขึ้นไปที่เดินทางท่องเที่ยว จำแนกตามพาหนะหลักที่ใช้เดินทางท่องเที่ยว ลักษณะการเดินทาง และจังหวัดที่อยู่อาศัย (ต่อ)

ลักษณะการเดินทาง / จังหวัดที่อยู่อาศัย	พาหนะที่ใช้เดินทางท่องเที่ยว						
	รวม	เครื่องบิน	รถไฟ	รถทัวร์ / รถโดยสาร ประจำทาง	พาหนะ ส่วนตัว / รถยนต์	รถเช่า	อื่นๆ
ภาคเหนือตอนบน							
เชียงใหม่	100.0	3.0	0.9	17.9	63.4	14.8	-
ลำพูน	100.0	0.3	0.2	13.0	78.0	8.5	-
ลำปาง	100.0	0.4	0.6	20.8	62.0	16.2	-
แพร่	100.0	0.3	4.0	20.9	58.4	16.1	0.3
น่าน	100.0	0.7	-	41.5	35.6	22.2	-
พะเยา	100.0	0.5	-	25.8	67.2	6.5	-
เชียงราย	100.0	1.0	-	34.6	46.8	17.6	-
แม่ฮ่องสอน	100.0	0.2	-	34.9	39.8	25.1	-
ภาคเหนือตอนล่าง							
อุตรดิตถ์	100.0	0.8	7.1	25.8	51.0	15.3	-
นครสวรรค์	100.0	-	-	19.8	60.9	19.3	-
อุทัยธานี	100.0	-	-	9.6	64.4	26.0	-
กำแพงเพชร	100.0	0.1	0.2	15.3	72.1	12.3	-
ตาก	100.0	0.1	-	22.7	69.9	7.3	-
สุโขทัย	100.0	-	0.4	22.3	69.5	7.5	0.3
พิษณุโลก	100.0	0.1	1.9	18.4	61.7	17.9	-
พิจิตร	100.0	0.2	5.0	15.7	67.4	11.6	0.1
เพชรบูรณ์	100.0	0.7	-	26.1	52.9	20.3	-
ภาคตะวันออกเฉียงเหนือ							
นครราชสีมา	100.0	0.8	0.6	21.3	53.7	23.6	-
บุรีรัมย์	100.0	-	1.4	30.4	49.6	18.6	-
สุรินทร์	100.0	-	3.5	25.4	36.5	34.6	-
ศรีสะเกษ	100.0	0.8	9.8	22.3	48.2	18.9	-
อุบลราชธานี	100.0	1.4	3.8	28.7	28.7	37.4	-
ยโสธร	100.0	0.4	-	29.8	53.7	16.1	-
ชัยภูมิ	100.0	-	-	35.0	47.4	17.6	-
อำนาจเจริญ	100.0	-	0.5	36.7	41.5	21.3	-

ตารางที่ 13 ร้อยละของประชาชนที่มีอายุ 15 ปีขึ้นไปที่เดินทางท่องเที่ยว จำแนกตามพาหนะหลักที่ใช้เดินทางท่องเที่ยว ลักษณะการเดินทาง และจังหวัดที่อยู่อาศัย (ต่อ)

ลักษณะการเดินทาง / จังหวัดที่อยู่อาศัย	พาหนะที่ใช้เดินทางท่องเที่ยว						
	รวม	เครื่องบิน	รถไฟ	รถทัวร์ / รถโดยสาร ประจำทาง	พาหนะ ส่วนตัว / รถยนต์	รถเช่า	อื่นๆ
ภาคตะวันออกเฉียงเหนือ (ต่อ)							
บึงกาฬ	100.0	0.8	-	23.5	68.4	7.3	-
หนองบัวลำภู	100.0	0.4	-	29.1	56.2	14.3	-
ขอนแก่น	100.0	0.5	-	23.5	62.1	13.9	-
อุดรธานี	100.0	4.2	1.7	18.5	59.2	16.1	0.3
เลย	100.0	1.2	-	25.2	62.7	10.9	-
หนองคาย	100.0	1.1	1.7	34.1	57.6	5.5	-
มหาสารคาม	100.0	0.1	-	30.7	45.4	23.8	-
ร้อยเอ็ด	100.0	0.3	0.1	22.3	53.6	23.6	0.1
กาฬสินธุ์	100.0	-	0.3	27.2	50.4	22.1	-
สกลนคร	100.0	0.6	-	21.8	54.1	23.5	-
นครพนม	100.0	0.2	-	33.9	41.8	23.4	0.7
มุกดาหาร	100.0	1.1	-	22.6	65.0	11.3	-
ภาคใต้							
นครศรีธรรมราช	100.0	3.4	5.6	24.7	49.4	16.9	-
กระบี่	100.0	1.6	0.4	19.1	71.7	7.2	-
พังงา	100.0	0.1	-	20.6	72.9	5.9	0.5
ภูเก็ต	100.0	5.7	-	39.8	49.5	4.9	0.1
สุราษฎร์ธานี	100.0	1.9	2.5	17.6	70.4	7.6	-
ระนอง	100.0	-	-	23.8	71.3	4.5	0.4
ชุมพร	100.0	0.4	4.7	30.6	56.0	8.3	-
สงขลา	100.0	5.2	2.2	18.2	54.5	19.9	-
สตูล	100.0	0.5	0.3	27.1	58.0	14.1	-
ตรัง	100.0	3.2	1.6	18.6	60.5	16.1	-
พัทลุง	100.0	0.4	5.5	19.5	55.1	19.5	-
ปัตตานี	100.0	1.8	4.5	24.9	53.8	15.0	-
ยะลา	100.0	0.1	1.4	11.1	64.1	23.3	-
นราธิวาส	100.0	1.3	7.4	8.5	64.5	18.3	-

ตารางที่ 13 ร้อยละของประชาชนที่มีอายุ 15 ปีขึ้นไปที่เดินทางท่องเที่ยว จำแนกตามพาหนะหลักที่ใช้เดินทางท่องเที่ยว ลักษณะการเดินทาง และจังหวัดที่อยู่อาศัย (ต่อ)

ลักษณะการเดินทาง / จังหวัดที่อยู่อาศัย	พาหนะที่ใช้เดินทางท่องเที่ยว						
	รวม	เครื่องบิน	รถไฟ	รถทัวร์ / รถโดยสาร ประจำทาง	พาหนะ ส่วนตัว / รถยนต์	รถเช่า	อื่นๆ
ไม่พักค้างคืน							
กรุงเทพมหานครและปริมณฑล							
กรุงเทพมหานคร	100.0	-	0.2	11.2	74.8	13.8	-
สมุทรปราการ	100.0	-	-	24.5	72.2	3.3	-
นนทบุรี	100.0	-	-	19.0	77.2	3.8	-
ปทุมธานี	100.0	-	0.3	16.1	75.3	8.0	0.3
ภาคกลาง							
อยุธยา	100.0	-	0.2	22.8	67.8	8.9	0.3
อ่างทอง	100.0	0.1	-	10.5	77.3	12.1	-
ลพบุรี	100.0	-	-	12.2	76.3	11.5	-
สิงห์บุรี	100.0	-	0.2	9.2	85.9	4.7	-
ชัยนาท	100.0	-	-	17.4	74.6	8.0	-
สระบุรี	100.0	-	2.0	13.1	70.8	14.1	-
ฉะเชิงเทรา	100.0	-	2.3	9.0	80.3	8.4	-
ปราจีนบุรี	100.0	-	1.9	8.0	76.0	14.1	-
นครนายก	100.0	-	-	15.7	71.9	12.4	-
สระแก้ว	100.0	-	3.6	14.6	67.2	14.6	-
ราชบุรี	100.0	-	1.8	6.4	74.4	17.4	-
กาญจนบุรี	100.0	-	1.0	14.9	70.3	13.8	-
สุพรรณบุรี	100.0	-	-	15.9	76.4	7.7	-
นครปฐม	100.0	0.2	0.6	10.3	76.4	12.5	-
สมุทรสาคร	100.0	-	0.8	19.2	72.8	6.6	0.6
สมุทรสงคราม	100.0	-	-	18.6	69.2	12.2	-
เพชรบุรี	100.0	-	-	15.0	65.9	19.1	-
ประจวบคีรีขันธ์	100.0	-	5.1	11.3	64.2	19.4	-
ภาคตะวันออก							
ชลบุรี	100.0	-	-	10.1	79.3	10.6	-
ระยอง	100.0	-	-	9.6	82.3	8.1	-
จันทบุรี	100.0	-	-	12.1	73.5	14.4	-
ตราด	100.0	-	-	6.9	87.9	5.2	-

ตารางที่ 13 ร้อยละของประชาชนที่มีอายุ 15 ปีขึ้นไปที่เดินทางท่องเที่ยว จำแนกตามพาหนะหลักที่ใช้เดินทางท่องเที่ยว ลักษณะการเดินทาง และจังหวัดที่อยู่อาศัย (ต่อ)

ลักษณะการเดินทาง / จังหวัดที่อยู่อาศัย	พาหนะที่ใช้เดินทางท่องเที่ยว						
	รวม	เครื่องบิน	รถไฟ	รถทัวร์ / รถโดยสารประจำทาง	พาหนะส่วนตัว / รถยนต์	รถเช่า	อื่นๆ
ภาคเหนือตอนบน							
เชียงใหม่	100.0	-	-	6.9	78.4	14.7	-
ลำพูน	100.0	-	-	10.1	84.9	5.0	-
ลำปาง	100.0	-	-	9.6	79.8	10.6	-
แพร่	100.0	-	-	16.9	65.3	17.2	0.6
น่าน	100.0	-	-	34.6	33.0	32.4	-
พะเยา	100.0	0.3	-	16.2	77.0	6.5	-
เชียงราย	100.0	-	-	17.1	71.5	11.4	-
แม่ฮ่องสอน	100.0	-	-	44.3	27.8	27.9	-
ภาคเหนือตอนล่าง							
อุตรดิตถ์	100.0	1.2	3.9	13.0	75.3	6.6	-
นครสวรรค์	100.0	-	-	19.6	69.9	10.5	-
อุทัยธานี	100.0	-	-	6.8	80.5	12.7	-
กำแพงเพชร	100.0	0.1	0.4	10.2	83.2	6.1	-
ตาก	100.0	-	-	11.8	76.9	11.3	-
สุโขทัย	100.0	-	-	14.5	81.2	3.9	0.4
พิษณุโลก	100.0	-	1.2	6.8	85.5	6.5	-
พิจิตร	100.0	0.2	4.3	11.2	78.3	6.0	-
เพชรบูรณ์	100.0	0.3	-	15.3	78.1	6.3	-
ภาคตะวันออกเฉียงเหนือ							
นครราชสีมา	100.0	-	-	16.4	59.8	23.8	-
บุรีรัมย์	100.0	-	0.4	24.0	56.6	19.0	-
สุรินทร์	100.0	-	1.6	16.1	51.0	31.3	-
ศรีสะเกษ	100.0	-	3.8	14.3	58.6	23.3	-
อุบลราชธานี	100.0	-	0.4	21.8	29.9	47.9	-
ยโสธร	100.0	-	-	23.7	71.1	5.2	-
ชัยภูมิ	100.0	-	-	29.9	56.9	13.2	-
อำนาจเจริญ	100.0	-	-	34.1	49.9	16.0	-

ตารางที่ 13 ร้อยละของประชาชนที่มีอายุ 15 ปีขึ้นไปที่เดินทางท่องเที่ยว จำแนกตามพาหนะหลักที่ใช้เดินทางท่องเที่ยว ลักษณะการเดินทาง และจังหวัดที่อยู่อาศัย (ต่อ)

ลักษณะการเดินทาง / จังหวัดที่อยู่อาศัย	พาหนะที่ใช้เดินทางท่องเที่ยว						
	รวม	เครื่องบิน	รถไฟ	รถทัวร์ / รถโดยสารประจำทาง	พาหนะส่วนตัว / รถยนต์	รถเช่า	อื่นๆ
ภาคตะวันออกเฉียงเหนือ (ต่อ)							
บึงกาฬ	100.0	0.7	-	14.1	78.7	6.5	-
หนองบัวลำภู	100.0	-	-	24.2	68.3	7.5	-
ขอนแก่น	100.0	-	-	15.8	75.5	8.7	-
อุดรธานี	100.0	-	0.7	7.3	82.5	9.5	-
เลย	100.0	-	-	20.7	66.1	13.2	-
หนองคาย	100.0	-	-	11.9	87.1	1.0	-
มหาสารคาม	100.0	-	-	18.4	60.4	21.2	-
ร้อยเอ็ด	100.0	-	-	12.0	69.2	18.6	0.2
กาฬสินธุ์	100.0	-	-	19.7	64.5	15.8	-
สกลนคร	100.0	0.5	-	10.4	66.1	23.0	-
นครพนม	100.0	-	-	31.3	53.1	14.4	1.2
มุกดาหาร	100.0	0.8	-	16.6	75.0	7.6	-
ภาคใต้							
นครศรีธรรมราช	100.0	0.2	1.4	13.0	60.4	25.0	-
กระบี่	100.0	-	-	4.1	93.5	2.4	-
พังงา	100.0	-	-	9.0	85.9	4.5	0.6
ภูเก็ต	100.0	-	-	13.5	84.6	1.9	-
สุราษฎร์ธานี	100.0	-	0.6	6.6	86.7	6.1	-
ระนอง	100.0	-	-	13.5	85.6	0.9	-
ชุมพร	100.0	-	2.9	12.4	78.3	6.4	-
สงขลา	100.0	0.9	-	9.8	63.6	25.7	-
สตูล	100.0	0.2	0.5	24.7	64.6	10.0	-
ตรัง	100.0	0.5	-	11.7	74.1	13.7	-
พัทลุง	100.0	-	2.5	12.0	64.9	20.6	-
ปัตตานี	100.0	-	0.8	23.3	59.8	16.1	-
ยะลา	100.0	-	0.5	6.3	69.7	23.5	-
นราธิวาส	100.0	-	6.2	3.1	71.3	19.4	-

ตารางที่ 13 ร้อยละของประชาชนที่มีอายุ 15 ปีขึ้นไปที่เดินทางท่องเที่ยว จำแนกตามพาหนะหลักที่ใช้เดินทางท่องเที่ยว ลักษณะการเดินทาง และจังหวัดที่อยู่อาศัย (ต่อ)

ลักษณะการเดินทาง / จังหวัดที่อยู่อาศัย	พาหนะที่ใช้เดินทางท่องเที่ยว						
	รวม	เครื่องบิน	รถไฟ	รถทัวร์ / รถโดยสาร ประจำทาง	พาหนะ ส่วนตัว / รถยนต์	รถเช่า	อื่นๆ
พักค้างคืน							
กรุงเทพมหานครและปริมณฑล							
กรุงเทพมหานคร	100.0	2.4	1.4	23.7	60.2	12.2	0.1
สมุทรปราการ	100.0	1.2	0.5	35.8	51.1	11.4	-
นนทบุรี	100.0	5.0	0.3	24.9	57.0	12.8	-
ปทุมธานี	100.0	1.8	-	27.7	57.7	12.8	-
ภาคกลาง							
อยุธยา	100.0	0.4	1.2	29.5	54.1	14.8	-
อ่างทอง	100.0	0.4	1.4	27.6	29.6	40.6	0.4
ลพบุรี	100.0	-	2.6	25.7	55.2	16.5	-
สิงห์บุรี	100.0	1.3	1.3	25.4	56.5	15.5	-
ชัยนาท	100.0	0.7	-	29.9	57.2	12.2	-
สระบุรี	100.0	-	3.0	19.2	65.6	11.7	0.5
ฉะเชิงเทรา	100.0	-	0.8	17.3	61.9	20.0	-
ปราจีนบุรี	100.0	2.2	0.5	18.4	59.5	18.4	1.0
นครนายก	100.0	0.2	0.2	28.6	38.1	32.9	-
สระแก้ว	100.0	0.1	3.4	23.8	60.5	12.2	-
ราชบุรี	100.0	-	2.9	23.0	39.8	33.8	0.5
กาญจนบุรี	100.0	1.5	1.4	27.0	49.5	20.6	-
สุพรรณบุรี	100.0	2.7	-	13.8	40.5	43.0	-
นครปฐม	100.0	1.2	1.6	34.2	48.9	14.1	-
สมุทรสาคร	100.0	0.8	0.6	29.7	60.8	8.1	-
สมุทรสงคราม	100.0	1.7	-	33.2	40.9	24.2	-
เพชรบุรี	100.0	2.6	8.9	24.4	38.7	25.4	-
ประจวบคีรีขันธ์	100.0	1.1	4.2	23.8	50.1	20.8	-
ภาคตะวันออก							
ชลบุรี	100.0	0.3	-	32.0	58.4	9.3	-
ระยอง	100.0	-	-	22.3	61.5	16.2	-
จันทบุรี	100.0	1.5	-	22.6	47.4	28.5	-
ตราด	100.0	-	-	31.2	46.3	22.5	-

ตารางที่ 13 ร้อยละของประชาชนที่มีอายุ 15 ปีขึ้นไปที่เดินทางท่องเที่ยว จำแนกตามพาหนะหลักที่ใช้เดินทางท่องเที่ยว ลักษณะการเดินทาง และจังหวัดที่อยู่อาศัย (ต่อ)

ลักษณะการเดินทาง / จังหวัดที่อยู่อาศัย	พาหนะที่ใช้เดินทางท่องเที่ยว						
	รวม	เครื่องบิน	รถไฟ	รถทัวร์ / รถโดยสาร ประจำทาง	พาหนะ ส่วนตัว / รถยนต์	รถเช่า	อื่นๆ
ภาคเหนือตอนบน							
เชียงใหม่	100.0	4.2	1.2	22.6	57.2	14.8	-
ลำพูน	100.0	1.1	0.5	19.0	63.8	15.6	-
ลำปาง	100.0	1.0	1.3	34.4	40.4	22.9	-
แพร่	100.0	0.6	7.9	24.9	51.6	15.0	-
น่าน	100.0	0.8	-	42.4	35.9	20.9	-
พะเยา	100.0	0.9	-	49.5	42.9	6.7	-
เชียงราย	100.0	1.7	-	44.8	32.2	21.3	-
แม่ฮ่องสอน	100.0	0.2	-	33.3	41.8	24.7	-
ภาคเหนือตอนล่าง							
อุตรดิตถ์	100.0	0.5	8.5	31.4	40.4	19.2	-
นครสวรรค์	100.0	-	-	20.0	54.0	26.0	-
อุทัยธานี	100.0	-	-	13.8	40.5	45.7	-
กำแพงเพชร	100.0	0.1	-	20.0	61.9	18.0	-
ตาก	100.0	0.2	-	27.2	67.0	5.6	-
สุโขทัย	100.0	-	1.1	38.3	45.6	15.0	-
พิษณุโลก	100.0	0.1	2.2	23.3	51.8	22.6	-
พิจิตร	100.0	0.2	6.1	21.5	53.3	18.7	0.2
เพชรบูรณ์	100.0	0.9	-	30.2	43.3	25.6	-
ภาคตะวันออกเฉียงเหนือ							
นครราชสีมา	100.0	0.9	0.7	22.3	52.5	23.6	-
บุรีรัมย์	100.0	-	1.9	34.1	45.5	18.5	-
สุรินทร์	100.0	-	4.7	30.7	28.1	36.5	-
ศรีสะเกษ	100.0	1.5	14.9	29.2	39.4	15.0	-
อุบลราชธานี	100.0	2.2	5.6	32.4	28.1	31.7	-
ยโสธร	100.0	1.0	-	39.1	27.1	32.8	-
ชัยภูมิ	100.0	-	-	38.0	41.8	20.2	-
อำนาจเจริญ	100.0	-	0.9	39.3	33.2	26.6	-

ตารางที่ 13 ร้อยละของประชาชนที่มีอายุ 15 ปีขึ้นไปที่เดินทางท่องเที่ยว จำแนกตามพาหนะหลักที่ใช้เดินทางท่องเที่ยว ลักษณะการเดินทาง และจังหวัดที่อยู่อาศัย (ต่อ)

ลักษณะการเดินทาง / จังหวัดที่อยู่อาศัย	พาหนะที่ใช้เดินทางท่องเที่ยว						
	รวม	เครื่องบิน	รถไฟ	รถทัวร์ / รถโดยสาร ประจำทาง	พาหนะ ส่วนตัว / รถยนต์	รถเช่า	อื่นๆ
ภาคตะวันออกเฉียงเหนือ (ต่อ)							
บึงกาฬ	100.0	0.9	-	36.8	53.9	8.4	-
หนองบัวลำภู	100.0	1.0	-	35.4	40.7	22.9	-
ขอนแก่น	100.0	0.9	-	30.0	50.8	18.3	-
อุดรธานี	100.0	6.8	2.3	25.5	44.8	20.2	0.4
เลย	100.0	1.7	-	27.1	61.3	9.9	-
หนองคาย	100.0	1.9	3.1	52.0	33.8	9.2	-
มหาสารคาม	100.0	0.1	-	45.7	27.3	26.9	-
ร้อยเอ็ด	100.0	0.6	0.2	35.2	34.1	29.9	-
กาฬสินธุ์	100.0	-	0.6	35.0	35.7	28.7	-
สกลนคร	100.0	0.8	-	41.9	33.0	24.3	-
นครพนม	100.0	0.4	-	37.1	28.5	34.0	-
มุกดาหาร	100.0	1.7	-	37.4	40.3	20.6	-
ภาคใต้							
นครศรีธรรมราช	100.0	5.0	7.7	30.4	44.0	12.9	-
กระบี่	100.0	2.4	0.5	26.2	61.4	9.5	-
พังงา	100.0	0.4	-	39.3	51.6	8.2	0.5
ภูเก็ต	100.0	6.2	-	41.9	46.5	5.2	0.2
สุราษฎร์ธานี	100.0	2.9	3.6	23.5	61.6	8.4	-
ระนอง	100.0	-	-	30.9	61.6	6.9	0.6
ชุมพร	100.0	0.5	5.4	37.8	47.3	9.0	-
สงขลา	100.0	6.7	3.0	21.0	51.3	18.0	-
สตูล	100.0	1.1	-	31.3	46.4	21.2	-
ตรัง	100.0	7.6	4.3	29.6	38.4	20.1	-
พัทลุง	100.0	1.4	12.1	35.7	33.6	17.2	-
ปัตตานี	100.0	4.1	9.3	27.1	45.9	13.6	-
ยะลา	100.0	0.6	6.2	34.0	36.8	22.4	-
นราธิวาส	100.0	5.4	10.7	24.9	44.2	14.8	-

หมายเหตุ : - ไม่มีข้อมูล หรือมีข้อมูลจำนวนเล็กน้อย

ตารางที่ 14 ร้อยละของประชาชนที่มีอายุ 15 ปีขึ้นไปที่เดินทางท่องเที่ยวแบบพักค้างคืน จำแนกตามสถานที่พักแรมที่ใช้บริการส่วนใหญ่ และจังหวัดที่อยู่อาศัย

จังหวัดที่อยู่อาศัย	รวม	สถานที่ที่ใช้พักแรม										
		โรงแรม	เกสต์เฮาส์	รีสอร์ต	บังกะโล	โฮมสเตย์	ที่พักของ อุทยาน แห่งชาติ	บ้านพัก รับรองของ ราชการ / เอกชน	วัด / สถานที่ ปฏิบัติธรรม	บ้าน / ที่พัก ของครอบครัว / บ้านญาติ / บ้านเพื่อน	โรงพยาบาล	อื่นๆ
รวม												
กรุงเทพมหานครและปริมณฑล												
กรุงเทพมหานคร	100.0	22.4	0.5	9.8	2.9	0.4	1.0	0.4	1.9	60.7	-	-
สมุทรปราการ	100.0	4.6	0.2	8.7	1.7	-	0.6	0.2	2.6	81.4	-	-
นนทบุรี	100.0	26.1	2.0	12.4	3.9	1.6	1.2	0.3	1.0	51.5	-	-
ปทุมธานี	100.0	14.4	0.5	13.6	5.1	0.4	-	-	4.3	61.3	0.4	-
ภาคกลาง												
อยุธยา	100.0	11.5	1.8	6.4	2.2	0.4	2.9	0.4	2.8	70.9	-	0.7
อ่างทอง	100.0	24.5	-	26.2	-	-	1.1	2.1	2.2	40.0	1.4	2.5
ลพบุรี	100.0	6.3	1.8	12.2	4.2	0.9	2.4	-	4.6	65.9	1.5	0.2
สิงห์บุรี	100.0	20.1	-	8.8	1.8	-	2.7	0.5	2.7	59.0	4.4	-
ชัยนาท	100.0	13.3	0.7	14.4	2.6	0.7	1.8	1.8	-	61.7	2.6	0.4
สระบุรี	100.0	11.6	0.3	9.5	3.3	-	1.1	0.8	2.6	69.4	-	1.4
ฉะเชิงเทรา	100.0	7.9	-	13.7	1.3	-	1.6	-	3.4	62.4	-	9.7
ปราจีนบุรี	100.0	15.9	-	12.3	5.6	0.1	-	0.6	2.8	61.0	0.5	1.2
นครนายก	100.0	29.6	-	6.8	8.7	-	0.5	-	3.5	48.8	1.9	0.2
สระแก้ว	100.0	8.7	-	7.3	1.8	1.0	0.6	-	3.1	75.3	1.2	1.0
ราชบุรี	100.0	22.8	-	7.7	4.0	-	0.8	-	15.8	47.9	0.5	0.5
กาญจนบุรี	100.0	24.0	1.0	6.8	1.0	-	0.5	0.5	4.0	57.8	-	4.4
สุพรรณบุรี	100.0	33.4	0.9	26.8	6.4	1.3	0.4	0.8	2.7	27.3	-	-
นครปฐม	100.0	16.4	0.2	7.6	2.9	-	0.4	0.6	6.0	63.2	1.0	1.7
สมุทรสาคร	100.0	7.0	-	10.3	1.5	1.4	0.6	0.2	0.6	77.8	-	0.6
สมุทรสงคราม	100.0	18.9	-	7.3	-	2.1	1.7	2.1	10.7	54.0	-	3.2
เพชรบุรี	100.0	23.2	-	9.0	-	-	0.8	0.8	8.7	56.2	0.5	0.8
ประจวบคีรีขันธ์	100.0	20.5	0.5	6.3	-	0.8	1.7	1.7	5.1	59.1	1.1	3.2
ภาคตะวันออกเฉียงเหนือ												
ชลบุรี	100.0	4.8	0.2	13.6	2.0	0.6	2.7	1.0	1.9	73.2	-	-
ระยอง	100.0	10.7	-	13.6	0.3	0.9	0.6	-	4.3	69.0	-	0.6
จันทบุรี	100.0	19.6	-	15.5	0.4	0.4	0.4	-	5.2	56.3	0.7	1.5
ตราด	100.0	18.8	1.7	9.7	1.3	-	1.0	0.3	2.7	62.1	1.7	0.7

ตารางที่ 14 ร้อยละของประชาชนที่มีอายุ 15 ปีขึ้นไปที่เดินทางท่องเที่ยวแบบพักค้างคืน จำแนกตามสถานที่พักแรมที่ใช้บริการส่วนใหญ่ และจังหวัดที่อยู่อาศัย (ต่อ)

จังหวัดที่อยู่อาศัย	สถานที่ที่ใช้พักแรม											
	รวม	โรงแรม	เกสต์เฮาส์	รีสอร์ต	บังกะโล	โฮมสเตย์	ที่พักของ อุทยาน แห่งชาติ	บ้านพัก รับรองของ ราชการ / เอกชน	วัด / สถานที่ ปฏิบัติธรรม ของครอบครัว / บ้านญาติ / บ้านเพื่อน	บ้าน / ที่พัก	โรงพยาบาล	อื่นๆ
ภาคเหนือตอนบน												
เชียงใหม่	100.0	39.8	2.1	9.8	0.5	3.6	-	1.6	2.0	39.8	-	0.8
ลำพูน	100.0	17.8	-	4.5	-	-	0.5	2.1	3.2	69.1	1.7	1.1
ลำปาง	100.0	28.5	-	5.3	3.7	3.8	0.7	1.3	1.8	50.9	-	4.0
แพร่	100.0	16.3	0.2	5.4	2.3	0.6	1.4	2.2	0.2	69.8	0.2	1.4
น่าน	100.0	22.0	0.1	2.0	1.6	1.4	1.4	2.1	1.6	65.1	1.4	1.3
พะเยา	100.0	16.7	-	1.6	-	1.7	-	0.8	0.8	75.0	3.4	-
เชียงราย	100.0	22.9	2.5	1.7	1.4	2.6	-	1.1	2.5	63.5	0.9	0.9
แม่ฮ่องสอน	100.0	26.3	1.1	13.2	0.1	0.2	0.1	-	2.7	54.3	2.0	-
ภาคเหนือตอนล่าง												
อุตรดิตถ์	100.0	26.7	-	10.0	2.9	-	-	0.7	0.9	56.0	2.5	0.3
นครสวรรค์	100.0	28.4	0.7	11.3	2.6	0.1	1.5	0.2	4.9	49.1	1.1	0.1
อุทัยธานี	100.0	16.8	-	19.3	1.1	-	-	4.4	12.1	44.1	-	2.2
กำแพงเพชร	100.0	8.0	0.1	14.6	1.0	-	0.4	1.9	1.2	71.1	1.3	0.4
ตาก	100.0	24.6	-	6.7	0.8	-	-	1.2	1.8	64.1	0.6	0.2
สุโขทัย	100.0	13.6	1.3	2.0	2.8	0.4	0.4	1.1	4.6	68.9	1.5	3.4
พิษณุโลก	100.0	17.1	0.7	13.1	2.1	1.0	2.8	1.4	4.7	56.0	0.5	0.6
พิจิตร	100.0	17.1	-	6.2	2.9	-	0.5	0.7	3.4	68.7	0.5	-
เพชรบูรณ์	100.0	20.9	0.4	10.6	1.3	0.1	-	3.7	4.5	57.1	0.7	0.7
ภาคตะวันออกเฉียงเหนือ												
นครราชสีมา	100.0	25.7	1.5	11.6	7.9	1.2	0.7	0.2	2.0	48.3	0.7	0.2
บุรีรัมย์	100.0	17.3	0.8	9.0	2.8	1.0	0.7	1.0	5.5	61.3	0.2	0.4
สุรินทร์	100.0	8.1	1.2	14.3	2.5	4.9	3.2	0.5	5.9	58.5	0.9	-
ศรีสะเกษ	100.0	10.8	-	20.1	1.3	0.2	0.6	-	1.1	64.6	1.3	-
อุบลราชธานี	100.0	13.4	-	19.5	1.8	0.3	0.3	1.2	4.3	57.2	0.3	1.7
ยโสธร	100.0	12.0	-	31.2	-	1.8	-	6.9	1.7	46.1	0.3	-
ชัยภูมิ	100.0	18.0	-	4.4	0.3	2.8	1.5	0.9	1.6	67.1	1.9	1.5
อำนาจเจริญ	100.0	9.9	0.2	11.3	3.2	1.3	1.1	1.9	7.8	58.9	2.1	2.3

ตารางที่ 14 ร้อยละของประชาชนที่มีอายุ 15 ปีขึ้นไปเดินทางท่องเที่ยวแบบพักค้างคืน จำแนกตามสถานที่พักแรมที่ใช้บริการส่วนใหญ่ และจังหวัดที่อยู่อาศัย (ต่อ)

จังหวัดที่อยู่อาศัย	สถานที่ที่ใช้พักแรม											
	รวม	โรงแรม	เกสต์เฮาส์	รีสอร์ต	บังกะโล	โฮมสเตย์	ที่พักของ อุทยาน แห่งชาติ	บ้านพัก รับรองของ ราชการ / เอกชน	วัด / สถานที่ ปฏิบัติธรรม ของครอบครัว / บ้านญาติ / บ้านเพื่อน	บ้าน / ที่พัก	โรงพยาบาล	อื่นๆ
ภาคตะวันออกเฉียงเหนือ (ต่อ)												
บึงกาฬ	100.0	12.7	0.3	1.9	-	0.3	0.9	-	2.2	76.4	5.3	-
หนองบัวลำภู	100.0	14.6	1.0	6.6	1.0	-	1.0	0.2	10.7	63.7	1.2	-
ขอนแก่น	100.0	15.5	0.2	14.6	2.5	-	8.4	0.6	3.6	54.6	-	-
อุดรธานี	100.0	15.3	1.4	5.4	-	0.4	0.9	2.8	7.5	65.5	0.4	0.4
เลย	100.0	21.4	3.7	7.5	2.6	-	-	0.8	1.5	61.7	-	0.8
หนองคาย	100.0	23.3	1.9	12.3	0.4	1.5	1.1	0.4	1.1	57.2	-	0.8
มหาสารคาม	100.0	21.2	0.1	11.3	5.1	0.1	0.4	1.6	5.3	54.9	-	-
ร้อยเอ็ด	100.0	12.2	-	13.7	0.6	1.3	0.2	0.5	3.5	68.0	-	-
กาฬสินธุ์	100.0	9.8	-	9.7	-	0.6	-	-	7.5	71.2	0.6	0.6
สกลนคร	100.0	15.1	-	1.7	0.8	-	-	0.2	0.2	79.1	2.9	-
นครพนม	100.0	19.9	-	13.9	2.0	0.2	0.4	0.5	3.1	60.0	-	-
มุกดาหาร	100.0	12.0	-	11.3	-	-	2.1	6.8	2.5	65.3	-	-
ภาคใต้												
นครศรีธรรมราช	100.0	16.5	-	2.9	0.5	0.4	0.1	2.1	1.3	75.1	-	1.1
กระบี่	100.0	30.8	0.5	5.1	1.3	-	0.6	0.1	0.5	59.5	0.5	1.1
พังงา	100.0	16.8	1.4	1.8	-	-	1.4	-	0.2	77.0	1.4	-
ภูเก็ต	100.0	14.5	0.5	2.9	2.0	0.8	-	0.3	-	78.4	0.3	0.3
สุราษฎร์ธานี	100.0	28.9	1.3	7.0	7.9	-	0.3	1.8	0.2	51.6	1.0	-
ระนอง	100.0	10.7	0.8	1.4	1.5	0.6	-	0.8	0.8	81.8	1.0	0.6
ชุมพร	100.0	26.9	0.5	6.4	0.9	-	-	0.9	5.6	55.4	1.1	2.3
สงขลา	100.0	26.3	0.3	12.5	1.4	1.2	-	0.7	0.7	56.5	-	0.4
สตูล	100.0	33.4	-	3.7	3.1	-	-	0.6	1.7	57.5	-	-
ตรัง	100.0	39.2	1.0	6.1	2.0	1.2	1.6	2.6	0.8	45.5	-	-
พัทลุง	100.0	11.4	-	5.1	0.7	-	0.7	0.9	3.8	77.4	-	-
ปัตตานี	100.0	20.0	1.7	5.9	1.1	0.2	-	-	1.1	69.0	0.2	0.8
ยะลา	100.0	30.1	-	11.3	5.8	-	-	-	-	52.8	-	-
นราธิวาส	100.0	58.4	-	8.7	-	-	-	-	-	32.9	-	-

หมายเหตุ : - ไม่มีข้อมูล หรือมีข้อมูลจำนวนเล็กน้อย

ตารางที่ 15 ร้อยละของประชาชนที่มีอายุ 15 ปีขึ้นไปที่เดินทางท่องเที่ยวแบบพักค้างคืน จำแนกตามจำนวนวันที่เดินทางท่องเที่ยว และจังหวัดที่อยู่อาศัย

จังหวัดที่อยู่อาศัย	ค่าเฉลี่ยของ จำนวนวันที่ เดินทาง ท่องเที่ยว (วัน)	จำนวนวันที่เดินทางท่องเที่ยว					
		รวม	2 วัน	3 วัน	4 วัน	5 วัน	6 วันขึ้นไป
รวม							
กรุงเทพมหานครและปริมณฑล							
กรุงเทพมหานคร	3.6	100.0	29.4	35.4	15.8	10.4	9.0
สมุทรปราการ	3.4	100.0	32.7	26.9	22.4	12.2	5.8
นนทบุรี	4.0	100.0	13.1	39.3	16.0	18.6	13.0
ปทุมธานี	3.3	100.0	22.2	49.7	15.5	8.2	4.4
ภาคกลาง							
อยุธยา	3.1	100.0	40.0	38.0	9.4	8.5	4.1
อ่างทอง	3.7	100.0	57.2	22.3	2.2	8.0	10.3
ลพบุรี	3.3	100.0	36.1	43.9	7.4	5.8	6.8
สิงห์บุรี	4.3	100.0	38.5	34.8	3.6	9.3	13.8
ชัยนาท	3.8	100.0	55.8	29.2	1.8	4.0	9.2
สระบุรี	3.2	100.0	41.5	35.9	8.4	6.7	7.5
ฉะเชิงเทรา	3.8	100.0	22.5	41.6	15.4	11.5	9.0
ปราจีนบุรี	3.1	100.0	38.8	33.6	12.8	11.7	3.1
นครนายก	3.7	100.0	32.4	36.9	9.2	13.8	7.7
สระแก้ว	3.6	100.0	37.0	32.1	13.2	7.3	10.4
ราชบุรี	3.4	100.0	43.1	33.7	9.7	5.1	8.4
กาญจนบุรี	4.0	100.0	41.0	29.5	9.8	4.4	15.3
สุพรรณบุรี	2.8	100.0	62.5	25.3	6.1	3.5	2.6
นครปฐม	3.6	100.0	31.6	34.4	15.1	11.2	7.7
สมุทรสาคร	4.1	100.0	19.4	27.2	25.9	14.2	13.3
สมุทรสงคราม	3.1	100.0	40.4	32.7	10.8	10.9	5.2
เพชรบุรี	3.5	100.0	40.0	36.7	10.4	4.8	8.1
ประจวบคีรีขันธ์	3.7	100.0	40.7	30.1	8.0	8.0	13.2
ภาคตะวันออก							
ชลบุรี	4.2	100.0	15.4	24.3	19.2	24.7	16.4
ระยอง	4.1	100.0	13.1	24.3	29.7	18.0	14.9
จันทบุรี	4.1	100.0	34.8	34.4	11.5	7.4	11.9
ตราด	4.0	100.0	30.2	31.8	11.2	12.7	14.1

ตารางที่ 15 ร้อยละของประชาชนที่มีอายุ 15 ปีขึ้นไปที่เดินทางท่องเที่ยวแบบพักค้างคืน จำแนกตามจำนวนวันที่เดินทางท่องเที่ยว และจังหวัดที่อยู่อาศัย (ต่อ)

จังหวัดที่อยู่อาศัย	ค่าเฉลี่ยของ จำนวนวันที่ เดินทาง ท่องเที่ยว (วัน)	จำนวนวันที่เดินทางท่องเที่ยว					
		รวม	2 วัน	3 วัน	4 วัน	5 วัน	6 วันขึ้นไป
ภาคเหนือตอนบน							
เชียงใหม่	3.3	100.0	42.4	32.6	13.1	5.7	6.2
ลำพูน	4.3	100.0	32.9	28.8	14.0	11.6	12.7
ลำปาง	3.8	100.0	26.8	41.2	14.1	8.3	9.6
แพร่	3.7	100.0	40.1	31.8	7.1	7.1	13.9
น่าน	4.9	100.0	35.6	28.7	5.6	10.3	19.8
พะเยา	3.0	100.0	56.3	25.9	7.6	5.9	4.3
เชียงราย	4.2	100.0	33.3	30.0	12.2	9.4	15.1
แม่ฮ่องสอน	2.8	100.0	49.2	36.9	7.7	3.3	2.9
ภาคเหนือตอนล่าง							
อุตรดิตถ์	3.3	100.0	37.2	42.4	2.2	11.2	7.0
นครสวรรค์	2.5	100.0	65.4	24.7	6.3	1.9	1.7
อุทัยธานี	3.0	100.0	42.1	44.1	3.9	3.3	6.6
กำแพงเพชร	3.7	100.0	33.2	42.3	9.3	5.9	9.3
ตาก	3.6	100.0	37.9	36.7	11.1	5.6	8.7
สุโขทัย	4.7	100.0	41.1	30.7	5.1	8.5	14.6
พิษณุโลก	3.5	100.0	41.1	34.6	7.2	6.5	10.6
พิจิตร	3.7	100.0	54.5	26.5	4.8	5.1	9.1
เพชรบูรณ์	3.3	100.0	45.1	38.2	5.6	3.4	7.7
ภาคตะวันออกเฉียงเหนือ							
นครราชสีมา	3.2	100.0	49.9	31.9	4.5	8.6	5.1
บุรีรัมย์	4.2	100.0	38.5	33.7	4.4	5.7	17.7
สุรินทร์	3.9	100.0	42.9	29.0	9.5	5.1	13.5
ศรีสะเกษ	3.4	100.0	43.7	29.1	9.3	10.9	7.0
อุบลราชธานี	5.2	100.0	30.7	28.0	13.0	5.8	22.5
ยโสธร	3.4	100.0	26.3	51.5	7.9	6.2	8.1
ชัยภูมิ	5.2	100.0	34.8	32.9	8.2	4.6	19.5
อำนาจเจริญ	5.2	100.0	50.4	19.7	5.3	3.6	21.0

ตารางที่ 15 ร้อยละของประชาชนที่มีอายุ 15 ปีขึ้นไปที่เดินทางท่องเที่ยวแบบพักค้างคืน จำแนกตามจำนวนวันที่เดินทางท่องเที่ยว และจังหวัดที่อยู่อาศัย (ต่อ)

จังหวัดที่อยู่อาศัย	ค่าเฉลี่ยของ จำนวนวันที่ เดินทาง ท่องเที่ยว (วัน)	จำนวนวันที่เดินทางท่องเที่ยว					
		รวม	2 วัน	3 วัน	4 วัน	5 วัน	6 วันขึ้นไป
ภาคตะวันออกเฉียงเหนือ (ต่อ)							
บึงกาฬ	4.7	100.0	25.7	24.4	9.4	15.7	24.8
หนองบัวลำภู	4.8	100.0	36.1	29.0	9.0	3.9	22.0
ขอนแก่น	3.2	100.0	39.3	41.7	8.6	6.3	4.1
อุดรธานี	4.2	100.0	54.1	19.5	3.1	7.3	16.0
เลย	3.2	100.0	54.6	21.8	13.6	6.3	3.7
หนองคาย	4.1	100.0	31.1	36.4	8.8	3.8	19.9
มหาสารคาม	3.8	100.0	28.4	47.3	10.1	1.7	12.5
ร้อยเอ็ด	3.5	100.0	34.9	39.5	5.0	8.4	12.2
กาฬสินธุ์	5.4	100.0	42.5	22.4	5.2	7.5	22.4
สกลนคร	4.8	100.0	36.6	28.3	7.0	9.0	19.1
นครพนม	4.1	100.0	33.2	33.3	7.6	7.6	18.3
มุกดาหาร	4.2	100.0	39.0	16.9	6.3	12.6	25.2
ภาคใต้							
นครศรีธรรมราช	5.5	100.0	31.5	27.5	8.1	9.8	23.1
กระบี่	4.4	100.0	43.5	22.3	8.8	6.1	19.3
พังงา	4.8	100.0	28.3	21.0	11.4	11.7	27.6
ภูเก็ต	5.2	100.0	15.2	35.5	12.3	11.8	25.2
สุราษฎร์ธานี	3.5	100.0	44.5	27.6	6.0	11.6	10.3
ระนอง	6.2	100.0	37.7	14.3	7.1	11.2	29.7
ชุมพร	4.5	100.0	19.3	32.4	11.2	22.8	14.3
สงขลา	4.2	100.0	29.0	28.9	8.0	12.6	21.5
สตูล	4.2	100.0	43.4	22.5	10.3	6.2	17.6
ตรัง	3.8	100.0	24.0	40.9	8.2	15.3	11.6
พัทลุง	4.8	100.0	22.6	28.5	14.1	13.0	21.8
ปัตตานี	5.0	100.0	25.0	18.0	10.8	15.2	31.0
ยะลา	3.7	100.0	37.0	24.9	3.8	21.0	13.3
นราธิวาส	4.7	100.0	24.8	24.8	6.7	16.8	26.9

ตารางที่ 16 ร้อยละของประชาชนที่มีอายุ 15 ปีขึ้นไปเดินทางท่องเที่ยว จำแนกตามค่าใช้จ่ายในการเดินทางท่องเที่ยวครั้ง/ทริปล่าสุดก่อน ลักษณะการเดินทางท่องเที่ยว และจังหวัดที่อยู่อาศัย

ลักษณะการเดินทาง / จังหวัดที่อยู่อาศัย	ค่าใช้จ่ายในการเดินทางท่องเที่ยวครั้ง/ทริปล่าสุดก่อน											
	รวม	ไม่เกิน 500 บาท	501 - 1,000 บาท	1,001 - 1,500 บาท	1,501 - 2,000 บาท	2,001 - 2,500 บาท	2,501 - 3,000 บาท	3,001 - 3,500 บาท	3,501 - 4,000 บาท	4,001 - 4,500 บาท	4,501 - 5,000 บาท	มากกว่า 5,000 บาท
รวม												
กรุงเทพมหานครและปริมณฑล												
กรุงเทพมหานคร	100.0	9.1	17.0	8.5	15.8	3.1	13.2	1.2	4.6	0.7	11.5	15.3
สมุทรปราการ	100.0	14.5	29.0	9.6	11.3	3.9	11.8	1.5	4.8	0.4	7.0	6.2
นนทบุรี	100.0	12.1	17.1	11.5	10.7	2.8	6.8	2.0	2.7	1.4	9.0	23.9
ปทุมธานี	100.0	10.6	34.6	6.9	13.3	3.4	11.4	0.9	1.5	-	7.4	10.0
ภาคกลาง												
อยุธยา	100.0	21.4	26.3	9.4	16.6	5.0	8.2	2.0	2.8	-	5.5	2.8
อ่างทอง	100.0	33.0	30.3	9.7	12.2	0.8	5.6	0.5	1.3	-	3.5	3.1
ลพบุรี	100.0	22.6	37.1	12.4	12.9	4.0	5.4	0.7	1.2	0.3	1.9	1.5
สิงห์บุรี	100.0	35.6	28.4	10.0	10.5	2.4	5.3	0.4	1.8	-	2.9	2.7
ชัยนาท	100.0	30.7	32.3	9.2	13.1	2.5	5.8	0.5	0.9	-	3.4	1.6
สระบุรี	100.0	24.6	27.4	13.4	11.8	3.8	6.4	0.9	2.7	0.4	2.8	5.8
ฉะเชิงเทรา	100.0	19.7	29.8	9.6	17.9	2.8	6.6	1.7	1.5	0.1	5.0	5.3
ปราจีนบุรี	100.0	21.1	23.4	10.8	16.8	2.0	8.1	1.7	2.3	0.9	7.0	5.9
นครนายก	100.0	16.9	23.0	11.8	14.5	4.0	10.0	4.9	7.0	1.1	2.9	3.9
สระแก้ว	100.0	16.2	37.1	16.1	15.4	3.4	4.3	1.3	2.9	0.3	1.6	1.4
ราชบุรี	100.0	22.7	19.2	7.8	11.8	4.5	10.8	1.4	4.6	0.4	5.9	10.9
กาญจนบุรี	100.0	27.9	28.8	8.1	8.1	3.5	9.1	1.2	2.2	-	5.7	5.4
สุพรรณบุรี	100.0	25.2	29.0	9.7	10.2	3.4	7.2	1.0	4.0	0.4	4.3	5.6
นครปฐม	100.0	17.0	22.8	10.7	14.8	3.8	10.1	1.0	4.0	0.5	6.9	8.4
สมุทรสาคร	100.0	9.6	21.4	8.1	11.7	3.6	13.7	0.8	6.4	0.3	11.6	12.8
สมุทรสงคราม	100.0	26.4	32.0	13.3	11.1	2.7	6.1	0.6	1.1	-	3.1	3.6
เพชรบุรี	100.0	20.5	21.6	12.6	14.9	3.4	9.3	1.7	3.1	-	4.1	8.8
ประจวบคีรีขันธ์	100.0	13.2	19.7	4.7	15.7	1.6	11.1	1.0	3.9	-	13.0	16.1
ภาคตะวันออก												
ชลบุรี	100.0	4.6	11.2	7.4	17.4	7.1	14.1	3.5	8.6	0.5	7.7	17.9
ระยอง	100.0	6.5	14.6	9.2	15.4	2.4	19.1	1.6	5.9	-	12.3	13.0
จันทบุรี	100.0	11.6	15.6	9.6	15.8	3.7	14.7	1.4	4.0	0.6	8.2	14.8
ตราด	100.0	10.0	25.2	17.8	18.3	2.8	12.6	0.4	3.5	0.3	5.7	3.4

ตารางที่ 16 ร้อยละของประชาชนที่มีอายุ 15 ปีขึ้นไปที่เดินทางท่องเที่ยว จำแนกตามค่าใช้จ่ายในการเดินทางท่องเที่ยวครั้ง/ทริปล่าสุดต่อคน ลักษณะการเดินทางท่องเที่ยว และจังหวัดที่อยู่อาศัย (ต่อ)

ลักษณะการเดินทาง / จังหวัดที่อยู่อาศัย	ค่าใช้จ่ายในการเดินทางท่องเที่ยวครั้ง/ทริปล่าสุดต่อคน											
	รวม	ไม่เกิน 500 บาท	501 - 1,000 บาท	1,001 - 1,500 บาท	1,501 - 2,000 บาท	2,001 - 2,500 บาท	2,501 - 3,000 บาท	3,001 - 3,500 บาท	3,501 - 4,000 บาท	4,001 - 4,500 บาท	4,501 - 5,000 บาท	มากกว่า 5,000 บาท
ภาคเหนือตอนบน												
เชียงใหม่	100.0	10.3	13.5	8.1	11.8	2.7	9.8	3.5	6.6	2.3	9.8	21.6
ลำพูน	100.0	35.8	24.2	16.6	11.0	3.0	3.8	0.7	1.0	0.2	1.9	1.8
ลำปาง	100.0	12.8	21.2	9.5	11.4	3.8	13.9	1.2	3.8	1.2	12.1	9.1
แพร่	100.0	17.6	27.0	13.6	14.2	2.2	9.2	0.8	3.8	0.1	7.6	3.9
น่าน	100.0	3.7	9.8	4.4	18.8	3.2	19.3	0.7	7.3	-	17.2	15.6
พะเยา	100.0	27.5	38.2	10.9	9.8	3.9	4.6	2.2	0.7	-	1.2	1.0
เชียงราย	100.0	13.6	21.7	12.4	14.2	4.4	11.2	1.7	2.9	-	11.1	6.8
แม่ฮ่องสอน	100.0	9.7	19.8	11.8	9.2	4.3	9.2	4.7	7.2	1.0	12.3	10.8
ภาคเหนือตอนล่าง												
อุตรดิตถ์	100.0	13.4	17.4	9.7	17.1	3.8	14.7	1.1	4.9	0.2	9.0	8.7
นครสวรรค์	100.0	19.8	24.8	14.0	19.2	7.6	9.2	2.2	0.9	0.5	1.1	0.7
อุทัยธานี	100.0	22.5	32.7	9.8	10.8	1.7	9.0	1.4	4.1	0.1	5.1	2.8
กำแพงเพชร	100.0	25.2	32.2	12.7	13.2	2.2	6.0	0.5	2.3	0.6	2.5	2.6
ตาก	100.0	12.3	21.4	10.7	9.9	6.4	8.9	2.0	4.4	0.7	8.9	14.4
สุโขทัย	100.0	22.7	37.0	14.6	9.7	2.9	5.2	1.1	2.1	0.1	1.9	2.7
พิษณุโลก	100.0	30.7	26.7	10.4	10.4	4.1	6.1	1.7	3.2	-	4.7	2.0
พิจิตร	100.0	21.9	22.5	8.0	16.6	3.2	13.6	0.7	2.3	0.1	6.5	4.6
เพชรบูรณ์	100.0	10.4	31.7	16.9	20.6	1.8	9.6	0.6	2.9	-	2.8	2.7
ภาคตะวันออกเฉียงเหนือ												
นครราชสีมา	100.0	13.5	26.2	4.6	17.4	1.4	11.0	-	3.4	0.3	8.8	13.4
บุรีรัมย์	100.0	18.3	23.0	8.5	10.6	2.7	10.9	0.8	3.6	-	7.3	14.3
สุรินทร์	100.0	16.1	28.0	12.3	16.0	3.1	8.7	1.3	3.0	0.5	5.0	6.0
ศรีสะเกษ	100.0	25.5	25.4	8.1	18.8	1.3	9.2	1.2	1.8	-	6.0	2.7
อุบลราชธานี	100.0	20.0	20.9	9.9	11.4	1.7	10.6	0.2	3.5	-	10.3	11.5
ยโสธร	100.0	18.9	33.2	12.5	17.2	4.5	9.0	1.1	1.1	-	2.1	0.4
ชัยภูมิ	100.0	11.0	23.6	11.0	15.3	2.8	14.3	1.8	3.0	0.6	11.4	5.2
อำนาจเจริญ	100.0	37.8	25.1	8.8	11.2	0.4	6.4	0.1	2.5	-	3.0	4.7

ตารางที่ 16 ร้อยละของประชาชนที่มีอายุ 15 ปีขึ้นไปที่เดินทางท่องเที่ยว จำแนกตามค่าใช้จ่ายในการเดินทางท่องเที่ยวครั้ง/ทริปล่าสุดต่อคน ลักษณะการเดินทางท่องเที่ยว และจังหวัดที่อยู่อาศัย (ต่อ)

ลักษณะการเดินทาง / จังหวัดที่อยู่อาศัย	ค่าใช้จ่ายในการเดินทางท่องเที่ยวครั้ง/ทริปล่าสุดต่อคน											
	รวม	ไม่เกิน 500 บาท	501 - 1,000 บาท	1,001 - 1,500 บาท	1,501 - 2,000 บาท	2,001 - 2,500 บาท	2,501 - 3,000 บาท	3,001 - 3,500 บาท	3,501 - 4,000 บาท	4,001 - 4,500 บาท	4,501 - 5,000 บาท	มากกว่า 5,000 บาท

ภาคตะวันออกเฉียงเหนือ (ต่อ)

บึงกาฬ	100.0	9.4	26.3	6.3	20.3	1.6	14.2	0.1	4.3	-	10.2	7.3
หนองบัวลำภู	100.0	16.9	30.7	14.7	16.9	2.2	9.8	0.2	1.6	0.1	3.2	3.7
ขอนแก่น	100.0	23.9	29.7	13.5	12.4	1.8	4.4	1.2	1.5	0.3	4.9	6.4
อุดรธานี	100.0	14.7	27.8	5.6	17.8	1.4	10.4	0.3	3.0	-	5.9	13.1
เลย	100.0	7.2	11.5	8.3	20.4	0.8	16.2	1.5	12.7	0.9	6.9	13.6
หนองคาย	100.0	12.7	30.8	6.4	11.5	2.3	10.0	2.5	6.1	0.2	8.1	9.4
มหาสารคาม	100.0	39.6	25.1	4.7	14.6	1.8	6.5	-	0.6	1.1	4.6	1.4
ร้อยเอ็ด	100.0	15.8	32.1	14.2	13.3	2.1	11.5	0.1	2.3	0.5	4.1	4.0
กาฬสินธุ์	100.0	35.0	25.5	10.6	11.8	1.7	6.4	-	1.7	-	3.9	3.4
สกลนคร	100.0	19.5	23.2	9.7	14.5	2.2	12.9	0.4	3.5	0.3	7.3	6.5
นครพนม	100.0	7.9	21.3	16.4	19.2	3.8	9.5	0.9	6.9	0.7	7.2	6.2
มุกดาหาร	100.0	29.6	35.7	8.3	8.3	2.1	5.2	0.5	1.7	-	4.2	4.4

ภาคใต้

นครศรีธรรมราช	100.0	24.2	24.1	5.9	10.8	3.0	8.4	0.4	2.8	-	8.9	11.5
กระบี่	100.0	5.9	15.2	7.2	12.6	1.4	13.8	0.8	4.5	-	15.3	23.3
พังงา	100.0	8.0	19.2	19.5	19.3	1.3	12.4	0.8	4.1	-	5.4	10.0
ภูเก็ต	100.0	1.9	8.3	4.8	10.1	3.0	8.1	1.8	5.5	0.3	14.8	41.4
สุราษฎร์ธานี	100.0	3.9	16.3	7.4	14.7	1.2	11.0	0.8	5.8	0.1	14.7	24.1
ระนอง	100.0	10.2	20.0	9.2	16.6	2.2	11.1	1.3	2.9	0.8	11.9	13.8
ชุมพร	100.0	13.1	21.5	4.3	15.2	2.4	12.8	-	4.7	0.6	12.3	13.1
สงขลา	100.0	11.0	10.1	7.4	16.2	1.1	12.9	0.5	2.8	-	10.5	27.5
สตูล	100.0	22.7	30.0	8.0	14.3	1.1	9.7	0.8	1.7	-	6.4	5.3
ตรัง	100.0	22.2	23.9	8.2	10.3	1.6	11.9	1.3	2.3	0.3	9.3	8.7
พัทลุง	100.0	31.0	31.5	7.6	12.2	1.2	8.3	0.3	1.4	0.2	3.7	2.6
ปัตตานี	100.0	39.0	19.5	3.2	11.5	0.8	5.6	0.5	1.3	-	5.4	13.2
ยะลา	100.0	24.9	23.0	14.8	10.6	3.8	6.0	2.2	1.7	0.9	4.6	7.5
นราธิวาส	100.0	2.5	11.1	5.5	15.9	6.2	14.4	6.2	7.0	3.7	10.1	17.4

ตารางที่ 16 ร้อยละของประชาชนที่มีอายุ 15 ปีขึ้นไปที่เดินทางท่องเที่ยว จำแนกตามค่าใช้จ่ายในการเดินทางท่องเที่ยวครั้ง/ทริปล่าสุดต่อคน ลักษณะการเดินทางท่องเที่ยว และจังหวัดที่อยู่อาศัย (ต่อ)

ลักษณะการเดินทาง / จังหวัดที่อยู่อาศัย	ค่าใช้จ่ายในการเดินทางท่องเที่ยวครั้ง/ทริปล่าสุดต่อคน											
	รวม	ไม่เกิน 500 บาท	501 - 1,000 บาท	1,001 - 1,500 บาท	1,501 - 2,000 บาท	2,001 - 2,500 บาท	2,501 - 3,000 บาท	3,001 - 3,500 บาท	3,501 - 4,000 บาท	4,001 - 4,500 บาท	4,501 - 5,000 บาท	มากกว่า 5,000 บาท
ไม่พักค้างคืน												
กรุงเทพมหานครและปริมณฑล												
กรุงเทพมหานคร	100.0	21.0	24.2	13.3	17.4	2.4	10.5	1.2	1.2	0.7	5.5	2.6
สมุทรปราการ	100.0	30.4	47.6	9.9	5.5	1.0	1.7	0.3	0.3	0.3	1.9	1.1
นนทบุรี	100.0	26.8	30.6	12.7	13.4	3.8	6.2	0.5	1.3	0.5	3.7	0.5
ปทุมธานี	100.0	15.5	47.8	7.1	14.5	3.2	7.5	0.6	0.9	-	2.0	0.9
ภาคกลาง												
อยุธยา	100.0	29.5	32.0	10.5	17.5	3.1	4.6	0.8	0.9	-	1.1	-
อ่างทอง	100.0	35.9	33.0	9.8	10.5	1.1	4.7	0.3	1.5	-	1.9	1.3
ลพบุรี	100.0	30.8	42.2	13.2	9.2	1.7	1.5	-	0.6	-	0.7	0.1
สิงห์บุรี	100.0	39.3	29.0	10.6	10.5	1.5	4.4	0.4	1.2	-	1.9	1.2
ชัยนาท	100.0	36.1	32.2	9.6	13.1	1.0	4.9	0.3	0.3	-	1.3	1.2
สระบุรี	100.0	40.7	34.0	14.2	5.7	0.8	2.6	0.5	1.0	-	-	0.5
ฉะเชิงเทรา	100.0	26.5	35.2	10.8	13.0	1.6	7.0	1.4	1.4	0.1	2.4	0.6
ปราจีนบุรี	100.0	30.5	27.7	12.2	12.9	2.1	6.2	1.4	2.5	1.2	2.1	1.2
นครนายก	100.0	17.9	23.6	13.2	15.7	4.5	9.2	5.1	5.9	1.3	1.7	1.9
สระแก้ว	100.0	29.6	50.4	10.7	7.3	1.1	0.7	-	0.2	-	-	-
ราชบุรี	100.0	32.3	20.7	8.3	10.7	5.5	10.3	1.4	3.9	0.7	5.5	0.7
กาญจนบุรี	100.0	43.6	37.1	7.4	2.9	2.5	5.5	-	1.0	-	-	-
สุพรรณบุรี	100.0	36.2	34.7	8.8	8.2	2.5	4.1	0.9	1.6	0.2	1.5	1.3
นครปฐม	100.0	30.4	29.4	12.9	11.5	2.4	5.8	1.2	1.4	-	3.8	1.2
สมุทรสาคร	100.0	27.9	37.1	9.9	9.2	3.1	4.7	0.6	1.2	-	1.2	5.1
สมุทรสงคราม	100.0	31.0	35.8	14.0	10.6	2.1	4.0	0.4	-	-	1.3	0.8
เพชรบุรี	100.0	24.8	25.8	14.5	13.8	4.3	7.7	1.1	2.7	-	2.1	3.2
ประจวบคีรีขันธ์	100.0	22.0	27.9	9.9	15.8	1.4	6.4	1.9	2.6	-	9.6	2.5
ภาคตะวันออก												
ชลบุรี	100.0	11.6	25.9	14.6	22.3	6.0	8.8	1.9	5.0	-	3.5	0.4
ระยอง	100.0	15.0	32.8	12.3	15.6	3.3	12.4	1.1	3.2	-	4.3	-
จันทบุรี	100.0	33.7	31.4	12.0	12.1	1.2	4.8	-	-	-	2.4	2.4
ตราด	100.0	14.8	35.6	19.9	16.5	1.6	6.9	-	1.6	0.5	1.5	1.1

ตารางที่ 16 ร้อยละของประชาชนที่มีอายุ 15 ปีขึ้นไปที่เดินทางท่องเที่ยว จำแนกตามค่าใช้จ่ายในการเดินทางท่องเที่ยวครั้ง/ทริปล่าสุดต่อคน ลักษณะการเดินทางท่องเที่ยว และจังหวัดที่อยู่อาศัย (ต่อ)

ลักษณะการเดินทาง / จังหวัดที่อยู่อาศัย	ค่าใช้จ่ายในการเดินทางท่องเที่ยวครั้ง/ทริปล่าสุดต่อคน											
	รวม	ไม่เกิน 500 บาท	501 - 1,000 บาท	1,001 - 1,500 บาท	1,501 - 2,000 บาท	2,001 - 2,500 บาท	2,501 - 3,000 บาท	3,001 - 3,500 บาท	3,501 - 4,000 บาท	4,001 - 4,500 บาท	4,501 - 5,000 บาท	มากกว่า 5,000 บาท
ภาคเหนือตอนบน												
เชียงใหม่	100.0	26.2	27.7	11.6	14.9	1.9	7.6	-	2.4	0.6	4.2	2.9
ลำพูน	100.0	43.4	24.1	16.4	8.4	1.0	3.6	0.2	1.3	0.3	1.0	0.3
ลำปาง	100.0	19.7	30.1	11.5	11.0	3.9	12.1	0.8	1.2	0.3	7.9	1.5
แพร่	100.0	23.4	33.4	13.6	12.1	2.8	5.6	-	3.0	-	4.4	1.7
น่าน	100.0	13.5	30.4	7.4	29.8	-	8.1	-	6.8	-	1.3	2.7
พะเยา	100.0	32.7	44.7	9.9	6.4	2.4	2.7	0.3	0.3	-	0.3	0.3
เชียงราย	100.0	28.5	33.3	21.5	9.1	1.5	3.3	1.5	0.4	-	0.9	-
แม่ฮ่องสอน	100.0	20.7	34.5	11.3	5.7	6.2	1.0	0.5	5.7	0.5	12.4	1.5
ภาคเหนือตอนล่าง												
อุตรดิตถ์	100.0	27.1	25.8	15.0	12.0	5.9	11.8	-	-	-	1.2	1.2
นครสวรรค์	100.0	36.2	32.6	8.6	12.7	4.5	3.6	1.3	0.5	-	-	-
อุทัยธานี	100.0	30.1	35.5	6.7	8.5	1.9	5.4	0.7	5.0	0.2	3.6	2.4
กำแพงเพชร	100.0	40.3	34.6	12.4	7.9	1.6	1.8	0.4	0.6	0.4	-	-
ตาก	100.0	27.5	24.5	9.3	15.7	7.8	0.5	1.0	3.9	-	3.4	6.4
สุโขทัย	100.0	25.5	41.4	16.2	9.9	1.9	2.9	0.1	0.7	-	1.3	0.1
พิษณุโลก	100.0	60.9	23.0	6.2	4.4	2.3	0.6	2.6	-	-	-	-
พิจิตร	100.0	29.2	24.1	9.3	13.6	1.6	14.7	0.5	1.8	-	3.9	1.3
เพชรบูรณ์	100.0	27.2	40.6	8.9	13.7	0.3	4.8	-	1.8	-	1.5	1.2
ภาคตะวันออกเฉียงเหนือ												
นครราชสีมา	100.0	29.6	44.0	9.5	13.2	-	-	-	-	-	3.7	-
บุรีรัมย์	100.0	35.1	33.7	6.2	5.4	0.8	7.6	0.4	1.8	-	5.0	4.0
สุรินทร์	100.0	29.5	39.5	9.3	10.7	2.1	5.1	0.7	0.7	0.7	0.9	0.8
ศรีสะเกษ	100.0	39.7	33.5	8.7	12.4	1.6	3.3	0.2	0.2	-	0.2	0.2
อุบลราชธานี	100.0	47.6	22.5	7.1	3.9	2.4	2.5	0.2	1.3	-	8.3	4.2
ยโสธร	100.0	29.9	41.7	8.9	11.7	1.0	4.6	1.2	-	-	0.8	0.2
ชัยภูมิ	100.0	19.2	29.9	10.4	10.3	2.8	8.2	1.5	4.3	1.7	7.2	4.5
อำนาจเจริญ	100.0	54.1	27.5	2.3	9.8	0.4	2.5	-	0.9	-	2.3	0.2

ตารางที่ 16 ร้อยละของประชาชนที่มีอายุ 15 ปีขึ้นไปเดินทางท่องเที่ยว จำแนกตามค่าใช้จ่ายในการเดินทางท่องเที่ยวครั้ง/ทริปล่าสุดต่อคน ลักษณะการเดินทางท่องเที่ยว และจังหวัดที่อยู่อาศัย (ต่อ)

ลักษณะการเดินทาง / จังหวัดที่อยู่อาศัย	ค่าใช้จ่ายในการเดินทางท่องเที่ยวครั้ง/ทริปล่าสุดต่อคน										
	รวม	ไม่เกิน 500 บาท	501 - 1,000 บาท	1,001 - 1,500 บาท	1,501 - 2,000 บาท	2,001 - 2,500 บาท	2,501 - 3,000 บาท	3,001 - 3,500 บาท	3,501 - 4,000 บาท	4,001 - 4,500 บาท	4,501 - 5,000 บาท

ภาคตะวันออกเฉียงเหนือ (ต่อ)

บึงกาฬ	100.0	13.8	33.0	6.5	22.3	2.2	9.5	-	1.3	-	7.6	3.8
หนองบัวลำภู	100.0	23.7	38.6	15.6	11.3	1.0	6.3	-	1.2	-	2.3	-
ขอนแก่น	100.0	40.7	35.0	11.7	8.4	1.5	1.8	-	-	-	0.6	0.3
อุดรธานี	100.0	13.8	46.1	5.7	16.1	0.7	7.5	-	2.9	-	2.2	5.0
เลย	100.0	14.8	16.7	13.7	26.2	1.6	12.7	3.0	5.9	-	3.5	1.9
หนองคาย	100.0	25.2	46.2	8.6	7.2	0.5	5.2	1.9	0.5	-	1.9	2.8
มหาสารคาม	100.0	49.7	23.1	6.8	8.7	2.0	6.6	-	-	1.0	1.6	0.5
ร้อยเอ็ด	100.0	21.5	40.8	16.8	11.1	1.4	6.2	-	0.2	-	1.5	0.5
กาฬสินธุ์	100.0	48.6	24.0	8.2	11.0	1.1	3.8	-	1.1	-	2.2	-
สกลนคร	100.0	27.9	27.9	6.3	11.3	2.7	11.3	0.6	4.2	0.5	4.4	2.9
นครพนม	100.0	14.3	29.8	23.1	15.3	4.4	6.6	0.1	2.0	-	2.9	1.5
มุกดาหาร	100.0	38.6	42.6	7.9	5.8	1.5	1.3	-	0.2	-	0.8	1.3

ภาคใต้

นครศรีธรรมราช	100.0	41.2	25.5	6.7	12.4	2.0	5.4	-	0.9	-	4.5	1.4
กระบี่	100.0	14.9	27.7	11.8	16.0	2.2	9.0	-	1.7	-	13.1	3.6
พังงา	100.0	10.2	26.7	27.7	18.5	1.2	11.2	0.4	2.4	-	1.4	0.3
ภูเก็ต	100.0	9.5	32.7	15.6	21.2	5.8	3.7	1.9	1.9	-	1.9	5.8
สุราษฎร์ธานี	100.0	9.5	31.4	14.8	18.1	0.6	8.2	0.6	4.0	0.4	7.2	5.2
ระนอง	100.0	16.6	27.1	10.4	16.0	4.1	10.2	3.1	3.1	1.9	4.4	3.1
ชุมพร	100.0	39.7	36.7	6.1	7.7	0.6	7.0	-	-	-	-	2.2
สงขลา	100.0	28.0	16.6	12.7	20.6	-	9.4	0.9	1.2	-	4.0	6.6
สตูล	100.0	29.2	37.9	7.0	12.1	1.6	7.6	0.7	1.0	-	1.9	1.0
ตรัง	100.0	34.9	28.0	9.9	9.1	1.8	8.6	1.8	1.4	-	3.2	1.3
พัทลุง	100.0	39.7	35.2	6.7	9.9	0.9	5.8	-	0.7	-	0.7	0.4
ปัตตานี	100.0	53.6	25.5	4.0	9.7	-	3.6	-	0.2	-	3.2	0.2
ยะลา	100.0	28.4	25.5	17.0	11.9	4.1	4.7	1.6	0.9	1.0	2.1	2.8
นราธิวาส	100.0	3.3	13.8	5.4	17.4	7.4	14.8	6.7	6.5	4.2	10.5	10.0

ตารางที่ 16 ร้อยละของประชาชนที่มีอายุ 15 ปีขึ้นไปที่เดินทางท่องเที่ยว จำแนกตามค่าใช้จ่ายในการเดินทางท่องเที่ยวครั้ง/ทริปล่าสุดต่อคน ลักษณะการเดินทางท่องเที่ยว และจังหวัดที่อยู่อาศัย (ต่อ)

ลักษณะการเดินทาง / จังหวัดที่อยู่อาศัย	ค่าใช้จ่ายในการเดินทางท่องเที่ยวครั้ง/ทริปล่าสุดต่อคน											
	รวม	ไม่เกิน 500 บาท	501 - 1,000 บาท	1,001 - 1,500 บาท	1,501 - 2,000 บาท	2,001 - 2,500 บาท	2,501 - 3,000 บาท	3,001 - 3,500 บาท	3,501 - 4,000 บาท	4,001 - 4,500 บาท	4,501 - 5,000 บาท	มากกว่า 5,000 บาท
พักค้างคืน												
กรุงเทพมหานครและปริมณฑล												
กรุงเทพมหานคร	100.0	2.8	13.0	5.9	15.0	3.4	14.6	1.3	6.4	0.8	14.8	22.0
สมุทรปราการ	100.0	3.2	16.0	9.4	15.3	6.0	19.1	2.3	7.9	0.5	10.5	9.8
นนทบุรี	100.0	2.3	8.1	10.7	9.0	2.2	7.2	3.0	3.6	2.0	12.6	39.3
ปทุมธานี	100.0	3.3	15.0	6.6	11.6	3.7	17.3	1.3	2.3	-	15.5	23.4
ภาคกลาง												
อยุธยา	100.0	9.8	17.9	7.8	15.4	7.9	13.4	3.8	5.5	-	11.7	6.8
อ่างทอง	100.0	24.2	22.3	9.5	17.3	-	8.3	1.1	0.4	-	8.5	8.4
ลพบุรี	100.0	10.0	29.4	11.1	18.5	7.5	11.5	1.8	2.2	0.9	3.6	3.5
สิงห์บุรี	100.0	14.4	24.7	5.9	10.7	7.9	10.2	-	5.4	-	8.9	11.9
ชัยนาท	100.0	17.0	32.0	8.1	13.3	6.3	8.1	1.1	2.6	-	8.9	2.6
สระบุรี	100.0	9.4	20.9	12.7	17.5	6.6	10.1	1.2	4.4	0.8	5.5	10.9
ฉะเชิงเทรา	100.0	6.9	20.1	7.4	27.0	5.0	5.9	2.1	1.6	-	9.8	14.2
ปราจีนบุรี	100.0	8.7	17.8	9.1	22.1	1.8	10.5	2.1	2.0	0.5	13.5	11.9
นครนายก	100.0	12.7	20.6	5.9	8.9	1.9	13.6	3.8	12.0	-	8.2	12.4
สระแก้ว	100.0	10.5	31.8	18.3	18.8	4.3	5.8	1.8	4.1	0.5	2.2	1.9
ราชบุรี	100.0	11.1	17.4	7.3	13.2	3.3	11.4	1.3	5.5	-	6.4	23.1
กาญจนบุรี	100.0	12.3	20.7	8.8	13.2	4.4	12.8	2.4	3.4	-	11.3	10.7
สุพรรณบุรี	100.0	4.3	18.4	11.2	13.8	5.2	13.2	1.2	8.5	0.9	9.6	13.7
นครปฐม	100.0	4.3	16.5	8.6	18.0	5.1	14.2	0.8	6.4	1.0	9.8	15.3
สมุทรสาคร	100.0	2.3	15.3	7.4	12.7	3.8	17.3	0.8	8.4	0.5	15.7	15.8
สมุทรสงคราม	100.0	14.0	22.0	11.4	12.6	4.2	11.4	1.1	4.2	-	8.0	11.1
เพชรบุรี	100.0	15.4	16.9	10.4	16.1	2.3	11.1	2.3	3.5	-	6.6	15.4
ประจวบคีรีขันธ์	100.0	9.5	16.2	2.5	15.7	1.7	13.1	0.6	4.4	-	14.5	21.8
ภาคตะวันออก												
ชลบุรี	100.0	1.0	3.8	3.7	14.8	7.7	16.9	4.3	10.4	0.8	9.8	26.8
ระยอง	100.0	1.6	4.0	7.4	15.3	1.9	23.0	1.9	7.4	-	17.0	20.5
จันทบุรี	100.0	4.8	10.8	8.9	17.0	4.5	17.8	1.8	5.2	0.7	10.0	18.5
ตราด	100.0	3.1	9.8	14.9	21.0	4.6	20.8	1.0	6.3	-	11.8	6.7

ตารางที่ 16 ร้อยละของประชาชนที่มีอายุ 15 ปีขึ้นไปที่เดินทางท่องเที่ยว จำแนกตามค่าใช้จ่ายในการเดินทางท่องเที่ยวครั้ง/ทริปล่าสุดต่อคน ลักษณะการเดินทางท่องเที่ยว และจังหวัดที่อยู่อาศัย (ต่อ)

ลักษณะการเดินทาง / จังหวัดที่อยู่อาศัย	ค่าใช้จ่ายในการเดินทางท่องเที่ยวครั้ง/ทริปล่าสุดต่อคน											
	รวม	ไม่เกิน 500 บาท	501 - 1,000 บาท	1,001 - 1,500 บาท	1,501 - 2,000 บาท	2,001 - 2,500 บาท	2,501 - 3,000 บาท	3,001 - 3,500 บาท	3,501 - 4,000 บาท	4,001 - 4,500 บาท	4,501 - 5,000 บาท	มากกว่า 5,000 บาท
ภาคเหนือตอนบน												
เชียงใหม่	100.0	3.6	7.5	6.6	10.6	3.1	10.7	5.0	8.4	3.0	12.1	29.4
ลำพูน	100.0	20.0	24.5	16.9	16.5	7.1	4.1	1.6	0.6	-	3.8	4.9
ลำปาง	100.0	4.5	10.1	6.9	11.9	3.6	16.2	1.7	7.0	2.3	17.3	18.5
แพร่	100.0	12.0	20.5	13.6	16.3	1.7	12.8	1.6	4.5	0.2	10.8	6.0
น่าน	100.0	2.4	7.2	4.0	17.5	3.6	20.7	0.8	7.4	-	19.2	17.2
พะเยา	100.0	15.1	21.9	13.5	18.3	7.7	9.3	6.7	1.7	-	3.3	2.5
เชียงราย	100.0	4.9	15.0	7.1	17.2	6.1	15.8	1.8	4.3	-	17.1	10.7
แม่ฮ่องสอน	100.0	7.9	17.4	11.8	9.8	4.0	10.5	5.4	7.5	1.1	12.3	12.3
ภาคเหนือตอนล่าง												
อุตรดิตถ์	100.0	7.4	13.6	7.4	19.2	2.9	16.0	1.6	7.1	0.3	12.5	12.0
นครสวรรค์	100.0	7.1	19.0	18.1	24.2	10.0	13.5	2.9	1.2	0.8	1.9	1.3
อุทัยธานี	100.0	11.3	28.3	14.3	14.4	1.4	14.3	2.5	2.8	-	7.4	3.3
กำแพงเพชร	100.0	11.5	29.9	13.1	18.1	2.8	9.9	0.5	3.9	0.6	4.8	4.9
ตาก	100.0	6.0	20.3	11.3	7.5	5.8	12.3	2.4	4.6	1.0	11.1	17.7
สุโขทัย	100.0	17.0	28.1	11.2	9.2	5.1	9.9	3.2	5.0	0.2	3.1	8.0
พิษณุโลก	100.0	18.2	28.2	12.2	13.0	4.9	8.3	1.2	4.5	-	6.6	2.9
พิจิตร	100.0	12.5	20.2	6.3	20.6	5.3	12.2	1.0	2.9	0.2	9.9	8.9
เพชรบูรณ์	100.0	4.0	28.1	19.9	23.2	2.4	11.5	0.9	3.4	-	3.4	3.2
ภาคตะวันออกเฉียงเหนือ												
นครราชสีมา	100.0	10.3	22.6	3.7	18.2	1.7	13.2	-	4.1	0.4	9.8	16.0
บุรีรัมย์	100.0	8.8	16.9	9.9	13.6	3.8	12.8	1.0	4.6	-	8.5	20.1
สุรินทร์	100.0	8.3	21.5	13.9	19.0	3.7	10.7	1.7	4.3	0.4	7.4	9.1
ศรีสะเกษ	100.0	13.1	18.3	7.6	24.3	1.1	14.3	2.1	3.2	-	11.1	4.9
อุบลราชธานี	100.0	5.5	19.9	11.4	15.4	1.3	14.9	0.2	4.7	-	11.4	15.3
ยโสธร	100.0	1.8	20.0	18.0	25.7	9.9	15.9	1.0	2.8	0.1	4.1	0.7
ชัยภูมิ	100.0	6.1	19.6	11.4	18.3	2.8	18.0	2.0	2.2	-	13.9	5.7
อำนาจเจริญ	100.0	22.1	22.7	15.2	12.5	0.4	10.2	0.2	4.1	-	3.6	9.0

ตารางที่ 16 ร้อยละของประชาชนที่มีอายุ 15 ปีขึ้นไปที่เดินทางท่องเที่ยว จำแนกตามค่าใช้จ่ายในการเดินทางท่องเที่ยวครั้ง/ทริปล่าสุดต่อคน ลักษณะการเดินทางท่องเที่ยว และจังหวัดที่อยู่อาศัย (ต่อ)

ลักษณะการเดินทาง / จังหวัดที่อยู่อาศัย	ค่าใช้จ่ายในการเดินทางท่องเที่ยวครั้ง/ทริปล่าสุดต่อคน											
	รวม	ไม่เกิน 500 บาท	501 - 1,000 บาท	1,001 - 1,500 บาท	1,501 - 2,000 บาท	2,001 - 2,500 บาท	2,501 - 3,000 บาท	3,001 - 3,500 บาท	3,501 - 4,000 บาท	4,001 - 4,500 บาท	4,501 - 5,000 บาท	มากกว่า 5,000 บาท
ภาคตะวันออกเฉียงเหนือ (ต่อ)												
บึงกาฬ	100.0	3.1	17.3	5.9	17.6	0.6	20.7	0.3	8.5	-	13.8	12.2
หนองบัวลำภู	100.0	8.3	20.7	13.7	23.9	3.7	14.1	0.5	2.2	0.2	4.4	8.3
ขอนแก่น	100.0	9.4	25.2	15.0	15.8	2.0	6.7	2.3	2.7	0.6	8.7	11.6
อุดรธานี	100.0	15.2	16.5	5.5	19.0	1.8	12.1	0.4	3.1	-	8.1	18.3
เลย	100.0	3.8	9.2	5.9	18.0	0.5	17.8	0.8	15.6	1.3	8.4	18.7
หนองคาย	100.0	2.7	18.3	4.6	14.9	3.8	13.8	3.1	10.7	0.4	13.0	14.7
มหาสารคาม	100.0	27.4	27.5	2.1	21.8	1.6	6.4	-	1.4	1.2	8.1	2.5
ร้อยเอ็ด	100.0	8.8	21.1	11.1	16.0	3.0	18.1	0.2	4.9	1.1	7.3	8.4
กาฬสินธุ์	100.0	20.6	27.1	13.2	12.7	2.3	9.2	-	2.3	-	5.7	6.9
สกลนคร	100.0	4.5	14.7	15.8	20.3	1.4	15.6	-	2.4	-	12.3	13.0
นครพนม	100.0	0.4	11.0	8.5	23.5	3.1	13.0	1.8	12.9	1.6	12.3	11.9
มุกดาหาร	100.0	7.2	18.7	9.2	14.5	3.7	15.0	1.7	5.4	-	12.6	12.0
ภาคใต้												
นครศรีธรรมราช	100.0	16.0	23.3	5.6	10.0	3.5	9.9	0.5	3.8	-	11.0	16.4
กระบี่	100.0	1.7	9.3	5.0	10.9	1.0	16.1	1.3	5.8	-	16.3	32.6
พังงา	100.0	4.4	7.0	6.5	20.6	1.6	14.2	1.4	6.8	-	11.9	25.6
ภูเก็ต	100.0	1.3	6.2	3.9	9.2	2.8	8.5	1.8	5.8	0.3	15.8	44.4
สุราษฎร์ธานี	100.0	0.9	8.2	3.4	12.8	1.4	12.5	0.9	6.7	-	18.7	34.5
ระนอง	100.0	5.8	15.1	8.4	16.9	0.9	11.8	-	2.8	-	17.1	21.2
ชุมพร	100.0	2.8	15.6	3.5	18.2	3.0	15.1	-	6.5	0.9	17.1	17.3
สงขลา	100.0	5.3	7.9	5.7	14.7	1.4	14.0	0.4	3.3	-	12.7	34.6
สตูล	100.0	11.3	16.2	9.8	18.1	0.3	13.3	0.9	3.0	-	14.3	12.8
ตรัง	100.0	1.5	17.3	5.5	12.2	1.5	17.3	0.4	3.9	0.8	19.1	20.5
พัทลุง	100.0	12.2	23.6	9.5	17.2	1.9	13.8	0.8	2.8	0.7	10.2	7.3
ปัตตานี	100.0	19.8	11.7	2.1	13.8	1.9	8.3	1.1	2.7	-	8.3	30.3
ยะลา	100.0	7.8	10.7	4.5	4.5	2.3	12.3	4.9	5.8	0.6	16.5	30.1
นราธิวาส	100.0	-	2.7	6.1	11.4	2.7	13.4	4.7	8.7	2.0	8.7	39.6

หมายเหตุ : - ไม่มีข้อมูล หรือมีข้อมูลจำนวนเล็กน้อย

ตารางที่ 17 ค่าใช้จ่ายในการเดินทางครั้ง/ทริปล่าสุดเฉลี่ยต่อคน จำแนกตามลักษณะการเดินทาง และจังหวัดที่อยู่อาศัย

ค่าใช้จ่ายเฉลี่ยต่อคน (บาท)

จังหวัดที่อยู่อาศัย	รวม	ลักษณะการเดินทาง	
		ไม่พักค้างคืน (นักท่องเที่ยว)	พักค้างคืน (นักท่องเที่ยว)
กรุงเทพมหานครและปริมณฑล			
กรุงเทพมหานคร	3,736	1,894	4,720
สมุทรปราการ	2,366	1,134	3,239
นนทบุรี	4,333	1,425	6,261
ปทุมธานี	2,712	1,442	4,602
ภาคกลาง			
อยุธยา	1,956	1,235	2,979
อ่างทอง	1,530	1,246	2,413
ลพบุรี	1,536	1,040	2,299
สิงห์บุรี	1,470	1,200	3,122
ชัยนาท	1,397	1,174	1,962
สระบุรี	2,058	991	3,073
ฉะเชิงเทรา	2,210	1,419	3,682
ปราจีนบุรี	2,306	1,443	3,440
นครนายก	2,057	1,862	2,902
สระแก้ว	1,567	938	1,831
ราชบุรี	2,916	1,634	4,434
กาญจนบุรี	2,028	920	3,124
สุพรรณบุรี	2,052	1,233	3,609
นครปฐม	2,597	1,440	3,717
สมุทรสาคร	3,265	1,648	3,906
สมุทรสงคราม	1,639	1,181	2,860
เพชรบุรี	2,418	1,771	3,190
ประจวบคีรีขันธ์	3,500	1,910	4,177
ภาคตะวันออก			
ชลบุรี	4,255	1,840	5,481
ระยอง	3,482	1,710	4,508
จันทบุรี	3,510	1,476	4,134
ตราด	2,204	1,704	2,917

ตารางที่ 17 ค่าใช้จ่ายในการเดินทางครั้ง/ทริปล่าสุดเฉลี่ยต่อคน จำแนกตามลักษณะการเดินทาง และจังหวัดที่อยู่อาศัย (ต่อ)

ค่าใช้จ่ายเฉลี่ยต่อคน (บาท)

จังหวัดที่อยู่อาศัย	รวม	ลักษณะการเดินทาง	
		ไม่พักค้างคืน (นักท่องเที่ยว)	พักค้างคืน (นักท่องเที่ยว)
ภาคเหนือตอนบน			
เชียงใหม่	4,250	1,733	5,316
ลำพูน	1,301	1,040	1,841
ลำปาง	2,874	1,820	4,159
แพร่	2,030	1,541	2,512
น่าน	4,167	1,897	4,449
พะเยา	1,270	1,001	1,937
เชียงราย	2,673	1,146	3,566
แม่ฮ่องสอน	3,003	1,840	3,193
ภาคเหนือตอนล่าง			
อุดรดิตถ์	2,693	1,477	3,231
นครสวรรค์	1,596	1,087	1,985
อุทัยธานี	1,749	1,499	2,119
กำแพงเพชร	1,567	958	2,121
ตาก	3,196	2,161	3,621
สุโขทัย	1,711	1,146	2,869
พิษณุโลก	1,943	761	2,436
พิจิตร	2,107	1,636	2,721
เพชรบูรณ์	1,867	1,297	2,082
ภาคตะวันออกเฉียงเหนือ			
นครราชสีมา	3,042	1,148	3,417
บุรีรัมย์	3,405	1,963	4,219
สุรินทร์	2,162	1,199	2,717
ศรีสะเกษ	1,881	1,001	2,640
อุบลราชธานี	3,039	1,686	3,748
ยโสธร	1,515	1,134	2,103
ชัยภูมิ	2,809	2,129	3,211
อำนาจเจริญ	1,697	930	2,447

ตารางที่ 17 ค่าใช้จ่ายในการเดินทางครั้ง/ทริปล่าสุดเฉลี่ยต่อคน จำแนกตามลักษณะการเดินทาง และจังหวัดที่อยู่อาศัย (ต่อ)

ค่าใช้จ่ายเฉลี่ยต่อคน (บาท)

จังหวัดที่อยู่อาศัย	รวม	ลักษณะการเดินทาง	
		ไม่พักค้างคืน (นักท่องเที่ยว)	พักค้างคืน (นักท่องเที่ยว)
ภาคตะวันออกเฉียงเหนือ (ต่อ)			
บึงกาฬ	2,545	2,054	3,235
หนองบัวลำภู	1,977	1,289	2,851
ขอนแก่น	2,196	971	3,235
อุดรธานี	3,329	2,127	4,082
เลย	3,189	2,015	3,705
หนองคาย	2,948	1,431	4,169
มหาสารคาม	1,406	1,084	1,796
ร้อยเอ็ด	2,093	1,260	3,133
กาฬสินธุ์	1,538	1,038	2,064
สกลนคร	2,291	1,769	3,213
นครพนม	2,658	1,621	3,895
มุกดาหาร	2,184	1,581	3,686
ภาคใต้			
นครศรีธรรมราช	3,403	1,372	4,391
กระบี่	5,303	2,168	6,791
พังงา	3,088	1,635	5,441
ภูเก็ต	7,662	2,077	8,126
สุราษฎร์ธานี	4,537	2,121	5,832
ระนอง	3,641	2,046	4,739
ชุมพร	3,291	1,199	4,113
สงขลา	5,264	1,966	6,361
สตูล	2,087	1,309	3,443
ตรัง	2,461	1,392	4,186
พัทลุง	1,616	1,180	2,567
ปัตตานี	3,052	1,086	5,630
ยะลา	2,471	1,649	6,434
นราธิวาส	3,919	3,158	6,208

ตารางที่ 18 ร้อยละของประชาชนที่มีอายุ 15 ปีขึ้นไปที่เดินทางท่องเที่ยว จำแนกตามการเดินทางข้ามจังหวัด/ท่องเที่ยวต่างจังหวัดครั้งล่าสุด และจังหวัดที่อยู่อาศัย

ลักษณะการเดินทาง / จังหวัดที่อยู่อาศัย	รวม	จัดการเดินทางเองทั้งหมด	มีผู้จัดการเดินทางให้ เช่น บริษัทขนส่งกัก, อบต., การซื้อทัวร์ให้ตัวเอง
รวม			
กรุงเทพมหานครและปริมณฑล			
กรุงเทพมหานคร	100.0	95.0	5.0
สมุทรปราการ	100.0	96.7	3.3
นนทบุรี	100.0	94.7	5.3
ปทุมธานี	100.0	94.6	5.4
ภาคกลาง			
อยุธยา	100.0	92.2	7.8
อ่างทอง	100.0	79.4	20.6
ลพบุรี	100.0	93.4	6.6
สิงห์บุรี	100.0	90.4	9.6
ชัยนาท	100.0	91.6	8.4
สระบุรี	100.0	84.7	15.3
ฉะเชิงเทรา	100.0	90.9	9.1
ปราจีนบุรี	100.0	94.0	6.0
นครนายก	100.0	91.8	8.2
สระแก้ว	100.0	90.0	10.0
ราชบุรี	100.0	80.9	19.1
กาญจนบุรี	100.0	79.8	20.2
สุพรรณบุรี	100.0	78.1	21.9
นครปฐม	100.0	91.4	8.6
สมุทรสาคร	100.0	97.8	2.2
สมุทรสงคราม	100.0	86.6	13.4
เพชรบุรี	100.0	86.9	13.1
ประจวบคีรีขันธ์	100.0	86.7	13.3
ภาคตะวันออก			
ชลบุรี	100.0	96.0	4.0
ระยอง	100.0	90.6	9.4
จันทบุรี	100.0	80.5	19.5
ตราด	100.0	92.5	7.5

ตารางที่ 18 ร้อยละของประชาชนที่มีอายุ 15 ปีขึ้นไปที่เดินทางท่องเที่ยว จำแนกตามการเดินทางข้ามจังหวัด/ท่องเที่ยวต่างจังหวัดครั้งล่าสุด และจังหวัดที่อยู่อาศัย (ต่อ)

ลักษณะการเดินทาง / จังหวัดที่อยู่อาศัย	รวม	จัดการเดินทางเองทั้งหมด	มีผู้จัดการเดินทางให้ เช่น บริษัทขนส่งกัก, อบต., การซื้อทัวร์ให้ตัวเอง
ภาคเหนือตอนบน			
เชียงใหม่	100.0	89.6	10.4
ลำพูน	100.0	91.3	8.7
ลำปาง	100.0	83.6	16.4
แพร่	100.0	86.6	13.4
น่าน	100.0	81.2	18.8
พะเยา	100.0	91.6	8.4
เชียงราย	100.0	86.4	13.6
แม่ฮ่องสอน	100.0	76.2	23.8
ภาคเหนือตอนล่าง			
อุตรดิตถ์	100.0	82.0	18.0
นครสวรรค์	100.0	82.5	17.5
อุทัยธานี	100.0	73.9	26.1
กำแพงเพชร	100.0	91.5	8.5
ตาก	100.0	91.0	9.0
สุโขทัย	100.0	93.9	6.1
พิษณุโลก	100.0	85.4	14.6
พิจิตร	100.0	90.3	9.7
เพชรบูรณ์	100.0	79.7	20.3
ภาคตะวันออกเฉียงเหนือ			
นครราชสีมา	100.0	73.9	26.1
บุรีรัมย์	100.0	78.3	21.7
สุรินทร์	100.0	75.6	24.4
ศรีสะเกษ	100.0	76.5	23.5
อุบลราชธานี	100.0	61.2	38.8
ยโสธร	100.0	80.7	19.3
ชัยภูมิ	100.0	80.2	19.8
อำนาจเจริญ	100.0	73.3	26.7

ตารางที่ 18 ร้อยละของประชาชนที่มีอายุ 15 ปีขึ้นไปที่เดินทางท่องเที่ยว จำแนกตามการเดินทางข้ามจังหวัด/ท่องเที่ยวต่างจังหวัดครั้งล่าสุด และจังหวัดที่อยู่อาศัย (ต่อ)

ลักษณะการเดินทาง / จังหวัดที่อยู่อาศัย	รวม	จัดการเดินทางเองทั้งหมด	มีผู้จัดการเดินทางให้ เช่น บริษัทขนส่งักัด, อบต., การซื้อทัวร์ให้ตัวเอง
ภาคตะวันออกเฉียงเหนือ (ต่อ)			
บึงกาฬ	100.0	96.6	3.4
หนองบัวลำภู	100.0	88.4	11.6
ขอนแก่น	100.0	91.0	9.0
อุดรธานี	100.0	88.7	11.3
เลย	100.0	92.5	7.5
หนองคาย	100.0	82.2	17.8
มหาสารคาม	100.0	79.2	20.8
ร้อยเอ็ด	100.0	85.9	14.1
กาฬสินธุ์	100.0	86.8	13.2
สกลนคร	100.0	92.1	7.9
นครพนม	100.0	86.0	14.0
มุกดาหาร	100.0	91.4	8.6
ภาคใต้			
นครศรีธรรมราช	100.0	83.1	16.9
กระบี่	100.0	92.6	7.4
พังงา	100.0	93.5	6.5
ภูเก็ต	100.0	96.8	3.2
สุราษฎร์ธานี	100.0	93.5	6.5
ระนอง	100.0	96.3	3.7
ชุมพร	100.0	84.4	15.6
สงขลา	100.0	84.7	15.3
สตูล	100.0	88.8	11.2
ตรัง	100.0	83.2	16.8
พัทลุง	100.0	92.6	7.4
ปัตตานี	100.0	90.4	9.6
ยะลา	100.0	94.4	5.6
นราธิวาส	100.0	90.6	9.4

ตารางที่ 18 ร้อยละของประชาชนที่มีอายุ 15 ปีขึ้นไปที่เดินทางท่องเที่ยว จำแนกตามการเดินทางข้ามจังหวัด/ท่องเที่ยวต่างจังหวัดครั้งล่าสุด และจังหวัดที่อยู่อาศัย (ต่อ)

ลักษณะการเดินทาง / จังหวัดที่อยู่อาศัย	รวม	จัดการเดินทางเองทั้งหมด	มีผู้จัดการเดินทางให้ เช่น บริษัทขนส่งกัก, อบต., การซื้อทัวร์ให้ตัวเอง
ไม่พักค้างคืน			
กรุงเทพมหานครและปริมณฑล			
กรุงเทพมหานคร	100.0	96.4	3.6
สมุทรปราการ	100.0	98.7	1.3
นนทบุรี	100.0	98.5	1.5
ปทุมธานี	100.0	95.1	4.9
ภาคกลาง			
อยุธยา	100.0	95.6	4.4
อ่างทอง	100.0	88.1	11.9
ลพบุรี	100.0	93.6	6.4
สิงห์บุรี	100.0	92.2	7.8
ชัยนาท	100.0	93.8	6.2
สระบุรี	100.0	82.7	17.3
ฉะเชิงเทรา	100.0	95.3	4.7
ปราจีนบุรี	100.0	96.6	3.4
นครนายก	100.0	94.8	5.2
สระแก้ว	100.0	90.6	9.4
ราชบุรี	100.0	88.8	11.2
กาญจนบุรี	100.0	85.2	14.8
สุพรรณบุรี	100.0	87.6	12.4
นครปฐม	100.0	93.2	6.8
สมุทรสาคร	100.0	96.7	3.3
สมุทรสงคราม	100.0	89.9	10.1
เพชรบุรี	100.0	90.1	9.9
ประจวบคีรีขันธ์	100.0	91.7	8.3
ภาคตะวันออก			
ชลบุรี	100.0	95.6	4.4
ระยอง	100.0	90.9	9.1
จันทบุรี	100.0	91.6	8.4
ตราด	100.0	97.5	2.5

ตารางที่ 18 ร้อยละของประชาชนที่มีอายุ 15 ปีขึ้นไปที่เดินทางท่องเที่ยว จำแนกตามการเดินทางข้ามจังหวัด/ท่องเที่ยวต่างจังหวัดครั้งล่าสุด และจังหวัดที่อยู่อาศัย (ต่อ)

ลักษณะการเดินทาง / จังหวัดที่อยู่อาศัย	รวม	จัดการเดินทางเองทั้งหมด	มีผู้จัดการเดินทางให้ เช่น บริษัทขนส่งกัก, อบต., การซื้อทัวร์ให้ตัวเอง
ภาคเหนือตอนบน			
เชียงใหม่	100.0	91.9	8.1
ลำพูน	100.0	94.4	5.6
ลำปาง	100.0	89.7	10.3
แพร่	100.0	85.2	14.8
น่าน	100.0	75.6	24.4
พะเยา	100.0	91.9	8.1
เชียงราย	100.0	89.5	10.5
แม่ฮ่องสอน	100.0	94.3	5.7
ภาคเหนือตอนล่าง			
อุตรดิตถ์	100.0	94.8	5.2
นครสวรรค์	100.0	93.6	6.4
อุทัยธานี	100.0	86.4	13.6
กำแพงเพชร	100.0	95.8	4.2
ตาก	100.0	90.2	9.8
สุโขทัย	100.0	97.4	2.6
พิษณุโลก	100.0	95.9	4.1
พิจิตร	100.0	93.8	6.2
เพชรบูรณ์	100.0	92.1	7.9
ภาคตะวันออกเฉียงเหนือ			
นครราชสีมา	100.0	73.5	26.5
บุรีรัมย์	100.0	77.5	22.5
สุรินทร์	100.0	80.0	20.0
ศรีสะเกษ	100.0	80.4	19.6
อุบลราชธานี	100.0	45.0	55.0
ยโสธร	100.0	93.4	6.6
ชัยภูมิ	100.0	83.2	16.8
อำนาจเจริญ	100.0	69.4	30.6

ตารางที่ 18 ร้อยละของประชาชนที่มีอายุ 15 ปีขึ้นไปที่เดินทางท่องเที่ยว จำแนกตามการเดินทางข้ามจังหวัด/ท่องเที่ยวต่างจังหวัดครั้งล่าสุด และจังหวัดที่อยู่อาศัย (ต่อ)

ลักษณะการเดินทาง / จังหวัดที่อยู่อาศัย	รวม	จัดการเดินทางเองทั้งหมด	มีผู้จัดการเดินทางให้ เช่น บริษัทขนส่งกัก, อบต., การซื้อทัวร์ให้ตัวเอง
ภาคตะวันออกเฉียงเหนือ (ต่อ)			
บึงกาฬ	100.0	97.1	2.9
หนองบัวลำภู	100.0	96.0	4.0
ขอนแก่น	100.0	93.7	6.3
อุดรธานี	100.0	94.1	5.9
เลย	100.0	96.0	4.0
หนองคาย	100.0	96.2	3.8
มหาสารคาม	100.0	87.4	12.6
ร้อยเอ็ด	100.0	90.6	9.4
กาฬสินธุ์	100.0	86.9	13.1
สกลนคร	100.0	95.6	4.4
นครพนม	100.0	94.5	5.5
มุกดาหาร	100.0	97.0	3.0
ภาคใต้			
นครศรีธรรมราช	100.0	83.0	17.0
กระบี่	100.0	100.0	-
พังงา	100.0	96.2	3.8
ภูเก็ต	100.0	96.3	3.7
สุราษฎร์ธานี	100.0	95.6	4.4
ระนอง	100.0	99.7	0.3
ชุมพร	100.0	97.1	2.9
สงขลา	100.0	88.3	11.7
สตูล	100.0	94.8	5.2
ตรัง	100.0	86.1	13.9
พัทลุง	100.0	95.2	4.8
ปัตตานี	100.0	89.8	10.2
ยะลา	100.0	97.0	3.0
นราธิวาส	100.0	98.0	2.0

ตารางที่ 18 ร้อยละของประชาชนที่มีอายุ 15 ปีขึ้นไปเดินทางท่องเที่ยว จำแนกตามการเดินทางข้ามจังหวัด/ท่องเที่ยวต่างจังหวัดครั้งล่าสุด และจังหวัดที่อยู่อาศัย (ต่อ)

ลักษณะการเดินทาง / จังหวัดที่อยู่อาศัย	รวม	จัดการเดินทางเองทั้งหมด	มีผู้จัดการเดินทางให้ เช่น บริษัทขนส่งกัก, อบต., การซื้อทัวร์ให้ตัวเอง
พักค้างคืน			
กรุงเทพมหานครและปริมณฑล			
กรุงเทพมหานคร	100.0	94.3	5.7
สมุทรปราการ	100.0	95.3	4.7
นนทบุรี	100.0	92.2	7.8
ปทุมธานี	100.0	93.8	6.2
ภาคกลาง			
อยุธยา	100.0	87.4	12.6
อ่างทอง	100.0	52.5	47.5
ลพบุรี	100.0	93.2	6.8
สิงห์บุรี	100.0	79.1	20.9
ชัยนาท	100.0	86.0	14.0
สระบุรี	100.0	86.5	13.5
ฉะเชิงเทรา	100.0	82.6	17.4
ปราจีนบุรี	100.0	90.6	9.4
นครนายก	100.0	78.6	21.4
สระแก้ว	100.0	89.8	10.2
ราชบุรี	100.0	71.6	28.4
กาญจนบุรี	100.0	74.4	25.6
สุพรรณบุรี	100.0	59.9	40.1
นครปฐม	100.0	89.7	10.3
สมุทรสาคร	100.0	98.2	1.8
สมุทรสงคราม	100.0	77.8	22.2
เพชรบุรี	100.0	83.1	16.9
ประจวบคีรีขันธ์	100.0	84.6	15.4
ภาคตะวันออก			
ชลบุรี	100.0	96.2	3.8
ระยอง	100.0	90.3	9.7
จันทบุรี	100.0	77.1	22.9
ตราด	100.0	85.4	14.6

ตารางที่ 18 ร้อยละของประชาชนที่มีอายุ 15 ปีขึ้นไปที่เดินทางท่องเที่ยว จำแนกตามการเดินทางข้ามจังหวัด/ท่องเที่ยวต่างจังหวัดครั้งล่าสุด และจังหวัดที่อยู่อาศัย (ต่อ)

ลักษณะการเดินทาง / จังหวัดที่อยู่อาศัย	รวม	จัดการเดินทางเองทั้งหมด	มีผู้จัดการเดินทางให้ เช่น บริษัทขนส่งกัก, อบต., การซื้อทัวร์ให้ตัวเอง
ภาคเหนือตอนบน			
เชียงใหม่	100.0	88.6	11.4
ลำพูน	100.0	84.9	15.1
ลำปาง	100.0	76.2	23.8
แพร่	100.0	88.0	12.0
น่าน	100.0	81.9	18.1
พะเยา	100.0	90.8	9.2
เชียงราย	100.0	84.6	15.4
แม่ฮ่องสอน	100.0	73.3	26.7
ภาคเหนือตอนล่าง			
อุตรดิตถ์	100.0	76.3	23.7
นครสวรรค์	100.0	74.0	26.0
อุทัยธานี	100.0	55.4	44.6
กำแพงเพชร	100.0	87.5	12.5
ตาก	100.0	91.3	8.7
สุโขทัย	100.0	86.8	13.2
พิษณุโลก	100.0	81.0	19.0
พิจิตร	100.0	85.6	14.4
เพชรบูรณ์	100.0	75.1	24.9
ภาคตะวันออกเฉียงเหนือ			
นครราชสีมา	100.0	73.9	26.1
บุรีรัมย์	100.0	78.7	21.3
สุรินทร์	100.0	73.1	26.9
ศรีสะเกษ	100.0	73.1	26.9
อุบลราชธานี	100.0	69.7	30.3
ยโสธร	100.0	61.1	38.9
ชัยภูมิ	100.0	78.4	21.6
อำนาจเจริญ	100.0	77.1	22.9

ตารางที่ 18 ร้อยละของประชาชนที่มีอายุ 15 ปีขึ้นไปที่เดินทางท่องเที่ยว จำแนกตามการเดินทางข้ามจังหวัด/ท่องเที่ยวต่างจังหวัดครั้งล่าสุด และจังหวัดที่อยู่อาศัย (ต่อ)

ลักษณะการเดินทาง / จังหวัดที่อยู่อาศัย	รวม	จัดการเดินทางเองทั้งหมด	มีผู้จัดการเดินทางให้ เช่น บริษัทขนส่งักัด, อบต., การซื้อทัวร์ให้ตัวเอง
ภาคตะวันออกเฉียงเหนือ (ต่อ)			
บึงกาฬ	100.0	95.9	4.1
หนองบัวลำภู	100.0	78.8	21.2
ขอนแก่น	100.0	88.7	11.3
อุดรธานี	100.0	85.3	14.7
เลย	100.0	91.0	9.0
หนองคาย	100.0	70.9	29.1
มหาสารคาม	100.0	69.3	30.7
ร้อยเอ็ด	100.0	80.1	19.9
กาฬสินธุ์	100.0	86.8	13.2
สกลนคร	100.0	85.9	14.1
นครพนม	100.0	75.9	24.1
มุกดาหาร	100.0	77.4	22.6
ภาคใต้			
นครศรีธรรมราช	100.0	83.1	16.9
กระบี่	100.0	89.1	10.9
พังงา	100.0	89.2	10.8
ภูเก็ต	100.0	96.8	3.2
สุราษฎร์ธานี	100.0	92.3	7.7
ระนอง	100.0	94.0	6.0
ชุมพร	100.0	79.4	20.6
สงขลา	100.0	83.5	16.5
สตูล	100.0	78.5	21.5
ตรัง	100.0	78.5	21.5
พัทลุง	100.0	86.9	13.1
ปัตตานี	100.0	91.1	8.9
ยะลา	100.0	81.5	18.5
นราธิวาส	100.0	68.4	31.6

หมายเหตุ : - ไม่มีข้อมูล หรือมีข้อมูลจำนวนเล็กน้อย

ตารางที่ 19 ร้อยละของประชาชนที่มีอายุ 15 ปีขึ้นไปที่เดินทางท่องเที่ยว จำแนกตามค่าใช้จ่ายในการเดินทางท่องเที่ยวครั้งล่าสุดหมวดที่ใช้มากที่สุด ลักษณะการเดินทางท่องเที่ยว และจังหวัดที่อยู่อาศัย

ลักษณะการเดินทาง / จังหวัดที่อยู่อาศัย	ค่าใช้จ่ายในการเดินทางฯ ครั้งล่าสุด หมวดที่ใช้มากที่สุด							
	รวม	ค่าที่พัก	ค่าอาหาร/ เครื่องดื่ม	ค่าบริการ ท่องเที่ยว	ค่าพาหนะ เดินทาง (ตลอดการเดินทาง)	ค่าซื้อสินค้า และของ ที่ระลึก	ค่าใช้จ่าย ทางด้าน ความบันเทิง	ค่าใช้จ่ายอื่น ๆ
รวม								
กรุงเทพมหานครและปริมณฑล								
กรุงเทพมหานคร	100.0	8.0	38.2	1.4	37.7	12.2	0.3	2.2
สมุทรปราการ	100.0	2.3	29.9	0.6	35.8	27.7	0.4	3.3
นนทบุรี	100.0	5.7	47.3	1.4	30.6	13.5	0.7	0.8
ปทุมธานี	100.0	4.9	37.1	0.6	32.7	18.8	0.3	5.6
ภาคกลาง								
อยุธยา	100.0	1.6	33.6	0.1	20.8	40.2	0.2	3.5
อ่างทอง	100.0	0.3	24.0	1.0	24.0	42.6	0.5	7.6
ลพบุรี	100.0	2.5	42.2	-	29.3	17.5	0.5	8.0
สิงห์บุรี	100.0	0.5	26.7	0.4	16.6	48.1	1.2	6.5
ชัยนาท	100.0	1.0	32.7	0.1	29.9	28.8	-	7.5
สระบุรี	100.0	2.7	35.2	0.2	34.3	21.9	0.2	5.5
ฉะเชิงเทรา	100.0	1.5	39.2	0.3	37.3	19.8	-	1.9
ปราจีนบุรี	100.0	2.0	44.8	0.1	23.5	20.2	-	9.4
นครนายก	100.0	2.5	17.6	-	10.6	58.4	1.9	9.0
สระแก้ว	100.0	0.8	39.5	0.1	41.2	11.0	-	7.4
ราชบุรี	100.0	2.6	41.1	0.4	24.6	21.8	-	9.5
กาญจนบุรี	100.0	2.7	21.5	1.2	45.9	19.4	0.7	8.6
สุพรรณบุรี	100.0	3.5	31.9	0.6	30.4	27.7	0.9	5.0
นครปฐม	100.0	3.0	22.2	-	39.9	22.9	0.2	11.8
สมุทรสาคร	100.0	4.4	33.2	0.6	31.9	25.0	0.6	4.3
สมุทรสงคราม	100.0	1.8	23.1	0.4	16.3	52.7	0.8	4.9
เพชรบุรี	100.0	2.8	33.9	-	26.6	24.6	-	12.1
ประจวบคีรีขันธ์	100.0	2.1	24.7	0.6	46.6	21.2	-	4.8
ภาคตะวันออก								
ชลบุรี	100.0	7.5	22.7	0.1	44.1	25.0	-	0.6
ระยอง	100.0	5.4	24.7	0.4	38.1	25.0	0.6	5.8
จันทบุรี	100.0	3.7	36.2	-	41.1	18.7	-	0.3
ตราด	100.0	1.2	16.0	0.3	39.6	38.8	-	4.1

ตารางที่ 19 ร้อยละของประชาชนที่มีอายุ 15 ปีขึ้นไปเดินทางท่องเที่ยว จำแนกตามค่าใช้จ่ายในการเดินทางท่องเที่ยวครั้งล่าสุดหมวดที่ใช้มากที่สุด ลักษณะการเดินทางท่องเที่ยว และจังหวัดที่อยู่อาศัย (ต่อ)

ลักษณะการเดินทาง / จังหวัดที่อยู่อาศัย	ค่าใช้จ่ายในการเดินทางฯ ครั้งล่าสุด หมวดที่ใช้มากที่สุด							
	รวม	ค่าที่พัก	ค่าอาหาร/ เครื่องดื่ม	ค่าบริการ ท่องเที่ยว	ค่าพาหนะ เดินทาง (ตลอดการเดินทาง)	ค่าซื้อสินค้า และของ ที่ระลึก	ค่าใช้จ่าย ทางด้าน ความบันเทิง	ค่าใช้จ่ายอื่น ๆ
ภาคเหนือตอนบน								
เชียงใหม่	100.0	4.4	29.5	1.8	48.2	12.4	1.7	2.0
ลำพูน	100.0	0.7	30.3	-	25.1	39.3	0.5	4.1
ลำปาง	100.0	1.4	36.8	0.7	22.9	32.6	1.0	4.6
แพร่	100.0	1.6	37.6	0.1	35.8	22.8	0.3	1.8
น่าน	100.0	3.4	27.1	-	43.2	24.8	0.6	0.9
พะเยา	100.0	1.0	14.3	1.0	34.9	44.5	0.5	3.8
เชียงราย	100.0	2.3	31.6	1.0	44.4	18.2	0.6	1.9
แม่ฮ่องสอน	100.0	0.9	30.1	2.2	38.6	27.4	-	0.8
ภาคเหนือตอนล่าง								
อุตรดิตถ์	100.0	5.3	17.9	0.2	44.3	27.3	-	5.0
นครสวรรค์	100.0	1.7	16.0	1.0	57.9	21.1	0.3	2.0
อุทัยธานี	100.0	0.2	21.6	-	19.3	54.0	0.2	4.7
กำแพงเพชร	100.0	0.5	27.3	0.3	41.8	21.8	0.6	7.7
ตาก	100.0	2.1	30.7	0.1	48.0	12.4	-	6.7
สุโขทัย	100.0	1.3	23.8	-	30.9	40.7	0.7	2.6
พิษณุโลก	100.0	3.6	27.7	0.4	38.5	25.6	0.3	3.9
พิจิตร	100.0	0.7	22.6	0.2	28.9	38.4	-	9.2
เพชรบูรณ์	100.0	1.0	22.6	-	35.1	33.2	0.3	7.8
ภาคตะวันออกเฉียงเหนือ								
นครราชสีมา	100.0	2.2	20.0	-	49.7	25.0	-	3.1
บุรีรัมย์	100.0	1.4	38.5	-	35.8	19.0	-	5.3
สุรินทร์	100.0	1.2	18.6	0.6	43.0	25.8	0.6	10.2
ศรีสะเกษ	100.0	1.8	23.4	0.7	49.1	24.7	-	0.3
อุบลราชธานี	100.0	0.3	31.3	0.5	29.1	32.0	0.5	6.3
ยโสธร	100.0	0.8	30.6	-	24.3	43.9	-	0.4
ชัยภูมิ	100.0	1.8	30.9	0.9	29.2	29.4	0.5	7.3
อำนาจเจริญ	100.0	-	33.2	1.5	41.0	19.9	0.5	3.9

ตารางที่ 19 ร้อยละของประชาชนที่มีอายุ 15 ปีขึ้นไปที่เดินทางท่องเที่ยว จำแนกตามค่าใช้จ่ายในการเดินทางท่องเที่ยวครั้งล่าสุดหมวดที่ใช้มากที่สุด ลักษณะการเดินทางท่องเที่ยว และจังหวัดที่อยู่อาศัย (ต่อ)

ลักษณะการเดินทาง / จังหวัดที่อยู่อาศัย	ค่าใช้จ่ายในการเดินทางฯ ครั้งล่าสุด หมวดที่ใช้มากที่สุด							
	รวม	ค่าที่พัก	ค่าอาหาร/ เครื่องดื่ม	ค่าบริการ ท่องเที่ยว	ค่าพาหนะ เดินทาง (ตลอดการเดินทาง)	ค่าซื้อสินค้า และของ ที่ระลึก	ค่าใช้จ่าย ทางด้าน ความบันเทิง	ค่าใช้จ่ายอื่น ๆ
ภาคตะวันออกเฉียงเหนือ (ต่อ)								
บึงกาฬ	100.0	0.6	19.9	0.1	43.4	22.2	0.5	13.3
หนองบัวลำภู	100.0	1.0	27.8	-	27.1	32.7	0.4	11.0
ขอนแก่น	100.0	2.9	37.0	0.1	38.9	16.8	0.5	3.8
อุดรธานี	100.0	0.5	46.0	1.4	31.6	14.6	0.3	5.6
เลย	100.0	1.2	22.0	0.6	56.5	16.9	1.3	1.5
หนองคาย	100.0	1.7	28.7	0.2	39.0	27.2	-	3.2
มหาสารคาม	100.0	1.0	32.6	0.1	31.0	28.4	0.1	6.8
ร้อยเอ็ด	100.0	2.1	23.0	-	38.3	29.4	-	7.2
กาฬสินธุ์	100.0	0.6	28.0	0.6	42.0	22.1	-	6.7
สกลนคร	100.0	1.0	31.7	0.7	37.7	26.3	0.1	2.5
นครพนม	100.0	2.5	24.8	-	29.4	38.7	0.1	4.5
มุกดาหาร	100.0	1.8	25.3	1.7	28.4	33.4	0.6	8.8
ภาคใต้								
นครศรีธรรมราช	100.0	1.3	29.8	-	32.2	21.3	0.6	14.8
กระบี่	100.0	1.4	27.0	0.2	48.0	21.6	0.1	1.7
พังงา	100.0	0.5	28.3	0.7	29.9	35.6	0.1	4.9
ภูเก็ต	100.0	3.9	27.0	-	46.9	14.7	0.6	6.9
สุราษฎร์ธานี	100.0	4.7	32.5	0.4	43.8	15.9	0.4	2.3
ระนอง	100.0	0.5	17.4	-	44.8	33.1	-	4.2
ชุมพร	100.0	3.3	25.9	-	40.7	26.1	-	4.0
สงขลา	100.0	6.0	23.5	1.1	42.3	21.4	2.3	3.4
สตูล	100.0	0.8	29.7	0.4	36.9	28.4	1.0	2.8
ตรัง	100.0	2.1	34.3	-	24.0	25.4	1.6	12.6
พัทลุง	100.0	0.6	19.5	0.1	18.7	38.3	-	22.8
ปัตตานี	100.0	1.7	25.1	0.4	44.2	27.3	-	1.3
ยะลา	100.0	0.3	23.2	0.8	42.4	32.5	0.8	-
นราธิวาส	100.0	2.7	37.7	1.3	12.1	45.2	1.0	-

ตารางที่ 19 ร้อยละของประชาชนที่มีอายุ 15 ปีขึ้นไปที่เดินทางท่องเที่ยว จำแนกตามค่าใช้จ่ายในการเดินทางท่องเที่ยวครั้งล่าสุดหมวดที่ใช้มากที่สุด ลักษณะการเดินทางท่องเที่ยว และจังหวัดที่อยู่อาศัย (ต่อ)

ลักษณะการเดินทาง / จังหวัดที่อยู่อาศัย	ค่าใช้จ่ายในการเดินทางฯ ครั้งล่าสุด หมวดที่ใช้มากที่สุด							
	รวม	ค่าที่พัก	ค่าอาหาร/ เครื่องดื่ม	ค่าบริการ ท่องเที่ยว	ค่าพาหนะ เดินทาง (ตลอดการเดินทาง)	ค่าซื้อสินค้า และของ ที่ระลึก	ค่าใช้จ่าย ทางด้าน ความบันเทิง	ค่าใช้จ่ายอื่น ๆ
ไม่พักค้างคืน								
กรุงเทพมหานครและปริมณฑล								
กรุงเทพมหานคร	100.0	-	49.7	2.6	31.4	12.9	0.5	2.9
สมุทรปราการ	100.0	-	37.9	0.7	22.9	32.1	0.4	6.0
นนทบุรี	100.0	-	63.2	0.8	19.9	14.6	-	1.5
ปทุมธานี	100.0	-	46.3	1.0	23.6	22.1	0.6	6.4
ภาคกลาง								
อยุธยา	100.0	-	30.7	0.2	10.9	53.6	0.2	4.4
อ่างทอง	100.0	-	24.7	1.4	23.2	41.6	0.7	8.4
ลพบุรี	100.0	-	47.2	-	22.6	18.9	0.4	10.9
สิงห์บุรี	100.0	-	24.7	0.4	14.6	52.6	0.9	6.8
ชัยนาท	100.0	-	35.4	-	24.3	31.6	-	8.7
สระบุรี	100.0	-	38.5	0.3	31.4	23.2	0.5	6.1
ฉะเชิงเทรา	100.0	-	47.1	0.4	29.5	20.9	-	2.1
ปราจีนบุรี	100.0	-	48.3	0.1	18.6	18.8	-	14.2
นครนายก	100.0	-	18.5	-	8.9	62.0	1.9	8.7
สระแก้ว	100.0	-	47.8	0.2	32.6	11.2	-	8.2
ราชบุรี	100.0	-	49.4	-	21.9	18.7	-	10.0
กาญจนบุรี	100.0	-	18.4	2.4	52.1	15.3	1.0	10.8
สุพรรณบุรี	100.0	-	36.1	0.9	34.5	21.1	1.1	6.3
นครปฐม	100.0	-	28.4	-	29.4	23.6	-	18.6
สมุทรสาคร	100.0	-	53.3	-	18.5	17.6	0.6	10.0
สมุทรสงคราม	100.0	-	23.8	0.5	11.9	57.1	0.9	5.8
เพชรบุรี	100.0	-	34.4	-	24.1	25.4	-	16.1
ประจวบคีรีขันธ์	100.0	-	32.6	-	50.2	10.8	-	6.4
ภาคตะวันออก								
ชลบุรี	100.0	-	36.5	-	36.7	26.1	-	0.7
ระยอง	100.0	-	30.3	1.1	22.6	33.9	0.6	11.5
จันทบุรี	100.0	-	43.3	-	39.8	16.9	-	-
ตราด	100.0	-	14.5	-	27.4	51.8	-	6.3

ตารางที่ 19 ร้อยละของประชาชนที่มีอายุ 15 ปีขึ้นไปเดินทางท่องเที่ยว จำแนกตามค่าใช้จ่ายในการเดินทางท่องเที่ยวครั้งล่าสุดหมวดที่ใช้จ่ายมากที่สุด ลักษณะการเดินทางท่องเที่ยว และจังหวัดที่อยู่อาศัย (ต่อ)

ลักษณะการเดินทาง / จังหวัดที่อยู่อาศัย	ค่าใช้จ่ายในการเดินทางฯ ครั้งล่าสุด หมวดที่ใช้จ่ายมากที่สุด							
	รวม	ค่าที่พัก	ค่าอาหาร/ เครื่องดื่ม	ค่าบริการ ท่องเที่ยว	ค่าพาหนะ เดินทาง (ตลอดการเดินทาง)	ค่าซื้อสินค้า และของ ที่ระลึก	ค่าใช้จ่าย ทางด้าน ความบันเทิง	ค่าใช้จ่ายอื่น ๆ
ภาคเหนือตอนบน								
เชียงใหม่	100.0	-	29.4	-	53.0	14.2	-	3.4
ลำพูน	100.0	-	32.3	-	19.3	43.0	0.3	5.1
ลำปาง	100.0	-	41.0	0.7	19.8	31.8	1.1	5.6
แพร่	100.0	-	40.0	-	31.2	27.3	-	1.5
น่าน	100.0	-	15.5	-	37.1	46.1	-	1.3
พะเยา	100.0	-	13.8	0.7	28.2	53.3	-	4.0
เชียงราย	100.0	-	38.4	1.3	40.5	18.0	-	1.8
แม่ฮ่องสอน	100.0	-	44.4	-	49.4	6.2	-	-
ภาคเหนือตอนล่าง								
อุตรดิตถ์	100.0	-	24.3	-	34.9	32.4	-	8.4
นครสวรรค์	100.0	-	14.5	1.4	64.9	17.6	0.6	1.0
อุทัยธานี	100.0	-	22.8	-	16.2	59.3	0.4	1.3
กำแพงเพชร	100.0	-	24.5	0.1	38.6	24.7	0.4	11.7
ตาก	100.0	-	27.0	-	48.4	7.4	-	17.2
สุโขทัย	100.0	-	19.8	-	27.3	50.1	0.6	2.2
พิษณุโลก	100.0	-	24.3	1.5	34.3	37.8	-	2.1
พิจิตร	100.0	-	20.7	-	16.6	49.7	-	13.0
เพชรบูรณ์	100.0	-	21.7	-	27.7	38.0	-	12.6
ภาคตะวันออกเฉียงเหนือ								
นครราชสีมา	100.0	-	15.3	-	54.5	24.4	-	5.8
บุรีรัมย์	100.0	-	35.4	-	37.5	20.5	-	6.6
สุรินทร์	100.0	-	19.2	0.8	48.0	23.4	0.7	7.9
ศรีสะเกษ	100.0	-	24.1	-	51.1	24.4	-	0.4
อุบลราชธานี	100.0	-	35.9	0.7	19.3	32.4	-	11.7
ยโสธร	100.0	-	30.6	-	26.7	42.0	0.1	0.6
ชัยภูมิ	100.0	-	35.2	-	16.3	34.9	-	13.6
อำนาจเจริญ	100.0	-	36.2	0.2	35.9	22.9	-	4.8

ตารางที่ 19 ร้อยละของประชาชนที่มีอายุ 15 ปีขึ้นไปที่เดินทางท่องเที่ยว จำแนกตามค่าใช้จ่ายในการเดินทางท่องเที่ยวครั้งล่าสุดหมวดที่ใช้มากที่สุด ลักษณะการเดินทางท่องเที่ยว และจังหวัดที่อยู่อาศัย (ต่อ)

ลักษณะการเดินทาง / จังหวัดที่อยู่อาศัย	ค่าใช้จ่ายในการเดินทางฯ ครั้งล่าสุด หมวดที่ใช้มากที่สุด							
	รวม	ค่าที่พัก	ค่าอาหาร/ เครื่องดื่ม	ค่าบริการ ท่องเที่ยว	ค่าพาหนะ เดินทาง (ตลอดการเดินทาง)	ค่าซื้อสินค้า และของ ที่ระลึก	ค่าใช้จ่าย ทางด้าน ความบันเทิง	ค่าใช้จ่ายอื่น ๆ

ภาคตะวันออกเฉียงเหนือ (ต่อ)

บึงกาฬ	100.0	-	20.5	0.2	34.9	30.0	0.2	14.2
หนองบัวลำภู	100.0	-	23.8	-	23.3	41.1	0.8	11.0
ขอนแก่น	100.0	-	43.2	-	36.7	16.3	-	3.8
อุดรธานี	100.0	-	44.6	1.5	26.9	19.0	-	8.0
เลย	100.0	-	13.5	-	61.5	22.6	-	2.4
หนองคาย	100.0	-	34.4	-	34.7	25.2	-	5.7
มหาสารคาม	100.0	-	34.9	0.1	28.5	26.4	-	10.1
ร้อยเอ็ด	100.0	-	28.6	-	28.2	34.6	-	8.6
กาฬสินธุ์	100.0	-	37.1	1.1	30.1	24.6	-	7.1
สกลนคร	100.0	-	38.4	0.7	27.7	30.3	0.2	2.7
นครพนม	100.0	-	17.1	-	23.7	52.5	-	6.7
มุกดาหาร	100.0	-	29.2	0.7	22.2	35.9	0.2	11.8

ภาคใต้

นครศรีธรรมราช	100.0	-	21.1	-	28.1	22.0	0.9	27.9
กระบี่	100.0	-	24.6	-	55.3	15.4	-	4.7
พังงา	100.0	-	29.5	-	22.6	43.0	0.2	4.7
ภูเก็ต	100.0	-	54.2	-	34.4	9.5	-	1.9
สุราษฎร์ธานี	100.0	-	48.2	-	39.9	7.7	-	4.2
ระนอง	100.0	-	11.9	-	29.1	52.1	-	6.9
ชุมพร	100.0	-	23.7	-	41.2	32.9	-	2.2
สงขลา	100.0	-	28.4	-	38.5	21.8	0.9	10.4
สตูล	100.0	-	30.2	0.7	35.1	29.5	1.4	3.1
ตรัง	100.0	-	34.3	-	21.8	22.7	2.0	19.2
พัทลุง	100.0	-	17.6	0.1	16.0	35.4	-	30.9
ปัตตานี	100.0	-	22.9	-	40.2	35.3	-	1.6
ยะลา	100.0	-	24.8	1.0	42.4	31.5	0.3	-
นราธิวาส	100.0	-	41.3	0.7	10.3	46.6	1.1	-

ตารางที่ 19 ร้อยละของประชาชนที่มีอายุ 15 ปีขึ้นไปเดินทางท่องเที่ยว จำแนกตามค่าใช้จ่ายในการเดินทางท่องเที่ยวครั้งล่าสุดหมวดที่ใช้มากที่สุด ลักษณะการเดินทางท่องเที่ยว และจังหวัดที่อยู่อาศัย (ต่อ)

ลักษณะการเดินทาง / จังหวัดที่อยู่อาศัย	ค่าใช้จ่ายในการเดินทางฯ ครั้งล่าสุด หมวดที่ใช้มากที่สุด							
	รวม	ค่าที่พัก	ค่าอาหาร/ เครื่องดื่ม	ค่าบริการ ท่องเที่ยว	ค่าพาหนะ เดินทาง (ตลอดการเดินทาง)	ค่าซื้อสินค้า และของ ที่ระลึก	ค่าใช้จ่าย ทางด้าน ความบันเทิง	ค่าใช้จ่ายอื่น ๆ
พักค้างคืน								
กรุงเทพมหานครและปริมณฑล								
กรุงเทพมหานคร	100.0	12.3	31.8	0.8	41.1	11.8	0.3	1.9
สมุทรปราการ	100.0	3.9	24.2	0.5	45.0	24.6	0.4	1.4
นนทบุรี	100.0	9.5	36.9	1.7	37.7	12.8	1.2	0.2
ปทุมธานี	100.0	12.2	23.4	-	46.2	13.9	-	4.3
ภาคกลาง								
อยุธยา	100.0	3.9	37.7	-	34.9	20.9	0.3	2.3
อ่างทอง	100.0	1.1	21.7	-	26.7	45.2	-	5.3
ลพบุรี	100.0	6.4	34.5	-	39.6	15.3	0.6	3.6
สิงห์บุรี	100.0	3.8	39.4	0.5	28.6	20.3	2.6	4.8
ชัยนาท	100.0	3.7	25.4	0.4	44.3	21.8	-	4.4
สระบุรี	100.0	5.4	31.9	-	37.1	20.6	-	5.0
ฉะเชิงเทรา	100.0	4.4	24.4	-	51.9	17.7	-	1.6
ปราจีนบุรี	100.0	4.6	40.2	0.1	30.1	22.0	-	3.0
นครนายก	100.0	13.4	13.6	-	18.1	42.4	1.9	10.6
สระแก้ว	100.0	1.1	36.0	-	44.9	10.9	-	7.1
ราชบุรี	100.0	5.6	31.4	0.8	27.8	25.5	-	8.9
กาญจนบุรี	100.0	5.3	24.5	-	39.8	23.5	0.5	6.4
สุพรรณบุรี	100.0	10.1	24.1	-	22.5	40.2	0.4	2.7
นครปฐม	100.0	5.8	16.1	-	50.3	22.3	0.4	5.1
สมุทรสาคร	100.0	6.1	25.2	0.9	37.2	28.0	0.6	2.0
สมุทรสงคราม	100.0	6.5	21.6	-	27.8	41.4	0.3	2.4
เพชรบุรี	100.0	6.1	33.1	-	29.7	23.7	-	7.4
ประจวบคีรีขันธ์	100.0	3.1	21.3	0.8	45.1	25.6	-	4.1
ภาคตะวันออก								
ชลบุรี	100.0	11.3	15.7	0.2	47.7	24.5	-	0.6
ระยอง	100.0	8.6	21.4	-	47.0	19.9	0.6	2.5
จันทบุรี	100.0	4.8	34.1	-	41.5	19.2	-	0.4
ตราด	100.0	2.8	18.1	0.7	57.2	20.2	-	1.0

ตารางที่ 19 ร้อยละของประชาชนที่มีอายุ 15 ปีขึ้นไปเดินทางท่องเที่ยว จำแนกตามค่าใช้จ่ายในการเดินทางท่องเที่ยวครั้งล่าสุดหมวดที่ใช้จ่ายมากที่สุด ลักษณะการเดินทางท่องเที่ยว และจังหวัดที่อยู่อาศัย (ต่อ)

ลักษณะการเดินทาง / จังหวัดที่อยู่อาศัย	ค่าใช้จ่ายในการเดินทางฯ ครั้งล่าสุด หมวดที่ใช้จ่ายมากที่สุด							
	รวม	ค่าที่พัก	ค่าอาหาร/ เครื่องดื่ม	ค่าบริการ ท่องเที่ยว	ค่าพาหนะ เดินทาง (ตลอดการเดินทาง)	ค่าซื้อสินค้า และของ ที่ระลึก	ค่าใช้จ่าย ทางด้าน ความบันเทิง	ค่าใช้จ่ายอื่น ๆ
ภาคเหนือตอนบน								
เชียงใหม่	100.0	6.2	29.5	2.6	46.2	11.6	2.5	1.4
ลำพูน	100.0	2.2	26.2	-	37.0	31.4	1.1	2.1
ลำปาง	100.0	3.1	31.3	0.8	26.7	33.6	1.0	3.5
แพร่	100.0	3.2	35.3	0.2	40.3	18.3	0.6	2.1
น่าน	100.0	3.8	28.6	-	44.0	22.1	0.7	0.8
พะเยา	100.0	3.4	15.7	1.7	51.5	22.7	1.7	3.3
เชียงราย	100.0	3.6	27.6	0.9	46.8	18.2	0.9	2.0
แม่ฮ่องสอน	100.0	1.1	27.8	2.5	36.8	30.9	-	0.9
ภาคเหนือตอนล่าง								
อุตรดิตถ์	100.0	7.6	15.1	0.3	48.5	25.0	-	3.5
นครสวรรค์	100.0	3.0	17.2	0.8	52.6	23.7	-	2.7
อุทัยธานี	100.0	0.6	19.8	-	23.7	46.3	-	9.6
กำแพงเพชร	100.0	0.9	29.7	0.4	45.0	19.3	0.6	4.1
ตาก	100.0	3.0	32.3	0.2	47.6	14.5	-	2.4
สุโขทัย	100.0	4.0	32.2	-	38.4	21.1	0.9	3.4
พิษณุโลก	100.0	5.2	29.1	-	40.0	20.5	0.5	4.7
พิจิตร	100.0	1.7	25.0	0.5	44.8	23.7	-	4.3
เพชรบูรณ์	100.0	1.4	22.9	-	37.9	31.4	0.5	5.9
ภาคตะวันออกเฉียงเหนือ								
นครราชสีมา	100.0	2.6	20.9	-	48.9	25.1	-	2.5
บุรีรัมย์	100.0	2.1	40.5	-	34.7	18.2	-	4.5
สุรินทร์	100.0	1.9	18.3	0.5	40.1	27.2	0.5	11.5
ศรีสะเกษ	100.0	3.4	22.9	1.3	47.2	25.0	-	0.2
อุบลราชธานี	100.0	0.4	28.8	0.4	34.4	31.9	0.7	3.4
ยโสธร	100.0	2.1	30.4	-	20.7	46.7	-	0.1
ชัยภูมิ	100.0	2.8	28.4	1.5	36.7	26.2	0.8	3.6
อำนาจเจริญ	100.0	-	30.2	2.8	46.1	17.0	0.9	3.0

ตารางที่ 19 ร้อยละของประชาชนที่มีอายุ 15 ปีขึ้นไปเดินทางท่องเที่ยว จำแนกตามค่าใช้จ่ายในการเดินทางท่องเที่ยวครั้งล่าสุดหมวดที่ใช้มากที่สุด ลักษณะการเดินทางท่องเที่ยว และจังหวัดที่อยู่อาศัย (ต่อ)

ลักษณะการเดินทาง / จังหวัดที่อยู่อาศัย	ค่าใช้จ่ายในการเดินทางฯ ครั้งล่าสุด หมวดที่ใช้มากที่สุด							
	รวม	ค่าที่พัก	ค่าอาหาร/ เครื่องดื่ม	ค่าบริการ ท่องเที่ยว	ค่าพาหนะ เดินทาง (ตลอดการเดินทาง)	ค่าซื้อสินค้า และของ ที่ระลึก	ค่าใช้จ่าย ทางด้าน ความบันเทิง	ค่าใช้จ่ายอื่น ๆ
ภาคตะวันออกเฉียงเหนือ (ต่อ)								
บึงกาฬ	100.0	1.6	19.1	-	55.3	11.2	0.9	11.9
หนองบัวลำภู	100.0	2.2	32.8	-	32.0	22.0	-	11.0
ขอนแก่น	100.0	5.3	31.7	0.2	40.8	17.3	0.9	3.8
อุดรธานี	100.0	0.9	46.8	1.4	34.6	11.8	0.4	4.1
เลย	100.0	1.8	25.7	0.8	54.3	14.4	1.9	1.1
หนองคาย	100.0	3.1	24.1	0.4	42.5	28.7	-	1.2
มหาสารคาม	100.0	2.2	29.5	0.1	34.2	31.0	0.1	2.9
ร้อยเอ็ด	100.0	4.7	16.0	-	50.9	23.0	-	5.4
กาฬสินธุ์	100.0	1.1	18.4	-	54.6	19.5	-	6.4
สกลนคร	100.0	2.9	19.6	0.8	55.2	19.3	-	2.2
นครพนม	100.0	5.4	33.9	-	36.3	22.4	0.2	1.8
มุกดาหาร	100.0	6.3	15.6	4.2	43.7	27.3	1.7	1.2
ภาคใต้								
นครศรีธรรมราช	100.0	2.0	34.0	-	34.2	21.0	0.4	8.4
กระบี่	100.0	2.1	28.2	0.4	44.4	24.5	0.1	0.3
พังงา	100.0	1.3	26.3	1.8	41.7	23.8	-	5.1
ภูเก็ต	100.0	4.2	24.8	-	47.9	15.1	0.7	7.3
สุราษฎร์ธานี	100.0	7.3	24.1	0.7	45.7	20.2	0.7	1.3
ระนอง	100.0	0.9	21.2	-	55.5	20.0	-	2.4
ชุมพร	100.0	4.7	26.8	-	40.4	23.5	-	4.6
สงขลา	100.0	8.0	21.9	1.4	43.5	21.3	2.8	1.1
สตูล	100.0	2.1	28.9	-	40.0	26.4	0.3	2.3
ตรัง	100.0	5.5	34.4	-	27.4	29.9	1.0	1.8
พัทลุง	100.0	1.9	23.6	0.2	24.7	44.4	-	5.2
ปัตตานี	100.0	4.0	28.0	0.8	49.6	16.8	-	0.8
ยะลา	100.0	1.9	15.5	-	42.6	36.7	3.3	-
นราธิวาส	100.0	10.7	26.8	3.4	17.4	41.0	0.7	-

หมายเหตุ: - ไม่มีข้อมูล หรือมีข้อมูลจำนวนเล็กน้อย

ตารางที่ 20 ร้อยละของประชาชนที่มีอายุ 15 ปีขึ้นไป จำแนกตามการเดินทางท่องเที่ยวต่างประเทศในรอบปี 2555 และจังหวัดที่อยู่อาศัย

จังหวัดที่อยู่อาศัย	การเดินทางท่องเที่ยวต่างประเทศในรอบปี 2555			ค่าเฉลี่ยของจำนวนครั้งที่เดินทางไปต่างประเทศ (ครั้ง / ปี)
	รวม	ไม่เดินทางท่องเที่ยวต่างประเทศ	เดินทางท่องเที่ยวต่างประเทศ	
กรุงเทพและปริมณฑล				
กรุงเทพมหานคร	100.0	94.9	5.1	1.7
สมุทรปราการ	100.0	96.8	3.2	1.4
นนทบุรี	100.0	97.2	2.8	1.3
ปทุมธานี	100.0	98.6	1.4	1.3
ภาคกลาง				
อยุธยา	100.0	98.6	1.4	1.2
อ่างทอง	100.0	97.5	2.5	1.5
ลพบุรี	100.0	99.4	0.6	1.2
สิงห์บุรี	100.0	96.8	3.2	1.7
ชัยนาท	100.0	98.6	1.4	1.3
สระบุรี	100.0	96.4	3.6	1.2
ฉะเชิงเทรา	100.0	98.1	1.9	1.3
ปราจีนบุรี	100.0	98.7	1.3	1.2
นครนายก	100.0	99.6	0.4	1.0
สระแก้ว	100.0	97.3	2.7	1.4
ราชบุรี	100.0	97.3	2.7	1.3
กาญจนบุรี	100.0	99.5	0.5	1.0
สุพรรณบุรี	100.0	98.7	1.3	1.0
นครปฐม	100.0	97.3	2.7	3.5
สมุทรสาคร	100.0	98.7	1.3	3.2
สมุทรสงคราม	100.0	99.0	1.0	1.0
เพชรบุรี	100.0	97.9	2.1	1.6
ประจวบคีรีขันธ์	100.0	97.2	2.8	1.1
ภาคตะวันออก				
ชลบุรี	100.0	98.8	1.2	1.1
ระยอง	100.0	98.2	1.8	1.3
จันทบุรี	100.0	95.7	4.3	1.3
ตราด	100.0	96.7	3.3	1.1

ตารางที่ 20 ร้อยละของประชาชนที่มีอายุ 15 ปีขึ้นไป จำแนกตามการเดินทางท่องเที่ยวต่างประเทศในรอบปี 2555 และจังหวัดที่อยู่อาศัย (ต่อ)

จังหวัดที่อยู่อาศัย	การเดินทางท่องเที่ยวต่างประเทศในรอบปี 2555			ค่าเฉลี่ยของจำนวนครั้งที่เดินทางไปต่างประเทศ (ครั้ง / ปี)
	รวม	ไม่เดินทางท่องเที่ยวต่างประเทศ	เดินทางท่องเที่ยวต่างประเทศ	
ภาคเหนือตอนบน				
เชียงใหม่	100.0	93.4	6.6	1.3
ลำพูน	100.0	91.4	8.6	1.3
ลำปาง	100.0	97.3	2.7	1.0
แพร่	100.0	96.9	3.1	1.2
น่าน	100.0	97.4	2.6	1.3
พะเยา	100.0	95.8	4.2	1.2
เชียงราย	100.0	82.6	17.4	1.7
แม่ฮ่องสอน	100.0	99.6	0.4	1.5
ภาคเหนือตอนล่าง				
อุตรดิตถ์	100.0	99.0	1.0	1.2
นครสวรรค์	100.0	98.2	1.8	1.1
อุทัยธานี	100.0	98.5	1.5	1.1
กำแพงเพชร	100.0	96.8	3.2	1.3
ตาก	100.0	97.7	2.3	2.0
สุโขทัย	100.0	98.3	1.7	1.1
พิษณุโลก	100.0	96.2	3.8	1.7
พิจิตร	100.0	99.6	0.4	1.3
เพชรบูรณ์	100.0	94.5	5.5	1.2
ภาคตะวันออกเฉียงเหนือ				
นครราชสีมา	100.0	96.5	3.5	1.1
บุรีรัมย์	100.0	96.9	3.1	2.1
สุรินทร์	100.0	95.7	4.3	1.3
ศรีสะเกษ	100.0	97.5	2.5	1.2
อุบลราชธานี	100.0	85.3	14.7	1.6
ยโสธร	100.0	99.3	0.7	1.1
ชัยภูมิ	100.0	98.7	1.3	1.3
อำนาจเจริญ	100.0	94.7	5.3	1.2

ตารางที่ 20 ร้อยละของประชาชนที่มีอายุ 15 ปีขึ้นไป จำแนกตามการเดินทางท่องเที่ยวต่างประเทศในรอบปี 2555 และจังหวัดที่อยู่อาศัย (ต่อ)

จังหวัดที่อยู่อาศัย	การเดินทางท่องเที่ยวต่างประเทศในรอบปี 2555			ค่าเฉลี่ยของจำนวนครั้งที่เดินทางไปต่างประเทศ (ครั้ง / ปี)
	รวม	ไม่เดินทางท่องเที่ยวต่างประเทศ	เดินทางท่องเที่ยวต่างประเทศ	
ภาคตะวันออกเฉียงเหนือ (ต่อ)				
บึงกาฬ	100.0	97.7	2.3	1.4
หนองบัวลำภู	100.0	97.1	2.9	1.0
ขอนแก่น	100.0	97.8	2.2	1.2
อุดรธานี	100.0	95.0	5.0	1.5
เลย	100.0	98.9	1.1	1.0
หนองคาย	100.0	94.5	5.5	1.7
มหาสารคาม	100.0	96.7	3.3	1.1
ร้อยเอ็ด	100.0	94.3	5.7	1.2
กาฬสินธุ์	100.0	97.8	2.2	1.0
สกลนคร	100.0	98.2	1.8	1.0
นครพนม	100.0	96.9	3.1	1.2
มุกดาหาร	100.0	95.8	4.2	1.8
ภาคใต้				
นครศรีธรรมราช	100.0	98.0	2.0	1.3
กระบี่	100.0	95.5	4.5	1.9
พังงา	100.0	98.7	1.3	1.0
ภูเก็ต	100.0	98.9	1.1	1.2
สุราษฎร์ธานี	100.0	99.0	1.0	1.1
ระนอง	100.0	96.5	3.5	3.0
ชุมพร	100.0	98.9	1.1	1.1
สงขลา	100.0	92.8	7.2	2.0
สตูล	100.0	77.9	22.1	2.7
ตรัง	100.0	98.0	2.0	1.3
พัทลุง	100.0	96.6	3.4	1.4
ปัตตานี	100.0	95.0	5.0	1.6
ยะลา	100.0	90.9	9.1	3.1
นราธิวาส	100.0	92.7	7.3	2.8

ตารางที่ 21 ร้อยละของประชาชนที่มีอายุ 15 ปีขึ้นไปที่เดินทางท่องเที่ยวต่างประเทศในรอบปี 2555 จำแนกตามการเดินทางท่องเที่ยวในประเทศและต่างประเทศ และจังหวัดที่อยู่อาศัย

	การเดินทางท่องเที่ยวในประเทศและต่างประเทศ			ปัจจัยที่มีผลให้เลือกเดินทางท่องเที่ยวต่างประเทศมากกว่าในประเทศ ^{1/}								
	รวม	เดินทาง ท่องเที่ยว ภายใน ประเทศ มากกว่า	เดินทาง ท่องเที่ยว ต่างประเทศ มากกว่า	ความ น่าสนใจ/ แหล่ง ท่องเที่ยว มีชื่อเสียง	ใฝ่ฝัน อยากไป เที่ยว	ได้รับ รางวัล จากการ ชิงโชค	มีคน แนะนำ/ เพื่อนชวน	เพื่อทำงาน / ธุรกิจ / ธุระส่วนตัว	รายการ ส่งเสริม การขาย ต่างๆ	ค่าใช้จ่าย ในการ ท่องเที่ยว ในประเทศ สูงกว่า ต่างประเทศ	แหล่ง ท่องเที่ยว ในเมืองไทย ไม่น่าเที่ยว/ ไม่น่าสนใจ	อื่นๆ
กรุงเทพมหานครและปริมณฑล												
กรุงเทพมหานคร	100.0	83.1	16.9	53.8	30.8	-	23.1	15.4	30.8	7.7	-	15.4
สมุทรปราการ	100.0	71.3	28.7	-	-	-	14.6	73.0	-	-	-	12.3
นนทบุรี	100.0	73.4	26.6	61.9	14.3	14.3	-	14.3	19.0	-	-	38.1
ปทุมธานี	100.0	100.0	-	-	-	-	-	-	-	-	-	-
ภาคกลาง												
อยุธยา	100.0	100.0	-	-	-	-	-	-	-	-	-	-
อ่างทอง	100.0	90.1	9.9	27.4	-	-	72.6	-	-	-	-	-
ลพบุรี	100.0	100.0	-	-	-	-	-	-	-	-	-	-
สิงห์บุรี	100.0	92.3	7.7	100.0	26.6	-	26.6	-	-	-	-	-
ชัยนาท	100.0	100.0	-	-	-	-	-	-	-	-	-	-
สระบุรี	100.0	100.0	-	-	-	-	-	-	-	-	-	-
ฉะเชิงเทรา	100.0	93.5	6.5	50.0	50.0	-	-	50.0	-	-	-	-
ปราจีนบุรี	100.0	97.3	2.7	100.0	100.0	-	-	-	-	-	-	-
นครนายก	100.0	100.0	-	-	-	-	-	-	-	-	-	-
สระแก้ว	100.0	65.3	34.7	25.0	4.5	-	29.5	66.0	-	-	-	4.5
ราชบุรี	100.0	85.3	14.7	-	-	-	62.1	62.1	-	-	-	-
กาญจนบุรี	100.0	100.0	-	-	-	-	-	-	-	-	-	-
สุพรรณบุรี	100.0	100.0	-	-	-	-	-	-	-	-	-	-
นครปฐม	100.0	84.8	15.2	59.4	-	-	40.6	-	-	39.2	39.2	-
สมุทรสาคร	100.0	81.0	19.0	-	-	-	-	100.0	-	-	-	-
สมุทรสงคราม	100.0	100.0	-	-	-	-	-	-	-	-	-	-
เพชรบุรี	100.0	77.2	22.8	50.0	19.0	-	31.0	-	31.0	-	19.0	-
ประจวบคีรีขันธ์	100.0	90.7	9.3	66.7	66.7	-	-	33.3	-	33.3	-	-
ภาคตะวันออก												
ชลบุรี	100.0	21.0	79.0	43.1	69.7	-	20.2	20.2	10.1	10.1	-	-
ระยอง	100.0	93.5	6.5	100.0	-	-	100.0	-	100.0	-	-	-
จันทบุรี	100.0	65.9	34.1	8.3	16.6	-	24.9	41.8	-	16.6	-	8.3
ตราด	100.0	59.7	40.3	12.8	30.7	-	64.2	-	5.0	-	-	-

ตารางที่ 21 ร้อยละของประชาชนที่มีอายุ 15 ปีขึ้นไปที่เดินทางท่องเที่ยวต่างประเทศในรอบปี 2555 จำแนกตามการเดินทางท่องเที่ยวในประเทศและต่างประเทศ และจังหวัดที่อยู่อาศัย (ต่อ)

จังหวัดที่อยู่อาศัย	การเดินทางท่องเที่ยวในประเทศและต่างประเทศ			ปัจจัยที่มีผลให้เลือกเดินทางท่องเที่ยวต่างประเทศมากกว่าในประเทศ ^{1/}								
	รวม	เดินทาง ท่องเที่ยว ภายใน ประเทศ มากกว่า	เดินทาง ท่องเที่ยว ต่างประเทศ มากกว่า	ความ น่าสนใจ/ แหล่ง ท่องเที่ยว มีชื่อเสียง	ใฝ่ฝัน อยากไป เที่ยว	ได้รับ รางวัล จากการ ชิงโชค	มีคน แนะนำ/ เพื่อนชวน	เพื่อทำงาน / ธุรกิจ / ธุระส่วนตัว	รายการ ส่งเสริม ต่างๆ	ค่าใช้จ่าย ในการ ท่องเที่ยว ในประเทศ สูงกว่า ต่างประเทศ	แหล่ง ท่องเที่ยว ในเมืองไทย ไม่น่าเที่ยว/ ไม่น่าสนใจ	อื่นๆ
ภาคเหนือตอนบน												
เชียงใหม่	100.0	92.6	7.4	68.3	18.3	-	81.7	-	-	-	-	-
ลำพูน	100.0	98.5	1.5	-	-	-	-	100.0	-	-	-	-
ลำปาง	100.0	100.0	-	-	-	-	-	-	-	-	-	-
แพร่	100.0	92.2	7.8	70.2	-	-	-	29.8	-	70.2	-	-
น่าน	100.0	70.3	29.7	-	34.6	-	34.6	61.6	3.8	-	-	-
พะเยา	100.0	85.3	14.7	-	-	-	39.1	40.2	-	-	-	20.7
เชียงราย	100.0	58.1	41.9	20.5	14.9	0.8	72.3	15.4	3.5	19.2	1.6	0.8
แม่ฮ่องสอน	100.0	95.0	5.0	100.0	100.0	-	-	-	-	-	-	-
ภาคเหนือตอนล่าง												
อุตรดิตถ์	100.0	100.0	-	-	-	-	-	-	-	-	-	-
นครสวรรค์	100.0	91.6	8.4	66.7	66.7	-	66.7	33.3	-	-	-	-
อุทัยธานี	100.0	87.1	12.9	100.0	100.0	-	-	-	-	-	-	-
กำแพงเพชร	100.0	100.0	-	-	-	-	-	-	-	-	-	-
ตาก	100.0	73.3	26.7	-	-	-	-	66.7	33.3	-	-	-
สุโขทัย	100.0	100.0	-	-	-	-	-	-	-	-	-	-
พิษณุโลก	100.0	100.0	-	-	-	-	-	-	-	-	-	-
พิจิตร	100.0	100.0	-	-	-	-	-	-	-	-	-	-
เพชรบูรณ์	100.0	98.4	1.6	50.0	50.0	-	50.0	50.0	-	-	-	-
ภาคตะวันออกเฉียงเหนือ												
นครราชสีมา	100.0	77.4	22.6	21.4	7.1	-	32.2	14.3	25.0	-	-	-
บุรีรัมย์	100.0	60.0	40.0	-	4.3	-	55.7	40.0	-	-	-	4.3
สุรินทร์	100.0	92.5	7.5	81.3	12.5	6.2	12.5	62.5	-	62.5	-	-
ศรีสะเกษ	100.0	58.4	41.6	34.9	29.3	-	44.3	20.7	-	-	-	20.7
อุบลราชธานี	100.0	64.5	35.5	46.5	2.0	-	26.3	26.3	-	1.0	-	36.3
ยโสธร	100.0	100.0	-	-	-	-	-	-	-	-	-	-
ชัยภูมิ	100.0	40.2	59.8	55.9	-	-	30.2	18.5	-	-	-	-
อำนาจเจริญ	100.0	89.8	10.2	37.7	37.7	-	37.7	24.7	-	-	-	-

ตารางที่ 21 ร้อยละของประชาชนที่มีอายุ 15 ปีขึ้นไปที่เดินทางท่องเที่ยวต่างประเทศในรอบปี 2555 จำแนกตามการเดินทางท่องเที่ยวในประเทศและต่างประเทศ และจังหวัดที่อยู่อาศัย (ต่อ)

จังหวัดที่อยู่อาศัย	การเดินทางท่องเที่ยวในประเทศและต่างประเทศ			ปัจจัยที่มีผลให้เลือกเดินทางท่องเที่ยวต่างประเทศมากกว่าในประเทศ ^{1/}								
	รวม	เดินทาง ท่องเที่ยว ภายใน ประเทศ มากกว่า	เดินทาง ท่องเที่ยว ต่างประเทศ มากกว่า	ความ น่าสนใจ/ แหล่ง ท่องเที่ยว มีชื่อเสียง	ใฝ่ฝัน อยากไป เที่ยว	ได้รับ รางวัล จากการ ชิงโชค	มีคน แนะนำ/ เพื่อนชวน	เพื่อทำงาน / ธุรกิจ / ธุระส่วนตัว	รายการ ส่งเสริม ต่างๆ	ค่าใช้จ่าย ในการ ท่องเที่ยว ในประเทศ สูงกว่า ต่างประเทศ	แหล่ง ท่องเที่ยว ในเมืองไทย ไม่น่าเที่ยว/ ไม่น่าสนใจ	อื่นๆ

ภาคตะวันออกเฉียงเหนือ (ต่อ)

บึงกาฬ	100.0	97.4	2.6	100.0	-	-	100.0	100.0	-	-	-	-
หนองบัวลำภู	100.0	82.5	17.5	80.0	10.0	-	60.0	-	-	-	-	-
ขอนแก่น	100.0	75.6	24.4	25.0	25.0	12.5	25.0	50.0	-	-	-	25.0
อุดรธานี	100.0	70.7	29.3	50.8	45.5	-	61.4	10.6	-	5.3	-	28.0
เลย	100.0	64.1	35.9	50.0	-	-	-	-	-	50.0	-	-
หนองคาย	100.0	65.9	34.1	13.5	26.6	-	53.4	36.5	-	-	-	16.7
มหาสารคาม	100.0	97.4	2.6	-	-	-	100.0	-	-	-	-	-
ร้อยเอ็ด	100.0	95.0	5.0	82.6	17.4	-	82.6	-	-	-	-	-
กาฬสินธุ์	100.0	78.5	21.5	33.2	33.7	-	16.8	33.2	-	-	-	-
สกลนคร	100.0	100.0	-	-	-	-	-	-	-	-	-	-
นครพนม	100.0	67.5	32.5	2.8	22.9	-	51.4	8.4	-	-	-	22.9
มุกดาหาร	100.0	70.5	29.5	42.0	63.0	-	29.0	29.0	-	-	-	-

ภาคใต้

นครศรีธรรมราช	100.0	97.5	2.5	-	-	-	-	100.0	-	-	-	100.0
กระบี่	100.0	85.9	14.1	33.3	33.3	-	33.3	-	-	-	-	66.7
พังงา	100.0	64.6	35.4	50.0	-	-	50.0	50.0	-	-	-	-
ภูเก็ต	100.0	78.4	21.6	-	-	-	68.2	31.8	-	-	-	-
สุราษฎร์ธานี	100.0	90.6	9.4	-	-	-	-	-	-	-	-	100.0
ระนอง	100.0	100.0	-	-	-	-	-	-	-	-	-	-
ชุมพร	100.0	73.8	26.2	18.3	81.7	-	-	-	-	-	-	81.7
สงขลา	100.0	80.1	19.9	48.0	25.0	-	25.0	57.7	-	7.7	7.7	17.3
สตูล	100.0	73.6	26.4	13.1	0.9	0.9	10.9	70.1	-	15.7	-	10.6
ตรัง	100.0	100.0	-	-	-	-	-	-	-	-	-	-
พัทลุง	100.0	98.3	1.7	-	100.0	-	100.0	-	-	-	-	-
ปัตตานี	100.0	76.3	23.7	-	-	-	16.0	84.0	-	-	-	-
ยะลา	100.0	74.4	25.6	24.2	21.2	-	18.2	31.8	-	7.6	3.0	51.6
นราธิวาส	100.0	49.2	50.8	3.2	14.5	-	42.0	88.7	6.4	1.6	3.2	-

หมายเหตุ : 1/ ตอบได้มากกว่า 1 คำตอบ

- ไม่มีข้อมูล หรือมีข้อมูลจำนวนเล็กน้อย

ตารางที่ 22 ร้อยละของประชาชนที่มีอายุ 15 ปีขึ้นไปเดินทางไปต่างประเทศ จำแนกตามช่วงเวลาส่วนใหญ่ที่เดินทางไปต่างประเทศ และจังหวัดที่อยู่อาศัย

จังหวัดที่อยู่อาศัย	ช่วงเวลาส่วนใหญ่ที่เดินทางไปต่างประเทศ				
	รวม	มกราคม - มีนาคม	เมษายน - มิถุนายน	กรกฎาคม - กันยายน	ตุลาคม - ธันวาคม
กรุงเทพมหานครและปริมณฑล					
กรุงเทพมหานคร	100.0	22.1	27.3	10.4	40.2
สมุทรปราการ	100.0	22.6	40.0	8.4	29.0
นนทบุรี	100.0	39.2	17.7	15.2	27.9
ปทุมธานี	100.0	25.0	15.7	26.4	32.9
ภาคกลาง					
อยุธยา	100.0	-	42.7	21.6	35.7
อ่างทอง	100.0	18.0	19.8	24.3	37.9
ลพบุรี	100.0	10.2	20.4	38.8	30.6
สิงห์บุรี	100.0	25.3	29.3	19.6	25.8
ชัยนาท	100.0	16.6	11.1	5.6	66.7
สระบุรี	100.0	31.8	19.1	5.6	43.5
ฉะเชิงเทรา	100.0	15.8	34.4	9.3	40.5
ปราจีนบุรี	100.0	32.9	38.4	2.7	26.0
นครนายก	100.0	58.1	8.4	8.4	25.1
สระแก้ว	100.0	34.8	25.2	10.2	29.8
ราชบุรี	100.0	21.3	18.3	12.7	47.7
กาญจนบุรี	100.0	33.7	50.0	-	16.3
สุพรรณบุรี	100.0	24.8	39.2	-	36.0
นครปฐม	100.0	42.2	36.4	3.1	18.3
สมุทรสาคร	100.0	11.0	46.0	16.0	27.0
สมุทรสงคราม	100.0	11.3	5.6	42.3	40.8
เพชรบุรี	100.0	20.1	27.2	7.1	45.6
ประจวบคีรีขันธ์	100.0	26.1	20.5	18.0	35.4
ภาคตะวันออก					
ชลบุรี	100.0	21.0	42.0	8.0	29.0
ระยอง	100.0	13.0	40.8	20.2	26.0
จันทบุรี	100.0	22.9	31.2	17.2	28.7
ตราด	100.0	5.2	16.4	13.3	65.1

ตารางที่ 22 ร้อยละของประชาชนที่มีอายุ 15 ปีขึ้นไปเดินทางไปต่างประเทศ จำแนกตามช่วงเวลาส่วนใหญ่ที่เดินทางไปต่างประเทศ และจังหวัดที่อยู่อาศัย (ต่อ)

จังหวัดที่อยู่อาศัย	ช่วงเวลาส่วนใหญ่ที่เดินทางไปต่างประเทศ				
	รวม	มกราคม - มีนาคม	เมษายน - มิถุนายน	กรกฎาคม - กันยายน	ตุลาคม - ธันวาคม
ภาคเหนือตอนบน					
เชียงใหม่	100.0	10.1	30.7	11.1	48.1
ลำพูน	100.0	18.8	18.5	20.1	42.6
ลำปาง	100.0	20.2	23.6	18.0	38.2
แพร่	100.0	21.0	29.5	15.5	34.0
น่าน	100.0	5.6	15.9	13.6	64.9
พะเยา	100.0	26.5	32.2	14.7	26.6
เชียงราย	100.0	15.4	40.9	10.8	32.9
แม่ฮ่องสอน	100.0	-	24.8	55.4	19.8
ภาคเหนือตอนล่าง					
อุตรดิตถ์	100.0	14.7	26.5	-	58.8
นครสวรรค์	100.0	-	12.8	48.7	38.5
อุทัยธานี	100.0	12.9	25.7	38.6	22.8
กำแพงเพชร	100.0	26.9	39.3	11.6	22.2
ตาก	100.0	31.2	20.0	24.4	24.4
สุโขทัย	100.0	39.4	5.7	15.5	39.4
พิษณุโลก	100.0	14.3	28.4	30.0	27.3
พิจิตร	100.0	33.4	33.3	-	33.3
เพชรบูรณ์	100.0	14.4	15.2	31.7	38.7
ภาคตะวันออกเฉียงเหนือ					
นครราชสีมา	100.0	11.3	39.5	20.2	29.0
บุรีรัมย์	100.0	20.1	39.9	13.2	26.8
สุรินทร์	100.0	18.2	42.5	20.1	19.2
ศรีสะเกษ	100.0	3.5	15.7	34.1	46.7
อุบลราชธานี	100.0	21.9	19.7	27.4	31.0
ยโสธร	100.0	-	92.4	3.8	3.8
ชัยภูมิ	100.0	5.5	20.8	24.9	48.8
อำนาจเจริญ	100.0	19.5	41.5	14.0	25.0

ตารางที่ 22 ร้อยละของประชาชนที่มีอายุ 15 ปีขึ้นไปเดินทางไปต่างประเทศ จำแนกตามช่วงเวลาส่วนใหญ่ที่เดินทางไปต่างประเทศ และจังหวัดที่อยู่อาศัย (ต่อ)

จังหวัดที่อยู่อาศัย	ช่วงเวลาส่วนใหญ่ที่เดินทางไปต่างประเทศ				
	รวม	มกราคม - มีนาคม	เมษายน - มิถุนายน	กรกฎาคม - กันยายน	ตุลาคม - ธันวาคม
ภาคตะวันออกเฉียงเหนือ (ต่อ)					
บึงกาฬ	100.0	31.7	23.6	13.1	31.6
หนองบัวลำภู	100.0	14.0	31.6	10.5	43.9
ขอนแก่น	100.0	15.2	27.8	18.3	38.7
อุดรธานี	100.0	33.8	29.1	8.2	28.9
เลย	100.0	17.9	59.0	-	23.1
หนองคาย	100.0	19.3	51.2	6.8	22.7
มหาสารคาม	100.0	10.6	28.2	34.6	26.6
ร้อยเอ็ด	100.0	22.2	60.8	11.1	5.9
กาฬสินธุ์	100.0	46.4	39.2	7.2	7.2
สกลนคร	100.0	90.4	4.8	4.8	-
นครพนม	100.0	24.0	30.5	1.8	43.7
มุกดาหาร	100.0	20.9	43.7	3.5	31.9
ภาคใต้					
นครศรีธรรมราช	100.0	25.6	19.1	23.1	32.2
กระบี่	100.0	13.5	27.6	20.4	38.5
พังงา	100.0	20.0	55.4	22.3	2.3
ภูเก็ต	100.0	14.7	28.4	35.3	21.6
สุราษฎร์ธานี	100.0	-	33.3	9.4	57.3
ระนอง	100.0	55.8	28.4	7.4	8.4
ชุมพร	100.0	19.2	21.4	33.2	26.2
สงขลา	100.0	13.4	31.3	21.0	34.3
สตูล	100.0	15.3	30.9	25.4	28.4
ตรัง	100.0	37.1	21.0	11.7	30.2
พัทลุง	100.0	20.0	29.5	16.7	33.8
ปัตตานี	100.0	5.7	41.1	34.1	19.1
ยะลา	100.0	24.0	38.1	21.3	16.6
นราธิวาส	100.0	22.1	50.0	15.6	12.3

หมายเหตุ: - ไม่มีข้อมูล หรือมีข้อมูลจำนวนเล็กน้อย

ตารางที่ 23 ร้อยละของประชาชนที่มีอายุ 15 ปีขึ้นไป จำแนกตามการวางแผนล่วงหน้าก่อนการเดินทาง และจังหวัดที่อยู่อาศัย

จังหวัดที่อยู่อาศัย	การวางแผนล่วงหน้าก่อนการเดินทางท่องเที่ยว			ระยะเวลาการวางแผนล่วงหน้า ^{1/}		
	รวม	ไม่มี	มีการวางแผนล่วงหน้า	น้อยกว่า 1 สัปดาห์	1 สัปดาห์ - 1 เดือน	มากกว่า 1 เดือน
กรุงเทพมหานครและปริมณฑล						
กรุงเทพมหานคร	100.0	54.6	45.4	24.2	51.9	23.9
สมุทรปราการ	100.0	52.1	47.9	37.9	30.8	31.3
นนทบุรี	100.0	62.6	37.4	26.7	50.0	23.3
ปทุมธานี	100.0	58.0	42.0	17.3	59.2	23.5
ภาคกลาง						
อยุธยา	100.0	39.0	61.0	37.3	45.1	17.6
อ่างทอง	100.0	63.2	36.8	43.0	44.3	12.7
ลพบุรี	100.0	47.5	52.5	31.1	52.2	16.7
สิงห์บุรี	100.0	58.3	41.7	44.4	41.6	14.0
ชัยนาท	100.0	69.1	30.9	53.5	39.5	7.0
สระบุรี	100.0	83.8	16.2	38.6	52.9	8.5
ฉะเชิงเทรา	100.0	63.8	36.2	38.9	43.9	17.2
ปราจีนบุรี	100.0	39.5	60.5	41.4	45.5	13.1
นครนายก	100.0	71.0	29.0	47.4	23.8	28.8
สระแก้ว	100.0	75.1	24.9	55.8	35.2	9.0
ราชบุรี	100.0	68.7	31.3	29.7	41.8	28.5
กาญจนบุรี	100.0	74.8	25.2	59.7	30.7	9.6
สุพรรณบุรี	100.0	75.8	24.2	26.2	46.4	27.4
นครปฐม	100.0	54.6	45.4	40.1	47.5	12.4
สมุทรสาคร	100.0	60.0	40.0	40.2	50.2	9.6
สมุทรสงคราม	100.0	46.1	53.9	37.1	58.9	4.0
เพชรบุรี	100.0	77.7	22.3	41.2	39.2	19.6
ประจวบคีรีขันธ์	100.0	70.3	29.7	46.2	43.1	10.7
ภาคตะวันออก						
ชลบุรี	100.0	49.3	50.7	10.9	37.3	51.8
ระยอง	100.0	44.4	55.6	20.2	52.6	27.2
จันทบุรี	100.0	69.7	30.3	51.4	41.7	6.9
ตราด	100.0	63.3	36.7	59.3	33.5	7.2

ตารางที่ 23 ร้อยละของประชาชนที่มีอายุ 15 ปีขึ้นไป จำแนกตามการวางแผนล่วงหน้าก่อนการเดินทาง และจังหวัดที่อยู่อาศัย (ต่อ)

จังหวัดที่อยู่อาศัย	การวางแผนล่วงหน้าก่อนการเดินทางท่องเที่ยว			ระยะเวลาการวางแผนล่วงหน้า ^{1/}		
	รวม	ไม่มี	มีการวางแผน ล่วงหน้า	น้อยกว่า 1 สัปดาห์	1 สัปดาห์ - 1 เดือน	มากกว่า 1 เดือน
ภาคเหนือตอนบน						
เชียงใหม่	100.0	52.5	47.5	37.7	48.7	13.6
ลำพูน	100.0	61.7	38.3	49.1	46.5	4.4
ลำปาง	100.0	42.0	58.0	38.9	54.1	7.0
แพร่	100.0	59.7	40.3	61.3	35.9	2.8
น่าน	100.0	75.8	24.2	37.4	51.1	11.5
พะเยา	100.0	73.9	26.1	36.8	43.3	19.9
เชียงราย	100.0	63.3	36.7	28.2	42.4	29.4
แม่ฮ่องสอน	100.0	83.9	16.1	48.9	41.0	10.1
ภาคเหนือตอนล่าง						
อุตรดิตถ์	100.0	81.2	18.8	30.4	42.6	27.0
นครสวรรค์	100.0	43.2	56.8	33.0	51.5	15.5
อุทัยธานี	100.0	65.4	34.6	24.0	63.0	13.0
กำแพงเพชร	100.0	57.8	42.2	46.2	38.4	15.4
ตาก	100.0	75.6	24.4	44.3	47.4	8.3
สุโขทัย	100.0	71.4	28.6	27.7	43.5	28.8
พิษณุโลก	100.0	67.8	32.2	25.6	68.4	6.0
พิจิตร	100.0	68.2	31.8	29.5	41.6	28.9
เพชรบูรณ์	100.0	70.3	29.7	36.6	36.4	27.0
ภาคตะวันออกเฉียงเหนือ						
นครราชสีมา	100.0	77.0	23.0	38.4	30.6	31.0
บุรีรัมย์	100.0	64.0	36.0	41.9	48.1	10.0
สุรินทร์	100.0	61.2	38.8	33.1	39.7	27.2
ศรีสะเกษ	100.0	84.3	15.7	42.8	45.6	11.6
อุบลราชธานี	100.0	57.4	42.6	38.8	51.2	10.0
ยโสธร	100.0	71.9	28.1	43.8	31.0	25.2
ชัยภูมิ	100.0	68.8	31.2	33.9	51.2	14.9
อำนาจเจริญ	100.0	71.2	28.8	39.1	44.9	16.0

ตารางที่ 23 ร้อยละของประชาชนที่มีอายุ 15 ปีขึ้นไป จำแนกตามการวางแผนล่วงหน้าก่อนการเดินทาง และจังหวัดที่อยู่อาศัย (ต่อ)

จังหวัดที่อยู่อาศัย	การวางแผนล่วงหน้าก่อนการเดินทางท่องเที่ยว			ระยะเวลาการวางแผนล่วงหน้า ^{1/}		
	รวม	ไม่มี	มีการวางแผน ล่วงหน้า	น้อยกว่า 1 สัปดาห์	1 สัปดาห์ - 1 เดือน	มากกว่า 1 เดือน
ภาคตะวันออกเฉียงเหนือ (ต่อ)						
บึงกาฬ	100.0	71.8	28.2	36.6	48.4	15.0
หนองบัวลำภู	100.0	78.9	21.1	48.3	39.7	12.0
ขอนแก่น	100.0	56.9	43.1	17.0	63.5	19.5
อุดรธานี	100.0	76.8	23.2	38.4	33.0	28.6
เลย	100.0	71.4	28.6	55.9	30.8	13.3
หนองคาย	100.0	79.1	20.9	38.4	53.0	8.6
มหาสารคาม	100.0	77.6	22.4	29.4	45.9	24.7
ร้อยเอ็ด	100.0	56.4	43.6	26.6	60.1	13.3
กาฬสินธุ์	100.0	79.0	21.0	32.6	52.1	15.3
สกลนคร	100.0	68.6	31.4	48.2	37.6	14.2
นครพนม	100.0	78.9	21.1	37.9	37.5	24.6
มุกดาหาร	100.0	79.0	21.0	32.1	48.4	19.5
ภาคใต้						
นครศรีธรรมราช	100.0	75.7	24.3	57.8	33.1	9.1
กระบี่	100.0	60.5	39.5	34.9	48.7	16.4
พังงา	100.0	84.4	15.6	38.0	33.6	28.4
ภูเก็ต	100.0	44.1	55.9	26.6	46.9	26.5
สุราษฎร์ธานี	100.0	57.8	42.2	33.0	54.0	13.0
ระนอง	100.0	73.8	26.2	35.9	51.1	13.0
ชุมพร	100.0	57.1	42.9	43.7	50.0	6.3
สงขลา	100.0	57.0	43.0	31.4	49.1	19.5
สตูล	100.0	68.2	31.8	50.0	46.4	3.6
ตรัง	100.0	58.5	41.5	45.8	45.0	9.2
พัทลุง	100.0	59.7	40.3	53.3	35.5	11.2
ปัตตานี	100.0	63.9	36.1	46.1	43.9	10.0
ยะลา	100.0	54.0	46.0	67.8	25.9	6.3
นราธิวาส	100.0	73.3	26.7	43.1	34.4	22.5

หมายเหตุ : 1/ เฉพาะผู้ที่มีการวางแผนล่วงหน้าก่อนการเดินทาง

ตารางที่ 24 ร้อยละของประชาชนที่มีอายุ 15 ปีขึ้นไป จำแนกตามการจัดสรรเงินสำหรับการเดินทางท่องเที่ยว และจังหวัดที่อยู่อาศัย

จังหวัดที่อยู่อาศัย	การจัดสรรเงินสำหรับการเดินทางท่องเที่ยว			วงเงินที่จัดสรรต่อปี (บาท) ^{1/}					
	รวม	ไม่มี	มีการจัดสรร วงเงินฯ	ไม่เกิน 2,000 บาท	2,001 - 5,000 บาท	5,001 - 10,000 บาท	10,001 - 20,000 บาท	20,001 - 30,000 บาท	มากกว่า 30,000 บาท
กรุงเทพมหานครและปริมณฑล									
กรุงเทพมหานคร	100.0	72.8	27.2	3.9	19.9	30.8	27.0	11.8	6.6
สมุทรปราการ	100.0	73.3	26.7	1.8	23.0	38.9	25.2	6.2	4.9
นนทบุรี	100.0	79.6	20.4	6.2	17.0	26.5	30.9	10.4	9.0
ปทุมธานี	100.0	80.3	19.7	1.7	24.8	50.1	15.4	5.6	2.4
ภาคกลาง									
อยุธยา	100.0	67.2	32.8	3.9	21.3	31.2	27.7	8.3	7.6
อ่างทอง	100.0	82.0	18.0	23.2	32.1	28.5	11.6	2.9	1.7
ลพบุรี	100.0	88.9	11.1	3.3	25.1	26.9	29.4	9.6	5.7
สิงห์บุรี	100.0	79.3	20.7	11.1	22.0	33.4	16.6	12.5	4.4
ชัยนาท	100.0	79.4	20.6	32.6	39.0	18.3	5.8	3.5	0.8
สระบุรี	100.0	93.6	6.4	3.1	25.0	24.1	31.8	7.6	8.4
ฉะเชิงเทรา	100.0	75.3	24.7	9.9	31.1	33.5	18.7	6.6	0.2
ปราจีนบุรี	100.0	57.2	42.8	12.5	45.8	27.2	12.1	0.8	1.6
นครนายก	100.0	88.0	12.0	-	17.3	55.2	24.6	2.9	-
สระแก้ว	100.0	84.5	15.5	8.5	37.1	31.9	13.0	7.2	2.3
ราชบุรี	100.0	78.5	21.5	19.6	34.5	20.3	14.6	9.7	1.3
กาญจนบุรี	100.0	84.7	15.3	18.0	60.1	14.3	6.6	1.0	-
สุพรรณบุรี	100.0	86.0	14.0	9.1	38.8	37.7	11.2	1.0	2.2
นครปฐม	100.0	82.1	17.9	9.4	37.7	30.9	17.1	0.9	4.0
สมุทรสาคร	100.0	80.8	19.2	2.6	19.4	33.9	33.8	6.3	4.0
สมุทรสงคราม	100.0	94.6	5.4	22.0	31.8	19.6	22.2	3.4	1.0
เพชรบุรี	100.0	89.9	10.1	9.7	35.6	33.3	13.1	5.9	2.4
ประจวบคีรีขันธ์	100.0	80.1	19.9	14.7	35.4	26.2	13.4	4.7	5.6
ภาคตะวันออก									
ชลบุรี	100.0	63.2	36.8	3.2	23.0	33.5	27.7	9.7	2.9
ระยอง	100.0	79.3	20.7	1.8	12.6	39.6	38.9	4.7	2.4
จันทบุรี	100.0	87.5	12.5	4.0	36.6	33.7	15.8	6.9	3.0
ตราด	100.0	84.0	16.0	19.0	36.6	26.1	12.6	1.9	3.8

ตารางที่ 24 ร้อยละของประชาชนที่มีอายุ 15 ปีขึ้นไป จำแนกตามการจัดสรรเงินสำหรับการเดินทางท่องเที่ยว และจังหวัดที่อยู่อาศัย (ต่อ)

จังหวัดที่อยู่อาศัย	การจัดสรรเงินสำหรับการเดินทางท่องเที่ยว			วงเงินที่จัดสรรต่อปี (บาท) ^U					
	รวม	ไม่มี	มีการจัดสรร วงเงินฯ	ไม่เกิน 2,000 บาท	2,001 - 5,000 บาท	5,001 - 10,000 บาท	10,001 - 20,000 บาท	20,001 - 30,000 บาท	มากกว่า 30,000 บาท
ภาคเหนือตอนบน									
เชียงใหม่	100.0	78.0	22.0	10.5	19.0	31.1	19.0	10.0	10.4
ลำพูน	100.0	84.6	15.4	8.2	24.7	26.6	32.6	7.1	0.8
ลำปาง	100.0	90.5	9.5	1.0	22.0	26.5	24.5	13.3	12.7
แพร่	100.0	77.1	22.9	13.8	57.7	17.8	5.7	3.2	1.8
น่าน	100.0	82.8	17.2	7.8	35.2	35.3	14.3	3.7	3.7
พะเยา	100.0	85.8	14.2	9.6	45.4	24.2	13.9	3.4	3.5
เชียงราย	100.0	78.4	21.6	26.4	30.1	27.8	9.7	4.5	1.5
แม่ฮ่องสอน	100.0	95.0	5.0	15.8	31.9	27.2	13.6	2.5	9.0
ภาคเหนือตอนล่าง									
อุตรดิตถ์	100.0	81.9	18.1	5.7	34.1	34.1	17.6	6.0	2.5
นครสวรรค์	100.0	74.9	25.1	4.9	46.6	27.9	18.1	2.1	0.4
อุทัยธานี	100.0	73.4	26.6	11.9	50.1	27.4	9.3	1.1	0.2
กำแพงเพชร	100.0	82.0	18.0	12.2	26.4	27.4	19.3	3.8	10.9
ตาก	100.0	85.0	15.0	9.3	19.0	35.8	26.6	4.5	4.8
สุโขทัย	100.0	78.2	21.8	27.1	48.7	13.0	9.1	0.2	1.9
พิษณุโลก	100.0	92.5	7.5	6.6	44.5	17.1	15.8	8.0	8.0
พิจิตร	100.0	75.5	24.5	16.6	48.3	28.0	2.8	2.5	1.8
เพชรบูรณ์	100.0	85.2	14.8	16.9	50.3	18.2	6.8	3.6	4.2
ภาคตะวันออกเฉียงเหนือ									
นครราชสีมา	100.0	83.6	16.4	15.7	33.3	31.6	15.0	3.0	1.4
บุรีรัมย์	100.0	72.6	27.4	23.6	43.6	20.6	8.8	1.7	1.7
สุรินทร์	100.0	83.0	17.0	22.4	36.4	22.7	13.7	4.4	0.4
ศรีสะเกษ	100.0	88.7	11.3	12.2	33.1	32.0	9.7	9.5	3.5
อุบลราชธานี	100.0	71.5	28.5	28.6	41.0	20.8	7.4	0.9	1.3
ยโสธร	100.0	84.6	15.4	20.7	40.4	25.7	9.3	3.4	0.5
ชัยภูมิ	100.0	88.1	11.9	11.2	57.1	22.6	5.6	1.8	1.7
อำนาจเจริญ	100.0	87.0	13.0	27.4	36.0	16.5	15.0	2.9	2.2

ตารางที่ 24 ร้อยละของประชาชนที่มีอายุ 15 ปีขึ้นไป จำแนกตามการจัดสรรเงินสำหรับการเดินทางท่องเที่ยว และจังหวัดที่อยู่อาศัย (ต่อ)

จังหวัดที่อยู่อาศัย	การจัดสรรเงินสำหรับการเดินทางท่องเที่ยว			วงเงินที่จัดสรรต่อปี (บาท) ^{1/}					
	รวม	ไม่มี	มีการจัดสรร วงเงินฯ	ไม่เกิน 2,000 บาท	2,001 - 5,000 บาท	5,001 - 10,000 บาท	10,001 - 20,000 บาท	20,001 - 30,000 บาท	มากกว่า 30,000 บาท
ภาคตะวันออกเฉียงเหนือ (ต่อ)									
บึงกาฬ	100.0	93.2	6.8	7.0	34.9	36.4	15.6	2.6	3.5
หนองบัวลำภู	100.0	89.8	10.2	36.0	49.3	8.6	5.6	0.5	-
ขอนแก่น	100.0	79.9	20.1	5.6	46.9	27.7	9.5	7.1	3.2
อุดรธานี	100.0	83.6	16.4	16.7	30.9	19.9	17.3	10.3	4.9
เลย	100.0	81.1	18.9	3.5	43.6	33.9	13.6	3.3	2.1
หนองคาย	100.0	89.6	10.4	4.1	38.4	33.1	16.1	5.3	3.0
มหาสารคาม	100.0	81.8	18.2	32.9	36.0	24.0	4.4	2.4	0.3
ร้อยเอ็ด	100.0	68.3	31.7	22.9	45.3	20.8	6.0	2.7	2.3
กาฬสินธุ์	100.0	94.9	5.1	48.4	34.4	7.8	6.2	3.2	-
สกลนคร	100.0	79.7	20.3	29.8	48.9	13.5	5.2	1.6	1.0
นครพนม	100.0	89.3	10.7	16.5	30.7	17.0	14.0	11.6	10.2
มุกดาหาร	100.0	81.1	18.9	37.2	39.4	14.4	6.0	1.4	1.6
ภาคใต้									
นครศรีธรรมราช	100.0	85.3	14.7	2.0	25.5	27.9	23.0	7.5	14.1
กระบี่	100.0	78.8	21.2	1.0	15.0	32.3	21.8	13.8	16.1
พังงา	100.0	92.6	7.4	-	20.4	25.1	29.4	21.2	3.9
ภูเก็ต	100.0	64.7	35.3	2.1	19.7	36.8	27.8	8.2	5.4
สุราษฎร์ธานี	100.0	82.2	17.8	-	11.9	36.9	25.3	19.2	6.7
ระนอง	100.0	80.8	19.2	5.1	21.4	31.1	20.4	9.7	12.3
ชุมพร	100.0	62.4	37.6	14.2	34.2	30.0	18.2	2.8	0.6
สงขลา	100.0	64.1	35.9	6.4	22.6	32.2	24.3	6.0	8.5
สตูล	100.0	84.6	15.4	9.0	39.9	26.7	18.0	6.0	0.4
ตรัง	100.0	82.4	17.6	4.5	36.0	35.2	19.4	3.3	1.6
พัทลุง	100.0	84.3	15.7	13.9	39.6	26.5	15.7	2.4	1.9
ปัตตานี	100.0	74.5	25.5	12.0	36.0	27.3	16.3	2.3	6.1
ยะลา	100.0	78.6	21.4	5.1	44.0	23.4	16.8	6.9	3.8
นราธิวาส	100.0	88.1	11.9	2.0	47.0	33.0	17.5	-	0.5

หมายเหตุ : 1/ เฉพาะผู้ที่มีการจัดสรรเงินสำหรับการเดินทาง

- ไม่มีข้อมูล หรือมีข้อมูลจำนวนเล็กน้อย

ตารางที่ 25 ร้อยละของประชาชนที่มีอายุ 15 ปีขึ้นไป จำแนกตามการเคยรับรู้/ทราบสโลแกน "เที่ยวหัวใจใหม่ เมืองไทยยั่งยืน" และจังหวัดที่อยู่อาศัย

จังหวัดที่อยู่อาศัย	การรับรู้/ทราบสโลแกน "เที่ยวหัวใจใหม่ เมืองไทยยั่งยืน"			สื่อที่ทำให้รับรู้/ทราบสโลแกน ^{1/}					
	รวม	ไม่เคยรับรู้/ ไม่ทราบ	เคยรับรู้/ ทราบ	วิทยุ	โทรทัศน์	ป้ายโฆษณา	แผ่นโปสเตอร์	เว็บไซต์	อื่นๆ
กรุงเทพมหานครและปริมณฑล									
กรุงเทพมหานคร	100.0	46.5	53.5	17.3	91.6	21.1	5.6	13.5	0.4
สมุทรปราการ	100.0	34.4	65.6	6.9	98.6	16.3	5.5	6.7	0.2
นนทบุรี	100.0	48.9	51.1	28.9	91.9	22.4	4.2	22.0	1.1
ปทุมธานี	100.0	42.5	57.5	30.1	98.2	19.9	2.1	5.7	0.2
ภาคกลาง									
อยุธยา	100.0	52.5	47.5	1.8	96.0	7.7	4.2	14.5	0.2
อ่างทอง	100.0	74.6	25.4	15.5	89.2	5.8	2.8	4.8	1.5
ลพบุรี	100.0	26.5	73.5	20.8	97.5	12.3	6.0	2.6	-
สิงห์บุรี	100.0	76.0	24.0	12.2	94.0	3.2	-	6.7	1.0
ชัยนาท	100.0	73.0	27.0	21.5	89.0	17.9	2.4	12.5	-
สระบุรี	100.0	64.7	35.3	8.9	97.5	2.9	1.7	8.9	0.8
ฉะเชิงเทรา	100.0	56.5	43.5	6.0	99.2	9.3	1.0	4.2	0.4
ปราจีนบุรี	100.0	64.1	35.9	5.5	98.2	2.4	3.1	12.6	0.6
นครนายก	100.0	65.9	34.1	14.3	92.9	12.0	13.1	9.1	-
สระแก้ว	100.0	69.0	31.0	8.9	95.5	5.2	3.2	1.3	1.2
ราชบุรี	100.0	67.3	32.7	1.9	99.5	0.9	0.7	4.6	1.2
กาญจนบุรี	100.0	70.8	29.2	13.4	90.4	5.6	5.3	7.0	0.5
สุพรรณบุรี	100.0	42.8	57.2	9.9	99.2	9.7	4.2	7.5	0.6
นครปฐม	100.0	62.7	37.3	9.9	89.4	15.5	6.2	7.9	1.7
สมุทรสาคร	100.0	63.3	36.7	6.1	90.5	6.3	5.2	1.9	1.2
สมุทรสงคราม	100.0	50.5	49.5	17.0	97.4	8.1	0.8	16.0	-
เพชรบุรี	100.0	65.0	35.0	11.2	98.9	5.2	1.1	8.6	-
ประจวบคีรีขันธ์	100.0	65.6	34.4	15.3	95.8	7.6	2.8	5.1	0.7
ภาคตะวันออกเฉียงเหนือ									
ชลบุรี	100.0	49.2	50.8	16.6	98.2	16.0	4.2	5.0	0.8
ระยอง	100.0	58.6	41.4	12.3	89.4	7.8	1.2	15.4	4.8
จันทบุรี	100.0	52.6	47.4	5.4	98.2	2.6	1.3	2.1	-
ตราด	100.0	63.3	36.7	12.5	96.7	10.4	0.5	1.9	-

ตารางที่ 25 ร้อยละของประชาชนที่มีอายุ 15 ปีขึ้นไป จำแนกตามการเคยรับรู้/ทราบสโลแกน "เที่ยวหัวใจใหม่ เมืองไทยยั่งยืน" และจังหวัดที่อยู่อาศัย (ต่อ)

จังหวัดที่อยู่อาศัย	การรับรู้/ทราบสโลแกน "เที่ยวหัวใจใหม่ เมืองไทยยั่งยืน"			สื่อที่ทำให้รับรู้/ทราบสโลแกน ^{1/}					
	รวม	ไม่เคยรับรู้/ ไม่ทราบ	เคยรับรู้/ ทราบ	วิทยุ	โทรทัศน์	ป้ายโฆษณา	แผ่นโปสเตอร์	เว็บไซต์	อื่นๆ
ภาคเหนือตอนบน									
เชียงใหม่	100.0	64.0	36.0	1.4	97.5	1.1	-	5.0	2.1
ลำพูน	100.0	60.5	39.5	8.4	96.7	3.4	0.3	3.9	0.7
ลำปาง	100.0	36.9	63.1	24.6	99.2	3.0	2.6	7.7	0.4
แพร่	100.0	68.4	31.6	27.6	83.2	23.8	10.6	11.0	-
น่าน	100.0	66.3	33.7	7.4	96.4	5.2	4.7	2.1	0.1
พะเยา	100.0	71.9	28.1	8.4	97.8	2.2	1.7	9.6	-
เชียงราย	100.0	56.7	43.3	35.6	95.2	9.8	7.7	11.1	-
แม่ฮ่องสอน	100.0	56.7	43.3	67.6	81.2	18.1	1.1	6.1	0.6
ภาคเหนือตอนล่าง									
อุตรดิตถ์	100.0	50.1	49.9	17.9	98.1	5.2	1.7	5.5	-
นครสวรรค์	100.0	53.6	46.4	7.8	95.3	26.9	4.9	6.1	-
อุทัยธานี	100.0	54.8	45.2	15.6	99.5	13.8	4.8	4.6	0.1
กำแพงเพชร	100.0	66.4	33.6	1.5	97.5	2.4	1.5	7.3	0.8
ตาก	100.0	59.8	40.2	11.6	95.2	13.4	6.7	12.0	-
สุโขทัย	100.0	58.3	41.7	37.0	98.6	15.4	2.0	1.6	0.5
พิษณุโลก	100.0	59.7	40.3	9.4	98.3	14.6	9.9	2.4	-
พิจิตร	100.0	61.4	38.6	9.4	99.5	8.9	6.0	6.4	-
เพชรบูรณ์	100.0	64.5	35.5	10.1	96.9	14.3	5.6	7.5	-
ภาคตะวันออกเฉียงเหนือ									
นครราชสีมา	100.0	62.1	37.9	1.2	99.3	2.0	1.8	3.9	-
บุรีรัมย์	100.0	71.9	28.1	23.0	98.1	17.2	5.8	3.4	0.2
สุรินทร์	100.0	69.6	30.4	14.0	96.1	11.9	3.8	10.0	-
ศรีสะเกษ	100.0	67.3	32.7	17.7	98.7	13.0	0.4	6.0	0.1
อุบลราชธานี	100.0	67.5	32.5	7.2	99.5	1.3	-	1.1	0.2
ยโสธร	100.0	64.9	35.1	25.5	95.9	21.8	13.8	13.4	-
ชัยภูมิ	100.0	63.8	36.2	15.0	96.6	2.5	2.8	7.7	-
อำนาจเจริญ	100.0	64.3	35.7	16.8	96.0	11.7	0.6	1.3	0.7

ตารางที่ 25 ร้อยละของประชาชนที่มีอายุ 15 ปีขึ้นไป จำแนกตามการเคยรับรู้/ทราบสโลแกน "เที่ยวหัวใจใหม่ เมืองไทยยั่งยืน" และจังหวัดที่อยู่อาศัย (ต่อ)

จังหวัดที่อยู่อาศัย	การรับรู้/ทราบสโลแกน "เที่ยวหัวใจใหม่ เมืองไทยยั่งยืน"			สื่อที่ทำให้รับรู้/ทราบสโลแกน ^{1/}					
	รวม	ไม่เคยรับรู้/ ไม่ทราบ	เคยรับรู้/ ทราบ	วิทยุ	โทรทัศน์	ป้ายโฆษณา	แผ่นโปสเตอร์	เว็บไซต์	อื่นๆ
ภาคตะวันออกเฉียงเหนือ (ต่อ)									
บึงกาฬ	100.0	70.7	29.3	9.5	98.0	8.1	2.2	6.6	0.4
หนองบัวลำภู	100.0	71.7	28.3	15.0	96.5	7.3	0.9	1.5	0.2
ขอนแก่น	100.0	38.7	61.3	18.3	95.9	11.5	4.2	13.5	-
อุดรธานี	100.0	72.7	27.3	8.5	97.9	2.1	0.6	2.7	0.9
เลย	100.0	46.6	53.4	28.8	97.5	34.1	1.1	1.0	-
หนองคาย	100.0	77.9	22.1	8.1	88.5	8.7	4.0	8.4	3.3
มหาสารคาม	100.0	73.7	26.3	5.9	97.7	13.8	5.5	9.0	0.2
ร้อยเอ็ด	100.0	69.6	30.4	3.8	99.5	13.9	3.4	12.7	-
กาฬสินธุ์	100.0	73.6	26.4	8.2	96.1	4.5	0.6	1.5	0.6
สกลนคร	100.0	60.3	39.7	7.1	98.8	2.5	3.6	2.6	-
นครพนม	100.0	70.8	29.2	8.1	97.7	4.2	1.8	7.1	0.8
มุกดาหาร	100.0	61.5	38.5	14.2	99.5	11.9	4.2	1.7	-
ภาคใต้									
นครศรีธรรมราช	100.0	65.7	34.3	13.0	97.2	9.1	6.3	7.2	0.5
กระบี่	100.0	62.1	37.9	7.7	93.5	1.1	0.4	4.9	1.4
พังงา	100.0	61.1	38.9	10.9	98.4	4.3	0.7	5.4	0.6
ภูเก็ต	100.0	41.0	59.0	3.3	96.8	7.5	3.2	14.0	0.1
สุราษฎร์ธานี	100.0	41.3	58.7	26.7	97.8	12.2	1.4	7.1	-
ระนอง	100.0	67.0	33.0	5.7	98.5	0.7	0.7	6.1	-
ชุมพร	100.0	38.7	61.3	27.1	92.4	6.0	0.9	4.0	0.6
สงขลา	100.0	47.7	52.3	4.2	100.0	3.9	3.8	10.6	-
สตูล	100.0	57.7	42.3	6.5	97.7	2.7	0.9	7.7	0.1
ตรัง	100.0	36.6	63.4	21.9	96.2	8.2	3.1	17.1	1.7
พัทลุง	100.0	73.9	26.1	5.5	99.1	6.4	0.7	2.0	-
ปัตตานี	100.0	66.3	33.7	25.6	95.4	9.7	0.1	5.5	-
ยะลา	100.0	66.3	33.7	21.8	90.5	10.7	9.7	21.3	-
นราธิวาส	100.0	58.5	41.5	37.4	89.4	11.5	2.0	5.4	0.4

หมายเหตุ : 1/ ตอบได้มากกว่า 1 คำตอบ

- ไม่มีข้อมูล หรือมีข้อมูลจำนวนเล็กน้อย

ตารางที่ 26 ร้อยละของประชาชนที่มีอายุ 15 ปีขึ้นไป จำแนกตามความรู้สึกที่มีต่อสโลแกน "เที่ยวหัวใจใหม่ เมืองไทยยั่งยืน" ความคิดเห็นที่มีต่อคำพูดที่ว่า "การท่องเที่ยวเป็นส่วนหนึ่งของชีวิต" และจังหวัดที่อยู่อาศัย

จังหวัดที่อยู่อาศัย	ความรู้สึกที่มีต่อสโลแกน "เที่ยวหัวใจใหม่ เมืองไทยยั่งยืน"				ความคิดเห็นที่มีต่อคำพูดที่ว่า "การท่องเที่ยวเป็นส่วนหนึ่งของชีวิต"		
	รวม	รู้สึกอยากเดินทาง ท่องเที่ยว	รู้สึกเฉยๆ	อื่นๆ	รวม	ใช่	ไม่ใช่
กรุงเทพมหานครและปริมณฑล							
กรุงเทพมหานคร	100.0	46.8	52.7	0.5	100.0	40.3	59.7
สมุทรปราการ	100.0	53.0	47.0	-	100.0	41.8	58.2
นนทบุรี	100.0	43.9	56.0	0.1	100.0	55.7	44.3
ปทุมธานี	100.0	45.8	54.2	-	100.0	39.5	60.5
ภาคกลาง							
อยุธยา	100.0	47.5	52.5	-	100.0	38.7	61.3
อ่างทอง	100.0	31.4	68.5	0.1	100.0	40.5	59.5
ลพบุรี	100.0	56.9	43.1	-	100.0	41.3	58.7
สิงห์บุรี	100.0	43.6	56.4	-	100.0	22.0	78.0
ชัยนาท	100.0	45.6	53.4	1.0	100.0	29.3	70.7
สระบุรี	100.0	46.3	53.7	-	100.0	41.4	58.6
ฉะเชิงเทรา	100.0	45.5	54.5	-	100.0	38.9	61.1
ปราจีนบุรี	100.0	38.7	60.9	0.4	100.0	26.8	73.2
นครนายก	100.0	38.8	61.2	-	100.0	48.4	51.6
สระแก้ว	100.0	40.9	59.1	-	100.0	30.3	69.7
ราชบุรี	100.0	35.4	64.5	0.1	100.0	42.6	57.4
กาญจนบุรี	100.0	28.1	71.9	-	100.0	58.2	41.8
สุพรรณบุรี	100.0	40.3	59.7	-	100.0	53.0	47.0
นครปฐม	100.0	33.9	66.1	-	100.0	50.5	49.5
สมุทรสาคร	100.0	42.0	58.0	-	100.0	37.3	62.7
สมุทรสงคราม	100.0	40.8	59.2	-	100.0	38.9	61.1
เพชรบุรี	100.0	39.6	59.8	0.6	100.0	40.7	59.3
ประจวบคีรีขันธ์	100.0	30.3	69.7	-	100.0	53.3	46.7
ภาคตะวันออก							
ชลบุรี	100.0	46.5	53.4	0.1	100.0	54.4	45.6
ระยอง	100.0	38.5	61.4	0.1	100.0	70.0	30.0
จันทบุรี	100.0	41.5	58.5	-	100.0	52.2	47.8
ตราด	100.0	33.0	67.0	-	100.0	51.8	48.2

ตารางที่ 26 ร้อยละของประชาชนที่มีอายุ 15 ปีขึ้นไป จำแนกตามความรู้สึกที่มีต่อสโลแกน "เที่ยวหัวใจใหม่ เมืองไทยยั่งยืน" ความคิดเห็นที่มีต่อคำพูดที่ว่า "การท่องเที่ยวเป็นส่วนหนึ่งของชีวิต" และจังหวัดที่อยู่อาศัย (ต่อ)

จังหวัดที่อยู่อาศัย	ความรู้สึกที่มีต่อสโลแกน "เที่ยวหัวใจใหม่ เมืองไทยยั่งยืน"				ความคิดเห็นที่มีต่อคำพูดที่ว่า "การท่องเที่ยวเป็นส่วนหนึ่งของชีวิต"		
	รวม	รู้สึกอยากเดินทาง ท่องเที่ยว	รู้สึกเฉยๆ	อื่นๆ	รวม	ใช่	ไม่ใช่
ภาคเหนือตอนบน							
เชียงใหม่	100.0	38.4	58.6	3.0	100.0	32.3	67.7
ลำพูน	100.0	62.6	37.4	-	100.0	26.5	73.5
ลำปาง	100.0	60.2	39.8	-	100.0	18.5	81.5
แพร่	100.0	52.1	47.9	-	100.0	28.2	71.8
น่าน	100.0	44.4	55.6	-	100.0	26.3	73.7
พะเยา	100.0	46.2	53.8	-	100.0	44.7	55.3
เชียงราย	100.0	43.9	56.1	-	100.0	51.9	48.1
แม่ฮ่องสอน	100.0	21.0	79.0	-	100.0	78.7	21.3
ภาคเหนือตอนล่าง							
อุตรดิตถ์	100.0	30.3	69.6	0.1	100.0	45.2	54.8
นครสวรรค์	100.0	45.4	54.6	-	100.0	34.8	65.2
อุทัยธานี	100.0	34.2	65.8	-	100.0	53.6	46.4
กำแพงเพชร	100.0	54.8	45.2	-	100.0	29.7	70.3
ตาก	100.0	45.1	54.9	-	100.0	40.9	59.1
สุโขทัย	100.0	31.8	68.2	-	100.0	47.6	52.4
พิษณุโลก	100.0	45.8	54.2	-	100.0	37.8	62.2
พิจิตร	100.0	47.5	52.5	-	100.0	35.1	64.9
เพชรบูรณ์	100.0	44.8	55.2	-	100.0	46.1	53.9
ภาคตะวันออกเฉียงเหนือ							
นครราชสีมา	100.0	48.2	51.8	-	100.0	37.8	62.2
บุรีรัมย์	100.0	51.9	46.3	1.8	100.0	36.1	63.9
สุรินทร์	100.0	55.7	44.3	-	100.0	30.0	70.0
ศรีสะเกษ	100.0	40.0	60.0	-	100.0	49.9	50.1
อุบลราชธานี	100.0	68.8	31.2	-	100.0	18.5	81.5
ยโสธร	100.0	52.0	48.0	-	100.0	53.2	46.8
ชัยภูมิ	100.0	41.9	58.1	-	100.0	64.4	35.6
อำนาจเจริญ	100.0	60.8	39.2	-	100.0	21.7	78.3

ตารางที่ 26 ร้อยละของประชาชนที่มีอายุ 15 ปีขึ้นไป จำแนกตามความรู้สึกที่มีต่อสโลแกน "เที่ยวหัวใจใหม่ เมืองไทยยั่งยืน" ความคิดเห็นที่มีต่อคำพูดที่ว่า "การท่องเที่ยวเป็นส่วนหนึ่งของชีวิต" และจังหวัดที่อยู่อาศัย (ต่อ)

จังหวัดที่อยู่อาศัย	ความรู้สึกที่มีต่อสโลแกน "เที่ยวหัวใจใหม่ เมืองไทยยั่งยืน"				ความคิดเห็นที่มีต่อคำพูดที่ว่า "การท่องเที่ยวเป็นส่วนหนึ่งของชีวิต"		
	รวม	รู้สึกอยากเดินทาง ท่องเที่ยว	รู้สึกเฉยๆ	อื่นๆ	รวม	ใช่	ไม่ใช่
ภาคตะวันออกเฉียงเหนือ (ต่อ)							
บึงกาฬ	100.0	58.0	42.0	-	100.0	31.9	68.1
หนองบัวลำภู	100.0	44.2	55.8	-	100.0	50.3	49.7
ขอนแก่น	100.0	51.9	48.1	-	100.0	51.9	48.1
อุดรธานี	100.0	55.9	43.7	0.4	100.0	24.9	75.1
เลย	100.0	59.1	40.9	-	100.0	28.1	71.9
หนองคาย	100.0	34.8	65.1	0.1	100.0	34.9	65.1
มหาสารคาม	100.0	49.5	50.5	-	100.0	48.0	52.0
ร้อยเอ็ด	100.0	46.8	53.2	-	100.0	23.3	76.7
กาฬสินธุ์	100.0	36.5	63.5	-	100.0	71.7	28.3
สกลนคร	100.0	49.3	50.5	0.2	100.0	46.8	53.2
นครพนม	100.0	29.7	70.3	-	100.0	54.9	45.1
มุกดาหาร	100.0	44.3	55.7	-	100.0	33.5	66.5
ภาคใต้							
นครศรีธรรมราช	100.0	41.3	58.5	0.2	100.0	31.1	68.9
กระบี่	100.0	41.6	57.1	1.3	100.0	34.5	65.5
พังงา	100.0	30.6	69.2	0.2	100.0	46.7	53.3
ภูเก็ต	100.0	59.3	40.7	-	100.0	30.9	69.1
สุราษฎร์ธานี	100.0	40.3	59.2	0.5	100.0	60.7	39.3
ระนอง	100.0	31.6	68.4	-	100.0	45.4	54.6
ชุมพร	100.0	41.4	58.6	-	100.0	48.0	52.0
สงขลา	100.0	51.7	48.3	-	100.0	47.8	52.2
สตูล	100.0	45.0	55.0	-	100.0	40.7	59.3
ตรัง	100.0	50.4	49.6	-	100.0	42.0	58.0
พัทลุง	100.0	23.3	76.7	-	100.0	41.4	58.6
ปัตตานี	100.0	43.7	55.7	0.6	100.0	44.8	55.2
ยะลา	100.0	52.8	47.2	-	100.0	37.3	62.7
นราธิวาส	100.0	31.8	68.2	-	100.0	50.0	50.0

หมายเหตุ : - ไม่มีข้อมูล หรือมีข้อมูลจำนวนเล็กน้อย

ตารางที่ 27 ร้อยละของประชาชนที่มีอายุ 15 ปีขึ้นไป ที่เดินทางท่องเที่ยว จำแนกตามประโยชน์ที่ได้รับจากการเดินทางท่องเที่ยว และจังหวัดที่อยู่อาศัย

จังหวัดที่อยู่อาศัย/ ระดับประโยชน์	ประโยชน์ที่ได้รับจากการเดินทางท่องเที่ยว							
	การเดินทางท่องเที่ยว ทำให้เกิดความเข้าใจ สนิทสนมมากขึ้น (ภาพรวม)				การเดินทาง ท่องเที่ยวทำให้ ได้รับประสบการณ์ และความรู้ความ เข้าใจเกี่ยวกับ ประเทศไทยมากขึ้น	การเดินทาง ท่องเที่ยว ทำ ให้มีส่วนร่วม ในการอนุรักษ์ วัฒนธรรม ประเพณี	การเดินทาง ท่องเที่ยว ทำ ให้มีส่วนร่วมใน การรักษา/ ฟื้นฟูแหล่ง ท่องเที่ยว	การท่องเที่ยว “ทำให้ชีวิตท่าน มีความสุข มาก ขึ้น”
	ความสนิท สนมภายใน ครอบครัว	ความสนิท สนมภายใน หมู่ญาติ	ความสนิท สนมระหว่าง แฟน/คู่รัก	ความสนิทสนม ระหว่างเพื่อน/ เพื่อนร่วมงาน				
กรุงเทพมหานครและปริมณฑล								
กรุงเทพมหานคร	100.0	100.0	100.0	100.0	100.0	100.0	100.0	100.0
มากที่สุด	42.7	29.9	32.1	21.1	24.5	26.5	23.5	37.0
มาก	44.2	47.3	42.8	41.9	52.5	47.7	46.4	47.8
ปานกลาง	10.8	18.6	15.2	21.5	21.1	22.1	26.0	14.3
น้อย	1.0	2.1	4.3	7.8	1.7	3.1	3.6	0.7
น้อยที่สุด	1.3	2.1	5.6	7.7	0.2	0.6	0.5	0.2
ค่าเฉลี่ย	4.3	4.0	3.9	3.6	4.0	4.0	3.9	4.2
สมุทรปราการ	100.0	100.0	100.0	100.0	100.0	100.0	100.0	100.0
มากที่สุด	28.0	22.5	23.2	15.8	14.2	17.3	12.4	28.0
มาก	59.9	55.5	54.3	51.2	55.8	51.9	42.7	54.3
ปานกลาง	11.2	20.9	15.6	26.8	27.2	27.8	35.8	17.6
น้อย	0.9	1.1	3.5	4.5	2.8	3.0	8.8	0.1
น้อยที่สุด	-	-	3.4	1.7	-	-	0.3	-
ค่าเฉลี่ย	4.1	4.0	3.9	3.7	3.8	3.8	3.6	4.1
นนทบุรี	100.0	100.0	100.0	100.0	100.0	100.0	100.0	100.0
มากที่สุด	38.0	31.2	28.0	19.8	21.9	20.0	18.0	24.3
มาก	46.9	44.2	43.6	41.9	48.8	49.0	43.6	48.6
ปานกลาง	14.8	22.7	25.9	34.3	27.6	28.7	34.6	25.1
น้อย	0.3	1.9	2.5	3.7	1.6	2.3	3.8	2.0
น้อยที่สุด	-	-	-	0.3	0.1	-	-	-
ค่าเฉลี่ย	4.2	4.0	4.0	3.8	3.9	3.9	3.8	4.0
ปทุมธานี	100.0	100.0	100.0	100.0	100.0	100.0	100.0	100.0
มากที่สุด	24.6	18.5	20.7	18.0	24.1	23.5	20.1	32.3
มาก	55.9	55.7	52.1	49.6	44.5	40.9	44.1	44.5
ปานกลาง	16.9	22.0	21.1	25.4	23.7	27.8	28.3	19.6
น้อย	2.6	3.6	4.9	6.4	6.9	6.6	6.1	3.2
น้อยที่สุด	-	0.2	1.2	0.6	0.8	1.2	1.4	0.4
ค่าเฉลี่ย	4.0	3.9	3.9	3.8	3.8	3.8	3.8	4.1
ภาคกลาง								
อยุธยา	100.0	100.0	100.0	100.0	100.0	100.0	100.0	100.0
มากที่สุด	47.6	40.5	28.3	36.7	28.4	26.3	18.4	41.5
มาก	43.9	47.5	48.9	44.5	42.2	42.1	37.7	43.4
ปานกลาง	8.4	11.5	14.9	17.5	23.2	21.7	33.2	14.6
น้อย	0.1	0.5	2.5	1.3	5.6	8.2	9.8	0.5
น้อยที่สุด	-	-	5.4	-	0.6	1.7	0.9	-
ค่าเฉลี่ย	4.4	4.3	3.9	4.2	3.9	3.8	3.6	4.3

ตารางที่ 27 ร้อยละของประชาชนที่มีอายุ 15 ปีขึ้นไปที่เดินทางท่องเที่ยว จำแนกตามประโยชน์ที่ได้รับจากการเดินทางท่องเที่ยว และจังหวัดที่อยู่อาศัย (ต่อ)

จังหวัดที่อยู่อาศัย/ ระดับประโยชน์	ประโยชน์ที่ได้รับจากการเดินทางท่องเที่ยว							
	การเดินทางท่องเที่ยว ทำให้เกิดความเข้าใจ สนิทสนมมากขึ้น (ภาพรวม)				การเดินทาง ท่องเที่ยวทำให้	การเดินทาง ท่องเที่ยว ทำ	การเดินทาง ท่องเที่ยว ทำ	การท่องเที่ยว
	ความสนิท สนมภายใน ครอบครัว	ความสนิท สนมภายใน หมู่ญาติ	ความสนิท สนมระหว่าง แฟน/คู่รัก	ความสนิทสนม ระหว่างเพื่อน/ เพื่อนร่วมงาน	ได้รับประสบการณ์ และความรู้ความ เข้าใจเกี่ยวกับ ประเทศไทยมากขึ้น	ให้มีส่วนร่วม ในการอนุรักษ์ วัฒนธรรม ประเพณี	ให้มีส่วนร่วมใน การรักษา/ ฟื้นฟูแหล่ง ท่องเที่ยว	การท่องเที่ยว “ทำให้ชีวิตท่าน มีความสุข มาก ขึ้น”
ภาคกลาง (ต่อ)								
อ่างทอง	100.0	100.0	100.0	100.0	100.0	100.0	100.0	100.0
มากที่สุด	32.8	24.1	18.2	19.8	23.3	23.6	19.4	27.1
มาก	51.0	53.3	45.4	49.3	53.8	53.0	57.4	54.6
ปานกลาง	15.6	21.8	30.6	25.4	20.0	19.9	21.9	18.0
น้อย	0.2	0.6	5.0	5.3	2.8	3.4	1.2	0.2
น้อยที่สุด	0.4	0.2	0.8	0.2	0.1	0.1	0.1	0.1
ค่าเฉลี่ย	4.2	4.0	3.8	3.8	4.0	4.0	3.9	4.1
ลพบุรี	100.0	100.0	100.0	100.0	100.0	100.0	100.0	100.0
มากที่สุด	40.3	27.0	21.9	13.3	21.6	19.8	15.5	33.3
มาก	48.4	57.8	49.6	49.0	58.5	57.9	54.2	55.1
ปานกลาง	10.2	14.2	23.6	28.8	19.2	22.0	28.6	11.5
น้อย	1.1	0.9	3.8	6.7	0.6	0.3	1.5	0.1
น้อยที่สุด	-	0.1	1.1	2.2	0.1	-	0.2	-
ค่าเฉลี่ย	4.3	4.1	3.9	3.6	4.0	4.0	3.8	4.2
สิงห์บุรี	100.0	100.0	100.0	100.0	100.0	100.0	100.0	100.0
มากที่สุด	47.2	33.9	28.3	27.4	28.6	28.6	25.5	48.1
มาก	40.6	48.1	47.5	45.8	49.7	50.8	49.8	43.2
ปานกลาง	11.6	17.6	21.3	24.8	19.9	18.7	21.2	8.1
น้อย	0.4	0.4	2.3	1.8	1.8	1.8	2.9	0.6
น้อยที่สุด	0.2	-	0.6	0.2	-	0.1	0.6	-
ค่าเฉลี่ย	4.3	4.2	4.0	4.0	4.1	4.1	4.0	4.4
ชัยนาท	100.0	100.0	100.0	100.0	100.0	100.0	100.0	100.0
มากที่สุด	38.2	28.7	31.1	27.9	25.1	25.1	21.9	28.9
มาก	55.8	58.5	51.8	53.1	50.4	47.8	42.6	50.8
ปานกลาง	5.9	12.7	14.6	16.2	23.7	26.0	32.9	20.1
น้อย	0.1	0.1	1.5	1.4	0.6	1.1	2.4	0.2
น้อยที่สุด	-	-	1.0	1.4	0.2	-	0.2	-
ค่าเฉลี่ย	4.3	4.2	4.1	4.0	4.0	4.0	3.8	4.1
สระบุรี	100.0	100.0	100.0	100.0	100.0	100.0	100.0	100.0
มากที่สุด	40.9	34.2	32.0	22.7	25.1	25.4	27.6	36.9
มาก	43.2	45.7	44.0	40.7	46.9	43.8	42.6	44.2
ปานกลาง	14.8	18.0	18.1	29.0	26.4	26.8	25.1	17.4
น้อย	1.1	2.1	3.7	6.2	1.6	3.2	3.8	1.5
น้อยที่สุด	-	-	2.2	1.4	-	0.8	0.9	-
ค่าเฉลี่ย	4.2	4.1	4.0	3.8	4.0	3.9	3.9	4.2

ตารางที่ 27 ร้อยละของประชาชนที่มีอายุ 15 ปีขึ้นไปที่เดินทางท่องเที่ยว จำแนกตามประโยชน์ที่ได้รับจากการเดินทางท่องเที่ยว และจังหวัดที่อยู่อาศัย (ต่อ)

จังหวัดที่อยู่อาศัย/ ระดับประโยชน์	ประโยชน์ที่ได้รับจากการเดินทางท่องเที่ยว							
	การเดินทางท่องเที่ยว ทำให้เกิดความเข้าใจ สนิทสนมมากขึ้น (ภาพรวม)				การเดินทาง ท่องเที่ยวทำให้ ได้รับประสบการณ์ และความรู้ความ เข้าใจเกี่ยวกับ ประเทศไทยมากขึ้น	การเดินทาง ท่องเที่ยว ทำ ให้มีส่วนร่วม ในการอนุรักษ์ วัฒนธรรม ประเพณี	การเดินทาง ท่องเที่ยว ทำ ให้มีส่วนร่วมใน การรักษา/ ฟื้นฟูแหล่ง ท่องเที่ยว	การท่องเที่ยว “ทำให้ชีวิตท่าน มีความสุข มาก ขึ้น”
	ความสนิท สนมภายใน ครอบครัว	ความสนิท สนมภายใน หมู่ญาติ	ความสนิท สนมระหว่าง แฟน/คู่รัก	ความสนิทสนม ระหว่างเพื่อน/ เพื่อนร่วมงาน				
ภาคกลาง (ต่อ)								
ฉะเชิงเทรา	100.0	100.0	100.0	100.0	100.0	100.0	100.0	100.0
มากที่สุด	39.0	30.9	28.5	24.3	26.8	27.3	27.0	33.5
มาก	48.2	50.2	47.3	41.5	53.3	48.5	46.4	50.8
ปานกลาง	12.5	18.5	19.7	28.1	19.4	23.5	26.4	15.7
น้อย	0.3	0.4	3.0	6.0	0.5	0.7	0.2	-
น้อยที่สุด	-	-	1.5	0.1	-	-	-	-
ค่าเฉลี่ย	4.3	4.1	4.0	3.8	4.1	4.0	4.0	4.2
ปราจีนบุรี	100.0	100.0	100.0	100.0	100.0	100.0	100.0	100.0
มากที่สุด	28.2	15.7	16.8	10.3	14.3	15.9	13.4	26.4
มาก	45.8	49.5	41.8	35.7	44.4	37.3	41.5	45.5
ปานกลาง	23.8	31.0	24.8	37.6	36.7	38.4	38.8	25.2
น้อย	2.1	3.5	7.3	10.1	4.5	6.7	6.0	2.9
น้อยที่สุด	0.1	0.3	9.3	6.3	0.1	1.7	0.3	-
ค่าเฉลี่ย	4.0	3.8	3.5	3.3	3.7	3.6	3.6	4.0
นครนายก	100.0	100.0	100.0	100.0	100.0	100.0	100.0	100.0
มากที่สุด	21.7	12.3	21.3	8.2	12.4	16.5	10.1	18.6
มาก	58.4	63.7	49.8	54.0	57.2	39.2	46.3	49.7
ปานกลาง	19.1	23.1	28.1	36.9	28.2	34.2	34.6	28.7
น้อย	0.8	0.9	0.8	0.9	2.2	10.1	9.0	2.7
น้อยที่สุด	-	-	-	-	-	-	-	0.3
ค่าเฉลี่ย	4.0	3.9	3.9	3.7	3.8	3.6	3.6	3.8
สระแก้ว	100.0	100.0	100.0	100.0	100.0	100.0	100.0	100.0
มากที่สุด	18.5	10.4	7.9	6.2	8.2	8.8	8.0	11.6
มาก	57.6	59.2	47.0	54.6	46.6	39.7	41.0	52.0
ปานกลาง	22.1	28.0	33.4	38.4	44.3	45.1	46.1	35.9
น้อย	1.4	2.4	6.0	0.8	0.8	5.7	4.8	0.4
น้อยที่สุด	0.4	-	5.7	-	0.1	0.7	0.1	0.1
ค่าเฉลี่ย	3.9	3.8	3.5	3.7	3.6	3.5	3.5	3.7
ราชบุรี	100.0	100.0	100.0	100.0	100.0	100.0	100.0	100.0
มากที่สุด	28.1	22.0	26.1	22.1	25.0	27.3	18.4	35.1
มาก	52.8	54.7	44.4	51.8	58.1	58.3	57.5	53.8
ปานกลาง	18.1	22.5	23.7	23.6	15.0	12.5	20.4	9.9
น้อย	0.6	0.4	3.3	1.4	0.8	0.8	1.4	0.4
น้อยที่สุด	0.4	0.4	2.5	1.1	1.1	1.1	2.3	0.8
ค่าเฉลี่ย	4.1	4.0	3.9	3.9	4.1	4.1	3.9	4.2

ตารางที่ 27 ร้อยละของประชาชนที่มีอายุ 15 ปีขึ้นไปที่เดินทางท่องเที่ยว จำแนกตามประโยชน์ที่ได้รับจากการเดินทางท่องเที่ยว และจังหวัดที่อยู่อาศัย (ต่อ)

จังหวัดที่อยู่อาศัย/ ระดับประโยชน์	ประโยชน์ที่ได้รับจากการเดินทางท่องเที่ยว							
	การเดินทางท่องเที่ยว ทำให้เกิดความเข้าใจ สนิทสนมมากขึ้น (ภาพรวม)				การเดินทาง ท่องเที่ยวทำให้ ได้รับประสบการณ์ และความรู้ความ เข้าใจเกี่ยวกับ ประเทศไทยมากขึ้น	การเดินทาง ท่องเที่ยว ทำ ให้มีส่วนร่วม ในการอนุรักษ์ วัฒนธรรม ประเพณี	การเดินทาง ท่องเที่ยว ทำ ให้มีส่วนร่วมใน การรักษา/ ฟื้นฟูแหล่ง ท่องเที่ยว	การท่องเที่ยว “ทำให้ชีวิตท่าน มีความสุข มาก ขึ้น”
	ความสนิท สนมภายใน ครอบครัว	ความสนิท สนมภายใน หมู่ญาติ	ความสนิท สนมระหว่าง แฟน/คู่รัก	ความสนิทสนม ระหว่างเพื่อน/ เพื่อนร่วมงาน				
ภาคกลาง (ต่อ)								
กาญจนบุรี	100.0	100.0	100.0	100.0	100.0	100.0	100.0	100.0
มากที่สุด	32.5	22.8	25.2	21.1	22.7	21.7	19.5	32.3
มาก	55.2	59.4	55.2	57.2	61.3	60.4	59.0	51.9
ปานกลาง	11.8	16.6	17.1	20.8	15.5	15.2	19.5	14.8
น้อย	0.5	1.2	2.0	0.7	0.5	2.5	2.0	1.0
น้อยที่สุด	-	-	0.5	0.2	-	0.2	-	-
ค่าเฉลี่ย	4.2	4.0	4.0	4.0	4.1	4.0	4.0	4.2
สุพรรณบุรี	100.0	100.0	100.0	100.0	100.0	100.0	100.0	100.0
มากที่สุด	33.4	19.9	9.0	13.4	26.5	22.0	15.7	26.5
มาก	50.7	53.1	51.7	56.4	48.6	47.5	50.0	55.9
ปานกลาง	13.6	23.8	34.6	28.1	23.2	26.8	31.4	17.6
น้อย	1.5	2.1	3.0	1.1	1.3	2.2	2.6	-
น้อยที่สุด	0.8	1.1	1.7	1.0	0.4	1.5	0.3	-
ค่าเฉลี่ย	4.1	3.9	3.6	3.8	4.0	3.9	3.8	4.1
นครปฐม	100.0	100.0	100.0	100.0	100.0	100.0	100.0	100.0
มากที่สุด	39.9	24.9	20.5	12.7	25.3	25.0	21.0	34.2
มาก	38.9	42.9	43.2	37.4	40.3	42.0	41.8	41.8
ปานกลาง	19.3	28.8	29.9	38.1	32.0	29.5	34.6	23.4
น้อย	1.8	3.4	5.3	11.5	2.2	3.3	2.4	0.6
น้อยที่สุด	0.1	-	1.1	0.3	0.2	0.2	0.2	-
ค่าเฉลี่ย	4.2	3.9	3.8	3.5	3.9	3.9	3.8	4.1
สมุทรสาคร	100.0	100.0	100.0	100.0	100.0	100.0	100.0	100.0
มากที่สุด	46.1	30.5	33.6	14.2	19.2	19.9	17.2	34.1
มาก	42.3	53.3	40.8	42.2	49.1	44.8	40.7	41.4
ปานกลาง	11.1	14.7	16.4	34.9	27.4	31.1	33.9	23.0
น้อย	0.2	0.8	3.1	5.0	4.0	4.2	8.0	1.3
น้อยที่สุด	0.3	0.7	6.1	3.7	0.3	-	0.2	0.2
ค่าเฉลี่ย	4.3	4.1	3.9	3.6	3.8	3.8	3.7	4.1
สมุทรสงคราม	100.0	100.0	100.0	100.0	100.0	100.0	100.0	100.0
มากที่สุด	46.2	36.6	29.4	20.5	14.7	14.4	14.3	35.2
มาก	45.9	49.7	53.0	50.9	62.6	57.9	52.1	54.2
ปานกลาง	5.9	10.5	12.7	21.7	19.9	24.0	30.0	10.2
น้อย	1.4	2.1	3.2	3.6	1.6	2.3	3.0	0.4
น้อยที่สุด	0.6	1.1	1.7	3.3	1.2	1.4	0.6	-
ค่าเฉลี่ย	4.4	4.2	4.1	3.8	3.9	3.8	3.8	4.2

ตารางที่ 27 ร้อยละของประชาชนที่มีอายุ 15 ปีขึ้นไปที่เดินทางท่องเที่ยว จำแนกตามประโยชน์ที่ได้รับจากการเดินทางท่องเที่ยว และจังหวัดที่อยู่อาศัย (ต่อ)

จังหวัดที่อยู่อาศัย/ ระดับประโยชน์	ประโยชน์ที่ได้รับจากการเดินทางท่องเที่ยว							
	การเดินทางท่องเที่ยว ทำให้เกิดความเข้าใจ สนิทสนมมากขึ้น (ภาพรวม)				การเดินทาง ท่องเที่ยวทำให้ ได้รับประสบการณ์ และความรู้ความ เข้าใจเกี่ยวกับ ประเทศไทยมากขึ้น	การเดินทาง ท่องเที่ยว ทำ ให้มีส่วนร่วม ในการอนุรักษ์ วัฒนธรรม ประเพณี	การเดินทาง ท่องเที่ยว ทำ ให้มีส่วนร่วมใน การรักษา/ ฟื้นฟูแหล่ง ท่องเที่ยว	การท่องเที่ยว “ทำให้ชีวิตท่าน มีความสุข มาก ขึ้น”
	ความสนิท สนมภายใน ครอบครัว	ความสนิท สนมภายใน หมู่ญาติ	ความสนิท สนมระหว่าง แฟน/คู่รัก	ความสนิทสนม ระหว่างเพื่อน/ เพื่อนร่วมงาน				
ภาคกลาง (ต่อ)								
เพชรบุรี	100.0	100.0	100.0	100.0	100.0	100.0	100.0	100.0
มากที่สุด	24.5	11.0	23.1	10.3	16.1	16.9	12.4	19.6
มาก	52.1	50.6	47.7	37.1	46.6	39.2	34.7	53.2
ปานกลาง	22.3	35.7	26.7	46.8	33.1	39.4	45.4	25.7
น้อย	1.1	2.7	2.1	5.8	4.2	4.5	7.3	1.5
น้อยที่สุด	-	-	0.4	-	-	-	0.2	-
ค่าเฉลี่ย	4.0	3.7	3.9	3.5	3.7	3.7	3.5	3.9
ประจวบคีรีขันธ์	100.0	100.0	100.0	100.0	100.0	100.0	100.0	100.0
มากที่สุด	27.9	22.8	24.5	18.5	16.4	15.1	16.5	26.3
มาก	46.2	39.9	41.6	33.7	46.2	42.4	39.8	48.7
ปานกลาง	22.7	32.2	23.3	34.0	34.8	38.8	37.1	23.4
น้อย	2.8	4.5	7.9	11.2	2.6	3.7	6.4	1.6
น้อยที่สุด	0.4	0.6	2.7	2.6	-	-	0.2	-
ค่าเฉลี่ย	4.0	3.8	3.8	3.5	3.8	3.7	3.7	4.0
ภาคตะวันออก								
ชลบุรี	100.0	100.0	100.0	100.0	100.0	100.0	100.0	100.0
มากที่สุด	28.6	12.5	19.0	11.8	7.5	7.1	5.7	9.9
มาก	58.2	59.5	56.2	48.9	58.9	53.7	49.5	60.0
ปานกลาง	10.8	23.7	18.2	28.8	32.4	35.4	41.4	28.2
น้อย	2.4	3.9	4.4	10.0	1.2	3.6	3.3	1.9
น้อยที่สุด	-	0.4	2.2	0.5	-	0.2	0.1	-
ค่าเฉลี่ย	4.1	3.8	3.9	3.6	3.7	3.6	3.6	3.8
ระยอง	100.0	100.0	100.0	100.0	100.0	100.0	100.0	100.0
มากที่สุด	34.6	17.4	16.2	7.5	9.6	9.3	7.6	23.0
มาก	54.6	62.3	59.5	48.6	66.5	58.0	59.4	65.1
ปานกลาง	8.9	17.0	12.1	28.7	22.9	26.7	31.8	11.7
น้อย	1.7	3.1	4.4	13.5	0.8	2.6	1.2	0.2
น้อยที่สุด	0.2	0.2	7.8	1.7	0.2	3.4	-	-
ค่าเฉลี่ย	4.2	3.9	3.7	3.5	3.8	3.7	3.7	4.1
จันทบุรี	100.0	100.0	100.0	100.0	100.0	100.0	100.0	100.0
มากที่สุด	28.8	22.5	18.9	19.5	27.7	27.4	24.3	32.0
มาก	54.6	56.4	52.3	47.0	54.1	50.1	50.2	54.9
ปานกลาง	14.3	19.4	23.6	28.4	17.9	19.6	23.8	12.8
น้อย	1.7	1.4	2.6	4.8	0.3	2.3	1.7	0.3
น้อยที่สุด	0.6	0.3	2.6	0.3	-	0.6	-	-
ค่าเฉลี่ย	4.1	4.0	3.8	3.8	4.1	4.0	4.0	4.2

ตารางที่ 27 ร้อยละของประชาชนที่มีอายุ 15 ปีขึ้นไปที่เดินทางท่องเที่ยว จำแนกตามประโยชน์ที่ได้รับจากการเดินทางท่องเที่ยว และจังหวัดที่อยู่อาศัย (ต่อ)

จังหวัดที่อยู่อาศัย/ ระดับประโยชน์	ประโยชน์ที่ได้รับจากการเดินทางท่องเที่ยว							
	การเดินทางท่องเที่ยว ทำให้เกิดความเข้าใจ สนิทสนมมากขึ้น (ภาพรวม)				การเดินทาง ท่องเที่ยวทำให้ ได้รับประสบการณ์ และความรู้ความ เข้าใจเกี่ยวกับ ประเทศไทยมากขึ้น	การเดินทาง ท่องเที่ยว ทำ ให้มีส่วนร่วม ในการอนุรักษ์ วัฒนธรรม ประเพณี	การเดินทาง ท่องเที่ยว ทำ ให้มีส่วนร่วมใน การรักษา/ ฟื้นฟูแหล่ง ท่องเที่ยว	การท่องเที่ยว “ทำให้ชีวิตท่าน มีความสุข มาก ขึ้น”
	ความสนิท สนมภายใน ครอบครัว	ความสนิท สนมภายใน หมู่ญาติ	ความสนิท สนมระหว่าง แฟน/คู่รัก	ความสนิทสนม ระหว่างเพื่อน/ เพื่อนร่วมงาน				
ภาคตะวันออก (ต่อ)								
ตราด	100.0	100.0	100.0	100.0	100.0	100.0	100.0	100.0
มากที่สุด	32.8	25.1	24.2	21.5	13.7	12.8	15.0	22.4
มาก	55.0	57.5	61.3	59.4	66.6	66.4	65.7	64.2
ปานกลาง	11.5	16.2	13.2	15.4	19.2	20.4	18.8	13.0
น้อย	0.7	1.2	1.0	3.5	0.5	0.4	0.5	0.4
น้อยที่สุด	-	-	0.3	0.2	-	-	-	-
ค่าเฉลี่ย	4.2	4.1	4.1	4.0	3.9	3.9	4.0	4.1
ภาคเหนือตอนบน								
เชียงใหม่	100.0	100.0	100.0	100.0	100.0	100.0	100.0	100.0
มากที่สุด	43.7	35.4	34.5	28.7	45.3	37.9	37.5	63.3
มาก	47.8	49.6	51.5	44.9	41.5	41.5	42.5	28.1
ปานกลาง	7.8	14.6	11.3	23.6	13.0	19.8	18.4	8.6
น้อย	0.4	0.4	1.1	1.3	0.2	0.5	1.6	-
น้อยที่สุด	0.3	-	1.6	1.5	-	0.3	-	-
ค่าเฉลี่ย	4.3	4.2	4.2	4.0	4.3	4.2	4.2	4.5
ลำพูน	100.0	100.0	100.0	100.0	100.0	100.0	100.0	100.0
มากที่สุด	51.6	42.2	31.7	31.7	33.0	27.8	21.8	46.6
มาก	44.0	49.2	58.0	56.0	54.6	54.0	59.4	49.8
ปานกลาง	4.2	8.2	9.5	12.3	11.0	16.3	17.9	3.1
น้อย	-	0.2	0.5	-	1.4	1.4	0.7	0.2
น้อยที่สุด	0.2	0.2	0.3	-	-	0.5	0.2	0.3
ค่าเฉลี่ย	4.5	4.3	4.2	4.2	4.2	4.1	4.0	4.4
ลำปาง	100.0	100.0	100.0	100.0	100.0	100.0	100.0	100.0
มากที่สุด	38.0	23.8	30.5	20.6	13.2	14.3	15.6	33.4
มาก	47.9	54.8	51.9	57.3	51.3	49.8	51.1	52.5
ปานกลาง	14.1	21.1	15.8	21.6	34.3	33.3	31.7	13.7
น้อย	-	0.3	0.9	0.2	1.2	2.6	1.6	-
น้อยที่สุด	-	-	0.9	0.3	-	-	-	0.4
ค่าเฉลี่ย	4.2	4.0	4.1	4.0	3.8	3.8	3.8	4.2
แพร่	100.0	100.0	100.0	100.0	100.0	100.0	100.0	100.0
มากที่สุด	33.8	22.4	25.4	15.1	22.2	20.4	20.5	32.0
มาก	56.4	61.9	49.4	56.0	59.1	53.7	58.0	54.9
ปานกลาง	8.4	13.7	18.7	24.2	17.8	22.9	20.7	12.8
น้อย	1.1	1.7	3.4	4.7	0.6	2.7	0.8	0.3
น้อยที่สุด	0.3	0.3	3.1	-	0.3	0.3	-	-
ค่าเฉลี่ย	4.2	4.0	3.9	3.8	4.0	3.9	4.0	4.2

ตารางที่ 27 ร้อยละของประชาชนที่มีอายุ 15 ปีขึ้นไปที่เดินทางท่องเที่ยว จำแนกตามประโยชน์ที่ได้รับจากการเดินทางท่องเที่ยว และจังหวัดที่อยู่อาศัย (ต่อ)

จังหวัดที่อยู่อาศัย/ ระดับประโยชน์	ประโยชน์ที่ได้รับจากการเดินทางท่องเที่ยว							
	การเดินทางท่องเที่ยว ทำให้เกิดความเข้าใจ สนิทสนมมากขึ้น (ภาพรวม)				การเดินทาง ท่องเที่ยวทำให้ ได้รับประสบการณ์ และความรู้ความ เข้าใจเกี่ยวกับ ประเทศไทยมากขึ้น	การเดินทาง ท่องเที่ยว ทำ ให้มีส่วนร่วม ในการอนุรักษ์ วัฒนธรรม ประเพณี	การเดินทาง ท่องเที่ยว ทำ ให้มีส่วนร่วมใน การรักษา/ ฟื้นฟูแหล่ง ท่องเที่ยว	การท่องเที่ยว “ทำให้ชีวิตท่าน มีความสุข มาก ขึ้น”
	ความสนิท สนมภายใน ครอบครัว	ความสนิท สนมภายใน หมู่ญาติ	ความสนิท สนมระหว่าง แฟน/คู่รัก	ความสนิทสนม ระหว่างเพื่อน/ เพื่อนร่วมงาน				
ภาคเหนือตอนบน (ต่อ)								
น่าน	100.0	100.0	100.0	100.0	100.0	100.0	100.0	100.0
มากที่สุด	54.9	45.3	39.3	34.4	38.8	33.4	27.1	52.4
มาก	35.1	45.0	33.0	33.6	45.7	35.9	40.1	43.4
ปานกลาง	8.4	7.9	13.5	25.9	13.6	21.1	24.8	4.1
น้อย	0.3	1.0	5.1	4.0	1.8	6.9	7.1	-
น้อยที่สุด	1.3	0.8	9.1	2.1	0.1	2.7	0.9	0.1
ค่าเฉลี่ย	4.4	4.3	3.9	3.9	4.2	3.9	3.9	4.5
พะเยา	100.0	100.0	100.0	100.0	100.0	100.0	100.0	100.0
มากที่สุด	55.8	42.4	49.2	31.1	24.8	23.1	22.4	28.2
มาก	43.3	53.7	46.8	57.1	61.4	57.6	53.5	61.9
ปานกลาง	0.7	3.9	4.0	10.8	12.1	17.6	21.5	9.7
น้อย	0.2	-	-	1.0	1.7	1.7	2.6	0.2
น้อยที่สุด	-	-	-	-	-	-	-	-
ค่าเฉลี่ย	4.5	4.4	4.5	4.2	4.1	4.0	4.0	4.2
เชียงราย	100.0	100.0	100.0	100.0	100.0	100.0	100.0	100.0
มากที่สุด	39.6	14.9	31.8	12.3	14.7	13.6	14.7	36.0
มาก	45.7	67.6	40.1	52.6	51.3	51.1	51.1	48.1
ปานกลาง	5.8	8.7	9.3	20.3	28.0	24.2	30.3	14.8
น้อย	0.9	0.9	0.8	2.2	4.2	2.8	2.9	0.6
น้อยที่สุด	8.0	7.9	18.0	12.6	1.8	8.3	1.0	0.5
ค่าเฉลี่ย	4.1	3.8	3.7	3.5	3.7	3.6	3.8	4.2
แม่ฮ่องสอน	100.0	100.0	100.0	100.0	100.0	100.0	100.0	100.0
มากที่สุด	16.8	11.7	9.6	6.4	16.7	13.8	15.5	20.6
มาก	54.0	50.8	54.8	46.0	45.8	48.7	41.8	50.7
ปานกลาง	25.7	35.3	29.5	41.6	33.5	34.0	36.0	27.8
น้อย	3.3	2.0	5.8	5.0	3.9	3.4	5.7	0.8
น้อยที่สุด	0.2	0.2	0.3	1.0	0.1	0.1	1.0	0.1
ค่าเฉลี่ย	3.8	3.7	3.7	3.5	3.7	3.7	3.7	3.9
ภาคเหนือตอนล่าง								
อุดรดิตถ์	100.0	100.0	100.0	100.0	100.0	100.0	100.0	100.0
มากที่สุด	35.9	21.4	25.5	21.7	12.2	12.6	11.3	23.6
มาก	57.8	61.1	58.8	43.7	59.6	57.7	54.7	61.7
ปานกลาง	6.1	17.0	15.4	27.9	24.6	21.3	24.9	13.6
น้อย	0.2	0.5	0.3	6.7	3.6	8.4	8.6	1.1
น้อยที่สุด	-	-	-	-	-	-	0.5	-
ค่าเฉลี่ย	4.3	4.0	4.1	3.8	3.8	3.7	3.7	4.1

ตารางที่ 27 ร้อยละของประชาชนที่มีอายุ 15 ปีขึ้นไปที่เดินทางท่องเที่ยว จำแนกตามประโยชน์ที่ได้รับจากการเดินทางท่องเที่ยว และจังหวัดที่อยู่อาศัย (ต่อ)

จังหวัดที่อยู่อาศัย/ ระดับประโยชน์	ประโยชน์ที่ได้รับจากการเดินทางท่องเที่ยว							
	การเดินทางท่องเที่ยว ทำให้เกิดความเข้าใจ สนิทสนมมากขึ้น (ภาพรวม)				การเดินทาง ท่องเที่ยวทำให้ ได้รับประสบการณ์ และความรู้ความ เข้าใจเกี่ยวกับ ประเทศไทยมากขึ้น	การเดินทาง ท่องเที่ยว ทำ ให้มีส่วนร่วม ในการอนุรักษ์ วัฒนธรรม ประเพณี	การเดินทาง ท่องเที่ยว ทำ ให้มีส่วนร่วมใน การรักษา/ ฟื้นฟูแหล่ง ท่องเที่ยว	การท่องเที่ยว “ทำให้ชีวิตท่าน มีความสุข มาก ขึ้น”
	ความสนิท สนมภายใน ครอบครัว	ความสนิท สนมภายใน หมู่ญาติ	ความสนิท สนมระหว่าง แฟน/คู่รัก	ความสนิทสนม ระหว่างเพื่อน/ เพื่อนร่วมงาน				
ภาคเหนือตอนล่าง (ต่อ)								
นครสวรรค์	100.0	100.0	100.0	100.0	100.0	100.0	100.0	100.0
มากที่สุด	44.6	38.6	31.9	21.3	26.2	27.7	18.5	30.2
มาก	47.3	42.0	51.3	51.6	55.4	54.2	55.7	54.3
ปานกลาง	7.6	15.3	13.9	25.2	17.7	17.3	24.6	15.1
น้อย	0.3	3.9	2.5	1.9	0.7	0.8	1.2	0.4
น้อยที่สุด	0.2	0.2	0.4	-	-	-	-	-
ค่าเฉลี่ย	4.4	4.1	4.1	3.9	4.1	4.1	3.9	4.1
อุทัยธานี	100.0	100.0	100.0	100.0	100.0	100.0	100.0	100.0
มากที่สุด	27.2	18.5	12.4	10.8	19.8	20.1	22.3	28.1
มาก	61.1	66.9	60.7	67.3	58.9	57.8	53.8	58.4
ปานกลาง	11.5	14.3	21.0	16.9	18.4	19.2	23.1	13.5
น้อย	0.1	0.2	1.3	0.7	2.9	2.9	0.8	-
น้อยที่สุด	0.1	0.1	4.6	4.3	-	-	-	-
ค่าเฉลี่ย	4.2	4.0	3.8	3.8	4.0	4.0	4.0	4.1
กำแพงเพชร	100.0	100.0	100.0	100.0	100.0	100.0	100.0	100.0
มากที่สุด	30.6	21.2	29.1	20.8	16.3	15.6	14.6	22.1
มาก	54.0	60.5	50.8	46.6	49.6	43.3	42.5	52.7
ปานกลาง	14.6	13.6	15.1	25.1	28.2	32.1	33.6	22.8
น้อย	0.2	0.6	0.7	2.0	3.1	4.1	4.8	1.1
น้อยที่สุด	0.6	4.1	4.3	5.5	2.8	4.9	4.5	1.3
ค่าเฉลี่ย	4.1	3.9	4.0	3.8	3.7	3.6	3.6	3.9
ตาก	100.0	100.0	100.0	100.0	100.0	100.0	100.0	100.0
มากที่สุด	39.3	20.2	36.3	21.7	19.6	17.6	26.7	38.4
มาก	53.7	63.8	48.6	49.8	60.9	52.4	55.4	51.8
ปานกลาง	6.7	14.1	11.4	16.8	17.1	21.7	13.3	9.4
น้อย	-	0.8	-	4.4	2.3	5.6	4.0	0.4
น้อยที่สุด	0.3	1.1	3.7	7.3	0.1	2.7	0.6	-
ค่าเฉลี่ย	4.3	4.0	4.1	3.7	4.0	3.8	4.0	4.3
สุโขทัย	100.0	100.0	100.0	100.0	100.0	100.0	100.0	100.0
มากที่สุด	13.1	13.0	10.6	8.4	10.6	13.8	9.5	16.0
มาก	59.7	53.9	50.6	44.7	49.1	48.6	46.0	53.3
ปานกลาง	26.9	32.1	36.1	45.3	39.4	37.1	42.5	30.6
น้อย	0.3	1.0	1.7	1.3	0.8	0.5	2.0	0.1
น้อยที่สุด	-	-	1.0	0.3	0.1	-	-	-
ค่าเฉลี่ย	3.9	3.8	3.7	3.6	3.7	3.8	3.6	3.9

ตารางที่ 27 ร้อยละของประชาชนที่มีอายุ 15 ปีขึ้นไปที่เดินทางท่องเที่ยว จำแนกตามประโยชน์ที่ได้รับจากการเดินทางท่องเที่ยว และจังหวัดที่อยู่อาศัย (ต่อ)

จังหวัดที่อยู่อาศัย/ ระดับประโยชน์	ประโยชน์ที่ได้รับจากการเดินทางท่องเที่ยว							
	การเดินทางท่องเที่ยว ทำให้เกิดความเข้าใจ สนิทสนมมากขึ้น (ภาพรวม)				การเดินทาง ท่องเที่ยวทำให้ ได้รับประสบการณ์ และความรู้ความ เข้าใจเกี่ยวกับ ประเทศไทยมากขึ้น	การเดินทาง ท่องเที่ยว ทำ ให้มีส่วนร่วม ในการอนุรักษ์ วัฒนธรรม ประเพณี	การเดินทาง ท่องเที่ยว ทำ ให้มีส่วนร่วมใน การรักษา/ ฟื้นฟูแหล่ง ท่องเที่ยว	การท่องเที่ยว “ทำให้ชีวิตท่าน มีความสุข มาก ขึ้น”
	ความสนิท สนมภายใน ครอบครัว	ความสนิท สนมภายใน หมู่ญาติ	ความสนิท สนมระหว่าง แฟน/คู่รัก	ความสนิทสนม ระหว่างเพื่อน/ เพื่อนร่วมงาน				
ภาคเหนือตอนล่าง (ต่อ)								
พิษณุโลก	100.0	100.0	100.0	100.0	100.0	100.0	100.0	100.0
มากที่สุด	37.7	22.9	23.0	13.5	17.3	17.5	15.8	26.2
มาก	50.4	59.5	54.7	53.9	52.1	51.5	38.0	55.1
ปานกลาง	9.0	14.9	17.3	28.1	27.2	25.1	40.4	17.2
น้อย	2.9	2.7	4.8	3.0	3.4	5.9	5.6	1.5
น้อยที่สุด	-	-	0.2	1.5	-	-	0.2	-
ค่าเฉลี่ย	4.2	4.0	4.0	3.7	3.8	3.8	3.6	4.1
พิจิตร	100.0	100.0	100.0	100.0	100.0	100.0	100.0	100.0
มากที่สุด	45.2	28.4	35.0	17.9	29.2	32.4	29.5	36.8
มาก	46.0	57.6	49.8	53.4	54.8	51.8	49.2	55.1
ปานกลาง	8.1	13.0	10.0	23.8	15.8	15.0	18.4	8.1
น้อย	0.6	0.9	1.3	1.7	0.2	0.8	2.6	-
น้อยที่สุด	0.1	0.1	3.9	3.2	-	-	0.3	-
ค่าเฉลี่ย	4.4	4.1	4.1	3.8	4.1	4.2	4.1	4.3
เพชรบูรณ์	100.0	100.0	100.0	100.0	100.0	100.0	100.0	100.0
มากที่สุด	38.3	32.2	35.2	24.4	24.1	23.3	18.1	44.5
มาก	52.5	56.1	48.3	53.0	52.6	45.8	33.3	47.5
ปานกลาง	9.0	11.1	13.6	20.9	21.5	26.0	32.4	7.9
น้อย	0.2	0.3	1.9	0.9	1.8	4.9	15.1	0.1
น้อยที่สุด	-	0.3	1.0	0.8	-	-	1.1	-
ค่าเฉลี่ย	4.3	4.2	4.1	4.0	4.0	3.9	3.5	4.4
ภาคตะวันออกเฉียงเหนือ								
นครราชสีมา	100.0	100.0	100.0	100.0	100.0	100.0	100.0	100.0
มากที่สุด	42.9	26.4	31.1	10.9	22.0	21.8	17.5	39.3
มาก	53.7	57.7	60.9	54.6	59.7	59.6	52.7	51.9
ปานกลาง	3.4	15.9	6.6	27.6	16.7	18.6	29.5	8.8
น้อย	-	-	0.7	4.2	1.6	-	0.3	-
น้อยที่สุด	-	-	0.7	2.7	-	-	-	-
ค่าเฉลี่ย	4.4	4.1	4.2	3.7	4.0	4.0	3.9	4.3
บุรีรัมย์	100.0	100.0	100.0	100.0	100.0	100.0	100.0	100.0
มากที่สุด	34.8	24.5	27.6	19.6	15.7	17.0	14.1	34.6
มาก	49.6	59.0	43.1	42.1	48.8	36.7	44.3	48.7
ปานกลาง	11.6	10.5	17.5	24.7	33.8	39.2	34.5	16.7
น้อย	0.8	2.0	2.4	1.1	1.6	6.4	7.1	-
น้อยที่สุด	3.2	4.0	9.4	12.5	0.1	0.7	-	-
ค่าเฉลี่ย	4.1	4.0	3.8	3.6	3.8	3.6	3.7	4.2

ตารางที่ 27 ร้อยละของประชาชนที่มีอายุ 15 ปีขึ้นไปที่เดินทางท่องเที่ยว จำแนกตามประโยชน์ที่ได้รับจากการเดินทางท่องเที่ยว และจังหวัดที่อยู่อาศัย (ต่อ)

จังหวัดที่อยู่อาศัย/ ระดับประโยชน์	ประโยชน์ที่ได้รับจากการเดินทางท่องเที่ยว							
	การเดินทางท่องเที่ยว ทำให้เกิดความเข้าใจ สนิทสนมมากขึ้น (ภาพรวม)				การเดินทาง ท่องเที่ยวทำให้ ได้รับประสบการณ์ และความรู้ความ เข้าใจเกี่ยวกับ ประเทศไทยมากขึ้น	การเดินทาง ท่องเที่ยว ทำ ให้มีส่วนร่วม ในการอนุรักษ์ วัฒนธรรม ประเพณี	การเดินทาง ท่องเที่ยว ทำ ให้มีส่วนร่วมใน การรักษา/ ฟื้นฟูแหล่ง ท่องเที่ยว	การท่องเที่ยว “ทำให้ชีวิตท่าน มีความสุข มาก ขึ้น”
	ความสนิท สนมภายใน ครอบครัว	ความสนิท สนมภายใน หมู่ญาติ	ความสนิท สนมระหว่าง แฟน/คู่อีก	ความสนิทสนม ระหว่างเพื่อน/ เพื่อนร่วมงาน				
ภาคตะวันออกเฉียงเหนือ (ต่อ)								
สุรินทร์	100.0	100.0	100.0	100.0	100.0	100.0	100.0	100.0
มากที่สุด	29.4	22.2	17.4	18.0	20.4	25.9	20.7	29.2
มาก	50.1	41.8	41.0	44.7	55.7	56.2	48.3	52.7
ปานกลาง	12.8	24.6	23.1	27.4	22.3	16.3	27.8	16.9
น้อย	6.5	8.8	9.5	6.6	1.6	1.1	2.7	0.9
น้อยที่สุด	1.2	2.6	9.0	3.3	-	0.5	0.5	0.3
ค่าเฉลี่ย	4.0	3.7	3.5	3.7	3.9	4.1	3.9	4.1
ศรีสะเกษ	100.0	100.0	100.0	100.0	100.0	100.0	100.0	100.0
มากที่สุด	55.1	39.0	41.7	28.6	26.1	27.3	20.0	33.6
มาก	32.7	46.2	54.7	41.3	47.8	45.1	41.5	39.8
ปานกลาง	11.2	14.6	1.2	22.5	25.9	24.8	29.9	24.2
น้อย	-	-	1.2	7.6	0.2	2.8	8.5	2.4
น้อยที่สุด	1.0	0.2	1.2	-	-	-	0.1	-
ค่าเฉลี่ย	4.4	4.2	4.3	3.9	4.0	4.0	3.7	4.0
อุบลราชธานี	100.0	100.0	100.0	100.0	100.0	100.0	100.0	100.0
มากที่สุด	32.1	30.1	24.8	25.1	29.5	29.1	25.7	34.6
มาก	48.5	43.3	48.8	46.2	48.3	45.9	42.8	43.9
ปานกลาง	18.7	25.7	24.7	26.2	20.5	23.8	21.5	21.0
น้อย	0.5	0.9	1.7	2.5	1.7	0.7	8.8	0.5
น้อยที่สุด	0.2	-	-	-	-	0.5	1.2	-
ค่าเฉลี่ย	4.1	4.0	4.0	3.9	4.1	4.0	3.8	4.1
ยโสธร	100.0	100.0	100.0	100.0	100.0	100.0	100.0	100.0
มากที่สุด	37.0	24.6	28.3	17.3	21.1	20.8	11.8	21.3
มาก	52.6	59.4	50.1	61.5	61.9	58.2	52.4	56.8
ปานกลาง	9.3	13.7	16.4	13.7	16.7	21.0	34.7	21.9
น้อย	1.1	2.3	4.5	6.1	0.3	-	1.1	-
น้อยที่สุด	-	-	0.7	1.4	-	-	-	-
ค่าเฉลี่ย	4.3	4.1	4.0	3.9	4.0	4.0	3.7	4.0
ชัยภูมิ	100.0	100.0	100.0	100.0	100.0	100.0	100.0	100.0
มากที่สุด	27.0	23.0	22.3	18.4	18.5	21.4	19.5	24.9
มาก	58.3	56.7	59.0	48.9	59.4	52.5	47.5	52.4
ปานกลาง	14.5	19.6	18.0	32.1	19.5	24.0	31.4	21.2
น้อย	0.2	0.7	0.7	0.5	2.6	2.1	1.6	1.5
น้อยที่สุด	-	-	-	0.1	-	-	-	-
ค่าเฉลี่ย	4.1	4.0	4.0	3.9	3.9	3.9	3.8	4.0

ตารางที่ 27 ร้อยละของประชาชนที่มีอายุ 15 ปีขึ้นไปเดินทางท่องเที่ยว จำแนกตามประโยชน์ที่ได้รับจากการเดินทางท่องเที่ยว และจังหวัดที่อยู่อาศัย (ต่อ)

จังหวัดที่อยู่อาศัย/ ระดับประโยชน์	ประโยชน์ที่ได้รับจากการเดินทางท่องเที่ยว							
	การเดินทางท่องเที่ยว ทำให้เกิดความเข้าใจ สนิทสนมมากขึ้น (ภาพรวม)				การเดินทาง ท่องเที่ยวทำให้ ได้รับประสบการณ์ และความรู้ความ เข้าใจเกี่ยวกับ ประเทศไทยมากขึ้น	การเดินทาง ท่องเที่ยว ทำ ให้มีส่วนร่วม ในการอนุรักษ์ วัฒนธรรม ประเพณี	การเดินทาง ท่องเที่ยว ทำ ให้มีส่วนร่วมใน การรักษา/ ฟื้นฟูแหล่ง ท่องเที่ยว	การท่องเที่ยว “ทำให้ชีวิตท่าน มีความสุข มาก ขึ้น”
	ความสนิท สนมภายใน ครอบครัว	ความสนิท สนมภายใน หมู่ญาติ	ความสนิท สนมระหว่าง แฟน/คู่อีก	ความสนิทสนม ระหว่างเพื่อน/ เพื่อนร่วมงาน				
ภาคตะวันออกเฉียงเหนือ (ต่อ)								
อำนาจเจริญ	100.0	100.0	100.0	100.0	100.0	100.0	100.0	100.0
มากที่สุด	23.5	14.4	8.8	9.4	12.5	8.9	6.3	17.6
มาก	61.1	68.1	62.2	60.3	69.0	68.6	71.0	68.6
ปานกลาง	11.8	13.4	20.1	21.4	17.5	21.0	22.2	13.3
น้อย	3.5	4.1	8.3	6.7	1.0	1.5	0.5	0.5
น้อยที่สุด	0.1	-	0.6	2.2	-	-	-	-
ค่าเฉลี่ย	4.0	3.9	3.7	3.7	3.9	3.8	3.8	4.0
บึงกาฬ	100.0	100.0	100.0	100.0	100.0	100.0	100.0	100.0
มากที่สุด	61.2	47.1	46.3	53.4	49.0	50.3	45.2	63.2
มาก	31.0	41.8	41.3	36.0	34.0	28.9	30.2	25.1
ปานกลาง	7.7	10.7	12.4	10.3	16.1	19.2	21.6	11.2
น้อย	-	0.4	-	0.3	0.9	1.6	3.0	0.5
น้อยที่สุด	0.1	-	-	-	-	-	-	-
ค่าเฉลี่ย	4.5	4.4	4.3	4.4	4.3	4.3	4.2	4.5
หนองบัวลำภู	100.0	100.0	100.0	100.0	100.0	100.0	100.0	100.0
มากที่สุด	20.9	16.6	18.0	15.2	15.8	17.1	14.9	19.6
มาก	60.2	60.0	56.5	57.0	54.5	51.4	54.5	58.9
ปานกลาง	14.1	18.3	19.9	22.6	28.2	27.0	27.5	21.3
น้อย	2.7	2.7	3.1	3.8	1.5	2.5	2.0	0.2
น้อยที่สุด	2.1	2.4	2.5	1.4	-	2.0	1.1	-
ค่าเฉลี่ย	4.0	3.9	3.8	3.8	3.8	3.8	3.8	4.0
ขอนแก่น	100.0	100.0	100.0	100.0	100.0	100.0	100.0	100.0
มากที่สุด	41.8	27.1	33.4	24.8	32.3	28.6	17.3	29.2
มาก	44.8	45.8	45.9	43.6	52.4	51.4	50.3	54.4
ปานกลาง	12.8	25.4	17.8	25.6	15.0	19.9	31.4	16.1
น้อย	0.5	1.6	1.2	5.4	0.3	0.1	1.0	0.3
น้อยที่สุด	0.1	0.1	1.7	0.6	-	-	-	-
ค่าเฉลี่ย	4.3	4.0	4.1	3.9	4.2	4.1	3.8	4.1
อุดรธานี	100.0	100.0	100.0	100.0	100.0	100.0	100.0	100.0
มากที่สุด	48.2	39.4	36.5	30.0	40.4	40.8	38.1	41.5
มาก	36.9	45.3	45.3	46.4	47.1	46.4	48.7	48.9
ปานกลาง	11.5	12.2	12.4	16.0	12.2	12.2	11.8	9.6
น้อย	2.9	2.6	3.5	4.2	0.3	0.6	0.8	-
น้อยที่สุด	0.5	0.5	2.3	3.4	-	-	0.6	-
ค่าเฉลี่ย	4.3	4.2	4.1	4.0	4.3	4.3	4.2	4.3

ตารางที่ 27 ร้อยละของประชาชนที่มีอายุ 15 ปีขึ้นไปที่เดินทางท่องเที่ยว จำแนกตามประโยชน์ที่ได้รับจากการเดินทางท่องเที่ยว และจังหวัดที่อยู่อาศัย (ต่อ)

จังหวัดที่อยู่อาศัย/ ระดับประโยชน์	ประโยชน์ที่ได้รับจากการเดินทางท่องเที่ยว							
	การเดินทางท่องเที่ยว ทำให้เกิดความเข้าใจ สนิทสนมมากขึ้น (ภาพรวม)				การเดินทาง ท่องเที่ยวทำให้ ได้รับประสบการณ์ และความรู้ความ เข้าใจเกี่ยวกับ ประเทศไทยมากขึ้น	การเดินทาง ท่องเที่ยว ทำ ให้มีส่วนร่วม ในการอนุรักษ์ วัฒนธรรม ประเพณี	การเดินทาง ท่องเที่ยว ทำ ให้มีส่วนร่วมใน การรักษา/ ฟื้นฟูแหล่ง ท่องเที่ยว	การท่องเที่ยว “ทำให้ชีวิตท่าน มีความสุข มาก ขึ้น”
	ความสนิท สนมภายใน ครอบครัว	ความสนิท สนมภายใน หมู่ญาติ	ความสนิท สนมระหว่าง แฟน/คู่อรัก	ความสนิทสนม ระหว่างเพื่อน/ เพื่อนร่วมงาน				
ภาคตะวันออกเฉียงเหนือ (ต่อ)								
เลย	100.0	100.0	100.0	100.0	100.0	100.0	100.0	100.0
มากที่สุด	23.4	23.5	29.5	12.3	15.3	17.4	12.9	18.7
มาก	66.2	64.3	62.8	55.7	69.4	67.7	63.9	71.8
ปานกลาง	10.4	12.2	7.1	29.5	15.1	13.3	20.2	9.5
น้อย	-	-	-	1.3	0.2	1.6	3.0	-
น้อยที่สุด	-	-	0.6	1.2	-	-	-	-
ค่าเฉลี่ย	4.1	4.1	4.2	3.8	4.0	4.0	3.9	4.1
หนองคาย	100.0	100.0	100.0	100.0	100.0	100.0	100.0	100.0
มากที่สุด	16.5	16.6	13.9	10.9	9.1	11.2	8.5	19.7
มาก	65.6	54.7	57.3	47.0	61.2	51.9	50.8	54.4
ปานกลาง	17.0	27.9	23.3	38.0	29.5	36.3	40.3	24.8
น้อย	0.9	0.6	3.0	2.4	0.2	0.6	0.4	1.1
น้อยที่สุด	-	0.2	2.5	1.7	-	-	-	-
ค่าเฉลี่ย	4.0	3.9	3.8	3.6	3.8	3.7	3.7	3.9
มหาสารคาม	100.0	100.0	100.0	100.0	100.0	100.0	100.0	100.0
มากที่สุด	44.0	34.5	45.0	33.0	31.2	35.8	26.0	39.3
มาก	46.0	51.0	36.1	44.2	50.0	43.4	49.7	47.4
ปานกลาง	8.8	13.8	13.8	19.5	18.2	19.0	22.2	11.9
น้อย	0.6	0.6	0.9	1.9	0.6	1.8	2.1	1.4
น้อยที่สุด	0.6	0.1	4.2	1.4	-	-	-	-
ค่าเฉลี่ย	4.3	4.2	4.2	4.1	4.1	4.1	4.0	4.2
ร้อยเอ็ด	100.0	100.0	100.0	100.0	100.0	100.0	100.0	100.0
มากที่สุด	38.0	20.2	29.8	14.9	30.8	34.6	33.3	37.1
มาก	52.5	63.1	56.7	64.6	57.5	53.7	52.4	56.9
ปานกลาง	9.4	16.5	12.8	19.0	11.7	11.7	14.0	5.7
น้อย	0.1	0.2	0.7	1.5	-	-	0.3	0.3
น้อยที่สุด	-	-	-	-	-	-	-	-
ค่าเฉลี่ย	4.3	4.0	4.2	3.9	4.2	4.2	4.2	4.3
กาฬสินธุ์	100.0	100.0	100.0	100.0	100.0	100.0	100.0	100.0
มากที่สุด	15.3	14.9	10.9	5.2	7.0	4.5	4.5	7.3
มาก	64.8	57.3	50.6	43.1	52.2	46.2	37.8	55.7
ปานกลาง	18.7	25.7	32.9	47.4	40.0	44.8	51.0	36.4
น้อย	0.6	1.2	3.3	3.3	0.8	4.2	5.3	0.6
น้อยที่สุด	0.6	0.9	2.3	1.0	-	0.3	1.4	-
ค่าเฉลี่ย	3.9	3.8	3.6	3.5	3.7	3.5	3.4	3.7

ตารางที่ 27 ร้อยละของประชาชนที่มีอายุ 15 ปีขึ้นไปที่เดินทางท่องเที่ยว จำแนกตามประโยชน์ที่ได้รับจากการเดินทางท่องเที่ยว และจังหวัดที่อยู่อาศัย (ต่อ)

จังหวัดที่อยู่อาศัย/ ระดับประโยชน์	ประโยชน์ที่ได้รับจากการเดินทางท่องเที่ยว							
	การเดินทางท่องเที่ยว ทำให้เกิดความเข้าใจ สนิทสนมมากขึ้น (ภาพรวม)				การเดินทาง ท่องเที่ยวทำให้ ได้รับประสบการณ์ และความรู้ความ เข้าใจเกี่ยวกับ ประเทศไทยมากขึ้น	การเดินทาง ท่องเที่ยว ทำ ให้มีส่วนร่วม ในการอนุรักษ์ วัฒนธรรม ประเพณี	การเดินทาง ท่องเที่ยว ทำ ให้มีส่วนร่วมใน การรักษา/ ฟื้นฟูแหล่ง ท่องเที่ยว	การท่องเที่ยว “ทำให้ชีวิตท่าน มีความสุข มาก ขึ้น”
	ความสนิท สนมภายใน ครอบครัว	ความสนิท สนมภายใน หมู่ญาติ	ความสนิท สนมระหว่าง แฟน/คู่รัก	ความสนิทสนม ระหว่างเพื่อน/ เพื่อนร่วมงาน				
ภาคตะวันออกเฉียงเหนือ (ต่อ)								
สกลนคร	100.0	100.0	100.0	100.0	100.0	100.0	100.0	100.0
มากที่สุด	35.3	19.9	37.0	15.7	15.0	15.2	11.2	24.8
มาก	46.0	49.3	42.8	45.4	52.4	55.0	50.3	48.6
ปานกลาง	17.8	28.5	19.1	35.8	30.9	26.9	34.4	25.6
น้อย	0.9	2.3	1.0	3.0	1.7	2.9	3.8	1.0
น้อยที่สุด	-	-	0.1	0.1	-	-	0.3	-
ค่าเฉลี่ย	4.2	3.9	4.2	3.7	3.8	3.8	3.7	4.0
นครพนม	100.0	100.0	100.0	100.0	100.0	100.0	100.0	100.0
มากที่สุด	36.5	30.4	38.7	26.5	24.4	26.3	23.0	36.4
มาก	53.2	49.2	42.4	43.2	45.9	43.8	39.3	52.5
ปานกลาง	10.1	20.2	17.8	28.9	29.0	29.1	32.9	11.1
น้อย	0.2	0.2	0.3	0.1	0.7	0.1	4.8	-
น้อยที่สุด	-	-	0.8	1.3	-	0.7	-	-
ค่าเฉลี่ย	4.3	4.1	4.2	3.9	3.9	4.0	3.8	4.3
มุกดาหาร	100.0	100.0	100.0	100.0	100.0	100.0	100.0	100.0
มากที่สุด	36.1	27.2	25.4	22.0	24.2	27.2	22.0	30.1
มาก	52.6	52.9	51.6	48.0	59.9	50.3	49.1	50.4
ปานกลาง	9.3	17.1	18.4	22.9	14.7	19.9	25.4	16.6
น้อย	0.8	1.4	2.7	4.4	1.2	2.5	3.5	2.9
น้อยที่สุด	1.2	1.4	1.9	2.7	-	0.1	-	-
ค่าเฉลี่ย	4.2	4.0	4.0	3.8	4.1	4.0	3.9	4.1
ภาคใต้								
นครศรีธรรมราช	100.0	100.0	100.0	100.0	100.0	100.0	100.0	100.0
มากที่สุด	26.6	18.2	17.2	16.6	24.3	23.5	22.9	28.8
มาก	55.8	54.3	47.2	46.8	54.9	49.1	57.1	58.0
ปานกลาง	12.6	18.1	22.7	20.6	19.4	22.4	17.8	13.1
น้อย	2.4	7.1	6.6	9.3	1.1	4.1	1.8	0.1
น้อยที่สุด	2.6	2.3	6.3	6.7	0.3	0.9	0.4	-
ค่าเฉลี่ย	4.0	3.8	3.6	3.6	4.0	3.9	4.0	4.2
กระบี่	100.0	100.0	100.0	100.0	100.0	100.0	100.0	100.0
มากที่สุด	33.4	26.2	34.4	22.9	25.2	26.2	18.5	32.5
มาก	52.3	55.3	49.3	44.5	58.1	47.9	52.2	51.6
ปานกลาง	12.3	13.8	11.7	17.6	14.3	20.1	20.5	13.6
น้อย	1.6	4.3	2.5	13.9	2.4	5.7	7.7	2.3
น้อยที่สุด	0.4	0.4	2.1	1.1	-	0.1	1.1	-
ค่าเฉลี่ย	4.2	4.0	4.1	3.7	4.1	3.9	3.8	4.1

ตารางที่ 27 ร้อยละของประชาชนที่มีอายุ 15 ปีขึ้นไปที่เดินทางท่องเที่ยว จำแนกตามประโยชน์ที่ได้รับจากการเดินทางท่องเที่ยว และจังหวัดที่อยู่อาศัย (ต่อ)

จังหวัดที่อยู่อาศัย/ ระดับประโยชน์	ประโยชน์ที่ได้รับจากการเดินทางท่องเที่ยว							
	การเดินทางท่องเที่ยว ทำให้เกิดความเข้าใจ สนิทสนมมากขึ้น (ภาพรวม)				การเดินทาง ท่องเที่ยวทำให้ ได้รับประสบการณ์ และความรู้ความ เข้าใจเกี่ยวกับ ประเทศไทยมากขึ้น	การเดินทาง ท่องเที่ยว ทำ ให้มีส่วนร่วม ในการอนุรักษ์ วัฒนธรรม ประเพณี	การเดินทาง ท่องเที่ยว ทำ ให้มีส่วนร่วมใน การรักษา/ ฟื้นฟูแหล่ง ท่องเที่ยว	การท่องเที่ยว “ทำให้ชีวิตท่าน มีความสุข มาก ขึ้น”
	ความสนิท สนมภายใน ครอบครัว	ความสนิท สนมภายใน หมู่ญาติ	ความสนิท สนมระหว่าง แฟน/คู่รัก	ความสนิทสนม ระหว่างเพื่อน/ เพื่อนร่วมงาน				
ภาคใต้ (ต่อ)								
พังงา	100.0	100.0	100.0	100.0	100.0	100.0	100.0	100.0
มากที่สุด	41.4	32.8	31.3	24.0	24.6	25.8	26.4	29.8
มาก	36.7	43.8	38.0	39.4	46.4	45.6	44.0	53.9
ปานกลาง	18.4	19.9	23.5	28.1	24.1	24.3	26.8	16.2
น้อย	3.4	2.9	4.2	6.2	4.3	4.2	2.8	0.1
น้อยที่สุด	0.1	0.6	3.0	2.3	0.6	0.1	-	-
ค่าเฉลี่ย	4.2	4.1	3.9	3.8	3.9	3.9	3.9	4.1
ภูเก็ต	100.0	100.0	100.0	100.0	100.0	100.0	100.0	100.0
มากที่สุด	42.3	31.9	34.3	20.1	25.2	23.3	24.8	35.9
มาก	48.2	52.1	52.4	47.8	50.7	53.0	46.2	51.5
ปานกลาง	8.1	14.5	11.3	26.1	22.5	22.2	24.5	12.2
น้อย	1.4	1.5	2.0	4.2	1.3	1.2	4.2	0.4
น้อยที่สุด	-	-	-	1.8	0.3	0.3	0.3	-
ค่าเฉลี่ย	4.3	4.1	4.2	3.8	4.0	4.0	3.9	4.2
สุราษฎร์ธานี	100.0	100.0	100.0	100.0	100.0	100.0	100.0	100.0
มากที่สุด	36.1	30.1	32.4	19.3	16.8	20.2	20.4	38.8
มาก	58.4	54.3	52.8	40.9	51.4	46.1	48.5	46.4
ปานกลาง	4.9	14.1	12.9	34.2	27.7	29.1	27.4	12.8
น้อย	0.4	1.1	0.9	5.4	3.9	3.9	3.3	2.0
น้อยที่สุด	0.2	0.4	1.0	0.2	0.2	0.7	0.4	-
ค่าเฉลี่ย	4.3	4.1	4.1	3.7	3.8	3.8	3.9	4.2
ระนอง	100.0	100.0	100.0	100.0	100.0	100.0	100.0	100.0
มากที่สุด	35.9	28.0	17.0	13.2	11.0	11.1	13.4	18.1
มาก	55.3	61.3	57.6	58.4	63.2	62.9	58.0	64.5
ปานกลาง	8.4	10.2	19.0	27.1	25.7	25.6	28.2	17.0
น้อย	-	-	-	0.7	0.1	0.4	0.4	0.4
น้อยที่สุด	0.4	0.5	6.4	0.6	-	-	-	-
ค่าเฉลี่ย	4.3	4.2	3.8	3.8	3.9	3.8	3.8	4.0
ชุมพร	100.0	100.0	100.0	100.0	100.0	100.0	100.0	100.0
มากที่สุด	30.9	24.2	27.3	13.8	20.0	18.3	18.4	24.5
มาก	57.2	57.5	51.8	60.6	58.5	57.4	50.4	63.0
ปานกลาง	11.1	17.3	16.9	20.3	19.1	21.7	28.7	11.5
น้อย	0.8	1.0	2.2	4.3	2.4	2.6	2.5	1.0
น้อยที่สุด	-	-	1.8	1.0	-	-	-	-
ค่าเฉลี่ย	4.2	4.0	4.0	3.8	4.0	3.9	3.8	4.1

ตารางที่ 27 ร้อยละของประชาชนที่มีอายุ 15 ปีขึ้นไปเดินทางท่องเที่ยว จำแนกตามประโยชน์ที่ได้รับจากการเดินทางท่องเที่ยว และจังหวัดที่อยู่อาศัย (ต่อ)

จังหวัดที่อยู่อาศัย/ ระดับประโยชน์	ประโยชน์ที่ได้รับจากการเดินทางท่องเที่ยว							
	การเดินทางท่องเที่ยว ทำให้เกิดความเข้าใจ สนิทสนมมากขึ้น (ภาพรวม)				การเดินทาง ท่องเที่ยวทำให้ ได้รับประสบการณ์ และความรู้ความ เข้าใจเกี่ยวกับ ประเทศไทยมากขึ้น	การเดินทาง ท่องเที่ยว ทำ ให้มีส่วนร่วม ในการอนุรักษ์ วัฒนธรรม ประเพณี	การเดินทาง ท่องเที่ยว ทำ ให้มีส่วนร่วมใน การรักษา/ ฟื้นฟูแหล่ง ท่องเที่ยว	การท่องเที่ยว “ทำให้ชีวิตท่าน มีความสุข มาก ขึ้น”
	ความสนิท สนมภายใน ครอบครัว	ความสนิท สนมภายใน หมู่ญาติ	ความสนิท สนมระหว่าง แฟน/คู่รัก	ความสนิทสนม ระหว่างเพื่อน/ เพื่อนร่วมงาน				
ภาคใต้ (ต่อ)								
สงขลา	100.0	100.0	100.0	100.0	100.0	100.0	100.0	100.0
มากที่สุด	34.3	24.9	28.6	21.9	27.8	23.7	20.8	38.9
มาก	48.4	50.0	46.4	48.0	55.3	53.5	49.2	50.4
ปานกลาง	16.5	23.7	18.4	25.2	14.5	19.4	23.4	10.5
น้อย	0.8	1.4	3.5	4.4	2.4	2.9	5.4	0.2
น้อยที่สุด	-	-	3.1	0.5	-	0.5	1.2	-
ค่าเฉลี่ย	4.2	4.0	3.9	3.9	4.1	4.0	3.8	4.3
สตูล	100.0	100.0	100.0	100.0	100.0	100.0	100.0	100.0
มากที่สุด	24.0	15.7	27.0	13.3	18.2	15.0	15.5	31.8
มาก	67.5	65.7	50.8	54.3	48.9	49.2	46.2	52.8
ปานกลาง	7.6	17.2	16.0	25.2	26.9	26.7	31.1	15.1
น้อย	0.9	1.4	5.8	7.2	5.9	8.8	6.9	0.3
น้อยที่สุด	-	-	0.4	-	0.1	0.3	0.3	-
ค่าเฉลี่ย	4.1	4.0	4.0	3.7	3.8	3.7	3.7	4.2
ตรัง	100.0	100.0	100.0	100.0	100.0	100.0	100.0	100.0
มากที่สุด	46.7	31.9	51.8	26.4	29.1	26.0	28.2	36.4
มาก	44.2	57.8	32.1	58.8	57.2	55.0	53.5	53.3
ปานกลาง	8.2	9.5	10.3	14.8	13.7	17.1	17.6	10.3
น้อย	0.5	0.8	5.6	-	-	1.9	0.7	-
น้อยที่สุด	0.4	-	0.2	-	-	-	-	-
ค่าเฉลี่ย	4.4	4.2	4.3	4.1	4.2	4.1	4.1	4.3
พัทลุง	100.0	100.0	100.0	100.0	100.0	100.0	100.0	100.0
มากที่สุด	38.4	25.7	19.4	16.8	13.6	15.9	10.6	18.7
มาก	43.9	52.1	37.1	44.8	54.8	44.3	52.8	59.1
ปานกลาง	17.2	22.0	34.9	37.2	30.2	36.8	33.7	21.8
น้อย	0.5	0.2	1.6	1.2	1.4	2.5	2.8	0.4
น้อยที่สุด	-	-	7.0	-	-	0.5	0.1	-
ค่าเฉลี่ย	4.2	4.0	3.6	3.8	3.8	3.7	3.7	4.0
ปัตตานี	100.0	100.0	100.0	100.0	100.0	100.0	100.0	100.0
มากที่สุด	39.7	25.1	21.0	12.7	16.4	9.8	19.0	34.2
มาก	45.6	49.7	38.8	29.5	42.8	33.0	39.8	47.2
ปานกลาง	11.5	17.6	20.1	33.8	30.3	29.5	27.9	17.6
น้อย	1.7	4.3	6.5	10.8	8.7	14.2	11.5	1.0
น้อยที่สุด	1.5	3.3	13.6	13.2	1.8	13.5	1.8	-
ค่าเฉลี่ย	4.2	3.9	3.5	3.2	3.6	3.1	3.6	4.1

ตารางที่ 27 ร้อยละของประชาชนที่มีอายุ 15 ปีขึ้นไปเดินทางท่องเที่ยว จำแนกตามประโยชน์ที่ได้รับจากการเดินทางท่องเที่ยว และจังหวัดที่อยู่อาศัย (ต่อ)

จังหวัดที่อยู่อาศัย/ ระดับประโยชน์	ประโยชน์ที่ได้รับจากการเดินทางท่องเที่ยว							
	การเดินทางท่องเที่ยว ทำให้เกิดความเข้าใจ สนิทสนมมากขึ้น (ภาพรวม)				การเดินทาง ท่องเที่ยวทำให้ ได้รับประสบการณ์ และความรู้ความ เข้าใจเกี่ยวกับ ประเทศไทยมากขึ้น	การเดินทาง ท่องเที่ยว ทำ ให้มีส่วนร่วม ในการอนุรักษ์ วัฒนธรรม ประเพณี	การเดินทาง ท่องเที่ยว ทำ ให้มีส่วนร่วมใน การรักษา/ ฟื้นฟูแหล่ง ท่องเที่ยว	การท่องเที่ยว “ทำให้ชีวิตท่าน มีความสุข มาก ขึ้น”
	ความสนิท สนมภายใน ครอบครัว	ความสนิท สนมภายใน หมู่ญาติ	ความสนิท สนมระหว่าง แฟน/คู่รัก	ความสนิทสนม ระหว่างเพื่อน/ เพื่อนร่วมงาน				
ภาคใต้ (ต่อ)								
ยะลา	100.0	100.0	100.0	100.0	100.0	100.0	100.0	100.0
มากที่สุด	43.3	38.3	38.9	30.2	22.6	27.9	25.7	38.0
มาก	46.3	44.8	43.8	47.9	54.6	48.4	52.5	43.5
ปานกลาง	9.8	16.6	14.6	18.2	20.7	17.7	16.6	15.1
น้อย	0.3	0.3	1.8	3.2	2.1	4.9	5.1	3.4
น้อยที่สุด	0.3	-	0.9	0.5	-	1.1	0.1	-
ค่าเฉลี่ย	4.3	4.2	4.2	4.0	4.0	4.0	4.0	4.2
นราธิวาส	100.0	100.0	100.0	100.0	100.0	100.0	100.0	100.0
มากที่สุด	20.5	12.3	18.9	13.1	10.6	9.7	11.1	15.6
มาก	60.2	58.2	49.9	42.3	41.1	34.2	39.3	50.5
ปานกลาง	18.6	26.9	20.9	35.0	39.6	41.1	41.7	29.7
น้อย	0.5	2.4	6.0	6.0	8.7	9.1	7.9	4.2
น้อยที่สุด	0.2	0.2	4.3	3.6	-	5.9	-	-
ค่าเฉลี่ย	4.0	3.8	3.7	3.6	3.5	3.3	3.5	3.8

หมายเหตุ: - ไม่มีข้อมูล หรือมีข้อมูลจำนวนเล็กน้อย

ภาคผนวก

ภาคผนวก ก ระเบียบวิธีสถิติ

1. แผนการสุ่มตัวอย่าง

แผนการสุ่มตัวอย่างที่ใช้เป็นแบบ Stratified Three – Stage Sampling โดยมีกรุงเทพมหานครและปริมณฑล (3 จังหวัด) และภาค จำนวน 6 ภาค เป็นสตราตัม คือ ภาคกลาง ภาคตะวันออก ภาคเหนือตอนบน ภาคเหนือตอนล่าง ภาคตะวันออกเฉียงเหนือ และภาคใต้ ในแต่ละสตราตัมได้ทำการแบ่งออกเป็น 2 สตราตัมย่อย ตามลักษณะการปกครองของกรมการปกครอง คือ ในเขตเทศบาล และนอกเขตเทศบาล โดยมี EA เป็นหน่วยตัวอย่างขั้นที่หนึ่ง คริวเรือนเป็นหน่วยตัวอย่างขั้นที่สอง และสมาชิกในคริวเรือนที่มีอายุ 15 ปีขึ้นไป เป็นหน่วยตัวอย่างขั้นที่สาม

1.1 การเลือกหน่วยตัวอย่าง

1. การเลือกหน่วยตัวอย่างขั้นที่หนึ่ง

ในแต่ละสตราตัมย่อย หรือแต่ละเขตการปกครอง ทำการเลือก EA ตัวอย่าง อย่างอิสระต่อกัน โดยให้ความน่าจะเป็นในการเลือกเป็นปฏิภาคกับจำนวนคริวเรือนของ EA นั้น ๆ ได้จำนวนทั้งสิ้น 4,204 EAs จากทั้งสิ้น 127,460 EAs กระจายไปในแต่ละภาค และเขตการปกครอง ดังนี้

ภาค	รวม	ในเขตเทศบาล	นอกเขตเทศบาล
1. กรุงเทพมหานคร และปริมณฑล (3 จังหวัด)	262	181	81
2. กลาง (ยกเว้น กทม. และปริมณฑล 3 จังหวัด)	972	458	514
3. ตะวันออก	216	102	114
4. เหนือตอนบน	432	210	222
5. เหนือตอนล่าง	486	243	243
6. ตะวันออกเฉียงเหนือ	1,080	536	544
7. ใต้	756	372	384
รวมทั้งราชอาณาจักร	4,204	2,102	2,102

2. การเลือกหน่วยตัวอย่างขั้นที่สอง

ในแต่ละ EA ตัวอย่าง ให้ทำการเลือกคริวเรือนตัวอย่าง เป็นหน่วยตัวอย่างขั้นที่สอง ด้วยวิธีการสุ่มแบบมีระบบ โดยกำหนดให้เลือกคริวเรือนตัวอย่าง จำนวน 15 คริวเรือนตัวอย่างต่อ EA ตัวอย่าง ได้จำนวนคริวเรือนตัวอย่างทั้งสิ้น 63,060 คริวเรือน กระจายไปในแต่ละภาค และเขตการปกครอง ดังนี้

ภาค	รวม	ในเขตเทศบาล	นอกเขตเทศบาล
1. กรุงเทพมหานคร และปริมณฑล (3 จังหวัด)	3,930	2,715	1,215
2. กลาง (ยกเว้น กทม. และปริมณฑล 3 จังหวัด)	14,580	6,870	7,710
3. ตะวันออก	3,240	1,530	1,710
4. เหนือตอนบน	6,480	3,150	3,330
5. เหนือตอนล่าง	7,290	3,645	3,645
6. ตะวันออกเฉียงเหนือ	16,200	8,040	8,160
7. ใต้	11,340	5,580	5,760
รวมทั้งราชอาณาจักร	63,060	31,530	31,530

3. การเลือกหน่วยตัวอย่างขั้นที่สาม

ในแต่ละครัวเรือนตัวอย่าง ทำการเลือกสมาชิกในครัวเรือนที่มีอายุ 15 ปีขึ้นไป ครัวเรือนละ 1 ราย เป็นหน่วยตัวอย่างขั้นที่สาม ด้วยวิธีการสุ่มอย่างง่าย เพื่อทำการสัมภาษณ์ ได้จำนวนตัวอย่างทั้งสิ้น 63,060 ราย

2. วิธีการประมาณผลการสำรวจพฤติกรรมการเดินทางท่องเที่ยวของชาวไทย พ.ศ. 2556

2.1 เสนอผลระดับภาค จำแนกเขตการปกครอง

การเสนอผลการสำรวจ ได้เสนอผลในระดับกรุงเทพมหานครและปริมณฑล และ 6 ภาค ได้แก่ กรุงเทพมหานครและปริมณฑล (3 จังหวัด) ภาคกลาง ภาคตะวันออก ภาคเหนือตอนบน ภาคเหนือตอนล่าง ภาคตะวันออกเฉียงเหนือ และภาคใต้ โดยจำแนกตามเขตการปกครอง คือ ในเขตเทศบาล และนอกเขตเทศบาล

ในการประมาณค่า กำหนดให้

$k = 1, 2, 3, \dots, n_{hj}$ (ประชาชนตัวอย่างที่มีอายุ 15 ปีขึ้นไป)

$j = 1, 2$ (เขตการปกครอง)

$h = 1, 2, 3, 4, 5, 6, 7$ (ภาค)

การประมาณค่าอัตราร้อยละ

1. สูตรการประมาณค่าอัตราร้อยละของประชากรที่มีลักษณะที่ต้องการศึกษา x สำหรับเขตการปกครอง j ภาค h คือ

$$\hat{P}_{hj} = \frac{\sum_{k=1}^{n_{hj}} x_{hjk}}{n_{hj}} \times 100\% \quad \dots\dots\dots (1)$$

โดยที่ x_{hjk} คือ ค่าของลักษณะที่ต้องการศึกษา x ของประชาชนตัวอย่าง k เขตการปกครอง j ภาค h

n_{hj} คือ จำนวนประชาชนตัวอย่างที่มีอายุ 15 ปีขึ้นไป ของเขตการปกครอง j ภาค h

2. สูตรการประมาณค่าอัตราร้อยละของประชากรที่มีลักษณะที่ต้องการศึกษา x สำหรับภาค h คือ

$$\hat{P}_h = \sum_{j=1}^2 \frac{N_{hj}}{N_h} \hat{P}_{hj} \quad \dots\dots\dots (2)$$

โดยที่ N_{hj} คือ จำนวนประชาชนทั้งสิ้นที่มีอายุ 15 ปีขึ้นไป ของเขตการปกครอง j ภาค h

N_h คือ จำนวนประชาชนทั้งสิ้นที่มีอายุ 15 ปีขึ้นไป ของภาค h

3. สูตรการประมาณค่าอัตราร้อยละของประชากรที่มีลักษณะที่ต้องการศึกษา x สำหรับเขตการปกครอง j ทัวราชอาณาจักร คือ

$$\hat{P}_j = \sum_{h=1}^7 \frac{N_{hj}}{N_j} \hat{P}_{hj} \quad \dots\dots\dots (3)$$

โดยที่ N_{hj} คือ จำนวนประชาชนทั้งสิ้นที่มีอายุ 15 ปีขึ้นไป ของเขตการปกครอง j ภาค h

N_j คือ จำนวนประชาชนทั้งสิ้นที่มีอายุ 15 ปีขึ้นไป ของเขตการปกครอง j ทัวราชอาณาจักร

4. สูตรการประมาณค่าอัตราร้อยละของประชากรที่มีลักษณะที่ต้องการศึกษา x สำหรับทัวราชอาณาจักร คือ

$$\hat{P} = \sum_{h=1}^7 \frac{N_h}{N} \hat{P}_h = \sum_{j=1}^2 \frac{N_j}{N} \hat{P}_j \quad \dots\dots\dots (4)$$

โดยที่ N คือ จำนวนประชากรทั้งสิ้นที่มีอายุ 15 ปีขึ้นไป ของทัวราชอาณาจักร

2.2 เสนอผลระดับจังหวัด

การเสนอผลการสำรวจ ได้เสนอผลในระดับจังหวัด ไม่จำแนกตามเขตการปกครอง

ในการประมาณค่า กำหนดให้

$k = 1, 2, 3, \dots, n_{ij}$ (ประชาชนตัวอย่างที่มีอายุ 15 ปีขึ้นไป)

$j = 1, 2$ (เขตการปกครอง)

$i = 1, 2, \dots, 77$ (จังหวัด)

การประมาณค่าอัตราร้อยละ

1. สูตรการประมาณค่าอัตราร้อยละของประชากรที่มีลักษณะที่ต้องการศึกษา x สำหรับเขตการปกครอง j จังหวัด i คือ

$$\hat{P}_{ij} = \frac{\sum_{k=1}^{n_{ij}} x_{ijk}}{n_{ij}} \times 100\% \quad \dots\dots\dots (5)$$

โดยที่ x_{ijk} คือ ค่าของลักษณะที่ต้องการศึกษา x ของประชาชนตัวอย่าง k
เขตการปกครอง j จังหวัด i

n_{ij} คือ จำนวนประชาชนตัวอย่างที่มีอายุ 15 ปีขึ้นไป ของเขตการปกครอง j จังหวัด i

2. สูตรการประมาณค่าอัตราร้อยละของประชากรที่มีลักษณะที่ต้องการศึกษา x สำหรับจังหวัด i คือ

$$\hat{P}_i = \sum_{j=1}^2 \frac{N_{ij}}{N_i} \hat{P}_{ij} \quad \dots\dots\dots (6)$$

โดยที่ N_{ij} คือ จำนวนประชาชนทั้งสิ้นที่มีอายุ 15 ปีขึ้นไป ของเขตการปกครอง j จังหวัด i

N_i คือ จำนวนประชาชนทั้งสิ้นที่มีอายุ 15 ปีขึ้นไป ของจังหวัด i

ภาคผนวก ข คำนิยาม

1. สมาชิกของครัวเรือน

หมายถึง บุคคลซึ่งอาศัยอยู่เป็นประจำในครัวเรือน รวมทั้งคนที่เคยอยู่ในครัวเรือนแต่ได้จากไปอยู่ที่อื่นชั่วคราว โดยไม่มีวัตถุประสงค์จะไปอยู่ประจำที่อื่นและมีลักษณะอย่างใดอย่างหนึ่ง ดังนี้

- 1) จากไปที่อื่นชั่วคราวไม่เกิน 3 เดือน เช่น ผู้ป่วยที่เข้ารับการรักษาที่โรงพยาบาลหรือผู้ที่ไปบวช (ไม่นับคนในครัวเรือนที่จากไปเพื่อเรียนหนังสือ หรือประกอบอาชีพซึ่งมีที่อยู่ประจำที่อื่น รวมทั้งผู้ต้องโทษ ผู้ถูกเกณฑ์ทหาร และคนไข้ในโรงพยาบาลโรคจิต)
 - 2) จากไปเกิน 3 เดือน แต่ไม่มีที่อยู่อาศัยประจำที่อื่น เช่น ไปทำงานในเรือ เซลล์แมน เป็นต้น
 - 3) จากไปเพื่อศึกษา อบรม ดูงานต่างประเทศไม่เกิน 6 เดือน
 - 4) จากไปทำงานที่อื่นชั่วคราวไม่เกิน 30 วัน นับจากวันไปถึงกำหนดกลับ เช่น ผู้ที่ไปรับจ้าง ตัดอ้อย ฯลฯ
- นอกจากนี้สมาชิกของครัวเรือนยังรวมถึงผู้ที่มาพักอาศัยอยู่ชั่วคราวเกินกว่า 3 เดือน

2. การเดินทางท่องเที่ยว

หมายถึง การเดินทางของสมาชิกในครัวเรือนจากถิ่นที่อยู่อาศัยประจำในจังหวัดหนึ่งไปยังสถานที่ที่อยู่ในอีกจังหวัดหนึ่งหรือต่างประเทศชั่วคราว โดยมีจุดประสงค์เพื่อท่องเที่ยว พักผ่อน เยี่ยมครอบครัว/ญาติมิตร ประชุม หรือสัมมนา เล่นหรือดูกีฬา ประกอบพิธีทางศาสนา รวมทั้งการเดินทางเพื่อไปรับการรักษาตัว หรือประกอบภารกิจอื่นๆ ที่ไม่ใช่ เพื่อการทำงานประจำหรือเพื่อการศึกษา และต้องไม่ใช่การเดินทางที่มีวัตถุประสงค์หลักเพื่อซื้อสินค้ามาจำหน่าย ผู้เดินทางในลักษณะดังกล่าวข้างต้นจำแนกเป็น 2 ประเภท คือ

- 1) **นักท่องเที่ยว** หมายถึง ผู้เดินทางท่องเที่ยวโดยมีการพักค้างคืนอย่างน้อย 1 คืน
- 2) **นักทัศนาจร** หมายถึง ผู้เดินทางโดยไม่มีพักค้างคืน

3. จำนวนครั้ง/ทริป ของการเดินทาง

หมายถึง รอบระยะเวลาการเดินทางจากจุดเริ่มต้น ณ สถานที่พักอาศัยอยู่ประจำไปยังสถานที่แห่งอื่นในต่างจังหวัด หรือต่างประเทศจนกระทั่งกลับมาอยู่ที่พักอาศัยประจำอีกครั้ง

4. ประเภทกิจกรรมของการท่องเที่ยว

4.1 การท่องเที่ยวเชิงสุขภาพ

หมายถึง การท่องเที่ยวในแหล่งท่องเที่ยว ทางธรรมชาติ/แหล่งท่องเที่ยวที่มีกิจกรรมเพื่อการดูแลสุขภาพสุขภาพเป็นกิจกรรมสำคัญในการท่องเที่ยว เพื่อการพักผ่อน การเรียนรู้วิธีการรักษาสุขภาพกายและใจ ให้ความเพลิดเพลิน มีความรู้ในการรักษาคุณค่าของคุณภาพชีวิตที่ดี กิจกรรมการท่องเที่ยวเชิงสุขภาพ แบ่งออกเป็น 2 ลักษณะหลักๆ คือ

- 1) การท่องเที่ยวเชิงบำบัดรักษาสุขภาพ เช่น การผ่าตัดเสริมความงามหรือทำศัลยกรรมพลาสติก การลดน้ำหนัก การตรวจสุขภาพเบื้องต้น การทำฟันและรักษาสุขภาพฟัน การทำเลสิก การเข้าคอร์สทำ D-tox หรือการล้างพิษในร่างกาย
- 2) การท่องเที่ยวเชิงส่งเสริมสุขภาพ เช่น การนวดแผนไทย การอบ/ประคบสมุนไพร การอาบน้ำแร่/สปา

4.2 การท่องเที่ยวเชิงนิเวศและผจญภัย

หมายถึง การท่องเที่ยวที่คำนึงถึงสิ่งแวดล้อม ซึ่งครอบคลุมถึงการท่องเที่ยวในสถานที่ธรรมชาติ การแสวงหาประสบการณ์ที่แปลกใหม่ท้าทายโดยมีกระบวนการเรียนรู้ร่วมกันของคนในท้องถิ่นและนักท่องเที่ยวที่มีการดำเนินการด้วยความเข้าใจ และอนุรักษ์ธรรมชาติให้ยั่งยืนไปพร้อมกับการทำกิจกรรมท่องเที่ยวอย่างมีจิตสำนึก

- กิจกรรมการท่องเที่ยวเชิงนิเวศ เช่น การส่องสัตว์ การดูนก การชมผีเสื้อ การนั่งช้าง
- การท่องเที่ยวเชิงผจญภัย เช่น การปีนผา/เขา การปั่นจักรยานเสือภูเขา การล่องแก่ง การพายเรือแคนู/เรือคายัค การเที่ยวถ้ำ
- กิจกรรมการท่องเที่ยวเชิงนิเวศ และผจญภัย เช่น การเดินป่า การดำน้ำ

4.3 การท่องเที่ยวเชิงเกษตร

หมายถึง การเดินทางท่องเที่ยวไปยังพื้นที่ชุมชนเกษตรกรรม สวนเกษตร สวนสมุนไพร ฟาร์ม ปศุสัตว์และสัตว์เลี้ยง แหล่งเพาะเลี้ยงสัตว์น้ำต่างๆ สถานที่ราชการ ตลอดจนสถาบันการศึกษาที่มีงานวิจัยและพัฒนาเทคโนโลยีการผลิตทางเกษตรที่ทันสมัย ฯลฯ เพื่อชื่นชมความสวยงามและได้สัมผัสกับวิถีชีวิตความเป็นอยู่ของชาวชนบท ชนบทรอบเนินม วัฒนธรรม ประเพณี โดยครอบคลุมกิจกรรม เช่น การชมไร่ นาต่างๆ การชมสวนผลไม้ การชมสวนดอกไม้/กล้วยไม้ การชมหมู่บ้านไม้ประดับ การชมกระบวนการผลิตไบชา การชมฟาร์ม ปศุสัตว์ การชมแหล่งเพาะพันธุ์สัตว์น้ำ

4.4 การท่องเที่ยวเชิงกีฬา

หมายถึง การเดินทางท่องเที่ยวเพื่อเล่นกีฬา หรือการเข้าร่วมชมกีฬา

4.5 การท่องเที่ยวเชิงวัฒนธรรม

หมายถึง การท่องเที่ยวเพื่อชมสิ่งที่แสดงถึงความเป็นวัฒนธรรมประเพณี วิธีการดำเนินชีวิต ศิลปะทุกแขนง และสิ่งต่างๆ ที่แสดงถึงความเจริญรุ่งเรือง การดำเนินชีวิตของบุคคลในแต่ละยุคสมัย หรือการเข้าร่วมกิจกรรมที่เน้นศิลปวัฒนธรรม ประเพณี อย่างมีความตั้งใจ

4.6 การท่องเที่ยวเชิงศาสนา

หมายถึง การเดินทางท่องเที่ยวไปยังศาสนสถานหรือสถานที่ที่มีความสำคัญทางศาสนา เพื่อเยี่ยมชมการบูชา สิ่งศักดิ์สิทธิ์ นมัสการเกจิอาจารย์ รวมไปถึงกิจกรรมด้านศาสนา เช่น การนั่งวิปัสสนา กรรมฐาน

4.7 การท่องเที่ยวทางเรือ

หมายถึง การท่องเที่ยวโดยมีเรือเป็นพาหนะ เดินทาง ด้วยระดับความเร็วที่ไม่มากนักไปตามเส้นทางน้ำ ที่มีทัศนียภาพที่สวยงาม มีวัตถุประสงค์ เพื่อการพักผ่อนและความเพลิดเพลินจากการเดินทาง เช่น การล่องเรือเพื่อรับประทานอาหาร การล่องเรือสำราญที่มีบริการที่พักบนเรืออย่างครบวงจรหรือ การล่องเรือเพื่อชมการแสดงต่าง ๆ การล่องเรือเพื่อชมวิถีชีวิตและวัฒนธรรมท้องถิ่นต่างๆ และการล่องเรือเพื่อชมความงามของธรรมชาติ เป็นต้น

4.8 การท่องเที่ยวในแหล่งที่มนุษย์สร้างขึ้น (นันทนาการและบันเทิง) เป็นการเดินทางไปท่องเที่ยวยังสถานที่หรือกิจกรรมที่มนุษย์สร้างขึ้น ที่มิได้มีความสำคัญ หรือมีความสำคัญน้อยในเชิงประวัติศาสตร์ โบราณคดี ศาสนา หรือวัฒนธรรม แบ่งได้เป็น 6 ประเภทดังนี้

- 1) ย่านบันเทิง/แหล่งบันเทิง
- 2) สวนสัตว์
- 3) สวนสนุก
- 4) สวนสาธารณะ/สวนสาธารณะลักษณะพิเศษ
- 5) พิพิธภัณฑ์เฉพาะทาง
- 6) แหล่งท่องเที่ยวเพื่อการศึกษาทางวิทยาศาสตร์/อุตสาหกรรม/เทคโนโลยี

5. ประเภทของสถานที่พักแรม ได้แก่

- 1) **โรงแรม** หมายถึง สถานที่ประกอบการเชิงการค้าที่นักธุรกิจตั้งขึ้น เพื่อบริการที่พักชั่วคราวสำหรับผู้เดินทางในเรื่องของที่พักอาศัย อาหาร และ บริการอื่นๆ ที่เกี่ยวข้องกับการพักอาศัยและเดินทาง หรืออาคารที่มีห้องนอนหลายห้องติดต่อกัน ในอาคารหนึ่งหลังหรือหลายหลังที่มีบริการต่างๆ เพื่อความสะดวกของผู้ที่มาพัก
- 2) **รีสอร์ท** หมายถึง สถานที่ประกอบการเชิงการค้าที่นักธุรกิจตั้งขึ้น มีลักษณะเป็นโรงแรมประเภทหนึ่งที่มีที่ตั้งอยู่ในแหล่งธรรมชาติ หรืออยู่ใกล้กับธรรมชาติ มีบรรยากาศดี เพื่อบริการผู้เดินทางในเรื่องของที่พักอาศัย อาหาร และบริการอื่นๆ ที่เกี่ยวข้องกับการพักอาศัยและเดินทาง
- 3) **บังกะโล** หมายถึง ที่พักสำหรับนักท่องเที่ยวรูปแบบหนึ่งมีลักษณะเป็นบ้านพักชั้นเดียว และมีที่ตั้งอยู่ในแหล่ง ธรรมชาติ หรืออยู่ใกล้กับธรรมชาติ เพื่อให้นักท่องเที่ยวสามารถสัมผัสกับธรรมชาติได้อย่างใกล้ชิด
- 4) **เกสต์เฮาส์** หมายถึง ที่พักที่ดัดแปลงขึ้นและแบ่งห้องเป็นที่พักแรมสำหรับผู้เดินทาง
- 5) **โฮมสเตย์** หมายถึง การท่องเที่ยวรูปแบบหนึ่ง ซึ่งนักท่องเที่ยวจะต้องพักร่วมกับเจ้าของบ้านภายใต้ชายคาเดียวกัน และศึกษาธรรมชาติ วิถีชีวิตไทยหรือวัฒนธรรมไทย โดยมีการจัดบริการและสิ่งอำนวยความสะดวกตามสมควร
- 6) **บ้านรับรอง** คือ ที่พักที่หน่วยราชการ บริษัทหรือเอกชนจัดไว้เพื่อใช้รับรองหรือพักผ่อนโดยไม่เก็บค่าเช่า เช่น
 - บ้านรับรองของหน่วยราชการ หมายถึง ที่พักที่หน่วยราชการจัดสร้างไว้ในจังหวัดต่างๆ เพื่อใช้รับรองแขกของทางราชการหรือผู้เกี่ยวข้องเข้าพัก สถานที่พักในลักษณะนี้มักจะไม่ต้องเสียค่าเช่า
 - บ้านรับรองของบริษัทเอกชน หมายถึง ที่พักที่บริษัทเอกชนได้จัดสร้างไว้ในจังหวัดต่างๆ เพื่อรับรองหรือให้พนักงานของบริษัทที่เดินทางไปจังหวัดนั้นๆ ได้ใช้เป็นสวัสดิการของบริษัท

- 7) **เซอร์วิสอพาร์ทเมนท์** หมายถึง สถานที่ประกอบการเชิงการค้าที่นักธุรกิจตั้งขึ้นเพื่อบริการผู้เดินทาง เรื่องของที่พักราคา ซึ่งได้รวมลักษณะของห้องชุด และโรงแรมเข้าด้วยกัน มีเครื่องตกแต่งบ้าน ชุดรับแขก อุปกรณ์ครัว พื้นที่ปรุงอาหาร และมีสิ่งอำนวยความสะดวกอื่นๆ

6. ลักษณะ/รูปแบบการจัดการเดินทาง ได้แก่

- 1) **การจัดการเดินทางเอง** หมายถึง การเดินทางที่ผู้เดินทางวางแผนจัดการเดินทางด้วยตนเองทุกอย่าง
- 2) **การจัดการเดินทางผ่านบริษัทนำเที่ยว** หมายถึง การเดินทางที่ผู้เดินทางเดินทางโดยการซื้อ รายการนำเที่ยว (Package Tour) จากบริษัทนำเที่ยว โดยบริษัทนำเที่ยวจะทำหน้าที่เป็นผู้จัดการเกี่ยวกับพาหนะ ที่พัก อาหาร/เครื่องดื่ม และกิจกรรมนันทนาการให้ โดยอาจดำเนินการอำนวยความสะดวกเต็มรูปแบบ (การจัดการเดินทางผ่านบริษัทนำเที่ยวทั้งหมด) หรืออาจใช้บริการของบริษัทนำเที่ยว ในการอำนวยความสะดวกบางส่วน เช่น การซื้อตั๋วโดยสารเครื่องบิน การซื้อที่พัก เป็นต้น

7. รายได้ที่เป็นตัวเงิน

หมายถึง รายได้ที่ได้รับจากการทำงาน และที่ได้รับจากแหล่งอื่นๆ ที่ไม่ใช่จากการทำงาน เช่น บำเหน็จ บำนาญ เงินช่วยเหลือต่างๆ เงินโอน และรายได้จากทรัพย์สิน

8. ค่าใช้จ่าย จำแนกเป็นหมวดค่าใช้จ่ายหลัก 7 หมวด ดังต่อไปนี้

- 1) ค่าใช้จ่ายเพื่อเป็นค่าที่พัก เช่น ค่าใช้จ่าย ที่จ่ายเป็นค่าเช่า/ค่าบริการ โรงแรม เกสต์เฮาส์ รีสอร์ท/บังกะโล ที่พักอุทยาน ค่าบำรุงวัด (กรณีพักวัด)
- 2) ค่าใช้จ่ายเพื่อเป็นค่าอาหาร/เครื่องดื่ม รวมค่าอาหาร/เครื่องดื่มทุกรายการที่จ่ายตลอด การเดินทาง เช่น ค่าอาหารในภัตตาคาร ร้านอาหาร ร้านหาบเร่แผงลอย เป็นต้น
- 3) ค่าใช้จ่ายเพื่อเป็นค่าบริการท่องเที่ยว เช่น ค่าบัตรผ่านประตูเพื่อเข้าชมพิพิธภัณฑ์ ค่าธรรมเนียมการเข้าอุทยาน/สวนสัตว์/โบราณสถาน เป็นต้น
- 4) ค่าใช้จ่ายเพื่อเป็นค่าพาหนะเดินทางตลอด การเดินทาง เป็นค่าน้ำมันรถ/ค่าพาหนะเดินทางภายในจังหวัด และข้ามจังหวัด (ตั้งแต่ต้นทางถึงปลายทาง)
- 5) ค่าใช้จ่ายเพื่อเป็นค่าซื้อสินค้า และของที่ระลึก เช่น ค่าใช้จ่ายที่จ่ายเพื่อซื้อสินค้าทั้งสินค้าอุปโภค/บริโภค เพื่อนำกลับไปยังถิ่นที่อยู่ถาวรของตน ไม่รวมสินค้าที่ซื้อเพื่อนำกลับไปขายต่อ เช่น สินค้าประเภทอัญมณี เสื้อผ้าสำเร็จรูป ผ้าไหม สินค้าประเภทแบรนด์เนม หรือเครื่องหนัง เป็นต้น
- 6) ค่าใช้จ่ายทางด้านความบันเทิง เช่น ค่าใช้จ่ายที่จ่ายเพื่อเข้าร่วมกิจกรรมเพื่อความสำราญ/บันเทิง เช่น ค่าบริการเชิงสุขภาพ กอล์ฟ ดำน้ำ ล่องแก่ง กีฬาต่างๆ ชมการแสดงทางศิลปวัฒนธรรม/การแสดงสินค้า ค่าเช่าอุปกรณ์กีฬาบางชนิด เช่น เจ็ทสกี บานาน่าโบ๊ต เป็นต้น
- 7) ค่าใช้จ่ายอื่นๆ เช่น ค่าทำบุญค่ารักษา พยาบาล ค่าฟิล์ม เป็นต้น

9. แหล่งท่องเที่ยวในจังหวัด

การแบ่งประเภทแหล่งท่องเที่ยว ออกเป็น 3 ประเภท ดังนี้

- 1) แหล่งท่องเที่ยวธรรมชาติ เกาะ เขตรักษาพันธุ์สัตว์ป่า เขตห้ามล่าสัตว์ป่า จุดชมวิว ซากฟอสซิล ถ้ำ ทะเลสาบ/หนอง/บึง ทุ่งดอกไม้และพืชพันธุ์ น้ำตก น้ำพุร้อน/บ่อน้ำร้อน/ธารน้ำร้อน ปะการัง พรุ/ป่าชายเลน/พื้นที่ชุ่มน้ำ ภูเขา/ธรณีสัณฐานเฉพาะ แม่น้ำ/แก่ง วนอุทยาน ศูนย์วิจัย/สถานีทดลอง ศูนย์ศึกษาธรรมชาติ สวนรุกขชาติ หาดทราย/ชายทะเล และอุทยานแห่งชาติ
- 2) แหล่งท่องเที่ยวประเภทประวัติศาสตร์ โบราณวัตถุสถาน และศาสนา กำแพงเมือง/คูเมือง ชุมชนโบราณ โบราณสถาน/โบราณวัตถุ ประวัติความเป็นมา พระตำหนัก/วัง/พระราชวัง/คุ้ม พิพิธภัณฑสถาน ศาสนสถาน ศูนย์ศึกษาประวัติศาสตร์ อนุสาวรีย์/อนุสรณ์สถาน และอุทยานประวัติศาสตร์
- 3) แหล่งท่องเที่ยวประเภทศิลปวัฒนธรรม ประเพณี และกิจกรรม เชื้อน/อ่างเก็บน้ำ โครงการหลวง งานประเพณี จุดผ่านแดน ตลาดนัด/ตลาดสด ไร่/สวนเกษตร/สถานีประมง วิถีชีวิตความเป็นอยู่ ศูนย์วัฒนธรรม ศูนย์หัตถกรรม สวนพฤกษศาสตร์ สวนสัตว์/ศูนย์ฝึกสัตว์/สวนสนุก สวนสาธารณะ/สวนหย่อม หมู่บ้าน เหมือง ศูนย์ประชุม ศูนย์การเรียนรู้ และศูนย์กีฬา/กิจกรรมการกีฬาทางบก/ทางน้ำ

คณะผู้จัดทำ CD - ROM

หน่วยงานเจ้าของเรื่อง

กลุ่มสภกิตสภานประกอบการ 1
สำนักสภกิตเศรษฐกิจและสังคม
โทร. 0 2142 1236

หน่วยงานผลิตและออกแบบ

กลุ่มบูรณาการข้อมูลสภกิต
สำนักสภกิตพยากรณ์
โทร. 0 2141 7494

ตารางสถิติรายภาค

ตารางสถิติรายภาค
ในรูปแบบ Format Excel (ต่อ)

ตอนที่ 3 ค่าใช้จ่ายในการเดินทาง

- ตารางที่ 18 ร้อยละของประชาชนที่มีอายุ 15 ปีขึ้นไปที่เดินทางท่องเที่ยว จำแนกตามค่าใช้จ่าย ในการเดินทางท่องเที่ยวครั้ง/ทริปล่าสุดต่อคน ลักษณะการเดินทางท่องเที่ยว และภาคที่อยู่อาศัย
- ตารางที่ 19 ร้อยละของประชาชนที่มีอายุ 15 ปีขึ้นไป จำแนกตามลักษณะการจัดการเดินทางข้ามจังหวัด/ท่องเที่ยวครั้งล่าสุด และภาคที่อยู่อาศัย
- ตารางที่ 20 ร้อยละของประชาชนที่มีอายุ 15 ปีขึ้นไปที่เดินทางท่องเที่ยว จำแนกตามค่าใช้จ่ายในการเดินทางท่องเที่ยวครั้งล่าสุด หมวดที่ใช้มากที่สุด ลักษณะการเดินทางท่องเที่ยว และภาคที่อยู่อาศัย

ตอนที่ 4 การเดินทางท่องเที่ยวต่างประเทศ

- ตารางที่ 21 ร้อยละของประชาชนที่มีอายุ 15 ปีขึ้นไป จำแนกตามการเดินทางไปต่างประเทศในรอบปี 2555 และภาคที่อยู่อาศัย
- ตารางที่ 22 ร้อยละของประชาชนที่มีอายุ 15 ปีขึ้นไปที่เดินทางท่องเที่ยวต่างประเทศ จำแนกตามการเดินทางไปต่างประเทศเมื่อเปรียบเทียบกับการเดินทางภายในประเทศ และภาคที่อยู่อาศัย
- ตารางที่ 23 ร้อยละของประชาชนที่มีอายุ 15 ปีขึ้นไปที่เดินทางท่องเที่ยวต่างประเทศ จำแนกตามช่วงเวลาส่วนใหญ่ที่เดินทางไปต่างประเทศ และภาคที่อยู่อาศัย

ตอนที่ 5 ความสำคัญของการท่องเที่ยว

- ตารางที่ 24 ร้อยละของประชาชนที่มีอายุ 15 ปีขึ้นไป จำแนกตามการวางแผนล่วงหน้าก่อนการเดินทางข้ามจังหวัด/ท่องเที่ยว และภาคที่อยู่อาศัย
- ตารางที่ 25 ร้อยละของประชาชนที่มีอายุ 15 ปีขึ้นไป จำแนกตามการจัดสรรเงินสำหรับการเดินทางข้ามจังหวัด/ท่องเที่ยว และภาคที่อยู่อาศัย
- ตารางที่ 26 ร้อยละของประชาชนที่มีอายุ 15 ปีขึ้นไป จำแนกตามการรับรู้/ทราบสโลแกน “เที่ยวหัวใจใหม่ เมืองไทยยั่งยืน” และภาคที่อยู่อาศัย
- ตารางที่ 27 ร้อยละของประชาชนที่มีอายุ 15 ปีขึ้นไป จำแนกตามความรู้สึกเมื่อได้เห็น/ได้ยินสโลแกน “เที่ยวหัวใจใหม่ เมืองไทยยั่งยืน” และภาคที่อยู่อาศัย
- ตารางที่ 28 ร้อยละของประชาชนที่มีอายุ 15 ปีขึ้นไป จำแนกตามความคิดเห็นที่มีต่อการเดินทางท่องเที่ยว และภาคที่อยู่อาศัย
- ตารางที่ 29 ร้อยละของประชาชนที่มีอายุ 15 ปีขึ้นไป ที่เดินทางท่องเที่ยว จำแนกตามประโยชน์ที่ได้รับจากการเดินทางท่องเที่ยว และภาคที่อยู่อาศัย

ตารางสถิติรายจังหวัด

ตารางสถิติรายจังหวัด ในรูป Format Excel

ตอนที่ 1	การเดินทางท่องเที่ยวต่างจังหวัด
ตารางที่ 1	ร้อยละของประชาชนที่มีอายุ 15 ปีขึ้นไปจำแนกตามการเดินทางท่องเที่ยวในรอบปี 2555 ลักษณะการเดินทาง และจังหวัดที่อยู่อาศัย
ตารางที่ 2	ร้อยละของประชาชนที่มีอายุ 15 ปีขึ้นไปที่ไม่เดินทางท่องเที่ยวในรอบปี 2555 จำแนกตามเหตุผลสำคัญที่ไม่เดินทางท่องเที่ยว และจังหวัดที่อยู่อาศัย
ตารางที่ 3	ร้อยละของประชาชนที่มีอายุ 15 ปีขึ้นไปที่เดินทางท่องเที่ยว จำแนกตามลักษณะการเดินทาง และจังหวัดที่อยู่อาศัย
ตารางที่ 4	ร้อยละของประชาชนที่มีอายุ 15 ปีขึ้นไปที่เดินทางท่องเที่ยว จำแนกตามจำนวนครั้ง/ทริปที่เดินทางในรอบปี 2555 ลักษณะการเดินทาง และจังหวัดที่อยู่อาศัย
ตารางที่ 5	ร้อยละของประชาชนที่มีอายุ 15 ปีขึ้นไปที่เดินทางท่องเที่ยว จำแนกตามวัตถุประสงค์หลักในการเดินทางท่องเที่ยว ลักษณะการเดินทาง และจังหวัดที่อยู่อาศัย
ตารางที่ 6	ร้อยละของประชาชนที่มีอายุ 15 ปีขึ้นไปที่เดินทางท่องเที่ยว จำแนกตามกิจกรรมที่ทำระหว่างเดินทาง ลักษณะการเดินทาง และจังหวัดที่อยู่อาศัย
ตอนที่ 2	การจัดการเดินทาง
ตารางที่ 7	ร้อยละของประชาชนที่มีอายุ 15 ปีขึ้นไปที่เดินทางท่องเที่ยว จำแนกตามลักษณะผู้ร่วมเดินทาง ลักษณะการเดินทาง และจังหวัดที่อยู่อาศัย
ตารางที่ 8	ร้อยละของประชาชนที่มีอายุ 15 ปีขึ้นไปที่เดินทางท่องเที่ยว จำแนกตามการหาข้อมูลจากแหล่งข้อมูลสำหรับการเดินทาง และจังหวัดที่อยู่อาศัย
ตารางที่ 9	ร้อยละของประชาชนที่มีอายุ 15 ปีขึ้นไปที่เดินทางท่องเที่ยว จำแนกตามความคิดเห็นเกี่ยวกับความน่าเชื่อถือของแหล่งข้อมูล และจังหวัดที่อยู่อาศัย
ตารางที่ 10	ร้อยละของประชาชนที่มีอายุ 15 ปีขึ้นไปที่เดินทางท่องเที่ยว จำแนกตามลักษณะผู้ตัดสินใจเลือกการเดินทาง ลักษณะการเดินทาง และจังหวัดที่อยู่อาศัย
ตารางที่ 11	ร้อยละของประชาชนที่มีอายุ 15 ปีขึ้นไปที่เดินทางท่องเที่ยว จำแนกตามวันและเวลาที่เดินทางท่องเที่ยวส่วนใหญ่ ลักษณะการเดินทาง และจังหวัดที่อยู่อาศัย
ตารางที่ 12	ร้อยละของประชาชนที่มีอายุ 15 ปีขึ้นไปที่เดินทางท่องเที่ยว จำแนกตามลักษณะการจัดการเดินทาง ลักษณะการเดินทาง และจังหวัดที่อยู่อาศัย
ตารางที่ 13	ร้อยละของประชาชนที่มีอายุ 15 ปีขึ้นไปที่เดินทางท่องเที่ยว จำแนกตามพาหนะหลักที่ใช้เดินทางท่องเที่ยว ลักษณะการเดินทาง และจังหวัดที่อยู่อาศัย
ตารางที่ 14	ร้อยละของประชาชนที่มีอายุ 15 ปีขึ้นไปที่เดินทางท่องเที่ยวแบบพักค้างคืน จำแนกตามสถานที่พักแรมที่ใช้บริการส่วนใหญ่ และจังหวัดที่อยู่อาศัย
ตารางที่ 15	ร้อยละของประชาชนที่มีอายุ 15 ปีขึ้นไปที่เดินทางท่องเที่ยวแบบพักค้างคืน จำแนกตามจำนวนวันที่เดินทางท่องเที่ยว และจังหวัดที่อยู่อาศัย

ตารางสถิติรายจังหวัด
ในรูป Format Excel (ต่อ)

- ตอนที่ 3 ค่าใช้จ่ายในการเดินทาง**
- ตารางที่ 16 ร้อยละของประชาชนที่มีอายุ 15 ปีขึ้นไปที่เดินทางท่องเที่ยว จำแนกตามค่าใช้จ่ายในการเดินทางท่องเที่ยวครั้ง/ทริปล่าสุดต่อคน ลักษณะการเดินทางท่องเที่ยว และจังหวัดที่อยู่อาศัย
- ตารางที่ 17 ค่าใช้จ่ายในการเดินทางครั้ง/ทริปล่าสุดเฉลี่ยต่อคน จำแนกตามลักษณะการเดินทาง และจังหวัดที่อยู่อาศัย
- ตารางที่ 18 ร้อยละของประชาชนที่มีอายุ 15 ปีขึ้นไปที่เดินทางท่องเที่ยว จำแนกตามการเดินทางข้ามจังหวัด/ท่องเที่ยวต่างจังหวัดครั้งล่าสุด และจังหวัดที่อยู่อาศัย
- ตารางที่ 19 ร้อยละของประชาชนที่มีอายุ 15 ปีขึ้นไปที่เดินทางท่องเที่ยว จำแนกตามค่าใช้จ่ายในการเดินทางท่องเที่ยวครั้งล่าสุดหมวดที่ใช้มากที่สุด ลักษณะการเดินทางท่องเที่ยว และจังหวัดที่อยู่อาศัย
- ตอนที่ 4 การเดินทางท่องเที่ยวต่างประเทศ**
- ตารางที่ 20 ร้อยละของประชาชนที่มีอายุ 15 ปีขึ้นไป จำแนกตามการเดินทางท่องเที่ยวต่างประเทศในรอบปี 2555 และจังหวัดที่อยู่อาศัย
- ตารางที่ 21 ร้อยละของประชาชนที่มีอายุ 15 ปีขึ้นไปที่เดินทางท่องเที่ยวต่างประเทศในรอบปี 2554 จำแนกตามการเดินทางท่องเที่ยวในประเทศและต่างประเทศ และจังหวัดที่อยู่อาศัย
- ตารางที่ 22 ร้อยละของประชาชนที่มีอายุ 15 ปีขึ้นไปที่เดินทางไปต่างประเทศ จำแนกตามช่วงเวลาส่วนใหญ่ที่เดินทางไปต่างประเทศ และจังหวัดที่อยู่อาศัย
- ตอนที่ 5 ความคิดเห็นเกี่ยวกับการเดินทางท่องเที่ยว**
- ตารางที่ 23 ร้อยละของประชาชนที่มีอายุ 15 ปีขึ้นไป จำแนกตามการวางแผนล่วงหน้าก่อนการเดินทาง และจังหวัดที่อยู่อาศัย
- ตารางที่ 24 ร้อยละของประชาชนที่มีอายุ 15 ปีขึ้นไป จำแนกตามการจัดสรรเงินสำหรับการเดินทางท่องเที่ยว และจังหวัดที่อยู่อาศัย
- ตารางที่ 25 ร้อยละของประชาชนที่มีอายุ 15 ปีขึ้นไป จำแนกตามการเคยรับรู้/ทราบสโลแกน "เที่ยวหัวใจใหม่ เมืองไทยยั่งยืน" และจังหวัดที่อยู่อาศัย
- ตารางที่ 26 ร้อยละของประชาชนที่มีอายุ 15 ปีขึ้นไป จำแนกตามความรู้สึกที่มีต่อสโลแกน "เที่ยวหัวใจใหม่ เมืองไทยยั่งยืน" ความคิดเห็นที่มีต่อคำพูดที่ว่า "การท่องเที่ยวเป็นส่วนหนึ่งของชีวิต" และจังหวัดที่อยู่อาศัย
- ตารางที่ 27 ร้อยละของประชาชนที่มีอายุ 15 ปีขึ้นไป ที่เดินทางท่องเที่ยว จำแนกตามประโยชน์ที่ได้รับจากการเดินทางท่องเที่ยว และจังหวัดที่อยู่อาศัย