



ISSN 1906-8484

การสำรวจพฤติกรรม การเดินทางท่องเที่ยวของชาวไทย พ.ศ. 2555



สำนักงานสถิติแห่งชาติ
กระทรวงเทคโนโลยีสารสนเทศและการสื่อสาร



การท่องเที่ยวแห่งประเทศไทย

คำนำ

บทสรุปสำหรับผู้บริหาร

สารบัญแผนภูมิ

สารบัญตาราง

บทที่ 1 บทนำ

- ❖ ความเป็นมา
- ❖ วัตถุประสงค์
- ❖ ขอบข่ายและคุ้มครอง
- ❖ เวลาอ้างอิง
- ❖ รายการข้อมูลที่เก็บรวบรวม
- ❖ การเก็บรวบรวมข้อมูล
- ❖ การนำเสนอข้อมูล

บทที่ 2 ระเบียบวิธี

- ❖ แผนการสุ่มตัวอย่าง
- ❖ วิธีการประมาณผล

บทที่ 3 สรุปผลการสำรวจ

- ❖ การเดินทางท่องเที่ยวต่างจังหวัด
- ❖ การจัดการเดินทาง
- ❖ ค่าใช้จ่ายในการเดินทาง
- ❖ การเดินทางท่องเที่ยวต่างประเทศ
- ❖ ความคิดเห็นเกี่ยวกับการเดินทางท่องเที่ยว

สารบัญตารางสถิติ

- ❖ ตารางสถิติรายภาค
- ❖ ตารางสถิติรายจังหวัด

ภาคผนวก

- ❖ คำนิยาม

คณะผู้จัดทำ CD-ROM

หน่วยงานที่เผยแพร่

ตารางสถิติในรูปแบบ Format Excel

- ❖ ตารางสถิติรายภาค
- ❖ ตารางสถิติรายจังหวัด

หน่วยงานเจ้าของเรื่อง

สำนักสถิติเศรษฐกิจและสังคม

สำนักงานสถิติแห่งชาติ

โทรศัพท์ ๐ ๒๑๔๒ ๑๒๓๖, ๐ ๒๑๔๓ ๑๓๒๙, ๐ ๒๑๔๒ ๑๒๓๘

โทรสาร ๐ ๒๑๔๓ ๘๑๓๔

ไปรษณีย์อิเล็กทรอนิกส์ : saranya@nso.go.th, wilawan.n@nso.go.th

หน่วยงานที่เผยแพร่

สำนักสถิติพยากรณ์

สำนักงานสถิติแห่งชาติ

ศูนย์ราชการเฉลิมพระเกียรติ ๘๐ พรรษา

อาคารรัฐประศาสนภักดี ชั้น ๒ ถนนแจ้งวัฒนะ เขตหลักสี่ กทม. ๑๐๒๑๐

โทรศัพท์ ๐ ๒๑๔๑ ๗๔๙๘

โทรสาร ๐ ๒๑๔๓ ๘๑๓๒

ไปรษณีย์อิเล็กทรอนิกส์ : binfopub@nso.go.th

คำนำ

สำนักงานสถิติแห่งชาติร่วมกับการท่องเที่ยวแห่งประเทศไทย (ททท.) จัดทำการสำรวจพฤติกรรมการเดินทางท่องเที่ยวของชาวไทยขึ้น เป็นครั้งแรกในปี 2552 และครั้งนี้เป็นครั้งที่ 4 เพื่อรวบรวมข้อมูลเกี่ยวกับการเดินทางท่องเที่ยวในรอบปีที่ผ่านมา กิจกรรมที่ทำระหว่างการเดินทาง การจัดการเดินทาง ค่าใช้จ่ายในการเดินทาง และการเดินทางท่องเที่ยวต่างประเทศ รวมทั้งข้อคิดเห็นเกี่ยวกับการท่องเที่ยว โดยได้ดำเนินการเก็บรวบรวมข้อมูลในช่วงเดือนเมษายน – มิถุนายน 2555 จากประชาชนที่มีอายุ 15 ปี ขึ้นไปทั่วประเทศ สำหรับการเสนอผลการสำรวจในครั้งนี้เสนอผลในระดับภาคและระดับจังหวัด โดยในระดับภาคจำแนกเป็น 7 ภาค ได้แก่ 1) กรุงเทพมหานครและปริมณฑล 2) ภาคกลาง 3) ภาคตะวันออก 4) ภาคเหนือตอนบน 5) ภาคเหนือตอนล่าง 6) ภาคตะวันออกเฉียงเหนือ และ 7) ภาคใต้ และในระดับจังหวัดมีจำนวน 57 จังหวัด ได้แก่ กรุงเทพมหานคร สมุทรปราการ นนทบุรี ปทุมธานี พระนครศรีอยุธยา อ่างทอง ลพบุรี สิงห์บุรี ชัยนาท สระบุรี ฉะเชิงเทรา ปราจีนบุรี นครนายก สระแก้ว ราชบุรี กาญจนบุรี นครปฐม สมุทรสาคร สมุทรสงคราม เพชรบุรี ประจวบคีรีขันธ์ ชลบุรี ระยอง จันทบุรี ตราด เชียงใหม่ ลำพูน ลำปาง แพร่ เชียงราย นครสวรรค์ กำแพงเพชร พิจิตร เพชรบูรณ์ นครราชสีมา สุรินทร์ อุบลราชธานี ขอนแก่น อุดรธานี เลย หนองคาย มหาสารคาม กาฬสินธุ์ มุกดาหาร นครศรีธรรมราช กระบี่ พังงา ภูเก็ต สุราษฎร์ธานี ระนอง ชุมพร สงขลา สตูล ตรัง พัทลุง และยะลา เพื่อเป็นข้อมูลให้หน่วยงานภาครัฐ และภาคเอกชนที่เป็นผู้ประกอบการธุรกิจต่างๆ ในภาคอุตสาหกรรมท่องเที่ยวใช้ในการวางแผนกำหนดนโยบาย และกลยุทธ์ทางการท่องเที่ยวได้อย่างเหมาะสม ตลอดจนส่งเสริมการตลาด เพื่อกระตุ้นให้คนไทยเดินทางท่องเที่ยวไปยังแหล่งท่องเที่ยวตามภูมิภาคต่างๆ เพิ่มมากขึ้น ก่อให้เกิดการสร้างงานและเป็นการกระจายรายได้หมุนเวียนไปสู่ท้องถิ่น ซึ่งจะส่งผลให้สภาวะเศรษฐกิจโดยรวมของประเทศดีขึ้น

สำนักงานสถิติแห่งชาติ และการท่องเที่ยวแห่งประเทศไทย หวังว่าผลการสำรวจในครั้งนี้ นอกจากจะสามารถใช้เป็นข้อมูลอ้างอิงในระดับนโยบายแล้ว ยังจะสามารถเป็นข้อมูลประกอบการตัดสินใจต่อผู้ที่มีภาระหน้าที่เกี่ยวข้องกับอุตสาหกรรมท่องเที่ยวได้เป็นอย่างดี

บทสรุปสำหรับผู้บริหาร

การสำรวจพฤติกรรมการเดินทางท่องเที่ยวของชาวไทย พ.ศ. 2555

สำนักงานสถิติแห่งชาติร่วมกับการท่องเที่ยวแห่งประเทศไทย (ททท.) ทำการสำรวจพฤติกรรมการเดินทางท่องเที่ยวของชาวไทย ขึ้นเป็นครั้งแรกในปี 2552 และครั้งนี้เป็นครั้งที่ 4 โดยมีวัตถุประสงค์เพื่อทราบข้อมูลเกี่ยวกับพฤติกรรมการเดินทางท่องเที่ยวของชาวไทยในรอบปีที่ผ่านมา ทั้งในเรื่องการเดินทางท่องเที่ยว ลักษณะการเดินทาง วัตถุประสงค์ในการเดินทาง กิจกรรมที่ทำระหว่างการเดินทาง การจัดการเดินทาง ค่าใช้จ่ายในการเดินทาง การเดินทางท่องเที่ยวต่างประเทศ รวมทั้งความคิดเห็นเกี่ยวกับการท่องเที่ยว โดยเก็บรวบรวมข้อมูลในเดือนเมษายน-มิถุนายน 2555 จากประชาชนที่มีอายุ 15 ปีขึ้นไปทั้งที่เป็นตัวอย่างทั่วประเทศ จำนวน 65,868 ราย

ผลจากการสำรวจ สรุปได้ดังนี้

1. การเดินทางท่องเที่ยวต่างจังหวัด

1.1 การเดินทาง และลักษณะการเดินทาง

แผนภูมิ 1 ร้อยละของประชาชนที่มีอายุ 15 ปีขึ้นไป จำแนกตามการเดินทางท่องเที่ยว ในรอบปี 2551 2552 2553 และ 2554

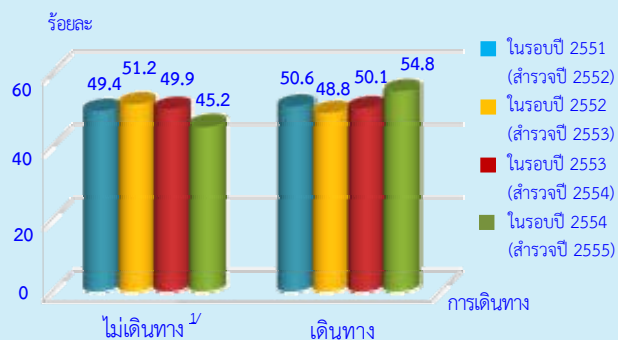

หมายเหตุ : ^{1/} ไม่เดินทางในที่นี้ หมายถึง ไม่มีการเดินทางข้ามจังหวัด

ผลการสำรวจพฤติกรรมการเดินทางท่องเที่ยวของประชาชนที่มีอายุ 15 ปีขึ้นไปทั่วประเทศเกี่ยวกับการเดินทางจากถิ่นที่อยู่อาศัยประจำในจังหวัดหนึ่งไปยังสถานที่ที่อยู่ในอีกจังหวัดหนึ่งเป็นการชั่วคราว โดยมีจุดประสงค์เพื่อการท่องเที่ยวพักผ่อน เยี่ยมครอบครัว/ญาติมิตร ประชุมหรือสัมมนา เล่นหรือดูกีฬา ประกอบพิธีทางศาสนา รวมทั้งการเดินทางเพื่อไปรับการรักษาตัวหรือประกอบภารกิจอื่น ๆ ที่ไม่ใช่เพื่อทำงานประจำหรือเพื่อการศึกษา และต้องไม่ใช่การเดินทางที่มีวัตถุประสงค์หลักเพื่อซื้อสินค้ามาจำหน่าย ซึ่งถือว่าเป็นการเดินทางท่องเที่ยว พบว่าในรอบปีที่ผ่านมา (ในรอบปี 2554) มีจำนวนร้อยละของประชาชนที่เดินทางท่องเที่ยวเพิ่มขึ้นคือ ร้อยละ 54.8 โดยในรอบปี 2551 – 2553 มีร้อยละ 50.6 48.8 และ 50.1 ตามลำดับ (แผนภูมิ 1)

แผนภูมิ 2 ร้อยละของประชาชนที่มีอายุ 15 ปีขึ้นไปที่เดินทางท่องเที่ยว จำแนกตามลักษณะการเดินทาง



สำหรับกลุ่มผู้ที่เดินทางท่องเที่ยวในรอบปี 2554 พบว่ามีลักษณะการเดินทางแบบไม่พักค้างคืนซึ่งถือว่าเป็นนักท่องเที่ยวประมาณร้อยละ 33.9 ส่วนผู้ที่เดินทางมีลักษณะการพักค้างคืนอย่างน้อย 1 คืนซึ่งถือว่าเป็นนักท่องเที่ยวมีประมาณร้อยละ 66.1 (รวมผู้ที่เดินทางแบบพักค้างคืน และผู้ที่เดินทางทั้ง 2 ลักษณะ)

สำหรับผู้ที่ไม่ได้เดินทางท่องเที่ยวในรอบปี 2554 ได้ให้เหตุผลที่ไม่เดินทาง 5 ลำดับแรก ได้แก่ ไม่มีเวลาว่าง ไม่มีทุนทรัพย์เพียงพอสำหรับการเดินทาง ไม่ชอบเดินทาง สภาพเศรษฐกิจไม่ค่อยดี และมีปัญหาเรื่องสุขภาพ (ตาราง 1)

ตาราง 1 ร้อยละของประชาชนที่มีอายุ 15 ปีขึ้นไปที่ไม่เดินทางท่องเที่ยว ในรอบปี 2554 จำแนกตามเหตุผลที่ไม่เดินทางท่องเที่ยว

เหตุผลที่ไม่เดินทางท่องเที่ยว ^{1/}	ร้อยละ
> ไม่มีเวลาว่าง	60.5
> ไม่มีทุนทรัพย์เพียงพอสำหรับการเดินทาง	51.3
> ไม่ชอบเดินทาง	37.7
> สภาพเศรษฐกิจไม่ค่อยดี	31.2
> มีปัญหาเรื่องสุขภาพ	22.5
> ราคาน้ำมันสูง	15.5
> ไม่มั่นใจในความปลอดภัยของการเดินทาง	8.3
> ขาดข้อมูลในการตัดสินใจ	1.7
> ปัญหาความไม่มั่นคงทางการเมือง	1.6
> อื่นๆ	2.2

หมายเหตุ ^{1/} ตอบได้มากกว่า 1 คำตอบ

เมื่อพิจารณาภาคที่ประชาชนเดินทางไปท่องเที่ยวในภาพรวมพบว่า ประชาชนประมาณ 1 ใน 3 (ร้อยละ 34.2) เดินทางไปท่องเที่ยวในพื้นที่ภาคตะวันออกเฉียงเหนือ รองลงมาภาคกลาง ร้อยละ 30.7 ภาคตะวันออก ร้อยละ 18.2 (ตาราง 2)

ตาราง 2 ร้อยละของประชาชนที่มีอายุ 15 ปีขึ้นไปที่เดินทางท่องเที่ยวในรอบปี 2554 จำแนกตามภาคที่เดินทางไปท่องเที่ยว

ภาคที่เดินทางไปท่องเที่ยว ^{1/}	ร้อยละ
กรุงเทพฯ ปริมณฑล ^{2/}	17.2
ภาคกลาง ^{3/}	30.7
ภาคตะวันออก	18.2
ภาคเหนือตอนบน	15.9
ภาคเหนือตอนล่าง	12.1
ภาคตะวันออกเฉียงเหนือ	34.2
ภาคใต้	16.2

หมายเหตุ : 1/ ตอบได้มากกว่า 1 คำตอบ
2/ จังหวัดปริมณฑล ได้แก่ นนทบุรี ปทุมธานี สมุทรปราการ
3/ ไม่รวม กทม. นนทบุรี ปทุมธานี สมุทรปราการ

1.2 วัตถุประสงค์หลักในการเดินทางท่องเที่ยว



วัตถุประสงค์หลักในการเดินทางท่องเที่ยวในภาพรวม 5 เรื่องแรก ได้แก่ 1) เพื่อเยี่ยมญาติ/เพื่อน ร้อยละ 38.6 2) ไหว้พระ/ปฏิบัติธรรม ร้อยละ 28.4 3) ต้องการพักผ่อน/เปลี่ยนบรรยากาศ ร้อยละ 28.1 4) เยี่ยมครอบครัว ร้อยละ 22.5 5) ซื้อของ/ซื้อปิ้ง ร้อยละ 20.1

1.3 กิจกรรมที่ทำระหว่างการเดินทางท่องเที่ยว



สำหรับกิจกรรมที่ทำระหว่างการเดินทางท่องเที่ยว 5 เรื่องแรก ได้แก่ 1) ท่องเที่ยวทั่วไป ร้อยละ 62.4 2) กิจกรรมเชิงศาสนา ร้อยละ 49.1 3) พักผ่อนในที่พักรหรือบ้านญาติ/ไม่ทำกิจกรรม ร้อยละ 36.4 4) กิจกรรมเชิงวัฒนธรรม ร้อยละ 18.9 5) กิจกรรมเชิงสุขภาพ ร้อยละ 12.1

2. การจัดการเดินทาง

2.1 ผู้ร่วมเดินทาง ผู้ตัดสินใจเลือกการเดินทาง และลักษณะการจัดการเดินทาง

ผู้ที่เดินทางท่องเที่ยวในภาพรวมกว่าครึ่งหนึ่งร้อยละ 60.1 จะเดินทางท่องเที่ยวกับครอบครัว/ญาติ รองลงมาเดินทางกับเพื่อน/เพื่อนร่วมงาน ร้อยละ 22.7 สำหรับการตัดสินใจเลือกการเดินทาง ผู้ที่เดินทางท่องเที่ยวส่วนใหญ่ร้อยละ 64.2 ระบุว่า ตัดสินใจเอง รองลงมา เพื่อน/เพื่อนร่วมงาน/เพื่อนบ้าน ร้อยละ 8.3

สำหรับลักษณะการจัดการเดินทาง ส่วนใหญ่ร้อยละ 86.2 จัดการเดินทางเองทั้งหมด รองลงมา มีหน่วยงาน/คณะจัดการให้ ร้อยละ 12.3 ส่วนวัน/เวลาที่เดินทางท่องเที่ยว ส่วนใหญ่จะเดินทางวันเสาร์-อาทิตย์ ร้อยละ 36.6 รองลงมา วันธรรมดา ร้อยละ 33.2

2.2 การหาข้อมูลข่าวสารสำหรับการเดินทาง

ในภาพรวมประชาชนที่เดินทางท่องเที่ยว ส่วนใหญ่ยังไม่หาข้อมูลข่าวสารสำหรับการเดินทางในทุกแหล่งข้อมูล อย่างไรก็ตามยังมีประชาชนที่เดินทางท่องเที่ยวกว่า 1 ใน 3 ร้อยละ 38.4 ที่หาข้อมูลข่าวสารสำหรับการเดินทางจากเพื่อน ญาติ ครอบครัว

2.3 พาหนะที่ใช้ในการเดินทาง

ผู้เดินทางท่องเที่ยวส่วนใหญ่ร้อยละ 57.8 นิยมที่จะเดินทางด้วยพาหนะส่วนตัว/รถยนต์ รองลงมาเดินทางด้วยรถทัวร์/รถโดยสารประจำทาง ร้อยละ 23.9 รถเช่า เช่น รถตู้ รถยนต์ รถทัวร์/รถบัส ร้อยละ 16.0 รถไฟ ร้อยละ 1.4 มีเพียงส่วนน้อย ร้อยละ 0.1 ที่เดินทางด้วยเครื่องบิน

2.4 สถานที่พักแรม

กลุ่มผู้ที่เดินทางท่องเที่ยวแบบพักค้างคืนส่วนใหญ่ ร้อยละ 63.3 นิยมที่จะพักแรมที่บ้าน/ที่พักของครอบครัว/ญาติ/เพื่อน เพราะไม่ต้องเสียค่าใช้จ่าย ร้อยละ 16.4 นิยมความสะดวกสบายเข้าพักแรมที่โรงแรม ร้อยละ 10.1 พักตามรีสอร์ท ร้อยละ 3.0 พักที่วัด/สถานที่ปฏิบัติธรรม ร้อยละ 2.8 พักที่บังกะโล ร้อยละ 1.2 พักที่บ้านพักรับรองของทางราชการ/เอกชน และมีส่วนน้อยที่เลือกพักที่เกสต์เฮาส์ โฮมสเตย์ ส่วนค่าเฉลี่ยของจำนวนวันที่เดินทางท่องเที่ยวอยู่ที่ 4.3 วัน

3. ค่าใช้จ่ายในการเดินทาง

สำหรับค่าใช้จ่ายในการเดินทางท่องเที่ยวครั้ง/ทริปล่าสุด ต่อคนของกลุ่มผู้ที่เดินทางท่องเที่ยว พบว่า ในภาพรวมอยู่ที่ประมาณ 2,694 บาทต่อคน หากเป็นการเดินทางแบบไม่พักค้างคืนอยู่ที่ 1,407 บาทต่อคน แบบพักค้างคืน 3,776 บาทต่อคน หากพิจารณาตามภาคที่อยู่อาศัย พบว่า ในภาพรวมคนกรุงเทพมหานครและปริมณฑลใช้เงินในการเดินทางท่องเที่ยวเฉลี่ยต่อคนสูงสุด คือ 3,766 บาทต่อคน รองลงมาภาคใต้ 3,491 บาทต่อคน ภาคตะวันออก 3,360 บาทต่อคน ภาคตะวันออกเฉียงเหนือ 2,348 บาทต่อคน ภาคเหนือตอนบน 2,269 บาทต่อคน ภาคกลาง 2,022 บาทต่อคน และต่ำสุดในภาคเหนือตอนล่างอยู่ที่ประมาณ 1,924 บาทต่อคน (ตาราง 3)

ตาราง 3 ค่าใช้จ่ายในการเดินทางครั้ง/ทริปล่าสุดเฉลี่ยต่อคน จำแนกตามลักษณะการเดินทางและภาคที่อยู่อาศัย

ภาคที่อยู่อาศัย	รวม	ลักษณะการเดินทาง	
		ไม่พักค้างคืน (นักท่องเที่ยว)	พักค้างคืน (นักท่องเที่ยว)
รวม	2,694	1,407	3,776
กรุงเทพฯ และปริมณฑล ^{1/}	3,766	1,671	4,963
กลาง ^{2/}	2,022	1,288	3,086
ตะวันออก	3,360	1,627	4,085
เหนือตอนบน	2,269	1,248	3,302
เหนือตอนล่าง	1,924	1,410	2,304
ตะวันออกเฉียงเหนือ	2,348	1,278	3,192
ใต้	3,491	1,632	5,283

หมายเหตุ : 1/ จังหวัดปริมณฑล ได้แก่ นนทบุรี ปทุมธานี สมุทรปราการ
2/ ไม่รวม กทม. นนทบุรี ปทุมธานี สมุทรปราการ

เมื่อพิจารณาค่าใช้จ่ายในการเดินทางท่องเที่ยวเพื่อทราบว่าในการเดินทางใช้จ่ายไปในหมวดใดมากที่สุด พบว่า ในภาพรวมผู้ที่เดินทางท่องเที่ยวใช้เป็นค่าพาหนะเดินทางมากที่สุด ร้อยละ 36.3 รองลงมาใช้เป็นค่าอาหารและเครื่องดื่ม ร้อยละ 29.6 (แผนภูมิ 5)

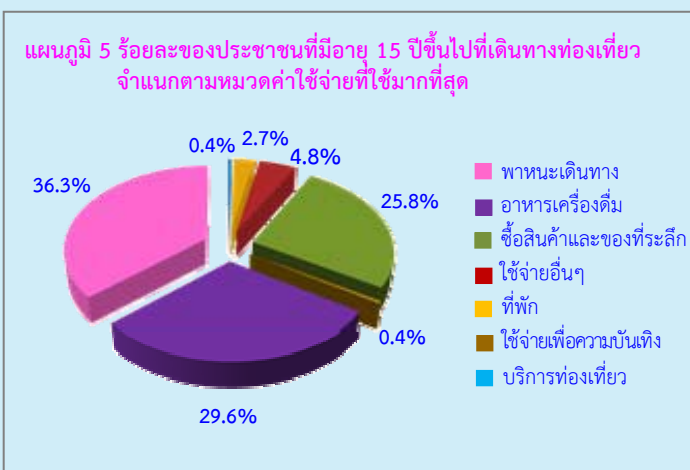

4. การเดินทางท่องเที่ยวต่างประเทศ

สำหรับการเดินทางท่องเที่ยวต่างประเทศของประชาชนที่มีอายุ 15 ปีขึ้นไปในรอบปี 2554 มีเพียงร้อยละ 4.1 โดยเป็นการเดินทางในช่วงเดือนเมษายน-มิถุนายนมากที่สุด ร้อยละ 31.0 รองลงมาเดือนมกราคม - มีนาคม ร้อยละ 29.0 เดือนตุลาคม - ธันวาคม ร้อยละ 26.6 เดือนกรกฎาคม-กันยายน ร้อยละ 13.3 ส่วนจำนวนครั้งที่เดินทางท่องเที่ยวต่างประเทศต่อปี ในภาพรวมโดยเฉลี่ยเดินทาง 1.7 ครั้งต่อปี

5. ความคิดเห็นเกี่ยวกับการเดินทางท่องเที่ยว

5.1 การวางแผนล่วงหน้า และการจัดสรรเงินสำหรับการเดินทางท่องเที่ยว

คนไทยส่วนใหญ่ร้อยละ 68.2 ไม่มีการวางแผนล่วงหน้าก่อนการเดินทาง มีเพียงร้อยละ 31.8 ที่มีการวางแผน ส่วนการจัดสรรเงินสำหรับการเดินทางท่องเที่ยว พบว่า คนไทยส่วนใหญ่ร้อยละ 81.0 ก็ไม่มีการจัดสรรเงินไว้เช่นเดียวกัน มีเพียงร้อยละ 19.0 ที่มีการจัดสรรเงินไว้สำหรับการเดินทาง

5.2 การรับรู้/ทราบสโลแกน “เที่ยวหัวใจใหม่ เมืองไทยยั่งยืน”

คนไทยส่วนใหญ่ ร้อยละ 61.5 ไม่เคยรับรู้/ไม่ทราบสโลแกน “เที่ยวหัวใจใหม่ เมืองไทยยั่งยืน” และเคยรับรู้/ทราบสโลแกน ร้อยละ 38.5 โดยส่วนใหญ่ร้อยละ 95.7 รับรู้/ทราบจากโทรทัศน์ รองลงมาวิทยุร้อยละ 14.8

ความรู้สึกเมื่อได้เห็น/ได้ยินสโลแกนนี้ โดยสอบถามทั้งผู้ที่เคยและไม่เคยรับรู้/ทราบสโลแกนนี้มาก่อนว่ารู้สึกอย่างไรกับสโลแกนนี้ พบว่า ในภาพรวมประชาชนประมาณร้อยละ 57.6 รู้สึกเฉย ๆ เมื่อได้ยินสโลแกนนี้ ร้อยละ 42.3 รู้สึกอยากเดินทางท่องเที่ยวมากขึ้น และอื่น ๆ ร้อยละ 0.1

สารบัญแผนภูมิ

- แผนภูมิ 1 ร้อยละของประชาชนที่มีอายุ 15 ปีขึ้นไป จำแนกตามการเดินทางท่องเที่ยว
- แผนภูมิ 2 ร้อยละของประชาชนที่มีอายุ 15 ปีขึ้นไปที่เดินทางท่องเที่ยว จำแนกตามลักษณะการเดินทาง
- แผนภูมิ 3 ร้อยละของประชาชนที่มีอายุ 15 ปีขึ้นไปที่เดินทางท่องเที่ยว จำแนกตามวัตถุประสงค์หลักในการเดินทางท่องเที่ยว 5 เรื่องแรก
- แผนภูมิ 4 ร้อยละของประชาชนที่มีอายุ 15 ปีขึ้นไปที่เดินทางท่องเที่ยว จำแนกตามกิจกรรมที่ทำระหว่างเดินทางท่องเที่ยว 5 เรื่องแรก
- แผนภูมิ 5 ร้อยละของประชาชนที่มีอายุ 15 ปีขึ้นไป จำแนกตามการเดินทางไปต่างประเทศในรอบปี 2554
- แผนภูมิ 6 ร้อยละของประชาชนที่มีอายุ 15 ปีขึ้นไปที่เดินทางไปต่างประเทศ จำแนกตามช่วงเวลาเดินทางเป็นส่วนใหญ่

สารบัญตาราง

- | | |
|----------|---|
| ตาราง 1 | ร้อยละของประชาชนที่มีอายุ 15 ปีขึ้นไปที่ไม่เดินทางท่องเที่ยวในรอบปี 2554 จำแนกตามเหตุผลที่ไม่เดินทางท่องเที่ยว และภาคที่อยู่อาศัย |
| ตาราง 2 | ร้อยละของประชาชนที่มีอายุ 15 ปีขึ้นไป จำแนกตามการเดินทางท่องเที่ยวในรอบปี 2554 ลักษณะการเดินทาง และภาคที่อยู่อาศัย |
| ตาราง 3 | ร้อยละของประชาชนที่มีอายุ 15 ปีขึ้นไป จำแนกตามการเดินทางท่องเที่ยวในรอบปี 2554 ลักษณะการเดินทาง และจังหวัดที่อยู่อาศัย |
| ตาราง 4 | ร้อยละของประชาชนที่มีอายุ 15 ปีขึ้นไป จำแนกตามการเดินทางท่องเที่ยวในรอบปี 2554 ลักษณะการเดินทาง และลักษณะสำคัญทางประชากร |
| ตาราง 5 | ร้อยละของประชาชนที่มีอายุ 15 ปีขึ้นไปที่เดินทางท่องเที่ยวในรอบปี 2554 จำแนกตามภาคที่เดินทางไปท่องเที่ยว ลักษณะการเดินทาง และภาคที่อยู่อาศัย |
| ตาราง 6 | ร้อยละของประชาชนที่มีอายุ 15 ปีขึ้นไปที่เดินทางท่องเที่ยว จำแนกตามจำนวนครั้ง/ทริปที่เดินทางในรอบปี 2554 และลักษณะการเดินทาง |
| ตาราง 7 | จำนวนครั้ง/ทริปเฉลี่ยต่อคนต่อปีที่เดินทางท่องเที่ยวในรอบปี 2554 จำแนกตามลักษณะการเดินทาง และภาคที่อยู่อาศัย |
| ตาราง 8 | จำนวนครั้ง/ทริปเฉลี่ยต่อคนต่อปีที่เดินทางท่องเที่ยวในรอบปี 2554 จำแนกตามลักษณะการเดินทาง และจังหวัดที่อยู่อาศัย |
| ตาราง 9 | ร้อยละของประชาชนที่มีอายุ 15 ปีขึ้นไปที่เดินทางท่องเที่ยว จำแนกตามวัตถุประสงค์หลักในการเดินทางท่องเที่ยว และลักษณะการเดินทาง |
| ตาราง 10 | ร้อยละของประชาชนที่มีอายุ 15 ปีขึ้นไปที่เดินทางท่องเที่ยว จำแนกตามกิจกรรมที่ทำระหว่างเดินทางท่องเที่ยว และลักษณะการเดินทาง |
| ตาราง 11 | ร้อยละของประชาชนที่มีอายุ 15 ปีขึ้นไปที่เดินทางท่องเที่ยว จำแนกตามรายละเอียดเรื่องต่าง ๆ ในการเดินทางท่องเที่ยว และลักษณะการเดินทาง |
| ตาราง 12 | ร้อยละของประชาชนที่มีอายุ 15 ปีขึ้นไปที่เดินทางท่องเที่ยว จำแนกตามการหาข้อมูลจากแหล่งข้อมูลสำหรับการเดินทาง และลักษณะการเดินทาง |
| ตาราง 13 | ร้อยละของประชาชนที่มีอายุ 15 ปีขึ้นไปที่เดินทางท่องเที่ยว จำแนกตามความคิดเห็นเกี่ยวกับความน่าเชื่อถือของแหล่งข้อมูล และลักษณะการเดินทาง |
| ตาราง 14 | ร้อยละของประชาชนที่มีอายุ 15 ปีขึ้นไปที่เดินทางท่องเที่ยว จำแนกตามพาหนะหลักที่ใช้ในการเดินทางส่วนใหญ่ และลักษณะการเดินทาง |
| ตาราง 15 | ค่าใช้จ่ายในการเดินทางครั้ง/ทริปล่าสุดเฉลี่ยต่อคน จำแนกตามลักษณะการเดินทาง และภาคที่อยู่อาศัย |

สารบัญตาราง (ต่อ)

- ตาราง 16 ค่าใช้จ่ายในการเดินทางครั้ง/ทริปล่าสุดเฉลี่ยต่อคน จำแนกตามลักษณะการเดินทาง และจังหวัดที่อยู่อาศัย
- ตาราง 17 ร้อยละของประชาชนที่มีอายุ 15 ปีขึ้นไปที่เดินทางท่องเที่ยว จำแนกตามหมวด ค่าใช้จ่ายที่ใช้มากที่สุดในการเดินทาง และลักษณะการเดินทาง
- ตาราง 18 ร้อยละของประชาชนที่มีอายุ 15 ปีขึ้นไป จำแนกตามการเดินทางไปต่างประเทศในรอบปี 2554 และภาคที่อยู่อาศัย
- ตาราง 19 ร้อยละของประชาชนที่มีอายุ 15 ปีขึ้นไปที่เดินทางไปต่างประเทศ จำแนกตามช่วงเวลา ส่วนใหญ่ที่เดินทางไปต่างประเทศ และภาคที่อยู่อาศัย
- ตาราง 20 ร้อยละของประชาชนที่มีอายุ 15 ปีขึ้นไป จำแนกตามการวางแผนล่วงหน้าก่อนการเดินทางข้ามจังหวัด/ท่องเที่ยว และภาคที่อยู่อาศัย
- ตาราง 21 ร้อยละของประชาชนที่มีอายุ 15 ปีขึ้นไป จำแนกตามการจัดสรรเงินสำหรับการเดินทางข้ามจังหวัด/ท่องเที่ยว และภาคที่อยู่อาศัย
- ตาราง 22 ร้อยละของประชาชนที่มีอายุ 15 ปีขึ้นไป จำแนกตามการรับรู้/ทราบสโลแกน “เที่ยวหัวใจใหม่ เมืองไทยยั่งยืน” และภาคที่อยู่อาศัย
- ตาราง 23 ร้อยละของประชาชนที่มีอายุ 15 ปีขึ้นไป จำแนกตามความรู้สึกล้มใจเมื่อได้เห็น/ได้ยินสโลแกน “เที่ยวหัวใจใหม่ เมืองไทยยั่งยืน” และภาคที่อยู่อาศัย
- ตาราง 24 ร้อยละของประชาชนที่มีอายุ 15 ปีขึ้นไป จำแนกตามความคิดเห็นที่มีต่อการเดินทางท่องเที่ยว และภาคที่อยู่อาศัย

บทที่ 1

บทนำ

1.1 ความเป็นมา

สถานการณ์การท่องเที่ยวภายในประเทศของชาวไทยในช่วง 4-5 ปีที่ผ่านมาค่อนข้างผันผวน เนื่องจากประเทศไทยประสบกับวิกฤตการณ์ต่างๆ จากทั้งภายในประเทศและภายนอกประเทศ เช่น สภาวะถดถอยเศรษฐกิจ สถานการณ์โรคระบาด สถานการณ์ทางการเมือง ภัยธรรมชาติต่างๆ ที่เกิดขึ้น รวมถึงความก้าวหน้าทางด้านเทคโนโลยี ปัจจัยต่างๆ เหล่านี้ส่งผลกระทบต่อพฤติกรรมการเดินทางท่องเที่ยวของชาวไทย ดังนั้น การศึกษาพฤติกรรมจึงจำเป็นที่ยังคงต้องศึกษาอย่างต่อเนื่องและครอบคลุม เพื่อสร้างระบบฐานข้อมูลที่มีความน่าเชื่อถือ ครบถ้วน สมบูรณ์และต่อเนื่องสำหรับนำข้อมูลไปใช้ในการวิเคราะห์สถานการณ์และวางแผนในการปรับเปลี่ยนกลยุทธ์การตลาด รวมถึงการโฆษณาและประชาสัมพันธ์ให้เหมาะสมกับตลาดนักท่องเที่ยวชาวไทยในอนาคต

สำนักงานสถิติแห่งชาติจึงได้ให้ความร่วมมือกับการท่องเที่ยวแห่งประเทศไทย (ททท.) ในการดำเนินการจัดทำการศึกษาพฤติกรรมการเดินทางท่องเที่ยวของชาวไทยขึ้นเป็นครั้งแรกในปี 2552 และครั้งนี้เป็นครั้งที่ 4 โดยแต่ละปีงบประมาณที่ผ่านมามีรายละเอียดการศึกษาดังนี้

ปี 2552 (เป็นการศึกษาในปีแรก) : นำเสนอข้อมูลเป็นภาพรวมทั้งประเทศ และรายภาคจำนวน 7 ภาค ได้แก่ 1) กรุงเทพมหานคร และปริมณฑล 2) ภาคกลาง 3) ภาคตะวันออก 4) ภาคเหนือตอนบน 5) ภาคเหนือตอนล่าง 6) ภาคตะวันออกเฉียงเหนือ และ 7) ภาคใต้

ปี 2553 (ปีที่ 2) : นำเสนอข้อมูลเป็นภาพรวมทั้งประเทศ และรายภาคจำนวน 7 ภาค และนำเสนอข้อมูลเป็นรายจังหวัดจำนวน 33 จังหวัด

ปี 2554 (ปีที่ 3) : นำเสนอข้อมูลเป็นภาพรวมทั้งประเทศ และรายภาคจำนวน 7 ภาค และนำเสนอข้อมูลเป็นรายจังหวัดจำนวน 40 จังหวัด

ปี 2555 (ปีที่ 4) : นำเสนอข้อมูลเป็นภาพรวมทั้งประเทศ และรายภาคจำนวน 7 ภาค และนำเสนอข้อมูลเป็นรายจังหวัดจำนวน 57 จังหวัด

ในปี 2555 ทำการสำรวจข้อมูลเป็นรายจังหวัดทั้งหมด 57 จังหวัด เพื่อให้การท่องเที่ยวแห่งประเทศไทย รวมทั้งหน่วยงานภาครัฐ และภาคเอกชนที่เกี่ยวข้องกับภาคอุตสาหกรรมการท่องเที่ยวได้มีข้อมูลสำหรับนำไปใช้ประกอบการวางแผน กำหนดนโยบาย และกลยุทธ์ทางการท่องเที่ยวได้อย่างเหมาะสม ตลอดจนการส่งเสริมการตลาดเพื่อกระตุ้นให้คนไทยเดินทางท่องเที่ยวภายในประเทศ รวมถึงพื้นที่ท่องเที่ยวรองเพิ่มมากขึ้น และมีการกระจายตัวไปยังแหล่งท่องเที่ยวตามภูมิภาคต่างๆ ก่อให้เกิดการสร้างงานและสร้างรายได้ให้หมุนเวียนไปสู่ท้องถิ่นอย่างเป็นระบบ ซึ่งส่งผลให้อุตสาหกรรมการท่องเที่ยวที่เป็นตัวกระตุ้นระบบเศรษฐกิจของประเทศให้มีความเข้มแข็งและเติบโตอย่างยั่งยืน รวมทั้งการเชื่อมโยงการท่องเที่ยวกับประเทศเพื่อนบ้านภายในภูมิภาคและข้ามภูมิภาค อันจะนำไปสู่การพัฒนาการท่องเที่ยวที่ได้มาตรฐานร่วมกันอย่างเป็นระบบ เพื่อเพิ่มขีดความสามารถการแข่งขันของภูมิภาคนี้ในตลาดท่องเที่ยวโลกต่อไป

1.2 วัตถุประสงค์

- 1) เพื่อทราบจำนวนครั้งการเดินทางท่องเที่ยวภายในประเทศของชาวไทยในปี 2554
- 2) เพื่อทราบพฤติกรรมการเดินทางท่องเที่ยวภายในประเทศและต่างประเทศของชาวไทยในปี 2554

1.3 ขอบข่ายและคุ่มรวม

ประชากรที่อยู่ในคุ่มรวมของการสำรวจครั้งนี้ ได้แก่ คนไทยที่มีอายุตั้งแต่ 15 ปีขึ้นไปที่อาศัยอยู่ในครัวเรือนส่วนบุคคลทุกครัวเรือนทั้งในเขตเทศบาลและนอกเขตทั่วประเทศ ยกเว้น ครัวเรือนชาวต่างประเทศที่ทำงานในสถานทูตหรือองค์การระหว่างประเทศ

1.4 เวลาอ้างอิง

ข้อมูลที่น่าเสนอในรายงานฉบับนี้ เป็นข้อมูลพฤติกรรมการเดินทางท่องเที่ยวของชาวไทยในรอบ 12 เดือนที่ผ่านมา (มกราคม – ธันวาคม 2554)

1.5 รายการข้อมูลที่เกี่ยวข้อง

ข้อมูลที่เกี่ยวข้องประกอบด้วยข้อมูลทั่วไปของผู้ตอบสัมภาษณ์ พฤติกรรมการเดินทางท่องเที่ยวภายในประเทศของชาวไทยในรอบปี 2554 การเดินทางไปต่างประเทศ และช่วงเวลาที่เดินทาง และการวางแผนล่วงหน้าและการจัดสรรเงินสำหรับการเดินทาง

1.6 การเก็บรวบรวมข้อมูล

เก็บรวบรวมข้อมูลโดยใช้วิธีส่งเจ้าหน้าที่ของสำนักงานสถิติแห่งชาติออกไปทำการสัมภาษณ์สมาชิกในครัวเรือนส่วนบุคคลตัวอย่างที่มีอายุ 15 ปี ขึ้นไปครัวเรือนละ 1 ราย โดยปฏิบัติงานเก็บรวบรวมข้อมูลระหว่างเดือนเมษายน – มิถุนายน พ.ศ. 2555

1.7 การนำเสนอข้อมูล

นำเสนอข้อมูลในรูปร้อยละในระดับที่วาระอาณาจักร และภาค โดยได้แบ่งภาคออกเป็น 7 ภาค ดังนี้

1. กรุงเทพมหานครและปริมณฑล ประกอบด้วย กรุงเทพมหานคร นนทบุรี ปทุมธานี และสมุทรปราการ
2. ภาคกลาง ประกอบด้วย พระนครศรีอยุธยา อ่างทอง ลพบุรี สิงห์บุรี ชัยนาท สระบุรี ฉะเชิงเทรา ปราจีนบุรี นครนายก สระแก้ว ราชบุรี กาญจนบุรี สุพรรณบุรี นครปฐม สมุทรสาคร สมุทรสงคราม เพชรบุรี และประจวบคีรีขันธ์
3. ภาคตะวันออก ประกอบด้วย ชลบุรี ระยอง จันทบุรี และตราด
4. ภาคเหนือตอนบน ประกอบด้วย เชียงใหม่ ลำพูน ลำปาง แพร่ น่าน พะเยา เชียงราย และแม่ฮ่องสอน
5. ภาคเหนือตอนล่าง ประกอบด้วย อุตรดิตถ์ นครสวรรค์ อุทัยธานี กำแพงเพชร ตาก สุโขทัย พิษณุโลก พิจิตร และเพชรบูรณ์
6. ภาคตะวันออกเฉียงเหนือ ประกอบด้วย นครราชสีมา บุรีรัมย์ สุรินทร์ ศรีสะเกษ อุบลราชธานี ยโสธร ชัยภูมิ อำนาจเจริญ บึงกาฬ หนองบัวลำภู ขอนแก่น อุดรธานี เลย หนองคาย มหาสารคาม ร้อยเอ็ด กาฬสินธุ์ สกลนคร นครพนม และมุกดาหาร
7. ภาคใต้ ประกอบด้วย นครศรีธรรมราช กระบี่ พังงา ภูเก็ต สุราษฎร์ธานี ระนอง ชุมพร สงขลา สตูล ตรัง พัทลุง ปัตตานี ยะลา และนราธิวาส

นอกจากนั้น ยังได้นำเสนอผลระดับจังหวัดอีกทุกจังหวัดจำนวน 57 จังหวัดทั่วประเทศ

บทที่ 2 ระเบียบวิธีสถิติ

2.1 แผนการสุ่มตัวอย่าง

แผนการสุ่มตัวอย่างที่ใช้เป็นแบบ Stratified Three – Stage Sampling โดยมีกรุงเทพมหานครและปริมณฑล (3 จังหวัด) และภาค จำนวน 6 ภาค เป็นสตราตัม คือ ภาคกลาง ภาคตะวันออก ภาคเหนือตอนบน ภาคเหนือตอนล่าง ภาคตะวันออกเฉียงเหนือ และภาคใต้ ในแต่ละสตราตัมได้ทำการแบ่งออกเป็น 2 สตราตัมย่อย ตามลักษณะการปกครองของกรมการปกครอง คือ ในเขตเทศบาล และนอกเขตเทศบาล โดยมี EA เป็นหน่วยตัวอย่างขั้นที่หนึ่ง ครั้วเรือนเป็นหน่วยตัวอย่างขั้นที่สอง และสมาชิกในครั้วเรือนที่มีอายุ 15 ปีขึ้นไป เป็นหน่วยตัวอย่างขั้นที่สาม

2.1.1 การเลือกหน่วยตัวอย่าง

1. การเลือกหน่วยตัวอย่างขั้นที่หนึ่ง

ในแต่ละสตราตัมย่อย หรือแต่ละเขตการปกครอง ทำการเลือก EA ตัวอย่าง อย่างอิสระต่อกัน โดยให้ความน่าจะเป็นในการเลือกเป็นปฏิภาคกับจำนวนครั้วเรือนของ EA นั้น ๆ ได้จำนวนทั้งสิ้น 5,489 EAs จากทั้งสิ้น 127,460 EAs กระจายไปในแต่ละภาค และเขตการปกครอง ดังนี้

ภาค	รวม	ในเขตเทศบาล	นอกเขตเทศบาล
1. กรุงเทพมหานคร และปริมณฑล (3 จังหวัด)	419	293	126
2. กลาง (ยกเว้น กทม. และปริมณฑล 3 จังหวัด)	1,457	702	755
3. ตะวันออก	336	162	174
4. เหนือตอนบน	513	251	262
5. เหนือตอนล่าง	544	273	271
6. ตะวันออกเฉียงเหนือ	1,150	567	583
7. ใต้	1,070	530	540
รวมทั้งราชอาณาจักร	5,489	2,778	2,711

2. การเลือกหน่วยตัวอย่างขั้นที่สอง

ในแต่ละ EA ตัวอย่าง ให้ทำการเลือกครั้วเรือนตัวอย่าง เป็นหน่วยตัวอย่างขั้นที่สอง ด้วยวิธีการสุ่มแบบมีระบบ โดยกำหนดให้เลือกครั้วเรือนตัวอย่าง จำนวน 12 ครั้วเรือนตัวอย่างต่อ EA ตัวอย่าง ได้จำนวนครั้วเรือนตัวอย่างทั้งสิ้น 65,868 ครั้วเรือน กระจายไปในแต่ละภาค และเขตการปกครอง ดังนี้

ภาค	รวม	ในเขตเทศบาล	นอกเขตเทศบาล
1. กรุงเทพมหานคร และปริมณฑล (3 จังหวัด)	5,028	3,516	1,512
2. กลาง (ยกเว้น กทม. และปริมณฑล 3 จังหวัด)	17,484	8,424	9,060
3. ตะวันออก	4,032	1,944	2,088
4. เหนือตอนบน	6,156	3,012	3,144
5. เหนือตอนล่าง	6,528	3,276	3,252
6. ตะวันออกเฉียงเหนือ	13,800	6,804	6,996
7. ใต้	12,840	6,360	6,480
รวมทั้งราชอาณาจักร	65,868	33,336	32,532

3. การเลือกหน่วยตัวอย่างขั้นที่สาม

ในแต่ละครัวเรือนตัวอย่าง ทำการเลือกสมาชิกในครัวเรือนที่มีอายุ 15 ปีขึ้นไป ครัวเรือนละ 1 ราย เป็นหน่วยตัวอย่างขั้นที่สาม ด้วยวิธีการสุ่มอย่างง่าย เพื่อทำการสัมภาษณ์ ได้จำนวนตัวอย่างทั้งสิ้น 65,868 ราย

2.2 วิธีการประมาณผลการสำรวจพฤติกรรมการเดินทางท่องเที่ยวของชาวไทย พ.ศ. 2555

2.2.1 เสนอผลระดับภาค จำแนกเขตการปกครอง

การเสนอผลการสำรวจ ได้เสนอผลในระดับกรุงเทพมหานครและปริมณฑล และ 6 ภาค ได้แก่ กรุงเทพมหานครและปริมณฑล (3 จังหวัด) ภาคกลาง ภาคตะวันออก ภาคเหนือตอนบน ภาคเหนือตอนล่าง ภาคตะวันออกเฉียงเหนือ และภาคใต้ โดยจำแนกตามเขตการปกครอง คือ ในเขตเทศบาล และนอกเขตเทศบาล

ในการประมาณค่า กำหนดให้

$$k = 1, 2, 3, \dots, n_{hj} \quad (\text{ประชาชนตัวอย่างที่มีอายุ 15 ปีขึ้นไป})$$

$$j = 1, 2 \quad (\text{เขตการปกครอง})$$

$$h = 1, 2, 3, 4, 5, 6, 7 \quad (\text{ภาค})$$

การประมาณค่าอัตราร้อยละ

1. สูตรการประมาณค่าอัตราร้อยละของประชากรที่มีลักษณะที่ต้องการศึกษา X สำหรับเขตการปกครอง j ภาค h คือ

$$\hat{P}_{hj} = \frac{\sum_{k=1}^{n_{hj}} x_{hjk}}{n_{hj}} \times 100\% \quad \dots\dots\dots (1)$$

โดยที่ x_{hjk} คือ ค่าของลักษณะที่ต้องการศึกษา X ของประชาชนตัวอย่าง k เขตการปกครอง j ภาค h

n_{hj} คือ จำนวนประชาชนตัวอย่างที่มีอายุ 15 ปีขึ้นไป ของเขตการปกครอง j ภาค h

2. สูตรการประมาณค่าอัตราร้อยละของประชากรที่มีลักษณะที่ต้องการศึกษา X สำหรับภาค h คือ

$$\hat{P}_h = \sum_{j=1}^2 \frac{N_{hj}}{N_h} \hat{P}_{hj} \quad \dots\dots\dots (2)$$

โดยที่ N_{hj} คือ จำนวนประชาชนทั้งสิ้นที่มีอายุ 15 ปีขึ้นไป ของเขตการปกครอง j ภาค h

N_h คือ จำนวนประชาชนทั้งสิ้นที่มีอายุ 15 ปีขึ้นไป ของภาค h

3. สูตรการประมาณค่าอัตราร้อยละของประชากรที่มีลักษณะที่ต้องการศึกษา X สำหรับเขตการปกครอง j ทวีราชอาณาจักร คือ

$$\hat{P}_j = \sum_{h=1}^7 \frac{N_{hj}}{N_j} \hat{P}_{hj} \quad \dots\dots\dots (3)$$

โดยที่ N_{hj} คือ จำนวนประชาชนทั้งสิ้นที่มีอายุ 15 ปีขึ้นไป ของเขตการปกครอง j ภาค h

N_j คือ จำนวนประชาชนทั้งสิ้นที่มีอายุ 15 ปีขึ้นไป ของเขตการปกครอง j ทวีราชอาณาจักร

4. สูตรการประมาณค่าอัตราร้อยละของประชากรที่มีลักษณะที่ต้องการศึกษา X สำหรับทั่วราชอาณาจักร คือ

$$\hat{P} = \sum_{h=1}^7 \frac{N_h \hat{P}_h}{N} = \sum_{j=1}^2 \frac{N_j \hat{P}_j}{N} \quad \dots\dots\dots (4)$$

โดยที่ N คือ จำนวนประชากรทั้งสิ้นที่มีอายุ 15 ปีขึ้นไป ของทั่วราชอาณาจักร

2.2.2 เสนอผลระดับจังหวัด

การเสนอผลการสำรวจ ได้เสนอผลในระดับจังหวัด จำนวน 57 จังหวัด ไม่จำแนกตามเขตการปกครอง

ในการประมาณค่า กำหนดให้

$k = 1, 2, 3, \dots, n_{ij}$ (ประชาชนตัวอย่างที่มีอายุ 15 ปีขึ้นไป)

$j = 1, 2$ (เขตการปกครอง)

$i = 1, 2, \dots, 57$ (จังหวัด)

การประมาณค่าอัตราร้อยละ

1. สูตรการประมาณค่าอัตราร้อยละของประชากรที่มีลักษณะที่ต้องการศึกษา X สำหรับเขตการปกครอง j จังหวัด i คือ

$$\hat{P}_{ij} = \frac{\sum_{k=1}^{n_{ij}} x_{ijk}}{n_{ij}} \times 100\% \quad \dots\dots\dots (5)$$

โดยที่ x_{ijk} คือ ค่าของลักษณะที่ต้องการศึกษา X ของประชาชนตัวอย่าง k เขตการปกครอง j จังหวัด i

n_{ij} คือ จำนวนประชาชนตัวอย่างที่มีอายุ 15 ปีขึ้นไป ของเขตการปกครอง j จังหวัด i

2. สูตรการประมาณค่าอัตราร้อยละของประชากรที่มีลักษณะที่ต้องการศึกษา X สำหรับจังหวัด i คือ

$$\hat{P}_i = \sum_{j=1}^2 \frac{N_{ij} \hat{P}_{ij}}{N_i} \quad \dots\dots\dots (6)$$

โดยที่ N_{ij} คือ จำนวนประชาชนทั้งสิ้นที่มีอายุ 15 ปีขึ้นไป ของเขตการปกครอง j จังหวัด i

N_i คือ จำนวนประชาชนทั้งสิ้นที่มีอายุ 15 ปีขึ้นไป ของจังหวัด i

บทที่ 3 สรุปผลการสำรวจ

3.1 การเดินทางท่องเที่ยวต่างจังหวัด

3.1.1 การเดินทางและลักษณะการเดินทาง



ผลสำรวจพฤติกรรมการเดินทางท่องเที่ยวของชาวไทย พ.ศ. 2555 ซึ่งเป็นการสำรวจประชาชนที่มีอายุ 15 ปีขึ้นไปทั่วประเทศเกี่ยวกับการเดินทางจากถิ่นที่อยู่อาศัยประจำในจังหวัดหนึ่งไปยังสถานที่ที่อยู่ในอีกจังหวัดหนึ่งเป็นการชั่วคราว โดยมีจุดประสงค์เพื่อการท่องเที่ยวพักผ่อน เยี่ยมครอบครัว/ญาติมิตร ประชุมหรือสัมมนา เล่นหรือดูกีฬา ประกอบพิธีทางศาสนา รวมทั้งการเดินทางเพื่อไปรับการรักษาตัว หรือประกอบภารกิจอื่น ๆ ที่ไม่ใช่เพื่อทำงานประจำหรือเพื่อการศึกษา และต้องไม่ใช่การเดินทางที่มีวัตถุประสงค์หลักเพื่อซื้อสินค้ามาจำหน่าย ซึ่งถือว่าเป็นการเดินทางท่องเที่ยว พบว่า ในรอบปีที่ผ่านมา (ในรอบปี 2554) มีผู้ที่เดินทางท่องเที่ยวและไม่เดินทางท่องเที่ยวมีจำนวนร้อยละใกล้เคียงกัน คือ ร้อยละ 54.8 และร้อยละ 45.2 ตามลำดับ

หากพิจารณากลุ่มที่เดินทางท่องเที่ยวเกี่ยวกับลักษณะการเดินทาง พบว่า มีลักษณะการเดินทางแบบไม่พักค้างคืนซึ่งถือว่าเป็นนักท่องเที่ยวประมาณร้อยละ 33.9 ส่วนผู้ที่เดินทางมีลักษณะการพักค้างคืนอย่างน้อย 1 คืนซึ่งถือว่าเป็นนักท่องเที่ยวมีประมาณร้อยละ 66.1 (รวมผู้ที่เดินทางแบบพักค้างคืน และผู้ที่เดินทางทั้ง 2 ลักษณะ)

สำหรับผู้ที่ไม่ได้เดินทางท่องเที่ยวในรอบปี 2554 ส่วนใหญ่ร้อยละ 60.5 ได้ให้เหตุผลว่าไม่มีเวลาว่าง รองลงมาคือ ไม่มีทุนทรัพย์เพียงพอสำหรับการเดินทาง ร้อยละ 51.3 ไม่ชอบการเดินทาง ร้อยละ 37.7 สภาพเศรษฐกิจไม่ค่อยดี ร้อยละ 31.2 และมีปัญหาเรื่องสุขภาพ ร้อยละ 22.5 ส่วนเหตุผลอื่น ๆ (รายละเอียดปรากฏตามตาราง 1)

แผนภูมิ 2 ร้อยละของประชาชนที่มีอายุ 15 ปีขึ้นไปที่เดินทางท่องเที่ยว จำแนกตามลักษณะการเดินทาง

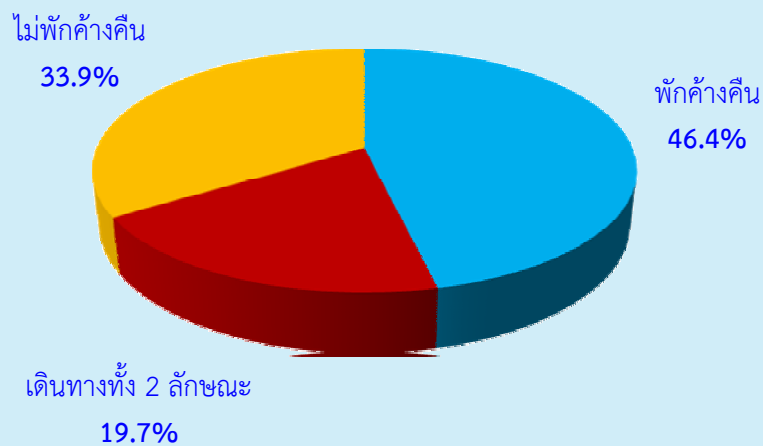

ตาราง 1 ร้อยละของประชาชนที่มีอายุ 15 ปีขึ้นไปที่ไม่เดินทางท่องเที่ยวในรอบปี 2554 จำแนกตามเหตุผลที่ไม่เดินทางท่องเที่ยว และภาคที่อยู่อาศัย

เหตุผลที่ไม่เดินทางท่องเที่ยว ^{1/}	รวม	ภาคที่อยู่อาศัย						
		กทม.ปริมณฑล ^{2/}	กลาง ^{3/}	ตะวันออก	เหนือตอนบน	เหนือตอนล่าง	ตะวันออกเฉียงเหนือ	ใต้
➢ ไม่มีเวลาว่าง	60.5	57.0	61.8	64.9	59.5	58.3	60.5	62.6
➢ ไม่มีทุนทรัพย์เพียงพอสำหรับการเดินทาง	51.3	39.1	39.7	38.7	60.7	53.9	61.3	38.5
➢ ไม่ชอบเดินทาง	37.7	33.7	40.6	37.4	34.0	40.6	37.8	38.4
➢ สภาพเศรษฐกิจไม่ค่อยดี	31.2	32.6	33.8	38.8	31.8	42.7	28.0	27.2
➢ มีปัญหาเรื่องสุขภาพ	22.5	22.0	21.3	17.7	20.6	21.7	24.0	23.2
➢ ราคาน้ำมันสูง	15.5	17.1	16.6	20.3	16.0	21.6	13.7	13.2
➢ ไม่มั่นใจในความปลอดภัยของการเดินทาง	8.3	5.6	5.6	5.1	9.0	10.5	10.3	6.4
➢ ขาดข้อมูลในการตัดสินใจ	1.7	1.6	1.2	1.4	1.6	1.4	2.0	1.6
➢ ปัญหาความวุ่นวายทางการเมือง	1.6	2.8	2.0	0.5	0.6	1.2	1.7	1.2
➢ อื่นๆ	2.2	2.8	1.7	1.0	2.2	1.2	2.5	2.2

หมายเหตุ : 1/ ตอบได้มากกว่า 1 คำตอบ

2/ จังหวัดปริมณฑล ได้แก่ นนทบุรี ปทุมธานี สมุทรปราการ

3/ ไม่รวม กรุงเทพมหานคร นนทบุรี ปทุมธานี สมุทรปราการ

เมื่อพิจารณาการเดินทางท่องเที่ยว และลักษณะการเดินทางตามภาคที่อยู่อาศัย โดยแบ่งออกเป็น 7 ภาค คือ กรุงเทพมหานครและปริมณฑล (นนทบุรี ปทุมธานี และสมุทรปราการ) ภาคกลาง ภาคตะวันออก ภาคเหนือ ตอนบน ภาคเหนือตอนล่าง ภาคตะวันออกเฉียงเหนือ และภาคใต้ พบว่า กรุงเทพมหานครและปริมณฑล ภาคกลาง ภาคตะวันออก ภาคเหนือตอนล่าง และภาคใต้ มีจำนวนร้อยละของประชาชนที่ระบุว่าได้เดินทางท่องเที่ยวสูงกว่าผู้ที่ไม่ได้เดินทางท่องเที่ยว ส่วนภาคเหนือตอนบน และภาคตะวันออกเฉียงเหนือ มีจำนวนร้อยละของผู้ที่ระบุว่า ไม่ได้เดินทางท่องเที่ยวสูงกว่าผู้ที่ได้เดินทางท่องเที่ยว สำหรับลักษณะการเดินทาง เกือบทุกภาคมีจำนวนร้อยละของประชาชนที่ได้เดินทางแบบพักค้างคืน (หรือที่เรียกว่า นักท่องเที่ยว) สูงกว่าผู้ที่ได้เดินทางแบบไม่พักค้างคืน (หรือที่เรียกว่า นักทัศนาจร) มีเพียงภาคกลาง และภาคเหนือตอนบนที่มีจำนวนร้อยละของผู้ที่ได้เดินทางแบบไม่พักค้างคืนสูงกว่า (ตาราง 2)

ตาราง 2 ร้อยละของประชาชนที่มีอายุ 15 ปีขึ้นไป จำแนกตามการเดินทางท่องเที่ยวในรอบปี 2554 ลักษณะการเดินทาง และภาคที่อยู่อาศัย

ภาคที่อยู่อาศัย	การเดินทางท่องเที่ยว			ลักษณะการเดินทาง ^{1/}			
	รวม	ไม่เดินทาง	เดินทาง	รวม	ไม่พักค้างคืน (นักทัศนาจร)	พักค้างคืน (นักท่องเที่ยว)	ไม่พักค้างคืน & พักค้างคืน
รวม	100.0	45.2	54.8	100.0	33.9	46.4	19.7
กรุงเทพฯ และปริมณฑล (นนทบุรี ปทุมธานีสมุทรปราการ)	100.0	31.3	68.7	100.0	22.4	54.2	23.4
กลาง (ไม่รวม กรุงเทพมหานคร นนทบุรี ปทุมธานี สมุทรปราการ)	100.0	39.5	60.5	100.0	41.3	33.3	25.4
ตะวันออก	100.0	42.2	57.8	100.0	22.4	62.7	14.9
เหนือตอนบน	100.0	50.9	49.1	100.0	38.9	41.7	19.4
เหนือตอนล่าง	100.0	40.1	59.9	100.0	33.0	49.0	18.0
ตะวันออกเฉียงเหนือ	100.0	53.3	46.7	100.0	36.4	48.4	15.2
ใต้	100.0	47.4	52.6	100.0	36.3	44.2	19.5

หมายเหตุ : 1/ เฉพาะผู้ที่เดินทางท่องเที่ยว

เมื่อพิจารณาการเดินทางท่องเที่ยว และลักษณะการเดินทางตามจังหวัดที่อยู่อาศัย 57 จังหวัด พบว่า จังหวัดที่ประชาชนเดินทางท่องเที่ยวมาก 10 ลำดับแรก คือ สิงห์บุรี (ร้อยละ 100.0) ปราจีนบุรี (ร้อยละ 86.2) พระนครศรีอยุธยา (ร้อยละ 85.8) สมุทรปราการ (ร้อยละ 85.5) สุรินทร์ (ร้อยละ 81.5) อุบลราชธานี (ร้อยละ 80.6) นครปฐม (ร้อยละ 74.0) ลำพูน (ร้อยละ 73.7) พัทลุง (ร้อยละ 72.6) สมุทรสงคราม (ร้อยละ 72.5) ส่วนจังหวัดอื่น ๆ รายละเอียดปรากฏตามตาราง 3

สำหรับลักษณะการเดินทางซึ่งพิจารณาจาก 3 ลักษณะ คือ เดินทางแบบไม่พักค้างคืน (นักทัศนาจร) แบบพักค้างคืน (นักท่องเที่ยว) และแบบที่เดินทางทั้งสองลักษณะ พบว่า จังหวัดที่มีประชาชนเดินทางท่องเที่ยวแบบพักค้างคืนมากกว่าร้อยละ 70 ขึ้นไป มี 5 จังหวัด คือ ภูเก็ต (ร้อยละ 81.5) นครราชสีมา (ร้อยละ 81.4) ชุมพร (ร้อยละ 77.5) จันทบุรี (ร้อยละ 75.0) เลย (ร้อยละ 71.0) ส่วนจังหวัดที่มีประชาชนเดินทางท่องเที่ยวแบบไม่พักค้างคืนมากกว่าร้อยละ 50 ขึ้นไป มี 6 จังหวัด คือ ยะลา (ร้อยละ 64.4) Mukดาหาร (ร้อยละ 61.6) สมุทรสงคราม (ร้อยละ 57.5) สิงห์บุรี (ร้อยละ 56.4) กาฬสินธุ์ (ร้อยละ 54.1) และนครนายก (ร้อยละ 51.5) ทั้งนี้จังหวัดที่มีประชาชนเดินทางทั้งสองลักษณะมากกว่าร้อยละ 40 มี 2 จังหวัด คือ พระนครศรีอยุธยา (ร้อยละ 46.3) และปทุมธานี (ร้อยละ 40.2) รายละเอียดปรากฏตามตาราง 3

หากพิจารณาตามลักษณะทางประชากรและสังคม ซึ่งได้แก่ เพศ อายุ ระดับการศึกษาสูงสุด และสถานภาพการทำงาน พบว่า เพศหญิงและเพศชายมีจำนวนร้อยละของผู้ที่เดินทางท่องเที่ยวใกล้เคียงกัน คือ เพศหญิง ร้อยละ 54.7 เพศชาย ร้อยละ 55.0 และทั้งเพศชายและเพศหญิงส่วนใหญ่เดินทางแบบพักค้างคืน (นักท่องเที่ยว) ซึ่งเกือบทุกช่วงอายุที่มีจำนวนร้อยละของผู้ที่เดินทางท่องเที่ยวสูงกว่าไม่เดินทาง ยกเว้นช่วงอายุ 60 ปีขึ้นไปที่มีจำนวนร้อยละของผู้ไม่เดินทางท่องเที่ยวมากกว่าเดินทาง โดยเกือบทุกช่วงอายุส่วนใหญ่เดินทางแบบพักค้างคืน (นักท่องเที่ยว) มีเพียงช่วงอายุ 15 -19 ปี ที่ส่วนใหญ่เดินทางท่องเที่ยวแบบไม่พักค้างคืน (นักทัศนาจร) สำหรับระดับการศึกษาสูงสุดพบว่าในกลุ่มผู้ที่มีระดับการศึกษายังสูง จะมีจำนวนร้อยละของผู้ที่เดินทางท่องเที่ยวสูงกว่าไม่เดินทาง คือ กลุ่มปริญญาตรีและสูงกว่ามีผู้เดินทางท่องเที่ยว ร้อยละ 80.6 ปวส./ปวท./อนุปริญญา ร้อยละ 74.5 มัธยมศึกษาตอนปลาย/ปวช. ร้อยละ 69.4 และมัธยมศึกษาตอนต้น ร้อยละ 62.3 และทุกระดับการศึกษาส่วนใหญ่เดินทางแบบพักค้างคืน (นักท่องเที่ยว) โดยกลุ่มไม่ได้รับการศึกษามีผู้เดินทางท่องเที่ยวแบบไม่พักค้างคืน (นักทัศนาจร) เท่ากับแบบพักค้างคืน (นักท่องเที่ยว) ส่วนสถานภาพการทำงานกลุ่มที่มีจำนวนร้อยละของผู้ที่เดินทางท่องเที่ยวสูงกว่าไม่เดินทาง คือ ข้าราชการ/พนักงานรัฐวิสาหกิจมีผู้เดินทางท่องเที่ยว ร้อยละ 81.7 นักเรียน/นักศึกษา ร้อยละ 74.4 พนักงาน/ลูกจ้างเอกชน ร้อยละ 68.7 และค้าขาย/ประกอบธุรกิจส่วนตัว ร้อยละ 59.1 โดยเกือบทุกสถานภาพการทำงาน ส่วนใหญ่เดินทางแบบพักค้างคืน (นักท่องเที่ยว) มีเพียงนักเรียน/นักศึกษาที่ส่วนใหญ่เดินทางแบบไม่พักค้างคืน (นักทัศนาจร) รายละเอียดปรากฏตามตาราง 4

ตาราง 3 ร้อยละของประชาชนที่มีอายุ 15 ปีขึ้นไป จำแนกตามการเดินทางท่องเที่ยวในรอบปี 2554
ลักษณะการเดินทาง และจังหวัดที่อยู่อาศัย

จังหวัด ที่อยู่อาศัย	การเดินทางท่องเที่ยว			ลักษณะการเดินทาง ^{1/}			
	รวม	ไม่ เดินทาง	เดินทาง	รวม	ไม่พักค้างคืน (นักท่องเที่ยว)	พักค้างคืน (นักท่องเที่ยว)	ไม่พักค้างคืน & พักค้างคืน
กรุงเทพมหานคร	100.0	31.9	68.1	100.0	20.3	61.5	18.2
สมุทรปราการ	100.0	14.5	85.5	100.0	25.4	54.0	20.6
นนทบุรี	100.0	46.1	53.9	100.0	26.7	48.0	25.3
ปทุมธานี	100.0	35.9	64.1	100.0	22.9	36.9	40.2
พระนครศรีอยุธยา	100.0	14.2	85.8	100.0	32.2	21.5	46.3
อ่างทอง	100.0	53.2	46.8	100.0	46.8	18.6	34.6
ลพบุรี	100.0	23.6	76.4	100.0	41.8	38.9	19.3
สิงห์บุรี	100.0	-	100.0	100.0	56.4	12.9	30.7
ชัยนาท	100.0	45.1	54.9	100.0	44.8	26.5	28.7
สระบุรี	100.0	39.3	60.7	100.0	40.4	38.6	21.0
ฉะเชิงเทรา	100.0	56.2	43.8	100.0	32.1	45.3	22.6
ปราจีนบุรี	100.0	13.8	86.2	100.0	42.1	35.0	22.9
นครนายก	100.0	35.0	65.0	100.0	51.5	15.8	32.7
สระแก้ว	100.0	62.4	37.6	100.0	28.6	59.2	12.2
ราชบุรี	100.0	56.2	43.8	100.0	39.1	33.2	27.7
กาญจนบุรี	100.0	60.6	39.4	100.0	35.3	52.7	12.0
นครปฐม	100.0	26.0	74.0	100.0	35.3	39.8	24.9
สมุทรสาคร	100.0	35.4	64.6	100.0	23.0	58.5	18.5
สมุทรสงคราม	100.0	27.5	72.5	100.0	57.5	18.6	23.9
เพชรบุรี	100.0	50.8	49.2	100.0	49.8	26.8	23.4

ตาราง 3 ร้อยละของประชาชนที่มีอายุ 15 ปีขึ้นไป จำแนกตามการเดินทางท่องเที่ยวในรอบปี 2554
ลักษณะการเดินทาง และจังหวัดที่อยู่อาศัย (ต่อ)

จังหวัด ที่อยู่อาศัย	การเดินทางท่องเที่ยว			ลักษณะการเดินทาง ^{1/}			
	รวม	ไม่ เดินทาง	เดินทาง	รวม	ไม่พักค้างคืน (นักท่องเที่ยว)	พักค้างคืน (นักท่องเที่ยว)	ไม่พักค้างคืน & พักค้างคืน
ประจวบคีรีขันธ์	100.0	59.6	40.4	100.0	23.1	65.4	11.5
ชลบุรี	100.0	29.9	70.1	100.0	16.2	65.6	18.2
ระยอง	100.0	28.8	71.2	100.0	15.1	68.5	16.4
จันทบุรี	100.0	57.0	43.0	100.0	17.4	75.0	7.6
ตราด	100.0	51.1	48.9	100.0	45.4	37.5	17.1
เชียงใหม่	100.0	42.3	57.7	100.0	38.2	51.6	10.2
ลำพูน	100.0	26.3	73.7	100.0	45.7	23.2	31.1
ลำปาง	100.0	45.4	54.6	100.0	44.9	37.1	18.0
แพร่	100.0	53.5	46.5	100.0	34.0	45.7	20.3
เชียงราย	100.0	73.6	26.4	100.0	22.3	68.1	9.6
นครสวรรค์	100.0	25.5	74.5	100.0	32.8	60.2	7.0
กำแพงเพชร	100.0	30.8	69.2	100.0	31.2	40.6	28.2
พิษณุโลก	100.0	50.6	49.4	100.0	25.5	56.6	17.9
พิจิตร	100.0	36.1	63.9	100.0	48.2	38.7	13.1
เพชรบูรณ์	100.0	42.8	57.2	100.0	27.4	60.9	11.7
นครราชสีมา	100.0	81.2	18.8	100.0	18.6	81.4	-
สุรินทร์	100.0	18.5	81.5	100.0	26.7	58.4	14.9
อุบลราชธานี	100.0	19.4	80.6	100.0	22.9	66.9	10.2
ขอนแก่น	100.0	43.7	56.3	100.0	40.2	34.5	25.3
อุดรธานี	100.0	64.5	35.5	100.0	38.2	51.8	10.0

ตาราง 3 ร้อยละของประชาชนที่มีอายุ 15 ปีขึ้นไป จำแนกตามการเดินทางท่องเที่ยวในรอบปี 2554
ลักษณะการเดินทาง และจังหวัดที่อยู่อาศัย (ต่อ)

จังหวัด ที่อยู่อาศัย	การเดินทางท่องเที่ยว			ลักษณะการเดินทาง ^{1/}			
	รวม	ไม่ เดินทาง	เดินทาง	รวม	ไม่พักค้างคืน (นักท่องเที่ยว)	พักค้างคืน (นักท่องเที่ยว)	ไม่พักค้างคืน & พักค้างคืน
เลย	100.0	60.1	39.9	100.0	21.9	71.0	7.1
หนองคาย	100.0	78.9	21.1	100.0	38.4	45.5	16.1
มหาสารคาม	100.0	56.1	43.9	100.0	32.6	44.4	23.0
กาฬสินธุ์	100.0	64.5	35.5	100.0	54.1	34.3	11.6
มุกดาหาร	100.0	45.8	54.2	100.0	61.6	19.3	19.1
นครศรีธรรมราช	100.0	48.0	52.0	100.0	30.7	60.4	8.9
กระบี่	100.0	42.7	57.3	100.0	23.0	58.8	18.2
พังงา	100.0	54.1	45.9	100.0	47.2	26.3	26.5
ภูเก็ต	100.0	49.7	50.3	100.0	7.7	81.5	10.8
สุราษฎร์ธานี	100.0	35.4	64.6	100.0	27.8	57.7	14.5
ระนอง	100.0	61.1	38.9	100.0	21.9	67.2	10.9
ชุมพร	100.0	69.7	30.3	100.0	16.6	77.5	5.9
สงขลา	100.0	63.0	37.0	100.0	22.4	63.5	14.1
สตูล	100.0	37.1	62.9	100.0	44.6	21.0	34.4
ตรัง	100.0	34.1	65.9	100.0	46.3	27.8	25.9
พัทลุง	100.0	27.4	72.6	100.0	48.9	26.2	24.9
ยะลา	100.0	37.9	62.1	100.0	64.4	14.2	21.4

หมายเหตุ : 1/ เฉพาะผู้ที่เดินทางท่องเที่ยว

ตาราง 4 ร้อยละของประชาชนที่มีอายุ 15 ปีขึ้นไป จำแนกตามการเดินทางท่องเที่ยวในรอบปี 2554
ลักษณะการเดินทาง และลักษณะสำคัญทางประชากร

ลักษณะสำคัญทางประชากร	การเดินทางท่องเที่ยว			ลักษณะการเดินทาง ^{1/}			
	รวม	ไม่เดินทาง	เดินทาง	รวม	ไม่พักค้างคืน (นักท่องเที่ยว)	พักค้างคืน (นักท่องเที่ยว)	ไม่พักค้างคืน & พักค้างคืน
เพศ	100.0	45.2	54.8	100.0	33.9	46.4	19.7
ชาย	100.0	45.3	54.7	100.0	34.2	45.5	20.3
หญิง	100.0	45.0	55.0	100.0	33.7	47.1	19.2
อายุ	100.0	45.2	54.8	100.0	33.9	46.4	19.7
15 – 19 ปี	100.0	33.2	66.8	100.0	45.0	36.4	18.6
20 - 29 ปี	100.0	33.2	67.8	100.0	29.5	46.9	23.6
30 – 39 ปี	100.0	37.9	62.1	100.0	32.3	46.8	20.9
40 – 49 ปี	100.0	43.3	56.7	100.0	35.2	45.6	19.2
50 – 59 ปี	100.0	48.3	51.7	100.0	34.0	45.9	20.1
60 ปีขึ้นไป	100.0	60.7	39.3	100.0	34.1	51.3	14.6
การศึกษาสูงสุด	100.0	45.2	54.8	100.0	33.9	46.4	19.7
ไม่ได้รับการศึกษา	100.0	74.7	25.3	100.0	45.1	45.1	9.8
ประถมศึกษา	100.0	55.2	44.8	100.0	39.3	47.0	13.7
มัธยมศึกษาตอนต้น	100.0	37.7	62.3	100.0	37.8	43.7	18.5
มัธยมศึกษาตอนปลาย/ปวช.	100.0	30.6	69.4	100.0	30.8	47.3	21.9
ปวส./ปวท./อนุปริญญา	100.0	25.5	74.5	100.0	29.4	44.4	26.2
ปริญญาตรีและสูงกว่า	100.0	19.4	80.6	100.0	18.1	47.5	34.4
สถานภาพการทำงาน	100.0	45.2	54.8	100.0	33.9	46.4	19.7
ข้าราชการ/ พนักงานรัฐวิสาหกิจ	100.0	18.3	81.7	100.0	17.9	48.8	33.3
พนักงาน/ลูกจ้างเอกชน	100.0	31.3	68.7	100.0	26.4	50.7	22.9
ค้าขาย/ประกอบธุรกิจ ส่วนตัว	100.0	40.9	59.1	100.0	34.6	45.4	20.0
เกษตรกร	100.0	53.6	46.4	100.0	43.9	42.2	13.9
รับจ้างทั่วไป/กรรมกร	100.0	58.8	41.2	100.0	42.2	45.1	12.7
นักเรียน/นักศึกษา	100.0	25.6	74.4	100.0	39.2	38.7	22.1
แม่บ้าน/ไม่ได้ประกอบอาชีพ	100.0	57.4	42.6	100.0	31.4	52.4	16.2

หมายเหตุ : 1/ เฉพาะผู้ที่เดินทางท่องเที่ยว

เมื่อพิจารณาภาคที่ประชาชนเดินทางไปท่องเที่ยวในภาพรวมพบว่า ประชาชนประมาณ 1 ใน 3 (ร้อยละ 34.2) เดินทางไปท่องเที่ยวในพื้นที่ภาคตะวันออกเฉียงเหนือ รองลงมาพื้นที่ภาคกลาง ร้อยละ 30.7 เมื่อพิจารณาตามภาคที่อยู่อาศัย พบว่า ประชาชนที่อาศัยอยู่ในกรุงเทพมหานครและปริมณฑล ส่วนใหญ่ร้อยละ 54.9 เดินทางไปท่องเที่ยวในพื้นที่ภาคกลาง ส่วนประชาชนที่อาศัยอยู่ในพื้นที่ภาคกลาง ภาคตะวันออก ภาคเหนือตอนบน ภาคเหนือตอนล่าง ภาคตะวันออกเฉียงเหนือ และภาคใต้ ส่วนใหญ่เดินทางท่องเที่ยวในพื้นที่บริเวณภาคที่ตนเองอาศัยอยู่ กล่าวคือ คนภาคกลางท่องเที่ยวในภาคกลางร้อยละ 69.6 ภาคตะวันออกท่องเที่ยวในภาคตะวันออก ร้อยละ 39.3 ภาคเหนือตอนบนท่องเที่ยวในภาคเหนือตอนบน ร้อยละ 86.9 ภาคเหนือตอนล่างท่องเที่ยวในภาคเหนือตอนล่าง ร้อยละ 54.5 ภาคตะวันออกเฉียงเหนือท่องเที่ยวในภาคตะวันออกเฉียงเหนือ ร้อยละ 73.8 และคนภาคใต้ท่องเที่ยวในภาคใต้ ร้อยละ 94.6

หากพิจารณาตามลักษณะการเดินทาง คือ แบบไม่พักค้างคืน (นักท่องเที่ยว) และแบบพักค้างคืน (นักท่องเที่ยว) พบว่า ในแบบไม่พักค้างคืนมีลักษณะไม่แตกต่างไปจากภาพรวม ส่วนแบบพักค้างคืน พบว่า ประชาชนที่อาศัยอยู่ในกรุงเทพมหานครและปริมณฑล ส่วนใหญ่ (ร้อยละ 38.3) เดินทางไปท่องเที่ยวในพื้นที่ภาคตะวันออกเฉียงเหนือ ภาคกลางประมาณร้อยละ 30.9 ท่องเที่ยวในภาคกลาง ภาคตะวันออกร้อยละ 45.9 ท่องเที่ยวในภาคตะวันออกเฉียงเหนือ ภาคเหนือตอนบนร้อยละ 51.3 ท่องเที่ยวในภาคเหนือตอนบน ภาคเหนือตอนล่างร้อยละ 23.3 ท่องเที่ยวในภาคเหนือตอนบน ภาคตะวันออกเฉียงเหนือร้อยละ 38.7 ท่องเที่ยวในภาคตะวันออกเฉียงเหนือ และคนภาคใต้ร้อยละ 61.9 ท่องเที่ยวในภาคใต้ (ตาราง 5)

3.1.2 จำนวนครั้ง/ทริปที่เดินทางท่องเที่ยวในรอบปี 2554

จำนวนครั้ง/ทริปที่เดินทางท่องเที่ยวในรอบปี 2554 ในภาพรวมผู้ที่เดินทางท่องเที่ยวส่วนใหญ่ร้อยละ 79.9 เดินทางท่องเที่ยวประมาณ 1 – 4 ครั้ง รองลงมาร้อยละ 12.1 เดินทาง 5 – 9 ครั้ง ร้อยละ 4.6 เดินทาง 10 – 14 ครั้ง ร้อยละ 2.2 เดินทาง 20 ครั้งขึ้นไป และร้อยละ 1.2 เดินทาง 15 – 19 ครั้ง เมื่อพิจารณาตามลักษณะการเดินทางเพียง 2 กลุ่ม คือ การเดินทางแบบไม่พักค้างคืน และแบบพักค้างคืน (ส่วนผู้ที่เดินทางทั้ง 2 ลักษณะ คือ ทั้งแบบไม่พักค้างคืน และแบบพักค้างคืนนั้น ในการศึกษาวิเคราะห์ต่อไปนี้จะจัดกลุ่มไว้ในกลุ่มใดกลุ่มหนึ่งโดยพิจารณาจากจำนวนครั้ง/ทริปที่เดินทาง ถ้าจำนวนครั้งเท่ากัน หรือจำนวนครั้งแบบพักค้างคืนมากกว่า จะจัดอยู่ในกลุ่มพักค้างคืน และถ้าจำนวนครั้งแบบไม่พักค้างคืนมากกว่า จะจัดอยู่ในกลุ่มไม่พักค้างคืน) พบว่า ทั้ง 2 กลุ่ม มีร้อยละของจำนวนครั้ง/ทริปที่เดินทางท่องเที่ยวในรอบปี 2554 ไม่แตกต่างไปจากภาพรวม (ตาราง 6)

ตาราง 5 ร้อยละของประชาชนที่มีอายุ 15 ปีขึ้นไปที่เดินทางท่องเที่ยวในรอบปี 2554 จำแนกตามภาคที่เดินทางไปท่องเที่ยว ลักษณะการเดินทาง และภาคที่อยู่อาศัย

ภาคที่อยู่อาศัย	ภาคที่เดินทางไปท่องเที่ยว ^{1/}						
	กทม. ปริมาณชล ^{2/}	กลาง ^{3/}	ตะวันออก	เหนือตอนบน	เหนือตอนล่าง	ตะวันออกเฉียงเหนือ	ใต้
	รวม						
รวม	17.2	30.7	18.2	15.9	12.1	34.2	16.2
กทม. ปริมาณชล ^{2/}	11.9	54.9	29.6	12.5	10.2	31.0	9.1
กลาง ^{3/}	27.0	69.6	19.8	10.5	11.8	20.1	5.1
ตะวันออก	16.0	24.6	39.3	12.4	9.1	36.1	3.3
เหนือตอนบน	12.2	8.7	9.8	86.9	10.8	5.0	2.8
เหนือตอนล่าง	17.1	23.3	16.5	19.2	54.5	12.4	2.6
ตะวันออกเฉียงเหนือ	17.1	11.7	17.1	5.2	3.7	73.8	2.5
ใต้	15.5	7.3	2.0	6.2	1.7	5.7	94.6
	ไม่พักค้างคืน (นักท่องเที่ยว)						
รวม	11.8	31.3	11.4	9.2	10.8	28.0	13.6
กทม. ปริมาณชล ^{2/}	23.8	71.9	35.3	0.4	2.6	2.9	0.5
กลาง ^{3/}	29.4	77.2	13.4	0.2	7.4	4.3	0.7
ตะวันออก	22.3	25.1	74.5	-	0.3	1.3	-
เหนือตอนบน	0.7	0.3	0.1	95.4	7.7	-	-
เหนือตอนล่าง	4.9	15.6	2.3	7.0	79.0	3.6	-
ตะวันออกเฉียงเหนือ	1.6	3.0	1.7	0.1	1.1	95.3	-
ใต้	0.5	0.7	0.1	-	-	0.1	98.8
	พักค้างคืน (นักท่องเที่ยว)						
รวม	16.4	21.1	18.3	16.7	9.6	29.1	13.5
กทม. ปริมาณชล ^{2/}	1.3	28.3	17.3	15.9	11.6	38.3	11.4
กลาง ^{3/}	12.6	30.9	18.4	17.5	11.6	29.3	7.9
ตะวันออก	9.9	19.7	14.9	15.9	11.5	45.9	4.3
เหนือตอนบน	19.3	14.0	15.9	51.3	10.3	8.1	4.5
เหนือตอนล่าง	21.8	22.9	23.0	23.3	21.3	15.8	3.9
ตะวันออกเฉียงเหนือ	25.5	15.9	25.5	8.2	4.9	38.7	3.9
ใต้	24.0	10.8	3.0	9.8	2.7	8.8	61.9

หมายเหตุ : 1/ ตอบได้มากกว่า 1 คำตอบ

2/ จังหวัดปริมาณชล ได้แก่ นนทบุรี ปทุมธานี สมุทรปราการ

3/ ไม่รวม กรุงเทพมหานคร นนทบุรี ปทุมธานี สมุทรปราการ

- มีข้อมูลจำนวนเล็กน้อย

ตาราง 6 ร้อยละของประชาชนที่มีอายุ 15 ปีขึ้นไปที่เดินทางท่องเที่ยว จำแนกตามจำนวนครั้ง/ทริปที่เดินทางในรอบปี 2554 และลักษณะการเดินทาง

จำนวนครั้ง/ทริป ที่เดินทางในรอบปี 2554	รวม	ลักษณะการเดินทาง	
		ไม่พักค้างคืน (นักท่องเที่ยว)	พักค้างคืน (นักท่องเที่ยว)
รวม	100.0	100.0	100.0
1 – 4 ครั้ง	79.9	69.8	88.0
5 – 9 ครั้ง	12.1	17.3	7.9
10 – 14 ครั้ง	4.6	6.9	2.7
15 – 19 ครั้ง	1.2	2.0	0.6
20 ครั้งขึ้นไป	2.2	4.0	0.8

สำหรับจำนวนครั้ง/ทริปที่เดินทางท่องเที่ยวในรอบปี 2554 เฉลี่ยต่อคนต่อปี ในภาพรวมประมาณ 3.7 ครั้ง แบบไม่พักค้างคืน 4.9 ครั้ง และแบบพักค้างคืน 2.7 ครั้ง หากพิจารณาตามภาคที่อยู่อาศัยในภาพรวม ซึ่งจะอธิบายถึงจำนวนครั้ง/ทริปเฉลี่ยต่อคนต่อปีที่เดินทางท่องเที่ยวของประชาชนในแต่ละภาค พบว่า ภาคกลางสูงสุด 5.4 ครั้ง รองลงมาภาคใต้ 4.2 ครั้ง ภาคเหนือตอนบน 3.7 ครั้ง ภาคเหนือตอนล่าง 3.4 ครั้ง กรุงเทพมหานครและปริมณฑล 3.3 ครั้ง ภาคตะวันออกเท่ากัน 3.2 ครั้ง และภาคตะวันออกเฉียงเหนือ 2.7 ครั้ง (ตาราง 7)

เมื่อพิจารณาตามจังหวัดที่อยู่อาศัยในภาพรวม พบว่า จังหวัดที่มีจำนวนครั้ง/ทริปเฉลี่ยต่อคนต่อปี ที่เดินทางท่องเที่ยวสูงสุด 5 จังหวัดแรก คือ อ่างทอง 11.9 ครั้ง รองลงมา นครนายก 11.0 ครั้ง พระนครศรีอยุธยา 9.2 ครั้ง สิงห์บุรี 9.1 ครั้ง พังงา 8.0 ครั้ง ส่วนจังหวัดอื่น ๆ รายละเอียดปรากฏตามตาราง 8

ตาราง 7 จำนวนครั้ง/ทริปเฉลี่ยต่อคนต่อปี que เดินทางท่องเที่ยวในรอบปี 2554 จำแนกตามลักษณะการ เดินทาง และภาคที่อยู่อาศัย

ภาคที่อยู่อาศัย	รวม	จำนวนครั้ง/ทริปเฉลี่ย	
		ลักษณะการเดินทาง	
		ไม่พักค้างคืน (นักท่องเที่ยว)	พักค้างคืน (นักท่องเที่ยว)
รวม	3.7	4.9	2.7
กรุงเทพมหานครและปริมณฑล (นนทบุรี ปทุมธานี สมุทรปราการ)	3.3	4.5	2.6
กลาง (ไม่รวม กรุงเทพมหานคร นนทบุรี ปทุมธานี สมุทรปราการ)	5.4	7.4	3.1
ตะวันออก	3.2	4.8	2.5
เหนือตอนบน	3.7	4.5	2.9
เหนือตอนล่าง	3.4	4.3	2.6
ตะวันออกเฉียงเหนือ	2.7	3.3	2.2
ใต้	4.2	5.1	3.4

ตาราง 8 จำนวนครั้ง/ทริปเฉลี่ยต่อคนต่อปีที่เดินทางท่องเที่ยวในรอบปี 2554 จำแนกตามลักษณะการเดินทาง และจังหวัดที่อยู่อาศัย

จังหวัดที่อยู่อาศัย	รวม	จำนวนครั้ง/ทริปเฉลี่ย	
		ลักษณะการเดินทาง	
		ไม่พักค้างคืน (นักท่องเที่ยว)	พักค้างคืน (นักท่องเที่ยว)
กรุงเทพมหานคร	3.4	5.0	2.8
สมุทรปราการ	2.6	3.8	1.9
นนทบุรี	4.2	5.9	2.8
ปทุมธานี	4.9	6.3	3.5
พระนครศรีอยุธยา	9.2	11.7	3.6
อ่างทอง	11.9	14.4	4.8
ลพบุรี	3.1	3.5	2.6
สิงห์บุรี	9.1	10.1	4.7
ชัยนาท	6.7	8.6	3.1
สระบุรี	4.4	5.1	3.6
ฉะเชิงเทรา	4.1	5.6	2.8
ปราจีนบุรี	4.1	4.6	3.5
นครนายก	11.0	13.4	2.3
สระแก้ว	3.1	3.5	2.9
ราชบุรี	5.7	7.8	3.0
กาญจนบุรี	4.2	6.1	2.8
นครปฐม	4.9	6.2	3.5
สมุทรสาคร	3.6	6.1	2.2
สมุทรสงคราม	6.0	7.0	2.9
เพชรบุรี	4.4	5.1	3.4
ประจวบคีรีขันธ์	5.2	8.4	3.8
ชลบุรี	2.6	3.6	2.3

ตาราง 8 จำนวนครั้ง/ทริปเฉลี่ยต่อคนต่อปีที่เดินทางท่องเที่ยวในรอบปี 2554 จำแนกตามลักษณะการเดินทาง และจังหวัดที่อยู่อาศัย (ต่อ)

จังหวัดที่อยู่อาศัย	รวม	จำนวนครั้ง/ทริปเฉลี่ย	
		ลักษณะการเดินทาง	
		ไม่พักค้างคืน (นักท่องเที่ยว)	พักค้างคืน (นักท่องเที่ยว)
ระยอง	3.0	2.3	2.3
จันทบุรี	3.4	2.9	2.9
ตราด	4.9	3.0	3.0
เชียงใหม่	3.0	2.6	2.6
ลำพูน	6.4	3.4	3.4
ลำปาง	3.4	2.7	2.7
แพร่	3.4	2.9	2.9
เชียงราย	2.3	2.1	2.1
นครสวรรค์	2.0	1.9	1.9
กำแพงเพชร	5.1	3.7	3.7
พิษณุโลก	4.7	2.9	2.9
พิจิตร	2.9	2.1	2.1
เพชรบูรณ์	2.8	2.8	2.8
นครราชสีมา	1.4	1.3	1.3
สุรินทร์	2.1	2.0	2.0
อุบลราชธานี	2.4	2.3	2.3
ขอนแก่น	2.1	1.9	1.9
อุดรธานี	2.8	2.4	2.4
เลย	2.6	2.7	2.7
หนองคาย	4.2	2.6	2.6
มหาสารคาม	3.6	1.9	1.9

ตาราง 8 จำนวนครั้ง/ทริปเฉลี่ยต่อคนต่อปีที่เดินทางท่องเที่ยวในรอบปี 2554 จำแนกตามลักษณะการเดินทางและจังหวัดที่อยู่อาศัย (ต่อ)

จำนวนครั้ง/ทริปเฉลี่ย

จังหวัดที่อยู่อาศัย	รวม	ลักษณะการเดินทาง	
		ไม่พักค้างคืน (นักท่องเที่ยว)	พักค้างคืน (นักท่องเที่ยว)
กาฬสินธุ์	2.8	1.8	1.8
มุกดาหาร	3.7	3.1	3.1
นครศรีธรรมราช	3.4	2.8	2.8
กระบี่	4.7	4.3	4.3
พังงา	8.0	5.7	5.7
ภูเก็ต	3.1	3.1	3.1
สุราษฎร์ธานี	4.0	3.4	3.4
ระนอง	3.9	3.5	3.5
ชุมพร	2.5	2.4	2.4
สงขลา	2.2	2.1	2.1
สตูล	5.6	4.5	4.5
ตรัง	3.2	2.7	2.7
พัทลุง	6.4	5.1	5.1
ยะลา	4.8	4.4	4.4

3.1.3 วัตถุประสงค์หลักในการเดินทางท่องเที่ยว

แผนภูมิ 3 ร้อยละของประชาชนที่มีอายุ 15 ปีขึ้นไปที่เดินทางท่องเที่ยว จำแนกตามวัตถุประสงค์หลักในการเดินทางท่องเที่ยว 5 เรื่องแรก

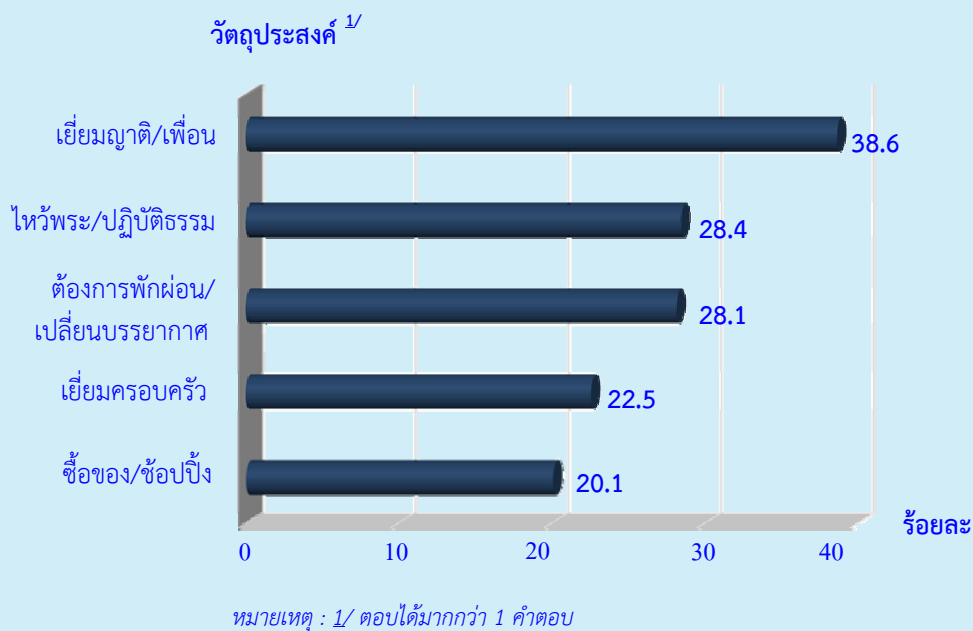

วัตถุประสงค์หลักในการเดินทางท่องเที่ยวในภาพรวม 5 เรื่องแรก ได้แก่ 1) เยี่ยมญาติ/เพื่อน ร้อยละ 38.6 2) ไหว้พระ ปฏิบัติธรรม ร้อยละ 28.4 3) ต้องการพักผ่อน/เปลี่ยนบรรยากาศ ร้อยละ 28.1 4) เยี่ยมครอบครัว ร้อยละ 22.5 และ 5) ซื้อของ/ซื้อปิ้ง ร้อยละ 20.1 สำหรับผู้ที่เดินทางแบบไม่พักค้างคืน ได้แก่ 1) ไหว้พระ ปฏิบัติธรรม ร้อยละ 36.8 2) เยี่ยมญาติ/เพื่อน ร้อยละ 34.0 3) ซื้อของ/ซื้อปิ้ง ร้อยละ 32.4 4) ต้องการพักผ่อน/เปลี่ยนบรรยากาศ ร้อยละ 27.0 และ 5) กินอาหารต่างจังหวัด ร้อยละ 19.1 ส่วนผู้ที่เดินทางแบบพักค้างคืน ได้แก่ 1) เยี่ยมญาติ/เพื่อน ร้อยละ 42.5 2) เยี่ยมครอบครัว ร้อยละ 32.0 3) ต้องการพักผ่อน/เปลี่ยนบรรยากาศ ร้อยละ 29.0 4) ไหว้พระปฏิบัติธรรม ร้อยละ 21.3 และ 5) ชอบเดินทางท่องเที่ยว ร้อยละ 17.7 (ตาราง 9)

ตาราง 9 ร้อยละของประชาชนที่มีอายุ 15 ปีขึ้นไปที่เดินทางท่องเที่ยว จำแนกตามวัตถุประสงค์หลักในการเดินทางท่องเที่ยว และลักษณะการเดินทาง

วัตถุประสงค์หลัก ในการเดินทางท่องเที่ยว ^{1/}	รวม	ลักษณะการเดินทาง	
		ไม่พักค้างคืน (นักท่องเที่ยว)	พักค้างคืน (นักท่องเที่ยว)
➢ เยี่ยมญาติ/เพื่อน	38.6	34.0	42.5
➢ ไหว้พระ ปฏิบัติธรรม	28.4	36.8	21.3
➢ ต้องการพักผ่อน/เปลี่ยนบรรยากาศ	28.1	27.0	29.0
➢ เยี่ยมครอบครัว	22.5	11.3	32.0
➢ ซื้อของ/ซื้อปิ้ง	20.1	32.4	9.8
➢ ชอบเดินทางท่องเที่ยว	17.9	18.2	17.7
➢ กินอาหารต่างจังหวัด	15.5	19.1	12.5
➢ เข้าร่วมงานเทศกาล/งานประเพณี	12.1	15.9	8.9
➢ ดูงาน	7.2	5.1	9.1
➢ เข้าร่วมประชุม/สัมมนา	5.1	3.3	6.6
➢ ติดต่อธุรกิจ/ปฏิบัติราชการ	4.1	5.3	3.1
➢ รักษาตัว	3.0	4.4	1.9
➢ เล่น/ดูกีฬา	0.6	0.9	0.4
➢ เบื่องาน	0.5	0.5	0.4
➢ อื่น ๆ	2.9	2.9	2.9

หมายเหตุ : 1/ ตอบได้มากกว่า 1 คำตอบ

3.1.4 กิจกรรมที่ทำระหว่างการเดินทางท่องเที่ยว



สำหรับกิจกรรมที่ทำระหว่างการเดินทางท่องเที่ยว 5 เรื่องแรก ทั้งในภาพรวม กลุ่มผู้เดินทางแบบไม่พักค้างคืน และกลุ่มผู้เดินทางแบบพักค้างคืน มีลักษณะไม่แตกต่างกัน คือ 1) ท่องเที่ยวทั่วไป เช่น กินอาหารพื้นเมือง/ซื้อของ 2) ทำกิจกรรมเชิงศาสนา เช่น ทำบุญ นมัสการศาสนสถาน นั่งสมาธิ วิปัสสนา 3) พักผ่อนในที่พักหรือบ้านญาติ/ไม่ทำกิจกรรม 4) กิจกรรมเชิงวัฒนธรรม เช่น ชมโบราณสถาน/แหล่งประวัติศาสตร์/พิพิธภัณฑ์ และ 5) ทำกิจกรรมเชิงสุขภาพ รายละเอียดปรากฏตามตาราง 10

ตาราง 10 ร้อยละของประชาชนที่มีอายุ 15 ปีขึ้นไปที่เดินทางท่องเที่ยว จำแนกตามกิจกรรมที่ทำระหว่างเดินทางท่องเที่ยว และลักษณะการเดินทาง

กิจกรรมที่ทำระหว่างเดินทางท่องเที่ยว ^{1/}	รวม	ลักษณะการเดินทาง	
		ไม่พักค้างคืน (นักท่องเที่ยว)	พักค้างคืน (นักท่องเที่ยว)
➢ ท่องเที่ยวทั่วไป	62.4	68.3	57.4
➢ กิจกรรมเชิงศาสนา	49.1	52.9	46.0
➢ ทำกิจกรรมร่วมกับเพื่อน/ญาติในที่พัก	36.4	25.5	45.5
➢ กิจกรรมเชิงวัฒนธรรม	18.9	19.1	18.7
➢ กิจกรรมเชิงสุขภาพและความงาม	12.1	12.3	12.0
➢ ดำน้ำตื้น/ลิก	12.0	11.6	12.4
➢ กิจกรรมเชิงเกษตรกรรม	2.4	1.9	2.8
➢ กิจกรรมเชิงนิเวศและผจญภัย	1.5	1.2	1.6
➢ กิจกรรมนันทนาการ	1.1	1.2	1.1
➢ เล่น/ชมกีฬา	0.8	1.1	0.6
➢ สปา นวดแผนโบราณ	0.4	0.3	0.4
➢ อื่นๆ	3.8	4.4	3.2

หมายเหตุ : ^{1/} ตอบได้มากกว่า 1 คำตอบ

3.2 การจัดการเดินทาง

3.2.1 ผู้ร่วมเดินทาง ผู้ตัดสินใจเลือกการเดินทาง และลักษณะการจัดการเดินทาง

ผู้ที่เดินทางท่องเที่ยวในภาพรวมกว่าครึ่งหนึ่ง (ร้อยละ 60.1) จะเดินทางท่องเที่ยวเกี่ยวกับครอบครัว/ญาติ รองลงมาเดินทางกับเพื่อน/เพื่อนร่วมงาน ร้อยละ 22.7 เดินทางคนเดียว ร้อยละ 12.1 มีเพียงส่วนน้อย (ร้อยละ 4.8) ที่เดินทางไปกับคู่รัก/แฟน สำหรับการตัดสินใจเลือกการเดินทาง ผู้ที่เดินทางท่องเที่ยวส่วนใหญ่ (ร้อยละ 64.2) ระบุว่า ตัดสินใจเอง ครอบครัว/ญาติเป็นผู้ตัดสินใจ ร้อยละ 21.8 (สามี ร้อยละ 6.2 ญาติ ร้อยละ 5.1 ลูก ร้อยละ 4.3 ภรรยา ร้อยละ 3.4 พ่อ ร้อยละ 1.6 และแม่ ร้อยละ 1.2) เพื่อน/เพื่อนร่วมงาน ร้อยละ 8.3 นอกจากนี้เป็นบริษัท/ที่ทำงาน คู่รัก/แฟน และอื่น ๆ (ร้อยละ 4.3 ร้อยละ 1.2 และร้อยละ 0.2 ตามลำดับ) สำหรับลักษณะการจัดการเดินทางส่วนใหญ่ (ร้อยละ 86.2) จัดการเดินทางเองทั้งหมด รองลงมา มีหน่วยงาน/คณะจัดการให้ ร้อยละ 12.3 จัดการเองบางส่วนและให้บริษัทนำเที่ยวบางส่วน ร้อยละ 0.8 และจัดการเดินทางผ่านบริษัทนำเที่ยวทั้งหมด ร้อยละ 0.7 ส่วนวัน/เวลาที่เดินทางท่องเที่ยวส่วนใหญ่จะเดินทางวันเสาร์-อาทิตย์ ร้อยละ 36.6 รองลงมา วันธรรมดา ร้อยละ 33.2 เดินทางช่วงวันหยุดยาว ร้อยละ 28.1

เมื่อพิจารณาตามลักษณะการเดินทาง (แบบไม่พักค้างคืน และแบบพักค้างคืน) พบว่า ทั้งผู้ร่วมเดินทาง ผู้ตัดสินใจเลือกการเดินทาง และลักษณะการจัดการเดินทางมีลักษณะไม่แตกต่างไปจากภาพรวม ส่วนวัน/เวลาที่เดินทางท่องเที่ยว ผู้ที่เดินทางแบบไม่พักค้างคืนส่วนใหญ่จะเดินทางวันเสาร์-อาทิตย์ ร้อยละ 51.6 ส่วนผู้ที่เดินทางแบบพักค้างคืนส่วนใหญ่จะเดินทางช่วงวันหยุดยาว ร้อยละ 39.3 รายละเอียดปรากฏตามตาราง 11

3.2.2 การหาข้อมูลข่าวสารสำหรับการเดินทาง

หากพิจารณาการหาข้อมูลข่าวสารสำหรับการเดินทางจากแหล่งข้อมูลต่าง ๆ ได้แก่ นิตยสารท่องเที่ยว หนังสือ Brochure แนะนำแหล่งท่องเที่ยว เว็บไซต์การท่องเที่ยวแห่งประเทศไทย เว็บไซต์อื่น ๆ เพื่อน ญาติ ครอบครัว ศูนย์บริการข่าวสารการท่องเที่ยว ททท. เคาน์เตอร์บริการข้อมูลข่าวสารของการท่องเที่ยวแห่งประเทศไทย งานเสนอขายสินค้าทางการท่องเที่ยว และอื่นๆ (เช่น โทรทัศน์ วิทยุ หนังสือพิมพ์ เป็นต้น) พบว่า ในภาพรวมประชาชนที่เดินทางท่องเที่ยวส่วนใหญ่ยังไม่หาข้อมูลข่าวสารสำหรับการเดินทางในทุกแหล่งข้อมูลดังกล่าวข้างต้น อย่างไรก็ตามยังมีประชาชนที่เดินทางท่องเที่ยวกว่า 1 ใน 3 (ร้อยละ 38.4) ที่หาข้อมูลข่าวสารสำหรับการเดินทางจากเพื่อน ญาติ ครอบครัว และเมื่อพิจารณาตามลักษณะการเดินทาง พบว่า ทั้งกลุ่มผู้ที่เดินทางแบบไม่พักค้างคืน และแบบพักค้างคืน มีลักษณะไม่แตกต่างไปจากภาพรวม (ตาราง 12)

สำหรับความน่าเชื่อถือของแหล่งข้อมูลต่าง ๆ ซึ่งได้จากการสอบถามประชาชนที่เดินทางท่องเที่ยว ทั้งที่หาข้อมูลและไม่หาข้อมูลสำหรับการเดินทาง พบว่า ประชาชนที่เดินทางท่องเที่ยวส่วนใหญ่เห็นว่าทุกแหล่งข้อมูลมีความน่าเชื่อถือ โดยแหล่งข้อมูลที่มีจำนวนร้อยละของผู้ที่เห็นว่ามีค่าเชื่อถือสูงสุด คือ เพื่อน ญาติ ครอบครัว ร้อยละ 89.4 รองลงมา นิตยสารท่องเที่ยว ร้อยละ 81.1 ศูนย์บริการข่าวสารการท่องเที่ยว ร้อยละ 80.3 เว็บไซต์การท่องเที่ยวแห่งประเทศไทย ร้อยละ 79.7 และหนังสือ Brochure แนะนำแหล่งท่องเที่ยว ร้อยละ 79.3 และเมื่อพิจารณาตามลักษณะการเดินทาง พบว่า ทั้งกลุ่มผู้ที่เดินทางแบบไม่พักค้างคืน และแบบพักค้างคืน มีลักษณะไม่แตกต่างไปจากภาพรวม (ตาราง 13)

ตาราง 11 ร้อยละของประชาชนที่มีอายุ 15 ปีขึ้นไปที่เดินทางท่องเที่ยว จำแนกตามรายละเอียดเรื่อง ต่างๆ ในการเดินทางท่องเที่ยว และลักษณะการเดินทาง

เรื่อง	รวม	ลักษณะการเดินทาง	
		ไม่พักค้างคืน (นักท่องเที่ยว)	พักค้างคืน (นักท่องเที่ยว)
ผู้ร่วมเดินทางท่องเที่ยวส่วนใหญ่	100.0	100.0	100.0
เดินทางคนเดียว	12.1	9.0	14.7
ครอบครัว/ญาติ	60.1	64.2	56.7
คู่รัก/แฟน	4.8	4.1	5.4
เพื่อน/เพื่อนร่วมงาน	22.7	22.3	23.0
อื่นๆ	0.3	0.4	0.2
ผู้ตัดสินใจเลือกการเดินทางท่องเที่ยวส่วนใหญ่	100.0	100.0	100.0
ตนเอง	64.2	62.0	65.9
พ่อ	1.6	1.7	1.5
แม่	1.2	1.3	1.1
ภรรยา	3.4	4.1	2.9
สามี	6.2	6.3	6.1
ลูก	4.3	4.2	4.5
ญาติ	5.1	7.0	3.6
คู่รัก/แฟน	1.2	1.2	1.2
เพื่อน/เพื่อนร่วมงาน	8.3	9.8	7.0
บริษัท/ที่ทำงาน	4.3	2.2	6.0
อื่นๆ	0.2	0.2	0.2
ลักษณะการจัดการเดินทาง	100.0	100.0	100.0
จัดการเดินทางเองทั้งหมด	86.2	90.9	82.3
มีหน่วยงาน/คณะจัดการให้	12.3	8.4	15.6
จัดการเดินทางผ่านบริษัทนำเที่ยวทั้งหมด	0.7	0.2	1.1
จัดการเองบางส่วน และให้บริษัทนำเที่ยวบางส่วน	0.8	0.5	1.0
วัน/เวลาที่เดินทางท่องเที่ยวส่วนใหญ่	100.0	100.0	100.0
วันธรรมดา	33.2	31.8	34.3
วันเสาร์-อาทิตย์	36.6	51.6	24.0
วันหยุดยาว	28.1	14.8	39.3
วันลาพักผ่อน/ลาพักร้อน	1.2	0.7	1.6
อื่นๆ	0.9	1.1	0.8

ตาราง 12 ร้อยละของประชาชนที่มีอายุ 15 ปีขึ้นไปที่เดินทางท่องเที่ยว จำแนกตามการหาข้อมูลจากแหล่งข้อมูล สำหรับการเดินทาง และลักษณะการเดินทาง

แหล่งข้อมูล/ การหาข้อมูลสำหรับการเดินทาง	รวม	ลักษณะการเดินทาง	
		ไม่พักค้างคืน (นักท่องเที่ยว)	พักค้างคืน (นักท่องเที่ยว)
นิตยสารท่องเที่ยว	100.0	100.0	100.0
ไม่หาข้อมูล	90.6	92.2	89.5
หาข้อมูล	9.4	8.0	10.5
หนังสือ Brochure แนะนำแหล่งท่องเที่ยว	100.0	100.0	100.0
ไม่หาข้อมูล	92.9	94.1	91.9
หาข้อมูล	7.1	5.9	8.1
เว็บไซต์การท่องเที่ยวแห่งประเทศไทย	100.0	100.0	100.0
ไม่หาข้อมูล	91.4	92.9	90.1
หาข้อมูล	8.6	7.1	9.9
เว็บไซต์อื่นๆ	100.0	100.0	100.0
ไม่หาข้อมูล	98.5	98.7	98.2
หาข้อมูล	1.5	1.3	1.8
เพื่อน ญาติ ครอบครัว	100.0	100.0	100.0
ไม่หาข้อมูล	61.6	60.0	63.0
หาข้อมูล	38.4	40.0	37.0
ศูนย์บริการข่าวสารการท่องเที่ยว ททท.	100.0	100.0	100.0
ไม่หาข้อมูล	94.7	95.4	94.1
หาข้อมูล	5.3	4.6	5.9
เคาน์เตอร์บริการข้อมูลข่าวสารของการท่องเที่ยว แห่งประเทศไทย	100.0	100.0	100.0
ไม่หาข้อมูล	97.1	97.5	96.8
หาข้อมูล	2.9	2.5	3.2
งานเสนอขายสินค้าทางการท่องเที่ยว	100.0	100.0	100.0
ไม่หาข้อมูล	96.9	97.1	96.7
หาข้อมูล	3.1	2.9	3.3
อื่น ๆ (เช่น โทรทัศน์ วิทยุ หนังสือพิมพ์ เป็นต้น)	100.0	100.0	100.0
ไม่หาข้อมูล	95.8	96.0	95.6
หาข้อมูล	4.2	4.0	4.4

ตาราง 13 ร้อยละของประชาชนที่มีอายุ 15 ปีขึ้นไปที่เดินทางท่องเที่ยว จำแนกตามความคิดเห็นเกี่ยวกับ
ความน่าเชื่อถือของแหล่งข้อมูล และลักษณะการเดินทาง

แหล่งข้อมูล/ ความน่าเชื่อถือ	รวม	ลักษณะการเดินทาง	
		ไม่พักค้างคืน (นักท่องเที่ยว)	พักค้างคืน (นักท่องเที่ยว)
นิตยสารท่องเที่ยว	100.0	100.0	100.0
ไม่น่าเชื่อถือ	18.5	19.5	17.6
น่าเชื่อถือ	81.1	79.9	82.0
ไม่แสดงความคิดเห็น	0.5	0.6	0.4
หนังสือ Brochure แนะนำแหล่งท่องเที่ยว	100.0	100.0	100.0
ไม่น่าเชื่อถือ	20.2	21.1	19.5
น่าเชื่อถือ	79.3	78.3	80.1
ไม่แสดงความคิดเห็น	0.5	0.6	0.4
เว็บไซต์การท่องเที่ยวแห่งประเทศไทย	100.0	100.0	100.0
ไม่น่าเชื่อถือ	19.5	20.5	18.6
น่าเชื่อถือ	79.7	78.6	80.7
ไม่แสดงความคิดเห็น	0.8	0.9	0.7
เว็บไซต์อื่นๆ	100.0	100.0	100.0
ไม่น่าเชื่อถือ	26.2	27.1	25.5
น่าเชื่อถือ	72.5	71.4	73.4
ไม่แสดงความคิดเห็น	1.3	1.5	1.1
เพื่อน ญาติ ครอบครัว	100.0	100.0	100.0
ไม่น่าเชื่อถือ	10.4	10.8	10.1
น่าเชื่อถือ	89.4	88.9	89.7
ไม่แสดงความคิดเห็น	0.2	0.3	0.2
ศูนย์บริการข่าวสารการท่องเที่ยว ททท.	100.0	100.0	100.0
ไม่น่าเชื่อถือ	19.1	20.0	18.4
น่าเชื่อถือ	80.3	79.3	81.1
ไม่แสดงความคิดเห็น	0.6	0.7	0.5

ตาราง 13 ร้อยละของประชาชนที่มีอายุ 15 ปีขึ้นไปที่เดินทางท่องเที่ยว จำแนกตามความคิดเห็นเกี่ยวกับความน่าเชื่อถือของแหล่งข้อมูล และลักษณะการเดินทาง (ต่อ)

แหล่งข้อมูล/ ความน่าเชื่อถือ	รวม	ลักษณะการเดินทาง	
		ไม่พักค้างคืน (นักท่องเที่ยว)	พักค้างคืน (นักท่องเที่ยว)
เคาน์เตอร์บริการข้อมูลข่าวสารของการท่องเที่ยว แห่งประเทศไทย	100.0	100.0	100.0
ไม่น่าเชื่อถือ	20.8	21.6	20.2
น่าเชื่อถือ	78.6	77.7	79.3
ไม่แสดงความคิดเห็น	0.6	0.7	0.5
งานเสนอขายสินค้าทางการท่องเที่ยว	100.0	100.0	100.0
ไม่น่าเชื่อถือ	23.2	23.5	22.9
น่าเชื่อถือ	76.2	75.8	76.6
ไม่แสดงความคิดเห็น	0.6	0.7	0.5

3.2.3 พาหนะที่ใช้ในการเดินทาง

ผู้เดินทางท่องเที่ยวส่วนใหญ่ร้อยละ 57.8 นิยมที่จะเดินทางด้วยพาหนะส่วนตัว/รถยนต์ รองลงมาเดินทางด้วยรถทัวร์/รถโดยสารประจำทาง ร้อยละ 23.9 รถเช่า เช่น รถตู้ รถยนต์ รถทัวร์/รถบัส ร้อยละ 16.0 รถไฟ ร้อยละ 1.4 มีเพียงส่วนน้อย ร้อยละ 0.8 ที่เดินทางด้วยเครื่องบิน (ตาราง 14)

ตาราง 14 ร้อยละของประชาชนที่มีอายุ 15 ปีขึ้นไปที่เดินทางท่องเที่ยว จำแนกตามพาหนะหลักที่ใช้ในการเดินทางส่วนใหญ่ และลักษณะการเดินทาง

พาหนะหลักที่ใช้ ในการเดินทางส่วนใหญ่	รวม	ลักษณะการเดินทาง	
		ไม่พักค้างคืน (นักท่องเที่ยว)	พักค้างคืน (นักท่องเที่ยว)
รวม	100.0	100.0	100.0
เครื่องบิน	0.8	0.2	1.4
รถไฟ	1.4	0.5	2.2
รถทัวร์/รถโดยสารประจำทาง	23.9	14.9	31.5
พาหนะส่วนตัว/รถยนต์	57.8	70.9	46.7
รถเช่า เช่น รถตู้ รถยนต์ รถทัวร์/รถบัส	16.0	13.4	18.2
อื่นๆ	0.1	0.1	-

3.3 ค่าใช้จ่ายในการเดินทาง

สำหรับค่าใช้จ่ายในการเดินทางท่องเที่ยวครั้ง/ทริปล่าสุดต่อคนของกลุ่มผู้เดินทางท่องเที่ยว พบว่า ในภาพรวมอยู่ที่ประมาณ 2,694 บาทต่อคน หากเป็นการเดินทางแบบไม่พักค้างคืนอยู่ที่ 1,407 บาทต่อคน แบบพักค้างคืน 3,776 บาทต่อคน หากพิจารณาตามภาคที่อยู่อาศัย พบว่า ในภาพรวมคนกรุงเทพมหานครและปริมณฑล ใช้เงินในการเดินทางท่องเที่ยวเฉลี่ยต่อคนสูงสุด คือ 3,766 บาทต่อคน รองลงมาภาคใต้ 3,491 บาทต่อคน ภาคตะวันออก 3,360 บาทต่อคน ภาคตะวันออกเฉียงเหนือ 2,348 บาทต่อคน ภาคเหนือตอนบน 2,269 บาทต่อคน ภาคกลาง 2,022 บาทต่อคน และต่ำสุดในภาคเหนือตอนล่างอยู่ที่ประมาณ 1,924 บาทต่อคน (ตาราง 15)

หากพิจารณาตามจังหวัดที่อยู่อาศัยจาก 57 จังหวัด เพื่อทราบว่าคนจังหวัดใดใช้เงินในการเดินทางท่องเที่ยวเฉลี่ยต่อคนสูงสุด พบว่า 10 จังหวัดแรก ได้แก่ จังหวัดภูเก็ต 6,525 บาทต่อคน ระนอง 5,201 บาทต่อคน กระบี่ 4,949 บาทต่อคน สงขลา 4,546 บาทต่อคน นนทบุรี 4,290 บาทต่อคน สุราษฎร์ธานี 4,147 บาทต่อคน เลย 4,139 บาทต่อคน ชุมพร 4,075 บาทต่อคน ประจวบคีรีขันธ์ 4,064 บาทต่อคน และกรุงเทพมหานคร 3,862 บาทต่อคน (ตาราง 16)

ตาราง 15 ค่าใช้จ่ายในการเดินทางครั้ง/ทริปล่าสุดเฉลี่ยต่อคน จำแนกตามลักษณะการเดินทาง และภาคที่อยู่อาศัย

ภาคที่อยู่อาศัย	รวม	ค่าใช้จ่ายเฉลี่ยต่อคน (บาท)	
		ลักษณะการเดินทาง	
		ไม่พักค้างคืน (นักท่องเที่ยว)	พักค้างคืน (นักท่องเที่ยว)
รวม	2,694	1,407	3,776
กรุงเทพมหานครและปริมณฑล (นนทบุรี ปทุมธานี สมุทรปราการ)	3,766	1,671	4,963
กลาง (ไม่รวม กรุงเทพมหานคร นนทบุรี ปทุมธานี สมุทรปราการ)	2,022	1,288	3,086
ตะวันออก	3,360	1,627	4,085
เหนือตอนบน	2,269	1,248	3,302
เหนือตอนล่าง	1,924	1,410	2,304
ตะวันออกเฉียงเหนือ	2,348	1,278	3,192
ใต้	3,491	1,632	5,283

ตาราง 16 ค่าใช้จ่ายในการเดินทางครั้ง/ทริปล่าสุดเฉลี่ยต่อคน จำแนกตามลักษณะการเดินทาง และจังหวัดที่อยู่อาศัย

ค่าใช้จ่ายเฉลี่ยต่อคน (บาท)

จังหวัด ที่อยู่อาศัย	รวม	ลักษณะการเดินทาง	
		ไม่พักค้างคืน (นักท่องเที่ยว)	พักค้างคืน (นักท่องเที่ยว)
กรุงเทพมหานคร	3,862	1,738	4,754
สมุทรปราการ	3,100	1,369	4,172
นนทบุรี	4,290	2,203	5,959
ปทุมธานี	3,570	1,476	5,489
อยุธยา	1,879	1,131	3,581
อ่างทอง	1,461	1,239	2,108
ลพบุรี	1,709	1,130	2,380
สิงห์บุรี	1,904	1,463	3,694
ชัยนาท	1,663	1,264	2,446
สระบุรี	1,821	1,184	2,575
ฉะเชิงเทรา	2,564	1,383	3,558
ปราจีนบุรี	1,970	1,247	2,878
นครนายก	1,905	1,712	2,580
สระแก้ว	1,262	823	1,486
ราชบุรี	2,901	1,533	4,617
กาญจนบุรี	1,986	1,025	2,710
นครปฐม	1,744	1,012	2,584
สมุทรสาคร	2,818	1,124	3,704
สมุทรสงคราม	1,438	979	2,841
เพชรบุรี	2,340	1,599	3,542
ประจวบคีรีขันธ์	4,064	2,377	4,784
ชลบุรี	3,515	1,542	4,079

ตาราง 16 ค่าใช้จ่ายในการเดินทางครั้ง/ทริปล่าสุดเฉลี่ยต่อคน จำแนกตามลักษณะการเดินทาง และจังหวัดที่อยู่อาศัย (ต่อ)

จังหวัดที่อยู่อาศัย	รวม	ค่าใช้จ่ายเฉลี่ยต่อคน (บาท)	
		ลักษณะการเดินทาง	
		ไม่พักค้างคืน (นักท่องเที่ยว)	พักค้างคืน (นักท่องเที่ยว)
ระยอง	3,680	1,714	4,304
จันทบุรี	3,622	1,640	4,124
ตราด	2,191	1,569	3,005
เชียงใหม่	2,357	1,121	3,257
ลำพูน	1,201	963	1,733
ลำปาง	2,724	1,513	4,242
แพร่	2,272	1,389	2,964
เชียงราย	2,603	1,181	3,122
นครสวรรค์	1,712	1,273	1,956
กำแพงเพชร	1,644	1,090	2,166
พิษณุโลก	1,549	765	1,969
พิจิตร	2,317	1,777	3,003
เพชรบูรณ์	2,150	2,292	2,085
นครราชสีมา	3,275	1,623	3,651
สุรินทร์	2,661	1,289	3,296
อุบลราชธานี	2,795	1,343	3,300
ขอนแก่น	1,294	668	2,029
อุดรธานี	2,971	1,024	4,442
เลย	4,139	2,511	4,636
หนองคาย	2,137	991	3,216
มหาสารคาม	1,815	1,371	2,278

ตาราง 16 ค่าใช้จ่ายในการเดินทางครั้ง/ทริปล่าสุดเฉลี่ยต่อคน จำแนกตามลักษณะการเดินทาง และจังหวัดที่อยู่อาศัย (ต่อ)

ค่าใช้จ่ายเฉลี่ยต่อคน (บาท)

จังหวัดที่อยู่อาศัย	รวม	ลักษณะการเดินทาง	
		ไม่พักค้างคืน (นักท่องเที่ยว)	พักค้างคืน (นักท่องเที่ยว)
กาฬสินธุ์	1,196	845	1,739
มุกดาหาร	1,942	1,112	3,774
นครศรีธรรมราช	3,361	1,623	4,303
กระบี่	4,949	2,970	5,971
พังงา	2,912	1,858	5,049
ภูเก็ต	6,525	2,543	7,025
สุราษฎร์ธานี	4,147	1,528	5,653
ระนอง	5,201	2,518	6,272
ชุมพร	4,075	2,750	4,416
สงขลา	4,546	1,171	5,927
สตูล	1,991	1,353	3,420
ตรัง	2,788	1,784	4,614
พัทลุง	1,572	951	2,859
ยะลา	2,103	1,549	4,218

เมื่อพิจารณาค่าใช้จ่ายในการเดินทางท่องเที่ยวโดยแบ่งเป็น 7 หมวดค่าใช้จ่าย คือ ค่าที่พัก ค่าอาหาร/เครื่องดื่ม ค่าบริการท่องเที่ยว ค่าพาหนะเดินทาง ค่าซื้อสินค้าและของที่ระลึก ค่าใช้จ่ายด้าน ความบันเทิง และค่าใช้จ่ายอื่น ๆ เพื่อทราบว่าในการเดินทางใช้จ่ายไปในหมวดใดมากที่สุด พบว่า ในภาพรวมประชาชนระบุว่าใช้เป็นค่าพาหนะเดินทางมากที่สุด ร้อยละ 36.3 สำหรับกลุ่มผู้ที่เดินทางแบบไม่พักค้างคืน ใช้เป็นค่าอาหาร/เครื่องดื่มมากที่สุด คือ ร้อยละ 32.8 และค่าพาหนะเดินทาง ร้อยละ 30.1 ส่วนผู้ที่เดินทางแบบพักค้างคืน ส่วนใหญ่ (ร้อยละ 41.7) ใช้เป็นค่าพาหนะเดินทางมากที่สุด (ตาราง 17)

ตาราง 17 ร้อยละของประชาชนที่มีอายุ 15 ปีขึ้นไปที่เดินทางท่องเที่ยว จำแนกตามหมวดค่าใช้จ่ายที่ใช้มากที่สุดในการเดินทาง และลักษณะการเดินทาง

หมวดค่าใช้จ่ายที่ใช้มากที่สุดในการเดินทาง	รวม	ลักษณะการเดินทาง	
		ไม่พักค้างคืน (นักท่องเที่ยว)	พักค้างคืน (นักท่องเที่ยว)
รวม	100.0	100.0	100.0
ค่าที่พัก	2.7	0.1	4.8
ค่าอาหาร/เครื่องดื่ม	29.6	32.8	26.9
ค่าบริการท่องเที่ยว	0.4	0.4	0.5
ค่าพาหนะเดินทาง	36.3	30.1	41.7
ค่าซื้อสินค้าและของที่ระลึก	25.8	29.9	22.3
ค่าใช้จ่ายด้านความบันเทิง	0.4	0.5	0.3
ค่าใช้จ่ายอื่น ๆ	4.8	6.2	3.5

3.4 การเดินทางท่องเที่ยวต่างประเทศ



เมื่อพิจารณาการเดินทางท่องเที่ยวต่างประเทศของประชาชนที่มีอายุ 15 ปีขึ้นไปในรอบปี 2554 พบว่า ในภาพรวมมีเพียงร้อยละ 4.1 ที่ระบุว่าได้เดินทางไปต่างประเทศ หากพิจารณาตามภาคที่อยู่อาศัย พบว่า ภาคเหนือตอนบนมีจำนวนร้อยละของผู้ที่ระบุว่าได้เดินทางไปต่างประเทศสูงสุด ร้อยละ 5.8 รองลงมา กรุงเทพมหานคร และปริมณฑล และภาคตะวันออกเฉียงเหนือเท่ากันคือ ร้อยละ 4.8 ภาคใต้ ร้อยละ 4.4 ภาคตะวันออก ร้อยละ 2.4 ภาคเหนือตอนล่าง ร้อยละ 2.3 และภาคกลาง ร้อยละ 2.1 (ตาราง 18)

ตาราง 18 ร้อยละของประชาชนที่มีอายุ 15 ปีขึ้นไป จำแนกตามการเดินทางไปต่างประเทศในรอบปี 2554 และภาคที่อยู่อาศัย

การเดินทางไปต่างประเทศ	รวม	ภาคที่อยู่อาศัย						
		กทม.ปริมณฑล ^{1/}	กลาง ^{2/}	ตะวันออก	เหนือตอนบน	เหนือตอนล่าง	ตะวันออกเฉียงเหนือ	ใต้
รวม	100.0	100.0	100.0	100.0	100.0	100.0	100.0	100.0
ไม่ได้เดินทางไปต่างประเทศ	95.9	95.2	97.9	97.6	94.2	97.7	95.2	95.6
เดินทางไปต่างประเทศ	4.1	4.8	2.1	2.4	5.8	2.3	4.8	4.4

หมายเหตุ : 1/ จังหวัดปริมณฑล ได้แก่ นนทบุรี ปทุมธานี สมุทรปราการ

2/ ไม่รวม กรุงเทพมหานคร นนทบุรี ปทุมธานี สมุทรปราการ

แผนภูมิ 6 ร้อยละของประชาชนที่มีอายุ 15 ปีขึ้นไปที่เดินทางไปต่างประเทศ จำแนกตามช่วงเวลาการเดินทาง เป็นส่วนใหญ่

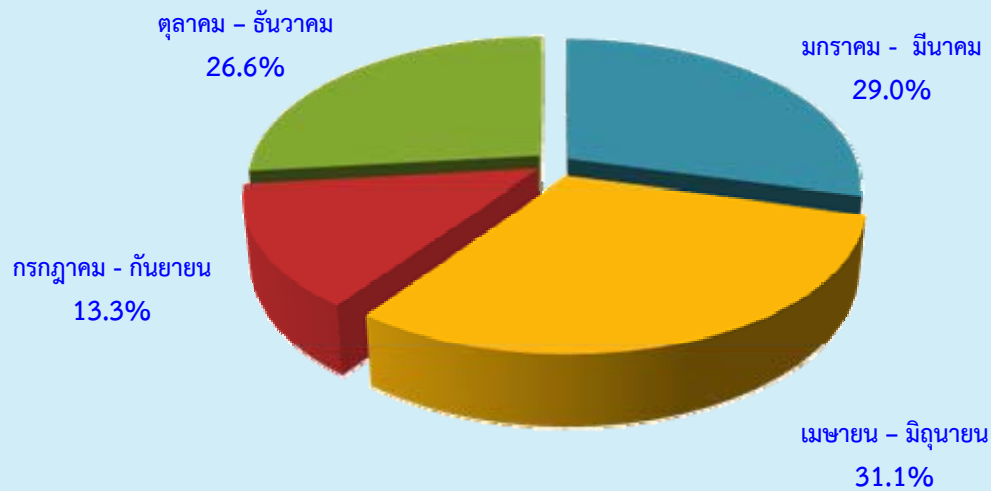

สำหรับช่วงเวลาส่วนใหญ่ที่เดินทางไปต่างประเทศ พบว่า ในภาพรวมผู้ที่เดินทางไปต่างประเทศเกือบ 1 ใน 3 (ร้อยละ 31.1) เดินทางในช่วงเดือนเมษายน-มิถุนายน ร้อยละ 29.0 เดินทางช่วงเดือน มกราคม-มีนาคม ร้อยละ 26.6 เดินทางช่วงเดือนตุลาคม-ธันวาคม ร้อยละ 13.3 เดินทางช่วงเดือนกรกฎาคม-กันยายน ส่วนจำนวนครั้งที่เดินทางไปต่างประเทศต่อปี พบว่า ในภาพรวมโดยเฉลี่ยเดินทาง 1.7 ครั้งต่อคนต่อปี หากพิจารณาตามภาคที่อยู่อาศัย พบว่า ภาคใต้ 2.5 ครั้งต่อคนต่อปี ภาคตะวันออกเฉียงเหนือ 1.7 ครั้งต่อคนต่อปี กรุงเทพมหานครและปริมณฑล และภาคเหนือตอนบนเท่ากัน 1.5 ครั้งต่อคนต่อปี ภาคตะวันออก 1.4 ครั้งต่อคนต่อปี ภาคกลางและภาคเหนือตอนล่างเท่ากัน 1.2 ครั้งต่อคนต่อปี (ตาราง 19)

ตาราง 19 ร้อยละของประชาชนที่มีอายุ 15 ปีขึ้นไปที่เดินทางไปต่างประเทศ จำแนกตามช่วงเวลาส่วนใหญ่
ที่เดินทางไปต่างประเทศ และภาคที่อยู่อาศัย

ช่วงเวลาส่วนใหญ่ ที่เดินทางไปต่างประเทศ	รวม	ภาคที่อยู่อาศัย						ได้
		กทม. ปริมณฑล ^{1/}	กลาง ^{2/}	ตะวันออก	เหนือ ตอนบน	เหนือ ตอนล่าง	ตะวันออก เฉียงเหนือ	
รวม	100.0	100.0	100.0	100.0	100.0	100.0	100.0	100.0
มกราคม – มีนาคม	29.0	32.0	24.8	17.5	30.2	32.4	29.4	26.3
เมษายน – มิถุนายน	31.1	25.6	29.6	42.4	35.2	17.6	32.8	33.1
กรกฎาคม – กันยายน	13.3	14.7	13.6	8.4	9.3	21.5	10.4	20.7
ตุลาคม - ธันวาคม	26.6	27.7	32.0	31.7	25.3	28.5	27.4	19.9
จำนวนครั้งที่เดินทางไปต่างประเทศเฉลี่ยต่อคนต่อปี (ครั้ง)	1.7	1.5	1.2	1.4	1.5	1.2	1.7	2.5

หมายเหตุ : 1/ จังหวัดปริมณฑล ได้แก่ นนทบุรี ปทุมธานี สมุทรปราการ

2/ ไม่รวม กรุงเทพมหานคร นนทบุรี ปทุมธานี สมุทรปราการ

3.5 ความคิดเห็นเกี่ยวกับการเดินทางท่องเที่ยว

3.5.1 การวางแผน/จัดสรรเงินสำหรับการเดินทางท่องเที่ยว

คนไทยส่วนใหญ่ร้อยละ 68.2 ไม่มีการวางแผนล่วงหน้าก่อนการเดินทาง มีเพียงร้อยละ 31.8 ที่มีการวางแผน โดยมีการวางแผนล่วงหน้า 1 สัปดาห์ - 1 เดือน ร้อยละ 15.6 น้อยกว่า 1 สัปดาห์ ร้อยละ 11.0 และมากกว่า 1 เดือน ร้อยละ 5.2 หากพิจารณาตามภาคที่อยู่อาศัย พบว่า กรุงเทพมหานครและปริมณฑล มีจำนวนร้อยละของผู้ที่วางแผนล่วงหน้าก่อนการเดินทางสูงสุด คือ ร้อยละ 40.5 รองลงมาภาคตะวันออก ร้อยละ 38.2 ภาคกลาง ร้อยละ 33.3 ภาคใต้ ร้อยละ 32.5 ภาคเหนือตอนบน ร้อยละ 32.0 ภาคเหนือตอนล่าง ร้อยละ 30.5 และภาคตะวันออกเฉียงเหนือ ร้อยละ 26.4 (ตาราง 20)

ตาราง 20 ร้อยละของประชาชนที่มีอายุ 15 ปีขึ้นไป จำแนกตามการวางแผนล่วงหน้าก่อนการเดินทางข้ามจังหวัด/ท่องเที่ยว และภาคที่อยู่อาศัย

การวางแผนล่วงหน้าก่อนการเดินทาง	รวม	ภาคภาคที่อยู่อาศัย						
		กทม. ^{1/} ปริมณฑล	กลาง ^{2/}	ตะวันออก	เหนือ ตอนบน	เหนือ ตอนล่าง	ตะวันออก เฉียงเหนือ	ใต้
รวม	100.0	100.0	100.0	100.0	100.0	100.0	100.0	100.0
ไม่มีการวางแผน	68.2	59.5	66.7	61.8	68.0	69.5	73.6	67.5
มีการวางแผน ระยะเวลาที่วางแผน	31.8	40.5	33.3	38.2	32.0	30.5	26.4	32.5
น้อยกว่า 1 สัปดาห์	11.0	11.0	13.0	10.8	13.3	10.8	9.1	11.9
1 สัปดาห์ – 1 เดือน	15.6	21.1	15.7	17.0	14.8	15.2	13.1	16.0
มากกว่า 1 เดือน	5.2	8.4	4.6	10.4	3.9	4.5	4.3	4.6

หมายเหตุ : 1/ จังหวัดปริมณฑล ได้แก่ นนทบุรี ปทุมธานี สมุทรปราการ

2/ ไม่รวม กรุงเทพมหานคร นนทบุรี ปทุมธานี สมุทรปราการ

การจัดสรรวงเงินสำหรับการเดินทางท่องเที่ยว พบว่า คนไทยส่วนใหญ่ ร้อยละ 81.0 ไม่มีการจัดสรรเงินไว้ มีเพียงร้อยละ 19.0 ที่มีการจัดสรรเงินไว้สำหรับการเดินทาง โดยมีการจัดสรรเงินไว้ 2,001-5,000 บาทต่อปี ร้อยละ 6.3 5,001-10,000 บาทต่อปี ร้อยละ 5.4 10,001-20,000 บาทต่อปี ร้อยละ 3.2 ไม่เกิน 2,000 บาทต่อปี ร้อยละ 2.4 20,001-30,000 บาทต่อปี ร้อยละ 1.0 และมากกว่า 30,000 บาทต่อปี ร้อยละ 0.7 (ตาราง 21)

หากพิจารณาตามภาคที่อยู่อาศัย พบว่า กรุงเทพมหานครและปริมณฑล มีจำนวนร้อยละของผู้ที่จัดสรรเงินไว้สำหรับการเดินทางท่องเที่ยว สูงสุด คือ ร้อยละ 25.6 รองลงมา ภาคตะวันออก ร้อยละ 21.9 ภาคใต้ ร้อยละ 20.2 ภาคกลาง ร้อยละ 18.6 ภาคเหนือตอนล่าง ร้อยละ 18.0 ภาคตะวันออกเฉียงเหนือ ร้อยละ 16.6 ภาคเหนือตอนบน ร้อยละ 15.4 และส่วนในเรื่องจำนวนเงินที่จัดสรรตามภาคที่อยู่อาศัย รายละเอียดปรากฏตามตาราง 21

ตาราง 21 ร้อยละของประชาชนที่มีอายุ 15 ปีขึ้นไป จำแนกตามการจัดสรรเงินสำหรับการเดินทางข้ามจังหวัด/ท้องถิ่น และภาคที่อยู่อาศัย

การจัดสรรเงิน สำหรับการเดินทาง	รวม	ภาคภาคที่อยู่อาศัย						
		กทม. ปริมณฑล ^{1/}	กลาง ^{2/}	ตะวันออก	เหนือ ตอนบน	เหนือ ตอนล่าง	ตะวันออก เฉียงเหนือ	ใต้
รวม	100.0	100.0	100.0	100.0	100.0	100.0	100.0	100.0
ไม่มีการจัดสรรเงิน	81.0	74.4	81.4	78.1	84.6	82.0	83.4	79.8
มีการจัดสรรเงิน ระบุจำนวนเงิน (บาท/ปี)	19.0	25.6	18.6	21.9	15.4	18.0	16.6	20.2
ไม่เกิน 2,000 บาท	2.4	1.3	1.9	1.0	2.6	2.6	3.6	1.3
2,001 – 5,000 บาท	6.3	6.1	6.2	6.5	6.0	7.6	6.4	5.7
5,001 – 10,000 บาท	5.4	8.7	5.5	7.2	4.0	4.9	3.9	5.9
10,001 – 20,000 บาท	3.2	6.1	3.6	4.8	1.8	1.9	1.8	4.2
20,001 – 30,000 บาท	1.0	1.6	1.0	1.5	0.7	0.6	0.6	1.8
มากกว่า 30,000 บาท	0.7	1.7	0.5	0.9	0.4	0.5	0.4	1.3

หมายเหตุ : 1/ จังหวัดปริมณฑล ได้แก่ นนทบุรี ปทุมธานี สมุทรปราการ

2/ ไม่รวม กรุงเทพมหานคร นนทบุรี ปทุมธานี สมุทรปราการ

3.5.2 การรับรู้/ทราบสโลแกน “เที่ยวหัวใจใหม่ เมืองไทยยั่งยืน”

การรับรู้/ทราบสโลแกน “เที่ยวหัวใจใหม่ เมืองไทยยั่งยืน” ที่การท่องเที่ยวแห่งประเทศไทยได้ทำการประชาสัมพันธ์เพื่อกระตุ้นและส่งเสริมการท่องเที่ยวภายในประเทศ เป็นการช่วยเหลือผู้ประกอบการด้านการท่องเที่ยว หลังจากประสบภาวะวิกฤตเศรษฐกิจ ผลการสำรวจ พบว่า คนไทยส่วนใหญ่ (ร้อยละ 61.5) ไม่เคยรับรู้/ไม่ทราบสโลแกนนี้ และเคยรับรู้/ทราบสโลแกนนี้เพียง ร้อยละ 38.5 โดยส่วนใหญ่ร้อยละ 36.9 รับรู้/ทราบจากโทรทัศน์ รองลงมา วิทยู ร้อยละ 5.7 ป้ายโฆษณา ร้อยละ 3.9 เว็บไซต์ ร้อยละ 2.8 หากพิจารณาตามภาคที่อยู่อาศัย พบว่า ประชาชนเกินกว่าร้อยละ 50 ในเกือบทุกภาค ระบุว่าไม่เคยรับรู้/ไม่ทราบสโลแกนนี้ ยกเว้น กรุงเทพมหานครและปริมณฑล โดยจำนวนร้อยละของประชาชนที่รับรู้/ทราบ ในแต่ละภาค ดังนี้ กรุงเทพมหานครและปริมณฑล ร้อยละ 53.4 ภาคใต้ ร้อยละ 45.0 ภาคเหนือตอนบน ร้อยละ 37.0 ภาคเหนือตอนล่าง ร้อยละ 35.8 ภาคตะวันออก ร้อยละ 35.5 ภาคกลาง ร้อยละ 35.1 และภาคตะวันออกเฉียงเหนือ ร้อยละ 32.5 ส่วนสื่อที่รับรู้/ทราบ รายละเอียดปรากฏตามตาราง 22

ความรู้สึกเมื่อได้เห็น/ได้ยินสโลแกน “เที่ยวหัวใจใหม่ เมืองไทยยั่งยืน” โดยสอบถามทั้งผู้ที่เคยและไม่เคยรับรู้/ทราบสโลแกนนี้มาก่อนว่ารู้สึกอย่างไรกับสโลแกนนี้ พบว่า ในภาพรวมประชาชนประมาณร้อยละ 57.6 รู้สึกเฉย ๆ เมื่อได้ยินสโลแกนนี้ ร้อยละ 42.3 รู้สึกอยากเดินทางท่องเที่ยวมากขึ้น เมื่อพิจารณาตามภาคที่อยู่อาศัยพบว่า ทุกภาคมีจำนวนร้อยละของประชาชนเกินกว่าร้อยละ 50 ที่รู้สึกเฉย ๆ เมื่อได้ยินสโลแกนนี้ และแต่ละภาคมีจำนวนร้อยละของประชาชนไม่ถึงร้อยละ 50 ที่รู้สึกอยากเดินทางท่องเที่ยวเมื่อได้ยินสโลแกนนี้ ดังนี้ ภาคตะวันออกเฉียงเหนือร้อยละ 45.4 ภาคเหนือตอนบน ร้อยละ 42.8 กรุงเทพมหานครและปริมณฑล ร้อยละ 42.4 ภาคใต้ ร้อยละ 42.2 ภาคเหนือตอนล่าง ร้อยละ 40.2 ภาคกลาง ร้อยละ 38.3 และภาคตะวันออก ร้อยละ 36.5 (ตาราง 23)

นอกจากนั้น ผลการสำรวจยังพบว่า ประชาชนส่วนใหญ่ (ร้อยละ 58.5) มีความเห็นว่าการเดินทางท่องเที่ยวเป็นส่วนหนึ่งของชีวิต เมื่อพิจารณาตามภาคที่อยู่อาศัย พบว่า ประชาชนส่วนใหญ่ในเกือบทุกภาคเห็นว่าการเดินทางท่องเที่ยวเป็นส่วนหนึ่งของชีวิต คือ ภาคเหนือตอนบน ร้อยละ 63.8 ภาคกลาง ร้อยละ 60.5 ภาคตะวันออกเฉียงเหนือ ร้อยละ 59.4 ภาคเหนือตอนล่าง ร้อยละ 58.7 ภาคใต้ ร้อยละ 57.3 และ กรุงเทพมหานครและปริมณฑล ร้อยละ 54.9 ยกเว้นภาคตะวันออกที่ประชาชนส่วนใหญ่ (ร้อยละ 51.7) เห็นว่าการเดินทางท่องเที่ยวไม่ได้เป็นส่วนหนึ่งของชีวิต (ตาราง 24)

ตาราง 22 ร้อยละของประชาชนที่มีอายุ 15 ปีขึ้นไป จำแนกตามการรับรู้/ทราบสโลแกน “เที่ยวหัวใจใหม่ เมืองไทยยั่งยืน” และภาคที่อยู่อาศัย

การรับรู้/ทราบสโลแกน “เที่ยวหัวใจใหม่ เมืองไทยยั่งยืน”	รวม	ภาคที่อยู่อาศัย						
		กทม. ปริมณฑล ^{2/}	กลาง ^{3/}	ตะวันออก	เหนือ ตอนบน	เหนือ ตอนล่าง	ตะวันออก เฉียงเหนือ	ใต้
รวม	100.0	100.0	100.0	100.0	100.0	100.0	100.0	100.0
ไม่เคยรับรู้/ไม่ทราบ	61.5	46.6	64.9	64.5	63.0	64.2	67.5	55.0
เคยรับรู้/ทราบ จากสื่อ ^{1/}	38.5	53.4	35.1	35.5	37.0	35.8	32.5	45.0
วิทยุ	5.7	9.0	4.4	5.0	5.6	2.7	5.1	7.4
โทรทัศน์	36.9	50.2	33.5	34.4	35.5	35.0	31.1	43.5
ป้ายโฆษณา	3.9	9.7	2.5	3.2	2.0	2.3	3.3	3.6
แผ่นโปสเตอร์	1.4	2.9	1.3	1.3	0.6	0.7	1.2	1.5
เว็บไซต์	2.8	4.9	2.1	2.7	2.7	2.1	1.9	3.7
อื่น ๆ	0.3	0.7	0.2	0.3	0.1	-	0.2	0.2

หมายเหตุ : 1/ ตอบได้มากกว่า 1 คำตอบ

2/ จังหวัดปริมณฑล ได้แก่ นนทบุรี ปทุมธานี สมุทรปราการ

3/ ไม่รวม กรุงเทพมหานคร นนทบุรี ปทุมธานี สมุทรปราการ

ตาราง 23 ร้อยละของประชาชนที่มีอายุ 15 ปีขึ้นไป จำแนกตามความรู้สึกเมื่อได้เห็น/ได้ยินสโลแกน “เที่ยวหัวใจใหม่ เมืองไทยยั่งยืน” และภาคที่อยู่อาศัย

ความรู้สึกเมื่อได้เห็น/ได้ยิน สโลแกน “เที่ยวหัวใจใหม่ เมืองไทยยั่งยืน”	รวม	ภาคที่อยู่อาศัย						ได้
		กทม. ปริมณฑล ^{1/}	กลาง ^{2/}	ตะวันออก	เหนือ ตอนบน	เหนือ ตอนล่าง	ตะวันออก เฉียงเหนือ	
รวม	100.0	100.0	100.0	100.0	100.0	100.0	100.0	100.0
ทำให้รู้สึกอยากเดินทาง ท่องเที่ยว	42.3	42.4	38.3	36.5	42.8	40.2	45.4	42.2
รู้สึกเฉย ๆ	57.6	57.3	61.6	63.3	56.7	59.7	54.6	57.7
อื่น ๆ	0.1	0.3	0.1	0.2	0.5	0.1	-	0.1

หมายเหตุ : 1/ จังหวัดปริมณฑล ได้แก่ นนทบุรี ปทุมธานี สมุทรปราการ

2/ ไม่รวม กรุงเทพมหานคร นนทบุรี ปทุมธานี สมุทรปราการ

ตาราง 24 ร้อยละของประชาชนที่มีอายุ 15 ปีขึ้นไป จำแนกตามความคิดเห็นที่มีต่อการเดินทางท่องเที่ยว และภาคที่อยู่อาศัย

การเดินทางท่องเที่ยว เป็นส่วนหนึ่งของชีวิต	รวม	ภาคที่อยู่อาศัย						ได้
		กทม. ปริมณฑล ^{1/}	กลาง ^{2/}	ตะวันออก	เหนือ ตอนบน	เหนือ ตอนล่าง	ตะวันออก เฉียงเหนือ	
รวม	100.0	100.0	100.0	100.0	100.0	100.0	100.0	100.0
ไม่ใช่	41.5	45.1	39.5	51.7	36.2	41.3	40.6	42.7
ใช่	58.5	54.9	60.5	48.3	63.8	58.7	59.4	57.3

หมายเหตุ : 1/ จังหวัดปริมณฑล ได้แก่ นนทบุรี ปทุมธานี สมุทรปราการ

2/ ไม่รวม กรุงเทพมหานคร นนทบุรี ปทุมธานี สมุทรปราการ

ตารางสถิติ

ตารางสถิติรายการ

สารบัญตารางสถิติรายภาค (ต่อ)

- ตอนที่ 3 ค่าใช้จ่ายในการเดินทาง**
- ตารางที่ 18 ร้อยละของประชาชนที่มีอายุ 15 ปีขึ้นไปเดินทางท่องเที่ยว จำแนกตามค่าใช้จ่ายในการเดินทางท่องเที่ยวครั้ง/ทริปล่าสุดต่อคน ลักษณะการเดินทางท่องเที่ยว และภาคที่อยู่อาศัย
- ตารางที่ 19 ร้อยละของประชาชนที่มีอายุ 15 ปีขึ้นไป จำแนกตามลักษณะการจัดการเดินทางข้ามจังหวัด/ท่องเที่ยวครั้งล่าสุด และภาคที่อยู่อาศัย
- ตารางที่ 20 ร้อยละของประชาชนที่มีอายุ 15 ปีขึ้นไปเดินทางท่องเที่ยว จำแนกตามค่าใช้จ่ายในการเดินทางท่องเที่ยวครั้งล่าสุด หมวดที่ใช้มากที่สุด ลักษณะการเดินทางท่องเที่ยว และภาคที่อยู่อาศัย
- ตอนที่ 4 การเดินทางท่องเที่ยวต่างประเทศ**
- ตารางที่ 21 ร้อยละของประชาชนที่มีอายุ 15 ปีขึ้นไป จำแนกตามการเดินทางไปต่างประเทศในรอบปี 2554 และภาคที่อยู่อาศัย
- ตารางที่ 22 ร้อยละของประชาชนที่มีอายุ 15 ปีขึ้นไปเดินทางท่องเที่ยวต่างประเทศ จำแนกตามการเดินทางไปต่างประเทศเมื่อเปรียบเทียบกับการเดินทางภายในประเทศ และภาคที่อยู่อาศัย
- ตารางที่ 23 ร้อยละของประชาชนที่มีอายุ 15 ปีขึ้นไปเดินทางท่องเที่ยวต่างประเทศ จำแนกตามช่วงเวลาส่วนใหญ่ที่เดินทางไปต่างประเทศ และภาคที่อยู่อาศัย
- ตอนที่ 5 ความสำคัญของการท่องเที่ยว**
- ตารางที่ 24 ร้อยละของประชาชนที่มีอายุ 15 ปีขึ้นไป จำแนกตามการวางแผนล่วงหน้าก่อนการเดินทางข้ามจังหวัด/ท่องเที่ยว และภาคที่อยู่อาศัย
- ตารางที่ 25 ร้อยละของประชาชนที่มีอายุ 15 ปีขึ้นไป จำแนกตามการจัดสรรเงินสำหรับการเดินทางข้ามจังหวัด/ท่องเที่ยวและภาคที่อยู่อาศัย
- ตารางที่ 26 ร้อยละของประชาชนที่มีอายุ 15 ปีขึ้นไป จำแนกตามการรับรู้/ทราบสโลแกน “เที่ยวหัวใจใหม่ เมืองไทยยั่งยืน” และภาคที่อยู่อาศัย
- ตารางที่ 27 ร้อยละของประชาชนที่มีอายุ 15 ปีขึ้นไป จำแนกตามความรู้สึกเมื่อได้เห็น/ได้ยินสโลแกน “เที่ยวหัวใจใหม่ เมืองไทยยั่งยืน” และภาคที่อยู่อาศัย
- ตารางที่ 28 ร้อยละของประชาชนที่มีอายุ 15 ปีขึ้นไป จำแนกตามความคิดเห็นที่มีต่อการเดินทางท่องเที่ยว และภาคที่อยู่อาศัย

ตารางที่ 1 ร้อยละของประชาชนที่มีอายุ 15 ปีขึ้นไปเดินทางท่องเที่ยว จำแนกตามการเดินทางท่องเที่ยวในรอบปี 2554 ลักษณะการเดินทาง และภาคที่อยู่อาศัย

ภาคที่อยู่อาศัย	การเดินทางท่องเที่ยว			ลักษณะการเดินทางท่องเที่ยว ^{1/}			
	รวม	ไม่เดินทาง ท่องเที่ยว	เดินทาง ท่องเที่ยว	รวม	ไม่พักค้างคืน (นักท่องเที่ยว)	พักค้างคืน (นักท่องเที่ยว)	ไม่พักค้างคืน/ พักค้างคืน (นักท่องเที่ยว/นักท่องเที่ยว)
รวม	100.0	45.2	54.8	100.0	33.9	46.4	19.7
กรุงเทพมหานคร และปริมณฑล (นนทบุรี ปทุมธานี สมุทรปราการ)	100.0	31.3	68.7	100.0	22.4	54.2	23.4
ภาคกลาง (ไม่รวม กรุงเทพฯ นนทบุรี ปทุมธานี สมุทรปราการ)	100.0	39.5	60.5	100.0	41.3	33.3	25.4
ภาคตะวันออก	100.0	42.2	57.8	100.0	22.4	62.7	14.9
ภาคเหนือตอนบน	100.0	50.9	49.1	100.0	38.9	41.7	19.4
ภาคเหนือตอนล่าง	100.0	40.1	59.9	100.0	33.0	49.0	18.0
ภาคตะวันออกเฉียงเหนือ	100.0	53.3	46.7	100.0	36.4	48.4	15.2
ภาคใต้	100.0	47.4	52.6	100.0	36.3	44.2	19.5

หมายเหตุ: 1/ เฉพาะผู้ที่เดินทางท่องเที่ยว

ตารางที่ 2 ร้อยละของประชาชนที่มีอายุ 15 ปีขึ้นไปที่ไม่เดินทางท่องเที่ยวในรอบปี 2554 จำแนกตามเหตุผลที่ไม่เดินทางท่องเที่ยว และภาคที่อยู่อาศัย

เหตุผลที่ไม่เดินทางท่องเที่ยว ^{1/}	รวม	กรุงเทพมหานคร	กลาง	ตะวันออก	เหนือ	เหนือ	ตะวันออก	ใต้
		และปริมณฑล (นนทบุรี ปทุมธานี สมุทรปราการ)	(ไม่รวม กรุงเทพฯ นนทบุรี ปทุมธานี สมุทรปราการ)		ตอนบน	ตอนล่าง	เชียงใหม่	
ไม่มีเวลาว่าง	60.5	57.0	61.8	64.9	59.5	58.3	60.5	62.6
ไม่มีทุนทรัพย์เพียงพอสำหรับการเดินทาง	51.3	39.1	39.7	38.7	60.7	53.9	61.3	38.5
ไม่ชอบเดินทาง	37.7	33.7	40.6	37.4	34.0	40.6	37.8	38.4
สภาพเศรษฐกิจไม่ค่อยดี	31.2	32.6	33.8	38.8	31.8	42.7	28.0	27.2
มีปัญหาเรื่องสุขภาพ	22.5	22.0	21.3	17.7	20.6	21.7	24.0	23.2
ไม่มั่นใจความปลอดภัยของการเดินทาง	8.3	5.6	5.6	5.1	9.0	10.5	10.3	6.4
ราคาน้ำมันสูง	15.5	17.1	16.6	20.3	16.0	21.6	13.7	13.2
ปัญหาความวุ่นวายทางการเมือง	1.6	2.8	2.0	0.5	0.6	1.2	1.7	1.2
ขาดข้อมูลในการตัดสินใจ	1.7	1.6	1.2	1.4	1.6	1.4	2.0	1.6
อื่น ๆ	2.2	2.8	1.7	1.0	2.2	1.2	2.5	2.2

หมายเหตุ : 1/ ตอบได้มากกว่า 1 คำตอบ

ตารางที่ 3 ร้อยละของประชาชนที่มีอายุ 15 ปีขึ้นไป จำแนกตามการเดินทางท่องเที่ยวในรอบปี 2554 ลักษณะการเดินทาง และลักษณะสำคัญทางประชากร

ลักษณะสำคัญทางประชากร	การเดินทางท่องเที่ยว			ลักษณะการเดินทางท่องเที่ยว			
	รวม	ไม่เดินทาง ท่องเที่ยว	เดินทาง ท่องเที่ยว	รวม	ไม่พักค้างคืน (นักท่องเที่ยว)	พักค้างคืน (นักท่องเที่ยว)	ไม่พักค้างคืน/ พักค้างคืน (นักท่องเที่ยว/นักท่องเที่ยว)
เพศ							
ชาย	100.0	45.3	54.7	100.0	34.2	45.5	20.3
หญิง	100.0	45.0	55.0	100.0	33.7	47.1	19.2
อายุ							
15 - 19	100.0	33.2	66.8	100.0	45.0	36.4	18.6
20 - 29	100.0	32.2	67.8	100.0	29.5	46.9	23.6
30 - 39	100.0	37.9	62.1	100.0	32.3	46.8	20.9
40 - 49	100.0	43.3	56.7	100.0	35.2	45.6	19.2
50 - 59	100.0	48.3	51.7	100.0	34.0	45.9	20.1
60 ปีขึ้นไป	100.0	60.7	39.3	100.0	34.1	51.3	14.6
สถานภาพสมรส							
โสด	100.0	34.1	65.9	100.0	33.8	43.2	23.0
สมรส	100.0	44.9	55.1	100.0	33.8	46.8	19.4
หม้าย	100.0	63.2	36.8	100.0	35.8	50.8	13.4
หย่า	100.0	49.1	50.9	100.0	35.1	48.3	16.6
แยกกันอยู่	100.0	53.5	46.5	100.0	32.7	49.1	18.2
เคยสมรสแต่ไม่ทราบสถานภาพ	100.0	72.8	27.2	100.0	11.0	17.8	71.2
ระดับการศึกษาสูงสุดที่สำเร็จ							
ไม่ได้รับการศึกษา	100.0	74.7	25.3	100.0	45.1	45.1	9.8
ประถมศึกษา	100.0	55.2	44.8	100.0	39.3	47.0	13.7
มัธยมศึกษาตอนต้น	100.0	37.7	62.3	100.0	37.8	43.7	18.5
มัธยมศึกษาตอนปลาย/ปวช.	100.0	30.6	69.4	100.0	30.8	47.3	21.9
ปวส./ปวท./อนุปริญญา	100.0	25.5	74.5	100.0	29.4	44.4	26.2
ปริญญาตรี และสูงกว่าปริญญาตรี	100.0	19.4	80.6	100.0	18.1	47.5	34.4

ตารางที่ 3 ร้อยละของประชาชนที่มีอายุ 15 ปีขึ้นไป จำแนกตามการเดินทางท่องเที่ยวในรอบปี 2554 ลักษณะการเดินทาง และลักษณะสำคัญทางประชากร (ต่อ)

ลักษณะสำคัญทางประชากร	การเดินทางท่องเที่ยว			ลักษณะการเดินทางท่องเที่ยว			
	รวม	ไม่เดินทาง	เดินทาง	รวม	ไม่พักค้างคืน	พักค้างคืน	ไม่พักค้างคืน/
		ท่องเที่ยว	ท่องเที่ยว		(นักท่องเที่ยว)	(นักท่องเที่ยว)	พักค้างคืน
(นักท่องเที่ยว/นักท่องเที่ยว)							
สถานภาพการทำงาน							
ข้าราชการ/พนักงานรัฐวิสาหกิจ	100.0	18.3	81.7	100.0	17.9	48.8	33.3
พนักงาน/ลูกจ้างเอกชน	100.0	31.3	68.7	100.0	26.4	50.7	22.9
ค้าขาย/ประกอบธุรกิจส่วนตัว	100.0	40.9	59.1	100.0	34.6	45.4	20.0
เกษตรกร	100.0	53.6	46.4	100.0	43.9	42.2	13.9
รับจ้างทั่วไป/กรรมกร	100.0	58.8	41.2	100.0	42.2	45.1	12.7
นักเรียน/นักศึกษา	100.0	25.6	74.4	100.0	39.2	38.7	22.1
แม่บ้าน/ไม่ได้ประกอบอาชีพ	100.0	57.4	42.6	100.0	31.4	52.4	16.2
รายได้เฉลี่ยต่อเดือน							
ไม่มีรายได้	100.0	48.5	51.5	100.0	38.5	44.5	17.0
ต่ำกว่า 10,000 บาท	100.0	52.8	47.2	100.0	38.7	46.5	14.8
10,000 - 15,000 บาท	100.0	37.0	63.0	100.0	32.0	46.3	21.7
15,001 - 30,000 บาท	100.0	31.3	68.7	100.0	26.6	46.5	26.9
30,001 - 45,000 บาท	100.0	24.8	75.2	100.0	20.0	45.3	34.7
45,001 - 60,000 บาท	100.0	18.8	81.2	100.0	14.1	51.1	34.8
60,001 - 75,000 บาท	100.0	21.6	78.4	100.0	10.0	57.2	32.8
75,001 - 90,000 บาท	100.0	28.3	71.7	100.0	13.3	56.9	29.8
90,001 - 100,000 บาท	100.0	7.5	92.5	100.0	9.9	74.2	15.9
มากกว่า 100,000 บาท	100.0	18.7	81.3	100.0	12.2	54.6	33.2

ตารางที่ 4 ร้อยละของประชาชนที่มีอายุ 15 ปีขึ้นไปที่เดินทางท่องเที่ยว จำแนกตามลักษณะการเดินทาง และภาคที่อยู่อาศัย

ภาคที่อยู่อาศัย	ลักษณะการเดินทาง		
	รวม	ไม่พักค้างคืน (นักท่องเที่ยว)	พักค้างคืน (นักท่องเที่ยว)
รวม	100.0	45.7	54.3
กทม. ปริมณฑล (นนทบุรี ปทุมธานี สมุทรปราการ)	100.0	36.4	63.6
กลาง (ไม่รวม กรุงเทพมหานคร ปทุมธานี สมุทรปราการ)	100.0	59.2	40.8
ตะวันออก	100.0	29.5	70.5
เหนือตอนบน	100.0	50.3	49.7
เหนือตอนล่าง	100.0	42.6	57.4
ตะวันออกเฉียงเหนือ	100.0	44.1	55.9
ใต้	100.0	49.1	50.9

ตารางที่ 5 ร้อยละของประชาชนที่มีอายุ 15 ปีขึ้นไปที่เดินทางท่องเที่ยวในรอบปี 2554 จำแนกตามภาคที่เดินทางไปท่องเที่ยว ลักษณะการเดินทาง และภาคที่อยู่อาศัย

ภาคที่อยู่อาศัย	ภาคที่เดินทางไปท่องเที่ยว ^{1/}						ได้
	กรุงเทพมหานคร และปริมณฑล (นนทบุรี ปทุมธานี สมุทรปราการ)	กลาง (ไม่รวม กรุงเทพฯ นนทบุรี ปทุมธานี สมุทรปราการ)	ตะวันออก	เหนือ ตอนบน	เหนือ ตอนล่าง	ตะวันออก เฉียงเหนือ	
รวม	17.2	30.7	18.2	15.9	12.1	34.2	16.2
กทม. ปริมณฑล ^{2/}	11.9	54.9	29.6	12.5	10.2	31.0	9.1
กลาง ^{3/}	27.0	69.6	19.8	10.5	11.8	20.1	5.1
ตะวันออก	16.0	24.6	39.3	12.4	9.1	36.1	3.3
เหนือตอนบน	12.2	8.7	9.8	86.9	10.8	5.0	2.8
เหนือตอนล่าง	17.1	23.3	16.5	19.2	54.5	12.4	2.6
ตะวันออกเฉียงเหนือ	17.1	11.7	17.1	5.2	3.7	73.8	2.5
ได้	15.5	7.3	2.0	6.2	1.7	5.7	94.6
ไม่พักค้างคืน (นักท่องเที่ยว)							
รวม	11.8	31.3	11.4	9.2	10.8	28.0	13.6
กทม. ปริมณฑล ^{2/}	23.8	71.9	35.3	0.4	2.6	2.9	0.5
กลาง ^{3/}	29.4	77.2	13.4	0.2	7.4	4.3	0.7
ตะวันออก	22.3	25.1	74.5	-	0.3	1.3	-
เหนือตอนบน	0.7	0.3	0.1	95.4	7.7	-	-
เหนือตอนล่าง	4.9	15.6	2.3	7.0	79.0	3.6	-
ตะวันออกเฉียงเหนือ	1.6	3.0	1.7	0.1	1.1	95.3	-
ได้	0.5	0.7	0.1	-	-	0.1	98.8
พักค้างคืน (นักท่องเที่ยว)							
รวม	16.4	21.1	18.3	16.7	9.6	29.1	13.5
กทม. ปริมณฑล ^{2/}	1.3	28.3	17.3	15.9	11.6	38.3	11.4
กลาง ^{3/}	12.6	30.9	18.4	17.5	11.6	29.3	7.9
ตะวันออก	9.9	19.7	14.9	15.9	11.5	45.9	4.3
เหนือตอนบน	19.3	14.0	15.9	51.3	10.3	8.1	4.5
เหนือตอนล่าง	21.8	22.9	23.0	23.3	21.3	15.8	3.9
ตะวันออกเฉียงเหนือ	25.5	15.9	25.5	8.2	4.9	38.7	3.9
ได้	24.0	10.8	3.0	9.8	2.7	8.8	61.9

หมายเหตุ : 1/ ตอบได้มากกว่า 1 คำตอบ

2/ จังหวัดปริมณฑล ได้แก่ นนทบุรี ปทุมธานี สมุทรปราการ

3/ ไม่รวมกรุงเทพมหานคร นนทบุรี ปทุมธานี สมุทรปราการ

- มีข้อมูลจำนวนเล็กน้อย

ตารางที่ 6 ร้อยละของประชาชนที่มีอายุ 15 ปีขึ้นไปเดินทางท่องเที่ยว จำแนกตามจำนวนครั้ง/ทริปที่เดินทางท่องเที่ยวในรอบปี 2554 ลักษณะการเดินทาง และภาคที่อยู่อาศัย

ลักษณะการเดินทาง / จำนวนครั้ง / ทริปที่เดินทางในรอบปี 2554	รวม	กรุงเทพมหานคร และปริมณฑล (นนทบุรี ปทุมธานี สมุทรปราการ)	กลาง (ไม่รวม กรุงเทพฯ นนทบุรี ปทุมธานี สมุทรปราการ)	ตะวันออก	เหนือ ตอนบน	เหนือ ตอนล่าง	ตะวันออก เฉียงเหนือ	ใต้
รวม								
ค่าเฉลี่ยของจำนวนครั้ง/ทริปที่เดินทางท่องเที่ยว (ครั้ง/ปี)	3.7	3.3	5.4	3.2	3.7	3.4	2.7	4.2
รวม	100.0	100.0	100.0	100.0	100.0	100.0	100.0	100.0
1 - 4 ครั้ง	79.9	81.6	69.3	82.0	78.9	82.9	87.9	72.1
5 - 9 ครั้ง	12.1	11.9	16.2	10.8	12.1	10.9	7.6	17.9
10 - 14 ครั้ง	4.6	4.3	7.1	4.5	5.0	3.4	2.7	6.0
15 - 19 ครั้ง	1.2	1.1	2.2	0.9	1.4	1.0	0.7	1.6
20 ครั้งขึ้นไป	2.2	1.1	5.2	1.8	2.6	1.8	1.1	2.4
ไม่พักค้างคืน								
ค่าเฉลี่ยของจำนวนครั้ง/ทริปที่เดินทางท่องเที่ยว (ครั้ง/ปี)	4.9	4.5	7.4	4.8	4.5	4.3	3.3	5.1
รวม	100.0	100.0	100.0	100.0	100.0	100.0	100.0	100.0
1 - 4 ครั้ง	69.8	69.5	55.8	66.9	71.7	76.0	82.4	61.8
5 - 9 ครั้ง	17.3	18.8	22.1	18.9	15.0	14.6	10.6	25.1
10 - 14 ครั้ง	6.9	7.4	10.0	8.1	7.6	4.5	4.0	7.9
15 - 19 ครั้ง	2.0	2.2	3.4	2.2	1.8	1.7	1.0	1.9
20 ครั้งขึ้นไป	4.0	2.1	8.7	3.9	3.9	3.2	2.0	3.3
พักค้างคืน								
ค่าเฉลี่ยของจำนวนครั้ง/ทริปที่เดินทางท่องเที่ยว (ครั้ง/ปี)	2.7	2.6	3.1	2.5	2.9	2.6	2.2	3.4
รวม	100.0	100.0	100.0	100.0	100.0	100.0	100.0	100.0
1 - 4 ครั้ง	88.0	88.8	84.8	89.1	86.0	88.3	92.3	81.2
5 - 9 ครั้ง	7.9	7.9	9.4	7.0	9.2	8.1	5.2	11.6
10 - 14 ครั้ง	2.7	2.4	3.8	2.8	2.5	2.5	1.7	4.4
15 - 19 ครั้ง	0.6	0.4	0.8	0.3	1.0	0.4	0.4	1.3
20 ครั้งขึ้นไป	0.8	0.5	1.2	0.8	1.3	0.7	0.4	1.5

ตารางที่ 7 ร้อยละของประชาชนที่มีอายุ 15 ปีขึ้นไปที่เดินทางท่องเที่ยว จำแนกตามวัตถุประสงค์หลักในการเดินทางท่องเที่ยว ลักษณะการเดินทาง และภาคที่อยู่อาศัย

ลักษณะการเดินทาง / วัตถุประสงค์หลัก ในการเดินทางท่องเที่ยว ^{1/}	รวม	กรุงเทพมหานคร และปริมณฑล (นนทบุรี ปทุมธานี สมุทรปราการ)	กลาง (ไม่รวม กรุงเทพฯ นนทบุรี ปทุมธานี สมุทรปราการ)	ตะวันออก	เหนือ ตอนบน	เหนือ ตอนล่าง	ตะวันออก เฉียงเหนือ	ใต้
รวม								
เยี่ยมญาติ/เพื่อน	38.6	36.3	34.1	42.5	38.4	41.0	37.5	47.5
เยี่ยมครอบครัว	22.5	37.9	18.3	32.7	21.7	17.3	16.4	21.2
ติดต่อธุรกิจ/ปฏิบัติราชการ	4.1	2.2	3.9	4.8	4.8	4.5	4.8	4.7
เข้าร่วมประชุม/สัมมนา	5.1	3.3	5.0	2.4	7.1	6.1	5.6	5.6
ดูงาน	7.2	1.7	4.9	5.0	8.0	9.7	12.6	4.8
กินอาหารต่างจังหวัด	15.5	19.0	18.5	10.9	15.7	11.0	15.2	12.3
ซื้อของ/ช้อปปิ้ง	20.1	11.0	29.3	17.7	28.2	22.8	16.5	22.5
เล่น/ดูกีฬา	0.6	0.4	0.7	0.2	0.3	0.5	0.8	0.9
รักษาตัว	3.0	0.4	3.9	1.4	3.5	4.6	2.9	4.8
ขอเดินทางท่องเที่ยว	17.9	21.4	19.0	14.0	14.9	15.8	16.7	18.8
เบื่องาน	0.5	1.0	0.5	0.3	0.1	0.3	0.5	0.2
ไหว้พระ ปฏิบัติธรรม	28.4	34.1	36.9	24.0	24.2	31.4	28.3	10.5
ต้องการพักผ่อน/เปลี่ยนบรรยากาศ	28.1	44.0	29.1	30.0	30.2	25.6	20.2	21.2
เข้าร่วมงานเทศกาล/งานประเพณี	12.1	11.7	9.4	8.3	12.1	10.5	13.8	14.9
อื่น ๆ	2.9	2.1	2.3	2.1	3.5	2.7	2.7	5.5
ไม่พักค้างคืน								
เยี่ยมญาติ/เพื่อน	34.0	22.5	29.7	21.5	37.1	39.3	35.4	46.9
เยี่ยมครอบครัว	11.3	13.5	9.8	9.2	13.8	12.0	8.6	15.2
ติดต่อธุรกิจ/ปฏิบัติราชการ	5.3	2.0	5.2	11.2	5.1	6.1	6.3	5.5
เข้าร่วมประชุม/สัมมนา	3.3	2.0	4.4	1.3	3.1	2.6	3.3	3.9
ดูงาน	5.1	2.3	3.4	2.9	6.1	4.7	9.1	2.7
กินอาหารต่างจังหวัด	19.1	30.8	22.1	21.0	17.1	10.8	15.5	15.9
ซื้อของ/ช้อปปิ้ง	32.4	23.5	42.0	44.0	41.4	36.4	24.5	31.5
เล่น/ดูกีฬา	0.9	0.5	0.9	0.4	0.4	0.4	1.3	1.2
รักษาตัว	4.4	0.4	5.3	3.2	3.7	7.1	4.1	6.6
ขอเดินทางท่องเที่ยว	18.2	29.2	20.1	12.6	15.0	11.4	14.4	18.7
เบื่องาน	0.5	1.4	0.6	-	0.1	0.3	0.4	0.1
ไหว้พระ ปฏิบัติธรรม	36.8	56.3	43.2	30.9	27.6	37.3	37.0	11.9
ต้องการพักผ่อน/เปลี่ยนบรรยากาศ	27.0	52.6	28.2	29.9	27.6	18.8	17.1	22.0
เข้าร่วมงานเทศกาล/งานประเพณี	15.9	10.2	10.2	6.0	16.5	12.6	23.4	20.0
อื่น ๆ	2.9	0.4	2.0	1.7	4.3	2.6	2.5	7.4

ตารางที่ 7 ร้อยละของประชาชนที่มีอายุ 15 ปีขึ้นไปเดินทางท่องเที่ยว จำแนกตามวัตถุประสงค์หลักในการเดินทางท่องเที่ยว ลักษณะการเดินทาง และภาคที่อยู่อาศัย (ต่อ)

ลักษณะการเดินทาง / วัตถุประสงค์หลัก ในการเดินทางท่องเที่ยว ^{1/}	รวม	กรุงเทพมหานคร และปริมณฑล (นนทบุรี ปทุมธานี สมุทรปราการ)	กลาง (ไม่รวม กรุงเทพฯ นนทบุรี ปทุมธานี สมุทรปราการ)	ตะวันออก	เหนือ ตอนบน	เหนือ ตอนล่าง	ตะวันออก เฉียงเหนือ	ใต้
พักค้างคืน								
เยี่ยมญาติ/เพื่อน	42.5	44.2	40.5	51.4	39.7	42.2	39.1	48.1
เยี่ยมครอบครัว	32.0	51.8	30.6	42.6	29.8	21.2	22.6	26.9
ติดต่อธุรกิจ/ปฏิบัติราชการ	3.1	2.2	2.0	2.1	4.6	3.2	3.6	3.9
เข้าร่วมประชุม/สัมมนา	6.6	4.0	5.8	2.8	11.1	8.6	7.5	7.2
ดูงาน	9.1	1.3	7.1	6.0	9.8	13.4	15.4	6.8
กินอาหารต่างจังหวัด	12.5	12.3	13.4	6.7	14.3	11.1	15.0	8.8
ซื้อของ/ช้อปปิ้ง	9.8	3.9	10.9	6.7	14.9	12.7	10.2	13.8
เล่น/ดูกีฬา	0.4	0.3	0.3	0.1	0.3	0.5	0.5	0.6
รักษาตัว	1.9	0.4	2.0	0.7	3.4	2.7	2.0	3.1
ชอบเดินทางท่องเที่ยว	17.7	17.0	17.4	14.6	14.9	19.1	18.5	18.8
เบื่องาน	0.4	0.7	0.4	0.4	0.1	0.3	0.5	0.2
ไหว้พระ ปฏิบัติธรรม	21.3	21.4	27.8	21.1	20.8	27.1	21.4	9.1
ต้องการพักผ่อน/เปลี่ยนบรรยากาศ	29.0	39.1	30.5	30.0	32.7	30.6	22.7	20.4
เข้าร่วมงานเทศกาล/งานประเพณี	8.9	12.6	8.1	9.3	7.6	8.9	6.1	10.1
อื่น ๆ	2.9	3.0	2.7	2.2	2.8	2.8	2.9	3.6

หมายเหตุ : 1/ ตอบได้มากกว่า 1 คำตอบ

- มีข้อมูลจำนวนเล็กน้อย

ตารางที่ 8 ร้อยละของประชาชนที่มีอายุ 15 ปีขึ้นไปเดินทางท่องเที่ยว จำแนกตามกิจกรรมที่ทำระหว่างเดินทางท่องเที่ยว ลักษณะการเดินทาง และภาคที่อยู่อาศัย

ลักษณะการเดินทาง / กิจกรรม ที่ทำระหว่างท่องเที่ยว ^{1/}	รวม	กรุงเทพมหานคร	กลาง	ตะวันออก	เหนือ	เหนือ	ตะวันออก	ใต้
		และปริมณฑล (นนทบุรี ปทุมธานี สมุทรปราการ)	(ไม่รวม กรุงเทพฯ นนทบุรี ปทุมธานี สมุทรปราการ)	ตะวันออก ตอนบน	เหนือ ตอนล่าง	เหนือ		
รวม								
กิจกรรมท่องเที่ยวทั่วไป	62.4	59.3	66.8	57.2	70.7	60.2	57.5	70.0
กิจกรรมเชิงศาสนา	49.1	51.8	50.7	45.6	50.8	55.2	51.1	34.2
กิจกรรมเชิงวัฒนธรรม	18.9	19.5	15.0	14.6	25.8	16.6	21.4	16.4
กิจกรรมเชิงเกษตรกรรม	2.4	1.4	2.0	2.0	2.2	1.8	3.9	1.4
กิจกรรมเชิงนิเวศและผจญภัย	1.5	1.7	1.7	1.2	1.2	0.6	1.7	1.1
กิจกรรมเชิงสุขภาพและความงาม	12.1	12.8	11.4	9.0	19.0	11.0	12.0	9.9
สปา นวดแผนโบราณ	0.4	0.4	0.4	0.5	0.1	0.3	0.5	0.3
เล่น/ชมกีฬา	0.8	0.4	1.6	0.5	0.3	0.7	0.8	0.8
ดำน้ำตื้น/ลิก	12.0	14.2	10.6	8.4	18.3	10.7	11.6	10.1
กิจกรรมนันทนาการ	1.1	1.6	1.2	1.5	1.0	1.0	0.8	1.2
พักผ่อนในที่พักหรือบ้านญาติ/ไม่ทำกิจกรรม	36.4	42.2	33.7	44.3	33.8	40.1	33.1	34.8
อื่น ๆ	3.8	1.2	4.8	3.4	4.3	5.0	3.1	6.7
ไม่พักค้างคืน								
กิจกรรมท่องเที่ยวทั่วไป	68.3	74.5	75.1	74.1	74.9	57.9	57.0	75.4
กิจกรรมเชิงศาสนา	52.9	67.9	53.7	41.5	49.1	55.0	56.8	30.8
กิจกรรมเชิงวัฒนธรรม	19.1	28.2	15.0	7.6	22.1	12.8	22.3	14.2
กิจกรรมเชิงเกษตรกรรม	1.9	1.1	1.5	1.7	2.7	1.4	2.9	1.0
กิจกรรมเชิงนิเวศและผจญภัย	1.2	1.0	1.9	0.6	1.4	0.7	1.2	1.1
กิจกรรมเชิงสุขภาพและความงาม	12.3	19.5	12.0	5.0	16.5	7.5	11.4	8.5
สปา นวดแผนโบราณ	0.3	0.2	0.3	0.3	0.1	0.2	0.6	0.2
เล่น/ชมกีฬา	1.1	0.3	2.4	0.6	0.2	0.7	0.9	1.0
ดำน้ำตื้น/ลิก	11.6	20.0	11.0	3.5	15.2	6.7	10.7	7.9
กิจกรรมนันทนาการ	1.2	1.9	1.3	1.4	1.1	0.4	1.0	1.5
พักผ่อนในที่พักหรือบ้านญาติ/ไม่ทำกิจกรรม	25.5	16.5	22.3	16.0	27.2	37.7	26.4	30.2
อื่น ๆ	4.4	0.8	5.3	4.0	3.9	6.0	3.4	8.1

ตารางที่ 8 ร้อยละของประชาชนที่มีอายุ 15 ปีขึ้นไปเดินทางท่องเที่ยว จำแนกตามกิจกรรมที่ทำระหว่างเดินทางท่องเที่ยว ลักษณะการเดินทาง และภาคที่อยู่อาศัย (ต่อ)

ลักษณะการเดินทาง / กิจกรรม ที่ทำระหว่างท่องเที่ยว ^{1/}	รวม	กรุงเทพมหานคร	กลาง	ตะวันออก	เหนือ	เหนือ	ตะวันออก	ใต้
		และปริมณฑล (นนทบุรี ปทุมธานี สมุทรปราการ)	(ไม่รวม กรุงเทพฯ นนทบุรี ปทุมธานี สมุทรปราการ)		ตอนบน	ตอนล่าง	เฉียงเหนือ	
หักค้างคืน								
กิจกรรมท่องเที่ยวทั่วไป	57.4	50.6	54.7	50.1	66.4	61.8	57.9	64.9
กิจกรรมเชิงศาสนา	46.0	42.6	46.3	47.2	52.5	55.3	46.6	37.5
กิจกรรมเชิงวัฒนธรรม	18.7	14.6	14.9	17.6	29.6	19.5	20.7	18.5
กิจกรรมเชิงเกษตรกรรม	2.8	1.6	2.6	2.0	1.8	2.1	4.7	1.8
กิจกรรมเชิงนิเวศและผจญภัย	1.6	2.0	1.4	1.5	1.1	0.6	2.2	1.2
กิจกรรมเชิงสุขภาพและความงาม	12.0	9.0	10.6	10.7	21.5	13.6	12.4	11.3
สปา นวดแผนโบราณ	0.4	0.5	0.5	0.6	-	0.3	0.5	0.3
เล่น/ชมกีฬา	0.6	0.4	0.4	0.5	0.5	0.7	0.7	0.6
ดำน้ำตื้น/ลิก	12.4	10.8	10.0	10.4	21.4	13.6	12.3	12.1
กิจกรรมนันทนาการ	1.1	1.4	1.0	1.5	0.9	1.5	0.7	0.9
พักผ่อนในที่พักรหรือบ้านญาติ/ไม่ทำกิจกรรม	45.5	56.8	50.3	56.1	40.5	42.0	38.3	39.2
อื่น ๆ	3.2	1.3	4.0	3.2	4.7	4.2	2.8	5.3

หมายเหตุ : 1/ ตอบได้มากกว่า 1 คำตอบ

- มีข้อมูลจำนวนเล็กน้อย

ตารางที่ 9 ร้อยละของประชาชนที่มีอายุ 15 ปีขึ้นไปเดินทางท่องเที่ยว จำแนกตามผู้ร่วมเดินทางท่องเที่ยวส่วนใหญ่ ลักษณะการเดินทาง และภาคที่อยู่อาศัย

ลักษณะการเดินทาง / ผู้ร่วมเดินทาง	รวม	กรุงเทพมหานคร และปริมณฑล (นนทบุรี ปทุมธานี สมุทรปราการ)	กลาง (ไม่รวม กรุงเทพฯ นนทบุรี ปทุมธานี สมุทรปราการ)	ตะวันออก	เหนือ ตอนบน	เหนือ ตอนล่าง	ตะวันออก เฉียงเหนือ	ใต้
	รวม	100.0	100.0	100.0	100.0	100.0	100.0	100.0
เดินทางคนเดียว	12.1	11.8	11.2	14.0	12.3	12.3	11.5	13.9
ครอบครัว/ญาติ	60.1	61.6	63.1	59.6	57.9	63.0	56.8	60.8
คู่รัก/แฟน	4.8	8.6	4.6	6.9	4.4	3.2	3.4	3.5
เพื่อน/เพื่อนร่วมงาน	22.7	18.0	20.8	19.3	25.2	21.4	27.7	21.6
อื่นๆ	0.3	-	0.3	0.2	0.2	0.1	0.6	0.2
ไม่พักค้างคืน	100.0	100.0	100.0	100.0	100.0	100.0	100.0	100.0
เดินทางคนเดียว	9.0	7.6	9.5	8.7	7.4	10.7	8.4	10.4
ครอบครัว/ญาติ	64.2	61.1	65.9	64.0	65.0	71.0	62.2	63.9
คู่รัก/แฟน	4.1	7.0	4.1	5.2	4.6	3.6	3.1	2.6
เพื่อน/เพื่อนร่วมงาน	22.3	24.3	20.2	22.0	22.9	14.7	25.3	23.0
อื่นๆ	0.4	-	0.3	0.1	0.1	-	1.0	0.1
พักค้างคืน	100.0	100.0	100.0	100.0	100.0	100.0	100.0	100.0
เดินทางคนเดียว	14.7	14.2	13.5	16.2	17.2	13.4	14.0	17.4
ครอบครัว/ญาติ	56.7	61.9	59.4	57.8	50.9	57.2	52.4	57.6
คู่รัก/แฟน	5.4	9.4	5.3	7.6	4.1	3.0	3.7	4.5
เพื่อน/เพื่อนร่วมงาน	23.0	14.5	21.6	18.2	27.6	26.3	29.6	20.3
อื่นๆ	0.2	-	0.2	0.2	0.2	0.1	0.3	0.2

หมายเหตุ : - มีข้อมูลจำนวนเล็กน้อย

ตารางที่ 10 ร้อยละของประชาชนที่มีอายุ 15 ปีขึ้นไปที่เดินทางท่องเที่ยว จำแนกตามผู้ตัดสินใจเลือกการเดินทางท่องเที่ยวส่วนใหญ่ ลักษณะการเดินทาง และภาคที่อยู่อาศัย

ลักษณะการเดินทาง / ผู้ตัดสินใจเลือกการเดินทาง	รวม	กรุงเทพมหานคร	กลาง	ตะวันออก	เหนือ	เหนือ	ตะวันออก	ใต้
		และปริมณฑล (นนทบุรี ปทุมธานี สมุทรปราการ)	(ไม่รวม กรุงเทพฯ นนทบุรี ปทุมธานี สมุทรปราการ)					
รวม	100.0	100.0	100.0	100.0	100.0	100.0	100.0	100.0
ตนเอง	64.2	63.4	66.0	72.0	62.0	65.2	59.7	70.0
พ่อ	1.6	2.6	1.5	1.0	1.4	1.1	1.4	1.5
แม่	1.2	1.9	1.4	1.1	0.7	1.4	0.8	1.1
ภรรยา	3.4	3.8	3.9	2.0	3.7	4.2	2.5	4.1
สามี	6.2	6.8	5.6	8.4	5.3	5.2	6.7	5.7
ลูก	4.3	3.5	5.5	2.1	3.9	4.5	5.4	2.7
ญาติ	5.1	3.7	4.7	3.0	8.9	6.1	6.1	3.2
คู่รัก/แฟน	1.2	3.1	0.8	1.1	0.8	0.7	0.7	0.9
เพื่อน/เพื่อนร่วมงาน/เพื่อนบ้าน	8.3	8.8	7.6	7.7	8.5	7.0	9.3	7.4
บริษัท/ที่ทำงาน	4.3	2.4	2.8	1.6	4.8	4.4	7.1	3.3
อื่น ๆ	0.2	-	0.2	-	-	0.2	0.3	0.1
ไม่พักค้างคืน	100.0	100.0	100.0	100.0	100.0	100.0	100.0	100.0
ตนเอง	62.0	55.6	64.0	67.4	61.6	67.2	58.6	67.9
พ่อ	1.7	2.7	1.5	0.8	1.2	1.2	1.8	2.0
แม่	1.3	2.4	1.7	1.3	0.9	0.9	0.7	1.2
ภรรยา	4.1	3.2	4.6	2.6	4.7	5.3	3.5	4.5
สามี	6.3	6.9	5.2	6.3	5.1	5.2	8.0	5.4
ลูก	4.2	4.6	6.3	2.7	2.8	3.8	3.7	2.8
ญาติ	7.0	5.6	5.5	4.5	11.1	8.6	8.4	4.5
คู่รัก/แฟน	1.2	3.7	0.8	2.0	1.0	0.9	0.7	0.7
เพื่อน/เพื่อนร่วมงาน/เพื่อนบ้าน	9.8	13.6	8.4	10.7	9.5	5.0	10.7	9.4
บริษัท/ที่ทำงาน	2.2	1.6	1.8	1.7	2.1	1.7	3.6	1.6
อื่น ๆ	0.2	0.1	0.2	-	-	0.2	0.3	-
พักค้างคืน	100.0	100.0	100.0	100.0	100.0	100.0	100.0	100.0
ตนเอง	65.9	68.0	68.7	74.2	62.5	63.9	60.7	72.1
พ่อ	1.5	2.6	1.5	1.0	1.5	0.9	1.1	1.2
แม่	1.1	1.6	1.1	0.9	0.5	1.8	0.8	1.1
ภรรยา	2.9	4.1	2.9	1.7	2.7	3.3	1.7	3.6
สามี	6.1	6.8	6.2	9.4	5.5	5.2	5.6	6.0
ลูก	4.5	2.8	4.4	1.8	4.9	4.9	6.7	2.6
ญาติ	3.6	2.5	3.5	2.4	6.7	4.2	4.2	1.9
คู่รัก/แฟน	1.2	2.8	0.7	0.7	0.6	0.6	0.8	1.0
เพื่อน/เพื่อนร่วมงาน/เพื่อนบ้าน	7.0	6.0	6.6	6.4	7.5	8.5	8.2	5.5
บริษัท/ที่ทำงาน	6.0	2.8	4.2	1.5	7.6	6.4	9.9	4.9
อื่น ๆ	0.2	-	0.2	-	-	0.3	0.3	0.1

หมายเหตุ : - มีข้อมูลจำนวนเล็กน้อย

ตารางที่ 11 ร้อยละของประชาชนที่มีอายุ 15 ปีขึ้นไปที่เดินทางท่องเที่ยว จำแนกตามวันและเวลาที่เดินทางท่องเที่ยวส่วนใหญ่ ลักษณะการเดินทาง และภาคที่อยู่อาศัย

ลักษณะการเดินทาง / ช่วงเวลาที่เดินทาง	รวม	กรุงเทพมหานคร และปริมณฑล (นนทบุรี ปทุมธานี สมุทรปราการ)	กลาง (ไม่รวม กรุงเทพฯ นนทบุรี ปทุมธานี สมุทรปราการ)	ตะวันออก	เหนือ ตอนบน	เหนือ ตอนล่าง	ตะวันออก เฉียงเหนือ	ใต้
รวม	100.0	100.0	100.0	100.0	100.0	100.0	100.0	100.0
วันธรรมดา	33.2	9.6	28.0	23.7	40.2	36.8	43.5	47.0
วันเสาร์ -อาทิตย์	36.6	33.8	45.0	29.3	36.8	42.3	35.1	30.2
วันหยุดยาว (มีวันหยุดยาวติดต่อกัน)	28.1	52.8	25.7	45.3	22.0	18.9	19.4	20.5
วันลาพักผ่อน/ลาพักร้อน	1.2	2.6	0.8	1.6	0.9	0.6	0.6	1.9
อื่น ๆ	0.9	1.2	0.5	0.1	0.1	1.4	1.4	0.4
ไม่พักค้างคืน	100.0	100.0	100.0	100.0	100.0	100.0	100.0	100.0
วันธรรมดา	31.8	10.0	27.8	29.4	34.4	38.2	36.8	46.2
วันเสาร์ อาทิตย์	51.6	62.4	57.1	59.0	50.2	50.2	47.3	40.1
วันหยุดยาว (มีวันหยุดยาวติดต่อกัน)	14.8	24.4	14.2	11.2	14.9	10.0	13.0	12.8
วันลาพักผ่อน/ลาพักร้อน	0.7	2.7	0.5	0.4	0.3	0.4	0.3	0.4
อื่น ๆ	1.1	0.5	0.4	-	0.2	1.2	2.6	0.5
พักค้างคืน	100.0	100.0	100.0	100.0	100.0	100.0	100.0	100.0
วันธรรมดา	34.3	9.4	28.2	21.3	45.9	35.9	48.8	47.8
วันเสาร์ อาทิตย์	24.0	17.4	27.7	16.8	23.2	36.4	25.6	20.8
วันหยุดยาว (มีวันหยุดยาวติดต่อกัน)	39.3	69.1	42.4	59.7	29.2	25.5	24.4	27.9
วันลาพักผ่อน/ลาพักร้อน	1.6	2.5	1.2	2.1	1.6	0.7	0.8	3.2
อื่น ๆ	0.8	1.6	0.5	0.1	0.1	1.5	0.4	0.3

หมายเหตุ : - มีข้อมูลจำนวนเล็กน้อย

ตารางที่ 12 ร้อยละของประชาชนที่มีอายุ 15 ปีขึ้นไปที่เดินทางท่องเที่ยว จำแนกตามลักษณะการจัดการเดินทาง ลักษณะการเดินทาง และภาคที่อยู่อาศัย

ลักษณะการเดินทาง / การจัดการเดินทาง	รวม	กรุงเทพมหานคร	กลาง	ตะวันออก	เหนือ	เหนือ	ตะวันออก	ใต้
		และปริมณฑล (นนทบุรี ปทุมธานี สมุทรปราการ)	(ไม่รวม กรุงเทพฯ นนทบุรี ปทุมธานี สมุทรปราการ)	ตะวันออก	เหนือ	เหนือ	ตะวันออก	
รวม	100.0	100.0	100.0	100.0	100.0	100.0	100.0	100.0
จัดการเดินทางเองทั้งหมด	86.2	93.8	88.8	89.6	85.2	83.3	79.3	89.0
มีหน่วยงาน/คณะจัดการให้	12.3	3.9	10.2	9.2	13.8	14.9	19.5	9.5
จัดการเดินทางผ่านบริษัทนำเที่ยวทั้งหมด	0.7	0.9	0.6	0.7	0.7	1.1	0.4	0.8
จัดการเองและให้บริษัทนำเที่ยวจัดการบางส่วน	0.8	1.4	0.4	0.5	0.3	0.7	0.8	0.7
อื่น ๆ	-	-	-	-	-	-	-	-
ไม่พักค้างคืน	100.0	100.0	100.0	100.0	100.0	100.0	100.0	100.0
จัดการเดินทางเองทั้งหมด	90.9	95.6	92.4	94.3	90.8	92.6	85.0	93.5
มีหน่วยงาน/คณะจัดการให้	8.4	3.0	6.9	5.1	8.9	6.7	14.5	5.8
จัดการเดินทางผ่านบริษัทนำเที่ยวทั้งหมด	0.2	0.4	0.4	0.4	0.2	0.1	0.1	0.2
จัดการเองและให้บริษัทนำเที่ยวจัดการบางส่วน	0.5	1.0	0.3	0.2	0.1	0.6	0.4	0.5
อื่น ๆ	-	-	-	-	-	-	-	-
พักค้างคืน	100.0	100.0	100.0	100.0	100.0	100.0	100.0	100.0
จัดการเดินทางเองทั้งหมด	82.3	92.9	83.6	87.7	79.6	76.4	74.8	84.6
มีหน่วยงาน/คณะจัดการให้	15.6	4.4	14.9	10.9	18.8	21.0	23.4	13.1
จัดการเดินทางผ่านบริษัทนำเที่ยวทั้งหมด	1.1	1.1	0.9	0.8	1.1	1.8	0.7	1.3
จัดการเองและให้บริษัทนำเที่ยวจัดการบางส่วน	1.0	1.6	0.5	0.6	0.5	0.8	1.1	1.0
อื่น ๆ	-	-	0.1	-	-	-	-	-

หมายเหตุ : - มีข้อมูลจำนวนเล็กน้อย

ตารางที่ 13 ร้อยละของประชาชนที่มีอายุ 15 ปีขึ้นไปเดินทางท่องเที่ยว จำแนกตามการหาข้อมูลจากแหล่งข้อมูลสำหรับการเดินทาง ลักษณะการเดินทาง และภาคที่อยู่อาศัย

การจัดการเดินทาง/ แหล่งข้อมูล/ การหาข้อมูลสำหรับการเดินทาง	รวม	กรุงเทพมหานคร และปริมณฑล (นนทบุรี ปทุมธานี สมุทรปราการ)	กลาง (ไม่รวม กรุงเทพฯ นนทบุรี ปทุมธานี สมุทรปราการ)	ตะวันออก	เหนือ ตอนบน	เหนือ ตอนล่าง	ตะวันออก เฉียงเหนือ	ใต้
รวม								
นิตยสารท่องเที่ยว	100.0	100.0	100.0	100.0	100.0	100.0	100.0	100.0
ไม่หาข้อมูล	90.6	86.7	91.1	91.7	92.1	91.0	91.7	91.9
หาข้อมูล	9.4	13.3	8.9	8.3	7.9	9.0	8.3	8.1
หนังสือ/Brochure แนะนำแหล่งท่องเที่ยว	100.0	100.0	100.0	100.0	100.0	100.0	100.0	100.0
ไม่หาข้อมูล	92.9	90.3	93.5	94.5	92.6	93.9	93.3	94.1
หาข้อมูล	7.1	9.7	6.5	5.5	7.4	6.1	6.7	5.9
เว็บไซต์การท่องเที่ยวแห่งประเทศไทย	100.0	100.0	100.0	100.0	100.0	100.0	100.0	100.0
ไม่หาข้อมูล	91.4	85.9	92.2	93.3	92.9	92.9	92.6	92.7
หาข้อมูล	8.6	14.1	7.8	6.7	7.1	7.1	7.4	7.3
เว็บไซต์อื่น ๆ	100.0	100.0	100.0	100.0	100.0	100.0	100.0	100.0
ไม่หาข้อมูล	98.5	97.7	98.4	99.1	97.8	98.9	98.6	99.2
หาข้อมูล	1.5	2.3	1.6	0.9	2.2	1.1	1.4	0.8
เพื่อน/ญาติ/ครอบครัว	100.0	100.0	100.0	100.0	100.0	100.0	100.0	100.0
ไม่หาข้อมูล	61.6	66.2	60.8	67.3	61.1	51.9	60.0	66.0
หาข้อมูล	38.4	33.8	39.2	32.7	38.9	48.1	40.0	34.0
ศูนย์บริการข่าวสารการท่องเที่ยว ททท.	100.0	100.0	100.0	100.0	100.0	100.0	100.0	100.0
ไม่หาข้อมูล	94.7	91.4	95.6	96.0	96.9	95.2	95.2	94.9
หาข้อมูล	5.3	8.6	4.4	4.0	3.1	4.8	4.8	5.1
เคาน์เตอร์บริการข้อมูลข่าวสารของ ททท.	100.0	100.0	100.0	100.0	100.0	100.0	100.0	100.0
ไม่หาข้อมูล	97.1	94.5	98.1	98.4	97.0	97.5	97.8	97.3
หาข้อมูล	2.9	5.5	1.9	1.6	3.0	2.5	2.2	2.7
งานเสนอขายสินค้าทางการท่องเที่ยว	100.0	100.0	100.0	100.0	100.0	100.0	100.0	100.0
ไม่หาข้อมูล	96.9	93.4	97.6	98.2	97.5	97.2	97.9	97.7
หาข้อมูล	3.1	6.6	2.4	1.8	2.5	2.8	2.1	2.3
อื่น ๆ	100.0	100.0	100.0	100.0	100.0	100.0	100.0	100.0
ไม่หาข้อมูล	95.8	94.3	96.2	98.5	95.6	97.2	95.1	97.0
หาข้อมูล	4.2	5.7	3.8	1.5	4.4	2.8	4.9	3.0

ตารางที่ 13 ร้อยละของประชาชนที่มีอายุ 15 ปีขึ้นไปเดินทางท่องเที่ยว จำแนกตามการหาข้อมูลจากแหล่งข้อมูลสำหรับการเดินทาง ลักษณะการเดินทาง และภาคที่อยู่อาศัย (ต่อ)

การจัดการเดินทาง/ แหล่งข้อมูล/ การหาข้อมูลสำหรับการเดินทาง	รวม	กรุงเทพมหานคร และปริมณฑล (นนทบุรี ปทุมธานี สมุทรปราการ)	กลาง (ไม่รวม กรุงเทพฯ นนทบุรี ปทุมธานี สมุทรปราการ)	ตะวันออก	เหนือ ตอนบน	เหนือ ตอนล่าง	ตะวันออก เฉียงเหนือ	ใต้
ไม่พักค้างคืน								
นิตยสารท่องเที่ยว	100.0	100.0	100.0	100.0	100.0	100.0	100.0	100.0
ไม่หาข้อมูล	92.0	85.6	91.0	92.0	94.8	94.1	94.2	92.8
หาข้อมูล	8.0	14.4	9.0	8.0	5.2	5.9	5.8	7.2
หนังสือ/Brochure แนะนำแหล่งท่องเที่ยว	100.0	100.0	100.0	100.0	100.0	100.0	100.0	100.0
ไม่หาข้อมูล	94.1	90.3	93.3	95.1	94.7	95.8	95.5	95.0
หาข้อมูล	5.9	9.7	6.7	4.9	5.3	4.2	4.5	5.0
เว็บไซต์การท่องเที่ยวแห่งประเทศไทย	100.0	100.0	100.0	100.0	100.0	100.0	100.0	100.0
ไม่หาข้อมูล	92.9	85.1	92.7	93.9	94.8	95.6	94.8	94.8
หาข้อมูล	7.1	14.9	7.3	6.1	5.2	4.4	5.2	5.2
เว็บไซต์อื่น ๆ	100.0	100.0	100.0	100.0	100.0	100.0	100.0	100.0
ไม่หาข้อมูล	98.7	97.8	98.5	99.3	98.4	99.2	99.0	99.6
หาข้อมูล	1.3	2.2	1.5	0.7	1.6	0.8	1.0	0.4
เพื่อน/ญาติ/ครอบครัว	100.0	100.0	100.0	100.0	100.0	100.0	100.0	100.0
ไม่หาข้อมูล	60.0	60.6	60.3	60.4	64.4	50.8	59.9	62.7
หาข้อมูล	40.0	39.4	39.7	39.6	35.6	49.2	40.1	37.3
ศูนย์บริการข่าวสารการท่องเที่ยว ททท.	100.0	100.0	100.0	100.0	100.0	100.0	100.0	100.0
ไม่หาข้อมูล	95.4	90.7	95.6	97.7	98.3	96.6	96.4	95.4
หาข้อมูล	4.6	9.3	4.4	2.3	1.7	3.4	3.6	4.6
เคาน์เตอร์บริการข้อมูลข่าวสารของ ททท.	100.0	100.0	100.0	100.0	100.0	100.0	100.0	100.0
ไม่หาข้อมูล	97.5	94.0	98.1	99.0	97.6	98.5	98.2	98.0
หาข้อมูล	2.5	6.0	1.9	1.0	2.4	1.5	1.8	2.0
งานเสนอขายสินค้าทางการท่องเที่ยว	100.0	100.0	100.0	100.0	100.0	100.0	100.0	100.0
ไม่หาข้อมูล	97.1	92.6	97.3	98.0	98.0	97.2	98.2	98.3
หาข้อมูล	2.9	7.4	2.7	2.0	2.0	2.8	1.8	1.7
อื่น ๆ	100.0	100.0	100.0	100.0	100.0	100.0	100.0	100.0
ไม่หาข้อมูล	96.0	93.9	96.0	98.1	95.9	97.6	96.0	97.0
หาข้อมูล	4.0	6.1	4.0	1.9	4.1	2.4	4.0	3.0

ตารางที่ 13 ร้อยละของประชาชนที่มีอายุ 15 ปีขึ้นไปเดินทางท่องเที่ยว จำแนกตามการหาข้อมูลจากแหล่งข้อมูลสำหรับการเดินทาง ลักษณะการเดินทาง และภาคที่อยู่อาศัย (ต่อ)

การจัดการเดินทาง/ แหล่งข้อมูล/ การหาข้อมูลสำหรับการเดินทาง	รวม	กรุงเทพมหานคร และปริมณฑล (นนทบุรี ปทุมธานี สมุทรปราการ)	กลาง (ไม่รวม กรุงเทพฯ นนทบุรี ปทุมธานี สมุทรปราการ)	ตะวันออก	เหนือ ตอนบน	เหนือ ตอนล่าง	ตะวันออก เฉียงเหนือ	ใต้
พักค้างคืน								
นิตยสารท่องเที่ยว	100.0	100.0	100.0	100.0	100.0	100.0	100.0	100.0
ไม่หาข้อมูล	89.5	87.3	91.2	91.5	89.3	88.8	89.7	91.1
หาข้อมูล	10.5	12.7	8.8	8.5	10.7	11.2	10.3	8.9
หนังสือ/Brochure แนะนำแหล่งท่องเที่ยว	100.0	100.0	100.0	100.0	100.0	100.0	100.0	100.0
ไม่หาข้อมูล	91.9	90.4	93.8	94.2	90.4	92.5	91.5	93.3
หาข้อมูล	8.1	9.6	6.2	5.8	9.6	7.5	8.5	6.7
เว็บไซต์การท่องเที่ยวแห่งประเทศไทย	100.0	100.0	100.0	100.0	100.0	100.0	100.0	100.0
ไม่หาข้อมูล	90.1	86.4	91.5	93.0	91.0	91.0	90.9	90.7
หาข้อมูล	9.9	13.6	8.5	7.0	9.0	9.0	9.1	9.3
เว็บไซต์อื่น ๆ	100.0	100.0	100.0	100.0	100.0	100.0	100.0	100.0
ไม่หาข้อมูล	98.2	97.6	98.3	99.1	97.2	98.7	98.4	98.8
หาข้อมูล	1.8	2.4	1.7	0.9	2.8	1.3	1.6	1.2
เพื่อน/ญาติ/ครอบครัว	100.0	100.0	100.0	100.0	100.0	100.0	100.0	100.0
ไม่หาข้อมูล	63.0	69.4	61.4	70.1	57.8	52.8	60.1	69.1
หาข้อมูล	37.0	30.6	38.6	29.9	42.2	47.2	39.9	30.9
ศูนย์บริการข่าวสารการท่องเที่ยว ททท.	100.0	100.0	100.0	100.0	100.0	100.0	100.0	100.0
ไม่หาข้อมูล	94.1	91.8	95.6	95.4	95.4	94.2	94.3	94.4
หาข้อมูล	5.9	8.2	4.4	4.6	4.6	5.8	5.7	5.6
เคาน์เตอร์บริการข้อมูลข่าวสารของ ททท.	100.0	100.0	100.0	100.0	100.0	100.0	100.0	100.0
ไม่หาข้อมูล	96.8	94.9	98.2	98.1	96.4	96.9	97.5	96.7
หาข้อมูล	3.2	5.1	1.8	1.9	3.6	3.1	2.5	3.3
งานเสนอขายสินค้าทางการท่องเที่ยว	100.0	100.0	100.0	100.0	100.0	100.0	100.0	100.0
ไม่หาข้อมูล	96.7	93.9	98.0	98.3	96.9	97.1	97.5	97.2
หาข้อมูล	3.3	6.1	2.0	1.7	3.1	2.9	2.5	2.8
อื่น ๆ	100.0	100.0	100.0	100.0	100.0	100.0	100.0	100.0
ไม่หาข้อมูล	95.6	94.5	96.4	98.7	95.2	96.9	94.4	97.1
หาข้อมูล	4.4	5.5	3.6	1.3	4.8	3.1	5.6	2.9

ตารางที่ 14 ร้อยละของประชาชนที่มีอายุ 15 ปีขึ้นไปที่เดินทางท่องเที่ยว จำแนกตามความคิดเห็นเกี่ยวกับความน่าเชื่อถือของแหล่งข้อมูล ลักษณะการเดินทาง และภาคที่อยู่อาศัย

การจัดการเดินทาง/ แหล่งข้อมูล/ ความน่าเชื่อถือของแหล่งข้อมูลข่าวสาร สำหรับการเดินทาง	รวม	กรุงเทพมหานคร และปริมณฑล (นนทบุรี ปทุมธานี สมุทรปราการ)	กลาง (ไม่รวม กรุงเทพฯ นนทบุรี ปทุมธานี สมุทรปราการ)	ตะวันออก	เหนือ ตอนบน	เหนือ ตอนล่าง	ตะวันออก เฉียงเหนือ	ใต้
รวม								
นิตยสารท่องเที่ยว	100.0	100.0	100.0	100.0	100.0	100.0	100.0	100.0
ไม่น่าเชื่อถือ	18.5	18.2	33.3	26.6	10.5	18.7	13.5	12.1
น่าเชื่อถือ	81.0	81.5	66.5	73.3	85.8	81.1	86.3	87.8
ไม่แสดงความคิดเห็น	0.5	0.3	0.2	0.1	3.7	0.2	0.2	0.1
หนังสือ/Brochure แนะนำแหล่งท่องเที่ยว	100.0	100.0	100.0	100.0	100.0	100.0	100.0	100.0
ไม่น่าเชื่อถือ	20.2	20.4	34.9	28.9	11.1	21.4	15.1	13.5
น่าเชื่อถือ	79.3	79.3	64.8	70.9	85.2	78.4	84.7	86.4
ไม่แสดงความคิดเห็น	0.5	0.3	0.3	0.2	3.7	0.2	0.2	0.1
เว็บไซต์การท่องเที่ยวแห่งประเทศไทย	100.0	100.0	100.0	100.0	100.0	100.0	100.0	100.0
ไม่น่าเชื่อถือ	19.5	19.0	34.7	28.9	10.0	20.8	14.3	13.0
น่าเชื่อถือ	79.7	80.6	63.8	70.5	85.1	79.0	85.5	86.9
ไม่แสดงความคิดเห็น	0.8	0.4	1.5	0.6	4.9	0.2	0.2	0.1
เว็บไซต์อื่น ๆ	100.0	100.0	100.0	100.0	100.0	100.0	100.0	100.0
ไม่น่าเชื่อถือ	26.2	26.7	42.2	33.6	20.5	28.0	19.1	19.8
น่าเชื่อถือ	72.5	72.8	54.2	65.2	74.1	71.8	80.6	80.1
ไม่แสดงความคิดเห็น	1.3	0.5	3.6	1.2	5.4	0.2	0.3	0.1
เพื่อน/ญาติ/ครอบครัว	100.0	100.0	100.0	100.0	100.0	100.0	100.0	100.0
ไม่น่าเชื่อถือ	10.4	11.7	19.1	15.3	3.7	10.0	7.2	7.2
น่าเชื่อถือ	89.4	88.1	80.9	84.6	94.8	90.0	92.7	92.7
ไม่แสดงความคิดเห็น	0.2	0.2	-	0.1	1.5	-	0.1	0.1
ศูนย์บริการข่าวสารการท่องเที่ยว ททท.	100.0	100.0	100.0	100.0	100.0	100.0	100.0	100.0
ไม่น่าเชื่อถือ	19.1	18.9	35.2	28.4	9.8	20.6	13.1	13.1
น่าเชื่อถือ	80.3	80.7	64.3	71.1	86.0	79.2	86.7	86.8
ไม่แสดงความคิดเห็น	0.6	0.4	0.5	0.5	4.2	0.2	0.2	0.1
เคาน์เตอร์บริการข้อมูลข่าวสารของ ททท.	100.0	100.0	100.0	100.0	100.0	100.0	100.0	100.0
ไม่น่าเชื่อถือ	20.8	20.3	36.9	30.4	10.4	22.4	15.1	15.0
น่าเชื่อถือ	78.6	79.3	62.7	69.3	85.3	77.4	84.7	84.9
ไม่แสดงความคิดเห็น	0.6	0.4	0.4	0.3	4.3	0.2	0.2	0.1
งานเสนอขายสินค้าทางการท่องเที่ยว	100.0	100.0	100.0	100.0	100.0	100.0	100.0	100.0
ไม่น่าเชื่อถือ	23.2	23.8	38.9	32.5	12.6	25.5	16.8	17.0
น่าเชื่อถือ	76.2	75.8	60.8	67.1	83.1	74.3	83.0	82.9
ไม่แสดงความคิดเห็น	0.6	0.4	0.3	0.4	4.3	0.2	0.2	0.1

ตารางที่ 14 ร้อยละของประชาชนที่มีอายุ 15 ปีขึ้นไปที่เดินทางท่องเที่ยว จำแนกตามความคิดเห็นเกี่ยวกับความน่าเชื่อถือของแหล่งข้อมูล ลักษณะการเดินทาง และภาคที่อยู่อาศัย (ต่อ)

การจัดการเดินทาง/ แหล่งข้อมูล/ ความน่าเชื่อถือของแหล่งข้อมูลข่าวสาร สำหรับการเดินทาง	รวม	กรุงเทพมหานคร และปริมณฑล (นนทบุรี ปทุมธานี สมุทรปราการ)	กลาง (ไม่รวม กรุงเทพฯ นนทบุรี ปทุมธานี สมุทรปราการ)	ตะวันออก	เหนือ ตอนบน	เหนือ ตอนล่าง	ตะวันออก เฉียงเหนือ	ใต้
ไม่พักค้างคืน								
นิตยสารท่องเที่ยว	100.0	100.0	100.0	100.0	100.0	100.0	100.0	100.0
ไม่น่าเชื่อถือ	19.5	16.4	34.3	40.9	8.4	19.5	13.7	13.6
น่าเชื่อถือ	79.9	83.2	65.6	59.1	87.2	80.4	85.9	86.4
ไม่แสดงความคิดเห็น	0.6	0.4	0.1	-	4.4	0.1	0.4	-
หนังสือ/Brochure แนะนำแหล่งท่องเที่ยว	100.0	100.0	100.0	100.0	100.0	100.0	100.0	100.0
ไม่น่าเชื่อถือ	21.1	18.6	35.7	42.8	9.1	21.6	15.4	14.6
น่าเชื่อถือ	78.3	81.0	64.0	57.2	86.4	78.3	84.2	85.4
ไม่แสดงความคิดเห็น	0.6	0.4	0.3	-	4.5	0.1	0.4	-
เว็บไซต์การท่องเที่ยวแห่งประเทศไทย	100.0	100.0	100.0	100.0	100.0	100.0	100.0	100.0
ไม่น่าเชื่อถือ	20.5	17.5	35.5	43.5	8.3	21.3	14.3	14.7
น่าเชื่อถือ	78.6	82.2	63.2	56.5	86.3	78.6	85.3	85.3
ไม่แสดงความคิดเห็น	0.9	0.3	1.3	-	5.4	0.1	0.4	-
เว็บไซต์อื่น ๆ	100.0	100.0	100.0	100.0	100.0	100.0	100.0	100.0
ไม่น่าเชื่อถือ	27.1	23.4	43.2	47.4	19.7	26.7	19.3	21.6
น่าเชื่อถือ	71.4	76.2	53.3	52.6	74.4	73.2	80.2	78.4
ไม่แสดงความคิดเห็น	1.5	0.4	3.5	-	5.9	0.1	0.5	-
เพื่อน/ญาติ/ครอบครัว	100.0	100.0	100.0	100.0	100.0	100.0	100.0	100.0
ไม่น่าเชื่อถือ	10.8	9.8	20.6	21.0	3.0	9.0	7.1	7.7
น่าเชื่อถือ	88.9	90.1	79.4	78.8	94.8	91.0	92.7	92.3
ไม่แสดงความคิดเห็น	0.3	0.1	-	0.2	2.2	-	0.2	-
ศูนย์บริการข่าวสารการท่องเที่ยว ททท.	100.0	100.0	100.0	100.0	100.0	100.0	100.0	100.0
ไม่น่าเชื่อถือ	20.0	16.8	36.0	43.9	8.0	20.7	13.0	14.0
น่าเชื่อถือ	79.3	82.8	63.6	55.9	87.0	79.2	86.6	86.0
ไม่แสดงความคิดเห็น	0.7	0.4	0.4	0.2	5.0	0.1	0.4	-
เคาน์เตอร์บริการข้อมูลข่าวสารของ ททท.	100.0	100.0	100.0	100.0	100.0	100.0	100.0	100.0
ไม่น่าเชื่อถือ	21.6	17.5	37.6	45.7	8.3	21.9	15.2	16.5
น่าเชื่อถือ	77.7	82.1	62.1	54.3	86.6	78.0	84.4	83.5
ไม่แสดงความคิดเห็น	0.7	0.4	0.3	-	5.1	0.1	0.4	-
งานเสนอขายสินค้าทางการท่องเที่ยว	100.0	100.0	100.0	100.0	100.0	100.0	100.0	100.0
ไม่น่าเชื่อถือ	23.5	20.8	39.5	46.7	10.2	23.8	16.6	18.5
น่าเชื่อถือ	75.8	78.8	60.3	53.1	84.6	76.1	83.0	81.5
ไม่แสดงความคิดเห็น	0.7	0.4	0.2	0.2	5.2	0.1	0.4	-

ตารางที่ 14 ร้อยละของประชาชนที่มีอายุ 15 ปีขึ้นไปที่เดินทางท่องเที่ยว จำแนกตามความคิดเห็นเกี่ยวกับความน่าเชื่อถือของแหล่งข้อมูล ลักษณะการเดินทาง และภาคที่อยู่อาศัย (ต่อ)

การจัดการเดินทาง/ แหล่งข้อมูล/ ความน่าเชื่อถือของแหล่งข้อมูลข่าวสาร สำหรับการเดินทาง	รวม	กรุงเทพมหานคร และปริมณฑล (นนทบุรี ปทุมธานี สมุทรปราการ)	กลาง (ไม่รวม กรุงเทพฯ นนทบุรี ปทุมธานี สมุทรปราการ)	ตะวันออก	เหนือ ตอนบน	เหนือ ตอนล่าง	ตะวันออก เฉียงเหนือ	ใต้
พักค้างคืน								
นิตยสารท่องเที่ยว	100.0	100.0	100.0	100.0	100.0	100.0	100.0	100.0
ไม่น่าเชื่อถือ	17.6	19.2	31.8	20.6	12.6	18.2	13.4	10.7
น่าเชื่อถือ	82.0	80.5	68.0	79.3	84.5	81.6	86.5	89.2
ไม่แสดงความคิดเห็น	0.4	0.3	0.2	0.1	2.9	0.2	0.1	0.1
หนังสือ/Brochure แนะนำแหล่งท่องเที่ยว	100.0	100.0	100.0	100.0	100.0	100.0	100.0	100.0
ไม่น่าเชื่อถือ	19.5	21.5	33.7	23.1	13.1	21.2	14.9	12.5
น่าเชื่อถือ	80.1	78.2	66.0	76.7	84.0	78.6	85.0	87.4
ไม่แสดงความคิดเห็น	0.4	0.3	0.3	0.2	2.9	0.2	0.1	0.1
เว็บไซต์การท่องเที่ยวแห่งประเทศไทย	100.0	100.0	100.0	100.0	100.0	100.0	100.0	100.0
ไม่น่าเชื่อถือ	18.6	19.8	33.4	22.7	11.7	20.4	14.4	11.3
น่าเชื่อถือ	80.7	79.8	64.9	76.4	83.9	79.4	85.6	88.6
ไม่แสดงความคิดเห็น	0.7	0.4	1.7	0.9	4.4	0.2	-	0.1
เว็บไซต์อื่น ๆ	100.0	100.0	100.0	100.0	100.0	100.0	100.0	100.0
ไม่น่าเชื่อถือ	25.5	28.5	40.9	27.9	21.3	28.9	19.0	18.0
น่าเชื่อถือ	73.4	70.9	55.4	70.4	73.7	70.9	80.9	81.9
ไม่แสดงความคิดเห็น	1.1	0.6	3.7	1.7	5.0	0.2	0.1	0.1
เพื่อน/ญาติ/ครอบครัว	100.0	100.0	100.0	100.0	100.0	100.0	100.0	100.0
ไม่น่าเชื่อถือ	10.1	12.7	16.9	12.9	4.3	10.8	7.3	6.8
น่าเชื่อถือ	89.7	87.0	83.0	87.0	94.8	89.1	92.7	93.1
ไม่แสดงความคิดเห็น	0.2	0.3	0.1	0.1	0.9	0.1	-	0.1
ศูนย์บริการข่าวสารการท่องเที่ยว ททท.	100.0	100.0	100.0	100.0	100.0	100.0	100.0	100.0
ไม่น่าเชื่อถือ	18.4	20.1	33.9	21.9	11.5	20.4	13.2	12.2
น่าเชื่อถือ	81.1	79.6	65.6	77.4	85.1	79.4	86.7	87.7
ไม่แสดงความคิดเห็น	0.5	0.3	0.5	0.7	3.4	0.2	0.1	0.1
เคาน์เตอร์บริการข้อมูลข่าวสารของ ททท.	100.0	100.0	100.0	100.0	100.0	100.0	100.0	100.0
ไม่น่าเชื่อถือ	20.2	21.9	35.8	24.0	12.4	22.8	15.1	13.5
น่าเชื่อถือ	79.3	77.8	63.6	75.5	84.1	77.0	84.8	86.4
ไม่แสดงความคิดเห็น	0.5	0.3	0.6	0.5	3.5	0.2	0.1	0.1
งานเสนอขายสินค้าทางการท่องเที่ยว	100.0	100.0	100.0	100.0	100.0	100.0	100.0	100.0
ไม่น่าเชื่อถือ	22.9	25.6	38.0	26.5	15.1	26.7	17.0	15.5
น่าเชื่อถือ	76.6	74.1	61.6	72.9	81.4	73.1	82.9	84.4
ไม่แสดงความคิดเห็น	0.5	0.3	0.4	0.6	3.5	0.2	0.1	0.1

หมายเหตุ : - มีข้อมูลจำนวนเล็กน้อย

ตารางที่ 15 ร้อยละของประชาชนที่มีอายุ 15 ปีขึ้นไปเดินทางท่องเที่ยว จำแนกตามพาหนะหลักที่ใช้ในการเดินทางส่วนใหญ่ ลักษณะการเดินทาง และภาคที่อยู่อาศัย

ลักษณะการเดินทาง / พาหนะหลักที่ใช้ในการเดินทางส่วนใหญ่	รวม	กรุงเทพมหานคร และปริมณฑล (นนทบุรี ปทุมธานี สมุทรปราการ)	กลาง (ไม่รวม กรุงเทพฯ นนทบุรี ปทุมธานี สมุทรปราการ)	ตะวันออก	เหนือ ตอนบน	เหนือ ตอนล่าง	ตะวันออก เฉียงเหนือ	ใต้
รวม	100.0	100.0	100.0	100.0	100.0	100.0	100.0	100.0
เครื่องบิน	0.8	1.9	0.2	0.4	0.8	0.3	0.4	1.8
รถไฟ	1.4	1.4	1.2	-	0.7	1.8	1.5	2.4
รถทัวร์/รถโดยสารประจำทาง	23.9	26.5	19.4	24.6	21.4	20.9	26.6	24.2
พาหนะส่วนตัว/รถยนต์	57.8	59.1	64.8	60.8	62.1	60.7	49.0	59.2
รถเช่า	16.0	11.1	14.3	14.2	14.9	16.3	22.5	12.3
อื่น ๆ	0.1	-	0.1	-	0.1	-	-	0.1
ไม่พักค้างคืน	100.0	100.0	100.0	100.0	100.0	100.0	100.0	100.0
เครื่องบิน	0.2	0.3	-	0.2	-	0.3	0.1	0.2
รถไฟ	0.5	0.2	0.5	-	-	1.5	0.5	0.8
รถทัวร์/รถโดยสารประจำทาง	14.9	14.6	14.2	9.8	9.7	13.5	17.9	15.6
พาหนะส่วนตัว/รถยนต์	70.9	72.8	73.6	79.8	80.4	75.5	62.6	70.1
รถเช่า	13.4	12.0	11.6	10.2	9.9	9.2	18.9	13.1
อื่น ๆ	0.1	0.1	0.1	-	-	-	-	0.2
พักค้างคืน	100.0	100.0	100.0	100.0	100.0	100.0	100.0	100.0
เครื่องบิน	1.4	2.8	0.4	0.5	1.5	0.3	0.6	3.3
รถไฟ	2.2	2.1	2.2	0.1	1.3	2.1	2.2	3.9
รถทัวร์/รถโดยสารประจำทาง	31.5	33.3	26.8	30.7	33.2	26.4	33.4	32.5
พาหนะส่วนตัว/รถยนต์	46.7	51.2	52.4	52.9	43.9	49.6	38.5	48.7
รถเช่า	18.2	10.6	18.2	15.8	20.0	21.6	25.3	11.5
อื่น ๆ	-	-	-	-	0.1	-	-	0.1

หมายเหตุ : - มีข้อมูลจำนวนเล็กน้อย

ตารางที่ 16 ร้อยละของประชาชนที่มีอายุ 15 ปีขึ้นไปที่เดินทางท่องเที่ยวแบบพักค้างคืน จำแนกตามสถานที่พักแรมที่ใช้บริการส่วนใหญ่ และภาคที่อยู่อาศัย

สถานที่พักแรมที่ใช้บริการส่วนใหญ่	รวม	กรุงเทพมหานคร และปริมณฑล (นนทบุรี ปทุมธานี สมุทรปราการ)	กลาง (ไม่รวม กรุงเทพฯ นนทบุรี ปทุมธานี สมุทรปราการ)	ตะวันออก	เหนือ ตอนบน	เหนือ ตอนล่าง	ตะวันออก เฉียงเหนือ	ใต้
รวม	100.0	100.0	100.0	100.0	100.0	100.0	100.0	100.0
โรงแรม	16.4	14.5	15.3	10.2	22.0	19.2	14.3	22.7
เกสต์เฮาส์	0.7	0.7	0.5	0.6	2.1	0.6	0.5	0.4
รีสอร์ท	10.1	9.1	8.6	9.9	6.3	12.5	14.1	4.4
บังกะโล	2.8	3.2	3.4	0.7	1.8	2.8	3.1	2.0
โฮมสเตย์	0.6	0.5	0.7	0.8	0.8	0.2	0.7	0.4
ที่พักอุทยานแห่งชาติ	0.5	0.3	0.6	0.9	0.4	0.6	0.7	0.3
บ้านพักรับรองของทางราชการ/ เอกชน	1.2	0.8	1.1	0.4	1.4	1.1	1.8	0.8
วัด/สถานที่ปฏิบัติธรรม	3.0	1.3	3.7	4.5	3.6	4.0	3.7	1.7
บ้านหรือที่พักของครอบครัว/ ญาติ/เพื่อน	63.3	69.3	64.4	71.0	59.3	57.5	59.0	66.1
โรงพยาบาล	0.7	0.1	0.7	0.3	1.6	1.0	0.9	0.8
อื่น ๆ	0.7	0.2	1.0	0.7	0.7	0.5	1.2	0.4

ตารางที่ 17 ร้อยละของประชาชนที่มีอายุ 15 ปีขึ้นไปที่เดินทางท่องเที่ยวแบบพักค้างคืน จำแนกตามจำนวนวันที่เดินทางท่องเที่ยวส่วนใหญ่ และภาคที่อยู่อาศัย

จำนวนวันที่เดินทางท่องเที่ยวส่วนใหญ่	รวม	กรุงเทพมหานคร และปริมณฑล (นนทบุรี ปทุมธานี สมุทรปราการ)	กลาง (ไม่รวม กรุงเทพฯ นนทบุรี ปทุมธานี สมุทรปราการ)	ตะวันออก	เหนือ ตอนบน	เหนือ ตอนล่าง	ตะวันออก เฉียงเหนือ	ใต้
	ค่าเฉลี่ยของจำนวนวันที่เดินทางท่องเที่ยว (วัน)	4.3	4.6	3.7	4.3	4.1	3.4	4.5
รวม	100.0	100.0	100.0	100.0	100.0	100.0	100.0	100.0
2 วัน	33.3	23.3	36.8	19.2	33.0	49.3	38.1	27.0
3 วัน	30.1	32.9	31.9	28.8	30.9	30.9	29.0	25.2
4 วัน	11.7	15.5	11.9	19.1	11.7	7.8	9.5	10.5
5 วัน	10.3	14.4	9.9	19.1	10.5	4.1	7.0	13.0
6 วันขึ้นไป	14.6	13.9	9.5	13.8	13.9	7.9	16.4	24.3

ตารางที่ 18 ร้อยละของประชาชนที่มีอายุ 15 ปีขึ้นไปเดินทางท่องเที่ยว จำแนกตามค่าใช้จ่ายในการเดินทางท่องเที่ยวครั้ง/ทริปล่าสุดก่อน ลักษณะการเดินทางท่องเที่ยว และภาคที่อยู่อาศัย

ลักษณะการเดินทาง/ ค่าใช้จ่ายในการเดินทางท่องเที่ยว ครั้ง/ทริปล่าสุดก่อน	รวม	กรุงเทพมหานคร	กลาง	ตะวันออก	เหนือ	เหนือ	ตะวันออก	ใต้
		และปริมณฑล (นนทบุรี ปทุมธานี สมุทรปราการ)	(ไม่รวม กรุงเทพฯ นนทบุรี ปทุมธานี สมุทรปราการ)	ตะวันออก	เหนือ ตอนบน	เหนือ ตอนล่าง	เฉียงเหนือ	
รวม								
ค่าใช้จ่ายเฉลี่ยในการเดินทางท่องเที่ยว ครั้ง/ทริปล่าสุดก่อน (บาท)	2,694	3,766	2,022	3,360	2,269	1,924	2,348	3,491
รวม	100.0	100.0	100.0	100.0	100.0	100.0	100.0	100.0
ต่ำกว่า 500 บาท	18.8	10.1	23.2	7.7	24.3	19.4	22.8	16.3
501 - 1,000 บาท	23.6	20.2	28.8	16.8	21.4	27.3	24.3	20.9
1,001 - 1,500 บาท	10.2	9.5	11.6	10.1	10.0	12.2	10.0	8.4
1,501 - 2,000 บาท	14.5	15.6	13.0	15.7	14.4	17.3	14.6	12.4
2,001 - 2,500 บาท	2.9	3.3	3.0	4.5	3.0	3.4	2.3	2.5
2,501 - 3,000 บาท	9.8	12.2	7.3	13.7	9.6	8.6	9.2	10.5
3,001 - 3,500 บาท	1.0	1.0	1.0	0.9	1.4	1.3	0.7	1.0
3,501 - 4,000 บาท	3.3	3.5	2.4	5.4	2.6	3.3	3.1	4.0
4,001 - 4,500 บาท	0.4	0.2	0.4	0.4	0.4	0.3	0.4	0.6
4,501 - 5,000 บาท	6.5	9.3	3.7	11.3	6.2	3.5	5.7	9.3
มากกว่า 5,000 บาท	9.0	15.1	5.6	13.5	6.7	3.4	6.9	14.1
ไม่พักค้างคืน								
ค่าใช้จ่ายเฉลี่ยในการเดินทางท่องเที่ยว ครั้ง/ทริปล่าสุดก่อน (บาท)	1,407	1,671	1,288	1,627	1,248	1,410	1,278	1,632
รวม	100.0	100.0	100.0	100.0	100.0	100.0	100.0	100.0
ต่ำกว่า 500 บาท	32.2	22.9	31.7	17.8	37.3	33.9	38.8	27.7
501 - 1,000 บาท	30.9	34.0	33.7	29.8	27.2	31.0	28.6	30.6
1,001 - 1,500 บาท	11.1	11.3	12.6	15.6	11.2	11.6	9.6	10.5
1,501 - 2,000 บาท	11.9	14.6	10.1	18.3	12.5	10.9	11.4	11.8
2,001 - 2,500 บาท	2.1	2.5	2.4	4.2	2.4	1.8	1.4	2.2
2,501 - 3,000 บาท	5.6	6.6	4.5	6.7	5.1	5.6	5.0	7.4
3,001 - 3,500 บาท	0.6	0.5	0.8	0.5	0.3	0.6	0.5	0.8
3,501 - 4,000 บาท	1.5	1.9	1.3	1.0	1.3	1.1	1.3	2.1
4,001 - 4,500 บาท	0.2	0.2	0.2	0.3	0.2	0.1	0.1	0.5
4,501 - 5,000 บาท	2.2	2.5	1.4	5.1	1.6	2.0	2.0	3.7
มากกว่า 5,000 บาท	1.7	3.0	1.3	0.7	0.9	1.4	1.3	2.7

ตารางที่ 18 ร้อยละของประชาชนที่มีอายุ 15 ปีขึ้นไปเดินทางท่องเที่ยว จำแนกตามค่าใช้จ่ายในการเดินทางท่องเที่ยวครั้ง/ทริปล่าสุดต่อคน ลักษณะการเดินทางท่องเที่ยว และภาคที่อยู่อาศัย (ต่อ)

ลักษณะการเดินทาง/ ค่าใช้จ่ายในการเดินทางท่องเที่ยว ครั้ง/ทริปล่าสุดต่อคน	รวม	กรุงเทพมหานคร	กลาง	ตะวันออก	เหนือ	เหนือ	ตะวันออก	ใต้
		และปริมณฑล (นนทบุรี ปทุมธานี สมุทรปราการ)	(ไม่รวม กรุงเทพฯ นนทบุรี ปทุมธานี สมุทรปราการ)	ตะวันออก	เหนือ	ตอนบน	ตอนล่าง	
พักค้างคืน								
ค่าใช้จ่ายเฉลี่ยในการเดินทางท่องเที่ยว ครั้ง/ทริปล่าสุดต่อคน (บาท)	3,776	4,963	3,086	4,085	3,302	2,304	3,192	5,283
รวม	100.0	100.0	100.0	100.0	100.0	100.0	100.0	100.0
ต่ำกว่า 500 บาท	7.6	2.8	10.9	3.5	11.3	8.8	10.1	5.4
501 - 1,000 บาท	17.5	12.4	21.4	11.3	15.6	24.5	20.9	11.9
1,001 - 1,500 บาท	9.4	8.4	10.3	7.8	8.8	12.5	10.3	6.3
1,501 - 2,000 บาท	16.8	16.2	17.2	14.7	16.4	22.0	17.1	13.0
2,001 - 2,500 บาท	3.6	3.7	3.9	4.5	3.7	4.6	3.0	2.7
2,501 - 3,000 บาท	13.3	15.4	11.3	16.6	14.1	10.8	12.6	13.4
3,001 - 3,500 บาท	1.3	1.3	1.3	1.2	2.4	1.9	0.9	1.2
3,501 - 4,000 บาท	4.7	4.4	4.1	7.2	3.9	4.8	4.5	5.8
4,001 - 4,500 บาท	0.5	0.2	0.6	0.4	0.5	0.5	0.7	0.6
4,501 - 5,000 บาท	10.1	13.1	7.1	13.9	10.8	4.7	8.6	14.7
มากกว่า 5,000 บาท	15.2	22.1	11.9	18.9	12.5	4.9	11.3	25.0

ตารางที่ 19 ร้อยละของประชาชนที่มีอายุ 15 ปีขึ้นไป จำแนกตามลักษณะการจัดการเดินทางข้ามจังหวัด/ท่องเที่ยวครั้งล่าสุด และภาคที่อยู่อาศัย

ลักษณะการเดินทาง/ ลักษณะการจัดการเดินทางข้ามจังหวัด/ ท่องเที่ยว ครั้งล่าสุด	รวม	กรุงเทพมหานคร และปริมณฑล (นนทบุรี ปทุมธานี สมุทรปราการ)	กลาง (ไม่รวม กรุงเทพฯ นนทบุรี ปทุมธานี สมุทรปราการ)	ตะวันออก	เหนือ ตอนบน	เหนือ ตอนล่าง	ตะวันออก เฉียงเหนือ	ใต้
รวม	100.0	100.0	100.0	100.0	100.0	100.0	100.0	100.0
จัดการเดินทางเองทั้งหมด	87.1	94.7	89.6	90.4	85.8	84.1	80.3	89.8
มีผู้จัดการเดินทางให้ (เช่น บริษัทขนส่ง อบต., การซื้อทัวร์ให้ตัวเอง)	12.9	5.3	10.4	9.6	14.2	15.9	19.7	10.2
<u>ไม่พักค้างคืน</u>	100.0	100.0	100.0	100.0	100.0	100.0	100.0	100.0
จัดการเดินทางเองทั้งหมด	91.5	96.0	93.0	95.0	91.0	93.2	85.8	93.7
มีผู้จัดการเดินทางให้ (เช่น บริษัทขนส่ง อบต., การซื้อทัวร์ให้ตัวเอง)	8.5	4.0	7.0	5.0	9.0	6.8	14.2	6.3
<u>พักค้างคืน</u>	100.0	100.0	100.0	100.0	100.0	100.0	100.0	100.0
จัดการเดินทางเองทั้งหมด	83.4	93.9	84.7	88.5	80.5	77.5	76.0	86.1
มีผู้จัดการเดินทางให้ (เช่น บริษัทขนส่ง อบต., การซื้อทัวร์ให้ตัวเอง)	16.6	6.1	15.3	11.5	19.5	22.5	24.0	13.9

ตารางที่ 20 ร้อยละของประชาชนที่มีอายุ 15 ปีขึ้นไปเดินทางท่องเที่ยว จำแนกตามค่าใช้จ่ายในการเดินทางท่องเที่ยวครั้งล่าสุด หมวดที่ใช้มากที่สุด ลักษณะการเดินทางท่องเที่ยว และภาคที่อยู่อาศัย

ลักษณะการเดินทาง/ ค่าใช้จ่ายในการเดินทาง หมวดที่ใช้มากที่สุด	รวม	กรุงเทพมหานคร	กลาง	ตะวันออก	เหนือ	เหนือ	ตะวันออก	ใต้
		และปริมณฑล (นนทบุรี ปทุมธานี สมุทรปราการ)	(ไม่รวม กรุงเทพฯ นนทบุรี ปทุมธานี สมุทรปราการ)	ตะวันออก	เหนือ	เหนือ	ตะวันออกเฉียงเหนือ	
รวม	100.0	100.0	100.0	100.0	100.0	100.0	100.0	100.0
ค่าที่พัก	2.7	5.6	1.8	3.1	1.3	2.0	2.2	1.9
ค่าอาหาร/เครื่องดื่ม	29.6	37.3	30.0	25.7	26.9	24.1	29.4	25.7
ค่าบริการท่องเที่ยว	0.4	0.7	0.3	0.2	0.7	0.4	0.4	0.4
ค่าพาหนะเดินทาง (ตลอดการเดินทาง)	36.3	37.7	31.0	42.2	35.5	38.9	35.9	39.7
ค่าซื้อสินค้าและของที่ระลึก	25.8	15.6	30.5	25.1	32.3	28.8	26.6	25.7
ค่าใช้จ่ายทางด้านความบันเทิง	0.4	0.6	0.4	0.3	0.2	0.3	0.1	0.7
ค่าใช้จ่ายอื่น ๆ	4.8	2.5	6.0	3.4	3.1	5.5	5.4	5.9
ไม่พักค้างคืน	100.0	100.0	100.0	100.0	100.0	100.0	100.0	100.0
ค่าที่พัก	0.1	0.4	0.1	-	-	-	0.1	0.1
ค่าอาหาร/เครื่องดื่ม	32.8	50.6	31.0	28.7	28.9	23.2	32.8	26.6
ค่าบริการท่องเที่ยว	0.4	0.7	0.3	0.2	0.9	0.3	0.4	0.2
ค่าพาหนะเดินทาง (ตลอดการเดินทาง)	30.1	26.9	24.5	30.5	28.9	37.5	32.0	34.2
ค่าซื้อสินค้าและของที่ระลึก	29.9	16.9	36.0	35.7	36.8	31.7	28.7	29.4
ค่าใช้จ่ายทางด้านความบันเทิง	0.5	1.0	0.5	1.0	0.1	0.3	0.1	0.7
ค่าใช้จ่ายอื่น ๆ	6.2	3.5	7.6	3.9	4.4	7.0	5.9	8.8
พักค้างคืน	100.0	100.0	100.0	100.0	100.0	100.0	100.0	100.0
ค่าที่พัก	4.8	8.6	4.3	4.3	2.6	3.5	3.9	3.7
ค่าอาหาร/เครื่องดื่ม	26.9	29.6	28.7	24.5	24.8	24.7	26.7	24.9
ค่าบริการท่องเที่ยว	0.5	0.7	0.3	0.2	0.5	0.5	0.4	0.6
ค่าพาหนะเดินทาง (ตลอดการเดินทาง)	41.7	43.7	40.3	47.2	42.3	40.0	38.8	44.8
ค่าซื้อสินค้าและของที่ระลึก	22.3	15.0	22.4	20.7	27.9	26.6	25.0	22.2
ค่าใช้จ่ายทางด้านความบันเทิง	0.3	0.5	0.3	-	0.2	0.3	0.2	0.7
ค่าใช้จ่ายอื่น ๆ	3.5	1.9	3.7	3.1	1.7	4.4	5.0	3.1

หมายเหตุ : - มีข้อมูลจำนวนเล็กน้อย

ตารางที่ 21 ร้อยละของประชาชนที่มีอายุ 15 ปีขึ้นไป จำแนกตามการเดินทางไปต่างประเทศในรอบปี 2554 และภาคที่อยู่อาศัย

การเดินทางไปต่างประเทศ	รวม	กรุงเทพมหานคร และปริมณฑล (นนทบุรี ปทุมธานี สมุทรปราการ)	กลาง (ไม่รวม กรุงเทพฯ นนทบุรี ปทุมธานี สมุทรปราการ)	ตะวันออก	เหนือ ตอนบน	เหนือ ตอนล่าง	ตะวันออก เฉียงเหนือ	ใต้
รวม	100.0	100.0	100.0	100.0	100.0	100.0	100.0	100.0
ไม่ได้เดินทางไปต่างประเทศ	95.9	95.2	97.9	97.6	94.2	97.7	95.2	95.6
เดินทางไปต่างประเทศ	4.1	4.8	2.1	2.4	5.8	2.3	4.8	4.4

ตารางที่ 22 ร้อยละของประชาชนที่มีอายุ 15 ปีขึ้นไปเดินทางท่องเที่ยวต่างประเทศ จำแนกตามการเดินทางไปต่างประเทศเมื่อเปรียบเทียบกับการเดินทางภายในประเทศ และภาคที่อยู่อาศัย

การเดินทางไปต่างประเทศ เมื่อเปรียบเทียบกับการเดินทาง ภายในประเทศ	รวม	กรุงเทพมหานคร และปริมณฑล (นนทบุรี ปทุมธานี สมุทรปราการ)	กลาง (ไม่รวม กรุงเทพฯ นนทบุรี ปทุมธานี สมุทรปราการ)	ตะวันออก	เหนือ ตอนบน	เหนือ ตอนล่าง	ตะวันออก เฉียงเหนือ	ใต้
รวม	100.0	100.0	100.0	100.0	100.0	100.0	100.0	100.0
เดินทางท่องเที่ยวภายในประเทศมากกว่า	78.7	77.9	89.7	80.5	71.5	91.7	78.4	75.5
เดินทางท่องเที่ยวต่างประเทศมากกว่า	21.3	22.1	10.3	19.5	28.5	8.3	21.6	24.5
ปัจจัยที่มีผลทำให้ไปเที่ยวต่างประเทศมากกว่า^{1/}								
ความน่าสนใจของแหล่งท่องเที่ยว/ แหล่งท่องเที่ยวมีชื่อเสียง	32.5	49.4	37.9	53.8	22.4	40.0	24.4	39.0
ได้พักผ่อนไปเที่ยว	18.0	21.0	35.2	5.5	7.8	34.5	20.1	15.4
ได้รับรางวัลจากการชิงโชค	1.7	4.6	-	-	1.9	-	1.1	0.4
มีคนแนะนำ/เพื่อนชวน	42.1	39.7	27.1	43.7	53.6	41.8	48.3	21.7
เพื่อทำงาน/ธุรกิจ/ธุระส่วนตัว	25.9	29.6	35.7	31.1	18.1	43.6	17.6	44.2
รายการส่งเสริมการขายต่าง ๆ	4.0	12.7	1.6	-	1.3	23.6	1.1	2.5
ค่าใช้จ่ายท่องเที่ยวในประเทศราคาสูง/ แพงกว่าเมื่อเทียบกับท่องเที่ยวต่างประเทศ	8.3	7.8	-	-	21.8	3.6	5.6	4.9
แหล่งท่องเที่ยวในเมืองไทยไม่น่าเที่ยว/ ไม่น่าสนใจ	2.1	-	1.6	5.0	3.9	3.6	2.2	1.4
อื่น ๆ	13.5	7.8	12.4	10.6	6.5	-	15.6	24.0

หมายเหตุ : 1/ เฉพาะผู้ที่เดินทางท่องเที่ยวต่างประเทศมากกว่าในประเทศ และตอบได้มากกว่า 1 คำตอบ

ตารางที่ 23 ร้อยละของประชาชนที่มีอายุ 15 ปีขึ้นไปเดินทางท่องเที่ยวต่างประเทศ จำแนกตามช่วงเวลาส่วนใหญ่ที่เดินทางไปต่างประเทศ และภาคที่อยู่อาศัย

ช่วงเวลาส่วนใหญ่ ที่เดินทางไปต่างประเทศ	รวม	กรุงเทพมหานคร และปริมณฑล (นนทบุรี ปทุมธานี สมุทรปราการ)	กลาง (ไม่รวม กรุงเทพฯ นนทบุรี ปทุมธานี สมุทรปราการ)	ตะวันออก	เหนือ ตอนบน	เหนือ ตอนล่าง	ตะวันออก เฉียงเหนือ	ใต้
รวม	100.0	100.0	100.0	100.0	100.0	100.0	100.0	100.0
มกราคม - มีนาคม	29.0	32.0	24.8	17.5	30.2	32.4	29.4	26.3
เมษายน - มิถุนายน	31.1	25.6	29.7	42.4	35.2	17.6	32.8	33.1
กรกฎาคม - กันยายน	13.3	14.7	13.6	8.4	9.3	21.5	10.4	20.7
ตุลาคม - ธันวาคม	26.6	27.7	31.9	31.7	25.3	28.5	27.4	19.9
จำนวนครั้งที่เดินทางไปต่างประเทศ เฉลี่ยต่อคนต่อปี (ครั้ง)	1.7	1.5	1.2	1.4	1.5	1.2	1.7	2.5

ตารางที่ 24 ร้อยละของประชาชนที่มีอายุ 15 ปีขึ้นไป จำแนกตามการวางแผนล่วงหน้าก่อนการเดินทางข้ามจังหวัด/ท่องเที่ยว และภาคที่อยู่อาศัย

การวางแผนล่วงหน้าก่อนการเดินทาง	รวม	กรุงเทพมหานคร และปริมณฑล (นนทบุรี ปทุมธานี สมุทรปราการ)	กลาง (ไม่รวม กรุงเทพฯ นนทบุรี ปทุมธานี สมุทรปราการ)	ตะวันออก	เหนือ ตอนบน	เหนือ ตอนล่าง	ตะวันออก เฉียงเหนือ	ใต้
รวม	100.0	100.0	100.0	100.0	100.0	100.0	100.0	100.0
ไม่มีการวางแผน	68.2	59.5	66.7	61.8	68.0	69.5	73.6	67.5
มีการวางแผน <i>ระยะเวลาที่วางแผน</i>	31.8	40.5	33.3	38.2	32.0	30.5	26.4	32.5
น้อยกว่า 1 สัปดาห์	34.5	27.1	39.0	28.2	41.6	35.5	34.4	36.6
1 สัปดาห์ - 1 เดือน	49.1	52.1	47.2	44.5	46.3	49.7	49.4	49.3
มากกว่า 1 เดือน	16.4	20.8	13.8	27.3	12.1	14.8	16.2	14.1

ตารางที่ 25 ร้อยละของประชาชนที่มีอายุ 15 ปีขึ้นไป จำแนกตามการจัดสรรเงินสำหรับการเดินทางข้ามจังหวัด/ท่องเที่ยว และภาคที่อยู่อาศัย

การจัดสรรเงินสำหรับการเดินทางฯ	รวม	กรุงเทพมหานคร และปริมณฑล (นนทบุรี ปทุมธานี สมุทรปราการ)	กลาง (ไม่รวม กรุงเทพฯ นนทบุรี ปทุมธานี สมุทรปราการ)	ตะวันออก	เหนือ ตอนบน	เหนือ ตอนล่าง	ตะวันออก เฉียงเหนือ	ใต้
รวม	100.0	100.0	100.0	100.0	100.0	100.0	100.0	100.0
ไม่มีการจัดสรรเงิน	81.0	74.4	81.4	78.1	84.6	82.0	83.4	79.8
มีการจัดสรรเงิน <i>ระบุจำนวนเงิน (บาท/ปี)</i>	19.0	25.6	18.6	21.9	15.4	18.0	16.6	20.2
ไม่เกิน 2,000 บาท	12.5	5.2	10.0	4.5	16.9	14.1	21.5	6.6
2,001 - 5,000 บาท	33.3	23.9	33.5	29.8	38.7	42.3	38.4	28.3
5,001 - 10,000 บาท	28.3	34.1	29.6	32.9	26.1	27.0	23.6	29.1
10,001 - 20,000 บาท	16.7	24.0	19.3	21.9	11.4	10.6	10.7	20.7
20,001 - 30,000 บาท	5.3	6.2	5.1	6.7	4.3	3.4	3.6	9.0
มากกว่า 30,000 บาท	3.9	6.6	2.6	4.3	2.6	2.6	2.3	6.3

ตารางที่ 26 ร้อยละของประชาชนที่มีอายุ 15 ปีขึ้นไป จำแนกตามการรับรู้/ทราบสโลแกน "เที่ยวหัวใจใหม่ เมืองไทยยั่งยืน" และภาคที่อยู่อาศัย

การรับรู้/ทราบสโลแกน "เที่ยวหัวใจใหม่ เมืองไทยยั่งยืน"	รวม	กรุงเทพมหานคร และปริมณฑล (นนทบุรี ปทุมธานี สมุทรปราการ)	กลาง (ไม่รวม กรุงเทพฯ นนทบุรี ปทุมธานี สมุทรปราการ)	ตะวันออก	เหนือ ตอนบน	เหนือ ตอนล่าง	ตะวันออก เฉียงเหนือ	ใต้
รวม	100.0	100.0	100.0	100.0	100.0	100.0	100.0	100.0
ไม่เคยรับรู้/ไม่ทราบ	61.5	46.6	64.9	64.5	63.0	64.2	67.5	55.0
เคยรับรู้/ทราบ จากสื่อ ^{1/}	38.5	53.4	35.1	35.5	37.0	35.8	32.5	45.0
วิทยุ	11.2	11.6	10.0	10.7	11.9	6.4	11.9	12.4
โทรทัศน์	72.4	64.9	76.1	73.4	76.4	81.5	72.7	72.5
ป้ายโฆษณา	7.7	12.5	5.7	6.8	4.3	5.4	7.7	6.1
แผ่นโปสเตอร์	2.8	3.8	3.0	2.8	1.4	1.7	2.8	2.5
เว็บไซต์	5.4	6.3	4.8	5.9	5.8	5.0	4.4	6.2
อื่น ๆ	0.5	0.9	0.4	0.6	0.2	0.1	0.6	0.3

หมายเหตุ : 1/ ตอบได้มากกว่า 1 คำตอบ

ตารางที่ 27 ร้อยละของประชาชนที่มีอายุ 15 ปีขึ้นไป จำแนกตามความรู้สึกเมื่อได้เห็น/ได้ยินสโลแกน "เที่ยวหัวใจใหม่ เมืองไทยยั่งยืน" และภาคที่อยู่อาศัย

ความรู้สึกเมื่อได้เห็น/ได้ยินสโลแกน "เที่ยวหัวใจใหม่ เมืองไทยยั่งยืน"	รวม	กรุงเทพมหานคร และปริมณฑล (นนทบุรี ปทุมธานี สมุทรปราการ)	กลาง (ไม่รวม กรุงเทพฯ นนทบุรี ปทุมธานี สมุทรปราการ)	ตะวันออก	เหนือ ตอนบน	เหนือ ตอนล่าง	ตะวันออก เฉียงเหนือ	ใต้
รวม	100.0	100.0	100.0	100.0	100.0	100.0	100.0	100.0
ทำให้รู้สึกอยากเดินทางท่องเที่ยว	42.3	42.4	38.3	36.5	42.8	40.2	45.4	42.2
รู้สึกเฉย ๆ	57.6	57.3	61.6	63.3	56.7	59.7	54.6	57.7
อื่น ๆ	0.1	0.3	0.1	0.2	0.5	0.1	-	0.1

หมายเหตุ : - มีข้อมูลจำนวนเล็กน้อย

ตารางที่ 28 ร้อยละของประชาชนที่มีอายุ 15 ปีขึ้นไป จำแนกตามความคิดเห็นที่มีต่อการเดินทางท่องเที่ยว และภาคที่อยู่อาศัย

การเดินทางท่องเที่ยวเป็นส่วนหนึ่งของชีวิต	รวม	กรุงเทพมหานคร	กลาง	ตะวันออก	เหนือ	เหนือ	ตะวันออก	ใต้
		และปริมณฑล (นนทบุรี ปทุมธานี สมุทรปราการ)	(ไม่รวม กรุงเทพฯ นนทบุรี ปทุมธานี สมุทรปราการ)	ตะวันออก	เหนือ	เหนือ	ตะวันออก	
รวม	100.0	100.0	100.0	100.0	100.0	100.0	100.0	100.0
ใช่	41.5	45.1	39.5	51.7	36.2	41.3	40.6	42.7
ไม่ใช่	58.5	54.9	60.5	48.3	63.8	58.7	59.4	57.3

ตารางสถิติรายจังหวัด

สารบัญตารางสถิติรายจังหวัด

- ตอนที่ 1 การเดินทางท่องเที่ยวต่างจังหวัด**
- ตารางที่ 1 ร้อยละของประชาชนที่มีอายุ 15 ปีขึ้นไปจำแนกตามการเดินทางท่องเที่ยวในรอบปี 2554 ลักษณะการเดินทาง และจังหวัดที่อยู่อาศัย
- ตารางที่ 2 ร้อยละของประชาชนที่มีอายุ 15 ปีขึ้นไปที่ไม่เดินทางท่องเที่ยวในรอบปี 2554 จำแนกตามเหตุผลสำคัญที่ไม่เดินทางท่องเที่ยว และจังหวัดที่อยู่อาศัย
- ตารางที่ 3 ร้อยละของประชาชนที่มีอายุ 15 ปีขึ้นไปที่เดินทางท่องเที่ยว จำแนกตามลักษณะการเดินทาง และจังหวัดที่อยู่อาศัย
- ตารางที่ 4 ร้อยละของประชาชนที่มีอายุ 15 ปีขึ้นไปที่เดินทางท่องเที่ยว จำแนกตามจำนวนครั้ง/ทริปที่เดินทางในรอบปี 2554 ลักษณะการเดินทาง และจังหวัดที่อยู่อาศัย
- ตารางที่ 5 ร้อยละของประชาชนที่มีอายุ 15 ปีขึ้นไปที่เดินทางท่องเที่ยว จำแนกตามวัตถุประสงค์หลักในการเดินทางท่องเที่ยว ลักษณะการเดินทาง และจังหวัดที่อยู่อาศัย
- ตารางที่ 6 ร้อยละของประชาชนที่มีอายุ 15 ปีขึ้นไปที่เดินทางท่องเที่ยว จำแนกตามกิจกรรมที่ทำระหว่างเดินทาง ลักษณะการเดินทาง และจังหวัดที่อยู่อาศัย
- ตอนที่ 2 การจัดการเดินทาง**
- ตารางที่ 7 ร้อยละของประชาชนที่มีอายุ 15 ปีขึ้นไปที่เดินทางท่องเที่ยว จำแนกตามลักษณะผู้ร่วมเดินทาง ลักษณะการเดินทาง และจังหวัดที่อยู่อาศัย
- ตารางที่ 8 ร้อยละของประชาชนที่มีอายุ 15 ปีขึ้นไปที่เดินทางท่องเที่ยว จำแนกตามการหาข้อมูลจากแหล่งข้อมูลสำหรับการเดินทาง และจังหวัดที่อยู่อาศัย
- ตารางที่ 9 ร้อยละของประชาชนที่มีอายุ 15 ปีขึ้นไปที่เดินทางท่องเที่ยว จำแนกตามความคิดเห็นเกี่ยวกับความน่าเชื่อถือของแหล่งข้อมูล และจังหวัดที่อยู่อาศัย
- ตารางที่ 10 ร้อยละของประชาชนที่มีอายุ 15 ปีขึ้นไปที่เดินทางท่องเที่ยว จำแนกตามลักษณะผู้ตัดสินใจเลือกการเดินทาง ลักษณะการเดินทาง และจังหวัดที่อยู่อาศัย
- ตารางที่ 11 ร้อยละของประชาชนที่มีอายุ 15 ปีขึ้นไปที่เดินทางท่องเที่ยว จำแนกตามวันและเวลาที่เดินทางท่องเที่ยวส่วนใหญ่ ลักษณะการเดินทาง และจังหวัดที่อยู่อาศัย
- ตารางที่ 12 ร้อยละของประชาชนที่มีอายุ 15 ปีขึ้นไปที่เดินทางท่องเที่ยว จำแนกตามลักษณะการจัดการเดินทาง ลักษณะการเดินทาง และจังหวัดที่อยู่อาศัย
- ตารางที่ 13 ร้อยละของประชาชนที่มีอายุ 15 ปีขึ้นไปที่เดินทางท่องเที่ยว จำแนกตามพาหนะหลักที่ใช้เดินทางท่องเที่ยว ลักษณะการเดินทาง และจังหวัดที่อยู่อาศัย
- ตารางที่ 14 ร้อยละของประชาชนที่มีอายุ 15 ปีขึ้นไปที่เดินทางท่องเที่ยวแบบพักค้างคืน จำแนกตามสถานที่พักแรมที่ใช้บริการส่วนใหญ่ และจังหวัดที่อยู่อาศัย
- ตารางที่ 15 ร้อยละของประชาชนที่มีอายุ 15 ปีขึ้นไปที่เดินทางท่องเที่ยวแบบพักค้างคืน จำแนกตามจำนวนวันที่เดินทางท่องเที่ยว และจังหวัดที่อยู่อาศัย

สารบัญตารางสถิติรายจังหวัด (ต่อ)

ตอนที่ 3 ค่าใช้จ่ายในการเดินทาง

- ตารางที่ 16 ร้อยละของประชาชนที่มีอายุ 15 ปีขึ้นไปที่เดินทางท่องเที่ยว จำแนกตามค่าใช้จ่ายในการเดินทางท่องเที่ยวครั้ง/ทริปล่าสุดต่อคน ลักษณะการเดินทางท่องเที่ยว และจังหวัดที่อยู่อาศัย
- ตารางที่ 17 ค่าใช้จ่ายในการเดินทางครั้ง/ทริปล่าสุดเฉลี่ยต่อคน จำแนกตามลักษณะการเดินทาง และจังหวัดที่อยู่อาศัย
- ตารางที่ 18 ร้อยละของประชาชนที่มีอายุ 15 ปีขึ้นไปที่เดินทางท่องเที่ยว จำแนกตามการเดินทางข้ามจังหวัด/ท่องเที่ยวต่างจังหวัดครั้งล่าสุด และจังหวัดที่อยู่อาศัย
- ตารางที่ 19 ร้อยละของประชาชนที่มีอายุ 15 ปีขึ้นไปที่เดินทางท่องเที่ยว จำแนกตามค่าใช้จ่ายในการเดินทางท่องเที่ยวครั้งล่าสุดหมวดที่ใช้มากที่สุด ลักษณะการเดินทางท่องเที่ยว และจังหวัดที่อยู่อาศัย

ตอนที่ 4 การเดินทางท่องเที่ยวต่างประเทศ

- ตารางที่ 20 ร้อยละของประชาชนที่มีอายุ 15 ปีขึ้นไป จำแนกตามการเดินทางท่องเที่ยวต่างประเทศในรอบปี 2554 และจังหวัดที่อยู่อาศัย
- ตารางที่ 21 ร้อยละของประชาชนที่มีอายุ 15 ปีขึ้นไปที่เดินทางท่องเที่ยวต่างประเทศในรอบปี 2554 จำแนกตามการเดินทางท่องเที่ยวในประเทศและต่างประเทศ และจังหวัดที่อยู่อาศัย
- ตารางที่ 22 ร้อยละของประชาชนที่มีอายุ 15 ปีขึ้นไปที่เดินทางไปต่างประเทศ จำแนกตามช่วงเวลาส่วนใหญ่ที่เดินทางไปต่างประเทศ และจังหวัดที่อยู่อาศัย

ตอนที่ 5 ความคิดเห็นเกี่ยวกับการเดินทางท่องเที่ยว

- ตารางที่ 23 ร้อยละของประชาชนอายุ 15 ปีขึ้นไป จำแนกตามการวางแผนล่วงหน้าก่อนการเดินทาง และจังหวัดที่อยู่อาศัย
- ตารางที่ 24 ร้อยละของประชาชนอายุ 15 ปีขึ้นไป จำแนกตามการจัดสรรเงินสำหรับการเดินทางท่องเที่ยว และจังหวัดที่อยู่อาศัย
- ตารางที่ 25 ร้อยละของประชาชนอายุ 15 ปีขึ้นไป จำแนกตามการเคยรับรู้/ทราบสโลแกน "เที่ยวหัวใจใหม่ เมืองไทยยั่งยืน" และจังหวัดที่อยู่อาศัย
- ตารางที่ 26 ร้อยละของประชาชนอายุ 15 ปี จำแนกตามความรู้สึกที่มีต่อสโลแกน "เที่ยวหัวใจใหม่ เมืองไทยยั่งยืน" ความคิดเห็นที่มีต่อคำพูดที่ว่า "การท่องเที่ยวเป็นส่วนหนึ่งของชีวิต" และจังหวัดที่อยู่อาศัย

ตารางที่ 1 ร้อยละของประชาชนที่มีอายุ 15 ปีขึ้นไปจำแนกตามการเดินทางท่องเที่ยวในรอบปี 2554 ลักษณะการเดินทาง และจังหวัดที่อยู่อาศัย

จังหวัดที่อยู่อาศัย	การเดินทางท่องเที่ยว			ลักษณะการเดินทาง ^{1/}			
	รวม	ไม่เดินทาง ท่องเที่ยว	เดินทาง ท่องเที่ยว	รวม	ไม่พักค้างคืน (นักท่องเที่ยว)	พักค้างคืน (นักท่องเที่ยว) & พักค้างคืน	ไม่พักค้างคืน
กรุงเทพมหานคร	100.0	31.9	68.1	100.0	20.3	61.5	18.2
สมุทรปราการ	100.0	14.5	85.5	100.0	25.4	54.0	20.6
นนทบุรี	100.0	46.1	53.9	100.0	26.7	48.0	25.3
ปทุมธานี	100.0	35.9	64.1	100.0	22.9	36.9	40.2
อยุธยา	100.0	14.2	85.8	100.0	32.2	21.5	46.3
อ่างทอง	100.0	53.2	46.8	100.0	46.8	18.6	34.6
ลพบุรี	100.0	23.6	76.4	100.0	41.8	38.9	19.3
สิงห์บุรี	100.0	-	100.0	100.0	56.4	12.9	30.7
ชัยนาท	100.0	45.1	54.9	100.0	44.8	26.5	28.7
สระบุรี	100.0	39.3	60.7	100.0	40.4	38.6	21.0
ฉะเชิงเทรา	100.0	56.2	43.8	100.0	32.1	45.3	22.6
ปราจีนบุรี	100.0	13.8	86.2	100.0	42.1	35.0	22.9
นครนายก	100.0	35.0	65.0	100.0	51.5	15.8	32.7
สระแก้ว	100.0	62.4	37.6	100.0	28.6	59.2	12.2
ราชบุรี	100.0	56.2	43.8	100.0	39.1	33.2	27.7
กาญจนบุรี	100.0	60.6	39.4	100.0	35.3	52.7	12.0
นครปฐม	100.0	26.0	74.0	100.0	35.3	39.8	24.9
สมุทรสาคร	100.0	35.4	64.6	100.0	23.0	58.5	18.5
สมุทรสงคราม	100.0	27.5	72.5	100.0	57.5	18.6	23.9
เพชรบุรี	100.0	50.8	49.2	100.0	49.8	26.8	23.4
ประจวบคีรีขันธ์	100.0	59.6	40.4	100.0	23.1	65.4	11.5
ชลบุรี	100.0	29.9	70.1	100.0	16.2	65.6	18.2
ระยอง	100.0	28.8	71.2	100.0	15.1	68.5	16.4
จันทบุรี	100.0	57.0	43.0	100.0	17.4	75.0	7.6
ตราด	100.0	51.1	48.9	100.0	45.4	37.5	17.1
เชียงใหม่	100.0	42.3	57.7	100.0	38.2	51.6	10.2
ลำพูน	100.0	26.3	73.7	100.0	45.7	23.2	31.1
ลำปาง	100.0	45.4	54.6	100.0	44.9	37.1	18.0

ตารางที่ 1 ร้อยละของประชาชนที่มีอายุ 15 ปีขึ้นไปจำแนกตามการเดินทางท่องเที่ยวในรอบปี 2554 ลักษณะการเดินทาง และจังหวัดที่อยู่อาศัย (ต่อ)

จังหวัดที่อยู่อาศัย	การเดินทางท่องเที่ยว			ลักษณะการเดินทาง ^{1/}			
	รวม	ไม่เดินทาง ท่องเที่ยว	เดินทาง ท่องเที่ยว	รวม	ไม่พักค้างคืน (นักท่องเที่ยว)	พักค้างคืน (นักท่องเที่ยว) & พักค้างคืน	ไม่พักค้างคืน
แพร่	100.0	53.5	46.5	100.0	34.0	45.7	20.3
เชียงราย	100.0	73.6	26.4	100.0	22.3	68.1	9.6
นครสวรรค์	100.0	25.5	74.5	100.0	32.8	60.2	7.0
กำแพงเพชร	100.0	30.8	69.2	100.0	31.2	40.6	28.2
พิษณุโลก	100.0	50.6	49.4	100.0	25.5	56.6	17.9
พิจิตร	100.0	36.1	63.9	100.0	48.2	38.7	13.1
เพชรบูรณ์	100.0	42.8	57.2	100.0	27.4	60.9	11.7
นครราชสีมา	100.0	81.2	18.8	100.0	18.6	81.4	-
สุรินทร์	100.0	18.5	81.5	100.0	26.7	58.4	14.9
อุบลราชธานี	100.0	19.4	80.6	100.0	22.9	66.9	10.2
ขอนแก่น	100.0	43.7	56.3	100.0	40.2	34.5	25.3
อุดรธานี	100.0	64.5	35.5	100.0	38.2	51.8	10.0
เลย	100.0	60.1	39.9	100.0	21.9	71.0	7.1
หนองคาย	100.0	78.9	21.1	100.0	38.4	45.5	16.1
มหาสารคาม	100.0	56.1	43.9	100.0	32.6	44.4	23.0
กาฬสินธุ์	100.0	64.5	35.5	100.0	54.1	34.3	11.6
มุกดาหาร	100.0	45.8	54.2	100.0	61.6	19.3	19.1
นครศรีธรรมราช	100.0	48.0	52.0	100.0	30.7	60.4	8.9
กระบี่	100.0	42.7	57.3	100.0	23.0	58.8	18.2
พังงา	100.0	54.1	45.9	100.0	47.2	26.3	26.5
ภูเก็ต	100.0	49.7	50.3	100.0	7.7	81.5	10.8
สุราษฎร์ธานี	100.0	35.4	64.6	100.0	27.8	57.7	14.5
ระนอง	100.0	61.1	38.9	100.0	21.9	67.2	10.9
ชุมพร	100.0	69.7	30.3	100.0	16.6	77.5	5.9
สงขลา	100.0	63.0	37.0	100.0	22.4	63.5	14.1
สตูล	100.0	37.1	62.9	100.0	44.6	21.0	34.4
ตรัง	100.0	34.1	65.9	100.0	46.3	27.8	25.9
พัทลุง	100.0	27.4	72.6	100.0	48.9	26.2	24.9
ยะลา	100.0	37.9	62.1	100.0	64.4	14.2	21.4

หมายเหตุ : 1/ เฉพาะผู้ที่เดินทางท่องเที่ยว
- ไม่มีข้อมูล

ตารางที่ 2 ร้อยละของประชาชนที่มีอายุ 15 ปีขึ้นไปที่ไม่เดินทางท่องเที่ยวในรอบปี 2554 จำแนกตามเหตุผลสำคัญที่ไม่เดินทางท่องเที่ยว และจังหวัดที่อยู่อาศัย

จังหวัดที่อยู่อาศัย	เหตุผลสำคัญที่ไม่เดินทางท่องเที่ยว ^{1/}									
	ไม่มี เวลาว่าง	ไม่มีทุนทรัพย์ เพียงพอสำหรับ การเดินทาง	ไม่ชอบ เดินทาง	ไม่มั่นใจความ ปลอดภัยของ การเดินทาง	มีปัญหาเรื่อง สุขภาพ	สภาพ เศรษฐกิจ ไม่ค่อยดี	ราคา น้ำมันสูง	ปัญหาความ วุ่นวายทาง การเมือง	ขาดข้อมูลใน การตัดสินใจ	อื่นๆ
กรุงเทพมหานคร	62.4	39.4	25.2	4.1	17.7	31.6	12.5	3.3	1.1	3.6
สมุทรปราการ	44.4	50.6	32.8	2.7	26.9	32.5	12.3	-	-	-
นนทบุรี	50.3	35.4	38.7	4.4	21.4	28.0	15.7	2.9	0.7	3.3
ปทุมธานี	57.5	38.6	49.4	11.7	31.2	45.4	38.9	2.2	5.1	1.6
อยุธยา	43.1	28.6	44.0	12.0	19.6	27.7	26.1	3.4	8.1	5.0
อ่างทอง	48.6	23.6	36.6	0.3	28.8	10.0	1.5	-	0.4	2.6
ลพบุรี	57.3	46.6	29.7	7.1	36.2	42.7	19.2	2.7	2.6	4.5
สิงห์บุรี	-	-	-	-	-	-	-	-	-	-
ชัยนาท	61.1	47.7	61.2	7.9	22.4	30.2	13.9	0.3	0.3	0.6
สระบุรี	52.5	28.3	37.1	7.1	26.4	31.4	15.7	2.7	3.3	0.2
ฉะเชิงเทรา	75.4	37.9	43.7	7.7	25.8	54.4	37.0	5.2	2.8	-
ปราจีนบุรี	65.7	42.0	26.0	5.6	11.7	47.6	34.8	3.2	-	-
นครนายก	37.6	42.3	46.1	3.2	20.5	43.0	10.8	0.6	0.6	0.5
สระแก้ว	68.2	54.1	48.3	10.5	14.0	51.3	22.8	8.1	1.1	1.6
ราชบุรี	66.0	45.4	35.0	3.4	16.4	21.9	9.6	1.3	0.4	0.9
กาญจนบุรี	68.9	50.3	37.8	5.6	15.7	47.2	14.7	0.5	0.3	0.7
นครปฐม	56.5	32.2	38.0	10.9	29.2	26.3	9.1	1.2	2.8	3.0
สมุทรสาคร	54.1	37.4	26.6	3.0	14.5	23.2	5.6	0.3	-	3.0
สมุทรสงคราม	59.1	19.3	45.9	5.8	38.8	14.2	1.2	0.2	-	0.7
เพชรบุรี	62.9	42.9	38.5	4.8	17.3	27.5	17.5	0.2	1.7	4.2
ประจวบคีรีขันธ์	76.6	36.0	41.9	1.5	18.8	30.5	18.5	1.4	0.7	0.4
ชลบุรี	61.5	43.6	29.8	4.1	21.0	50.8	33.9	1.9	1.9	0.4
ระยอง	58.3	58.1	48.1	15.5	19.8	40.9	23.2	0.7	2.1	3.0
จันทบุรี	63.1	34.4	33.7	3.8	14.8	43.4	15.5	0.2	2.1	0.9
ตราด	69.7	31.3	38.2	1.7	17.0	25.6	13.7	-	0.3	0.4
เชียงใหม่	67.0	59.5	21.5	3.5	19.0	18.2	10.3	0.8	1.7	1.3
ลำพูน	48.6	61.0	36.5	5.6	20.2	43.9	25.3	0.7	3.8	0.8
ลำปาง	49.8	63.2	29.3	2.3	19.7	27.0	22.4	-	0.2	3.2

ตารางที่ 2 ร้อยละของประชาชนที่มีอายุ 15 ปีขึ้นไปที่ไม่เดินทางท่องเที่ยวในรอบปี 2554 จำแนกตามเหตุผลสำคัญที่ไม่เดินทางท่องเที่ยว และจังหวัดที่อยู่อาศัย (ต่อ)

จังหวัดที่อยู่อาศัย	เหตุผลสำคัญที่ไม่เดินทางท่องเที่ยว ^{1/}									
	ไม่มี เวลาว่าง	ไม่มีทุนทรัพย์ เพียงพอสำหรับ การเดินทาง	ไม่ชอบ เดินทาง	ไม่มั่นใจความ ปลอดภัยของ การเดินทาง	มีปัญหาเรื่อง สุขภาพ	สภาพ เศรษฐกิจ ไม่ค่อยดี	ราคา น้ำมันสูง	ปัญหาความ วุ่นวายทาง การเมือง	ขาดข้อมูลใน การตัดสินใจ	อื่นๆ
แพร่	69.6	47.5	34.9	11.3	22.6	36.8	14.1	0.1	1.1	1.7
เชียงใหม่	61.4	59.6	33.5	17.9	22.5	38.9	14.0	0.8	3.3	1.0
นครสวรรค์	59.1	50.2	42.8	17.4	19.6	28.8	35.4	0.2	2.6	-
กำแพงเพชร	63.5	29.4	45.2	5.0	17.8	43.0	16.8	-	0.2	3.0
พิษณุโลก	64.3	56.5	40.8	11.8	22.7	40.5	20.2	0.7	2.2	1.5
พิจิตร	51.8	31.9	34.1	1.4	17.6	35.5	15.1	-	0.3	0.8
เพชรบูรณ์	48.4	78.4	42.9	15.8	24.3	55.4	26.1	1.6	1.6	0.6
นครราชสีมา	63.6	58.2	28.9	9.2	22.0	19.2	11.0	2.1	1.6	0.4
สุรินทร์	62.4	72.4	31.9	24.8	20.2	12.9	5.1	-	-	1.8
อุบลราชธานี	63.2	75.1	30.3	1.1	14.3	27.4	10.6	-	1.0	3.3
ขอนแก่น	47.4	73.0	51.3	13.4	30.3	37.1	17.7	0.8	1.7	0.3
อุดรธานี	67.3	55.0	30.1	5.7	18.2	21.1	12.1	4.2	1.2	2.0
เลย	72.0	52.9	34.2	3.7	20.4	36.9	23.5	1.0	2.9	-
หนองคาย	55.6	60.4	49.9	18.7	27.0	42.8	10.2	4.4	5.0	0.3
มหาสารคาม	73.7	64.1	42.8	19.3	25.3	23.5	8.4	0.4	1.1	-
กาฬสินธุ์	47.0	48.1	21.9	1.5	22.6	27.9	12.0	1.4	0.2	19.4
มุกดาหาร	61.9	67.3	48.3	9.7	33.5	26.2	17.4	1.6	3.5	-
นครศรีธรรมราช	71.2	32.8	45.0	3.1	23.9	22.0	7.4	0.7	0.3	2.4
กระบี่	44.0	32.5	15.6	1.8	16.2	25.8	15.3	0.5	3.3	17.3
พังงา	65.8	35.9	54.7	1.5	23.1	23.1	3.0	0.8	1.4	1.2
ภูเก็ต	71.9	41.9	23.3	3.2	13.9	25.6	14.2	1.5	2.1	1.2
สุราษฎร์ธานี	67.4	34.5	45.0	12.4	19.7	24.7	22.9	0.2	2.2	0.3
ระนอง	65.8	39.5	42.6	1.2	17.0	26.3	18.2	2.6	3.1	-
ชุมพร	64.0	42.0	33.7	8.1	17.5	35.8	18.1	2.3	1.0	0.9
สงขลา	68.4	32.5	31.0	5.2	29.3	26.6	11.1	1.1	0.4	1.9
สตูล	65.7	44.8	37.9	3.4	29.6	29.2	6.6	0.4	0.8	3.0
ตรัง	49.1	46.1	51.9	17.2	26.6	41.9	16.1	1.0	-	-
พัทลุง	54.0	22.4	54.4	8.7	24.2	19.4	8.7	-	0.7	0.2
ยะลา	48.5	42.9	46.6	12.2	36.4	27.7	18.7	2.6	6.6	1.3

หมายเหตุ : 1/ เฉพาะผู้ที่เดินทางท่องเที่ยว

- ข้อมูลมีจำนวนเล็กน้อย

ตารางที่ 3 ร้อยละของประชาชนที่มีอายุ 15 ปีขึ้นไปที่เดินทางท่องเที่ยว จำแนกตามลักษณะการเดินทาง และจังหวัดที่อยู่อาศัย

จังหวัดที่อยู่อาศัย	รวม	ลักษณะการเดินทาง	
		ไม่พักค้างคืน (นักท่องเที่ยว)	พักค้างคืน (นักท่องเที่ยว)
กรุงเทพมหานคร	100.0	29.6	70.4
สมุทรปราการ	100.0	38.2	61.8
นนทบุรี	100.0	44.4	55.6
ปทุมธานี	100.0	47.8	52.2
อยุธยา	100.0	69.4	30.6
อ่างทอง	100.0	74.4	25.6
ลพบุรี	100.0	53.6	46.4
สิงห์บุรี	100.0	80.2	19.8
ชัยนาท	100.0	66.2	33.8
สระบุรี	100.0	54.2	45.8
ฉะเชิงเทรา	100.0	45.7	54.3
ปราจีนบุรี	100.0	55.7	44.3
นครนายก	100.0	77.7	22.3
สระแก้ว	100.0	33.8	66.2
ราชบุรี	100.0	55.6	44.4
กาญจนบุรี	100.0	43.0	57.0
นครปฐม	100.0	53.5	46.5
สมุทรสาคร	100.0	34.4	65.6
สมุทรสงคราม	100.0	75.4	24.6
เพชรบุรี	100.0	61.9	38.1
ประจวบคีรีขันธ์	100.0	29.9	70.1
ชลบุรี	100.0	22.3	77.7
ระยอง	100.0	24.1	75.9
จันทบุรี	100.0	20.2	79.8
ตราด	100.0	56.7	43.3
เชียงใหม่	100.0	42.1	57.9
ลำพูน	100.0	69.0	31.0
ลำปาง	100.0	55.6	44.4

ตารางที่ 3 ร้อยละของประชาชนที่มีอายุ 15 ปีขึ้นไปที่เดินทางท่องเที่ยว จำแนกตามลักษณะการเดินทาง และจังหวัดที่อยู่อาศัย (ต่อ)

จังหวัดที่อยู่อาศัย	รวม	ลักษณะการเดินทาง	
		ไม่พักค้างคืน (นักท่องเที่ยว)	พักค้างคืน (นักท่องเที่ยว)
แพร่	100.0	43.9	56.1
เชียงราย	100.0	26.8	73.2
นครสวรรค์	100.0	35.7	64.3
กำแพงเพชร	100.0	48.5	51.5
พิษณุโลก	100.0	34.9	65.1
พิจิตร	100.0	55.9	44.1
เพชรบูรณ์	100.0	31.3	68.7
นครราชสีมา	100.0	18.6	81.4
สุรินทร์	100.0	31.7	68.3
อุบลราชธานี	100.0	25.8	74.2
ขอนแก่น	100.0	54.0	46.0
อุดรธานี	100.0	43.0	57.0
เลย	100.0	23.4	76.6
หนองคาย	100.0	48.5	51.5
มหาสารคาม	100.0	51.0	49.0
กาฬสินธุ์	100.0	60.8	39.2
มุกดาหาร	100.0	68.8	31.2
นครศรีธรรมราช	100.0	35.2	64.8
กระบี่	100.0	34.0	66.0
พังงา	100.0	67.0	33.0
ภูเก็ต	100.0	11.2	88.8
สุราษฎร์ธานี	100.0	36.5	63.5
ระนอง	100.0	28.5	71.5
ชุมพร	100.0	20.4	79.6
สงขลา	100.0	29.0	71.0
สตูล	100.0	69.1	30.9
ตรัง	100.0	64.5	35.5
พัทลุง	100.0	67.4	32.6
ยะลา	100.0	79.3	20.7

ตารางที่ 4 ร้อยละของประชาชนที่มีอายุ 15 ปีขึ้นไปที่เดินทางท่องเที่ยว จำแนกตามจำนวนครั้ง/ทริปที่เดินทาง ในรอบปี 2554 ลักษณะการเดินทาง และจังหวัดที่อยู่อาศัย

ลักษณะการเดินทาง/ จังหวัดที่อยู่อาศัย	จำนวนครั้ง / ทริปที่เดินทางท่องเที่ยว					
	รวม	1 - 4 ครั้ง	5 - 9 ครั้ง	10 - 14 ครั้ง	15 - 19 ครั้ง	20 ครั้งขึ้นไป
รวม						
กรุงเทพมหานคร	100.0	77.9	13.8	5.1	1.8	1.4
สมุทรปราการ	100.0	83.9	12.1	2.8	0.5	0.7
นนทบุรี	100.0	70.0	16.9	7.5	1.9	3.7
ปทุมธานี	100.0	53.0	29.9	11.2	2.4	3.5
อยุธยา	100.0	40.0	27.4	12.0	5.4	15.2
อ่างทอง	100.0	42.0	19.6	15.0	5.4	18.0
ลพบุรี	100.0	75.3	19.5	3.6	1.2	0.4
สิงห์บุรี	100.0	39.8	25.2	13.6	6.7	14.7
ชัยนาท	100.0	53.5	21.6	10.1	5.2	9.6
สระบุรี	100.0	62.9	24.1	8.2	1.8	3.0
ฉะเชิงเทรา	100.0	70.2	17.9	7.9	1.2	2.8
ปราจีนบุรี	100.0	68.0	18.8	8.4	2.1	2.7
นครนายก	100.0	49.8	21.1	8.1	3.8	17.2
สระแก้ว	100.0	82.7	10.6	4.0	1.5	1.2
ราชบุรี	100.0	65.1	17.7	7.1	3.3	6.8
กาญจนบุรี	100.0	79.5	12.0	3.4	0.8	4.3
นครปฐม	100.0	66.1	17.7	9.7	2.3	4.2
สมุทรสาคร	100.0	76.2	12.0	8.0	1.7	2.1
สมุทรสงคราม	100.0	53.3	26.0	10.9	4.1	5.7
เพชรบุรี	100.0	69.7	17.3	6.9	1.6	4.5
ประจวบคีรีขันธ์	100.0	70.8	11.1	7.9	3.7	6.5
ชลบุรี	100.0	83.9	10.8	3.5	0.8	1.0
ระยอง	100.0	80.2	13.0	5.0	0.3	1.5
จันทบุรี	100.0	82.2	7.8	6.4	1.1	2.5
ตราด	100.0	61.8	21.0	9.6	2.9	4.7
เชียงใหม่	100.0	80.8	12.4	4.5	0.6	1.7
ลำพูน	100.0	52.0	21.6	13.2	4.3	8.9
ลำปาง	100.0	82.1	10.0	2.8	2.0	3.1

ตารางที่ 4 ร้อยละของประชาชนที่มีอายุ 15 ปีขึ้นไปที่เดินทางท่องเที่ยว จำแนกตามจำนวนครั้ง/ทริปที่เดินทาง ในรอบปี 2554 ลักษณะการเดินทาง และจังหวัดที่อยู่อาศัย (ต่อ)

ลักษณะการเดินทาง/ จังหวัดที่อยู่อาศัย	จำนวนครั้ง / ทริปที่เดินทางท่องเที่ยว					
	รวม	1 - 4 ครั้ง	5 - 9 ครั้ง	10 - 14 ครั้ง	15 - 19 ครั้ง	20 ครั้งขึ้นไป
แพร่	100.0	77.2	13.9	4.7	1.7	2.5
เชียงราย	100.0	89.1	6.8	2.9	0.2	1.0
นครสวรรค์	100.0	93.0	5.1	1.6	-	0.3
กำแพงเพชร	100.0	64.8	22.1	5.3	2.3	5.5
พิษณุโลก	100.0	73.7	14.7	5.0	1.8	4.8
พิจิตร	100.0	82.0	11.6	4.5	0.7	1.2
เพชรบูรณ์	100.0	85.9	9.2	2.7	0.6	1.6
นครราชสีมา	100.0	97.5	1.7	0.8	-	-
สุรินทร์	100.0	90.6	6.4	2.3	0.3	0.4
อุบลราชธานี	100.0	89.1	6.5	2.5	0.6	1.3
ขอนแก่น	100.0	88.3	11.2	0.3	0.2	-
อุดรธานี	100.0	86.6	7.5	3.3	0.9	1.7
เลย	100.0	85.3	8.7	2.8	1.7	1.5
หนองคาย	100.0	69.3	17.9	7.6	2.7	2.5
มหาสารคาม	100.0	74.9	15.6	5.7	1.5	2.3
กาฬสินธุ์	100.0	84.7	8.2	4.0	1.6	1.5
มุกดาหาร	100.0	82.6	6.9	4.0	1.5	5.0
นครศรีธรรมราช	100.0	78.3	13.6	4.7	0.7	2.7
กระบี่	100.0	62.6	22.3	9.0	3.0	3.1
พังงา	100.0	37.5	34.5	10.7	6.1	11.2
ภูเก็ต	100.0	80.0	13.7	4.0	1.1	1.2
สุราษฎร์ธานี	100.0	70.8	20.1	4.7	2.0	2.4
ระนอง	100.0	69.1	22.8	5.2	0.7	2.2
ชุมพร	100.0	87.2	8.0	2.6	1.5	0.7
สงขลา	100.0	87.6	8.6	2.6	1.0	0.2
สตูล	100.0	49.4	28.6	13.3	3.5	5.2
ตรัง	100.0	72.9	21.8	3.4	1.3	0.6
พัทลุง	100.0	55.9	21.2	10.3	4.5	8.1
ยะลา	100.0	51.5	37.6	7.1	2.4	1.4

ตารางที่ 4 ร้อยละของประชาชนที่มีอายุ 15 ปีขึ้นไปเดินทางท่องเที่ยว จำแนกตามจำนวนครั้ง/ทริปที่เดินทาง ในรอบปี 2554 ลักษณะการเดินทาง

และจังหวัดที่อยู่อาศัย (ต่อ)

ลักษณะการเดินทาง/ จังหวัดที่อยู่อาศัย	จำนวนครั้ง / ทริปที่เดินทางท่องเที่ยว					
	รวม	1 - 4 ครั้ง	5 - 9 ครั้ง	10 - 14 ครั้ง	15 - 19 ครั้ง	20 ครั้งขึ้นไป
<u>ไม่พักค้างคืน</u>						
กรุงเทพมหานคร	100.0	69.8	19.1	6.4	2.7	2.0
สมุทรปราการ	100.0	71.6	22.1	4.8	1.5	-
นนทบุรี	100.0	59.1	18.5	12.0	3.7	6.7
ปทุมธานี	100.0	45.6	35.4	12.8	2.8	3.4
อยุธยา	100.0	33.2	28.3	13.2	6.8	18.5
อ่างทอง	100.0	34.0	24.0	16.6	4.7	20.7
ลพบุรี	100.0	77.4	15.9	4.7	1.6	0.4
สิงห์บุรี	100.0	36.6	25.8	15.6	6.6	15.4
ชัยนาท	100.0	43.3	27.4	12.5	6.0	10.8
สระบุรี	100.0	56.9	31.1	8.0	1.1	2.9
ฉะเชิงเทรา	100.0	60.6	23.7	9.7	1.9	4.1
ปราจีนบุรี	100.0	66.5	22.0	7.6	1.5	2.4
นครนายก	100.0	42.1	23.1	8.1	5.2	21.5
สระแก้ว	100.0	84.0	9.9	3.8	-	2.3
ราชบุรี	100.0	58.1	20.5	9.3	3.2	8.9
กาญจนบุรี	100.0	71.4	15.8	4.4	0.8	7.6
นครปฐม	100.0	56.9	23.1	12.4	3.3	4.3
สมุทรสาคร	100.0	55.4	20.5	17.3	1.4	5.4
สมุทรสงคราม	100.0	48.5	28.2	13.9	3.6	5.8
เพชรบุรี	100.0	68.7	18.0	5.9	2.4	5.0
ประจวบคีรีขันธ์	100.0	50.1	17.3	14.1	6.5	12.0
ชลบุรี	100.0	75.8	16.7	5.2	1.0	1.3
ระยอง	100.0	59.8	27.5	8.2	0.6	3.9
จันทบุรี	100.0	63.6	14.9	15.9	1.2	4.4
ตราด	100.0	51.0	26.1	10.8	5.7	6.4
เชียงใหม่	100.0	74.3	17.4	5.9	1.3	1.1
ลำพูน	100.0	44.7	25.3	16.8	3.4	9.8
ลำปาง	100.0	79.2	11.9	2.7	2.8	3.4

ตารางที่ 4 ร้อยละของประชาชนที่มีอายุ 15 ปีขึ้นไปที่เดินทางท่องเที่ยว จำแนกตามจำนวนครั้ง/ทริปที่เดินทาง ในรอบปี 2554 ลักษณะการเดินทาง และจังหวัดที่อยู่อาศัย (ต่อ)

ลักษณะการเดินทาง/ จังหวัดที่อยู่อาศัย	จำนวนครั้ง / ทริปที่เดินทางท่องเที่ยว					
	รวม	1 - 4 ครั้ง	5 - 9 ครั้ง	10 - 14 ครั้ง	15 - 19 ครั้ง	20 ครั้งขึ้นไป
แพร่	100.0	79.6	10.1	6.2	0.3	3.8
เชียงใหม่	100.0	88.5	5.8	2.9	2.2	0.7
นครสวรรค์	100.0	91.4	7.0	0.9	-	0.7
กำแพงเพชร	100.0	57.5	25.0	8.9	2.7	5.9
พิษณุโลก	100.0	60.2	19.5	7.7	1.9	10.7
พิจิตร	100.0	77.1	16.8	3.5	1.8	0.8
เพชรบูรณ์	100.0	89.2	7.8	1.7	0.4	0.9
นครราชสีมา	100.0	91.0	4.5	4.5	-	-
สุรินทร์	100.0	92.3	3.8	2.9	0.2	0.8
อุบลราชธานี	100.0	87.6	8.4	1.6	1.1	1.3
ขอนแก่น	100.0	94.1	5.7	0.2	-	-
อุดรธานี	100.0	85.4	8.3	2.9	1.7	1.7
เลย	100.0	86.4	8.2	3.2	2.2	-
หนองคาย	100.0	56.1	24.2	13.9	1.9	3.9
มหาสารคาม	100.0	65.9	20.3	7.5	2.3	4.0
กาฬสินธุ์	100.0	80.5	8.7	6.6	2.4	1.8
มุกดาหาร	100.0	85.0	5.1	3.5	-	6.4
นครศรีธรรมราช	100.0	73.8	13.5	7.2	1.7	3.8
กระบี่	100.0	61.3	22.9	11.5	0.7	3.6
พังงา	100.0	31.0	39.5	11.6	6.4	11.5
ภูเก็ต	100.0	81.4	16.2	2.4	-	-
สุราษฎร์ธานี	100.0	64.2	24.7	4.9	1.9	4.3
ระนอง	100.0	51.6	38.1	8.7	-	1.6
ชุมพร	100.0	83.1	10.5	2.7	2.4	1.3
สงขลา	100.0	89.0	7.3	3.7	-	-
สตูล	100.0	48.7	30.0	16.8	1.0	3.5
ตรัง	100.0	77.9	19.3	1.7	0.5	0.6
พัทลุง	100.0	50.6	24.6	13.2	4.8	6.8
ยะลา	100.0	54.1	39.1	5.1	0.9	0.8

ตารางที่ 4 ร้อยละของประชาชนที่มีอายุ 15 ปีขึ้นไปที่เดินทางท่องเที่ยว จำแนกตามจำนวนครั้ง/ทริปที่เดินทาง ในรอบปี 2554 ลักษณะการเดินทาง และจังหวัดที่อยู่อาศัย (ต่อ)

ลักษณะการเดินทาง/ จังหวัดที่อยู่อาศัย	จำนวนครั้ง / ทริปที่เดินทางท่องเที่ยว					
	รวม	1 - 4 ครั้ง	5 - 9 ครั้ง	10 - 14 ครั้ง	15 - 19 ครั้ง	20 ครั้งขึ้นไป
พักค้างคืน						
กรุงเทพมหานคร	100.0	86.5	9.2	3.2	0.5	0.6
สมุทรปราการ	100.0	96.4	2.8	0.2	0.4	0.2
นนทบุรี	100.0	84.1	12.8	2.1	0.3	0.7
ปทุมธานี	100.0	83.2	9.8	4.7	0.8	1.5
อยุธยา	100.0	81.0	11.7	4.7	1.5	1.1
อ่างทอง	100.0	76.2	11.1	6.9	0.5	5.3
ลพบุรี	100.0	84.8	13.8	1.0	0.3	0.1
สิงห์บุรี	100.0	75.8	13.9	4.9	1.0	4.4
ชัยนาท	100.0	84.9	7.7	5.6	0.7	1.1
สระบุรี	100.0	79.1	12.3	6.2	1.3	1.1
ฉะเชิงเทรา	100.0	87.1	9.0	2.9	0.4	0.6
ปราจีนบุรี	100.0	76.6	13.8	8.2	-	1.4
นครนายก	100.0	91.0	7.4	1.1	0.2	0.3
สระแก้ว	100.0	86.9	6.9	4.6	1.2	0.4
ราชบุรี	100.0	86.4	6.2	4.5	1.1	1.8
กาญจนบุรี	100.0	86.8	8.4	2.7	0.5	1.6
นครปฐม	100.0	84.9	7.9	5.5	-	1.7
สมุทรสาคร	100.0	92.3	5.7	1.4	0.2	0.4
สมุทรสงคราม	100.0	86.2	8.0	4.0	1.3	0.5
เพชรบุรี	100.0	83.4	8.7	5.1	0.7	2.1
ประจวบคีรีขันธ์	100.0	80.3	9.3	6.0	0.9	3.5
ชลบุรี	100.0	90.8	6.8	1.5	0.2	0.7
ระยอง	100.0	91.9	5.6	1.7	0.2	0.6
จันทบุรี	100.0	87.3	6.3	4.4	0.3	1.7
ตราด	100.0	81.6	10.0	7.2	0.9	0.3
เชียงใหม่	100.0	87.5	8.1	2.8	-	1.6
ลำพูน	100.0	81.4	10.3	3.4	2.4	2.5
ลำปาง	100.0	90.4	6.2	1.6	0.5	1.3

ตารางที่ 4 ร้อยละของประชาชนที่มีอายุ 15 ปีขึ้นไปที่เดินทางท่องเที่ยว จำแนกตามจำนวนครั้ง/ทริปที่เดินทาง ในรอบปี 2554 ลักษณะการเดินทาง และจังหวัดที่อยู่อาศัย (ต่อ)

ลักษณะการเดินทาง/ จังหวัดที่อยู่อาศัย	จำนวนครั้ง / ทริปที่เดินทางท่องเที่ยว					
	รวม	1 - 4 ครั้ง	5 - 9 ครั้ง	10 - 14 ครั้ง	15 - 19 ครั้ง	20 ครั้งขึ้นไป
แพร่	100.0	84.0	10.4	2.9	2.1	0.6
เชียงราย	100.0	91.8	6.3	1.5	0.2	0.2
นครสวรรค์	100.0	95.1	4.0	0.9	-	-
กำแพงเพชร	100.0	80.1	15.3	2.5	0.4	1.7
พิษณุโลก	100.0	85.4	10.0	3.4	-	1.2
พิจิตร	100.0	92.0	5.0	2.3	0.5	0.2
เพชรบูรณ์	100.0	88.0	6.6	3.3	0.6	1.5
นครราชสีมา	100.0	99.0	1.0	-	-	-
สุรินทร์	100.0	93.6	4.2	1.7	0.4	0.1
อุบลราชธานี	100.0	91.7	4.9	2.3	0.5	0.6
ขอนแก่น	100.0	97.9	1.9	0.2	-	-
อุดรธานี	100.0	89.4	6.8	2.9	0.3	0.6
เลย	100.0	86.7	8.5	2.3	1.2	1.3
หนองคาย	100.0	88.9	6.7	1.3	1.8	1.3
มหาสารคาม	100.0	94.2	4.8	1.0	-	-
กาฬสินธุ์	100.0	92.6	7.0	0.4	-	-
มุกดาหาร	100.0	84.8	7.2	5.1	1.0	1.9
นครศรีธรรมราช	100.0	83.3	11.8	3.3	0.7	0.9
กระบี่	100.0	70.9	16.7	9.0	2.0	1.4
พังงา	100.0	61.2	20.0	9.1	4.6	5.1
ภูเก็ต	100.0	83.8	10.6	3.6	1.0	1.0
สุราษฎร์ธานี	100.0	80.1	13.9	3.8	1.6	0.6
ระนอง	100.0	80.9	13.3	2.4	1.0	2.4
ชุมพร	100.0	89.1	7.3	2.6	0.8	0.2
สงขลา	100.0	92.9	3.8	2.2	0.8	0.3
สตูล	100.0	73.9	12.5	7.4	2.3	3.9
ตรัง	100.0	86.4	10.4	2.3	0.7	0.2
พัทลุง	100.0	74.0	11.5	6.7	1.9	5.9
ยะลา	100.0	67.9	22.2	5.7	3.3	0.9

หมายเหตุ : - ข้อมูลมีจำนวนเล็กน้อย

ตารางที่ 5 ร้อยละของประชาชนที่มีอายุ 15 ปีขึ้นไปที่เดินทางท่องเที่ยว จำแนกตามวัตถุประสงค์หลักในการเดินทางท่องเที่ยว ลักษณะการเดินทาง และจังหวัดที่อยู่อาศัย

ลักษณะการเดินทาง/ จังหวัดที่อยู่อาศัย	วัตถุประสงค์หลักในการเดินทางท่องเที่ยว ^{1/}							
	เยี่ยมญาติ/ เพื่อน	เยี่ยม ครอบครัว	ติดต่อธุรกิจ/ ปฏิบัติ ราชการ	เข้าร่วม ประชุม/ สัมมนา	ดูงาน	กินอาหาร ต่างจังหวัด	ซื้อของ/ ช้อปปิ้ง	เล่น/ดูกีฬา
รวม								
กรุงเทพมหานคร	39.1	38.1	2.6	2.8	2.1	21.0	10.7	0.2
สมุทรปราการ	35.0	46.2	1.5	6.5	1.3	20.4	13.1	0.8
นนทบุรี	24.2	27.9	2.3	5.2	3.5	28.0	25.0	0.4
ปทุมธานี	37.2	32.2	1.2	2.0	1.0	22.2	16.5	0.1
อยุธยา	39.6	18.1	0.9	2.8	2.4	33.8	56.0	1.0
อ่างทอง	24.2	11.5	2.4	3.9	8.3	11.4	51.4	0.1
ลพบุรี	56.3	15.4	4.8	1.9	0.8	23.2	14.5	0.1
สิงห์บุรี	19.0	8.1	2.8	3.5	3.5	28.1	71.1	1.3
ชัยนาท	42.3	13.4	5.0	7.4	8.6	12.2	41.5	1.1
สระบุรี	29.7	27.3	4.0	7.8	8.6	18.9	23.2	0.8
ฉะเชิงเทรา	34.5	26.3	1.0	5.0	6.1	35.7	19.1	1.3
ปราจีนบุรี	41.8	16.2	4.7	3.7	3.1	23.4	27.9	0.4
นครนายก	39.5	12.0	14.8	4.7	8.3	22.9	54.5	2.2
สระแก้ว	35.2	23.7	2.0	4.3	10.5	20.6	13.0	1.9
ราชบุรี	27.7	13.3	1.2	6.7	5.3	20.7	29.4	1.5
กาญจนบุรี	31.6	19.9	7.1	4.3	6.7	16.7	23.7	0.1
นครปฐม	42.3	19.9	4.8	3.4	3.4	28.8	21.4	1.1
สมุทรสาคร	33.1	47.5	0.9	1.8	0.8	6.7	14.2	-
สมุทรสงคราม	16.4	14.2	3.2	5.3	5.8	15.7	55.7	0.1
เพชรบุรี	25.2	11.9	2.2	5.9	5.4	25.4	32.8	0.5
ประจวบคีรีขันธ์	37.1	21.3	3.3	6.3	11.7	12.9	21.9	1.0
ชลบุรี	55.8	44.9	0.5	2.0	2.8	19.1	13.9	0.2
ระยอง	45.1	43.1	2.8	4.0	5.2	12.9	16.1	-
จันทบุรี	40.7	15.4	6.9	2.1	9.9	5.8	12.8	0.5
ตราด	22.0	13.7	11.7	1.4	3.0	10.0	45.3	-
เชียงใหม่	37.8	19.2	8.5	9.4	8.8	20.6	22.4	0.3
ลำพูน	37.9	14.7	0.6	2.4	8.4	17.7	60.0	0.2
ลำปาง	29.3	23.6	3.9	5.5	5.1	30.2	38.5	1.8

ตารางที่ 5 ร้อยละของประชาชนที่มีอายุ 15 ปีขึ้นไปที่เดินทางท่องเที่ยว จำแนกตามวัตถุประสงค์หลักในการเดินทางท่องเที่ยว ลักษณะการเดินทาง และจังหวัดที่อยู่อาศัย (ต่อ)

ลักษณะการเดินทาง/ จังหวัดที่อยู่อาศัย	วัตถุประสงค์หลักในการเดินทางท่องเที่ยว ^{1/}							
	เยี่ยมญาติ/ เพื่อน	เยี่ยม ครอบครัว	ติดต่อธุรกิจ/ ปฏิบัติ ราชการ	เข้าร่วม ประชุม/ สัมมนา	ดูงาน	กินอาหาร ต่างจังหวัด	ซื้อของ/ ช้อปปิ้ง	เล่น/ดูกีฬา
แพร่	45.1	31.9	5.4	7.9	10.7	21.3	32.0	0.7
เชียงราย	45.8	32.0	5.5	11.5	7.9	7.4	14.8	-
นครสวรรค์	38.6	15.1	6.8	7.7	18.1	10.9	16.6	0.3
กำแพงเพชร	50.6	21.2	2.9	3.2	4.4	15.6	27.0	1.4
พิษณุโลก	49.5	12.1	6.8	8.5	11.2	9.2	16.2	0.7
พิจิตร	25.1	17.7	3.2	4.7	3.9	5.8	35.8	0.7
เพชรบูรณ์	39.8	19.9	2.0	3.9	13.1	26.0	31.6	0.6
นครราชสีมา	30.5	14.3	3.0	14.4	10.7	18.1	5.1	0.3
สุรินทร์	30.9	19.1	3.1	5.1	19.9	25.8	22.4	2.4
อุบลราชธานี	27.9	22.0	4.2	4.0	25.0	12.7	12.5	1.9
ขอนแก่น	51.4	12.3	4.6	6.7	5.1	32.5	7.2	0.6
อุดรธานี	35.5	9.3	2.4	3.9	10.4	15.4	18.6	0.2
เลย	51.1	16.3	3.8	5.6	10.0	19.5	27.7	0.6
หนองคาย	42.3	20.6	27.5	12.2	8.0	20.1	44.3	-
มหาสารคาม	42.7	15.7	5.6	6.7	13.3	16.0	30.6	0.3
กาฬสินธุ์	40.5	15.8	1.8	2.4	7.6	2.8	20.1	2.2
มุกดาหาร	23.0	13.0	6.2	6.0	10.5	5.6	18.8	-
นครศรีธรรมราช	39.4	15.7	1.9	4.2	7.9	5.4	8.3	1.5
กระบี่	54.7	25.1	3.5	5.9	6.4	8.3	25.6	1.4
พังงา	43.5	25.6	3.5	2.2	1.3	21.9	63.7	0.5
ภูเก็ต	54.7	43.6	3.0	3.7	1.1	7.1	8.6	0.5
สุราษฎร์ธานี	43.8	17.4	4.7	5.9	3.5	18.7	20.9	1.2
ระนอง	53.6	25.8	3.6	2.9	1.9	6.8	38.3	0.4
ชุมพร	52.1	20.0	5.8	6.1	12.9	5.4	20.3	0.8
สงขลา	29.4	22.7	2.6	9.3	9.4	9.4	10.2	0.8
สตูล	47.0	13.2	7.0	5.7	6.8	11.9	41.2	1.1
ตรัง	46.5	9.0	6.0	10.1	5.0	36.4	36.6	1.7
พัทลุง	47.7	7.5	3.6	4.8	2.6	13.2	25.7	1.1
ยะลา	64.4	37.2	10.0	5.0	5.8	7.8	50.5	2.0

ตารางที่ 5 ร้อยละของประชาชนที่มีอายุ 15 ปีขึ้นไปที่เดินทางท่องเที่ยว จำแนกตามวัตถุประสงค์หลักในการเดินทางท่องเที่ยว ลักษณะการเดินทาง และจังหวัดที่อยู่อาศัย (ต่อ)

ลักษณะการเดินทาง/ จังหวัดที่อยู่อาศัย	วัตถุประสงค์หลักในการเดินทางท่องเที่ยว ^{1/}							
	เยี่ยมญาติ/ เพื่อน	เยี่ยม ครอบครัว	ติดต่อธุรกิจ/ ปฏิบัติ ราชการ	เข้าร่วม ประชุม/ สัมมนา	ดูงาน	กินอาหาร ต่างจังหวัด	ซื้อของ/ ซื้อปิ้ง	เล่น/ดูกีฬา
ไม่พักค้างคืน								
กรุงเทพมหานคร	25.0	10.4	3.0	1.0	2.7	30.4	18.3	0.2
สมุทรปราการ	18.5	15.0	1.5	4.6	2.1	32.2	25.9	1.8
นนทบุรี	12.8	8.5	2.3	3.0	4.6	47.0	48.1	-
ปทุมธานี	28.2	20.0	0.6	0.6	0.3	28.1	26.6	0.3
อยุธยา	37.0	10.9	0.9	2.8	1.7	40.5	71.2	1.3
อ่างทอง	22.9	6.8	2.7	3.2	5.9	13.5	65.0	0.2
ลพบุรี	52.8	14.6	5.8	1.5	0.5	19.4	17.9	0.3
สิงห์บุรี	15.7	5.0	2.8	2.6	2.6	30.7	80.9	1.5
ชัยนาท	41.8	10.5	7.1	6.2	7.9	13.0	53.9	1.3
สระบุรี	25.1	18.7	5.1	8.6	6.8	21.2	31.7	0.8
ฉะเชิงเทรา	26.6	12.6	2.2	3.1	2.4	35.8	22.8	2.2
ปราจีนบุรี	35.4	3.7	6.5	2.8	3.3	22.4	34.1	-
นครนายก	40.7	7.5	17.2	4.5	2.7	26.7	65.4	2.4
สระแก้ว	21.6	8.9	4.8	1.5	11.1	26.5	15.2	5.3
ราชบุรี	24.4	9.7	1.6	3.3	4.0	26.7	42.0	1.9
กาญจนบุรี	29.0	6.5	11.7	1.5	2.1	15.8	33.1	0.3
นครปฐม	31.1	10.0	7.2	4.3	2.6	36.5	30.7	1.6
สมุทรสาคร	19.8	20.2	0.4	1.3	0.5	13.3	36.3	-
สมุทรสงคราม	13.5	10.7	2.7	2.9	5.6	17.8	64.8	0.1
เพชรบุรี	22.5	7.1	3.2	5.2	3.4	29.4	37.6	0.5
ประจวบคีรีขันธ์	37.8	13.5	5.4	4.9	9.7	22.3	29.2	1.1
ชลบุรี	29.0	10.7	0.5	1.3	3.0	36.9	35.2	-
ระยอง	26.2	11.0	8.0	3.5	5.9	33.3	39.5	-
จันทบุรี	38.0	9.2	24.2	1.2	4.6	9.0	18.2	2.4
ตราด	10.3	6.4	14.8	0.2	0.7	15.8	72.9	-
เชียงใหม่	40.6	8.9	11.7	2.8	5.0	18.3	25.9	0.3
ลำพูน	37.3	8.6	0.8	2.4	5.8	18.8	72.6	0.2
ลำปาง	24.9	18.3	4.5	4.1	2.4	27.8	41.8	2.5

ตารางที่ 5 ร้อยละของประชาชนที่มีอายุ 15 ปีขึ้นไปที่เดินทางท่องเที่ยว จำแนกตามวัตถุประสงค์หลักในการเดินทางท่องเที่ยว ลักษณะการเดินทาง และจังหวัดที่อยู่อาศัย (ต่อ)

ลักษณะการเดินทาง/ จังหวัดที่อยู่อาศัย	วัตถุประสงค์หลักในการเดินทางท่องเที่ยว ^{1/}							
	เยี่ยมญาติ/ เพื่อน	เยี่ยม ครอบครัว	ติดต่อธุรกิจ/ ปฏิบัติ ราชการ	เข้าร่วม ประชุม/ สัมมนา	ดูงาน	กินอาหาร ต่างจังหวัด	ซื้อของ/ ช้อปปิ้ง	เล่น/ดูกีฬา
แพร่	47.1	23.3	8.6	3.5	10.9	26.2	38.7	0.7
เชียงราย	50.3	23.7	6.4	8.0	4.2	7.8	20.1	-
นครสวรรค์	46.2	17.3	11.9	2.2	9.7	10.7	13.8	-
กำแพงเพชร	48.4	13.7	4.0	2.5	2.9	17.8	38.5	2.1
พิษณุโลก	49.0	7.6	12.0	2.9	5.4	0.2	27.0	1.8
พิจิตร	20.0	9.0	4.6	3.5	1.9	7.8	55.9	0.4
เพชรบูรณ์	38.5	12.1	3.0	0.4	4.8	23.8	36.9	-
นครราชสีมา	29.3	4.1	10.3	9.0	14.8	5.9	13.1	-
สุรินทร์	35.7	9.6	5.3	3.4	12.2	16.8	17.8	3.3
อุบลราชธานี	21.6	8.5	4.8	3.0	33.4	15.9	17.6	5.2
ขอนแก่น	55.1	9.9	2.9	3.5	4.8	28.5	6.4	1.0
อุดรธานี	25.9	3.4	1.3	2.7	7.4	20.9	27.0	-
เลย	46.9	12.8	3.2	3.7	6.5	22.1	33.3	-
หนองคาย	47.8	4.3	42.3	9.4	4.5	30.1	64.8	-
มหาสารคาม	47.6	10.6	8.0	5.5	9.0	19.1	45.4	0.3
กาฬสินธุ์	41.6	8.1	2.4	1.5	5.5	2.8	28.4	3.0
มุกดาหาร	12.6	7.6	6.4	2.5	4.7	5.1	22.2	-
นครศรีธรรมราช	27.6	4.4	1.7	3.8	5.7	2.8	12.7	2.1
กระบี่	54.0	17.1	6.0	2.6	2.3	6.0	27.2	0.9
พังงา	43.4	20.8	4.0	1.6	0.2	25.1	82.6	0.6
ภูเก็ต	50.6	28.3	10.6	2.2	1.1	8.2	4.8	-
สุราษฎร์ธานี	59.6	8.5	1.5	3.2	1.5	18.9	12.7	1.5
ระนอง	28.5	7.9	2.7	3.1	-	14.2	67.8	-
ชุมพร	45.9	11.8	11.1	4.5	3.1	8.0	44.5	0.7
สงขลา	27.0	19.7	3.5	4.6	7.9	7.6	7.1	-
สตูล	43.1	12.0	7.5	4.1	4.0	14.2	50.0	1.0
ตรัง	44.7	4.8	7.0	7.7	3.0	40.4	39.0	1.5
พัทลุง	42.3	6.5	3.8	4.5	1.5	16.5	30.1	1.6
ยะลา	71.5	37.6	9.7	2.2	4.6	8.9	54.4	2.4

ตารางที่ 5 ร้อยละของประชาชนที่มีอายุ 15 ปีขึ้นไปที่เดินทางท่องเที่ยว จำแนกตามวัตถุประสงค์หลักในการเดินทางท่องเที่ยว ลักษณะการเดินทาง และจังหวัดที่อยู่อาศัย (ต่อ)

ลักษณะการเดินทาง/ จังหวัดที่อยู่อาศัย	วัตถุประสงค์หลักในการเดินทางท่องเที่ยว ^{1/}							
	เยี่ยมญาติ/ เพื่อน	เยี่ยม ครอบครัว	ติดต่อธุรกิจ/ ปฏิบัติ ราชการ	เข้าร่วม ประชุม/ สัมมนา	ดูงาน	กินอาหาร ต่างจังหวัด	ซื้อของ/ ซื้อปิ้ง	เล่น/ดูกีฬา
พักค้างคืน								
กรุงเทพมหานคร	45.1	49.6	2.5	3.5	1.8	16.9	7.5	0.2
สมุทรปราการ	45.2	65.5	1.5	7.6	0.7	13.1	5.0	0.2
นนทบุรี	33.3	43.4	2.3	7.0	2.6	12.4	6.7	0.8
ปทุมธานี	45.4	43.4	1.7	3.3	1.6	16.7	7.2	-
อยุธยา	45.5	34.4	0.9	2.7	4.1	18.0	21.2	0.3
อ่างทอง	28.0	25.1	1.2	5.9	15.3	5.4	12.0	-
ลพบุรี	60.3	16.4	3.6	2.4	1.3	27.5	10.4	-
สิงห์บุรี	32.4	20.3	2.8	7.0	7.3	17.0	31.2	0.3
ชัยนาท	42.5	19.3	-	9.8	10.1	9.4	16.5	0.7
สระบุรี	35.1	37.5	2.4	6.9	10.6	16.3	13.2	0.6
ฉะเชิงเทรา	41.1	37.9	-	6.5	9.2	35.7	16.1	0.6
ปราจีนบุรี	49.7	31.4	2.5	4.9	2.9	24.7	20.2	0.9
นครนายก	27.2	26.6	2.0	3.1	25.6	4.9	11.4	0.2
สระแก้ว	42.1	31.3	0.5	5.7	10.2	17.6	11.7	0.1
ราชบุรี	31.8	17.8	0.6	11.0	6.9	12.5	13.7	1.0
กาญจนบุรี	33.5	30.0	3.5	6.4	10.1	17.4	16.7	-
นครปฐม	55.3	31.3	2.1	2.4	4.2	19.9	10.7	0.4
สมุทรสาคร	40.1	61.8	1.2	2.1	0.9	3.2	2.7	-
สมุทรสงคราม	25.4	24.8	4.7	12.4	6.6	9.4	27.8	-
เพชรบุรี	29.3	19.7	-	6.9	8.0	18.9	23.5	0.7
ประจวบคีรีขันธ์	36.8	24.6	2.3	6.9	12.6	8.8	18.9	0.9
ชลบุรี	63.4	54.6	0.4	2.3	2.7	14.0	7.8	0.2
ระยอง	51.1	53.3	1.1	4.1	5.0	6.4	8.7	-
จันทบุรี	41.3	17.0	2.6	2.3	11.3	5.0	11.4	-
ตราด	37.2	23.3	7.6	3.0	6.1	2.3	9.2	-
เชียงใหม่	35.8	26.8	6.2	14.1	11.7	22.3	19.5	0.4
ลำพูน	39.1	28.2	-	2.2	14.1	15.3	31.4	0.4
ลำปาง	34.9	29.9	3.2	6.7	8.5	32.6	34.4	0.3

ตารางที่ 5 ร้อยละของประชาชนที่มีอายุ 15 ปีขึ้นไปที่เดินทางท่องเที่ยว จำแนกตามวัตถุประสงค์หลักในการเดินทางท่องเที่ยว ลักษณะการเดินทาง และจังหวัดที่อยู่อาศัย (ต่อ)

ลักษณะการเดินทาง/ จังหวัดที่อยู่อาศัย	วัตถุประสงค์หลักในการเดินทางท่องเที่ยว ^{1/}							
	เยี่ยมญาติ/ เพื่อน	เยี่ยม ครอบครัว	ติดต่อธุรกิจ/ ปฏิบัติ ราชการ	เข้าร่วม ประชุม/ สัมมนา	ดูงาน	กินอาหาร ต่างจังหวัด	ซื้อของ/ ช้อปปิ้ง	เล่น/ดูกีฬา
แพร่	43.5	38.7	2.9	11.4	10.6	17.5	26.2	0.7
เชียงราย	44.2	35.1	5.2	12.8	9.2	7.3	12.9	-
นครสวรรค์	34.4	13.9	3.9	10.8	22.6	10.9	18.0	0.4
กำแพงเพชร	52.1	28.2	1.8	3.8	5.9	13.6	16.0	0.7
พิษณุโลก	49.7	14.5	4.0	11.5	14.4	13.9	10.4	0.1
พิจิตร	31.6	28.8	1.6	6.4	6.3	3.2	10.4	1.0
เพชรบูรณ์	40.4	23.4	1.6	5.6	16.9	27.0	29.2	0.9
นครราชสีมา	30.8	16.6	1.3	15.7	9.7	20.9	3.3	0.3
สุรินทร์	28.7	23.4	2.1	5.8	23.2	30.0	24.5	2.1
อุบลราชธานี	30.1	26.7	4.0	4.4	22.1	11.6	10.7	0.8
ขอนแก่น	47.2	15.2	6.6	10.5	5.4	37.0	8.1	0.2
อุดรธานี	42.6	13.7	3.3	4.8	12.6	11.3	12.2	0.3
เลย	52.4	17.3	4.0	6.2	11.1	18.7	26.0	0.8
หนองคาย	37.1	35.9	13.6	14.9	11.4	10.6	25.0	-
มหาสารคาม	37.7	20.9	3.1	8.0	17.2	12.3	13.9	0.1
กาฬสินธุ์	38.8	27.6	0.9	3.8	10.8	2.8	7.1	1.0
มุกดาหาร	45.9	24.9	5.8	13.8	22.2	6.5	11.4	-
นครศรีธรรมราช	45.9	21.8	2.0	4.5	9.0	6.8	6.0	1.1
กระบี่	55.1	29.2	2.3	7.7	8.5	9.5	24.7	1.7
พังงา	43.7	35.5	2.5	3.5	3.5	15.5	25.2	0.3
ภูเก็ต	55.2	45.6	2.1	3.9	1.1	6.9	9.1	0.6
สุราษฎร์ธานี	34.5	22.5	6.5	7.4	4.6	18.5	25.6	1.0
ระนอง	63.6	32.9	4.0	2.8	2.7	3.9	26.6	0.6
ชุมพร	53.6	22.0	4.4	6.6	15.4	4.8	14.1	0.8
สงขลา	30.4	23.9	2.3	11.2	9.9	10.2	11.5	1.1
สตูล	55.8	15.8	6.1	9.3	13.0	6.7	21.6	1.2
ตรัง	49.8	16.7	4.3	14.5	8.6	29.2	31.4	2.0
พัทลุง	59.0	9.6	3.1	5.4	4.9	6.5	16.6	-
ยะลา	36.3	35.2	11.2	15.6	10.1	3.7	33.9	0.4

ตารางที่ 5 ร้อยละของประชาชนที่มีอายุ 15 ปีขึ้นไปเดินทางท่องเที่ยว จำแนกตามวัตถุประสงค์หลักในการเดินทางท่องเที่ยว ลักษณะการเดินทาง และจังหวัดที่อยู่อาศัย (ต่อ)

ลักษณะการเดินทาง/ จังหวัดที่อยู่อาศัย	วัตถุประสงค์หลักในการเดินทางท่องเที่ยว ^{1/}						อื่นๆ
	รักษาตัว	ชอบเดินทาง	เปื่องาน	ไหว้พระ/ ปฏิบัติธรรม	ต้องการ/ พักผ่อน/เปลี่ยน บรรยากาศ	เข้าร่วมงาน เทศกาล/งาน ประเพณี	
รวม							
กรุงเทพมหานคร	0.1	22.1	1.2	31.0	44.0	9.4	1.3
สมุทรปราการ	0.4	12.2	0.2	35.9	43.4	21.0	0.8
นนทบุรี	0.2	16.2	0.8	28.5	30.2	7.4	1.5
ปทุมธานี	-	35.1	1.6	44.8	58.5	8.2	5.5
อยุธยา	7.1	22.5	1.5	34.4	28.3	8.6	6.7
อ่างทอง	5.5	13.6	0.1	38.0	17.3	7.3	3.7
ลพบุรี	2.1	18.8	1.0	38.3	43.9	11.8	4.6
สิงห์บุรี	3.5	26.7	0.1	34.2	21.4	12.7	1.1
ชัยนาท	14.5	17.4	-	28.6	17.2	11.2	3.3
สระบุรี	0.3	21.8	0.1	47.4	29.0	18.2	2.0
ฉะเชิงเทรา	0.4	27.4	0.2	26.1	46.2	9.0	0.8
ปราจีนบุรี	6.5	17.3	0.4	28.8	27.7	5.8	1.8
นครนายก	2.7	7.6	0.3	39.2	26.9	15.9	0.6
สระแก้ว	4.8	13.4	0.5	38.4	27.9	7.6	5.3
ราชบุรี	0.7	17.5	-	49.5	32.4	5.3	1.3
กาญจนบุรี	2.9	18.5	-	28.6	21.0	3.9	1.5
นครปฐม	2.9	17.0	1.6	44.1	35.9	8.3	1.1
สมุทรสาคร	0.3	10.9	0.3	29.5	32.7	5.4	1.1
สมุทรสงคราม	6.9	26.3	0.6	51.1	36.1	3.9	0.4
เพชรบุรี	4.8	23.2	0.1	43.0	17.2	10.9	3.0
ประจวบคีรีขันธ์	2.8	11.6	0.3	19.4	22.5	9.9	1.3
ชลบุรี	0.6	15.6	1.0	34.0	37.4	8.0	0.2
ระยอง	1.6	9.7	0.1	19.8	32.0	13.9	2.8
จันทบุรี	1.1	23.0	-	24.2	27.2	7.1	4.4
ตราด	3.3	10.2	-	15.5	19.8	1.9	2.2
เชียงใหม่	0.2	16.8	0.1	27.2	25.4	13.1	2.8
ลำพูน	4.5	9.5	0.1	26.6	25.3	11.2	0.7
ลำปาง	1.4	11.9	0.1	26.2	47.5	18.5	5.0

ตารางที่ 5 ร้อยละของประชาชนที่มีอายุ 15 ปีขึ้นไปเดินทางท่องเที่ยว จำแนกตามวัตถุประสงค์หลักในการเดินทางท่องเที่ยว ลักษณะการเดินทาง และจังหวัดที่อยู่อาศัย (ต่อ)

ลักษณะการเดินทาง/ จังหวัดที่อยู่อาศัย	วัตถุประสงค์หลักในการเดินทางท่องเที่ยว ^{1/}						
	รักษาตัว	ชอบเดินทาง	เปื่องาน	ไหว้พระ/ ปฏิบัติธรรม	ต้องการ/ พักผ่อน/เปลี่ยน บรรยากาศ	เข้าร่วมงาน เทศกาล/งาน ประเพณี	อื่นๆ
แพร่	5.5	22.5	-	28.4	33.2	7.0	3.3
เชียงราย	2.5	17.6	0.8	14.7	43.7	7.2	7.2
นครสวรรค์	3.5	18.2	0.2	23.5	27.9	4.3	0.7
กำแพงเพชร	10.4	12.3	-	41.0	20.9	8.3	8.1
พิษณุโลก	1.8	18.2	0.5	20.2	25.2	17.5	2.8
พิจิตร	4.2	11.4	0.5	30.7	16.4	12.6	1.1
เพชรบูรณ์	4.9	19.5	0.1	36.2	36.8	5.3	2.2
นครราชสีมา	-	24.3	2.8	13.6	27.6	1.6	2.2
สุรินทร์	3.1	21.2	1.1	17.2	22.2	4.1	3.9
อุบลราชธานี	1.5	18.7	0.1	29.0	21.8	3.7	4.4
ขอนแก่น	-	23.3	1.6	29.9	32.6	25.8	2.6
อุดรธานี	1.7	14.5	-	23.6	24.9	6.7	1.7
เลย	2.9	16.1	0.1	29.6	9.8	2.8	1.2
หนองคาย	1.6	8.4	-	41.0	13.4	4.0	0.4
มหาสารคาม	3.8	17.0	-	29.6	31.4	12.9	0.5
กาฬสินธุ์	7.0	4.3	-	15.5	5.6	16.6	3.4
มุกดาหาร	2.9	8.6	-	55.8	5.4	47.6	0.9
นครศรีธรรมราช	5.7	11.1	-	5.0	12.5	8.1	12.1
กระบี่	8.2	11.9	0.4	7.0	18.8	4.8	4.6
พังงา	8.8	19.4	0.1	12.6	17.3	7.3	2.8
ภูเก็ต	1.6	16.1	0.7	5.3	19.0	13.5	1.5
สุราษฎร์ธานี	3.0	28.7	-	22.6	29.5	28.1	2.9
ระนอง	9.1	7.8	-	11.4	15.3	9.1	0.5
ชุมพร	5.6	11.5	-	5.6	13.7	9.5	4.5
สงขลา	0.6	30.5	-	11.5	16.9	18.5	5.2
สตูล	9.8	21.6	-	4.1	25.0	24.2	4.4
ตรัง	1.7	27.6	-	15.6	26.4	10.7	12.5
พัทลุง	7.2	8.9	0.1	17.8	9.8	9.4	10.2
ยะลา	1.5	22.5	0.5	4.1	34.4	32.2	2.5

ตารางที่ 5 ร้อยละของประชาชนที่มีอายุ 15 ปีขึ้นไปที่เดินทางท่องเที่ยว จำแนกตามวัตถุประสงค์หลักในการเดินทางท่องเที่ยว ลักษณะการเดินทาง และจังหวัดที่อยู่อาศัย (ต่อ)

ลักษณะการเดินทาง/ จังหวัดที่อยู่อาศัย	วัตถุประสงค์หลักในการเดินทางท่องเที่ยว ^{1/}						
	รักษาตัว	ชอบเดินทาง	เพื่อนงาน	ไหว้พระ/ ปฏิบัติธรรม	ต้องการ/ พักผ่อน/เปลี่ยน บรรยากาศ	เข้าร่วมงาน เทศกาล/งาน ประเพณี	อื่นๆ
ไม่พักค้างคืน							
กรุงเทพมหานคร	-	26.5	1.7	55.7	49.5	8.2	0.5
สมุทรปราการ	0.3	19.7	0.3	55.2	49.5	10.9	0.7
นนทบุรี	0.5	21.2	1.4	42.3	23.0	4.1	0.3
ปทุมธานี	-	47.0	1.6	65.6	60.6	7.4	-
อยุธยา	9.7	21.1	1.2	30.4	21.7	3.5	4.9
อ่างทอง	5.4	14.4	0.2	40.9	14.8	6.6	3.0
ลพบุรี	1.1	12.6	0.8	45.8	30.4	14.5	3.7
สิงห์บุรี	2.3	27.9	0.1	30.7	19.5	9.1	0.8
ชัยนาท	18.8	14.8	-	31.6	11.7	10.9	2.5
สระบุรี	-	23.4	0.2	56.3	23.0	9.9	2.6
ฉะเชิงเทรา	-	29.3	0.5	27.8	46.7	12.6	1.5
ปราจีนบุรี	9.2	19.8	0.2	36.9	24.8	6.2	2.6
นครนายก	2.4	5.7	0.3	43.5	24.4	12.0	0.4
สระแก้ว	9.6	18.9	1.5	37.9	31.6	7.3	5.0
ราชบุรี	1.2	17.8	-	53.1	33.9	5.6	0.3
กาญจนบุรี	6.2	16.8	-	28.8	21.1	2.3	0.8
นครปฐม	4.7	19.6	2.4	60.6	35.3	4.5	0.6
สมุทรสาคร	0.4	11.3	0.5	53.2	39.6	4.9	-
สมุทรสงคราม	8.2	28.1	0.5	50.2	32.9	3.1	0.3
เพชรบุรี	6.3	20.6	0.2	43.0	13.7	10.5	3.0
ประจวบคีรีขันธ์	4.9	14.3	-	21.6	17.3	17.8	2.7
ชลบุรี	2.3	17.6	-	56.6	30.4	5.5	-
ระยอง	4.5	9.5	-	33.3	33.8	13.2	4.2
จันทบุรี	3.4	16.3	-	10.4	17.3	-	4.6
ตราด	4.3	9.4	-	20.8	24.6	1.6	0.5
เชียงใหม่	0.5	15.0	0.3	28.9	12.2	18.0	3.0
ลำพูน	5.7	8.8	0.2	25.7	22.5	8.4	0.6
ลำปาง	0.9	13.7	-	29.1	42.5	23.3	5.9

ตารางที่ 5 ร้อยละของประชาชนที่มีอายุ 15 ปีขึ้นไปที่เดินทางท่องเที่ยว จำแนกตามวัตถุประสงค์หลักในการเดินทางท่องเที่ยว ลักษณะการเดินทาง และจังหวัดที่อยู่อาศัย (ต่อ)

ลักษณะการเดินทาง/ จังหวัดที่อยู่อาศัย	วัตถุประสงค์หลักในการเดินทางท่องเที่ยว ^{1/}						
	รักษาตัว	ชอบเดินทาง	เปื่องาน	ไหว้พระ/ ปฏิบัติธรรม	ต้องการ/ พักผ่อน/เปลี่ยน บรรยากาศ	เข้าร่วมงาน เทศกาล/งาน ประเพณี	อื่นๆ
แพร่	7.7	24.5	-	30.0	29.9	7.7	4.2
เชียงราย	2.9	15.6	0.7	16.6	40.1	9.0	8.6
นครสวรรค์	3.0	12.5	-	29.9	12.1	4.2	0.9
กำแพงเพชร	17.1	10.1	-	44.2	17.2	8.2	6.6
พิษณุโลก	4.7	11.9	-	18.2	8.2	26.1	3.5
พิจิตร	6.0	8.9	0.8	39.0	15.0	14.0	0.1
เพชรบูรณ์	12.0	13.8	-	40.6	19.7	3.0	1.5
นครราชสีมา	-	16.2	10.3	18.9	17.1	5.9	4.5
สุรินทร์	3.6	12.9	1.3	13.2	12.4	7.3	4.4
อุบลราชธานี	0.2	13.7	-	44.6	16.5	6.0	6.7
ขอนแก่น	-	19.7	0.8	32.3	24.9	31.7	4.0
อุดรธานี	2.2	10.9	-	33.4	27.1	10.5	0.9
เลย	4.9	17.5	-	22.7	1.0	2.2	1.7
หนองคาย	1.3	5.4	-	39.0	9.5	2.8	0.4
มหาสารคาม	5.1	21.2	-	32.0	25.7	15.9	1.0
กาฬสินธุ์	10.9	3.0	-	18.5	4.3	23.4	0.9
มุกดาหาร	2.6	7.7	-	71.7	3.5	62.0	-
นครศรีธรรมราช	9.3	11.2	-	4.0	9.8	14.1	17.6
กระบี่	13.9	7.4	-	5.8	16.5	7.7	3.9
พังงา	8.5	21.4	0.2	12.4	14.8	5.4	1.8
ภูเก็ต	3.5	3.4	-	3.5	16.0	8.4	9.5
สุราษฎร์ธานี	2.8	30.5	-	28.9	30.2	30.5	3.0
ระนอง	14.2	3.1	-	21.6	12.1	2.4	-
ชุมพร	8.9	4.5	-	0.7	7.6	8.7	12.9
สงขลา	2.0	21.1	-	19.4	14.2	32.4	9.1
สตูล	12.4	22.6	-	2.9	26.7	23.9	5.5
ตรัง	1.8	26.2	-	13.3	24.4	11.2	16.3
พัทลุง	9.6	10.1	0.2	21.9	7.1	10.9	12.4
ยะลา	1.8	19.5	0.2	3.1	25.6	29.8	2.6

ตารางที่ 5 ร้อยละของประชาชนที่มีอายุ 15 ปีขึ้นไปเดินทางท่องเที่ยว จำแนกตามวัตถุประสงค์หลักในการเดินทางท่องเที่ยว ลักษณะการเดินทาง และจังหวัดที่อยู่อาศัย (ต่อ)

ลักษณะการเดินทาง/ จังหวัดที่อยู่อาศัย	วัตถุประสงค์หลักในการเดินทางท่องเที่ยว ^{1/}						
	รักษาตัว	ชอบเดินทาง	เบื่องาน	ไหว้พระ/ ปฏิบัติธรรม	ต้องการ/ พักผ่อน/เปลี่ยน บรรยากาศ	เข้าร่วมงาน เทศกาล/งาน ประเพณี	อื่นๆ
พักค้างคืน							
กรุงเทพมหานคร	0.2	20.2	0.9	20.4	39.5	9.4	1.7
สมุทรปราการ	0.4	7.6	0.2	23.5	36.9	24.1	0.9
นนทบุรี	-	12.1	0.3	16.8	33.8	9.4	2.3
ปทุมธานี	-	24.3	1.6	25.2	50.4	7.2	10.5
อยุธยา	1.1	21.6	2.1	30.1	37.1	4.1	8.6
อ่างทอง	5.4	11.3	-	26.6	18.8	2.9	5.7
ลพบุรี	3.4	25.9	1.2	28.0	53.9	7.2	5.6
สิงห์บุรี	8.3	20.5	-	36.7	17.2	19.3	2.3
ชัยนาท	6.0	19.7	-	18.3	24.2	7.7	4.9
สระบุรี	0.7	19.4	-	34.5	32.1	22.9	1.3
ฉะเชิงเทรา	0.8	25.9	-	24.6	42.0	5.1	0.2
ปราจีนบุรี	2.6	14.1	0.6	18.0	29.0	4.1	0.8
นครนายก	3.6	6.6	-	11.3	22.8	11.4	1.3
สระแก้ว	2.3	10.0	-	38.7	25.9	7.8	5.4
ราชบุรี	-	17.0	-	44.2	27.8	4.2	2.6
กาญจนบุรี	0.5	19.9	-	28.5	19.7	5.1	2.0
นครปฐม	0.8	13.9	0.4	24.3	29.8	9.9	1.7
สมุทรสาคร	0.3	10.4	0.2	16.4	28.8	5.3	1.7
สมุทรสงคราม	3.0	19.4	-	51.3	34.6	5.1	0.8
เพชรบุรี	2.4	27.5	-	40.8	23.0	11.5	3.1
ประจวบคีรีขันธ์	1.9	10.4	0.5	18.0	24.2	6.0	0.7
ชลบุรี	0.1	15.0	1.3	27.1	37.8	8.1	0.2
ระยอง	0.7	9.7	0.2	15.3	29.3	13.7	2.4
จันทบุรี	0.6	24.6	-	27.6	29.4	8.9	4.4
ตราด	2.1	11.1	-	8.5	12.6	2.2	4.5
เชียงใหม่	-	18.1	-	25.4	33.9	8.8	2.4
ลำพูน	1.8	10.9	-	28.2	25.2	10.9	0.9
ลำปาง	2.1	9.5	0.3	20.8	49.0	7.1	1.7

ตารางที่ 5 ร้อยละของประชาชนที่มีอายุ 15 ปีขึ้นไปที่เดินทางท่องเที่ยว จำแนกตามวัตถุประสงค์หลักในการเดินทางท่องเที่ยว ลักษณะการเดินทาง และจังหวัดที่อยู่อาศัย (ต่อ)

ลักษณะการเดินทาง/ จังหวัดที่อยู่อาศัย	วัตถุประสงค์หลักในการเดินทางท่องเที่ยว ^{1/}						
	รักษาตัว	ชอบเดินทาง	เปื่องาน	ไหว้พระ/ ปฏิบัติธรรม	ต้องการ/ พักผ่อน/เปลี่ยน บรรยากาศ	เข้าร่วมงาน เทศกาล/งาน ประเพณี	อื่นๆ
แพร่	3.8	19.8	-	25.7	33.0	5.3	2.6
เชียงราย	2.3	18.3	0.8	14.0	44.5	5.8	6.6
นครสวรรค์	3.8	21.4	0.3	20.0	35.4	4.1	0.6
กำแพงเพชร	4.1	14.2	-	35.3	20.6	5.7	8.9
พิษณุโลก	0.3	21.6	0.7	21.3	33.9	12.0	2.4
พิจิตร	2.0	14.7	-	20.3	18.2	10.9	2.3
เพชรบูรณ์	1.6	22.2	0.1	33.9	42.7	6.3	2.5
นครราชสีมา	-	26.2	-	11.4	29.7	0.6	1.6
สุรินทร์	2.8	25.0	1.0	19.0	26.7	2.3	3.7
อุบลราชธานี	2.0	20.1	0.1	22.3	23.6	2.9	3.6
ขอนแก่น	-	27.4	2.6	26.5	40.7	16.7	0.9
อุดรธานี	1.3	17.3	-	15.5	22.9	2.5	2.3
เลย	2.4	15.7	0.2	31.1	12.5	2.9	1.0
หนองคาย	1.8	11.2	-	32.8	17.0	5.1	0.4
มหาสารคาม	2.5	12.4	-	26.1	25.1	4.9	-
กาฬสินธุ์	1.0	6.4	-	10.8	7.7	3.3	7.1
มุกดาหาร	3.6	10.6	-	19.6	9.7	13.3	2.9
นครศรีธรรมราช	3.7	11.0	-	5.5	13.9	4.9	9.0
กระบี่	5.2	14.2	0.6	7.5	20.0	3.3	4.9
พังงา	9.3	14.8	-	10.4	17.6	8.5	4.9
ภูเก็ต	1.3	17.7	0.7	5.5	19.3	14.2	0.4
สุราษฎร์ธานี	3.0	27.7	-	18.9	28.1	17.2	2.7
ระนอง	7.1	9.7	-	6.7	15.4	11.8	0.7
ชุมพร	4.7	13.3	-	6.9	15.1	8.7	2.4
สงขลา	-	34.3	-	8.2	18.0	12.4	3.6
สตูล	4.0	18.9	-	6.7	19.0	18.0	2.0
ตรัง	1.5	28.0	-	14.7	26.9	8.3	5.6
พัทลุง	2.1	6.3	-	9.4	11.8	5.5	5.6
ยะลา	-	26.4	1.5	7.9	43.4	15.6	2.2

ตารางที่ 6 ร้อยละของประชาชนที่มีอายุ 15 ปีขึ้นไปที่เดินทางท่องเที่ยว จำแนกตามกิจกรรมที่ทำระหว่างเดินทาง ลักษณะการเดินทาง และจังหวัดที่อยู่อาศัย

ลักษณะการเดินทาง/ จังหวัดที่อยู่อาศัย	กิจกรรมที่ทำระหว่างเดินทาง ^{1/}											
	กิจกรรม ท่องเที่ยว	กิจกรรม เชิงศาสนา	กิจกรรมเชิง วัฒนธรรม	กิจกรรมเชิง เกษตรกรรม	กิจกรรม เชิงนิเวศ	กิจกรรม เชิงสุขภาพ และความงาม	สปา นวดแผน โบราณ	เล่น/ชมกีฬา	ดำน้ำตื้น/ลิก	กิจกรรม นันทนาการ	พักผ่อนในที่พัก หรือบ้านญาติ/ ไม่ทำกิจกรรม	อื่นๆ
รวม												
กรุงเทพมหานคร	30.4	27.6	9.0	3.9	2.2	0.2	0.4	0.2	1.9	1.0	22.7	0.6
สมุทรปราการ	31.6	29.6	9.2	2.1	1.0	0.1	0.1	0.2	0.5	1.3	23.2	1.0
นนทบุรี	36.7	24.2	8.5	1.3	1.5	-	0.3	0.4	2.5	0.3	23.6	0.6
ปทุมธานี	30.2	26.8	16.5	4.8	2.2	0.1	0.5	-	0.9	0.1	17.8	0.2
อยุธยา	42.7	22.3	3.3	0.9	0.8	1.4	-	0.3	0.2	0.2	22.7	5.1
อ่างทอง	39.4	29.0	6.5	2.8	0.6	0.4	0.1	0.1	0.2	0.1	16.0	4.9
ลพบุรี	31.7	25.9	7.1	2.7	1.6	0.9	-	0.1	0.1	0.4	26.9	2.7
สิงห์บุรี	45.9	24.4	8.6	3.4	0.5	1.1	0.1	0.8	0.2	2.7	10.3	1.9
ชัยนาท	31.9	24.7	9.7	3.7	1.2	4.0	0.1	0.6	0.2	0.6	19.6	3.8
สระบุรี	28.5	30.6	16.0	5.0	1.6	0.2	-	0.2	0.3	0.2	16.6	0.8
ฉะเชิงเทรา	41.1	26.8	5.6	2.3	1.6	0.1	0.2	0.8	1.0	2.1	18.2	0.2
ปราจีนบุรี	40.9	28.0	4.9	3.0	1.2	1.5	0.1	0.1	0.5	0.3	16.4	2.9
นครนายก	38.3	25.8	10.3	4.3	1.0	1.1	0.2	1.2	0.0	0.5	16.4	0.8
สระแก้ว	27.8	26.3	10.5	2.7	0.9	0.2	0.3	0.8	0.5	1.1	23.7	5.2
ราชบุรี	38.3	34.5	9.2	2.9	0.4	0.3	0.2	0.6	0.3	0.3	11.6	1.4
กาญจนบุรี	33.1	29.7	7.8	2.1	0.5	0.2	-	0.1	-	0.1	25.2	1.3
นครปฐม	35.4	31.7	5.1	0.9	0.5	0.3	0.3	0.5	0.1	0.2	23.4	1.5
สมุทรสาคร	26.6	27.8	5.8	0.4	1.4	0.2	-	-	0.5	0.6	35.5	1.3
สมุทรสงคราม	40.7	34.2	7.7	1.8	0.6	0.1	-	0.1	0.1	0.4	11.0	3.1
เพชรบุรี	40.1	30.5	9.5	3.9	0.7	0.3	-	0.5	0.4	0.5	8.6	5.1
ประจวบคีรีขันธ์	34.8	24.9	11.7	3.3	1.7	0.1	0.1	0.3	0.5	0.6	19.6	2.4
ชลบุรี	25.2	28.6	7.5	4.5	1.3	0.3	0.1	0.2	0.5	0.7	30.9	0.2
ระยอง	30.9	25.3	9.3	1.5	1.9	0.2	-	0.1	0.1	0.7	25.7	4.2
จันทบุรี	33.8	30.6	12.2	0.9	0.8	0.1	0.1	0.4	0.4	1.4	17.9	1.4
ตราด	51.6	16.6	3.6	1.1	1.3	2.1	-	-	-	0.7	21.3	1.6
เชียงใหม่	31.1	29.9	13.5	2.0	0.9	0.3	-	0.4	0.5	0.2	16.5	4.7
ลำพูน	42.3	19.0	4.4	2.5	1.4	2.1	0.1	0.1	0.1	0.9	24.7	2.2
ลำปาง	39.2	27.8	14.8	4.0	0.4	0.1	0.1	0.6	1.7	0.2	10.4	0.5

ตารางที่ 6 ร้อยละของประชาชนที่มีอายุ 15 ปีขึ้นไปเดินทางท่องเที่ยว จำแนกตามกิจกรรมที่ทำระหว่างเดินทาง ลักษณะการเดินทาง และจังหวัดที่อยู่อาศัย (ต่อ)

ลักษณะการเดินทาง/ จังหวัดที่อยู่อาศัย	กิจกรรมที่ทำระหว่างเดินทาง ^{1/}											
	กิจกรรม	กิจกรรม	กิจกรรมเชิง	กิจกรรมเชิง	กิจกรรม	กิจกรรม	สปา	เล่น/ชมกีฬา	ดำน้ำตื้น/ลิก	กิจกรรม	พักผ่อนในที่พัก	อื่นๆ
	ท่องเที่ยว	เชิงศาสนา	วัฒนธรรม	เกษตรกรรม	เชิงนิเวศ	เชิงสุขภาพ	นวดแผน				นันทนาการ	หรือบ้านญาติ/ ไม่ทำกิจกรรม
แพร่	31.9	27.6	15.8	3.4	1.2	-	0.3	0.4	0.8	0.3	17.1	1.3
เชียงราย	31.6	22.9	14.4	2.3	1.9	0.4	0.2	0.3	1.3	1.6	22.4	0.7
นครสวรรค์	27.4	26.4	15.6	3.4	0.6	-	0.1	0.2	0.6	0.7	23.7	1.3
กำแพงเพชร	27.8	27.9	4.8	1.3	0.7	1.5	0.1	1.3	0.1	0.3	29.5	4.9
พิษณุโลก	31.2	30.8	8.8	3.6	0.6	-	-	0.4	0.8	0.1	19.9	3.7
พิจิตร	39.1	31.2	3.6	0.6	0.2	0.4	-	0.7	0.2	0.5	21.6	1.7
เพชรบูรณ์	35.8	32.4	5.8	2.7	0.5	0.3	0.1	0.2	0.4	0.1	19.0	2.7
นครราชสีมา	35.1	22.6	15.4	7.5	0.6	0.1	0.1	0.6	3.0	0.3	13.6	1.2
สุรินทร์	34.4	21.1	13.6	5.5	2.2	0.3	0.1	0.9	0.5	0.4	19.9	1.1
อุบลราชธานี	28.5	31.9	10.6	7.4	2.8	0.1	-	0.7	0.1	0.6	16.7	0.5
ขอนแก่น	36.7	22.4	11.6	3.7	4.2	-	-	0.2	0.5	0.7	19.2	0.7
อุดรธานี	34.3	29.5	7.0	3.2	3.9	0.1	-	0.1	0.1	0.7	17.9	3.0
เลย	32.3	31.8	7.5	2.3	1.3	0.3	0.1	0.4	0.1	0.6	21.9	1.5
หนองคาย	38.2	31.0	10.4	2.3	0.2	-	0.8	-	-	-	17.0	-
มหาสารคาม	29.7	28.9	13.0	4.6	1.9	0.9	0.3	0.1	0.3	0.5	18.8	1.0
กาฬสินธุ์	33.3	29.1	6.2	3.3	0.5	1.9	-	2.4	-	0.1	21.5	1.6
มุกดาหาร	22.1	42.8	14.7	3.9	0.6	0.3	0.2	0.1	-	-	14.1	1.2
นครศรีธรรมราช	32.5	16.2	12.5	2.1	0.8	-	-	0.3	0.4	0.5	21.8	12.9
กระบี่	43.3	13.6	9.6	4.2	0.3	0.3	0.1	0.3	0.2	0.9	26.1	1.1
พังงา	44.7	17.0	12.4	3.6	0.4	0.3	0.1	0.7	-	0.2	17.6	2.9
ภูเก็ต	31.3	22.9	10.0	2.3	0.9	0.1	-	0.2	0.5	0.6	29.5	1.6
สุราษฎร์ธานี	36.5	27.1	10.8	4.5	0.9	0.3	1.2	0.3	0.2	0.3	15.7	2.4
ระนอง	40.3	23.1	3.1	0.1	0.3	-	0.6	0.3	0.1	-	30.8	1.4
ชุมพร	36.3	18.9	7.1	2.4	0.4	0.2	1.1	0.2	0.5	0.3	27.9	4.7
สงขลา	34.3	24.9	12.0	2.6	3.5	-	0.2	0.4	2.1	0.3	16.3	3.3
สตูล	45.6	10.9	9.2	1.5	0.4	1.2	0.1	0.6	0.7	1.2	24.3	4.2
ตรัง	44.0	27.6	11.5	2.6	1.5	0.1	0.3	0.8	0.4	-	8.7	2.6
พัทลุง	43.8	27.4	7.5	2.2	0.2	0.5	-	0.4	0.1	0.3	9.7	7.9
ยะลา	41.8	10.0	4.9	2.7	4.0	0.8	0.6	1.4	1.7	2.4	27.2	2.6

ตารางที่ 6 ร้อยละของประชาชนที่มีอายุ 15 ปีขึ้นไปเดินทางท่องเที่ยว จำแนกตามกิจกรรมที่ทำระหว่างเดินทาง ลักษณะการเดินทาง และจังหวัดที่อยู่อาศัย (ต่อ)

ลักษณะการเดินทาง/ จังหวัดที่อยู่อาศัย	กิจกรรมที่ทำระหว่างเดินทาง ^{1/}											
	กิจกรรม ท่องเที่ยว	กิจกรรม เชิงศาสนา	กิจกรรมเชิง วัฒนธรรม	กิจกรรมเชิง เกษตรกรรม	กิจกรรม เชิงนิเวศ และผจญภัย	กิจกรรม เชิงสุขภาพ และความงาม	สปา นวดแผน โบราณ	เล่น/ชมกีฬา	ดำน้ำตื้น/ลิก	กิจกรรม นันทนาการ	พักผ่อนในที่พัก หรือบ้านญาติ/ ไม่ทำกิจกรรม	อื่นๆ
ไม่พักค้างคืน												
กรุงเทพมหานคร	34.0	35.1	11.9	4.5	2.3	0.3	0.4	0.1	1.5	1.1	8.5	0.4
สมุทรปราการ	39.5	34.0	9.7	3.0	0.9	0.1	0.3	0.5	0.3	1.8	9.4	0.5
นนทบุรี	46.6	31.2	9.4	1.1	1.8	-	0.5	0.3	0.8	0.2	7.6	0.5
ปทุมธานี	31.4	30.8	22.3	7.7	1.3	0.1	0.1	-	-	0.1	6.1	0.1
อยุธยา	48.0	22.7	3.7	0.9	0.4	1.9	-	0.5	-	0.2	15.9	5.8
อ่างทอง	44.7	29.8	6.6	1.5	0.4	0.3	0.1	0.1	-	0.1	11.6	4.7
ลพบุรี	32.2	30.1	8.2	1.0	1.2	0.5	-	0.1	0.1	0.1	24.2	2.4
สิงห์บุรี	51.2	24.4	8.0	2.6	0.3	0.7	0.1	1.0	0.2	2.7	7.3	1.6
ชัยนาท	33.5	25.1	10.5	2.8	1.2	4.9	0.2	0.6	0.2	0.8	15.7	4.4
สระบุรี	30.2	34.4	17.3	4.9	1.7	-	-	0.1	0.3	0.3	9.8	0.9
ฉะเชิงเทรา	46.5	26.1	5.9	2.9	1.4	0.1	-	1.4	0.9	2.2	12.2	0.5
ปราจีนบุรี	44.8	32.6	3.7	3.4	0.8	2.5	0.3	-	0.4	-	7.1	4.4
นครนายก	39.8	25.9	10.6	3.3	0.8	1.3	0.3	1.3	-	0.6	15.4	0.8
สระแก้ว	31.6	29.2	9.0	4.2	0.4	-	0.6	2.5	0.8	2.6	10.9	8.1
ราชบุรี	41.8	34.9	8.6	2.6	0.3	0.2	0.2	0.9	0.3	0.3	9.2	0.8
กาญจนบุรี	37.9	30.5	5.7	1.6	0.2	-	-	0.2	-	-	22.7	1.2
นครปฐม	41.9	37.4	5.4	1.1	0.2	0.5	0.4	0.8	-	0.4	10.3	1.6
สมุทรสาคร	36.8	37.4	7.9	0.3	0.9	0.6	-	-	0.3	0.2	14.7	0.9
สมุทรสงคราม	43.6	34.5	7.2	1.3	0.3	0.1	-	0.2	0.1	0.4	8.8	3.5
เพชรบุรี	41.5	31.5	8.9	3.0	0.5	0.4	-	0.6	0.3	0.9	6.2	6.3
ประจวบคีรีขันธ์	42.7	24.7	10.2	2.1	1.1	-	-	-	1.1	1.1	14.4	2.8
ชลบุรี	35.2	37.2	6.4	8.0	0.9	1.2	-	-	0.4	0.7	10.0	-
ระยอง	42.8	30.2	7.9	2.3	1.0	1.0	-	-	-	1.1	8.3	5.3
จันทบุรี	42.7	20.7	6.0	0.7	-	-	-	1.6	1.6	-	20.7	6.0
ตราด	67.1	18.3	0.7	-	0.2	2.5	-	-	-	1.3	8.9	1.0
เชียงใหม่	31.7	31.1	10.9	0.6	-	0.6	-	0.2	0.2	0.3	19.3	5.2
ลำพูน	48.2	19.1	3.0	2.2	1.3	2.3	0.1	0.1	0.1	1.1	20.8	1.7
ลำปาง	42.8	30.4	13.7	5.2	0.4	-	0.1	1.0	-	-	6.1	0.2

ตารางที่ 6 ร้อยละของประชาชนที่มีอายุ 15 ปีขึ้นไปเดินทางท่องเที่ยว จำแนกตามกิจกรรมที่ทำระหว่างเดินทาง ลักษณะการเดินทาง และจังหวัดที่อยู่อาศัย (ต่อ)

ลักษณะการเดินทาง/ จังหวัดที่อยู่อาศัย	กิจกรรมที่ทำระหว่างเดินทาง ^{1/}											
	กิจกรรม	กิจกรรม	กิจกรรมเชิง	กิจกรรมเชิง	กิจกรรม	กิจกรรม	สปา	เล่น/ชมกีฬา	ดำน้ำตื้น/ลิก	กิจกรรม	พักผ่อนในที่พัก	อื่นๆ
	ท่องเที่ยว	เชิงศาสนา	วัฒนธรรม	เกษตรกรรม	เชิงนิเวศ	เชิงสุขภาพ	นวดแผน				นันทนาการ	หรือบ้านญาติ/ ไม่ทำกิจกรรม
แพร่	32.9	28.3	17.3	3.9	1.0	-	0.3	0.3	0.4	0.6	13.2	1.8
เชียงราย	31.1	23.5	14.8	3.8	4.6	-	-	-	-	2.6	18.9	0.7
นครสวรรค์	18.3	31.7	16.5	1.4	0.8	-	-	-	-	0.3	29.9	1.2
กำแพงเพชร	29.4	28.6	4.5	1.6	0.8	2.6	0.1	1.6	0.1	0.1	26.2	4.3
พิษณุโลก	27.6	31.8	3.4	1.3	-	-	0.2	1.2	-	-	25.2	9.4
พิจิตร	44.6	33.6	2.9	0.1	-	0.6	-	0.5	0.1	0.5	15.0	2.1
เพชรบูรณ์	37.2	33.2	3.6	1.2	-	1.1	-	0.1	-	0.1	19.1	4.4
นครราชสีมา	32.9	32.3	14.5	4.7	-	-	-	2.9	2.6	-	7.3	2.9
สุรินทร์	33.6	18.9	12.5	2.9	1.6	0.8	-	1.4	-	0.9	26.0	1.4
อุบลราชธานี	24.5	37.0	14.2	9.2	2.7	0.4	-	1.4	-	1.6	9.0	0.1
ขอนแก่น	36.3	26.0	12.1	2.3	1.8	-	-	0.4	0.4	0.2	19.9	0.5
อุดรธานี	32.1	36.3	3.9	2.0	4.1	-	-	0.3	-	1.8	16.0	3.5
เลย	34.2	34.3	8.0	0.3	0.3	-	-	-	-	1.0	19.8	2.0
หนองคาย	44.2	35.6	5.2	1.9	-	-	-	-	-	-	13.0	-
มหาสารคาม	31.4	30.0	11.8	4.5	0.6	1.3	-	0.2	0.4	0.9	18.2	0.9
กาฬสินธุ์	36.3	32.8	5.3	2.5	-	2.4	-	3.6	-	-	16.2	0.9
มุกดาหาร	20.7	50.9	16.8	1.9	0.4	0.3	-	0.1	-	0.1	8.6	0.3
นครศรีธรรมราช	36.3	12.9	9.5	0.6	0.2	-	-	0.2	-	1.0	16.2	23.2
กระบี่	45.6	11.7	7.5	1.4	-	-	0.1	0.6	0.6	1.4	29.6	1.5
พังงา	46.2	17.3	13.6	3.9	0.6	0.4	0.1	0.9	-	0.3	14.4	2.2
ภูเก็ต	25.2	18.2	2.6	0.9	0.9	0.9	-	-	-	1.9	39.4	10.1
สุราษฎร์ธานี	35.9	26.2	12.5	3.3	0.3	-	-	0.2	-	0.2	19.5	1.7
ระนอง	57.2	19.3	2.6	-	-	-	1.1	-	-	-	17.0	2.8
ชุมพร	43.9	5.7	0.6	-	-	-	3.2	0.6	-	0.6	28.2	17.4
สงขลา	33.7	31.7	10.4	1.2	3.1	-	-	-	-	-	15.0	5.0
สตูล	51.4	9.1	8.2	0.9	0.2	1.6	0.2	0.5	0.8	0.9	21.9	4.1
ตรัง	44.6	29.2	10.0	2.0	1.4	-	-	0.5	0.5	-	7.8	3.9
พัทลุง	44.0	28.3	6.0	0.7	0.3	0.8	-	0.6	0.1	0.3	9.6	9.4
ยะลา	42.4	9.6	4.9	2.8	4.2	0.9	0.6	1.6	0.6	3.0	27.3	2.3

ตารางที่ 6 ร้อยละของประชาชนที่มีอายุ 15 ปีขึ้นไปเดินทางท่องเที่ยว จำแนกตามกิจกรรมที่ทำระหว่างเดินทาง ลักษณะการเดินทาง และจังหวัดที่อยู่อาศัย (ต่อ)

ลักษณะการเดินทาง/ จังหวัดที่อยู่อาศัย	กิจกรรมที่ทำระหว่างเดินทาง ^{1/}											
	กิจกรรม ท่องเที่ยว	กิจกรรม เชิงศาสนา	กิจกรรมเชิง วัฒนธรรม	กิจกรรมเชิง เกษตรกรรม	กิจกรรม เชิงนิเวศ และผจญภัย	กิจกรรม เชิงสุขภาพ และความงาม	สปา นวดแผน โบราณ	เล่น/ชมกีฬา	ดำน้ำตื้น/ลิก	กิจกรรม นันทนาการ	พักผ่อนในที่พัก หรือบ้านญาติ/ ไม่ทำกิจกรรม	อื่นๆ
พักค้างคืน												
กรุงเทพมหานคร	28.7	24.1	7.7	3.6	2.2	0.2	0.3	0.2	2.0	0.9	29.4	0.8
สมุทรปราการ	26.6	26.8	8.8	1.5	1.1	0.1	-	0.1	0.6	1.0	32.2	1.3
นนทบุรี	28.7	18.6	7.8	1.5	1.2	-	0.2	0.5	3.8	0.4	36.5	0.7
ปทุมธานี	28.6	21.5	8.8	1.1	3.3	-	1.0	-	2.1	0.1	33.1	0.3
อยุธยา	29.5	21.1	2.3	1.1	1.8	0.2	-	-	0.8	0.4	39.5	3.5
อ่างทอง	23.7	26.5	6.2	6.6	1.0	0.7	-	-	0.7	-	28.8	5.6
ลพบุรี	31.2	21.2	5.9	4.5	2.0	1.3	-	-	0.2	0.7	29.8	3.1
สิงห์บุรี	28.5	24.3	10.4	6.0	1.3	2.3	0.3	0.1	0.4	2.8	20.6	3.0
ชัยนาท	28.0	23.7	7.9	5.7	1.0	1.9	-	0.4	0.2	0.2	28.7	2.2
สระบุรี	26.5	26.1	14.3	5.0	1.4	0.3	-	0.3	0.3	0.2	24.8	0.7
ฉะเชิงเทรา	37.0	27.2	5.4	1.9	1.9	-	0.3	0.3	1.2	2.0	22.8	-
ปราจีนบุรี	36.5	22.8	6.2	2.6	1.6	0.4	-	0.2	0.7	0.7	26.8	1.3
นครนายก	31.6	25.6	9.0	9.0	2.1	-	-	0.8	0.1	-	20.7	1.1
สระแก้ว	26.1	24.9	11.1	2.1	1.1	0.3	0.1	-	0.5	0.4	29.4	3.9
ราชบุรี	33.9	33.9	9.9	3.2	0.6	0.6	0.2	0.2	0.3	0.3	14.6	2.3
กาญจนบุรี	29.9	29.2	9.2	2.5	0.7	0.4	-	-	-	0.1	26.7	1.4
นครปฐม	27.6	24.9	4.7	0.7	1.0	-	0.1	0.2	0.2	0.1	39.1	1.3
สมุทรสาคร	20.4	22.0	4.5	0.4	1.7	-	-	-	0.6	0.8	47.9	1.6
สมุทรสงคราม	32.7	33.5	9.3	3.1	1.4	-	0.1	-	-	0.4	17.3	2.2
เพชรบุรี	38.1	29.1	10.3	5.1	1.0	-	-	0.4	0.6	-	12.1	3.4
ประจวบคีรีขันธ์	31.9	25.0	12.2	3.8	2.0	0.1	0.1	0.4	0.3	0.4	21.6	2.2
ชลบุรี	22.3	26.2	7.8	3.5	1.4	-	0.1	0.2	0.5	0.7	37.0	0.2
ระยอง	27.4	23.8	9.7	1.2	2.2	-	-	0.1	0.1	0.6	30.9	3.9
จันทบุรี	32.2	32.5	13.3	1.0	1.0	0.1	0.1	0.1	0.1	1.7	17.4	0.6
ตราด	33.2	14.5	7.1	2.5	2.6	1.7	-	-	-	-	36.0	2.4
เชียงใหม่	30.7	29.2	15.0	2.9	1.5	0.2	-	0.5	0.8	0.2	14.8	4.4
ลำพูน	30.4	18.9	7.4	3.1	1.7	1.7	-	0.2	0.2	0.4	32.6	3.4
ลำปาง	35.0	24.8	16.1	2.7	0.5	0.1	0.1	0.1	3.7	0.5	15.4	0.8

ตารางที่ 6 ร้อยละของประชาชนที่มีอายุ 15 ปีขึ้นไปเดินทางท่องเที่ยว จำแนกตามกิจกรรมที่ทำระหว่างเดินทาง ลักษณะการเดินทาง และจังหวัดที่อยู่อาศัย (ต่อ)

ลักษณะการเดินทาง/ จังหวัดที่อยู่อาศัย	กิจกรรมที่ทำระหว่างเดินทาง ^{1/}											
	กิจกรรม ท่องเที่ยว	กิจกรรม เชิงศาสนา	กิจกรรมเชิง วัฒนธรรม	กิจกรรมเชิง เกษตรกรรม	กิจกรรม เชิงนิเวศ	กิจกรรม เชิงสุขภาพ	สปา นวดแผน โบราณ	เล่น/ชมกีฬา	ดำน้ำตื้น/ลิก	กิจกรรม นันทนาการ	พักผ่อนในที่ที่พัก หรือบ้านญาติ/ ไม่ทำกิจกรรม	อื่นๆ
แพร่	31.1	27.0	14.5	3.0	1.4	-	0.2	0.6	1.1	-	20.3	0.8
เชียงราย	31.8	22.7	14.3	1.8	1.0	0.5	0.2	0.4	1.8	1.2	23.6	0.7
นครสวรรค์	32.0	23.7	15.1	4.5	0.6	-	0.2	0.2	1.0	0.9	20.5	1.3
กำแพงเพชร	26.2	27.1	5.1	1.0	0.7	0.4	0.1	0.9	0.2	0.4	32.6	5.4
พิษณุโลก	32.7	30.3	11.1	4.5	0.9	0.1	-	0.1	1.1	0.1	17.7	1.4
พิจิตร	32.5	28.5	4.5	1.3	0.5	0.1	-	1.0	0.4	0.6	29.3	1.2
เพชรบูรณ์	35.3	32.0	6.6	3.2	0.7	-	0.2	0.2	0.6	0.0	18.9	2.1
นครราชสีมา	35.5	20.8	15.5	8.0	0.7	0.2	0.2	0.2	3.1	0.3	14.7	0.8
สุรินทร์	34.7	21.9	13.9	6.5	2.4	0.2	0.2	0.7	0.7	0.2	17.5	1.1
อุบลราชธานี	29.9	30.2	9.4	6.9	2.8	0.0	0.0	0.4	0.1	0.2	19.3	0.7
ขอนแก่น	37.2	18.5	11.1	5.2	6.9	-	-	-	0.6	1.2	18.4	1.0
อุดรธานี	35.8	24.6	9.3	4.1	3.7	0.2	-	-	0.2	-	19.3	2.7
เลย	31.8	31.1	7.4	2.9	1.6	0.4	0.1	0.5	0.1	0.4	22.5	1.3
หนองคาย	33.0	26.9	14.9	2.7	0.4	-	1.5	-	-	-	20.6	
มหาสารคาม	27.8	27.7	14.4	4.8	3.3	0.5	0.6	-	0.1	0.2	19.5	1.2
กาฬสินธุ์	28.8	23.7	7.5	4.5	1.4	1.0	-	0.7	-	0.3	29.4	2.8
มุกดาหาร	25.2	24.9	10.0	8.4	1.0	0.3	0.6	-	0.1	-	26.3	3.2
นครศรีธรรมราช	31.0	17.6	13.7	2.7	1.0	-	-	0.3	0.6	0.3	24.1	8.7
กระบี่	42.3	14.5	10.6	5.6	0.5	0.4	-	0.1	-	0.7	24.5	0.9
พังงา	41.1	16.2	9.5	2.9	0.1	0.1	0.1	0.2	-	-	25.3	4.5
ภูเก็ต	31.9	23.4	10.6	2.4	0.9	-	-	0.2	0.6	0.5	28.6	0.9
สุราษฎร์ธานี	36.8	27.5	9.8	5.2	1.2	0.4	1.9	0.3	0.4	0.4	13.4	2.8
ระนอง	34.4	24.4	3.3	0.2	0.4	-	0.4	0.4	0.1	-	35.5	0.9
ชุมพร	34.9	21.5	8.4	2.8	0.4	0.2	0.7	0.1	0.6	0.2	27.9	2.3
สงขลา	34.6	22.6	12.6	3.1	3.7	-	0.2	0.5	2.8	0.4	16.8	2.8
สตูล	33.3	14.8	11.2	2.6	0.9	0.3	-	0.8	0.6	1.9	29.4	4.3
ตรัง	42.8	25.1	13.9	3.4	1.5	0.3	0.8	1.4	0.2	-	10.2	0.4
พัทลุง	43.4	25.7	10.2	4.8	0.1	-	-	0.1	0.1	0.5	10.0	5.1
ยะลา	39.0	11.7	4.9	2.4	2.9	0.3	0.9	0.5	6.4	0.3	26.8	4.0

หมายเหตุ : 1/ ตอบได้มากกว่า 1 คำตอบ

ตารางที่ 7 ร้อยละของประชาชนที่มีอายุ 15 ปีขึ้นไปเดินทางท่องเที่ยว จำแนกตามลักษณะผู้ร่วมเดินทาง ลักษณะการเดินทาง และจังหวัดที่อยู่อาศัย

ลักษณะการเดินทาง / จังหวัดที่อยู่อาศัย	ผู้ร่วมเดินทาง					
	รวม	เดินทางคนเดียว	ครอบครัว / ญาติ	คู่รัก / แฟน	เพื่อน / เพื่อนร่วมงาน	อื่นๆ
รวม						
กรุงเทพมหานคร	100.0	12.8	63.6	7.5	16.1	-
สมุทรปราการ	100.0	11.3	58.3	10.3	20.1	-
นนทบุรี	100.0	12.2	54.4	10.7	22.5	0.2
ปทุมธานี	100.0	7.4	69.4	5.3	17.9	-
อยุธยา	100.0	13.3	57.0	8.2	21.5	-
อ่างทอง	100.0	9.7	63.1	4.2	21.3	1.7
ลพบุรี	100.0	9.8	74.9	3.7	11.2	0.4
สิงห์บุรี	100.0	11.6	70.2	1.7	16.5	-
ชัยนาท	100.0	12.8	66.4	3.9	16.8	0.1
สระบุรี	100.0	9.8	61.8	5.2	23.1	0.1
ฉะเชิงเทรา	100.0	9.3	62.4	4.4	23.9	-
ปราจีนบุรี	100.0	12.3	58.8	7.9	20.8	0.2
นครนายก	100.0	10.6	61.1	3.0	25.0	0.3
สระแก้ว	100.0	10.2	68.8	1.0	19.5	0.5
ราชบุรี	100.0	9.1	57.2	4.3	29.4	-
กาญจนบุรี	100.0	13.5	51.6	5.0	29.2	0.7
นครปฐม	100.0	14.4	66.5	3.2	15.7	0.2
สมุทรสาคร	100.0	9.3	68.2	9.6	12.9	-
สมุทรสงคราม	100.0	9.5	60.3	4.9	25.3	-
เพชรบุรี	100.0	8.5	58.2	4.2	28.4	0.7
ประจวบคีรีขันธ์	100.0	16.5	54.1	4.1	24.3	1.0
ชลบุรี	100.0	15.5	58.9	9.3	16.3	-
ระยอง	100.0	15.0	57.5	8.7	18.5	0.3
จันทบุรี	100.0	11.7	56.4	5.1	26.6	0.2
ตราด	100.0	10.7	67.7	3.3	18.2	0.1
เชียงใหม่	100.0	15.1	45.1	4.6	35.0	0.2
ลำพูน	100.0	11.5	59.2	6.8	22.2	0.3
ลำปาง	100.0	9.4	65.6	3.9	21.1	-

ตารางที่ 7 ร้อยละของประชาชนที่มีอายุ 15 ปีขึ้นไปเดินทางท่องเที่ยว จำแนกตามลักษณะผู้ร่วมเดินทาง ลักษณะการเดินทาง และจังหวัดที่อยู่อาศัย (ต่อ)

ลักษณะการเดินทาง / จังหวัดที่อยู่อาศัย	ผู้ร่วมเดินทาง					
	รวม	เดินทางคนเดียว	ครอบครัว / ญาติ	คู่รัก / แฟน	เพื่อน / เพื่อนร่วมงาน	อื่นๆ
แพร่	100.0	9.4	59.1	4.5	27.0	-
เชียงราย	100.0	18.5	58.5	2.5	20.5	-
นครสวรรค์	100.0	7.8	61.2	3.9	27.1	-
กำแพงเพชร	100.0	8.0	75.3	2.7	14.0	-
พิษณุโลก	100.0	17.4	55.7	1.5	25.4	-
พิจิตร	100.0	14.0	67.3	1.0	17.7	-
เพชรบูรณ์	100.0	15.5	55.2	4.5	24.8	0.1
นครราชสีมา	100.0	11.7	42.9	2.8	42.6	-
สุรินทร์	100.0	15.7	44.8	3.2	36.2	0.1
อุบลราชธานี	100.0	7.5	48.9	2.4	38.7	2.5
ขอนแก่น	100.0	8.0	63.3	4.0	24.7	-
อุดรธานี	100.0	9.7	61.0	3.5	23.7	2.1
เลย	100.0	14.9	59.5	5.6	19.6	0.4
หนองคาย	100.0	12.5	62.9	3.5	21.1	-
มหาสารคาม	100.0	11.9	50.8	4.4	32.4	0.5
กาฬสินธุ์	100.0	14.5	63.9	4.0	17.6	-
มุกดาหาร	100.0	8.5	68.7	2.4	20.3	0.1
นครศรีธรรมราช	100.0	14.6	59.9	3.0	22.2	0.3
กระบี่	100.0	8.8	71.3	2.6	17.2	0.1
พังงา	100.0	12.8	75.0	1.4	10.4	0.4
ภูเก็ต	100.0	26.5	50.4	12.1	11.0	-
สุราษฎร์ธานี	100.0	12.2	67.0	5.5	15.3	-
ระนอง	100.0	12.6	75.1	3.1	9.2	-
ชุมพร	100.0	13.3	60.1	4.4	22.2	-
สงขลา	100.0	13.8	44.9	3.5	36.8	1.0
สตูล	100.0	9.8	64.1	1.4	24.5	0.2
ตรัง	100.0	15.1	51.9	4.3	28.7	-
พัทลุง	100.0	16.9	59.9	0.1	23.0	0.1
ยะลา	100.0	12.5	56.0	2.8	28.2	0.5

ตารางที่ 7 ร้อยละของประชาชนที่มีอายุ 15 ปีขึ้นไปเดินทางท่องเที่ยว จำแนกตามลักษณะผู้ร่วมเดินทาง ลักษณะการเดินทาง และจังหวัดที่อยู่อาศัย (ต่อ)

ลักษณะการเดินทาง / จังหวัดที่อยู่อาศัย	ผู้ร่วมเดินทาง					
	รวม	เดินทางคนเดียว	ครอบครัว / ญาติ	คู่รัก / แฟน	เพื่อน / เพื่อนร่วมงาน	อื่นๆ
ไม่พักค้างคืน						
กรุงเทพมหานคร	100.0	8.4	64.4	6.2	21.0	-
สมุทรปราการ	100.0	5.1	63.5	4.9	26.5	-
นนทบุรี	100.0	11.4	48.7	10.6	29.3	-
ปทุมธานี	100.0	4.0	66.2	6.2	23.6	-
อยุธยา	100.0	12.9	56.9	7.7	22.5	-
อ่างทอง	100.0	9.6	65.3	5.2	18.1	1.8
ลพบุรี	100.0	10.3	74.7	4.0	11.0	-
สิงห์บุรี	100.0	11.1	72.6	1.8	14.5	-
ชัยนาท	100.0	12.0	70.1	3.4	14.3	0.2
สระบุรี	100.0	8.0	62.5	5.1	24.2	0.2
ฉะเชิงเทรา	100.0	5.1	69.7	1.5	23.7	-
ปราจีนบุรี	100.0	6.6	61.7	5.8	25.6	0.3
นครนายก	100.0	10.5	64.4	3.0	22.1	-
สระแก้ว	100.0	6.2	70.5	1.5	21.8	-
ราชบุรี	100.0	8.6	62.3	4.1	25.0	-
กาญจนบุรี	100.0	11.5	55.6	3.3	28.0	1.6
นครปฐม	100.0	9.9	70.8	2.3	16.7	0.3
สมุทรสาคร	100.0	8.7	64.3	6.9	20.1	-
สมุทรสงคราม	100.0	8.1	65.3	4.9	21.7	-
เพชรบุรี	100.0	8.3	58.4	4.6	27.8	0.9
ประจวบคีรีขันธ์	100.0	8.1	65.3	2.8	22.2	1.6
ชลบุรี	100.0	7.9	60.4	8.5	23.2	-
ระยอง	100.0	8.2	61.0	4.8	25.4	0.6
จันทบุรี	100.0	12.4	53.5	9.1	25.0	-
ตราด	100.0	6.8	73.0	3.1	17.1	-
เชียงใหม่	100.0	14.1	51.4	4.2	30.3	-
ลำพูน	100.0	8.9	64.4	7.1	19.6	-
ลำปาง	100.0	4.6	71.4	2.6	21.4	-

ตารางที่ 7 ร้อยละของประชาชนที่มีอายุ 15 ปีขึ้นไปเดินทางท่องเที่ยว จำแนกตามลักษณะผู้ร่วมเดินทาง ลักษณะการเดินทาง และจังหวัดที่อยู่อาศัย (ต่อ)

ลักษณะการเดินทาง / จังหวัดที่อยู่อาศัย	ผู้ร่วมเดินทาง					
	รวม	เดินทางคนเดียว	ครอบครัว / ญาติ	คู่รัก / แฟน	เพื่อน / เพื่อนร่วมงาน	อื่นๆ
แพร่	100.0	2.9	63.5	5.3	28.3	-
เชียงราย	100.0	6.4	70.1	5.1	18.4	-
นครสวรรค์	100.0	12.0	68.6	4.9	14.5	-
กำแพงเพชร	100.0	5.5	81.1	2.6	10.8	-
พิษณุโลก	100.0	18.6	58.5	0.2	22.7	-
พิจิตร	100.0	8.9	74.9	1.5	14.7	-
เพชรบูรณ์	100.0	16.3	65.5	4.3	13.9	-
นครราชสีมา	100.0	24.8	25.3	5.9	44.0	-
สุรินทร์	100.0	19.3	42.8	3.4	34.4	0.1
อุบลราชธานี	100.0	1.4	40.4	0.6	50.4	7.2
ขอนแก่น	100.0	4.8	67.8	4.1	23.3	-
อุดรธานี	100.0	5.2	67.5	1.2	22.6	3.5
เลย	100.0	12.4	64.7	5.4	17.5	-
หนองคาย	100.0	4.2	76.4	5.8	13.6	-
มหาสารคาม	100.0	6.5	59.0	6.1	27.6	0.8
กาฬสินธุ์	100.0	11.5	70.5	3.0	15.0	-
มุกดาหาร	100.0	6.8	74.9	1.0	17.2	0.1
นครศรีธรรมราช	100.0	10.9	57.7	3.4	28.0	-
กระบี่	100.0	4.5	78.1	2.0	15.4	-
พังงา	100.0	12.3	80.2	1.3	6.2	-
ภูเก็ต	100.0	16.4	37.5	23.8	22.3	-
สุราษฎร์ธานี	100.0	12.2	72.6	4.0	11.2	-
ระนอง	100.0	6.9	76.2	4.0	12.9	-
ชุมพร	100.0	18.7	65.1	6.2	10.0	-
สงขลา	100.0	6.4	44.0	4.6	44.2	0.8
สตูล	100.0	7.0	69.0	1.3	22.4	0.3
ตรัง	100.0	12.3	54.0	3.5	30.2	-
พัทลุง	100.0	12.9	61.3	0.1	25.6	0.1
ยะลา	100.0	9.6	62.0	2.5	25.6	0.3

ตารางที่ 7 ร้อยละของประชาชนที่มีอายุ 15 ปีขึ้นไปเดินทางท่องเที่ยว จำแนกตามลักษณะผู้ร่วมเดินทาง ลักษณะการเดินทาง และจังหวัดที่อยู่อาศัย (ต่อ)

ลักษณะการเดินทาง / จังหวัดที่อยู่อาศัย	ผู้ร่วมเดินทาง					
	รวม	เดินทางคนเดียว	ครอบครัว / ญาติ	คู่รัก / แฟน	เพื่อน / เพื่อนร่วมงาน	อื่นๆ
พักค้างคืน						
กรุงเทพมหานคร	100.0	14.7	63.3	8.0	14.0	-
สมุทรปราการ	100.0	15.2	54.9	13.7	16.2	-
นนทบุรี	100.0	12.9	59.0	10.7	17.1	0.3
ปทุมธานี	100.0	10.6	72.4	4.4	12.6	-
อยุธยา	100.0	14.2	57.2	9.4	19.2	-
อ่างทอง	100.0	10.1	56.5	1.4	30.8	1.2
ลพบุรี	100.0	9.2	75.1	3.4	11.5	0.8
สิงห์บุรี	100.0	13.8	60.2	1.3	24.7	-
ชัยนาท	100.0	14.4	58.9	4.9	21.8	-
สระบุรี	100.0	11.9	60.8	5.4	21.9	-
ฉะเชิงเทรา	100.0	12.8	56.3	6.9	24.0	-
ปราจีนบุรี	100.0	19.5	55.0	10.6	14.9	-
นครนายก	100.0	11.2	49.3	2.8	35.4	1.3
สระแก้ว	100.0	12.3	67.7	0.8	18.4	0.8
ราชบุรี	100.0	9.7	50.9	4.5	34.9	-
กาญจนบุรี	100.0	15.1	48.3	6.4	30.2	-
นครปฐม	100.0	19.6	61.4	4.3	14.7	-
สมุทรสาคร	100.0	9.6	70.4	10.9	9.1	-
สมุทรสงคราม	100.0	13.7	44.8	5.2	36.3	-
เพชรบุรี	100.0	8.7	58.2	3.4	29.3	0.4
ประจวบคีรีขันธ์	100.0	20.1	49.4	4.6	25.2	0.7
ชลบุรี	100.0	17.6	58.4	9.6	14.4	-
ระยอง	100.0	17.1	56.4	10.0	16.3	0.2
จันทบุรี	100.0	11.6	57.1	4.0	27.0	0.3
ตราด	100.0	15.7	60.7	3.6	19.7	0.3
เชียงใหม่	100.0	15.9	40.5	4.8	38.4	0.4
ลำพูน	100.0	17.5	47.6	6.1	27.9	0.9
ลำปาง	100.0	15.5	58.4	5.5	20.6	-

ตารางที่ 7 ร้อยละของประชาชนที่มีอายุ 15 ปีขึ้นไปเดินทางท่องเที่ยว จำแนกตามลักษณะผู้ร่วมเดินทาง ลักษณะการเดินทาง และจังหวัดที่อยู่อาศัย (ต่อ)

ลักษณะการเดินทาง / จังหวัดที่อยู่อาศัย	ผู้ร่วมเดินทาง					
	รวม	เดินทางคนเดียว	ครอบครัว / ญาติ	คู่รัก / แฟน	เพื่อน / เพื่อนร่วมงาน	อื่นๆ
แพร่	100.0	14.6	55.6	3.8	26.0	-
เชียงใหม่	100.0	22.9	54.3	1.6	21.2	-
นครสวรรค์	100.0	5.5	56.9	3.4	34.2	-
กำแพงเพชร	100.0	10.4	69.7	2.9	17.0	-
พิษณุโลก	100.0	16.7	54.2	2.2	26.9	-
พิจิตร	100.0	20.4	57.8	0.4	21.4	-
เพชรบูรณ์	100.0	15.1	50.4	4.6	29.7	0.2
นครราชสีมา	100.0	8.7	47.1	2.0	42.2	-
สุรินทร์	100.0	14.0	45.9	3.1	37.0	0.0
อุบลราชธานี	100.0	9.6	52.0	3.0	34.6	0.8
ขอนแก่น	100.0	11.8	58.2	3.7	26.3	-
อุดรธานี	100.0	13.0	56.1	5.3	24.6	1.0
เลย	100.0	15.6	58.0	5.7	20.2	0.5
หนองคาย	100.0	20.4	49.9	1.4	28.3	-
มหาสารคาม	100.0	17.6	42.1	2.7	37.4	0.2
กาฬสินธุ์	100.0	19.2	53.7	5.5	21.6	-
มุกดาหาร	100.0	12.3	54.8	5.6	27.3	-
นครศรีธรรมราช	100.0	16.6	61.1	2.8	19.0	0.5
กระบี่	100.0	11.0	67.8	2.9	18.1	0.2
พังงา	100.0	14.0	64.6	1.5	18.7	1.2
ภูเก็ต	100.0	27.8	52.0	10.6	9.6	-
สุราษฎร์ธานี	100.0	12.3	63.8	6.3	17.6	-
ระนอง	100.0	14.8	74.7	2.8	7.7	-
ชุมพร	100.0	11.9	58.9	3.9	25.3	-
สงขลา	100.0	16.8	45.5	3.0	33.7	1.0
สตูล	100.0	16.2	53.0	1.6	29.2	-
ตรัง	100.0	20.3	47.8	5.9	26.0	-
พัทลุง	100.0	25.1	57.3	-	17.6	-
ยะลา	100.0	23.3	33.7	3.7	38.2	1.1

หมายเหตุ : - ข้อมูลมีจำนวนเล็กน้อย

ตารางที่ 8 ร้อยละของประชาชนที่มีอายุ 15 ปีขึ้นไปที่เดินทางท่องเที่ยว จำแนกตามการหาข้อมูลจากแหล่งข้อมูลสำหรับการเดินทาง และจังหวัดที่อยู่อาศัย

ลักษณะการเดินทาง/ จังหวัดที่อยู่อาศัย	แหล่งข้อมูล/การหาข้อมูลสำหรับการเดินทาง								
	นิตยสารท่องเที่ยว			หนังสือ/Brochure แนะนำแหล่งท่องเที่ยว			เว็บไซต์การท่องเที่ยวแห่งประเทศไทย (www.thai.tourismthailand.org)		
	รวม	ไม่หาข้อมูล	หาข้อมูล	รวม	ไม่หาข้อมูล	หาข้อมูล	รวม	ไม่หาข้อมูล	หาข้อมูล
รวม									
กรุงเทพมหานคร	100.0	87.4	12.6	100.0	90.9	9.1	100.0	84.3	15.7
สมุทรปราการ	100.0	92.5	7.5	100.0	95.5	4.5	100.0	91.4	8.6
นนทบุรี	100.0	79.8	20.2	100.0	84.5	15.5	100.0	83.7	16.3
ปทุมธานี	100.0	84.0	16.0	100.0	87.4	12.6	100.0	85.1	14.9
อยุธยา	100.0	78.0	22.0	100.0	82.0	18.0	100.0	85.9	14.1
อ่างทอง	100.0	91.2	8.8	100.0	92.2	7.8	100.0	91.6	8.4
ลพบุรี	100.0	88.1	11.9	100.0	90.6	9.4	100.0	95.6	4.4
สิงห์บุรี	100.0	98.3	1.7	100.0	96.0	4.0	100.0	93.1	6.9
ชัยนาท	100.0	92.9	7.1	100.0	92.9	7.1	100.0	90.5	9.5
สระบุรี	100.0	89.6	10.4	100.0	95.1	4.9	100.0	88.6	11.4
ฉะเชิงเทรา	100.0	89.0	11.0	100.0	94.7	5.3	100.0	91.7	8.3
ปราจีนบุรี	100.0	90.6	9.4	100.0	91.5	8.5	100.0	91.5	8.5
นครนายก	100.0	87.8	12.2	100.0	95.0	5.0	100.0	95.4	4.6
สระแก้ว	100.0	92.4	7.6	100.0	96.8	3.2	100.0	94.1	5.9
ราชบุรี	100.0	95.2	4.8	100.0	97.5	2.5	100.0	94.3	5.7
กาญจนบุรี	100.0	95.7	4.3	100.0	98.1	1.9	100.0	95.9	4.1
นครปฐม	100.0	95.3	4.7	100.0	97.6	2.4	100.0	96.0	4.0
สมุทรสาคร	100.0	95.8	4.2	100.0	98.3	1.7	100.0	97.2	2.8
สมุทรสงคราม	100.0	91.8	8.2	100.0	95.0	5.0	100.0	91.6	8.4
เพชรบุรี	100.0	89.9	10.1	100.0	90.3	9.7	100.0	89.1	10.9
ประจวบคีรีขันธ์	100.0	90.2	9.8	100.0	93.0	7.0	100.0	89.0	11.0
ชลบุรี	100.0	85.6	14.4	100.0	90.2	9.8	100.0	89.5	10.5
ระยอง	100.0	93.7	6.3	100.0	95.9	4.1	100.0	93.3	6.7
จันทบุรี	100.0	90.3	9.7	100.0	94.0	6.0	100.0	92.4	7.6
ตราด	100.0	98.5	1.5	100.0	99.0	1.0	100.0	99.0	1.0
เชียงใหม่	100.0	83.9	16.1	100.0	87.0	13.0	100.0	88.1	11.9
ลำพูน	100.0	98.9	1.1	100.0	99.2	0.8	100.0	98.2	1.8
ลำปาง	100.0	91.7	8.3	100.0	88.9	11.1	100.0	91.6	8.4

ตารางที่ 8 ร้อยละของประชาชนที่มีอายุ 15 ปีขึ้นไปเดินทางท่องเที่ยว จำแนกตามการหาข้อมูลจากแหล่งข้อมูลสำหรับการเดินทาง และจังหวัดที่อยู่อาศัย (ต่อ)

ลักษณะการเดินทาง/ จังหวัดที่อยู่อาศัย	แหล่งข้อมูล/การหาข้อมูลสำหรับการเดินทาง								
	นิตยสารท่องเที่ยว			หนังสือ/Brochure แนะนำแหล่งท่องเที่ยว			เว็บไซต์การท่องเที่ยวแห่งประเทศไทย (www.thai.tourismthailand.org)		
	รวม	ไม่หาข้อมูล	หาข้อมูล	รวม	ไม่หาข้อมูล	หาข้อมูล	รวม	ไม่หาข้อมูล	หาข้อมูล
แพร่	100.0	89.7	10.3	100.0	89.9	10.1	100.0	91.7	8.3
เชียงราย	100.0	94.8	5.2	100.0	94.2	5.8	100.0	93.8	6.2
นครสวรรค์	100.0	83.8	16.2	100.0	90.7	9.3	100.0	90.8	9.2
กำแพงเพชร	100.0	90.6	9.4	100.0	96.9	3.1	100.0	94.0	6.0
พิษณุโลก	100.0	93.5	6.5	100.0	93.4	6.6	100.0	90.9	9.1
พิจิตร	100.0	95.8	4.2	100.0	97.5	2.5	100.0	97.2	2.8
เพชรบูรณ์	100.0	94.4	5.6	100.0	95.8	4.2	100.0	95.0	5.0
นครราชสีมา	100.0	94.1	5.9	100.0	94.8	5.2	100.0	91.1	8.9
สุรินทร์	100.0	94.3	5.7	100.0	93.3	6.7	100.0	89.8	10.2
อุบลราชธานี	100.0	88.2	11.8	100.0	89.1	10.9	100.0	91.5	8.5
ขอนแก่น	100.0	91.8	8.2	100.0	93.4	6.6	100.0	91.3	8.7
อุดรธานี	100.0	89.6	10.4	100.0	90.6	9.4	100.0	89.6	10.4
เลย	100.0	87.2	12.8	100.0	89.3	10.7	100.0	89.2	10.8
หนองคาย	100.0	98.9	1.1	100.0	97.7	2.3	100.0	98.4	1.6
มหาสารคาม	100.0	90.3	9.7	100.0	93.4	6.6	100.0	93.0	7.0
กาฬสินธุ์	100.0	94.5	5.5	100.0	94.3	5.7	100.0	97.7	2.3
มุกดาหาร	100.0	94.9	5.1	100.0	97.0	3.0	100.0	96.5	3.5
นครศรีธรรมราช	100.0	97.1	2.9	100.0	97.8	2.2	100.0	97.6	2.4
กระบี่	100.0	92.0	8.0	100.0	90.9	9.1	100.0	89.7	10.3
พังงา	100.0	93.2	6.8	100.0	94.1	5.9	100.0	93.6	6.4
ภูเก็ต	100.0	96.0	4.0	100.0	96.2	3.8	100.0	93.0	7.0
สุราษฎร์ธานี	100.0	82.1	17.9	100.0	89.2	10.8	100.0	89.1	10.9
ระนอง	100.0	94.2	5.8	100.0	95.2	4.8	100.0	95.0	5.0
ชุมพร	100.0	90.4	9.6	100.0	95.4	4.6	100.0	93.5	6.5
สงขลา	100.0	89.9	10.1	100.0	94.1	5.9	100.0	85.9	14.1
สตูล	100.0	93.8	6.2	100.0	95.8	4.2	100.0	94.7	5.3
ตรัง	100.0	88.6	11.4	100.0	91.8	8.2	100.0	91.7	8.3
พัทลุง	100.0	95.2	4.8	100.0	97.0	3.0	100.0	98.9	1.1
ยะลา	100.0	91.5	8.5	100.0	94.4	5.6	100.0	88.4	11.6

ตารางที่ 8 ร้อยละของประชาชนที่มีอายุ 15 ปีขึ้นไปเดินทางท่องเที่ยว จำแนกตามการหาข้อมูลจากแหล่งข้อมูลสำหรับการเดินทาง และจังหวัดที่อยู่อาศัย (ต่อ)

ลักษณะการเดินทาง/ จังหวัดที่อยู่อาศัย	แหล่งข้อมูล/การหาข้อมูลสำหรับการเดินทาง								
	นิตยสารท่องเที่ยว			หนังสือ/Brochure แนะนำแหล่งท่องเที่ยว			เว็บไซต์การท่องเที่ยวแห่งประเทศไทย (www.thai.tourismthailand.org)		
	รวม	ไม่หาข้อมูล	หาข้อมูล	รวม	ไม่หาข้อมูล	หาข้อมูล	รวม	ไม่หาข้อมูล	หาข้อมูล
ไม่พักค้างคืน									
กรุงเทพมหานคร	100.0	83.2	16.8	100.0	88.9	11.1	100.0	80.4	19.6
สมุทรปราการ	100.0	92.5	7.5	100.0	95.1	4.9	100.0	89.6	10.4
นนทบุรี	100.0	82.3	17.7	100.0	88.0	12.0	100.0	87.6	12.4
ปทุมธานี	100.0	86.9	13.1	100.0	90.7	9.3	100.0	89.1	10.9
อยุธยา	100.0	75.7	24.3	100.0	81.1	18.9	100.0	85.8	14.2
อ่างทอง	100.0	89.4	10.6	100.0	91.0	9.0	100.0	89.9	10.1
ลพบุรี	100.0	90.2	9.8	100.0	91.3	8.7	100.0	97.6	2.4
สิงห์บุรี	100.0	98.4	1.6	100.0	96.2	3.8	100.0	93.8	6.2
ชัยนาท	100.0	96.3	3.7	100.0	95.4	4.6	100.0	92.3	7.7
สระบุรี	100.0	89.7	10.3	100.0	95.9	4.1	100.0	87.2	12.8
ฉะเชิงเทรา	100.0	89.1	10.9	100.0	93.7	6.3	100.0	92.5	7.5
ปราจีนบุรี	100.0	90.5	9.5	100.0	91.0	9.0	100.0	92.2	7.8
นครนายก	100.0	86.2	13.8	100.0	94.9	5.1	100.0	95.6	4.4
สระแก้ว	100.0	95.6	4.4	100.0	97.0	3.0	100.0	96.9	3.1
ราชบุรี	100.0	95.6	4.4	100.0	97.5	2.5	100.0	95.8	4.2
กาญจนบุรี	100.0	98.2	1.8	100.0	98.9	1.1	100.0	98.2	1.8
นครปฐม	100.0	96.4	3.6	100.0	98.0	2.0	100.0	95.7	4.3
สมุทรสาคร	100.0	92.8	7.2	100.0	98.6	1.4	100.0	96.1	3.9
สมุทรสงคราม	100.0	92.6	7.4	100.0	95.9	4.1	100.0	93.2	6.8
เพชรบุรี	100.0	90.9	9.1	100.0	89.6	10.4	100.0	90.0	10.0
ประจวบคีรีขันธ์	100.0	89.6	10.4	100.0	90.1	9.9	100.0	93.9	6.1
ชลบุรี	100.0	82.9	17.1	100.0	89.8	10.2	100.0	88.0	12.0
ระยอง	100.0	88.3	11.7	100.0	94.0	6.0	100.0	90.8	9.2
จันทบุรี	100.0	94.3	5.7	100.0	95.4	4.6	100.0	95.4	4.6
ตราด	100.0	98.6	1.4	100.0	98.9	1.1	100.0	98.6	1.4
เชียงใหม่	100.0	89.6	10.4	100.0	91.0	9.0	100.0	91.4	8.6
ลำพูน	100.0	99.3	0.7	100.0	99.4	0.6	100.0	98.3	1.7
ลำปาง	100.0	90.6	9.4	100.0	89.0	11.0	100.0	90.2	9.8

ตารางที่ 8 ร้อยละของประชาชนที่มีอายุ 15 ปีขึ้นไปเดินทางท่องเที่ยว จำแนกตามการหาข้อมูลจากแหล่งข้อมูลสำหรับการเดินทาง และจังหวัดที่อยู่อาศัย (ต่อ)

ลักษณะการเดินทาง/ จังหวัดที่อยู่อาศัย	แหล่งข้อมูล/การหาข้อมูลสำหรับการเดินทาง								
	นิตยสารท่องเที่ยว			หนังสือ/Brochure แนะนำแหล่งท่องเที่ยว			เว็บไซต์การท่องเที่ยวแห่งประเทศไทย (www.thai.tourismthailand.org)		
	รวม	ไม่หาข้อมูล	หาข้อมูล	รวม	ไม่หาข้อมูล	หาข้อมูล	รวม	ไม่หาข้อมูล	หาข้อมูล
แพร่	100.0	93.5	6.5	100.0	92.0	8.0	100.0	93.6	6.4
เชียงราย	100.0	96.4	3.6	100.0	94.9	5.1	100.0	95.8	4.2
นครสวรรค์	100.0	90.1	9.9	100.0	94.3	5.7	100.0	93.5	6.5
กำแพงเพชร	100.0	91.5	8.5	100.0	96.5	3.5	100.0	94.1	5.9
พิษณุโลก	100.0	97.7	2.3	100.0	95.7	4.3	100.0	96.5	3.5
พิจิตร	100.0	96.9	3.1	100.0	98.2	1.8	100.0	98.0	2.0
เพชรบูรณ์	100.0	97.2	2.8	100.0	98.0	2.0	100.0	98.0	2.0
นครราชสีมา	100.0	100.0	-	100.0	100.0	-	100.0	100.0	-
สุรินทร์	100.0	97.1	2.9	100.0	96.9	3.1	100.0	93.6	6.4
อุบลราชธานี	100.0	91.3	8.7	100.0	91.8	8.2	100.0	92.6	7.4
ขอนแก่น	100.0	94.1	5.9	100.0	97.8	2.2	100.0	95.8	4.2
อุดรธานี	100.0	97.0	3.0	100.0	96.6	3.4	100.0	95.7	4.3
เลย	100.0	90.4	9.6	100.0	92.1	7.9	100.0	90.2	9.8
หนองคาย	100.0	100.0	-	100.0	98.5	1.5	100.0	98.1	1.9
มหาสารคาม	100.0	91.0	9.0	100.0	94.2	5.8	100.0	93.3	6.7
กาฬสินธุ์	100.0	95.1	4.9	100.0	93.6	6.4	100.0	99.1	0.9
มุกดาหาร	100.0	95.7	4.3	100.0	97.9	2.1	100.0	97.0	3.0
นครศรีธรรมราช	100.0	97.1	2.9	100.0	97.3	2.7	100.0	98.1	1.9
กระบี่	100.0	94.5	5.5	100.0	93.0	7.0	100.0	96.2	3.8
พังงา	100.0	93.5	6.5	100.0	94.1	5.9	100.0	93.6	6.4
ภูเก็ต	100.0	100.0	-	100.0	100.0	-	100.0	100.0	-
สุราษฎร์ธานี	100.0	77.3	22.7	100.0	85.2	14.8	100.0	87.5	12.5
ระนอง	100.0	98.2	1.8	100.0	98.2	1.8	100.0	98.4	1.6
ชุมพร	100.0	91.1	8.9	100.0	95.5	4.5	100.0	97.3	2.7
สงขลา	100.0	91.4	8.6	100.0	95.6	4.4	100.0	87.0	13.0
สตูล	100.0	95.9	4.1	100.0	97.8	2.2	100.0	96.7	3.3
ตรัง	100.0	87.5	12.5	100.0	91.8	8.2	100.0	93.2	6.8
พัทลุง	100.0	94.7	5.3	100.0	96.7	3.3	100.0	99.1	0.9
ยะลา	100.0	94.1	5.9	100.0	95.6	4.4	100.0	92.0	8.0

ตารางที่ 8 ร้อยละของประชาชนที่มีอายุ 15 ปีขึ้นไปเดินทางท่องเที่ยว จำแนกตามการหาข้อมูลจากแหล่งข้อมูลสำหรับการเดินทาง และจังหวัดที่อยู่อาศัย (ต่อ)

ลักษณะการเดินทาง/ จังหวัดที่อยู่อาศัย	แหล่งข้อมูล/การหาข้อมูลสำหรับการเดินทาง								
	นิตยสารท่องเที่ยว			หนังสือ/Brochure แนะนำแหล่งท่องเที่ยว			เว็บไซต์การท่องเที่ยวแห่งประเทศไทย (www.thai.tourismthailand.org)		
	รวม	ไม่หาข้อมูล	หาข้อมูล	รวม	ไม่หาข้อมูล	หาข้อมูล	รวม	ไม่หาข้อมูล	หาข้อมูล
พหุค้ำคืน									
กรุงเทพมหานคร	100.0	89.2	10.8	100.0	91.8	8.2	100.0	86.0	14.0
สมุทรปราการ	100.0	92.4	7.6	100.0	95.8	4.2	100.0	92.5	7.5
นนทบุรี	100.0	77.8	22.2	100.0	81.7	18.3	100.0	80.7	19.3
ปทุมธานี	100.0	81.3	18.7	100.0	84.5	15.5	100.0	81.4	18.6
อยุธยา	100.0	83.3	16.7	100.0	84.1	15.9	100.0	85.9	14.1
อ่างทอง	100.0	96.2	3.8	100.0	95.5	4.5	100.0	96.4	3.6
ลพบุรี	100.0	85.7	14.3	100.0	89.8	10.2	100.0	93.3	6.7
สิงห์บุรี	100.0	97.7	2.3	100.0	94.9	5.1	100.0	90.1	9.9
ชัยนาท	100.0	86.3	13.7	100.0	88.1	11.9	100.0	87.0	13.0
สระบุรี	100.0	89.4	10.6	100.0	94.1	5.9	100.0	90.2	9.8
ฉะเชิงเทรา	100.0	89.0	11.0	100.0	95.5	4.5	100.0	91.0	9.0
ปราจีนบุรี	100.0	90.7	9.3	100.0	92.2	7.8	100.0	90.7	9.3
นครนายก	100.0	93.6	6.4	100.0	95.4	4.6	100.0	94.9	5.1
สระแก้ว	100.0	90.7	9.3	100.0	96.7	3.3	100.0	92.7	7.3
ราชบุรี	100.0	94.7	5.3	100.0	97.5	2.5	100.0	92.5	7.5
กาญจนบุรี	100.0	93.8	6.2	100.0	97.5	2.5	100.0	94.2	5.8
นครปฐม	100.0	93.9	6.1	100.0	97.2	2.8	100.0	96.2	3.8
สมุทรสาคร	100.0	97.3	2.7	100.0	98.2	1.8	100.0	97.8	2.2
สมุทรสงคราม	100.0	89.4	10.6	100.0	92.4	7.6	100.0	86.8	13.2
เพชรบุรี	100.0	88.4	11.6	100.0	91.3	8.7	100.0	87.5	12.5
ประจวบคีรีขันธ์	100.0	90.5	9.5	100.0	94.2	5.8	100.0	86.9	13.1
ชลบุรี	100.0	86.4	13.6	100.0	90.3	9.7	100.0	89.9	10.1
ระยอง	100.0	95.4	4.6	100.0	96.5	3.5	100.0	94.1	5.9
จันทบุรี	100.0	89.3	10.7	100.0	93.7	6.3	100.0	91.6	8.4
ตราด	100.0	98.4	1.6	100.0	99.1	0.9	100.0	99.5	0.5
เชียงใหม่	100.0	79.7	20.3	100.0	84.2	15.8	100.0	85.7	14.3
ลำพูน	100.0	98.3	1.7	100.0	98.7	1.3	100.0	97.9	2.1
ลำปาง	100.0	93.1	6.9	100.0	88.8	11.2	100.0	93.4	6.6

ตารางที่ 8 ร้อยละของประชาชนที่มีอายุ 15 ปีขึ้นไปที่เดินทางท่องเที่ยว จำแนกตามการหาข้อมูลจากแหล่งข้อมูลสำหรับการเดินทาง และจังหวัดที่อยู่อาศัย (ต่อ)

ลักษณะการเดินทาง/ จังหวัดที่อยู่อาศัย	แหล่งข้อมูล/การหาข้อมูลสำหรับการเดินทาง								
	นิตยสารท่องเที่ยว			หนังสือ/Brochure แนะนำแหล่งท่องเที่ยว			เว็บไซต์การท่องเที่ยวแห่งประเทศไทย (www.thai.tourismthailand.org)		
	รวม	ไม่หาข้อมูล	หาข้อมูล	รวม	ไม่หาข้อมูล	หาข้อมูล	รวม	ไม่หาข้อมูล	หาข้อมูล
แพร่	100.0	86.8	13.2	100.0	88.3	11.7	100.0	90.2	9.8
เชียงราย	100.0	94.2	5.8	100.0	94.0	6.0	100.0	93.0	7.0
นครสวรรค์	100.0	80.3	19.7	100.0	88.8	11.2	100.0	89.2	10.8
กำแพงเพชร	100.0	89.7	10.3	100.0	97.4	2.6	100.0	93.9	6.1
พิษณุโลก	100.0	91.2	8.8	100.0	92.2	7.8	100.0	88.0	12.0
พิจิตร	100.0	94.3	5.7	100.0	96.6	3.4	100.0	96.2	3.8
เพชรบูรณ์	100.0	93.2	6.8	100.0	94.8	5.2	100.0	93.7	6.3
นครราชสีมา	100.0	92.7	7.3	100.0	93.6	6.4	100.0	89.0	11.0
สุรินทร์	100.0	93.1	6.9	100.0	91.6	8.4	100.0	88.0	12.0
อุบลราชธานี	100.0	87.1	12.9	100.0	88.1	11.9	100.0	91.1	8.9
ขอนแก่น	100.0	89.1	10.9	100.0	88.4	11.6	100.0	86.1	13.9
อุดรธานี	100.0	84.0	16.0	100.0	86.0	14.0	100.0	85.0	15.0
เลย	100.0	86.2	13.8	100.0	88.4	11.6	100.0	88.9	11.1
หนองคาย	100.0	97.9	2.1	100.0	96.9	3.1	100.0	98.7	1.3
มหาสารคาม	100.0	89.6	10.4	100.0	92.7	7.3	100.0	92.8	7.2
กาฬสินธุ์	100.0	93.5	6.5	100.0	95.4	4.6	100.0	95.4	4.6
มุกดาหาร	100.0	93.0	7.0	100.0	94.9	5.1	100.0	95.2	4.8
นครศรีธรรมราช	100.0	97.2	2.8	100.0	98.1	1.9	100.0	97.4	2.6
กระบี่	100.0	90.8	9.2	100.0	89.8	10.2	100.0	86.3	13.7
พังงา	100.0	92.7	7.3	100.0	94.2	5.8	100.0	93.6	6.4
ภูเก็ต	100.0	95.4	4.6	100.0	95.7	4.3	100.0	92.1	7.9
สุราษฎร์ธานี	100.0	84.9	15.1	100.0	91.6	8.4	100.0	90.0	10.0
ระนอง	100.0	92.6	7.4	100.0	94.0	6.0	100.0	93.6	6.4
ชุมพร	100.0	90.2	9.8	100.0	95.4	4.6	100.0	92.6	7.4
สงขลา	100.0	89.3	10.7	100.0	93.5	6.5	100.0	85.5	14.5
สตูล	100.0	89.3	10.7	100.0	91.3	8.7	100.0	90.3	9.7
ตรัง	100.0	90.7	9.3	100.0	91.7	8.3	100.0	88.9	11.1
พัทลุง	100.0	96.4	3.6	100.0	97.6	2.4	100.0	98.6	1.4
ยะลา	100.0	81.3	18.7	100.0	89.6	10.4	100.0	74.7	25.3

ตารางที่ 8 ร้อยละของประชาชนที่มีอายุ 15 ปีขึ้นไปเดินทางท่องเที่ยว จำแนกตามการหาข้อมูลจากแหล่งข้อมูลสำหรับการเดินทาง และจังหวัดที่อยู่อาศัย (ต่อ)

ลักษณะการเดินทาง/ จังหวัดที่อยู่อาศัย	แหล่งข้อมูล/การหาข้อมูลสำหรับการเดินทาง								
	เว็บไซต์อื่น ๆ			เพื่อน/ญาติ/ครอบครัว			ศูนย์บริการข่าวสารการท่องเที่ยว ททท. (Call center 1672)		
	รวม	ไม่หาข้อมูล	หาข้อมูล	รวม	ไม่หาข้อมูล	หาข้อมูล	รวม	ไม่หาข้อมูล	หาข้อมูล
รวม									
กรุงเทพมหานคร	100.0	96.7	3.3	100.0	65.5	34.5	100.0	91.6	8.4
สมุทรปราการ	100.0	100.0	-	100.0	71.2	28.8	100.0	96.1	3.9
นนทบุรี	100.0	96.1	3.9	100.0	69.2	30.8	100.0	85.5	14.5
ปทุมธานี	100.0	98.5	1.5	100.0	61.9	38.1	100.0	90.5	9.5
อยุธยา	100.0	98.6	1.4	100.0	39.9	60.1	100.0	92.6	7.4
อ่างทอง	100.0	97.6	2.4	100.0	66.8	33.2	100.0	96.3	3.7
ลพบุรี	100.0	96.9	3.1	100.0	28.2	71.8	100.0	94.4	5.6
สิงห์บุรี	100.0	98.3	1.7	100.0	77.6	22.4	100.0	97.2	2.8
ชัยนาท	100.0	99.3	0.7	100.0	73.5	26.5	100.0	94.4	5.6
สระบุรี	100.0	98.6	1.4	100.0	79.3	20.7	100.0	93.1	6.9
ฉะเชิงเทรา	100.0	98.5	1.5	100.0	38.3	61.7	100.0	96.5	3.5
ปราจีนบุรี	100.0	97.6	2.4	100.0	36.2	63.8	100.0	98.0	2.0
นครนายก	100.0	100.0	-	100.0	69.1	30.9	100.0	92.2	7.8
สระแก้ว	100.0	98.6	1.4	100.0	60.7	39.3	100.0	97.1	2.9
ราชบุรี	100.0	99.2	0.8	100.0	73.2	26.8	100.0	97.3	2.7
กาญจนบุรี	100.0	100.0	-	100.0	59.3	40.7	100.0	96.3	3.7
นครปฐม	100.0	99.9	0.1	100.0	73.5	26.5	100.0	99.0	1.0
สมุทรสาคร	100.0	99.4	0.6	100.0	67.1	32.9	100.0	98.4	1.6
สมุทรสงคราม	100.0	96.6	3.4	100.0	58.3	41.7	100.0	93.6	6.4
เพชรบุรี	100.0	96.4	3.6	100.0	64.3	35.7	100.0	97.4	2.6
ประจวบคีรีขันธ์	100.0	97.8	2.2	100.0	83.2	16.8	100.0	94.2	5.8
ชลบุรี	100.0	99.5	0.5	100.0	67.6	32.4	100.0	94.7	5.3
ระยอง	100.0	98.9	1.1	100.0	69.8	30.2	100.0	99.0	1.0
จันทบุรี	100.0	98.4	1.6	100.0	70.1	29.9	100.0	90.1	9.9
ตราด	100.0	99.6	0.4	100.0	57.7	42.3	100.0	99.3	0.7
เชียงใหม่	100.0	92.6	7.4	100.0	53.3	46.7	100.0	92.7	7.3
ลำพูน	100.0	98.5	1.5	100.0	89.4	10.6	100.0	99.5	0.5
ลำปาง	100.0	98.6	1.4	100.0	42.4	57.6	100.0	98.1	1.9

ตารางที่ 8 ร้อยละของประชาชนที่มีอายุ 15 ปีขึ้นไปเดินทางท่องเที่ยว จำแนกตามการหาข้อมูลจากแหล่งข้อมูลสำหรับการเดินทาง และจังหวัดที่อยู่อาศัย (ต่อ)

ลักษณะการเดินทาง/ จังหวัดที่อยู่อาศัย	แหล่งข้อมูล/การหาข้อมูลสำหรับการเดินทาง								
	เว็บไซต์อื่น ๆ			เพื่อน/ญาติ/ครอบครัว			ศูนย์บริการข่าวสารการท่องเที่ยว ททท. (Call center 1672)		
	รวม	ไม่หาข้อมูล	หาข้อมูล	รวม	ไม่หาข้อมูล	หาข้อมูล	รวม	ไม่หาข้อมูล	หาข้อมูล
แพร่	100.0	99.2	0.8	100.0	52.9	47.1	100.0	97.7	2.3
เชียงราย	100.0	98.7	1.3	100.0	61.6	38.4	100.0	96.8	3.2
นครสวรรค์	100.0	99.8	0.2	100.0	56.1	43.9	100.0	91.7	8.3
กำแพงเพชร	100.0	99.2	0.8	100.0	49.7	50.3	100.0	97.9	2.1
พิษณุโลก	100.0	95.0	5.0	100.0	44.3	55.7	100.0	97.1	2.9
พิจิตร	100.0	99.9	0.1	100.0	42.6	57.4	100.0	97.5	2.5
เพชรบูรณ์	100.0	99.5	0.5	100.0	73.4	26.6	100.0	97.7	2.3
นครราชสีมา	100.0	99.5	0.5	100.0	70.3	29.7	100.0	94.7	5.3
สุรินทร์	100.0	97.4	2.6	100.0	69.5	30.5	100.0	96.0	4.0
อุบลราชธานี	100.0	99.5	0.5	100.0	60.0	40.0	100.0	93.1	6.9
ขอนแก่น	100.0	98.4	1.6	100.0	59.4	40.6	100.0	97.4	2.6
อุดรธานี	100.0	97.4	2.6	100.0	57.7	42.3	100.0	91.8	8.2
เลย	100.0	99.8	0.2	100.0	47.5	52.5	100.0	91.3	8.7
หนองคาย	100.0	99.6	0.4	100.0	76.5	23.5	100.0	98.6	1.4
มหาสารคาม	100.0	98.4	1.6	100.0	60.5	39.5	100.0	96.6	3.4
กาฬสินธุ์	100.0	99.8	0.2	100.0	44.3	55.7	100.0	98.7	1.3
มุกดาหาร	100.0	99.5	0.5	100.0	69.1	30.9	100.0	94.5	5.5
นครศรีธรรมราช	100.0	99.7	0.3	100.0	83.1	16.9	100.0	98.5	1.5
กระบี่	100.0	99.8	0.2	100.0	78.4	21.6	100.0	92.7	7.3
พังงา	100.0	99.0	1.0	100.0	91.4	8.6	100.0	94.3	5.7
ภูเก็ต	100.0	97.1	2.9	100.0	77.0	23.0	100.0	97.6	2.4
สุราษฎร์ธานี	100.0	99.3	0.7	100.0	59.3	40.7	100.0	89.1	10.9
ระนอง	100.0	100.0	-	100.0	69.3	30.7	100.0	95.3	4.7
ชุมพร	100.0	97.1	2.9	100.0	72.6	27.4	100.0	97.6	2.4
สงขลา	100.0	99.3	0.7	100.0	55.2	44.8	100.0	94.4	5.6
สตูล	100.0	98.9	1.1	100.0	82.3	17.7	100.0	95.8	4.2
ตรัง	100.0	99.2	0.8	100.0	52.9	47.1	100.0	96.2	3.8
พัทลุง	100.0	99.5	0.5	100.0	34.4	65.6	100.0	98.0	2.0
ยะลา	100.0	99.4	0.6	100.0	48.1	51.9	100.0	91.0	9.0

ตารางที่ 8 ร้อยละของประชาชนที่มีอายุ 15 ปีขึ้นไปเดินทางท่องเที่ยว จำแนกตามการหาข้อมูลจากแหล่งข้อมูลสำหรับการเดินทาง และจังหวัดที่อยู่อาศัย (ต่อ)

ลักษณะการเดินทาง/ จังหวัดที่อยู่อาศัย	แหล่งข้อมูล/การหาข้อมูลสำหรับการเดินทาง								
	เว็บไซต์อื่น ๆ			เพื่อน/ญาติ/ครอบครัว			ศูนย์บริการข่าวสารการท่องเที่ยว ททท. (Call center 1672)		
	รวม	ไม่หาข้อมูล	หาข้อมูล	รวม	ไม่หาข้อมูล	หาข้อมูล	รวม	ไม่หาข้อมูล	หาข้อมูล
ไม่พักค้างคืน									
กรุงเทพมหานคร	100.0	96.8	3.2	100.0	60.6	39.4	100.0	88.6	11.4
สมุทรปราการ	100.0	100.0	-	100.0	62.2	37.8	100.0	96.0	4.0
นนทบุรี	100.0	96.0	4.0	100.0	66.6	33.4	100.0	86.6	13.4
ปทุมธานี	100.0	98.8	1.2	100.0	58.2	41.8	100.0	93.7	6.3
อยุธยา	100.0	98.4	1.6	100.0	36.3	63.7	100.0	93.9	6.1
อ่างทอง	100.0	97.3	2.7	100.0	65.9	34.1	100.0	95.6	4.4
ลพบุรี	100.0	98.2	1.8	100.0	26.4	73.6	100.0	94.6	5.4
สิงห์บุรี	100.0	98.5	1.5	100.0	78.1	21.9	100.0	97.3	2.7
ชัยนาท	100.0	98.9	1.1	100.0	75.3	24.7	100.0	95.4	4.6
สระบุรี	100.0	98.4	1.6	100.0	80.1	19.9	100.0	92.8	7.2
ฉะเชิงเทรา	100.0	97.8	2.2	100.0	33.2	66.8	100.0	95.4	4.6
ปราจีนบุรี	100.0	97.7	2.3	100.0	36.3	63.7	100.0	98.6	1.4
นครนายก	100.0	100.0	-	100.0	64.3	35.7	100.0	91.0	9.0
สระแก้ว	100.0	98.5	1.5	100.0	65.1	34.9	100.0	99.5	0.5
ราชบุรี	100.0	99.4	0.6	100.0	74.0	26.0	100.0	98.1	1.9
กาญจนบุรี	100.0	100.0	-	100.0	64.8	35.2	100.0	98.1	1.9
นครปฐม	100.0	100.0	-	100.0	73.1	26.9	100.0	99.5	0.5
สมุทรสาคร	100.0	99.2	0.8	100.0	68.4	31.6	100.0	97.0	3.0
สมุทรสงคราม	100.0	97.0	3.0	100.0	56.6	43.4	100.0	93.5	6.5
เพชรบุรี	100.0	97.0	3.0	100.0	64.4	35.6	100.0	97.3	2.7
ประจวบคีรีขันธ์	100.0	98.9	1.1	100.0	78.2	21.8	100.0	95.1	4.9
ชลบุรี	100.0	98.7	1.3	100.0	63.7	36.3	100.0	95.4	4.6
ระยอง	100.0	99.5	0.5	100.0	56.6	43.4	100.0	100.0	-
จันทบุรี	100.0	98.8	1.2	100.0	71.0	29.0	100.0	92.0	8.0
ตราด	100.0	99.8	0.2	100.0	54.0	46.0	100.0	99.6	0.4
เชียงใหม่	100.0	93.9	6.1	100.0	60.8	39.2	100.0	95.9	4.1
ลำพูน	100.0	98.9	1.1	100.0	89.6	10.4	100.0	99.5	0.5
ลำปาง	100.0	98.5	1.5	100.0	38.9	61.1	100.0	97.7	2.3

ตารางที่ 8 ร้อยละของประชาชนที่มีอายุ 15 ปีขึ้นไปเดินทางท่องเที่ยว จำแนกตามการหาข้อมูลจากแหล่งข้อมูลสำหรับการเดินทาง และจังหวัดที่อยู่อาศัย (ต่อ)

ลักษณะการเดินทาง/ จังหวัดที่อยู่อาศัย	แหล่งข้อมูล/การหาข้อมูลสำหรับการเดินทาง								
	เว็บไซต์อื่น ๆ			เพื่อน/ญาติ/ครอบครัว			ศูนย์บริการข่าวสารการท่องเที่ยว ททท. (Call center 1672)		
	รวม	ไม่หาข้อมูล	หาข้อมูล	รวม	ไม่หาข้อมูล	หาข้อมูล	รวม	ไม่หาข้อมูล	หาข้อมูล
แพร่	100.0	99.5	0.5	100.0	49.7	50.3	100.0	99.5	0.5
เชียงราย	100.0	100.0	-	100.0	72.3	27.7	100.0	96.4	3.6
นครสวรรค์	100.0	99.8	0.2	100.0	56.7	43.3	100.0	95.1	4.9
กำแพงเพชร	100.0	98.7	1.3	100.0	47.8	52.2	100.0	98.3	1.7
พิษณุโลก	100.0	97.1	2.9	100.0	50.4	49.6	100.0	96.8	3.2
พิจิตร	100.0	100.0	-	100.0	42.6	57.4	100.0	97.4	2.6
เพชรบูรณ์	100.0	98.9	1.1	100.0	77.4	22.6	100.0	97.8	2.2
นครราชสีมา	100.0	100.0	-	100.0	75.2	24.8	100.0	100.0	-
สุรินทร์	100.0	98.7	1.3	100.0	65.7	34.3	100.0	96.5	3.5
อุบลราชธานี	100.0	100.0	-	100.0	61.6	38.4	100.0	93.7	6.3
ขอนแก่น	100.0	99.2	0.8	100.0	58.0	42.0	100.0	98.1	1.9
อุดรธานี	100.0	99.2	0.8	100.0	62.0	38.0	100.0	97.9	2.1
เลย	100.0	100.0	-	100.0	56.6	43.4	100.0	93.5	6.5
หนองคาย	100.0	99.6	0.4	100.0	83.2	16.8	100.0	100.0	-
มหาสารคาม	100.0	98.4	1.6	100.0	65.3	34.7	100.0	98.5	1.5
กาฬสินธุ์	100.0	99.7	0.3	100.0	45.3	54.7	100.0	98.5	1.5
มุกดาหาร	100.0	100.0	-	100.0	71.1	28.9	100.0	94.6	5.4
นครศรีธรรมราช	100.0	100.0	-	100.0	81.5	18.5	100.0	98.3	1.7
กระบี่	100.0	100.0	-	100.0	78.8	21.2	100.0	97.4	2.6
พังงา	100.0	99.2	0.8	100.0	91.7	8.3	100.0	94.2	5.8
ภูเก็ต	100.0	100.0	-	100.0	81.4	18.6	100.0	98.9	1.1
สุราษฎร์ธานี	100.0	100.0	-	100.0	49.1	50.9	100.0	81.0	19.0
ระนอง	100.0	100.0	-	100.0	86.2	13.8	100.0	100.0	-
ชุมพร	100.0	99.3	0.7	100.0	67.5	32.5	100.0	99.3	0.7
สงขลา	100.0	100.0	-	100.0	47.0	53.0	100.0	95.6	4.4
สตูล	100.0	99.5	0.5	100.0	83.2	16.8	100.0	97.4	2.6
ตรัง	100.0	99.5	0.5	100.0	52.9	47.1	100.0	96.2	3.8
พัทลุง	100.0	99.7	0.3	100.0	38.0	62.0	100.0	98.6	1.4
ยะลา	100.0	99.3	0.7	100.0	42.6	57.4	100.0	92.7	7.3

ตารางที่ 8 ร้อยละของประชาชนที่มีอายุ 15 ปีขึ้นไปเดินทางท่องเที่ยว จำแนกตามการหาข้อมูลจากแหล่งข้อมูลสำหรับการเดินทาง และจังหวัดที่อยู่อาศัย (ต่อ)

ลักษณะการเดินทาง/ จังหวัดที่อยู่อาศัย	แหล่งข้อมูล/การหาข้อมูลสำหรับการเดินทาง								
	เว็บไซต์อื่น ๆ			เพื่อน/ญาติ/ครอบครัว			ศูนย์บริการข่าวสารการท่องเที่ยว ททท. (Call center 1672)		
	รวม	ไม่หาข้อมูล	หาข้อมูล	รวม	ไม่หาข้อมูล	หาข้อมูล	รวม	ไม่หาข้อมูล	หาข้อมูล
ทุกค้างคืน									
กรุงเทพมหานคร	100.0	96.7	3.3	100.0	67.5	32.5	100.0	92.8	7.2
สมุทรปราการ	100.0	100.0	-	100.0	76.8	23.2	100.0	96.2	3.8
นนทบุรี	100.0	96.3	3.7	100.0	71.4	28.6	100.0	84.6	15.4
ปทุมธานี	100.0	98.3	1.7	100.0	65.3	34.7	100.0	87.6	12.4
อยุธยา	100.0	99.1	0.9	100.0	48.1	51.9	100.0	89.5	10.5
อ่างทอง	100.0	98.8	1.2	100.0	69.2	30.8	100.0	98.3	1.7
ลพบุรี	100.0	95.4	4.6	100.0	30.3	69.7	100.0	94.1	5.9
สิงห์บุรี	100.0	97.5	2.5	100.0	75.3	24.7	100.0	97.2	2.8
ชัยนาท	100.0	100.0	-	100.0	69.9	30.1	100.0	92.7	7.3
สระบุรี	100.0	98.7	1.3	100.0	78.2	21.8	100.0	93.3	6.7
ฉะเชิงเทรา	100.0	99.0	1.0	100.0	42.6	57.4	100.0	97.4	2.6
ปราจีนบุรี	100.0	97.4	2.6	100.0	36.2	63.8	100.0	97.3	2.7
นครนายก	100.0	100.0	-	100.0	85.4	14.6	100.0	96.4	3.6
สระแก้ว	100.0	98.6	1.4	100.0	58.4	41.6	100.0	95.8	4.2
ราชบุรี	100.0	99.0	1.0	100.0	72.2	27.8	100.0	96.2	3.8
กาญจนบุรี	100.0	100.0	-	100.0	55.1	44.9	100.0	95.0	5.0
นครปฐม	100.0	99.8	0.2	100.0	74.1	25.9	100.0	98.5	1.5
สมุทรสาคร	100.0	99.5	0.5	100.0	66.4	33.6	100.0	99.1	0.9
สมุทรสงคราม	100.0	95.6	4.4	100.0	63.8	36.2	100.0	94.1	5.9
เพชรบุรี	100.0	95.3	4.7	100.0	64.1	35.9	100.0	97.4	2.6
ประจวบคีรีขันธ์	100.0	97.3	2.7	100.0	85.4	14.6	100.0	93.8	6.2
ชลบุรี	100.0	99.8	0.2	100.0	68.7	31.3	100.0	94.5	5.5
ระยอง	100.0	98.8	1.2	100.0	74.0	26.0	100.0	98.7	1.3
จันทบุรี	100.0	98.3	1.7	100.0	69.8	30.2	100.0	89.6	10.4
ตราด	100.0	99.3	0.7	100.0	62.6	37.4	100.0	98.8	1.2
เชียงใหม่	100.0	91.7	8.3	100.0	47.8	52.2	100.0	90.4	9.6
ลำพูน	100.0	97.6	2.4	100.0	89.0	11.0	100.0	99.6	0.4
ลำปาง	100.0	98.7	1.3	100.0	46.9	53.1	100.0	98.6	1.4

ตารางที่ 8 ร้อยละของประชาชนที่มีอายุ 15 ปีขึ้นไปเดินทางท่องเที่ยว จำแนกตามการหาข้อมูลจากแหล่งข้อมูลสำหรับการเดินทาง และจังหวัดที่อยู่อาศัย (ต่อ)

ลักษณะการเดินทาง/ จังหวัดที่อยู่อาศัย	แหล่งข้อมูล/การหาข้อมูลสำหรับการเดินทาง								
	เว็บไซต์อื่น ๆ			เพื่อน/ญาติ/ครอบครัว			ศูนย์บริการข่าวสารการท่องเที่ยว ททท. (Call center 1672)		
	รวม	ไม่หาข้อมูล	หาข้อมูล	รวม	ไม่หาข้อมูล	หาข้อมูล	รวม	ไม่หาข้อมูล	หาข้อมูล
แพร่	100.0	98.9	1.1	100.0	55.4	44.6	100.0	96.4	3.6
เชียงใหม่	100.0	98.2	1.8	100.0	57.7	42.3	100.0	96.9	3.1
นครสวรรค์	100.0	99.7	0.3	100.0	55.7	44.3	100.0	89.9	10.1
กำแพงเพชร	100.0	99.7	0.3	100.0	51.5	48.5	100.0	97.5	2.5
พิษณุโลก	100.0	93.8	6.2	100.0	41.0	59.0	100.0	97.2	2.8
พิจิตร	100.0	99.8	0.2	100.0	42.6	57.4	100.0	97.7	2.3
เพชรบูรณ์	100.0	99.7	0.3	100.0	71.6	28.4	100.0	97.7	2.3
นครราชสีมา	100.0	99.4	0.6	100.0	69.1	30.9	100.0	93.6	6.4
สุรินทร์	100.0	96.8	3.2	100.0	71.2	28.8	100.0	95.8	4.2
อุบลราชธานี	100.0	99.3	0.7	100.0	59.4	40.6	100.0	92.9	7.1
ขอนแก่น	100.0	97.6	2.4	100.0	61.0	39.0	100.0	96.6	3.4
อุดรธานี	100.0	96.0	4.0	100.0	54.5	45.5	100.0	87.3	12.7
เลย	100.0	99.7	0.3	100.0	44.7	55.3	100.0	90.6	9.4
หนองคาย	100.0	99.6	0.4	100.0	70.3	29.7	100.0	97.3	2.7
มหาสารคาม	100.0	98.5	1.5	100.0	55.5	44.5	100.0	94.8	5.2
กาฬสินธุ์	100.0	100.0	-	100.0	42.7	57.3	100.0	99.0	1.0
มุกดาหาร	100.0	98.3	1.7	100.0	64.7	35.3	100.0	94.2	5.8
นครศรีธรรมราช	100.0	99.5	0.5	100.0	83.9	16.1	100.0	98.5	1.5
กระบี่	100.0	99.8	0.2	100.0	78.3	21.7	100.0	90.3	9.7
พังงา	100.0	98.6	1.4	100.0	90.7	9.3	100.0	94.6	5.4
ภูเก็ต	100.0	96.7	3.3	100.0	76.4	23.6	100.0	97.5	2.5
สุราษฎร์ธานี	100.0	99.0	1.0	100.0	65.1	34.9	100.0	93.8	6.2
ระนอง	100.0	100.0	-	100.0	62.6	37.4	100.0	93.4	6.6
ชุมพร	100.0	96.6	3.4	100.0	73.9	26.1	100.0	97.2	2.8
สงขลา	100.0	99.0	1.0	100.0	58.5	41.5	100.0	93.9	6.1
สตูล	100.0	97.8	2.2	100.0	80.2	19.8	100.0	92.1	7.9
ตรัง	100.0	98.7	1.3	100.0	52.8	47.2	100.0	96.2	3.8
พัทลุง	100.0	99.2	0.8	100.0	26.7	73.3	100.0	96.9	3.1
ยะลา	100.0	99.6	0.4	100.0	68.7	31.3	100.0	84.4	15.6

ตารางที่ 8 ร้อยละของประชาชนที่มีอายุ 15 ปีขึ้นไปเดินทางท่องเที่ยว จำแนกตามการหาข้อมูลจากแหล่งข้อมูลสำหรับการเดินทาง และจังหวัดที่อยู่อาศัย (ต่อ)

ลักษณะการเดินทาง/ จังหวัดที่อยู่อาศัย	แหล่งข้อมูล/การหาข้อมูลสำหรับการเดินทาง								
	เคาน์เตอร์บริการข้อมูลข่าวสารของ การท่องเที่ยวแห่งประเทศไทย			งานเสนอขายสินค้าทางการท่องเที่ยว (เช่น งานเทศกาลเที่ยวเมืองไทย เป็นต้น)			อื่น ๆ (เช่น โทรทัศน์ วิทยุ หนังสือพิมพ์ เป็นต้น)		
	รวม	ไม่หาข้อมูล	หาข้อมูล	รวม	ไม่หาข้อมูล	หาข้อมูล	รวม	ไม่หาข้อมูล	หาข้อมูล
รวม									
กรุงเทพมหานคร	100.0	94.9	5.1	100.0	93.8	6.2	100.0	92.1	7.9
สมุทรปราการ	100.0	97.0	3.0	100.0	95.7	4.3	100.0	97.2	2.8
นนทบุรี	100.0	86.7	13.3	100.0	86.1	13.9	100.0	95.7	4.3
ปทุมธานี	100.0	96.5	3.5	100.0	96.3	3.7	100.0	94.8	5.2
อยุธยา	100.0	95.8	4.2	100.0	93.1	6.9	100.0	92.3	7.7
อ่างทอง	100.0	97.4	2.6	100.0	96.4	3.6	100.0	95.6	4.4
ลพบุรี	100.0	95.9	4.1	100.0	95.3	4.7	100.0	85.3	14.7
สิงห์บุรี	100.0	99.2	0.8	100.0	99.0	1.0	100.0	97.1	2.9
ชัยนาท	100.0	96.7	3.3	100.0	96.2	3.8	100.0	98.0	2.0
สระบุรี	100.0	98.5	1.5	100.0	98.9	1.1	100.0	97.0	3.0
ฉะเชิงเทรา	100.0	99.0	1.0	100.0	98.6	1.4	100.0	96.8	3.2
ปราจีนบุรี	100.0	98.6	1.4	100.0	98.8	1.2	100.0	91.6	8.4
นครนายก	100.0	98.6	1.4	100.0	98.2	1.8	100.0	99.5	0.5
สระแก้ว	100.0	98.9	1.1	100.0	99.2	0.8	100.0	98.9	1.1
ราชบุรี	100.0	98.8	1.2	100.0	98.3	1.7	100.0	99.7	0.3
กาญจนบุรี	100.0	99.7	0.3	100.0	98.7	1.3	100.0	99.2	0.8
นครปฐม	100.0	99.5	0.5	100.0	99.6	0.4	100.0	99.8	0.2
สมุทรสาคร	100.0	99.5	0.5	100.0	98.0	2.0	100.0	98.5	1.5
สมุทรสงคราม	100.0	98.2	1.8	100.0	97.9	2.1	100.0	99.5	0.5
เพชรบุรี	100.0	98.1	1.9	100.0	98.3	1.7	100.0	96.8	3.2
ประจวบคีรีขันธ์	100.0	96.9	3.1	100.0	96.9	3.1	100.0	99.5	0.5
ชลบุรี	100.0	97.5	2.5	100.0	97.8	2.2	100.0	99.5	0.5
ระยอง	100.0	99.4	0.6	100.0	98.3	1.7	100.0	96.7	3.3
จันทบุรี	100.0	97.0	3.0	100.0	97.5	2.5	100.0	98.6	1.4
ตราด	100.0	99.5	0.5	100.0	99.8	0.2	100.0	99.5	0.5
เชียงใหม่	100.0	94.2	5.8	100.0	92.6	7.4	100.0	85.9	14.1
ลำพูน	100.0	99.3	0.7	100.0	99.8	0.2	100.0	99.6	0.4
ลำปาง	100.0	94.2	5.8	100.0	97.2	2.8	100.0	92.9	7.1

ตารางที่ 8 ร้อยละของประชาชนที่มีอายุ 15 ปีขึ้นไปเดินทางท่องเที่ยว จำแนกตามการหาข้อมูลจากแหล่งข้อมูลสำหรับการเดินทาง และจังหวัดที่อยู่อาศัย (ต่อ)

ลักษณะการเดินทาง/ จังหวัดที่อยู่อาศัย	แหล่งข้อมูล/การหาข้อมูลสำหรับการเดินทาง								
	เคาน์เตอร์บริการข้อมูลข่าวสารของ การท่องเที่ยวแห่งประเทศไทย			งานเสนอขายสินค้าทางการท่องเที่ยว (เช่น งานเทศกาลเที่ยวเมืองไทย เป็นต้น)			อื่น ๆ (เช่น โทรทัศน์ วิทยุ หนังสือพิมพ์ เป็นต้น)		
	รวม	ไม่หาข้อมูล	หาข้อมูล	รวม	ไม่หาข้อมูล	หาข้อมูล	รวม	ไม่หาข้อมูล	หาข้อมูล
แพร่	100.0	98.3	1.7	100.0	98.8	1.2	100.0	99.0	1.0
เชียงราย	100.0	97.5	2.5	100.0	98.1	1.9	100.0	96.7	3.3
นครสวรรค์	100.0	96.7	3.3	100.0	97.1	2.9	100.0	97.1	2.9
กำแพงเพชร	100.0	98.7	1.3	100.0	97.7	2.3	100.0	96.8	3.2
พิษณุโลก	100.0	99.0	1.0	100.0	97.8	2.2	100.0	95.5	4.5
พิจิตร	100.0	99.1	0.9	100.0	98.1	1.9	100.0	98.2	1.8
เพชรบูรณ์	100.0	98.7	1.3	100.0	98.8	1.2	100.0	97.4	2.6
นครราชสีมา	100.0	98.9	1.1	100.0	98.9	1.1	100.0	99.5	0.5
สุรินทร์	100.0	98.4	1.6	100.0	99.7	0.3	100.0	96.9	3.1
อุบลราชธานี	100.0	96.8	3.2	100.0	97.4	2.6	100.0	95.0	5.0
ขอนแก่น	100.0	99.0	1.0	100.0	97.5	2.5	100.0	96.4	3.6
อุดรธานี	100.0	96.7	3.3	100.0	96.4	3.6	100.0	90.7	9.3
เลย	100.0	94.3	5.7	100.0	93.9	6.1	100.0	87.8	12.2
หนองคาย	100.0	98.5	1.5	100.0	98.3	1.7	100.0	100.0	-
มหาสารคาม	100.0	97.5	2.5	100.0	98.1	1.9	100.0	98.2	1.8
กาฬสินธุ์	100.0	98.7	1.3	100.0	99.3	0.7	100.0	96.0	4.0
มุกดาหาร	100.0	97.4	2.6	100.0	97.7	2.3	100.0	99.1	0.9
นครศรีธรรมราช	100.0	98.4	1.6	100.0	99.3	0.7	100.0	99.4	0.6
กระบี่	100.0	96.0	4.0	100.0	97.3	2.7	100.0	97.4	2.6
พังงา	100.0	95.3	4.7	100.0	95.6	4.4	100.0	97.2	2.8
ภูเก็ต	100.0	99.5	0.5	100.0	99.5	0.5	100.0	98.7	1.3
สุราษฎร์ธานี	100.0	96.5	3.5	100.0	98.9	1.1	100.0	91.9	8.1
ระนอง	100.0	96.9	3.1	100.0	97.1	2.9	100.0	95.4	4.6
ชุมพร	100.0	98.3	1.7	100.0	98.5	1.5	100.0	91.5	8.5
สงขลา	100.0	94.9	5.1	100.0	95.6	4.4	100.0	94.0	6.0
สตูล	100.0	98.1	1.9	100.0	98.3	1.7	100.0	99.2	0.8
ตรัง	100.0	98.8	1.2	100.0	99.1	0.9	100.0	98.0	2.0
พัทลุง	100.0	99.0	1.0	100.0	98.8	1.2	100.0	98.1	1.9
ยะลา	100.0	96.2	3.8	100.0	95.3	4.7	100.0	97.0	3.0

ตารางที่ 8 ร้อยละของประชาชนที่มีอายุ 15 ปีขึ้นไปเดินทางท่องเที่ยว จำแนกตามการหาข้อมูลจากแหล่งข้อมูลสำหรับการเดินทาง และจังหวัดที่อยู่อาศัย (ต่อ)

ลักษณะการเดินทาง/ จังหวัดที่อยู่อาศัย	แหล่งข้อมูล/การหาข้อมูลสำหรับการเดินทาง								
	เคาน์เตอร์บริการข้อมูลข่าวสารของ การท่องเที่ยวแห่งประเทศไทย			งานเสนอขายสินค้าทางการท่องเที่ยว (เช่น งานเทศกาลเที่ยวเมืองไทย เป็นต้น)			อื่น ๆ (เช่น โทรทัศน์ วิทยุ หนังสือพิมพ์ เป็นต้น)		
	รวม	ไม่หาข้อมูล	หาข้อมูล	รวม	ไม่หาข้อมูล	หาข้อมูล	รวม	ไม่หาข้อมูล	หาข้อมูล
ไม่พักค้างคืน									
กรุงเทพมหานคร	100.0	94.1	5.9	100.0	92.6	7.4	100.0	91.6	8.4
สมุทรปราการ	100.0	96.8	3.2	100.0	95.0	5.0	100.0	95.3	4.7
นนทบุรี	100.0	87.1	12.9	100.0	87.3	12.7	100.0	96.2	3.8
ปทุมธานี	100.0	97.1	2.9	100.0	96.2	3.8	100.0	94.8	5.2
อยุธยา	100.0	95.9	4.1	100.0	92.3	7.7	100.0	92.0	8.0
อ่างทอง	100.0	96.5	3.5	100.0	95.2	4.8	100.0	95.4	4.6
ลพบุรี	100.0	96.3	3.7	100.0	95.8	4.2	100.0	86.4	13.6
สิงห์บุรี	100.0	99.3	0.7	100.0	99.3	0.7	100.0	97.4	2.6
ชัยนาท	100.0	97.7	2.3	100.0	97.3	2.7	100.0	98.4	1.6
สระบุรี	100.0	99.2	0.8	100.0	98.8	1.2	100.0	97.1	2.9
ฉะเชิงเทรา	100.0	98.1	1.9	100.0	97.6	2.4	100.0	94.9	5.1
ปราจีนบุรี	100.0	97.8	2.2	100.0	98.3	1.7	100.0	91.5	8.5
นครนายก	100.0	98.2	1.8	100.0	98.0	2.0	100.0	99.4	0.6
สระแก้ว	100.0	98.7	1.3	100.0	99.7	0.3	100.0	98.5	1.5
ราชบุรี	100.0	98.6	1.4	100.0	97.8	2.2	100.0	99.7	0.3
กาญจนบุรี	100.0	99.7	0.3	100.0	99.2	0.8	100.0	98.4	1.6
นครปฐม	100.0	99.4	0.6	100.0	99.7	0.3	100.0	99.8	0.2
สมุทรสาคร	100.0	99.6	0.4	100.0	95.8	4.2	100.0	96.6	3.4
สมุทรสงคราม	100.0	98.3	1.7	100.0	98.1	1.9	100.0	99.9	0.1
เพชรบุรี	100.0	97.9	2.1	100.0	98.5	1.5	100.0	95.7	4.3
ประจวบคีรีขันธ์	100.0	97.8	2.2	100.0	97.2	2.8	100.0	98.9	1.1
ชลบุรี	100.0	97.7	2.3	100.0	97.2	2.8	100.0	99.2	0.8
ระยอง	100.0	100.0	-	100.0	95.9	4.1	100.0	93.5	6.5
จันทบุรี	100.0	98.9	1.1	100.0	98.9	1.1	100.0	100.0	-
ตราด	100.0	99.3	0.7	100.0	99.8	0.2	100.0	99.8	0.2
เชียงใหม่	100.0	97.4	2.6	100.0	95.0	5.0	100.0	87.4	12.6
ลำพูน	100.0	99.3	0.7	100.0	99.6	0.4	100.0	99.4	0.6
ลำปาง	100.0	92.4	7.6	100.0	96.1	3.9	100.0	92.5	7.5

ตารางที่ 8 ร้อยละของประชาชนที่มีอายุ 15 ปีขึ้นไปเดินทางท่องเที่ยว จำแนกตามการหาข้อมูลจากแหล่งข้อมูลสำหรับการเดินทาง และจังหวัดที่อยู่อาศัย (ต่อ)

ลักษณะการเดินทาง/ จังหวัดที่อยู่อาศัย	แหล่งข้อมูล/การหาข้อมูลสำหรับการเดินทาง								
	เคาน์เตอร์บริการข้อมูลข่าวสารของ การท่องเที่ยวแห่งประเทศไทย			งานเสนอขายสินค้าทางการท่องเที่ยว (เช่น งานเทศกาลเที่ยวเมืองไทย เป็นต้น)			อื่น ๆ (เช่น โทรทัศน์ วิทยุ หนังสือพิมพ์ เป็นต้น)		
	รวม	ไม่หาข้อมูล	หาข้อมูล	รวม	ไม่หาข้อมูล	หาข้อมูล	รวม	ไม่หาข้อมูล	หาข้อมูล
แพร่	100.0	99.7	0.3	100.0	99.3	0.7	100.0	98.1	1.9
เชียงราย	100.0	97.8	2.2	100.0	97.8	2.2	100.0	95.6	4.4
นครสวรรค์	100.0	97.8	2.2	100.0	95.8	4.2	100.0	98.2	1.8
กำแพงเพชร	100.0	98.5	1.5	100.0	97.1	2.9	100.0	96.0	4.0
พิษณุโลก	100.0	99.1	0.9	100.0	97.7	2.3	100.0	98.4	1.6
พิจิตร	100.0	99.6	0.4	100.0	97.6	2.4	100.0	97.4	2.6
เพชรบูรณ์	100.0	98.2	1.8	100.0	99.1	0.9	100.0	99.6	0.4
นครราชสีมา	100.0	100.0	-	100.0	100.0	-	100.0	98.6	1.4
สุรินทร์	100.0	98.7	1.3	100.0	100.0	-	100.0	96.1	3.9
อุบลราชธานี	100.0	95.7	4.3	100.0	95.9	4.1	100.0	94.7	5.3
ขอนแก่น	100.0	99.4	0.6	100.0	98.4	1.6	100.0	97.0	3.0
อุดรธานี	100.0	97.9	2.1	100.0	98.3	1.7	100.0	96.1	3.9
เลย	100.0	92.4	7.6	100.0	92.4	7.6	100.0	95.1	4.9
หนองคาย	100.0	98.5	1.5	100.0	98.5	1.5	100.0	100.0	-
มหาสารคาม	100.0	99.5	0.5	100.0	99.5	0.5	100.0	98.3	1.7
กาฬสินธุ์	100.0	99.1	0.9	100.0	99.1	0.9	100.0	96.7	3.3
มุกดาหาร	100.0	97.9	2.1	100.0	98.9	1.1	100.0	99.0	1.0
นครศรีธรรมราช	100.0	98.1	1.9	100.0	99.2	0.8	100.0	99.2	0.8
กระบี่	100.0	98.1	1.9	100.0	98.8	1.2	100.0	96.9	3.1
พังงา	100.0	95.6	4.4	100.0	96.2	3.8	100.0	97.3	2.7
ภูเก็ต	100.0	98.9	1.1	100.0	100.0	-	100.0	100.0	-
สุราษฎร์ธานี	100.0	96.0	4.0	100.0	99.2	0.8	100.0	83.7	16.3
ระนอง	100.0	100.0	-	100.0	100.0	-	100.0	98.4	1.6
ชุมพร	100.0	100.0	-	100.0	99.3	0.7	100.0	95.5	4.5
สงขลา	100.0	94.4	5.6	100.0	97.3	2.7	100.0	92.6	7.4
สตูล	100.0	99.0	1.0	100.0	98.9	1.1	100.0	99.7	0.3
ตรัง	100.0	99.1	0.9	100.0	99.5	0.5	100.0	97.2	2.8
พัทลุง	100.0	99.1	0.9	100.0	98.6	1.4	100.0	98.8	1.2
ยะลา	100.0	96.7	3.3	100.0	96.5	3.5	100.0	96.5	3.5

ตารางที่ 8 ร้อยละของประชาชนที่มีอายุ 15 ปีขึ้นไปเดินทางท่องเที่ยว จำแนกตามการหาข้อมูลจากแหล่งข้อมูลสำหรับการเดินทาง และจังหวัดที่อยู่อาศัย (ต่อ)

ลักษณะการเดินทาง/ จังหวัดที่อยู่อาศัย	แหล่งข้อมูล/การหาข้อมูลสำหรับการเดินทาง								
	เคาน์เตอร์บริการข้อมูลข่าวสารของ การท่องเที่ยวแห่งประเทศไทย			งานเสนอขายสินค้าทางการท่องเที่ยว (เช่น งานเทศกาลเที่ยวเมืองไทย เป็นต้น)			อื่น ๆ (เช่น โทรทัศน์ วิทยุ หนังสือพิมพ์ เป็นต้น)		
	รวม	ไม่หาข้อมูล	หาข้อมูล	รวม	ไม่หาข้อมูล	หาข้อมูล	รวม	ไม่หาข้อมูล	หาข้อมูล
พหุค้ำจิ้น									
กรุงเทพมหานคร	100.0	95.3	4.7	100.0	94.3	5.7	100.0	92.3	7.7
สมุทรปราการ	100.0	97.1	2.9	100.0	96.2	3.8	100.0	98.4	1.6
นนทบุรี	100.0	86.5	13.5	100.0	85.2	14.8	100.0	95.3	4.7
ปทุมธานี	100.0	96.0	4.0	100.0	96.4	3.6	100.0	94.8	5.2
อยุธยา	100.0	95.5	4.5	100.0	95.0	5.0	100.0	92.9	7.1
อ่างทอง	100.0	100.0	-	100.0	100.0	-	100.0	95.9	4.1
ลพบุรี	100.0	95.4	4.6	100.0	94.8	5.2	100.0	83.9	16.1
สิงห์บุรี	100.0	98.5	1.5	100.0	98.0	2.0	100.0	95.8	4.2
ชัยนาท	100.0	94.7	5.3	100.0	94.0	6.0	100.0	97.2	2.8
สระบุรี	100.0	97.7	2.3	100.0	99.0	1.0	100.0	96.9	3.1
ฉะเชิงเทรา	100.0	99.8	0.2	100.0	99.4	0.6	100.0	98.4	1.6
ปราจีนบุรี	100.0	99.6	0.4	100.0	99.4	0.6	100.0	91.7	8.3
นครนายก	100.0	99.8	0.2	100.0	98.8	1.2	100.0	99.8	0.2
สระแก้ว	100.0	99.0	1.0	100.0	99.0	1.0	100.0	99.1	0.9
ราชบุรี	100.0	99.0	1.0	100.0	99.0	1.0	100.0	99.6	0.4
กาญจนบุรี	100.0	99.7	0.3	100.0	98.3	1.7	100.0	99.7	0.3
นครปฐม	100.0	99.6	0.4	100.0	99.4	0.6	100.0	99.8	0.2
สมุทรสาคร	100.0	99.4	0.6	100.0	99.1	0.9	100.0	99.5	0.5
สมุทรสงคราม	100.0	97.8	2.2	100.0	97.3	2.7	100.0	98.3	1.7
เพชรบุรี	100.0	98.5	1.5	100.0	97.8	2.2	100.0	98.6	1.4
ประจวบคีรีขันธ์	100.0	96.5	3.5	100.0	96.8	3.2	100.0	99.8	0.2
ชลบุรี	100.0	97.5	2.5	100.0	98.0	2.0	100.0	99.6	0.4
ระยอง	100.0	99.2	0.8	100.0	99.1	0.9	100.0	97.8	2.2
จันทบุรี	100.0	96.6	3.4	100.0	97.1	2.9	100.0	98.3	1.7
ตราด	100.0	99.7	0.3	100.0	99.7	0.3	100.0	99.1	0.9
เชียงใหม่	100.0	91.8	8.2	100.0	90.9	9.1	100.0	84.8	15.2
ลำพูน	100.0	99.5	0.5	100.0	100.0	-	100.0	100.0	-
ลำปาง	100.0	96.4	3.6	100.0	98.6	1.4	100.0	93.3	6.7

ตารางที่ 8 ร้อยละของประชาชนที่มีอายุ 15 ปีขึ้นไปเดินทางท่องเที่ยว จำแนกตามการหาข้อมูลจากแหล่งข้อมูลสำหรับการเดินทาง และจังหวัดที่อยู่อาศัย (ต่อ)

ลักษณะการเดินทาง/ จังหวัดที่อยู่อาศัย	แหล่งข้อมูล/การหาข้อมูลสำหรับการเดินทาง								
	เคาน์เตอร์บริการข้อมูลข่าวสารของ การท่องเที่ยวแห่งประเทศไทย			งานเสนอขายสินค้าทางการท่องเที่ยว (เช่น งานเทศกาลเที่ยวเมืองไทย เป็นต้น)			อื่น ๆ (เช่น โทรทัศน์ วิทยุ หนังสือพิมพ์ เป็นต้น)		
	รวม	ไม่หาข้อมูล	หาข้อมูล	รวม	ไม่หาข้อมูล	หาข้อมูล	รวม	ไม่หาข้อมูล	หาข้อมูล
แพร่	100.0	97.1	2.9	100.0	98.4	1.6	100.0	99.8	0.2
เชียงราย	100.0	97.4	2.6	100.0	98.1	1.9	100.0	97.1	2.9
นครสวรรค์	100.0	96.1	3.9	100.0	97.8	2.2	100.0	96.6	3.4
กำแพงเพชร	100.0	98.9	1.1	100.0	98.2	1.8	100.0	97.5	2.5
พิษณุโลก	100.0	98.9	1.1	100.0	97.9	2.1	100.0	94.0	6.0
พิจิตร	100.0	98.6	1.4	100.0	98.7	1.3	100.0	99.3	0.7
เพชรบูรณ์	100.0	98.9	1.1	100.0	98.7	1.3	100.0	96.4	3.6
นครราชสีมา	100.0	98.7	1.3	100.0	98.7	1.3	100.0	99.7	0.3
สุรินทร์	100.0	98.3	1.7	100.0	99.6	0.4	100.0	97.2	2.8
อุบลราชธานี	100.0	97.2	2.8	100.0	98.0	2.0	100.0	95.1	4.9
ขอนแก่น	100.0	98.7	1.3	100.0	96.4	3.6	100.0	95.7	4.3
อุดรธานี	100.0	95.9	4.1	100.0	94.9	5.1	100.0	86.6	13.4
เลย	100.0	94.9	5.1	100.0	94.4	5.6	100.0	85.6	14.4
หนองคาย	100.0	98.6	1.4	100.0	98.2	1.8	100.0	100.0	-
มหาสารคาม	100.0	95.4	4.6	100.0	96.6	3.4	100.0	98.0	2.0
กาฬสินธุ์	100.0	98.2	1.8	100.0	99.6	0.4	100.0	94.9	5.1
มุกดาหาร	100.0	96.4	3.6	100.0	94.9	5.1	100.0	99.3	0.7
นครศรีธรรมราช	100.0	98.5	1.5	100.0	99.4	0.6	100.0	99.5	0.5
กระบี่	100.0	94.9	5.1	100.0	96.5	3.5	100.0	97.6	2.4
พังงา	100.0	94.7	5.3	100.0	94.6	5.4	100.0	97.0	3.0
ภูเก็ต	100.0	99.6	0.4	100.0	99.4	0.6	100.0	98.5	1.5
สุราษฎร์ธานี	100.0	96.7	3.3	100.0	98.8	1.2	100.0	96.6	3.4
ระนอง	100.0	95.7	4.3	100.0	96.0	4.0	100.0	94.2	5.8
ชุมพร	100.0	97.9	2.1	100.0	98.3	1.7	100.0	90.5	9.5
สงขลา	100.0	95.1	4.9	100.0	95.0	5.0	100.0	94.6	5.4
สตูล	100.0	96.1	3.9	100.0	96.9	3.1	100.0	98.2	1.8
ตรัง	100.0	98.3	1.7	100.0	98.3	1.7	100.0	99.3	0.7
พัทลุง	100.0	99.0	1.0	100.0	99.4	0.6	100.0	96.6	3.4
ยะลา	100.0	94.5	5.5	100.0	91.0	9.0	100.0	98.9	1.1

หมายเหตุ : - ข้อมูลมีจำนวนเล็กน้อย

ตารางที่ 9 ร้อยละของประชาชนที่มีอายุ 15 ปีขึ้นไปที่เดินทางท่องเที่ยว จำแนกตามความคิดเห็นเกี่ยวกับความน่าเชื่อถือของแหล่งข้อมูล และจังหวัดที่อยู่อาศัย

ลักษณะการเดินทาง/ จังหวัดที่อยู่อาศัย	แหล่งข้อมูล/ความน่าเชื่อถือของแหล่งข้อมูล											
	นิตยสารท่องเที่ยว				หนังสือ/Brochure แนะนำแหล่งท่องเที่ยว				เว็บไซต์การท่องเที่ยวแห่งประเทศไทย (www.thai.tourismthailand.org)			
	รวม	ไม่น่าเชื่อถือ	น่าเชื่อถือ	ไม่แสดงความคิดเห็น	รวม	ไม่น่าเชื่อถือ	น่าเชื่อถือ	ไม่แสดงความคิดเห็น	รวม	ไม่น่าเชื่อถือ	น่าเชื่อถือ	ไม่แสดงความคิดเห็น
รวม												
กรุงเทพมหานคร	100.0	18.9	80.8	0.3	100.0	21.5	78.2	0.3	100.0	18.9	80.7	0.4
สมุทรปราการ	100.0	22.8	77.2	-	100.0	25.8	74.2	-	100.0	25.1	74.9	-
นนทบุรี	100.0	13.9	85.0	1.1	100.0	13.9	85.0	1.1	100.0	13.4	85.5	1.1
ปทุมธานี	100.0	12.1	87.9	-	100.0	13.0	87.0	-	100.0	13.4	86.6	-
อยุธยา	100.0	7.4	92.6	-	100.0	9.0	91.0	-	100.0	14.5	85.5	-
อ่างทอง	100.0	7.5	92.5	-	100.0	9.4	90.6	-	100.0	11.7	88.3	-
ลพบุรี	100.0	39.2	58.9	1.9	100.0	39.9	56.4	3.7	100.0	39.4	40.7	19.9
สิงห์บุรี	100.0	98.2	1.7	0.1	100.0	95.8	4.1	0.1	100.0	92.9	7.0	0.1
ชัยนาท	100.0	23.6	76.4	-	100.0	25.5	74.5	-	100.0	26.6	73.4	-
สระบุรี	100.0	41.9	58.1	-	100.0	48.1	51.9	-	100.0	42.8	57.2	-
ฉะเชิงเทรา	100.0	88.8	11.2	-	100.0	94.4	5.6	-	100.0	91.3	8.7	-
ปราจีนบุรี	100.0	74.0	26.0	-	100.0	75.1	24.9	-	100.0	77.0	23.0	-
นครนายก	100.0	12.9	87.1	-	100.0	14.6	85.4	-	100.0	15.5	84.5	-
สระแก้ว	100.0	8.0	92.0	-	100.0	10.4	89.6	-	100.0	12.1	87.9	-
ราชบุรี	100.0	20.6	79.1	0.3	100.0	21.2	78.5	0.3	100.0	22.6	77.1	0.3
กาญจนบุรี	100.0	22.0	78.0	-	100.0	23.4	76.6	-	100.0	20.6	79.4	-
นครปฐม	100.0	26.6	73.4	-	100.0	29.6	70.4	-	100.0	27.0	73.0	-
สมุทรสาคร	100.0	24.6	75.4	-	100.0	26.5	73.5	-	100.0	26.6	73.4	-
สมุทรสงคราม	100.0	1.4	98.6	-	100.0	1.3	98.7	-	100.0	1.1	98.9	-
เพชรบุรี	100.0	2.6	97.4	-	100.0	3.1	96.9	-	100.0	3.5	96.5	-
ประจวบคีรีขันธ์	100.0	4.2	95.8	-	100.0	4.9	95.1	-	100.0	4.2	95.8	-
ชลบุรี	100.0	5.5	94.5	-	100.0	7.0	93.0	-	100.0	10.2	89.8	-
ระยอง	100.0	13.8	86.2	-	100.0	16.8	82.9	0.3	100.0	16.3	81.9	1.8
จันทบุรี	100.0	14.1	85.4	0.5	100.0	19.0	80.5	0.5	100.0	15.2	84.3	0.5
ตราด	100.0	91.8	8.2	-	100.0	92.0	8.0	-	100.0	92.0	8.0	-
เชียงใหม่	100.0	8.7	72.8	18.5	100.0	8.9	72.6	18.5	100.0	8.3	68.0	23.7
ลำพูน	100.0	0.2	99.8	-	100.0	0.4	99.5	0.1	100.0	1.8	96.6	1.6
ลำปาง	100.0	17.0	82.8	0.2	100.0	18.9	80.9	0.2	100.0	17.0	82.8	0.2

ตารางที่ 9 ร้อยละของประชาชนที่มีอายุ 15 ปีขึ้นไปเดินทางท่องเที่ยว จำแนกตามความคิดเห็นเกี่ยวกับความน่าเชื่อถือของแหล่งข้อมูล และจังหวัดที่อยู่อาศัย (ต่อ)

ลักษณะการเดินทาง/ จังหวัดที่อยู่อาศัย	แหล่งข้อมูล/ความน่าเชื่อถือของแหล่งข้อมูล											
	นิตยสารท่องเที่ยว				หนังสือ/Brochure แนะนำแหล่งท่องเที่ยว				เว็บไซต์การท่องเที่ยวแห่งประเทศไทย (www.thai.tourismthailand.org)			
	รวม	ไม่น่าเชื่อถือ	น่าเชื่อถือ	ไม่แสดงความคิดเห็น	รวม	ไม่น่าเชื่อถือ	น่าเชื่อถือ	ไม่แสดงความคิดเห็น	รวม	ไม่น่าเชื่อถือ	น่าเชื่อถือ	ไม่แสดงความคิดเห็น
แพร่	100.0	2.0	98.0	-	100.0	2.7	97.3	-	100.0	2.2	97.8	-
เชียงราย	100.0	9.9	90.1	-	100.0	10.2	89.8	-	100.0	4.8	95.2	-
นครสวรรค์	100.0	28.2	71.8	-	100.0	32.0	68.0	-	100.0	31.4	68.5	0.1
กำแพงเพชร	100.0	7.6	92.4	-	100.0	13.0	87.0	-	100.0	12.8	87.2	-
พิษณุโลก	100.0	2.5	97.5	-	100.0	2.4	97.6	-	100.0	2.0	98.0	-
พิจิตร	100.0	25.5	74.5	-	100.0	28.1	71.9	-	100.0	29.1	70.9	-
เพชรบูรณ์	100.0	24.2	75.8	-	100.0	26.1	73.9	-	100.0	24.1	75.9	-
นครราชสีมา	100.0	13.7	86.0	0.3	100.0	15.1	84.4	0.5	100.0	16.0	83.7	0.3
สุรินทร์	100.0	1.7	98.3	-	100.0	1.7	98.3	-	100.0	1.7	98.3	-
อุบลราชธานี	100.0	6.7	93.3	-	100.0	7.7	92.3	-	100.0	6.0	94.0	-
ขอนแก่น	100.0	19.2	79.6	1.2	100.0	24.8	74.0	1.2	100.0	14.7	84.1	1.2
อุดรธานี	100.0	4.1	94.6	1.3	100.0	4.1	94.8	1.1	100.0	5.4	93.5	1.1
เลย	100.0	12.0	87.9	0.1	100.0	14.3	85.6	0.1	100.0	15.4	84.5	0.1
หนองคาย	100.0	23.3	76.7	-	100.0	25.6	74.4	-	100.0	26.1	73.9	-
มหาสารคาม	100.0	9.1	90.8	0.1	100.0	9.6	90.3	0.1	100.0	10.6	89.3	0.1
กาฬสินธุ์	100.0	2.9	97.1	-	100.0	3.9	96.1	-	100.0	3.0	97.0	-
มุกดาหาร	100.0	17.2	82.8	-	100.0	17.5	82.5	-	100.0	17.4	82.6	-
นครศรีธรรมราช	100.0	10.0	90.0	-	100.0	9.4	90.6	-	100.0	7.1	92.9	-
กระบี่	100.0	24.0	76.0	-	100.0	26.0	74.0	-	100.0	23.9	76.1	-
พังงา	100.0	0.7	99.3	-	100.0	1.1	98.9	-	100.0	0.7	99.3	-
ภูเก็ต	100.0	0.9	99.1	-	100.0	0.9	99.1	-	100.0	0.8	98.9	0.3
สุราษฎร์ธานี	100.0	21.1	78.9	-	100.0	27.9	72.1	-	100.0	19.8	80.2	-
ระนอง	100.0	5.3	94.7	-	100.0	5.8	94.2	-	100.0	6.0	94.0	-
ชุมพร	100.0	4.1	95.9	-	100.0	5.4	94.6	-	100.0	7.4	92.5	0.1
สงขลา	100.0	21.9	77.8	0.3	100.0	25.5	74.2	0.3	100.0	23.5	76.2	0.3
สตูล	100.0	2.4	97.6	-	100.0	3.0	97.0	-	100.0	4.8	95.2	-
ตรัง	100.0	2.9	97.1	-	100.0	4.6	95.4	-	100.0	9.9	90.1	-
พัทลุง	100.0	0.9	98.9	0.2	100.0	1.8	98.0	0.2	100.0	1.8	98.0	0.2
ยะลา	100.0	35.5	64.5	-	100.0	36.5	63.5	-	100.0	35.1	64.9	-

ตารางที่ 9 ร้อยละของประชาชนที่มีอายุ 15 ปีขึ้นไปเดินทางท่องเที่ยว จำแนกตามความคิดเห็นเกี่ยวกับความน่าเชื่อถือของแหล่งข้อมูล และจังหวัดที่อยู่อาศัย (ต่อ)

ลักษณะการเดินทาง/ จังหวัดที่อยู่อาศัย	แหล่งข้อมูล/ความน่าเชื่อถือของแหล่งข้อมูล											
	นิตยสารท่องเที่ยว				หนังสือ/Brochure แนะนำแหล่งท่องเที่ยว				เว็บไซต์การท่องเที่ยวแห่งประเทศไทย (www.thai.tourismthailand.org)			
	รวม	ไม่น่าเชื่อถือ	น่าเชื่อถือ	ไม่แสดงความคิดเห็น	รวม	ไม่น่าเชื่อถือ	น่าเชื่อถือ	ไม่แสดงความคิดเห็น	รวม	ไม่น่าเชื่อถือ	น่าเชื่อถือ	ไม่แสดงความคิดเห็น
ไม่พักค้างคืน												
กรุงเทพมหานคร	100.0	19.3	80.0	0.7	100.0	22.3	77.0	0.7	100.0	19.1	80.4	0.5
สมุทรปราการ	100.0	21.5	78.5	-	100.0	25.6	74.4	-	100.0	26.0	74.0	-
นนทบุรี	100.0	10.6	88.9	0.5	100.0	10.5	89.0	0.5	100.0	8.8	90.7	0.5
ปทุมธานี	100.0	8.1	91.9	-	100.0	8.4	91.6	-	100.0	9.7	90.3	-
อยุธยา	100.0	8.1	91.9	-	100.0	9.7	90.3	-	100.0	13.9	86.1	-
อ่างทอง	100.0	7.4	92.6	-	100.0	7.6	92.4	-	100.0	10.1	89.9	-
ลพบุรี	100.0	39.0	59.6	1.4	100.0	38.5	57.7	3.8	100.0	38.7	41.5	19.8
สิงห์บุรี	100.0	98.2	1.6	0.2	100.0	96.0	3.8	0.2	100.0	93.4	6.4	0.2
ชัยนาท	100.0	21.3	78.7	-	100.0	24.4	75.6	-	100.0	25.4	74.6	-
สระบุรี	100.0	42.0	58.0	-	100.0	48.0	52.0	-	100.0	40.4	59.6	-
ฉะเชิงเทรา	100.0	89.4	10.6	-	100.0	93.7	6.3	-	100.0	92.5	7.5	-
ปราจีนบุรี	100.0	80.2	19.8	-	100.0	80.7	19.3	-	100.0	83.0	17.0	-
นครนายก	100.0	11.5	88.5	-	100.0	13.6	86.4	-	100.0	14.7	85.3	-
สระแก้ว	100.0	10.5	89.5	-	100.0	14.6	85.4	-	100.0	15.1	84.9	-
ราชบุรี	100.0	20.5	79.5	-	100.0	20.8	79.2	-	100.0	24.2	75.8	-
กาญจนบุรี	100.0	24.5	75.5	-	100.0	25.9	74.1	-	100.0	22.0	78.0	-
นครปฐม	100.0	28.0	72.0	-	100.0	30.6	69.4	-	100.0	27.3	72.7	-
สมุทรสาคร	100.0	16.8	83.2	-	100.0	21.8	78.2	-	100.0	21.9	78.1	-
สมุทรสงคราม	100.0	1.3	98.7	-	100.0	1.2	98.8	-	100.0	1.1	98.9	-
เพชรบุรี	100.0	2.7	97.3	-	100.0	3.1	96.9	-	100.0	3.3	96.7	-
ประจวบคีรีขันธ์	100.0	7.0	93.0	-	100.0	8.1	91.9	-	100.0	7.6	92.4	-
ชลบุรี	100.0	3.8	96.2	-	100.0	4.3	95.7	-	100.0	8.1	91.9	-
ระยอง	100.0	22.2	77.8	-	100.0	28.5	71.5	-	100.0	27.6	72.4	-
จันทบุรี	100.0	7.9	92.1	-	100.0	10.3	89.7	-	100.0	11.7	88.3	-
ตราด	100.0	91.0	9.0	-	100.0	90.8	9.2	-	100.0	90.5	9.5	-
เชียงใหม่	100.0	10.5	62.5	27.0	100.0	10.1	62.3	27.6	100.0	9.8	57.9	32.3
ลำพูน	100.0	0.2	99.8	-	100.0	0.4	99.6	-	100.0	1.8	97.3	0.9
ลำปาง	100.0	12.9	87.1	-	100.0	15.1	84.9	-	100.0	13.5	86.5	-

ตารางที่ 9 ร้อยละของประชาชนที่มีอายุ 15 ปีขึ้นไปเดินทางท่องเที่ยว จำแนกตามความคิดเห็นเกี่ยวกับความน่าเชื่อถือของแหล่งข้อมูล และจังหวัดที่อยู่อาศัย (ต่อ)

ลักษณะการเดินทาง/ จังหวัดที่อยู่อาศัย	แหล่งข้อมูล/ความน่าเชื่อถือของแหล่งข้อมูล											
	นิตยสารท่องเที่ยว				หนังสือ/Brochure แนะนำแหล่งท่องเที่ยว				เว็บไซต์การท่องเที่ยวแห่งประเทศไทย (www.thai.tourismthailand.org)			
	รวม	ไม่น่าเชื่อถือ	น่าเชื่อถือ	ไม่แสดงความคิดเห็น	รวม	ไม่น่าเชื่อถือ	น่าเชื่อถือ	ไม่แสดงความคิดเห็น	รวม	ไม่น่าเชื่อถือ	น่าเชื่อถือ	ไม่แสดงความคิดเห็น
แพร่	100.0	1.2	98.8	-	100.0	2.9	97.1	-	100.0	1.0	99.0	-
เชียงราย	100.0	10.7	89.3	-	100.0	10.7	89.3	-	100.0	7.3	92.7	-
นครสวรรค์	100.0	28.7	71.3	-	100.0	30.0	70.0	-	100.0	29.2	70.8	-
กำแพงเพชร	100.0	7.2	92.8	-	100.0	11.3	88.7	-	100.0	10.8	89.2	-
พิษณุโลก	100.0	2.0	98.0	-	100.0	2.0	98.0	-	100.0	0.9	99.1	-
พิจิตร	100.0	28.5	71.5	-	100.0	31.2	68.8	-	100.0	32.3	67.7	-
เพชรบูรณ์	100.0	28.7	71.3	-	100.0	31.2	68.8	-	100.0	31.3	68.7	-
นครราชสีมา	100.0	11.3	88.7	-	100.0	15.8	84.2	-	100.0	15.8	84.2	-
สุรินทร์	100.0	2.6	97.4	-	100.0	2.6	97.4	-	100.0	2.6	97.4	-
อุบลราชธานี	100.0	8.1	91.9	-	100.0	7.6	92.4	-	100.0	6.1	93.9	-
ขอนแก่น	100.0	21.2	76.7	2.1	100.0	28.4	69.5	2.1	100.0	16.0	81.9	2.1
อุดรธานี	100.0	3.5	93.8	2.7	100.0	3.5	93.8	2.7	100.0	3.5	93.8	2.7
เลย	100.0	11.6	88.4	-	100.0	15.4	84.6	-	100.0	15.4	84.6	-
หนองคาย	100.0	27.0	73.0	-	100.0	29.8	70.2	-	100.0	28.9	71.1	-
มหาสารคาม	100.0	11.5	88.5	-	100.0	11.5	88.5	-	100.0	11.7	88.3	-
กาฬสินธุ์	100.0	0.9	99.1	-	100.0	2.4	97.6	-	100.0	1.5	98.5	-
มุกดาหาร	100.0	12.6	87.4	-	100.0	13.7	86.3	-	100.0	14.5	85.5	-
นครศรีธรรมราช	100.0	8.4	91.6	-	100.0	8.6	91.4	-	100.0	8.2	91.8	-
กระบี่	100.0	29.1	70.9	-	100.0	31.4	68.6	-	100.0	30.8	69.2	-
พังงา	100.0	0.4	99.6	-	100.0	0.4	99.6	-	100.0	0.4	99.6	-
ภูเก็ต	100.0	4.7	95.3	-	100.0	4.7	95.3	-	100.0	4.7	95.3	-
สุราษฎร์ธานี	100.0	24.6	75.4	-	100.0	31.6	68.4	-	100.0	20.4	79.6	-
ระนอง	100.0	1.6	98.4	-	100.0	1.6	98.4	-	100.0	1.8	98.2	-
ชุมพร	100.0	1.3	98.7	-	100.0	2.7	97.3	-	100.0	10.7	89.3	-
สงขลา	100.0	17.4	82.6	-	100.0	20.1	79.9	-	100.0	19.4	80.6	-
สตูล	100.0	1.9	98.1	-	100.0	2.9	97.1	-	100.0	4.4	95.6	-
ตรัง	100.0	3.9	96.1	-	100.0	5.1	94.9	-	100.0	9.6	90.4	-
พัทลุง	100.0	1.3	98.4	0.3	100.0	2.2	97.5	0.3	100.0	1.6	98.1	0.3
ยะลา	100.0	33.4	66.6	-	100.0	33.1	66.9	-	100.0	33.4	66.6	-

ตารางที่ 9 ร้อยละของประชาชนที่มีอายุ 15 ปีขึ้นไปเดินทางท่องเที่ยว จำแนกตามความคิดเห็นเกี่ยวกับความน่าเชื่อถือของแหล่งข้อมูล และจังหวัดที่อยู่อาศัย (ต่อ)

ลักษณะการเดินทาง/ จังหวัดที่อยู่อาศัย	แหล่งข้อมูล/ความน่าเชื่อถือของแหล่งข้อมูล											
	นิตยสารท่องเที่ยว				หนังสือ/Brochure แนะนำแหล่งท่องเที่ยว				เว็บไซต์การท่องเที่ยวแห่งประเทศไทย (www.thai.tourismthailand.org)			
	รวม	ไม่น่าเชื่อถือ	น่าเชื่อถือ	ไม่แสดงความคิดเห็น	รวม	ไม่น่าเชื่อถือ	น่าเชื่อถือ	ไม่แสดงความคิดเห็น	รวม	ไม่น่าเชื่อถือ	น่าเชื่อถือ	ไม่แสดงความคิดเห็น
พักค้างคืน												
กรุงเทพมหานคร	100.0	18.7	81.2	0.1	100.0	21.2	78.7	0.1	100.0	18.8	80.9	0.3
สมุทรปราการ	100.0	23.7	76.3	-	100.0	26.0	74.0	-	100.0	24.6	75.4	-
นนทบุรี	100.0	16.6	81.9	1.5	100.0	16.6	81.9	1.5	100.0	17.0	81.5	1.5
ปทุมธานี	100.0	15.7	84.3	-	100.0	17.3	82.7	-	100.0	16.8	83.2	-
อยุธยา	100.0	5.9	94.1	-	100.0	7.6	92.4	-	100.0	16.0	84.0	-
อ่างทอง	100.0	8.1	91.9	-	100.0	14.6	85.4	-	100.0	16.1	83.9	-
ลพบุรี	100.0	39.5	58.1	2.4	100.0	41.5	54.8	3.7	100.0	40.2	39.9	19.9
สิงห์บุรี	100.0	97.7	2.3	-	100.0	94.9	5.1	-	100.0	90.4	9.6	-
ชัยนาท	100.0	28.1	71.9	-	100.0	27.8	72.2	-	100.0	28.8	71.2	-
สระบุรี	100.0	41.9	58.1	-	100.0	48.2	51.8	-	100.0	45.7	54.3	-
ฉะเชิงเทรา	100.0	88.4	11.6	-	100.0	94.9	5.1	-	100.0	90.2	9.8	-
ปราจีนบุรี	100.0	66.2	33.8	-	100.0	68.1	31.9	-	100.0	69.6	30.4	-
นครนายก	100.0	18.0	82.0	-	100.0	18.0	82.0	-	100.0	18.4	81.6	-
สระแก้ว	100.0	6.8	93.2	-	100.0	8.3	91.7	-	100.0	10.5	89.5	-
ราชบุรี	100.0	20.7	78.7	0.6	100.0	21.6	77.8	0.6	100.0	20.6	78.8	0.6
กาญจนบุรี	100.0	20.2	79.8	-	100.0	21.5	78.5	-	100.0	19.6	80.4	-
นครปฐม	100.0	25.1	74.9	-	100.0	28.4	71.6	-	100.0	26.8	73.2	-
สมุทรสาคร	100.0	28.7	71.3	-	100.0	28.9	71.1	-	100.0	29.0	71.0	-
สมุทรสงคราม	100.0	1.5	98.5	-	100.0	1.5	98.5	-	100.0	1.2	98.8	-
เพชรบุรี	100.0	2.4	97.6	-	100.0	3.0	97.0	-	100.0	3.7	96.3	-
ประจวบคีรีขันธ์	100.0	3.0	97.0	-	100.0	3.5	96.5	-	100.0	2.8	97.2	-
ชลบุรี	100.0	6.0	94.0	-	100.0	7.8	92.2	-	100.0	10.8	89.2	-
ระยอง	100.0	11.2	88.8	-	100.0	13.0	86.6	0.4	100.0	12.7	85.0	2.3
จันทบุรี	100.0	15.7	83.7	0.6	100.0	21.2	78.2	0.6	100.0	16.1	83.3	0.6
ตราด	100.0	92.8	7.2	-	100.0	93.5	6.5	-	100.0	93.9	6.1	-
เชียงใหม่	100.0	7.4	80.3	12.3	100.0	8.0	80.0	12.0	100.0	7.2	75.3	17.5
ลำพูน	100.0	0.4	99.6	-	100.0	0.4	99.2	0.4	100.0	1.6	95.2	3.2
ลำปาง	100.0	22.1	77.4	0.5	100.0	23.7	75.8	0.5	100.0	21.4	78.1	0.5

ตารางที่ 9 ร้อยละของประชาชนที่มีอายุ 15 ปีขึ้นไปเดินทางท่องเที่ยว จำแนกตามความคิดเห็นเกี่ยวกับความน่าเชื่อถือของแหล่งข้อมูล และจังหวัดที่อยู่อาศัย (ต่อ)

ลักษณะการเดินทาง/ จังหวัดที่อยู่อาศัย	แหล่งข้อมูล/ความน่าเชื่อถือของแหล่งข้อมูล											
	นิตยสารท่องเที่ยว				หนังสือ/Brochure แนะนำแหล่งท่องเที่ยว				เว็บไซต์การท่องเที่ยวแห่งประเทศไทย (www.thai.tourismthailand.org)			
	รวม	ไม่น่าเชื่อถือ	น่าเชื่อถือ	ไม่แสดงความคิดเห็น	รวม	ไม่น่าเชื่อถือ	น่าเชื่อถือ	ไม่แสดงความคิดเห็น	รวม	ไม่น่าเชื่อถือ	น่าเชื่อถือ	ไม่แสดงความคิดเห็น
แพร่	100.0	2.7	97.3	-	100.0	2.7	97.3	-	100.0	3.2	96.8	-
เชียงราย	100.0	9.6	90.4	-	100.0	10.0	90.0	-	100.0	4.0	96.0	-
นครสวรรค์	100.0	27.9	72.1	-	100.0	33.1	66.9	-	100.0	32.6	67.3	0.1
กำแพงเพชร	100.0	8.1	91.9	-	100.0	14.7	85.3	-	100.0	14.7	85.3	-
พิษณุโลก	100.0	2.8	97.2	-	100.0	2.6	97.4	-	100.0	2.6	97.4	-
พิจิตร	100.0	21.6	78.4	-	100.0	24.3	75.7	-	100.0	25.1	74.9	-
เพชรบูรณ์	100.0	22.2	77.8	-	100.0	23.8	76.2	-	100.0	20.8	79.2	-
นครราชสีมา	100.0	14.3	85.4	0.3	100.0	15.0	84.4	0.6	100.0	16.0	83.7	0.3
สุรินทร์	100.0	1.3	98.7	-	100.0	1.3	98.7	-	100.0	1.3	98.7	-
อุบลราชธานี	100.0	6.2	93.8	-	100.0	7.8	92.2	-	100.0	6.0	94.0	-
ขอนแก่น	100.0	16.9	82.9	0.2	100.0	20.6	79.2	0.2	100.0	13.1	86.7	0.2
อุดรธานี	100.0	4.6	95.1	0.3	100.0	4.6	95.4	-	100.0	6.8	93.2	-
เลย	100.0	12.1	87.7	0.2	100.0	14.0	85.8	0.2	100.0	15.4	84.4	0.2
หนองคาย	100.0	19.8	80.2	-	100.0	21.7	78.3	-	100.0	23.5	76.5	-
มหาสารคาม	100.0	6.7	93.2	0.1	100.0	7.7	92.2	0.1	100.0	9.5	90.4	0.1
กาฬสินธุ์	100.0	6.1	93.9	-	100.0	6.1	93.9	-	100.0	5.2	94.8	-
มุกดาหาร	100.0	27.3	72.7	-	100.0	25.9	74.1	-	100.0	23.9	76.1	-
นครศรีธรรมราช	100.0	10.8	89.2	-	100.0	9.8	90.2	-	100.0	6.5	93.5	-
กระบี่	100.0	21.4	78.6	-	100.0	23.1	76.9	-	100.0	20.3	79.7	-
พังงา	100.0	1.4	98.6	-	100.0	2.5	97.5	-	100.0	1.4	98.6	-
ภูเก็ต	100.0	0.4	99.6	-	100.0	0.4	99.6	-	100.0	0.3	99.4	0.3
สุราษฎร์ธานี	100.0	19.0	81.0	-	100.0	25.7	74.3	-	100.0	19.5	80.5	-
ระนอง	100.0	6.7	93.3	-	100.0	7.5	92.5	-	100.0	7.7	92.3	-
ชุมพร	100.0	4.8	95.2	-	100.0	6.1	93.9	-	100.0	6.5	93.3	0.2
สงขลา	100.0	23.8	75.8	0.4	100.0	27.7	71.9	0.4	100.0	25.1	74.5	0.4
สตูล	100.0	3.3	96.7	-	100.0	3.4	96.6	-	100.0	5.9	94.1	-
ตรัง	100.0	1.0	99.0	-	100.0	3.6	96.4	-	100.0	10.4	89.6	-
พัทลุง	100.0	0.2	99.8	-	100.0	1.0	99.0	-	100.0	2.3	97.7	-
ยะลา	100.0	43.6	56.4	-	100.0	49.3	50.7	-	100.0	41.9	58.1	-

ตารางที่ 9 ร้อยละของประชาชนที่มีอายุ 15 ปีขึ้นไปเดินทางท่องเที่ยว จำแนกตามความคิดเห็นเกี่ยวกับความน่าเชื่อถือของแหล่งข้อมูล และจังหวัดที่อยู่อาศัย (ต่อ)

ลักษณะการเดินทาง/ จังหวัดที่อยู่อาศัย	แหล่งข้อมูล/ความน่าเชื่อถือของแหล่งข้อมูล											
	เว็บไซต์อื่น ๆ				เพื่อน/ญาติ/ครอบครัว				ศูนย์บริการข่าวสารการท่องเที่ยว ททท. (Call center 1672)			
	รวม	ไม่น่าเชื่อถือ	น่าเชื่อถือ	ไม่แสดง ความคิดเห็น	รวม	ไม่น่าเชื่อถือ	น่าเชื่อถือ	ไม่แสดง ความคิดเห็น	รวม	ไม่น่าเชื่อถือ	น่าเชื่อถือ	ไม่แสดง ความคิดเห็น
รวม												
กรุงเทพมหานคร	100.0	28.9	70.4	0.7	100.0	11.9	87.9	0.2	100.0	19.4	80.2	0.4
สมุทรปราการ	100.0	31.3	68.7	-	100.0	15.7	84.3	-	100.0	25.4	74.6	-
นนทบุรี	100.0	15.1	83.8	1.1	100.0	10.8	88.6	0.6	100.0	13.3	85.6	1.1
ปทุมธานี	100.0	22.3	77.7	-	100.0	5.0	95.0	-	100.0	12.2	87.8	-
อยุธยา	100.0	33.8	66.2	-	100.0	4.5	95.5	-	100.0	10.3	89.7	-
อ่างทอง	100.0	19.4	80.6	-	100.0	1.4	98.6	-	100.0	7.2	92.8	-
ลพบุรี	100.0	39.4	15.4	45.2	100.0	10.2	89.5	0.3	100.0	40.3	53.4	6.3
สิงห์บุรี	100.0	95.9	4.0	0.1	100.0	78.1	21.9	-	100.0	97.1	2.8	0.1
ชัยนาท	100.0	35.2	64.8	-	100.0	12.8	87.2	-	100.0	24.3	75.7	-
สระบุรี	100.0	50.8	49.2	-	100.0	32.0	68.0	-	100.0	46.1	53.9	-
ฉะเชิงเทรา	100.0	95.4	4.6	-	100.0	37.9	62.1	-	100.0	96.1	3.9	-
ปราจีนบุรี	100.0	80.1	19.9	-	100.0	32.0	68.0	-	100.0	80.9	19.1	-
นครนายก	100.0	29.8	70.2	-	100.0	9.7	90.3	-	100.0	18.2	81.8	-
สระแก้ว	100.0	28.6	71.4	-	100.0	2.1	97.9	-	100.0	6.1	93.9	-
ราชบุรี	100.0	22.5	77.2	0.3	100.0	12.9	86.8	0.3	100.0	21.3	78.4	0.3
กาญจนบุรี	100.0	24.7	75.3	-	100.0	9.6	90.4	-	100.0	21.1	78.9	-
นครปฐม	100.0	43.3	56.7	-	100.0	19.1	80.9	-	100.0	29.2	70.8	-
สมุทรสาคร	100.0	32.6	67.4	-	100.0	5.8	94.2	-	100.0	26.6	73.4	-
สมุทรสงคราม	100.0	10.2	85.5	4.3	100.0	1.3	98.7	-	100.0	1.0	99.0	-
เพชรบุรี	100.0	6.2	93.5	0.3	100.0	2.5	97.5	-	100.0	3.1	96.9	-
ประจวบคีรีขันธ์	100.0	5.5	94.5	-	100.0	4.2	95.8	-	100.0	4.1	95.9	-
ชลบุรี	100.0	16.3	83.7	-	100.0	2.7	97.3	-	100.0	6.4	93.6	-
ระยอง	100.0	19.1	77.4	3.5	100.0	6.7	93.0	0.3	100.0	17.7	81.0	1.3
จันทบุรี	100.0	26.3	73.2	0.5	100.0	9.4	90.6	-	100.0	15.9	83.6	0.5
ตราด	100.0	92.3	7.7	-	100.0	53.5	46.5	-	100.0	92.3	7.7	-
เชียงใหม่	100.0	15.7	58.5	25.8	100.0	2.4	90.0	7.6	100.0	7.9	71.0	21.1
ลำพูน	100.0	12.7	84.7	2.6	100.0	0.2	99.8	-	100.0	0.8	98.8	0.4
ลำปาง	100.0	32.4	67.4	0.2	100.0	0.4	99.4	0.2	100.0	15.7	84.1	0.2

ตารางที่ 9 ร้อยละของประชาชนที่มีอายุ 15 ปีขึ้นไปเดินทางท่องเที่ยว จำแนกตามความคิดเห็นเกี่ยวกับความน่าเชื่อถือของแหล่งข้อมูล และจังหวัดที่อยู่อาศัย (ต่อ)

ลักษณะการเดินทาง/ จังหวัดที่อยู่อาศัย	แหล่งข้อมูล/ความน่าเชื่อถือของแหล่งข้อมูล											
	เว็บไซต์อื่น ๆ				เพื่อน/ญาติ/ครอบครัว				ศูนย์บริการข่าวสารการท่องเที่ยว ททท. (Call center 1672)			
	รวม	ไม่น่าเชื่อถือ	น่าเชื่อถือ	ไม่แสดง ความคิดเห็น	รวม	ไม่น่าเชื่อถือ	น่าเชื่อถือ	ไม่แสดง ความคิดเห็น	รวม	ไม่น่าเชื่อถือ	น่าเชื่อถือ	ไม่แสดง ความคิดเห็น
แพร่	100.0	5.4	94.6	-	100.0	1.7	98.3	-	100.0	2.6	97.4	-
เชียงราย	100.0	14.3	85.7	-	100.0	2.1	97.9	-	100.0	4.8	95.2	-
นครสวรรค์	100.0	39.1	60.8	0.1	100.0	14.5	85.5	-	100.0	32.7	67.3	-
กำแพงเพชร	100.0	16.4	83.6	-	100.0	2.7	97.3	-	100.0	12.6	87.4	-
พิษณุโลก	100.0	3.6	96.4	-	100.0	0.9	99.1	-	100.0	2.4	97.6	-
พิจิตร	100.0	34.2	65.8	-	100.0	9.0	91.0	-	100.0	25.6	74.4	-
เพชรบูรณ์	100.0	38.5	61.5	-	100.0	21.8	78.2	-	100.0	25.5	74.5	-
นครราชสีมา	100.0	21.5	78.0	0.5	100.0	7.7	92.3	-	100.0	14.3	85.2	0.5
สุรินทร์	100.0	2.5	97.5	-	100.0	0.6	99.4	-	100.0	1.8	98.2	-
อุบลราชธานี	100.0	12.2	87.8	-	100.0	1.4	98.6	-	100.0	2.5	97.5	-
ขอนแก่น	100.0	28.6	70.1	1.3	100.0	6.9	91.9	1.2	100.0	16.8	81.9	1.3
อุดรธานี	100.0	5.5	92.4	2.1	100.0	2.4	97.6	-	100.0	4.1	94.6	1.3
เลย	100.0	17.5	82.4	0.1	100.0	5.1	94.9	-	100.0	15.8	84.1	0.1
หนองคาย	100.0	28.8	71.2	-	100.0	10.6	89.4	-	100.0	22.4	77.6	-
มหาสารคาม	100.0	12.5	87.4	0.1	100.0	7.5	92.4	0.1	100.0	9.6	90.3	0.1
กาฬสินธุ์	100.0	6.6	93.4	-	100.0	0.5	99.5	-	100.0	3.3	96.7	-
มุกดาหาร	100.0	20.0	80.0	-	100.0	7.8	92.2	-	100.0	15.1	84.9	-
นครศรีธรรมราช	100.0	13.7	86.3	-	100.0	6.1	93.9	-	100.0	6.4	93.6	-
กระบี่	100.0	35.0	65.0	-	100.0	18.9	81.1	-	100.0	26.0	74.0	-
พังงา	100.0	3.2	96.8	-	100.0	0.3	99.7	-	100.0	0.8	99.2	-
ภูเก็ต	100.0	2.8	96.9	0.3	100.0	0.3	99.7	-	100.0	1.3	98.4	0.3
สุราษฎร์ธานี	100.0	38.2	61.8	-	100.0	4.1	95.9	-	100.0	19.1	80.9	-
ระนอง	100.0	6.1	93.9	-	100.0	4.8	95.2	-	100.0	6.4	93.6	-
ชุมพร	100.0	14.5	85.5	-	100.0	2.3	97.7	-	100.0	8.6	91.4	-
สงขลา	100.0	27.8	71.9	0.3	100.0	10.2	89.5	0.3	100.0	23.9	75.8	0.3
สตูล	100.0	14.2	85.8	-	100.0	0.8	99.2	-	100.0	1.3	98.7	-
ตรัง	100.0	16.7	83.3	-	100.0	0.7	99.3	-	100.0	7.0	93.0	-
พัทลุง	100.0	3.7	96.1	0.2	100.0	0.9	98.9	0.2	100.0	3.3	96.5	0.2
ยะลา	100.0	42.8	57.2	-	100.0	24.7	75.3	-	100.0	38.7	61.3	-

ตารางที่ 9 ร้อยละของประชาชนที่มีอายุ 15 ปีขึ้นไปเดินทางท่องเที่ยว จำแนกตามความคิดเห็นเกี่ยวกับความน่าเชื่อถือของแหล่งข้อมูล และจังหวัดที่อยู่อาศัย (ต่อ)

ลักษณะการเดินทาง/ จังหวัดที่อยู่อาศัย	แหล่งข้อมูล/ความน่าเชื่อถือของแหล่งข้อมูล											
	เว็บไซต์อื่น ๆ				เพื่อน/ญาติ/ครอบครัว				ศูนย์บริการข่าวสารการท่องเที่ยว ททท. (Call center 1672)			
	รวม	ไม่น่าเชื่อถือ	น่าเชื่อถือ	ไม่แสดง ความคิดเห็น	รวม	ไม่น่าเชื่อถือ	น่าเชื่อถือ	ไม่แสดง ความคิดเห็น	รวม	ไม่น่าเชื่อถือ	น่าเชื่อถือ	ไม่แสดง ความคิดเห็น
ไม่พักค้างคืน												
กรุงเทพมหานคร	100.0	28.2	71.1	0.7	100.0	12.9	86.9	0.2	100.0	19.6	79.7	0.7
สมุทรปราการ	100.0	31.4	68.6	-	100.0	13.6	86.4	-	100.0	23.8	76.2	-
นนทบุรี	100.0	11.2	88.3	0.5	100.0	5.6	94.4	-	100.0	9.7	89.8	0.5
ปทุมธานี	100.0	15.5	84.5	-	100.0	1.3	98.7	-	100.0	8.2	91.8	-
อยุธยา	100.0	32.6	67.4	-	100.0	4.7	95.3	-	100.0	12.1	87.9	-
อ่างทอง	100.0	16.4	83.6	-	100.0	1.5	98.5	-	100.0	5.8	94.2	-
ลพบุรี	100.0	38.2	14.8	47.0	100.0	10.3	89.6	0.1	100.0	38.7	55.0	6.3
สิงห์บุรี	100.0	96.2	3.6	0.2	100.0	78.7	21.3	-	100.0	97.1	2.7	0.2
ชัยนาท	100.0	31.5	68.5	-	100.0	12.7	87.3	-	100.0	22.4	77.6	-
สระบุรี	100.0	48.0	52.0	-	100.0	32.2	67.8	-	100.0	45.1	54.9	-
ฉะเชิงเทรา	100.0	94.9	5.1	-	100.0	32.4	67.6	-	100.0	95.4	4.6	-
ปราจีนบุรี	100.0	85.8	14.2	-	100.0	33.1	66.9	-	100.0	87.4	12.6	-
นครนายก	100.0	31.2	68.8	-	100.0	6.9	93.1	-	100.0	17.1	82.9	-
สระแก้ว	100.0	32.4	67.6	-	100.0	4.6	95.4	-	100.0	7.7	92.3	-
ราชบุรี	100.0	21.8	78.2	-	100.0	14.5	85.5	-	100.0	21.1	78.9	-
กาญจนบุรี	100.0	26.9	73.1	-	100.0	11.4	88.6	-	100.0	22.8	77.2	-
นครปฐม	100.0	42.8	57.2	-	100.0	18.3	81.7	-	100.0	29.4	70.6	-
สมุทรสาคร	100.0	31.3	68.7	-	100.0	7.2	92.8	-	100.0	22.0	78.0	-
สมุทรสงคราม	100.0	10.7	84.1	5.2	100.0	1.1	98.9	-	100.0	1.0	99.0	-
เพชรบุรี	100.0	6.5	93.1	0.4	100.0	1.7	98.3	-	100.0	3.3	96.7	-
ประจวบคีรีขันธ์	100.0	9.2	90.8	-	100.0	4.3	95.7	-	100.0	7.0	93.0	-
ชลบุรี	100.0	14.8	85.2	-	100.0	2.8	97.2	-	100.0	6.1	93.9	-
ระยอง	100.0	32.1	67.9	-	100.0	7.6	91.9	0.5	100.0	30.3	69.2	0.5
จันทบุรี	100.0	20.7	79.3	-	100.0	4.6	95.4	-	100.0	10.4	89.6	-
ตราด	100.0	91.3	8.7	-	100.0	47.3	52.7	-	100.0	91.5	8.5	-
เชียงใหม่	100.0	17.0	48.9	34.1	100.0	2.7	83.9	13.4	100.0	9.3	60.0	30.7
ลำพูน	100.0	12.1	86.1	1.8	100.0	0.2	99.8	-	100.0	0.5	99.3	0.2
ลำปาง	100.0	31.8	68.2	-	100.0	-	100.0	-	100.0	11.6	88.4	-

ตารางที่ 9 ร้อยละของประชาชนที่มีอายุ 15 ปีขึ้นไปเดินทางท่องเที่ยว จำแนกตามความคิดเห็นเกี่ยวกับความน่าเชื่อถือของแหล่งข้อมูล และจังหวัดที่อยู่อาศัย (ต่อ)

ลักษณะการเดินทาง/ จังหวัดที่อยู่อาศัย	แหล่งข้อมูล/ความน่าเชื่อถือของแหล่งข้อมูล											
	เว็บไซต์อื่น ๆ				เพื่อน/ญาติ/ครอบครัว				ศูนย์บริการข่าวสารการท่องเที่ยว ททท. (Call center 1672)			
	รวม	ไม่น่าเชื่อถือ	น่าเชื่อถือ	ไม่แสดง ความคิดเห็น	รวม	ไม่น่าเชื่อถือ	น่าเชื่อถือ	ไม่แสดง ความคิดเห็น	รวม	ไม่น่าเชื่อถือ	น่าเชื่อถือ	ไม่แสดง ความคิดเห็น
แพร่	100.0	4.5	95.5	-	100.0	0.3	99.7	-	100.0	1.9	98.1	-
เชียงราย	100.0	14.9	85.1	-	100.0	5.1	94.9	-	100.0	8.0	92.0	-
นครสวรรค์	100.0	35.6	64.4	-	100.0	13.8	86.2	-	100.0	31.7	68.3	-
กำแพงเพชร	100.0	13.6	86.4	-	100.0	2.7	97.3	-	100.0	10.8	89.2	-
พิษณุโลก	100.0	2.0	98.0	-	100.0	0.9	99.1	-	100.0	2.0	98.0	-
พิจิตร	100.0	36.6	63.4	-	100.0	9.8	90.2	-	100.0	27.8	72.2	-
เพชรบูรณ์	100.0	43.4	56.6	-	100.0	23.4	76.6	-	100.0	30.1	69.9	-
นครราชสีมา	100.0	15.8	84.2	-	100.0	2.7	97.3	-	100.0	14.4	85.6	-
สุรินทร์	100.0	2.7	97.3	-	100.0	0.6	99.4	-	100.0	2.6	97.4	-
อุบลราชธานี	100.0	11.0	89.0	-	100.0	2.2	97.8	-	100.0	2.6	97.4	-
ขอนแก่น	100.0	32.2	65.6	2.2	100.0	6.5	91.4	2.1	100.0	17.5	80.3	2.2
อุดรธานี	100.0	3.5	92.1	4.4	100.0	2.7	97.3	-	100.0	2.6	94.7	2.7
เลย	100.0	18.1	81.9	-	100.0	10.5	89.5	-	100.0	15.9	84.1	-
หนองคาย	100.0	33.4	66.6	-	100.0	15.1	84.9	-	100.0	25.1	74.9	-
มหาสารคาม	100.0	14.6	85.4	-	100.0	10.8	89.2	-	100.0	12.0	88.0	-
กาฬสินธุ์	100.0	3.9	96.1	-	100.0	0.3	99.7	-	100.0	1.8	98.2	-
มุกดาหาร	100.0	17.6	82.4	-	100.0	6.2	93.8	-	100.0	11.7	88.3	-
นครศรีธรรมราช	100.0	12.6	87.4	-	100.0	6.3	93.7	-	100.0	7.1	92.9	-
กระบี่	100.0	38.8	61.2	-	100.0	21.5	78.5	-	100.0	32.7	67.3	-
พังงา	100.0	1.7	98.3	-	100.0	0.4	99.6	-	100.0	0.5	99.5	-
ภูเก็ต	100.0	4.7	95.3	-	100.0	1.1	98.9	-	100.0	4.7	95.3	-
สุราษฎร์ธานี	100.0	47.8	52.2	-	100.0	0.3	99.7	-	100.0	13.5	86.5	-
ระนอง	100.0	1.8	98.2	-	100.0	1.6	98.4	-	100.0	1.6	98.4	-
ชุมพร	100.0	26.7	73.3	-	100.0	2.4	97.6	-	100.0	11.8	88.2	-
สงขลา	100.0	22.9	77.1	-	100.0	5.9	94.1	-	100.0	19.2	80.8	-
สตูล	100.0	13.1	86.9	-	100.0	0.8	99.2	-	100.0	1.0	99.0	-
ตรัง	100.0	16.3	83.7	-	100.0	0.8	99.2	-	100.0	7.2	92.8	-
พัทลุง	100.0	4.1	95.6	0.3	100.0	0.6	99.1	0.3	100.0	3.0	96.7	0.3
ยะลา	100.0	38.9	61.1	-	100.0	22.1	77.9	-	100.0	36.0	64.0	-

ตารางที่ 9 ร้อยละของประชาชนที่มีอายุ 15 ปีขึ้นไปเดินทางท่องเที่ยว จำแนกตามความคิดเห็นเกี่ยวกับความน่าเชื่อถือของแหล่งข้อมูล และจังหวัดที่อยู่อาศัย (ต่อ)

ลักษณะการเดินทาง/ จังหวัดที่อยู่อาศัย	แหล่งข้อมูล/ความน่าเชื่อถือของแหล่งข้อมูล											
	เว็บไซต์อื่น ๆ				เพื่อน/ญาติ/ครอบครัว				ศูนย์บริการข่าวสารการท่องเที่ยว ททท. (Call center 1672)			
	รวม	ไม่น่าเชื่อถือ	น่าเชื่อถือ	ไม่แสดง ความคิดเห็น	รวม	ไม่น่าเชื่อถือ	น่าเชื่อถือ	ไม่แสดง ความคิดเห็น	รวม	ไม่น่าเชื่อถือ	น่าเชื่อถือ	ไม่แสดง ความคิดเห็น
พิกี้ค้างคืน												
กรุงเทพมหานคร	100.0	29.1	70.3	0.6	100.0	11.4	88.4	0.2	100.0	19.4	80.4	0.2
สมุทรปราการ	100.0	31.2	68.8	-	100.0	17.1	82.9	-	100.0	26.4	73.6	-
นนทบุรี	100.0	18.3	80.2	1.5	100.0	15.0	83.9	1.1	100.0	16.2	82.3	1.5
ปทุมธานี	100.0	28.5	71.5	-	100.0	8.3	91.7	-	100.0	16.0	84.0	-
อยุธยา	100.0	36.7	63.3	-	100.0	4.2	95.8	-	100.0	6.4	93.6	-
อ่างทอง	100.0	28.2	71.8	-	100.0	1.2	98.8	-	100.0	11.3	88.7	-
ลพบุรี	100.0	40.8	15.9	43.3	100.0	10.1	89.5	0.4	100.0	42.1	51.6	6.3
สิงห์บุรี	100.0	94.3	5.7	-	100.0	75.6	24.4	-	100.0	97.2	2.8	-
ชัยนาท	100.0	42.5	57.5	-	100.0	12.9	87.1	-	100.0	28.1	71.9	-
สระบุรี	100.0	54.2	45.8	-	100.0	31.7	68.3	-	100.0	47.3	52.7	-
ฉะเชิงเทรา	100.0	95.7	4.3	-	100.0	42.6	57.4	-	100.0	96.7	3.3	-
ปราจีนบุรี	100.0	72.9	27.1	-	100.0	30.7	69.3	-	100.0	72.7	27.3	-
นครนายก	100.0	24.9	75.1	-	100.0	19.5	80.5	-	100.0	22.0	78.0	-
สระแก้ว	100.0	26.7	73.3	-	100.0	0.8	99.2	-	100.0	5.2	94.8	-
ราชบุรี	100.0	23.2	76.2	0.6	100.0	10.9	88.5	0.6	100.0	21.4	78.0	0.6
กาญจนบุรี	100.0	23.1	76.9	-	100.0	8.2	91.8	-	100.0	19.7	80.3	-
นครปฐม	100.0	43.9	56.1	-	100.0	20.0	80.0	-	100.0	28.9	71.1	-
สมุทรสาคร	100.0	33.3	66.7	-	100.0	5.0	95.0	-	100.0	29.0	71.0	-
สมุทรสงคราม	100.0	8.6	89.7	1.7	100.0	2.1	97.9	-	100.0	1.0	99.0	-
เพชรบุรี	100.0	5.8	94.2	-	100.0	3.8	96.2	-	100.0	2.7	97.3	-
ประจวบคีรีขันธ์	100.0	3.9	96.1	-	100.0	4.1	95.9	-	100.0	2.8	97.2	-
ชลบุรี	100.0	16.8	83.2	-	100.0	2.7	97.3	-	100.0	6.6	93.4	-
ระยอง	100.0	14.9	80.5	4.6	100.0	6.4	93.4	0.2	100.0	13.7	84.8	1.5
จันทบุรี	100.0	27.7	71.7	0.6	100.0	10.6	89.4	-	100.0	17.3	82.1	0.6
ตราด	100.0	93.5	6.5	-	100.0	61.8	38.2	-	100.0	93.2	6.8	-
เชียงใหม่	100.0	14.8	65.5	19.7	100.0	2.1	94.5	3.4	100.0	6.9	79.1	14.0
ลำพูน	100.0	14.0	81.6	4.4	100.0	0.4	99.6	-	100.0	1.3	97.9	0.8
ลำปาง	100.0	33.1	66.4	0.5	100.0	0.8	98.7	0.5	100.0	20.8	78.7	0.5

ตารางที่ 9 ร้อยละของประชาชนที่มีอายุ 15 ปีขึ้นไปเดินทางท่องเที่ยว จำแนกตามความคิดเห็นเกี่ยวกับความน่าเชื่อถือของแหล่งข้อมูล และจังหวัดที่อยู่อาศัย (ต่อ)

ลักษณะการเดินทาง/ จังหวัดที่อยู่อาศัย	แหล่งข้อมูล/ความน่าเชื่อถือของแหล่งข้อมูล											
	เว็บไซต์อื่น ๆ				เพื่อน/ญาติ/ครอบครัว				ศูนย์บริการข่าวสารการท่องเที่ยว ททท. (Call center 1672)			
	รวม	ไม่น่าเชื่อถือ	น่าเชื่อถือ	ไม่แสดง ความคิดเห็น	รวม	ไม่น่าเชื่อถือ	น่าเชื่อถือ	ไม่แสดง ความคิดเห็น	รวม	ไม่น่าเชื่อถือ	น่าเชื่อถือ	ไม่แสดง ความคิดเห็น
แพร่	100.0	6.0	94.0	-	100.0	2.9	97.1	-	100.0	3.2	96.8	-
เชียงราย	100.0	14.1	85.9	-	100.0	1.0	99.0	-	100.0	3.7	96.3	-
นครสวรรค์	100.0	41.0	58.9	0.1	100.0	14.8	85.2	-	100.0	33.3	66.7	-
กำแพงเพชร	100.0	19.0	81.0	-	100.0	2.7	97.3	-	100.0	14.3	85.7	-
พิษณุโลก	100.0	4.5	95.5	-	100.0	0.9	99.1	-	100.0	2.6	97.4	-
พิจิตร	100.0	31.2	68.8	-	100.0	8.1	91.9	-	100.0	22.9	77.1	-
เพชรบูรณ์	100.0	36.3	63.7	-	100.0	21.1	78.9	-	100.0	23.4	76.6	-
นครราชสีมา	100.0	22.7	76.7	0.6	100.0	8.8	91.2	-	100.0	14.3	85.1	0.6
สุรินทร์	100.0	2.3	97.7	-	100.0	0.6	99.4	-	100.0	1.4	98.6	-
อุบลราชธานี	100.0	12.6	87.4	-	100.0	1.2	98.8	-	100.0	2.4	97.6	-
ขอนแก่น	100.0	24.4	75.4	0.2	100.0	7.3	92.5	0.2	100.0	15.9	83.9	0.2
อุดรธานี	100.0	7.1	92.6	0.3	100.0	2.3	97.7	-	100.0	5.2	94.5	0.3
เลย	100.0	17.3	82.5	0.2	100.0	3.4	96.6	-	100.0	15.8	84.0	0.2
หนองคาย	100.0	24.5	75.5	-	100.0	6.3	93.7	-	100.0	19.8	80.2	-
มหาสารคาม	100.0	10.3	89.6	0.1	100.0	4.0	95.9	0.1	100.0	7.0	92.9	0.1
กาฬสินธุ์	100.0	10.6	89.4	-	100.0	0.9	99.1	-	100.0	5.7	94.3	-
มุกดาหาร	100.0	25.4	74.6	-	100.0	11.1	88.9	-	100.0	22.5	77.5	-
นครศรีธรรมราช	100.0	14.3	85.7	-	100.0	6.0	94.0	-	100.0	6.1	93.9	-
กระบี่	100.0	33.0	67.0	-	100.0	17.5	82.5	-	100.0	22.5	77.5	-
พังงา	100.0	6.5	93.5	-	100.0	0.2	99.8	-	100.0	1.4	98.6	-
ภูเก็ต	100.0	2.5	97.2	0.3	100.0	0.1	99.9	-	100.0	0.9	98.8	0.3
สุราษฎร์ธานี	100.0	32.7	67.3	-	100.0	6.2	93.8	-	100.0	22.4	77.6	-
ระนอง	100.0	7.8	92.2	-	100.0	6.1	93.9	-	100.0	8.3	91.7	-
ชุมพร	100.0	11.4	88.6	-	100.0	2.2	97.8	-	100.0	7.8	92.2	-
สงขลา	100.0	29.8	69.8	0.4	100.0	11.9	87.7	0.4	100.0	25.8	73.8	0.4
สตูล	100.0	16.7	83.3	-	100.0	0.8	99.2	-	100.0	1.8	98.2	-
ตรัง	100.0	17.3	82.7	-	100.0	0.5	99.5	-	100.0	6.8	93.2	-
พัทลุง	100.0	3.0	97.0	-	100.0	1.7	98.3	-	100.0	3.7	96.3	-
ยะลา	100.0	57.9	42.1	-	100.0	34.6	65.4	-	100.0	49.3	50.7	-

ตารางที่ 9 ร้อยละของประชาชนที่มีอายุ 15 ปีขึ้นไปที่เดินทางท่องเที่ยว จำแนกตามความคิดเห็นเกี่ยวกับความน่าเชื่อถือของแหล่งข้อมูล และจังหวัดที่อยู่อาศัย (ต่อ)

ลักษณะการเดินทาง/ จังหวัดที่อยู่อาศัย	แหล่งข้อมูล/ความน่าเชื่อถือของแหล่งข้อมูล							
	เคาน์เตอร์บริการข้อมูลข่าวสารของ การท่องเที่ยวแห่งประเทศไทย				งานเสวนาขายสินค้าทางการท่องเที่ยว (เช่น งานเทศกาลเที่ยวเมืองไทย เป็นต้น)			
	รวม	ไม่น่าเชื่อถือ	น่าเชื่อถือ	ไม่แสดง ความคิดเห็น	รวม	ไม่น่าเชื่อถือ	น่าเชื่อถือ	ไม่แสดง ความคิดเห็น
รวม								
กรุงเทพมหานคร	100.0	20.6	79.0	0.4	100.0	25.7	73.9	0.4
สมุทรปราการ	100.0	25.5	74.5	-	100.0	27.9	72.1	-
นนทบุรี	100.0	13.6	85.3	1.1	100.0	14.9	84.0	1.1
ปทุมธานี	100.0	16.1	83.9	-	100.0	19.1	80.9	-
อยุธยา	100.0	14.3	85.7	-	100.0	19.9	80.1	-
อ่างทอง	100.0	8.9	91.1	-	100.0	12.6	87.4	-
ลพบุรี	100.0	41.2	53.2	5.6	100.0	41.6	54.4	4.0
สิงห์บุรี	100.0	98.9	1.0	0.1	100.0	98.9	1.0	0.1
ชัยนาท	100.0	26.1	73.9	-	100.0	30.3	69.7	-
สระบุรี	100.0	52.5	47.5	-	100.0	54.8	45.2	-
ฉะเชิงเทรา	100.0	98.7	1.3	-	100.0	98.2	1.8	-
ปราจีนบุรี	100.0	82.3	17.7	-	100.0	82.8	17.2	-
นครนายก	100.0	18.6	81.4	-	100.0	17.6	82.4	-
สระแก้ว	100.0	5.7	94.3	-	100.0	14.8	85.2	-
ราชบุรี	100.0	22.5	77.2	0.3	100.0	23.7	76.0	0.3
กาญจนบุรี	100.0	22.8	77.2	-	100.0	23.0	77.0	-
นครปฐม	100.0	29.4	70.6	-	100.0	34.0	66.0	-
สมุทรสาคร	100.0	27.7	72.3	-	100.0	28.2	71.8	-
สมุทรสงคราม	100.0	1.9	98.1	-	100.0	3.9	96.1	-
เพชรบุรี	100.0	3.5	96.5	-	100.0	3.4	96.6	-
ประจวบคีรีขันธ์	100.0	4.2	95.8	-	100.0	6.9	93.1	-
ชลบุรี	100.0	9.3	90.7	-	100.0	14.2	85.8	-
ระยอง	100.0	17.3	81.9	0.8	100.0	17.4	81.5	1.1
จันทบุรี	100.0	21.8	77.7	0.5	100.0	25.3	74.2	0.5
ตราด	100.0	92.8	7.2	-	100.0	92.8	7.2	-
เชียงใหม่	100.0	8.6	69.7	21.7	100.0	9.9	68.1	22.0
ลำพูน	100.0	0.5	99.3	0.2	100.0	2.3	97.7	-
ลำปาง	100.0	15.4	84.4	0.2	100.0	17.4	82.4	0.2

ตารางที่ 9 ร้อยละของประชาชนที่มีอายุ 15 ปีขึ้นไปที่เดินทางท่องเที่ยว จำแนกตามความคิดเห็นเกี่ยวกับความน่าเชื่อถือของแหล่งข้อมูล และจังหวัดที่อยู่อาศัย (ต่อ)

ลักษณะการเดินทาง/ จังหวัดที่อยู่อาศัย	แหล่งข้อมูล/ความน่าเชื่อถือของแหล่งข้อมูล							
	เคาน์เตอร์บริการข้อมูลข่าวสารของ การท่องเที่ยวแห่งประเทศไทย				งานเสนอขายสินค้าทางการท่องเที่ยว (เช่น งานเทศกาลเที่ยวเมืองไทย เป็นต้น)			
	รวม	ไม่น่าเชื่อถือ	น่าเชื่อถือ	ไม่แสดง ความคิดเห็น	รวม	ไม่น่าเชื่อถือ	น่าเชื่อถือ	ไม่แสดง ความคิดเห็น
แพร่	100.0	2.9	97.1	-	100.0	3.3	96.7	-
เชียงราย	100.0	5.6	94.4	-	100.0	14.5	85.5	-
นครสวรรค์	100.0	36.9	63.1	-	100.0	39.5	60.5	-
กำแพงเพชร	100.0	12.6	87.4	-	100.0	13.8	86.2	-
พิษณุโลก	100.0	2.6	97.4	-	100.0	4.5	95.5	-
พิจิตร	100.0	28.2	71.8	-	100.0	27.5	72.5	-
เพชรบูรณ์	100.0	27.9	72.1	-	100.0	37.8	62.2	-
นครราชสีมา	100.0	17.6	81.9	0.5	100.0	21.5	78.0	0.5
สุรินทร์	100.0	1.9	98.1	-	100.0	2.5	97.5	-
อุบลราชธานี	100.0	6.3	93.7	-	100.0	9.3	90.7	-
ขอนแก่น	100.0	21.9	76.8	1.3	100.0	27.0	71.7	1.3
อุดรธานี	100.0	4.5	94.2	1.3	100.0	4.3	94.4	1.3
เลย	100.0	17.3	82.6	0.1	100.0	16.7	83.2	0.1
หนองคาย	100.0	22.4	77.6	-	100.0	22.4	77.6	-
มหาสารคาม	100.0	10.2	89.7	0.1	100.0	10.6	89.3	0.1
กาฬสินธุ์	100.0	2.7	97.3	-	100.0	7.0	93.0	-
มุกดาหาร	100.0	18.2	81.8	-	100.0	17.3	82.7	-
นครศรีธรรมราช	100.0	7.3	92.7	-	100.0	12.2	87.8	-
กระบี่	100.0	26.8	73.2	-	100.0	28.6	71.4	-
พังงา	100.0	0.7	99.3	-	100.0	2.5	97.5	-
ภูเก็ต	100.0	1.3	98.4	0.3	100.0	2.6	97.4	-
สุราษฎร์ธานี	100.0	29.6	70.4	-	100.0	34.2	65.8	-
ระนอง	100.0	6.5	93.5	-	100.0	7.0	93.0	-
ชุมพร	100.0	9.8	90.2	-	100.0	12.7	87.3	-
สงขลา	100.0	26.0	73.7	0.3	100.0	27.5	72.2	0.3
สตูล	100.0	3.4	96.6	-	100.0	4.7	95.3	-
ตรัง	100.0	6.0	94.0	-	100.0	8.8	91.2	-
พัทลุง	100.0	4.2	95.6	0.2	100.0	5.0	94.8	0.2
ยะลา	100.0	41.6	58.4	-	100.0	41.6	58.4	-

ตารางที่ 9 ร้อยละของประชาชนที่มีอายุ 15 ปีขึ้นไปที่เดินทางท่องเที่ยว จำแนกตามความคิดเห็นเกี่ยวกับความน่าเชื่อถือของแหล่งข้อมูล และจังหวัดที่อยู่อาศัย (ต่อ)

ลักษณะการเดินทาง/ จังหวัดที่อยู่อาศัย	แหล่งข้อมูล/ความน่าเชื่อถือของแหล่งข้อมูล							
	เคาน์เตอร์บริการข้อมูลข่าวสารของ การท่องเที่ยวแห่งประเทศไทย				งานเสนอขายสินค้าทางการท่องเที่ยว (เช่น งานเทศกาลเที่ยวเมืองไทย เป็นต้น)			
	รวม	ไม่น่าเชื่อถือ	น่าเชื่อถือ	ไม่แสดง ความคิดเห็น	รวม	ไม่น่าเชื่อถือ	น่าเชื่อถือ	ไม่แสดง ความคิดเห็น
ไม่พักค้างคืน								
กรุงเทพมหานคร	100.0	19.6	79.7	0.7	100.0	26.5	72.8	0.7
สมุทรปราการ	100.0	24.4	75.6	-	100.0	25.3	74.7	-
นนทบุรี	100.0	10.4	89.1	0.5	100.0	11.2	88.3	0.5
ปทุมธานี	100.0	9.7	90.3	-	100.0	11.6	88.4	-
อยุธยา	100.0	14.7	85.3	-	100.0	19.3	80.7	-
อ่างทอง	100.0	7.0	93.0	-	100.0	11.3	88.7	-
ลพบุรี	100.0	40.2	55.5	4.3	100.0	40.9	56.0	3.1
สิงห์บุรี	100.0	99.1	0.7	0.2	100.0	99.1	0.7	0.2
ชัยนาท	100.0	24.3	75.7	-	100.0	28.6	71.4	-
สระบุรี	100.0	53.1	46.9	-	100.0	53.0	47.0	-
ฉะเชิงเทรา	100.0	98.1	1.9	-	100.0	97.6	2.4	-
ปราจีนบุรี	100.0	87.3	12.7	-	100.0	88.5	11.5	-
นครนายก	100.0	17.1	82.9	-	100.0	15.6	84.4	-
สระแก้ว	100.0	6.4	93.6	-	100.0	17.4	82.6	-
ราชบุรี	100.0	22.2	77.8	-	100.0	22.4	77.6	-
กาญจนบุรี	100.0	23.3	76.7	-	100.0	23.3	76.7	-
นครปฐม	100.0	29.4	70.6	-	100.0	35.4	64.6	-
สมุทรสาคร	100.0	23.9	76.1	-	100.0	23.1	76.9	-
สมุทรสงคราม	100.0	2.0	98.0	-	100.0	4.2	95.8	-
เพชรบุรี	100.0	3.6	96.4	-	100.0	3.5	96.5	-
ประจวบคีรีขันธ์	100.0	6.6	93.4	-	100.0	11.4	88.6	-
ชลบุรี	100.0	10.2	89.8	-	100.0	10.9	89.1	-
ระยอง	100.0	30.3	69.7	-	100.0	30.3	69.2	0.5
จันทบุรี	100.0	16.2	83.8	-	100.0	23.2	76.8	-
ตราด	100.0	91.7	8.3	-	100.0	91.7	8.3	-
เชียงใหม่	100.0	10.3	58.4	31.3	100.0	10.4	57.9	31.7
ลำพูน	100.0	0.4	99.4	0.2	100.0	1.9	98.1	-
ลำปาง	100.0	11.3	88.7	-	100.0	13.9	86.1	-

ตารางที่ 9 ร้อยละของประชาชนที่มีอายุ 15 ปีขึ้นไปที่เดินทางท่องเที่ยว จำแนกตามความคิดเห็นเกี่ยวกับความน่าเชื่อถือของแหล่งข้อมูล และจังหวัดที่อยู่อาศัย (ต่อ)

ลักษณะการเดินทาง/ จังหวัดที่อยู่อาศัย	แหล่งข้อมูล/ความน่าเชื่อถือของแหล่งข้อมูล							
	เคาน์เตอร์บริการข้อมูลข่าวสารของ การท่องเที่ยวแห่งประเทศไทย				งานเสนอขายสินค้าทางการท่องเที่ยว (เช่น งานเทศกาลเที่ยวเมืองไทย เป็นต้น)			
	รวม	ไม่น่าเชื่อถือ	น่าเชื่อถือ	ไม่แสดง ความคิดเห็น	รวม	ไม่น่าเชื่อถือ	น่าเชื่อถือ	ไม่แสดง ความคิดเห็น
แพร่	100.0	1.9	98.1	-	100.0	3.3	96.7	-
เชียงราย	100.0	8.6	91.4	-	100.0	16.4	83.6	-
นครสวรรค์	100.0	34.3	65.7	-	100.0	36.2	63.8	-
กำแพงเพชร	100.0	10.8	89.2	-	100.0	12.4	87.6	-
พิษณุโลก	100.0	2.0	98.0	-	100.0	3.2	96.8	-
พิจิตร	100.0	30.2	69.8	-	100.0	28.4	71.6	-
เพชรบูรณ์	100.0	33.1	66.9	-	100.0	42.1	57.9	-
นครราชสีมา	100.0	14.4	85.6	-	100.0	15.8	84.2	-
สุรินทร์	100.0	3.3	96.7	-	100.0	3.9	96.1	-
อุบลราชธานี	100.0	7.6	92.4	-	100.0	9.0	91.0	-
ขอนแก่น	100.0	23.6	74.2	2.2	100.0	28.7	69.1	2.2
อุดรธานี	100.0	2.6	94.7	2.7	100.0	2.6	94.7	2.7
เลย	100.0	15.9	84.1	-	100.0	16.4	83.6	-
หนองคาย	100.0	25.1	74.9	-	100.0	25.1	74.9	-
มหาสารคาม	100.0	13.4	86.6	-	100.0	12.4	87.6	-
กาฬสินธุ์	100.0	1.2	98.8	-	100.0	5.8	94.2	-
มุกดาหาร	100.0	15.9	84.1	-	100.0	15.8	84.2	-
นครศรีธรรมราช	100.0	9.0	91.0	-	100.0	10.7	89.3	-
กระบี่	100.0	32.7	67.3	-	100.0	33.9	66.1	-
พังงา	100.0	0.4	99.6	-	100.0	1.6	98.4	-
ภูเก็ต	100.0	4.7	95.3	-	100.0	6.9	93.1	-
สุราษฎร์ธานี	100.0	36.1	63.9	-	100.0	44.1	55.9	-
ระนอง	100.0	1.8	98.2	-	100.0	1.8	98.2	-
ชุมพร	100.0	11.1	88.9	-	100.0	24.7	75.3	-
สงขลา	100.0	21.3	78.7	-	100.0	22.8	77.2	-
สตูล	100.0	3.2	96.8	-	100.0	4.6	95.4	-
ตรัง	100.0	5.7	94.3	-	100.0	8.2	91.8	-
พัทลุง	100.0	3.6	96.1	0.3	100.0	4.6	95.1	0.3
ยะลา	100.0	37.3	62.7	-	100.0	37.7	62.3	-

ตารางที่ 9 ร้อยละของประชาชนที่มีอายุ 15 ปีขึ้นไปที่เดินทางท่องเที่ยว จำแนกตามความคิดเห็นเกี่ยวกับความน่าเชื่อถือของแหล่งข้อมูล และจังหวัดที่อยู่อาศัย (ต่อ)

ลักษณะการเดินทาง/ จังหวัดที่อยู่อาศัย	แหล่งข้อมูล/ความน่าเชื่อถือของแหล่งข้อมูล							
	เคาน์เตอร์บริการข้อมูลข่าวสารของ การท่องเที่ยวแห่งประเทศไทย				งานเสนอขายสินค้าทางการท่องเที่ยว (เช่น งานเทศกาลเที่ยวเมืองไทย เป็นต้น)			
	รวม	ไม่น่าเชื่อถือ	น่าเชื่อถือ	ไม่แสดง ความคิดเห็น	รวม	ไม่น่าเชื่อถือ	น่าเชื่อถือ	ไม่แสดง ความคิดเห็น
พักค้างคืน								
กรุงเทพมหานคร	100.0	21.0	78.8	0.2	100.0	25.4	74.4	0.2
สมุทรปราการ	100.0	26.2	73.8	-	100.0	29.4	70.6	-
นนทบุรี	100.0	16.2	82.3	1.5	100.0	17.9	80.6	1.5
ปทุมธานี	100.0	22.0	78.0	-	100.0	25.9	74.1	-
อยุธยา	100.0	13.4	86.6	-	100.0	21.3	78.7	-
อ่างทอง	100.0	14.1	85.9	-	100.0	16.5	83.5	-
ลพบุรี	100.0	42.3	50.7	7.0	100.0	42.3	52.8	4.9
สิงห์บุรี	100.0	97.8	2.2	-	100.0	98.0	2.0	-
ชัยนาท	100.0	29.5	70.5	-	100.0	33.7	66.3	-
สระบุรี	100.0	51.8	48.2	-	100.0	57.0	43.0	-
ฉะเชิงเทรา	100.0	99.2	0.8	-	100.0	98.8	1.2	-
ปราจีนบุรี	100.0	75.9	24.1	-	100.0	75.7	24.3	-
นครนายก	100.0	23.6	76.4	-	100.0	24.8	75.2	-
สระแก้ว	100.0	5.4	94.6	-	100.0	13.5	86.5	-
ราชบุรี	100.0	22.8	76.6	0.6	100.0	25.2	74.2	0.6
กาญจนบุรี	100.0	22.4	77.6	-	100.0	22.7	77.3	-
นครปฐม	100.0	29.5	70.5	-	100.0	32.4	67.6	-
สมุทรสาคร	100.0	29.7	70.3	-	100.0	30.8	69.2	-
สมุทรสงคราม	100.0	1.5	98.5	-	100.0	2.8	97.2	-
เพชรบุรี	100.0	3.4	96.6	-	100.0	3.4	96.6	-
ประจวบคีรีขันธ์	100.0	3.2	96.8	-	100.0	5.1	94.9	-
ชลบุรี	100.0	9.0	91.0	-	100.0	15.1	84.9	-
ระยอง	100.0	13.2	85.7	1.1	100.0	13.4	85.4	1.2
จันทบุรี	100.0	23.2	76.2	0.6	100.0	25.8	73.6	0.6
ตราด	100.0	94.2	5.8	-	100.0	94.2	5.8	-
เชียงใหม่	100.0	7.3	78.1	14.6	100.0	9.5	75.6	14.9
ลำพูน	100.0	0.9	98.7	0.4	100.0	3.0	97.0	-
ลำปาง	100.0	20.5	79.0	0.5	100.0	21.9	77.6	0.5

ตารางที่ 9 ร้อยละของประชาชนที่มีอายุ 15 ปีขึ้นไปที่เดินทางท่องเที่ยว จำแนกตามความคิดเห็นเกี่ยวกับความน่าเชื่อถือของแหล่งข้อมูล และจังหวัดที่อยู่อาศัย (ต่อ)

ลักษณะการเดินทาง/ จังหวัดที่อยู่อาศัย	แหล่งข้อมูล/ความน่าเชื่อถือของแหล่งข้อมูล							
	เคาน์เตอร์บริการข้อมูลข่าวสารของ การท่องเที่ยวแห่งประเทศไทย				งานเสนอขายสินค้าทางการท่องเที่ยว (เช่น งานเทศกาลเที่ยวเมืองไทย เป็นต้น)			
	รวม	ไม่น่าเชื่อถือ	น่าเชื่อถือ	ไม่แสดง ความคิดเห็น	รวม	ไม่น่าเชื่อถือ	น่าเชื่อถือ	ไม่แสดง ความคิดเห็น
แพร่	100.0	3.6	96.4	-	100.0	3.4	96.6	-
เชียงราย	100.0	4.5	95.5	-	100.0	13.9	86.1	-
นครสวรรค์	100.0	38.3	61.7	-	100.0	41.3	58.7	-
กำแพงเพชร	100.0	14.3	85.7	-	100.0	15.1	84.9	-
พิษณุโลก	100.0	3.0	97.0	-	100.0	5.3	94.7	-
พิจิตร	100.0	25.7	74.3	-	100.0	26.4	73.6	-
เพชรบูรณ์	100.0	25.5	74.5	-	100.0	35.9	64.1	-
นครราชสีมา	100.0	18.3	81.1	0.6	100.0	22.7	76.7	0.6
สุรินทร์	100.0	1.3	98.7	-	100.0	1.8	98.2	-
อุบลราชธานี	100.0	5.9	94.1	-	100.0	9.4	90.6	-
ขอนแก่น	100.0	19.9	79.9	0.2	100.0	24.9	74.9	0.2
อุดรธานี	100.0	5.9	93.8	0.3	100.0	5.5	94.2	0.3
เลย	100.0	17.7	82.1	0.2	100.0	16.7	83.1	0.2
หนองคาย	100.0	19.8	80.2	-	100.0	19.8	80.2	-
มหาสารคาม	100.0	6.9	93.0	0.1	100.0	8.7	91.2	0.1
กาฬสินธุ์	100.0	5.2	94.8	-	100.0	8.8	91.2	-
มุกดาหาร	100.0	23.2	76.8	-	100.0	20.8	79.2	-
นครศรีธรรมราช	100.0	6.4	93.6	-	100.0	13.0	87.0	-
กระบี่	100.0	23.7	76.3	-	100.0	25.9	74.1	-
พังงา	100.0	1.4	98.6	-	100.0	4.2	95.8	-
ภูเก็ต	100.0	0.9	98.8	0.3	100.0	2.1	97.9	-
สุราษฎร์ธานี	100.0	25.8	74.2	-	100.0	28.5	71.5	-
ระนอง	100.0	8.4	91.6	-	100.0	9.0	91.0	-
ชุมพร	100.0	9.4	90.6	-	100.0	9.7	90.3	-
สงขลา	100.0	28.0	71.6	0.4	100.0	29.4	70.2	0.4
สตูล	100.0	3.8	96.2	-	100.0	4.8	95.2	-
ตรัง	100.0	6.6	93.4	-	100.0	9.9	90.1	-
พัทลุง	100.0	5.5	94.5	-	100.0	5.8	94.2	-
ยะลา	100.0	57.9	42.1	-	100.0	56.2	43.8	-

หมายเหตุ : - ข้อมูลมีจำนวนเล็กน้อย

ตารางที่ 10 ร้อยละของประชาชนที่มีอายุ 15 ปีขึ้นไปที่เดินทางท่องเที่ยว จำแนกตามลักษณะผู้ตัดสินใจเลือกการเดินทาง ลักษณะการเดินทาง และจังหวัดที่อยู่อาศัย

ลักษณะการเดินทาง/ จังหวัดที่อยู่อาศัย	ผู้ตัดสินใจเลือกการเดินทาง												
	รวม	ตนเอง	พ่อ	แม่	ภรรยา	สามี	ลูก	ญาติ	คู่รัก / แฟน	เพื่อน / เพื่อนร่วมงาน/ เพื่อนบ้าน	บริษัท / ที่ทำงาน	อื่นๆ	
รวม													
กรุงเทพมหานคร	100.0	68.0	2.4	2.5	3.2	5.2	3.4	4.0	2.6	6.7	2.0	-	
สมุทรปราการ	100.0	67.5	1.6	0.6	4.7	6.8	2.6	3.1	1.8	8.9	2.4	-	
นนทบุรี	100.0	55.7	2.3	1.6	2.8	10.8	3.0	3.4	3.3	12.8	4.1	0.2	
ปทุมธานี	100.0	51.8	3.5	2.0	5.3	8.9	5.0	3.4	6.2	11.9	2.0	-	
อยุธยา	100.0	62.7	1.1	1.6	8.0	5.6	5.2	3.4	0.9	9.6	1.8	0.1	
อ่างทอง	100.0	74.5	0.9	1.3	2.4	2.9	6.5	5.7	0.7	3.6	1.2	0.3	
ลพบุรี	100.0	64.3	1.0	1.0	3.5	11.8	5.6	6.5	1.4	3.4	1.5	-	
สิงห์บุรี	100.0	60.2	1.7	1.6	3.4	3.9	10.9	6.8	0.3	8.5	2.6	0.1	
ชัยนาท	100.0	65.5	1.3	2.2	4.3	4.8	5.2	5.5	0.2	7.7	2.6	0.7	
สระบุรี	100.0	61.9	1.8	1.4	3.9	5.6	6.1	3.9	0.6	11.1	3.7	-	
ฉะเชิงเทรา	100.0	76.6	1.0	2.2	2.1	3.9	3.1	1.5	1.7	5.5	2.4	-	
ปราจีนบุรี	100.0	69.4	2.6	1.0	4.3	4.8	4.7	3.7	1.6	6.2	1.5	0.2	
นครนายก	100.0	61.7	0.3	1.1	7.6	3.8	4.5	5.1	0.3	13.1	2.0	0.5	
สระแก้ว	100.0	71.1	2.2	1.0	1.2	7.2	3.6	7.5	0.1	1.1	5.0	-	
ราชบุรี	100.0	70.9	1.5	2.5	1.6	6.0	4.9	3.5	0.3	6.1	2.7	-	
กาญจนบุรี	100.0	71.9	1.5	1.2	3.1	4.4	1.9	4.5	0.1	8.4	2.9	0.1	
นครปฐม	100.0	64.1	2.0	1.7	3.0	6.5	5.4	5.2	0.6	9.0	2.4	0.1	
สมุทรสาคร	100.0	70.0	2.6	1.5	3.5	6.9	3.6	2.8	1.3	5.9	1.9	-	
สมุทรสงคราม	100.0	58.5	0.7	1.3	4.5	4.3	10.8	4.7	1.4	8.5	4.1	1.2	
เพชรบุรี	100.0	63.1	0.8	1.3	1.8	4.8	1.8	5.9	1.3	12.8	6.4	-	
ประจวบคีรีขันธ์	100.0	73.4	1.8	1.1	1.6	5.3	1.8	2.3	0.6	6.6	5.5	-	
ชลบุรี	100.0	69.9	0.9	1.0	2.3	8.9	1.5	1.9	1.7	10.8	1.1	-	
ระยอง	100.0	68.4	1.0	0.7	1.7	12.7	2.9	4.6	0.6	4.9	2.5	-	
จันทบุรี	100.0	79.4	0.7	1.6	1.1	5.1	0.9	2.3	0.5	7.0	1.4	-	
ตราด	100.0	73.9	1.6	1.0	2.9	4.5	2.6	3.1	1.2	8.3	0.9	-	
เชียงใหม่	100.0	57.9	1.4	0.9	3.8	6.6	2.0	6.0	0.5	11.9	9.0	-	
ลำพูน	100.0	74.9	0.8	0.4	4.8	3.9	2.4	4.8	1.5	4.9	1.5	0.1	
ลำปาง	100.0	50.9	1.5	0.6	3.1	5.4	5.0	18.5	0.9	10.8	3.3	-	

ตารางที่ 10 ร้อยละของประชาชนที่มีอายุ 15 ปีขึ้นไปที่เดินทางท่องเที่ยว จำแนกตามลักษณะผู้ตัดสินใจเลือกการเดินทาง ลักษณะการเดินทาง และจังหวัดที่อยู่อาศัย (ต่อ)

ลักษณะการเดินทาง/ จังหวัดที่อยู่อาศัย	ผู้ตัดสินใจเลือกการเดินทาง											
	รวม	ตนเอง	พ่อ	แม่	ภรรยา	สามี	ลูก	ญาติ	คู่รัก / แฟน	เพื่อน / เพื่อนร่วมงาน/ เพื่อนบ้าน	บริษัท / ที่ทำงาน	อื่นๆ
แพร่	100.0	64.8	1.9	0.8	1.8	4.0	5.7	7.3	0.2	9.6	3.8	0.1
เชียงราย	100.0	65.7	1.9	1.0	3.0	5.3	4.2	7.0	0.2	4.0	7.7	-
นครสวรรค์	100.0	60.0	1.0	1.2	4.0	4.1	5.2	6.2	0.8	10.0	7.5	-
กำแพงเพชร	100.0	57.7	1.0	1.9	6.0	5.8	8.1	13.9	0.6	2.9	1.4	0.7
พิษณุโลก	100.0	69.2	1.3	1.2	1.5	5.9	2.9	4.4	0.3	8.2	5.1	-
พิจิตร	100.0	71.5	1.3	0.9	5.1	5.3	4.0	3.3	0.5	6.1	2.0	-
เพชรบูรณ์	100.0	69.7	1.1	1.8	2.1	4.9	2.3	2.2	1.0	9.2	5.2	0.5
นครราชสีมา	100.0	49.7	0.8	0.5	1.1	8.4	4.8	4.8	-	21.1	8.8	-
สุรินทร์	100.0	62.6	0.7	0.7	1.1	3.5	4.5	2.5	0.8	8.2	15.2	0.2
อุบลราชธานี	100.0	64.0	1.6	0.7	1.3	5.0	5.6	4.0	0.1	10.3	7.2	0.2
ขอนแก่น	100.0	54.4	3.0	0.8	4.1	10.8	4.0	8.8	0.8	8.4	4.9	-
อุดรธานี	100.0	59.7	1.5	0.5	2.3	5.9	7.3	6.0	2.4	6.6	7.4	0.4
เลย	100.0	70.5	1.0	1.9	2.0	6.7	6.4	3.4	0.1	3.9	4.1	-
หนองคาย	100.0	52.5	1.2	0.2	4.0	7.7	10.5	9.3	0.7	8.7	5.2	-
มหาสารคาม	100.0	54.8	1.7	0.9	1.4	7.3	4.1	4.2	2.1	16.6	5.3	1.6
กาฬสินธุ์	100.0	60.4	0.5	0.9	4.2	3.1	8.6	11.5	-	5.1	5.7	-
มุกดาหาร	100.0	49.3	0.9	0.5	4.3	12.6	5.7	9.5	0.4	12.4	4.4	-
นครศรีธรรมราช	100.0	70.7	1.5	-	1.0	4.1	4.0	4.3	-	9.9	4.2	0.3
กระบี่	100.0	75.9	2.0	1.9	3.6	8.3	2.1	2.7	0.3	1.4	1.7	0.1
พังงา	100.0	69.8	1.4	0.2	3.9	7.5	7.9	2.4	0.4	5.6	0.9	-
ภูเก็ต	100.0	77.1	1.6	0.8	4.8	5.8	0.9	1.3	1.3	4.1	2.3	-
สุราษฎร์ธานี	100.0	74.5	1.1	0.4	4.7	6.8	2.1	1.6	1.2	3.8	3.8	-
ระนอง	100.0	72.4	1.0	3.2	6.3	9.4	1.7	3.0	0.9	1.0	1.1	-
ชุมพร	100.0	73.0	1.3	1.1	4.2	5.0	1.8	3.5	0.5	6.5	2.6	0.5
สงขลา	100.0	67.0	2.5	1.3	1.9	4.2	1.8	3.5	1.6	9.4	6.8	-
สตูล	100.0	66.5	0.6	1.1	7.9	6.8	4.4	1.7	0.2	9.1	1.7	-
ตรัง	100.0	60.0	3.6	1.8	4.8	6.2	1.4	2.1	1.7	11.6	6.6	0.2
พัทลุง	100.0	84.2	0.3	0.2	0.8	1.3	2.8	3.2	-	5.7	1.5	-
ยะลา	100.0	50.6	2.1	1.6	5.3	4.6	1.9	9.9	1.6	18.8	3.4	0.2

ตารางที่ 10 ร้อยละของประชาชนที่มีอายุ 15 ปีขึ้นไปที่เดินทางท่องเที่ยว จำแนกตามลักษณะผู้ตัดสินใจเลือกการเดินทาง ลักษณะการเดินทาง และจังหวัดที่อยู่อาศัย (ต่อ)

ลักษณะการเดินทาง/ จังหวัดที่อยู่อาศัย	ผู้ตัดสินใจเลือกการเดินทาง											
	รวม	ตนเอง	พ่อ	แม่	ภรรยา	สามี	ลูก	ญาติ	คู่รัก / แฟน	เพื่อน / เพื่อนร่วมงาน/ เพื่อนบ้าน	บริษัท / ที่ทำงาน	อื่นๆ
ไม่พักค้างคืน												
กรุงเทพมหานคร	100.0	65.6	2.0	3.2	2.5	3.2	4.2	7.4	2.2	8.7	1.0	-
สมุทรปราการ	100.0	53.8	2.2	0.9	4.3	8.4	4.9	5.5	1.9	15.6	2.5	-
นนทบุรี	100.0	53.7	1.8	2.1	1.0	8.2	4.4	4.5	3.4	18.3	2.1	0.5
ปทุมธานี	100.0	41.1	4.4	2.2	4.4	12.3	5.5	3.2	8.1	17.5	1.3	-
อยุธยา	100.0	61.4	0.7	2.1	8.5	5.6	5.7	3.1	1.1	10.6	1.2	-
อ่างทอง	100.0	75.8	1.0	1.7	2.2	2.5	6.8	5.8	0.8	2.4	0.6	0.4
ลพบุรี	100.0	63.8	1.5	0.8	3.6	11.3	4.8	6.6	2.3	4.6	0.7	-
สิงห์บุรี	100.0	60.4	1.9	1.7	3.9	3.9	10.9	6.6	0.3	8.8	1.6	-
ชัยนาท	100.0	67.9	1.4	2.1	5.2	3.4	4.3	6.8	-	6.6	1.4	0.9
สระบุรี	100.0	58.3	2.5	1.8	4.7	4.7	7.2	5.3	0.2	10.9	4.4	-
ฉะเชิงเทรา	100.0	75.9	1.5	1.7	2.7	3.9	3.9	2.4	1.0	5.1	1.9	-
ปราจีนบุรี	100.0	66.4	2.6	1.8	3.4	5.6	4.2	5.3	1.5	8.5	0.7	-
นครนายก	100.0	61.7	0.3	1.4	8.8	3.4	3.7	5.7	0.4	14.1	0.5	-
สระแก้ว	100.0	64.0	-	1.5	1.5	8.3	2.8	12.8	0.3	0.5	8.3	-
ราชบุรี	100.0	70.4	1.7	2.6	2.8	5.5	6.2	3.0	0.5	5.9	1.4	-
กาญจนบุรี	100.0	75.4	-	1.6	1.1	6.0	1.8	3.9	-	7.6	2.6	-
นครปฐม	100.0	58.0	2.3	1.5	3.3	7.3	7.0	7.3	0.6	11.1	1.6	-
สมุทรสาคร	100.0	58.8	2.6	3.4	5.7	6.3	6.4	3.0	1.2	11.3	1.3	-
สมุทรสงคราม	100.0	59.3	1.0	1.5	4.7	3.5	12.4	5.3	1.6	7.6	1.8	1.3
เพชรบุรี	100.0	64.0	0.5	1.0	2.3	5.2	1.5	6.3	1.2	12.9	5.1	-
ประจวบคีรีขันธ์	100.0	77.8	2.7	0.6	2.2	4.9	1.6	3.2	-	4.3	2.7	-
ชลบุรี	100.0	60.3	0.5	0.8	3.8	6.3	2.0	3.2	3.9	18.2	1.0	-
ระยอง	100.0	61.0	0.6	1.2	0.5	12.4	2.9	8.1	-	9.9	3.4	-
จันทบุรี	100.0	81.3	1.2	1.2	1.1	4.7	1.2	1.2	2.3	3.5	2.3	-
ตราด	100.0	70.3	1.2	1.6	4.5	3.4	3.8	3.8	1.5	8.9	1.0	-
เชียงใหม่	100.0	53.9	0.8	1.6	6.1	8.8	1.9	8.0	0.3	15.3	3.3	-
ลำพูน	100.0	76.5	0.6	0.4	5.0	4.2	2.4	3.8	2.0	4.1	0.8	0.2
ลำปาง	100.0	49.0	1.9	0.4	3.4	2.8	3.3	22.3	1.0	15.0	0.9	-

ตารางที่ 10 ร้อยละของประชาชนที่มีอายุ 15 ปีขึ้นไปที่เดินทางท่องเที่ยว จำแนกตามลักษณะผู้ตัดสินใจเลือกการเดินทาง ลักษณะการเดินทาง และจังหวัดที่อยู่อาศัย (ต่อ)

ลักษณะการเดินทาง/ จังหวัดที่อยู่อาศัย	ผู้ตัดสินใจเลือกการเดินทาง											
	รวม	ตนเอง	พ่อ	แม่	ภรรยา	สามี	ลูก	ญาติ	คู่รัก / แฟน	เพื่อน / เพื่อนร่วมงาน/ เพื่อนบ้าน	บริษัท / ที่ทำงาน	อื่นๆ
แพร่	100.0	62.7	2.5	1.2	2.2	2.9	5.3	11.2	0.3	9.1	2.6	-
เชียงราย	100.0	63.6	0.7	2.9	6.4	9.3	1.4	8.6	-	2.9	4.2	-
นครสวรรค์	100.0	69.8	1.5	1.1	4.3	5.0	2.3	10.7	0.3	3.4	1.6	-
กำแพงเพชร	100.0	53.0	0.8	1.4	7.1	5.9	7.2	19.6	0.8	2.7	1.0	0.5
พิษณุโลก	100.0	73.5	1.8	0.2	1.8	3.4	3.2	5.7	-	7.7	2.7	-
พิจิตร	100.0	71.7	1.5	1.0	7.2	4.2	3.0	3.6	0.8	5.7	1.3	-
เพชรบูรณ์	100.0	71.9	2.4	0.9	2.2	6.3	1.9	4.8	1.1	6.1	1.5	0.9
นครราชสีมา	100.0	63.8	1.4	-	5.9	2.7	1.4	4.5	-	14.4	5.9	-
สุรินทร์	100.0	69.3	0.6	0.8	0.8	4.8	0.8	1.4	1.3	10.5	9.7	-
อุบลราชธานี	100.0	59.6	1.7	0.9	0.7	4.1	3.0	4.2	-	21.2	4.0	0.6
ขอนแก่น	100.0	47.7	4.0	1.4	4.6	10.7	4.4	13.2	1.0	9.0	4.0	-
อุดรธานี	100.0	58.6	2.6	0.4	4.4	3.9	7.4	7.9	2.2	8.6	4.0	-
เลย	100.0	70.0	3.2	0.5	0.5	10.9	5.9	3.6	0.5	4.9	-	-
หนองคาย	100.0	60.1	0.4	-	5.2	8.9	3.7	13.9	-	7.8	-	-
มหาสารคาม	100.0	54.9	2.1	0.1	1.5	12.0	1.4	5.3	1.8	16.8	3.3	0.8
กาฬสินธุ์	100.0	63.0	0.9	0.6	4.5	2.4	7.1	14.3	-	5.7	1.5	-
มุกดาหาร	100.0	47.1	1.3	0.5	5.3	13.8	6.1	12.8	-	11.5	1.6	-
นครศรีธรรมราช	100.0	67.5	1.7	-	-	3.8	-	7.1	-	17.0	2.9	-
กระบี่	100.0	72.9	3.1	2.8	2.6	5.4	3.1	5.5	-	2.6	2.0	-
พังงา	100.0	69.4	2.0	0.1	4.8	7.4	9.3	2.9	-	3.3	0.8	-
ภูเก็ต	100.0	59.1	1.1	2.4	9.5	2.4	3.5	1.1	3.4	14.1	3.4	-
สุราษฎร์ธานี	100.0	76.9	1.0	-	6.0	9.1	1.2	2.2	0.5	2.8	0.3	-
ระนอง	100.0	82.8	-	1.6	6.6	4.0	3.4	1.6	-	-	-	-
ชุมพร	100.0	81.9	-	0.7	3.8	10.5	0.7	-	-	2.4	-	-
สงขลา	100.0	64.0	2.7	1.9	3.7	6.6	1.0	2.0	0.8	12.6	4.7	-
สตูล	100.0	67.0	0.9	1.1	8.6	6.6	5.5	1.5	0.3	7.8	0.7	-
ตรัง	100.0	58.4	4.5	2.5	4.8	6.3	1.0	3.1	1.4	15.0	3.0	-
พัทลุง	100.0	83.6	0.4	0.3	1.1	1.1	1.8	4.1	-	6.8	0.8	-
ยะลา	100.0	49.5	2.5	1.4	5.8	5.2	1.6	12.5	1.8	18.4	1.0	0.3

ตารางที่ 10 ร้อยละของประชาชนที่มีอายุ 15 ปีขึ้นไปที่เดินทางท่องเที่ยว จำแนกตามลักษณะผู้ตัดสินใจเลือกการเดินทาง ลักษณะการเดินทาง และจังหวัดที่อยู่อาศัย (ต่อ)

ลักษณะการเดินทาง/ จังหวัดที่อยู่อาศัย	ผู้ตัดสินใจเลือกการเดินทาง											
	รวม	ตนเอง	พ่อ	แม่	ภรรยา	สามี	ลูก	ญาติ	คู่รัก / แฟน	เพื่อน / เพื่อนร่วมงาน/ เพื่อนบ้าน	บริษัท / ที่ทำงาน	อื่นๆ
พักค้างคืน												
กรุงเทพมหานคร	100.0	69.2	2.6	2.2	3.5	6.0	3.0	2.6	2.7	5.8	2.4	-
สมุทรปราการ	100.0	76.0	1.3	0.3	5.0	5.7	1.2	1.6	1.7	4.8	2.4	-
นนทบุรี	100.0	57.3	2.6	1.2	4.3	12.8	1.9	2.5	3.2	8.5	5.7	-
ปทุมธานี	100.0	61.4	2.7	1.8	6.1	5.9	4.6	3.6	4.4	6.8	2.7	-
อยุธยา	100.0	66.2	1.8	0.5	6.8	5.5	4.1	4.1	0.5	7.2	3.0	0.3
อ่างทอง	100.0	71.3	0.5	-	2.9	4.1	5.7	5.3	0.5	6.8	2.9	-
ลพบุรี	100.0	64.8	0.4	1.2	3.4	12.4	6.6	6.4	0.4	2.0	2.4	-
สิงห์บุรี	100.0	59.6	0.7	1.3	1.5	3.7	11.0	7.5	-	7.5	6.9	0.3
ชัยนาท	100.0	60.8	1.0	2.5	2.4	7.7	7.0	2.8	0.7	9.9	4.9	0.3
สระบุรี	100.0	65.7	1.0	1.0	3.0	6.8	4.8	2.3	1.1	11.5	2.8	-
ฉะเชิงเทรา	100.0	77.1	0.6	2.6	1.6	3.9	2.4	0.8	2.2	5.9	2.9	-
ปราจีนบุรี	100.0	73.2	2.5	0.1	5.6	3.7	5.3	1.7	1.7	3.3	2.5	0.4
นครนายก	100.0	61.5	0.2	0.2	3.4	5.4	7.2	3.0	-	9.4	7.4	2.3
สระแก้ว	100.0	74.7	3.4	0.8	1.0	6.7	4.0	4.8	-	1.4	3.2	-
ราชบุรี	100.0	71.3	1.3	2.4	-	6.7	3.4	4.2	-	6.3	4.4	-
กาญจนบุรี	100.0	69.1	2.7	0.9	4.6	3.2	2.0	4.9	0.3	8.9	3.1	0.3
นครปฐม	100.0	70.8	1.7	2.1	2.6	5.5	3.6	2.8	0.6	6.7	3.4	0.2
สมุทรสาคร	100.0	75.8	2.6	0.5	2.3	7.3	2.1	2.7	1.4	3.0	2.3	-
สมุทรสงคราม	100.0	56.4	-	0.5	3.7	6.6	6.0	2.9	0.8	11.1	11.2	0.8
เพชรบุรี	100.0	61.6	1.4	1.8	1.0	3.9	2.4	5.2	1.4	12.7	8.6	-
ประจวบคีรีขันธ์	100.0	71.3	1.4	1.4	1.4	5.5	1.9	1.9	0.9	7.6	6.7	-
ชลบุรี	100.0	72.6	1.0	1.1	1.9	9.6	1.4	1.5	1.0	8.8	1.1	-
ระยอง	100.0	70.9	1.1	0.5	2.0	12.9	2.9	3.5	0.7	3.3	2.2	-
จันทบุรี	100.0	78.8	0.6	1.7	1.1	5.2	0.9	2.6	-	7.9	1.2	-
ตราด	100.0	78.3	2.0	0.3	0.9	6.0	0.9	2.2	0.9	7.7	0.8	-
เชียงใหม่	100.0	60.8	1.8	0.4	2.2	5.0	2.1	4.5	0.6	9.4	13.2	-
ลำพูน	100.0	71.7	1.2	0.4	4.3	3.0	2.1	7.1	0.5	6.6	3.1	-
ลำปาง	100.0	53.6	1.0	0.8	2.6	8.7	7.0	13.9	0.6	5.6	6.2	-

ตารางที่ 10 ร้อยละของประชาชนที่มีอายุ 15 ปีขึ้นไปที่เดินทางท่องเที่ยว จำแนกตามลักษณะผู้ตัดสินใจเลือกการเดินทาง ลักษณะการเดินทาง และจังหวัดที่อยู่อาศัย (ต่อ)

ลักษณะการเดินทาง/ จังหวัดที่อยู่อาศัย	ผู้ตัดสินใจเลือกการเดินทาง											
	รวม	ตนเอง	พ่อ	แม่	ภรรยา	สามี	ลูก	ญาติ	คู่รัก / แฟน	เพื่อน / เพื่อนร่วมงาน/ เพื่อนบ้าน	บริษัท / ที่ทำงาน	อื่นๆ
แพร่	100.0	66.4	1.5	0.4	1.5	4.9	6.0	4.2	0.2	10.0	4.7	0.2
เชียงราย	100.0	66.6	2.3	0.2	1.8	3.9	5.2	6.4	0.2	4.5	8.9	-
นครสวรรค์	100.0	54.6	0.8	1.2	3.9	3.6	6.8	3.7	1.1	13.6	10.7	-
กำแพงเพชร	100.0	62.1	1.1	2.4	4.9	5.8	9.1	8.6	0.4	3.2	1.6	0.8
พิษณุโลก	100.0	66.9	1.1	1.7	1.4	7.3	2.7	3.7	0.4	8.5	6.3	-
พิจิตร	100.0	70.9	1.0	0.9	2.5	6.7	5.3	3.0	0.2	6.5	3.0	-
เพชรบูรณ์	100.0	68.5	0.6	2.2	2.0	4.3	2.5	1.1	1.0	10.6	6.9	0.3
นครราชสีมา	100.0	46.6	0.6	0.6	-	9.7	5.6	4.9	-	22.6	9.4	-
สุรินทร์	100.0	59.3	0.7	0.7	1.3	2.9	6.2	3.0	0.6	7.2	17.8	0.3
อุบลราชธานี	100.0	65.4	1.6	0.7	1.5	5.3	6.6	4.0	0.1	6.5	8.3	-
ขอนแก่น	100.0	61.9	1.9	-	3.6	11.0	3.6	3.7	0.6	7.7	6.0	-
อุดรธานี	100.0	60.4	0.7	0.6	0.7	7.5	7.1	4.6	2.6	5.1	10.1	0.6
เลย	100.0	70.7	0.3	2.4	2.5	5.4	6.5	3.3	-	3.6	5.3	-
หนองคาย	100.0	45.4	1.8	0.4	2.8	6.5	16.9	5.1	1.4	9.6	10.1	-
มหาสารคาม	100.0	54.7	1.3	1.8	1.2	2.3	7.0	3.0	2.5	16.4	7.3	2.5
กาฬสินธุ์	100.0	56.1	-	1.4	3.7	4.1	11.1	7.1	-	4.3	12.2	-
มุกดาหาร	100.0	54.6	-	0.2	2.2	9.9	4.6	2.2	1.2	14.5	10.6	-
นครศรีธรรมราช	100.0	72.5	1.4	-	1.5	4.2	6.2	2.7	-	6.2	4.8	0.5
กระบี่	100.0	77.4	1.5	1.5	4.1	9.8	1.6	1.2	0.4	0.8	1.6	0.1
พังงา	100.0	70.7	0.2	0.3	2.0	7.6	5.1	1.2	1.4	10.2	1.3	-
ภูเก็ต	100.0	79.3	1.6	0.6	4.3	6.2	0.6	1.4	1.0	2.8	2.2	-
สุราษฎร์ธานี	100.0	73.4	1.2	0.6	3.9	5.4	2.6	1.3	1.6	4.3	5.7	-
ระนอง	100.0	68.2	1.4	3.8	6.1	11.6	1.1	3.6	1.3	1.4	1.5	-
ชุมพร	100.0	70.5	1.6	1.3	4.3	3.6	2.1	4.5	0.6	7.6	3.3	0.6
สงขลา	100.0	68.4	2.5	1.0	1.1	3.2	2.1	4.1	1.9	8.1	7.6	-
สตูล	100.0	65.4	-	1.0	6.2	7.4	1.9	2.2	-	12.0	3.9	-
ตรัง	100.0	62.9	2.0	0.5	4.8	5.9	2.2	0.3	2.3	5.4	13.0	0.7
พัทลุง	100.0	85.8	-	-	0.2	1.7	4.8	1.2	-	3.4	2.9	-
ยะลา	100.0	55.3	0.4	2.0	3.1	2.2	3.3	-	0.4	20.5	12.8	-

หมายเหตุ : - ข้อมูลมีจำนวนเล็กน้อย

ตารางที่ 11 ร้อยละของประชาชนที่มีอายุ 15 ปีขึ้นไปที่เดินทางท่องเที่ยว จำแนกตามวันและเวลาที่เดินทางท่องเที่ยวส่วนใหญ่ ลักษณะการเดินทาง และจังหวัดที่อยู่อาศัย

ลักษณะการเดินทาง/ จังหวัดที่อยู่อาศัย	วันและเวลาที่เดินทางท่องเที่ยวส่วนใหญ่					
	รวม	วันธรรมดา	วันเสาร์ อาทิตย์	วันหยุดยาว (มีวันหยุดยาว ติดต่อกัน)	วันลาพักผ่อน / ลาพักร้อน	อื่นๆ
รวม						
กรุงเทพมหานคร	100.0	9.6	30.9	55.7	2.7	1.1
สมุทรปราการ	100.0	8.2	30.8	58.9	1.8	0.3
นนทบุรี	100.0	15.1	36.5	45.5	2.7	0.2
ปทุมธานี	100.0	6.8	46.1	41.3	2.5	3.3
อยุธยา	100.0	16.5	56.8	26.1	0.3	0.3
อ่างทอง	100.0	35.2	51.3	11.9	0.7	0.9
ลพบุรี	100.0	16.3	39.7	43.0	0.3	0.7
สิงห์บุรี	100.0	30.5	57.2	11.9	0.3	0.1
ชัยนาท	100.0	38.7	40.5	16.6	0.5	3.7
สระบุรี	100.0	25.5	50.5	23.0	1.0	-
ฉะเชิงเทรา	100.0	21.9	36.1	40.9	1.1	-
ปราจีนบุรี	100.0	32.6	42.4	23.8	1.0	0.2
นครนายก	100.0	24.9	53.5	20.5	1.1	-
สระแก้ว	100.0	47.7	32.1	18.3	1.6	0.3
ราชบุรี	100.0	28.8	52.0	18.4	0.4	0.4
กาญจนบุรี	100.0	40.5	41.1	17.0	1.3	0.1
นครปฐม	100.0	21.6	44.6	33.1	0.7	-
สมุทรสาคร	100.0	8.0	26.3	64.6	0.7	0.4
สมุทรสงคราม	100.0	32.3	48.0	18.5	0.7	0.5
เพชรบุรี	100.0	39.1	37.9	21.9	0.6	0.5
ประจวบคีรีขันธ์	100.0	41.8	32.8	23.6	1.6	0.2
ชลบุรี	100.0	6.1	24.7	68.8	0.4	-
ระยอง	100.0	23.4	24.9	47.9	3.8	-
จันทบุรี	100.0	44.1	19.0	36.0	0.7	0.2
ตราด	100.0	34.5	50.6	14.0	0.8	0.1
เชียงใหม่	100.0	45.5	31.8	20.9	1.6	0.2
ลำพูน	100.0	29.4	50.2	19.9	0.5	-
ลำปาง	100.0	27.5	37.7	33.6	1.2	-

ตารางที่ 11 ร้อยละของประชาชนที่มีอายุ 15 ปีขึ้นไปเดินทางท่องเที่ยว จำแนกตามวันและเวลาที่เดินทางท่องเที่ยวส่วนใหญ่ ลักษณะการเดินทาง และจังหวัดที่อยู่อาศัย (ต่อ)

ลักษณะการเดินทาง/ จังหวัดที่อยู่อาศัย	วันและเวลาที่เดินทางท่องเที่ยวส่วนใหญ่					
	รวม	วันธรรมดา	วันเสาร์ อาทิตย์	วันหยุดยาว (มีวันหยุดยาว ติดต่อกัน)	วันลาพักผ่อน / ลาพักร้อน	อื่นๆ
แพร่	100.0	57.6	27.5	14.5	0.4	-
เชียงราย	100.0	46.7	30.4	21.9	0.4	0.6
นครสวรรค์	100.0	30.8	49.9	18.8	0.3	0.2
กำแพงเพชร	100.0	49.8	30.5	12.1	0.4	7.2
พิษณุโลก	100.0	38.2	40.9	20.2	0.4	0.3
พิจิตร	100.0	31.0	52.4	16.4	0.1	0.1
เพชรบูรณ์	100.0	38.5	40.9	19.3	1.3	-
นครราชสีมา	100.0	26.4	45.9	25.7	1.7	0.3
สุรินทร์	100.0	60.9	23.8	14.2	0.6	0.5
อุบลราชธานี	100.0	53.2	33.3	13.0	0.4	0.1
ขอนแก่น	100.0	15.0	57.3	26.7	1.0	-
อุดรธานี	100.0	45.5	22.7	30.5	-	1.3
เลย	100.0	40.4	21.6	35.9	1.2	0.9
หนองคาย	100.0	36.7	29.2	33.4	0.7	-
มหาสารคาม	100.0	39.5	41.1	19.1	0.1	0.2
กาฬสินธุ์	100.0	43.6	37.3	18.2	0.2	0.7
มุกดาหาร	100.0	39.1	38.5	12.0	0.6	9.8
นครศรีธรรมราช	100.0	61.7	24.1	13.9	0.3	-
กระบี่	100.0	56.2	24.6	17.2	1.0	1.0
พังงา	100.0	33.8	44.0	19.8	0.2	2.2
ภูเก็ต	100.0	31.9	17.7	37.5	12.9	-
สุราษฎร์ธานี	100.0	32.7	28.4	35.0	3.8	0.1
ระนอง	100.0	36.4	30.8	31.7	0.7	0.4
ชุมพร	100.0	60.4	18.3	20.5	0.7	0.1
สงขลา	100.0	41.8	28.8	26.8	1.5	1.1
สตูล	100.0	52.7	34.4	12.8	0.1	-
ตรัง	100.0	39.0	39.4	21.0	0.6	-
พัทลุง	100.0	63.5	29.8	6.7	-	-
ยะลา	100.0	51.8	33.0	13.1	1.3	0.8

ตารางที่ 11 ร้อยละของประชาชนที่มีอายุ 15 ปีขึ้นไปที่เดินทางท่องเที่ยว จำแนกตามวันและเวลาที่เดินทางท่องเที่ยวส่วนใหญ่ ลักษณะการเดินทาง และจังหวัดที่อยู่อาศัย (ต่อ)

ลักษณะการเดินทาง/ จังหวัดที่อยู่อาศัย	วันและเวลาที่เดินทางท่องเที่ยวส่วนใหญ่					
	รวม	วันธรรมดา	วันเสาร์ อาทิตย์	วันหยุดยาว (มีวันหยุดยาว ติดต่อกัน)	วันลาพักผ่อน / ลาพักร้อน	อื่นๆ
ไม่พักค้างคืน						
กรุงเทพมหานคร	100.0	9.4	61.2	27.0	1.7	0.7
สมุทรปราการ	100.0	8.5	65.8	22.6	2.8	0.3
นนทบุรี	100.0	20.5	60.0	17.8	1.4	0.3
ปทุมธานี	100.0	3.6	64.5	27.9	3.7	0.3
อยุธยา	100.0	17.5	70.7	11.5	0.3	-
อ่างทอง	100.0	30.1	57.6	10.5	1.0	0.8
ลพบุรี	100.0	14.7	52.8	32.0	-	0.5
สิงห์บุรี	100.0	28.9	62.2	8.6	0.2	0.1
ชัยนาท	100.0	38.9	45.0	11.7	0.4	4.0
สระบุรี	100.0	26.5	61.7	11.2	0.6	-
ฉะเชิงเทรา	100.0	20.8	54.5	24.0	0.7	-
ปราจีนบุรี	100.0	36.5	51.6	10.9	0.9	0.1
นครนายก	100.0	22.8	60.9	15.6	0.7	-
สระแก้ว	100.0	47.4	41.9	8.9	1.8	-
ราชบุรี	100.0	30.4	61.2	7.8	0.3	0.3
กาญจนบุรี	100.0	44.5	48.1	6.3	1.1	-
นครปฐม	100.0	22.2	67.0	10.3	0.5	-
สมุทรสาคร	100.0	9.4	54.6	36.0	-	-
สมุทรสงคราม	100.0	32.2	52.1	14.6	0.6	0.5
เพชรบุรี	100.0	37.1	43.9	18.2	0.4	0.4
ประจวบคีรีขันธ์	100.0	47.0	41.1	11.3	0.6	-
ชลบุรี	100.0	6.5	73.4	20.1	-	-
ระยอง	100.0	38.1	56.1	4.6	1.2	-
จันทบุรี	100.0	65.4	26.5	8.1	-	-
ตราด	100.0	28.0	60.8	11.0	0.2	-
เชียงใหม่	100.0	42.0	46.2	10.4	0.9	0.5
ลำพูน	100.0	26.7	63.7	9.4	0.2	-
ลำปาง	100.0	24.4	49.1	26.5	-	-

ตารางที่ 11 ร้อยละของประชาชนที่มีอายุ 15 ปีขึ้นไปเดินทางท่องเที่ยว จำแนกตามวันและเวลาที่เดินทางท่องเที่ยวส่วนใหญ่ ลักษณะการเดินทาง และจังหวัดที่อยู่อาศัย (ต่อ)

ลักษณะการเดินทาง/ จังหวัดที่อยู่อาศัย	วันและเวลาที่เดินทางท่องเที่ยวส่วนใหญ่					
	รวม	วันธรรมดา	วันเสาร์ อาทิตย์	วันหยุดยาว (มีวันหยุดยาว ติดต่อกัน)	วันลาพักผ่อน / ลาพักร้อน	อื่นๆ
แพร่	100.0	53.2	32.1	14.7	-	-
เชียงราย	100.0	38.6	46.5	12.7	-	2.2
นครสวรรค์	100.0	35.3	51.7	13.0	-	-
กำแพงเพชร	100.0	53.2	30.1	10.5	0.3	5.9
พิษณุโลก	100.0	42.5	53.4	3.9	0.2	-
พิจิตร	100.0	27.9	64.3	7.8	-	-
เพชรบูรณ์	100.0	45.2	47.1	6.8	0.9	-
นครราชสีมา	100.0	57.2	35.6	7.2	-	-
สุรินทร์	100.0	59.2	31.2	9.4	0.1	0.1
อุบลราชธานี	100.0	59.8	36.6	3.2	0.4	-
ขอนแก่น	100.0	15.0	73.0	12.0	-	-
อุดรธานี	100.0	36.6	36.4	26.6	-	0.4
เลย	100.0	37.5	40.9	19.9	1.7	-
หนองคาย	100.0	25.2	39.6	35.2	-	-
มหาสารคาม	100.0	33.0	49.2	17.4	-	0.4
กาฬสินธุ์	100.0	36.1	47.4	15.4	-	1.1
มุกดาหาร	100.0	30.4	46.3	8.4	0.7	14.2
นครศรีธรรมราช	100.0	65.8	31.0	3.2	-	-
กระบี่	100.0	57.4	36.2	4.4	-	2.0
พังงา	100.0	23.8	56.7	17.3	0.1	2.1
ภูเก็ต	100.0	45.0	35.3	17.5	2.2	-
สุราษฎร์ธานี	100.0	23.6	31.0	42.6	2.5	0.3
ระนอง	100.0	24.8	52.3	22.9	-	-
ชุมพร	100.0	59.4	36.5	3.4	0.7	-
สงขลา	100.0	35.9	54.4	7.9	0.8	1.0
สตูล	100.0	49.4	41.2	9.3	0.1	-
ตรัง	100.0	34.3	45.2	19.9	0.6	-
พัทลุง	100.0	64.9	33.0	2.1	-	-
ยะลา	100.0	55.9	36.3	7.1	0.1	0.6

ตารางที่ 11 ร้อยละของประชาชนที่มีอายุ 15 ปีขึ้นไปเดินทางท่องเที่ยว จำแนกตามวันและเวลาที่เดินทางท่องเที่ยวส่วนใหญ่ ลักษณะการเดินทาง และจังหวัดที่อยู่อาศัย (ต่อ)

ลักษณะการเดินทาง/ จังหวัดที่อยู่อาศัย	วันและเวลาที่เดินทางท่องเที่ยวส่วนใหญ่					
	รวม	วันธรรมดา	วันเสาร์ อาทิตย์	วันหยุดยาว (มีวันหยุดยาว ติดต่อกัน)	วันลาพักผ่อน / ลาพักร้อน	อื่นๆ
พักค้างคืน						
กรุงเทพมหานคร	100.0	9.7	18.2	67.8	3.1	1.2
สมุทรปราการ	100.0	8.0	9.2	81.5	1.1	0.2
นนทบุรี	100.0	10.8	17.8	67.7	3.7	-
ปทุมธานี	100.0	9.8	29.1	53.5	1.5	6.1
อยุธยา	100.0	14.4	24.8	59.4	0.3	1.1
อ่างทอง	100.0	49.7	33.1	16.0	-	1.2
ลพบุรี	100.0	18.2	24.6	55.5	0.7	1.0
สิงห์บุรี	100.0	37.0	36.9	25.4	0.7	-
ชัยนาท	100.0	38.2	31.9	26.0	0.7	3.2
สระบุรี	100.0	24.3	37.2	36.9	1.6	-
ฉะเชิงเทรา	100.0	22.8	20.6	55.2	1.4	-
ปราจีนบุรี	100.0	27.7	30.7	40.0	1.2	0.4
นครนายก	100.0	32.5	27.0	37.9	2.6	-
สระแก้ว	100.0	47.8	27.1	23.1	1.6	0.4
ราชบุรี	100.0	26.8	40.3	31.7	0.6	0.6
กาญจนบุรี	100.0	37.4	35.9	25.0	1.4	0.3
นครปฐม	100.0	20.9	18.8	59.3	1.0	-
สมุทรสาคร	100.0	7.3	11.5	79.6	1.0	0.6
สมุทรสงคราม	100.0	32.5	36.0	30.5	0.8	0.2
เพชรบุรี	100.0	42.2	28.2	27.8	1.0	0.8
ประจวบคีรีขันธ์	100.0	39.7	29.2	28.8	2.1	0.2
ชลบุรี	100.0	6.0	10.7	82.8	0.5	-
ระยอง	100.0	18.7	15.0	61.7	4.6	-
จันทบุรี	100.0	38.8	17.1	43.0	0.8	0.3
ตราด	100.0	42.9	37.4	17.8	1.6	0.3
เชียงใหม่	100.0	48.1	21.2	28.5	2.2	-
ลำพูน	100.0	35.4	19.9	43.4	1.3	-
ลำปาง	100.0	31.4	23.3	42.6	2.7	-

ตารางที่ 11 ร้อยละของประชาชนที่มีอายุ 15 ปีขึ้นไปเดินทางท่องเที่ยว จำแนกตามวันและเวลาที่เดินทางท่องเที่ยวส่วนใหญ่ ลักษณะการเดินทาง และจังหวัดที่อยู่อาศัย (ต่อ)

ลักษณะการเดินทาง/ จังหวัดที่อยู่อาศัย	วันและเวลาที่เดินทางท่องเที่ยวส่วนใหญ่					
	รวม	วันธรรมดา	วันเสาร์ อาทิตย์	วันหยุดยาว (มีวันหยุดยาว ติดต่อกัน)	วันลาพักผ่อน / ลาพักร้อน	อื่นๆ
แพร่	100.0	61.0	23.9	14.4	0.7	-
เชียงราย	100.0	49.7	24.5	25.3	0.5	-
นครสวรรค์	100.0	28.3	49.0	22.0	0.4	0.3
กำแพงเพชร	100.0	46.7	30.9	13.6	0.4	8.4
พิษณุโลก	100.0	35.8	34.3	28.9	0.5	0.5
พิจิตร	100.0	35.0	37.3	27.3	0.2	0.2
เพชรบูรณ์	100.0	35.5	38.1	25.0	1.4	-
นครราชสีมา	100.0	19.4	48.3	30.0	2.0	0.3
สุรินทร์	100.0	61.9	20.3	16.4	0.8	0.6
อุบลราชธานี	100.0	50.8	32.2	16.5	0.4	0.1
ขอนแก่น	100.0	15.0	38.9	44.0	2.1	-
อุดรธานี	100.0	52.4	12.3	33.4	-	1.9
เลย	100.0	41.4	15.7	40.8	1.0	1.1
หนองคาย	100.0	47.6	19.4	31.6	1.4	-
มหาสารคาม	100.0	46.2	32.7	20.9	0.2	-
กาฬสินธุ์	100.0	55.4	21.6	22.6	0.4	-
มุกดาหาร	100.0	58.2	21.5	19.8	0.5	-
นครศรีธรรมราช	100.0	59.4	20.3	19.8	0.5	-
กระบี่	100.0	55.7	18.6	23.8	1.5	0.4
พังงา	100.0	54.0	18.2	24.9	0.5	2.4
ภูเก็ต	100.0	30.2	15.5	40.1	14.2	-
สุราษฎร์ธานี	100.0	38.0	26.9	30.5	4.6	-
ระนอง	100.0	40.9	22.2	35.3	1.0	0.6
ชุมพร	100.0	60.5	13.7	24.9	0.7	0.2
สงขลา	100.0	44.1	18.4	34.6	1.8	1.1
สตูล	100.0	59.9	19.1	20.8	0.2	-
ตรัง	100.0	47.4	29.0	23.1	0.5	-
พัทลุง	100.0	60.5	23.3	16.2	-	-
ยะลา	100.0	36.2	20.3	36.1	5.9	1.5

หมายเหตุ : - ข้อมูลมีจำนวนเล็กน้อย

ตารางที่ 12 ร้อยละของประชาชนที่มีอายุ 15 ปีขึ้นไปที่เดินทางท่องเที่ยว จำแนกตามลักษณะการจัดการเดินทาง ลักษณะการเดินทาง และจังหวัดที่อยู่อาศัย

ลักษณะการเดินทาง/ จังหวัดที่อยู่อาศัย	การจัดการเดินทาง					
	รวม	จัดการเดินทางเอง ทั้งหมด	มีหน่วยงาน/ คณะจัดการให้	จัดการเดินทาง ผ่านบริษัทนำเที่ยว ทั้งหมด	จัดการเองและ ให้บริษัทนำเที่ยว จัดการบางส่วน	อื่นๆ
รวม						
กรุงเทพมหานคร	100.0	95.0	2.9	0.8	1.3	-
สมุทรปราการ	100.0	91.5	7.0	0.2	1.3	-
นนทบุรี	100.0	92.4	3.3	2.2	2.1	-
ปทุมธานี	100.0	93.7	4.8	0.6	0.9	-
อยุธยา	100.0	95.8	3.7	0.5	-	-
อ่างทอง	100.0	82.7	17.1	-	0.1	0.1
ลพบุรี	100.0	94.0	5.3	0.1	0.6	-
สิงห์บุรี	100.0	91.5	7.6	0.6	0.3	-
ชัยนาท	100.0	90.9	9.0	0.1	-	-
สระบุรี	100.0	84.4	14.5	0.8	0.3	-
ฉะเชิงเทรา	100.0	84.8	13.7	1.1	0.4	-
ปราจีนบุรี	100.0	94.1	5.3	0.4	0.2	-
นครนายก	100.0	91.0	8.5	-	-	0.5
สระแก้ว	100.0	86.7	13.2	0.1	-	-
ราชบุรี	100.0	80.9	15.4	1.1	2.6	-
กาญจนบุรี	100.0	79.4	18.7	1.6	0.3	-
นครปฐม	100.0	93.5	5.6	0.6	0.3	-
สมุทรสาคร	100.0	95.3	3.9	0.2	0.6	-
สมุทรสงคราม	100.0	82.6	14.7	2.0	0.7	-
เพชรบุรี	100.0	81.3	16.8	0.8	0.8	0.3
ประจวบคีรีขันธ์	100.0	83.6	15.9	0.2	0.3	-
ชลบุรี	100.0	93.3	5.9	0.5	0.3	-
ระยอง	100.0	92.2	7.0	0.5	0.3	-
จันทบุรี	100.0	78.0	18.7	1.9	1.4	-
ตราด	100.0	91.7	7.9	0.1	0.3	-
เชียงใหม่	100.0	78.3	19.6	1.7	0.4	-
ลำพูน	100.0	89.4	10.3	0.3	-	-
ลำปาง	100.0	89.7	9.5	0.5	0.2	0.1

ตารางที่ 12 ร้อยละของประชาชนที่มีอายุ 15 ปีขึ้นไปเดินทางท่องเที่ยว จำแนกตามลักษณะการจัดการเดินทาง ลักษณะการเดินทาง และจังหวัดที่อยู่อาศัย (ต่อ)

ลักษณะการเดินทาง/ จังหวัดที่อยู่อาศัย	การจัดการเดินทาง					
	รวม	จัดการเดินทางเอง ทั้งหมด	มีหน่วยงาน/ คณะจัดการให้	จัดการเดินทาง ผ่านบริษัทนำเที่ยว ทั้งหมด	จัดการเองและ ให้บริษัทนำเที่ยว จัดการบางส่วน	อื่นๆ
แพร่	100.0	83.7	14.9	0.7	0.7	-
เชียงราย	100.0	84.3	15.3	0.2	0.2	-
นครสวรรค์	100.0	74.8	23.9	0.3	1.0	-
กำแพงเพชร	100.0	91.5	7.4	1.0	0.1	-
พิษณุโลก	100.0	82.9	14.6	1.8	0.7	-
พิจิตร	100.0	87.3	11.0	0.2	1.5	-
เพชรบูรณ์	100.0	79.4	17.6	2.4	0.5	0.1
นครราชสีมา	100.0	64.8	32.5	1.9	0.8	-
สุรินทร์	100.0	71.1	27.8	0.8	0.3	-
อุบลราชธานี	100.0	65.5	33.6	0.2	0.7	-
ขอนแก่น	100.0	90.4	9.0	0.1	0.5	-
อุดรธานี	100.0	81.1	17.8	0.9	0.2	-
เลย	100.0	85.0	14.2	0.4	0.4	-
หนองคาย	100.0	85.2	14.4	0.2	0.2	-
มหาสารคาม	100.0	78.0	20.2	0.6	1.2	-
กาฬสินธุ์	100.0	87.4	10.1	-	2.5	-
มุกดาหาร	100.0	86.1	11.8	0.4	1.7	-
นครศรีธรรมราช	100.0	83.0	16.1	0.1	0.8	-
กระบี่	100.0	89.7	9.5	0.5	0.3	-
พังงา	100.0	93.9	4.0	1.3	0.8	-
ภูเก็ต	100.0	95.0	3.9	1.1	-	-
สุราษฎร์ธานี	100.0	92.1	6.2	1.0	0.7	-
ระนอง	100.0	94.1	4.1	0.7	1.1	-
ชุมพร	100.0	81.5	17.9	-	0.6	-
สงขลา	100.0	72.8	22.5	2.3	2.4	-
สตูล	100.0	89.7	9.9	0.1	0.3	-
ตรัง	100.0	90.8	6.8	1.6	0.8	-
พัทลุง	100.0	90.1	9.6	0.3	-	-
ยะลา	100.0	91.2	6.1	0.9	1.6	0.2

ตารางที่ 12 ร้อยละของประชาชนที่มีอายุ 15 ปีขึ้นไปที่เดินทางท่องเที่ยว จำแนกตามลักษณะการจัดการเดินทาง ลักษณะการเดินทาง และจังหวัดที่อยู่อาศัย (ต่อ)

ลักษณะการเดินทาง/ จังหวัดที่อยู่อาศัย	การจัดการเดินทาง					
	รวม	จัดการเดินทางเอง ทั้งหมด	มีหน่วยงาน/ คณะจัดการให้	จัดการเดินทาง ผ่านบริษัทนำเที่ยว ทั้งหมด	จัดการเองและ ให้บริษัทนำเที่ยว จัดการบางส่วน	อื่นๆ
ไม่พักค้างคืน						
กรุงเทพมหานคร	100.0	96.6	2.7	-	0.7	-
สมุทรปราการ	100.0	94.7	4.0	-	1.3	-
นนทบุรี	100.0	95.6	2.4	0.8	1.2	-
ปทุมธานี	100.0	94.2	4.0	0.9	0.9	-
อยุธยา	100.0	98.4	1.0	0.6	-	-
อ่างทอง	100.0	87.7	11.9	-	0.2	0.2
ลพบุรี	100.0	96.5	2.4	-	1.1	-
สิงห์บุรี	100.0	94.5	5.4	-	0.1	-
ชัยนาท	100.0	95.0	5.0	-	-	-
สระบุรี	100.0	84.4	14.6	0.6	0.4	-
ฉะเชิงเทรา	100.0	94.0	5.3	0.7	-	-
ปราจีนบุรี	100.0	94.3	5.3	0.4	-	-
นครนายก	100.0	97.8	2.2	-	-	-
สระแก้ว	100.0	85.9	14.1	-	-	-
ราชบุรี	100.0	86.1	10.1	1.5	2.3	-
กาญจนบุรี	100.0	84.8	14.9	0.3	-	-
นครปฐม	100.0	95.8	3.8	0.2	0.2	-
สมุทรสาคร	100.0	97.6	2.0	-	0.4	-
สมุทรสงคราม	100.0	86.5	11.7	1.5	0.3	-
เพชรบุรี	100.0	84.0	15.3	0.2	0.5	-
ประจวบคีรีขันธ์	100.0	92.4	7.0	0.6	-	-
ชลบุรี	100.0	93.6	6.4	-	-	-
ระยอง	100.0	93.5	5.9	0.6	-	-
จันทบุรี	100.0	89.8	6.8	2.3	1.1	-
ตราด	100.0	97.7	2.3	-	-	-
เชียงใหม่	100.0	88.3	11.4	0.3	-	-
ลำพูน	100.0	94.7	5.3	-	-	-
ลำปาง	100.0	93.8	5.7	0.5	-	-

ตารางที่ 12 ร้อยละของประชาชนที่มีอายุ 15 ปีขึ้นไปเดินทางท่องเที่ยว จำแนกตามลักษณะการจัดการเดินทาง ลักษณะการเดินทาง และจังหวัดที่อยู่อาศัย (ต่อ)

ลักษณะการเดินทาง/ จังหวัดที่อยู่อาศัย	การจัดการเดินทาง					
	รวม	จัดการเดินทางเอง ทั้งหมด	มีหน่วยงาน/ คณะจัดการให้	จัดการเดินทาง ผ่านบริษัทนำเที่ยว ทั้งหมด	จัดการเองและ ให้บริษัทนำเที่ยว จัดการบางส่วน	อื่นๆ
แพร่	100.0	84.5	15.2	-	0.3	-
เชียงราย	100.0	85.8	13.5	-	0.7	-
นครสวรรค์	100.0	88.7	11.0	-	0.3	-
กำแพงเพชร	100.0	97.0	3.0	-	-	-
พิษณุโลก	100.0	93.1	5.8	0.2	0.9	-
พิจิตร	100.0	92.0	6.2	-	1.8	-
เพชรบูรณ์	100.0	91.5	7.6	0.9	-	-
นครราชสีมา	100.0	69.0	26.5	4.5	-	-
สุรินทร์	100.0	76.4	23.5	-	0.1	-
อุบลราชธานี	100.0	56.5	43.3	-	0.2	-
ขอนแก่น	100.0	91.8	7.6	-	0.6	-
อุดรธานี	100.0	83.8	16.2	-	-	-
เลย	100.0	90.8	9.2	-	-	-
หนองคาย	100.0	93.1	6.9	-	-	-
มหาสารคาม	100.0	86.7	12.2	-	1.1	-
กาฬสินธุ์	100.0	93.0	5.8	-	1.2	-
มุกดาหาร	100.0	94.2	5.1	-	0.7	-
นครศรีธรรมราช	100.0	83.0	16.6	-	0.4	-
กระบี่	100.0	96.3	3.6	0.1	-	-
พังงา	100.0	98.0	1.2	0.1	0.7	-
ภูเก็ต	100.0	97.8	2.2	-	-	-
สุราษฎร์ธานี	100.0	96.2	3.0	0.3	0.5	-
ระนอง	100.0	98.4	-	1.6	-	-
ชุมพร	100.0	96.2	3.1	-	0.7	-
สงขลา	100.0	76.8	19.6	1.7	1.9	-
สตูล	100.0	94.4	5.6	-	-	-
ตรัง	100.0	94.6	4.4	0.2	0.8	-
พัทลุง	100.0	91.9	8.1	-	-	-
ยะลา	100.0	95.7	2.7	0.3	1.0	0.3

ตารางที่ 12 ร้อยละของประชาชนที่มีอายุ 15 ปีขึ้นไปที่เดินทางท่องเที่ยว จำแนกตามลักษณะการจัดการเดินทาง ลักษณะการเดินทาง และจังหวัดที่อยู่อาศัย (ต่อ)

ลักษณะการเดินทาง/ จังหวัดที่อยู่อาศัย	การจัดการเดินทาง					
	รวม	จัดการเดินทางเอง ทั้งหมด	มีหน่วยงาน/ คณะจัดการให้	จัดการเดินทาง ผ่านบริษัทนำเที่ยว ทั้งหมด	จัดการเองและ ให้บริษัทนำเที่ยว จัดการบางส่วน	อื่นๆ
พักค้างคืน						
กรุงเทพมหานคร	100.0	94.4	2.9	1.1	1.6	-
สมุทรปราการ	100.0	89.4	8.9	0.4	1.3	-
นนทบุรี	100.0	89.9	4.1	3.2	2.8	-
ปทุมธานี	100.0	93.3	5.5	0.3	0.9	-
อยุธยา	100.0	90.0	9.7	0.3	-	-
อ่างทอง	100.0	67.7	32.3	-	-	-
ลพบุรี	100.0	91.4	8.5	0.1	-	-
สิงห์บุรี	100.0	79.3	16.6	3.1	1.0	-
ชัยนาท	100.0	82.9	16.8	0.3	-	-
สระบุรี	100.0	84.3	14.4	1.0	0.3	-
ฉะเชิงเทรา	100.0	77.0	20.8	1.4	0.8	-
ปราจีนบุรี	100.0	94.0	5.2	0.4	0.4	-
นครนายก	100.0	67.0	30.5	-	0.2	2.3
สระแก้ว	100.0	87.2	12.7	0.1	-	-
ราชบุรี	100.0	74.3	22.1	0.6	3.0	-
กาญจนบุรี	100.0	75.4	21.5	2.6	0.5	-
นครปฐม	100.0	90.5	7.8	1.2	0.5	-
สมุทรสาคร	100.0	94.2	4.8	0.3	0.7	-
สมุทรสงคราม	100.0	70.9	24.0	3.2	1.9	-
เพชรบุรี	100.0	76.9	19.3	1.7	1.4	0.7
ประจวบคีรีขันธ์	100.0	79.8	19.7	-	0.5	-
ชลบุรี	100.0	93.2	5.8	0.6	0.4	-
ระยอง	100.0	91.8	7.3	0.5	0.4	-
จันทบุรี	100.0	75.0	21.8	1.8	1.4	-
ตราด	100.0	83.7	15.3	0.3	0.7	-
เชียงใหม่	100.0	71.1	25.5	2.7	0.7	-
ลำพูน	100.0	77.6	21.5	0.9	-	-
ลำปาง	100.0	84.4	14.3	0.5	0.5	0.3

ตารางที่ 12 ร้อยละของประชาชนที่มีอายุ 15 ปีขึ้นไปเดินทางท่องเที่ยว จำแนกตามลักษณะการจัดการเดินทาง ลักษณะการเดินทาง และจังหวัดที่อยู่อาศัย (ต่อ)

ลักษณะการเดินทาง/ จังหวัดที่อยู่อาศัย	การจัดการเดินทาง					
	รวม	จัดการเดินทางเอง ทั้งหมด	มีหน่วยงาน/ คณะจัดการให้	จัดการเดินทาง ผ่านบริษัทนำเที่ยว ทั้งหมด	จัดการเองและ ให้บริษัทนำเที่ยว จัดการบางส่วน	อื่นๆ
แพร่	100.0	83.1	14.6	1.2	1.1	-
เชียงใหม่	100.0	83.8	16.0	0.2	-	-
นครสวรรค์	100.0	67.2	31.0	0.5	1.3	-
กำแพงเพชร	100.0	86.4	11.6	1.9	0.1	-
พิษณุโลก	100.0	77.4	19.3	2.7	0.6	-
พิจิตร	100.0	81.5	17.0	0.4	1.1	-
เพชรบูรณ์	100.0	74.0	22.1	3.0	0.7	0.2
นครราชสีมา	100.0	63.9	33.8	1.3	1.0	-
สุรินทร์	100.0	68.7	29.7	1.2	0.4	-
อุบลราชธานี	100.0	68.6	30.2	0.3	0.9	-
ขอนแก่น	100.0	88.9	10.5	0.2	0.4	-
อุดรธานี	100.0	79.0	19.1	1.6	0.3	-
เลย	100.0	83.3	15.7	0.5	0.5	-
หนองคาย	100.0	77.7	21.5	0.4	0.4	-
มหาสารคาม	100.0	68.8	28.6	1.3	1.3	-
กาฬสินธุ์	100.0	78.5	16.9	-	4.6	-
มุกดาหาร	100.0	68.6	26.3	1.2	3.9	-
นครศรีธรรมราช	100.0	83.1	15.8	0.1	1.0	-
กระบี่	100.0	86.1	12.6	0.8	0.5	-
พังงา	100.0	85.1	9.8	3.9	1.2	-
ภูเก็ต	100.0	94.7	4.1	1.2	-	-
สุราษฎร์ธานี	100.0	89.6	8.1	1.5	0.8	-
ระนอง	100.0	92.4	5.8	0.3	1.5	-
ชุมพร	100.0	77.7	21.7	-	0.6	-
สงขลา	100.0	71.1	23.7	2.6	2.6	-
สตูล	100.0	79.3	19.5	0.2	1.0	-
ตรัง	100.0	84.0	11.2	4.1	0.7	-
พัทลุง	100.0	86.4	12.6	1.0	-	-
ยะลา	100.0	73.1	19.4	3.3	4.2	-

ตารางที่ 13 ร้อยละของประชาชนที่มีอายุ 15 ปีขึ้นไปที่เดินทางท่องเที่ยว จำแนกตามพาหนะหลักที่ใช้เดินทางท่องเที่ยว ลักษณะการเดินทาง และจังหวัดที่อยู่อาศัย

ลักษณะการเดินทาง / จังหวัดที่อยู่อาศัย	พาหนะที่ใช้เดินทางท่องเที่ยว						
	รวม	เครื่องบิน	รถไฟ	รถทัวร์ / รถโดยสาร ประจำทาง	พาหนะ ส่วนตัว / รถยนต์	รถเช่า	อื่นๆ
รวม							
กรุงเทพมหานคร	100.0	2.3	2.2	25.9	58.9	10.6	0.1
สมุทรปราการ	100.0	0.9	0.8	35.4	53.3	9.6	-
นนทบุรี	100.0	3.3	0.2	21.6	64.2	10.7	-
ปทุมธานี	100.0	0.9	0.6	19.4	65.5	13.4	0.2
อยุธยา	100.0	0.2	0.5	23.7	66.7	8.8	0.1
อ่างทอง	100.0	0.1	-	15.3	64.7	19.9	-
ลพบุรี	100.0	-	0.8	17.2	66.6	15.1	0.3
สิงห์บุรี	100.0	-	0.3	9.7	79.1	10.9	-
ชัยนาท	100.0	-	-	17.0	68.2	14.8	-
สระบุรี	100.0	0.2	1.7	18.9	64.9	14.3	-
ฉะเชิงเทรา	100.0	0.6	0.4	22.3	62.3	14.4	-
ปราจีนบุรี	100.0	-	1.5	18.9	66.0	13.4	0.2
นครนายก	100.0	0.3	0.3	21.6	64.3	13.0	0.5
สระแก้ว	100.0	0.1	3.2	17.8	62.5	16.4	-
ราชบุรี	100.0	0.4	2.7	18.6	64.0	14.1	0.2
กาญจนบุรี	100.0	0.1	1.0	27.2	56.8	14.8	0.1
นครปฐม	100.0	0.3	1.9	21.7	71.1	5.0	-
สมุทรสาคร	100.0	0.1	0.8	34.0	52.4	12.6	0.1
สมุทรสงคราม	100.0	0.3	0.2	20.6	58.4	20.5	-
เพชรบุรี	100.0	-	2.1	10.8	60.2	26.9	-
ประจวบคีรีขันธ์	100.0	0.5	6.3	22.7	51.8	18.7	-
ชลบุรี	100.0	0.8	-	26.8	60.8	11.6	-
ระยอง	100.0	0.3	0.1	27.4	58.7	13.5	-
จันทบุรี	100.0	-	-	21.4	53.3	25.3	-
ตราด	100.0	0.1	-	18.8	72.5	8.6	-
เชียงใหม่	100.0	2.0	0.7	20.2	57.0	19.9	0.2
ลำพูน	100.0	0.1	0.3	14.2	74.6	10.8	-
ลำปาง	100.0	0.1	0.7	17.1	69.9	12.2	-

ตารางที่ 13 ร้อยละของประชาชนที่มีอายุ 15 ปีขึ้นไปที่เดินทางท่องเที่ยว จำแนกตามพาหนะหลักที่ใช้เดินทางท่องเที่ยว ลักษณะการเดินทาง และจังหวัดที่อยู่อาศัย (ต่อ)

ลักษณะการเดินทาง / จังหวัดที่อยู่อาศัย	พาหนะที่ใช้เดินทางท่องเที่ยว						
	รวม	เครื่องบิน	รถไฟ	รถทัวร์ / รถโดยสาร ประจำทาง	พาหนะ ส่วนตัว / รถยนต์	รถเช่า	อื่นๆ
แพร่	100.0	0.4	2.3	25.0	56.0	16.3	-
เชียงใหม่	100.0	2.9	-	35.4	44.2	17.3	0.2
นครสวรรค์	100.0	0.7	0.9	19.3	56.8	22.3	-
กำแพงเพชร	100.0	-	-	14.0	75.4	10.6	-
พิษณุโลก	100.0	0.1	3.3	22.0	58.4	16.2	-
พิจิตร	100.0	0.2	4.9	19.9	59.7	15.3	-
เพชรบูรณ์	100.0	0.3	0.3	27.9	52.8	18.6	0.1
นครราชสีมา	100.0	0.8	0.3	36.9	40.5	21.5	-
สุรินทร์	100.0	0.2	2.8	30.4	33.8	32.8	-
อุบลราชธานี	100.0	0.7	3.7	19.8	34.9	40.7	0.2
ขอนแก่น	100.0	0.3	-	25.1	61.8	12.8	-
อุดรธานี	100.0	1.1	2.6	26.5	57.7	12.1	-
เลย	100.0	-	-	31.1	54.1	14.8	-
หนองคาย	100.0	0.4	2.2	31.7	60.0	5.7	-
มหาสารคาม	100.0	-	-	27.9	48.2	23.9	-
กาฬสินธุ์	100.0	0.8	-	30.4	56.2	12.6	-
มุกดาหาร	100.0	0.1	-	23.3	61.2	15.4	-
นครศรีธรรมราช	100.0	2.9	6.6	29.0	44.8	16.7	-
กระบี่	100.0	1.2	-	22.0	67.0	9.8	-
พังงา	100.0	1.6	-	18.3	74.2	3.9	2.0
ภูเก็ต	100.0	4.4	-	38.4	52.8	4.1	0.3
สุราษฎร์ธานี	100.0	1.2	2.8	19.4	71.3	5.3	-
ระนอง	100.0	-	-	27.2	69.2	3.6	-
ชุมพร	100.0	1.0	6.2	29.3	57.9	5.5	0.1
สงขลา	100.0	3.6	2.7	23.8	44.7	25.2	-
สตูล	100.0	0.1	0.2	21.2	65.3	13.1	0.1
ตรัง	100.0	1.8	2.3	24.5	60.7	10.6	0.1
พัทลุง	100.0	2.7	4.5	23.0	55.2	14.5	0.1
ยะลา	100.0	0.6	1.3	20.8	53.1	24.2	-

ตารางที่ 13 ร้อยละของประชาชนที่มีอายุ 15 ปีขึ้นไปที่เดินทางท่องเที่ยว จำแนกตามพาหนะหลักที่ใช้เดินทางท่องเที่ยว ลักษณะการเดินทาง และจังหวัดที่อยู่อาศัย (ต่อ)

ลักษณะการเดินทาง / จังหวัดที่อยู่อาศัย	พาหนะที่ใช้เดินทางท่องเที่ยว						อื่นๆ
	รวม	เครื่องบิน	รถไฟ	รถทัวร์ / รถโดยสาร ประจำทาง	พาหนะ ส่วนตัว / รถยนต์	รถเช่า	
ไม่พักค้างคืน							
กรุงเทพมหานคร	100.0	0.5	0.2	13.7	75.3	10.1	0.2
สมุทรปราการ	100.0	0.3	-	13.3	73.8	12.6	-
นนทบุรี	100.0	-	-	19.0	72.1	8.9	-
ปทุมธานี	100.0	-	0.3	13.7	70.2	15.5	0.3
อยุธยา	100.0	-	0.2	21.9	72.2	5.6	0.1
อ่างทอง	100.0	-	-	14.9	70.3	14.8	-
ลพบุรี	100.0	-	-	12.9	76.0	11.0	0.1
สิงห์บุรี	100.0	-	-	6.1	87.2	6.7	-
ชัยนาท	100.0	-	-	11.2	76.5	12.3	-
สระบุรี	100.0	0.4	1.0	16.5	68.2	13.9	-
ฉะเชิงเทรา	100.0	-	0.2	11.9	76.8	11.1	-
ปราจีนบุรี	100.0	-	0.8	13.8	71.0	14.1	0.3
นครนายก	100.0	-	-	19.7	72.6	7.0	0.7
สระแก้ว	100.0	-	3.8	6.7	72.0	17.5	-
ราชบุรี	100.0	0.3	1.6	15.4	73.3	9.1	0.3
กาญจนบุรี	100.0	0.3	-	15.9	69.9	13.9	-
นครปฐม	100.0	-	1.2	11.3	82.5	5.0	-
สมุทรสาคร	100.0	-	0.4	27.9	56.7	14.6	0.4
สมุทรสงคราม	100.0	-	-	16.6	64.2	19.2	-
เพชรบุรี	100.0	-	0.8	9.2	65.0	25.0	-
ประจวบคีรีขันธ์	100.0	-	3.3	14.0	65.9	16.8	-
ชลบุรี	100.0	0.8	-	10.0	74.9	14.3	-
ระยอง	100.0	-	-	8.2	78.1	13.7	-
จันทบุรี	100.0	-	-	10.2	74.9	14.9	-
ตราด	100.0	-	-	9.1	87.4	3.5	-
เชียงใหม่	100.0	-	0.3	8.7	76.3	14.7	-
ลำพูน	100.0	-	-	9.1	86.7	4.2	-
ลำปาง	100.0	-	-	5.3	84.9	9.8	-

ตารางที่ 13 ร้อยละของประชาชนที่มีอายุ 15 ปีขึ้นไปที่เดินทางท่องเที่ยว จำแนกตามพาหนะหลักที่ใช้เดินทางท่องเที่ยว ลักษณะการเดินทาง และจังหวัดที่อยู่อาศัย (ต่อ)

ลักษณะการเดินทาง / จังหวัดที่อยู่อาศัย	พาหนะที่ใช้เดินทางท่องเที่ยว						อื่นๆ
	รวม	เครื่องบิน	รถไฟ	รถทัวร์ / รถโดยสารประจำทาง	พาหนะส่วนตัว / รถยนต์	รถเช่า	
แพร่	100.0	-	-	12.1	72.1	15.8	-
เชียงใหม่	100.0	-	-	15.0	75.0	10.0	-
นครสวรรค์	100.0	1.1	1.3	13.3	69.0	15.3	-
กำแพงเพชร	100.0	-	-	5.7	89.8	4.5	-
พิษณุโลก	100.0	-	2.9	10.4	79.0	7.7	-
พิจิตร	100.0	0.4	4.4	13.5	71.0	10.7	-
เพชรบูรณ์	100.0	-	-	24.2	68.1	7.5	0.2
นครราชสีมา	100.0	-	-	43.7	20.8	35.5	-
สุรินทร์	100.0	-	0.8	28.2	42.1	28.9	-
อุบลราชธานี	100.0	-	0.2	5.8	43.9	50.1	-
ขอนแก่น	100.0	-	-	14.5	75.2	10.3	-
อุดรธานี	100.0	-	0.9	17.0	69.5	12.6	-
เลย	100.0	-	-	20.2	71.7	8.1	-
หนองคาย	100.0	0.4	-	7.5	84.6	7.5	-
มหาสารคาม	100.0	-	-	16.5	63.3	20.2	-
กาฬสินธุ์	100.0	1.2	-	24.0	67.2	7.6	-
มุกดาหาร	100.0	-	-	17.3	69.8	12.9	-
นครศรีธรรมราช	100.0	-	-	24.3	59.0	16.7	-
กระบี่	100.0	-	-	5.2	87.4	7.4	-
พังงา	100.0	0.7	-	9.5	86.7	0.7	2.4
ภูเก็ต	100.0	2.4	-	14.0	79.0	2.2	2.4
สุราษฎร์ธานี	100.0	-	-	11.6	85.7	2.7	-
ระนอง	100.0	-	-	11.4	87.0	1.6	-
ชุมพร	100.0	2.4	3.8	12.0	81.1	0.7	-
สงขลา	100.0	1.9	-	9.1	56.1	32.9	-
สตูล	100.0	-	-	15.2	71.0	13.8	-
ตรัง	100.0	-	-	17.5	74.5	8.0	-
พัทลุง	100.0	0.1	1.7	19.1	65.2	13.9	-
ยะลา	100.0	0.3	0.5	17.3	56.9	25.0	-

ตารางที่ 13 ร้อยละของประชาชนที่มีอายุ 15 ปีขึ้นไปที่เดินทางท่องเที่ยว จำแนกตามพาหนะหลักที่ใช้เดินทางท่องเที่ยว ลักษณะการเดินทาง และจังหวัดที่อยู่อาศัย (ต่อ)

ลักษณะการเดินทาง / จังหวัดที่อยู่อาศัย	พาหนะที่ใช้เดินทางท่องเที่ยว						อื่นๆ
	รวม	เครื่องบิน	รถไฟ	รถทัวร์ / รถโดยสารประจำทาง	พาหนะส่วนตัว / รถยนต์	รถเช่า	
พักค้างคืน							
กรุงเทพมหานคร	100.0	3.0	3.0	31.1	52.1	10.8	-
สมุทรปราการ	100.0	1.3	1.4	49.1	40.4	7.8	-
นนทบุรี	100.0	6.0	0.4	23.7	57.8	12.1	-
ปทุมธานี	100.0	1.7	0.9	24.6	61.2	11.6	-
อยุธยา	100.0	0.8	1.2	27.9	53.8	16.3	-
อ่างทอง	100.0	0.5	-	16.4	48.5	34.6	-
ลพบุรี	100.0	-	1.8	22.1	55.9	19.8	0.4
สิงห์บุรี	100.0	-	1.7	24.2	46.1	28.0	-
ชัยนาท	100.0	-	-	28.2	52.2	19.6	-
สระบุรี	100.0	-	2.7	21.8	60.6	14.9	-
ฉะเชิงเทรา	100.0	1.0	0.6	31.2	50.1	17.1	-
ปราจีนบุรี	100.0	0.1	2.4	25.3	59.6	12.6	-
นครนายก	100.0	1.5	1.3	28.2	35.2	33.8	-
สระแก้ว	100.0	0.1	2.8	23.4	57.8	15.9	-
ราชบุรี	100.0	0.6	4.2	22.6	52.1	20.5	-
กาญจนบุรี	100.0	-	1.7	35.9	46.6	15.5	0.3
นครปฐม	100.0	0.7	2.8	33.7	57.9	4.9	-
สมุทรสาคร	100.0	0.2	1.0	37.2	50.0	11.6	-
สมุทรสงคราม	100.0	1.1	0.8	32.8	40.9	24.4	-
เพชรบุรี	100.0	-	4.2	13.4	52.5	29.9	-
ประจวบคีรีขันธ์	100.0	0.7	7.6	26.4	45.7	19.6	-
ชลบุรี	100.0	0.8	-	31.6	56.7	10.9	-
ระยอง	100.0	0.3	0.2	33.5	52.5	13.5	-
จันทบุรี	100.0	-	-	24.3	47.7	28.0	-
ตราด	100.0	0.3	-	31.5	53.0	15.2	-
เชียงใหม่	100.0	3.4	1.0	28.6	42.9	23.7	0.4
ลำพูน	100.0	0.4	0.9	25.5	47.6	25.6	-
ลำปาง	100.0	0.3	1.6	31.9	51.0	15.2	-

ตารางที่ 13 ร้อยละของประชาชนที่มีอายุ 15 ปีขึ้นไปที่เดินทางท่องเที่ยว จำแนกตามพาหนะหลักที่ใช้เดินทางท่องเที่ยว ลักษณะการเดินทาง และจังหวัดที่อยู่อาศัย (ต่อ)

ลักษณะการเดินทาง / จังหวัดที่อยู่อาศัย	พาหนะที่ใช้เดินทางท่องเที่ยว						
	รวม	เครื่องบิน	รถไฟ	รถทัวร์ / รถโดยสารประจำทาง	พาหนะส่วนตัว / รถยนต์	รถเช่า	อื่นๆ
แพร่	100.0	0.7	4.0	35.1	43.5	16.7	-
เชียงราย	100.0	4.0	-	42.9	33.0	19.9	0.2
นครสวรรค์	100.0	0.4	0.7	22.6	50.0	26.3	-
กำแพงเพชร	100.0	-	-	21.8	61.9	16.3	-
พิษณุโลก	100.0	0.1	3.4	28.2	47.6	20.7	-
พิจิตร	100.0	-	5.5	27.9	45.4	21.2	-
เพชรบูรณ์	100.0	0.4	0.4	29.5	46.0	23.7	-
นครราชสีมา	100.0	1.0	0.3	35.4	45.0	18.3	-
สุรินทร์	100.0	0.3	3.7	31.4	30.0	34.6	-
อุบลราชธานี	100.0	1.0	4.9	24.7	31.7	37.4	0.3
ขอนแก่น	100.0	0.6	-	37.4	46.3	15.7	-
อุดรธานี	100.0	1.9	3.9	33.7	48.9	11.6	-
เลย	100.0	-	-	34.4	48.7	16.9	-
หนองคาย	100.0	0.4	4.2	54.6	36.7	4.1	-
มหาสารคาม	100.0	-	-	39.8	32.4	27.8	-
กาฬสินธุ์	100.0	-	-	40.3	39.4	20.3	-
มุกดาหาร	100.0	0.2	-	36.5	42.3	21.0	-
นครศรีธรรมราช	100.0	4.4	10.2	31.6	37.1	16.7	-
กระบี่	100.0	1.8	-	30.7	56.5	11.0	-
พังงา	100.0	3.4	-	36.0	48.9	10.5	1.2
ภูเก็ต	100.0	4.7	-	41.5	49.5	4.3	-
สุราษฎร์ธานี	100.0	1.9	4.4	23.9	63.0	6.8	-
ระนอง	100.0	-	-	33.6	62.0	4.4	-
ชุมพร	100.0	0.6	6.8	33.7	51.9	6.8	0.2
สงขลา	100.0	4.3	3.9	29.8	40.0	22.0	-
สตูล	100.0	0.2	0.8	34.5	52.7	11.6	0.2
ตรัง	100.0	5.1	6.6	37.2	35.4	15.5	0.2
พัทลุง	100.0	8.0	10.3	31.1	34.8	15.6	0.2
ยะลา	100.0	2.0	4.2	33.9	38.8	21.1	-

ตารางที่ 14 ร้อยละของประชาชนที่มีอายุ 15 ปีขึ้นไปที่เดินทางท่องเที่ยวแบบพักค้างคืน จำแนกตามสถานที่พักแรมที่ใช้บริการส่วนใหญ่ และจังหวัดที่อยู่อาศัย

จังหวัดที่อยู่อาศัย	สถานที่ที่ใช้พักแรม											
	รวม	โรงแรม	เกสต์เฮาส์	รีสอร์ต	บังกะโล	โฮมสเตย์	ที่พักของ อุทยาน แห่งชาติ	บ้านพัก รับรองของ ราชการ / เอกชน	วัด / สถานที่ ปฏิบัติธรรม	บ้าน / ที่พัก ของครอบครัว / บ้านญาติ / บ้านเพื่อน	โรงพยาบาล	อื่นๆ
รวม												
กรุงเทพมหานคร	100.0	16.9	1.1	8.7	3.2	0.6	0.2	0.2	1.6	67.2	0.1	0.2
สมุทรปราการ	100.0	8.6	-	7.6	0.9	0.9	0.2	0.6	1.0	80.2	-	-
นนทบุรี	100.0	16.8	0.9	8.4	5.7	0.3	0.8	2.5	1.4	63.2	-	-
ปทุมธานี	100.0	14.2	0.3	15.9	4.1	0.3	0.6	1.4	0.6	62.0	-	0.6
อยุธยา	100.0	11.2	1.8	6.4	3.8	2.0	0.8	-	2.4	70.4	-	1.2
อ่างทอง	100.0	12.5	-	18.0	1.7	-	-	3.3	2.4	58.3	2.1	1.7
ลพบุรี	100.0	12.1	1.0	8.3	3.2	0.7	0.4	1.3	0.4	69.3	2.9	0.4
สิงห์บุรี	100.0	11.6	1.0	11.2	5.0	0.7	2.5	3.0	3.5	56.8	4.0	0.7
ชัยนาท	100.0	10.4	0.7	11.2	3.5	0.7	0.7	0.7	4.6	66.8	0.7	-
สระบุรี	100.0	11.9	-	8.6	5.0	0.8	1.3	3.1	2.4	66.9	-	-
ฉะเชิงเทรา	100.0	21.6	-	15.7	2.6	-	0.8	-	5.5	52.0	-	1.8
ปราจีนบุรี	100.0	10.5	-	7.8	2.3	0.1	0.4	0.1	0.4	77.6	0.4	0.4
นครนายก	100.0	23.7	-	9.8	5.8	3.5	-	0.2	4.0	51.8	1.2	-
สระแก้ว	100.0	10.0	-	5.0	3.9	1.9	1.3	2.1	4.1	70.3	0.6	0.8
ราชบุรี	100.0	23.1	-	9.5	4.9	1.3	1.0	2.0	10.5	44.2	-	3.5
กาญจนบุรี	100.0	19.7	0.5	6.0	5.5	-	0.5	0.2	9.3	57.0	0.2	1.1
นครปฐม	100.0	14.4	-	5.1	2.6	-	0.2	-	0.7	76.2	-	0.8
สมุทรสาคร	100.0	5.9	-	7.2	1.4	-	0.2	0.5	1.6	82.8	-	0.4
สมุทรสงคราม	100.0	22.7	-	5.1	4.1	2.8	-	1.1	14.8	48.6	-	0.8
เพชรบุรี	100.0	29.1	-	9.3	1.4	1.5	0.7	1.0	5.1	49.6	1.3	1.0
ประจวบคีรีขันธ์	100.0	21.0	2.5	7.3	1.1	-	0.5	1.8	3.0	59.6	0.2	3.0
ชลบุรี	100.0	5.4	0.8	10.9	0.7	0.6	0.9	0.5	3.2	77.0	-	-
ระยอง	100.0	8.4	0.5	10.8	0.3	1.3	1.3	-	3.2	73.5	0.5	0.2
จันทบุรี	100.0	18.7	-	10.4	0.3	0.3	0.6	0.3	8.8	59.1	0.3	1.2
ตราด	100.0	13.2	1.3	4.2	2.2	0.3	0.3	0.5	3.9	70.9	-	3.2
เชียงใหม่	100.0	23.1	2.9	11.9	2.3	1.2	0.8	2.4	5.8	48.8	-	0.8
ลำพูน	100.0	18.3	1.4	3.0	1.3	0.9	0.4	1.3	5.9	66.1	0.9	0.5
ลำปาง	100.0	26.2	0.8	3.7	2.1	0.5	-	0.6	1.8	62.7	1.3	0.3

ตารางที่ 14 ร้อยละของประชาชนที่มีอายุ 15 ปีขึ้นไปเดินทางท่องเที่ยวแบบพักค้างคืน จำแนกตามสถานที่พักแรมที่ใช้บริการส่วนใหญ่ และจังหวัดที่อยู่อาศัย (ต่อ)

จังหวัดที่อยู่อาศัย	สถานที่ที่ใช้พักแรม											
	รวม	โรงแรม	เกสต์เฮาส์	รีสอร์ต	บังกะโล	โฮมสเตย์	ที่พักของ อุทยาน แห่งชาติ	บ้านพัก รับรองของ ราชการ / เอกชน	วัด / สถานที่ ปฏิบัติธรรม	บ้าน / ที่พัก ของครอบครัว / บ้านญาติ / บ้านเพื่อน	โรงพยาบาล	อื่นๆ
แพร่	100.0	21.4	0.4	10.0	1.9	0.2	0.5	0.6	1.7	60.7	1.3	1.3
เชียงราย	100.0	15.4	4.6	2.3	1.9	1.9	0.8	1.9	2.1	68.0	1.1	-
นครสวรรค์	100.0	27.4	0.1	23.0	3.7	0.3	0.4	0.3	0.9	42.0	1.8	0.1
กำแพงเพชร	100.0	6.1	-	11.5	0.7	0.9	1.3	-	4.3	73.3	1.1	0.8
พิษณุโลก	100.0	23.9	1.6	7.6	2.5	0.1	0.1	1.0	3.2	59.5	0.1	0.4
พิจิตร	100.0	13.3	-	6.4	3.0	-	-	1.0	6.5	67.5	1.1	1.2
เพชรบูรณ์	100.0	17.7	0.9	14.7	2.3	-	0.5	1.1	7.7	54.5	0.6	-
นครราชสีมา	100.0	26.6	0.3	19.5	5.3	0.6	0.3	-	0.3	45.8	-	1.3
สุรินทร์	100.0	12.9	0.9	18.5	3.4	0.8	0.6	1.2	2.9	55.8	0.9	2.1
อุบลราชธานี	100.0	15.0	0.4	14.8	2.3	1.9	0.2	2.5	3.5	57.4	0.5	1.5
ขอนแก่น	100.0	10.0	0.7	17.9	7.3	0.2	5.6	-	1.3	57.0	-	-
อุดรธานี	100.0	24.7	0.3	13.6	0.3	0.9	-	0.3	3.2	54.4	0.3	2.0
เลย	100.0	14.0	1.6	7.8	2.5	0.2	1.1	1.7	5.3	63.3	2.0	0.5
หนองคาย	100.0	16.8	-	8.7	1.8	-	-	1.4	3.2	64.9	1.8	1.4
มหาสารคาม	100.0	9.1	1.0	14.9	5.6	0.3	0.2	6.0	10.7	48.8	0.8	2.6
กาฬสินธุ์	100.0	9.8	-	10.2	0.9	-	-	1.8	4.3	71.7	-	1.3
มุกดาหาร	100.0	14.0	-	11.4	0.7	-	0.5	4.6	3.4	62.3	3.1	-
นครศรีธรรมราช	100.0	18.9	1.0	2.0	0.6	-	-	0.4	1.6	74.0	0.5	1.0
กระบี่	100.0	21.9	0.5	2.0	0.1	0.1	1.1	1.3	0.6	69.5	1.6	1.3
พังงา	100.0	18.6	-	1.5	2.4	-	0.3	0.3	2.5	71.7	2.5	0.2
ภูเก็ต	100.0	17.2	-	3.9	2.4	-	-	0.3	0.7	75.2	-	0.3
สุราษฎร์ธานี	100.0	24.7	0.5	7.3	9.2	0.8	-	0.3	0.9	55.4	0.9	-
ระนอง	100.0	13.7	0.1	3.1	0.2	-	-	0.1	1.3	79.5	2.0	-
ชุมพร	100.0	23.6	1.4	3.5	0.3	0.6	-	1.1	2.6	65.8	0.8	0.3
สงขลา	100.0	28.6	-	13.7	0.4	1.0	-	1.1	4.3	50.1	-	0.8
สตูล	100.0	21.1	-	4.1	0.8	-	-	3.3	3.5	64.9	2.3	-
ตรัง	100.0	37.4	0.2	3.7	-	0.7	-	0.7	0.8	56.3	-	0.2
พัทลุง	100.0	11.8	0.4	4.3	-	0.2	1.5	0.6	4.0	76.6	0.2	0.4
ยะลา	100.0	33.3	-	4.4	6.6	0.4	0.4	1.1	1.1	52.7	-	-

ตารางที่ 15 ร้อยละของประชาชนที่มีอายุ 15 ปีขึ้นไปเดินทางท่องเที่ยวแบบพักค้างคืน จำแนกตามจำนวนวันที่เดินทางท่องเที่ยว และจังหวัดที่อยู่อาศัย

จังหวัดที่อยู่อาศัย	ค่าเฉลี่ยของ จำนวนวันที่ เดินทาง ท่องเที่ยว (วัน)	จำนวนวันที่เดินทางท่องเที่ยว					
		รวม	2 วัน	3 วัน	4 วัน	5 วัน	6 วันขึ้นไป
รวม							
กรุงเทพมหานคร	3.9	100.0	25.1	34.3	14.5	13.3	12.8
สมุทรปราการ	3.7	100.0	20.5	28.4	24.2	19.6	7.3
นนทบุรี	4.5	100.0	20.4	33.5	13.7	15.8	16.6
ปทุมธานี	8.0	100.0	26.1	31.9	8.7	10.1	23.2
อยุธยา	4.5	100.0	31.5	34.3	10.9	12.1	11.2
อ่างทอง	5.1	100.0	41.6	36.5	5.0	3.8	13.1
ลพบุรี	3.4	100.0	41.2	37.0	6.7	8.8	6.3
สิงห์บุรี	3.8	100.0	52.2	25.1	5.9	1.8	15.0
ชัยนาท	3.7	100.0	50.5	27.7	5.6	7.4	8.8
สระบุรี	3.2	100.0	42.5	33.7	10.2	6.5	7.1
ฉะเชิงเทรา	3.7	100.0	29.2	29.1	17.7	13.4	10.6
ปราจีนบุรี	3.4	100.0	35.5	33.4	15.3	9.4	6.4
นครนายก	4.0	100.0	32.4	31.5	9.1	14.8	12.2
สระแก้ว	3.1	100.0	45.9	34.0	9.7	6.1	4.3
ราชบุรี	3.0	100.0	55.9	18.5	11.1	7.3	7.2
กาญจนบุรี	3.3	100.0	45.4	35.8	8.5	3.7	6.6
นครปฐม	4.2	100.0	27.8	33.3	17.0	10.7	11.2
สมุทรสาคร	4.5	100.0	12.6	28.4	21.8	20.0	17.2
สมุทรสงคราม	3.2	100.0	31.9	41.6	12.4	9.3	4.8
เพชรบุรี	3.2	100.0	43.5	30.8	10.6	8.9	6.2
ประจวบคีรีขันธ์	3.7	100.0	35.5	31.8	8.6	11.9	12.2
ชลบุรี	4.1	100.0	10.6	29.4	25.1	24.1	10.8
ระยอง	4.3	100.0	15.7	28.2	19.2	21.2	15.7
จันทบุรี	4.7	100.0	24.8	31.0	16.3	13.1	14.8
ตราด	3.7	100.0	40.6	28.5	8.7	11.3	10.9
เชียงใหม่	3.8	100.0	31.8	33.2	12.6	11.3	11.1
ลำพูน	4.1	100.0	19.3	35.7	21.2	11.9	11.9
ลำปาง	3.8	100.0	27.1	42.4	9.9	10.5	10.1

ตารางที่ 15 ร้อยละของประชาชนที่มีอายุ 15 ปีขึ้นไปที่เดินทางท่องเที่ยวแบบพักค้างคืน จำแนกตามจำนวนวันที่เดินทางท่องเที่ยว และจังหวัดที่อยู่อาศัย (ต่อ)

จังหวัดที่อยู่อาศัย	ค่าเฉลี่ยของ จำนวนวันที่ เดินทาง ท่องเที่ยว (วัน)	จำนวนวันที่เดินทางท่องเที่ยว					
		รวม	2 วัน	3 วัน	4 วัน	5 วัน	6 วันขึ้นไป
แพร่	4.1	100.0	41.1	31.0	7.6	5.8	14.5
เชียงราย	5.7	100.0	26.1	20.0	9.5	9.8	34.6
นครสวรรค์	2.4	100.0	70.3	24.3	3.8	1.2	0.4
กำแพงเพชร	4.2	100.0	40.7	31.8	12.0	4.6	10.9
พิษณุโลก	3.4	100.0	49.8	29.7	8.4	5.1	7.0
พิจิตร	3.6	100.0	50.3	27.4	7.2	4.4	10.7
เพชรบูรณ์	3.7	100.0	41.4	40.1	5.7	3.6	9.2
นครราชสีมา	3.7	100.0	52.8	27.2	4.0	5.2	10.8
สุรินทร์	4.7	100.0	35.0	26.2	12.3	9.6	16.9
อุบลราชธานี	6.6	100.0	26.7	30.4	8.1	5.8	29.0
ขอนแก่น	2.90	100.0	45.5	35.5	11.4	5.0	2.6
อุดรธานี	4.31	100.0	45.7	24.7	11.3	4.9	13.4
เลย	3.51	100.0	40.6	34.7	6.5	5.9	12.3
หนองคาย	4.34	100.0	25.9	30.2	15.5	10.0	18.4
มหาสารคาม	3.83	100.0	49.2	23.1	7.0	5.4	15.3
กาฬสินธุ์	4.45	100.0	34.8	19.0	19.1	10.2	16.9
มุกดาหาร	3.81	100.0	38.4	32.6	10.9	8.2	9.9
นครศรีธรรมราช	5.69	100.0	21.7	24.6	14.2	9.5	30.0
กระบี่	4.30	100.0	37.4	21.7	11.0	7.6	22.3
พังงา	5.84	100.0	20.6	21.0	7.1	20.0	31.3
ภูเก็ต	4.95	100.0	16.6	26.7	13.6	13.5	29.6
สุราษฎร์ธานี	3.85	100.0	36.7	28.3	8.0	13.1	13.9
ระนอง	4.20	100.0	28.2	30.0	9.8	13.3	18.7
ชุมพร	4.65	100.0	19.7	26.8	9.2	20.3	24.0
สงขลา	5.14	100.0	22.8	21.3	6.5	10.9	38.5
สตูล	4.30	100.0	42.0	21.0	8.4	11.7	16.9
ตรัง	4.58	100.0	22.5	26.4	10.2	19.5	21.4
พัทลุง	5.03	100.0	24.5	25.1	9.6	12.5	28.3
ยะลา	3.47	100.0	34.6	29.1	15.4	9.0	11.9

ตารางที่ 16 ร้อยละของประชาชนที่มีอายุ 15 ปีขึ้นไปที่เดินทางท่องเที่ยว จำนวนตามค่าใช้จ่ายในการเดินทางท่องเที่ยวครั้ง/ทริปล่าสุดต่อคน ลักษณะการเดินทางท่องเที่ยว และจังหวัดที่อยู่อาศัย

ลักษณะการเดินทาง / จังหวัดที่อยู่อาศัย	ค่าใช้จ่ายในการเดินทางท่องเที่ยวครั้ง/ทริปล่าสุดต่อคน											
	รวม	ต่ำกว่า 500 บาท	501 - 1,000 บาท	1,001 - 1,500 บาท	1,501 - 2,000 บาท	2,001 - 2,500 บาท	2,501 - 3,000 บาท	3,001 - 3,500 บาท	3,501 - 4,000 บาท	4,001 - 4,500 บาท	4,501 - 5,000 บาท	มากกว่า 5,000 บาท
รวม												
กรุงเทพมหานคร	100.0	10.3	20.0	10.0	18.0	4.1	14.8	1.2	3.2	0.2	13.5	4.7
สมุทรปราการ	100.0	12.2	25.3	10.1	17.0	3.3	13.5	0.7	4.0	0.1	7.5	6.3
นนทบุรี	100.0	11.0	20.3	12.8	15.2	3.7	13.5	1.2	7.3	0.3	8.6	6.1
ปทุมธานี	100.0	11.9	28.2	10.9	19.7	3.5	10.7	1.9	3.2	0.2	6.7	3.1
อยุธยา	100.0	25.0	33.8	10.3	13.3	2.3	7.7	0.6	1.2	-	4.1	1.7
อ่างทอง	100.0	40.2	29.3	6.0	11.6	1.5	4.3	0.1	1.6	0.3	3.6	1.5
ลพบุรี	100.0	20.7	32.8	14.8	14.7	4.3	5.5	0.9	1.8	0.3	2.5	1.7
สิงห์บุรี	100.0	30.2	30.9	11.2	10.4	2.0	5.8	0.8	2.3	-	3.4	3.0
ชัยนาท	100.0	33.9	30.8	9.5	10.8	2.7	4.6	1.3	1.9	0.7	2.7	1.1
สระบุรี	100.0	22.0	32.3	12.1	12.9	3.6	7.0	1.3	3.0	0.3	3.8	1.7
ฉะเชิงเทรา	100.0	17.5	28.0	11.6	15.6	3.4	9.2	1.6	2.6	0.2	6.3	4.0
ปราจีนบุรี	100.0	22.8	34.0	11.8	12.0	2.5	7.4	0.7	2.4	0.3	4.7	1.4
นครนายก	100.0	17.5	22.1	16.3	15.9	7.7	8.1	3.5	4.1	1.5	2.1	1.2
สระแก้ว	100.0	19.2	45.6	17.1	8.2	3.1	3.0	1.0	1.1	0.2	1.0	0.5
ราชบุรี	100.0	21.5	22.0	9.8	19.1	1.9	12.5	-	3.1	0.7	5.3	4.1
กาญจนบุรี	100.0	26.2	25.0	12.0	15.5	1.5	10.1	0.3	3.0	-	3.7	2.7
นครปฐม	100.0	20.8	34.0	13.1	14.4	2.2	7.1	1.1	1.8	0.3	3.0	2.2
สมุทรสาคร	100.0	16.5	18.4	10.9	14.4	4.0	12.6	1.8	6.1	0.4	8.4	6.5
สมุทรสงคราม	100.0	36.5	31.6	12.5	8.1	2.7	4.0	0.6	1.2	0.8	1.4	0.6
เพชรบุรี	100.0	17.2	25.5	14.1	17.8	4.1	9.4	0.6	3.2	0.5	3.4	4.2
ประจวบคีรีขันธ์	100.0	14.1	21.3	10.4	17.7	3.7	15.0	1.7	2.5	-	10.7	2.9
ชลบุรี	100.0	4.1	12.8	12.0	17.6	7.4	18.0	2.0	8.5	0.5	11.0	6.1
ระยอง	100.0	6.0	16.3	9.7	16.5	3.9	16.9	0.6	7.1	0.1	14.7	8.2
จันทบุรี	100.0	12.6	23.5	8.4	14.1	2.8	12.2	0.8	2.6	0.5	13.4	9.1
ตราด	100.0	14.8	23.3	15.0	19.8	4.3	8.6	0.9	1.9	0.3	7.8	3.3
เชียงใหม่	100.0	32.3	17.4	5.0	13.7	2.5	10.9	1.3	2.9	0.2	9.9	3.9
ลำพูน	100.0	39.7	28.4	11.2	10.4	1.4	5.7	0.6	1.3	0.1	0.4	0.8
ลำปาง	100.0	11.6	22.8	12.2	20.7	3.3	12.4	1.4	3.1	0.8	7.4	4.3

ตารางที่ 16 ร้อยละของประชาชนที่มีอายุ 15 ปีขึ้นไปเดินทางท่องเที่ยว จำนวนตามค่าใช้จ่ายในการเดินทางท่องเที่ยวครั้ง/ทริปล่าสุดต่อคน ลักษณะการเดินทางท่องเที่ยว และจังหวัดที่อยู่อาศัย (ต่อ)

ลักษณะการเดินทาง / จังหวัดที่อยู่อาศัย	ค่าใช้จ่ายในการเดินทางท่องเที่ยวครั้ง/ทริปล่าสุดต่อคน											
	รวม	ต่ำกว่า 500 บาท	501 - 1,000 บาท	1,001 - 1,500 บาท	1,501 - 2,000 บาท	2,001 - 2,500 บาท	2,501 - 3,000 บาท	3,001 - 3,500 บาท	3,501 - 4,000 บาท	4,001 - 4,500 บาท	4,501 - 5,000 บาท	มากกว่า 5,000 บาท
แพร่	100.0	21.3	23.0	12.2	16.5	4.5	10.6	1.3	3.4	-	5.5	1.7
เชียงราย	100.0	15.0	21.5	13.0	13.8	5.5	11.8	1.2	3.5	-	11.2	3.5
นครสวรรค์	100.0	10.7	31.7	13.9	20.1	5.6	10.3	1.4	4.4	0.2	1.6	0.1
กำแพงเพชร	100.0	25.9	28.8	13.1	14.4	3.0	6.9	1.5	1.7	0.3	3.5	0.9
พิษณุโลก	100.0	32.5	24.2	9.2	15.2	2.7	6.3	2.1	3.4	-	3.7	0.7
พิจิตร	100.0	19.5	27.5	8.1	18.6	2.2	10.6	0.7	3.6	-	5.4	3.8
เพชรบูรณ์	100.0	13.6	30.7	13.2	22.3	3.0	9.1	0.7	3.6	0.3	1.9	1.6
นครราชสีมา	100.0	11.8	24.8	10.9	14.2	3.5	16.4	0.5	4.8	0.3	8.7	4.1
สุรินทร์	100.0	17.0	22.3	9.2	15.6	3.6	13.8	0.9	3.7	0.6	7.9	5.4
อุบลราชธานี	100.0	20.6	24.8	9.6	18.4	1.8	11.1	0.3	2.7	-	7.4	3.3
ขอนแก่น	100.0	37.6	34.7	8.0	8.5	1.5	2.9	0.3	2.0	0.3	2.7	1.5
อุดรธานี	100.0	26.0	25.0	7.5	14.8	2.0	9.0	1.2	3.8	0.4	5.6	4.7
เลย	100.0	7.8	15.5	6.9	18.5	3.7	17.3	0.9	11.5	0.6	12.6	4.7
หนองคาย	100.0	25.2	28.7	14.1	9.1	3.6	7.9	1.9	1.9	0.7	5.6	1.3
มหาสารคาม	100.0	26.6	28.0	12.5	13.3	0.8	9.5	1.3	2.3	-	3.8	1.9
กาฬสินธุ์	100.0	36.7	29.7	12.2	11.2	1.5	4.4	0.6	1.1	0.6	1.4	0.6
มุกดาหาร	100.0	36.8	19.5	8.8	15.2	2.5	6.3	0.8	2.4	0.1	6.4	1.2
นครศรีธรรมราช	100.0	21.0	18.2	7.6	17.9	1.3	13.5	1.0	1.8	0.5	12.6	4.6
กระบี่	100.0	8.1	20.5	10.1	16.9	4.3	11.0	0.6	6.8	0.1	16.1	5.5
พังงา	100.0	11.9	28.1	14.1	13.5	4.6	13.7	1.2	3.9	0.9	6.7	1.4
ภูเก็ต	100.0	7.1	8.2	8.7	9.5	4.1	14.9	1.9	11.2	1.6	18.6	14.2
สุราษฎร์ธานี	100.0	10.8	20.3	7.6	15.3	1.2	13.7	2.2	7.3	1.2	13.0	7.4
ระนอง	100.0	9.0	16.3	8.8	15.9	2.8	14.9	1.5	5.4	2.1	14.2	9.1
ชุมพร	100.0	1.0	10.1	11.7	16.9	5.3	20.2	0.6	7.9	-	18.2	8.1
สงขลา	100.0	28.2	18.9	4.9	11.4	2.6	8.6	0.6	2.9	-	12.4	9.5
สตูล	100.0	20.3	35.6	9.2	16.8	2.3	6.2	0.1	2.4	0.2	4.4	2.5
ตรัง	100.0	15.5	27.6	9.6	12.9	2.9	13.5	0.3	3.3	0.4	8.2	5.8
พัทลุง	100.0	34.1	33.8	7.3	8.9	1.7	5.3	0.1	2.5	0.3	3.4	2.6
ยะลา	100.0	29.7	20.8	12.8	10.0	3.8	8.6	2.4	3.8	1.0	4.5	2.6

ตารางที่ 16 ร้อยละของประชาชนที่มีอายุ 15 ปีขึ้นไปเดินทางท่องเที่ยว จำนวนตามค่าใช้จ่ายในการเดินทางท่องเที่ยวครั้ง/ทริปล่าสุดต่อคน ลักษณะการเดินทางท่องเที่ยว และจังหวัดที่อยู่อาศัย (ต่อ)

ลักษณะการเดินทาง / จังหวัดที่อยู่อาศัย	ค่าใช้จ่ายในการเดินทางท่องเที่ยวครั้ง/ทริปล่าสุดต่อคน											
	รวม	ต่ำกว่า 500 บาท	501 - 1,000 บาท	1,001 - 1,500 บาท	1,501 - 2,000 บาท	2,001 - 2,500 บาท	2,501 - 3,000 บาท	3,001 - 3,500 บาท	3,501 - 4,000 บาท	4,001 - 4,500 บาท	4,501 - 5,000 บาท	มากกว่า 5,000 บาท
ไม่พักค้างคืน												
กรุงเทพมหานคร	100.0	25.6	32.9	10.4	14.9	3.3	6.3	0.3	1.5	0.3	2.5	2.0
สมุทรปราการ	100.0	27.9	38.9	10.4	10.7	1.2	7.1	0.3	1.2	-	1.6	0.7
นนทบุรี	100.0	18.3	28.0	14.6	14.1	2.9	10.5	0.5	4.9	-	5.1	1.1
ปทุมธานี	100.0	17.0	38.0	12.8	18.8	2.2	5.5	2.0	0.9	0.3	1.9	0.6
อยุธยา	100.0	32.4	40.1	10.3	10.4	1.5	3.5	0.2	0.5	-	0.9	0.2
อ่างทอง	100.0	42.4	32.4	6.7	7.8	1.5	3.2	0.2	1.8	0.4	2.8	0.8
ลพบุรี	100.0	30.2	36.5	14.4	9.0	4.8	3.1	0.5	1.1	-	0.4	-
สิงห์บุรี	100.0	33.3	33.1	10.9	9.8	2.0	4.5	0.9	1.4	-	2.1	2.0
ชัยนาท	100.0	41.2	31.0	9.6	8.9	1.8	3.1	0.9	1.3	0.4	1.8	-
สระบุรี	100.0	30.0	37.3	12.7	7.9	2.4	4.7	1.4	2.2	0.2	1.0	0.2
ฉะเชิงเทรา	100.0	28.8	32.6	12.7	12.4	1.7	6.6	1.5	2.0	-	1.7	-
ปราจีนบุรี	100.0	29.2	39.7	12.7	10.1	1.3	3.5	0.4	0.4	0.1	1.6	1.0
นครนายก	100.0	18.2	23.6	18.1	13.6	8.1	7.2	4.0	3.2	1.8	1.3	0.9
สระแก้ว	100.0	34.2	47.2	15.7	1.9	0.5	0.5	-	-	-	-	-
ราชบุรี	100.0	28.8	24.7	12.6	15.9	2.2	10.9	-	1.5	0.3	2.6	0.5
กาญจนบุรี	100.0	45.7	26.5	9.6	10.6	0.3	4.9	-	1.6	-	0.8	-
นครปฐม	100.0	31.3	44.2	11.7	8.6	0.2	3.0	0.3	0.2	-	0.5	-
สมุทรสาคร	100.0	35.2	30.7	13.9	8.6	3.0	5.5	0.9	0.8	-	1.0	0.4
สมุทรสงคราม	100.0	41.4	33.5	13.5	5.8	0.9	2.6	0.5	0.4	0.3	0.4	0.7
เพชรบุรี	100.0	20.7	28.6	16.4	19.3	3.3	6.9	0.6	1.6	-	1.8	0.8
ประจวบคีรีขันธ์	100.0	17.1	26.7	17.7	13.7	4.6	9.8	0.6	2.9	-	6.9	-
ชลบุรี	100.0	13.8	35.2	16.9	17.9	8.2	4.6	0.8	2.1	-	0.5	-
ระยอง	100.0	14.9	28.2	16.5	20.8	3.3	7.6	1.1	1.2	-	5.8	0.6
จันทบุรี	100.0	31.3	30.3	6.9	11.5	-	9.5	-	-	1.1	9.4	-
ตราด	100.0	19.5	26.5	19.0	18.3	4.1	6.0	-	0.7	0.2	5.0	0.7
เชียงใหม่	100.0	55.5	18.5	3.1	12.6	1.1	4.6	-	2.2	0.5	1.6	0.3
ลำพูน	100.0	45.9	30.0	9.8	9.2	1.0	2.9	-	0.4	-	0.4	0.4
ลำปาง	100.0	16.0	30.4	16.0	22.6	4.1	8.2	-	1.4	-	1.3	-

ตารางที่ 16 ร้อยละของประชาชนที่มีอายุ 15 ปีขึ้นไปเดินทางท่องเที่ยว จำนวนตามค่าใช้จ่ายในการเดินทางท่องเที่ยวครั้ง/ทริปล่าสุดต่อคน ลักษณะการเดินทางท่องเที่ยว และจังหวัดที่อยู่อาศัย (ต่อ)

ลักษณะการเดินทาง / จังหวัดที่อยู่อาศัย	ค่าใช้จ่ายในการเดินทางท่องเที่ยวครั้ง/ทริปล่าสุดต่อคน											
	รวม	ต่ำกว่า 500 บาท	501 - 1,000 บาท	1,001 - 1,500 บาท	1,501 - 2,000 บาท	2,001 - 2,500 บาท	2,501 - 3,000 บาท	3,001 - 3,500 บาท	3,501 - 4,000 บาท	4,001 - 4,500 บาท	4,501 - 5,000 บาท	มากกว่า 5,000 บาท
แพร่	100.0	33.6	26.5	14.2	6.9	4.5	8.2	1.0	2.2	-	2.6	0.3
เชียงราย	100.0	41.0	28.3	12.9	9.3	-	3.6	-	-	-	2.9	2.0
นครสวรรค์	100.0	24.7	38.5	13.2	12.9	2.2	4.8	0.7	1.1	-	1.7	0.2
กำแพงเพชร	100.0	38.9	30.6	14.6	7.7	1.8	4.9	0.3	0.5	-	0.7	-
พิษณุโลก	100.0	61.4	25.2	4.3	6.7	0.2	0.9	0.2	-	-	1.1	-
พิจิตร	100.0	26.8	31.3	6.8	13.8	0.8	10.1	0.9	2.9	-	5.2	1.4
เพชรบูรณ์	100.0	28.2	36.5	15.2	11.7	1.1	4.4	0.9	0.2	-	0.9	0.9
นครราชสีมา	100.0	33.3	33.6	2.7	9.9	-	5.9	1.4	1.4	-	5.9	5.9
สุรินทร์	100.0	34.8	29.0	9.8	14.9	2.8	6.4	0.1	0.8	0.6	0.1	0.7
อุบลราชธานี	100.0	43.0	26.0	4.6	12.0	2.5	6.9	0.7	0.8	-	2.8	0.7
ขอนแก่น	100.0	55.5	36.7	4.9	2.7	0.2	-	-	-	-	-	-
อุดรธานี	100.0	43.5	31.4	7.8	11.3	0.8	3.5	-	1.3	-	-	0.4
เลย	100.0	9.3	21.0	6.6	17.0	2.2	15.2	1.7	17.5	-	7.8	1.7
หนองคาย	100.0	41.3	40.0	9.4	1.8	0.4	2.4	0.9	0.4	-	3.4	-
มหาสารคาม	100.0	35.9	29.7	11.1	10.7	0.3	7.9	2.4	-	-	1.9	0.1
กาฬสินธุ์	100.0	51.7	30.2	10.7	4.0	0.3	2.5	-	-	-	0.6	-
มุกดาหาร	100.0	50.5	18.7	9.4	12.8	1.2	3.0	0.5	0.5	-	3.0	0.4
นครศรีธรรมราช	100.0	40.8	22.6	3.2	13.9	-	10.2	0.4	0.8	0.2	6.4	1.5
กระบี่	100.0	13.6	30.5	11.4	15.6	4.0	7.8	0.2	1.4	-	13.2	2.3
พังงา	100.0	13.8	34.3	16.8	10.9	3.9	11.0	0.8	3.2	0.6	3.3	1.4
ภูเก็ต	100.0	24.8	27.2	8.6	13.5	2.5	12.3	1.2	-	2.5	4.9	2.5
สุราษฎร์ธานี	100.0	24.2	35.3	10.0	12.4	0.5	9.7	-	3.0	-	3.9	1.0
ระนอง	100.0	14.9	19.3	8.8	15.8	4.8	8.6	3.5	5.1	4.8	8.8	5.6
ชุมพร	100.0	2.5	19.2	15.1	18.8	8.1	18.7	-	0.7	-	6.3	10.6
สงขลา	100.0	52.3	23.5	5.6	9.4	1.0	1.9	-	2.9	-	1.7	1.7
สตูล	100.0	24.9	38.9	10.8	16.0	1.6	4.4	0.1	1.3	-	1.1	0.9
ตรัง	100.0	20.9	33.2	11.9	10.4	2.3	9.7	0.5	3.1	0.2	3.7	4.1
พัทลุง	100.0	43.0	38.1	6.2	6.5	1.0	3.1	0.2	0.5	0.3	0.7	0.4
ยะลา	100.0	33.6	21.4	13.9	9.9	3.9	7.1	1.9	3.2	1.3	2.4	1.4

ตารางที่ 16 ร้อยละของประชาชนที่มีอายุ 15 ปีขึ้นไปเดินทางท่องเที่ยว จำนวนตามค่าใช้จ่ายในการเดินทางท่องเที่ยวครั้ง/ทริปล่าสุดต่อคน ลักษณะการเดินทางท่องเที่ยว และจังหวัดที่อยู่อาศัย (ต่อ)

ลักษณะการเดินทาง / จังหวัดที่อยู่อาศัย	ค่าใช้จ่ายในการเดินทางท่องเที่ยวครั้ง/ทริปล่าสุดต่อคน											
	รวม	ต่ำกว่า 500 บาท	501 - 1,000 บาท	1,001 - 1,500 บาท	1,501 - 2,000 บาท	2,001 - 2,500 บาท	2,501 - 3,000 บาท	3,001 - 3,500 บาท	3,501 - 4,000 บาท	4,001 - 4,500 บาท	4,501 - 5,000 บาท	มากกว่า 5,000 บาท
พักค้างคืน												
กรุงเทพมหานคร	100.0	2.9	13.7	9.8	19.3	4.5	18.9	1.7	4.1	0.2	18.8	6.1
สมุทรปราการ	100.0	1.5	15.8	10.0	21.1	4.7	17.9	1.0	6.0	0.2	11.6	10.2
นนทบุรี	100.0	3.6	12.4	11.0	16.4	4.5	16.7	1.9	9.7	0.5	12.1	11.2
ปทุมธานี	100.0	6.7	18.1	8.8	20.7	4.8	16.2	1.7	5.5	-	11.7	5.8
อยุธยา	100.0	6.7	17.9	10.5	20.6	4.5	18.2	1.5	3.0	-	11.8	5.3
อ่างทอง	100.0	32.8	20.2	4.0	23.2	1.7	7.4	-	1.0	-	6.2	3.5
ลพบุรี	100.0	9.3	28.3	15.3	21.6	3.7	8.4	1.3	2.6	0.6	5.1	3.8
สิงห์บุรี	100.0	16.8	21.2	12.6	13.1	1.9	11.7	-	6.3	-	8.9	7.5
ชัยนาท	100.0	18.6	30.2	9.3	14.5	4.5	7.9	2.3	3.3	1.5	4.5	3.4
สระบุรี	100.0	12.1	26.1	11.3	19.0	5.2	9.9	1.0	4.1	0.4	7.4	3.5
ฉะเชิงเทรา	100.0	7.2	23.7	10.6	18.4	4.9	11.7	1.8	3.1	0.4	10.6	7.6
ปราจีนบุรี	100.0	14.4	26.8	10.7	14.4	4.1	12.5	1.0	5.1	0.5	8.7	1.8
นครนายก	100.0	15.0	16.3	9.7	24.1	6.4	11.6	1.6	7.4	0.5	5.0	2.4
สระแก้ว	100.0	11.5	44.6	17.9	11.4	4.5	4.3	1.6	1.7	0.3	1.5	0.7
ราชบุรี	100.0	10.7	18.0	5.7	23.6	1.5	15.0	-	5.6	1.2	9.2	9.5
กาญจนบุรี	100.0	10.8	23.9	13.9	19.4	2.3	14.2	0.5	4.2	-	6.0	4.8
นครปฐม	100.0	8.3	21.7	14.9	21.2	4.5	12.0	2.1	3.7	0.7	6.0	4.9
สมุทรสาคร	100.0	5.9	11.4	9.2	17.7	4.6	16.6	2.4	9.1	0.7	12.5	9.9
สมุทรสงคราม	100.0	20.2	25.6	9.2	15.4	8.6	8.9	0.9	4.0	2.3	4.6	0.3
เพชรบุรี	100.0	11.1	20.5	10.0	15.1	5.4	13.8	0.4	6.0	1.4	6.2	10.1
ประจวบคีรีขันธ์	100.0	12.6	18.7	6.6	19.8	3.2	17.6	2.3	2.3	-	12.6	4.3
ชลบุรี	100.0	1.1	5.8	10.5	17.6	7.2	22.2	2.3	10.5	0.6	14.2	8.0
ระยอง	100.0	2.8	12.0	7.3	15.0	4.1	20.2	0.4	9.2	0.2	17.9	10.9
จันทบุรี	100.0	7.3	21.5	8.9	14.9	3.6	13.0	1.0	3.3	0.3	14.5	11.7
ตราด	100.0	8.4	18.9	9.3	21.8	4.6	12.3	2.1	3.5	0.5	11.8	6.8
เชียงใหม่	100.0	14.3	16.6	6.4	14.6	3.6	15.7	2.3	3.5	-	16.3	6.7
ลำพูน	100.0	25.5	24.6	14.4	13.0	2.2	12.1	2.1	3.5	0.5	0.4	1.7
ลำปาง	100.0	5.3	12.3	7.1	18.1	2.0	18.2	3.3	5.5	1.8	16.0	10.4

ตารางที่ 16 ร้อยละของประชาชนที่มีอายุ 15 ปีขึ้นไปเดินทางท่องเที่ยว จำนวนตามค่าใช้จ่ายในการเดินทางท่องเที่ยวครั้ง/ทริปล่าสุดต่อคน ลักษณะการเดินทางท่องเที่ยว และจังหวัดที่อยู่อาศัย (ต่อ)

ลักษณะการเดินทาง / จังหวัดที่อยู่อาศัย	ค่าใช้จ่ายในการเดินทางท่องเที่ยวครั้ง/ทริปล่าสุดต่อคน											
	รวม	ต่ำกว่า 500 บาท	501 - 1,000 บาท	1,001 - 1,500 บาท	1,501 - 2,000 บาท	2,001 - 2,500 บาท	2,501 - 3,000 บาท	3,001 - 3,500 บาท	3,501 - 4,000 บาท	4,001 - 4,500 บาท	4,501 - 5,000 บาท	มากกว่า 5,000 บาท
แพร่	100.0	10.8	20.1	10.5	24.5	4.5	12.7	1.6	4.3	-	8.0	3.0
เชียงราย	100.0	4.8	18.8	13.1	15.7	7.6	15.0	1.6	4.9	-	14.4	4.1
นครสวรรค์	100.0	3.0	28.0	14.3	24.0	7.5	13.4	1.8	6.2	0.3	1.5	-
กำแพงเพชร	100.0	13.3	27.3	11.7	20.8	4.1	8.7	2.7	2.9	0.6	6.1	1.8
พิษณุโลก	100.0	17.0	23.7	11.8	19.8	4.1	9.2	3.1	5.2	-	5.1	1.0
พิจิตร	100.0	9.7	22.3	9.9	25.2	4.0	11.2	0.4	4.5	-	5.8	7.0
เพชรบูรณ์	100.0	7.1	28.0	12.4	27.0	3.9	11.1	0.6	5.2	0.4	2.3	2.0
นครราชสีมา	100.0	6.4	22.8	12.9	15.2	4.4	19.0	0.3	5.7	0.3	9.4	3.6
สุรินทร์	100.0	8.2	19.2	9.0	16.0	3.9	17.5	1.3	5.1	0.6	11.6	7.6
อุบลราชธานี	100.0	12.2	24.1	11.5	20.9	1.6	12.7	0.2	3.4	-	9.2	4.2
ขอนแก่น	100.0	16.5	32.3	11.7	15.4	3.1	6.3	0.6	4.4	0.6	5.9	3.2
อุดรธานี	100.0	10.3	19.5	7.2	17.9	3.0	13.8	2.3	6.1	0.8	10.6	8.5
เลย	100.0	7.3	13.5	7.0	19.2	4.2	18.0	0.6	9.4	0.8	14.3	5.7
หนองคาย	100.0	9.2	17.4	18.8	16.3	6.7	13.4	3.0	3.3	1.5	7.7	2.7
มหาสารคาม	100.0	16.6	26.3	13.9	16.0	1.3	11.2	0.1	4.8	-	5.9	3.9
กาฬสินธุ์	100.0	13.6	29.0	14.6	22.4	3.3	7.4	1.4	2.8	1.4	2.7	1.4
มุกดาหาร	100.0	4.2	21.3	7.4	20.9	5.6	14.3	1.3	6.9	0.3	14.6	3.2
นครศรีธรรมราช	100.0	8.8	15.5	10.4	20.4	2.1	15.5	1.3	2.4	0.7	16.4	6.5
กระบี่	100.0	4.7	13.9	9.3	17.6	4.5	13.0	1.0	10.3	0.1	18.0	7.6
พังงา	100.0	7.0	12.4	7.4	20.0	6.3	20.7	2.2	5.6	1.5	15.4	1.5
ภูเก็ต	100.0	4.2	5.0	8.7	8.9	4.3	15.3	2.1	13.1	1.4	20.9	16.1
สุราษฎร์ธานี	100.0	1.6	10.1	5.9	17.3	1.7	16.5	3.7	10.2	2.0	19.2	11.8
ระนอง	100.0	6.0	15.0	8.7	16.0	1.7	18.1	0.6	5.5	0.8	16.8	10.8
ชุมพร	100.0	0.6	7.6	10.7	16.4	4.5	20.5	0.7	9.9	-	21.6	7.5
สงขลา	100.0	15.2	16.6	4.6	12.5	3.5	12.1	0.9	3.0	-	18.0	13.6
สตูล	100.0	8.8	27.3	5.3	18.3	4.2	10.7	0.2	5.1	0.9	12.6	6.6
ตรัง	100.0	4.2	16.0	4.6	18.2	4.2	21.4	-	3.8	0.8	17.5	9.3
พัทลุง	100.0	14.6	24.2	9.8	14.2	3.3	10.2	-	6.7	0.2	9.5	7.3
ยะลา	100.0	12.7	18.3	8.2	10.7	3.2	14.9	4.7	6.2	-	13.4	7.7

ตารางที่ 17 ค่าใช้จ่ายในการเดินทางครึ่ง/ทริปล่าสุดเฉลี่ยต่อคน จำแนกตามลักษณะการเดินทาง และจังหวัดที่อยู่อาศัย

ค่าใช้จ่ายเฉลี่ยต่อคน (บาท)

จังหวัดที่อยู่อาศัย	รวม	ลักษณะการเดินทาง	
		ไม่พักค้างคืน (นักท่องเที่ยว)	พักค้างคืน (นักท่องเที่ยว)
กรุงเทพมหานคร	3,862	1,738	4,754
สมุทรปราการ	3,100	1,369	4,172
นนทบุรี	4,290	2,203	5,959
ปทุมธานี	3,570	1,476	5,489
อยุธยา	1,879	1,131	3,581
อ่างทอง	1,461	1,239	2,108
ลพบุรี	1,709	1,130	2,380
สิงห์บุรี	1,904	1,463	3,694
ชัยนาท	1,663	1,264	2,446
สระบุรี	1,821	1,184	2,575
ฉะเชิงเทรา	2,564	1,383	3,558
ปราจีนบุรี	1,970	1,247	2,878
นครนายก	1,905	1,712	2,580
สระแก้ว	1,262	823	1,486
ราชบุรี	2,901	1,533	4,617
กาญจนบุรี	1,986	1,025	2,710
นครปฐม	1,744	1,012	2,584
สมุทรสาคร	2,818	1,124	3,704
สมุทรสงคราม	1,438	979	2,841
เพชรบุรี	2,340	1,599	3,542
ประจวบคีรีขันธ์	4,064	2,377	4,784
ชลบุรี	3,515	1,542	4,079
ระยอง	3,680	1,714	4,304
จันทบุรี	3,622	1,640	4,124
ตราด	2,191	1,569	3,005
เชียงใหม่	2,357	1,121	3,257
ลำพูน	1,201	963	1,733
ลำปาง	2,724	1,513	4,242

ตารางที่ 17 ค่าใช้จ่ายในการเดินทางครั้ง/ทริปล่าสุดเฉลี่ยต่อคน จำแนกตามลักษณะการเดินทาง และจังหวัดที่อยู่อาศัย (ต่อ)

ค่าใช้จ่ายเฉลี่ยต่อคน (บาท)

จังหวัดที่อยู่อาศัย	รวม	ลักษณะการเดินทาง	
		ไม่พักค้างคืน (นักท่องเที่ยว)	พักค้างคืน (นักท่องเที่ยว)
แพร่	2,272	1,389	2,964
เชียงราย	2,603	1,181	3,122
นครสวรรค์	1,712	1,273	1,956
กำแพงเพชร	1,644	1,090	2,166
พิษณุโลก	1,549	765	1,969
พิจิตร	2,317	1,777	3,003
เพชรบูรณ์	2,150	2,292	2,085
นครราชสีมา	3,275	1,623	3,651
สุรินทร์	2,661	1,289	3,296
อุบลราชธานี	2,795	1,343	3,300
ขอนแก่น	1,294	668	2,029
อุดรธานี	2,971	1,024	4,442
เลย	4,139	2,511	4,636
หนองคาย	2,137	991	3,216
มหาสารคาม	1,815	1,371	2,278
กาฬสินธุ์	1,196	845	1,739
มุกดาหาร	1,942	1,112	3,774
นครศรีธรรมราช	3,361	1,623	4,303
กระบี่	4,949	2,970	5,971
พังงา	2,912	1,858	5,049
ภูเก็ต	6,525	2,543	7,025
สุราษฎร์ธานี	4,147	1,528	5,653
ระนอง	5,201	2,518	6,272
ชุมพร	4,075	2,750	4,416
สงขลา	4,546	1,171	5,927
สตูล	1,991	1,353	3,420
ตรัง	2,788	1,784	4,614
พัทลุง	1,572	951	2,859
ยะลา	2,103	1,549	4,218

ตารางที่ 18 ร้อยละของประชาชนที่มีอายุ 15 ปีขึ้นไปที่เดินทางท่องเที่ยว จำแนกตามการเดินทางข้ามจังหวัด/ท่องเที่ยวต่างจังหวัดครั้งล่าสุด และจังหวัดที่อยู่อาศัย

ลักษณะการเดินทาง / จังหวัดที่อยู่อาศัย	รวม	จัดการเดินทางเองทั้งหมด	มีผู้จัดการเดินทางให้ เช่น บริษัทขนส่ง, อปท., การซื้อทัวร์ให้ตัวเอง
รวม			
กรุงเทพมหานคร	100.0	95.9	4.1
สมุทรปราการ	100.0	92.0	8.0
นนทบุรี	100.0	92.9	7.1
ปทุมธานี	100.0	95.3	4.7
อยุธยา	100.0	95.7	4.3
อ่างทอง	100.0	82.8	17.2
ลพบุรี	100.0	94.4	5.6
สิงห์บุรี	100.0	92.4	7.6
ชัยนาท	100.0	90.8	9.2
สระบุรี	100.0	86.5	13.5
ฉะเชิงเทรา	100.0	85.8	14.2
ปราจีนบุรี	100.0	94.0	6.0
นครนายก	100.0	92.0	8.0
สระแก้ว	100.0	87.7	12.3
ราชบุรี	100.0	82.3	17.7
กาญจนบุรี	100.0	80.4	19.6
นครปฐม	100.0	93.9	6.1
สมุทรสาคร	100.0	95.9	4.1
สมุทรสงคราม	100.0	84.1	15.9
เพชรบุรี	100.0	84.0	16.0
ประจวบคีรีขันธ์	100.0	85.2	14.8
ชลบุรี	100.0	93.4	6.6
ระยอง	100.0	92.7	7.3
จันทบุรี	100.0	79.8	20.2
ตราด	100.0	92.6	7.4
เชียงใหม่	100.0	79.1	20.9
ลำพูน	100.0	90.1	9.9
ลำปาง	100.0	90.4	9.6

ตารางที่ 18 ร้อยละของประชาชนที่มีอายุ 15 ปีขึ้นไปที่เดินทางท่องเที่ยว จำแนกตามการเดินทางข้ามจังหวัด/ท่องเที่ยวต่างจังหวัดครั้งล่าสุด และจังหวัดที่อยู่อาศัย (ต่อ)

ลักษณะการเดินทาง / จังหวัดที่อยู่อาศัย	รวม	จัดการเดินทางเองทั้งหมด	มีผู้จัดการเดินทางให้ เช่น บริษัทขนส่ง, อปต., การซื้อทัวร์ให้ตัวเอง
แพร่	100.0	84.5	15.5
เชียงใหม่	100.0	84.5	15.5
นครสวรรค์	100.0	75.6	24.4
กำแพงเพชร	100.0	92.4	7.6
พิษณุโลก	100.0	83.5	16.5
พิจิตร	100.0	88.2	11.8
เพชรบูรณ์	100.0	80.1	19.9
นครราชสีมา	100.0	65.9	34.1
สุรินทร์	100.0	72.4	27.6
อุบลราชธานี	100.0	66.8	33.2
ขอนแก่น	100.0	90.7	9.3
อุดรธานี	100.0	81.8	18.2
เลย	100.0	84.9	15.1
หนองคาย	100.0	84.4	15.6
มหาสารคาม	100.0	79.1	20.9
กาฬสินธุ์	100.0	88.8	11.2
มุกดาหาร	100.0	88.9	11.1
นครศรีธรรมราช	100.0	81.3	18.7
กระบี่	100.0	90.2	9.8
พังงา	100.0	94.7	5.3
ภูเก็ต	100.0	95.6	4.4
สุราษฎร์ธานี	100.0	93.8	6.2
ระนอง	100.0	95.8	4.2
ชุมพร	100.0	83.0	17.0
สงขลา	100.0	76.6	23.4
สตูล	100.0	90.3	9.7
ตรัง	100.0	91.8	8.2
พัทลุง	100.0	89.0	11.0
ยะลา	100.0	92.7	7.3

ตารางที่ 18 ร้อยละของประชาชนที่มีอายุ 15 ปีขึ้นไปเดินทางท่องเที่ยว จำแนกตามการเดินทางข้ามจังหวัด/ท่องเที่ยวต่างจังหวัดครั้งล่าสุด และจังหวัดที่อยู่อาศัย (ต่อ)

ลักษณะการเดินทาง / จังหวัดที่อยู่อาศัย	รวม	จัดการเดินทางเองทั้งหมด	มีผู้จัดการเดินทางให้ เช่น บริษัทขนส่ง, อปท., การซื้อทัวร์ให้ตัวเอง
<u>ไม่พักค้างคืน</u>			
กรุงเทพมหานคร	100.0	97.3	2.7
สมุทรปราการ	100.0	94.8	5.2
นนทบุรี	100.0	95.9	4.1
ปทุมธานี	100.0	94.7	5.3
อยุธยา	100.0	98.5	1.5
อ่างทอง	100.0	88.2	11.8
ลพบุรี	100.0	96.8	3.2
สิงห์บุรี	100.0	95.2	4.8
ชัยนาท	100.0	94.8	5.2
สระบุรี	100.0	85.6	14.4
ฉะเชิงเทรา	100.0	94.2	5.8
ปราจีนบุรี	100.0	93.7	6.3
นครนายก	100.0	98.5	1.5
สระแก้ว	100.0	87.1	12.9
ราชบุรี	100.0	88.9	11.1
กาญจนบุรี	100.0	84.9	15.1
นครปฐม	100.0	96.1	3.9
สมุทรสาคร	100.0	97.7	2.3
สมุทรสงคราม	100.0	87.8	12.2
เพชรบุรี	100.0	85.7	14.3
ประจวบคีรีขันธ์	100.0	92.4	7.6
ชลบุรี	100.0	93.6	6.4
ระยอง	100.0	94.1	5.9
จันทบุรี	100.0	92.1	7.9
ตราด	100.0	98.4	1.6
เชียงใหม่	100.0	88.1	11.9
ลำพูน	100.0	95.5	4.5
ลำปาง	100.0	94.3	5.7

ตารางที่ 18 ร้อยละของประชาชนที่มีอายุ 15 ปีขึ้นไปที่เดินทางท่องเที่ยว จำแนกตามการเดินทางข้ามจังหวัด/ท่องเที่ยวต่างจังหวัดครั้งล่าสุด และจังหวัดที่อยู่อาศัย (ต่อ)

ลักษณะการเดินทาง / จังหวัดที่อยู่อาศัย	รวม	จัดการเดินทางเองทั้งหมด	มีผู้จัดการเดินทางให้ เช่น บริษัทเดินสังกัด, อบต., การซื้อทัวร์ให้ตัวเอง
แพร่	100.0	84.8	15.2
เชียงใหม่	100.0	85.8	14.2
นครสวรรค์	100.0	88.5	11.5
กำแพงเพชร	100.0	97.1	2.9
พิษณุโลก	100.0	93.9	6.1
พิจิตร	100.0	93.4	6.6
เพชรบูรณ์	100.0	93.4	6.6
นครราชสีมา	100.0	69.0	31.0
สุรินทร์	100.0	78.5	21.5
อุบลราชธานี	100.0	56.5	43.5
ขอนแก่น	100.0	92.2	7.8
อุดรธานี	100.0	85.6	14.4
เลย	100.0	90.8	9.2
หนองคาย	100.0	92.1	7.9
มหาสารคาม	100.0	87.8	12.2
กาฬสินธุ์	100.0	93.3	6.7
มุกดาหาร	100.0	95.2	4.8
นครศรีธรรมราช	100.0	79.2	20.8
กระบี่	100.0	97.2	2.8
พังงา	100.0	98.8	1.2
ภูเก็ต	100.0	98.9	1.1
สุราษฎร์ธานี	100.0	97.0	3.0
ระนอง	100.0	100.0	-
ชุมพร	100.0	96.2	3.8
สงขลา	100.0	77.6	22.4
สตูล	100.0	94.6	5.4
ตรัง	100.0	95.6	4.4
พัทลุง	100.0	91.0	9.0
ยะลา	100.0	96.5	3.5

ตารางที่ 18 ร้อยละของประชาชนที่มีอายุ 15 ปีขึ้นไปที่เดินทางท่องเที่ยว จำแนกตามการเดินทางข้ามจังหวัด/ท่องเที่ยวต่างจังหวัดครั้งล่าสุด และจังหวัดที่อยู่อาศัย (ต่อ)

ลักษณะการเดินทาง / จังหวัดที่อยู่อาศัย	รวม	จัดการเดินทางเองทั้งหมด	มีผู้จัดการเดินทางให้ เช่น บริษัทขนส่ง, อปท., การซื้อทัวร์ให้ตัวเอง
พักค้างคืน			
กรุงเทพมหานคร	100.0	95.3	4.7
สมุทรปราการ	100.0	90.4	9.6
นนทบุรี	100.0	90.6	9.4
ปทุมธานี	100.0	95.8	4.2
อยุธยา	100.0	89.1	10.9
อ่างทอง	100.0	66.9	33.1
ลพบุรี	100.0	91.6	8.4
สิงห์บุรี	100.0	81.1	18.9
ชัยนาท	100.0	82.8	17.2
สระบุรี	100.0	87.6	12.4
ฉะเชิงเทรา	100.0	78.8	21.2
ปราจีนบุรี	100.0	94.4	5.6
นครนายก	100.0	69.3	30.7
สระแก้ว	100.0	88.0	12.0
ราชบุรี	100.0	73.9	26.1
กาญจนบุรี	100.0	77.0	23.0
นครปฐม	100.0	91.5	8.5
สมุทรสาคร	100.0	94.9	5.1
สมุทรสงคราม	100.0	72.7	27.3
เพชรบุรี	100.0	81.2	18.8
ประจวบคีรีขันธ์	100.0	82.2	17.8
ชลบุรี	100.0	93.4	6.6
ระยอง	100.0	92.3	7.7
จันทบุรี	100.0	76.7	23.3
ตราด	100.0	84.9	15.1
เชียงใหม่	100.0	72.7	27.3
ลำพูน	100.0	78.1	21.9
ลำปาง	100.0	85.6	14.4

ตารางที่ 18 ร้อยละของประชาชนที่มีอายุ 15 ปีขึ้นไปเดินทางท่องเที่ยว จำแนกตามการเดินทางข้ามจังหวัด/ท่องเที่ยวต่างจังหวัดครั้งล่าสุด และจังหวัดที่อยู่อาศัย (ต่อ)

ลักษณะการเดินทาง / จังหวัดที่อยู่อาศัย	รวม	จัดการเดินทางเองทั้งหมด	มีผู้จัดการเดินทางให้ เช่น บริษัทต้นสังกัด, อบต., การซื้อทัวร์ให้ตัวเอง
แพร่	100.0	84.2	15.8
เชียงใหม่	100.0	84.0	16.0
นครสวรรค์	100.0	68.4	31.6
กำแพงเพชร	100.0	87.9	12.1
พิษณุโลก	100.0	77.9	22.1
พิจิตร	100.0	81.7	18.3
เพชรบูรณ์	100.0	74.0	26.0
นครราชสีมา	100.0	65.2	34.8
สุรินทร์	100.0	69.6	30.4
อุบลราชธานี	100.0	70.4	29.6
ขอนแก่น	100.0	88.9	11.1
อุดรธานี	100.0	79.0	21.0
เลย	100.0	83.1	16.9
หนองคาย	100.0	77.1	22.9
มหาสารคาม	100.0	70.1	29.9
กาฬสินธุ์	100.0	81.7	18.3
มุกดาหาร	100.0	75.1	24.9
นครศรีธรรมราช	100.0	82.4	17.6
กระบี่	100.0	86.6	13.4
พังงา	100.0	86.4	13.6
ภูเก็ต	100.0	95.2	4.8
สุราษฎร์ธานี	100.0	91.9	8.1
ระนอง	100.0	94.1	5.9
ชุมพร	100.0	79.6	20.4
สงขลา	100.0	76.2	23.8
สตูล	100.0	80.5	19.5
ตรัง	100.0	84.8	15.2
พัทลุง	100.0	84.9	15.1
ยะลา	100.0	78.2	21.8

ตารางที่ 19 ร้อยละของประชาชนที่มีอายุ 15 ปีขึ้นไปที่เดินทางท่องเที่ยว จำแนกตามค่าใช้จ่ายในการเดินทางท่องเที่ยวครั้งล่าสุดหมวดที่ใช้จ่ายมากที่สุด ลักษณะการเดินทางท่องเที่ยว

และจังหวัดที่อยู่อาศัย

ลักษณะการเดินทาง / จังหวัดที่อยู่อาศัย	ค่าใช้จ่ายในการเดินทางฯ ครั้งล่าสุด หมวดที่ใช้จ่ายมากที่สุด							
	รวม	ค่าที่พัก	ค่าอาหาร/ เครื่องดื่ม	ค่าบริการ ท่องเที่ยว	ค่าพาหนะ เดินทาง (ตลอดการเดินทาง)	ค่าซื้อสินค้า และของ ที่ระลึก	ค่าใช้จ่าย ทางด้าน ความบันเทิง	ค่าใช้จ่ายอื่น ๆ
รวม								
กรุงเทพมหานคร	100.0	6.4	35.4	0.6	44.4	11.0	0.4	1.8
สมุทรปราการ	100.0	2.3	30.7	0.7	36.0	26.3	0.5	3.5
นนทบุรี	100.0	5.9	51.3	1.8	23.4	12.6	2.1	2.9
ปทุมธานี	100.0	7.9	40.2	0.1	30.7	18.3	0.3	2.5
อยุธยา	100.0	1.4	28.5	-	29.1	36.3	0.1	4.6
อ่างทอง	100.0	0.2	25.6	0.4	23.8	42.6	0.2	7.2
ลพบุรี	100.0	4.3	39.5	0.3	37.5	11.7	0.1	6.6
สิงห์บุรี	100.0	1.1	17.8	0.3	18.2	57.2	0.3	5.1
ชัยนาท	100.0	1.7	22.0	0.1	33.9	31.8	0.2	10.3
สระบุรี	100.0	1.6	33.1	0.6	38.4	20.9	0.7	4.7
ฉะเชิงเทรา	100.0	2.8	34.2	0.7	40.4	20.5	-	1.4
ปราจีนบุรี	100.0	1.1	34.9	0.5	34.7	20.8	-	8.0
นครนายก	100.0	0.7	22.1	-	10.3	56.0	1.6	9.3
สระแก้ว	100.0	0.2	38.0	0.2	37.3	18.7	0.1	5.5
ราชบุรี	100.0	2.3	45.1	0.9	27.6	16.0	-	8.1
กาญจนบุรี	100.0	1.6	33.3	0.3	43.0	16.3	0.8	4.7
นครปฐม	100.0	2.6	29.3	0.3	40.7	20.1	0.6	6.4
สมุทรสาคร	100.0	2.3	35.6	-	32.4	25.3	0.9	3.5
สมุทรสงคราม	100.0	1.6	20.2	0.2	18.9	51.8	0.6	6.7
เพชรบุรี	100.0	2.0	36.3	0.1	27.8	25.3	0.4	8.1
ประจวบคีรีขันธ์	100.0	1.9	27.1	0.3	49.2	17.8	1.1	2.6
ชลบุรี	100.0	3.7	33.5	-	39.8	22.3	-	0.7
ระยอง	100.0	4.9	23.3	0.4	44.0	21.1	-	6.3
จันทบุรี	100.0	1.3	28.8	0.2	47.0	20.6	0.2	1.9
ตราด	100.0	0.6	14.9	0.3	38.5	39.8	1.0	4.9
เชียงใหม่	100.0	1.3	21.1	1.0	46.0	27.6	0.1	2.9
ลำพูน	100.0	0.6	24.3	0.1	23.6	48.1	0.2	3.1
ลำปาง	100.0	1.0	31.3	1.0	28.1	33.8	0.6	4.2

ตารางที่ 19 ร้อยละของประชาชนที่มีอายุ 15 ปีขึ้นไปเดินทางท่องเที่ยว จำแนกตามค่าใช้จ่ายในการเดินทางท่องเที่ยวครั้งล่าสุดหมวดที่ใช้มากที่สุด ลักษณะการเดินทางท่องเที่ยว

และจังหวัดที่อยู่อาศัย (ต่อ)

ลักษณะการเดินทาง / จังหวัดที่อยู่อาศัย	ค่าใช้จ่ายในการเดินทางฯ ครั้งล่าสุด หมวดที่ใช้มากที่สุด							
	รวม	ค่าที่พัก	ค่าอาหาร/ เครื่องดื่ม	ค่าบริการ ท่องเที่ยว	ค่าพาหนะ เดินทาง (ตลอดการเดินทาง)	ค่าซื้อสินค้า และของ ที่ระลึก	ค่าใช้จ่าย ทางด้าน ความบันเทิง	ค่าใช้จ่ายอื่น ๆ
แพร่	100.0	2.7	34.8	-	37.6	21.6	-	3.3
เชียงราย	100.0	1.0	26.3	1.9	50.0	19.1	-	1.7
นครสวรรค์	100.0	3.4	24.8	0.9	44.7	25.8	0.3	0.1
กำแพงเพชร	100.0	1.4	21.1	0.4	46.3	19.3	0.1	11.4
พิษณุโลก	100.0	2.5	24.1	0.1	47.7	21.1	0.6	3.9
พิจิตร	100.0	0.9	20.5	0.2	28.8	39.8	0.1	9.7
เพชรบูรณ์	100.0	1.5	33.5	0.1	31.0	28.3	0.9	4.7
นครราชสีมา	100.0	5.2	20.9	0.8	41.9	28.5	-	2.7
สุรินทร์	100.0	2.1	30.4	-	32.9	27.4	0.2	7.0
อุบลราชธานี	100.0	1.4	35.5	0.3	35.0	22.6	0.1	5.1
ขอนแก่น	100.0	4.4	34.4	-	38.6	18.4	0.2	4.0
อุดรธานี	100.0	3.1	40.7	0.4	26.3	25.3	0.2	4.0
เลย	100.0	0.7	30.2	-	39.9	25.5	-	3.7
หนองคาย	100.0	3.3	28.0	0.2	42.5	24.9	-	1.1
มหาสารคาม	100.0	0.9	24.0	0.9	37.0	29.4	0.5	7.3
กาฬสินธุ์	100.0	2.5	19.4	-	43.0	26.7	0.4	8.0
มุกดาหาร	100.0	1.5	21.5	0.1	40.6	27.7	0.1	8.5
นครศรีธรรมราช	100.0	0.5	33.0	-	38.9	17.2	-	10.4
กระบี่	100.0	1.7	19.5	0.1	50.5	23.8	0.1	4.3
พังงา	100.0	0.7	36.0	0.1	24.5	35.7	-	3.0
ภูเก็ต	100.0	3.2	25.4	0.8	46.4	19.7	0.7	3.8
สุราษฎร์ธานี	100.0	5.7	28.2	1.2	48.7	14.2	0.2	1.8
ระนอง	100.0	0.8	17.3	0.1	60.9	18.6	-	2.3
ชุมพร	100.0	2.8	40.4	-	36.1	18.1	0.1	2.5
สงขลา	100.0	3.2	29.3	0.8	37.3	20.9	3.1	5.4
สตูล	100.0	0.9	24.3	0.1	35.1	32.3	1.1	6.2
ตรัง	100.0	1.6	33.6	-	30.1	26.5	1.3	6.9
พัทลุง	100.0	0.7	18.4	-	31.0	31.1	0.2	18.6
ยะลา	100.0	1.5	19.5	1.0	42.0	32.7	1.6	1.7

ตารางที่ 19 ร้อยละของประชาชนที่มีอายุ 15 ปีขึ้นไปเดินทางท่องเที่ยว จำแนกตามค่าใช้จ่ายในการเดินทางท่องเที่ยวครั้งล่าสุดหมวดที่ใช้มากที่สุด ลักษณะการเดินทางท่องเที่ยว

และจังหวัดที่อยู่อาศัย (ต่อ)

ลักษณะการเดินทาง / จังหวัดที่อยู่อาศัย	ค่าใช้จ่ายในการเดินทางฯ ครั้งล่าสุด หมวดที่ใช้มากที่สุด							
	รวม	ค่าที่พัก	ค่าอาหาร/ เครื่องดื่ม	ค่าบริการ ท่องเที่ยว	ค่าพาหนะ เดินทาง (ตลอดการเดินทาง)	ค่าซื้อสินค้า และของ ที่ระลึก	ค่าใช้จ่าย ทางด้าน ความบันเทิง	ค่าใช้จ่ายอื่น ๆ
ไม่พักค้างคืน								
กรุงเทพมหานคร	100.0	0.2	45.6	0.7	38.0	11.1	0.7	3.7
สมุทรปราการ	100.0	0.9	52.5	0.9	23.2	18.5	0.8	3.2
นนทบุรี	100.0	-	63.2	0.8	13.9	16.9	2.4	2.8
ปทุมธานี	100.0	0.3	47.3	0.3	21.4	25.7	0.7	4.3
อยุธยา	100.0	-	27.3	-	23.0	43.9	0.1	5.7
อ่างทอง	100.0	-	24.2	0.6	22.4	45.6	0.3	6.9
ลพบุรี	100.0	-	43.5	0.4	34.9	12.0	0.1	9.1
สิงห์บุรี	100.0	-	17.7	0.2	13.2	64.6	0.2	4.1
ชัยนาท	100.0	0.4	22.2	0.2	28.1	35.7	0.4	13.0
สระบุรี	100.0	-	38.8	0.6	31.3	23.1	0.6	5.6
ฉะเชิงเทรา	100.0	-	48.6	1.5	32.0	16.0	-	1.9
ปราจีนบุรี	100.0	0.1	34.7	0.8	28.8	23.3	-	12.3
นครนายก	100.0	-	20.8	-	10.6	58.0	2.0	8.6
สระแก้ว	100.0	-	43.8	-	32.0	17.7	-	6.5
ราชบุรี	100.0	0.5	52.3	1.1	22.6	12.6	-	10.9
กาญจนบุรี	100.0	-	34.3	-	48.6	11.6	1.1	4.4
นครปฐม	100.0	-	36.3	0.2	33.4	19.4	0.8	9.9
สมุทรสาคร	100.0	-	44.3	-	17.4	29.2	2.1	7.0
สมุทรสงคราม	100.0	-	20.7	-	16.2	54.8	0.8	7.5
เพชรบุรี	100.0	-	37.1	0.2	24.8	26.8	-	11.1
ประจวบคีรีขันธ์	100.0	1.1	30.8	-	49.5	13.1	0.6	4.9
ชลบุรี	100.0	-	39.7	-	36.5	21.8	-	2.0
ระยอง	100.0	-	36.0	0.5	27.7	28.5	-	7.3
จันทบุรี	100.0	-	33.6	-	47.0	17.0	1.2	1.2
ตราด	100.0	-	14.9	-	22.7	56.3	1.8	4.3
เชียงใหม่	100.0	-	23.2	1.3	48.3	21.5	-	5.7
ลำพูน	100.0	-	26.6	0.2	16.6	53.2	0.4	3.0
ลำปาง	100.0	-	34.4	1.8	22.7	35.0	0.2	5.9

ตารางที่ 19 ร้อยละของประชาชนที่มีอายุ 15 ปีขึ้นไปเดินทางท่องเที่ยว จำแนกตามค่าใช้จ่ายในการเดินทางท่องเที่ยวครั้งล่าสุดหมวดที่ใช้มากที่สุด ลักษณะการเดินทางท่องเที่ยว

และจังหวัดที่อยู่อาศัย (ต่อ)

ลักษณะการเดินทาง / จังหวัดที่อยู่อาศัย	ค่าใช้จ่ายในการเดินทางฯ ครั้งล่าสุด หมวดที่ใช้มากที่สุด							
	รวม	ค่าที่พัก	ค่าอาหาร/ เครื่องดื่ม	ค่าบริการ ท่องเที่ยว	ค่าพาหนะ เดินทาง (ตลอดการเดินทาง)	ค่าซื้อสินค้า และของ ที่ระลึก	ค่าใช้จ่าย ทางด้าน ความบันเทิง	ค่าใช้จ่ายอื่น ๆ
แพร่	100.0	-	35.5	-	32.6	25.1	-	6.8
เชียงใหม่	100.0	-	33.7	2.0	47.9	13.5	-	2.9
นครสวรรค์	100.0	-	24.0	0.7	57.3	18.0	-	-
กำแพงเพชร	100.0	-	22.3	-	45.6	20.1	0.1	11.9
พิษณุโลก	100.0	-	23.7	0.2	47.3	17.6	1.8	9.4
พิจิตร	100.0	-	19.2	-	21.5	48.8	0.1	10.4
เพชรบูรณ์	100.0	-	37.2	0.2	29.9	25.7	0.9	6.1
นครราชสีมา	100.0	-	20.7	4.5	53.2	18.9	-	2.7
สุรินทร์	100.0	-	35.6	-	28.8	25.2	-	10.4
อุบลราชธานี	100.0	-	46.8	-	28.0	21.2	-	4.0
ขอนแก่น	100.0	-	42.6	-	37.2	14.8	-	5.4
อุดรธานี	100.0	0.4	45.9	-	21.1	30.9	-	1.7
เลย	100.0	-	31.1	-	44.0	21.0	-	3.9
หนองคาย	100.0	-	33.0	-	35.7	29.5	-	1.8
มหาสารคาม	100.0	0.1	22.8	1.6	39.6	27.5	0.8	7.6
กาฬสินธุ์	100.0	0.9	21.6	-	32.7	36.3	0.6	7.9
มุกดาหาร	100.0	-	25.4	0.1	34.8	30.0	-	9.7
นครศรีธรรมราช	100.0	-	33.9	-	32.9	15.8	-	17.4
กระบี่	100.0	-	19.0	-	53.0	18.6	-	9.4
พังงา	100.0	-	35.4	0.1	20.2	41.5	-	2.8
ภูเก็ต	100.0	-	25.7	-	59.1	9.3	2.4	3.5
สุราษฎร์ธานี	100.0	-	36.9	0.5	51.7	9.5	-	1.4
ระนอง	100.0	-	24.7	-	30.1	39.9	-	5.3
ชุมพร	100.0	-	30.3	-	40.5	21.6	-	7.6
สงขลา	100.0	0.8	25.5	1.0	39.9	20.7	1.0	11.1
สตูล	100.0	0.1	26.0	0.1	29.9	35.4	1.2	7.3
ตรัง	100.0	-	36.3	-	26.8	27.0	0.8	9.1
พัทลุง	100.0	-	15.5	-	29.1	30.2	0.3	24.9
ยะลา	100.0	0.3	21.6	0.7	41.0	33.0	1.6	1.8

ตารางที่ 19 ร้อยละของประชาชนที่มีอายุ 15 ปีขึ้นไปเดินทางท่องเที่ยว จำแนกตามค่าใช้จ่ายในการเดินทางท่องเที่ยวครั้งล่าสุดหมวดที่ใช้มากที่สุด ลักษณะการเดินทางท่องเที่ยว

และจังหวัดที่อยู่อาศัย (ต่อ)

ลักษณะการเดินทาง / จังหวัดที่อยู่อาศัย	ค่าใช้จ่ายในการเดินทางฯ ครั้งล่าสุด หมวดที่ใช้มากที่สุด							
	รวม	ค่าที่พัก	ค่าอาหาร/ เครื่องดื่ม	ค่าบริการ ท่องเที่ยว	ค่าพาหนะ เดินทาง (ตลอดการเดินทาง)	ค่าซื้อสินค้า และของ ที่ระลึก	ค่าใช้จ่าย ทางด้าน ความบันเทิง	ค่าใช้จ่ายอื่น ๆ
พักค้างคืน								
กรุงเทพมหานคร	100.0	8.9	31.2	0.5	47.2	10.9	0.3	1.0
สมุทรปราการ	100.0	3.1	17.2	0.5	44.0	31.2	0.3	3.7
นนทบุรี	100.0	10.6	41.9	2.5	31.1	9.1	1.8	3.0
ปทุมธานี	100.0	14.9	33.6	-	39.1	11.5	-	0.9
อยุธยา	100.0	4.5	31.0	-	43.0	19.4	-	2.1
อ่างทอง	100.0	0.9	29.6	-	28.0	33.2	-	8.3
ลพบุรี	100.0	9.2	35.1	0.3	40.4	11.2	-	3.8
สิงห์บุรี	100.0	5.5	18.1	0.7	38.2	27.6	0.7	9.2
ชัยนาท	100.0	4.2	21.5	-	45.5	23.9	-	4.9
สระบุรี	100.0	3.4	26.3	0.7	46.9	18.2	0.8	3.7
ฉะเชิงเทรา	100.0	5.1	22.0	-	47.7	24.2	-	1.0
ปราจีนบุรี	100.0	2.5	35.0	0.1	42.2	17.6	-	2.6
นครนายก	100.0	3.1	26.7	-	9.3	49.3	-	11.6
สระแก้ว	100.0	0.3	35.1	0.3	40.1	19.2	0.1	4.9
ราชบุรี	100.0	4.6	36.2	0.6	33.7	20.2	-	4.7
กาญจนบุรี	100.0	2.8	32.5	0.6	38.7	19.9	0.6	4.9
นครปฐม	100.0	5.5	21.4	0.4	49.0	20.9	0.4	2.4
สมุทรสาคร	100.0	3.5	31.0	-	40.3	23.3	0.2	1.7
สมุทรสงคราม	100.0	6.6	18.6	0.8	27.2	42.5	-	4.3
เพชรบุรี	100.0	5.2	35.2	-	32.5	22.8	1.0	3.3
ประจวบคีรีขันธ์	100.0	2.3	25.5	0.5	48.9	19.8	1.4	1.6
ชลบุรี	100.0	4.7	31.7	-	40.8	22.4	-	0.4
ระยอง	100.0	6.5	19.3	0.4	49.1	18.7	-	6.0
จันทบุรี	100.0	1.7	27.6	0.3	46.9	21.5	-	2.0
ตราด	100.0	1.4	15.0	0.7	59.1	18.1	-	5.7
เชียงใหม่	100.0	2.2	19.7	0.8	44.3	32.0	0.2	0.8
ลำพูน	100.0	2.1	19.2	-	39.0	36.5	-	3.2
ลำปาง	100.0	2.2	27.4	-	35.0	32.2	1.1	2.1

ตารางที่ 19 ร้อยละของประชาชนที่มีอายุ 15 ปีขึ้นไปเดินทางท่องเที่ยว จำแนกตามค่าใช้จ่ายในการเดินทางท่องเที่ยวครั้งล่าสุดหมวดที่ใช้มากที่สุด ลักษณะการเดินทางท่องเที่ยว

และจังหวัดที่อยู่อาศัย (ต่อ)

ลักษณะการเดินทาง / จังหวัดที่อยู่อาศัย	ค่าใช้จ่ายในการเดินทางฯ ครั้งล่าสุด หมวดที่ใช้มากที่สุด							
	รวม	ค่าที่พัก	ค่าอาหาร/ เครื่องดื่ม	ค่าบริการ ท่องเที่ยว	ค่าพาหนะ เดินทาง (ตลอดการเดินทาง)	ค่าซื้อสินค้า และของ ที่ระลึก	ค่าใช้จ่าย ทางด้าน ความบันเทิง	ค่าใช้จ่ายอื่น ๆ
แพร่	100.0	4.8	34.3	-	41.5	18.9	-	0.5
เชียงราย	100.0	1.3	23.6	1.9	50.8	21.1	-	1.3
นครสวรรค์	100.0	5.3	25.3	1.0	37.7	30.1	0.4	0.2
กำแพงเพชร	100.0	2.7	20.0	0.9	46.9	18.5	-	11.0
พิษณุโลก	100.0	3.8	24.3	-	48.1	22.9	-	0.9
พิจิตร	100.0	2.1	22.2	0.4	38.2	28.3	-	8.8
เพชรบูรณ์	100.0	2.1	32.0	-	31.4	29.6	0.8	4.1
นครราชสีมา	100.0	6.4	20.9	-	39.3	30.7	-	2.7
สุรินทร์	100.0	3.1	28.0	-	34.7	28.4	0.3	5.5
อุบลราชธานี	100.0	1.9	31.6	0.4	37.4	23.1	0.1	5.5
ขอนแก่น	100.0	9.5	25.0	-	40.1	22.6	0.4	2.4
อุดรธานี	100.0	5.2	36.8	0.6	30.2	21.1	0.3	5.8
เลย	100.0	1.0	29.9	-	38.6	26.8	-	3.7
หนองคาย	100.0	6.3	23.2	0.4	49.2	20.5	-	0.4
มหาสารคาม	100.0	1.7	25.2	0.1	34.4	31.4	0.1	7.1
กาฬสินธุ์	100.0	5.0	16.0	-	59.0	11.9	-	8.1
มุกดาหาร	100.0	4.8	12.8	-	53.9	22.5	0.2	5.8
นครศรีธรรมราช	100.0	0.8	32.6	-	42.1	17.9	-	6.6
กระบี่	100.0	2.6	19.8	0.2	49.1	26.5	0.2	1.6
พังงา	100.0	2.0	37.1	0.2	33.3	24.0	-	3.4
ภูเก็ต	100.0	3.6	25.4	0.9	44.8	21.0	0.4	3.9
สุราษฎร์ธานี	100.0	8.9	23.2	1.7	46.8	16.9	0.4	2.1
ระนอง	100.0	1.2	14.4	0.1	73.0	10.2	-	1.1
ชุมพร	100.0	3.5	42.9	-	35.1	17.2	0.2	1.1
สงขลา	100.0	4.1	30.9	0.7	36.4	20.9	4.0	3.0
สตูล	100.0	2.5	20.5	-	47.2	25.4	0.8	3.6
ตรัง	100.0	4.5	28.8	-	35.8	25.6	2.3	3.0
พัทลุง	100.0	2.0	24.5	-	35.0	32.8	-	5.7
ยะลา	100.0	6.2	11.2	2.0	46.0	31.5	2.0	1.1

ตารางที่ 20 ร้อยละของประชาชนที่มีอายุ 15 ปีขึ้นไป จำแนกตามการเดินทางท่องเที่ยวต่างประเทศในรอบปี 2554 และจังหวัดที่อยู่อาศัย

จังหวัดที่อยู่อาศัย	การเดินทางท่องเที่ยวต่างประเทศในรอบปี 2554			ค่าเฉลี่ยของจำนวนครั้ง
	รวม	ไม่เดินทางท่องเที่ยว ต่างประเทศ	เดินทางท่องเที่ยว ต่างประเทศ	ที่เดินทางไป ต่างประเทศ (ครั้ง / ปี)
กรุงเทพมหานคร	100.0	94.4	5.6	1.5
สมุทรปราการ	100.0	95.9	4.1	1.4
นนทบุรี	100.0	95.4	4.6	1.4
ปทุมธานี	100.0	97.3	2.7	2.1
อยุธยา	100.0	98.5	1.5	1.3
อ่างทอง	100.0	97.8	2.2	1.1
ลพบุรี	100.0	99.4	0.6	1.1
สิงห์บุรี	100.0	96.8	3.2	1.2
ชัยนาท	100.0	98.2	1.8	1.4
สระบุรี	100.0	97.1	2.9	1.3
ฉะเชิงเทรา	100.0	98.2	1.8	1.2
ปราจีนบุรี	100.0	97.6	2.4	1.3
นครนายก	100.0	98.1	1.9	1.1
สระแก้ว	100.0	96.5	3.5	1.3
ราชบุรี	100.0	97.9	2.1	1.2
กาญจนบุรี	100.0	97.9	2.1	1.1
นครปฐม	100.0	98.3	1.7	1.6
สมุทรสาคร	100.0	99.2	0.8	1.3
สมุทรสงคราม	100.0	97.4	2.6	1.2
เพชรบุรี	100.0	97.9	2.1	1.0
ประจวบคีรีขันธ์	100.0	96.7	3.3	1.2
ชลบุรี	100.0	98.1	1.9	1.1
ระยอง	100.0	96.9	3.1	1.2
จันทบุรี	100.0	96.7	3.3	1.2
ตราด	100.0	98.6	1.4	1.8
เชียงใหม่	100.0	90.7	9.3	1.3
ลำพูน	100.0	96.4	3.6	1.3
ลำปาง	100.0	97.1	2.9	1.2

ตารางที่ 20 ร้อยละของประชาชนที่มีอายุ 15 ปีขึ้นไป จำแนกตามการเดินทางท่องเที่ยวต่างประเทศในรอบปี 2554 และจังหวัดที่อยู่อาศัย (ต่อ)

จังหวัดที่อยู่อาศัย	การเดินทางท่องเที่ยวต่างประเทศในรอบปี 2554			ค่าเฉลี่ยของจำนวนครั้ง
	รวม	ไม่เดินทางท่องเที่ยว ต่างประเทศ	เดินทางท่องเที่ยว ต่างประเทศ	ที่เดินทางไป ต่างประเทศ (ครั้ง / ปี)
แพร่	100.0	96.6	3.4	1.1
เชียงราย	100.0	85.1	14.9	1.7
นครสวรรค์	100.0	98.3	1.7	1.0
กำแพงเพชร	100.0	97.0	3.0	1.5
พิษณุโลก	100.0	96.6	3.4	1.1
พิจิตร	100.0	99.0	1.0	1.0
เพชรบูรณ์	100.0	97.9	2.1	1.1
นครราชสีมา	100.0	97.4	2.6	1.3
สุรินทร์	100.0	94.2	5.8	1.4
อุบลราชธานี	100.0	80.0	20.0	1.9
ขอนแก่น	100.0	98.2	1.8	1.2
อุดรธานี	100.0	92.7	7.3	1.5
เลย	100.0	97.3	2.7	1.4
หนองคาย	100.0	94.9	5.1	2.4
มหาสารคาม	100.0	97.1	2.9	1.2
กาฬสินธุ์	100.0	99.1	0.9	1.0
มุกดาหาร	100.0	95.0	5.0	1.9
นครศรีธรรมราช	100.0	96.8	3.2	1.2
กระบี่	100.0	96.9	3.1	1.2
พังงา	100.0	98.5	1.5	1.1
ภูเก็ต	100.0	98.2	1.8	1.3
สุราษฎร์ธานี	100.0	98.6	1.4	1.1
ระนอง	100.0	99.6	0.4	1.5
ชุมพร	100.0	99.1	0.9	1.3
สงขลา	100.0	94.6	5.4	1.3
สตูล	100.0	79.9	20.1	3.1
ตรัง	100.0	97.6	2.4	1.1
พัทลุง	100.0	98.3	1.7	1.9
ยะลา	100.0	92.5	7.5	3.6

ตารางที่ 21 ร้อยละของประชาชนที่มีอายุ 15 ปีขึ้นไปที่เดินทางท่องเที่ยวต่างประเทศในรอบปี 2554 จำแนกตามการเดินทางท่องเที่ยวในประเทศและต่างประเทศ และจังหวัดที่อยู่อาศัย

	การเดินทางท่องเที่ยวในประเทศและต่างประเทศ			ปัจจัยที่มีผลให้เลือกเดินทางท่องเที่ยวต่างประเทศมากกว่าในประเทศ ^{1/}								
	รวม	เดินทาง ท่องเที่ยว ภายใน ประเทศ มากกว่า	เดินทาง ท่องเที่ยว ต่างประเทศ มากกว่า	ความ น่าสนใจ/ แหล่ง ท่องเที่ยว มีชื่อเสียง	ไฝฝัน อยากไป เที่ยว	ได้รับ รางวัล จากการ ชิงโชค	มีคน แนะนำ/ เพื่อนชวน	ธุรกิจ / อิสระส่วนตัว	ส่งเสริม การขาย ต่างๆ	ค่าใช้จ่าย ในการ ท่องเที่ยว ในประเทศ สูงกว่า ต่างประเทศ	แหล่ง ท่องเที่ยว ในเมืองไทย ไม่น่าเที่ยว/ ไม่น่าสนใจ	อื่นๆ
กรุงเทพมหานคร	100.0	75.9	24.1	59.3	25.9	3.7	44.4	14.8	3.7	11.1	-	7.4
สมุทรปราการ	100.0	95.2	4.8	54.8	-	-	45.2	-	-	-	-	100.0
นนทบุรี	100.0	67.3	32.7	32.0	24.3	7.6	39.6	54.8	18.8	-	-	-
ปทุมธานี	100.0	74.1	25.9	28.2	-	-	30.5	56.5	56.5	15.3	-	-
อยุธยา	100.0	100.0	-	-	-	-	-	-	-	-	-	-
อ่างทอง	100.0	88.7	11.3	21.5	78.5	-	-	-	-	-	-	-
ลพบุรี	100.0	91.4	8.6	100.0	100.0	-	-	-	-	-	-	-
สิงห์บุรี	100.0	93.7	6.3	26.7	-	-	26.7	73.3	26.7	-	-	-
ชัยนาท	100.0	100.0	-	-	-	-	-	-	-	-	-	-
สระบุรี	100.0	93.1	6.9	-	39.9	-	39.9	60.1	-	-	-	-
ฉะเชิงเทรา	100.0	89.2	10.8	-	-	-	-	100.0	-	-	-	-
ปราจีนบุรี	100.0	91.9	8.1	14.7	14.7	-	-	85.3	-	-	-	-
นครนายก	100.0	82.6	17.4	50.0	100.0	-	-	-	-	-	-	50.0
สระแก้ว	100.0	74.9	25.1	22.1	40.4	-	37.5	26.0	-	-	-	36.5
ราชบุรี	100.0	92.9	7.1	50.0	-	-	-	100.0	-	-	-	-
กาญจนบุรี	100.0	94.6	5.4	50.0	-	-	-	-	-	-	-	50.0
นครปฐม	100.0	92.8	7.2	-	100.0	-	-	50.0	-	-	-	-
สมุทรสาคร	100.0	85.2	14.8	100.0	-	-	-	-	-	-	-	-
สมุทรสงคราม	100.0	87.6	12.4	100.0	13.6	-	40.7	45.8	-	-	13.6	-
เพชรบุรี	100.0	100.0	-	-	-	-	-	-	-	-	-	-
ประจวบคีรีขันธ์	100.0	85.7	14.3	14.3	14.3	-	42.9	42.9	-	-	-	-
ชลบุรี	100.0	59.4	40.6	79.7	15.9	-	79.7	36.2	-	-	-	-
ระยอง	100.0	90.3	9.7	30.5	-	-	65.3	-	-	-	-	34.7
จันทบุรี	100.0	75.4	24.6	38.2	-	-	11.8	25.5	-	-	12.7	11.8
ตราด	100.0	96.1	3.9	100.0	-	-	-	100.0	-	-	-	-
เชียงใหม่	100.0	94.2	5.8	26.8	26.8	26.8	23.2	36.6	-	13.4	-	-
ลำพูน	100.0	83.2	16.8	70.0	52.5	15.0	15.0	-	-	-	-	-
ลำปาง	100.0	97.4	2.6	100.0	-	-	100.0	-	-	-	-	-

ตารางที่ 21 ร้อยละของประชาชนที่มีอายุ 15 ปีขึ้นไปที่เดินทางท่องเที่ยวต่างประเทศในรอบปี 2554 จำแนกตามการเดินทางท่องเที่ยวในประเทศและต่างประเทศ และจังหวัดที่อยู่อาศัย (ต่อ)

	การเดินทางท่องเที่ยวในประเทศและต่างประเทศ			ปัจจัยที่มีผลให้เลือกเดินทางท่องเที่ยวต่างประเทศมากกว่าในประเทศ ^{1/}								
	รวม	เดินทาง ท่องเที่ยว ภายใน ประเทศ มากกว่า	เดินทาง ท่องเที่ยว ต่างประเทศ มากกว่า	ความ น่าสนใจ/ แหล่ง ท่องเที่ยว มีชื่อเสียง	ไฝฝัน อยากไป เที่ยว	ได้รับ รางวัล จากการ ชิงโชค	มีคน แนะนำ/ เพื่อนชวน	ธุรกิจ / รุดส่วนตัว	ส่งเสริม การขาย ต่างๆ	ค่าใช้จ่าย ในการ ท่องเที่ยว ในประเทศ สูงกว่า ต่างประเทศ	แหล่ง ท่องเที่ยว ในเมืองไทย ไม่น่าเที่ยว/ ไม่น่าสนใจ	อื่นๆ
แพร่	100.0	100.0	-	-	-	-	-	-	-	-	-	-
เชียงใหม่	100.0	43.0	57.0	13.8	3.0	-	59.8	17.2	1.1	23.6	5.5	8.5
นครสวรรค์	100.0	90.6	9.4	75.0	-	-	25.0	25.0	25.0	-	25.0	-
กำแพงเพชร	100.0	100.0	-	-	-	-	-	-	-	-	-	-
พิษณุโลก	100.0	95.6	4.4	-	-	-	-	100.0	-	-	-	-
พิจิตร	100.0	89.3	10.7	50.0	50.0	-	100.0	-	-	-	-	-
เพชรบูรณ์	100.0	94.8	5.2	100.0	100.0	-	100.0	33.3	-	-	-	-
นครราชสีมา	100.0	42.3	57.7	30.9	12.8	-	34.1	38.3	-	-	-	3.2
สุรินทร์	100.0	93.6	6.4	8.7	43.5	-	4.3	43.5	4.3	-	-	43.5
อุบลราชธานี	100.0	77.0	23.0	27.3	18.3	3.3	65.9	4.2	-	7.5	-	14.1
ขอนแก่น	100.0	92.2	7.8	-	100.0	-	-	-	-	-	-	-
อุดรธานี	100.0	71.9	28.1	15.9	3.1	-	68.7	15.9	-	9.7	3.1	3.1
เลย	100.0	63.0	37.0	20.0	30.7	-	54.0	20.0	4.7	4.7	-	-
หนองคาย	100.0	65.0	35.0	8.5	-	-	2.5	35.6	-	-	-	61.9
มหาสารคาม	100.0	92.1	7.9	-	89.5	-	10.5	-	-	-	-	10.5
กาฬสินธุ์	100.0	71.6	28.4	24.0	-	-	51.9	-	-	24.0	-	-
มุกดาหาร	100.0	78.9	21.1	34.6	23.1	-	34.6	38.5	-	15.4	11.5	7.7
นครศรีธรรมราช	100.0	84.6	15.4	61.3	61.3	-	30.6	8.1	30.6	-	-	-
กระบี่	100.0	97.2	2.8	66.7	33.3	-	33.3	-	-	-	-	-
พังงา	100.0	100.0	-	-	-	-	-	-	-	-	-	-
ภูเก็ต	100.0	81.6	18.4	-	19.4	-	38.8	19.4	-	-	-	41.7
สุราษฎร์ธานี	100.0	100.0	-	-	-	-	-	-	-	-	-	-
ระนอง	100.0	64.3	35.7	20.0	-	-	20.0	80.0	-	-	-	-
ชุมพร	100.0	80.9	19.1	25.0	25.0	-	75.0	-	-	-	-	-
สงขลา	100.0	85.7	14.3	37.2	-	-	25.6	34.9	-	25.6	-	13.9
สตูล	100.0	70.2	29.8	49.1	12.5	-	20.8	22.9	0.7	-	-	22.9
ตรัง	100.0	96.7	3.3	100.0	50.0	-	-	-	-	-	-	-
พัทลุง	100.0	94.7	5.3	-	50.0	-	50.0	50.0	-	-	-	-
ยะลา	100.0	69.9	30.1	41.3	26.2	2.5	26.2	60.0	0.0	18.8	8.7	75.0

ตารางที่ 22 ร้อยละของประชาชนที่มีอายุ 15 ปีขึ้นไปเดินทางไปต่างประเทศ จำแนกตามช่วงเวลาส่วนใหญ่ที่เดินทางไปต่างประเทศ และจังหวัดที่อยู่อาศัย

จังหวัดที่อยู่อาศัย	ช่วงเวลาส่วนใหญ่ที่เดินทางไปต่างประเทศ				
	รวม	มกราคม - มีนาคม	เมษายน - มิถุนายน	กรกฎาคม - กันยายน	ตุลาคม - ธันวาคม
กรุงเทพมหานคร	100.0	33.0	24.1	17.0	25.9
สมุทรปราการ	100.0	27.7	33.7	9.2	29.4
นนทบุรี	100.0	34.7	22.9	14.7	27.7
ปทุมธานี	100.0	25.9	24.7	14.0	35.4
อยุธยา	100.0	28.9	31.7	18.5	20.9
อ่างทอง	100.0	41.1	17.7	11.3	29.9
ลพบุรี	100.0	8.6	41.4	32.8	17.2
สิงห์บุรี	100.0	18.8	49.8	15.5	15.9
ชัยนาท	100.0	21.6	35.4	25.1	17.9
สระบุรี	100.0	35.6	42.5	4.1	17.8
ฉะเชิงเทรา	100.0	46.0	13.5	2.7	37.8
ปราจีนบุรี	100.0	26.8	8.1	9.3	55.8
นครนายก	100.0	19.8	24.6	28.5	27.1
สระแก้ว	100.0	27.7	37.2	1.9	33.2
ราชบุรี	100.0	20.0	16.5	25.9	37.6
กาญจนบุรี	100.0	14.6	21.1	23.8	40.5
นครปฐม	100.0	7.2	56.4	7.2	29.2
สมุทรสาคร	100.0	25.9	11.1	-	63.0
สมุทรสงคราม	100.0	18.7	26.0	10.7	44.6
เพชรบุรี	100.0	9.3	33.8	18.6	38.3
ประจวบคีรีขันธ์	100.0	39.7	24.3	8.1	27.9
ชลบุรี	100.0	14.7	31.8	19.4	34.1
ระยอง	100.0	22.3	36.6	9.2	31.9
จันทบุรี	100.0	14.9	48.7	6.0	30.4
ตราด	100.0	7.8	46.8	-	45.4
เชียงใหม่	100.0	29.2	24.2	12.4	34.2
ลำพูน	100.0	35.3	21.8	16.4	26.5
ลำปาง	100.0	16.2	45.2	17.2	21.4

ตารางที่ 22 ร้อยละของประชาชนที่มีอายุ 15 ปีขึ้นไปเดินทางไปต่างประเทศ จำแนกตามช่วงเวลาส่วนใหญ่ที่เดินทางไปต่างประเทศ และจังหวัดที่อยู่อาศัย (ต่อ)

จังหวัดที่อยู่อาศัย	ช่วงเวลาส่วนใหญ่ที่เดินทางไปต่างประเทศ				
	รวม	มกราคม - มีนาคม	เมษายน - มิถุนายน	กรกฎาคม - กันยายน	ตุลาคม - ธันวาคม
แพร่	100.0	32.7	35.2	5.0	27.1
เชียงราย	100.0	30.0	41.9	6.1	22.0
นครสวรรค์	100.0	19.9	8.8	31.0	40.3
กำแพงเพชร	100.0	32.5	8.1	42.9	16.5
พิษณุโลก	100.0	31.7	22.1	15.2	31.0
พิจิตร	100.0	47.0	16.1	5.4	31.5
เพชรบูรณ์	100.0	31.6	22.2	28.2	18.0
นครราชสีมา	100.0	20.2	33.8	3.7	42.3
สุรินทร์	100.0	33.3	14.1	21.3	31.3
อุบลราชธานี	100.0	39.5	34.3	6.6	19.6
ขอนแก่น	100.0	31.7	36.6	5.4	26.3
อุดรธานี	100.0	19.5	52.6	4.6	23.3
เลย	100.0	16.1	40.4	14.8	28.7
หนองคาย	100.0	19.0	30.6	14.5	35.9
มหาสารคาม	100.0	13.7	36.3	22.1	27.9
กาฬสินธุ์	100.0	35.2	21.6	14.8	28.4
มุกดาหาร	100.0	17.1	20.3	2.4	60.2
นครศรีธรรมราช	100.0	15.6	27.6	11.9	44.9
กระบี่	100.0	32.3	14.0	36.8	16.9
พังงา	100.0	48.2	15.6	15.6	20.6
ภูเก็ต	100.0	21.9	21.9	26.6	29.6
สุราษฎร์ธานี	100.0	52.0	20.0	11.2	16.8
ระนอง	100.0	28.6	21.4	7.1	42.9
ชุมพร	100.0	19.1	31.7	4.8	44.4
สงขลา	100.0	25.0	27.3	22.7	25.0
สตูล	100.0	28.2	33.4	22.9	15.5
ตรัง	100.0	28.0	31.2	18.0	22.8
พัทลุง	100.0	18.4	42.2	25.4	14.0
ยะลา	100.0	24.1	48.5	12.0	15.4

ตารางที่ 23 ร้อยละของประชาชนอายุ 15 ปีขึ้นไป จำแนกตามการวางแผนล่วงหน้าก่อนการเดินทาง และจังหวัดที่อยู่อาศัย

จังหวัดที่อยู่อาศัย	การวางแผนล่วงหน้าก่อนการเดินทางท่องเที่ยว			ระยะเวลาการวางแผนล่วงหน้า ^{1/}		
	รวม	ไม่มี	มีการวางแผน ล่วงหน้า	น้อยกว่า 1 สัปดาห์	1 สัปดาห์ - 1 เดือน	มากกว่า 1 เดือน
กรุงเทพมหานคร	100.0	59.1	40.9	28.1	54.3	17.6
สมุทรปราการ	100.0	45.0	55.0	30.9	46.3	22.8
นนทบุรี	100.0	69.8	30.2	19.2	48.1	32.7
ปทุมธานี	100.0	68.5	31.5	23.0	56.9	20.1
อยุธยา	100.0	47.2	52.8	34.3	46.9	18.8
อ่างทอง	100.0	77.4	22.6	51.1	37.2	11.7
ลพบุรี	100.0	42.9	57.1	32.5	48.4	19.1
สิงห์บุรี	100.0	58.9	41.1	41.7	48.6	9.7
ชัยนาท	100.0	79.0	21.0	43.4	46.3	10.2
สระบุรี	100.0	84.0	16.0	47.1	42.1	10.8
ฉะเชิงเทรา	100.0	67.9	32.1	34.7	40.2	25.1
ปราจีนบุรี	100.0	45.1	54.9	44.3	44.7	11.0
นครนายก	100.0	72.6	27.4	40.4	43.2	16.4
สระแก้ว	100.0	79.4	20.6	49.2	40.3	10.5
ราชบุรี	100.0	67.3	32.7	36.8	50.9	12.3
กาญจนบุรี	100.0	82.7	17.3	55.1	38.3	6.6
นครปฐม	100.0	56.9	43.1	31.9	56.1	12.0
สมุทรสาคร	100.0	70.8	29.2	27.9	57.6	14.5
สมุทรสงคราม	100.0	58.4	41.6	36.5	57.7	5.8
เพชรบุรี	100.0	67.9	32.1	39.8	45.7	14.4
ประจวบคีรีขันธ์	100.0	68.1	31.9	46.8	38.8	14.5
ชลบุรี	100.0	52.3	47.7	11.2	39.6	49.1
ระยอง	100.0	47.8	52.2	23.9	52.6	23.5
จันทบุรี	100.0	74.4	25.6	49.0	32.8	18.2
ตราด	100.0	75.0	25.0	40.0	53.4	6.7
เชียงใหม่	100.0	65.3	34.7	35.7	44.8	19.5
ลำพูน	100.0	67.9	32.1	35.8	54.2	9.9
ลำปาง	100.0	54.8	45.2	44.8	50.2	5.0

ตารางที่ 23 ร้อยละของประชาชนอายุ 15 ปีขึ้นไป จำแนกตามการวางแผนล่วงหน้าก่อนการเดินทาง และจังหวัดที่อยู่อาศัย (ต่อ)

จังหวัดที่อยู่อาศัย	การวางแผนล่วงหน้าก่อนการเดินทางท่องเที่ยว			ระยะเวลาการวางแผนล่วงหน้า ^{1/}		
	รวม	ไม่มี	มีการวางแผน ล่วงหน้า	น้อยกว่า 1 สัปดาห์	1 สัปดาห์ - 1 เดือน	มากกว่า 1 เดือน
แพร่	100.0	66.4	33.6	64.9	33.4	1.7
เชียงใหม่	100.0	76.3	23.7	24.4	51.3	24.3
นครสวรรค์	100.0	67.4	32.6	31.1	53.4	15.4
กำแพงเพชร	100.0	61.6	38.4	45.0	45.4	9.6
พิษณุโลก	100.0	70.9	29.1	27.9	62.7	9.3
พิจิตร	100.0	58.7	41.3	32.0	43.4	24.6
เพชรบูรณ์	100.0	82.1	17.9	36.9	52.8	10.4
นครราชสีมา	100.0	84.2	15.8	50.9	38.1	11.1
สุรินทร์	100.0	67.4	32.6	19.2	49.0	31.8
อุบลราชธานี	100.0	49.2	50.8	26.0	57.0	17.1
ขอนแก่น	100.0	62.4	37.6	16.6	69.8	13.5
อุดรธานี	100.0	76.1	23.9	35.7	40.6	23.7
เลย	100.0	73.0	27.0	48.7	43.3	7.9
หนองคาย	100.0	91.6	8.4	58.5	39.9	1.6
มหาสารคาม	100.0	75.4	24.6	44.4	37.7	17.9
กาฬสินธุ์	100.0	72.5	27.5	23.7	66.7	9.6
มุกดาหาร	100.0	80.6	19.4	34.4	42.6	23.0
นครศรีธรรมราช	100.0	76.3	23.7	42.2	50.4	7.5
กระบี่	100.0	69.0	31.0	36.3	49.2	14.5
พังงา	100.0	82.6	17.4	40.5	47.1	12.4
ภูเก็ต	100.0	44.6	55.4	25.3	51.1	23.5
สุราษฎร์ธานี	100.0	62.1	37.9	28.9	59.8	11.3
ระนอง	100.0	74.6	25.4	46.3	47.1	6.6
ชุมพร	100.0	68.5	31.5	27.2	51.1	21.7
สงขลา	100.0	65.8	34.2	32.1	47.6	20.3
สตูล	100.0	67.4	32.6	47.5	45.7	6.8
ตรัง	100.0	64.0	36.0	39.0	44.5	16.5
พัทลุง	100.0	73.3	26.7	56.7	31.7	11.6
ยะลา	100.0	53.1	46.9	43.1	49.7	7.3

หมายเหตุ : 1/ เฉพาะผู้ที่มีการวางแผนล่วงหน้าก่อนการเดินทาง

ตารางที่ 24 ร้อยละของประชาชนอายุ 15 ปีขึ้นไป จำแนกตามการจัดสรรเงินสำหรับการเดินทางท่องเที่ยว และจังหวัดที่อยู่อาศัย

จังหวัดที่อยู่อาศัย	การจัดสรรเงินสำหรับการเดินทางท่องเที่ยว			วงเงินที่จัดสรรต่อปี (บาท) ^{1/}					
	รวม	ไม่มี	มีการจัดสรร วงเงินฯ	ไม่เกิน 2,000 บาท	2,001 - 5,000 บาท	5,001 - 10,000 บาท	10,001 - 20,000 บาท	20,001 - 30,000 บาท	มากกว่า 30,000 บาท
กรุงเทพมหานคร	100.0	71.5	28.5	6.0	20.3	33.6	26.1	5.8	8.2
สมุทรปราการ	100.0	75.1	24.9	2.2	21.5	34.7	26.8	10.1	4.7
นนทบุรี	100.0	79.2	20.8	7.8	34.3	26.5	21.6	5.4	4.4
ปทุมธานี	100.0	80.0	20.0	2.9	30.2	44.2	13.8	5.0	3.9
อยุธยา	100.0	69.0	31.0	1.4	15.6	37.8	33.6	9.0	2.6
อ่างทอง	100.0	88.9	11.1	12.7	39.4	29.4	9.6	8.9	-
ลพบุรี	100.0	80.0	20.0	0.8	26.2	26.2	28.6	16.2	2.0
สิงห์บุรี	100.0	74.3	25.7	5.4	27.0	31.3	23.7	7.0	5.6
ชัยนาท	100.0	82.9	17.1	18.3	33.4	32.4	12.1	1.1	2.7
สระบุรี	100.0	90.8	9.2	7.3	26.2	16.7	26.6	15.0	8.1
ฉะเชิงเทรา	100.0	72.7	27.3	8.9	41.2	29.1	18.6	2.0	0.2
ปราจีนบุรี	100.0	80.2	19.8	18.9	45.1	25.5	7.2	2.4	1.0
นครนายก	100.0	83.8	16.2	4.2	27.6	35.3	30.4	2.2	0.3
สระแก้ว	100.0	84.8	15.2	19.4	40.2	25.5	6.8	2.0	6.2
ราชบุรี	100.0	77.8	22.2	15.8	34.6	28.3	14.4	4.1	2.9
กาญจนบุรี	100.0	83.8	16.2	18.4	43.2	22.5	11.0	1.5	3.3
นครปฐม	100.0	81.6	18.4	8.2	33.9	34.4	20.4	2.1	1.0
สมุทรสาคร	100.0	76.9	23.1	4.3	27.4	40.1	25.2	2.0	1.0
สมุทรสงคราม	100.0	93.4	6.6	31.0	33.0	20.8	12.3	2.9	-
เพชรบุรี	100.0	83.2	16.8	15.4	36.5	21.9	19.4	4.8	2.0
ประจวบคีรีขันธ์	100.0	75.2	24.8	8.4	46.0	25.5	11.3	3.7	5.0
ชลบุรี	100.0	68.4	31.6	4.1	20.2	32.6	27.1	10.2	5.8
ระยอง	100.0	76.9	23.1	1.7	19.2	33.6	30.5	10.3	4.7
จันทบุรี	100.0	82.5	17.5	4.0	35.5	43.0	11.9	1.8	3.9
ตราด	100.0	84.7	15.3	9.5	60.9	20.0	8.3	-	1.3
เชียงใหม่	100.0	83.6	16.4	19.3	35.1	22.7	14.6	6.1	2.2
ลำพูน	100.0	83.2	16.8	19.7	32.3	24.5	15.5	6.8	1.3
ลำปาง	100.0	89.6	10.4	3.8	41.9	35.5	12.5	4.5	1.9

ตารางที่ 24 ร้อยละของประชาชนอายุ 15 ปีขึ้นไป จำแนกตามการจัดสรรวงเงินสำหรับการเดินทางท่องเที่ยว และจังหวัดที่อยู่อาศัย (ต่อ)

จังหวัดที่อยู่อาศัย	การจัดสรรวงเงินสำหรับการเดินทางท่องเที่ยว			วงเงินที่จัดสรรต่อปี (บาท) ^{1/}					
	รวม	ไม่มี	มีการจัดสรร วงเงินฯ	ไม่เกิน 2,000 บาท	2,001 - 5,000 บาท	5,001 - 10,000 บาท	10,001 - 20,000 บาท	20,001 - 30,000 บาท	มากกว่า 30,000 บาท
แพร่	100.0	79.2	20.8	19.6	47.2	22.1	5.5	2.1	3.5
เชียงใหม่	100.0	87.5	12.5	21.2	32.2	27.2	10.9	5.7	2.9
นครสวรรค์	100.0	76.4	23.6	12.7	58.8	21.1	4.1	1.3	0.6
กำแพงเพชร	100.0	85.5	14.5	13.6	37.4	29.4	13.5	3.5	2.6
พิษณุโลก	100.0	86.1	13.9	12.5	36.5	32.3	9.5	5.2	3.9
พิจิตร	100.0	73.1	26.9	15.9	37.6	31.4	12.3	0.9	1.8
เพชรบูรณ์	100.0	90.2	9.8	12.5	41.6	24.6	8.8	5.5	7.0
นครราชสีมา	100.0	92.7	7.3	6.4	36.5	33.5	17.4	5.6	0.6
สุรินทร์	100.0	78.9	21.1	20.9	36.8	23.8	12.9	4.4	1.2
อุบลราชธานี	100.0	59.7	40.3	26.5	40.8	19.4	8.3	2.6	2.5
ขอนแก่น	100.0	81.3	18.7	15.5	49.1	27.0	6.8	1.6	-
อุดรธานี	100.0	85.3	14.7	12.7	30.7	30.0	17.3	6.6	2.7
เลย	100.0	77.0	23.0	13.5	41.5	25.8	12.9	5.1	1.3
หนองคาย	100.0	95.5	4.5	7.9	24.6	47.1	7.5	6.5	6.5
มหาสารคาม	100.0	81.8	18.2	25.9	31.3	24.8	13.2	2.6	2.2
กาฬสินธุ์	100.0	93.8	6.2	29.7	36.2	23.9	8.1	1.0	1.0
มุกดาหาร	100.0	84.1	15.9	36.2	29.0	19.7	6.2	3.6	5.4
นครศรีธรรมราช	100.0	83.4	16.6	3.2	26.6	26.5	17.7	10.3	15.7
กระบี่	100.0	83.0	17.0	0.7	28.8	30.7	18.9	9.4	11.5
พังงา	100.0	90.6	9.4	0.3	20.4	22.0	30.6	22.4	4.3
ภูเก็ต	100.0	68.4	31.6	1.3	14.9	34.0	26.3	13.4	10.2
สุราษฎร์ธานี	100.0	84.0	16.0	2.5	12.2	29.4	29.3	19.0	7.6
ระนอง	100.0	82.5	17.5	5.5	19.5	37.0	26.0	9.5	2.6
ชุมพร	100.0	76.5	23.5	2.5	23.4	32.2	28.1	8.9	5.0
สงขลา	100.0	66.3	33.7	6.8	26.5	32.6	19.6	7.4	7.1
สตูล	100.0	83.1	16.9	17.4	32.2	27.0	12.9	8.8	1.6
ตรัง	100.0	82.2	17.8	1.3	39.5	38.4	14.5	4.1	2.2
พัทลุง	100.0	80.7	19.3	15.7	46.6	22.7	10.9	2.5	1.6
ยะลา	100.0	71.8	28.2	15.3	42.6	18.4	12.4	6.1	5.2

หมายเหตุ : 1/ เฉพาะผู้ที่มีการจัดสรรวงเงินสำหรับการเดินทาง

ตารางที่ 25 ร้อยละของประชาชนอายุ 15 ปีขึ้นไป จำแนกตามการเคยรับรู้/ทราบสโลแกน "เที่ยวหัวใจใหม่ เมืองไทยยั่งยืน" และจังหวัดที่อยู่อาศัย

จังหวัดที่อยู่อาศัย	การรับรู้/ทราบสโลแกน "เที่ยวหัวใจใหม่ เมืองไทยยั่งยืน"				สื่อที่ทำให้รับรู้/ทราบสโลแกน ^{1/}				
	รวม	ไม่เคยรับรู้/ ไม่ทราบ	เคยรับรู้/ ทราบ	วิทยุ	โทรทัศน์	ป้ายโฆษณา	แผ่นโปสเตอร์	เว็บไซต์	อื่นๆ
กรุงเทพมหานคร	100.0	47.6	52.4	16.8	91.2	18.9	5.9	11.5	1.9
สมุทรปราการ	100.0	38.8	61.2	17.9	98.5	18.8	5.3	5.0	0.2
นนทบุรี	100.0	45.1	54.9	25.1	92.1	19.4	5.6	9.7	0.7
ปทุมธานี	100.0	53.8	46.2	9.0	98.7	12.4	4.8	5.9	1.5
อยุธยา	100.0	54.6	45.4	4.1	98.2	14.4	8.2	8.2	-
อ่างทอง	100.0	82.0	18.0	12.2	91.9	0.9	1.5	2.8	0.3
ลพบุรี	100.0	27.4	72.6	19.4	98.6	3.9	3.0	1.8	0.1
สิงห์บุรี	100.0	69.1	30.9	7.2	94.6	2.1	0.6	10.2	-
ชัยนาท	100.0	76.3	23.7	8.2	93.7	16.8	6.3	9.6	0.6
สระบุรี	100.0	65.9	34.1	12.9	97.8	6.0	-	5.0	-
ฉะเชิงเทรา	100.0	64.5	35.5	7.2	98.5	2.5	0.5	3.3	0.1
ปราจีนบุรี	100.0	66.8	33.2	8.8	93.6	1.9	2.0	6.6	1.9
นครนายก	100.0	78.8	21.2	12.9	88.9	43.2	32.4	13.8	0.8
สระแก้ว	100.0	71.9	28.1	9.1	97.9	4.8	3.3	3.1	0.1
ราชบุรี	100.0	60.1	39.9	8.0	98.0	6.0	0.9	4.4	0.4
กาญจนบุรี	100.0	79.4	20.6	6.6	95.6	1.6	1.3	1.6	0.7
นครปฐม	100.0	65.8	34.2	20.9	83.3	19.0	6.5	10.3	0.8
สมุทรสาคร	100.0	60.9	39.1	5.8	92.4	4.9	6.2	0.9	0.6
สมุทรสงคราม	100.0	50.6	49.4	33.8	98.5	3.4	0.9	9.4	-
เพชรบุรี	100.0	67.0	33.0	9.4	97.3	3.3	1.0	8.5	0.8
ประจวบคีรีขันธ์	100.0	67.6	32.4	13.0	93.9	3.2	-	6.5	1.4
ชลบุรี	100.0	55.0	45.0	21.9	95.2	14.6	7.5	8.3	-
ระยอง	100.0	63.8	36.2	12.6	97.2	13.4	0.8	11.4	2.4
จันทบุรี	100.0	58.2	41.8	6.1	98.8	2.4	4.2	4.4	0.2
ตราด	100.0	81.0	19.0	10.8	94.7	3.0	-	8.7	0.3
เชียงใหม่	100.0	60.0	40.0	6.5	95.3	4.3	0.7	8.0	0.4
ลำพูน	100.0	61.5	38.5	3.4	98.5	5.5	-	6.0	-
ลำปาง	100.0	51.9	48.1	13.4	98.3	5.6	0.6	7.7	0.2

ตารางที่ 25 ร้อยละของประชาชนอายุ 15 ปีขึ้นไป จำแนกตามการเคยรับรู้/ทราบสโลแกน "เที่ยวหัวใจใหม่ เมืองไทยยั่งยืน" และจังหวัดที่อยู่อาศัย (ต่อ)

จังหวัดที่อยู่อาศัย	การรับรู้/ทราบสโลแกน "เที่ยวหัวใจใหม่ เมืองไทยยั่งยืน"				สื่อที่ทำให้รับรู้/ทราบสโลแกน ^{1/}				
	รวม	ไม่เคยรับรู้/ ไม่ทราบ	เคยรับรู้/ ทราบ	วิทยุ	โทรทัศน์	ป้ายโฆษณา	แผ่นโปสเตอร์	เว็บไซต์	อื่นๆ
แพร่	100.0	68.9	31.1	25.1	95.5	8.9	1.6	7.9	-
เชียงราย	100.0	71.1	28.9	26.5	93.6	2.3	1.7	6.8	1.0
นครสวรรค์	100.0	49.5	50.5	4.5	98.1	7.9	2.9	6.0	-
กำแพงเพชร	100.0	75.2	24.8	4.9	95.6	-	0.2	2.8	0.2
พิษณุโลก	100.0	64.7	35.3	9.4	97.7	10.5	3.5	10.6	0.2
พิจิตร	100.0	64.0	36.0	4.4	98.1	4.3	1.7	2.8	-
เพชรบูรณ์	100.0	77.1	22.9	13.3	95.6	11.4	0.2	4.6	0.2
นครราชสีมา	100.0	72.6	27.4	2.5	94.2	2.6	0.2	9.0	0.7
สุรินทร์	100.0	72.5	27.5	12.3	98.7	11.6	2.6	9.3	0.1
อุบลราชธานี	100.0	73.8	26.2	9.2	91.4	2.8	-	4.9	2.7
ขอนแก่น	100.0	47.5	52.5	17.6	97.3	17.2	4.5	14.0	-
อุดรธานี	100.0	72.0	28.0	8.8	94.7	3.1	0.7	3.5	1.2
เลย	100.0	54.2	45.8	31.2	95.6	22.2	3.3	3.1	0.3
หนองคาย	100.0	67.2	32.8	21.4	94.2	15.8	6.7	2.0	1.1
มหาสารคาม	100.0	77.7	22.3	22.8	97.9	7.6	8.9	6.0	-
กาฬสินธุ์	100.0	52.8	47.2	20.3	96.4	2.4	1.8	3.0	2.9
มุกดาหาร	100.0	62.9	37.1	8.1	97.6	13.2	6.6	2.2	-
นครศรีธรรมราช	100.0	69.7	30.3	6.9	97.6	7.7	1.5	3.7	1.1
กระบี่	100.0	64.4	35.6	5.1	93.8	4.0	0.6	10.6	1.6
พังงา	100.0	63.6	36.4	6.4	98.8	6.5	1.0	6.0	0.6
ภูเก็ต	100.0	51.0	49.0	5.3	98.1	3.8	1.0	10.2	-
สุราษฎร์ธานี	100.0	29.9	70.1	25.4	97.6	14.3	8.7	6.1	0.1
ระนอง	100.0	52.4	47.6	12.8	98.6	0.6	0.8	2.1	-
ชุมพร	100.0	38.7	61.3	17.9	94.0	5.4	0.6	3.8	0.7
สงขลา	100.0	44.2	55.8	11.2	96.9	5.4	6.4	6.7	0.7
สตูล	100.0	65.9	34.1	7.9	96.8	3.6	2.1	9.6	0.3
ตรัง	100.0	33.7	66.3	34.8	99.1	8.4	2.7	15.7	-
พัทลุง	100.0	82.7	17.3	6.4	92.9	1.1	0.3	6.6	1.1
ยะลา	100.0	63.4	36.6	28.6	89.9	26.2	9.0	18.1	-

หมายเหตุ : 1/ ตอบได้มากกว่า 1 คำตอบ

ตารางที่ 26 ร้อยละของประชาชนอายุ 15 ปี จำแนกตามความรู้สึกที่มีต่อสโลแกน "เที่ยวหัวใจใหม่ เมืองไทยยั่งยืน" ความคิดเห็นที่มีต่อคำพูดที่ว่า

"การท่องเที่ยวเป็นส่วนหนึ่งของชีวิต" และจังหวัดที่อยู่อาศัย

จังหวัดที่อยู่อาศัย	ความรู้สึกที่มีต่อสโลแกน				ความคิดเห็นที่มีต่อคำพูดที่ว่า		
	"เที่ยวหัวใจใหม่ เมืองไทยยั่งยืน"				"การท่องเที่ยวเป็นส่วนหนึ่งของชีวิต"		
	รวม	รู้สึกอยากเดินทาง ท่องเที่ยว	รู้สึกเฉยๆ	อื่นๆ	รวม	ใช่	ไม่ใช่
กรุงเทพมหานคร	100.0	42.9	57.1	0.5	100.0	39.1	60.9
สมุทรปราการ	100.0	44.4	55.6	0.2	100.0	51.8	48.2
นนทบุรี	100.0	41.8	58.2	-	100.0	68.0	32.0
ปทุมธานี	100.0	38.8	61.2	0.1	100.0	34.4	65.6
อยุธยา	100.0	50.0	50.0	0.2	100.0	35.2	64.8
อ่างทอง	100.0	26.5	73.5	-	100.0	42.6	57.4
ลพบุรี	100.0	52.0	48.0	-	100.0	45.6	54.4
สิงห์บุรี	100.0	42.4	57.6	-	100.0	22.6	77.4
ชัยนาท	100.0	30.4	69.6	0.1	100.0	30.4	69.6
สระบุรี	100.0	46.0	54.0	-	100.0	36.8	63.2
ฉะเชิงเทรา	100.0	40.4	59.6	-	100.0	48.0	52.0
ปราจีนบุรี	100.0	40.4	59.6	-	100.0	27.4	72.6
นครนายก	100.0	30.0	70.0	-	100.0	46.5	53.5
สระแก้ว	100.0	40.4	59.6	-	100.0	25.6	74.4
ราชบุรี	100.0	39.4	60.6	0.6	100.0	43.0	57.0
กาญจนบุรี	100.0	26.9	73.1	-	100.0	56.3	43.7
นครปฐม	100.0	34.9	65.1	-	100.0	45.6	54.4
สมุทรสาคร	100.0	40.5	59.5	-	100.0	34.1	65.9
สมุทรสงคราม	100.0	38.5	61.5	-	100.0	34.1	65.9
เพชรบุรี	100.0	46.3	53.7	0.1	100.0	34.3	65.7
ประจวบคีรีขันธ์	100.0	31.4	68.6	0.1	100.0	51.4	48.6
ชลบุรี	100.0	45.6	54.4	-	100.0	42.5	57.5
ระยอง	100.0	33.3	66.7	0.9	100.0	64.6	35.4
จันทบุรี	100.0	43.3	56.7	-	100.0	44.0	56.0
ตราด	100.0	23.0	77.0	-	100.0	58.2	41.8
เชียงใหม่	100.0	41.9	58.1	-	100.0	32.8	67.2
ลำพูน	100.0	49.4	50.6	-	100.0	26.5	73.5
ลำปาง	100.0	54.7	45.3	-	100.0	24.0	76.0

ตารางที่ 26 ร้อยละของประชาชนอายุ 15 ปี จำแนกตามความรู้สึกที่มีต่อสโลแกน "เที่ยวหัวใจใหม่ เมืองไทยยั่งยืน" ความคิดเห็นที่มีต่อคำพูดที่ว่า

"การท่องเที่ยวเป็นส่วนหนึ่งของชีวิต" และจังหวัดที่อยู่อาศัย (ต่อ)

จังหวัดที่อยู่อาศัย	ความรู้สึกที่มีต่อสโลแกน				ความคิดเห็นที่มีต่อคำพูดที่ว่า		
	"เที่ยวหัวใจใหม่ เมืองไทยยั่งยืน"				"การท่องเที่ยวเป็นส่วนหนึ่งของชีวิต"		
	รวม	รู้สึกอยากเดินทาง ท่องเที่ยว	รู้สึกเฉยๆ	อื่นๆ	รวม	ใช่	ไม่ใช่
แพร่	100.0	42.7	57.3	-	100.0	21.4	78.6
เชียงราย	100.0	33.1	66.9	-	100.0	62.9	37.1
นครสวรรค์	100.0	43.7	56.3	-	100.0	43.3	56.7
กำแพงเพชร	100.0	48.8	51.2	0.1	100.0	36.9	63.1
พิษณุโลก	100.0	40.5	59.5	0.3	100.0	33.3	66.7
พิจิตร	100.0	42.3	57.7	-	100.0	34.5	65.5
เพชรบูรณ์	100.0	35.8	64.2	-	100.0	49.2	50.8
นครราชสีมา	100.0	37.8	62.2	-	100.0	41.1	58.9
สุรินทร์	100.0	45.1	54.9	-	100.0	38.5	61.5
อุบลราชธานี	100.0	64.2	35.8	0.1	100.0	13.8	86.2
ขอนแก่น	100.0	49.9	50.1	-	100.0	45.9	54.1
อุดรธานี	100.0	50.9	49.1	0.1	100.0	21.4	78.6
เลย	100.0	47.5	52.5	-	100.0	34.0	66.0
หนองคาย	100.0	32.2	67.8	-	100.0	49.4	50.6
มหาสารคาม	100.0	41.7	58.3	-	100.0	44.9	55.1
กาฬสินธุ์	100.0	38.4	61.6	-	100.0	71.0	29.0
มุกดาหาร	100.0	49.1	50.9	0.2	100.0	23.9	76.1
นครศรีธรรมราช	100.0	34.8	65.2	-	100.0	29.1	70.9
กระบี่	100.0	53.9	46.1	-	100.0	22.6	77.4
พังงา	100.0	41.4	58.6	-	100.0	35.7	64.3
ภูเก็ต	100.0	53.2	46.8	-	100.0	33.1	66.9
สุราษฎร์ธานี	100.0	42.0	58.0	0.1	100.0	56.9	43.1
ระนอง	100.0	33.1	66.9	0.1	100.0	58.6	41.4
ชุมพร	100.0	38.4	61.6	0.5	100.0	57.2	42.8
สงขลา	100.0	46.6	53.4	-	100.0	43.5	56.5
สตูล	100.0	34.5	65.5	0.2	100.0	44.1	55.9
ตรัง	100.0	58.5	41.5	-	100.0	36.8	63.2
พัทลุง	100.0	20.8	79.2	-	100.0	49.4	50.6
ยะลา	100.0	55.9	44.1	0.1	100.0	34.8	65.2

ภาคผนวก

ภาคผนวก

คำนิยาม

1. สมาชิกของครัวเรือน

หมายถึง บุคคลซึ่งอาศัยอยู่เป็นประจำในครัวเรือน รวมทั้งคนที่เคยอยู่ในครัวเรือนแต่ได้จากไปอยู่ที่อื่นชั่วคราว โดยไม่มีวัตถุประสงค์จะไปอยู่ประจำที่อื่นและมีลักษณะอย่างใดอย่างหนึ่ง ดังนี้

- 1) จากไปที่อื่นชั่วคราวไม่เกิน 3 เดือน เช่น ผู้ป่วยที่เข้ารับการรักษาที่โรงพยาบาลหรือผู้ที่ไปบวช (ไม่นับคนในครัวเรือนที่จากไปเพื่อเรียนหนังสือ หรือประกอบอาชีพซึ่งมีที่อยู่ประจำที่อื่น รวมทั้งผู้ต้องโทษ ผู้ถูกเกณฑ์ทหาร และคนไข้ในโรงพยาบาลโรคจิต)
 - 2) จากไปเกิน 3 เดือน แต่ไม่มีที่อยู่อาศัยประจำที่อื่น เช่น ไปทำงานในเรือ เซลล์แมน เป็นต้น
 - 3) จากไปเพื่อศึกษา อบรม ดูงานต่างประเทศไม่เกิน 6 เดือน
 - 4) จากไปทำงานที่อื่นชั่วคราวไม่เกิน 30 วัน นับจากวันไปถึงกำหนดกลับ เช่น ผู้ที่ไปรับจ้าง ตัดอ้อย ฯลฯ
- นอกจากนี้สมาชิกของครัวเรือนยังรวมถึงผู้ที่มาพักอาศัยอยู่ชั่วคราวเกินกว่า 3 เดือน

2. การเดินทางท่องเที่ยว

หมายถึง การเดินทางของสมาชิกในครัวเรือนจากถิ่นที่อยู่อาศัยประจำในจังหวัดหนึ่งไปยังสถานที่ที่อยู่ในอีกจังหวัดหนึ่งหรือต่างประเทศชั่วคราว โดยมีจุดประสงค์เพื่อท่องเที่ยว พักผ่อน เยี่ยมครอบครัว/ญาติมิตร ประชุม หรือสัมมนา เล่นหรือดูกีฬา ประกอบพิธีทางศาสนา รวมทั้งการเดินทางเพื่อไปรับการรักษาตัว หรือประกอบภารกิจอื่นๆ ที่ไม่ใช่ เพื่อการทำงานประจำหรือเพื่อการศึกษา และต้องไม่ใช่การเดินทางที่มีวัตถุประสงค์หลักเพื่อซื้อสินค้ามาจำหน่าย ผู้เดินทางในลักษณะดังกล่าวข้างต้นจำแนกเป็น 2 ประเภท คือ

- 1) **นักท่องเที่ยว** หมายถึง ผู้เดินทางท่องเที่ยวโดยมีการพักค้างคืนอย่างน้อย 1 คืน
- 2) **นักทัศนาจร** หมายถึง ผู้เดินทางโดยไม่มีพักค้างคืน

3. จำนวนครั้ง/ทริป ของการเดินทาง

หมายถึง รอบระยะเวลาการเดินทางจากจุดเริ่มต้น ณ สถานที่พักอาศัยอยู่ประจำไปยังสถานที่แห่งอื่นในต่างจังหวัด หรือต่างประเทศจนกระทั่งกลับมาอยู่ที่พักอาศัยประจำอีกครั้ง

4. ประเภทกิจกรรมของการท่องเที่ยว

4.1 การท่องเที่ยวเชิงสุขภาพ

หมายถึง การท่องเที่ยวในแหล่งท่องเที่ยว ทางธรรมชาติ/แหล่งท่องเที่ยวที่มีกิจกรรมเพื่อการดูแลรักษาสุขภาพเป็นกิจกรรมสำคัญในการท่องเที่ยว เพื่อการพักผ่อน การเรียนรู้วิธีการรักษาสุขภาพกายและใจ ให้ความเพลิดเพลิน มีความรู้ในการรักษาคุณค่าของคุณภาพชีวิตที่ดี กิจกรรมการท่องเที่ยวเชิงสุขภาพ แบ่งออกเป็น 2 ลักษณะหลักๆ คือ

- 1) การท่องเที่ยวเชิงบำบัดรักษาสุขภาพ เช่น การผ่าตัดเสริมความงามหรือทำศัลยกรรมพลาสติก การลดน้ำหนัก การตรวจสุขภาพเบื้องต้น การทำฟันและรักษาสุขภาพฟัน การทำเลสิก การเข้าคอร์สทำ D-tox หรือการล้างพิษในร่างกาย
- 2) การท่องเที่ยวเชิงส่งเสริมสุขภาพ เช่น การนวดแผนไทย การอบ/ประคบสมุนไพร การอาบน้ำแร่/สปา

4.2 การท่องเที่ยวเชิงนิเวศและผจญภัย

หมายถึง การท่องเที่ยวที่คำนึงถึงสิ่งแวดล้อม ซึ่งครอบคลุมถึงการท่องเที่ยวในสถานที่ธรรมชาติ การแสวงหาประสบการณ์ที่แปลกใหม่ท้าทายโดยมีกระบวนการเรียนรู้ร่วมกันของคนในท้องถิ่นและนักท่องเที่ยวที่มีการดำเนินการด้วยความเข้าใจ และอนุรักษ์ธรรมชาติให้ยั่งยืนไปพร้อมกับการทำกิจกรรมท่องเที่ยวอย่างมีจิตสำนึก

- กิจกรรมการท่องเที่ยวเชิงนิเวศ เช่น การส่องสัตว์ การดูนก การชมผีเสื้อ การนั่งช้าง
- การท่องเที่ยวเชิงผจญภัย เช่น การปีนผา/เขา การปั่นจักรยานเสือภูเขา การล่องแก่ง การพายเรือแคนู/เรือคายัค การเที่ยวถ้ำ
- กิจกรรมการท่องเที่ยวเชิงนิเวศ และผจญภัย เช่น การเดินป่า การดำน้ำ

4.3 การท่องเที่ยวเชิงเกษตร

หมายถึง การเดินทางท่องเที่ยวไปยังพื้นที่ชุมชนเกษตรกรรม สวนเกษตร สวนสมุนไพร ฟาร์ม ปศุสัตว์และสัตว์เลี้ยง แหล่งเพาะเลี้ยงสัตว์น้ำต่างๆ สถานที่ราชการ ตลอดจนสถานบันการศึกษาที่มีงานวิจัยและพัฒนาเทคโนโลยีการผลิตทางเกษตรที่ทันสมัย ฯลฯ เพื่อชื่นชมความสวยงามและได้สัมผัสกับวิถีชีวิตความเป็นอยู่ของชาวชนบท วัฒนธรรมนิยม วัฒนธรรม ประเพณี โดยครอบคลุมกิจกรรม เช่น การชมไร่ นาต่างๆ การชมสวนผลไม้ การชมสวนดอกไม้/กล้วยไม้ การชมหมู่บ้านไม้ประดับ การชมกระบวนการผลิตไบโชา การชมฟาร์ม ปศุสัตว์ การชมแหล่งเพาะพันธุ์สัตว์น้ำ

4.4 การท่องเที่ยวเชิงกีฬา

หมายถึง การเดินทางท่องเที่ยวเพื่อเล่นกีฬา หรือการเข้าร่วมชมกีฬา

4.5 การท่องเที่ยวเชิงวัฒนธรรม

หมายถึง การท่องเที่ยวเพื่อชมสิ่งที่แสดงถึงความเป็นวัฒนธรรมประเพณี วิธีการดำเนินชีวิต ศิลปะทุกแขนง และสิ่งต่างๆ ที่แสดงถึงความเจริญรุ่งเรือง การดำเนินชีวิตของบุคคลในแต่ละยุคสมัย หรือการเข้าร่วมกิจกรรมที่เน้นศิลปวัฒนธรรม ประเพณี อย่างมีความตั้งใจ

4.6 การท่องเที่ยวเชิงศาสนา

หมายถึง การเดินทางท่องเที่ยวไปยังศาสนสถานหรือสถานที่ที่มีความสำคัญทางศาสนา เพื่อเยี่ยมชมการบูชาสิ่งศักดิ์สิทธิ์ นมัสการเกจิอาจารย์ รวมไปถึงกิจกรรมด้านศาสนา เช่น การนั่งวิปัสสนา กรรมฐาน

4.7 การท่องเที่ยวทางเรือ

หมายถึง การท่องเที่ยวโดยมีเรือเป็นพาหนะ เดินทาง ด้วยระดับความเร็วที่ไม่มากนักไปตามเส้นทางน้ำที่มีทัศนียภาพที่สวยงาม มีวัตถุประสงค์ เพื่อการพักผ่อนและความเพลิดเพลินจากการเดินทาง เช่น การล่องเรือเพื่อรับประทานอาหาร การล่องเรือสำราญที่มีบริการที่พักบนเรืออย่างครบวงจรหรือ การล่องเรือเพื่อชมการแสดงต่างๆ การล่องเรือเพื่อชมวิถีชีวิตและวัฒนธรรมท้องถิ่นต่างๆ และการล่องเรือเพื่อชมความงามของธรรมชาติ เป็นต้น

4.8 การท่องเที่ยวในแหล่งที่มนุษย์สร้างขึ้น (นันทนาการและบันเทิง) เป็นการเดินทางไปท่องเที่ยวยังสถานที่หรือกิจกรรมที่มนุษย์สร้างขึ้น ที่มีได้มีความสำคัญ หรือมีความสำคัญน้อยในเชิงประวัติศาสตร์ โบราณคดี ศาสนา หรือวัฒนธรรม แบ่งได้เป็น 6 ประเภทดังนี้

- 1) ย่านบันเทิง/แหล่งบันเทิง
- 2) สวนสัตว์
- 3) สวนสนุก
- 4) สวนสาธารณะ/สวนสาธารณะลักษณะพิเศษ
- 5) พิพิธภัณฑ์เฉพาะทาง
- 6) แหล่งท่องเที่ยวเพื่อการศึกษาทางวิทยาศาสตร์/อุตสาหกรรม/เทคโนโลยี

5. ประเภทของสถานที่พักแรม ได้แก่

- 1) **โรงแรม** หมายถึง สถานที่ประกอบการเชิงการค้าที่นักธุรกิจตั้งขึ้น เพื่อบริการที่พักชั่วคราวสำหรับผู้เดินทางในเรื่องของที่พักอาศัย อาหาร และ บริการอื่นๆ ที่เกี่ยวข้องกับการพักอาศัยและเดินทาง หรืออาคารที่มีห้องนอนหลายห้องติดต่อกัน ในอาคารหนึ่งหลังหรือหลายหลังที่มีบริการต่างๆ เพื่อความสะดวกของผู้ที่มาพัก
- 2) **รีสอร์ท** หมายถึง สถานที่ประกอบการเชิงการค้าที่นักธุรกิจตั้งขึ้น มีลักษณะเป็นโรงแรมประเภทหนึ่งที่มีตั้งอยู่ในแหล่งธรรมชาติ หรืออยู่ใกล้กับธรรมชาติ มีบรรยากาศดี เพื่อบริการผู้เดินทางในเรื่องของที่พักอาศัย อาหาร และบริการอื่นๆ ที่เกี่ยวข้องกับการพักอาศัยและเดินทาง
- 3) **บังกะโล** หมายถึง ที่พักสำหรับนักท่องเที่ยวรูปแบบหนึ่งมีลักษณะเป็นบ้านพักชั้นเดียว และมีที่ตั้งอยู่ในแหล่ง ธรรมชาติ หรืออยู่ใกล้กับธรรมชาติ เพื่อให้นักท่องเที่ยวสามารถสัมผัสกับธรรมชาติได้อย่างใกล้ชิด
- 4) **เกสต์เฮาส์** หมายถึง ที่พักที่ดัดแปลงขึ้นและแบ่งห้องเป็นที่พักแรมสำหรับผู้เดินทาง
- 5) **โฮมสเตย์** หมายถึง การท่องเที่ยวรูปแบบหนึ่ง ซึ่งนักท่องเที่ยวจะต้องพักร่วมกับเจ้าของบ้านภายใต้ชายคาเดียวกัน และศึกษาธรรมชาติ วิถีชีวิตไทยหรือวัฒนธรรมไทย โดยมีการจัดบริการและสิ่งอำนวยความสะดวกตามสมควร
- 6) **บ้านรับรอง** คือ ที่พักที่หน่วยราชการ บริษัทหรือเอกชนจัดไว้เพื่อใช้รับรองหรือพักผ่อนโดยไม่เก็บค่าเช่า เช่น
 - บ้านรับรองของหน่วยราชการ หมายถึง ที่พักที่หน่วยราชการจัดสร้างไว้ในจังหวัดต่างๆ เพื่อใช้รับรองแขกของทางราชการหรือผู้เกี่ยวข้องเข้าพัก สถานที่พักในลักษณะนี้มักจะไม่ต้องเสียค่าเช่า
 - บ้านรับรองของบริษัทเอกชน หมายถึง ที่พักที่บริษัทเอกชนได้จัดสร้างไว้ในจังหวัดต่างๆ เพื่อรับรองหรือให้พนักงานของบริษัทที่เดินทางไปจังหวัดนั้นๆ ได้ใช้เป็นสวัสดิการของบริษัท

- 7) **เซอร์วิสอพาร์ทเมนท์** หมายถึง สถานที่ประกอบการเชิงการค้าที่นักธุรกิจตั้งขึ้นเพื่อบริการผู้เดินทาง เรื่องของที่พักราคา ซึ่งได้รวมลักษณะของห้องชุด และโรงแรมเข้าด้วยกัน มีเครื่องตกแต่งบ้าน ชุดรับแขก อุปกรณ์ครัว พื้นที่ปรุงอาหาร และมีสิ่งอำนวยความสะดวกอื่นๆ

6. ลักษณะ/รูปแบบการจัดการเดินทาง ได้แก่

- 1) **การจัดการเดินทางเอง** หมายถึง การเดินทางที่ผู้เดินทางวางแผนจัดการเดินทางด้วยตนเองทุกอย่าง
- 2) **การจัดการเดินทางผ่านบริษัทนำเที่ยว** หมายถึง การเดินทางที่ผู้เดินทางเดินทางโดยการซื้อ รายการนำเที่ยว (Package Tour) จากบริษัทนำเที่ยว โดยบริษัทนำเที่ยวจะทำหน้าที่เป็นผู้จัดการเกี่ยวกับพาหนะ ที่พัก อาหาร/เครื่องดื่ม และกิจกรรมนันทนาการให้ โดยอาจดำเนินการอำนวยความสะดวกเต็มรูปแบบ (การจัดการเดินทางผ่านบริษัทนำเที่ยวทั้งหมด) หรืออาจใช้บริการของบริษัทนำเที่ยว ในการอำนวยความสะดวกบางส่วน เช่น การซื้อตั๋วโดยสารเครื่องบิน การซื้อที่พัก เป็นต้น

7. รายได้ที่เป็นตัวเงิน

หมายถึง รายได้ที่ได้รับจากการทำงาน และที่ได้รับจากแหล่งอื่นๆ ที่ไม่ใช่จากการทำงาน เช่น บำเหน็จ บำนาญ เงินช่วยเหลือต่างๆ เงินโอน และรายได้จากทรัพย์สิน

8. ค่าใช้จ่าย จำแนกเป็นหมวดค่าใช้จ่ายหลัก 7 หมวด ดังต่อไปนี้

- 1) ค่าใช้จ่ายเพื่อเป็นค่าที่พัก เช่น ค่าใช้จ่าย ที่จ่ายเป็นค่าเช่า/ค่าบริการ โรงแรม เกสต์เฮาส์ รีสอร์ท/บังกะโล ที่พักอุทยาน ค่าบำรุงวัด (กรณีพักวัด)
- 2) ค่าใช้จ่ายเพื่อเป็นค่าอาหาร/เครื่องดื่ม รวมค่าอาหาร/เครื่องดื่มทุกรายการที่จ่ายตลอด การเดินทาง เช่น ค่าอาหารในภัตตาคาร ร้านอาหาร ร้านหาบเร่แผงลอย เป็นต้น
- 3) ค่าใช้จ่ายเพื่อเป็นค่าบริการท่องเที่ยว เช่น ค่าบัตรผ่านประตูเพื่อเข้าชมพิพิธภัณฑ์ ค่าธรรมเนียมการเข้าอุทยาน/สวนสัตว์/โบราณสถาน เป็นต้น
- 4) ค่าใช้จ่ายเพื่อเป็นค่าพาหนะเดินทางตลอด การเดินทาง เป็นค่าน้ำมันรถ/ค่าพาหนะเดินทางภายในจังหวัด และข้ามจังหวัด (ตั้งแต่ต้นทางถึงปลายทาง)
- 5) ค่าใช้จ่ายเพื่อเป็นค่าซื้อสินค้า และของที่ระลึก เช่น ค่าใช้จ่ายที่จ่ายเพื่อซื้อสินค้าทั้งสินค้าอุปโภค/บริโภค เพื่อนำกลับไปยังถิ่นที่อยู่ถาวรของตน ไม่รวมสินค้าที่ซื้อเพื่อนำกลับไปขายต่อ เช่น สินค้าประเภทอัญมณี เสื้อผ้าสำเร็จรูป ผ้าไหม สินค้าประเภทแบรนด์เนม หรือเครื่องหนัง เป็นต้น
- 6) ค่าใช้จ่ายทางด้านความบันเทิง เช่น ค่าใช้จ่ายที่จ่ายเพื่อเข้าร่วมกิจกรรมเพื่อความสำราญ/บันเทิง เช่น ค่าบริการเชิงสุขภาพ กอล์ฟ ดำน้ำ ล่องแก่ง กีฬาต่างๆ ชมการแสดงทางศิลปวัฒนธรรม/การแสดงสินค้า ค่าเช่าอุปกรณ์กีฬาบางชนิด เช่น เจ็ทสกี บานาน่าโบ๊ต เป็นต้น
- 7) ค่าใช้จ่ายอื่นๆ เช่น ค่าทำบุญค่ารักษา พยาบาล ค่าฟิล์ม เป็นต้น

9. แหล่งท่องเที่ยวในจังหวัด

การแบ่งประเภทแหล่งท่องเที่ยว ออกเป็น 3 ประเภท ดังนี้

- 1) แหล่งท่องเที่ยวธรรมชาติ เกาะ เขตรักษาพันธุ์สัตว์ป่า เขตห้ามล่าสัตว์ป่า จุดชมวิว ชากฟอสซิล ถ้ำ ทะเลสาบ/หนอง/บึง ทุ่งดอกไม้และพืชพันธุ์ น้ำตก น้ำพุร้อน/บ่อน้ำร้อน/ธารน้ำร้อน ปะการัง พรุ/ป่าชายเลน/พื้นที่ชุ่มน้ำ ภูเขา/ธรณีสัณฐานเฉพาะ แม่น้ำ/แก่ง วนอุทยาน ศูนย์วิจัย/สถานีทดลอง ศูนย์ศึกษาธรรมชาติ สวนรุกขชาติ หาดทราย/ชายทะเล และอุทยานแห่งชาติ
- 2) แหล่งท่องเที่ยวประเภทประวัติศาสตร์ โบราณวัตถุสถาน และศาสนา กำแพงเมือง/คูเมือง ชุมชนโบราณ โบราณสถาน/โบราณวัตถุ ประวัติความเป็นมา พระตำหนัก/วัง/พระราชวัง/คุ้ม พิพิธภัณฑสถาน ศาสนสถาน ศูนย์ศึกษาประวัติศาสตร์ อนุสาวรีย์/อนุสรณ์สถาน และอุทยานประวัติศาสตร์
- 3) แหล่งท่องเที่ยวประเภทศิลปวัฒนธรรม ประเพณี และกิจกรรม เชื้อน/อ่างเก็บน้ำ โครงการหลวง งานประเพณี จุดผ่านแดน ตลาดนัด/ตลาดสด ไร่/สวนเกษตร/สถานีประมง วิถีชีวิตความเป็นอยู่ ศูนย์วัฒนธรรม ศูนย์หัตถกรรม สวนพฤกษศาสตร์ สวนสัตว์/ศูนย์ฝึกสัตว์/สวนสนุก สวนสาธารณะ/สวนหย่อม หมู่บ้าน เหมือง ศูนย์ประชุม ศูนย์การเรียนรู้ และศูนย์กีฬา/กิจกรรมการกีฬาทางบก/ทางน้ำ

คณะผู้จัดทำ CD - ROM

หน่วยงานเจ้าของเรื่อง

กลุ่มสถิติสภาพประกอบการ 1
สำนักสถิติเศรษฐกิจและสังคม
โทร. 0 2142 1236

หน่วยงานผลิตและออกแบบ

กลุ่มบูรณาการข้อมูลสถิติ
สำนักสถิติพยากรณ์
โทร. 0 2141 7494

ตารางสถิติในรูป Format Excel

ตารางสถิติรายการ

ตารางสถิติรายภาค
ในรูปแบบ Format Excel (ต่อ)

ตอนที่ 3 ค่าใช้จ่ายในการเดินทาง

- ตารางที่ 18 ร้อยละของประชาชนที่มีอายุ 15 ปีขึ้นไปที่เดินทางท่องเที่ยว จำแนกตามค่าใช้จ่ายในการเดินทางท่องเที่ยวครั้ง/ทริปล่าสุดต่อคน ลักษณะการเดินทางท่องเที่ยว และภาคที่อยู่อาศัย
- ตารางที่ 19 ร้อยละของประชาชนที่มีอายุ 15 ปีขึ้นไป จำแนกตามลักษณะการจัดการเดินทางข้ามจังหวัด/ท่องเที่ยวครั้งล่าสุด และภาคที่อยู่อาศัย
- ตารางที่ 20 ร้อยละของประชาชนที่มีอายุ 15 ปีขึ้นไปที่เดินทางท่องเที่ยว จำแนกตามค่าใช้จ่ายในการเดินทางท่องเที่ยวครั้งล่าสุด หมวดที่ใช้มากที่สุด ลักษณะการเดินทางท่องเที่ยว และภาคที่อยู่อาศัย

ตอนที่ 4 การเดินทางท่องเที่ยวต่างประเทศ

- ตารางที่ 21 ร้อยละของประชาชนที่มีอายุ 15 ปีขึ้นไป จำแนกตามการเดินทางไปต่างประเทศในรอบปี 2554 และภาคที่อยู่อาศัย
- ตารางที่ 22 ร้อยละของประชาชนที่มีอายุ 15 ปีขึ้นไปที่เดินทางท่องเที่ยวต่างประเทศ จำแนกตามการเดินทางไปต่างประเทศเมื่อเปรียบเทียบกับการเดินทางภายในประเทศ และภาคที่อยู่อาศัย
- ตารางที่ 23 ร้อยละของประชาชนที่มีอายุ 15 ปีขึ้นไปที่เดินทางท่องเที่ยวต่างประเทศ จำแนกตามช่วงเวลาส่วนใหญ่ที่เดินทางไปต่างประเทศ และภาคที่อยู่อาศัย

ตอนที่ 5 ความสำคัญของการท่องเที่ยว

- ตารางที่ 24 ร้อยละของประชาชนที่มีอายุ 15 ปีขึ้นไป จำแนกตามการวางแผนล่วงหน้าก่อนการเดินทางข้ามจังหวัด/ท่องเที่ยว และภาคที่อยู่อาศัย
- ตารางที่ 25 ร้อยละของประชาชนที่มีอายุ 15 ปีขึ้นไป จำแนกตามการจัดสรรเงินสำหรับการเดินทางข้ามจังหวัด/ท่องเที่ยวและภาคที่อยู่อาศัย
- ตารางที่ 26 ร้อยละของประชาชนที่มีอายุ 15 ปีขึ้นไป จำแนกตามการรับรู้/ทราบสโลแกน “เที่ยวหัวใจใหม่ เมืองไทยยั่งยืน” และภาคที่อยู่อาศัย
- ตารางที่ 27 ร้อยละของประชาชนที่มีอายุ 15 ปีขึ้นไป จำแนกตามความรู้สึกเมื่อได้เห็น/ได้ยินสโลแกน “เที่ยวหัวใจใหม่ เมืองไทยยั่งยืน” และภาคที่อยู่อาศัย
- ตารางที่ 28 ร้อยละของประชาชนที่มีอายุ 15 ปีขึ้นไป จำแนกตามความคิดเห็นที่มีต่อการเดินทางท่องเที่ยว และภาคที่อยู่อาศัย

ตารางสถิติรายจังหวัด

ตารางสถิติรายจังหวัด ในรูป Format Excel

- ตอนที่ 1 การเดินทางท่องเที่ยวต่างจังหวัด**
- ตารางที่ 1 ร้อยละของประชาชนที่มีอายุ 15 ปีขึ้นไปจำแนกตามการเดินทางท่องเที่ยวในรอบปี 2554 ลักษณะการเดินทาง และจังหวัดที่อยู่อาศัย
- ตารางที่ 2 ร้อยละของประชาชนที่มีอายุ 15 ปีขึ้นไปที่ไม่เดินทางท่องเที่ยวในรอบปี 2554 จำแนกตามเหตุผลสำคัญที่ไม่เดินทางท่องเที่ยว และจังหวัดที่อยู่อาศัย
- ตารางที่ 3 ร้อยละของประชาชนที่มีอายุ 15 ปีขึ้นไปที่เดินทางท่องเที่ยว จำแนกตามลักษณะการเดินทาง และจังหวัดที่อยู่อาศัย
- ตารางที่ 4 ร้อยละของประชาชนที่มีอายุ 15 ปีขึ้นไปที่เดินทางท่องเที่ยว จำแนกตามจำนวนครั้ง/ทริปที่เดินทางในรอบปี 2554 ลักษณะการเดินทาง และจังหวัดที่อยู่อาศัย
- ตารางที่ 5 ร้อยละของประชาชนที่มีอายุ 15 ปีขึ้นไปที่เดินทางท่องเที่ยว จำแนกตามวัตถุประสงค์หลักในการเดินทางท่องเที่ยว ลักษณะการเดินทาง และจังหวัดที่อยู่อาศัย
- ตารางที่ 6 ร้อยละของประชาชนที่มีอายุ 15 ปีขึ้นไปที่เดินทางท่องเที่ยว จำแนกตามกิจกรรมที่ทำระหว่างเดินทาง ลักษณะการเดินทาง และจังหวัดที่อยู่อาศัย
- ตอนที่ 2 การจัดการเดินทาง**
- ตารางที่ 7 ร้อยละของประชาชนที่มีอายุ 15 ปีขึ้นไปที่เดินทางท่องเที่ยว จำแนกตามลักษณะผู้ร่วมเดินทาง ลักษณะการเดินทาง และจังหวัดที่อยู่อาศัย
- ตารางที่ 8 ร้อยละของประชาชนที่มีอายุ 15 ปีขึ้นไปที่เดินทางท่องเที่ยว จำแนกตามการหาข้อมูลจากแหล่งข้อมูลสำหรับการเดินทาง และจังหวัดที่อยู่อาศัย
- ตารางที่ 9 ร้อยละของประชาชนที่มีอายุ 15 ปีขึ้นไปที่เดินทางท่องเที่ยว จำแนกตามความคิดเห็นเกี่ยวกับความน่าเชื่อถือของแหล่งข้อมูล และจังหวัดที่อยู่อาศัย
- ตารางที่ 10 ร้อยละของประชาชนที่มีอายุ 15 ปีขึ้นไปที่เดินทางท่องเที่ยว จำแนกตามลักษณะผู้ตัดสินใจเลือกการเดินทาง ลักษณะการเดินทาง และจังหวัดที่อยู่อาศัย
- ตารางที่ 11 ร้อยละของประชาชนที่มีอายุ 15 ปีขึ้นไปที่เดินทางท่องเที่ยว จำแนกตามวันและเวลาที่เดินทางท่องเที่ยวส่วนใหญ่ ลักษณะการเดินทาง และจังหวัดที่อยู่อาศัย
- ตารางที่ 12 ร้อยละของประชาชนที่มีอายุ 15 ปีขึ้นไปที่เดินทางท่องเที่ยว จำแนกตามลักษณะการจัดการเดินทาง ลักษณะการเดินทาง และจังหวัดที่อยู่อาศัย
- ตารางที่ 13 ร้อยละของประชาชนที่มีอายุ 15 ปีขึ้นไปที่เดินทางท่องเที่ยว จำแนกตามพาหนะหลักที่ใช้เดินทางท่องเที่ยว ลักษณะการเดินทาง และจังหวัดที่อยู่อาศัย
- ตารางที่ 14 ร้อยละของประชาชนที่มีอายุ 15 ปีขึ้นไปที่เดินทางท่องเที่ยวแบบพักค้างคืน จำแนกตามสถานที่พักแรมที่ใช้บริการส่วนใหญ่ และจังหวัดที่อยู่อาศัย
- ตารางที่ 15 ร้อยละของประชาชนที่มีอายุ 15 ปีขึ้นไปที่เดินทางท่องเที่ยวแบบพักค้างคืน จำแนกตามจำนวนวันที่เดินทางท่องเที่ยว และจังหวัดที่อยู่อาศัย

ตารางสถิติรายจังหวัด
ในรูป Format Excel (ต่อ)

ตอนที่ 3 ค่าใช้จ่ายในการเดินทาง

- ตารางที่ 16 ร้อยละของประชาชนที่มีอายุ 15 ปีขึ้นไปที่เดินทางท่องเที่ยว จำแนกตามค่าใช้จ่ายในการเดินทางท่องเที่ยวครั้ง/ทริปล่าสุดต่อคน ลักษณะการเดินทางท่องเที่ยว และจังหวัดที่อยู่อาศัย
- ตารางที่ 17 ค่าใช้จ่ายในการเดินทางครั้ง/ทริปล่าสุดเฉลี่ยต่อคน จำแนกตามลักษณะการเดินทาง และจังหวัดที่อยู่อาศัย
- ตารางที่ 18 ร้อยละของประชาชนที่มีอายุ 15 ปีขึ้นไปที่เดินทางท่องเที่ยว จำแนกตามการเดินทางข้ามจังหวัด/ท่องเที่ยวต่างจังหวัดครั้งล่าสุด และจังหวัดที่อยู่อาศัย
- ตารางที่ 19 ร้อยละของประชาชนที่มีอายุ 15 ปีขึ้นไปที่เดินทางท่องเที่ยว จำแนกตามค่าใช้จ่ายในการเดินทางท่องเที่ยวครั้งล่าสุดหมวดที่ใช้มากที่สุด ลักษณะการเดินทางท่องเที่ยว และจังหวัดที่อยู่อาศัย

ตอนที่ 4 การเดินทางท่องเที่ยวต่างประเทศ

- ตารางที่ 20 ร้อยละของประชาชนที่มีอายุ 15 ปีขึ้นไป จำแนกตามการเดินทางท่องเที่ยวต่างประเทศในรอบปี 2554 และจังหวัดที่อยู่อาศัย
- ตารางที่ 21 ร้อยละของประชาชนที่มีอายุ 15 ปีขึ้นไปที่เดินทางท่องเที่ยวต่างประเทศในรอบปี 2554 จำแนกตามการเดินทางท่องเที่ยวในประเทศและต่างประเทศ และจังหวัดที่อยู่อาศัย
- ตารางที่ 22 ร้อยละของประชาชนที่มีอายุ 15 ปีขึ้นไปที่เดินทางไปต่างประเทศ จำแนกตามช่วงเวลาส่วนใหญ่ที่เดินทางไปต่างประเทศ และจังหวัดที่อยู่อาศัย

ตอนที่ 5 ความคิดเห็นเกี่ยวกับการเดินทางท่องเที่ยว

- ตารางที่ 23 ร้อยละของประชาชนอายุ 15 ปีขึ้นไป จำแนกตามการวางแผนล่วงหน้าก่อนการเดินทาง และจังหวัดที่อยู่อาศัย
- ตารางที่ 24 ร้อยละของประชาชนอายุ 15 ปีขึ้นไป จำแนกตามการจัดสรรวงเงินสำหรับการเดินทางท่องเที่ยว และจังหวัดที่อยู่อาศัย
- ตารางที่ 25 ร้อยละของประชาชนอายุ 15 ปีขึ้นไป จำแนกตามการเคยรับรู้/ทราบสโลแกน "เที่ยวหัวใจใหม่ เมืองไทยยั่งยืน" และจังหวัดที่อยู่อาศัย
- ตารางที่ 26 ร้อยละของประชาชนอายุ 15 ปี จำแนกตามความรู้สึกที่มีต่อสโลแกน "เที่ยวหัวใจใหม่ เมืองไทยยั่งยืน" ความคิดเห็นที่มีต่อคำพูดที่ว่า "การท่องเที่ยวเป็นส่วนหนึ่งของชีวิต" และจังหวัดที่อยู่อาศัย