

ISSN 1906-8484

การสำรวจพฤติกรรมกรรมการเดินทางท่องเที่ยวของชาวไทย

พ.ศ. 2554



สำนักงานสถิติแห่งชาติ
กระทรวงเทคโนโลยีสารสนเทศและการสื่อสาร



การท่องเที่ยวแห่งประเทศไทย

คำนำ

บทสรุปสำหรับผู้บริหาร

สารบัญแผนภูมิ

สารบัญตาราง

บทที่ 1 บทนำ

- ❖ ความเป็นมา
- ❖ วัตถุประสงค์
- ❖ ขอบข่ายและคุ้มครอง
- ❖ เวลาอ้างอิง
- ❖ รายการข้อมูลที่เก็บรวบรวม
- ❖ การเก็บรวบรวมข้อมูล
- ❖ การนำเสนอข้อมูล

บทที่ 2 ระเบียบวิธี

- ❖ แผนการสุ่มตัวอย่าง
- ❖ วิธีการประมาณผล

บทที่ 3 สรุปผลการสำรวจ

- ❖ การเดินทางท่องเที่ยวต่างจังหวัด
- ❖ การจัดการเดินทาง
- ❖ ค่าใช้จ่ายในการเดินทาง
- ❖ การเดินทางท่องเที่ยวต่างประเทศ
- ❖ ความคิดเห็นเกี่ยวกับการเดินทางท่องเที่ยว

ตารางสถิติ

- ❖ ตารางสถิติรายภาค
- ❖ ตารางสถิติรายจังหวัด

ภาคผนวก

- ❖ คำนิยาม

คณะผู้จัดทำ CD-ROM

หน่วยงานที่เผยแพร่

ตารางสถิติในรูปแบบ Format Excel

- ❖ ตารางสถิติรายภาค
- ❖ ตารางสถิติรายจังหวัด

หน่วยงานเจ้าของเรื่อง

กลุ่มสถิติเทคโนโลยีสารสนเทศและการสื่อสาร

สำนักสถิติเศรษฐกิจและสังคม

โทรศัพท์ ๐ ๒๑๔๒ ๑๒๔๕ , ๐ ๒๑๔๒ ๑๒๕๐

โทรสาร ๐ ๒๑๔๓ ๘๑๓๕

ไปรษณีย์อิเล็กทรอนิกส์ : saranya@nso.go.th , kulnaree@nso.go.th

หน่วยงานที่เผยแพร่

สำนักสถิติพยากรณ์

สำนักงานสถิติแห่งชาติ

ศูนย์ราชการเฉลิมพระเกียรติ ๘๐ พรรษาฯ

อาคารรัฐประศาสนภักดี ชั้น ๒ ถนนแจ้งวัฒนะ เขตหลักสี่ กทม. ๑๐๒๑๐

โทรศัพท์ ๐ ๒๑๔๑ ๓๔๕๘

โทรสาร ๐ ๒๑๔๓ ๘๑๓๒

ไปรษณีย์อิเล็กทรอนิกส์ : binfopub@nso.go.th

ปีที่จัดพิมพ์

๒๕๕๕

คำนำ

สำนักงานสถิติแห่งชาติร่วมกับการท่องเที่ยวแห่งประเทศไทย (ททท.) จัดทำการสำรวจพฤติกรรมการเดินทางท่องเที่ยวของชาวไทยขึ้น เป็นครั้งแรกในปี 2552 และครั้งนี้เป็นครั้งที่ 3 เพื่อรวบรวมข้อมูลเกี่ยวกับการเดินทางท่องเที่ยวในรอบปีที่ผ่านมา กิจกรรมที่ทำระหว่างการเดินทาง การจัดการเดินทาง ค่าใช้จ่ายในการเดินทาง และการเดินทางท่องเที่ยวต่างประเทศ รวมทั้งข้อคิดเห็นเกี่ยวกับการท่องเที่ยว โดยได้ดำเนินการเก็บรวบรวมข้อมูลในช่วงเดือนมีนาคม-พฤษภาคม 2554 จากประชาชนที่มีอายุ 15 ปี ขึ้นไปทั่วประเทศ สำหรับการเสนอผลการสำรวจในครั้งนี้เสนอผลในระดับภาคและระดับจังหวัด โดยในระดับภาคจำแนกเป็น 7 ภาค ได้แก่ 1) กรุงเทพมหานครและปริมณฑล 2) ภาคกลาง 3) ภาคตะวันออก 4) ภาคเหนือตอนบน 5) ภาคเหนือตอนล่าง 6) ภาคตะวันออกเฉียงเหนือ และ 7) ภาคใต้ และในระดับจังหวัดมีจำนวน 40 จังหวัด ได้แก่ กรุงเทพมหานคร สมุทรปราการ นนทบุรี ปทุมธานี พระนครศรีอยุธยา ลพบุรี สระบุรี ฉะเชิงเทรา ปราจีนบุรี กาญจนบุรี นครปฐม สมุทรสาคร เพชรบุรี ประจวบคีรีขันธ์ ชลบุรี ระยอง จันทบุรี ตราด เชียงใหม่ ลำพูน ลำปาง เชียงราย นครสวรรค์ กำแพงเพชร พิจิตรโลก เพชรบูรณ์ นครราชสีมา อุบลราชธานี ขอนแก่น อุดรธานี เลย หนองคาย มุกดาหาร นครศรีธรรมราช กระบี่ พังงา ภูเก็ต สุราษฎร์ธานี สงขลา และตรัง เพื่อเป็นข้อมูลให้หน่วยงานภาครัฐและภาคเอกชนที่ เป็นผู้ประกอบการธุรกิจต่างๆ ในภาคอุตสาหกรรมท่องเที่ยวใช้ในการวางแผนกำหนดนโยบาย และกลยุทธ์ทางการท่องเที่ยวได้อย่างเหมาะสม ตลอดจนส่งเสริมการตลาด เพื่อกระตุ้นให้คนไทยเดินทางท่องเที่ยวไปยังแหล่งท่องเที่ยวตามภูมิภาคต่างๆ เพิ่มมากขึ้น ก่อให้เกิดการสร้างงานและเป็นการกระจายรายได้หมุนเวียนไปสู่ท้องถิ่น ซึ่งจะส่งผลให้สภาวะเศรษฐกิจโดยรวมของประเทศดีขึ้น

สำนักงานสถิติแห่งชาติ และการท่องเที่ยวแห่งประเทศไทย หวังว่าผลการสำรวจในครั้งนี้ นอกจากจะสามารถใช้เป็นข้อมูลอ้างอิงในระดับนโยบายแล้ว ยังจะสามารถเป็นข้อมูลประกอบการตัดสินใจต่อผู้ที่มีภาระหน้าที่เกี่ยวข้องกับอุตสาหกรรมท่องเที่ยวได้เป็นอย่างดี

สำนักงานสถิติแห่งชาติ ร่วมกับการท่องเที่ยวแห่งประเทศไทย (ททท.) ทำการสำรวจพฤติกรรมการเดินทางท่องเที่ยวของชาวไทย ขึ้นเป็นครั้งแรกในปี 2552 และครั้งนี้เป็นครั้งที่ 3 โดยมีวัตถุประสงค์เพื่อทราบข้อมูลเกี่ยวกับพฤติกรรมการเดินทางท่องเที่ยวของชาวไทยในรอบปีที่ผ่านมา ทั้งในเรื่องการเดินทางท่องเที่ยว ลักษณะการเดินทาง วัตถุประสงค์ในการเดินทาง กิจกรรมที่ทำระหว่างการเดินทาง การจัดการเดินทาง ค่าใช้จ่ายในการเดินทาง การเดินทางท่องเที่ยวต่างประเทศ รวมทั้งความคิดเห็นเกี่ยวกับการท่องเที่ยว โดยเก็บรวบรวมข้อมูลในเดือนมีนาคม-พฤษภาคม 2554 จากประชาชนที่มีอายุ 15 ปีขึ้นไป ที่ตกเป็นตัวอย่างทั่วประเทศ จำนวน 54,705 ราย

ผลจากการสำรวจ สรุปได้ดังนี้

1. การเดินทางท่องเที่ยวต่างจังหวัด

1.1 การเดินทาง และลักษณะการเดินทาง

แผนภูมิ 1 ร้อยละของประชาชนที่มีอายุ 15 ปีขึ้นไป จำแนกตามการเดินทางท่องเที่ยว ในรอบปี 2551 2552 และ 2553



หมายเหตุ : ^{1/} ไม่เดินทางในที่นี้ หมายถึง ไม่มีการเดินทางข้ามจังหวัด

ผลการสำรวจพฤติกรรมการเดินทางท่องเที่ยวของประชาชนที่มีอายุ 15 ปีขึ้นไปทั่วประเทศเกี่ยวกับการเดินทางจากถิ่นที่อยู่อาศัยประจำในจังหวัดหนึ่งไปยังสถานที่ที่อยู่ในอีกจังหวัดหนึ่งเป็นการชั่วคราว โดยมีจุดประสงค์เพื่อการท่องเที่ยวพักผ่อน เยี่ยมครอบครัว/ญาติมิตร ประชุมหรือสัมมนา เล่นหรือดูกีฬา ประกอบพิธีทางศาสนา รวมทั้งการเดินทางเพื่อไปรับการรักษาตัวหรือประกอบภารกิจอื่น ๆ ที่ไม่ใช่เพื่อทำงานประจำหรือเพื่อการศึกษา และต้องไม่ใช่การเดินทางที่มีวัตถุประสงค์หลักเพื่อซื้อสินค้าจำหน่าย ซึ่งถือว่าเป็นการเดินทางท่องเที่ยว พบว่า ในรอบปีที่ผ่านมา (ในรอบปี 2553) มีสัดส่วนของประชาชน ที่เดินทางท่องเที่ยวเพิ่มขึ้นเล็กน้อยจากในรอบปี 2552 โดยจะใกล้เคียงกับในรอบปี 2551 คือ ร้อยละ 50.1 ในรอบปี 2553 ร้อยละ 48.8 ในรอบปี 2552 และร้อยละ 50.6 ในรอบปี 2551 (แผนภูมิ 1)

แผนภูมิ 2 ร้อยละของประชาชนที่มีอายุ 15 ปีขึ้นไป ที่เดินทางท่องเที่ยว จำแนกตามลักษณะการเดินทาง



สำหรับกลุ่มผู้ที่เดินทางท่องเที่ยวในรอบปี 2553 พบว่ามีลักษณะการเดินทางแบบไม่พักค้างคืนซึ่งถือว่าเป็นนักท่องเที่ยวประมาณร้อยละ 34.4 ส่วนผู้ที่เดินทางมีลักษณะการพักค้างคืนอย่างน้อย 1 คืนซึ่งถือว่าเป็นนักท่องเที่ยวมีประมาณร้อยละ 65.6 (รวมผู้ที่เดินทางแบบพักค้างคืน และผู้ที่เดินทางทั้ง 2 ลักษณะ)

สำหรับผู้ที่ไม่ได้เดินทางท่องเที่ยวในรอบปี 2553 ได้ให้เหตุผลที่ไม่เดินทาง 5 ลำดับแรก ได้แก่ ไม่มีเวลาว่าง ไม่มีทุนทรัพย์เพียงพอสำหรับการเดินทาง สภาพเศรษฐกิจไม่ค่อยดี ไม่ชอบเดินทาง และราคาน้ำมันสูง (ตาราง 1)

ตาราง 1 ร้อยละของประชาชนที่มีอายุ 15 ปีขึ้นไปที่ไม่เดินทางท่องเที่ยว ในรอบปี 2553 จำแนกตามเหตุผลที่ไม่เดินทางท่องเที่ยว

เหตุผลที่ไม่เดินทางท่องเที่ยว ^{1/}	ร้อยละ
➢ ไม่มีเวลาว่าง	61.0
➢ ไม่มีทุนทรัพย์เพียงพอสำหรับการเดินทาง	54.3
➢ สภาพเศรษฐกิจไม่ค่อยดี	37.9
➢ ไม่ชอบเดินทาง	34.0
➢ ราคาน้ำมันสูง	20.9
➢ มีปัญหาเรื่องสุขภาพ	20.7
➢ ไม่มั่นใจในความปลอดภัยของการเดินทาง	7.5
➢ ปัญหาความไม่มั่นคงทางการเมือง	2.7
➢ ขาดข้อมูลในการตัดสินใจ	1.7
➢ อื่นๆ	1.6

หมายเหตุ ^{1/} ตอบได้มากกว่า 1 คำตอบ

เมื่อพิจารณาภาคที่ประชาชนเดินทางไปท่องเที่ยวในภาพรวมพบว่า ประชาชนประมาณ 1 ใน 3 (ร้อยละ 33.3) เดินทางไปท่องเที่ยวในพื้นที่ภาคตะวันออกเฉียงเหนือ รองลงมาภาคกลาง ร้อยละ 31.3 ภาคตะวันออก และกรุงเทพฯ ปริมาณเท่ากัน ร้อยละ 18.7 (ตาราง 2)

**ตาราง 2 ร้อยละของประชาชนที่มีอายุ 15 ปีขึ้นไปที่เดินทางท่องเที่ยว
ในรอบปี 2553 จำแนกตามภาคที่เดินทางไปท่องเที่ยว**

ภาคที่เดินทางไปท่องเที่ยว ^{1/}	ร้อยละ
กรุงเทพฯ ปริมณฑล ^{2/}	18.7
ภาคกลาง ^{3/}	31.3
ภาคตะวันออก	18.7
ภาคเหนือตอนบน	16.0
ภาคเหนือตอนล่าง	11.8
ภาคตะวันออกเฉียงเหนือ	33.3
ภาคใต้	15.5

หมายเหตุ : 1/ ตอบได้มากกว่า 1 คำตอบ

2/ จังหวัดปริมณฑล ได้แก่ นนทบุรี ปทุมธานี สมุทรปราการ

3/ ไม่รวม กทม.นนทบุรี ปทุมธานี สมุทรปราการ

1.2 วัตถุประสงค์หลักในการเดินทางท่องเที่ยว

**แผนภูมิ 3 ร้อยละของประชาชนที่มีอายุ 15 ปีขึ้นไปที่เดินทางท่องเที่ยว
จำแนกตามวัตถุประสงค์หลักในการเดินทางท่องเที่ยว 5 เรื่องแรก**

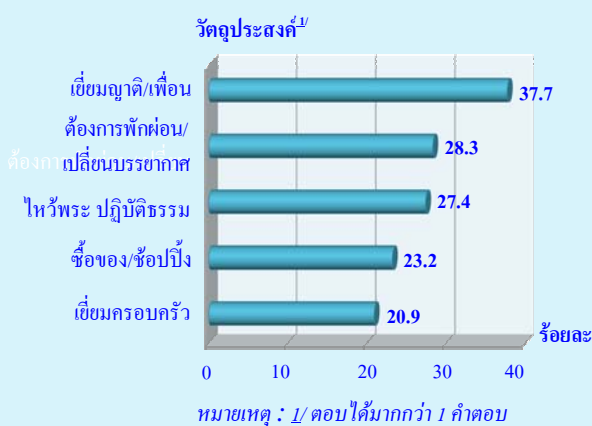

วัตถุประสงค์หลักในการเดินทางท่องเที่ยวในภาพรวม 5 เรื่องแรกได้แก่ 1) เพื่อเยี่ยมญาติ/เพื่อน ร้อยละ 37.7 2) ต้องการพักผ่อน / เปลี่ยนบรรยากาศ ร้อยละ 28.3 3) ไหว้พระ ปฏิบัติธรรม ร้อยละ 27.4 4) ซื้อของ/ซื้อปิ้ง ร้อยละ 23.2 5) เยี่ยมครอบครัว ร้อยละ 20.9

1.3 กิจกรรมที่ทำระหว่างการเดินทางท่องเที่ยว

**แผนภูมิ 4 ร้อยละของประชาชนที่มีอายุ 15 ปีขึ้นไปที่เดินทางท่องเที่ยว
จำแนกตามกิจกรรมที่ทำระหว่างการเดินทางท่องเที่ยว
5 เรื่องแรก**



สำหรับกิจกรรมที่ทำระหว่างการเดินทางท่องเที่ยว 5 เรื่องแรก ได้แก่ 1) ท่องเที่ยวทั่วไป ร้อยละ 62.3 2) กิจกรรมเชิงศาสนา ร้อยละ 48.5 3) ทำกิจกรรมร่วมกับเพื่อน/ญาติในที่พัก ร้อยละ 34.4 4) กิจกรรมเชิงวัฒนธรรม ร้อยละ 20.9 5) กิจกรรมเชิงเกษตรกรรม ร้อยละ 6.1

2. การจัดการเดินทาง

2.1 ผู้ร่วมเดินทาง ผู้ตัดสินใจเลือกการเดินทาง และ ลักษณะการจัดการเดินทาง

ผู้เดินทางท่องเที่ยวในภาพรวมกว่าครึ่งหนึ่ง (ร้อยละ 59.3) จะเดินทางท่องเที่ยวกับครอบครัว/ญาติ รองลงมาเดินทางกับเพื่อน/เพื่อนร่วมงาน ร้อยละ 24.8 สำหรับการตัดสินใจเลือกการเดินทาง ผู้ที่เดินทางท่องเที่ยวส่วนใหญ่ (ร้อยละ 59.7) ระบุว่าตัดสินใจเอง รองลงมาครอบครัว/ญาติเป็นผู้ตัดสินใจ ร้อยละ 23.6

สำหรับลักษณะการจัดการเดินทาง ส่วนใหญ่ (ร้อยละ 84.7) จัดการเดินทางเองทั้งหมด รองลงมามีหน่วยงาน/คณะจัดการให้ ร้อยละ 13.7 ส่วนวัน/เวลาที่เดินทางท่องเที่ยว ส่วนใหญ่จะเดินทางวันเสาร์-อาทิตย์ ร้อยละ 37.8 รองลงมาวันธรรมดา ร้อยละ 30.8

2.2 การหาข้อมูลข่าวสารสำหรับการเดินทาง

ในภาพรวมประชาชนที่เดินทางท่องเที่ยว ส่วนใหญ่ยังไม่หาข้อมูลข่าวสารสำหรับการเดินทางในทุกแหล่งข้อมูล อย่างไรก็ตามยังมีประชาชนที่เดินทางท่องเที่ยวกว่า 1 ใน 3 (ร้อยละ 35.3) ที่หาข้อมูลข่าวสารสำหรับการเดินทางจากเพื่อน ญาติ ครอบครัว

2.3 พาหนะที่ใช้ในการเดินทาง

ผู้เดินทางท่องเที่ยวส่วนใหญ่ร้อยละ 56.5 นิยมที่จะเดินทางด้วยพาหนะส่วนตัว/รถยนต์ รองลงมาเดินทางด้วยรถทัวร์/รถโดยสารประจำทาง ร้อยละ 25.4 รถเช่า เช่น รถตู้ รถยนต์ รถทัวร์/รถบัส ร้อยละ 15.7 รถไฟ ร้อยละ 1.6 มีเพียงส่วนน้อย ร้อยละ 0.8 ที่เดินทางด้วยเครื่องบิน

2.4 สถานที่พักแรม

กลุ่มผู้เดินทางท่องเที่ยวแบบพักค้างคืนส่วนใหญ่ (ร้อยละ 61.2) นิยมที่จะพักแรมที่บ้าน/ที่พักของครอบครัว/ญาติ/เพื่อน เพราะไม่ต้องเสียค่าใช้จ่าย ร้อยละ 17.8 นิยมความสะดวกสบายเข้าพักแรมที่โรงแรม ร้อยละ 9.4 พักตามรีสอร์ต ร้อยละ 3.4 พักบังกะโล ร้อยละ 1.4 พักที่บ้านพักรับรองของทางราชการ/เอกชน ร้อยละ 1.0 พักแรมในที่พักที่เป็นของอุทยานแห่งชาติต่างๆ ร้อยละ 0.8 พักที่เกสต์เฮาส์ และอีกร้อยละ 0.7 พักโฮมสเตย์ ส่วนค่าเฉลี่ยของจำนวนวันที่เดินทางท่องเที่ยวอยู่ที่ 3.9 วัน

3. ค่าใช้จ่ายในการเดินทาง

สำหรับค่าใช้จ่ายในการเดินทางท่องเที่ยวครั้ง/ทริปล่าสุดต่อคนของกลุ่มผู้ที่เดินทางท่องเที่ยว พบว่า ในภาพรวมอยู่ที่ประมาณ 2,490 บาทต่อคน หากเป็นการเดินทางแบบไม่พักค้างคืนอยู่ที่ 1,392 บาทต่อคน แบบพักค้างคืน 3,410 บาทต่อคน หากพิจารณาตามภาคที่อยู่อาศัย พบว่า ในภาพรวมคนภาคใต้ใช้เงินในการเดินทางท่องเที่ยวเฉลี่ยต่อคนสูงสุด คือ 3,343 บาทต่อคน รองลงมาภาคตะวันออก 3,141 บาทต่อคน กรุงเทพมหานครและปริมณฑล 2,836 บาทต่อคน ภาคตะวันออกเฉียงเหนือ 2,427 บาทต่อคน ภาคเหนือตอนบน 2,336 บาทต่อคน ภาคเหนือตอนล่าง 1,899 บาทต่อคน และต่ำสุดในภาคกลางอยู่ที่ประมาณ 1,837 บาทต่อคน (ตาราง 3)

ตาราง 3 ค่าใช้จ่ายในการเดินทางครั้ง/ทริปล่าสุดเฉลี่ยต่อคน จำแนกตามลักษณะการเดินทาง และภาคที่อยู่อาศัย

ภาคที่อยู่อาศัย	รวม	ค่าใช้จ่ายเฉลี่ยต่อคน(บาท)	
		ไม่พักค้างคืน (นักท่องเที่ยว)	พักค้างคืน (นักท่องเที่ยว)
รวม	2,490	1,392	3,410
กรุงเทพฯ และปริมณฑล ^{1/}	2,836	1,561	3,595
กลาง ^{2/}	1,837	1,190	2,721
ตะวันออก	3,141	1,595	4,054
เหนือตอนบน	2,336	1,177	3,429
เหนือตอนล่าง	1,899	1,353	2,350
ตะวันออกเฉียงเหนือ	2,427	1,395	3,258
ใต้	3,343	1,684	4,645

หมายเหตุ : 1/ จังหวัดปริมณฑล ได้แก่ นนทบุรี ปทุมธานี สมุทรปราการ
2/ ไม่รวม กทม. นนทบุรี ปทุมธานี สมุทรปราการ

เมื่อพิจารณาค่าใช้จ่ายในการเดินทางท่องเที่ยวเพื่อทราบว่าในการเดินทางใช้จ่ายไปในหมวดใดมากที่สุด พบว่า ในภาพรวมผู้ที่เดินทางท่องเที่ยวใช้เป็นค่าพาหนะเดินทางมากที่สุด ร้อยละ 38.4 รองลงมาใช้เป็นค่าอาหารและเครื่องดื่ม ร้อยละ 29.8 (แผนภูมิ 5)

แผนภูมิ 5 ร้อยละของประชาชนที่มีอายุ 15 ปีขึ้นไปที่เดินทางท่องเที่ยว จำแนกตามหมวดค่าใช้จ่ายที่ใช้จ่ายมากที่สุด

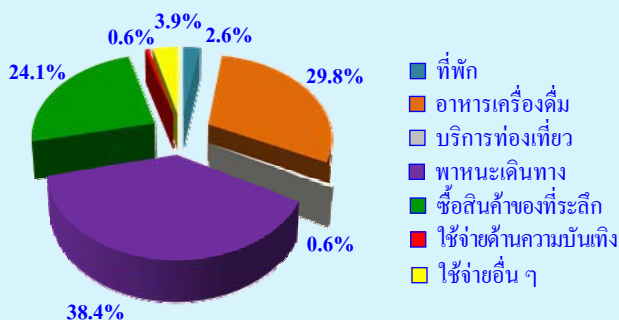

4. การเดินทางท่องเที่ยวต่างประเทศ

สำหรับการเดินทางท่องเที่ยวต่างประเทศของประชาชนที่มีอายุ 15 ปีขึ้นไปในรอบปี 2553 มีเพียงร้อยละ 3.7 โดยเป็นการเดินทางในช่วงเดือนเมษายน-มิถุนายนมากที่สุด ร้อยละ 32.0 รองลงมาเดือนตุลาคม-ธันวาคมร้อยละ 28.5 เดือนมกราคม-มีนาคม ร้อยละ 26.5 เดือนกรกฎาคม-กันยายน ร้อยละ 13.0 ส่วนจำนวนครั้งที่เดินทางท่องเที่ยวต่างประเทศต่อปี ในภาพรวมโดยเฉลี่ยเดินทาง 1.8 ครั้งต่อปี

5. ความคิดเห็นเกี่ยวกับการเดินทางท่องเที่ยว

5.1 การวางแผนล่วงหน้า และการจัดสรรเงินสำหรับการเดินทางท่องเที่ยว

คนไทยส่วนใหญ่ร้อยละ 72.4 ไม่มีการวางแผนล่วงหน้าก่อนการเดินทาง มีเพียงร้อยละ 27.6 ที่มีการวางแผน ส่วนการจัดสรรเงินสำหรับการเดินทางท่องเที่ยว พบว่า คนไทยส่วนใหญ่ (ร้อยละ 83.4) ที่ไม่มีการจัดสรรเงินไว้เช่นเดียวกัน มีเพียงร้อยละ 16.6 ที่มีการจัดสรรเงินไว้สำหรับการเดินทาง

5.2 การรับรู้/ทราบสโลแกน “กอดเมืองไทย ให้หายเหนื่อย”

คนไทยส่วนใหญ่ (ร้อยละ 57.0) รับรู้/ทราบสโลแกน “กอดเมืองไทย ให้หายเหนื่อย” โดยส่วนใหญ่ร้อยละ 56.1 รับรู้/ทราบจากโทรทัศน์ รองลงมา วิทยุ ร้อยละ 7.6

ความรู้สึกเมื่อได้เห็น/ได้ยินสโลแกนนี้ โดยสอบถามทั้งผู้ที่เคยและไม่เคยรับรู้/ทราบสโลแกนนี้มาก่อนว่ารู้สึกอย่างไรกับสโลแกนนี้ พบว่า ในภาพรวมประชาชนประมาณร้อยละ 50.9 รู้สึกเฉย ๆ เมื่อได้ยินสโลแกนนี้ ร้อยละ 49.0 รู้สึกอยากเดินทางท่องเที่ยวมากขึ้น และอื่น ๆ ร้อยละ 0.1

สารบัญแผนภูมิ

- แผนภูมิ 1 ร้อยละของประชาชนที่มีอายุ 15 ปีขึ้นไป จำแนกตามการเดินทางท่องเที่ยว
- แผนภูมิ 2 ร้อยละของประชาชนที่มีอายุ 15 ปีขึ้นไป ที่เดินทางท่องเที่ยว จำแนกตามลักษณะการเดินทาง
- แผนภูมิ 3 ร้อยละของประชาชนที่มีอายุ 15 ปีขึ้นไป ที่เดินทางท่องเที่ยว จำแนกตามวัตถุประสงค์หลักในการเดินทางท่องเที่ยว 5 เรื่องแรก
- แผนภูมิ 4 ร้อยละของประชาชนที่มีอายุ 15 ปีขึ้นไป ที่เดินทางท่องเที่ยว จำแนกตามกิจกรรมที่ทำระหว่างเดินทางท่องเที่ยว 5 เรื่องแรก
- แผนภูมิ 5 ร้อยละของประชาชนที่มีอายุ 15 ปีขึ้นไป จำแนกตามการเดินทางไปต่างประเทศในรอบปี 2553
- แผนภูมิ 6 ร้อยละของประชาชนที่มีอายุ 15 ปีขึ้นไป ที่เดินทางไปต่างประเทศ จำแนกตามช่วงเวลาเดินทางเป็นส่วนใหญ่

สารบัญตาราง (ต่อ)

- ตาราง 17 ร้อยละของประชาชนที่มีอายุ 15 ปีขึ้นไปที่เดินทางท่องเที่ยว จำแนกตามความคิดเห็นเกี่ยวกับความน่าเชื่อถือของแหล่งข้อมูล และลักษณะการเดินทาง
- ตาราง 18 ร้อยละของประชาชนที่มีอายุ 15 ปีขึ้นไปที่เดินทางท่องเที่ยว จำแนกตามพาหนะหลักที่ใช้ในการเดินทางส่วนใหญ่ และลักษณะการเดินทาง
- ตาราง 19 ร้อยละของประชาชนที่มีอายุ 15 ปีขึ้นไปที่เดินทางท่องเที่ยว จำแนกตามพาหนะหลักที่ใช้ในการเดินทางส่วนใหญ่ และภาคที่อยู่อาศัย
- ตาราง 20 ร้อยละของประชาชนที่มีอายุ 15 ปีขึ้นไปที่เดินทางท่องเที่ยวแบบพักค้างคืน จำแนกสถานที่พักแรมที่ใช้บริการส่วนใหญ่ ค่าเฉลี่ยของจำนวนวันที่เดินทางท่องเที่ยว และภาคที่อยู่อาศัย
- ตาราง 21 ค่าใช้จ่ายในการเดินทางครั้ง/ทริปล่าสุดเฉลี่ยต่อคน จำแนกตามลักษณะการเดินทาง และภาคที่อยู่อาศัย
- ตาราง 22 ค่าใช้จ่ายในการเดินทางครั้ง/ทริปล่าสุดเฉลี่ยต่อคน จำแนกตามลักษณะการเดินทาง และจังหวัดที่อยู่อาศัย
- ตาราง 23 ร้อยละของประชาชนที่มีอายุ 15 ปีขึ้นไปที่เดินทางท่องเที่ยว จำแนกตามหมวดค่าใช้จ่ายที่ใช้มากที่สุดในการเดินทาง และลักษณะการเดินทาง
- ตาราง 24 ร้อยละของประชาชนที่มีอายุ 15 ปีขึ้นไปที่เดินทางท่องเที่ยว จำแนกตามหมวดค่าใช้จ่ายที่ใช้มากที่สุดในการเดินทาง และภาคที่อยู่อาศัย
- ตาราง 25 ร้อยละของประชาชนที่มีอายุ 15 ปีขึ้นไป จำแนกตามการเดินทางไปต่างประเทศในรอบปี 2553 และภาคที่อยู่อาศัย
- ตาราง 26 ร้อยละของประชาชนที่มีอายุ 15 ปีขึ้นไปที่เดินทางไปต่างประเทศ จำแนกตามช่วงเวลาส่วนใหญ่ที่เดินทางไปต่างประเทศ และภาคที่อยู่อาศัย
- ตาราง 27 ร้อยละของประชาชนที่มีอายุ 15 ปีขึ้นไป จำแนกตามการวางแผนล่วงหน้าก่อนการเดินทางข้ามจังหวัด/ท่องเที่ยว และภาคที่อยู่อาศัย
- ตาราง 28 ร้อยละของประชาชนที่มีอายุ 15 ปีขึ้นไป จำแนกตามการจัดสรรเงินสำหรับการเดินทางข้ามจังหวัด/ท่องเที่ยว และภาคที่อยู่อาศัย
- ตาราง 29 ร้อยละของประชาชนที่มีอายุ 15 ปีขึ้นไป จำแนกตามการรับรู้ / ทราบสโลแกน “กอดเมืองไทย ให้หายเหนื่อย” และภาคที่อยู่อาศัย
- ตาราง 30 ร้อยละของประชาชนที่มีอายุ 15 ปีขึ้นไป จำแนกตามความรู้สึกเมื่อได้เห็น/ได้ยินสโลแกน “กอดเมืองไทย ให้หายเหนื่อย” และภาคที่อยู่อาศัย
- ตาราง 31 ร้อยละของประชาชนที่มีอายุ 15 ปีขึ้นไป จำแนกตามความคิดเห็นที่มีต่อการเดินทางท่องเที่ยว และภาคที่อยู่อาศัย

บทที่ 1

บทนำ

1.1 ความเป็นมา

ปัจจุบันเทคโนโลยีสารสนเทศและการสื่อสารมีการพัฒนาอย่างต่อเนื่องส่งผลให้การหาข้อมูลเกี่ยวกับแหล่งท่องเที่ยว และข้อมูลสำหรับการเดินทางสามารถทำได้ง่ายและสะดวกขึ้น ประกอบกับในปัจจุบันคนไทยมีพฤติกรรมการเดินทางท่องเที่ยวที่หลากหลายแตกต่างกันไปตามความพร้อมและความต้องการของแต่ละบุคคล การเปลี่ยนแปลงดังกล่าวทำให้หน่วยงานทั้งภาครัฐและเอกชนพยายามที่จะเข้าถึงพฤติกรรมการเดินทางท่องเที่ยวภายในประเทศของคนไทยให้มากยิ่งขึ้น เพื่อติดตามความเคลื่อนไหว สถานการณ์และแนวโน้มของการท่องเที่ยวอย่างต่อเนื่อง ดังนั้นจึงจำเป็นที่จะต้องมามีข้อมูลสำหรับใช้ในการวางแผนการกำหนดกลยุทธ์ทางการท่องเที่ยวได้อย่างเหมาะสมและทันสถานการณ์

สำนักงานสถิติแห่งชาติจึงได้ให้ความร่วมมือกับการท่องเที่ยวแห่งประเทศไทย (ททท.) ในการดำเนินการจัดทำการศึกษาพฤติกรรมการเดินทางท่องเที่ยวของชาวไทยขึ้นเป็นครั้งแรกในปี 2552 และครั้งนี้เป็นครั้งที่ 3 เพื่อให้การท่องเที่ยวแห่งประเทศไทย รวมทั้งหน่วยงานภาครัฐ และภาคเอกชนที่เกี่ยวข้องกับภาคอุตสาหกรรม การท่องเที่ยวได้มีข้อมูลสำหรับนำไปใช้ประกอบการวางแผน กำหนดนโยบาย และกลยุทธ์ทางการท่องเที่ยวได้อย่างเหมาะสม ตลอดจนการส่งเสริมการตลาดเพื่อกระตุ้นให้คนไทยเดินทางท่องเที่ยวภายในประเทศเพิ่มมากขึ้น และมีการกระจายตัวไปยังแหล่งท่องเที่ยวตามภูมิภาคต่างๆ ก่อให้เกิดการสร้างงานและสร้างรายได้ให้หมุนเวียนไปสู่ท้องถิ่นอย่างเป็นระบบ ซึ่งส่งผลให้อุตสาหกรรมการท่องเที่ยวที่เป็นตัวกระตุ้นระบบเศรษฐกิจของประเทศให้มีความเข้มแข็งและเติบโตอย่างยั่งยืน รวมทั้งการเชื่อมโยงการท่องเที่ยวกับประเทศเพื่อนบ้านอันจะนำไปสู่การพัฒนาการท่องเที่ยวที่ได้มาตรฐานร่วมกันอย่างเป็นระบบ เพื่อเพิ่มขีดความสามารถการแข่งขันของภูมิภาคนี้ในตลาดท่องเที่ยวโลกต่อไป

1.2 วัตถุประสงค์

- 1) เพื่อทราบจำนวนครั้งการเดินทางท่องเที่ยวภายในประเทศของชาวไทยในปี ๒๕๕๓
- 2) เพื่อทราบพฤติกรรมการเดินทางท่องเที่ยวภายในประเทศและต่างประเทศของชาวไทยในปี ๒๕๕๓

1.3 ขอบข่ายและกลุ่มรวม

ประชากรที่อยู่ในกลุ่มรวมของการสำรวจครั้งนี้ ได้แก่ คนไทยที่มีอายุตั้งแต่ 15 ปีขึ้นไป ที่อาศัยอยู่ในครัวเรือนส่วนบุคคลทุกครัวเรือนทั้งในเขตเทศบาลและนอกเขตทั่วประเทศ ยกเว้น ครัวเรือนชาวต่างประเทศที่ทำงานในสถานทูตหรือองค์การระหว่างประเทศ

1.4 เวลาอ้างอิง

ข้อมูลที่น่าเสนอในรายงานฉบับนี้ เป็นข้อมูลพฤติกรรมการเดินทางท่องเที่ยวของชาวไทยในรอบ 12 เดือนที่ผ่านมา (มกราคม – ธันวาคม 2553)

1.5 รายการข้อมูลที่เก็บรวบรวม

ข้อมูลที่เก็บรวบรวมประกอบด้วยข้อมูลทั่วไปของผู้ตอบสัมภาษณ์ พฤติกรรมการเดินทางท่องเที่ยวภายในประเทศของชาวไทยในรอบปี 2553 การเดินทางไปต่างประเทศ และช่วงเวลาที่เดินทาง และการวางแผนล่วงหน้าและการจัดสรรเงินสำหรับการเดินทาง

1.6 การเก็บรวบรวมข้อมูล

เก็บรวบรวมข้อมูลโดยใช้วิธีส่งเจ้าหน้าที่ของสำนักงานสถิติแห่งชาติออกไปทำการสัมภาษณ์สมาชิกในครัวเรือนส่วนบุคคลตัวอย่างที่มีอายุ 15 ปี ขึ้นไปครัวเรือนละ 1 ราย โดยปฏิบัติงานเก็บรวบรวมข้อมูลระหว่างเดือนเมษายน – มิถุนายน พ.ศ. 2554

1.7 การนำเสนอข้อมูล

นำเสนอข้อมูลในรูปร้อยละในระดับทั่วราชอาณาจักร และภาค โดยได้แบ่งภาคออกเป็น 7 ภาค ดังนี้

1. กรุงเทพมหานครและปริมณฑล ประกอบด้วย กรุงเทพมหานคร นนทบุรี ปทุมธานี และสมุทรปราการ
2. ภาคกลาง ประกอบด้วย อุทัย อ่างทอง ลพบุรี สิงห์บุรี ชัยนาท สระบุรี ฉะเชิงเทรา ปราจีนบุรี นครนายก สระแก้ว ราชบุรี กาญจนบุรี สุพรรณบุรี นครปฐม สมุทรสาคร สมุทรสงคราม เพชรบุรี ประจวบคีรีขันธ์
3. ภาคตะวันออก ประกอบด้วย ชลบุรี ระยอง จันทบุรี ตราด
4. ภาคเหนือตอนบน ประกอบด้วย เชียงใหม่ ลำพูน ลำปาง แพร่ น่าน พะเยา เชียงราย แม่ฮ่องสอน
5. ภาคเหนือตอนล่าง ประกอบด้วย อุตรดิตถ์ นครสวรรค์ อุทัยธานี กำแพงเพชร ตาก สุโขทัย พิษณุโลก พิจิตร เพชรบูรณ์
6. ภาคตะวันออกเฉียงเหนือ ประกอบด้วย นครราชสีมา บุรีรัมย์ สุรินทร์ ศรีสะเกษ อุบลราชธานี ยโสธร ชัยภูมิ อำนาจเจริญ หนองบัวลำภู ขอนแก่น อุดรธานี เลย หนองคาย มหาสารคาม ร้อยเอ็ด กาฬสินธุ์ สกลนคร นครพนม มุกดาหาร
7. ภาคใต้ ประกอบด้วย นครศรีธรรมราช กระบี่ พังงา ภูเก็ต สุราษฎร์ธานี ระนอง ชุมพร สงขลา สตูล ตรัง พัทลุง ปัตตานี ยะลา นราธิวาส

นอกจากนั้น ยังได้นำเสนอผลระดับจังหวัดอีกจำนวน 40 จังหวัด ได้แก่ กรุงเทพมหานคร สมุทรปราการ นนทบุรี ปทุมธานี อุทัย ลพบุรี สระบุรี ฉะเชิงเทรา ปราจีนบุรี กาญจนบุรี นครปฐม สมุทรสาคร เพชรบุรี ประจวบคีรีขันธ์ ชลบุรี ระยอง จันทบุรี ตราด เชียงใหม่ ลำพูน ลำปาง เชียงราย นครสวรรค์ กำแพงเพชร พิษณุโลก เพชรบูรณ์ นครราชสีมา อุบลราชธานี ขอนแก่น อุดรธานี เลย หนองคาย มุกดาหาร นครศรีธรรมราช กระบี่ พังงา ภูเก็ต สุราษฎร์ธานี สงขลา และตรัง

บทที่ 2

ระเบียบวิธี

2.1 แผนการสุ่มตัวอย่าง

แผนการสุ่มตัวอย่างที่ใช้เป็นแบบ Stratified Three - Stage Sampling โดยมีกรุงเทพมหานครและปริมณฑล (3 จังหวัด) และภาค จำนวน 6 ภาค เป็นสตราตัม คือ ภาคกลาง ภาคตะวันออก ภาคเหนือตอนบน ภาคเหนือตอนล่าง ภาคตะวันออกเฉียงเหนือ และภาคใต้ ในแต่ละสตราตัมได้ทำการแบ่งออกเป็น 2 สตราตัมย่อยตามลักษณะการปกครองของกรมการปกครอง คือ ในเขตเทศบาล และนอกเขตเทศบาล โดยมีชุมชนอาคาร (ในเขตเทศบาล) และหมู่บ้าน (นอกเขตเทศบาล) เป็นหน่วยตัวอย่างขั้นที่หนึ่ง ครัวเรือนเป็นหน่วยตัวอย่างขั้นที่สอง และสมาชิกในครัวเรือนที่มีอายุ 15 ปีขึ้นไป เป็นหน่วยตัวอย่างขั้นที่สาม

2.1.1 การเลือกหน่วยตัวอย่าง

1) การเลือกหน่วยตัวอย่างขั้นที่หนึ่ง

ในแต่ละสตราตัมย่อย หรือแต่ละเขตการปกครอง ทำการเลือกชุมชนอาคาร/หมู่บ้านตัวอย่างอย่างอิสระต่อกัน โดยให้ความน่าจะเป็นในการเลือกเป็นปฏิภาคกับจำนวนครัวเรือนของชุมชนอาคาร/หมู่บ้านนั้น ๆ ได้จำนวนทั้งสิ้น 3,647 ชุมชนอาคาร/หมู่บ้าน จากทั้งสิ้น 109,966 ชุมชนอาคาร/หมู่บ้าน กระจายไปในแต่ละภาคและเขตการปกครอง ดังนี้

ภาค	รวม	ในเขตเทศบาล	นอกเขตเทศบาล
1. กรุงเทพมหานคร และปริมณฑล (3 จังหวัด)	335	243	92
2. กลาง (ยกเว้น กทม. และปริมณฑล 3 จังหวัด)	870	449	421
3. ตะวันออก	268	149	119
4. เหนือตอนบน	368	192	176
5. เหนือตอนล่าง	393	204	189
6. ตะวันออกเฉียงเหนือ	769	396	373
7. ใต้	644	336	308
รวมทั้งราชอาณาจักร	3,647	1,969	1,678

2) การเลือกหน่วยตัวอย่างขั้นที่สอง

ในแต่ละชุมชนอาคาร/หมู่บ้านตัวอย่างให้ทำการเลือกครัวเรือนตัวอย่างเป็นหน่วยตัวอย่างขั้นที่สอง ด้วยวิธีการสุ่มแบบมีระบบ โดยกำหนดให้เลือกครัวเรือนตัวอย่าง จำนวน 15 ครัวเรือนตัวอย่างต่อชุมชนอาคาร / หมู่บ้านตัวอย่าง ได้จำนวนครัวเรือนตัวอย่างทั้งสิ้น 54,705 ครัวเรือน กระจายไปในแต่ละภาคและเขตการปกครอง ดังนี้

ภาค	รวม	ในเขตเทศบาล	นอกเขตเทศบาล
1. กรุงเทพมหานคร และปริมณฑล (3 จังหวัด)	5,025	3,645	1,380
2. กลาง (ยกเว้น กทม. และปริมณฑล 3 จังหวัด)	13,050	6,735	6,315
3. ตะวันออก	4,020	2,235	1,785
4. เหนือตอนบน	5,520	2,880	2,640
5. เหนือตอนล่าง	5,895	3,060	2,835
6. ตะวันออกเฉียงเหนือ	11,535	5,940	5,595
7. ใต้	9,660	5,040	4,620
รวมทั้งราชอาณาจักร	54,705	29,535	25,170

3) การเลือกหน่วยตัวอย่างขั้นที่สาม

ในแต่ละครัวเรือนตัวอย่าง ทำการเลือกสมาชิกในครัวเรือนที่มีอายุ 15 ปีขึ้นไป ครัวเรือนละ 1 ราย เป็นหน่วยตัวอย่างขั้นที่สาม ด้วยวิธีการสุ่มอย่างง่าย เพื่อทำการสัมภาษณ์ ได้จำนวนตัวอย่างทั้งสิ้น 54,705 ราย

2.2 วิธีการประมาณผล

2.2.1 เสนอผลระดับภาค จำแนกเขตการปกครอง

การเสนอผลการสำรวจ ได้เสนอผลในระดับกรุงเทพมหานครและปริมณฑล และ 6 ภาค ได้แก่ กรุงเทพมหานครและปริมณฑล (3 จังหวัด) ภาคกลาง ภาคตะวันออก ภาคเหนือตอนบน ภาคเหนือตอนล่าง ภาคตะวันออกเฉียงเหนือ และภาคใต้ โดยจำแนกตามเขตการปกครอง คือ ในเขตเทศบาล และนอกเขตเทศบาล

ในการประมาณค่า กำหนดให้

$$k = 1, 2, 3, \dots, n_{hj} \quad (\text{ประชาชนตัวอย่างที่มีอายุ 15 ปีขึ้นไป})$$

$$j = 1, 2 \quad (\text{เขตการปกครอง})$$

$$h = 1, 2, 3, 4, 5, 6, 7 \quad (\text{ภาค})$$

การประมาณค่าอัตราร้อยละ

1. สูตรการประมาณค่าอัตราร้อยละของประชากรที่มีลักษณะที่ต้องการศึกษา X สำหรับเขตการปกครอง j ภาค h คือ

$$\hat{P}_{hj} = \frac{\sum_{k=1}^{n_{hj}} x_{hjk}}{n_{hj}} \times 100\% \quad \dots\dots\dots (1)$$

โดยที่ x_{hjk} คือ ค่าของลักษณะที่ต้องการศึกษา X ของประชาชนตัวอย่าง k เขตการปกครอง j ภาค h
 n_{hj} คือ จำนวนประชาชนตัวอย่างที่มีอายุ 15 ปีขึ้นไป ของเขตการปกครอง j ภาค h

2. สูตรการประมาณค่าอัตราร้อยละของประชากรที่มีลักษณะที่ต้องการศึกษา X สำหรับภาค h คือ

$$\hat{P}_h = \frac{\sum_{j=1}^2 N_{hj} \hat{P}_{hj}}{N_h} \quad \dots\dots\dots (2)$$

โดยที่ N_{hj} คือ จำนวนประชาชนทั้งสิ้นที่มีอายุ 15 ปีขึ้นไป ของเขตการปกครอง j ภาค h
 N_h คือ จำนวนประชาชนทั้งสิ้นที่มีอายุ 15 ปีขึ้นไป ของภาค h

3. สูตรการประมาณค่าอัตราร้อยละของประชากรที่มีลักษณะที่ต้องการศึกษา X สำหรับเขตการปกครอง j ที่วราชอาณาจักร คือ

$$\hat{P}_j = \frac{\sum_{h=1}^7 N_{hj} \hat{P}_{hj}}{N_j} \quad \dots\dots\dots (3)$$

โดยที่ N_{hj} คือ จำนวนประชาชนทั้งสิ้นที่มีอายุ 15 ปีขึ้นไป ของเขตการปกครอง j ภาค h
 N_j คือ จำนวนประชาชนทั้งสิ้นที่มีอายุ 15 ปีขึ้นไป ของเขตการปกครอง j ที่วราชอาณาจักร

4. สูตรการประมาณค่าอัตราร้อยละของประชากรที่มีลักษณะที่ต้องการศึกษา X สำหรับที่วราชอาณาจักร คือ

$$\hat{P} = \frac{\sum_{h=1}^7 N_h \hat{P}_h}{N} = \frac{\sum_{j=1}^2 N_j \hat{P}_j}{N} \quad \dots\dots\dots (4)$$

โดยที่ N คือ จำนวนประชากรทั้งสิ้นที่มีอายุ 15 ปีขึ้นไป ของที่วราชอาณาจักร

2.2.2 เสนอผลระดับจังหวัด

การเสนอผลการสำรวจ ได้เสนอผลในระดับจังหวัด จำนวน 40 จังหวัด ไม่จำแนกตามเขตการปกครอง ในการประมาณค่า กำหนดให้

$$k = 1, 2, 3, \dots, n_{ij} \quad (\text{ประชาชนตัวอย่างที่มีอายุ 15 ปีขึ้นไป})$$

$$j = 1, 2 \quad (\text{เขตการปกครอง})$$

$$i = 1, 2, \dots, 40 \quad (\text{จังหวัด})$$

การประมาณค่าอัตราร้อยละ

1. สูตรการประมาณค่าอัตราร้อยละของประชากรที่มีลักษณะที่ต้องการศึกษา X สำหรับเขตการปกครอง j จังหวัด i คือ

$$\hat{P}_{ij} = \frac{\sum_{k=1}^{n_{ij}} x_{ijk}}{n_{ij}} \times 100\% \quad \dots\dots\dots (5)$$

โดยที่ x_{ijk} คือ ค่าของลักษณะที่ต้องการศึกษา X ของประชาชนตัวอย่าง k เขตการปกครอง j จังหวัด i

n_{ij} คือ จำนวนประชาชนตัวอย่างที่มีอายุ 15 ปีขึ้นไป ของเขตการปกครอง j จังหวัด i

2. สูตรการประมาณค่าอัตราร้อยละของประชากรที่มีลักษณะที่ต้องการศึกษา X สำหรับจังหวัด i คือ

$$\hat{P}_i = \sum_{j=1}^2 \frac{N_{ij}}{N_i} \hat{P}_{ij} \quad \dots\dots\dots (6)$$

โดยที่ N_{ij} คือ จำนวนประชาชนทั้งสิ้นที่มีอายุ 15 ปีขึ้นไป ของเขตการปกครอง j จังหวัด i

N_i คือ จำนวนประชาชนทั้งสิ้นที่มีอายุ 15 ปีขึ้นไป ของจังหวัด i

บทที่ 3 สรุปผลการสำรวจ

3.1 การเดินทางท่องเที่ยวต่างจังหวัด

3.1.1 การเดินทาง และลักษณะการเดินทาง

แผนภูมิ 1 ร้อยละของประชาชนที่มีอายุ 15 ปีขึ้นไป จำแนกตามการเดินทางท่องเที่ยว

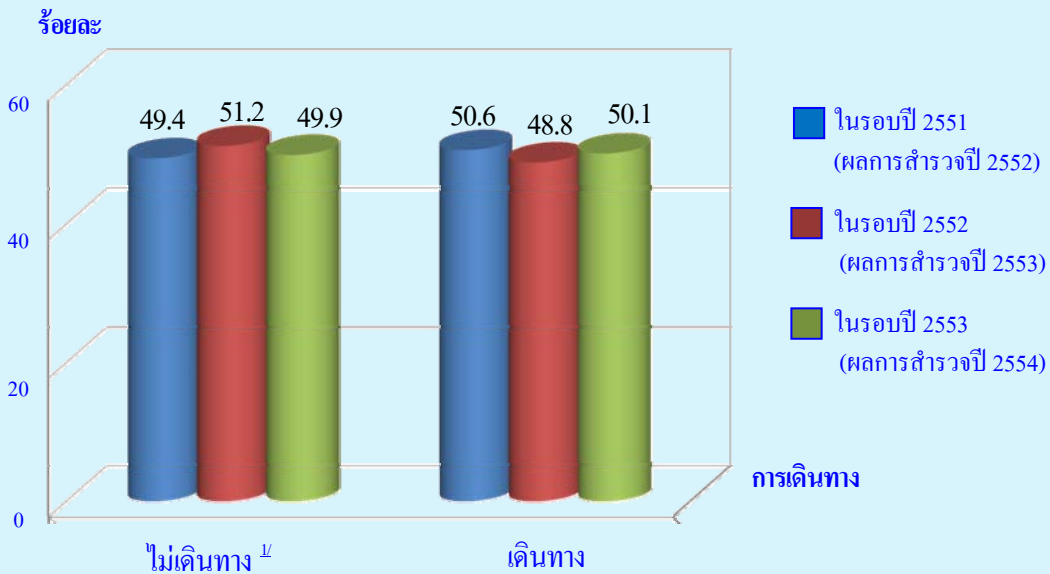

หมายเหตุ : ^{1/} ไม่เดินทางในที่นี้ หมายถึง ไม่มีการเดินทางข้ามจังหวัด

ผลสำรวจพฤติกรรมการเดินทางท่องเที่ยวของชาวไทย พ.ศ. 2554 ซึ่งเป็นการสำรวจประชาชนที่มีอายุ 15 ปีขึ้นไปทั่วประเทศเกี่ยวกับการเดินทางจากถิ่นที่อยู่อาศัยประจำในจังหวัดหนึ่ง ไปยังสถานที่ที่อยู่ในอีกจังหวัดหนึ่งเป็นการชั่วคราว โดยมีจุดประสงค์เพื่อการท่องเที่ยวพักผ่อน เยี่ยมครอบครัว/ญาติมิตร ประชุมหรือสัมมนา เล่นหรือดูกีฬา ประกอบพิธีทางศาสนา รวมทั้งการเดินทางเพื่อไปรับการรักษาตัว หรือประกอบภารกิจอื่น ๆ ที่ไม่ใช่เพื่อทำงานประจำหรือเพื่อการศึกษา และต้องไม่ใช่การเดินทางที่มีวัตถุประสงค์หลักเพื่อซื้อสินค้ามาจำหน่าย ซึ่งถือว่าการเดินทางท่องเที่ยว พบว่า ในรอบปีที่ผ่านมา (ในรอบปี 2553) มีผู้ที่เดินทางท่องเที่ยวและไม่เดินทางท่องเที่ยวในสัดส่วนที่ใกล้เคียงกัน คือ ร้อยละ 50.1 และร้อยละ 49.9 ตามลำดับ

หากพิจารณากลุ่มที่เดินทางท่องเที่ยวเกี่ยวกับลักษณะการเดินทาง พบว่า มีลักษณะการเดินทางแบบไม่พักค้างคืนซึ่งถือว่าเป็นนักท่องเที่ยวประมาณร้อยละ 34.4 ส่วนผู้ที่เดินทางมีลักษณะการพักค้างคืนอย่างน้อย 1 คืนซึ่งถือว่าเป็นนักท่องเที่ยวมีประมาณร้อยละ 65.6 (รวมผู้ที่เดินทางแบบพักค้างคืน และผู้ที่เดินทางทั้ง 2 ลักษณะ)

สำหรับผู้ที่ไม่ได้เดินทางท่องเที่ยวในรอบปี 2553 ส่วนใหญ่ร้อยละ 61.0 ได้ให้เหตุผลว่าไม่มีเวลาว่าง รองลงมาคือ ไม่มีทุนทรัพย์เพียงพอสำหรับการเดินทาง ร้อยละ 54.3 สภาพเศรษฐกิจไม่ค่อยดี ร้อยละ 37.9 ไม่ชอบเดินทาง ร้อยละ 34.0 ราคาน้ำมันสูง ร้อยละ 20.9 และมีปัญหาเรื่องสุขภาพ ร้อยละ 20.7 ส่วนเหตุผลอื่น ๆ รายละเอียดปรากฏตามตาราง 1

แผนภูมิ 2 ร้อยละของประชาชนที่มีอายุ 15 ปีขึ้นไปที่ไม่เดินทางท่องเที่ยว จำแนกตามลักษณะการเดินทาง



ตาราง 1 ร้อยละของประชาชนที่มีอายุ 15 ปีขึ้นไปที่ไม่เดินทางท่องเที่ยวในรอบปี 2553 จำแนกตามเหตุผลที่ไม่เดินทางท่องเที่ยว และภาคที่อยู่อาศัย

เหตุผลที่ไม่เดินทางท่องเที่ยว ^{1/}	รวม	ภาคที่อยู่อาศัย						
		กทม.ปริมณฑล ^{2/}	กลาง ^{3/}	ตะวันออก	เหนือตอนบน	เหนือตอนล่าง	ตะวันออกเฉียงเหนือ	ใต้
> ไม่มีเวลาว่าง	61.0	58.8	61.3	55.7	61.5	67.9	58.3	66.7
> ไม่มีทุนทรัพย์เพียงพอสำหรับการเดินทาง	54.3	42.7	44.0	42.9	58.3	58.4	65.7	36.7
> สภาพเศรษฐกิจไม่ค่อยดี	37.9	41.3	36.6	37.0	34.2	40.2	39.8	32.1
> ไม่ชอบเดินทาง	34.0	34.3	38.9	30.3	32.1	34.2	33.0	34.5
> ราคาน้ำมันสูง	20.9	22.6	18.9	25.8	21.6	27.3	19.5	19.4
> มีปัญหาเรื่องสุขภาพ	20.7	24.3	22.3	19.9	18.2	17.8	21.5	18.1
> ไม่มั่นใจในความปลอดภัยของการเดินทาง	7.5	5.2	6.6	3.8	8.5	9.9	8.2	6.8
> ปัญหาความวุ่นวายทางการเมือง	2.7	3.6	3.0	1.8	2.6	2.2	2.5	2.7
> ขาดข้อมูลในการตัดสินใจ	1.7	2.1	1.3	1.1	1.0	1.2	1.9	2.0
> อื่นๆ	1.6	1.7	2.7	2.0	2.4	2.4	0.9	1.6

หมายเหตุ : 1/ ตอบได้มากกว่า 1 คำตอบ

2/ จังหวัดปริมณฑล ได้แก่ นนทบุรี ปทุมธานี สมุทรปราการ

3/ ไม่รวม กรุงเทพมหานคร นนทบุรี ปทุมธานี สมุทรปราการ

เมื่อพิจารณาการเดินทางท่องเที่ยว และลักษณะการเดินทางตามภาคที่อยู่อาศัย โดยแบ่งออกเป็น 7 ภาค คือ กรุงเทพมหานครและปริมณฑล (นนทบุรี ปทุมธานี และสมุทรปราการ) ภาคกลาง ภาคตะวันออก ภาคเหนือตอนบน ภาคเหนือตอนล่าง ภาคตะวันออกเฉียงเหนือ และภาคใต้ พบว่า กรุงเทพมหานครและปริมณฑล ภาคกลาง และภาคเหนือตอนบน มีสัดส่วนของประชาชนที่ระบุว่าได้เดินทางท่องเที่ยวสูงกว่าผู้ที่ไม่เดินทาง ส่วนภาคตะวันออกเฉียงเหนือ ภาคเหนือตอนล่าง ภาคใต้ และภาคตะวันออก มีสัดส่วนของผู้ที่ระบุว่าไม่เดินทางสูงกว่า ผู้ที่เดินทางท่องเที่ยว สำหรับลักษณะการเดินทาง เกือบทุกภาคมีสัดส่วนของประชาชนที่ได้เดินทางแบบพักค้างคืน (หรือที่เรียกว่านักท่องเที่ยว) สูงกว่าผู้ที่ไม่พักค้างคืน (หรือที่เรียกว่านักท่องเที่ยว) มีเพียงภาคกลางที่มีสัดส่วนของผู้ที่ไม่พักค้างคืนสูงกว่า (ตาราง 2)

ตาราง 2 ร้อยละของประชาชนที่มีอายุ 15 ปีขึ้นไป จำแนกตามการเดินทางท่องเที่ยวในรอบปี 2553 ลักษณะการเดินทาง และภาคที่อยู่อาศัย

ภาคที่อยู่อาศัย	การเดินทางท่องเที่ยว			ลักษณะการเดินทาง ^{1/}			
	รวม	ไม่เดินทาง	เดินทาง	รวม	ไม่พักค้างคืน (นักท่องเที่ยว)	พักค้างคืน (นักท่องเที่ยว)	ไม่พักค้างคืน & พักค้างคืน
รวม	100.0	49.9	50.1	100.0	34.4	45.7	19.9
กรุงเทพฯ และปริมณฑล (นนทบุรี ปทุมธานีสมุทรปราการ)	100.0	32.5	67.5	100.0	25.6	51.8	22.6
กลาง (ไม่รวม กรุงเทพมหานคร นนทบุรี ปทุมธานี สมุทรปราการ)	100.0	41.3	58.7	100.0	41.7	33.6	24.7
ตะวันออก	100.0	51.4	48.6	100.0	27.5	56.6	15.9
เหนือตอนบน	100.0	49.7	50.3	100.0	38.6	42.5	18.9
เหนือตอนล่าง	100.0	52.0	48.0	100.0	33.3	44.7	22.0
ตะวันออกเฉียงเหนือ	100.0	60.3	39.7	100.0	35.9	47.5	16.6
ใต้	100.0	51.8	48.2	100.0	34.7	49.1	16.2

หมายเหตุ : 1/ เฉพาะผู้ที่เดินทางท่องเที่ยว

เมื่อพิจารณาการเดินทางท่องเที่ยว และลักษณะการเดินทางตามจังหวัดที่อยู่อาศัย 40 จังหวัด พบว่า จังหวัดที่มีสัดส่วนของประชาชนตั้งแต่ร้อยละ 60 ขึ้นไปที่ได้เดินทางท่องเที่ยวมี 10 จังหวัด คือ สมุทรปราการ (ร้อยละ 92.7) นครปฐม (ร้อยละ 92.1) อโยธยา (ร้อยละ 90.6) ลพบุรี (ร้อยละ 83.5) เชียงใหม่ (ร้อยละ 68.8) กรุงเทพมหานคร (ร้อยละ 67.8) กำแพงเพชร (ร้อยละ 67.2) ตรัง (ร้อยละ 62.7) ขอนแก่น (ร้อยละ 61.6) และอุบลราชธานี (ร้อยละ 61.3) ส่วนจังหวัดอื่น ๆ รายละเอียดปรากฏตามตาราง 3

สำหรับลักษณะการเดินทางซึ่งพิจารณาจาก 3 ลักษณะ คือ เดินทางแบบไม่พักค้างคืน (นักท่องเที่ยว) แบบพักค้างคืน (นักท่องเที่ยว) และแบบที่เดินทางทั้งสองลักษณะ พบว่า จังหวัดที่มีสัดส่วนของประชาชนที่ได้เดินทางท่องเที่ยวแบบพักค้างคืนสูงกว่ามี 27 จังหวัด คือ ภูเก็ต นครราชสีมา เลย นครศรีธรรมราช สงขลา อุบลราชธานี ระยอง จันทบุรี สุราษฎร์ธานี เพชรบูรณ์ กรุงเทพมหานคร ชลบุรี ประจวบคีรีขันธ์ พิษณุโลก เชียงราย สมุทรสาคร นครสวรรค์ อุตรดิตถ์ กระบี่ สมุทรปราการ นนทบุรี เชียงใหม่ ฉะเชิงเทรา หนองคาย ลำปาง และปทุมธานี ส่วนจังหวัดที่มีสัดส่วนของประชาชนที่ได้เดินทางท่องเที่ยวแบบไม่พักค้างคืนสูงกว่ามี 11 จังหวัด คือ มุกดาหาร ลำพูน ตรัง เพชรบุรี ลพบุรี หนองคาย ปราจีน กาญจนบุรี นครปฐม พังงา และ อโยธยา นอกจากนั้นเป็นจังหวัดที่มีสัดส่วนของประชาชนที่ได้เดินทางทั้งสองลักษณะสูงกว่า ซึ่งมี 2 จังหวัด คือ กำแพงเพชร และขอนแก่น รายละเอียดปรากฏตามตาราง 3

ตาราง 3 ร้อยละของประชาชนที่มีอายุ 15 ปีขึ้นไป จำแนกตามการเดินทางท่องเที่ยวในรอบปี 2553 ลักษณะการเดินทาง และจังหวัดที่อยู่อาศัย

จังหวัด ที่อยู่อาศัย	การเดินทางท่องเที่ยว			ลักษณะการเดินทาง ^{1/}			
	รวม	ไม่ เดินทาง	เดินทาง	รวม	ไม่พักค้างคืน (นักท่องเที่ยว)	พักค้างคืน (นักท่องเที่ยว)	ไม่พักค้างคืน & พักค้างคืน
กรุงเทพมหานคร	100.0	32.2	67.8	100.0	23.9	58.9	17.2
สมุทรปราการ	100.0	7.3	92.7	100.0	23.4	47.9	28.7
นนทบุรี	100.0	46.7	53.3	100.0	31.3	44.4	24.3
ปทุมธานี	100.0	42.0	58.0	100.0	30.4	39.3	30.3
อยุธยา	100.0	9.4	90.6	100.0	41.6	19.1	39.3
ลพบุรี	100.0	16.5	83.5	100.0	48.9	30.8	20.3
สระบุรี	100.0	42.4	57.6	100.0	36.3	32.9	30.8
ฉะเชิงเทรา	100.0	56.1	43.9	100.0	34.1	44.1	21.8
ปราจีนบุรี	100.0	45.8	54.2	100.0	44.0	34.8	21.2
กาญจนบุรี	100.0	69.5	30.5	100.0	42.8	37.2	20.0
นครปฐม	100.0	7.9	92.1	100.0	42.5	32.3	25.2
สมุทรสาคร	100.0	40.1	59.9	100.0	34.8	51.3	13.9
เพชรบุรี	100.0	63.5	36.5	100.0	49.8	30.8	19.4
ประจวบคีรีขันธ์	100.0	55.1	44.9	100.0	26.2	56.4	17.4
ชลบุรี	100.0	42.7	57.3	100.0	23.1	58.4	18.5
ระยอง	100.0	51.8	48.2	100.0	21.0	62.6	16.4
จันทบุรี	100.0	53.6	46.4	100.0	23.8	62.6	13.6
ตราด	100.0	58.0	42.0	100.0	41.7	42.5	15.8
เชียงใหม่	100.0	31.2	68.8	100.0	33.3	44.3	22.4
ลำพูน	100.0	41.5	58.5	100.0	56.1	20.6	23.3

หมายเหตุ : 1/ เฉพาะผู้ที่เดินทางท่องเที่ยว

ตาราง 3 ร้อยละของประชาชนที่มีอายุ 15 ปีขึ้นไป จำแนกตามการเดินทางท่องเที่ยวในรอบปี 2553 ลักษณะการเดินทาง และจังหวัดที่อยู่อาศัย (ต่อ)

จังหวัดที่อยู่อาศัย	การเดินทางท่องเที่ยว			ลักษณะการเดินทาง ^{1/}			
	รวม	ไม่เดินทาง	เดินทาง	รวม	ไม่พักค้างคืน (นักท่องเที่ยว)	พักค้างคืน (นักท่องเที่ยว)	ไม่พักค้างคืน & พักค้างคืน
ลำปาง	100.0	57.4	42.6	100.0	38.9	40.1	21.0
เชียงราย	100.0	66.0	34.0	100.0	37.2	54.3	8.5
นครสวรรค์	100.0	61.8	38.2	100.0	43.8	50.0	6.2
กำแพงเพชร	100.0	32.8	67.2	100.0	35.6	26.5	37.9
พิษณุโลก	100.0	48.3	51.7	100.0	25.0	56.0	19.0
เพชรบูรณ์	100.0	57.7	42.3	100.0	30.3	59.2	10.5
นครราชสีมา	100.0	79.2	20.8	100.0	15.9	75.6	8.5
อุบลราชธานี	100.0	38.7	61.3	100.0	28.8	65.3	5.9
ขอนแก่น	100.0	38.4	61.6	100.0	32.0	32.8	35.2
อุดรธานี	100.0	67.9	32.1	100.0	38.1	48.6	13.3
เลย	100.0	69.4	30.6	100.0	24.9	71.9	3.2
หนองคาย	100.0	84.3	15.7	100.0	46.1	41.2	12.7
มุกดาหาร	100.0	64.7	35.3	100.0	65.8	21.0	13.2
นครศรีธรรมราช	100.0	54.3	45.7	100.0	23.1	71.0	5.9
กระบี่	100.0	62.4	37.6	100.0	38.4	48.2	13.4
พังงา	100.0	51.4	48.6	100.0	42.4	33.7	23.9
ภูเก็ต	100.0	47.0	53.0	100.0	5.9	84.0	10.1
สุราษฎร์ธานี	100.0	44.0	56.0	100.0	28.3	60.3	11.4
สงขลา	100.0	71.6	28.4	100.0	24.8	69.2	6.0
ตรัง	100.0	37.3	62.7	100.0	51.8	30.4	17.8

หมายเหตุ : 1/ เฉพาะผู้ที่เดินทางท่องเที่ยว

หากพิจารณาตามลักษณะทางประชากรและสังคม ซึ่งได้แก่ เพศ อายุ ระดับการศึกษาสูงสุด และ สถานภาพการทำงาน พบว่า เพศหญิงและเพศชายมีสัดส่วนของผู้ที่เดินทางท่องเที่ยวใกล้เคียงกัน คือ เพศหญิง ร้อยละ 50.3 เพศชายร้อยละ 49.7 และทั้งเพศชายและเพศหญิงส่วนใหญ่เดินทางแบบพักค้างคืน (นักท่องเที่ยว) ช่วงอายุที่มีสัดส่วนของผู้ที่เดินทางท่องเที่ยวสูงกว่าไม่เดินทาง คือ ช่วงอายุ 15 - 19 ปี มีผู้ที่เดินทางท่องเที่ยวร้อยละ 61.2 ช่วงอายุ 20 - 29 ปี ร้อยละ 61.9 ช่วงอายุ 30 - 39 ปี ร้อยละ 57.3 และ ช่วงอายุ 40 - 49 ปี ร้อยละ 50.8 โดยเกือบทุกช่วงอายุส่วนใหญ่เดินทางแบบพักค้างคืน (นักท่องเที่ยว) มีเพียงช่วงอายุ 15 -19 ปี ที่ส่วนใหญ่เดินทางท่องเที่ยวแบบไม่พักค้างคืน (นักทัศนาจร) สำหรับระดับการศึกษาสูงสุดพบว่าในกลุ่มผู้ที่มีระดับการศึกษายังสูง จะมีสัดส่วนของผู้ที่เดินทางท่องเที่ยวสูงกว่าไม่เดินทาง คือ กลุ่มปริญญาตรีและสูงกว่า มีผู้ที่เดินทางท่องเที่ยว ร้อยละ 79.3 ปวส./ปวท./อนุปริญญา ร้อยละ 70.9 มัธยมศึกษาตอนปลาย/ปวช. ร้อยละ 63.7 และมัธยมศึกษาตอนต้น ร้อยละ 56.2 และทุกระดับการศึกษาส่วนใหญ่เดินทางแบบพักค้างคืน (นักท่องเที่ยว) ส่วนสถานภาพการทำงานกลุ่มที่มีสัดส่วนของผู้ที่เดินทางท่องเที่ยวสูงกว่าไม่เดินทาง คือ ข้าราชการ/พนักงาน รัฐวิสาหกิจมีผู้ที่เดินทางท่องเที่ยว ร้อยละ 78.8 นักเรียน/นักศึกษา ร้อยละ 68.1 พนักงาน/ลูกจ้างเอกชน ร้อยละ 64.0 และค้าขาย/ประกอบธุรกิจส่วนตัวร้อยละ 56.0 โดยเกือบทุกสถานภาพการทำงาน ส่วนใหญ่เดินทางแบบพักค้างคืน (นักท่องเที่ยว) มีเพียงนักเรียน/นักศึกษาที่ส่วนใหญ่เดินทางแบบไม่พักค้างคืน (นักทัศนาจร) รายละเอียดปรากฏตามตาราง 4

ตาราง 4 ร้อยละของประชาชนที่มีอายุ 15 ปีขึ้นไป จำแนกตามการเดินทางท่องเที่ยวในรอบปี 2553 ลักษณะการเดินทาง และลักษณะสำคัญทางประชากร

ลักษณะสำคัญทางประชากร	การเดินทางท่องเที่ยว			ลักษณะการเดินทาง ^{1/}			
	รวม	ไม่เดินทาง	เดินทาง	รวม	ไม่พักค้างคืน (นักท่องเที่ยว)	พักค้างคืน (นักท่องเที่ยว)	ไม่พักค้างคืน & พักค้างคืน
เพศ	100.0	49.9	50.1	100.0	34.4	45.7	19.9
ชาย	100.0	50.3	49.7	100.0	34.5	44.7	20.8
หญิง	100.0	49.7	50.3	100.0	34.4	46.4	19.2
อายุ	100.0	49.9	50.1	100.0	34.4	45.7	19.9
15 – 19 ปี	100.0	38.8	61.2	100.0	43.5	38.6	17.9
20 - 29 ปี	100.0	38.1	61.9	100.0	32.7	45.0	22.3
30 – 39 ปี	100.0	42.7	57.3	100.0	31.9	45.8	22.3
40 – 49 ปี	100.0	49.2	50.8	100.0	35.5	44.5	20.0
50- 59 ปี	100.0	53.0	47.0	100.0	34.3	46.1	19.6
60 ปีขึ้นไป	100.0	65.0	35.0	100.0	34.9	50.8	14.3
การศึกษาสูงสุด	100.0	49.9	50.1	100.0	34.4	45.7	19.9
ไม่ได้รับการศึกษา	100.0	74.5	25.5	100.0	43.8	47.3	8.9
ประถมศึกษา	100.0	60.5	39.5	100.0	39.6	46.3	14.1
มัธยมศึกษาตอนต้น	100.0	43.8	56.2	100.0	37.3	43.9	18.8
มัธยมศึกษาตอนปลาย/ปวช.	100.0	36.3	63.7	100.0	32.9	44.5	22.6
ปวส./ปวท./อนุปริญญา	100.0	29.1	70.9	100.0	29.8	44.7	25.5
ปริญญาตรีและสูงกว่า	100.0	20.7	79.3	100.0	20.2	47.2	32.6
สถานภาพการทำงาน	100.0	49.9	50.1	100.0	34.4	45.7	19.9
ข้าราชการ/ พนักงานรัฐวิสาหกิจ	100.0	21.2	78.8	100.0	18.8	49.4	31.8
พนักงาน/ลูกจ้างเอกชน	100.0	36.0	64.0	100.0	29.5	47.8	22.7
ค้าขาย/ประกอบธุรกิจ ส่วนตัว	100.0	44.0	56.0	100.0	35.0	45.2	19.8
เกษตรกร	100.0	61.0	39.0	100.0	45.0	41.5	13.5
รับจ้างทั่วไป/กรรมกร	100.0	65.1	34.9	100.0	41.3	42.6	16.1
นักเรียน/นักศึกษา	100.0	31.9	68.1	100.0	42.2	37.0	20.8
แม่บ้าน/ไม่ได้ประกอบอาชีพ	100.0	61.7	38.3	100.0	31.4	52.0	16.6

หมายเหตุ : 1/ เฉพาะผู้ที่เดินทางท่องเที่ยว

เมื่อพิจารณาภาคที่ประชาชนเดินทางไปท่องเที่ยวในภาพรวมพบว่า ประชาชนประมาณ 1 ใน 3 (ร้อยละ 33.3) เดินทางไปท่องเที่ยวในพื้นที่ภาคตะวันออกเฉียงเหนือ รองลงมาพื้นที่ภาคกลาง ร้อยละ 31.3 เมื่อพิจารณาตามภาคที่อยู่อาศัย พบว่า ประชาชนที่อาศัยอยู่ในกรุงเทพมหานครและปริมณฑล ส่วนใหญ่ (ร้อยละ 54.6) เดินทางไปท่องเที่ยวในพื้นที่ภาคกลาง ส่วนประชาชนที่อาศัยอยู่ในพื้นที่ภาคกลาง ภาคตะวันออก ภาคเหนือ ตอนบน ภาคเหนือตอนล่าง ภาคตะวันออกเฉียงเหนือ และภาคใต้ ส่วนใหญ่เดินทางท่องเที่ยวในพื้นที่บริเวณภาคที่ตนเองอาศัยอยู่ กล่าวคือ คนภาคกลางท่องเที่ยวในภาคกลางร้อยละ 68.2 ภาคตะวันออกท่องเที่ยวในภาคตะวันออก ร้อยละ 39.8 ภาคเหนือตอนบนท่องเที่ยวในภาคเหนือตอนบน ร้อยละ 82.9 ภาคเหนือตอนล่างท่องเที่ยวในภาคเหนือตอนล่าง ร้อยละ 56.9 ภาคตะวันออกเฉียงเหนือท่องเที่ยวในภาคตะวันออกเฉียงเหนือ ร้อยละ 73.5 และคนภาคใต้ท่องเที่ยวในภาคใต้ ร้อยละ 90.5

หากพิจารณาตามลักษณะการเดินทาง คือ แบบไม่พักค้างคืน (นักท่องเที่ยว) และแบบพักค้างคืน (นักท่องเที่ยว) พบว่า ในแบบไม่พักค้างคืนมีลักษณะไม่แตกต่างไปจากภาพรวม ส่วนแบบพักค้างคืน พบว่า ประชาชนที่อาศัยอยู่ในกรุงเทพมหานครและปริมณฑล ส่วนใหญ่ (ร้อยละ 40.5) เดินทางไปท่องเที่ยวในพื้นที่ภาคตะวันออกเฉียงเหนือ ภาคกลางประมาณร้อยละ 32.1 ท่องเที่ยวในภาคกลาง ร้อยละ 39.0 ท่องเที่ยวในภาคตะวันออกเฉียงเหนือ ภาคเหนือตอนบนร้อยละ 44.6 ท่องเที่ยวในภาคเหนือตอนบน ภาคเหนือตอนล่างร้อยละ 26.6 ท่องเที่ยวในภาคตะวันออก ภาคตะวันออกเฉียงเหนือร้อยละ 37.3 ท่องเที่ยวในภาคตะวันออกเฉียงเหนือ และคนภาคใต้ร้อยละ 61.5 ท่องเที่ยวในภาคใต้

ตาราง 5 ร้อยละของประชาชนที่มีอายุ 15 ปีขึ้นไปที่เดินทางท่องเที่ยวในรอบปี 2553 จำแนกตามภาคที่เดินทางไปท่องเที่ยว ลักษณะการเดินทาง และภาคที่อยู่อาศัย

ภาคที่อยู่อาศัย	ภาคที่เดินทางไปท่องเที่ยว ^{1/}						
	กทม. ปริมณฑล ^{2/}	กลาง ^{3/}	ตะวันออก	เหนือ ตอนบน	เหนือ ตอนล่าง	ตะวันออก เฉียงเหนือ	ใต้
	รวม						
รวม	18.7	31.3	18.7	16.0	11.8	33.3	15.5
กทม. ปริมณฑล ^{2/}	11.5	54.6	28.3	12.4	11.1	31.4	7.9
กลาง ^{3/}	28.0	68.2	20.8	9.3	10.9	20.2	5.7
ตะวันออก	20.1	29.6	39.8	11.9	8.4	29.5	4.1
เหนือตอนบน	16.8	9.2	9.8	82.9	9.9	6.5	2.5
เหนือตอนล่าง	19.2	25.1	18.7	20.5	56.9	13.6	2.1
ตะวันออกเฉียงเหนือ	19.5	9.8	18.3	4.6	3.6	73.5	2.4
ใต้	16.1	7.4	2.0	5.6	1.0	5.8	90.5
	ไม่พักค้างคืน (นักท่องเที่ยว)						
รวม	13.3	32.8	11.9	10.1	9.9	26.4	12.2
กทม. ปริมณฑล ^{2/}	21.9	71.4	34.3	-	2.8	2.6	0.2
กลาง ^{3/}	31.9	74.5	14.0	0.2	6.6	5.4	0.7
ตะวันออก	25.9	29.8	68.0	-	0.8	2.6	-
เหนือตอนบน	1.0	0.6	0.2	96.6	6.1	-	-
เหนือตอนล่าง	8.0	17.1	1.8	8.7	75.2	4.5	-
ตะวันออกเฉียงเหนือ	2.3	2.4	1.7	0.1	0.9	94.4	-
ใต้	0.4	0.9	0.1	0.1	-	-	99.0
	พักค้างคืน (นักท่องเที่ยว)						
รวม	17.5	20.6	18.7	16.0	9.8	28.8	13.6
กทม. ปริมณฑล ^{2/}	1.2	27.2	15.8	16.7	13.0	40.5	10.4
กลาง ^{3/}	11.7	32.1	19.7	15.8	11.2	28.6	9.0
ตะวันออก	12.3	23.0	14.2	16.3	11.2	39.0	5.6
เหนือตอนบน	26.5	14.4	15.7	44.6	10.5	10.6	4.1
เหนือตอนล่าง	22.1	23.4	26.6	23.5	23.0	16.7	3.2
ตะวันออกเฉียงเหนือ	28.6	13.4	27.2	7.0	4.8	37.3	3.8
ใต้	24.4	10.6	3.0	8.5	1.6	8.9	61.5

หมายเหตุ : 1/ ตอบได้มากกว่า 1 คำตอบ

2/ จังหวัดปริมณฑล ได้แก่ นนทบุรี ปทุมธานี สมุทรปราการ

3/ ไม่รวม กรุงเทพมหานคร นนทบุรี ปทุมธานี สมุทรปราการ

- มีข้อมูลจำนวนเล็กน้อย

3.1.2 จำนวนครั้ง/ทริปที่เดินทางท่องเที่ยวในรอบปี 2553

จำนวนครั้ง/ทริปที่เดินทางท่องเที่ยวในรอบปี 2553 ในภาพรวมผู้ที่เดินทางท่องเที่ยวส่วนใหญ่ร้อยละ 79.4 เดินทางท่องเที่ยวประมาณ 1–4 ครั้ง รองลงมาร้อยละ 12.2 เดินทาง 5–9 ครั้ง ร้อยละ 5.1 เดินทาง 10–14 ครั้ง ร้อยละ 2.2 เดินทาง 20 ครั้งขึ้นไป และร้อยละ 1.1 เดินทาง 15–19 ครั้ง เมื่อพิจารณาตามลักษณะการเดินทางเพียง 2 กลุ่ม คือ การเดินทางแบบไม่พักค้างคืน และแบบพักค้างคืน (ส่วนผู้ที่เดินทางทั้ง 2 ลักษณะ คือ ทั้งแบบไม่พักค้างคืน และแบบพักค้างคืนนั้น ในการศึกษาวิเคราะห์ต่อไปนี้จะจัดกลุ่มไว้ในกลุ่มใดกลุ่มหนึ่งโดยพิจารณาจากจำนวนครั้ง/ทริปที่เดินทาง ถ้าจำนวนครั้งเท่ากัน หรือจำนวนครั้งแบบพักค้างคืนมากกว่า จะจัดอยู่ในกลุ่มพักค้างคืน และถ้าจำนวนครั้งแบบไม่พักค้างคืนมากกว่า จะจัดอยู่ในกลุ่มไม่พักค้างคืน) พบว่า ทั้ง 2 กลุ่มมีส่วนของจำนวนครั้ง/ทริปที่เดินทางท่องเที่ยวในรอบปี 2553 ไม่แตกต่างไปจากภาพรวม (ตาราง 6)

ตาราง 6 ร้อยละของประชาชนที่มีอายุ 15 ปีขึ้นไปเดินทางท่องเที่ยว จำแนกตามจำนวนครั้ง/ทริปที่เดินทางในรอบปี 2553 และลักษณะการเดินทาง

จำนวนครั้ง/ทริป ที่เดินทางในรอบปี 2553	รวม	ลักษณะการเดินทาง	
		ไม่พักค้างคืน (นักท่องเที่ยว)	พักค้างคืน (นักท่องเที่ยว)
รวม	100.0	100.0	100.0
1–4 ครั้ง	79.4	69.3	87.9
5–9 ครั้ง	12.2	17.6	7.7
10–14 ครั้ง	5.1	7.7	2.9
15–19 ครั้ง	1.1	1.8	0.5
20 ครั้งขึ้นไป	2.2	3.6	1.0

สำหรับจำนวนครั้ง/ทริปที่เดินทางท่องเที่ยวในรอบปี 2553 เมื่อพิจารณาตามภาค และจังหวัดที่อยู่อาศัยพบว่า ในทุกภาคและทุกจังหวัด ประชาชนที่ได้เดินทางท่องเที่ยวส่วนใหญ่จะเดินทางท่องเที่ยวประมาณ 1–4 ครั้ง รายละเอียดปรากฏตามตาราง 7 และตาราง 8

ตาราง 7 ร้อยละของประชาชนที่มีอายุ 15 ปีขึ้นไปที่เดินทางท่องเที่ยว จำแนกตามจำนวนครั้ง/ทริปที่เดินทางในรอบปี 2553 และภาคที่อยู่อาศัย

ภาคที่อยู่อาศัย	รวม	จำนวนครั้ง/ทริป ที่เดินทางในรอบปี 2553 (ครั้ง)				
		1-4	5-9	10-14	15-19	20 ขึ้นไป
รวม	100.0	79.4	12.2	5.1	1.1	2.2
กรุงเทพมหานครและปริมณฑล (นนทบุรี ปทุมธานี สมุทรปราการ)	100.0	80.9	11.1	5.0	0.9	2.1
กลาง (ไม่รวม กรุงเทพมหานคร นนทบุรี ปทุมธานี สมุทรปราการ)	100.0	70.8	16.6	7.3	2.0	3.3
ตะวันออก	100.0	78.0	12.5	6.0	1.1	2.4
เหนือตอนบน	100.0	77.1	10.6	6.7	1.4	4.2
เหนือตอนล่าง	100.0	78.5	11.8	5.6	1.6	2.5
ตะวันออกเฉียงเหนือ	100.0	87.7	8.5	2.5	0.4	0.9
ใต้	100.0	74.9	16.6	5.6	1.0	1.9

ตาราง 8 ร้อยละของประชาชนที่มีอายุ 15 ปีขึ้นไปที่เดินทางท่องเที่ยว จำแนกตามจำนวนครั้ง/ทริปที่เดินทาง
ในรอบปี 2553 และจังหวัดที่อยู่อาศัย

จังหวัดที่อยู่อาศัย	รวม	จำนวนครั้ง/ทริป ที่เดินทางในรอบปี 2553 (ครั้ง)				
		1-4	5-9	10-14	15-19	20 ขึ้นไป
กรุงเทพมหานคร	100.0	83.5	10.0	4.0	0.7	1.8
สมุทรปราการ	100.0	74.1	15.3	6.5	0.9	3.2
นนทบุรี	100.0	79.6	8.1	6.7	1.8	3.8
ปทุมธานี	100.0	80.3	13.6	4.5	0.9	0.7
อยุธยา	100.0	48.9	29.5	12.4	5.3	3.9
ลพบุรี	100.0	83.9	11.4	3.7	0.5	0.5
สระบุรี	100.0	68.4	18.8	6.7	1.1	5.0
ฉะเชิงเทรา	100.0	70.8	17.6	6.8	1.2	3.6
ปราจีนบุรี	100.0	76.1	17.7	4.7	0.2	1.3
กาญจนบุรี	100.0	82.1	7.6	7.8	1.2	1.3
นครปฐม	100.0	71.9	16.8	8.0	1.6	1.7
สมุทรสาคร	100.0	80.5	12.0	4.5	1.4	1.6
เพชรบุรี	100.0	81.0	10.4	6.0	1.1	1.5
ประจวบคีรีขันธ์	100.0	74.9	11.0	6.6	1.5	6.0
ชลบุรี	100.0	86.6	9.4	2.7	0.4	0.9
ระยอง	100.0	79.1	15.0	2.9	1.3	1.7
จันทบุรี	100.0	81.4	9.3	5.9	0.9	2.5
ตราด	100.0	63.3	14.1	14.5	2.0	6.1
เชียงใหม่	100.0	81.6	11.5	3.3	1.3	2.3
ลำพูน	100.0	56.9	14.9	15.6	2.5	10.1
ลำปาง	100.0	81.5	11.3	5.2	1.4	0.6

หมายเหตุ :- มีข้อมูลจำนวนเล็กน้อย

ตาราง 8 ร้อยละของประชาชนที่มีอายุ 15 ปีขึ้นไปที่เดินทางท่องเที่ยว จำแนกตามจำนวนครั้ง/ทริปที่เดินทาง
ในรอบปี 2553 และจังหวัดที่อยู่อาศัย (ต่อ)

จังหวัดที่อยู่อาศัย	รวม	จำนวนครั้งที่เดินทางเฉลี่ยในรอบปี 2553 (ครั้ง)				
		1-4	5-9	10-14	15-19	20 ขึ้นไป
เชียงราย	100.0	84.3	4.0	2.6	1.8	7.3
นครสวรรค์	100.0	92.3	6.9	0.8	-	-
กำแพงเพชร	100.0	67.2	15.7	10.1	3.0	4.0
พิษณุโลก	100.0	78.7	11.2	6.3	1.0	2.8
เพชรบูรณ์	100.0	84.3	11.3	1.8	0.7	1.9
นครราชสีมา	100.0	96.0	3.1	0.9	-	-
อุบลราชธานี	100.0	93.9	3.9	1.1	0.2	0.9
ขอนแก่น	100.0	90.4	8.7	0.6	-	0.3
อุดรธานี	100.0	83.2	10.1	4.9	0.4	1.4
เลย	100.0	96.2	3.1	0.5	0.2	-
หนองคาย	100.0	78.2	12.6	6.4	1.2	1.6
มุกดาหาร	100.0	94.8	4.2	0.9	-	0.1
นครศรีธรรมราช	100.0	82.6	10.8	3.6	0.5	2.5
กระบี่	100.0	70.8	16.8	6.7	3.5	2.2
พังงา	100.0	47.8	28.2	16.1	2.8	5.1
ภูเก็ต	100.0	83.7	12.0	3.2	0.6	0.5
สุราษฎร์ธานี	100.0	83.1	12.0	3.5	0.5	0.9
สงขลา	100.0	93.1	4.6	2.0	0.3	-
ตรัง	100.0	81.4	14.6	2.7	0.2	1.1

หมายเหตุ : - มีข้อมูลจำนวนเล็กน้อย

สำหรับจำนวนครั้ง/ทริปที่เดินทางท่องเที่ยวในรอบปี 2553 เฉลี่ยต่อคนต่อปี ในภาพรวมประมาณ 3.7 ครั้ง แบบไม่พักค้างคืน 4.8 ครั้ง แบบพักค้างคืน 2.7 ครั้ง หากพิจารณาตามภาคที่อยู่อาศัยในภาพรวม ซึ่งจะอธิบายถึงจำนวนครั้ง/ทริปเฉลี่ยต่อคนต่อปีที่เดินทางท่องเที่ยวของประชาชนในแต่ละภาค พบว่า ภาคกลางสูงสุด 4.6 ครั้ง รองลงมาภาคเหนือตอนบน 4.2 ครั้ง ภาคใต้ 3.9 ครั้ง ภาคเหนือตอนล่าง 3.8 ครั้ง กรุงเทพมหานครและปริมณฑล และภาคตะวันออกเฉียงเหนือ 3.6 ครั้ง และภาคตะวันออกเพียงเหนือ 2.6 ครั้ง (ตาราง 9) เมื่อพิจารณาตามจังหวัดที่อยู่อาศัยในภาพรวม พบว่า จังหวัดที่มีจำนวนครั้ง/ทริปเฉลี่ยต่อคนต่อปีที่เดินทางท่องเที่ยวสูงสุด 5 จังหวัดแรก คือ พังงา 7.3 ครั้ง ลำพูน 7.2 ครั้ง รองลงมา อัญญา 6.3 ครั้ง ตราด 5.4 ครั้ง กำแพงเพชร 5.2 ครั้ง ส่วนจังหวัดอื่น ๆ รายละเอียดปรากฏตามตาราง 10

ตาราง 9 จำนวนครั้ง/ทริปเฉลี่ยต่อคนต่อปีที่เดินทางท่องเที่ยวในรอบปี 2553 จำแนกตามลักษณะการเดินทาง และภาคที่อยู่อาศัย

ภาคที่อยู่อาศัย	รวม	ลักษณะการเดินทาง	
		ไม่พักค้างคืน	พักค้างคืน
		(นักท่องเที่ยว)	(นักท่องเที่ยว)
รวม	3.7	4.8	2.7
กรุงเทพมหานครและปริมณฑล (นนทบุรี ปทุมธานี สมุทรปราการ)	3.6	4.9	2.8
กลาง (ไม่รวม กรุงเทพมหานคร นนทบุรี ปทุมธานี สมุทรปราการ)	4.6	5.8	3.1
ตะวันออก	3.6	5.4	2.6
เหนือตอนบน	4.2	5.7	2.8
เหนือตอนล่าง	3.8	5.1	2.9
ตะวันออกเฉียงเหนือ	2.6	3.3	2.1
ใต้	3.9	5.0	3.0

ตาราง 10 จำนวนครั้ง/ทริปเฉลี่ยต่อคนต่อปีที่เดินทางท่องเที่ยวในรอบปี 2553 จำแนกตามลักษณะการเดินทาง และจังหวัดที่อยู่อาศัย

จำนวนครั้ง/ทริปเฉลี่ย

จังหวัดที่อยู่อาศัย	รวม	ลักษณะการเดินทาง	
		ไม่พักค้างคืน (นักท่องเที่ยว)	พักค้างคืน (นักท่องเที่ยว)
กรุงเทพมหานคร	3.3	3.7	3.1
สมุทรปราการ	4.4	6.5	2.9
นนทบุรี	3.8	6.3	1.9
ปทุมธานี	3.6	4.8	2.4
อยุธยา	6.3	7.4	3.8
ลพบุรี	3.0	3.4	2.5
สระบุรี	5.1	5.8	4.2
ฉะเชิงเทรา	4.4	5.8	3.0
ปราจีนบุรี	3.5	3.9	2.9
กาญจนบุรี	3.4	3.9	2.8
นครปฐม	4.2	5.2	2.8
สมุทรสาคร	3.5	5.2	2.2
เพชรบุรี	3.5	4.0	2.7
ประจวบคีรีขันธ์	5.0	7.2	3.7
ชลบุรี	2.8	3.6	2.3
ระยอง	3.3	5.1	2.5
จันทบุรี	3.5	4.8	2.9
ตราด	5.4	7.6	2.9
เชียงใหม่	3.4	4.1	2.9
ลำพูน	7.2	8.9	2.9
ลำปาง	3.0	3.7	2.4

ตาราง 10 จำนวนครั้ง/ทริปเฉลี่ยต่อคนต่อปีที่เดินทางท่องเที่ยวในรอบปี 2552 จำแนกตามลักษณะการเดินทาง และจังหวัดที่อยู่อาศัย (ต่อ)

จังหวัดที่อยู่อาศัย	รวม	จำนวนครั้ง/ทริปเฉลี่ย	
		ลักษณะการเดินทาง	
		ไม่พักค้างคืน (นักท่องเที่ยว)	พักค้างคืน (นักท่องเที่ยว)
เชียงราย	4.2	7.1	2.1
นครสวรรค์	2.1	2.1	2.0
กำแพงเพชร	5.2	6.2	3.6
พิษณุโลก	4.0	7.0	2.6
เพชรบูรณ์	3.0	2.9	3.1
นครราชสีมา	1.7	1.3	1.8
อุบลราชธานี	2.1	3.4	1.6
ขอนแก่น	2.6	2.7	2.5
อุดรธานี	3.2	3.8	2.7
เลย	1.7	1.8	1.7
หนองคาย	3.6	4.4	2.8
มุกดาหาร	1.8	1.6	2.1
นครศรีธรรมราช	3.5	5.6	2.7
กระบี่	4.5	5.5	3.6
พังงา	7.3	9.2	4.7
ภูเก็ต	2.9	3.6	2.8
สุราษฎร์ธานี	3.2	3.4	3.0
สงขลา	2.1	2.6	1.9
ตรัง	3.1	3.2	2.9

3.1.3 วัตถุประสงค์หลักในการเดินทางท่องเที่ยว

แผนภูมิ 3 ร้อยละของประชาชนที่มีอายุ 15 ปีขึ้นไปที่เดินทางท่องเที่ยว จำแนกตามวัตถุประสงค์หลักในการเดินทางท่องเที่ยว 5 เรื่องแรก

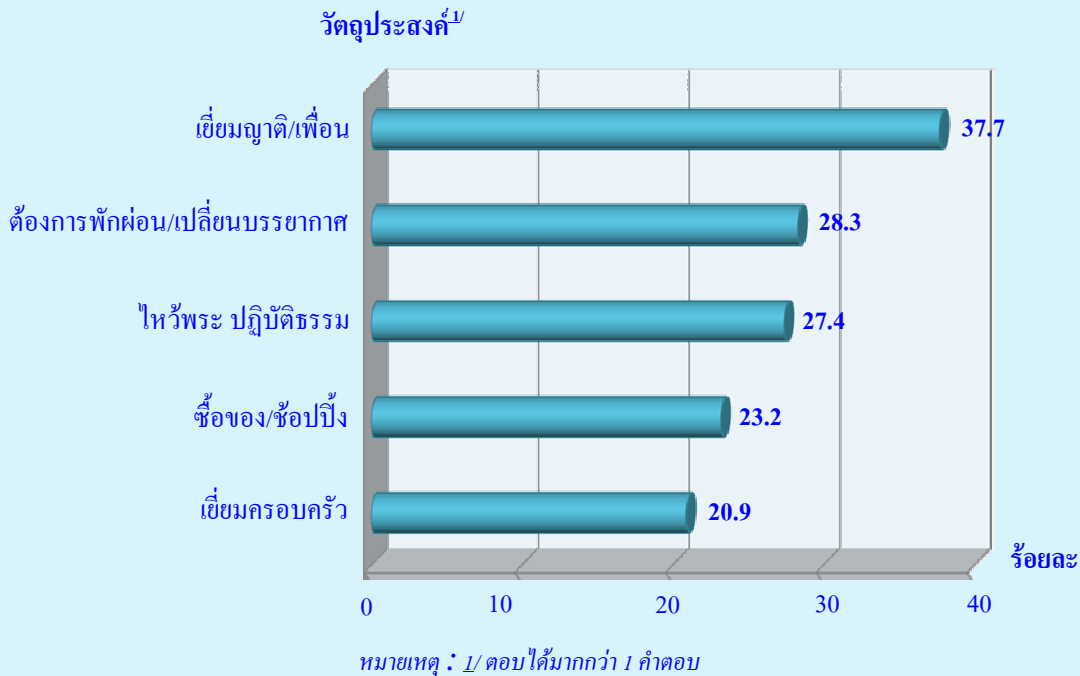

วัตถุประสงค์หลักในการเดินทางท่องเที่ยวในภาพรวม 5 เรื่องแรก ได้แก่ 1) เพื่อเยี่ยมญาติ/เพื่อน ร้อยละ 37.7 2) ต้องการพักผ่อน/เปลี่ยนบรรยากาศ ร้อยละ 28.3 3) ไหว้พระ ปฏิบัติธรรม ร้อยละ 27.4 4) ชื้อของ/ชื้อปิ้ง ร้อยละ 23.2 5) เชื่อมครอบครัว ร้อยละ 20.9 สำหรับผู้ที่เดินทางแบบไม่พักค้างคืน ได้แก่ 1) ไหว้พระ ปฏิบัติธรรม ร้อยละ 36.5 2) ชื้อของ/ชื้อปิ้ง ร้อยละ 34.4 3) เพื่อเยี่ยมญาติ/เพื่อน ร้อยละ 33.3 4) ต้องการพักผ่อน/เปลี่ยนบรรยากาศ ร้อยละ 27.1 และ 5) กินอาหารต่างจังหวัด ร้อยละ 18.4 ส่วนผู้ที่เดินทางแบบพักค้างคืน ได้แก่ 1) เพื่อเยี่ยมญาติ/เพื่อน ร้อยละ 41.4 2) เชื่อมครอบครัว ร้อยละ 29.8 3) ต้องการพักผ่อน/เปลี่ยนบรรยากาศ ร้อยละ 29.2 4) ไหว้พระปฏิบัติธรรม ร้อยละ 19.7 และ 5) ชอบเดินทางท่องเที่ยว ร้อยละ 19.0 (ตาราง 11)

ตาราง 11 ร้อยละของประชาชนที่มีอายุ 15 ปีขึ้นไปที่เดินทางท่องเที่ยว จำแนกตามวัตถุประสงค์หลักในการเดินทางท่องเที่ยว และลักษณะการเดินทาง

วัตถุประสงค์หลัก ในการเดินทางท่องเที่ยว ^{1/}	รวม	ลักษณะการเดินทาง	
		ไม่พักค้างคืน (นักท่องเที่ยว)	พักค้างคืน (นักท่องเที่ยว)
➢ เยี่ยมญาติ/เพื่อน	37.7	33.3	41.4
➢ ต้องการพักผ่อน/เปลี่ยนบรรยากาศ	28.3	27.1	29.2
➢ ไหว้พระ ปฏิบัติธรรม	27.4	36.5	19.7
➢ ซื้อของ/ซื้อปิ้ง	23.2	34.4	13.8
➢ เยี่ยมครอบครัว	20.9	10.4	29.8
➢ ชอบเดินทางท่องเที่ยว	18.5	17.9	19.0
➢ กินอาหารต่างจังหวัด	15.1	18.4	12.4
➢ เข้าร่วมงานเทศกาล/งานประเพณี	10.5	13.5	8.1
➢ ดูงาน	6.9	4.4	9.0
➢ เข้าร่วมประชุม/สัมมนา	6.4	3.9	8.6
➢ ติดต่อธุรกิจ/ปฏิบัติราชการ	5.3	6.9	4.0
➢ รักษาตัว	2.7	4.0	1.5
➢ เล่น/ดูกีฬา	0.7	1.0	0.4
➢ เบื่องาน	0.7	0.8	0.6
➢ อื่น ๆ	4.4	5.0	3.9

หมายเหตุ : 1/ ตอบได้มากกว่า 1 คำตอบ

หากพิจารณาวัตถุประสงค์หลักในการเดินทางท่องเที่ยวตามภาคที่อยู่อาศัยในภาพรวมพบว่า ประชาชนที่อาศัยอยู่ในกรุงเทพมหานครและปริมณฑลส่วนใหญ่ (ร้อยละ 40.2) เดินทางเพราะต้องการพักผ่อนเปลี่ยนบรรยากาศ ภาคกลางร้อยละ 36.5 ไหว้พระปฏิบัติธรรม ส่วนภาคตะวันออก ภาคเหนือตอนบน ภาคเหนือตอนล่าง ภาคตะวันออกเฉียงเหนือ และภาคใต้ เดินทางเพราะต้องการเยี่ยมญาติ/เพื่อน ร้อยละ 39.8 ร้อยละ 36.9 ร้อยละ 37.9 ร้อยละ 37.7 และร้อยละ 45.1 ตามลำดับ (ตาราง 12)

ตาราง 12 ร้อยละของประชาชนที่มีอายุ 15 ปีขึ้นไปที่เดินทางท่องเที่ยว จำแนกตามวัตถุประสงค์หลักในการเดินทางท่องเที่ยว และภาคที่อยู่อาศัย

วัตถุประสงค์หลักในการเดินทางท่องเที่ยว ^{1/}	รวม	ภาคที่อยู่อาศัย						
		กทม.ปริมณฑล ^{2/}	กลาง ^{3/}	ตะวันออก	เหนือตอนบน	เหนือตอนล่าง	ตะวันออกเฉียงเหนือ	ใต้
➢ เยี่ยมญาติ/เพื่อน	37.7	35.6	34.8	39.8	36.9	37.9	37.7	45.1
➢ ต้องการพักผ่อน/เปลี่ยนบรรยากาศ	28.3	40.2	28.8	27.2	26.5	25.1	23.6	22.2
➢ ไหว้พระปฏิบัติธรรม	27.4	35.3	36.5	23.0	23.7	28.1	24.7	11.1
➢ ซื้อของ/ช้อปปิ้ง	23.2	14.3	27.7	22.9	34.1	27.9	19.7	27.5
➢ เยี่ยมครอบครัว	20.9	33.9	18.2	26.8	17.7	15.6	15.9	19.1
➢ ชอบเดินทางท่องเที่ยว	18.5	21.6	19.9	16.7	15.7	16.8	15.5	21.7
➢ กินอาหารต่างจังหวัด	15.1	17.6	16.3	11.0	16.9	11.3	14.7	13.0
➢ เข้าร่วมงานเทศกาล/งานประเพณี	10.5	10.5	9.2	9.6	9.0	7.3	13.8	9.5
➢ ดูงาน	6.9	2.3	6.2	6.6	8.8	9.6	10.5	4.8
➢ เข้าร่วมประชุม/สัมมนา	6.4	4.6	5.5	4.4	8.5	7.9	7.9	5.7
➢ ติดต่อธุรกิจ/ปฏิบัติราชการ	5.3	3.7	4.4	6.3	7.2	7.3	5.5	5.8
➢ รักษาตัว	2.7	0.4	3.1	1.9	3.9	5.8	1.9	4.0
➢ เล่น/ดูกีฬา	0.7	0.4	0.7	0.1	0.7	0.5	0.9	0.9
➢ เบื่องาน	0.7	1.3	0.9	0.2	0.3	0.2	0.5	0.4
➢ อื่น ๆ	4.4	0.9	3.9	2.7	6.1	6.4	4.6	7.9

หมายเหตุ : 1/ ตอบได้มากกว่า 1 คำตอบ

2/ จังหวัดปริมณฑล ได้แก่ นนทบุรี ปทุมธานี สมุทรปราการ

3/ ไม่รวม กรุงเทพมหานคร นนทบุรี ปทุมธานี สมุทรปราการ

3.1.4 กิจกรรมที่ทำระหว่างการเดินทางท่องเที่ยว

แผนภูมิ 4 ร้อยละของประชาชนที่มีอายุ 15 ปีขึ้นไปที่เดินทางท่องเที่ยว จำแนกตามกิจกรรมที่ทำระหว่างการเดินทางท่องเที่ยว 5 เรื่องแรก



หมายเหตุ : 1/ ตอบได้มากกว่า 1 คำตอบ

สำหรับกิจกรรมที่ทำระหว่างการเดินทางท่องเที่ยว 5 เรื่องแรก ทั้งในภาพรวม กลุ่มผู้เดินทางแบบไม่พักค้างคืน และกลุ่มผู้เดินทางแบบพักค้างคืน มีลักษณะไม่แตกต่างกัน คือ 1) ท่องเที่ยวทั่วไป เช่น กินอาหารพื้นเมือง/ซื้อของ 2) ทำกิจกรรมเชิงศาสนา เช่น ทำบุญ นมัสการศาสนสถาน นั่งสมาธิ วิปัสสนา 3) ทำกิจกรรมร่วมกับเพื่อน/ญาติในที่พัก 4) กิจกรรมเชิงวัฒนธรรม เช่น ชมโบราณสถาน/แหล่งประวัติศาสตร์/พิพิธภัณฑ์ และ 5) ทำกิจกรรมเชิงเกษตรกรรม รายละเอียดปรากฏตามตาราง 13

หากพิจารณากิจกรรมที่ทำระหว่างการเดินทางท่องเที่ยวตามภาคที่อยู่อาศัย ในภาพรวมพบว่า ประชาชนที่อาศัยอยู่ในทุกภาคทั้ง 7 ภาค ส่วนใหญ่ในการเดินทางจะท่องเที่ยวทั่วไป รองลงมาทำกิจกรรมเชิงศาสนา และทำกิจกรรมร่วมกับเพื่อน/ญาติในที่พัก ส่วนกิจกรรมอื่นๆ รายละเอียดปรากฏตามตาราง 14

ตาราง 13 ร้อยละของประชาชนที่มีอายุ 15 ปีขึ้นไปที่เดินทางท่องเที่ยว จำแนกตามกิจกรรมที่ทำระหว่างเดินทางท่องเที่ยว และลักษณะการเดินทาง

กิจกรรมที่ทำระหว่างเดินทางท่องเที่ยว ^{1/}	รวม	ลักษณะการเดินทาง	
		ไม่พักค้างคืน (นักท่องเที่ยว)	พักค้างคืน (นักท่องเที่ยว)
➢ ท่องเที่ยวทั่วไป	62.3	66.6	58.7
➢ กิจกรรมเชิงศาสนา	48.5	52.9	44.8
➢ ทำกิจกรรมร่วมกับเพื่อน/ญาติในที่พัก	34.4	24.3	42.9
➢ กิจกรรมเชิงวัฒนธรรม	20.9	20.5	21.2
➢ กิจกรรมเชิงเกษตรกรรม	6.1	5.0	7.0
➢ กิจกรรมเชิงนิเวศและพญักษ์	3.5	2.4	4.5
➢ กิจกรรมนันทนาการ	2.7	2.5	3.0
➢ ดำน้ำตื้น/ลิก	1.0	0.5	1.4
➢ กิจกรรมเชิงสุขภาพและความงาม	0.6	0.9	0.4
➢ เล่น/ชมกีฬา	0.6	0.8	0.5
➢ สปา นวดแผนโบราณ	0.5	0.4	0.6
➢ อื่นๆ	4.5	5.3	3.8

หมายเหตุ : 1/ ตอบได้มากกว่า 1 คำตอบ

ตาราง 14 ร้อยละของประชาชนที่มีอายุ 15 ปีขึ้นไปที่เดินทางท่องเที่ยวในรอบปี 2553 จำแนกตามกิจกรรมที่ทำระหว่างเดินทางท่องเที่ยว และภาคที่อยู่อาศัย

กิจกรรมที่ทำระหว่างเดินทางท่องเที่ยว ^{1/}	รวม	ภาคที่อยู่อาศัย						ใต้
		กทม.ปริมณฑล ^{2/}	กลาง ^{3/}	ตะวันออก	เหนือตอนบน	เหนือตอนล่าง	ตะวันออกเฉียงเหนือ	
➢ ท่องเที่ยวทั่วไป	62.3	57.4	63.2	56.7	71.2	61.3	59.7	70.0
➢ กิจกรรมเชิงศาสนา	48.5	55.6	52.0	43.1	48.0	49.5	48.5	33.7
➢ ทำกิจกรรมร่วมกับเพื่อน/ญาติในที่พัก	34.4	39.6	32.4	41.8	30.4	34.0	31.5	35.8
➢ กิจกรรมเชิงวัฒนธรรม	20.9	21.1	17.3	15.5	26.4	23.1	22.2	19.2
➢ กิจกรรมเชิงเกษตรกรรม	6.1	6.4	5.7	4.7	7.5	7.0	6.6	4.0
➢ กิจกรรมเชิงนิเวศและผจญภัย	3.5	5.3	3.0	4.2	2.4	3.2	3.6	2.3
➢ กิจกรรมนันทนาการ	2.7	2.7	2.3	9.2	1.7	2.6	3.4	1.1
➢ ดำน้ำตื้น/ลี้ก	1.0	2.1	0.5	0.7	0.9	0.3	0.6	1.3
➢ กิจกรรมเชิงสุขภาพและความงาม	0.6	0.5	0.8	0.5	0.7	1.4	0.2	0.6
➢ เล่น/ชมกีฬา	0.6	0.7	0.7	0.1	0.8	0.5	0.5	0.9
➢ สปา นวดแผนโบราณ	0.5	0.9	0.4	0.3	0.2	0.1	0.4	0.7
➢ อื่นๆ	4.5	1.6	6.3	3.3	6.9	4.8	3.5	7.1

หมายเหตุ : 1/ ตอบได้มากกว่า 1 คำตอบ

2/ จังหวัดปริมณฑล ได้แก่ นนทบุรี ปทุมธานี สมุทรปราการ

3/ ไม่รวม กรุงเทพมหานคร นนทบุรี ปทุมธานี สมุทรปราการ

3.2 การจัดการเดินทาง

3.2.1 ผู้ร่วมเดินทาง ผู้ตัดสินใจเลือกการเดินทาง และลักษณะการจัดการเดินทาง

ผู้ที่เดินทางท่องเที่ยวในภาพรวมกว่าครึ่งหนึ่ง (ร้อยละ 59.3) จะเดินทางท่องเที่ยวกับครอบครัว/ญาติ รองลงมาเดินทางกับเพื่อน/เพื่อนร่วมงาน ร้อยละ 24.8 เดินทางคนเดียว ร้อยละ 11.3 มีเพียงส่วนน้อย (ร้อยละ 4.4) ที่เดินทางไปกับคูรัก/แฟน สำหรับการตัดสินใจเลือกการเดินทาง ผู้ที่เดินทางท่องเที่ยวส่วนใหญ่ (ร้อยละ 59.7) ระบุว่าตัดสินใจเอง ครอบครัว/ญาติเป็นผู้ตัดสินใจ ร้อยละ 23.6 (สามี ร้อยละ 6.2 ญาติ ร้อยละ 6.0 ลูก ร้อยละ 4.4 ภรรยา ร้อยละ 3.6 พ่อ ร้อยละ 1.9 และแม่ ร้อยละ 1.5) เพื่อน/เพื่อนร่วมงาน ร้อยละ 9.8 นอกจากนี้เป็นบริษัท/ที่ทำงาน คูรัก/แฟน และอื่น ๆ (ร้อยละ 5.4 ร้อยละ 1.3 และร้อยละ 0.2 ตามลำดับ) สำหรับลักษณะการจัดการเดินทางส่วนใหญ่ (ร้อยละ 84.7) จัดการเดินทางเองทั้งหมด รองลงมามีหน่วยงาน/คณะจัดการให้ ร้อยละ 13.7 จัดการเองบางส่วนและให้บริษัทนำเที่ยวบางส่วน และจัดการเดินทางผ่านบริษัทนำเที่ยวทั้งหมด เท่ากันร้อยละ 0.8 ส่วนวัน/เวลาที่เดินทางท่องเที่ยวส่วนใหญ่จะเดินทางวันเสาร์-อาทิตย์ ร้อยละ 37.8 รองลงมาวันธรรมดา ร้อยละ 30.8 เดินทางช่วงวันหยุดยาว ร้อยละ 28.9

เมื่อพิจารณาตามลักษณะการเดินทาง (แบบไม่พักค้างคืน และแบบพักค้างคืน) พบว่า ทั้งผู้ร่วมเดินทาง ผู้ตัดสินใจเลือกการเดินทาง และลักษณะการจัดการเดินทางมีลักษณะไม่แตกต่างไปจากภาพรวม ส่วนวัน/เวลาที่เดินทางท่องเที่ยวผู้ที่เดินทางแบบไม่พักค้างคืนส่วนใหญ่จะเดินทางวันเสาร์-อาทิตย์ ร้อยละ 53.5 ส่วนผู้ที่เดินทางแบบพักค้างคืนส่วนใหญ่จะเดินทางช่วงวันหยุดยาว ร้อยละ 39.6 รายละเอียดปรากฏตามตาราง 15

ตาราง 15 ร้อยละของประชาชนที่มีอายุ 15 ปีขึ้นไปที่เดินทางท่องเที่ยว จำแนกตามรายละเอียดเรื่องต่าง ๆ ในการเดินทางท่องเที่ยว และลักษณะการเดินทาง

เรื่อง	รวม	ลักษณะการเดินทาง	
		ไม่พักค้างคืน (นักท่องเที่ยว)	พักค้างคืน (นักท่องเที่ยว)
ผู้ร่วมเดินทางท่องเที่ยวส่วนใหญ่	100.0	100.0	100.0
เดินทางคนเดียว	11.3	8.3	13.9
ครอบครัว/ญาติ	59.3	63.4	55.7
คู่รัก/แฟน	4.4	3.9	4.8
เพื่อน/เพื่อนร่วมงาน	24.8	24.2	25.3
อื่นๆ	0.2	0.2	0.3
ผู้ตัดสินใจเลือกการเดินทางท่องเที่ยวส่วนใหญ่	100.0	100.0	100.0
ตนเอง	59.7	59.0	60.5
พ่อ	1.9	1.9	1.8
แม่	1.5	1.7	1.2
ภรรยา	3.6	4.0	3.3
สามี	6.2	5.8	6.5
ลูก	4.4	4.4	4.4
ญาติ	6.0	7.5	4.8
คู่รัก/แฟน	1.3	1.0	1.6
เพื่อน/เพื่อนร่วมงาน	9.8	11.3	8.6
บริษัท/ที่ทำงาน	5.4	3.2	7.2
อื่นๆ	0.2	0.2	0.1
ลักษณะการจัดการเดินทาง	100.0	100.0	100.0
จัดการเดินทางเองทั้งหมด	84.7	89.2	80.9
มีหน่วยงาน/คณะจัดการให้	13.7	9.7	17.0
จัดการเดินทางผ่านบริษัทนำเที่ยวทั้งหมด	0.8	0.5	1.1
จัดการเองบางส่วน และให้บริษัทนำเที่ยวบางส่วน	0.8	0.6	1.0
วัน/เวลาที่เดินทางท่องเที่ยวส่วนใหญ่	100.0	100.0	100.0
วันธรรมดา	30.8	28.6	32.6
วันเสาร์-อาทิตย์	37.8	53.5	24.7
วันหยุดยาว	28.9	16.2	39.6
วันลาพักผ่อน/ลาพักร้อน	1.3	0.5	2.0
อื่นๆ	1.2	1.2	1.1

3.2.2 การหาข้อมูลข่าวสารสำหรับการเดินทาง

หากพิจารณาการหาข้อมูลข่าวสารสำหรับการเดินทางจากแหล่งข้อมูลต่าง ๆ ได้แก่ นิตยสารท่องเที่ยว หนังสือ Brochure แนะนำแหล่งท่องเที่ยว เว็บไซต์การท่องเที่ยวแห่งประเทศไทย เว็บไซต์อื่น ๆ เพื่อน ญาติ ครอบครัว ศูนย์บริการข่าวสารการท่องเที่ยว ททท. เคาน์เตอร์บริการข้อมูลข่าวสารของการท่องเที่ยวแห่งประเทศไทย งานเสนอขายสินค้าทางการท่องเที่ยว และอื่นๆ (เช่น โทรทัศน์ วิทยุ หนังสือพิมพ์ เป็นต้น) พบว่า ในภาพรวมประชาชนที่เดินทางท่องเที่ยวส่วนใหญ่ยังไม่หาข้อมูลข่าวสารสำหรับการเดินทางในทุกแหล่งข้อมูลดังกล่าวข้างต้น อย่างไรก็ตามยังมีประชาชนที่เดินทางท่องเที่ยวกว่า 1 ใน 3 (ร้อยละ 35.3) ที่หาข้อมูลข่าวสารสำหรับการเดินทางจากเพื่อน ญาติ ครอบครัว และเมื่อพิจารณาตามลักษณะการเดินทาง พบว่า ทั้งกลุ่มผู้เดินทางแบบไม่พักค้างคืน และแบบพักค้างคืน มีลักษณะไม่แตกต่างไปจากภาพรวม (ตาราง 16)

ตาราง 16 ร้อยละของประชาชนที่มีอายุ 15 ปีขึ้นไปที่เดินทางท่องเที่ยว จำแนกตามการหาข้อมูลจากแหล่งข้อมูลสำหรับการเดินทาง และลักษณะการเดินทาง

แหล่งข้อมูล/ การหาข้อมูลสำหรับการเดินทาง	รวม	ลักษณะการเดินทาง	
		ไม่พักค้างคืน (นักท่องเที่ยว)	พักค้างคืน (นักท่องเที่ยว)
นิตยสารท่องเที่ยว	100.0	100.0	100.0
ไม่หาข้อมูล	89.3	90.4	88.5
หาข้อมูล	10.7	9.6	11.5
หนังสือ Brochure แนะนำแหล่งท่องเที่ยว	100.0	100.0	100.0
ไม่หาข้อมูล	91.4	91.7	91.2
หาข้อมูล	8.6	8.3	8.8
เว็บไซต์การท่องเที่ยวแห่งประเทศไทย	100.0	100.0	100.0
ไม่หาข้อมูล	89.9	91.6	88.6
หาข้อมูล	10.1	8.4	11.4
เว็บไซต์อื่นๆ	100.0	100.0	100.0
ไม่หาข้อมูล	98.9	98.9	98.9
หาข้อมูล	1.1	1.1	1.1
เพื่อน ญาติ ครอบครัว	100.0	100.0	100.0
ไม่หาข้อมูล	64.7	63.1	66.1
หาข้อมูล	35.3	36.9	33.9

ตาราง 16 ร้อยละของประชาชนที่มีอายุ 15 ปีขึ้นไปที่เดินทางท่องเที่ยว จำแนกตามการหาข้อมูลจากแหล่งข้อมูล สำหรับการเดินทาง และลักษณะการเดินทาง (ต่อ)

แหล่งข้อมูล/ การหาข้อมูลสำหรับการเดินทาง	รวม	ลักษณะการเดินทาง	
		ไม่พักค้างคืน (นักท่องเที่ยว)	พักค้างคืน (นักท่องเที่ยว)
ศูนย์บริการข่าวสารการท่องเที่ยว ททท.	100.0	100.0	100.0
ไม่หาข้อมูล	94.3	95.1	93.5
หาข้อมูล	5.7	4.9	6.5
เคาน์เตอร์บริการข้อมูลข่าวสารของการท่องเที่ยว แห่งประเทศไทย	100.0	100.0	100.0
ไม่หาข้อมูล	96.7	97.2	96.3
หาข้อมูล	3.3	2.8	3.7
งานเสนอขายสินค้าทางการท่องเที่ยว	100.0	100.0	100.0
ไม่หาข้อมูล	96.6	96.8	96.5
หาข้อมูล	3.4	3.2	3.5
อื่น ๆ (เช่น โทรทัศน์ วิทยุ หนังสือพิมพ์ เป็นต้น)	100.0	100.0	100.0
ไม่หาข้อมูล	96.3	95.8	96.7
หาข้อมูล	3.7	4.2	3.3

สำหรับความน่าเชื่อถือของแหล่งข้อมูลต่าง ๆ ซึ่งได้จากการสอบถามประชาชนที่เดินทางท่องเที่ยวทั้งที่หาข้อมูลและไม่หาข้อมูลสำหรับการเดินทาง พบว่า ประชาชนที่เดินทางท่องเที่ยวส่วนใหญ่เห็นว่าทุกแหล่งข้อมูลมีความน่าเชื่อถือ โดยแหล่งข้อมูลที่มีสัดส่วนของผู้ที่เห็นว่ามีความน่าเชื่อถือสูงสุด คือ เพื่อน ญาติ ครอบครัว ร้อยละ 85.3 รองลงมา นิติสารท่องเที่ยว ร้อยละ 77.1 ศูนย์บริการข่าวสารการท่องเที่ยว ร้อยละ 76.1 เว็บไซต์การท่องเที่ยวแห่งประเทศไทย ร้อยละ 76.0 และหนังสือ Brochure แนะนำแหล่งท่องเที่ยว ร้อยละ 75.0 และเมื่อพิจารณาตามลักษณะการเดินทาง พบว่า ทั้งกลุ่มผู้เดินทางแบบไม่พักค้างคืน และแบบพักค้างคืน มีลักษณะไม่แตกต่างกันไปจากภาพรวม (ตาราง 17)

ตาราง 17 ร้อยละของประชาชนที่มีอายุ 15 ปีขึ้นไปที่เดินทางท่องเที่ยว จำแนกตามความคิดเห็นเกี่ยวกับความน่าเชื่อถือของแหล่งข้อมูล และลักษณะการเดินทาง

แหล่งข้อมูล/ ความน่าเชื่อถือ	รวม	ลักษณะการเดินทาง	
		ไม่พักค้างคืน (นักท่องเที่ยว)	พักค้างคืน (นักท่องเที่ยว)
นิตยสารท่องเที่ยว	100.0	100.0	100.0
ไม่น่าเชื่อถือ	21.7	22.1	21.4
น่าเชื่อถือ	77.1	77.0	77.2
ไม่แสดงความคิดเห็น	1.2	0.9	1.4
คู่มือ Brochure แนะนำแหล่งท่องเที่ยว	100.0	100.0	100.0
ไม่น่าเชื่อถือ	23.8	24.0	23.6
น่าเชื่อถือ	75.0	75.1	74.9
ไม่แสดงความคิดเห็น	1.2	0.9	1.5
เว็บไซต์การท่องเที่ยวแห่งประเทศไทย	100.0	100.0	100.0
ไม่น่าเชื่อถือ	22.6	23.3	22.0
น่าเชื่อถือ	76.0	75.5	76.4
ไม่แสดงความคิดเห็น	1.4	1.2	1.6
เว็บไซต์อื่นๆ	100.0	100.0	100.0
ไม่น่าเชื่อถือ	32.4	31.9	32.8
น่าเชื่อถือ	64.9	65.0	64.8
ไม่แสดงความคิดเห็น	2.7	3.1	2.4
เพื่อน ญาติ ครอบครัว	100.0	100.0	100.0
ไม่น่าเชื่อถือ	13.9	13.8	13.9
น่าเชื่อถือ	85.3	85.6	85.0
ไม่แสดงความคิดเห็น	0.8	0.6	1.1
ศูนย์บริการข่าวสารการท่องเที่ยว ททท.	100.0	100.0	100.0
ไม่น่าเชื่อถือ	22.5	22.6	22.5
น่าเชื่อถือ	76.1	76.3	75.9
ไม่แสดงความคิดเห็น	1.4	1.1	1.6

ตาราง 17 ร้อยละของประชาชนที่มีอายุ 15 ปีขึ้นไปที่เดินทางท่องเที่ยว จำแนกตามความคิดเห็นเกี่ยวกับความน่าเชื่อถือของแหล่งข้อมูล และลักษณะการเดินทาง (ต่อ)

แหล่งข้อมูล/ ความน่าเชื่อถือ	รวม	ลักษณะการเดินทาง	
		ไม่พักค้างคืน (นักท่องเที่ยว)	พักค้างคืน (นักท่องเที่ยว)
ศูนย์บริการข้อมูลข่าวสารของการท่องเที่ยว แห่งประเทศไทย	100.0	100.0	100.0
ไม่น่าเชื่อถือ	24.8	24.6	25.0
น่าเชื่อถือ	73.7	74.2	73.3
ไม่แสดงความคิดเห็น	1.5	1.2	1.7
งานเสนอขายสินค้าทางการท่องเที่ยว	100.0	100.0	100.0
ไม่น่าเชื่อถือ	28.4	28.1	28.6
น่าเชื่อถือ	70.2	70.7	69.7
ไม่แสดงความคิดเห็น	1.4	1.2	1.7

3.2.3 พาหนะที่ใช้ในการเดินทาง

ผู้เดินทางท่องเที่ยวส่วนใหญ่ร้อยละ 56.5 นิยมที่จะเดินทางด้วยพาหนะส่วนตัว/รถยนต์ รองลงมาเดินทางด้วยรถทัวร์ / รถโดยสารประจำทาง ร้อยละ 25.4 รถเช่า เช่น รถตู้ รถยนต์ รถทัวร์/รถบัส ร้อยละ 15.7 รถไฟ ร้อยละ 1.6 มีเพียงส่วนน้อย ร้อยละ 0.8 ที่เดินทางด้วยเครื่องบิน และเมื่อพิจารณาพาหนะหลักที่ใช้ในการเดินทางส่วนใหญ่ ตามลักษณะการเดินทาง (แบบไม่พักค้างคืน และแบบพักค้างคืน) และภาคที่อยู่อาศัยพบว่า มีลักษณะไม่แตกต่างไปจากภาพรวม (ตาราง 18 และตาราง 19)

ตาราง 18 ร้อยละของประชาชนที่มีอายุ 15 ปีขึ้นไปที่เดินทางท่องเที่ยว จำแนกตามพาหนะหลักที่ใช้ในการเดินทาง ส่วนใหญ่ และลักษณะการเดินทาง

พาหนะหลักที่ใช้ ในการเดินทางส่วนใหญ่	รวม	ลักษณะการเดินทาง	
		ไม่พักค้างคืน (นักท่องเที่ยว)	พักค้างคืน (นักท่องเที่ยว)
รวม	100.0	100.0	100.0
เครื่องบิน	0.8	0.2	1.4
รถไฟ	1.6	0.7	2.4
รถทัวร์/รถโดยสารประจำทาง	25.4	17.1	32.4
พาหนะส่วนตัว/รถยนต์	56.5	69.3	45.6
รถเช่า เช่น รถตู้ รถยนต์ รถทัวร์/รถบัส	15.7	12.7	18.2

ตาราง 19 ร้อยละของประชาชนที่มีอายุ 15 ปีขึ้นไปที่เดินทางท่องเที่ยว จำแนกตามพาหนะหลักที่ใช้ในการเดินทาง ส่วนใหญ่ และภาคที่อยู่อาศัย

พาหนะหลักที่ใช้ ในการเดินทางส่วนใหญ่	รวม	ภาคที่อยู่อาศัย						
		กทม. ปริมณฑล ^{1/}	กลาง ^{2/}	ตะวันออก	เหนือ ตอนบน	เหนือ ตอนล่าง	ตะวันออก เฉียงเหนือ	ใต้
รวม	100.0	100.0	100.0	100.0	100.0	100.0	100.0	100.0
เครื่องบิน	0.8	1.3	0.2	0.3	0.9	0.2	0.7	1.9
รถไฟ	1.6	2.2	1.5	0.1	1.1	1.9	0.9	3.1
รถทัวร์/รถโดยสาร ประจำทาง	25.4	24.8	21.3	25.6	23.3	21.9	30.1	26.8
พาหนะส่วนตัว/รถยนต์	56.5	59.0	60.4	59.2	59.9	59.4	49.2	56.1
รถเช่า เช่น รถตู้ รถยนต์ รถทัวร์/รถบัส	15.7	12.7	16.6	14.8	14.8	16.6	19.1	12.1

หมายเหตุ : 1/ จังหวัดปริมณฑล ได้แก่ นนทบุรี ปทุมธานี สมุทรปราการ

2/ ไม่รวม กรุงเทพมหานคร นนทบุรี ปทุมธานี สมุทรปราการ

3.2.4 สถานที่พักรแรม

สำหรับสถานที่พักรแรมส่วนใหญ่ที่ใช้บริการและค่าเฉลี่ยของจำนวนวันที่เดินทางท่องเที่ยวของกลุ่มผู้เดินทางท่องเที่ยวแบบพักค้างคืน พบว่า ประมาณร้อยละ 61.2 นิยมที่จะพักรแรมที่บ้าน/ที่พักของครอบครัว/ญาติ/เพื่อน เพราะไม่ต้องเสียค่าใช้จ่าย ร้อยละ 17.8 นิยมความสะดวกสบายเข้าพักแรมที่โรงแรม ร้อยละ 9.4 พักตามรีสอร์ท ร้อยละ 3.4 พักบังกะโล ร้อยละ 1.4 พักที่บ้านพักรับรองของทางราชการ/เอกชน ร้อยละ 1.0 พักแรมในที่พักรที่เป็นของอุทยานแห่งชาติต่างๆ ซึ่งเก็บค่าที่พักในราคาที่ไม่แพง และอีกร้อยละ 0.8 พักที่เกสต์เฮาส์ สำหรับโฮมสเตย์ซึ่งนักท่องเที่ยวจะต้องพักรวมกับเจ้าของบ้านภายใต้ชายคาเดียวกันและศึกษารวมชาติ วิถีชีวิตไทย หรือวัฒนธรรมไทยโดยมีการจัดบริการสิ่งอำนวยความสะดวกตามสมควรนั้นมีร้อยละ 0.7 ส่วนค่าเฉลี่ยของจำนวนวันที่เดินทางท่องเที่ยวอยู่ที่ 3.9 วัน (ตาราง 20)

หากพิจารณาสถานที่พักรแรมส่วนใหญ่ที่ใช้บริการ และจำนวนวันเฉลี่ยที่เดินทางท่องเที่ยวของกลุ่มผู้เดินทางท่องเที่ยวแบบพักค้างคืนตามภาคที่อยู่อาศัย พบว่า ประชาชนในทุกภาคส่วนใหญ่พักรแรมที่บ้าน/ที่พักของครอบครัว/ญาติ/เพื่อน โดยในกรุงเทพมหานครและปริมณฑลมีสัดส่วนสูงสุด ร้อยละ 67.2 รองลงมาภาคตะวันออก ร้อยละ 66.2 ภาคใต้ ร้อยละ 64.3 ภาคกลาง ร้อยละ 61.2 ภาคเหนือตอนบน ร้อยละ 58.4 ภาคตะวันออกเฉียงเหนือ ร้อยละ 57.1 และภาคเหนือตอนล่าง ร้อยละ 54.5 สำหรับค่าเฉลี่ยของจำนวนวันที่เดินทางท่องเที่ยวสูงสุดคือคนภาคใต้ 4.7 วัน รองลงมาภาคตะวันออก 4.3 วัน ภาคเหนือตอนบน 4.2 วัน ภาคตะวันออกเฉียงเหนือ 3.9 วัน กรุงเทพมหานครและปริมณฑล 3.8 วัน ภาคเหนือตอนล่าง 3.7 วัน และภาคกลาง 3.4 วัน (ตาราง 20)

ตาราง 20 ร้อยละของประชาชนที่มีอายุ 15 ปีขึ้นไปที่เดินทางท่องเที่ยวแบบพักค้างคืน จำแนกตามสถานที่พักแรม ที่ใช้บริการส่วนใหญ่ ค่าเฉลี่ยจำนวนวันที่เดินทางท่องเที่ยว และภาคที่อยู่อาศัย

สถานที่พักแรม ที่ใช้บริการส่วนใหญ่	รวม	ภาคที่อยู่อาศัย						
		กทม. ปริมณฑล ^{1/}	กลาง ^{2/}	ตะวันออก	เหนือ ตอนบน	เหนือ ตอนล่าง	ตะวันออก เฉียงเหนือ	ใต้
รวม	100.0	100.0	100.0	100.0	100.0	100.0	100.0	100.0
โรงแรม	17.8	14.8	18.0	12.0	23.8	20.3	15.9	23.4
เกสต์เฮาส์	0.8	0.9	0.9	0.6	1.4	0.8	0.6	0.4
รีสอร์ท	9.4	9.4	7.6	10.6	5.0	10.8	13.0	5.4
บังกะโล	3.4	3.3	3.9	1.3	2.8	3.4	4.0	2.6
โฮมสเตย์	0.7	0.5	0.9	1.3	1.0	0.6	0.5	0.5
ที่พักของอุทยานแห่งชาติ	1.0	1.0	0.8	1.9	1.0	1.1	1.5	0.4
บ้านพักรับรองของ ทางราชการ/เอกชน	1.4	0.9	1.1	0.4	2.2	1.6	2.2	0.7
วัด/สถานที่ปฏิบัติธรรม	3.0	1.5	3.8	4.7	2.8	5.1	3.6	1.3
บ้านหรือที่พักของ ครอบครัว/ญาติ/เพื่อน	61.2	67.2	61.2	66.2	58.4	54.5	57.1	64.3
โรงพยาบาล	0.4	-	0.5	0.2	0.6	1.0	0.4	0.6
อื่น ๆ	0.9	0.5	1.3	0.8	1.0	0.8	1.2	0.4
ค่าเฉลี่ยของจำนวนวันที่เดินทางท่องเที่ยว (วัน)	3.9	3.8	3.4	4.3	4.2	3.7	3.9	4.7

หมายเหตุ : 1/ จังหวัดปริมณฑล ได้แก่ นนทบุรี ปทุมธานี สมุทรปราการ

2/ ไม่รวม กรุงเทพมหานคร นนทบุรี ปทุมธานี สมุทรปราการ

3.3 ค่าใช้จ่ายในการเดินทาง

สำหรับค่าใช้จ่ายในการเดินทางท่องเที่ยวครั้ง/ทริปล่าสุดต่อคนของกลุ่มผู้เดินทางท่องเที่ยว พบว่า ในภาพรวมอยู่ที่ประมาณ 2,490 บาทต่อคน หากเป็นการเดินทางแบบไม่พักค้างคืนอยู่ที่ 1,392 บาทต่อคน แบบพักค้างคืน 3,410 บาทต่อคน หากพิจารณาตามภาคที่อยู่อาศัย พบว่า ในภาพรวมคนภาคใต้ใช้เงินในการเดินทางท่องเที่ยวเฉลี่ยต่อคนสูงสุด คือ 3,343 บาทต่อคน รองลงมาภาคตะวันออก 3,141 บาทต่อคน กรุงเทพมหานครและปริมณฑล 2,836 บาทต่อคน ภาคตะวันออกเฉียงเหนือ 2,427 บาทต่อคน ภาคเหนือตอนบน 2,336 บาทต่อคน ภาคเหนือตอนล่าง 1,899 บาทต่อคน และต่ำสุดในภาคกลางอยู่ที่ประมาณ 1,837 บาทต่อคน (ตาราง 21)

หากพิจารณาตามจังหวัดที่อยู่อาศัยจาก 40 จังหวัด เพื่อทราบว่าคนจังหวัดใดใช้เงินในการเดินทางท่องเที่ยวเฉลี่ยต่อคนสูงสุด พบว่า 10 จังหวัดแรก ได้แก่ จังหวัดภูเก็ต 5,437 บาทต่อคน เลย 4,703 บาทต่อคน สงขลา 4,087 บาทต่อคน กระบี่ 3,969 บาทต่อคน นครศรีธรรมราช 3,937 บาทต่อคน อุดรธานี 3,666 บาทต่อคน ระยอง 3,608 บาทต่อคน ชลบุรี 3,355 บาทต่อคน พังงา 3,279 บาทต่อคน และประจวบคีรีขันธ์ 3,239 บาทต่อคน (ตาราง 21)

ตาราง 21 ค่าใช้จ่ายในการเดินทางครั้ง/ทริปล่าสุดเฉลี่ยต่อคน จำแนกตามลักษณะการเดินทาง และภาคที่อยู่อาศัย

ค่าใช้จ่ายเฉลี่ยต่อคน (บาท)

ภาคที่อยู่อาศัย	รวม	ลักษณะการเดินทาง	
		ไม่พักค้างคืน (นักท่องเที่ยว)	พักค้างคืน (นักท่องเที่ยว)
รวม	2,490	1,392	3,410
กรุงเทพมหานครและปริมณฑล (นนทบุรี ปทุมธานี สมุทรปราการ)	2,836	1,561	3,595
กลาง (ไม่รวม กรุงเทพมหานคร นนทบุรี ปทุมธานี สมุทรปราการ)	1,837	1,190	2,721
ตะวันออก	3,141	1,595	4,054
เหนือตอนบน	2,336	1,177	3,429
เหนือตอนล่าง	1,899	1,353	2,350
ตะวันออกเฉียงเหนือ	2,427	1,395	3,258
ใต้	3,343	1,684	4,645

ตาราง 22 ค่าใช้จ่ายในการเดินทางครั้ง/ทริปล่าสุดเฉลี่ยต่อคน จำแนกตามลักษณะการเดินทาง และจังหวัดที่อยู่อาศัย

ค่าใช้จ่ายเฉลี่ยต่อคน (บาท)

จังหวัด ที่อยู่อาศัย	รวม	ลักษณะการเดินทาง	
		ไม่พักค้างคืน (นักท่องเที่ยว)	พักค้างคืน (นักท่องเที่ยว)
กรุงเทพมหานคร	3,030	1,541	3,675
สมุทรปราการ	2,759	2,149	3,214
นนทบุรี	2,815	1,144	4,057
ปทุมธานี	2,147	1,177	3,068
อยุธยา	1,164	827	1,967
ลพบุรี	1,352	1,080	1,854
สระบุรี	1,779	1,048	2,722
ฉะเชิงเทรา	2,347	1,671	2,991
ปราจีนบุรี	1,535	997	2,220
กาญจนบุรี	2,459	1,077	3,984
นครปฐม	1,730	1,075	2,590
สมุทรสาคร	2,297	1,155	3,154
เพชรบุรี	2,398	1,791	3,246
ประจวบคีรีขันธ์	3,239	1,970	3,964
ชลบุรี	3,355	1,413	4,393
ระยอง	3,608	1,699	4,428
จันทบุรี	3,063	1,670	3,671
ตราด	2,324	1,538	3,226
เชียงใหม่	2,741	1,212	3,832
ลำพูน	1,067	833	1,689
ลำปาง	2,462	1,459	3,518

ตาราง 22 ค่าใช้จ่ายในการเดินทางครั้ง/ทริปล่าสุดเฉลี่ยต่อคน จำแนกตามลักษณะการเดินทาง และจังหวัดที่อยู่อาศัย (ต่อ)

จังหวัดที่อยู่อาศัย	รวม	ค่าใช้จ่ายเฉลี่ยต่อคน (บาท)	
		ลักษณะการเดินทาง	
		ไม่พักค้างคืน (นักท่องเที่ยว)	พักค้างคืน (นักท่องเที่ยว)
เชียงราย	2,071	823	2,969
นครสวรรค์	1,974	1,522	2,387
กำแพงเพชร	1,656	1,310	2,200
พิษณุโลก	1,414	704	1,728
เพชรบูรณ์	2,242	2,138	2,298
นครราชสีมา	2,496	1,205	2,758
อุบลราชธานี	2,473	1,298	3,007
ขอนแก่น	1,443	953	1,950
อุดรธานี	3,666	1,858	5,166
เลย	4,703	3,349	5,172
หนองคาย	2,101	798	3,576
มุกดาหาร	2,515	958	5,924
นครศรีธรรมราช	3,937	1,680	4,705
กระบี่	3,969	2,427	5,222
พังงา	3,279	1,847	5,359
ภูเก็ต	5,437	1,924	5,775
สุราษฎร์ธานี	2,829	1,420	3,563
สงขลา	4,087	971	5,301
ตรัง	2,436	1,436	4,062

เมื่อพิจารณาค่าใช้จ่ายในการเดินทางท่องเที่ยวโดยแบ่งเป็น 7 หมวดค่าใช้จ่าย คือ ค่าที่พัก ค่าอาหาร/เครื่องดื่ม ค่าบริการท่องเที่ยว ค่าพาหนะเดินทาง ค่าซื้อสินค้าและของที่ระลึก ค่าใช้จ่ายด้านความบันเทิง และค่าใช้จ่ายอื่น ๆ เพื่อทราบว่าในการเดินทางใช้จ่ายไปในหมวดใดมากที่สุด พบว่า ในภาพรวมประชาชนระบุว่าใช้เป็นค่าพาหนะเดินทางมากที่สุด ร้อยละ 38.4 สำหรับกลุ่มผู้ที่เดินทางแบบไม่พักค้างคืน ใช้เป็นค่าอาหาร/เครื่องดื่มและค่าพาหนะเดินทางมากที่สุดในสัดส่วนที่ใกล้เคียงกัน คือ ร้อยละ 33.8 และร้อยละ 33.3 ตามลำดับ ส่วนผู้ที่เดินทางแบบพักค้างคืน ส่วนใหญ่ (ร้อยละ 42.8) ใช้เป็นค่าพาหนะเดินทางมากที่สุด (ตาราง 23)

ตาราง 23 ร้อยละของประชาชนที่มีอายุ 15 ปีขึ้นไปที่เดินทางท่องเที่ยว จำแนกตามหมวดค่าใช้จ่ายที่ใช้มากที่สุดในการเดินทาง และลักษณะการเดินทาง

หมวดค่าใช้จ่ายที่ใช้มากที่สุดในการเดินทาง	รวม	ลักษณะการเดินทาง	
		ไม่พักค้างคืน (นักท่องเที่ยว)	พักค้างคืน (นักท่องเที่ยว)
รวม	100.0	100.0	100.0
ค่าที่พัก	2.6	*	4.8
ค่าอาหาร/เครื่องดื่ม	29.8	33.8	26.4
ค่าบริการท่องเที่ยว	0.6	0.6	0.6
ค่าพาหนะเดินทาง	38.4	33.3	42.8
ค่าซื้อสินค้าและของที่ระลึก	24.1	26.1	22.4
ค่าใช้จ่ายด้านความบันเทิง	0.6	0.6	0.6
ค่าใช้จ่ายอื่น ๆ	3.9	5.6	2.4

หมายเหตุ : * ไม่มีค่าใช้จ่ายในหมวดนี้

หากพิจารณาตามภาคที่อยู่อาศัย พบว่า ประชาชนในเกือบทุกภาค ระบุว่าใช้เป็นค่าพาหนะเดินทางมากที่สุด โดยมีสัดส่วนของประชาชนในแต่ละภาค ดังนี้ ภาคตะวันออก ร้อยละ 44.6 ภาคใต้ ร้อยละ 41.9 ภาคเหนือตอนล่าง ร้อยละ 41.8 ภาคตะวันออกเฉียงเหนือ ร้อยละ 40.0 ภาคเหนือตอนบน ร้อยละ 36.9 ภาคกลาง ร้อยละ 33.4 ยกเว้นกรุงเทพมหานครและปริมณฑลที่ระบุว่าใช้เป็นค่าอาหาร/เครื่องดื่มมากที่สุด ร้อยละ 38.4

ตาราง 24 ร้อยละของประชาชนที่มีอายุ 15 ปีขึ้นไปที่เดินทางท่องเที่ยว จำแนกตามหมวดค่าใช้จ่ายที่ใช้มากที่สุด ในการเดินทาง และภาคที่อยู่อาศัย

หมวดค่าใช้จ่ายที่ใช้มากที่สุด ในการเดินทาง	รวม	ภาคที่อยู่อาศัย						
		กทม. ปริมณฑล ^{1/}	กลาง ^{2/}	ตะวันออก	เหนือ ตอนบน	เหนือ ตอนล่าง	ตะวันออก เฉียงเหนือ	ใต้
รวม	100.0	100.0	100.0	100.0	100.0	100.0	100.0	100.0
ค่าที่พัก	2.6	4.5	1.5	3.2	1.9	2.0	2.0	3.4
ค่าอาหาร/เครื่องดื่ม	29.8	38.4	30.2	23.5	27.3	26.4	29.5	22.2
ค่าบริการท่องเที่ยว	0.6	0.9	0.6	0.2	0.7	0.5	0.4	0.6
ค่าพาหนะเดินทาง	38.4	36.8	33.4	44.6	36.9	41.8	40.0	41.9
ค่าซื้อสินค้าและของที่ระลึก	24.1	15.8	27.8	24.7	29.9	25.4	24.0	26.7
ค่าใช้จ่ายด้านความบันเทิง	0.6	1.0	0.5	0.5	0.5	0.4	0.6	0.3
ค่าใช้จ่ายอื่น ๆ	3.9	2.6	6.0	3.3	2.8	3.5	3.5	4.9

หมายเหตุ : 1/ ปริมณฑล ได้แก่ นนทบุรี ปทุมธานี สมุทรปราการ

2/ ไม่รวม กรุงเทพมหานคร นนทบุรี ปทุมธานี สมุทรปราการ

3.4 การเดินทางท่องเที่ยวต่างประเทศ

แผนภูมิ 5 ร้อยละของประชาชนที่มีอายุ 15 ปีขึ้นไป จำแนกตามการเดินทางไปต่างประเทศในรอบปี 2553

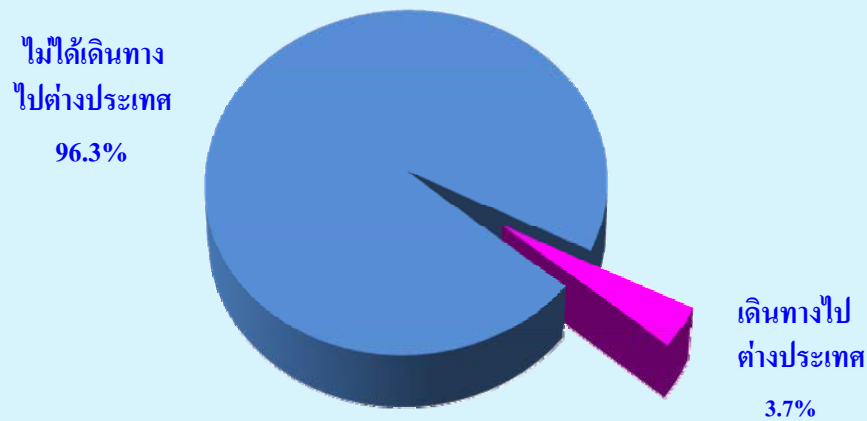

เมื่อพิจารณาการเดินทางท่องเที่ยวต่างประเทศของประชาชนที่มีอายุ 15 ปีขึ้นไปในรอบปี 2553 พบว่าในภาพรวมมีเพียงร้อยละ 3.7 ที่ระบุว่าได้เดินทางไปต่างประเทศ หากพิจารณาตามภาคที่อยู่อาศัย พบว่าภาคเหนือตอนบนมีสัดส่วนของผู้ที่ระบุว่าได้เดินทางไปต่างประเทศสูงสุด ร้อยละ 6.3 รองลงมา กรุงเทพมหานคร และปริมณฑล ร้อยละ 4.3 ภาคตะวันออกเฉียงเหนือ ร้อยละ 4.1 ภาคใต้ ร้อยละ 3.6 ภาคตะวันออก ร้อยละ 2.6 ภาคเหนือตอนล่าง ร้อยละ 2.2 และภาคกลาง ร้อยละ 1.9 (ตาราง 25)

ตาราง 25 ร้อยละของประชาชนที่มีอายุ 15 ปีขึ้นไป จำแนกตามการเดินทางไปต่างประเทศในรอบปี 2553 และภาคที่อยู่อาศัย

การเดินทางไปต่างประเทศ	รวม	ภาคที่อยู่อาศัย						
		กทม. ปริมณฑล ^{1/}	กลาง ^{2/}	ตะวันออก	เหนือตอนบน	เหนือตอนล่าง	ตะวันออกเฉียงเหนือ	ใต้
รวม	100.0	100.0	100.0	100.0	100.0	100.0	100.0	100.0
ไม่ได้เดินทางไปต่างประเทศ	96.3	95.7	98.1	97.4	93.7	97.8	95.9	96.4
เดินทางไปต่างประเทศ	3.7	4.3	1.9	2.6	6.3	2.2	4.1	3.6

หมายเหตุ : 1/ จังหวัดปริมณฑล ได้แก่ นนทบุรี ปทุมธานี สมุทรปราการ

2/ ไม่รวม กรุงเทพมหานคร นนทบุรี ปทุมธานี สมุทรปราการ

แผนภูมิ 6 ร้อยละของประชาชนที่มีอายุ 15 ปีขึ้นไปที่เดินทางไปต่างประเทศ จำแนกตามช่วงเวลาการเดินทาง เป็นส่วนใหญ่

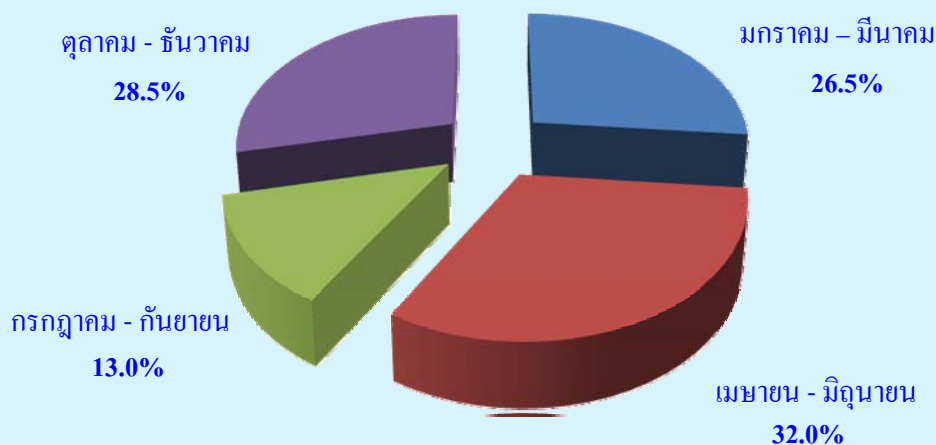

สำหรับช่วงเวลาส่วนใหญ่ที่เดินทางไปต่างประเทศ พบว่า ในภาพรวมผู้ที่เดินทางไปต่างประเทศเกือบ 1 ใน 3 (ร้อยละ 32.0) เดินทางในช่วงเดือนเมษายน-มิถุนายน ร้อยละ 28.5 เดินทางช่วงเดือนตุลาคม-ธันวาคม ร้อยละ 26.5 เดินทางช่วงเดือนมกราคม-มีนาคม ร้อยละ 13.0 เดินทางช่วงเดือนกรกฎาคม-กันยายน ส่วนจำนวนครั้งที่เดินทางไปต่างประเทศต่อปี พบว่า ในภาพรวมโดยเฉลี่ยเดินทาง 1.8 ครั้งต่อคนต่อปี หากพิจารณาตามภาคที่อยู่อาศัย พบว่า ภาคใต้ 3.8 ครั้งต่อคนต่อปี กรุงเทพมหานครและปริมณฑล และภาคตะวันออกเฉียงเหนือเท่ากัน 1.6 ครั้งต่อคนต่อปี ภาคตะวันออก 1.5 ครั้งต่อคนต่อปี ภาคเหนือตอนบน 1.4 ครั้งต่อคนต่อปี ภาคกลาง 1.3 ครั้งต่อคนต่อปี และภาคเหนือตอนล่าง 1.2 ครั้งต่อคนต่อปี (ตาราง 26)

ตาราง 26 ร้อยละของประชาชนที่มีอายุ 15 ปีขึ้นไปที่เดินทางไปต่างประเทศ จำแนกตามช่วงเวลาส่วนใหญ่
ที่เดินทางไปต่างประเทศ และภาคที่อยู่อาศัย

ช่วงเวลาส่วนใหญ่ ที่เดินทางไปต่างประเทศ	รวม	ภาคที่อยู่อาศัย						
		กทม. ปริมณฑล ^{1/}	กลาง ^{2/}	ตะวันออก	เหนือ ตอนบน	เหนือ ตอนล่าง	ตะวันออก เฉียงเหนือ	ใต้
รวม	100.0	100.0	100.0	100.0	100.0	100.0	100.0	100.0
มกราคม – มีนาคม	26.5	24.6	23.5	25.5	27.4	21.5	30.2	21.9
เมษายน – มิถุนายน	32.0	30.5	24.2	25.7	34.4	28.5	31.3	40.4
กรกฎาคม – กันยายน	13.0	17.1	17.7	18.2	7.4	13.3	10.3	17.7
ตุลาคม - ธันวาคม	28.5	27.8	34.6	30.6	30.8	36.7	28.2	20.0
จำนวนครั้งที่เดินทางไปต่างประเทศเฉลี่ยต่อคนต่อปี (ครั้ง)	1.8	1.6	1.3	1.5	1.4	1.2	1.6	3.8

หมายเหตุ : 1/ จังหวัดปริมณฑล ได้แก่ นนทบุรี ปทุมธานี สมุทรปราการ

2/ ไม่รวม กรุงเทพมหานคร นนทบุรี ปทุมธานี สมุทรปราการ

3.5 ความคิดเห็นเกี่ยวกับการเดินทางท่องเที่ยว

3.5.1 การวางแผน/จัดสรรเงินสำหรับการเดินทางท่องเที่ยว

คนไทยส่วนใหญ่ร้อยละ 72.4 ไม่มีการวางแผนล่วงหน้าก่อนการเดินทาง มีเพียงร้อยละ 27.6 ที่มีการวางแผน โดยมีการมีการวางแผนล่วงหน้า 1 สัปดาห์-1 เดือน ร้อยละ 13.0 น้อยกว่า 1 สัปดาห์ ร้อยละ 9.6 และมากกว่า 1 เดือน ร้อยละ 5.0 หากพิจารณาตามภาคที่อยู่อาศัย พบว่า กรุงเทพมหานครและปริมณฑล มีสัดส่วนของผู้ที่วางแผนล่วงหน้าก่อนการเดินทางสูงสุด คือ ร้อยละ 37.3 รองลงมาภาคตะวันออก ร้อยละ 32.9 ภาคเหนือตอนบน ร้อยละ 31.6 ภาคใต้ ร้อยละ 29.3 ภาคกลาง ร้อยละ 28.9 ภาคเหนือตอนล่าง ร้อยละ 25.2 และภาคตะวันออกเฉียงเหนือ ร้อยละ 20.9 (ตาราง 27)

ตาราง 27 ร้อยละของประชาชนที่มีอายุ 15 ปีขึ้นไป จำแนกตามการวางแผนล่วงหน้าก่อนการเดินทางข้ามจังหวัด/ท้องถิ่น และภาคที่อยู่อาศัย

การวางแผนล่วงหน้าก่อนการเดินทาง	รวม	ภาคภาคที่อยู่อาศัย						
		กทม. ^{1/} ปริมณฑล	กลาง ^{2/}	ตะวันออก	เหนือ ตอนบน	เหนือ ตอนล่าง	ตะวันออก เฉียงเหนือ	ใต้
รวม	100.0	100.0	100.0	100.0	100.0	100.0	100.0	100.0
ไม่มีการวางแผน	72.4	62.7	71.1	67.1	68.4	74.8	79.1	70.7
มีการวางแผน ระบุ ระยะเวลาที่วางแผน	27.6	37.3	28.9	32.9	31.6	25.2	20.9	29.3
น้อยกว่า 1 สัปดาห์	9.6	10.2	10.6	9.9	12.5	8.6	7.3	12.1
1 สัปดาห์ – 1 เดือน	13.0	18.5	13.9	13.5	13.6	12.4	9.8	13.3
มากกว่า 1 เดือน	5.0	8.6	4.4	9.5	5.5	4.2	3.8	3.9

หมายเหตุ : 1/ จังหวัดปริมณฑล ได้แก่ นนทบุรี ปทุมธานี สมุทรปราการ

2/ ไม่รวม กรุงเทพมหานคร นนทบุรี ปทุมธานี สมุทรปราการ

การจัดสรรเงินสำหรับการเดินทางท่องเที่ยว พบว่า คนไทยส่วนใหญ่ (ร้อยละ 83.4) ไม่มีการจัดสรรเงินไว้ มีเพียงร้อยละ 16.6 ที่มีการจัดสรรเงินไว้สำหรับการเดินทาง โดยมีการจัดสรรเงินไว้ 2,001-5,000 บาทต่อปี ร้อยละ 5.8 5,001-10,000 บาทต่อปี ร้อยละ 4.7 10,001-20,000 บาทต่อปี ร้อยละ 2.5 ไม่เกิน 2,000 บาทต่อปี ร้อยละ 2.1 20,001-30,000 บาทต่อปี ร้อยละ 0.9 และมากกว่า 30,000 บาทต่อปี ร้อยละ 0.6 (ตาราง 28)

หากพิจารณาตามภาคที่อยู่อาศัย พบว่า กรุงเทพมหานครและปริมณฑล มีสัดส่วนของผู้ที่จัดสรรเงินไว้สำหรับการเดินทางท่องเที่ยว สูงสุด คือ ร้อยละ 25.4 รองลงมา ภาคใต้ ร้อยละ 19.2 ภาคตะวันออก ร้อยละ 19.1 ภาคเหนือตอนบน ร้อยละ 17.3 ภาคกลาง ร้อยละ 15.7 ภาคเหนือตอนล่าง ร้อยละ 14.7 และภาคตะวันออกเฉียงเหนือ ร้อยละ 11.9 ส่วนในเรื่องจำนวนเงินที่จัดสรรตามภาคที่อยู่อาศัย รายละเอียดปรากฏตามตาราง 28

ตาราง 28 ร้อยละของประชาชนที่มีอายุ 15 ปีขึ้นไป จำแนกตามการจัดสรรเงินสำหรับการเดินทางข้ามจังหวัด/
ท้องเที่ยว และภาคที่อยู่อาศัย

การจัดสรรเงิน สำหรับการเดินทางฯ	รวม	ภาคภาคที่อยู่อาศัย						
		กทม. ปริมณฑล ^{1/}	กลาง ^{2/}	ตะวันออก	เหนือ ตอนบน	เหนือ ตอนล่าง	ตะวันออก เฉียงเหนือ	ใต้
รวม	100.0	100.0	100.0	100.0	100.0	100.0	100.0	100.0
ไม่มีการจัดสรรเงิน	83.4	74.6	84.3	80.9	82.7	85.3	88.1	80.8
มีการจัดสรรเงิน ระบุ จำนวนเงิน (บาท/ปี)	16.6	25.4	15.7	19.1	17.3	14.7	11.9	19.2
ไม่เกิน 2,000 บาท	2.1	2.0	2.4	1.6	3.3	2.6	1.8	1.6
2,001 – 5,000 บาท	5.8	8.4	6.1	6.1	6.4	5.4	4.5	5.6
5,0001 – 10,000 บาท	4.7	8.2	4.0	6.2	4.3	4.0	3.0	5.7
10,001 – 20,000 บาท	2.5	4.3	2.2	3.8	2.1	1.8	1.6	3.7
20,001 - 30,000 บาท	0.9	1.3	0.6	0.9	0.7	0.5	0.6	1.6
มากกว่า 30,000 บาท	0.6	1.2	0.4	0.5	0.5	0.4	0.4	1.0

หมายเหตุ : 1/ จังหวัดปริมณฑล ได้แก่ นนทบุรี ปทุมธานี สมุทรปราการ

2/ ไม่รวม กรุงเทพมหานคร นนทบุรี ปทุมธานี สมุทรปราการ

3.5.2 การรับรู้/ทราบสโลแกน “กอดเมืองไทย ให้หายเหนื่อย”

การรับรู้/ทราบสโลแกน “กอดเมืองไทย ให้หายเหนื่อย” ที่การท่องเที่ยวแห่งประเทศไทยได้ทำการประชาสัมพันธ์เพื่อกระตุ้นและส่งเสริมการท่องเที่ยวภายในประเทศ เป็นการช่วยเหลือผู้ประกอบการด้านการท่องเที่ยว หลังจากประสบภาวะวิกฤตเศรษฐกิจ ผลการสำรวจ พบว่า คนไทยส่วนใหญ่ (ร้อยละ 57.0) รับรู้/ทราบสโลแกนนี้ โดยส่วนใหญ่ร้อยละ 56.1 รับรู้/ทราบจากโทรทัศน์ รองลงมา วิทยู ร้อยละ 7.6 ป้ายโฆษณา ร้อยละ 5.0 แผ่นโปสเตอร์ ร้อยละ 1.8 หากพิจารณาตามภาคที่อยู่อาศัย พบว่า ประชาชนเกินกว่าร้อยละ 50 ในเกือบทุกภาค ระบุว่าเคยรับรู้/ทราบสโลแกนนี้ ยกเว้น ภาคตะวันออกเฉียงเหนือ โดยมีสัดส่วนของประชาชนที่รับรู้/ทราบในแต่ละภาค ดังนี้ กรุงเทพมหานครและปริมณฑล ร้อยละ 72.6 ภาคใต้ ร้อยละ 60.5 ภาคตะวันออก ร้อยละ 59.0 ภาคกลาง ร้อยละ 57.7 ภาคเหนือตอนล่าง ร้อยละ 56.7 ภาคเหนือตอนบน ร้อยละ 53.8 และภาคตะวันออกเฉียงเหนือ ร้อยละ 49.0 ส่วนสื่อที่รับรู้/ทราบ รายละเอียดปรากฏตามตาราง 29

ความรู้สึกเมื่อได้เห็น/ได้ยินสโลแกน “กอดเมืองไทย ให้หายเหนื่อย” โดยสอบถามทั้งผู้ที่เคยและไม่เคยรับรู้/ทราบสโลแกนนี้มาก่อนว่ารู้สึกอย่างไรกับสโลแกนนี้ พบว่า ในภาพรวมประชาชนประมาณร้อยละ 50.9 รู้สึกเฉย ๆ เมื่อได้ยินสโลแกนนี้ ร้อยละ 49.0 รู้สึกอยากเดินทางท่องเที่ยวมากขึ้น เมื่อพิจารณาตามภาคที่อยู่อาศัยพบว่า กรุงเทพมหานครและปริมณฑล และภาคใต้ มีสัดส่วนของประชาชนเกินกว่าร้อยละ 50 ที่รู้สึกอยากเดินทางท่องเที่ยวมากขึ้นเมื่อได้ยินสโลแกนนี้ ร้อยละ 51.9 และร้อยละ 50.1 ตามลำดับ ส่วนในภาคอื่น ๆ มีสัดส่วนของประชาชนไม่ถึงร้อยละ 50 ที่รู้สึกอยากเดินทางท่องเที่ยวเมื่อได้ยินสโลแกนนี้ คือ ภาคเหนือตอนล่างร้อยละ 49.2 ภาคตะวันออกเฉียงเหนือ ร้อยละ 49.0 ภาคเหนือตอนบน ร้อยละ 48.7 ภาคกลาง ร้อยละ 47.0 และภาคตะวันออก ร้อยละ 43.8 (ตาราง 30)

นอกจากนั้น ผลการสำรวจยังพบว่า ประชาชนส่วนใหญ่ (ร้อยละ 58.5) มีความเห็นว่าการเดินทางท่องเที่ยวเป็นส่วนหนึ่งของชีวิต เมื่อพิจารณาตามภาคที่อยู่อาศัย พบว่า ประชาชนส่วนใหญ่ในเกือบทุกภาคเห็นว่าการเดินทางท่องเที่ยวเป็นส่วนหนึ่งของชีวิต คือ ภาคตะวันออกเฉียงเหนือ ร้อยละ 62.7 ภาคใต้ ร้อยละ 60.8 ภาคเหนือตอนบน ร้อยละ 60.0 ภาคเหนือตอนล่าง ร้อยละ 56.2 กรุงเทพมหานครและปริมณฑล ร้อยละ 55.0 และภาคกลาง ร้อยละ 54.0 ยกเว้นภาคตะวันออกที่ประชาชนส่วนใหญ่ (ร้อยละ 51.9) เห็นว่าการเดินทางท่องเที่ยวไม่ได้เป็นส่วนหนึ่งของชีวิต (ตาราง 31)

ตาราง 29 ร้อยละของประชาชนที่มีอายุ 15 ปีขึ้นไป จำแนกตามการรับรู้/ทราบสโลแกน “กอดเมืองไทย ให้หายเหนื่อย” และภาคที่อยู่อาศัย

การรับรู้/ทราบสโลแกน “กอดเมืองไทย ให้หายเหนื่อย”	รวม	ภาคที่อยู่อาศัย						
		กทม. ปริมณฑล ^{2/}	กลาง ^{3/}	ตะวันออก	เหนือ ตอนบน	เหนือ ตอนล่าง	ตะวันออกเฉียงเหนือ	ใต้
รวม	100.0	100.0	100.0	100.0	100.0	100.0	100.0	100.0
ไม่เคยรับรู้/ไม่ทราบ	43.0	27.4	42.3	41.0	46.2	43.3	51.0	39.5
เคยรับรู้/ทราบ จากสื่อ ^{1/}	57.0	72.6	57.7	59.0	53.8	56.7	49.0	60.5
วิทยุ	7.6	12.7	5.8	6.2	6.9	5.9	6.7	8.7
โทรทัศน์	56.1	71.0	57.1	58.5	53.1	55.0	48.4	60.0
ป้ายโฆษณา	5.0	10.6	4.1	5.5	2.2	3.3	4.0	5.6
แผ่นโปสเตอร์	1.8	3.0	1.5	2.0	1.2	1.4	1.4	2.2
อื่น ๆ	2.4	3.7	2.3	2.1	2.4	2.0	1.8	2.5

หมายเหตุ : 1/ ตอบได้มากกว่า 1 คำตอบ

2/ จังหวัดปริมณฑล ได้แก่ นนทบุรี ปทุมธานี สมุทรปราการ

3/ ไม่รวม กรุงเทพมหานคร นนทบุรี ปทุมธานี สมุทรปราการ

ตาราง 30 ร้อยละของประชาชนที่มีอายุ 15 ปีขึ้นไป จำแนกตามความรู้สึกเมื่อได้เห็น/ได้ยินสโลแกน“กอดเมืองไทย ให้หายเหนื่อย” และภาคที่อยู่อาศัย

ความรู้สึกเมื่อได้เห็น/ได้ยิน สโลแกน “กอดเมืองไทย ให้หายเหนื่อย”	รวม	ภาคที่อยู่อาศัย						
		กทม. ปริมณฑล ^{1/}	กลาง ^{2/}	ตะวันออก	เหนือ ตอนบน	เหนือ ตอนล่าง	ตะวันออก เฉียงเหนือ	ใต้
รวม	100.0	100.0	100.0	100.0	100.0	100.0	100.0	100.0
ทำให้รู้สึกอยากเดินทาง ท่องเที่ยว	49.0	51.9	47.0	43.8	48.7	49.2	49.0	50.1
รู้สึกเฉย ๆ	50.9	47.9	52.8	56.1	51.2	50.7	50.9	49.8
อื่น ๆ	0.1	0.2	0.2	0.1	0.1	0.1	0.1	0.1

หมายเหตุ : 1/ จังหวัดปริมณฑล ได้แก่ นนทบุรี ปทุมธานี สมุทรปราการ

2/ ไม่รวม กรุงเทพมหานคร นนทบุรี ปทุมธานี สมุทรปราการ

ตาราง 31 ร้อยละของประชาชนที่มีอายุ 15 ปีขึ้นไป จำแนกตามความคิดเห็นที่มีต่อการเดินทางท่องเที่ยว และภาคที่อยู่อาศัย

การเดินทางท่องเที่ยว เป็นส่วนหนึ่งของชีวิต	รวม	ภาคที่อยู่อาศัย						
		กทม. ปริมณฑล ^{1/}	กลาง ^{2/}	ตะวันออก	เหนือ ตอนบน	เหนือ ตอนล่าง	ตะวันออก เฉียงเหนือ	ใต้
รวม	100.0	100.0	100.0	100.0	100.0	100.0	100.0	100.0
ใช่	58.5	55.0	54.0	48.1	60.0	56.2	62.7	60.8
ไม่ใช่	41.5	45.0	46.0	51.9	40.0	43.8	37.3	39.2

หมายเหตุ : 1/ จังหวัดปริมณฑล ได้แก่ นนทบุรี ปทุมธานี สมุทรปราการ

2/ ไม่รวม กรุงเทพมหานคร นนทบุรี ปทุมธานี สมุทรปราการ

ตารางสถิติ

ตารางสถิติรายการ

สารบัญตารางสถิติรายภาค

ตอนที่ 1 การเดินทางท่องเที่ยวต่างจังหวัด

- ตารางที่ 1 ร้อยละของประชาชนที่มีอายุ 15 ปีขึ้นไปที่เดินทางท่องเที่ยว จำแนกตามจำนวนครั้ง/ทริปที่เดินทางในรอบปี 2553 ลักษณะการเดินทาง และภาคที่อยู่อาศัย
- ตารางที่ 2 ร้อยละของประชาชนที่มีอายุ 15 ปีขึ้นไปที่เดินทางท่องเที่ยว จำแนกตามวัตถุประสงค์หลักในการเดินทางท่องเที่ยว ลักษณะการเดินทาง และภาคที่อยู่อาศัย
- ตารางที่ 3 ร้อยละของประชาชนที่มีอายุ 15 ปีขึ้นไปที่เดินทางท่องเที่ยว จำแนกตามกิจกรรมที่ทำระหว่างเดินทางท่องเที่ยว ลักษณะการเดินทาง และภาคที่อยู่อาศัย

ตอนที่ 2 การจัดการเดินทาง

- ตารางที่ 4 ร้อยละของประชาชนที่มีอายุ 15 ปีขึ้นไปที่เดินทางท่องเที่ยว จำแนกตามผู้ร่วมเดินทางท่องเที่ยวส่วนใหญ่ ลักษณะการเดินทาง และภาคที่อยู่อาศัย
- ตารางที่ 5 ร้อยละของประชาชนที่มีอายุ 15 ปีขึ้นไปที่เดินทางท่องเที่ยว จำแนกตามผู้ตัดสินใจเลือกการเดินทางท่องเที่ยวส่วนใหญ่ ลักษณะการเดินทาง และภาคที่อยู่อาศัย
- ตารางที่ 6 ร้อยละของประชาชนที่มีอายุ 15 ปีขึ้นไปที่เดินทางท่องเที่ยว จำแนกตามลักษณะการจัดการเดินทาง ลักษณะการเดินทาง และภาคที่อยู่อาศัย
- ตารางที่ 7 ร้อยละของประชาชนที่มีอายุ 15 ปีขึ้นไปที่เดินทางท่องเที่ยว จำแนกตามวันเวลาที่เดินทางท่องเที่ยวส่วนใหญ่ ลักษณะการเดินทาง และภาคที่อยู่อาศัย
- ตารางที่ 8 ร้อยละของประชาชนที่มีอายุ 15 ปีขึ้นไปที่เดินทางท่องเที่ยว จำแนกตามการหาข้อมูลจากแหล่งข้อมูลสำหรับการเดินทาง ลักษณะการเดินทาง และภาคที่อยู่อาศัย
- ตารางที่ 9 ร้อยละของประชาชนที่มีอายุ 15 ปีขึ้นไปที่เดินทางท่องเที่ยว จำแนกตามความคิดเห็นเกี่ยวกับความน่าเชื่อถือของแหล่งข้อมูล ลักษณะการเดินทาง และภาคที่อยู่อาศัย
- ตารางที่ 10 ร้อยละของประชาชนที่มีอายุ 15 ปีขึ้นไปที่เดินทางท่องเที่ยว จำแนกตามพาหนะหลักที่ใช้ในการเดินทางส่วนใหญ่ ลักษณะการเดินทาง และภาคที่อยู่อาศัย
- ตารางที่ 11 ร้อยละของประชาชนที่มีอายุ 15 ปีขึ้นไปที่เดินทางท่องเที่ยวแบบพักค้างคืน จำแนกตามจำนวนที่เดินทางท่องเที่ยวส่วนใหญ่ และภาคที่อยู่อาศัย

ตอนที่ 3 ค่าใช้จ่ายในการเดินทาง

- ตารางที่ 12 ร้อยละของประชาชนที่มีอายุ 15 ปีขึ้นไปที่เดินทางท่องเที่ยว จำแนกตามค่าใช้จ่ายในการเดินทางท่องเที่ยวครั้ง/ทริปล่าสุดต่อคน ลักษณะการเดินทาง และภาคที่อยู่อาศัย

สารบัญตารางสถิติรายภาค (ต่อ)

- ตารางที่ 13 ร้อยละของประชาชนที่มีอายุ 15 ปีขึ้นไปที่เดินทางท่องเที่ยว จำแนกตามค่าใช้จ่ายในการเดินทางท่องเที่ยวครั้งล่าสุด หมวดที่ใช้มากที่สุด ลักษณะการเดินทาง และภาคที่อยู่อาศัย
- ตอนที่ 4 การเดินทางท่องเที่ยวต่างประเทศ
- ตารางที่ 14 ร้อยละของประชาชนที่มีอายุ 15 ปีขึ้นไปที่เดินทางท่องเที่ยวต่างประเทศ จำแนกตามการเดินทางไปต่างประเทศเมื่อเปรียบเทียบกับการเดินทางภายในประเทศ และภาคที่อยู่อาศัย

ตารางที่ 1 ร้อยละของประชากรที่มีอายุ 15 ปีขึ้นไปเดินทางท่องเที่ยว จำนวนตามจำนวนครั้ง/ทริปที่เดินทางในรอบปี 2553 ลักษณะการเดินทาง และภาคที่อยู่อาศัย

ลักษณะการเดินทาง / จำนวนครั้ง / ทริปที่เดินทางในรอบปี 2553	รวม	กรุงเทพมหานคร และปริมณฑล (นนทบุรี ปทุมธานี สมุทรปราการ)	กลาง (ไม่รวม กรุงเทพฯ นนทบุรี ปทุมธานี สมุทรปราการ)	ตะวันออก	เหนือ	เหนือตอนล่าง	ตะวันออก	ตะวันออกเฉียงเหนือ	ใต้
ไม่พักค้างคืน									
ค่าเฉลี่ยของจำนวนครั้ง/ทริปที่เดินทางท่องเที่ยว (ครั้ง/ปี)	4.8	4.9	5.8	5.4	5.7	5.1	5.3	3.3	5.0
รวม	100.0	100.0	100.0	100.0	100.0	100.0	100.0	100.0	100.0
1-4 ครั้ง	69.3	69.2	59.6	59.9	67.5	69.7	81.5	64.8	64.8
5-9 ครั้ง	17.6	17.6	23.2	22.5	13.0	14.6	12.2	23.0	23.0
10-14 ครั้ง	7.7	7.7	9.6	11.5	10.2	9.1	4.2	7.8	7.8
15-19 ครั้ง	1.8	1.8	3.0	1.8	1.7	2.3	0.7	1.5	1.5
20 ครั้งขึ้นไป	3.6	3.7	4.6	4.3	7.6	4.3	1.4	2.9	2.9
พักค้างคืน									
ค่าเฉลี่ยของจำนวนครั้ง/ทริปที่เดินทางท่องเที่ยว (ครั้ง/ปี)	2.7	2.8	3.1	2.6	2.8	2.9	2.1	3.0	3.0
รวม	100.0	100.0	100.0	100.0	100.0	100.0	100.0	100.0	100.0
1-4 ครั้ง	87.9	87.8	85.8	88.7	86.2	85.8	92.6	83.0	83.0
5-9 ครั้ง	7.7	7.3	7.6	6.6	8.4	9.4	5.6	11.5	11.5
10-14 ครั้ง	2.9	3.4	4.3	2.8	3.3	2.7	1.1	3.9	3.9
15-19 ครั้ง	0.5	0.3	0.7	0.7	1.0	1.0	0.2	0.6	0.6
20 ครั้งขึ้นไป	1.0	1.2	1.6	1.2	1.1	1.1	0.5	1.0	1.0

ตารางที่ 2 ร้อยละของประชาชนที่มีอายุ 15 ปีขึ้นไปที่ได้เดินทางท่องเที่ยว จำนวนตามวัตถุประสงค์หลักในการเดินทางท่องเที่ยว ลักษณะการเดินทาง และภาคที่อยู่อาศัย

ลักษณะการเดินทาง / วัตถุประสงค์หลักในการเดินทางท่องเที่ยว ^{1/}	รวม	กรุงเทพมหานคร และปริมณฑล (นนทบุรี ปทุมธานี สมุทรปราการ)	กลาง (ไม่รวม กรุงเทพฯ นนทบุรี ปทุมธานี สมุทรปราการ)	ตะวันออก	เหนือ	เหนือ ตอนบน	เหนือ ตอนล่าง	ตะวันออก	ตะวันออก เฉียงเหนือ	ใต้
เยี่ยมญาติ/เพื่อน	33.3	22.5	31.9	26.4	34.9	34.8	35.6	44.8		
เยี่ยมครอบครัว	10.4	13.3	10.0	10.8	12.2	9.8	7.4	12.3		
ติดต่อธุรกิจ/ปฏิบัติราชการ	6.9	5.8	5.4	11.4	8.8	9.6	6.9	6.5		
เข้าร่วมประชุม/สัมมนา	3.9	3.4	4.1	4.0	4.7	3.9	4.1	3.0		
ดูงาน	4.4	2.0	4.2	4.3	6.4	3.9	6.7	2.2		
กินอาหารต่างจังหวัด	18.4	27.4	20.0	16.4	17.9	10.5	15.9	15.3		
ซื้อของ/ช้อปปิ้ง	34.4	25.1	38.3	44.4	44.4	38.4	27.8	40.4		
เล่น/ดูกีฬา	1.0	1.0	0.9	0.1	0.9	0.6	1.2	1.1		
รักษาตัว	4.0	0.8	4.3	3.7	5.9	8.7	2.9	5.5		
ชอบเดินทางท่องเที่ยว	17.9	25.0	20.8	16.7	15.1	12.1	12.5	21.3		
เมืองาน	0.8	1.9	1.1	0.4	0.3	0.3	0.4	0.4		
ไหว้พระ ปฏิบัติธรรม	36.5	56.0	44.4	29.1	26.4	32.1	35.2	11.5		
ต้องการพักผ่อน/เปลี่ยนบรรยากาศ	27.1	44.5	29.3	30.9	24.3	20.7	19.5	21.5		
เข้าร่วมงานเทศกาล/งานประเพณี	13.5	9.0	10.3	9.1	11.8	8.5	22.6	12.6		
อื่นๆ	5.0	0.6	4.4	3.5	4.8	7.4	4.7	11.7		

หมายเหตุข้างต้น

ตารางที่ 2 ร้อยละของประชากรที่มีอายุ 15 ปีขึ้นไปเดินทางท่องเที่ยว จำแนกตามวัตถุประสงค์หลักในการเดินทางท่องเที่ยว ลักษณะการเดินทาง และภาคที่อยู่อาศัย (ต่อ)

ลักษณะการเดินทาง / วัตถุประสงค์หลักในการเดินทางท่องเที่ยว ^{1/}	รวม	กรุงเทพมหานคร และปริมณฑล (นนทบุรี ปทุมธานี สมุทรปราการ)	กลาง (ไม่รวม กรุงเทพฯ นนทบุรี ปทุมธานี สมุทรปราการ)	ตะวันออก	เหนือ ตอนบน	เหนือ ตอนล่าง	ตะวันออก	ตะวันออกเฉียงเหนือ	ใต้
พักค้างคืน									
เยี่ยมญาติ/เพื่อน	41.4	43.5	38.7	47.8	38.8	40.5	39.3	45.4	
เยี่ยมชมครอบครัว	29.8	46.1	29.4	36.3	22.8	20.4	22.8	24.4	
ติดต่อธุรกิจ/ปฏิบัติราชการ	4.0	2.4	3.0	3.3	5.6	5.3	4.3	5.2	
เข้าร่วมประชุม/สัมมนา	8.6	5.3	7.3	4.7	12.1	11.1	11.0	7.9	
ดูงาน	9.0	2.5	8.9	7.9	11.1	14.3	13.6	6.8	
กินอาหารต่างจังหวัด	12.4	11.7	11.3	7.8	16.0	12.0	13.8	11.2	
ซื้อของ/ช้อปปิ้ง	13.8	7.8	13.1	10.2	24.3	19.1	13.1	17.4	
เล่น/ดูกีฬา	0.4	0.1	0.4	0.1	0.4	0.3	0.7	0.7	
รักษาตัว	1.5	0.2	1.6	0.8	2.0	3.4	1.2	2.9	
ขอมเดินทางท่องเที่ยว	19.0	19.6	18.6	16.7	16.4	20.7	17.9	22.1	
เบื่องาน	0.6	0.9	0.5	0.1	0.4	0.2	0.6	0.4	
ไหว้พระ ปฏิบัติธรรม	19.7	22.9	25.8	19.4	21.2	24.7	16.2	10.7	
ต้องการพักผ่อน/เปลี่ยนบรรยากาศ	29.2	37.6	28.2	25.0	28.5	28.9	26.9	22.7	
เข้าร่วมงานเทศกาล/งานประเพณี	8.1	11.4	7.6	9.9	6.4	6.4	6.7	7.0	
อื่นๆ	3.9	1.1	3.2	2.3	7.4	5.6	4.6	4.9	

หมายเหตุ : ^{1/} ตอบได้มากกว่า 1 คำตอบ

ตารางที่ 3 ร้อยละของประชาชนที่มีอายุ 15 ปีขึ้นไปเดินทางท่องเที่ยว จำนวนตามกิจกรรมที่ทำระหว่างเดินทางท่องเที่ยว ลักษณะการเดินทาง และภาคที่อยู่อาศัย

ลักษณะการเดินทาง / กิจกรรมที่ทำระหว่างท่องเที่ยว ^{1/}	รวม	กรุงเทพมหานคร		กลาง (ไม่รวม กรุงเทพฯ นนทบุรี ปทุมธานี สมุทรปราการ)	เหนือ		ตะวันออก		ใต้
		และปริมณฑล (นนทบุรี ปทุมธานี สมุทรปราการ)	และปริมณฑล		เหนือ	ตะวันออก	เหนือ	ตะวันออก	
กิจกรรมท่องเที่ยวทั่วไป	66.6	70.0	69.8	71.6	74.1	57.4	57.6	74.8	
กิจกรรมเชิงศาสนา	52.9	67.3	56.1	39.2	46.8	48.3	57.0	31.0	
กิจกรรมเชิงวัฒนธรรม	20.5	26.6	17.5	12.3	21.8	18.3	22.6	16.1	
กิจกรรมเชิงเกษตรกรรม	5.0	7.4	5.4	5.9	6.6	4.2	4.1	2.2	
กิจกรรมเชิงนิเวศและผจญภัย	2.4	3.6	2.4	2.3	1.7	2.0	3.0	0.7	
กิจกรรมเชิงสุขภาพและความงาม	0.9	1.0	1.1	1.0	1.3	1.9	0.3	0.5	
สพานวดแผนโบราณ	0.4	1.0	0.5	0.4	0.1	0.0	0.1	0.5	
เล่น/ชมกีฬา	0.8	0.7	0.8	-	1.3	0.7	0.7	0.8	
ดำน้ำตื้น/ลึก	0.5	1.0	0.4	0.3	-	0.2	0.1	1.2	
กิจกรรมนันทนาการ	2.5	3.3	1.8	9.9	1.1	3.3	2.7	0.9	
พักผ่อนในที่พักรหรือบ้านญาติ/ไม่ทำกิจกรรม	24.3	17.2	22.1	24.0	26.5	31.0	25.1	29.4	
อื่น ๆ	5.3	1.1	7.0	4.7	6.8	7.0	3.5	9.3	

หมายเหตุข้างต้น

ตารางที่ 3 ร้อยละของประชาชนที่มีอายุ 15 ปีขึ้นไปที่เดินทางท่องเที่ยว จำนวนตามกิจกรรมที่ทำระหว่างเดินทางท่องเที่ยว ลักษณะการเดินทาง และภาคที่อยู่อาศัย (ต่อ)

ลักษณะการเดินทาง / กิจกรรมที่ทำระหว่างท่องเที่ยว ^{1/}	รวม	กรุงเทพมหานคร และปริมณฑล (นนทบุรี ปทุมธานี สมุทรปราการ)	กลาง (ไม่รวมกรุงเทพฯ นนทบุรี ปทุมธานี สมุทรปราการ)	ตะวันออก	เหนือ	ตะวันออกเฉียงเหนือ	ใต้
พักค้างคืน							
กิจกรรมท่องเที่ยวทั่วไป	58.7	49.9	54.2	47.8	68.6	64.6	61.4
กิจกรรมเชิงศาสนา	44.8	48.6	46.4	45.4	49.1	50.4	41.7
กิจกรรมเชิงวัฒนธรรม	21.2	17.8	16.9	17.3	30.8	27.0	21.9
กิจกรรมเชิงเกษตรกรรม	7.0	5.8	6.2	4.0	8.3	9.4	8.6
กิจกรรมเชิงนิเวศและผจญภัย	4.5	6.3	3.8	5.3	3.1	4.3	4.0
กิจกรรมเชิงสุขภาพและความงาม	0.4	0.2	0.4	0.2	0.2	0.9	0.2
สปา นวดแผนโบราณ	0.6	0.9	0.2	0.2	0.3	0.1	0.6
เล่น/ชมกีฬา	0.5	0.7	0.5	0.2	0.4	0.3	0.4
ดำน้ำตื้น/ลึก	1.4	2.7	0.8	1.0	1.8	0.4	1.0
กิจกรรมนันทนาการ	3.0	2.4	2.9	8.8	2.2	2.1	3.9
พักผ่อนในที่พักรหรือบ้านญาติ/ไม่ทำกิจกรรม	42.9	53.0	46.6	52.3	34.1	36.4	36.6
อื่นๆ	3.8	1.8	5.3	2.4	6.9	2.9	3.4

หมายเหตุ : 1/ ตอบได้มากกว่า 1 คำตอบ

- มีข้อมูลจำนวนเล็กน้อย

ตารางที่ 4 ร้อยละของประชาชนที่มีอายุ 15 ปีขึ้นไปเดินทางท่องเที่ยว จำแนกตามผู้ร่วมเดินทางท่องเที่ยวด้วยส่วนใหญ่ ลักษณะการเดินทาง และภาคที่อยู่อาศัย

ลักษณะการเดินทาง / ผู้ร่วมเดินทาง	รวม	กรุงเทพมหานคร และปริมณฑล (นนทบุรี ปทุมธานี สมุทรปราการ)		กลาง (ไม่รวม กรุงเทพฯ นนทบุรี ปทุมธานี สมุทรปราการ)		ตะวันออก	เหนือ		ใต้
		กรุงเทพมหานคร และปริมณฑล (นนทบุรี ปทุมธานี สมุทรปราการ)	กลาง (ไม่รวม กรุงเทพฯ นนทบุรี ปทุมธานี สมุทรปราการ)	เหนือ	ตอนบน		เหนือ	ตอนล่าง	
รวม	100.0	100.0	100.0	100.0	100.0	100.0	100.0	100.0	100.0
เดินทางคนเดียว	11.3	10.6	10.4	12.4	11.3	10.8	14.9	11.0	14.9
ครอบครัว/ญาติ	59.3	62.5	61.0	59.0	56.4	62.6	58.5	55.4	58.5
คู่รัก/แฟน	4.4	7.4	3.8	4.8	5.0	2.9	4.0	3.0	4.0
เพื่อน/เพื่อนร่วมงาน	24.8	19.5	24.5	23.6	26.9	23.5	22.5	30.2	22.5
อื่นๆ	0.2	-	0.3	0.2	0.4	0.2	0.1	0.4	0.1
ไม่พักค้างคืน	100.0	100.0	100.0	100.0	100.0	100.0	100.0	100.0	100.0
เดินทางคนเดียว	8.3	6.6	10.0	9.1	7.9	8.6	10.1	7.0	10.1
ครอบครัว/ญาติ	63.4	63.9	62.7	62.0	62.8	71.2	63.3	61.2	63.3
คู่รัก/แฟน	3.9	5.3	3.7	4.8	5.3	3.5	3.5	2.8	3.5
เพื่อน/เพื่อนร่วมงาน	24.2	24.2	23.3	24.1	23.6	16.5	23.0	28.7	23.0
อื่นๆ	0.2	-	0.3	-	0.4	0.2	0.1	0.3	0.1
พักค้างคืน	100.0	100.0	100.0	100.0	100.0	100.0	100.0	100.0	100.0
เดินทางคนเดียว	13.9	12.9	11.0	14.3	14.4	12.5	18.6	14.2	18.6
ครอบครัว/ญาติ	55.7	61.7	58.8	57.1	50.5	55.6	54.8	50.6	54.8
คู่รัก/แฟน	4.8	8.6	4.0	4.9	4.7	2.4	4.4	3.2	4.4
เพื่อน/เพื่อนร่วมงาน	25.3	16.8	26.1	23.3	30.0	29.2	22.1	31.4	22.1
อื่นๆ	0.3	-	0.1	0.4	0.4	0.3	0.1	0.6	0.1

หมายเหตุ : - มีข้อมูลจำนวนเล็กน้อย

ตารางที่ 5 ร้อยละของประชาชนที่มีอายุ 15 ปีขึ้นไปเดินทางท่องเที่ยว จำแนกตามผู้ตัดสินใจเลือกการเดินทางท่องเที่ยวส่วนใหญ่ ลักษณะการเดินทาง และภาคที่อยู่อาศัย

ลักษณะการเดินทาง / ผู้ตัดสินใจเลือกการเดินทาง	รวม	กรุงเทพมหานคร และปริมณฑล (นนทบุรี ปทุมธานี สมุทรปราการ)	กลาง (ไม่รวม กรุงเทพฯ นนทบุรี ปทุมธานี สมุทรปราการ)	ตะวันออก	เหนือ	เหนือตอนล่าง	ตะวันออกเฉียงเหนือ	ใต้
ตนเอง	100.0	100.0	100.0	100.0	100.0	100.0	100.0	100.0
พ่อ	59.7	58.4	63.5	67.1	57.2	57.2	55.8	66.9
แม่	1.9	3.1	1.6	1.2	1.0	1.3	1.7	1.8
ภรรยา	1.5	1.9	1.5	1.1	1.1	1.7	1.3	1.3
สามี	3.6	4.0	3.3	2.6	4.2	3.9	3.2	3.9
ลูก	6.2	7.7	5.2	6.4	5.9	5.3	5.9	6.5
ญาติ	4.4	4.0	4.9	3.1	4.3	5.1	5.2	2.4
ตุ๊กแก/แฟน	6.0	5.8	5.6	4.8	7.8	9.0	6.1	3.8
เพื่อน/เพื่อนร่วมงาน/เพื่อนบ้าน	1.3	2.8	1.1	0.8	0.7	1.6	0.7	0.9
บริษัท/ที่ทำงาน	9.8	9.1	9.0	10.0	9.9	8.8	11.8	8.7
อื่นๆ	5.4	3.2	4.1	2.8	7.8	5.8	8.0	3.7
	0.2	-	0.2	0.1	0.1	0.3	0.3	0.1

ตารางที่ 5 ร้อยละของประชาชนที่มีอายุ 15 ปีขึ้นไปที่ได้เดินทางท่องเที่ยว จำแนกตามผู้ตัดสินใจเลือกการเดินทางท่องเที่ยวส่วนใหญ่ ลักษณะการเดินทาง และภาคที่อยู่อาศัย (ต่อ)

ลักษณะการเดินทาง / ผู้ตัดสินใจเลือกการเดินทาง	รวม	กรุงเทพมหานคร และปริมณฑล (นนทบุรี ปทุมธานี สมุทรปราการ)	กลาง (ไม่รวม กรุงเทพฯ นนทบุรี ปทุมธานี สมุทรปราการ)	ตะวันออก	เหนือ	ตะวันออก	เหนือ	ตอนล่าง	ตะวันออก	ใต้
ตนเอง	100.0	100.0	100.0	100.0	100.0	100.0	100.0	100.0	100.0	100.0
พ่อ	59.0	54.8	62.5	63.9	58.5	57.9	56.2	64.7		
แม่	1.9	2.9	1.9	1.2	0.9	0.9	2.1	1.8		
ภรรยา	1.7	2.3	1.7	1.2	1.0	1.7	1.6	1.8		
สามี	4.0	4.3	3.5	4.0	4.6	4.8	3.3	4.7		
ลูก	5.8	6.8	5.0	4.6	5.2	6.0	6.1	5.7		
ญาติ	4.4	5.3	5.4	4.1	3.8	4.7	4.2	2.2		
ผู้รัก/แฟน	7.5	7.8	6.6	5.4	10.3	11.8	6.7	5.4		
เพื่อน/เพื่อนร่วมงาน/เพื่อนบ้าน	1.0	1.8	1.1	1.3	0.7	1.1	0.7	0.6		
บริษัทที่ทำงาน	11.3	12.8	9.6	10.5	9.7	7.0	14.1	11.1		
อื่น ๆ	3.2	1.2	2.5	3.6	5.2	3.6	4.8	1.9		
	0.2	-	0.2	0.2	0.1	0.5	0.2	0.1		

ตารางที่ 5 ร้อยละของประชาชนที่มีอายุ 15 ปีขึ้นไปที่เดินทางท่องเที่ยว จำแนกตามผู้ตัดสินใจเลือกการเดินทางท่องเที่ยวส่วนใหญ่ ลักษณะการเดินทาง และภาคที่อยู่อาศัย (ต่อ)

ลักษณะการเดินทาง / ผู้ตัดสินใจเลือกการเดินทาง	รวม	กรุงเทพมหานคร และปริมณฑล (นนทบุรี ปทุมธานี สมุทรปราการ)	กลาง (ไม่รวม กรุงเทพฯ นนทบุรี ปทุมธานี สมุทรปราการ)	ตะวันออก	เหนือ	เหนือ	ตะวันออก	ใต้
	100.0	100.0	100.0	100.0	100.0	100.0	100.0	100.0
ตนเอง	60.5	60.5	65.0	68.6	56.1	57.2	55.3	68.5
พ่อ	1.8	3.2	1.1	1.2	1.0	1.6	1.4	1.8
แม่	1.2	1.6	1.2	1.1	1.2	1.6	1.1	0.9
ภรรยา	3.3	3.9	3.0	1.8	3.8	3.0	3.1	3.3
สามี	6.5	8.3	5.6	7.5	6.5	4.7	5.8	7.1
ลูก	4.4	3.3	4.2	2.5	4.8	5.5	6.0	2.6
ญาติ	4.8	4.6	4.3	4.5	5.5	6.6	5.7	2.6
ตุ๊กแก/แฟน	1.6	3.4	1.1	0.6	0.7	1.9	0.8	1.1
เพื่อน/เพื่อนร่วมงาน/เพื่อนบ้าน	8.6	6.8	8.1	9.7	10.0	10.2	9.9	6.8
บริษัท/ที่ทำงาน	7.2	4.4	6.3	2.4	10.3	7.6	10.6	5.1
อื่นๆ	0.1	-	0.1	0.1	0.1	0.1	0.3	0.2

หมายเหตุ : - มีข้อมูลจำนวนเล็กน้อย

ตารางที่ 6 ร้อยละของประชาชนที่มีอายุ 15 ปีขึ้นไปเดินทางท่องเที่ยว จำแนกตามลักษณะการจัดการเดินทาง ลักษณะการเดินทาง และภาคที่อยู่อาศัย

ลักษณะการเดินทาง / การจัดการเดินทาง	รวม	กรุงเทพมหานคร และปริมณฑล (นนทบุรี ปทุมธานี สมุทรปราการ)	กลาง (ไม่รวม กรุงเทพฯ นนทบุรี ปทุมธานี สมุทรปราการ)	ตะวันออก	เหนือ	ตะวันออก	เหนือ	ตะวันออก	ใต้
รวม	100.0	100.0	100.0	100.0	100.0	100.0	100.0	100.0	100.0
จัดการเดินทางเองทั้งหมด	84.7	92.1	85.5	86.0	83.6	81.6	83.6	78.4	87.6
มีหน่วยงาน/คณะจัดการให้	13.7	5.5	13.2	12.5	15.2	16.3	15.2	20.4	10.6
จัดการเดินทางผ่านบริษัทนำเที่ยวทั้งหมด	0.8	1.1	0.6	0.5	0.5	1.2	0.5	0.6	1.1
จัดการเองและให้บริษัทนำเที่ยวจัดการบางส่วน	0.8	1.3	0.7	1.0	0.7	0.9	0.7	0.6	0.7
ไม่พักค้างคืน	100.0	100.0	100.0	100.0	100.0	100.0	100.0	100.0	100.0
จัดการเดินทางเองทั้งหมด	89.2	94.4	89.2	90.7	89.6	90.8	89.6	84.3	91.0
มีหน่วยงาน/คณะจัดการให้	9.7	4.2	9.9	8.1	10.0	8.4	10.0	14.3	8.2
จัดการเดินทางผ่านบริษัทนำเที่ยวทั้งหมด	0.5	0.6	0.3	0.4	0.1	0.3	0.1	0.8	0.3
จัดการเองและให้บริษัทนำเที่ยวจัดการบางส่วน	0.6	0.8	0.6	0.8	0.3	0.5	0.3	0.6	0.5
พักค้างคืน	100.0	100.0	100.0	100.0	100.0	100.0	100.0	100.0	100.0
จัดการเดินทางเองทั้งหมด	80.9	90.6	80.5	83.1	78.0	74.0	78.0	73.6	85.0
มีหน่วยงาน/คณะจัดการให้	17.0	6.4	17.6	15.1	20.1	22.9	20.1	25.3	12.5
จัดการเดินทางผ่านบริษัทนำเที่ยวทั้งหมด	1.1	1.4	1.1	0.6	0.9	1.9	0.9	0.5	1.7
จัดการเองและให้บริษัทนำเที่ยวจัดการบางส่วน	1.0	1.6	0.8	1.2	1.0	1.2	1.0	0.6	0.8

ตารางที่ 7 ร้อยละของประชาชนที่มีอายุ 15 ปีขึ้นไปเดินทางท่องเที่ยว จำนวนตามวันและเวลาที่เดินทางท่องเที่ยวส่วนใหญ่มากที่สุด และภาคที่อยู่อาศัย

ลักษณะการเดินทาง / ช่วงเวลาที่เดินทาง	รวม	กรุงเทพมหานคร และปริมณฑล (นนทบุรี ปทุมธานี สมุทรปราการ)	กลาง (ไม่รวมกรุงเทพฯ นนทบุรี ปทุมธานี สมุทรปราการ)	เหนือ	ตะวันออก	เหนือ	ตะวันออก	ใต้
รวม	100.0	100.0	100.0	100.0	100.0	100.0	100.0	100.0
วันธรรมดา	30.8	11.5	25.8	43.3	29.9	39.5	35.9	42.9
วันเสาร์ อาทิตย์	37.8	37.0	45.2	33.4	35.1	39.8	38.6	29.5
วันหยุดยาว (มีวันหยุดยาวติดต่อกัน)	28.9	48.0	27.2	22.3	33.5	18.0	23.5	23.9
วันลาพักผ่อน/ลาพักร้อน	1.3	2.3	0.8	0.7	1.4	0.8	0.8	2.1
อื่น ๆ	1.2	1.2	1.0	0.3	0.1	1.9	1.2	1.6
ไม่พักค้างคืน	100.0	100.0	100.0	100.0	100.0	100.0	100.0	100.0
วันธรรมดา	28.6	9.4	24.3	40.9	31.3	37.7	30.4	41.5
วันเสาร์ อาทิตย์	53.5	65.4	57.6	44.8	57.5	48.2	52.0	42.3
วันหยุดยาว (มีวันหยุดยาวติดต่อกัน)	16.2	23.0	16.9	14.1	10.5	11.5	15.2	14.6
วันลาพักผ่อน/ลาพักร้อน	0.5	1.0	0.3	0.2	0.6	0.4	0.5	0.5
อื่น ๆ	1.2	1.2	0.9	-	0.1	2.2	1.9	1.1
พักค้างคืน	100.0	100.0	100.0	100.0	100.0	100.0	100.0	100.0
วันธรรมดา	32.6	12.7	27.8	45.4	29.1	41.0	40.3	44.0
วันเสาร์ อาทิตย์	24.7	20.3	28.2	22.8	22.0	32.8	27.7	19.4
วันหยุดยาว (มีวันหยุดยาวติดต่อกัน)	39.6	62.9	41.2	30.1	47.0	23.3	30.2	31.2
วันลาพักผ่อน/ลาพักร้อน	2.0	3.0	1.6	1.1	1.8	1.2	1.1	3.4
อื่น ๆ	1.1	1.1	1.2	0.6	0.1	1.7	0.7	2.0

หมายเหตุ : - มีข้อมูลจำนวนเล็กน้อย

ตารางที่ 8 ร้อยละของประชาชนที่มีอายุ 15 ปีขึ้นไปเดินทางท่องเที่ยว จำแนกตามการหาข้อมูลจากแหล่งข้อมูลสำหรับการเดินทาง ลักษณะการเดินทาง และภาคที่อยู่อาศัย

แหล่งข้อมูล/ การหาข้อมูลสำหรับการเดินทาง	รวม	กรุงเทพมหานคร		กลาง (ไม่รวม กรุงเทพฯ นนทบุรี ปทุมธานี สมุทรปราการ)	ตะวันออก		เหนือ		ตะวันออกเฉียงเหนือ	
		และปริมณฑล (นนทบุรี ปทุมธานี สมุทรปราการ)	กรุงเทพมหานคร		ตะวันออก	เหนือ	ตะวันออก	เหนือ	ตะวันออกเฉียงเหนือ	
นิตยสารท่องเที่ยว	100.0	100.0	100.0	100.0	100.0	100.0	100.0	100.0	100.0	100.0
ไม่หาข้อมูล	89.3	83.6	90.1	90.5	92.8	89.7	91.2	90.4	90.4	90.4
หาข้อมูล	10.7	16.4	9.9	9.5	7.2	10.3	8.8	9.6	9.6	9.6
หนังสือ/Brochure แนะนำแหล่งท่องเที่ยว	100.0	100.0	100.0	100.0	100.0	100.0	100.0	100.0	100.0	100.0
ไม่หาข้อมูล	91.4	88.0	91.9	93.1	92.6	91.4	92.7	92.2	92.2	92.2
หาข้อมูล	8.6	12.0	8.1	6.9	7.4	8.6	7.3	7.8	7.8	7.8
เว็บไซต์การท่องเที่ยวแห่งประเทศไทย	100.0	100.0	100.0	100.0	100.0	100.0	100.0	100.0	100.0	100.0
ไม่หาข้อมูล	89.9	83.2	91.5	89.6	91.0	90.9	92.3	92.0	92.0	92.0
หาข้อมูล	10.1	16.8	8.5	10.4	9.0	9.1	7.7	8.0	8.0	8.0
เว็บไซต์อื่นๆ	100.0	100.0	100.0	100.0	100.0	100.0	100.0	100.0	100.0	100.0
ไม่หาข้อมูล	98.9	99.0	98.8	99.7	98.2	98.3	99.4	98.6	98.6	98.6
หาข้อมูล	1.1	1.0	1.2	0.3	1.8	1.7	0.6	1.4	1.4	1.4
เพื่อน/ญาติ/ครอบครัว	100.0	100.0	100.0	100.0	100.0	100.0	100.0	100.0	100.0	100.0
ไม่หาข้อมูล	64.7	66.3	58.9	68.2	66.2	58.4	66.1	70.4	70.4	70.4
หาข้อมูล	35.3	33.7	41.1	31.8	33.8	41.6	33.9	29.6	29.6	29.6

ตารางที่ 8 ร้อยละของประชาชนที่มีอายุ 15 ปีขึ้นไปเดินทางท่องเที่ยว จำแนกตามการหาข้อมูลจากแหล่งข้อมูลสำหรับการเดินทาง ลักษณะการเดินทาง และภาคที่อยู่อาศัย (ต่อ)

แหล่งข้อมูล/ การหาข้อมูลสำหรับการเดินทาง	รวม	กรุงเทพมหานคร และปริมณฑล (นนทบุรี ปทุมธานี สมุทรปราการ)	กลาง (ไม่รวม กรุงเทพฯ นนทบุรี ปทุมธานี สมุทรปราการ)	ตะวันออก	เหนือ	เหนือ ตอนล่าง	ตะวันออก เฉียงเหนือ	ใต้
ศูนย์บริการข่าวสารการท่องเที่ยว ททท.	100.0	100.0	100.0	100.0	100.0	100.0	100.0	100.0
ไม่หาข้อมูล	94.3	91.0	94.8	93.7	96.8	94.8	95.8	93.4
หาข้อมูล	5.7	9.0	5.2	6.3	3.2	5.2	4.2	6.6
เคาน์เตอร์บริการข้อมูลข่าวสารของ ททท.	100.0	100.0	100.0	100.0	100.0	100.0	100.0	100.0
ไม่หาข้อมูล	96.7	94.6	97.3	96.6	97.8	97.7	97.4	96.4
หาข้อมูล	3.3	5.4	2.7	3.4	2.2	2.3	2.6	3.6
งานเสนอขายสินค้าทางการท่องเที่ยว	100.0	100.0	100.0	100.0	100.0	100.0	100.0	100.0
ไม่หาข้อมูล	96.6	93.7	97.4	96.5	98.2	97.5	97.6	96.4
หาข้อมูล	3.4	6.3	2.6	3.5	1.8	2.5	2.4	3.6
อื่นๆ	100.0	100.0	100.0	100.0	100.0	100.0	100.0	100.0
ไม่หาข้อมูล	96.3	95.7	94.2	99.0	97.4	97.1	97.4	95.9
หาข้อมูล	3.7	4.3	5.8	1.0	2.6	2.9	2.6	4.1

ตารางที่ 8 ร้อยละของประชาชนที่มีอายุ 15 ปีขึ้นไปเดินทางท่องเที่ยว จำแนกตามการหาข้อมูลจากแหล่งข้อมูลสำหรับการเดินทาง ลักษณะการเดินทาง และภาคที่อยู่อาศัย (ต่อ)

แหล่งข้อมูล/ การหาข้อมูลสำหรับการเดินทาง	รวม	กรุงเทพมหานคร		กลาง (ไม่รวม กรุงเทพฯ นนทบุรี ปทุมธานี สมุทรปราการ)	ตะวันออก		เหนือ		ตะวันออกเฉียงเหนือ	
		และปริมณฑล (นนทบุรี ปทุมธานี สมุทรปราการ)	และปริมณฑล (ไม่รวม กรุงเทพฯ นนทบุรี ปทุมธานี สมุทรปราการ)		ตะวันออก	เหนือ	ตอนล่าง	ตอนบน	ตะวันออก	ใต้
นิตยสารท่องเที่ยว	100.0	100.0	100.0	100.0	100.0	100.0	100.0	100.0	100.0	100.0
ไม่หาข้อมูล	90.4	80.9	90.3	91.6	94.4	92.8	93.9	90.8		
หาข้อมูล	9.6	19.1	9.7	8.4	5.6	7.2	6.1	9.2		
หนังสือ/Brochure แนะนำแหล่งท่องเที่ยว	100.0	100.0	100.0	100.0	100.0	100.0	100.0	100.0	100.0	100.0
ไม่หาข้อมูล	91.7	85.5	91.9	95.0	93.9	92.4	93.8	92.6		
หาข้อมูล	8.3	14.5	8.1	5.0	6.1	7.6	6.2	7.4		
เว็บไซต์การท่องเที่ยวแห่งประเทศไทย	100.0	100.0	100.0	100.0	100.0	100.0	100.0	100.0	100.0	100.0
ไม่หาข้อมูล	91.6	82.7	91.7	92.4	93.3	93.8	94.6	93.4		
หาข้อมูล	8.4	17.3	8.3	7.6	6.7	6.2	5.4	6.6		
เว็บไซต์อื่น ๆ	100.0	100.0	100.0	100.0	100.0	100.0	100.0	100.0	100.0	100.0
ไม่หาข้อมูล	98.9	98.9	98.9	99.8	99.1	98.5	99.3	98.5		
หาข้อมูล	1.1	1.1	1.1	0.2	0.9	1.5	0.7	1.5		
เพื่อน/ญาติ/ครอบครัว	100.0	100.0	100.0	100.0	100.0	100.0	100.0	100.0	100.0	100.0
ไม่หาข้อมูล	63.1	61.6	56.4	70.6	70.0	58.0	64.5	71.4		
หาข้อมูล	36.9	38.4	43.6	29.4	30.0	42.0	35.5	28.6		

ตารางที่ 8 ร้อยละของประชาชนที่มีอายุ 15 ปีขึ้นไปเดินทางท่องเที่ยว จำแนกตามการหาข้อมูลจากแหล่งข้อมูลสำหรับการเดินทาง ลักษณะการเดินทาง และภาคที่อยู่อาศัย (ต่อ)

แหล่งข้อมูล/ การหาข้อมูลสำหรับการเดินทาง	รวม	กรุงเทพมหานคร และปริมณฑล (นนทบุรี ปทุมธานี สมุทรปราการ)		กลาง (ไม่รวม กรุงเทพฯ นนทบุรี ปทุมธานี สมุทรปราการ)		เหนือ		ตะวันออก		เหนือ		ได้
		100.0	100.0	100.0	100.0	100.0	100.0	100.0	100.0	100.0	100.0	
ศูนย์บริการข่าวสารการท่องเที่ยว ททท.	100.0	100.0	100.0	100.0	100.0	100.0	100.0	100.0	100.0	100.0	100.0	100.0
ไม่หาข้อมูล	95.1	90.9	94.9	94.9	95.9	96.1	97.8	96.9	94.7	94.7	94.7	94.7
หาข้อมูล	4.9	9.1	5.1	5.1	4.1	3.9	2.2	3.1	5.3	5.3	5.3	5.3
เคาน์เตอร์บริการข้อมูลข่าวสารของ ททท.	100.0	100.0	100.0	100.0	100.0	100.0	100.0	100.0	100.0	100.0	100.0	100.0
ไม่หาข้อมูล	97.2	94.9	97.0	97.0	97.8	97.8	98.4	98.1	97.0	97.0	97.0	97.0
หาข้อมูล	2.8	5.1	3.0	3.0	2.2	2.2	1.6	1.9	3.0	3.0	3.0	3.0
งานเสนอขายสินค้าทางการท่องเที่ยว	100.0	100.0	100.0	100.0	100.0	100.0	100.0	100.0	100.0	100.0	100.0	100.0
ไม่หาข้อมูล	96.8	93.6	97.0	97.0	97.2	97.8	98.4	97.8	96.2	96.2	96.2	96.2
หาข้อมูล	3.2	6.4	3.0	3.0	2.8	2.2	1.6	2.2	3.8	3.8	3.8	3.8
อื่นๆ	100.0	100.0	100.0	100.0	100.0	100.0	100.0	100.0	100.0	100.0	100.0	100.0
ไม่หาข้อมูล	95.8	95.0	93.3	93.3	99.1	97.3	98.0	97.2	95.1	95.1	95.1	95.1
หาข้อมูล	4.2	5.0	6.7	6.7	0.9	2.7	2.0	2.8	4.9	4.9	4.9	4.9

ตารางที่ 8 ร้อยละของประชาชนที่มีอายุ 15 ปีขึ้นไปที่เดินทางท่องเที่ยว จำแนกตามการหาข้อมูลจากแหล่งข้อมูลสำหรับการเดินทาง ลักษณะการเดินทาง และภาคที่อยู่อาศัย (ต่อ)

แหล่งข้อมูล/ การหาข้อมูลสำหรับการเดินทาง	รวม	กรุงเทพมหานคร และปริมณฑล (นนทบุรี ปทุมธานี สมุทรปราการ)	กลาง (ไม่รวม กรุงเทพฯ นนทบุรี ปทุมธานี สมุทรปราการ)	ตะวันออก	เหนือ	เหนือ ตอนล่าง	ตะวันออก เฉียงเหนือ	ใต้
พักค้างคืน								
นิตยสารท่องเที่ยว	100.0	100.0	100.0	100.0	100.0	100.0	100.0	100.0
ไม่หาข้อมูล	88.5	85.2	90.0	89.9	91.2	87.2	89.0	90.2
หาข้อมูล	11.5	14.8	10.0	10.1	8.8	12.8	11.0	9.8
หนังสือ/Brochure แนะนำแหล่งท่องเที่ยว	100.0	100.0	100.0	100.0	100.0	100.0	100.0	100.0
ไม่หาข้อมูล	91.2	89.4	92.0	92.0	91.4	90.6	91.9	91.8
หาข้อมูล	8.8	10.6	8.0	8.0	8.6	9.4	8.1	8.2
เว็บไซต์การท่องเที่ยวแห่งประเทศไทย	100.0	100.0	100.0	100.0	100.0	100.0	100.0	100.0
ไม่หาข้อมูล	88.6	83.5	91.2	88.0	88.8	88.5	90.5	90.9
หาข้อมูล	11.4	16.5	8.8	12.0	11.2	11.5	9.5	9.1
เว็บไซต์อื่น ๆ	100.0	100.0	100.0	100.0	100.0	100.0	100.0	100.0
ไม่หาข้อมูล	98.9	98.9	98.9	99.8	99.1	98.5	99.3	98.5
หาข้อมูล	1.1	1.1	1.1	0.2	0.9	1.5	0.7	1.5
เพื่อน/ญาติ/ครอบครัว	100.0	100.0	100.0	100.0	100.0	100.0	100.0	100.0
ไม่หาข้อมูล	66.1	69.0	62.1	66.8	62.7	58.6	67.4	69.5
หาข้อมูล	33.9	31.0	37.9	33.2	37.3	41.4	32.6	30.5

ตารางที่ 8 ร้อยละของประชาชนที่มีอายุ 15 ปีขึ้นไปที่เดินทางท่องเที่ยว จำแนกตามการหาข้อมูลจากแหล่งข้อมูลสำหรับการเดินทาง ลักษณะการเดินทาง และภาคที่อยู่อาศัย (ต่อ)

แหล่งข้อมูล/ การหาข้อมูลสำหรับการเดินทาง	รวม	กรุงเทพมหานคร และปริมณฑล (นนทบุรี ปทุมธานี สมุทรปราการ)		กลาง (ไม่รวม กรุงเทพฯ นนทบุรี ปทุมธานี สมุทรปราการ)		เหนือ		ตะวันออก		เหนือ เฉียงเหนือ		ใต้
		กรุงเทพมหานคร และปริมณฑล (นนทบุรี ปทุมธานี สมุทรปราการ)	รวม	กรุงเทพมหานคร และปริมณฑล (นนทบุรี ปทุมธานี สมุทรปราการ)	รวม	เหนือ	ตะวันออก	เหนือ เฉียงเหนือ	ตะวันออก			
ศูนย์บริการข่าวสารการท่องเที่ยว ททท.	100.0	100.0	100.0	100.0	100.0	100.0	100.0	100.0	100.0	100.0	100.0	100.0
ไม่หาข้อมูล	93.5	91.1	94.6	92.4	96.0	93.8	94.9	92.3				
หาข้อมูล	6.5	8.9	5.4	7.6	4.0	6.2	5.1	7.7				
เคาน์เตอร์บริการข้อมูลข่าวสารของ ททท.	100.0	100.0	100.0	100.0	100.0	100.0	100.0	100.0	100.0	100.0	100.0	100.0
ไม่หาข้อมูล	96.3	94.4	97.6	95.9	97.2	97.6	96.8	95.9				95.9
หาข้อมูล	3.7	5.6	2.4	4.1	2.8	2.4	3.2	4.1				4.1
งานเสนอขายสินค้าทางการท่องเที่ยว	100.0	100.0	100.0	100.0	100.0	100.0	100.0	100.0	100.0	100.0	100.0	100.0
ไม่หาข้อมูล	96.5	93.8	98.0	96.0	97.9	97.3	97.5	96.6				
หาข้อมูล	3.5	6.2	2.0	4.0	2.1	2.7	2.5	3.4				
อื่นๆ	100.0	100.0	100.0	100.0	100.0	100.0	100.0	100.0	100.0	100.0	100.0	100.0
ไม่หาข้อมูล	96.7	96.0	95.3	98.9	96.7	96.9	97.6	96.5				
หาข้อมูล	3.3	4.0	4.7	1.1	3.3	3.1	2.4	3.5				

ตารางที่ 9 ร้อยละของประชาชนที่มีอายุ 15 ปีขึ้นไปเดินทางท่องเที่ยว จำแนกตามความคิดเห็นเกี่ยวกับความน่าเชื่อถือของแหล่งข้อมูล ลักษณะการเดินทาง และภาคที่อยู่อาศัย

ความน่าเชื่อถือของข้อมูลข่าวสาร	รวม	กรุงเทพมหานคร และปริมณฑล (นนทบุรี ปทุมธานี สมุทรปราการ)	กลาง (ไม่รวม กรุงเทพฯ นนทบุรี ปทุมธานี สมุทรปราการ)	ตะวันออก	เหนือ	เหนือ	ตะวันออก	ใต้
สำหรับการเดินทาง				ตะวันออก	ตอนบน	ตอนล่าง	เที่ยงเหนือ	
นิตยสารท่องเที่ยว	100.0	100.0	100.0	100.0	100.0	100.0	100.0	100.0
ไม่น่าเชื่อถือ	21.7	14.5	23.7	33.7	13.7	31.0	25.9	16.9
น่าเชื่อถือ	77.1	82.0	76.0	65.6	85.6	68.5	73.2	82.7
ไม่แสดงความคิดเห็น	1.2	3.5	0.3	0.7	0.7	0.5	0.9	0.4
หนังสือ/Brochure แนะนำแหล่งท่องเที่ยว	100.0	100.0	100.0	100.0	100.0	100.0	100.0	100.0
ไม่น่าเชื่อถือ	23.8	17.4	26.6	35.3	14.4	32.5	27.8	18.4
น่าเชื่อถือ	75.0	78.9	73.1	64.1	84.8	66.8	71.3	81.2
ไม่แสดงความคิดเห็น	1.2	3.7	0.3	0.6	0.8	0.7	0.9	0.4
เว็บไซต์การท่องเที่ยวแห่งประเทศไทย	100.0	100.0	100.0	100.0	100.0	100.0	100.0	100.0
ไม่น่าเชื่อถือ	22.6	14.6	26.5	34.1	12.4	30.6	27.0	18.3
น่าเชื่อถือ	76.0	81.5	73.2	65.3	85.2	68.5	72.0	81.3
ไม่แสดงความคิดเห็น	1.4	3.9	0.3	0.6	2.4	0.9	1.0	0.4
เว็บไซต์อื่น ๆ	100.0	100.0	100.0	100.0	100.0	100.0	100.0	100.0
ไม่น่าเชื่อถือ	32.4	28.4	36.3	43.8	23.8	40.4	34.4	26.0
น่าเชื่อถือ	64.9	67.5	63.1	55.4	72.5	54.6	63.2	71.5
ไม่แสดงความคิดเห็น	2.7	4.1	0.6	0.8	3.7	5.0	2.4	2.5

รวม

ตารางที่ 9 ร้อยละของประชาชนที่มีอายุ 15 ปีขึ้นไปเดินทางท่องเที่ยว จำแนกตามความคิดเห็นเกี่ยวกับความน่าเชื่อถือของแหล่งข้อมูล ลักษณะการเดินทาง และภาคที่อยู่อาศัย (ต่อ)

รวม	กรุงเทพมหานคร และปริมณฑล (นนทบุรี ปทุมธานี สมุทรปราการ)	กลาง (ไม่รวม กรุงเทพฯ นนทบุรี ปทุมธานี สมุทรปราการ)	ตะวันออก	เหนือ	เหนือ ตอนล่าง	ตะวันออก เฉียงเหนือ	ใต้
ความน่าเชื่อถือของข้อมูลข่าวสาร							
สำหรับการเดินทาง							
เพื่อน/ญาติ/ครอบครัว	100.0	100.0	100.0	100.0	100.0	100.0	100.0
ไม่น่าเชื่อถือ	13.9	12.2	24.0	7.2	21.2	16.2	9.1
น่าเชื่อถือ	85.3	85.2	75.3	92.4	78.5	83.2	90.7
ไม่แสดงความคิดเห็น	0.8	2.6	0.7	0.4	0.3	0.6	0.2
ศูนย์บริการข่าวสารการท่องเที่ยว ททท.	100.0	100.0	100.0	100.0	100.0	100.0	100.0
ไม่น่าเชื่อถือ	22.5	16.3	33.6	12.1	32.2	27.3	17.4
น่าเชื่อถือ	76.1	79.7	65.8	86.7	67.3	71.8	82.2
ไม่แสดงความคิดเห็น	1.4	4.0	0.6	1.2	0.5	0.9	0.4
เคาน์เตอร์บริการข้อมูลข่าวสารของ ททท.	100.0	100.0	100.0	100.0	100.0	100.0	100.0
ไม่น่าเชื่อถือ	24.8	19.2	36.6	13.2	34.8	29.2	20.0
น่าเชื่อถือ	73.7	76.6	62.7	85.4	64.5	69.9	79.6
ไม่แสดงความคิดเห็น	1.5	4.2	0.7	1.4	0.7	0.9	0.4
งานเสนอขายสินค้าทางการท่องเที่ยว	100.0	100.0	100.0	100.0	100.0	100.0	100.0
ไม่น่าเชื่อถือ	28.4	23.4	38.9	17.9	36.7	32.0	22.7
น่าเชื่อถือ	70.2	72.4	60.3	80.7	62.6	67.1	76.8
ไม่แสดงความคิดเห็น	1.4	4.2	0.8	1.4	0.7	0.9	0.5

ตารางที่ 9 ร้อยละของประชาชนที่มีอายุ 15 ปีขึ้นไปเดินทางท่องเที่ยว จำนวนตามความคิดเห็นเกี่ยวกับความน่าเชื่อถือของแหล่งข้อมูล ลักษณะการเดินทาง และภาคที่อยู่อาศัย (ต่อ)

ความน่าเชื่อถือของข้อมูลข่าวสาร	รวม	กรุงเทพมหานคร และปริมณฑล (นนทบุรี ปทุมธานี สมุทรปราการ)	กลาง (ไม่รวม กรุงเทพฯ นนทบุรี ปทุมธานี สมุทรปราการ)	ตะวันออก	เหนือ	ตะวันออก	เหนือ	ตะวันออก	ใต้
สำหรับการเดินทาง									
ไม่พอกำกับ									
นิตยสารท่องเที่ยว	100.0	100.0	100.0	100.0	100.0	100.0	100.0	100.0	100.0
ไม่น่าเชื่อถือ	22.1	14.9	22.4	44.3	10.4	30.7	27.5	16.9	
น่าเชื่อถือ	77.0	82.1	77.4	55.2	88.5	68.9	71.7	83.0	
ไม่แสดงความคิดเห็น	0.9	3.0	0.2	0.5	1.1	0.4	0.8	0.1	
หนังสือ/Brochure แนะนำแหล่งท่องเที่ยว	100.0	100.0	100.0	100.0	100.0	100.0	100.0	100.0	100.0
ไม่น่าเชื่อถือ	24.0	17.7	25.3	47.2	11.5	31.2	29.0	17.8	
น่าเชื่อถือ	75.1	79.1	74.6	52.3	87.3	68.0	70.3	82.1	
ไม่แสดงความคิดเห็น	0.9	3.2	0.1	0.5	1.2	0.8	0.7	0.1	
เว็บไซต์การท่องเที่ยวแห่งประเทศไทย	100.0	100.0	100.0	100.0	100.0	100.0	100.0	100.0	100.0
ไม่น่าเชื่อถือ	23.3	16.7	25.9	46.0	9.3	30.4	27.5	18.6	
น่าเชื่อถือ	75.5	80.0	73.9	53.5	87.3	68.7	71.7	81.3	
ไม่แสดงความคิดเห็น	1.2	3.3	0.2	0.5	3.4	0.9	0.8	0.1	
เว็บไซต์อื่น ๆ	100.0	100.0	100.0	100.0	100.0	100.0	100.0	100.0	100.0
ไม่น่าเชื่อถือ	31.9	28.8	35.7	52.9	19.4	39.7	33.9	23.9	
น่าเชื่อถือ	65.0	67.8	63.7	46.5	76.0	52.6	62.6	73.9	
ไม่แสดงความคิดเห็น	3.1	3.4	0.6	0.6	4.6	7.7	3.5	2.2	

ตารางที่ 9 ร้อยละของประชาชนที่มีอายุ 15 ปีขึ้นไปเดินทางท่องเที่ยว จำแนกตามความคิดเห็นเกี่ยวกับความน่าเชื่อถือของแหล่งข้อมูล ลักษณะการเดินทาง และภาคที่อยู่อาศัย (ต่อ)

รวม	กรุงเทพมหานคร และปริมณฑล (นนทบุรี ปทุมธานี สมุทรปราการ)	กลาง (ไม่รวม กรุงเทพฯ นนทบุรี ปทุมธานี สมุทรปราการ)	ตะวันออก	เหนือ	เหนือ ตอนล่าง	ตะวันออก เฉียงเหนือ	ใต้
ความน่าเชื่อถือของข้อมูลข่าวสาร							
สำหรับการเดินทาง							
เพื่อน/ญาติครอบครัว	100.0	100.0	100.0	100.0	100.0	100.0	100.0
ไม่น่าเชื่อถือ	13.8	13.9	35.5	5.7	20.0	15.1	9.1
น่าเชื่อถือ	85.6	84.0	63.9	93.8	79.7	84.4	90.8
ไม่แสดงความคิดเห็น	0.6	2.1	0.6	0.5	0.3	0.5	0.1
ศูนย์บริการข่าวสารการท่องเที่ยว ททท.	100.0	100.0	100.0	100.0	100.0	100.0	100.0
ไม่น่าเชื่อถือ	22.6	16.9	45.7	9.8	31.4	26.7	18.4
น่าเชื่อถือ	76.3	79.5	53.9	88.3	68.1	72.5	81.4
ไม่แสดงความคิดเห็น	1.1	3.6	0.4	1.9	0.5	0.8	0.2
แผนเตอร์บริการข้อมูลข่าวสารของ ททท.	100.0	100.0	100.0	100.0	100.0	100.0	100.0
ไม่น่าเชื่อถือ	24.6	19.9	47.9	10.7	34.0	28.1	20.4
น่าเชื่อถือ	74.2	76.3	51.5	86.9	65.5	71.1	79.5
ไม่แสดงความคิดเห็น	1.2	3.8	0.6	2.4	0.5	0.8	0.1
งานสนชวยสืบค้นเส้นทางการท่องเที่ยว	100.0	100.0	100.0	100.0	100.0	100.0	100.0
ไม่น่าเชื่อถือ	28.1	24.2	50.1	14.6	36.0	31.1	22.3
น่าเชื่อถือ	70.7	72.2	49.1	82.9	63.3	68.1	77.6
ไม่แสดงความคิดเห็น	1.2	3.6	0.8	2.5	0.7	0.8	0.1

ตารางที่ 9 ร้อยละของประชาชนที่มีอายุ 15 ปีขึ้นไปเดินทางท่องเที่ยว จำแนกตามความคิดเห็นเกี่ยวกับความน่าเชื่อถือของแหล่งข้อมูล ลักษณะการเดินทาง และภาคที่อยู่อาศัย (ต่อ)

ความน่าเชื่อถือของข้อมูลข่าวสาร	รวม	กรุงเทพมหานคร และปริมณฑล (นนทบุรี ปทุมธานี สมุทรปราการ)	กลาง (ไม่รวม กรุงเทพฯ นนทบุรี ปทุมธานี สมุทรปราการ)	ตะวันออก	เหนือ	เหนือ	ตะวันออก	ใต้
สำหรับการเดินทาง								
พักค้างคืน								
นิตยสารท่องเที่ยว	100.0	100.0	100.0	100.0	100.0	100.0	100.0	100.0
ไม่น่าเชื่อถือ	21.4	14.3	25.5	27.5	16.8	31.3	24.6	16.8
น่าเชื่อถือ	77.2	81.9	74.0	71.7	82.9	68.2	74.4	82.6
ไม่แสดงความคิดเห็น	1.4	3.8	0.5	0.8	0.3	0.5	1.0	0.6
หนังสือ/Brochure แนะนำแหล่งท่องเที่ยว	100.0	100.0	100.0	100.0	100.0	100.0	100.0	100.0
ไม่น่าเชื่อถือ	23.6	17.1	28.4	28.3	17.1	33.6	26.9	18.9
น่าเชื่อถือ	74.9	78.8	71.1	71.0	82.6	65.7	72.2	80.4
ไม่แสดงความคิดเห็น	1.5	4.1	0.5	0.7	0.3	0.7	0.9	0.7
เว็บไซต์การท่องเที่ยวแห่งประเทศไทย	100.0	100.0	100.0	100.0	100.0	100.0	100.0	100.0
ไม่น่าเชื่อถือ	22.0	13.4	27.3	27.0	15.4	30.7	26.7	18.1
น่าเชื่อถือ	76.4	82.4	72.2	72.2	83.3	68.3	72.3	81.3
ไม่แสดงความคิดเห็น	1.6	4.2	0.5	0.8	1.3	1.0	1.0	0.6
เว็บไซต์อื่น ๆ	100.0	100.0	100.0	100.0	100.0	100.0	100.0	100.0
ไม่น่าเชื่อถือ	32.8	28.2	37.1	38.4	28.0	40.9	34.7	27.7
น่าเชื่อถือ	64.8	67.4	62.2	60.6	69.2	56.3	63.6	69.6
ไม่แสดงความคิดเห็น	2.4	4.4	0.7	1.0	2.8	2.8	1.7	2.7

ตารางที่ 9 ร้อยละของประชาชนที่มีอายุ 15 ปีขึ้นไปเดินทางท่องเที่ยว จำแนกตามความคิดเห็นเกี่ยวกับความน่าเชื่อถือของแหล่งข้อมูล ลักษณะการเดินทาง และภาคที่อยู่อาศัย (ต่อ)

รวม	กรุงเทพมหานคร และปริมณฑล (นนทบุรี ปทุมธานี สมุทรปราการ)	กลาง (ไม่รวมกรุงเทพฯ นนทบุรี ปทุมธานี สมุทรปราการ)	ตะวันออก	เหนือ	เหนือ	ตะวันออก	ใต้
ความน่าเชื่อถือของข้อมูลข่าวสาร							
สำหรับการเดินทาง							
เพื่อน/ญาติ/ครอบครัว	100.0	100.0	100.0	100.0	100.0	100.0	100.0
ไม่น่าเชื่อถือ	13.9	11.2	17.2	8.6	22.1	17.0	9.1
น่าเชื่อถือ	85.0	85.9	82.1	91.1	77.6	82.3	90.6
ไม่แสดงความคิดเห็น	1.1	2.9	0.7	0.3	0.3	0.7	0.3
ศูนย์บริการข่าวสารการท่องเที่ยว ททท.	100.0	100.0	100.0	100.0	100.0	100.0	100.0
ไม่น่าเชื่อถือ	22.5	15.9	26.5	14.2	32.8	27.8	16.6
น่าเชื่อถือ	75.9	79.8	72.8	85.2	66.6	71.2	82.7
ไม่แสดงความคิดเห็น	1.6	4.3	0.7	0.6	0.6	1.0	0.7
เคาน์เตอร์บริการข้อมูลข่าวสารของ ททท.	100.0	100.0	100.0	100.0	100.0	100.0	100.0
ไม่น่าเชื่อถือ	25.0	18.7	29.9	15.6	35.5	30.0	19.7
น่าเชื่อถือ	73.3	76.8	69.3	83.9	63.7	68.9	79.6
ไม่แสดงความคิดเห็น	1.7	4.5	0.8	0.5	0.8	1.1	0.7
งานสนทนาวิทยุเส้นทางท่องเที่ยว	100.0	100.0	100.0	100.0	100.0	100.0	100.0
ไม่น่าเชื่อถือ	28.6	23.0	32.3	20.9	37.3	32.6	23.0
น่าเชื่อถือ	69.7	72.6	66.8	78.6	62.0	66.4	76.3
ไม่แสดงความคิดเห็น	1.7	4.4	0.9	0.5	0.7	1.0	0.7

ตารางที่ 10 ร้อยละของประชาชนที่มีอายุ 15 ปีขึ้นไปที่เดินทางท่องเที่ยว จำแนกตามพาหนะหลักที่ใช้ในการเดินทางส่วนใหญ่นี้ ลักษณะการเดินทาง และภาคที่อยู่อาศัย

ลักษณะการเดินทาง / พาหนะหลักที่ใช้ในการเดินทางส่วนใหญ่นี้	รวม	กรุงเทพมหานคร และปริมณฑล (นนทบุรี ปทุมธานี สมุทรปราการ)	กลาง (ไม่รวม กรุงเทพฯ นนทบุรี ปทุมธานี สมุทรปราการ)	ตะวันออก	เหนือ	ตะวันออก	เหนือ	ตะวันออก	ใต้
	100.0	100.0	100.0	100.0	100.0	100.0	100.0	100.0	100.0
เครื่องบิน	0.2	0.2	0.1	-	-	-	-	0.4	0.1
รถไฟ	0.7	0.9	0.9	-	0.3	0.3	1.5	0.3	1.0
รถทัวร์/รถโดยสารประจำทาง	17.1	16.0	18.0	12.5	10.5	13.9	21.4	16.7	16.7
พาหนะส่วนตัว/รถยนต์	69.3	71.9	67.7	75.2	78.6	74.7	62.7	70.2	70.2
รถเช่า	12.7	11.0	13.3	12.3	10.6	9.9	15.2	12.0	12.0
	100.0	100.0	100.0	100.0	100.0	100.0	100.0	100.0	100.0
เครื่องบิน	1.4	1.9	0.4	0.5	1.7	0.3	0.9	3.3	3.3
รถไฟ	2.4	2.9	2.3	0.2	1.8	2.2	1.4	4.7	4.7
รถทัวร์/รถโดยสารประจำทาง	32.4	30.1	25.8	33.3	35.4	28.5	37.1	34.7	34.7
พาหนะส่วนตัว/รถยนต์	45.6	51.4	50.4	49.7	42.3	46.9	38.4	45.1	45.1
รถเช่า	18.2	13.7	21.1	16.3	18.8	22.1	22.2	12.2	12.2

หมายเหตุ : - มีข้อมูลจำนวนเล็กน้อย

ตารางที่ 11 ร้อยละของประชาชนที่มีอายุ 15 ปีขึ้นไปเดินทางท่องเที่ยวแบบพักค้างคืน จำแนกตามจำนวนวันที่เดินทางท่องเที่ยวส่วนใหญ่ และภาคที่อยู่อาศัย

จำนวนวันที่เดินทางท่องเที่ยวส่วนใหญ่	รวม	กรุงเทพมหานคร และปริมณฑล (นนทบุรี ปทุมธานี สมุทรปราการ)		กลาง (ไม่รวม กรุงเทพฯ นนทบุรี ปทุมธานี สมุทรปราการ)		ตะวันออก	เหนือ	ตะวันออก	ใต้
		กรุงเทพมหานคร และปริมณฑล (นนทบุรี ปทุมธานี สมุทรปราการ)	สมุทรปราการ)	ไม่รวม กรุงเทพฯ นนทบุรี ปทุมธานี สมุทรปราการ)	สมุทรปราการ)				
ค่าเฉลี่ยของจำนวนวันที่เดินทางท่องเที่ยว (วัน)	3.9	3.8	3.4	4.3	4.2	3.7	3.9	4.7	
รวม	100.0	100.0	100.0	100.0	100.0	100.0	100.0	100.0	
2 วัน	36.4	29.0	44.6	28.0	31.5	48.1	40.7	29.3	
3 วัน	30.8	33.4	28.7	29.0	32.9	31.1	32.3	24.5	
4 วัน	10.9	15.3	9.5	12.4	11.9	6.8	8.2	12.1	
5 วัน	9.5	12.4	9.2	14.3	10.6	5.0	6.7	11.7	
6 วันขึ้นไป	12.4	9.9	8.0	16.3	13.1	9.0	12.1	22.4	

ตารางที่ 12 ร้อยละของประชาชนที่มีอายุ 15 ปีขึ้นไปที่เดินทางท่องเที่ยว จำนวนตามค่าใช้จ่ายในการเดินทางท่องเที่ยวครั้ง/ทริปล่าสุดก่อน ลักษณะการเดินทางท่องเที่ยว และภาคที่อยู่อาศัย

ลักษณะการเดินทาง ค่าใช้จ่ายในการเดินทางท่องเที่ยว ครั้ง/ทริปล่าสุดก่อน	รวม	กรุงเทพมหานคร และปริมณฑล (นนทบุรี ปทุมธานี สมุทรปราการ)	กลาง (ไม่รวม กรุงเทพฯ นนทบุรี ปทุมธานี สมุทรปราการ)	ตะวันออก	เหนือ	เหนือ ตอนล่าง	ตะวันออก	ใต้
ต่ำกว่า 500 บาท	21.2	13.9	27.9	10.7	26.0	24.3	23.8	15.6
501 - 1,000 บาท	23.4	23.1	27.2	19.9	19.7	25.9	23.4	19.7
1,001 - 1,500 บาท	10.3	10.6	11.7	9.7	10.0	12.0	9.4	9.1
1,501 - 2,000 บาท	13.9	14.8	12.2	16.0	12.6	14.5	14.6	12.9
2,001 - 2,500 บาท	3.0	3.2	3.1	3.0	3.8	2.9	2.6	2.8
2,501 - 3,000 บาท	9.3	10.7	6.4	11.6	8.9	8.0	9.5	11.8
3,001 - 3,500 บาท	1.2	1.8	0.9	1.1	1.6	1.3	0.9	1.2
3,501 - 4,000 บาท	3.1	3.5	2.1	4.5	3.3	2.4	2.9	4.1
4,001 - 4,500 บาท	0.4	0.6	0.4	0.3	0.4	0.3	0.2	0.4
4,501 - 5,000 บาท	5.8	7.2	3.6	10.6	6.4	3.8	4.8	8.7
มากกว่า 5,000 บาท	8.4	10.6	4.5	12.6	7.3	4.6	7.9	13.7
รวม	100.0	100.0	100.0	100.0	100.0	100.0	100.0	100.0

รวม

ค่าใช้จ่ายเฉลี่ยในการเดินทางท่องเที่ยว

ครั้ง/ทริปล่าสุดก่อน (บาท)

ตารางที่ 12 ร้อยละของประชาชนที่มีอายุ 15 ปีขึ้นไปที่เดินทางท่องเที่ยว จำนวนตามค่าใช้จ่ายในการเดินทางท่องเที่ยวครั้ง/ทริปล่าสุดก่อน ลักษณะการเดินทางท่องเที่ยว และภาคที่อยู่อาศัย (ต่อ)

ลักษณะการเดินทาง ค่าใช้จ่ายในการเดินทางท่องเที่ยว ครั้ง/ทริปล่าสุดก่อน	รวม	กรุงเทพมหานคร และปริมณฑล (นนทบุรี ปทุมธานี สมุทรปราการ)	กลาง (ไม่รวม กรุงเทพฯ นนทบุรี ปทุมธานี สมุทรปราการ)	ตะวันออก	เหนือ	เหนือ	ตะวันออก	ใต้
	1,392	1,561	1,190	1,595	1,177	1,353	1,395	1,684
ไม่พักค้างคืน								
ค่าใช้จ่ายเฉลี่ยในการเดินทางท่องเที่ยว ครั้ง/ทริปล่าสุดก่อน (บาท)								
รวม	100.0	100.0	100.0	100.0	100.0	100.0	100.0	100.0
ต่ำกว่า 500 บาท	34.8	26.5	38.5	20.2	43.3	36.6	38.8	27.2
501 - 1,000 บาท	30.1	35.2	30.6	31.0	25.8	28.4	28.8	29.5
1,001 - 1,500 บาท	10.6	12.8	10.8	13.7	9.6	11.5	8.7	10.6
1,501 - 2,000 บาท	10.6	10.1	9.6	18.7	8.5	10.7	10.4	13.0
2,001 - 2,500 บาท	2.1	2.1	1.9	2.6	3.0	1.7	1.9	2.2
2,501 - 3,000 บาท	5.4	6.0	4.3	6.8	5.4	5.1	4.6	7.8
3,001 - 3,500 บาท	0.6	0.9	0.4	0.5	0.8	0.4	0.5	0.9
3,501 - 4,000 บาท	1.3	0.7	1.2	0.8	0.7	1.3	1.5	2.4
4,001 - 4,500 บาท	0.2	0.2	0.2	0.1	0.3	0.3	-	0.2
4,501 - 5,000 บาท	2.2	2.7	1.3	3.3	1.8	1.9	2.2	3.5
มากกว่า 5,000 บาท	2.1	2.8	1.2	2.3	0.8	2.1	2.6	2.7

ตารางที่ 12 ร้อยละของประชาชนที่มีอายุ 15 ปีขึ้นไปที่เดินทางท่องเที่ยว จำแนกตามค่าใช้จ่ายในการเดินทางท่องเที่ยวครั้ง/ทริปล่าสุดก่อน ลักษณะการเดินทางท่องเที่ยว และภาคที่อยู่อาศัย (ต่อ)

ลักษณะการเดินทาง ค่าใช้จ่ายในการเดินทางท่องเที่ยว ครั้ง/ทริปล่าสุดก่อน	รวม	กรุงเทพมหานคร และปริมณฑล (นนทบุรี ปทุมธานี สมุทรปราการ)	กลาง (ไม่รวม กรุงเทพฯ นนทบุรี ปทุมธานี สมุทรปราการ)	ตะวันออก	เหนือ	เหนือ	ตะวันออก	ใต้
พักรับคืน								
ค่าใช้จ่ายเฉลี่ยในการเดินทางท่องเที่ยว	3,410	3,595	2,721	4,054	3,429	2,350	3,258	4,645
ครั้ง/ทริปล่าสุดก่อน (บาท)								
รวม	100.0	100.0	100.0	100.0	100.0	100.0	100.0	100.0
ต่ำกว่า 500 บาท	9.9	6.4	13.6	5.0	9.6	14.0	11.9	6.6
501 - 1,000 บาท	17.5	16.0	22.3	13.3	13.9	24.0	19.0	12.1
1,001 - 1,500 บาท	10.1	9.3	13.0	7.3	10.3	12.5	9.9	7.9
1,501 - 2,000 บาท	16.6	17.7	15.8	14.5	16.5	17.6	18.0	12.7
2,001 - 2,500 บาท	3.8	3.9	4.8	3.3	4.7	3.9	3.2	3.2
2,501 - 3,000 บาท	12.7	13.4	9.2	14.4	12.2	10.4	13.5	14.9
3,001 - 3,500 บาท	1.7	2.3	1.5	1.4	2.3	2.0	1.2	1.5
3,501 - 4,000 บาท	4.6	5.2	3.3	6.6	5.7	3.3	3.9	5.5
4,001 - 4,500 บาท	0.5	0.7	0.8	0.4	0.5	0.3	0.4	0.5
4,501 - 5,000 บาท	8.9	9.9	6.7	14.9	10.8	5.3	6.9	12.8
มากกว่า 5,000 บาท	13.7	15.2	9.0	18.9	13.5	6.7	12.1	22.3

หมายเหตุ :- มีข้อมูลจำนวนเล็กน้อย

ตารางที่ 13 ร้อยละของประชาชนที่มีอายุ 15 ปีขึ้นไปที่เดินทางท่องเที่ยว จำนวนตามค่าใช้จ่ายในการเดินทางท่องเที่ยวครั้งล่าสุด หมวดที่เข้าชมที่สุด ลักษณะการเดินทางท่องเที่ยว และภาคที่อยู่อาศัย

ลักษณะการเดินทาง/ ค่าใช้จ่ายในการเดินทางฯ หมวดที่เข้าชมที่สุด	รวม	กรุงเทพมหานคร และปริมณฑล (นนทบุรี ปทุมธานี สมุทรปราการ)	กลาง (ไม่รวม กรุงเทพฯ นนทบุรี ปทุมธานี สมุทรปราการ)	ตะวันออก	เหนือ	ตะวันออก	ใต้
ไม่พักค้างคืน	100.0	100.0	100.0	100.0	100.0	100.0	100.0
ค่าอาหาร/เครื่องดื่ม	33.8	50.0	33.9	27.1	28.8	34.2	23.3
ค่าบริการท่องเที่ยว	0.6	0.9	0.7	0.2	0.8	0.3	0.5
ค่าพาหนะเดินทาง (ตลอดการเดินทาง)	33.3	26.7	27.9	35.6	32.7	37.0	37.8
ค่าซื้อสินค้าและของที่ระลึก	26.1	17.1	29.6	32.8	33.5	23.5	30.1
ค่าใช้จ่ายทางด้านความบันเทิง	0.6	1.0	0.4	0.6	0.5	0.6	0.1
ค่าใช้จ่ายอื่น ๆ	5.6	4.3	7.5	3.7	3.7	4.4	8.2
พักค้างคืน	100.0	100.0	100.0	100.0	100.0	100.0	100.0
ค่าที่พัก	4.8	7.1	3.6	5.2	3.6	3.5	6.1
ค่าอาหาร/เครื่องดื่ม	26.4	31.6	25.3	21.4	26.0	27.1	21.4
ค่าบริการท่องเที่ยว	0.6	0.9	0.5	0.1	0.6	0.5	0.7
ค่าพาหนะเดินทาง (ตลอดการเดินทาง)	42.8	42.9	40.8	50.0	40.8	42.8	45.2
ค่าซื้อสินค้าและของที่ระลึก	22.4	15.1	25.4	19.9	26.4	24.3	24.0
ค่าใช้จ่ายทางด้านความบันเทิง	0.6	0.9	0.6	0.4	0.5	0.5	0.4
ค่าใช้จ่ายอื่น ๆ	2.4	1.5	3.8	3.0	2.1	2.3	2.2

ตารางที่ 14 ร้อยละของประชาชนที่มีอายุ 15 ปีขึ้นไปเดินทางท่องเที่ยวต่างประเทศ จำนวนตามการเดินทางไปต่างประเทศเมื่อเปรียบเทียบกับการเดินทางภายในประเทศ และภาคที่อยู่อาศัย

การเดินทางไปต่างประเทศ เมื่อเปรียบเทียบกับการเดินทาง ภายในประเทศ	รวม	กรุงเทพมหานคร และปริมณฑล (นนทบุรี ปทุมธานี สมุทรปราการ)	กลาง (ไม่รวม กรุงเทพฯ นนทบุรี ปทุมธานี สมุทรปราการ)	ตะวันออก	เหนือ	เหนือ ตอนล่าง	ตะวันออก เฉียงเหนือ	ใต้
รวม	100.0	100.0	100.0	100.0	100.0	100.0	100.0	100.0
เดินทางท่องเที่ยวภายในประเทศมากกว่า	78.6	79.8	86.3	83.8	83.4	93.8	75.0	69.0
เดินทางท่องเที่ยวต่างประเทศกว่า	21.4	20.2	13.7	16.2	16.6	6.2	25.0	31.0
ปัจจัยที่มีผลทำให้ไปเที่ยวต่างประเทศมากกว่า^{1/}								
ความน่าสนใจของแหล่งท่องเที่ยว/ แหล่งท่องเที่ยวมีชื่อเสียง	32.2	38.7	30.3	15.0	46.4	44.7	35.7	10.8
ใฝ่ฝันอยากไปเที่ยว	12.6	25.1	21.1	23.7	5.6	25.0	10.9	5.4
ได้รับรางวัลจากการชิงโชค	2.3	2.7	3.2	-	1.0	-	3.5	-
มีคนแนะนำ/เพื่อนชวน	38.6	23.9	14.0	6.9	34.8	25.0	52.5	33.6
เพื่อทำงาน/ธุรกิจ/ธุระส่วนตัว	27.6	44.9	50.8	52.5	12.6	35.5	17.4	35.7
รายการส่งเสริมการขายต่าง ๆ	5.0	16.4	17.3	6.9	1.0	-	1.3	2.9
ค่าใช้จ่ายท่องเที่ยวในประเทศราคาสูง/ แพงกว่าเมื่อเทียบกับท่องเที่ยวต่างประเทศ	3.4	5.5	-	-	4.5	-	3.8	1.4
แหล่งท่องเที่ยวในเมืองไทยไม่น่าเที่ยว/ไม่น่าสนใจ	1.1	1.2	3.2	11.9	1.0	-	0.3	1.0
อื่น ๆ	21.0	5.5	4.9	23.7	39.4	19.7	19.2	31.1

หมายเหตุ : 1/ เฉพาะผู้ที่เดินทางท่องเที่ยวต่างประเทศมากกว่าในประเทศ และตอบได้มากกว่า 1 คำตอบ

- มีข้อมูลจำนวนเล็กน้อย

ตารางสถิติรายจังหวัด

สารบัญตารางสถิติรายจังหวัด

ตอนที่ 1 การเดินทางท่องเที่ยวต่างจังหวัด

- ตารางที่ 1 ร้อยละของประชาชนที่มีอายุ 15 ปีขึ้นไปที่ไม่เดินทางท่องเที่ยวในรอบปี 2553 จำแนกตามเหตุผลสำคัญที่ไม่เดินทางท่องเที่ยว และจังหวัดที่อยู่อาศัย
- ตารางที่ 2 ร้อยละของประชาชนที่มีอายุ 15 ปีขึ้นไปที่เดินทางท่องเที่ยว จำแนกตามจำนวนครั้ง/ทริปที่เดินทางในรอบปี 2553 ลักษณะการเดินทาง และจังหวัดที่อยู่อาศัย
- ตารางที่ 3 ร้อยละของประชาชนที่มีอายุ 15 ปีขึ้นไปที่เดินทางท่องเที่ยว จำแนกตามวัตถุประสงค์หลักในการเดินทางท่องเที่ยว ลักษณะการเดินทาง และจังหวัดที่อยู่อาศัย
- ตารางที่ 4 ร้อยละของประชาชนที่มีอายุ 15 ปีขึ้นไปที่เดินทางท่องเที่ยว จำแนกตามกิจกรรมที่ทำระหว่างเดินทาง ลักษณะการเดินทาง และจังหวัดที่อยู่อาศัย

ตอนที่ 2 การจัดการเดินทาง

- ตารางที่ 5 ร้อยละของประชาชนที่มีอายุ 15 ปีขึ้นไปที่เดินทางท่องเที่ยว จำแนกตามลักษณะผู้ร่วมเดินทาง ลักษณะการเดินทาง และจังหวัดที่อยู่อาศัย
- ตารางที่ 6 ร้อยละของประชาชนที่มีอายุ 15 ปีขึ้นไปที่เดินทางท่องเที่ยว จำแนกตามลักษณะผู้ตัดสินใจเลือกการเดินทาง ลักษณะการเดินทาง และจังหวัดที่อยู่อาศัย
- ตารางที่ 7 ร้อยละของประชาชนที่มีอายุ 15 ปีขึ้นไปที่เดินทางท่องเที่ยว จำแนกตามวันและเวลาที่เดินทางท่องเที่ยวส่วนใหญ่ ลักษณะการเดินทาง และจังหวัดที่อยู่อาศัย
- ตารางที่ 8 ร้อยละของประชาชนที่มีอายุ 15 ปีขึ้นไปที่เดินทางท่องเที่ยว จำแนกตามลักษณะการจัดการเดินทาง ลักษณะการเดินทาง และจังหวัดที่อยู่อาศัย
- ตารางที่ 9 ร้อยละของประชาชนที่มีอายุ 15 ปีขึ้นไปที่เดินทางท่องเที่ยว จำแนกตามพาหนะหลักที่ใช้เดินทางท่องเที่ยว ลักษณะการเดินทาง และจังหวัดที่อยู่อาศัย
- ตารางที่ 10 ร้อยละของประชาชนที่มีอายุ 15 ปีขึ้นไปที่เดินทางท่องเที่ยวแบบพักค้างคืน จำแนกตามสถานที่ที่ใช้พักแรมที่ใช้บริการส่วนใหญ่ และจังหวัดที่อยู่อาศัย
- ตารางที่ 11 ร้อยละของประชาชนที่มีอายุ 15 ปีขึ้นไปที่เดินทางท่องเที่ยวแบบพักค้างคืน จำแนกตามจำนวนวันที่เดินทางท่องเที่ยวส่วนใหญ่ และจังหวัดที่อยู่อาศัย

ตอนที่ 3 ค่าใช้จ่ายในการเดินทาง

- ตารางที่ 12 ร้อยละของประชาชนที่มีอายุ 15 ปีขึ้นไปที่เดินทางท่องเที่ยว จำแนกตามค่าใช้จ่ายในการเดินทางท่องเที่ยวครั้ง/ทริปล่าสุดต่อคน ลักษณะการเดินทางท่องเที่ยว และจังหวัดที่อยู่อาศัย
- ตารางที่ 13 ร้อยละของประชาชนที่มีอายุ 15 ปีขึ้นไปที่เดินทางท่องเที่ยว จำแนกตามค่าใช้จ่ายในการเดินทางท่องเที่ยวครั้งล่าสุดหมวดที่ใช้มากที่สุด ลักษณะการเดินทางท่องเที่ยว และจังหวัดที่อยู่อาศัย

สารบัญตารางสถิติรายจังหวัด (ต่อ)

- ตอนที่ 4 การเดินทางท่องเที่ยวต่างประเทศ**
- ตารางที่ 14** ร้อยละของประชาชนที่มีอายุ 15 ปีขึ้นไป จำแนกตามการเดินทางท่องเที่ยวต่างประเทศในรอบปี 2553 และจังหวัดที่อยู่อาศัย
- ตารางที่ 15** ร้อยละของประชาชนที่มีอายุ 15 ปีขึ้นไป ที่เดินทางท่องเที่ยวต่างประเทศในรอบปี 2553 จำแนกตามการเดินทางท่องเที่ยวในประเทศและต่างประเทศ และจังหวัดที่อยู่อาศัย
- ตารางที่ 16** ร้อยละของประชาชนที่มีอายุ 15 ปีขึ้นไป ที่เดินทางไปต่างประเทศ จำแนกตามช่วงเวลาส่วนใหญ่ที่เดินทางไปต่างประเทศ และจังหวัดที่อยู่อาศัย
- ตอนที่ 5 ความคิดเห็นเกี่ยวกับการเดินทางท่องเที่ยว**
- ตารางที่ 17** ร้อยละของประชาชนอายุ 15 ปีขึ้นไป จำแนกตามการวางแผนล่วงหน้าก่อนการเดินทาง และจังหวัดที่อยู่อาศัย
- ตารางที่ 18** ร้อยละของประชาชนอายุ 15 ปีขึ้นไป จำแนกตามการจัดสรรเงินสำหรับการเดินทางท่องเที่ยว และจังหวัดที่อยู่อาศัย
- ตารางที่ 19** ร้อยละของประชาชนอายุ 15 ปีขึ้นไป จำแนกตามการเคยรับรู้/ทราบสโลแกน "กอดเมืองไทย ให้หายเหนื่อย" และจังหวัดที่อยู่อาศัย
- ตารางที่ 20** ร้อยละของประชาชนอายุ 15 ปี จำแนกตามความรู้สึกที่มีต่อสโลแกน "กอดเมืองไทย ให้หายเหนื่อย" ความคิดเห็นที่มีต่อคำพูดที่ว่า "การท่องเที่ยวเป็นส่วนหนึ่งของชีวิต" และจังหวัดที่อยู่อาศัย

ตารางที่ 1 ร้อยละของประชาชนที่มีอายุ 15 ปีขึ้นไปที่ไม่เดินทางท่องเที่ยวในรอบปี 2553 จำแนกตามเหตุผลสำคัญที่ไม่เดินทางท่องเที่ยว และจังหวัดที่อยู่อาศัย

จังหวัด ที่อยู่อาศัย	เหตุผลสำคัญที่ไม่เดินทางท่องเที่ยว ^{1/}									
	ไม่มีเวลาว่าง	ไม่มีทุนทรัพย์ เพียงพอสำหรับ การเดินทาง	ไม่ชอบเดินทาง	ไม่มีเงินจกความ ปลอดภัยของ การเดินทาง	มีปัญหาเรื่อง สุขภาพ ไม่ก่อดี	สภาพเศรษฐกิจ ไม่น่ามันสูง	ราคามันสูง	ปัญหาความ วุ่นวายทาง การเมือง	ขาดข้อมูลในการ ตัดสินใจ	อื่นๆ
กรุงเทพมหานคร	62.6	43.3	24.9	3.6	18.5	34.3	11.4	2.3	2.5	2.6
สมุทรปราการ	48.2	47.1	46.5	3.0	33.1	36.2	25.2	3.0	1.5	1.2
นนทบุรี	49.4	42.5	36.9	3.3	25.8	39.7	20.3	6.9	0.7	1.1
ปทุมธานี	62.7	42.1	48.0	11.5	31.6	58.2	45.0	2.8	3.3	0.7
อยุธยา	56.6	23.6	54.4	6.7	24.5	28.7	13.9	3.8	4.2	2.1
ลพบุรี	61.0	50.4	35.8	4.3	38.7	47.3	23.1	1.9	1.0	0.9
สระบุรี	48.8	37.1	43.0	4.3	27.4	33.0	17.2	2.2	1.7	0.5
ฉะเชิงเทรา	69.3	47.5	53.5	9.1	30.6	57.4	34.9	4.4	4.9	0.4
ปราจีนบุรี	58.3	43.4	29.8	6.8	19.4	17.8	14.1	11.5	-	4.5
กาญจนบุรี	60.8	47.7	37.3	5.2	21.7	36.7	16.3	4.2	0.6	2.4
นครปฐม	60.7	41.4	28.7	5.4	20.2	35.6	17.2	6.1	5.4	-
สมุทรสาคร	53.7	35.2	35.1	10.4	18.2	34.2	10.0	1.9	0.6	5.3
เพชรบุรี	60.5	48.1	42.5	9.2	20.1	36.3	22.5	1.4	1.0	5.2
ประจวบคีรีขันธ์	74.8	40.4	36.0	1.2	18.7	31.5	22.8	1.1	1.3	2.5
ชลบุรี	52.1	52.3	28.7	5.0	28.9	41.6	27.8	0.8	0.5	1.2

ตารางที่ 1 ร้อยละของประชาชนที่มีอายุ 15 ปีขึ้นไปที่ไม่เดินทางท่องเที่ยวในรอบปี 2553 จำแนกตามเหตุผลสำคัญที่ไม่เดินทางท่องเที่ยว และจังหวัดที่อยู่อาศัย (ต่อ)

จังหวัด ที่อยู่อาศัย	เหตุผลสำคัญที่ไม่เดินทางท่องเที่ยว ^{1/}									
	ไม่มีเวลาว่าง	ไม่มีทุนทรัพย์ เพียงพอสำหรับ การเดินทาง	ไม่ชอบเดินทาง	ไม่มีเงินความ ปลอดภัยของ การเดินทาง	มีปัญหาเรื่อง สุขภาพ	สภาพเศรษฐกิจ ไม่ค่อยดี	ราคาน้ำมันสูง	ปัญหาความ วุ่นวายทาง การเมือง	ขาดข้อมูลในการ ตัดสินใจ	อื่นๆ
ระยอง	54.1	57.9	35.2	8.2	17.7	37.1	17.9	2.5	1.2	0.6
จันทบุรี	54.8	28.9	27.6	0.9	14.9	34.8	27.8	1.2	2.2	5.7
ตราด	60.2	34.0	30.4	1.9	20.2	36.1	33.9	3.1	0.3	0.3
เชียงใหม่	74.7	52.7	20.0	5.0	19.0	29.4	23.5	0.9	0.7	2.4
ลำพูน	49.2	52.5	33.2	6.6	18.5	43.0	24.3	2.5	1.5	1.0
ลำปาง	55.3	67.2	26.1	3.5	15.4	30.3	32.1	5.6	0.7	3.6
เชียงราย	62.9	54.6	42.0	17.9	22.3	37.1	16.8	3.1	1.7	0.8
นครสวรรค์	66.8	64.6	35.9	14.1	18.8	38.9	35.4	3.7	2.0	0.3
กำแพงเพชร	62.7	49.5	22.1	4.4	15.3	44.8	26.6	1.3	0.1	5.4
พิษณุโลก	67.2	57.5	43.0	9.3	17.3	44.6	30.3	2.0	5.4	2.3
เพชรบูรณ์	70.6	63.5	34.3	16.5	14.6	24.8	14.8	2.8	1.4	0.1
นครราชสีมา	66.1	61.7	25.4	9.8	18.6	27.5	17.0	2.6	1.5	1.4
อุบลราชธานี	55.9	78.6	27.5	12.6	22.3	27.3	11.4	1.9	0.7	2.6
ขอนแก่น	47.9	71.6	47.7	8.2	32.2	58.7	26.5	7.4	5.1	-
อุดรธานี	67.8	61.5	27.4	5.4	18.7	35.7	21.1	1.2	1.1	1.2

ตารางที่ 1 ร้อยละของประชาชนที่มีอายุ 15 ปีขึ้นไปที่ไม่เดินทางท่องเที่ยวในรอบปี 2553 จำแนกตามเหตุผลสำคัญที่ไม่เดินทางท่องเที่ยว และจังหวัดที่อยู่อาศัย (ต่อ)

จังหวัด ที่อยู่อาศัย	เหตุผลสำคัญที่ไม่เดินทางท่องเที่ยว ^{1/}									
	ไม่มีเวลาว่าง	ไม่มีทุนทรัพย์ เพียงพอสำหรับ การเดินทาง	ไม่ชอบเดินทาง	ไม่มีเงินจกความ ปลอดภัยของ การเดินทาง	มีปัญหาเรื่อง สุขภาพ	สภาพเศรษฐกิจ ไม่ค่อยดี	ราคาน้ำมันสูง	ปัญหาความ วุ่นวายคงทาง การเมือง	ขาดข้อมูลในการ ตัดสินใจ	อื่นๆ
เลย	71.3	59.1	28.8	2.3	21.4	39.2	32.7	0.6	1.8	0.3
หนองคาย	57.4	60.6	46.2	9.2	22.2	49.2	16.7	4.6	5.1	0.2
มุกดาหาร	60.1	67.2	28.1	7.6	22.7	53.1	21.7	3.3	0.1	0.6
นครศรีธรรมราช	79.4	33.8	39.1	1.2	14.3	28.1	12.0	6.0	0.7	1.6
กระบี่	62.5	29.2	30.9	6.4	14.1	41.6	28.2	2.7	8.5	1.7
พังงา	67.7	25.2	47.9	5.0	19.9	23.6	8.5	-	0.4	0.5
ภูเก็ต	74.8	44.9	24.4	3.5	17.2	31.8	20.0	3.3	1.1	1.7
สุราษฎร์ธานี	58.4	36.3	52.9	15.9	20.1	33.0	34.5	1.1	0.9	0.9
สงขลา	69.9	33.8	22.7	1.3	18.5	31.8	21.5	0.8	0.3	2.8
ตรัง	57.8	33.0	33.5	9.2	24.8	44.2	16.2	1.2	0.6	-

หมายเหตุ : 1/ ตอบได้มากกว่า 1 คำตอบ

- มีข้อมูลจำนวนเล็กน้อย

ตารางที่ 2 ร้อยละของประชาชนที่มีอายุ 15 ปีขึ้นไปเดินทางท่องเที่ยว จำนวนครั้ง/ทริปที่เดินทางในรอบปี 2553 ลักษณะการเดินทาง และจังหวัดที่อยู่อาศัย

ลักษณะการเดินทาง / จังหวัดที่อยู่อาศัย	จำนวนครั้ง / ทริปที่เดินทางท่องเที่ยว					20 ครั้งขึ้นไป
	1 - 4 ครั้ง	5 - 9 ครั้ง	10 - 14 ครั้ง	15 - 19 ครั้ง		
ไม่พักค้างคืน						
กรุงเทพมหานคร	100.0	79.4	12.6	5.3	1.2	1.5
สมุทรปราการ	100.0	59.0	23.4	9.2	1.9	6.5
นนทบุรี	100.0	58.8	15.2	13.3	4.3	8.4
ปทุมธานี	100.0	67.5	22.5	6.8	1.8	1.4
อยุธยา	100.0	37.5	35.8	15.1	6.5	5.1
ลพบุรี	100.0	78.9	15.1	4.9	0.7	0.4
สระบุรี	100.0	59.6	26.1	8.2	1.3	4.8
ฉะเชิงเทรา	100.0	57.0	26.2	9.3	1.1	6.4
ปราจีนบุรี	100.0	69.0	24.2	5.4	0.3	1.1
กาญจนบุรี	100.0	78.7	7.2	10.6	1.3	2.2
นครปฐม	100.0	59.3	24.0	11.6	2.6	2.5
สมุทรสาคร	100.0	61.1	24.5	8.9	2.7	2.8
เพชรบุรี	100.0	74.9	14.3	7.2	1.9	1.7
ประจวบคีรีขันธ์	100.0	65.0	13.7	8.4	2.0	10.9
ชลบุรี	100.0	78.0	16.2	4.2	-	1.6

ตารางที่ 2 ร้อยละของประชาชนที่มีอายุ 15 ปีขึ้นไปเดินทางท่องเที่ยว จำนวนตามจำนวนครั้ง/ทริปที่เดินทางในรอบปี 2553 ลักษณะการเดินทาง และจังหวัดที่อยู่อาศัย (ต่อ)

ลักษณะการเดินทาง / จังหวัดที่อยู่อาศัย	จำนวนครั้ง / ทริปที่เดินทางท่องเที่ยว					20 ครั้งขึ้นไป
	รวม	1 - 4 ครั้ง	5 - 9 ครั้ง	10 - 14 ครั้ง	15 - 19 ครั้ง	
ระยอง	100.0	54.9	34.2	5.9	2.2	2.8
จันทบุรี	100.0	70.4	12.8	9.6	2.0	5.2
ตราด	100.0	42.2	22.2	23.4	2.8	9.4
เชียงใหม่	100.0	76.7	13.8	4.8	0.7	4.0
ลำพูน	100.0	45.6	17.3	20.8	3.1	13.2
ลำปาง	100.0	74.5	15.5	7.6	1.5	0.9
เชียงราย	100.0	69.3	5.1	4.8	3.9	16.9
นครสวรรค์	100.0	91.1	8.0	0.9	-	-
กำแพงเพชร	100.0	59.6	16.9	14.5	3.3	5.7
พิษณุโลก	100.0	59.7	14.9	14.5	2.5	8.4
เพชรบูรณ์	100.0	83.0	14.1	1.7	1.2	-
นครราชสีมา	100.0	100.0	-	-	-	-
อุบลราชธานี	100.0	89.6	4.6	2.4	0.5	2.9
ขอนแก่น	100.0	89.1	10.8	-	-	0.1
อุดรธานี	100.0	79.2	9.5	8.7	0.4	2.2

ตารางที่ 2 ร้อยละของประชาชนที่มีอายุ 15 ปีขึ้นไปเดินทางท่องเที่ยว จำนวนครั้ง/ทริปที่เดินทางในรอบปี 2553 ลักษณะการเดินทาง และจังหวัดที่อาศัย (ต่อ)

ลักษณะการเดินทาง / จังหวัดที่อาศัย	จำนวนครั้ง / ทริปที่เดินทางท่องเที่ยว					20 ครั้งขึ้นไป
	รวม	1 - 4 ครั้ง	5 - 9 ครั้ง	10 - 14 ครั้ง	15 - 19 ครั้ง	
เลย	100.0	94.1	5.3	0.6	-	-
หนองคาย	100.0	66.7	20.3	9.7	2.2	1.1
มุกดาหาร	100.0	96.7	2.8	0.5	-	-
นครศรีธรรมราช	100.0	74.8	10.9	7.1	-	7.2
กระบี่	100.0	64.4	20.1	6.5	5.7	3.3
พังงา	100.0	33.4	36.0	19.9	3.8	6.9
ภูเก็ต	100.0	68.2	27.5	2.9	-	1.4
สุราษฎร์ธานี	100.0	79.7	13.9	4.3	1.4	0.7
สงขลา	100.0	87.1	9.2	3.7	-	-
ตรัง	100.0	80.1	16.5	2.5	0.2	0.7

ตารางที่ 2 ร้อยละของประชาชนที่มีอายุ 15 ปีขึ้นไปเดินทางท่องเที่ยว จำนวนตามจำนวนครั้ง/ทริปที่เดินทางในรอบปี 2553 ลักษณะการเดินทาง และจังหวัดที่อยู่อาศัย (ต่อ)

ลักษณะการเดินทาง / จังหวัดที่อยู่อาศัย	จำนวนครั้ง / ทริปที่เดินทางท่องเที่ยว					20 ครั้งขึ้นไป
	1 - 4 ครั้ง	5 - 9 ครั้ง	10 - 14 ครั้ง	15 - 19 ครั้ง		
พักค้างคืน						
กรุงเทพมหานคร	100.0	85.4	8.8	3.4	0.4	2.0
สมุทรปราการ	100.0	85.4	9.3	4.4	0.2	0.7
นนทบุรี	100.0	94.9	2.8	1.9	-	0.4
ปทุมธานี	100.0	92.5	5.2	2.3	-	-
อยุธยา	100.0	76.0	14.4	6.2	2.2	1.2
ลพบุรี	100.0	93.3	4.6	1.4	-	0.7
สระบุรี	100.0	79.8	9.4	4.8	0.8	5.2
ฉะเชิงเทรา	100.0	84.0	9.4	4.4	1.3	0.9
ปราจีนบุรี	100.0	85.3	9.4	3.7	-	1.6
กาญจนบุรี	100.0	85.8	8.1	4.7	1.1	0.3
นครปฐม	100.0	88.2	7.4	3.3	0.3	0.8
สมุทรสาคร	100.0	95.1	2.6	1.2	0.5	0.6
เพชรบุรี	100.0	89.4	4.8	4.4	-	1.4
ประจวบคีรีขันธ์	100.0	80.8	9.4	5.5	1.1	3.2
ชลบุรี	100.0	91.4	5.8	1.8	0.5	0.5

ตารางที่ 2 ร้อยละของประชาชนที่มีอายุ 15 ปีขึ้นไปเดินทางท่องเที่ยว จำนวนตามจำนวนครั้ง/ทริปที่เดินทางในรอบปี 2553 ลักษณะการเดินทาง และจังหวัดที่อาศัย (ต่อ)

ลักษณะการเดินทาง / จังหวัดที่อาศัย	จำนวนครั้ง / ทริปที่เดินทางท่องเที่ยว					20 ครั้งขึ้นไป
	รวม	1 - 4 ครั้ง	5 - 9 ครั้ง	10 - 14 ครั้ง	15 - 19 ครั้ง	
ระยอง	100.0	89.4	6.8	1.6	1.0	1.2
จันทบุรี	100.0	86.3	7.7	4.3	0.4	1.3
ตราด	100.0	87.6	4.9	4.3	1.0	2.2
เชียงใหม่	100.0	85.3	9.8	2.2	1.7	1.0
ลำพูน	100.0	86.8	8.4	1.9	1.1	1.8
ลำปาง	100.0	89.0	6.8	2.6	1.3	0.3
เชียงราย	100.0	95.0	3.3	1.1	0.2	0.4
นครสวรรค์	100.0	93.3	5.9	0.8	-	-
กำแพงเพชร	100.0	78.9	13.8	3.3	2.6	1.4
พิษณุโลก	100.0	87.3	9.5	2.6	0.4	0.2
เพชรบูรณ์	100.0	85.0	9.8	1.9	0.4	2.9
นครราชสีมา	100.0	95.3	3.7	1.0	-	-
อุบลราชธานี	100.0	96.0	3.5	0.5	-	-
ขอนแก่น	100.0	91.8	6.5	1.2	-	0.5
อุดรธานี	100.0	86.7	10.6	1.7	0.3	0.7

ตารางที่ 2 ร้อยละของประชาชนที่มีอายุ 15 ปีขึ้นไปเดินทางท่องเที่ยว จำนวนครั้ง/ทริปที่เดินทางในรอบปี 2553 ลักษณะการเดินทาง และจังหวัดที่อาศัย (ต่อ)

ลักษณะการเดินทาง / จังหวัดที่อาศัย	จำนวนครั้ง / ทริปที่เดินทางท่องเที่ยว					20 ครั้งขึ้นไป
	รวม	1 - 4 ครั้ง	5 - 9 ครั้ง	10 - 14 ครั้ง	15 - 19 ครั้ง	
เลย	100.0	97.0	2.4	0.4	0.2	-
หนองคาย	100.0	91.3	3.9	2.7	-	2.1
มุกดาหาร	100.0	90.5	7.3	1.8	-	0.4
นครศรีธรรมราช	100.0	85.2	10.8	2.4	0.7	0.9
กระบี่	100.0	75.9	14.0	6.9	1.8	1.4
พังงา	100.0	68.7	17.0	10.4	1.3	2.6
ภูเก็ต	100.0	85.2	10.5	3.2	0.7	0.4
สุราษฎร์ธานี	100.0	85.0	11.0	3.1	-	0.9
สงขลา	100.0	95.2	2.9	1.4	0.5	-
ตรัง	100.0	83.5	11.6	3.1	0.1	1.7

หมายเหตุ : - มีข้อมูลจำนวนเล็กน้อย

ตารางที่ 3 ร้อยละของประชาชนที่มีอายุ 15 ปีขึ้นไปเดินทางท่องเที่ยว จำแนกตามวัตถุประสงค์หลักในการเดินทางท่องเที่ยว ลักษณะการเดินทาง และจังหวัดที่อยู่อาศัย

ลักษณะการเดินทาง/ จังหวัดที่อยู่อาศัย	วัตถุประสงค์หลักในการเดินทางท่องเที่ยว ^{1/}														
	เยี่ยมญาติ/ เพื่อน	เยี่ยม ครอบครัว	ติดต่อบุคคล/ ปฏิบัติ ราชการ	เข้าร่วม ประชุม/ สัมมนา	ดูงาน	กินอาหาร ต่างจังหวัด	ช้อปปิ้ง	เล่น/ดูกีฬา	รักษาตัว	ขอเดินทาง ท่องเที่ยว	เมืองงาน	ไหว้พระ/ ปฏิบัติธรรม	ต้องการ/ พักผ่อน/เปลี่ยน บรรยากาศ	เข้าร่วมงาน เทศกาลงาน ประเพณี	อื่นๆ
กรุงเทพมหานคร	38.9	31.7	3.1	4.2	1.5	14.9	9.8	0.3	0.1	21.9	0.7	32.7	37.9	10.1	1.1
สมุทรปราการ	38.5	41.1	6.9	5.0	3.0	21.4	15.7	0.9	1.2	20.7	2.5	34.7	43.8	16.8	0.8
นนทบุรี	22.9	27.6	2.4	6.6	3.4	21.4	24.4	0.6	0.4	16.6	1.1	30.2	30.5	5.8	0.7
ปทุมธานี	28.8	34.0	1.2	4.0	3.0	17.6	13.0	-	0.5	26.1	1.5	47.3	50.1	6.2	0.7
อยุธยา	34.2	15.1	1.7	4.0	4.9	34.3	60.1	2.2	5.3	25.5	1.5	52.0	29.8	9.1	6.7
ลพบุรี	49.3	20.5	2.7	2.0	3.4	7.4	9.9	0.3	1.1	20.1	-	40.2	30.6	12.6	5.0
สระบุรี	34.9	20.4	8.2	7.8	7.6	22.5	25.9	0.5	0.8	18.9	-	46.7	20.6	13.2	2.4
ฉะเชิงเทรา	35.4	18.9	4.0	10.4	7.6	23.4	16.0	0.3	2.6	31.9	1.0	21.5	52.6	6.5	0.6
ปราจีนบุรี	38.1	16.3	2.4	3.1	4.0	9.2	25.2	-	5.4	18.7	0.4	30.4	27.6	7.0	7.9
กาญจนบุรี	40.0	13.4	10.0	5.5	7.8	13.2	20.1	0.6	6.0	13.0	0.5	19.0	16.3	6.2	3.0
นครปฐม	30.5	22.2	4.1	4.0	5.4	17.8	18.6	0.5	1.8	21.0	2.7	38.3	35.0	6.3	1.6
สมุทรสาคร	32.0	33.5	1.4	3.0	0.4	5.9	9.8	0.2	0.2	15.0	0.1	30.3	30.3	10.1	0.9
เพชรบุรี	25.1	20.1	4.5	3.7	7.2	15.7	37.4	0.3	7.9	12.6	0.5	28.3	11.3	5.6	4.0
ประจวบคีรีขันธ์	35.8	17.6	8.0	4.7	10.6	16.4	19.1	0.6	3.5	18.0	0.6	28.6	22.6	13.8	5.9
ชลบุรี	43.9	42.2	1.3	2.7	3.3	16.5	19.2	0.3	0.2	21.4	0.7	38.2	37.2	15.8	-

ตารางที่ 3 ร้อยละของประชาชนที่มีอายุ 15 ปีขึ้นไปเดินทางท่องเที่ยว จำแนกตามวัตถุประสงค์หลักในการเดินทางท่องเที่ยว ลักษณะการเดินทาง และจังหวัดที่อยู่อาศัย (ต่อ)

ลักษณะการเดินทาง/ จังหวัดที่อยู่อาศัย	วัตถุประสงค์หลักในการเดินทางท่องเที่ยว ^{1/}														
	เยี่ยมญาติ/ เพื่อน	เยี่ยม ครอบครัว	ติดต่อบุคคล/ ปฏิบัติ ราชการ	เข้าร่วม ประชุม/ สัมมนา	ดูงาน	กินอาหาร ต่างจังหวัด	ช้อปปิ้ง	เล่น/ดูกีฬา	รักษาตัว	ขอเดินทาง ท่องเที่ยว	เมืองงาน	ไหว้พระ/ ปฏิบัติธรรม	ต้องการ/ พักผ่อน/เปลี่ยน บรรยากาศ	เข้าร่วมงาน เทศกาล/งาน ประเพณี	อื่นๆ
ระยอง	43.8	30.3	4.0	6.3	10.7	19.5	17.8	-	2.1	16.0	-	24.5	39.2	11.7	2.8
จันทบุรี	38.3	20.3	10.8	5.2	7.0	4.1	11.7	-	0.8	18.1	0.2	19.4	14.6	5.7	6.0
ตราด	34.3	9.6	11.0	3.2	5.8	2.0	40.9	-	4.6	9.0	-	5.4	14.3	4.1	2.7
เชียงใหม่	32.4	17.5	8.5	13.2	10.3	26.2	31.6	0.8	1.3	18.9	0.9	27.6	27.2	9.8	3.8
ลำพูน	32.4	11.1	1.9	4.4	6.9	17.5	58.5	0.5	5.3	9.2	-	23.8	24.1	6.2	2.1
ลำปาง	32.0	20.6	6.9	5.9	5.4	22.0	28.7	1.3	0.6	23.1	0.5	30.3	44.0	16.0	7.4
เชียงราย	43.5	28.5	11.7	7.4	9.0	8.5	12.9	0.8	9.1	11.0	-	15.3	22.5	15.7	7.3
นครสวรรค์	34.1	11.7	11.2	5.0	14.8	8.0	16.4	0.2	4.1	15.7	-	25.5	37.0	6.1	1.0
กำแพงเพชร	40.6	16.8	5.1	6.4	5.6	10.9	33.8	1.1	10.5	11.9	0.6	31.5	19.3	9.3	11.1
พิษณุโลก	45.1	10.8	10.9	9.5	11.0	9.9	13.7	0.2	1.8	21.0	0.4	19.2	27.1	10.1	5.9
เพชรบูรณ์	43.7	17.7	3.5	8.0	8.8	17.4	27.1	-	5.4	16.4	-	39.2	27.3	1.8	3.7
นครราชสีมา	25.3	16.3	1.2	8.7	11.9	15.6	3.9	0.2	0.2	15.5	2.7	14.4	45.2	2.8	6.9
อุบลราชธานี	31.3	16.2	5.6	9.1	14.1	3.5	6.1	0.8	1.1	13.2	0.2	22.0	22.0	3.7	6.6
ขอนแก่น	60.7	20.9	8.4	9.8	4.6	32.4	9.9	0.9	-	21.1	1.0	25.1	43.7	23.7	3.3
อุดรธานี	38.2	11.2	4.8	2.6	8.7	19.0	19.8	3.8	0.4	29.3	0.4	33.8	24.0	4.1	1.4

ตารางที่ 3 ร้อยละของประชาชนที่มีอายุ 15 ปีขึ้นไปเดินทางท่องเที่ยว จำแนกตามวัตถุประสงค์หลักในการเดินทางท่องเที่ยว ลักษณะการเดินทาง และจังหวัดที่อยู่อาศัย (ต่อ)

ลักษณะการเดินทาง/ จังหวัดที่อยู่อาศัย	วัตถุประสงค์หลักในการเดินทางท่องเที่ยว ^{1/}														
	เยี่ยมญาติ/ เพื่อน	เยี่ยม ครอบครัว	ติดต่อธุรกิจ/ ปฏิบัติ ราชการ	เข้าร่วม ประชุม/ สัมมนา	ดูงาน	กินอาหาร ต่างจังหวัด	ช้อปปิ้ง	เล่น/ดูกีฬา	รักษาตัว	ขอเดินทาง ท่องเที่ยว	เมืองาน	ไหว้พระ/ ปฏิบัติธรรม	ต้องการ/ พักผ่อน/เปลี่ยน บรรยากาศ	เข้าร่วมงาน เทศกาล/งาน ประเพณี	อื่นๆ
โดย	34.6	17.8	1.2	4.9	6.9	24.0	28.4	0.2	5.0	9.8	0.5	26.3	21.9	4.1	2.1
หนองคาย	38.8	15.0	19.6	7.2	4.7	28.8	33.9	0.6	-	9.1	0.9	27.7	14.0	12.9	3.1
มุกดาหาร	23.2	9.6	5.5	5.8	6.9	4.1	8.1	0.2	0.5	6.4	-	53.9	5.8	41.8	1.6
นครศรีธรรมราช	44.5	13.5	2.5	5.0	5.4	3.2	7.6	0.5	4.9	11.2	0.8	3.2	11.6	5.8	16.2
กระบี่	51.1	18.1	5.1	4.2	2.9	5.1	22.6	0.7	6.5	14.0	0.5	2.6	14.9	5.1	4.3
พังงา	47.3	17.6	2.9	3.7	2.3	17.6	56.8	0.8	5.6	22.6	0.4	4.2	18.7	6.3	0.9
ภูเก็ต	45.5	50.5	4.5	5.4	4.0	8.5	7.5	0.3	0.2	16.6	0.8	12.8	23.6	17.8	2.4
สุราษฎร์ธานี	37.9	16.3	3.6	5.3	3.2	38.0	23.7	0.2	3.8	47.4	-	37.3	41.3	9.0	3.7
สงขลา	39.9	19.2	4.4	5.6	8.1	3.8	12.7	1.5	-	36.9	0.4	10.9	21.0	10.7	4.3
ตรัง	44.7	9.7	6.9	6.8	2.8	16.2	29.7	2.3	5.4	20.0	0.1	14.3	20.1	3.8	18.8

ตารางที่ 3 ร้อยละของประชาชนที่มีอายุ 15 ปีขึ้นไปที่ได้เดินทางท่องเที่ยว จำแนกตามวัตถุประสงค์หลักในการเดินทางท่องเที่ยว ลักษณะการเดินทาง และจังหวัดที่อยู่อาศัย (ต่อ)

ลักษณะการเดินทาง/ จังหวัดที่อยู่อาศัย	วัตถุประสงค์หลักในการเดินทางท่องเที่ยว ^{1/}														
	เยี่ยมญาติ/ เพื่อน	เยี่ยม ครอบครัว	ติดต่อบุคคล/ ปฏิบัติ ราชการ	เข้าร่วม ประชุม/ สัมมนา	ดูงาน	กินอาหาร ต่างจังหวัด	ช้อปปิ้ง	ซื้อของ/ เล่น/ดูกีฬา	รักษาตัว	ขอเบ็ดเตล็ดทาง ท่องเที่ยว	เมืองงาน	ไหว้พระ/ ปฏิบัติธรรม	ต้องการ/ พักผ่อน/เปลี่ยน บรรยากาศ	เข้าร่วมงาน เทศกาลงาน	อื่นๆ
ระยอง	33.4	14.8	6.4	10.3	9.6	36.1	31.8	-	5.6	11.3	-	41.6	49.7	11.5	7.7
จันทบุรี	29.7	9.6	20.2	1.4	4.3	7.4	21.4	-	2.0	17.1	-	17.4	14.8	5.7	8.3
ตราด	21.9	4.6	17.9	1.6	2.1	2.6	69.6	-	5.8	9.3	-	6.2	18.0	3.7	1.6
เชียงใหม่	35.2	11.6	12.8	6.4	7.4	24.5	36.6	0.2	3.1	15.4	0.5	31.6	17.1	11.6	4.0
ลำพูน	28.9	8.3	2.4	2.9	4.7	17.8	67.6	0.8	6.8	7.4	-	18.4	23.8	6.0	1.7
ลำปาง	30.4	14.5	10.1	4.1	3.8	25.0	39.7	2.5	0.3	28.7	0.6	37.5	47.7	24.9	5.7
เชียงราย	47.9	24.4	17.7	6.1	6.7	9.6	20.4	1.6	19.1	9.9	-	20.6	17.5	25.2	8.9
นครสวรรค์	35.2	7.1	15.8	0.9	5.4	7.4	17.1	0.4	6.7	13.6	-	34.1	32.0	7.1	0.9
กำแพงเพชร	38.8	11.9	5.7	6.1	4.4	13.3	45.8	1.0	12.7	9.0	0.7	32.0	19.6	11.3	9.9
พิษณุโลก	34.2	5.0	23.6	3.6	2.6	4.8	26.3	0.3	5.4	8.3	0.3	23.5	18.3	12.6	7.6
เพชรบูรณ์	45.3	9.7	1.1	2.1	2.1	13.3	22.5	-	6.3	5.5	-	43.8	17.9	1.5	7.0
นครราชสีมา	11.1	6.0	1.3	6.0	11.1	17.2	1.3	-	-	1.3	-	28.3	39.9	4.7	13.3
อุบลราชธานี	31.0	3.6	6.6	4.6	12.4	3.9	11.7	1.5	1.5	11.5	-	39.3	14.6	4.1	4.9
ขอนแก่น	70.0	11.9	8.4	4.2	2.0	26.6	7.8	1.7	-	17.0	1.5	28.4	34.5	32.7	5.2
อุดรธานี	23.2	5.5	6.6	1.8	8.8	24.0	27.5	3.4	0.8	25.8	0.4	44.7	27.2	4.4	0.4

ตารางที่ 3 ร้อยละของประชาชนที่มีอายุ 15 ปีขึ้นไปเดินทางท่องเที่ยว จำแนกตามวัตถุประสงค์หลักในการเดินทางท่องเที่ยว ลักษณะการเดินทาง และจังหวัดที่อยู่อาศัย (ต่อ)

ลักษณะการเดินทาง/ จังหวัดที่อยู่อาศัย	วัตถุประสงค์หลักในการเดินทางท่องเที่ยว ^{1/}														
	เยี่ยมญาติ/ เพื่อน	เยี่ยม ครอบครัว	ติดต่อธุรกิจ/ ปฏิบัติ ราชการ	เข้าร่วม ประชุม/ สัมมนา	ดูงาน	กินอาหาร ต่างจังหวัด	ช้อปปิ้ง	ช้อปปิ้ง/ ซื้อของ/ เล่น/ดูกีฬา	รักษาตัว	ขอเดินทาง ท่องเที่ยว	เมืองาน	ไหว้พระ/ ปฏิบัติธรรม	ต้องการ/ พักผ่อน/เปลี่ยน บรรยากาศ	เข้าร่วมงาน เทศกาล/งาน ประเพณี	อื่นๆ
โดย	22.0	6.5	2.4	1.8	1.2	27.9	40.5	-	12.9	6.7	-	45.1	5.3	6.7	2.0
หนองคาย	39.3	3.5	27.6	2.9	-	39.0	42.9	0.6	-	2.9	-	28.0	11.6	20.2	3.6
มุกดาหาร	22.0	2.5	3.9	2.7	2.9	2.5	7.4	0.2	0.5	4.8	-	72.0	3.2	55.8	1.4
นครศรีธรรมราช	35.4	3.4	2.7	5.8	0.7	1.4	12.6	0.3	9.2	13.9	1.4	-	9.9	12.3	24.2
กระบี่	42.9	12.6	5.0	2.3	0.2	5.7	28.1	0.2	12.6	16.9	1.2	3.2	18.2	6.0	3.5
พังงา	47.9	8.9	3.5	1.5	0.1	22.8	78.1	0.6	3.0	25.4	-	5.1	20.9	6.4	0.6
ภูเก็ต	37.8	32.9	18.2	2.7	-	22.2	5.6	-	-	24.6	-	10.9	40.2	8.2	8.4
สุราษฎร์ธานี	41.8	13.6	1.5	1.8	2.1	40.4	18.1	-	2.5	49.0	-	45.8	43.7	15.7	5.0
สงขลา	43.2	11.4	5.1	2.6	6.4	3.7	6.3	3.9	-	25.0	1.3	20.6	12.5	20.7	10.2
ตรัง	42.0	6.1	5.1	3.7	2.3	17.5	29.7	2.5	2.4	21.0	0.2	15.4	17.9	4.0	24.3

ตารางที่ 3 ร้อยละของประชาชนที่มีอายุ 15 ปีขึ้นไปที่เดินทางท่องเที่ยว จำแนกตามวัตถุประสงค์หลักในการเดินทางท่องเที่ยว ลักษณะการเดินทาง และจังหวัดที่อยู่อาศัย (ต่อ)

ลักษณะการเดินทาง/ จังหวัดที่อยู่อาศัย	วัตถุประสงค์หลักในการเดินทางท่องเที่ยว ^{1/}																				
	เยี่ยมญาติ/ เพื่อน		เยี่ยม		ติดต่อธุรกิจ/ ปฏิบัติ		เข้าร่วม/ ประชุม/ สัมมนา		ดูงาน		กินอาหาร		ช้อปปิ้ง		เช่ารถ/เช่ารถจักรยานยนต์		เช่ารถจักรยานยนต์		เช่ารถจักรยานยนต์		
	เพื่อน	เยี่ยม	ติดต่อธุรกิจ/ ปฏิบัติ	เข้าร่วม/ ประชุม/ สัมมนา	ดูงาน	กินอาหาร	ช้อปปิ้ง	เช่ารถ/เช่ารถจักรยานยนต์	เช่ารถ/เช่ารถจักรยานยนต์	เช่ารถ/เช่ารถจักรยานยนต์	เช่ารถ/เช่ารถจักรยานยนต์	เช่ารถ/เช่ารถจักรยานยนต์	เช่ารถ/เช่ารถจักรยานยนต์	เช่ารถ/เช่ารถจักรยานยนต์	เช่ารถ/เช่ารถจักรยานยนต์	เช่ารถ/เช่ารถจักรยานยนต์	เช่ารถ/เช่ารถจักรยานยนต์	เช่ารถ/เช่ารถจักรยานยนต์	เช่ารถ/เช่ารถจักรยานยนต์	เช่ารถ/เช่ารถจักรยานยนต์	เช่ารถ/เช่ารถจักรยานยนต์
พักค้างคืน																					
กรุงเทพมหานคร	45.8	41.2	2.9	4.9	1.7	11.6	7.8	-	0.1	21.3	0.6	23.1	36.3	11.5	1.3						
สมุทรปราการ	43.2	54.7	1.8	4.8	2.5	11.2	7.1	0.2	0.7	16.8	1.7	19.5	41.7	17.8	0.7						
นนทบุรี	30.3	41.6	2.6	8.6	4.3	14.4	9.5	0.3	-	17.1	-	22.6	34.2	6.7	0.9						
ปทุมธานี	44.7	55.9	1.3	4.4	4.7	10.4	5.6	-	0.3	17.7	1.6	25.7	39.6	4.0	1.1						
อยุธยา	35.6	28.2	2.2	7.7	11.8	14.8	33.3	-	1.5	32.7	2.5	37.1	42.8	6.7	4.9						
ลพบุรี	46.4	23.9	0.6	3.4	5.0	9.7	7.4	0.7	0.6	25.9	-	24.0	38.4	4.2	5.8						
สระบุรี	41.7	30.6	3.7	7.0	5.5	23.0	17.6	0.6	0.5	19.2	-	38.3	24.9	14.1	1.1						
ฉะเชิงเทรา	46.3	29.8	1.5	14.6	9.9	18.7	11.3	-	0.7	24.2	-	21.0	51.6	7.3	0.2						
ปราจีนบุรี	45.3	28.4	1.8	4.2	6.5	7.0	10.2	-	5.4	20.8	-	19.6	19.9	5.7	7.6						
กาญจนบุรี	40.3	23.7	4.2	9.6	8.1	12.2	12.8	1.0	1.8	14.6	-	16.2	21.2	3.3	1.1						
นครปฐม	34.6	38.6	3.1	6.2	8.7	13.0	8.3	0.4	0.9	15.7	1.1	26.9	27.4	9.0	1.0						
สมุทรสาคร	39.1	52.9	1.8	4.0	0.3	1.0	0.7	-	0.3	7.2	-	13.6	22.4	10.7	1.6						
เพชรบุรี	30.8	33.2	3.4	4.8	10.3	9.8	21.9	-	4.5	12.5	-	28.0	12.6	4.0	3.5						
ประจวบคีรีขันธ์	36.6	21.5	6.3	6.7	14.1	13.4	15.5	0.7	2.5	17.9	0.7	26.1	23.3	14.1	3.2						
ชลบุรี	54.1	56.0	0.7	2.3	3.5	11.8	10.2	0.2	-	16.9	0.2	28.7	32.9	15.1	-						

ตารางที่ 3 ร้อยละของประชาชนที่มีอายุ 15 ปีขึ้นไปเดินทางท่องเที่ยว จำแนกตามวัตถุประสงค์หลักในการเดินทางท่องเที่ยว ลักษณะการเดินทาง และจังหวัดที่อยู่อาศัย (ต่อ)

ลักษณะการเดินทาง/ จังหวัดที่อยู่อาศัย	วัตถุประสงค์หลักในการเดินทางท่องเที่ยว ^{1/}														
	เยี่ยมญาติ/ เพื่อน	เยี่ยม ครอบครัว	ติดต่อบุคคล/ ปฏิบัติ ราชการ	เข้าร่วม ประชุม/ สัมมนา	ดูงาน	กินอาหาร ต่างจังหวัด	ช้อปปิ้ง	เล่น/ดูกีฬา	รักษาตัว	ขอเดินทาง ท่องเที่ยว	เมืองงาน	ไหว้พระ/ ปฏิบัติธรรม	ต้องการ/ พักผ่อน/เปลี่ยน บรรยากาศ	เข้าร่วมงาน เทศกาล/งาน	อื่นๆ
ระยอง	48.3	37.0	2.9	4.6	11.2	12.4	11.8	-	0.6	18.0	-	17.2	34.7	11.8	0.7
จันทบุรี	42.1	25.0	6.6	6.9	8.2	2.6	7.5	-	0.2	18.5	0.2	20.3	14.4	5.7	5.0
ตราด	48.6	15.4	3.0	4.9	10.1	1.2	8.1	-	3.2	8.6	-	4.5	10.2	4.6	3.9
เชียงใหม่	30.5	21.7	5.4	18.0	12.4	27.5	28.0	1.2	-	21.4	1.2	24.7	34.4	8.5	3.6
ลำพูน	41.5	18.4	0.6	8.5	12.8	16.5	34.3	-	1.3	13.7	-	38.2	24.9	6.9	3.1
ลำปาง	33.7	27.0	3.5	7.8	7.0	18.8	17.2	-	0.9	17.2	0.3	22.7	40.1	6.7	9.3
เชียงราย	40.4	31.5	7.4	8.4	10.6	7.7	7.5	0.2	2.0	11.8	-	11.5	26.0	9.0	6.2
นครสวรรค์	33.1	15.9	6.9	8.7	23.3	8.5	15.8	-	1.8	17.6	-	17.6	41.6	5.1	1.2
กำแพงเพชร	43.4	24.4	4.3	6.9	7.6	7.1	14.8	1.2	6.9	16.3	0.4	30.8	18.8	6.1	13.0
พิษณุโลก	50.0	13.5	5.3	12.1	14.8	12.2	8.1	0.1	2.4	26.6	0.4	17.2	31.0	9.0	5.1
เพชรบูรณ์	42.8	22.0	4.7	11.1	12.4	19.6	29.6	-	5.4	22.3	-	36.7	32.3	1.9	1.9
นครราชสีมา	28.2	18.4	1.2	9.3	12.1	15.3	4.4	0.3	0.3	18.4	3.2	11.5	46.3	2.4	5.6
อุบลราชธานี	31.5	21.9	5.2	11.2	14.8	3.3	3.5	0.4	0.9	13.9	0.3	14.2	25.3	3.5	7.4
ขอนแก่น	51.1	30.3	8.5	15.7	7.2	38.4	12.0	-	-	25.4	0.5	21.8	53.2	14.4	1.3
อุดรธานี	50.7	15.9	3.4	3.2	8.5	14.8	13.4	4.0	-	32.2	0.3	24.8	21.3	3.8	2.2

ตารางที่ 3 ร้อยละของประชาชนที่มีอายุ 15 ปีขึ้นไปเดินทางท่องเที่ยว จำแนกตามวัตถุประสงค์หลักในการเดินทางท่องเที่ยว ลักษณะการเดินทาง และจังหวัดที่อยู่อาศัย (ต่อ)

ลักษณะการเดินทาง/ จังหวัดที่อยู่อาศัย	วัตถุประสงค์หลักในการเดินทางท่องเที่ยว ^{1/}														
	เยี่ยมญาติ/ เพื่อน	เยี่ยม ครอบครัว	ติดต่อธุรกิจ/ ปฏิบัติ ราชการ	เข้าร่วม ประชุม/ สัมมนา	ดูงาน	กินอาหาร ต่างจังหวัด	ช้อปปิ้ง	ช้อปปิ้ง/ ซื้อของ/ เล่น/ดูกีฬา	รักษาตัว	ขอเดินทาง ท่องเที่ยว	เมืองาน	ไหว้พระ/ ปฏิบัติธรรม	ต้องการ/ พักผ่อน/เปลี่ยน บรรยากาศ	เข้าร่วมงาน เทศกาล/งาน ประเพณี	อื่นๆ
โดย	38.9	21.8	0.8	6.0	8.8	22.7	24.2	0.2	2.2	10.9	0.7	19.8	27.7	3.2	2.2
หนองคาย	38.2	28.1	10.6	12.0	9.9	17.2	23.8	0.6	-	16.0	1.9	27.3	16.8	4.6	2.5
มุกดาหาร	46.4	25.3	8.9	12.5	15.7	7.7	9.5	0.4	0.4	10.0	-	14.3	11.4	11.2	2.2
นครศรีธรรมราช	47.6	16.9	2.4	4.7	7.1	3.8	5.9	0.6	3.5	10.3	0.6	4.3	12.2	3.6	13.6
กระบี่	57.8	22.5	5.2	5.7	5.1	4.5	18.2	1.1	1.5	11.7	-	2.2	12.2	4.3	5.0
พังงา	46.3	30.3	2.1	7.0	5.5	10.0	25.7	0.9	9.2	18.5	1.1	2.8	15.5	6.2	1.2
ภูเก็ต	46.2	52.2	3.2	5.6	4.4	7.2	7.6	0.3	0.3	15.9	0.9	13.0	22.0	18.7	1.9
สุราษฎร์ธานี	35.9	17.7	4.7	7.2	3.7	36.7	26.7	0.4	4.4	46.6	-	32.9	40.0	5.5	3.0
สงขลา	38.7	22.2	4.2	6.7	8.8	3.8	15.2	0.5	-	41.6	-	7.2	24.3	6.8	2.0
ตรัง	49.1	15.7	9.8	11.9	3.7	14.3	29.7	1.9	5.4	18.3	-	12.6	23.7	3.3	9.9

หมายเหตุ : 1/ ตอบได้มากกว่า 1 คำตอบ

- มีข้อมูลจำนวนเล็กน้อย

ตารางที่ 4 ร้อยละของประชาชนที่มีอายุ 15 ปีขึ้นไปเดินทางท่องเที่ยว จำแนกตามกิจกรรมที่ทำระหว่างเดินทาง ลักษณะการเดินทาง และจังหวัดที่อยู่อาศัย

ลักษณะการเดินทาง/ จังหวัดที่อยู่อาศัย	กิจกรรมที่ทำระหว่างเดินทาง ^{1/}											
	กิจกรรม ท่องเที่ยว ทั่วไป	กิจกรรม เชิงศาสนา	กิจกรรม วัฒนธรรม	กิจกรรม เชิง เกษตรกรรม	กิจกรรม เชิงนิเวศ และผจญภัย	กิจกรรม เชิงสุขภาพ และความงาม	สปา นวดแผน โบราณ	เล่น/ชมกีฬา	ดำน้ำตื้น/ลึก	กิจกรรม นันทนาการ	พักผ่อนในที่พัค หรือบ้านญาติ/ ไม่ทำกิจกรรม	อื่นๆ
รวม												
กรุงเทพมหานคร	54.7	54.1	18.0	6.7	5.5	0.4	0.4	0.6	1.5	1.2	39.3	1.5
สมุทรปราการ	64.4	63.7	23.2	7.0	6.1	1.5	1.5	1.5	2.2	2.7	46.4	1.1
นนทบุรี	57.7	41.0	13.9	4.5	3.1	0.2	1.6	0.8	3.8	1.9	32.3	0.4
ปทุมธานี	57.2	62.0	34.9	5.8	6.5	-	0.7	-	1.0	11.8	34.7	3.9
อยุธยา	80.4	54.8	15.6	2.2	2.0	1.0	0.1	1.3	0.7	0.2	24.7	11.7
ลพบุรี	54.3	50.4	12.4	4.0	4.7	0.6	0.1	0.6	0.7	0.1	45.2	6.6
สระบุรี	61.4	65.4	22.2	8.6	2.7	0.7	0.4	0.3	1.3	0.6	31.0	4.3
ฉะเชิงเทรา	71.7	44.9	17.9	5.5	1.4	0.6	0.6	0.3	0.2	6.1	32.5	1.9
ปราจีนบุรี	64.2	49.9	11.6	8.3	4.7	2.2	-	-	0.5	1.9	24.6	7.7
กาญจนบุรี	53.8	44.3	21.7	5.9	1.0	-	0.2	1.2	5.4	0.5	39.2	5.2
นครปฐม	59.3	54.2	13.8	4.4	3.3	0.8	0.9	1.0	0.4	1.6	36.1	4.7
สมุทรสาคร	46.6	48.3	14.3	3.5	3.6	-	0.1	-	1.0	0.5	45.6	0.8
เพชรบุรี	62.1	43.5	14.0	3.7	1.3	1.1	-	0.3	-	2.1	20.0	14.1
ประจวบคีรีขันธ์	59.7	56.5	25.4	7.2	3.8	0.1	-	0.9	0.6	16.7	36.7	3.1
ชลบุรี	57.7	55.1	19.3	9.3	4.2	0.4	0.2	0.2	1.8	20.7	47.1	0.3

ตารางที่ 4 ร้อยละของประชาชนที่มีอายุ 15 ปีขึ้นไปเดินทางท่องเที่ยว จำแนกตามกิจกรรมที่ทำระหว่างเดินทาง ลักษณะการเดินทาง และจังหวัดที่อยู่อาศัย (ต่อ)

ลักษณะการเดินทาง/ จังหวัดที่อยู่อาศัย	กิจกรรมที่ทำระหว่างเดินทาง ^{1/}											
	กิจกรรม ท่องเที่ยว	กิจกรรม เชิงศาสนา	กิจกรรม วัฒนธรรม	กิจกรรม เชิงธรรมชาติ และผจญภัย	กิจกรรม เชิงนิเวศ	กิจกรรม เชิงสุขภาพ และความงาม	สปา นวดแผน โบราณ	เล่น/ชมกีฬา	ค้ำไม้เต็ง/ลิก	กิจกรรม นันทนาการ	พักผ่อนในที่พัค หรือบ้านญาติ/ ไม่ทำกิจกรรม	อื่นๆ
ระยอง	59.1	52.6	22.2	5.4	8.7	0.3	-	0.2	0.4	13.1	42.3	7.2
จันทบุรี	53.3	44.6	11.3	2.0	1.8	-	0.4	0.2	0.5	1.3	37.7	3.1
ตราด	52.8	15.5	6.6	0.9	1.3	1.9	0.3	-	-	0.2	42.3	3.3
เชียงใหม่	74.6	57.3	34.4	5.4	3.9	0.2	0.2	0.7	2.1	1.5	24.4	9.7
ลำพูน	73.5	28.0	9.3	2.7	1.3	2.5	-	0.5	-	0.8	36.7	7.3
ลำปาง	76.3	55.8	33.2	14.0	2.4	-	0.2	1.7	1.4	2.0	22.5	5.1
เชียงราย	62.3	53.5	31.8	4.3	2.2	-	0.1	1.5	0.1	3.6	40.9	2.9
นครสวรรค์	54.9	46.8	33.3	10.5	1.8	0.8	-	0.2	0.6	3.0	34.9	1.6
กำแพงเพชร	58.2	49.0	20.6	2.6	3.5	3.0	0.1	0.6	0.3	2.5	45.3	8.7
พิษณุโลก	56.7	46.7	22.9	7.1	4.4	0.4	-	0.2	5.4	4.7	33.6	4.3
เพชรบูรณ์	63.6	56.4	20.4	4.3	0.8	1.4	0.1	-	-	2.2	32.7	1.6
นครราชสีมา	63.1	29.4	19.7	4.7	3.7	-	-	0.2	2.3	22.6	28.7	6.3
อุบลราชธานี	44.7	43.7	21.1	4.7	2.5	0.5	0.4	0.3	0.2	0.2	35.7	4.6
ขอนแก่น	66.9	49.6	19.0	8.1	8.4	-	0.4	0.9	1.3	1.8	45.6	1.2
อุดรธานี	66.8	58.4	21.4	8.2	5.0	-	0.5	1.3	1.4	2.8	21.9	1.6

ตารางที่ 4 ร้อยละของประชาชนที่มีอายุ 15 ปีขึ้นไปเดินทางท่องเที่ยว จำแนกตามกิจกรรมที่ทำระหว่างเดินทาง ลักษณะการเดินทาง และจังหวัดที่อยู่อาศัย (ต่อ)

ลักษณะการเดินทาง/ จังหวัดที่อยู่อาศัย	กิจกรรมที่ทำระหว่างเดินทาง ^{1/}											
	กิจกรรม ท่องเที่ยว	กิจกรรม เชิงศาสนา	กิจกรรม วัฒนธรรม	กิจกรรม เชิงธรรมชาติ	กิจกรรม เชิงสุขภาพ	กีฬา	เล่น/ชมกีฬา	ค้าไม้/ต้นไม้	กิจกรรม พักผ่อน	กิจกรรม หรือบ้านญาติ/ ไม่ทำกิจกรรม	อื่นๆ	
ผู้พักค้างคืน												
กรุงเทพมหานคร	62.4	65.5	20.9	7.0	3.2	1.0	-	0.5	0.7	1.0	15.5	1.0
สมุทรปราการ	78.2	73.5	25.8	9.0	4.7	2.4	2.2	1.7	1.3	3.6	26.5	1.1
นนทบุรี	72.0	46.3	10.9	4.3	2.2	0.4	1.7	1.0	1.3	0.4	12.8	0.5
ปทุมธานี	72.0	79.0	52.8	8.3	5.4	-	0.8	-	0.3	15.3	11.9	2.2
อยุธยา	87.8	60.9	17.3	2.4	0.3	1.2	0.1	1.9	0.7	0.3	13.4	11.5
ลพบุรี	52.6	56.9	13.0	2.3	5.4	0.5	-	0.5	0.1	0.1	42.3	6.8
สระบุรี	66.1	68.8	20.8	9.5	3.6	0.5	0.4	-	0.4	0.8	18.9	6.0
ฉะเชิงเทรา	76.8	41.0	10.8	6.1	0.7	1.1	0.9	0.7	0.2	6.0	18.2	1.8
ปราจีนบุรี	71.3	52.4	9.9	9.0	6.1	3.2	-	-	5.4	1.5	13.8	7.3
กาญจนบุรี	54.4	40.3	25.0	6.0	1.0	-	0.3	0.3	-	0.6	31.7	5.4
นครปฐม	67.6	63.4	17.3	3.7	2.8	1.4	1.2	1.5	0.1	2.5	19.7	5.2
สมุทรสาคร	71.5	66.5	22.4	4.6	2.0	-	-	-	1.3	0.8	18.1	-
เพชรบุรี	65.8	40.3	12.4	2.8	0.6	0.7	-	0.6	-	3.1	11.4	16.8
ประจวบคีรีขันธ์	53.5	54.4	19.3	5.2	2.0	0.4	-	-	0.8	13.4	36.3	5.2
ชลบุรี	77.6	74.1	26.9	14.8	2.2	0.5	0.5	-	1.0	23.8	17.4	-

ตารางที่ 4 ร้อยละของประชาชนที่มีอายุ 15 ปีขึ้นไปเดินทางท่องเที่ยว จำแนกตามกิจกรรมที่ทำระหว่างเดินทาง ลักษณะการเดินทาง และจังหวัดที่อยู่อาศัย (ต่อ)

ลักษณะการเดินทาง/ จังหวัดที่อยู่อาศัย	กิจกรรมที่ทำระหว่างเดินทาง ^{1/}											
	กิจกรรม ท่องเที่ยว	กิจกรรม เชิงศาสนา	กิจกรรม วัฒนธรรม	กิจกรรม เชิงธรรมชาติ และผจญภัย	กิจกรรม เชิงสุขภาพ และความงาม	กีฬา	สปา	เล่น/ชมกีฬา	ค้ำไม้เต็ง/ลี้ก	กิจกรรม นัดพบกันที่พัค หรือบ้านญาติ/ ไม่ทำกิจกรรม	อื่นๆ	
ระยอง	75.2	51.8	17.4	5.9	5.1	1.1	-	-	-	18.3	22.9	13.9
จันทบุรี	50.7	26.5	3.1	2.3	2.0	-	-	-	-	0.6	38.6	5.2
ตราด	74.5	10.1	2.6	0.4	0.9	2.8	0.4	-	-	0.2	24.2	2.8
เชียงใหม่	67.5	60.3	22.6	2.9	1.9	0.5	0.2	0.2	-	0.2	22.6	9.0
ลำพูน	79.0	21.3	6.0	2.8	1.8	3.2	-	0.8	-	0.5	31.9	7.0
ลำปาง	89.4	63.7	36.2	15.6	3.0	-	-	3.4	-	2.1	13.1	3.9
เชียงราย	63.9	64.5	35.6	4.5	1.3	-	-	2.9	-	3.8	38.2	0.9
นครสวรรค์	40.2	46.4	31.1	7.8	2.6	0.9	-	0.4	-	0.7	33.7	1.3
กำแพงเพชร	63.0	46.9	19.7	1.9	2.3	3.3	0.1	0.8	0.4	2.4	41.2	9.5
พิษณุโลก	44.4	43.0	17.8	4.3	0.3	-	-	0.5	-	13.6	32.9	8.4
เพชรบูรณ์	43.7	53.4	12.3	0.2	1.2	3.7	-	-	5.4	1.2	29.4	4.0
นครราชสีมา	54.5	46.8	15.9	4.7	1.3	-	-	-	1.3	24.9	14.6	13.3
อุบลราชธานี	34.9	56.3	18.6	1.5	2.9	-	-	0.7	-	-	29.0	8.1
ขอนแก่น	63.4	56.8	20.0	5.3	6.5	-	-	1.7	0.6	0.8	46.2	0.6
อุดรธานี	66.0	67.4	18.6	4.2	4.0	-	-	1.0	-	3.0	15.1	1.0

ตารางที่ 4 ร้อยละของประชาชนที่มีอายุ 15 ปีขึ้นไปเดินทางท่องเที่ยว จำแนกตามกิจกรรมที่ทำระหว่างเดินทาง ลักษณะการเดินทาง และจังหวัดที่อยู่อาศัย (ต่อ)

ลักษณะการเดินทาง/ จังหวัดที่อยู่อาศัย	กิจกรรมที่ทำระหว่างเดินทาง ^{1/}											
	กิจกรรม ท่องเที่ยว	กิจกรรม เชิงศาสนา	กิจกรรม วัฒนธรรม	กิจกรรม เชิง เกษตรกรรม	กิจกรรม เชิงนิเวศ และผจญภัย	กิจกรรม เชิงสุขภาพ และความงาม	กีฬา	สปา	เล่น/ชมกีฬา	ค้ำไม้เต็ง/ลิค	กิจกรรม พักผ่อนในที่พัก	อื่นๆ
เลย	52.8	57.8	10.6	-	-	2.0	-	-	-	-	16.4	4.7
หนองคาย	63.0	38.5	6.4	-	1.1	-	-	0.6	-	1.8	27.9	-
มุกดาหาร	23.5	87.4	30.1	0.8	0.2	-	-	-	-	-	9.0	1.7
นครศรีธรรมราช	48.6	11.9	3.7	-	-	1.4	-	0.3	1.4	-	27.9	30.6
กระบี่	61.5	21.6	15.6	5.3	-	-	-	-	0.2	-	34.4	2.0
พังงา	92.1	20.9	14.9	0.7	0.1	0.5	0.1	0.7	0.2	-	32.0	3.1
ภูเก็ต	59.6	28.9	17.8	2.7	5.5	-	-	-	5.5	2.7	54.3	2.7
สุราษฎร์ธานี	86.1	65.7	46.9	1.8	0.7	-	-	-	7.2	-	14.0	2.9
สงขลา	62.0	38.2	10.5	1.3	3.6	-	-	2.6	1.2	-	23.9	9.2
ตรัง	69.3	44.0	17.8	2.0	1.0	-	1.7	1.0	5.4	0.9	21.2	15.5

ตารางที่ 4 ร้อยละของประชาชนที่มีอายุ 15 ปีขึ้นไปเดินทางท่องเที่ยว จำแนกตามกิจกรรมที่ทำการระหว่างเดินทาง ลักษณะการเดินทาง และจังหวัดที่อยู่อาศัย (ต่อ)

ลักษณะการเดินทาง/ จังหวัดที่อยู่อาศัย	กิจกรรมที่ทำการระหว่างเดินทาง ^{1/}										
	กิจกรรม ท่องเที่ยว	กิจกรรม เชิงศาสนา	กิจกรรม วัฒนธรรม	กิจกรรม เชิงธรรมชาติ และผจญภัย	กิจกรรม เชิงสุขภาพ และความงาม	สปา	เล่น/ชมกีฬา	ค้ำไม้เต็ง/ลิก	กิจกรรม นันทนาการ	กิจกรรม หรือบ้านญาติ/ ไม่ทำกิจกรรม	อื่นๆ
พักค้างคืน											
กรุงเทพมหานคร	51.3	49.1	16.7	6.5	6.5	0.1	0.6	1.9	1.4	49.5	1.8
สมุทรปราการ	54.2	56.4	21.2	5.6	7.1	0.9	1.0	2.8	2.1	61.1	1.2
นนทบุรี	47.1	37.1	16.1	4.6	3.8	-	1.5	5.7	3.0	46.7	0.3
ปทุมธานี	43.0	45.7	17.8	3.4	7.4	-	0.7	1.6	8.4	56.3	5.4
อยุธยา	62.9	40.1	11.5	1.5	6.1	0.4	-	0.7	-	51.8	12.1
ลพบุรี	57.4	38.4	11.2	7.0	3.5	0.6	0.3	1.8	0.2	50.4	6.2
สระบุรี	55.4	61.1	24.1	7.4	1.6	0.9	0.5	2.5	0.3	46.6	2.1
ฉะเชิงเทรา	66.9	48.6	24.7	5.0	2.2	-	0.2	0.2	6.2	46.2	2.0
ปราจีนบุรี	55.1	46.8	13.8	7.5	2.8	1.0	0.1	0.2	2.3	38.3	8.2
กาญจนบุรี	53.0	48.6	18.0	5.8	1.0	-	-	5.4	0.3	47.5	4.9
นครปฐม	48.3	42.2	9.2	5.2	3.9	-	0.5	0.9	0.4	57.6	4.0
สมุทรสาคร	27.8	34.7	8.1	2.6	4.9	-	0.2	0.8	0.2	66.2	1.4
เพชรบุรี	56.9	48.0	16.2	4.9	2.3	1.7	-	-	0.8	31.9	10.5
ประจวบคีรีขันธ์	63.2	57.7	28.9	8.3	4.8	-	-	0.5	18.6	36.9	1.8
ชลบุรี	47.1	44.9	15.2	6.3	5.2	0.3	-	2.2	19.1	63.0	0.5

ตารางที่ 4 ร้อยละของประชาชนที่มีอายุ 15 ปีขึ้นไปเดินทางท่องเที่ยว จำแนกตามกิจกรรมที่ทำการระหว่างเดินทาง ลักษณะการเดินทาง และจังหวัดที่อยู่อาศัย (ต่อ)

ลักษณะการเดินทาง/ จังหวัดที่อยู่อาศัย	กิจกรรมที่ทำการระหว่างเดินทาง ^{1/}											
	กิจกรรม ท่องเที่ยว	กิจกรรม เชิงศาสนา	กิจกรรม วัฒนธรรม	กิจกรรม เชิง เกษตรกรรม	กิจกรรม เชิงนิเวศ และผจญภัย	กิจกรรม เชิงสุขภาพ และความงาม	สปา นวดแผน โบราณ	เล่น/ชมกีฬา	ดำน้ำตื้น/ลึก	กิจกรรม นันทนาการ หรือบ้านญาติ/ ไม่ทำกิจกรรม	พักเพื่อนในที่พัก อื่นๆ	
ระยอง	52.2	53.0	24.2	5.2	10.2	-	-	0.2	0.6	10.8	50.7	4.3
จันทบุรี	54.5	52.6	14.9	1.8	1.7	-	0.6	0.2	0.7	1.7	37.3	2.1
ตราด	28.0	21.6	11.2	1.4	1.9	0.8	0.2	-	-	0.2	63.1	3.8
เชียงใหม่	79.7	55.1	42.9	7.3	5.3	-	0.2	1.0	3.6	2.4	25.8	10.2
ลำพูน	59.1	45.7	17.9	2.6	-	0.6	-	-	-	1.8	49.4	8.1
ลำปาง	62.5	47.4	30.1	12.4	1.9	-	0.3	-	3.0	2.0	32.4	6.4
เชียงใหม่	61.1	45.6	29.0	4.2	2.9	-	0.2	0.4	0.2	3.4	42.8	4.4
นครสวรรค์	68.3	47.1	35.2	13.1	1.0	0.8	-	-	1.2	5.1	36.0	1.8
กำแพงเพชร	50.8	52.4	22.0	3.7	5.3	2.6	-	0.2	0.2	2.6	51.8	7.6
พิษณุโลก	62.1	48.4	25.2	8.4	6.2	0.6	-	0.1	5.4	0.8	33.9	2.4
เพชรบูรณ์	74.3	58.0	24.7	6.5	0.6	0.1	0.1	-	-	2.7	34.4	0.2
นครราชสีมา	64.9	25.9	20.5	4.7	4.2	-	-	0.3	2.5	22.1	31.6	4.9
อุบลราชธานี	49.1	37.9	22.3	6.2	2.3	0.7	0.6	0.1	0.3	0.2	38.7	3.0
ขอนแก่น	70.6	42.2	17.9	10.9	10.3	-	0.8	-	2.0	2.8	45.1	1.8
อุดรธานี	67.4	51.0	23.8	11.6	5.9	-	0.8	1.5	2.5	2.7	27.4	2.2

หมายเหตุ : 1/ ตอบได้มากกว่า 1 คำตอบ

- มีข้อมูลจำนวนเล็กน้อย

ตารางที่ 4 ร้อยละของประชาชนที่มีอายุ 15 ปีขึ้นไปเดินทางท่องเที่ยว จำแนกตามกิจกรรมที่ทำระหว่างเดินทาง ลักษณะการเดินทาง และจังหวัดที่อยู่อาศัย (ต่อ)

ลักษณะการเดินทาง/ จังหวัดที่อยู่อาศัย	กิจกรรมที่ทำระหว่างเดินทาง ^{1/}											
	กิจกรรม ท่องเที่ยว	กิจกรรม เชิงศาสนา	กิจกรรม วัฒนธรรม	กิจกรรม เชิงธรรมชาติ	กิจกรรม เชิงนิเวศ	กิจกรรม เชิงสุขภาพ	กีฬา	เล่น/ชมกีฬา	ค้าปลีก/ซื้อ	กิจกรรม นันทนาการ	พักผ่อนในที่พักรื่น หรือบ้านญาติ/ ไม่ทำกิจกรรม	อื่นๆ
เลย	67.5	43.6	16.1	6.4	0.8	-	-	0.9	0.6	0.4	29.3	-
หนองคาย	59.7	63.4	25.4	8.5	1.9	-	-	0.6	1.3	-	26.7	2.7
มุกดาหาร	58.3	43.5	17.5	14.9	1.4	0.4	0.4	0.4	-	0.7	43.7	5.6
นครศรีธรรมราช	64.2	22.8	16.1	5.7	2.2	0.7	0.1	0.7	0.6	0.7	42.6	12.4
กระบี่	57.8	17.1	12.4	3.4	3.7	0.1	0.3	2.8	0.8	1.1	46.7	3.1
พังงา	62.2	15.8	11.0	2.1	1.1	3.0	0.9	0.9	0.1	2.0	65.4	8.0
ภูเก็ต	53.9	40.9	19.6	5.7	3.0	0.5	-	0.5	0.8	1.6	55.9	0.9
สุราษฎร์ธานี	77.4	65.3	37.2	9.9	2.6	1.5	2.2	0.2	3.4	1.1	21.7	5.9
สงขลา	65.2	34.0	25.7	5.4	7.7	0.5	0.5	1.0	4.3	2.5	32.6	4.9
ตรัง	71.8	51.4	28.4	8.8	3.3	0.3	3.3	1.9	1.0	0.3	26.6	5.1
												5.4

หมายเหตุ : 1/ ตอบได้มากกว่า 1 คำตอบ

- มีข้อมูลจำนวนเล็กน้อย

ตารางที่ 5 ร้อยละของประชาชนที่มีอายุ 15 ปีขึ้นไปเดินทางท่องเที่ยว จำแนกตามลักษณะผู้ร่วมเดินทาง ลักษณะการเดินทาง และจังหวัดที่อยู่อาศัย

ลักษณะการเดินทาง / จังหวัดที่อยู่อาศัย	ผู้ร่วมเดินทาง					อื่นๆ
	รวม	เดินทางคนเดียว	ครอบครัว / คู่รัก / แฟน	เพื่อน / เพื่อนร่วมงาน		
รวม						
กรุงเทพมหานคร	100.0	10.4	64.5	5.4	19.7	-
สมุทรปราการ	100.0	10.1	66.9	8.3	14.6	0.1
นนทบุรี	100.0	12.2	51.5	9.8	26.5	-
ปทุมธานี	100.0	8.9	63.5	6.1	21.5	-
อยุธยา	100.0	13.1	55.8	2.3	28.8	-
ลพบุรี	100.0	10.0	70.0	0.8	19.1	0.1
สระบุรี	100.0	6.0	64.2	6.5	23.3	-
ฉะเชิงเทรา	100.0	8.9	61.3	2.7	27.1	-
ปราจีนบุรี	100.0	10.4	59.0	3.1	26.5	1.0
กาญจนบุรี	100.0	11.9	61.7	3.7	22.5	0.2
นครปฐม	100.0	11.8	57.3	6.5	24.2	0.2
สมุทรสาคร	100.0	9.5	66.4	7.3	16.8	-
เพชรบุรี	100.0	13.0	52.6	6.5	27.9	-
ประจวบคีรีขันธ์	100.0	11.4	59.3	3.6	25.7	-
ชลบุรี	100.0	13.5	61.2	6.9	18.4	-

ตารางที่ 5 ร้อยละของประชาชนที่มีอายุ 15 ปีขึ้นไปเดินทางท่องเที่ยว จำแนกตามลักษณะผู้ร่วมเดินทาง ลักษณะการเดินทาง และจังหวัดที่อยู่อาศัย (ต่อ)

ลักษณะการเดินทาง / จังหวัดที่อยู่อาศัย	ผู้ร่วมเดินทาง						อื่นๆ
	รวม	เดินทางคนเดียว	ครอบครัว / คู่รัก	คู่รัก / แฟน	เพื่อน / เพื่อนร่วมงาน		
ระยอง	100.0	9.1	56.6	4.4	29.6	0.3	
จันทบุรี	100.0	13.5	56.1	3.6	26.1	0.7	
ตราด	100.0	13.1	64.1	3.5	19.3	-	
เชียงใหม่	100.0	11.6	45.6	3.5	38.3	1.0	
ลำพูน	100.0	10.1	62.9	5.2	21.8	-	
ลำปาง	100.0	8.6	61.2	4.9	24.7	0.6	
เชียงราย	100.0	12.6	58.8	6.2	22.3	0.1	
นครสวรรค์	100.0	10.1	59.0	5.9	24.9	0.1	
กำแพงเพชร	100.0	7.2	73.2	1.9	17.7	-	
พิษณุโลก	100.0	13.3	58.3	2.2	25.6	0.6	
เพชรบูรณ์	100.0	13.3	61.5	1.5	23.3	0.4	
นครราชสีมา	100.0	8.6	51.4	0.7	39.3	-	
อุบลราชธานี	100.0	16.8	38.2	2.8	41.3	0.9	
ขอนแก่น	100.0	10.1	55.9	6.6	27.4	-	
อุดรธานี	100.0	7.7	63.8	4.4	23.1	1.0	

ตารางที่ 5 ร้อยละของประชาชนที่มีอายุ 15 ปีขึ้นไปเดินทางท่องเที่ยว จำแนกตามลักษณะผู้ร่วมเดินทาง ลักษณะการเดินทาง และจังหวัดที่อยู่อาศัย (ต่อ)

ลักษณะการเดินทาง / จังหวัดที่อยู่อาศัย	ผู้ร่วมเดินทาง					
	รวม	เดินทางคนเดียว	ครอบครัว / ญาติ	คู่รัก / แฟน	เพื่อน / เพื่อนร่วมงาน	อื่นๆ
เลย	100.0	10.2	69.1	2.2	18.5	-
หนองคาย	100.0	9.3	61.4	2.4	26.9	-
มุกดาหาร	100.0	8.3	69.2	0.2	22.3	-
นครศรีธรรมราช	100.0	22.6	49.9	8.0	19.4	0.1
กระบี่	100.0	9.8	71.8	5.2	12.3	0.9
พังงา	100.0	13.1	66.5	2.1	18.3	-
ภูเก็ต	100.0	28.3	46.9	9.5	15.3	-
สุราษฎร์ธานี	100.0	8.2	72.3	3.4	16.1	-
สงขลา	100.0	10.9	53.2	2.4	33.5	-
ตรัง	100.0	16.8	48.3	6.4	28.5	-

ตารางที่ 5 ร้อยละของประชาชนที่มีอายุ 15 ปีขึ้นไปเดินทางท่องเที่ยว จำแนกตามลักษณะผู้ร่วมเดินทาง ลักษณะการเดินทาง และจังหวัดที่อยู่อาศัย (ต่อ)

ลักษณะการเดินทาง / จังหวัดที่อยู่อาศัย	ผู้ร่วมเดินทาง						อื่นๆ
	รวม	เดินทางคนเดียว	ครอบครัว / ญาติ	คู่รัก / แฟน	เพื่อน / เพื่อนร่วมงาน		
ไม่พักค้างคืน							
กรุงเทพมหานคร	100.0	7.3	64.5	3.9	24.3	-	-
สมุทรปราการ	100.0	6.6	70.2	5.3	17.7	0.2	0.2
นนทบุรี	100.0	7.9	45.9	9.3	36.9	-	-
ปทุมธานี	100.0	3.1	67.9	3.1	25.9	-	-
อยุธยา	100.0	14.3	57.6	2.4	25.7	-	-
ลพบุรี	100.0	9.8	73.1	1.0	16.0	0.1	0.1
สระบุรี	100.0	6.3	61.1	6.2	26.4	-	-
ฉะเชิงเทรา	100.0	7.4	63.7	3.7	25.2	-	-
ปราจีนบุรี	100.0	8.9	55.0	2.0	32.9	1.2	1.2
กาญจนบุรี	100.0	13.4	64.1	3.4	18.8	0.3	0.3
นครปฐม	100.0	9.0	59.2	7.4	24.1	0.3	0.3
สมุทรสาคร	100.0	5.9	71.1	5.7	17.3	-	-
เพชรบุรี	100.0	12.8	50.7	6.8	29.7	-	-
ประจวบคีรีขันธ์	100.0	8.9	66.9	4.4	19.8	-	-
ชลบุรี	100.0	5.9	62.9	7.3	23.9	-	-

ตารางที่ 5 ร้อยละของประชาชนที่มีอายุ 15 ปีขึ้นไปเดินทางท่องเที่ยว จำแนกตามลักษณะผู้ร่วมเดินทาง ลักษณะการเดินทาง และจังหวัดที่อยู่อาศัย (ต่อ)

ลักษณะการเดินทาง / จังหวัดที่อยู่อาศัย	ผู้ร่วมเดินทาง					
	รวม	เดินทางคนเดียว	ครอบครัว / ญาติ	คู่รัก / แฟน	เพื่อน / เพื่อนร่วมงาน	อื่นๆ
ระยอง	100.0	5.5	56.8	2.5	35.2	-
จันทบุรี	100.0	18.0	58.9	4.1	19.0	-
ตราด	100.0	8.5	68.9	4.3	18.3	-
เชียงใหม่	100.0	7.8	52.5	3.1	35.4	1.2
ลำพูน	100.0	10.5	65.6	6.4	17.5	-
ลำปาง	100.0	4.9	63.5	5.7	25.3	0.6
เชียงราย	100.0	6.1	66.7	6.7	20.5	-
นครสวรรค์	100.0	9.3	62.6	9.7	18.4	-
กำแพงเพชร	100.0	4.2	81.0	1.6	13.2	-
พิษณุโลก	100.0	13.5	67.1	0.5	18.9	-
เพชรบูรณ์	100.0	10.3	74.0	3.4	11.1	1.2
นครราชสีมา	100.0	4.7	31.8	-	63.5	-
อุบลราชธานี	100.0	9.4	45.0	4.4	41.2	-
ขอนแก่น	100.0	6.0	58.1	6.7	29.2	-
อุดรธานี	100.0	5.0	65.2	0.8	27.6	1.4

ตารางที่ 5 ร้อยละของประชาชนที่มีอายุ 15 ปีขึ้นไปเดินทางท่องเที่ยว จำแนกตามลักษณะผู้ร่วมเดินทาง ลักษณะการเดินทาง และจังหวัดที่อยู่อาศัย (ต่อ)

ลักษณะการเดินทาง / จังหวัดที่อยู่อาศัย	ผู้ร่วมเดินทาง					
	รวม	เดินทางคนเดียว	ครอบครัว / ญาติ	คู่รัก / แฟน	เพื่อน / เพื่อนร่วมงาน	อื่นๆ
เลย	100.0	1.8	80.9	2.6	14.7	-
หนองคาย	100.0	3.5	72.2	1.7	22.6	-
มุกดาหาร	100.0	4.3	77.1	0.2	18.4	-
นครศรีธรรมราช	100.0	13.6	55.8	5.8	24.8	-
กระบี่	100.0	9.0	77.2	4.8	7.0	2.0
พังงา	100.0	11.6	71.2	1.7	15.5	-
ภูเก็ต	100.0	18.2	56.9	2.7	22.2	-
สุราษฎร์ธานี	100.0	3.2	79.6	3.2	14.0	-
สงขลา	100.0	9.8	52.0	1.2	37.0	-
ตรัง	100.0	13.0	47.7	8.1	31.2	-

ตารางที่ 5 ร้อยละของประชาชนที่มีอายุ 15 ปีขึ้นไปเดินทางท่องเที่ยว จำแนกตามลักษณะผู้ร่วมเดินทาง ลักษณะการเดินทาง และจังหวัดที่อยู่อาศัย (ต่อ)

ลักษณะการเดินทาง / จังหวัดที่อยู่อาศัย	ผู้ร่วมเดินทาง					อื่นๆ
	รวม	เดินทางคนเดียว	ครอบครัว / ญาติ	คู่รัก / แฟน	เพื่อน / เพื่อนร่วมงาน	
พักค้างคืน						
กรุงเทพมหานคร	100.0	11.9	64.4	6.0	17.7	-
สมุทรปราการ	100.0	12.6	64.5	10.6	12.3	-
นนทบุรี	100.0	15.4	55.7	10.1	18.8	-
ปทุมธานี	100.0	14.4	59.3	9.0	17.3	-
อยุธยา	100.0	10.1	51.6	2.1	36.2	-
ลพบุรี	100.0	10.4	64.1	0.6	24.9	-
สระบุรี	100.0	5.6	68.1	7.0	19.3	-
ฉะเชิงเทรา	100.0	10.3	58.9	1.8	29.0	-
ปราจีนบุรี	100.0	12.2	64.1	4.6	18.3	0.8
กาญจนบุรี	100.0	10.2	59.2	4.0	26.6	-
นครปฐม	100.0	15.5	55.1	5.2	24.2	-
สมุทรสาคร	100.0	12.2	62.8	8.5	16.5	-
เพชรบุรี	100.0	13.2	55.4	6.0	25.4	-
ประจวบคีรีขันธ์	100.0	12.7	54.9	3.2	29.2	-
ชลบุรี	100.0	17.6	60.2	6.7	15.5	-

ตารางที่ 5 ร้อยละของประชาชนที่มีอายุ 15 ปีขึ้นไปเดินทางท่องเที่ยว จำแนกตามลักษณะผู้ร่วมเดินทาง ลักษณะการเดินทาง และจังหวัดที่อยู่อาศัย (ต่อ)

ลักษณะการเดินทาง / จังหวัดที่อยู่อาศัย	ผู้ร่วมเดินทาง					
	รวม	เดินทางคนเดียว	ครอบครัว / ญาติ	คู่รัก / แฟน	เพื่อน / เพื่อนร่วมงาน	อื่นๆ
ระยอง	100.0	10.6	56.6	5.3	27.1	0.4
จันทบุรี	100.0	11.5	54.9	3.4	29.2	1.0
ตราด	100.0	18.4	58.4	2.7	20.5	-
เชียงใหม่	100.0	14.2	40.9	3.7	40.4	0.8
ลำพูน	100.0	9.1	55.9	1.8	33.2	-
ลำปาง	100.0	12.4	58.9	4.1	24.0	0.6
เชียงราย	100.0	17.3	53.1	5.9	23.5	0.2
นครสวรรค์	100.0	10.9	55.6	2.4	30.9	0.2
กำแพงเพชร	100.0	11.9	60.7	2.5	24.9	-
พิษณุโลก	100.0	13.2	54.3	3.0	28.6	0.9
เพชรบูรณ์	100.0	14.9	54.8	0.5	29.8	-
นครราชสีมา	100.0	9.4	55.4	0.8	34.4	-
อุบลราชธานี	100.0	20.1	35.1	2.1	41.4	1.3
ขอนแก่น	100.0	14.3	53.5	6.5	25.7	-
อุดรธานี	100.0	9.9	62.6	7.4	19.4	0.7

ตารางที่ 5 ร้อยละของประชาชนที่มีอายุ 15 ปีขึ้นไปเดินทางท่องเที่ยว จำแนกตามลักษณะผู้ร่วมเดินทาง ลักษณะการเดินทาง และจังหวัดที่อยู่อาศัย (ต่อ)

ลักษณะการเดินทาง / จังหวัดที่อยู่อาศัย	ผู้ร่วมเดินทาง						อื่นๆ
	รวม	เดินทางคนเดียว	ครอบครัว / ญาติ	คู่รัก / แฟน	เพื่อน / เพื่อนร่วมงาน		
เลย	100.0	13.1	65.1	2.1	19.7	-	
หนองคาย	100.0	15.9	49.1	3.3	31.7	-	
มุกดาหาร	100.0	17.1	51.9	0.4	30.6	-	
นครศรีธรรมราช	100.0	25.7	47.9	8.7	17.6	0.1	
กระบี่	100.0	10.5	67.4	5.4	16.7	-	
พังงา	100.0	15.4	59.5	2.7	22.4	-	
ภูเก็ต	100.0	29.3	45.9	10.2	14.6	-	
สุราษฎร์ธานี	100.0	10.7	68.6	3.5	17.2	-	
สงขลา	100.0	11.4	53.7	2.8	32.1	-	
ตรัง	100.0	23.0	49.2	3.6	24.2	-	

หมายเหตุ : - มีข้อมูลจำนวนเล็กน้อย

ตารางที่ 6 ร้อยละของประชาชนที่มีอายุ 15 ปีขึ้นไปเดินทางท่องเที่ยว จำแนกตามลักษณะผู้ตัดสินใจเลือกการเดินทาง ลักษณะการเดินทาง และจังหวัดที่อยู่อาศัย

ลักษณะการเดินทาง / จังหวัดที่อยู่อาศัย	ผู้ตัดสินใจเลือกการเดินทาง											
	รวม	ตนเอง	พ่อ	แม่	ภรรยา	สามี	ลูก	ญาติ	ผู้รัก/แฟน	เพื่อน/เพื่อนร่วมงาน/เพื่อนบ้าน	บริษัท/ที่ทำงาน	อื่นๆ
รวม												
กรุงเทพมหานคร	100.0	60.9	3.4	1.8	2.3	7.6	4.3	7.3	1.8	7.5	3.1	-
สมุทรปราการ	100.0	57.1	2.6	3.0	7.3	8.3	3.9	5.3	2.0	7.4	3.0	0.1
นนทบุรี	100.0	51.6	1.7	0.8	3.7	8.6	5.0	3.8	4.4	15.6	4.8	-
ปทุมธานี	100.0	56.8	3.9	1.7	5.9	6.7	1.7	5.1	4.9	10.7	2.6	-
อยุธยา	100.0	57.4	1.5	2.1	5.7	3.6	3.8	6.6	0.4	12.8	6.1	-
ลพบุรี	100.0	62.3	1.8	1.0	2.3	9.9	5.5	5.3	0.2	9.7	2.0	-
สระบุรี	100.0	57.4	0.3	1.4	4.3	4.6	5.7	8.6	3.1	9.7	4.9	-
ฉะเชิงเทรา	100.0	77.2	1.7	1.8	2.5	4.6	2.4	1.5	1.7	4.8	1.8	-
ปราจีนบุรี	100.0	65.6	1.5	2.3	1.3	5.5	3.3	6.7	0.6	10.2	3.0	-
กาฬสินธุ์	100.0	66.0	2.2	0.8	1.9	6.9	4.6	4.1	1.4	5.6	6.0	0.5
นครปฐม	100.0	65.0	1.5	0.7	2.3	5.0	5.6	3.3	2.6	9.9	4.1	-
สมุทรสาคร	100.0	66.1	2.1	1.1	3.4	7.0	3.2	6.6	1.0	7.5	1.8	0.2
เพชรบุรี	100.0	65.7	1.0	0.9	3.2	2.6	4.7	4.0	1.6	12.1	3.8	0.4
ประจวบคีรีขันธ์	100.0	70.6	3.1	1.6	2.0	5.7	2.4	4.0	0.3	5.3	4.9	0.1
ชลบุรี	100.0	64.0	0.9	1.3	4.5	7.6	4.4	3.1	1.2	11.2	1.8	-

ตารางที่ 6 ร้อยละของประชาชนที่มีอายุ 15 ปีขึ้นไปเดินทางท่องเที่ยว จำแนกตามลักษณะผู้ตัดสินใจเลือกการเดินทาง ลักษณะการเดินทาง และจังหวัดที่อยู่อาศัย (ต่อ)

ลักษณะการเดินทาง / จังหวัดที่อยู่อาศัย	ผู้ตัดสินใจเลือกการเดินทาง											
	รวม	ตนเอง	พ่อ	แม่	ภรรยา	สามี	ลูก	ญาติ	ผู้รัก/แฟน	เพื่อน/เพื่อนร่วมงาน/เพื่อนบ้าน	บริษัท/ที่ทำงาน	อื่นๆ
ระยอง	100.0	65.0	1.6	0.8	1.6	7.3	2.4	5.0	1.1	10.1	4.8	0.3
จันทบุรี	100.0	76.3	1.2	1.0	0.8	4.8	1.6	3.6	0.3	7.9	2.2	0.3
ตราด	100.0	64.0	1.0	1.1	2.9	5.8	3.5	8.3	0.4	10.2	2.8	-
เชียงใหม่	100.0	51.7	1.1	0.8	3.6	6.4	4.6	4.5	0.3	12.9	14.1	-
ลำพูน	100.0	70.5	0.7	1.4	4.3	2.0	3.1	4.1	1.0	8.3	4.6	-
ลำปาง	100.0	45.4	2.3	1.6	3.7	8.1	5.3	15.0	1.5	12.7	4.4	-
เชียงราย	100.0	55.7	0.9	0.4	7.0	7.2	7.5	7.5	-	6.3	7.4	0.1
นครสวรรค์	100.0	58.0	2.9	1.5	3.8	5.3	5.3	4.2	1.3	12.4	5.3	-
กำแพงเพชร	100.0	50.6	0.8	2.0	4.9	5.7	7.0	15.3	1.8	7.4	3.3	1.2
พิษณุโลก	100.0	59.5	1.4	0.8	2.8	4.9	3.9	11.1	0.7	8.3	6.6	-
เพชรบูรณ์	100.0	61.6	1.2	1.2	3.0	6.8	4.1	5.1	2.4	10.8	3.8	-
นครราชสีมา	100.0	59.9	0.2	1.8	1.0	4.8	7.1	8.1	0.2	7.2	9.7	-
อุบลราชธานี	100.0	47.0	1.0	0.2	4.3	5.5	4.9	8.7	1.0	17.4	8.9	1.1
ขอนแก่น	100.0	52.7	3.9	1.5	3.5	10.2	3.3	4.0	1.0	13.1	6.6	0.2
อุดรธานี	100.0	61.9	1.1	2.6	0.6	2.6	5.9	7.0	2.2	10.2	5.3	0.6

ตารางที่ 6 ร้อยละของประชาชนที่มีอายุ 15 ปีขึ้นไปเดินทางท่องเที่ยว จำแนกตามลักษณะผู้ตัดสินใจเลือกการเดินทาง ลักษณะการเดินทาง และจังหวัดที่อยู่อาศัย (ต่อ)

ลักษณะการเดินทาง / จังหวัดที่อยู่อาศัย	ผู้ตัดสินใจเลือกการเดินทาง											
	รวม	ตนเอง	พ่อ	แม่	ภรรยา	สามี	ลูก	ญาติ	ผู้รัก/เพื่อน	เพื่อน/เพื่อนร่วมงาน/เพื่อนบ้าน	บริษัท/ที่ทำงาน	อื่นๆ
เลย	100.0	60.1	2.0	2.8	3.7	5.4	5.2	7.2	0.3	6.7	6.6	-
หนองคาย	100.0	45.7	1.6	0.3	5.5	10.8	4.1	8.1	2.2	17.6	4.1	-
มุกดาหาร	100.0	52.0	0.8	1.6	2.3	7.8	5.8	4.7	0.1	19.3	5.5	0.1
นครศรีธรรมราช	100.0	74.8	0.9	0.9	2.2	5.1	3.4	2.7	0.4	6.7	2.9	-
กระบี่	100.0	68.8	2.2	0.8	6.1	9.0	1.9	4.2	1.6	3.9	1.5	-
พังงา	100.0	74.8	0.5	0.8	3.6	4.3	2.3	3.5	0.3	7.2	2.6	0.1
ภูเก็ต	100.0	70.9	2.2	1.4	4.0	6.3	3.0	2.8	1.8	4.6	3.0	-
สุราษฎร์ธานี	100.0	66.8	1.7	2.0	3.4	8.2	1.3	3.0	0.9	9.0	3.6	0.1
สงขลา	100.0	56.6	1.8	1.1	3.2	9.1	3.6	3.2	2.1	13.8	4.8	0.7
ตรัง	100.0	59.6	3.6	2.2	3.5	2.9	1.3	4.4	0.7	13.5	8.2	0.1

ตารางที่ 6 ร้อยละของประชาชนที่มีอายุ 15 ปีขึ้นไปเดินทางท่องเที่ยว จำแนกตามลักษณะผู้ตัดสินใจเลือกการเดินทาง ลักษณะการเดินทาง และจังหวัดที่อยู่อาศัย (ต่อ)

ลักษณะการเดินทาง / จังหวัดที่อยู่อาศัย	ผู้ตัดสินใจเลือกการเดินทาง											
	รวม	ตนเอง	พ่อ	แม่	ภรรยา	สามี	ลูก	ญาติ	ผู้รัก/แฟน	เพื่อน/เพื่อนร่วมงาน/เพื่อนบ้าน	บริษัท/ที่ทำงาน	อื่นๆ
ไม่พักค้างคืน												
กรุงเทพมหานคร	100.0	57.8	3.6	2.2	1.5	5.6	6.3	10.9	1.2	9.7	1.2	-
สมุทรปราการ	100.0	53.3	2.7	3.7	8.2	7.5	4.3	7.1	1.0	10.3	1.7	0.2
นนทบุรี	100.0	50.0	0.9	0.5	2.5	6.6	5.7	4.5	3.1	24.6	1.8	-
ปทุมธานี	100.0	50.7	3.1	2.9	6.4	8.8	3.1	6.8	2.4	15.0	0.8	-
อยุธยา	100.0	61.8	1.2	2.2	4.9	3.2	4.2	6.8	0.1	12.9	2.7	-
ลพบุรี	100.0	61.9	2.6	1.0	2.4	9.9	6.1	5.1	0.3	10.0	0.7	-
สระบุรี	100.0	57.9	0.5	1.9	3.9	4.3	4.4	9.5	2.6	9.7	5.3	-
ฉะเชิงเทรา	100.0	77.2	1.1	2.5	3.5	5.0	2.7	1.6	1.4	5.0	-	-
ปราจีนบุรี	100.0	57.9	1.9	3.5	1.5	6.8	1.9	8.5	0.9	15.2	1.9	-
กาญจนบุรี	100.0	73.4	2.3	0.3	2.3	2.3	5.2	6.2	1.3	3.8	1.9	1.0
นครปฐม	100.0	63.5	1.7	0.5	2.5	4.3	8.0	4.0	3.3	10.0	2.2	-
สมุทรสาคร	100.0	58.9	2.5	2.2	3.8	6.2	4.9	11.5	0.3	9.1	0.6	-
เพชรบุรี	100.0	65.3	1.3	1.3	3.0	2.6	3.7	3.7	2.5	13.0	3.3	0.3
ประจวบคีรีขันธ์	100.0	68.2	6.9	1.6	2.0	5.7	2.0	5.2	0.4	4.8	2.8	0.4
ชลบุรี	100.0	55.3	0.6	1.5	7.7	5.2	7.6	3.9	2.3	13.7	2.2	-

ตารางที่ 6 ร้อยละของประชาชนที่มีอายุ 15 ปีขึ้นไปเดินทางท่องเที่ยว จำแนกตามลักษณะผู้ตัดสินใจเลือกการเดินทาง ลักษณะการเดินทาง และจังหวัดที่อยู่อาศัย (ต่อ)

ลักษณะการเดินทาง / จังหวัดที่อยู่อาศัย	ผู้ตัดสินใจเลือกการเดินทาง											
	รวม	ตนเอง	พ่อ	แม่	ภรรยา	สามี	ลูก	ญาติ	ผู้รัก/แฟน	เพื่อน/เพื่อนร่วมงาน/เพื่อนบ้าน	บริษัท/ที่ทำงาน	อื่นๆ
ระยอง	100.0	59.6	1.7	-	1.7	6.7	4.2	4.5	0.9	12.5	8.2	-
จันทบุรี	100.0	75.8	1.7	0.6	1.1	3.1	2.7	4.9	0.9	5.4	2.7	1.1
ตราด	100.0	70.5	0.6	1.4	2.6	3.2	1.4	7.7	0.6	8.9	3.1	-
เชียงใหม่	100.0	55.9	1.4	1.2	3.6	6.2	3.8	5.2	0.2	10.9	11.6	-
ลำพูน	100.0	74.9	0.5	1.2	4.1	1.6	2.9	3.8	1.4	7.0	2.6	-
ลำปาง	100.0	38.1	1.9	1.2	4.5	8.1	4.0	21.1	1.8	16.7	2.6	-
เชียงราย	100.0	40.1	0.3	-	10.7	11.3	10.8	11.3	-	8.5	7.0	-
นครสวรรค์	100.0	58.8	0.7	1.7	3.9	5.8	7.3	7.1	1.5	10.8	2.4	-
กำแพงเพชร	100.0	49.0	0.8	1.8	6.0	5.9	7.2	17.7	1.5	7.0	1.6	1.5
พิษณุโลก	100.0	66.3	1.0	0.5	5.1	4.0	0.3	11.3	-	4.9	6.6	-
เพชรบูรณ์	100.0	63.2	0.4	2.7	1.9	12.0	2.7	7.0	0.4	6.3	3.4	-
นครราชสีมา	100.0	54.4	-	-	1.3	1.3	4.7	2.6	1.3	11.6	22.8	-
อุบลราชธานี	100.0	45.4	0.7	-	3.9	9.3	4.9	8.5	1.2	21.2	4.4	0.5
ขอนแก่น	100.0	51.8	4.7	1.6	3.9	10.4	3.1	4.9	1.1	14.9	3.1	0.5
อุดรธานี	100.0	57.2	0.8	3.4	0.4	1.2	6.6	9.3	0.4	16.9	2.4	1.4

ตารางที่ 6 ร้อยละของประชาชนที่มีอายุ 15 ปีขึ้นไปเดินทางท่องเที่ยว จำแนกตามลักษณะผู้ตัดสินใจเลือกการเดินทาง ลักษณะการเดินทาง และจังหวัดที่อยู่อาศัย (ต่อ)

ลักษณะการเดินทาง / จังหวัดที่อยู่อาศัย	ผู้ตัดสินใจเลือกการเดินทาง											
	รวม	ตนเอง	พ่อ	แม่	ภรรยา	สามี	ลูก	ญาติ	ผู้รัก/แฟน	เพื่อน/เพื่อนร่วมงาน/เพื่อนบ้าน	บริษัท/ที่ทำงาน	อื่นๆ
เลย	100.0	58.4	2.6	8.2	2.0	4.7	2.6	8.8	0.6	9.7	2.4	-
หนองคาย	100.0	44.6	2.4	0.6	8.1	9.2	1.8	10.0	-	23.3	-	-
มุกดาหาร	100.0	54.3	1.0	1.5	1.0	8.1	6.4	5.7	-	21.0	0.8	0.2
นครศรีธรรมราช	100.0	72.0	1.4	-	1.4	4.1	2.7	3.1	-	9.5	5.8	-
กระบี่	100.0	67.7	2.2	0.3	10.2	7.8	1.2	8.1	-	2.0	0.5	-
พังงา	100.0	75.3	0.2	1.3	4.4	3.0	3.1	4.6	0.3	7.6	0.2	-
ภูเก็ต	100.0	61.5	-	2.7	4.2	1.4	10.9	5.5	2.7	11.1	-	-
สุราษฎร์ธานี	100.0	58.2	4.3	3.6	4.3	9.6	1.1	5.3	0.7	11.8	1.1	-
สงขลา	100.0	53.1	3.8	1.3	5.0	8.9	2.5	3.9	1.3	15.2	5.0	-
ตรัง	100.0	60.4	2.2	3.3	4.0	1.7	1.6	3.8	0.6	17.6	4.7	0.1

ตารางที่ 6 ร้อยละของประชาชนที่มีอายุ 15 ปีขึ้นไปเดินทางท่องเที่ยว จำแนกตามลักษณะผู้ตัดสินใจเลือกการเดินทาง ลักษณะการเดินทาง และจังหวัดที่อยู่อาศัย (ต่อ)

ลักษณะการเดินทาง / จังหวัดที่อยู่อาศัย	ผู้ตัดสินใจเลือกการเดินทาง											
	รวม	ตนเอง	พ่อ	แม่	ภรรยา	สามี	ลูก	ญาติ	ผู้รัก/แฟน	เพื่อน/เพื่อนร่วมงาน/เพื่อนบ้าน	บริษัท/ที่ทำงาน	อื่นๆ
พักค้างคืน												
กรุงเทพมหานคร	100.0	62.2	3.3	1.7	2.6	8.5	3.4	5.8	2.1	6.5	3.9	-
สมุทรปราการ	100.0	59.9	2.4	2.4	6.7	8.9	3.7	3.9	2.8	5.3	4.0	-
นนทบุรี	100.0	53.0	2.3	1.0	4.6	10.0	4.5	3.3	5.3	9.0	7.0	-
ปทุมธานี	100.0	62.7	4.6	0.7	5.4	4.7	0.3	3.5	7.2	6.5	4.4	-
อยุธยา	100.0	46.8	2.2	1.9	7.7	4.4	3.0	6.1	1.0	12.7	14.2	-
ลพบุรี	100.0	63.0	0.3	1.2	2.0	10.1	4.3	5.7	-	9.1	4.3	-
สระบุรี	100.0	56.6	-	0.8	5.0	4.9	7.4	7.5	3.8	9.6	4.4	-
ฉะเชิงเทรา	100.0	77.4	2.2	1.1	1.5	4.2	2.2	1.3	2.0	4.6	3.5	-
ปราจีนบุรี	100.0	75.3	1.0	0.8	1.0	3.9	5.1	4.4	0.3	3.8	4.4	-
กาญจนบุรี	100.0	57.6	2.1	1.5	1.5	11.8	4.0	1.8	1.5	7.6	10.6	-
นครปฐม	100.0	67.0	1.1	1.0	2.0	6.0	2.4	2.4	1.8	9.7	6.6	-
สมุทรสาคร	100.0	71.8	1.8	0.2	3.1	7.6	1.9	2.9	1.5	6.3	2.6	0.3
เพชรบุรี	100.0	66.2	0.5	0.5	3.5	2.7	6.0	4.5	0.5	10.7	4.4	0.5
ประจวบคีรีขันธ์	100.0	72.1	0.9	1.6	2.1	5.8	2.6	3.2	0.2	5.5	6.0	-
ชลบุรี	100.0	68.8	1.1	1.2	2.7	8.9	2.6	2.7	0.5	9.9	1.6	-

ตารางที่ 6 ร้อยละของประชาชนที่มีอายุ 15 ปีขึ้นไปเดินทางท่องเที่ยว จำแนกตามลักษณะผู้ตัดสินใจเลือกการเดินทาง ลักษณะการเดินทาง และจังหวัดที่อยู่อาศัย (ต่อ)

ลักษณะการเดินทาง / จังหวัดที่อยู่อาศัย	ผู้ตัดสินใจเลือกการเดินทาง											
	รวม	ตนเอง	พ่อ	แม่	ภรรยา	สามี	ลูก	ญาติ	ผู้รัก/แฟน	เพื่อน/เพื่อนร่วมงาน/เพื่อนบ้าน	บริษัท/ที่ทำงาน	อื่นๆ
ระยอง	100.0	67.5	1.5	1.1	1.5	7.5	1.7	5.2	1.2	9.0	3.4	0.4
จันทบุรี	100.0	76.4	1.0	1.3	0.7	5.5	1.1	3.1	-	8.9	2.0	-
ตราด	100.0	56.5	1.6	0.8	3.2	8.8	5.8	9.0	0.2	11.7	2.4	-
เชียงใหม่	100.0	48.7	0.8	0.5	3.6	6.6	5.3	4.1	0.3	14.2	15.9	-
ลำพูน	100.0	58.9	1.1	1.9	4.9	3.0	3.5	4.9	-	11.8	10.0	-
ลำปาง	100.0	52.9	2.8	2.0	2.8	8.2	6.6	8.5	1.3	8.6	6.3	-
เชียงราย	100.0	66.7	1.4	0.6	4.4	4.3	5.1	4.7	-	4.8	7.8	0.2
นครสวรรค์	100.0	57.2	4.9	1.4	3.8	4.7	3.4	1.6	1.2	13.9	7.9	-
กำแพงเพชร	100.0	53.1	0.8	2.4	3.0	5.4	6.6	11.6	2.2	8.0	6.1	0.8
พิษณุโลก	100.0	56.4	1.7	1.0	1.7	5.3	5.5	11.0	1.0	9.8	6.6	-
เพชรบูรณ์	100.0	60.4	1.7	0.5	3.5	4.1	4.9	4.1	3.5	13.3	4.0	-
นครราชสีมา	100.0	60.8	0.3	2.2	1.0	5.5	7.5	9.2	-	6.4	7.1	-
อุบลราชธานี	100.0	47.9	1.1	0.3	4.5	3.8	5.0	8.7	0.9	15.6	10.9	1.3
ขอนแก่น	100.0	53.6	3.0	1.3	3.1	10.0	3.6	3.0	0.9	11.2	10.3	-
อุดรธานี	100.0	65.6	1.4	2.0	0.7	3.7	5.4	5.2	3.7	4.7	7.6	-

ตารางที่ 6 ร้อยละของประชาชนที่มีอายุ 15 ปีขึ้นไปเดินทางท่องเที่ยว จำแนกตามลักษณะผู้ตัดสินใจเลือกการเดินทาง ลักษณะการเดินทาง และจังหวัดที่อยู่อาศัย (ต่อ)

ลักษณะการเดินทาง / จังหวัดที่อยู่อาศัย	ผู้ตัดสินใจเลือกการเดินทาง											
	รวม	ตนเอง	พ่อ	แม่	ภรรยา	สามี	ลูก	ญาติ	ผู้รัก/แฟน	เพื่อน/เพื่อนร่วมงาน/เพื่อนบ้าน	บริษัท/ที่ทำงาน	อื่นๆ
เลย	100.0	60.7	1.8	0.9	4.3	5.7	6.1	6.6	0.2	5.7	8.0	-
หนองคาย	100.0	47.3	0.6	-	2.7	12.6	6.6	5.8	4.7	11.0	8.7	-
มุกดาหาร	100.0	46.7	0.4	1.9	5.1	7.0	4.5	2.6	0.4	15.8	15.6	-
นครศรีธรรมราช	100.0	75.8	0.7	1.3	2.4	5.4	3.6	2.5	0.6	5.7	2.0	-
กระบี่	100.0	69.9	2.2	1.1	2.7	9.9	2.4	1.1	3.0	5.4	2.3	-
พังงา	100.0	73.9	1.1	-	2.4	6.2	1.2	1.9	0.2	6.8	6.2	0.1
ภูเก็ต	100.0	71.8	2.4	1.3	4.0	6.6	2.3	2.6	1.7	4.0	3.3	-
สุราษฎร์ธานี	100.0	71.2	0.4	1.1	3.0	7.4	1.5	1.9	0.9	7.5	4.9	0.2
สงขลา	100.0	58.1	1.0	1.0	2.5	9.2	4.0	2.9	2.4	13.1	4.8	1.0
ตรัง	100.0	58.4	5.8	0.4	2.8	4.8	0.8	5.4	0.8	6.9	13.9	-

หมายเหตุ : - มีข้อมูลจำนวนเล็กน้อย

ตารางที่ 7 ร้อยละของประชาชนที่มีอายุ 15 ปีขึ้นไปเดินทางท่องเที่ยว จำนวนตามวันและเวลาที่เดินทางท่องเที่ยว ส่วนใหญ่ ลักษณะการเดินทาง และจังหวัดที่อยู่อาศัย

ลักษณะการเดินทาง / จังหวัดที่อยู่อาศัย	วันและเวลาที่เดินทางท่องเที่ยวส่วนใหญ่					
	รวม	วันธรรมดา	วันเสาร์ อาทิตย์	วันหยุดยาว (มีวันหยุดยาว ติดต่อกัน)	วันลาพักผ่อน / ลาพักร้อน	อื่นๆ
รวม						
กรุงเทพมหานคร	100.0	14.3	35.4	46.4	2.1	1.8
สมุทรปราการ	100.0	7.3	38.3	51.2	2.5	0.7
นนทบุรี	100.0	13.2	38.1	45.2	2.7	0.8
ปทุมธานี	100.0	6.9	43.0	47.5	2.4	0.2
อยุธยา	100.0	15.5	61.7	22.4	0.3	0.1
ลพบุรี	100.0	16.1	45.6	37.4	0.4	0.5
สระบุรี	100.0	24.1	46.7	28.0	1.2	-
ฉะเชิงเทรา	100.0	26.0	44.0	29.1	0.8	0.1
ปราจีนบุรี	100.0	29.1	44.5	24.7	0.6	1.1
กาญจนบุรี	100.0	42.9	35.7	19.0	1.2	1.2
นครปฐม	100.0	21.5	42.2	34.6	0.7	1.0
สมุทรสาคร	100.0	14.9	30.1	52.3	1.3	1.4
เพชรบุรี	100.0	37.2	40.0	22.3	-	0.5
ประจวบคีรีขันธ์	100.0	49.5	28.0	19.9	2.2	0.4
ชลบุรี	100.0	9.1	36.2	53.2	1.5	-

ตารางที่ 7 ร้อยละของประชาชนที่มีอายุ 15 ปีขึ้นไปเดินทางท่องเที่ยว จำนวนตามวันและเวลาที่เดินทางท่องเที่ยวส่วนใหญ่ ลักษณะการเดินทาง และจังหวัดที่อยู่อาศัย (ต่อ)

ลักษณะการเดินทาง / จังหวัดที่อยู่อาศัย	วันและเวลาที่เดินทางท่องเที่ยวส่วนใหญ่						วันลาพักผ่อน / ลาพักร้อน	อื่นๆ
	รวม	วันธรรมดา	วันเสาร์ อาทิตย์ / ลาพักร้อน	วันและเวลาที่เดินทางท่องเที่ยวส่วนใหญ่นัดต่อกัน)	วันหยุดยาว (มีวันหยุดยาว	วันหยุดยาว		
ระยอง	100.0	25.8	34.9	37.0	2.1	0.2		
จันทบุรี	100.0	50.5	24.5	24.3	0.7	-		
ตราด	100.0	43.7	42.7	13.0	0.5	0.1		
เชียงใหม่	100.0	45.4	27.3	25.8	1.3	0.2		
ลำพูน	100.0	34.7	48.3	16.8	0.2	-		
ลำปาง	100.0	28.8	39.7	29.8	0.9	0.8		
เชียงราย	100.0	46.0	29.5	23.2	1.1	0.2		
นครสวรรค์	100.0	32.7	44.2	22.0	1.1	-		
กำแพงเพชร	100.0	38.0	40.3	14.5	0.4	6.8		
พิษณุโลก	100.0	49.0	32.7	16.0	0.9	1.4		
เพชรบูรณ์	100.0	40.1	39.1	20.5	0.2	0.1		
นครราชสีมา	100.0	30.4	44.9	23.6	0.7	0.4		
อุบลราชธานี	100.0	38.1	41.6	19.8	0.3	0.2		
ขอนแก่น	100.0	20.4	44.1	35.0	0.5	-		
อุดรธานี	100.0	52.3	24.1	21.7	0.9	1.0		

ตารางที่ 7 ร้อยละของประชาชนที่มีอายุ 15 ปีขึ้นไปเดินทางท่องเที่ยว จำนวนตามวันและเวลาที่เดินทางท่องเที่ยวส่วนใหญ่มาก่อนและจังหวัดที่อยู่อาศัย (ต่อ)

ลักษณะการเดินทาง / จังหวัดที่อยู่อาศัย	วันและเวลาที่เดินทางท่องเที่ยวส่วนใหญ่					
	รวม	วันธรรมดา	วันเสาร์ อาทิตย์ / ลาพักร้อน	วันหยุดยาว (มีวันหยุดยาวติดต่อกัน)	วันลาพักผ่อน / ลาพักร้อน	อื่นๆ
เลย	100.0	31.5	28.2	39.3	1.0	-
หนองคาย	100.0	33.5	31.8	32.0	2.1	0.6
มุกดาหาร	100.0	28.4	48.3	14.5	1.6	7.2
นครศรีธรรมราช	100.0	63.7	18.2	17.4	0.4	0.3
กระบี่	100.0	42.9	25.6	29.6	0.9	1.0
พังงา	100.0	28.5	49.0	16.5	1.5	4.5
ภูเก็ต	100.0	26.7	18.4	44.6	8.8	1.5
สุราษฎร์ธานี	100.0	29.6	22.4	42.6	3.6	1.8
สงขลา	100.0	45.7	22.8	29.4	1.4	0.7
ตรัง	100.0	44.5	42.0	12.8	0.2	0.5

ตารางที่ 7 ร้อยละของประชาชนที่มีอายุ 15 ปีขึ้นไปเดินทางท่องเที่ยว จำนวนตามวันและเวลาที่เดินทางท่องเที่ยว ส่วนใหญ่ ลักษณะการเดินทาง และจังหวัดที่อยู่อาศัย (ต่อ)

ลักษณะการเดินทาง / จังหวัดที่อยู่อาศัย	วันและเวลาที่เดินทางท่องเที่ยวส่วนใหญ่							วันลาพักผ่อน / ลาพักร้อน	อื่นๆ
	รวม	วันธรรมดา	วันเสาร์ อาทิตย์	วันหยุดยาว (มีวันหยุดยาวติดต่อกัน)	วันหยุดยาว	วันลาพักผ่อน	อื่นๆ		
ไม่พักค้างคืน									
กรุงเทพมหานคร	100.0	12.6	62.9	22.3	-	-	2.2		
สมุทรปราการ	100.0	5.8	68.5	22.1	2.6	1.0			
นนทบุรี	100.0	12.9	62.8	22.4	0.4	1.5			
ปทุมธานี	100.0	7.1	68.7	23.9	0.3	-			
อยุธยา	100.0	14.2	73.3	12.4	0.1	-			
ลพบุรี	100.0	14.3	54.4	30.8	0.1	0.4			
สระบุรี	100.0	27.7	55.4	16.5	0.4	-			
ฉะเชิงเทรา	100.0	20.1	61.0	17.3	1.4	0.2			
ปราจีนบุรี	100.0	29.1	58.0	12.2	-	0.7			
กาญจนบุรี	100.0	45.3	42.8	11.9	-	-			
นครปฐม	100.0	23.2	55.5	19.7	0.4	1.2			
สมุทรสาคร	100.0	17.7	53.7	25.6	0.3	2.7			
เพชรบุรี	100.0	37.3	46.2	16.5	-	-			
ประจวบคีรีขันธ์	100.0	49.3	41.4	8.9	0.4	-			
ชลบุรี	100.0	10.9	72.5	15.1	1.5	-			

ตารางที่ 7 ร้อยละของประชาชนที่มีอายุ 15 ปีขึ้นไปเดินทางท่องเที่ยว จำนวนตามวันและเวลาที่เดินทางท่องเที่ยวส่วนใหญ่มาก่อนการเดินทาง และจังหวัดที่อยู่อาศัย (ต่อ)

ลักษณะการเดินทาง / จังหวัดที่อยู่อาศัย	วันและเวลาที่เดินทางท่องเที่ยวส่วนใหญ่					
	รวม	วันธรรมดา	วันเสาร์ อาทิตย์ / ลาพักร้อน	วันหยุดยาว (มีวันหยุดยาวติดต่อกัน)	วันลาพักผ่อน / ลาพักร้อน	อื่นๆ
ระยอง	100.0	36.0	53.7	10.3	-	-
จันทบุรี	100.0	59.7	31.6	8.7	-	-
ตราด	100.0	31.8	60.5	7.1	0.4	0.2
เชียงใหม่	100.0	48.5	36.1	15.2	0.2	-
ลำพูน	100.0	33.0	56.0	11.0	-	-
ลำปาง	100.0	22.9	56.0	20.5	0.3	0.3
เชียงราย	100.0	49.4	34.6	14.7	1.3	-
นครสวรรค์	100.0	31.3	52.5	16.0	0.2	-
กำแพงเพชร	100.0	33.5	45.3	14.1	0.6	6.5
พิษณุโลก	100.0	48.7	42.7	7.3	0.3	1.0
เพชรบูรณ์	100.0	48.6	40.3	10.9	-	0.2
นครราชสีมา	100.0	27.0	65.7	7.3	-	-
อุบลราชธานี	100.0	38.1	51.4	10.5	-	-
ขอนแก่น	100.0	20.1	62.6	16.8	0.5	-
อุดรธานี	100.0	47.4	35.1	14.9	0.8	1.8

ตารางที่ 7 ร้อยละของประชาชนที่มีอายุ 15 ปีขึ้นไปเดินทางท่องเที่ยว จำนวนตามวันและเวลาที่เดินทางท่องเที่ยวส่วนใหญ่มาก่อนการเดินทาง และจังหวัดที่อยู่อาศัย (ต่อ)

ลักษณะการเดินทาง / จังหวัดที่อยู่อาศัย	วันและเวลาที่เดินทางท่องเที่ยวส่วนใหญ่					
	รวม	วันธรรมดา	วันเสาร์ อาทิตย์ / ลาพักร้อน	วันหยุดยาว (มีวันหยุดยาวติดต่อกัน)	วันลาพักผ่อน / ลาพักร้อน	อื่นๆ
เลย	100.0	32.9	46.8	20.3	-	-
หนองคาย	100.0	29.3	46.9	23.8	-	-
มุกดาหาร	100.0	21.1	58.4	10.1	0.7	9.7
นครศรีธรรมราช	100.0	63.4	22.4	13.9	-	0.3
กระบี่	100.0	47.0	31.6	21.1	0.3	-
พังงา	100.0	21.2	65.6	8.4	0.2	4.6
ภูเก็ต	100.0	39.9	52.9	5.8	1.4	-
สุราษฎร์ธานี	100.0	20.6	36.7	42.3	-	0.4
สงขลา	100.0	48.5	37.6	11.4	-	2.5
ตรัง	100.0	41.7	49.1	8.9	0.1	0.2

ตารางที่ 7 ร้อยละของประชาชนที่มีอายุ 15 ปีขึ้นไปเดินทางท่องเที่ยว จำนวนตามวันและเวลาที่เดินทางท่องเที่ยว ส่วนใหญ่ ลักษณะการเดินทาง และจังหวัดที่อยู่อาศัย (ต่อ)

ลักษณะการเดินทาง / จังหวัดที่อยู่อาศัย	วันและเวลาที่เดินทางท่องเที่ยวส่วนใหญ่							อื่นๆ
	รวม	วันธรรมดา	วันเสาร์ อาทิตย์	วันหยุดยาว (มีวันหยุดยาวติดต่อกัน)	วันลาพักผ่อน / ลาพักร้อน	วันลาพักผ่อน	อื่นๆ	
พักค้างคืน								
กรุงเทพมหานคร	100.0	15.0	23.4	56.9	3.0	1.7		
สมุทรปราการ	100.0	8.4	15.9	73.0	2.3	0.4		
นนทบุรี	100.0	13.5	19.6	62.2	4.4	0.3		
ปทุมธานี	100.0	6.6	18.8	69.9	4.4	0.3		
อยุธยา	100.0	18.7	33.9	46.3	0.7	0.4		
ลพบุรี	100.0	19.3	29.3	49.7	1.0	0.7		
สระบุรี	100.0	19.5	35.5	42.8	2.2	-		
ฉะเชิงเทรา	100.0	31.5	27.9	40.4	0.2	-		
ปราจีนบุรี	100.0	29.2	27.1	40.7	1.4	1.6		
กาญจนบุรี	100.0	40.3	28.0	26.9	2.4	2.4		
นครปฐม	100.0	19.4	24.5	54.2	1.2	0.7		
สมุทรสาคร	100.0	12.8	12.5	72.4	2.0	0.3		
เพชรบุรี	100.0	37.0	31.3	30.4	-	1.3		
ประจวบคีรีขันธ์	100.0	49.5	20.3	26.3	3.2	0.7		
ชลบุรี	100.0	8.2	16.9	73.4	1.5	-		

ตารางที่ 7 ร้อยละของประชาชนที่มีอายุ 15 ปีขึ้นไปเดินทางท่องเที่ยว จำนวนตามวันและเวลาที่เดินทางท่องเที่ยวส่วนใหญ่มาก่อนการเดินทาง และจังหวัดที่อยู่อาศัย (ต่อ)

ลักษณะการเดินทาง / จังหวัดที่อยู่อาศัย	วันและเวลาที่เดินทางท่องเที่ยวส่วนใหญ่					
	รวม	วันธรรมดา	วันเสาร์ อาทิตย์ / ลาพักร้อน	วันหยุดยาว (มีวันหยุดยาวติดต่อกัน)	วันลาพักผ่อน / ลาพักร้อน	อื่นๆ
ระยอง	100.0	21.4	26.9	48.6	2.9	0.2
จันทบุรี	100.0	46.6	21.3	31.1	1.0	-
ตราด	100.0	57.3	22.3	19.8	0.6	-
เชียงใหม่	100.0	43.3	21.0	33.4	2.0	0.3
ลำพูน	100.0	39.4	27.7	32.3	0.6	-
ลำปาง	100.0	35.0	22.6	39.5	1.6	1.3
เชียงราย	100.0	43.4	25.9	29.4	0.9	0.4
นครสวรรค์	100.0	33.9	36.6	27.5	2.0	-
กำแพงเพชร	100.0	45.0	32.2	15.3	0.2	7.3
พิษณุโลก	100.0	49.1	28.3	19.9	1.2	1.5
เพชรบูรณ์	100.0	35.5	38.5	25.6	0.4	-
นครราชสีมา	100.0	31.0	40.8	26.9	0.8	0.5
อุบลราชธานี	100.0	38.2	37.0	24.1	0.4	0.3
ขอนแก่น	100.0	20.8	25.0	53.8	0.4	-
อุดรธานี	100.0	56.4	14.9	27.4	1.0	0.3

ตารางที่ 7 ร้อยละของประชาชนที่มีอายุ 15 ปีขึ้นไปเดินทางท่องเที่ยว จำนวนตามวันและเวลาที่เดินทางท่องเที่ยวส่วนใหญ่มากที่สุด และจังหวัดที่อยู่อาศัย(ต่อ)

ลักษณะการเดินทาง / จังหวัดที่อยู่อาศัย	วันและเวลาที่เดินทางท่องเที่ยวส่วนใหญ่มากที่สุด					
	รวม	วันธรรมดา	วันเสาร์ อาทิตย์ / ลาพักร้อน	วันหยุดยาว (มีวันหยุดยาวติดต่อกัน)	วันลาพักผ่อน / ลาพักร้อน	อื่นๆ
เลย	100.0	31.0	21.8	45.9	1.3	-
หนองคาย	100.0	38.3	14.7	41.1	4.6	1.3
มุกดาหาร	100.0	44.3	26.3	24.2	3.7	1.5
นครศรีธรรมราช	100.0	63.8	16.8	18.6	0.6	0.2
กระบี่	100.0	39.4	20.8	36.5	1.4	1.9
พังงา	100.0	39.0	25.1	28.3	3.3	4.3
ภูเก็ต	100.0	25.4	15.1	48.4	9.5	1.6
สุราษฎร์ธานี	100.0	34.3	14.9	42.7	5.5	2.6
สงขลา	100.0	44.8	17.0	36.3	1.9	-
ตรัง	100.0	49.1	30.6	19.0	0.4	0.9

หมายเหตุ : - มีข้อมูลจำนวนเล็กน้อย

ตารางที่ 8 ร้อยละของประชาชนที่มีอายุ 15 ปีขึ้นไปเดินทางท่องเที่ยว จำแนกตามลักษณะการจัดการเดินทาง ลักษณะการเดินทาง และจังหวัดที่อยู่อาศัย

ลักษณะการเดินทาง/ จังหวัดที่อยู่อาศัย	การจัดการเดินทาง					
	รวม	จัดการเดินทางเอง ทั้งหมด	มีหน่วยงาน/ คณะจัดการให้	จัดการเดินทาง ผ่านบริษัทนำเที่ยว ทั้งหมด	จัดการเองและ ให้บริษัทนำเที่ยว	อื่นๆ
<u>รวม</u>						
กรุงเทพมหานคร	100.0	93.4	4.8	1.1	0.7	-
สมุทรปราการ	100.0	92.9	5.4	0.8	0.9	-
นนทบุรี	100.0	89.5	6.1	1.4	3.0	-
ปทุมธานี	100.0	88.6	9.0	0.7	1.7	-
อยุธยา	100.0	90.0	9.8	0.2	-	-
ลพบุรี	100.0	90.0	9.2	0.4	0.4	-
สระบุรี	100.0	84.6	12.6	1.0	1.8	-
ฉะเชิงเทรา	100.0	79.7	18.5	1.5	0.3	-
ปราจีนบุรี	100.0	91.0	8.7	-	0.3	-
กาญจนบุรี	100.0	79.0	17.6	0.5	2.9	-
นครปฐม	100.0	86.4	12.2	0.8	0.6	-
สมุทรสาคร	100.0	93.1	6.3	0.4	0.2	-
เพชรบุรี	100.0	83.1	16.1	0.5	0.3	-
ประจวบคีรีขันธ์	100.0	81.6	16.4	1.0	1.0	-
ชลบุรี	100.0	89.2	9.6	0.2	1.0	-

ตารางที่ 8 ร้อยละของประชาชนที่มีอายุ 15 ปีขึ้นไปเดินทางท่องเที่ยว จำแนกตามลักษณะการจัดการเดินทาง ลักษณะการเดินทาง และจังหวัดที่อยู่อาศัย (ต่อ)

ลักษณะการเดินทาง/ จังหวัดที่อยู่อาศัย	การจัดการเดินทาง					
	รวม	จัดการเดินทางเอง ทั้งหมด	มีหน่วยงาน/ คณะจัดการให้	จัดการเดินทาง ผ่านบริษัทนำเที่ยว ทั้งหมด	จัดการเองและ ให้บริษัทนำเที่ยว จัดการบางส่วน	อื่นๆ
ระยอง	100.0	79.7	18.2	0.8	1.3	-
จันทบุรี	100.0	85.5	12.8	1.2	0.5	-
ตราด	100.0	88.3	10.7	-	1.0	-
เชียงใหม่	100.0	73.3	24.6	1.0	1.1	-
ลำพูน	100.0	89.6	10.1	0.3	-	-
ลำปาง	100.0	90.6	7.5	0.8	1.1	-
เชียงราย	100.0	85.1	13.8	0.2	0.9	-
นครสวรรค์	100.0	78.3	19.8	1.5	0.4	-
กำแพงเพชร	100.0	88.6	9.4	1.0	1.0	-
พิษณุโลก	100.0	80.7	16.9	1.2	1.2	-
เพชรบูรณ์	100.0	80.6	17.2	1.9	0.3	-
นครราชสีมา	100.0	66.0	32.1	1.1	0.8	-
อุบลราชธานี	100.0	66.9	32.1	0.8	0.2	-
ขอนแก่น	100.0	89.7	9.0	1.0	0.3	-
อุดรธานี	100.0	82.9	16.0	-	1.1	-

ตารางที่ 8 ร้อยละของประชาชนที่มีอายุ 15 ปีขึ้นไปเดินทางท่องเที่ยว จำแนกตามลักษณะการจัดการเดินทาง ลักษณะการเดินทาง และจังหวัดที่อยู่อาศัย (ต่อ)

ลักษณะการเดินทาง/ จังหวัดที่อยู่อาศัย	การจัดการเดินทาง					
	รวม	จัดการเดินทางเอง ทั้งหมด	มีหน่วยงาน/ คณะจัดการให้	จัดการเดินทาง ผ่านบริษัทนำเที่ยว ทั้งหมด	จัดการเองและ ให้บริษัทนำเที่ยว จัดการบางส่วน	อื่นๆ
เลย	100.0	87.5	11.7	0.8	-	-
หนองคาย	100.0	87.8	11.0	0.3	0.9	-
มุกดาหาร	100.0	86.2	12.0	0.2	1.6	-
นครศรีธรรมราช	100.0	83.6	14.2	1.6	0.6	-
กระบี่	100.0	92.2	4.4	2.0	1.4	-
พังงา	100.0	92.0	6.1	0.6	1.3	-
ภูเก็ต	100.0	91.7	5.5	1.7	1.1	-
สุราษฎร์ธานี	100.0	93.5	5.5	0.5	0.5	-
สงขลา	100.0	75.6	20.6	2.1	1.7	-
ตรัง	100.0	86.2	12.8	0.7	0.3	-

ตารางที่ 8 ร้อยละของประชาชนที่มีอายุ 15 ปีขึ้นไปเดินทางท่องเที่ยว จำแนกตามลักษณะการจัดการเดินทาง ลักษณะการเดินทาง และจังหวัดที่อยู่อาศัย (ต่อ)

ลักษณะการเดินทาง/ จังหวัดที่อยู่อาศัย	การจัดการเดินทาง					
	รวม	จัดการเดินทางเอง ทั้งหมด	มีหน่วยงาน/ คณะจัดการให้	จัดการเดินทาง ผ่านบริษัทนำเที่ยว ทั้งหมด	จัดการเองและ ให้บริษัทนำเที่ยว	อื่นๆ
ไม่พักค้างคืน						
กรุงเทพมหานคร	100.0	95.7	3.6	0.5	0.2	-
สมุทรปราการ	100.0	94.7	3.2	0.8	1.3	-
นนทบุรี	100.0	93.6	4.2	0.9	1.3	-
ปทุมธานี	100.0	89.0	9.1	0.4	1.5	-
อยุธยา	100.0	95.5	4.4	0.1	-	-
ลพบุรี	100.0	93.2	6.2	-	0.6	-
สระบุรี	100.0	85.0	13.6	0.2	1.2	-
ฉะเชิงเทรา	100.0	90.3	8.6	0.7	0.4	-
ปราจีนบุรี	100.0	92.2	7.8	-	-	-
กาญจนบุรี	100.0	80.2	15.8	-	4.0	-
นครปฐม	100.0	89.3	10.1	0.1	0.5	-
สมุทรสาคร	100.0	97.3	2.4	0.3	-	-
เพชรบุรี	100.0	84.1	15.0	0.9	-	-
ประจวบคีรีขันธ์	100.0	86.7	10.9	1.2	1.2	-
ชลบุรี	100.0	92.2	6.9	-	0.9	-

ตารางที่ 8 ร้อยละของประชาชนที่มีอายุ 15 ปีขึ้นไปเดินทางท่องเที่ยว จำแนกตามลักษณะการจัดการเดินทาง ลักษณะการเดินทาง และจังหวัดที่อยู่อาศัย (ต่อ)

ลักษณะการเดินทาง/ จังหวัดที่อยู่อาศัย	การจัดการเดินทาง					
	รวม	จัดการเดินทางเอง ทั้งหมด	มีหน่วยงาน/ คณะจัดการให้	จัดการเดินทาง ผ่านบริษัทนำเที่ยว ทั้งหมด	จัดการเองและ ให้บริษัทนำเที่ยว จัดการบางส่วน	อื่นๆ
ระยอง	100.0	83.5	14.5	2.0	-	-
จันทบุรี	100.0	91.1	8.3	-	0.6	-
ตราด	100.0	93.4	5.5	-	1.1	-
เชียงใหม่	100.0	82.8	16.2	-	1.0	-
ลำพูน	100.0	94.7	5.1	0.2	-	-
ลำปาง	100.0	94.8	4.9	-	0.3	-
เชียงราย	100.0	85.8	13.9	-	0.3	-
นครสวรรค์	100.0	88.4	9.9	1.3	0.4	-
กำแพงเพชร	100.0	95.1	4.8	-	0.1	-
พิษณุโลก	100.0	90.7	8.5	0.5	0.3	-
เพชรบูรณ์	100.0	89.4	10.2	0.2	0.2	-
นครราชสีมา	100.0	42.9	54.5	2.6	-	-
อุบลราชธานี	100.0	77.1	21.0	1.7	0.2	-
ขอนแก่น	100.0	92.2	6.7	1.1	-	-
อุดรธานี	100.0	82.1	15.5	-	2.4	-

ตารางที่ 8 ร้อยละของประชาชนที่มีอายุ 15 ปีขึ้นไปเดินทางท่องเที่ยว จำแนกตามลักษณะการจัดการเดินทาง ลักษณะการเดินทาง และจังหวัดที่อยู่อาศัย (ต่อ)

ลักษณะการเดินทาง/ จังหวัดที่อยู่อาศัย	การจัดการเดินทาง					
	รวม	จัดการเดินทางเอง ทั้งหมด	มีหน่วยงาน/ คณะจัดการให้	จัดการเดินทาง ผ่านบริษัทนำเที่ยว ทั้งหมด	จัดการเองและ ให้บริษัทนำเที่ยว จัดการบางส่วน	อื่นๆ
เคย	100.0	93.8	6.2	-	-	-
หนองคาย	100.0	94.5	5.5	-	-	-
มุกดาหาร	100.0	93.6	4.8	-	1.6	-
นครศรีธรรมราช	100.0	77.5	19.4	1.4	1.7	-
กระบี่	100.0	96.3	0.7	1.0	2.0	-
พังงา	100.0	97.4	1.9	0.1	0.6	-
ภูเก็ต	100.0	91.8	5.5	2.7	-	-
สุราษฎร์ธานี	100.0	97.9	2.1	-	-	-
สงขลา	100.0	74.4	23.2	1.2	1.2	-
ตรัง	100.0	87.1	11.9	0.5	0.5	-

ตารางที่ 8 ร้อยละของประชาชนที่มีอายุ 15 ปีขึ้นไปเดินทางท่องเที่ยว จำแนกตามลักษณะการจัดการเดินทาง ลักษณะการเดินทาง และจังหวัดที่อยู่อาศัย (ต่อ)

ลักษณะการเดินทาง/ จังหวัดที่อยู่อาศัย	การจัดการเดินทาง					
	รวม	จัดการเดินทางเอง ทั้งหมด	มีหน่วยงาน/ คณะจัดการให้	จัดการเดินทาง ผ่านบริษัทนำเที่ยว ทั้งหมด	จัดการเองและ ให้บริษัทนำเที่ยว จัดการบางส่วน	อื่นๆ
พักค้างคืน						
กรุงเทพมหานคร	100.0	92.3	5.4	1.4	0.9	-
สมุทรปราการ	100.0	91.8	7.0	0.7	0.5	-
นนทบุรี	100.0	86.4	7.5	1.8	4.3	-
ปทุมธานี	100.0	88.2	8.9	0.9	2.0	-
อยุธยา	100.0	77.0	22.6	0.4	-	-
ลพบุรี	100.0	84.1	14.7	1.0	0.2	-
สระบุรี	100.0	84.3	11.3	1.9	2.5	-
ฉะเชิงเทรา	100.0	69.6	28.0	2.2	0.2	-
ปราจีนบุรี	100.0	89.4	9.8	-	0.8	-
กาญจนบุรี	100.0	77.8	19.6	1.0	1.6	-
นครปฐม	100.0	82.8	15.0	1.6	0.6	-
สมุทรสาคร	100.0	89.9	9.3	0.5	0.3	-
เพชรบุรี	100.0	81.5	17.7	-	0.8	-
ประจวบคีรีขันธ์	100.0	78.7	19.5	0.9	0.9	-
ชลบุรี	100.0	87.8	11.0	0.2	1.0	-

ตารางที่ 8 ร้อยละของประชาชนที่มีอายุ 15 ปีขึ้นไปเดินทางท่องเที่ยว จำแนกตามลักษณะการจัดการเดินทาง ลักษณะการเดินทาง และจังหวัดที่อยู่อาศัย (ต่อ)

ลักษณะการเดินทาง/ จังหวัดที่อยู่อาศัย	รวม	การจัดการเดินทาง					อื่นๆ
		จัดการเดินทางเอง ทั้งหมด	มีหน่วยงาน/ คณะจัดการให้	จัดการเดินทาง ผ่านบริษัทนำเที่ยว ทั้งหมด	จัดการเองและ ให้บริษัทนำเที่ยว	จัดการบางส่วน	
ระยอง	100.0	78.1	19.8	0.2	1.9	-	
จันทบุรี	100.0	83.1	14.7	1.7	0.5	-	
ตราด	100.0	82.3	16.7	-	1.0	-	
เชียงใหม่	100.0	66.4	30.7	1.7	1.2	-	
ลำพูน	100.0	76.1	23.2	0.7	-	-	
ลำปาง	100.0	86.0	10.3	1.7	2.0	-	
เชียงราย	100.0	84.5	13.7	0.4	1.4	-	
นครสวรรค์	100.0	69.1	28.9	1.6	0.4	-	
กำแพงเพชร	100.0	78.2	16.8	2.6	2.4	-	
พิษณุโลก	100.0	76.1	20.7	1.5	1.7	-	
เพชรบูรณ์	100.0	75.8	21.0	2.8	0.4	-	
นครราชสีมา	100.0	70.6	27.6	0.8	1.0	-	
อุบลราชธานี	100.0	62.3	37.2	0.3	0.2	-	
ขอนแก่น	100.0	87.3	11.3	0.8	0.6	-	
อุดรธานี	100.0	83.6	16.4	-	-	-	

ตารางที่ 8 ร้อยละของประชาชนที่มีอายุ 15 ปีขึ้นไปเดินทางท่องเที่ยว จำแนกตามลักษณะการจัดการเดินทาง ลักษณะการเดินทาง และจังหวัดที่อยู่อาศัย (ต่อ)

ลักษณะการเดินทาง/ จังหวัดที่อยู่อาศัย	รวม	การจัดการเดินทาง					อื่นๆ
		จัดการเดินทางเอง ทั้งหมด	มีหน่วยงาน/ คณะจัดการให้	จัดการเดินทาง ผ่านบริษัทนำเที่ยว ทั้งหมด	จัดการเองและ ใช้บริษัทนำเที่ยว	จัดการบางส่วน	
เลย	100.0	85.3	13.6	1.1	-	-	
หนองคาย	100.0	80.3	17.2	0.6	1.9	-	
มุกดาหาร	100.0	69.8	27.7	0.7	1.8	-	
นครศรีธรรมราช	100.0	85.7	12.4	1.7	0.2	-	
กระบี่	100.0	88.8	7.5	2.8	0.9	-	
พังงา	100.0	84.3	12.2	1.4	2.1	-	
ภูเก็ต	100.0	91.7	5.5	1.6	1.2	-	
สุราษฎร์ธานี	100.0	91.2	7.3	0.8	0.7	-	
สงขลา	100.0	76.0	19.6	2.5	1.9	-	
ตรัง	100.0	84.9	14.1	1.0	-	-	

หมายเหตุ : - มีข้อมูลจำนวนเล็กน้อย

ตารางที่ 9 ร้อยละของประชาชนที่มีอายุ 15 ปีขึ้นไปเดินทางท่องเที่ยว จำนวนตามพาหนะหลักที่ใช้เดินทางท่องเที่ยว ลักษณะการเดินทาง และจังหวัดที่อยู่อาศัย

ลักษณะการเดินทาง / จังหวัดที่อยู่อาศัย	พาหนะที่ใช้เดินทางท่องเที่ยว						
	รวม	เครื่องบิน	รถไฟ	รถทัวร์ / รถโดยสารประจำทาง	พาหนะส่วนตัว / รถยนต์	รถเช่า	อื่นๆ
รวม							
กรุงเทพมหานคร	100.0	1.8	3.4	23.5	57.8	13.5	-
สมุทรปราการ	100.0	0.4	1.5	23.6	63.8	10.7	-
นนทบุรี	100.0	1.7	0.8	29.9	58.6	9.0	-
ปทุมธานี	100.0	-	0.3	22.9	58.5	18.3	-
อยุธยา	100.0	0.1	0.8	24.7	61.1	13.3	-
ลพบุรี	100.0	0.3	0.4	20.5	63.8	15.0	-
สระบุรี	100.0	-	1.7	15.3	70.4	12.6	-
ฉะเชิงเทรา	100.0	0.3	1.9	19.0	59.9	18.9	-
ปราจีนบุรี	100.0	0.2	0.9	18.3	63.3	17.3	-
กาญจนบุรี	100.0	0.7	0.3	30.1	58.4	10.5	-
นครปฐม	100.0	0.2	1.4	22.9	62.2	13.3	-
สมุทรสาคร	100.0	0.1	2.6	27.6	52.5	17.2	-
เพชรบุรี	100.0	0.3	2.1	22.0	51.0	24.6	-
ประจวบคีรีขันธ์	100.0	-	7.2	14.8	52.4	25.6	-
ชลบุรี	100.0	-	-	31.0	58.6	10.4	-

ตารางที่ 9 ร้อยละของประชาชนที่มีอายุ 15 ปีขึ้นไปเดินทางท่องเที่ยว จำนวนตามพาหนะหลักที่ใช้เดินทางท่องเที่ยว ลักษณะการเดินทาง และจังหวัดที่อยู่อาศัย (ต่อ)

ลักษณะการเดินทาง / จังหวัดที่อยู่อาศัย	พาหนะที่ใช้เดินทางท่องเที่ยว							อื่นๆ
	รวม	เครื่องบิน	รถไฟ	รถทัวร์ / รถโดยสารประจำทาง	พาหนะส่วนตัว / รถยนต์	รถเช่า		
ระยอง	100.0	0.2	-	27.1	54.8	17.9	-	
จันทบุรี	100.0	0.5	0.5	21.7	56.4	20.9	-	
ตราด	100.0	0.7	-	20.5	68.2	10.6	-	
เชียงใหม่	100.0	2.4	1.2	21.0	56.9	18.5	-	
ลำพูน	100.0	0.3	0.8	16.0	75.0	7.9	-	
ลำปาง	100.0	0.5	1.1	18.7	67.1	12.6	-	
เชียงใหม่	100.0	0.6	-	32.8	53.7	12.9	-	
นครสวรรค์	100.0	0.1	2.0	21.1	59.2	17.6	-	
กำแพงเพชร	100.0	0.3	-	16.7	71.3	11.7	-	
พิษณุโลก	100.0	0.5	1.5	23.9	58.2	15.9	-	
เพชรบูรณ์	100.0	0.1	-	26.0	55.9	18.0	-	
นครราชสีมา	100.0	1.2	-	38.2	44.1	16.5	-	
อุบลราชธานี	100.0	1.0	2.6	34.6	34.1	27.7	-	
ขอนแก่น	100.0	0.4	0.1	34.0	51.6	13.9	-	
อุดรธานี	100.0	2.7	0.6	23.0	62.5	11.2	-	

ตารางที่ 9 ร้อยละของประชาชนที่มีอายุ 15 ปีขึ้นไปเดินทางท่องเที่ยว จำนวนตามพาหนะหลักที่ใช้เดินทางท่องเที่ยว ลักษณะการเดินทาง และจังหวัดที่อยู่อาศัย (ต่อ)

ลักษณะการเดินทาง / จังหวัดที่อยู่อาศัย	พาหนะที่ใช้เดินทางท่องเที่ยว							อื่นๆ
	รวม	เครื่องบิน	รถไฟ	รถทัวร์ / รถโดยสารประจำทาง	พาหนะส่วนตัว / รถยนต์	รถเช่า		
เลย	100.0	0.7	-	19.9	67.5	11.9	-	
หนองคาย	100.0	-	1.9	23.8	67.5	6.8	-	
มุกดาหาร	100.0	0.1	-	26.1	62.9	10.9	-	
นครศรีธรรมราช	100.0	2.7	7.0	31.5	41.6	17.2	-	
กระบี่	100.0	0.8	0.1	21.2	75.1	2.8	-	
พังงา	100.0	0.5	-	25.1	68.7	5.7	-	
ภูเก็ต	100.0	5.6	-	41.4	45.9	7.1	-	
สุราษฎร์ธานี	100.0	0.6	3.2	16.4	66.8	13.0	-	
สงขลา	100.0	5.1	3.4	27.9	48.2	15.4	-	
ตรัง	100.0	1.1	3.5	24.9	58.5	12.0	-	

ตารางที่ 9 ร้อยละของประชาชนที่มีอายุ 15 ปีขึ้นไปที่ใช้เดินทางท่องเที่ยว จำนวนตามพาหนะหลักที่ใช้เดินทางท่องเที่ยว ลักษณะการเดินทาง และจังหวัดที่อยู่อาศัย (ต่อ)

ลักษณะการเดินทาง / จังหวัดที่อยู่อาศัย	พาหนะที่ใช้เดินทางท่องเที่ยว							อื่นๆ
	รวม	เครื่องบิน	รถไฟ	รถทัวร์ / รถโดยสารประจำทาง	พาหนะส่วนตัว / รถยนต์	รถเช่า		
ไม่พักค้างคืน								
กรุงเทพมหานคร	100.0	-	1.9	15.0	69.5	13.6	-	-
สมุทรปราการ	100.0	0.3	0.7	13.2	78.7	7.1	-	-
นนทบุรี	100.0	0.4	-	27.7	66.1	5.8	-	-
ปทุมธานี	100.0	-	-	12.0	70.0	18.0	-	-
อยุธยา	100.0	-	0.6	24.1	67.6	7.7	-	-
ลพบุรี	100.0	-	0.3	17.8	71.2	10.7	-	-
สระบุรี	100.0	-	0.7	11.9	74.0	13.4	-	-
ฉะเชิงเทรา	100.0	0.7	1.1	15.4	69.6	13.2	-	-
ปราจีนบุรี	100.0	0.1	0.6	14.4	65.2	19.7	-	-
กาญจนบุรี	100.0	-	-	28.0	61.4	10.6	-	-
นครปฐม	100.0	-	0.6	15.0	72.7	11.7	-	-
สมุทรสาคร	100.0	-	3.3	15.2	69.9	11.6	-	-
เพชรบุรี	100.0	-	0.6	20.8	54.1	24.5	-	-
ประจวบคีรีขันธ์	100.0	-	6.4	11.7	57.2	24.7	-	-
ชลบุรี	100.0	-	-	15.2	72.3	12.5	-	-

ตารางที่ 9 ร้อยละของประชาชนที่มีอายุ 15 ปีขึ้นไปเดินทางท่องเที่ยว จำนวนตามพาหนะหลักที่ใช้เดินทางท่องเที่ยว ลักษณะการเดินทาง และจังหวัดที่อยู่อาศัย (ต่อ)

ลักษณะการเดินทาง / จังหวัดที่อยู่อาศัย	พาหนะที่ใช้เดินทางท่องเที่ยว							อื่นๆ
	รวม	เครื่องบิน	รถไฟ	รถทัวร์ / รถโดยสารประจำทาง	พาหนะส่วนตัว / รถยนต์	รถเช่า		
ระยอง	100.0	-	-	11.7	68.0	20.3	-	
จันทบุรี	100.0	-	-	12.3	75.0	12.7	-	
ตราด	100.0	-	-	9.8	83.0	7.2	-	
เชียงใหม่	100.0	-	0.5	10.0	79.0	10.5	-	
ลำพูน	100.0	-	0.2	8.4	86.6	4.8	-	
ลำปาง	100.0	-	-	8.1	83.1	8.8	-	
เชียงใหม่	100.0	-	-	11.1	76.8	12.1	-	
นครสวรรค์	100.0	-	1.5	14.0	72.6	11.9	-	
กำแพงเพชร	100.0	0.1	-	9.6	84.3	6.0	-	
พิษณุโลก	100.0	-	0.8	13.9	76.5	8.8	-	
เพชรบูรณ์	100.0	-	-	21.7	67.8	10.5	-	
นครราชสีมา	100.0	4.7	-	43.4	34.3	17.6	-	
อุบลราชธานี	100.0	0.7	-	19.0	58.8	21.5	-	
ขอนแก่น	100.0	-	0.1	26.1	59.3	14.5	-	
อุดรธานี	100.0	-	0.8	17.9	72.4	8.9	-	

ตารางที่ 9 ร้อยละของประชาชนที่มีอายุ 15 ปีขึ้นไปเดินทางท่องเที่ยว จำนวนตามพาหนะหลักที่ใช้เดินทางท่องเที่ยว ลักษณะการเดินทาง และจังหวัดที่อยู่อาศัย (ต่อ)

ลักษณะการเดินทาง / จังหวัดที่อยู่อาศัย	พาหนะที่ใช้เดินทางท่องเที่ยว							อื่นๆ
	รวม	เครื่องบิน	รถไฟ	รถทัวร์ / รถโดยสารประจำทาง	พาหนะส่วนตัว / รถยนต์	รถเช่า		
เลย	100.0	-	-	5.6	88.5	5.9	-	
หนองคาย	100.0	-	-	8.4	86.1	5.5	-	
มุกดาหาร	100.0	-	-	19.1	71.1	9.8	-	
นครศรีธรรมราช	100.0	0.3	0.3	21.8	55.1	22.5	-	
กระบี่	100.0	-	-	14.4	84.4	1.2	-	
พังงา	100.0	-	-	10.7	87.1	2.2	-	
ภูเก็ต	100.0	-	-	21.1	76.2	2.7	-	
สุราษฎร์ธานี	100.0	0.4	0.7	4.7	87.1	7.1	-	
สงขลา	100.0	-	1.2	21.5	60.7	16.6	-	
ตรัง	100.0	-	-	18.0	68.3	13.7	-	

ตารางที่ 9 ร้อยละของประชาชนที่มีอายุ 15 ปีขึ้นไปที่ใช้เดินทางท่องเที่ยว จำนวนตามพาหนะหลักที่ใช้เดินทางท่องเที่ยว ลักษณะการเดินทาง และจังหวัดที่อยู่อาศัย (ต่อ)

ลักษณะการเดินทาง / จังหวัดที่อยู่อาศัย	พาหนะที่ใช้เดินทางท่องเที่ยว							อื่นๆ
	รวม	เครื่องบิน	รถไฟ	รถทัวร์ / รถโดยสารประจำทาง	พาหนะส่วนตัว / รถยนต์	รถเช่า		
พักค้างคืน								
กรุงเทพมหานคร	100.0	2.5	4.1	27.1	52.8	13.5	-	
สมุทรปราการ	100.0	0.5	2.0	31.4	52.7	13.4	-	
นนทบุรี	100.0	2.7	1.3	31.5	53.2	11.3	-	
ปทุมธานี	100.0	-	0.7	33.2	47.5	18.6	-	
อยุธยา	100.0	0.3	1.3	25.9	46.1	26.4	-	
ลพบุรี	100.0	0.7	0.6	25.6	50.1	23.0	-	
สระบุรี	100.0	-	3.0	19.7	65.7	11.6	-	
ฉะเชิงเทรา	100.0	-	2.6	22.4	50.6	24.4	-	
ปราจีนบุรี	100.0	0.3	1.2	23.3	61.0	14.2	-	
กาญจนบุรี	100.0	1.5	0.7	32.4	55.0	10.4	-	
นครปฐม	100.0	0.4	2.3	33.2	48.8	15.3	-	
สมุทรสาคร	100.0	0.2	2.1	36.9	39.4	21.4	-	
เพชรบุรี	100.0	0.8	4.3	23.7	46.6	24.6	-	
ประจวบคีรีขันธ์	100.0	-	7.6	16.6	49.7	26.1	-	
ชลบุรี	100.0	-	-	39.6	51.2	9.2	-	

ตารางที่ 9 ร้อยละของประชาชนที่มีอายุ 15 ปีขึ้นไปเดินทางท่องเที่ยว จำนวนตามพาหนะหลักที่ใช้เดินทางท่องเที่ยว ลักษณะการเดินทาง และจังหวัดที่อยู่อาศัย (ต่อ)

ลักษณะการเดินทาง / จังหวัดที่อยู่อาศัย	พาหนะที่ใช้เดินทางท่องเที่ยว							อื่นๆ
	รวม	เครื่องบิน	รถไฟ	รถทัวร์ / รถโดยสารประจำทาง	พาหนะส่วนตัว / รถยนต์	รถเช่า		
ระยอง	100.0	0.2	-	33.8	49.1	16.9	-	
จันทบุรี	100.0	0.8	0.7	25.8	48.3	24.4	-	
ตราด	100.0	1.6	-	32.7	51.3	14.4	-	
เชียงใหม่	100.0	4.1	1.7	28.8	41.2	24.2	-	
ลำพูน	100.0	1.1	2.5	35.9	44.2	16.3	-	
ลำปาง	100.0	0.9	2.2	29.9	50.3	16.7	-	
เชียงใหม่	100.0	1.1	-	48.5	37.0	13.4	-	
นครสวรรค์	100.0	0.2	2.4	27.7	46.9	22.8	-	
กำแพงเพชร	100.0	0.6	-	27.9	50.8	20.7	-	
พิษณุโลก	100.0	0.7	1.8	28.4	50.1	19.0	-	
เพชรบูรณ์	100.0	0.1	-	28.4	49.5	22.0	-	
นครราชสีมา	100.0	0.5	-	37.2	46.0	16.3	-	
อุบลราชธานี	100.0	1.1	3.8	41.6	22.9	30.6	-	
ขอนแก่น	100.0	0.8	0.1	42.1	43.8	13.2	-	
อุดรธานี	100.0	4.9	0.3	27.3	54.3	13.2	-	

ตารางที่ 9 ร้อยละของประชาชนที่มีอายุ 15 ปีขึ้นไปเดินทางท่องเที่ยว จำนวนตามพาหนะหลักที่ใช้เดินทางท่องเที่ยว ลักษณะการเดินทาง และจังหวัดที่อยู่อาศัย (ต่อ)

ลักษณะการเดินทาง / จังหวัดที่อยู่อาศัย	พาหนะที่ใช้เดินทางท่องเที่ยว							อื่นๆ
	รวม	เครื่องบิน	รถไฟ	รถทัวร์ / รถโดยสารประจำทาง	พาหนะส่วนตัว / รถยนต์	รถเช่า		
เลย	100.0	0.9	-	24.9	60.3	13.9	-	
หนองคาย	100.0	-	4.1	41.3	46.3	8.3	-	
มุกดาหาร	100.0	0.4	-	41.6	44.7	13.3	-	
นครศรีธรรมราช	100.0	3.5	9.3	34.8	37.0	15.4	-	
กระบี่	100.0	1.4	0.1	26.7	67.7	4.1	-	
พังงา	100.0	1.2	-	46.1	41.8	10.9	-	
ภูเก็ต	100.0	6.2	-	43.4	42.8	7.6	-	
สุราษฎร์ธานี	100.0	0.7	4.5	22.6	56.2	16.0	-	
สงขลา	100.0	7.0	4.2	30.4	43.5	14.9	-	
ตรัง	100.0	2.9	9.1	36.2	42.6	9.2	-	

หมายเหตุ : - มีข้อมูลจำนวนเล็กน้อย

ตารางที่ 10 ร้อยละของประชาชนที่มีอายุ 15 ปีขึ้นไปที่เดินทางท่องเที่ยวแบบพักค้างคืน จำแนกตามสถานที่พักแรมที่ใช้บริการส่วนใหญ่ และจังหวัดที่อยู่อาศัย

จังหวัดที่อยู่อาศัย	สถานที่ที่ใช้พักแรม											
	รวม	โรงแรม	เกสต์เฮาส์	รีสอร์ต	บังกะโล	โฮมสเตย์	ที่พักของ อุทยาน แห่งชาติ	บ้านพัก รับรองของ ราชการ / เอกชน	วัด/สถานที่ ปฏิบัติธรรม ของครอบครัว / บ้านญาติ / บ้านเพื่อน	บ้าน / ที่พัก	โรงพยาบาล	อื่นๆ
กรุงเทพมหานคร	100.0	16.3	0.6	9.7	4.0	0.4	1.2	1.2	1.6	64.5	-	0.5
สมุทรปราการ	100.0	9.8	0.4	8.8	1.3	0.2	0.5	0.4	0.3	77.6	-	0.7
นนทบุรี	100.0	20.6	3.0	11.5	3.3	1.3	1.0	0.9	1.9	56.5	-	-
ปทุมธานี	100.0	10.8	0.7	8.7	4.3	1.4	1.0	0.7	3.0	69.0	-	0.4
อยุธยา	100.0	23.8	2.1	8.6	6.2	0.4	2.1	1.2	0.7	53.4	-	1.5
ลพบุรี	100.0	14.3	2.1	7.2	6.1	0.2	0.7	1.9	1.9	65.1	0.5	-
สระบุรี	100.0	14.9	1.0	6.9	5.0	1.3	1.4	2.4	3.3	63.0	-	0.8
ฉะเชิงเทรา	100.0	22.1	-	7.8	2.4	2.0	0.2	1.3	6.9	56.2	-	1.1
ปราจีนบุรี	100.0	13.0	0.9	4.5	4.7	0.1	0.1	0.2	3.3	71.2	1.7	0.3
กาญจนบุรี	100.0	24.9	1.5	3.7	5.2	-	0.7	0.3	4.0	58.2	1.5	-
นครปฐม	100.0	16.2	0.4	8.7	5.2	1.0	0.9	-	5.0	61.4	0.5	0.7
สมุทรสาคร	100.0	10.8	0.2	3.9	2.2	-	1.2	0.2	2.9	78.0	-	0.6
เพชรบุรี	100.0	21.4	0.8	4.9	0.5	-	-	0.8	6.0	64.3	0.5	0.8
ประจวบคีรีขันธ์	100.0	25.9	0.5	5.3	0.5	0.5	0.7	0.9	3.5	58.3	0.2	3.7
ชลบุรี	100.0	6.0	1.0	11.5	3.2	1.8	1.6	0.5	6.1	68.1	-	0.2

ตารางที่ 10 ร้อยละของประชาชนที่มีอายุ 15 ปีขึ้นไปที่เดินทางท่องเที่ยวแบบพักค้างคืน จำแนกตามสถานที่พักแรมที่ใช้บริการส่วนใหญ่ และจังหวัดที่อยู่อาศัย (ต่อ)

จังหวัดที่อยู่อาศัย	สถานที่ที่ใช้พักแรม											
	รวม	โรงแรม	เกสต์เฮาส์	รีสอร์ต	บังกะโล	โฮมสเตย์	ที่พักของอุทยานแห่งชาติ	บ้านพัก	วัด/สถานที่ปฏิบัติธรรม	บ้าน/ที่พักของครอบครัว	โรงพยาบาล	อื่นๆ
ระยอง	100.0	13.1	0.6	13.2	0.6	2.0	3.2	-	2.8	62.5	-	2.0
จันทบุรี	100.0	14.8	0.2	9.5	0.4	0.5	1.0	1.0	6.6	64.7	0.5	0.8
ตราด	100.0	16.0	0.8	5.5	0.2	0.2	1.2	-	3.4	72.5	0.2	-
เชียงใหม่	100.0	31.1	1.4	7.6	5.1	0.7	1.2	4.6	3.6	43.3	-	1.4
ลำพูน	100.0	23.4	-	6.8	2.0	1.2	2.0	1.2	5.5	57.2	0.7	-
ลำปาง	100.0	24.7	2.6	2.9	2.2	0.6	0.6	0.6	1.2	61.6	0.6	2.4
ชัยนาท	100.0	17.9	2.3	4.6	0.6	2.5	0.2	1.1	2.1	68.3	0.2	0.2
นครสวรรค์	100.0	26.0	-	15.8	4.2	-	0.4	1.0	5.7	46.7	0.2	-
กำแพงเพชร	100.0	12.7	-	9.0	0.5	0.2	0.6	1.2	6.9	63.5	2.9	2.5
พิษณุโลก	100.0	20.9	1.1	8.9	4.1	0.8	0.9	2.0	3.1	57.6	0.1	0.5
เพชรบูรณ์	100.0	13.7	2.9	17.1	2.7	1.3	0.8	2.6	4.5	54.1	0.2	0.1
นครราชสีมา	100.0	22.1	0.3	18.8	7.3	1.9	0.3	0.3	2.4	45.4	-	1.2
อุบลราชธานี	100.0	14.7	1.3	14.4	3.2	-	2.8	2.7	6.0	53.5	0.1	1.3
ขอนแก่น	100.0	16.3	-	13.1	2.0	1.5	5.3	-	0.5	61.3	-	-
อุดรธานี	100.0	14.8	1.0	12.9	1.4	0.3	0.3	1.7	7.2	60.1	-	0.3

ตารางที่ 10 ร้อยละของประชาชนที่มีอายุ 15 ปีขึ้นไปเดินทางท่องเที่ยวแบบพักค้างคืน จำแนกตามสถานที่พักแรมที่ใช้บริการส่วนใหญ่ และจังหวัดที่อยู่อาศัย (ต่อ)

จังหวัดที่อยู่อาศัย	สถานที่ที่ใช้พักแรม											
	รวม	โรงแรม	เกสต์เฮาส์	รีสอร์ต	บังกะโล	โฮมสเตย์	ที่พักของอุทยานแห่งชาติ	บ้านพักรับรองราชการ / เอกชน	บ้าน / ที่พักรับรองของครอบครัว	บ้าน / ที่พัก	โรงพยาบาล	อื่นๆ
เลย	100.0	14.5	-	11.3	11.4	-	-	0.6	1.8	59.5	0.7	0.2
หนองคาย	100.0	21.6	1.3	10.4	3.3	-	0.6	-	6.0	56.2	-	0.6
มุกดาหาร	100.0	17.4	-	13.8	0.4	-	0.5	4.4	1.9	61.6	-	-
นครศรีธรรมราช	100.0	17.1	-	2.1	1.3	0.7	1.0	1.3	1.2	74.3	0.5	0.5
กระบี่	100.0	21.6	0.8	0.1	2.0	-	-	0.3	1.2	73.2	0.8	-
พังงา	100.0	23.6	-	1.2	-	-	0.1	-	0.1	72.1	2.0	0.9
ภูเก็ต	100.0	17.8	0.3	1.5	0.3	0.1	0.1	0.4	0.4	78.8	-	0.3
สุราษฎร์ธานี	100.0	19.6	1.5	17.1	12.2	0.4	0.4	0.2	0.6	45.7	1.9	0.4
สงขลา	100.0	31.3	-	14.4	1.9	2.0	0.5	0.5	1.0	47.9	-	0.5
ตรัง	100.0	28.5	0.1	4.6	0.8	0.1	-	0.8	2.7	62.3	0.1	-

หมายเหตุ : - มีข้อมูลจำนวนเล็กน้อย

ตารางที่ 11 ร้อยละของประชาชนที่มีอายุ 15 ปีขึ้นไปที่เดินทางท่องเที่ยวแบบพักค้างคืน จำแนกตามจำนวนวันที่เดินทางท่องเที่ยวส่วนใหญ และจังหวัดที่อยู่อาศัย

จังหวัดที่อยู่อาศัย	ค่าเฉลี่ยของ จำนวนวันที่ เดินทาง ท่องเที่ยว (วัน)	จำนวนวันที่เดินทางท่องเที่ยวส่วนใหญ					
		รวม	2 วัน	3 วัน	4 วัน	5 วัน	6 วันขึ้นไป
กรุงเทพมหานคร	3.8	100.0	31.1	31.7	13.6	11.6	12.0
สมุทรปราการ	3.8	100.0	25.1	33.2	18.4	14.2	9.1
นนทบุรี	3.5	100.0	27.7	35.0	18.8	13.5	5.0
ปทุมธานี	3.6	100.0	27.0	37.2	15.9	12.3	7.6
อยุธยา	3.2	100.0	50.2	27.1	10.8	7.0	4.9
ลพบุรี	2.9	100.0	48.1	39.2	6.6	3.9	2.2
สระบุรี	3.0	100.0	52.6	26.9	7.9	7.3	5.3
ฉะเชิงเทรา	3.6	100.0	38.6	25.8	13.9	13.1	8.6
ปราจีนบุรี	3.4	100.0	38.2	37.2	9.5	8.4	6.7
กาญจนบุรี	3.0	100.0	58.0	27.4	4.4	2.4	7.8
นครปฐม	3.5	100.0	39.0	29.1	11.6	11.2	9.1
สมุทรสาคร	3.8	100.0	24.6	27.7	21.1	15.8	10.8
เพชรบุรี	3.6	100.0	40.4	29.9	7.1	12.0	10.6
ประจวบคีรีขันธ์	4.0	100.0	38.6	27.0	7.6	11.1	15.7
ชลบุรี	4.2	100.0	18.2	28.8	14.9	21.2	16.9

ตารางที่ 11 ร้อยละของประชาชนที่มีอายุ 15 ปีขึ้นไปเดินทางท่องเที่ยวแบบพักค้างคืน จำแนกตามจำนวนวันที่เดินทางท่องเที่ยวส่วนใหญ และจังหวัดที่อยู่อาศัย (ต่อ)

จังหวัดที่อยู่อาศัย	ค่าเฉลี่ยของ						
	จำนวนวันที่เดินทางท่องเที่ยว (วัน)	รวม	2 วัน	3 วัน	4 วัน	5 วัน	6 วัน
ระยอง	4.7	100.0	24.2	26.0	16.8	16.9	16.1
จันทบุรี	4.7	100.0	35.4	27.1	8.7	9.1	19.7
ตราด	3.2	100.0	41.5	38.5	6.6	5.5	7.9
เชียงใหม่	3.9	100.0	27.3	33.7	14.9	14.1	10.0
ลำพูน	4.7	100.0	23.7	39.7	12.3	8.7	15.6
ลำปาง	3.8	100.0	24.5	45.3	13.0	8.3	8.9
เชียงราย	5.4	100.0	30.8	25.2	13.2	9.4	21.4
นครสวรรค์	2.8	100.0	59.1	26.6	5.7	4.6	4.0
กำแพงเพชร	4.4	100.0	49.3	29.1	6.4	3.8	11.4
พิษณุโลก	3.1	100.0	56.9	26.6	4.5	3.5	8.5
เพชรบูรณ์	4.1	100.0	37.8	38.4	8.6	6.0	9.2
นครราชสีมา	3.1	100.0	51.0	34.9	2.5	2.3	9.3
อุบลราชธานี	4.6	100.0	28.4	32.6	11.5	10.3	17.2
ขอนแก่น	3.0	100.0	42.1	36.3	12.9	5.1	3.6
อุดรธานี	4.2	100.0	47.6	19.9	8.7	5.4	18.4

ตารางที่ 11 ร้อยละของประชาชนที่มีอายุ 15 ปีขึ้นไปที่เดินทางท่องเที่ยวแบบพักค้างคืน จำแนกตามจำนวนวันที่เดินทางท่องเที่ยวส่วนใหญ่ และจังหวัดที่อยู่อาศัย (ต่อ)

จังหวัดที่อยู่อาศัย	ค่าเฉลี่ยของ						
	จำนวนวันที่เดินทางท่องเที่ยว (วัน)	รวม	2 วัน	3 วัน	4 วัน	5 วัน	6 วัน
เลย	3.1	100.0	33.3	46.3	10.6	6.4	3.4
หนองคาย	3.8	100.0	28.2	27.9	13.2	16.4	14.3
มุกดาหาร	4.5	100.0	53.3	21.9	3.3	4.3	17.2
นครศรีธรรมราช	6.2	100.0	30.5	18.9	10.9	8.9	30.8
กระบี่	3.5	100.0	57.4	17.3	4.7	4.8	15.8
พังงา	5.2	100.0	20.8	25.4	8.7	11.4	33.7
ภูเก็ต	5.6	100.0	19.1	23.5	11.9	14.0	31.5
สุราษฎร์ธานี	3.8	100.0	24.8	30.7	19.2	14.6	10.7
สงขลา	4.8	100.0	21.8	20.2	12.7	15.5	29.8
ตรัง	4.0	100.0	27.0	31.8	12.7	12.0	16.5

หมายเหตุ : - มีข้อมูลจำนวนเล็กน้อย

ตารางที่ 12 ร้อยละของประชาชนที่มีอายุ 15 ปีขึ้นไปที่เดินทางท่องเที่ยว จำนวนตามค่าใช้จ่ายในการเดินทางท่องเที่ยวครั้ง/ทริปล่าสุดก่อน ลักษณะการเดินทางท่องเที่ยว และจังหวัดที่อยู่อาศัย

ลักษณะการเดินทาง / จังหวัดที่อยู่อาศัย	ค่าใช้จ่ายในการเดินทางท่องเที่ยวครั้ง/ทริปล่าสุดก่อน											
	รวม	ต่ำกว่า 500 บาท	501 - 1,000 บาท	1,001 - 1,500 บาท	1,501 - 2,000 บาท	2,001 - 2,500 บาท	2,501 - 3,000 บาท	3,001 - 3,500 บาท	3,501 - 4,000 บาท	4,001 - 4,500 บาท	4,501 - 5,000 บาท	มากกว่า 5000 บาท
รวม												
กรุงเทพมหานคร	100.0	11.8	21.2	9.8	14.7	2.9	12.7	1.4	3.9	0.5	9.2	11.9
สมุทรปราการ	100.0	11.6	26.6	12.3	16.0	2.8	8.6	2.2	2.8	0.3	6.7	10.1
นนทบุรี	100.0	20.5	23.8	7.9	12.6	4.1	10.5	1.8	3.2	0.7	5.1	9.8
ปทุมธานี	100.0	18.4	26.8	12.4	14.2	2.7	8.8	1.9	3.2	0.5	3.7	7.4
อยุธยา	100.0	47.1	26.2	7.5	6.8	1.8	4.6	0.5	0.9	0.2	2.5	1.9
ลพบุรี	100.0	22.6	34.8	16.0	14.3	3.7	5.0	0.8	0.8	0.1	1.2	0.7
สระบุรี	100.0	28.5	33.4	10.5	9.4	3.7	4.3	1.2	0.8	0.6	3.0	4.6
ฉะเชิงเทรา	100.0	14.7	24.9	11.9	15.9	2.9	8.9	1.4	4.0	-	9.6	5.8
ปราจีนบุรี	100.0	24.3	34.9	14.1	10.0	3.7	6.6	0.9	0.6	0.7	1.9	2.3
กาญจนบุรี	100.0	36.4	17.3	10.1	8.6	4.3	7.3	0.5	3.2	0.5	4.4	7.4
นครปฐม	100.0	25.5	28.6	13.8	11.2	3.9	5.9	0.5	2.8	0.9	2.8	4.1
สมุทรสาคร	100.0	21.2	25.4	11.0	12.8	3.1	7.4	1.2	4.4	0.5	5.1	7.9
เพชรบุรี	100.0	21.4	20.0	12.3	16.4	2.2	12.0	0.9	2.1	0.2	5.0	7.5
ประจวบคีรีขันธ์	100.0	17.3	20.1	6.9	17.4	3.0	10.4	0.3	2.9	0.4	8.9	12.4
ชลบุรี	100.0	7.7	19.5	10.6	15.6	3.7	11.4	1.9	6.8	0.8	8.3	13.7

ตารางที่ 12 ร้อยละของประชาชนที่มีอายุ 15 ปีขึ้นไปที่เดินทางท่องเที่ยว จำนวนตามค่าใช้จ่ายในการเดินทางท่องเที่ยวครั้ง/ทริปล่าสุดก่อน ลักษณะการเดินทางท่องเที่ยว และจังหวัดที่อยู่อาศัย (ต่อ)

ลักษณะการเดินทาง / จังหวัดที่อยู่อาศัย	ค่าใช้จ่ายในการเดินทางท่องเที่ยวครั้ง/ทริปล่าสุดก่อน											
	รวม	ต่ำกว่า 500 บาท	501 - 1,000 บาท	1,001 - 1,500 บาท	1,501 - 2,000 บาท	2,001 - 2,500 บาท	2,501 - 3,000 บาท	3,001 - 3,500 บาท	3,501 - 4,000 บาท	4,001 - 4,500 บาท	4,501 - 5,000 บาท	มากกว่า 5000 บาท
ระยอง	100.0	5.9	15.3	7.1	15.8	2.3	13.4	0.6	6.4	0.2	15.6	17.4
จันทบุรี	100.0	13.9	20.7	10.0	17.1	3.6	10.6	0.8	2.7	-	8.6	12.0
ตราด	100.0	17.1	23.6	12.2	15.8	2.2	11.3	0.7	1.7	0.1	9.5	5.8
เชียงใหม่	100.0	24.3	16.9	9.7	10.4	4.5	9.8	1.9	4.6	0.4	7.2	10.3
ลำพูน	100.0	51.5	22.1	9.3	7.8	2.0	3.6	0.5	0.5	-	1.0	1.7
ลำปาง	100.0	15.5	23.1	10.7	15.4	3.8	12.1	1.4	2.2	0.5	9.2	6.1
เชียงราย	100.0	26.3	18.4	11.0	17.0	4.1	8.4	1.2	3.2	0.1	4.9	5.4
นครสวรรค์	100.0	17.0	26.8	11.7	19.4	2.2	10.0	0.9	4.2	-	3.7	4.1
กำแพงเพชร	100.0	26.5	28.2	12.9	12.9	2.5	7.9	0.5	1.7	0.3	2.5	4.1
พิษณุโลก	100.0	32.1	26.2	12.9	14.1	2.8	6.4	0.8	0.6	0.1	1.9	2.1
เพชรบูรณ์	100.0	13.9	27.9	13.1	16.3	4.8	9.1	2.3	2.7	0.4	4.9	4.6
นครราชสีมา	100.0	23.6	20.8	8.3	20.5	3.3	8.7	0.4	3.3	-	2.8	8.3
อุบลราชธานี	100.0	18.4	24.1	8.5	19.8	3.6	13.2	0.5	1.6	0.1	3.6	6.6
ขอนแก่น	100.0	29.2	28.2	11.9	13.0	2.9	8.4	0.9	1.6	0.5	2.0	1.4
อุดรธานี	100.0	19.5	20.8	5.9	15.8	1.6	6.9	0.2	3.8	0.2	11.3	14.0

ตารางที่ 12 ร้อยละของประชาชนที่มีอายุ 15 ปีขึ้นไปที่เดินทางท่องเที่ยว จำนวนตามค่าใช้จ่ายในการเดินทางท่องเที่ยว ตั้งแต่ครั้ง/ทริปล่าสุดก่อน ลักษณะการเดินทางท่องเที่ยว และจังหวัดที่อยู่อาศัย (ต่อ)

ลักษณะการเดินทาง / จังหวัดที่อยู่อาศัย	ค่าใช้จ่ายในการเดินทางท่องเที่ยวครั้ง/ทริปล่าสุดก่อน											
	รวม	ต่ำกว่า 500 บาท	501 - 1,000 บาท	1,001 - 1,500 บาท	1,501 - 2,000 บาท	2,001 - 2,500 บาท	2,501 - 3,000 บาท	3,001 - 3,500 บาท	3,501 - 4,000 บาท	4,001 - 4,500 บาท	4,501 - 5,000 บาท	มากกว่า 5000 บาท
เลย	100.0	8.4	10.7	6.3	14.9	2.5	12.8	0.8	8.1	0.3	8.2	27.0
หนองคาย	100.0	33.5	26.1	7.9	5.0	1.3	4.0	4.4	5.4	0.3	4.5	7.6
มุกดาหาร	100.0	40.0	20.2	4.8	10.9	0.8	6.7	0.5	1.0	-	6.3	8.8
นครศรีธรรมราช	100.0	17.6	14.7	9.6	11.0	3.4	10.4	1.7	5.6	-	7.2	18.8
กระบี่	100.0	14.0	16.3	8.6	16.8	1.4	12.4	0.1	5.0	-	11.9	13.5
พังงา	100.0	12.7	20.6	9.3	11.9	3.8	14.9	1.8	3.5	0.4	8.7	12.4
ภูเก็ต	100.0	2.2	10.6	5.3	14.2	2.3	12.1	0.5	4.6	0.5	16.3	31.4
สุราษฎร์ธานี	100.0	10.6	23.5	8.6	12.0	3.1	15.6	2.1	7.7	1.0	8.4	7.4
สงขลา	100.0	19.6	17.6	8.4	10.6	0.7	12.2	0.3	4.2	0.3	7.9	18.2
ตรัง	100.0	22.2	25.2	10.5	10.6	2.0	10.0	1.1	4.0	-	7.6	6.8

ตารางที่ 12 ร้อยละของประชาชนที่มีอายุ 15 ปีขึ้นไปที่เดินทางท่องเที่ยว จำนวนตามค่าใช้จ่ายในการเดินทางท่องเที่ยวครั้ง/ทริปล่าสุดก่อน ลักษณะการเดินทางท่องเที่ยว และจังหวัดที่อยู่อาศัย (ต่อ)

ลักษณะการเดินทาง / จังหวัดที่อยู่อาศัย	ค่าใช้จ่ายในการเดินทางท่องเที่ยวครั้ง/ทริปล่าสุดก่อน											
	รวม	ต่ำกว่า 500 บาท	501 - 1,000 บาท	1,001 - 1,500 บาท	1,501 - 2,000 บาท	2,001 - 2,500 บาท	2,501 - 3,000 บาท	3,001 - 3,500 บาท	3,501 - 4,000 บาท	4,001 - 4,500 บาท	4,501 - 5,000 บาท	มากกว่า 5000 บาท
ไม่พักค้างคืน												
กรุงเทพมหานคร	100.0	26.2	34.1	11.9	10.0	2.4	7.5	1.2	0.7	0.2	3.6	2.2
สมุทรปราการ	100.0	19.7	37.4	13.0	10.4	1.0	6.3	0.6	0.5	-	3.8	7.3
นนทบุรี	100.0	34.9	35.9	10.2	8.6	2.4	3.9	0.9	1.4	-	0.9	0.9
ปทุมธานี	100.0	29.6	37.2	15.5	10.4	1.4	3.9	0.3	0.3	0.7	0.4	0.3
อยุธยา	100.0	58.0	26.6	6.1	4.4	0.7	2.0	0.1	0.3	-	1.1	0.7
ลพบุรี	100.0	28.8	40.0	15.3	10.6	2.1	2.1	0.1	0.4	-	0.5	0.1
สระบุรี	100.0	39.2	38.1	9.3	6.1	2.8	1.5	0.8	0.2	-	0.5	1.5
ฉะเชิงเทรา	100.0	21.2	33.9	11.4	12.7	0.7	7.2	1.6	4.3	-	5.9	1.1
ปราจีนบุรี	100.0	34.0	39.2	12.2	8.6	2.8	2.2	0.7	0.1	-	0.2	-
กาญจนบุรี	100.0	55.6	21.7	7.3	3.1	2.6	2.2	1.0	2.3	-	1.6	2.6
นครปฐม	100.0	36.7	36.6	9.2	8.5	2.1	4.5	0.3	0.3	0.3	1.0	0.5
สมุทรสาคร	100.0	42.1	27.6	9.2	8.8	1.9	5.5	-	2.4	-	1.4	1.1
เพชรบุรี	100.0	28.5	22.2	13.2	15.5	1.6	11.6	0.3	1.9	-	1.3	3.9
ประจวบคีรีขันธ์	100.0	29.5	17.7	8.4	17.4	1.6	12.1	-	4.1	0.8	4.4	4.0
ชลบุรี	100.0	17.0	36.3	14.7	19.8	3.4	6.8	-	0.5	-	0.6	0.9

ตารางที่ 12 ร้อยละของประชาชนที่มีอายุ 15 ปีขึ้นไปที่เดินทางท่องเที่ยว จำนวนตามค่าใช้จ่ายในการเดินทางท่องเที่ยวครั้ง/ทริปล่าสุดก่อน ลักษณะการเดินทางท่องเที่ยว และจังหวัดที่อยู่อาศัย (ต่อ)

ลักษณะการเดินทาง / จังหวัดที่อยู่อาศัย	ค่าใช้จ่ายในการเดินทางท่องเที่ยวครั้ง/ทริปล่าสุดก่อน											
	รวม	ต่ำกว่า 500 บาท	501 - 1,000 บาท	1,001 - 1,500 บาท	1,501 - 2,000 บาท	2,001 - 2,500 บาท	2,501 - 3,000 บาท	3,001 - 3,500 บาท	3,501 - 4,000 บาท	4,001 - 4,500 บาท	4,501 - 5,000 บาท	มากกว่า 5000 บาท
ระยอง	100.0	12.3	31.7	13.2	28.5	3.4	6.2	0.5	0.5	-	-	3.7
จันทบุรี	100.0	26.2	27.8	11.0	13.4	1.7	7.8	1.1	2.3	-	6.7	2.0
ตราด	100.0	25.9	27.0	17.5	13.7	1.9	6.0	0.7	0.2	0.2	4.6	2.3
เชียงใหม่	100.0	44.8	21.8	9.3	5.9	5.0	8.6	1.0	1.2	-	1.9	0.5
ลำพูน	100.0	58.9	22.0	8.8	5.4	1.4	2.3	0.3	-	-	0.2	0.7
ลำปาง	100.0	24.9	34.4	12.3	13.5	2.4	5.0	0.6	1.2	0.3	5.1	0.3
เชียงราย	100.0	55.0	24.0	8.6	8.2	0.3	3.9	-	-	-	-	-
นครสวรรค์	100.0	25.9	23.8	12.1	24.5	1.3	6.3	-	2.6	-	1.3	2.2
กำแพงเพชร	100.0	33.7	34.1	11.2	8.3	1.9	5.7	0.4	0.3	0.3	1.1	3.0
พิษณุโลก	100.0	60.5	25.3	8.7	4.1	-	0.8	-	0.3	0.3	-	-
เพชรบูรณ์	100.0	26.2	32.9	10.4	10.5	3.7	6.5	1.5	1.5	-	1.7	5.1
นครราชสีมา	100.0	57.9	9.9	2.6	11.1	7.3	8.6	-	1.3	-	-	1.3
อุบลราชธานี	100.0	41.3	35.1	3.6	11.2	1.5	3.4	-	-	-	1.5	2.4
ขอนแก่น	100.0	41.9	32.6	12.9	8.5	1.6	1.9	0.1	-	-	0.5	-
อุดรธานี	100.0	29.9	27.7	7.7	13.7	2.0	5.2	0.4	2.8	-	5.8	4.8

ตารางที่ 12 ร้อยละของประชาชนที่มีอายุ 15 ปีขึ้นไปที่เดินทางท่องเที่ยว จำนวนตามค่าใช้จ่ายในการเดินทางท่องเที่ยว องค์การนิคมอุตสาหกรรมท่าอากาศยาน และจังหวัดที่อยู่อาศัย (ต่อ)

ลักษณะการเดินทาง / จังหวัดที่อยู่อาศัย	ค่าใช้จ่ายในการเดินทางท่องเที่ยวครั้ง/ทริปล่าสุดต่อคน											
	รวม	ต่ำกว่า 500 บาท	501 - 1,000 บาท	1,001 - 1,500 บาท	1,501 - 2,000 บาท	2,001 - 2,500 บาท	2,501 - 3,000 บาท	3,001 - 3,500 บาท	3,501 - 4,000 บาท	4,001 - 4,500 บาท	4,501 - 5,000 บาท	มากกว่า 5000 บาท
เลย	100.0	17.6	12.6	10.8	8.8	2.6	7.9	-	11.2	-	9.4	19.1
หนองคาย	100.0	54.4	30.2	7.7	2.4	-	2.9	1.8	-	-	0.6	-
มุกดาหาร	100.0	54.2	26.3	3.4	9.3	0.3	3.2	0.2	0.3	-	2.1	0.7
นครศรีธรรมราช	100.0	37.1	22.5	9.5	7.5	4.1	11.2	-	3.1	-	2.0	3.0
กระบี่	100.0	21.0	22.3	12.4	18.0	2.2	6.5	0.2	2.2	-	7.2	8.0
พังงา	100.0	17.8	28.1	13.9	12.6	3.4	12.9	2.2	2.7	0.6	3.9	1.9
ภูเก็ต	100.0	15.1	34.6	5.5	21.1	-	9.8	2.7	-	-	9.8	1.4
สุราษฎร์ธานี	100.0	24.9	43.3	5.7	12.5	2.5	4.3	0.4	2.1	-	3.6	0.7
สงขลา	100.0	48.4	28.0	8.7	8.9	-	4.8	-	-	-	1.2	-
ตรัง	100.0	30.3	30.3	12.4	10.2	1.3	7.3	0.5	3.1	-	3.7	0.9

ตารางที่ 12 ร้อยละของประชาชนที่มีอายุ 15 ปีขึ้นไปที่เดินทางท่องเที่ยว จำนวนตามค่าใช้จ่ายในการเดินทางท่องเที่ยว ตั้งแต่การเดินทางท่องเที่ยว และจังหวัดที่อยู่อาศัย (ต่อ)

ลักษณะการเดินทาง / จังหวัดที่อยู่อาศัย	ค่าใช้จ่ายในการเดินทางท่องเที่ยวครั้ง/ทริปล่าสุดต่อคน											
	รวม	ต่ำกว่า 500 บาท	501 - 1,000 บาท	1,001 - 1,500 บาท	1,501 - 2,000 บาท	2,001 - 2,500 บาท	2,501 - 3,000 บาท	3,001 - 3,500 บาท	3,501 - 4,000 บาท	4,001 - 4,500 บาท	4,501 - 5,000 บาท	มากกว่า 5000 บาท
พิกัดข้างต้น												
กรุงเทพมหานคร	100.0	5.6	15.5	8.9	16.7	3.2	14.9	1.5	5.3	0.6	11.7	16.1
สมุทรปราการ	100.0	5.6	18.4	11.8	20.2	4.1	10.2	3.5	4.5	0.6	8.8	12.3
นนทบุรี	100.0	9.7	14.6	6.3	15.6	5.4	15.4	2.5	4.5	1.2	8.2	16.6
ปทุมธานี	100.0	7.7	17.3	9.4	17.7	4.0	13.4	3.3	5.9	0.3	6.9	14.1
อยุธยา	100.0	21.0	25.3	10.8	12.6	4.6	10.7	1.3	2.4	0.6	6.1	4.6
ลพบุรี	100.0	11.1	25.5	17.4	21.0	6.5	10.2	2.2	1.7	0.2	2.4	1.8
สระบุรี	100.0	14.6	27.0	12.1	13.8	4.8	8.0	1.8	1.6	1.4	6.2	8.7
ฉะเชิงเทรา	100.0	8.5	16.2	12.4	18.9	5.1	10.5	1.3	3.7	-	13.2	10.2
ปราจีนบุรี	100.0	11.9	29.2	16.6	11.7	4.8	12.3	1.2	1.3	1.7	4.1	5.2
กาญจนบุรี	100.0	15.4	12.5	13.1	14.6	6.1	13.0	-	4.1	1.0	7.5	12.7
นครปฐม	100.0	10.6	18.0	19.7	14.9	6.4	7.8	0.9	6.0	1.7	5.1	8.9
สมุทรสาคร	100.0	5.6	23.7	12.4	15.7	4.0	8.9	2.1	5.9	0.9	7.8	13.0
เพชรบุรี	100.0	11.6	17.1	11.1	17.8	3.0	12.5	1.7	2.2	0.5	10.1	12.4
ประจวบคีรีขันธ์	100.0	10.4	21.4	6.0	17.3	3.7	9.4	0.5	2.3	0.2	11.5	17.3
ชลบุรี	100.0	2.8	10.5	8.5	13.3	3.8	13.8	3.0	10.1	1.2	12.4	20.6

ตารางที่ 12 ร้อยละของประชาชนที่มีอายุ 15 ปีขึ้นไปที่เดินทางท่องเที่ยว จำนวนตามค่าใช้จ่ายในการเดินทางท่องเที่ยว องค์การนิคมอุตสาหกรรมท่าอากาศยาน และจังหวัดที่อยู่อาศัย (ต่อ)

ลักษณะการเดินทาง / จังหวัดที่อยู่อาศัย	ค่าใช้จ่ายในการเดินทางท่องเที่ยวครั้ง/ทริปล่าสุดก่อน											
	รวม	ต่ำกว่า 500 บาท	501 - 1,000 บาท	1,001 - 1,500 บาท	1,501 - 2,000 บาท	2,001 - 2,500 บาท	2,501 - 3,000 บาท	3,001 - 3,500 บาท	3,501 - 4,000 บาท	4,001 - 4,500 บาท	4,501 - 5,000 บาท	มากกว่า 5000 บาท
ระยอง	100.0	3.2	8.2	4.5	10.3	1.9	16.5	0.6	8.9	0.2	22.3	23.4
จันทบุรี	100.0	8.5	17.7	9.6	18.6	4.4	11.8	0.6	2.9	-	9.5	16.4
ตราด	100.0	7.2	20.0	6.1	18.3	2.4	17.3	0.6	3.4	-	15.0	9.7
เชียงใหม่	100.0	9.5	13.4	10.0	13.6	4.2	10.7	2.5	7.1	0.7	11.0	17.3
ลำพูน	100.0	31.8	22.3	10.6	14.3	3.7	7.0	1.2	1.9	-	3.0	4.2
ลำปาง	100.0	5.7	11.4	9.0	17.3	5.3	19.5	2.2	3.2	0.7	13.4	12.3
เชียงราย	100.0	5.4	14.4	12.8	23.4	6.9	11.6	2.1	5.6	0.2	8.4	9.2
นครสวรรค์	100.0	8.9	29.2	11.3	14.7	3.0	13.5	1.8	5.7	-	5.9	6.0
กำแพงเพชร	100.0	15.3	19.0	15.7	20.0	3.4	11.3	0.8	3.8	0.2	4.6	5.9
พิษณุโลก	100.0	19.7	26.6	14.7	18.5	4.0	8.9	1.2	0.7	-	2.7	3.0
เพชรบูรณ์	100.0	7.2	25.0	14.6	19.5	5.4	10.5	2.8	3.3	0.7	6.6	4.4
นครราชสีมา	100.0	16.7	23.1	9.4	22.4	2.5	8.7	0.5	3.7	-	3.3	9.7
อุบลราชธานี	100.0	8.1	19.2	10.7	23.7	4.5	17.6	0.7	2.3	0.1	4.6	8.5
ขอนแก่น	100.0	16.1	23.8	10.9	17.6	4.3	15.2	1.6	3.2	1.0	3.5	2.8
อุดรธานี	100.0	11.0	15.2	4.3	17.6	1.2	8.2	-	4.5	0.3	15.9	21.8

ตารางที่ 12 ร้อยละของประชาชนที่มีอายุ 15 ปีขึ้นไปที่เดินทางท่องเที่ยว จำนวนตามค่าใช้จ่ายในการเดินทางท่องเที่ยว องค์การนิคมอุตสาหกรรมท่าอากาศยาน และจังหวัดที่อยู่อาศัย (ต่อ)

ลักษณะการเดินทาง / จังหวัดที่อยู่อาศัย	ค่าใช้จ่ายในการเดินทางท่องเที่ยวครั้ง/ทริปล่าสุดก่อน											
	รวม	ต่ำกว่า 500 บาท	501 - 1,000 บาท	1,001 - 1,500 บาท	1,501 - 2,000 บาท	2,001 - 2,500 บาท	2,501 - 3,000 บาท	3,001 - 3,500 บาท	3,501 - 4,000 บาท	4,001 - 4,500 บาท	4,501 - 5,000 บาท	มากกว่า 5000 บาท
เลย	100.0	5.2	10.1	4.8	17.1	2.4	14.4	1.1	7.1	0.4	7.7	29.7
หนองคาย	100.0	9.9	21.5	8.1	7.9	2.7	5.2	7.4	11.5	0.6	9.0	16.2
มุกดาหาร	100.0	9.0	6.7	7.8	14.6	1.9	14.3	1.1	2.6	-	15.3	26.7
นครศรีธรรมราช	100.0	11.0	12.0	9.6	12.1	3.1	10.2	2.3	6.5	-	9.0	24.2
กระบี่	100.0	8.3	11.5	5.4	15.8	0.8	17.1	-	7.3	-	15.8	18.0
พังงา	100.0	5.5	9.4	2.6	11.0	4.4	17.6	1.2	4.6	0.1	15.8	27.8
ภูเก็ต	100.0	0.9	8.3	5.3	13.5	2.6	12.3	0.3	5.1	0.5	16.9	34.3
สุราษฎร์ธานี	100.0	3.1	13.4	10.1	11.7	3.4	21.5	3.0	10.5	1.5	10.9	10.9
สงขลา	100.0	8.2	13.6	8.3	11.3	1.0	15.1	0.5	5.8	0.5	10.5	25.2
ตรัง	100.0	8.5	17.1	7.3	11.3	3.3	14.4	2.2	5.4	-	14.0	16.5

หมายเหตุ : - มีข้อมูลจำนวนเล็กน้อย

ตารางที่ 13 ร้อยละของประชาชนที่มีอายุ 15 ปีขึ้นไปที่เดินทางท่องเที่ยว จำนวนตามค่าใช้จ่ายในการเดินทางท่องเที่ยว จำนวนครั้งล่าสุดหมวดที่มากที่สุด ลักษณะการเดินทางท่องเที่ยว และจังหวัดที่อยู่อาศัย

จังหวัดที่อยู่อาศัย	ค่าใช้จ่ายในการเดินทางฯ ครั้งล่าสุด หมวดที่มากที่สุด									
	รวม	ค่าที่พัก	ค่าอาหาร/ เครื่องดื่ม	ค่าบริการ ท่องเที่ยว	ค่าพาหนะ เดินทาง (ตลอดการเดินทาง)	ค่าซื้อสินค้า และของ ที่ระลึก	ค่าใช้จ่าย ทางด้าน ความบันเทิง	ค่าใช้จ่ายอื่น ๆ		
รวม	100.0	5.9	36.6	0.3	41.0	13.0	0.7	2.5		
กรุงเทพมหานคร	100.0	2.0	46.7	1.1	31.3	15.4	1.7	1.8		
สมุทรปราการ	100.0	6.8	39.1	2.2	31.8	16.7	1.5	1.9		
นนทบุรี	100.0	1.2	35.2	1.3	36.3	21.5	0.5	4.0		
ปทุมธานี	100.0	1.2	23.9	0.6	29.4	39.5	0.6	4.8		
อยุธยา	100.0	1.9	37.4	0.4	38.4	12.4	0.8	8.7		
ลพบุรี	100.0	1.2	31.9	0.2	39.2	23.0	0.6	3.9		
สระบุรี	100.0	2.0	39.1	0.8	26.4	30.0	-	1.7		
ฉะเชิงเทรา	100.0	1.5	31.6	0.1	33.6	23.2	-	10.0		
ปราจีนบุรี	100.0	1.5	19.9	1.6	50.0	20.1	0.8	6.1		
กาญจนบุรี	100.0	2.1	34.7	0.6	33.2	22.3	0.4	6.7		
นครปฐม	100.0	0.9	34.7	0.5	35.9	24.0	0.8	3.2		
สมุทรสาคร	100.0	0.7	25.5	1.7	32.1	30.9	0.4	8.7		
เพชรบุรี	100.0	1.8	27.3	0.3	44.3	20.9	0.3	5.1		
ประจวบคีรีขันธ์	100.0	4.8	23.9	0.2	43.7	21.8	0.5	5.1		
ชลบุรี	100.0									

ตารางที่ 13 ร้อยละของประชาชนที่มีอายุ 15 ปีขึ้นไปที่เดินทางท่องเที่ยว จำนวนตามค่าใช้จ่ายในการเดินทางท่องเที่ยว ที่แยกตามค่าใช้จ่ายในการเดินทางท่องเที่ยว ครั้งล่าสุดหมวดที่มากที่สุด ลักษณะการเดินทางท่องเที่ยว และจังหวัดที่อยู่อาศัย (ต่อ)

จังหวัดที่อยู่อาศัย	ค่าใช้จ่ายในการเดินทางฯ ครั้งล่าสุด หมวดที่มากที่สุด									
	รวม	ค่าที่พัก	ค่าอาหาร/ เครื่องดื่ม	ค่าบริการ ท่องเที่ยว	ค่าพาหนะ เดินทาง (ตลอดการเดินทาง)	ค่าซื้อสินค้า และของ ที่ระลึก	ค่าใช้จ่าย ทางด้าน ความบันเทิง	ค่าใช้จ่าย อื่นๆ	รวม	ค่าใช้จ่าย ทางด้าน ความบันเทิง
ระยอง	100.0	4.0	23.2	0.2	40.3	28.8	0.8	28.8	0.8	2.7
จันทบุรี	100.0	2.8	27.5	0.3	53.8	12.8	0.3	12.8	0.3	2.5
ตราด	100.0	0.4	18.5	-	43.6	35.2	0.1	35.2	0.1	2.2
เชียงใหม่	100.0	2.5	28.7	0.1	33.1	31.3	0.9	31.3	0.9	3.4
ลำพูน	100.0	0.5	29.8	0.8	27.1	38.0	0.5	38.0	0.5	3.3
ลำปาง	100.0	1.4	29.8	1.7	38.8	26.2	0.6	26.2	0.6	1.5
เชียงใหม่	100.0	2.4	23.8	0.8	52.0	18.9	0.5	18.9	0.5	1.6
นครสวรรค์	100.0	2.5	25.1	1.5	53.0	17.8	-	17.8	-	0.1
กำแพงเพชร	100.0	2.9	21.2	0.2	43.5	23.5	0.7	23.5	0.7	8.0
พิษณุโลก	100.0	2.3	25.0	-	46.5	23.5	0.4	23.5	0.4	2.3
เพชรบูรณ์	100.0	0.7	33.3	0.4	37.9	24.4	0.1	24.4	0.1	3.2
นครราชสีมา	100.0	5.2	16.6	0.2	48.7	27.8	-	27.8	-	1.5
อุบลราชธานี	100.0	1.6	24.3	-	45.1	23.1	0.7	23.1	0.7	5.2
ขอนแก่น	100.0	2.0	39.6	0.3	45.3	11.3	0.4	11.3	0.4	1.1
อุดรธานี	100.0	1.7	47.0	1.6	27.7	16.8	-	16.8	-	5.2

ตารางที่ 13 ร้อยละของประชาชนที่มีอายุ 15 ปีขึ้นไปที่ใช้เงินทางท่องเที่ยว จำนวนตามค่าใช้จ่ายในการเดินทางท่องเที่ยวครั้งล่าสุดหมวดที่มากที่สุด ลักษณะการเดินทางท่องเที่ยว และจังหวัดที่อยู่อาศัย (ต่อ)

จังหวัดที่อยู่อาศัย	ค่าใช้จ่ายในการเดินทาง 1 ครั้งล่าสุด หมวดที่มากที่สุด									
	รวม	ค่าที่พัก	ค่าอาหาร/ เครื่องดื่ม	ค่าบริการ ท่องเที่ยว	ค่าพาหนะ เดินทาง (ตลอดการเดินทาง)	ค่าซื้อสินค้า และของ ที่ระลึก	ค่าใช้จ่าย ทางด้าน ความบันเทิง	ค่าใช้จ่าย อื่น ๆ		
เลย	100.0	2.5	17.3	1.1	46.4	28.5	0.5	3.7		
หนองคาย	100.0	4.6	24.6	-	46.6	23.2	-	1.0		
มุกดาหาร	100.0	2.5	24.6	0.6	45.0	21.2	0.6	5.5		
นครศรีธรรมราช	100.0	1.5	29.0	0.3	39.3	20.5	0.1	9.3		
กระบี่	100.0	4.1	19.2	1.1	48.3	24.1	0.4	2.8		
พังงา	100.0	1.7	20.1	0.1	33.4	42.1	0.1	2.5		
ภูเก็ต	100.0	3.6	18.8	0.3	53.8	21.4	-	2.1		
สุราษฎร์ธานี	100.0	9.4	23.5	1.4	47.1	16.4	0.1	2.1		
สงขลา	100.0	5.1	30.5	0.7	44.5	16.8	1.0	1.4		
ตรัง	100.0	2.6	27.7	-	40.3	20.7	0.6	8.1		

ตารางที่ 13 ร้อยละของประชาชนที่มีอายุ 15 ปีขึ้นไปที่เดินทางท่องเที่ยว จำนวนตามค่าใช้จ่ายในการเดินทางท่องเที่ยว จังหวัดที่มากที่สุด จังหวัดที่น้อยที่สุด ลักษณะการเดินทางท่องเที่ยว และจังหวัดที่อยู่อาศัย (ต่อ)

จังหวัดที่อยู่อาศัย	ค่าใช้จ่ายในการเดินทางฯ ครั้งล่าสุด หมวดที่มากที่สุด									
	รวม	ค่าที่พัก	ค่าอาหาร/ เครื่องดื่ม	ค่าบริการ ท่องเที่ยว	ค่าพาหนะ เดินทาง (ตลอดการเดินทาง)	ค่าซื้อสินค้า และของ ที่ระลึก	ค่าใช้จ่าย ทางด้าน ความบันเทิง	ค่าใช้จ่ายอื่น ๆ		
ไม่พักค้างคืน										
กรุงเทพมหานคร	100.0	-	43.7	0.5	35.2	16.0	0.5	4.1		
สมุทรปราการ	100.0	-	56.8	1.5	22.1	14.3	2.1	3.2		
นนทบุรี	100.0	-	56.3	1.9	21.0	15.9	1.2	3.7		
ปทุมธานี	100.0	-	51.1	0.7	21.0	20.7	0.4	6.1		
อยุธยา	100.0	-	26.5	0.5	24.0	42.6	0.6	5.8		
ลพบุรี	100.0	-	41.2	0.4	36.0	10.0	1.0	11.4		
สระบุรี	100.0	-	36.3	0.4	33.1	24.9	-	5.3		
ฉะเชิงเทรา	100.0	-	54.0	0.9	21.5	21.5	-	2.1		
ปราจีนบุรี	100.0	-	30.9	-	26.6	28.8	0.1	13.6		
กาญจนบุรี	100.0	-	21.7	2.2	55.9	10.9	1.0	8.3		
นครปฐม	100.0	-	40.7	0.8	27.2	20.6	0.4	10.3		
สมุทรสาคร	100.0	-	49.2	0.5	19.9	27.4	0.9	2.1		
เพชรบุรี	100.0	-	23.1	2.4	28.1	35.5	0.3	10.6		
ประจวบคีรีขันธ์	100.0	-	29.8	-	50.9	13.7	-	5.6		
ชลบุรี	100.0	-	29.4	0.5	35.3	28.6	1.4	4.8		

ตารางที่ 13 ร้อยละของประชาชนที่มีอายุ 15 ปีขึ้นไปที่เดินทางท่องเที่ยว จำนวนตามค่าใช้จ่ายในการเดินทางท่องเที่ยวครั้งล่าสุดหมวดที่มากที่สุด ลักษณะการเดินทางท่องเที่ยว และจังหวัดที่อยู่อาศัย (ต่อ)

จังหวัดที่อยู่อาศัย	ค่าใช้จ่ายในการเดินทางฯ ครั้งล่าสุด หมวดที่มากที่สุด							
	รวม	ค่าที่พัก	ค่าอาหาร/ เครื่องดื่ม	ค่าบริการ ท่องเที่ยว	ค่าพาหนะ เดินทาง (ตลอดการเดินทาง)	ค่าซื้อสินค้า และของ ที่ระลึก	ค่าใช้จ่าย ทางด้าน ความบันเทิง	ค่าใช้จ่ายอื่น ๆ
ระยอง	100.0	-	33.8	0.5	31.4	26.1	-	8.2
จันทบุรี	100.0	-	31.1	-	54.9	12.8	0.6	0.6
ตราด	100.0	-	19.4	-	29.0	50.0	0.2	1.4
เชียงใหม่	100.0	-	29.5	-	35.1	28.7	0.5	6.2
ลำพูน	100.0	-	30.8	0.5	23.4	40.7	0.7	3.9
ลำปาง	100.0	-	36.9	3.3	30.4	27.3	0.3	1.8
เชียงใหม่	100.0	-	20.3	0.3	46.0	29.2	1.3	2.9
นครสวรรค์	100.0	-	26.8	3.0	61.3	8.9	-	-
กำแพงเพชร	100.0	-	21.7	0.1	41.8	25.4	1.2	9.8
พิษณุโลก	100.0	-	17.2	-	51.7	27.4	-	3.7
เพชรบูรณ์	100.0	-	30.4	-	47.2	16.4	0.2	5.8
นครราชสีมา	100.0	-	21.9	-	42.9	30.1	-	5.1
อุบลราชธานี	100.0	-	28.0	-	40.7	21.7	1.5	8.1
ขอนแก่น	100.0	-	43.5	-	47.9	6.7	0.6	1.3
อุดรธานี	100.0	-	46.5	1.0	23.6	21.8	-	7.1

ตารางที่ 13 ร้อยละของประชาชนที่มีอายุ 15 ปีขึ้นไปที่เดินทางท่องเที่ยว จำนวนตามค่าใช้จ่ายในการเดินทางท่องเที่ยว จังหวัดสูงสุดหมวดที่มากที่สุด ลักษณะการเดินทางท่องเที่ยว และจังหวัดที่อยู่อาศัย (ต่อ)

จังหวัดที่อยู่อาศัย	ค่าใช้จ่ายในการเดินทางฯ ครั้งล่าสุด หมวดที่มากที่สุด									
	รวม	ค่าที่พัก	ค่าอาหาร/ เครื่องดื่ม	ค่าบริการ ท่องเที่ยว	ค่าพาหนะ เดินทาง (ตลอดการเดินทาง)	ค่าซื้อสินค้า และของ ที่ระลึก	ค่าใช้จ่าย ทางด้าน ความบันเทิง	ค่าใช้จ่าย อื่นๆ	รวม	ค่าที่พัก
เลย	100.0	-	29.0	-	37.3	25.8	-	7.9	-	-
หนองคาย	100.0	-	30.4	-	49.1	18.7	-	1.8	-	-
มุกดาหาร	100.0	-	26.5	0.7	46.0	18.0	0.9	7.9	-	-
นครศรีธรรมราช	100.0	-	22.1	-	35.7	19.7	-	22.5	-	-
กระบี่	100.0	-	23.2	-	46.5	28.3	-	2.0	-	-
พังงา	100.0	-	17.7	0.1	30.3	50.3	-	1.6	-	-
ภูเก็ต	100.0	-	27.5	-	44.5	22.5	-	5.5	-	-
สุราษฎร์ธานี	100.0	-	41.2	0.7	38.8	15.4	-	3.9	-	-
สงขลา	100.0	-	31.5	1.3	47.3	13.7	2.4	3.8	-	-
ตรัง	100.0	-	27.7	-	38.7	20.7	0.1	12.8	-	-

ตารางที่ 13 ร้อยละของประชาชนที่มีอายุ 15 ปีขึ้นไปที่เดินทางท่องเที่ยว จำนวนตามค่าใช้จ่ายในการเดินทางท่องเที่ยว จังหวัดสูงสุดหมวดที่มากที่สุด ลักษณะการเดินทางท่องเที่ยว และจังหวัดที่อยู่อาศัย (ต่อ)

จังหวัดที่อยู่อาศัย	ค่าใช้จ่ายในการเดินทางฯ ครั้งล่าสุด หมวดที่มากที่สุด										
	รวม	ค่าที่พัก	ค่าอาหาร/ เครื่องดื่ม	ค่าบริการ ท่องเที่ยว	ค่าพาหนะ เดินทาง (ตลอดการเดินทาง)	ค่าซื้อสินค้า และของ ที่ระลึก	ค่าใช้จ่าย ทางด้าน ความบันเทิง	ค่าใช้จ่าย อื่นๆ	รวม	ค่าที่พัก	ค่าอาหาร/ เครื่องดื่ม
พักค้างคืน											
กรุงเทพมหานคร	100.0	8.5	33.4	0.2	43.6	11.7	0.8	1.8	100.0	8.5	33.4
สมุทรปราการ	100.0	3.5	39.1	0.9	38.1	16.2	1.4	0.8	100.0	3.5	39.1
นนทบุรี	100.0	11.9	26.2	2.5	39.8	17.4	1.6	0.6	100.0	11.9	26.2
ปทุมธานี	100.0	2.4	19.9	2.0	50.9	22.1	0.7	2.0	100.0	2.4	19.9
อยุธยา	100.0	4.2	17.7	0.9	42.4	31.6	0.7	2.5	100.0	4.2	17.7
ลพบุรี	100.0	5.4	30.2	0.3	42.8	16.8	0.6	3.9	100.0	5.4	30.2
สระบุรี	100.0	2.8	26.2	-	46.9	20.5	1.5	2.1	100.0	2.8	26.2
ฉะเชิงเทรา	100.0	3.8	25.0	0.7	31.1	38.1	-	1.3	100.0	3.8	25.0
ปราจีนบุรี	100.0	3.5	32.5	0.1	42.4	16.2	-	5.3	100.0	3.5	32.5
กาญจนบุรี	100.0	3.1	18.0	1.0	43.4	30.2	0.7	3.6	100.0	3.1	18.0
นครปฐม	100.0	4.9	26.8	0.4	41.0	24.6	0.4	1.9	100.0	4.9	26.8
สมุทรสาคร	100.0	1.6	23.8	0.6	47.9	21.4	0.7	4.0	100.0	1.6	23.8
เพชรบุรี	100.0	1.8	28.8	0.8	37.6	24.5	0.5	6.0	100.0	1.8	28.8
ประจวบคีรีขันธ์	100.0	2.8	25.8	0.5	40.5	25.0	0.5	4.9	100.0	2.8	25.8
ชลบุรี	100.0	7.4	21.0	-	48.1	18.2	-	5.3	100.0	7.4	21.0

ตารางที่ 13 ร้อยละของประชาชนที่มีอายุ 15 ปีขึ้นไปที่เดินทางท่องเที่ยว จำนวนตามค่าใช้จ่ายในการเดินทางท่องเที่ยว ที่แยกตามค่าจ้างสูงสุดหมวดที่ห้ามมากที่สุด ลักษณะการเดินทางท่องเที่ยว และจังหวัดที่อยู่อาศัย (ต่อ)

จังหวัดที่อยู่อาศัย	ค่าใช้จ่ายในการเดินทาง ¹ ครั้งล่าสุด หมวดที่ห้ามมากที่สุด									
	รวม	ค่าที่พัก	ค่าอาหาร/ เครื่องดื่ม	ค่าบริการ ท่องเที่ยว	ค่าพาหนะ เดินทาง (ตลอดการเดินทาง)	ค่าซื้อสินค้า และของ ที่ระลึก	ค่าใช้จ่าย ทางด้าน ความบันเทิง	ค่าใช้จ่าย อื่นๆ	ค่าใช้จ่ายอื่น ๆ	ค่าใช้จ่ายอื่น ๆ
ระยอง	100.0	5.8	18.7	-	44.0	30.0	1.1	0.4	0.4	0.4
จันทบุรี	100.0	4.0	25.9	0.5	53.3	12.8	0.2	3.3	3.3	3.3
ตราด	100.0	0.9	17.6	-	60.3	18.2	-	3.0	3.0	3.0
เชียงใหม่	100.0	4.2	28.1	0.2	31.9	33.0	1.2	1.4	1.4	1.4
ลำพูน	100.0	1.8	27.0	1.8	37.0	30.7	-	1.7	1.7	1.7
ลำปาง	100.0	2.9	22.2	-	47.6	25.1	0.9	1.3	1.3	1.3
เชียงใหม่	100.0	4.1	26.2	1.1	56.5	11.5	-	0.6	0.6	0.6
นครสวรรค์	100.0	4.7	23.6	0.2	45.4	25.9	-	0.2	0.2	0.2
กำแพงเพชร	100.0	7.4	20.4	0.4	46.1	20.4	-	5.3	5.3	5.3
พิษณุโลก	100.0	3.3	28.4	-	44.2	21.8	0.6	1.7	1.7	1.7
เพชรบูรณ์	100.0	1.1	34.8	0.7	32.9	28.7	-	1.8	1.8	1.8
นครราชสีมา	100.0	6.2	15.5	0.3	49.9	27.3	-	0.8	0.8	0.8
อุบลราชธานี	100.0	2.3	22.7	-	47.1	23.7	0.3	3.9	3.9	3.9
ขอนแก่น	100.0	4.1	35.5	0.7	42.7	15.9	0.1	1.0	1.0	1.0
อุดรธานี	100.0	3.2	47.2	2.2	31.0	12.7	-	3.7	3.7	3.7

ตารางที่ 13 ร้อยละของประชาชนที่มีอายุ 15 ปีขึ้นไปที่ใช้เงินทางท่องเที่ยว จำนวนตามค่าใช้จ่ายในการเดินทางท่องเที่ยว จังหวัดที่มากที่สุด จังหวัดที่น้อย และจังหวัดที่อยู่อาศัย (ต่อ)

จังหวัดที่อยู่อาศัย	ค่าใช้จ่ายในการเดินทาง ¹ ครั้งล่าสุด หมวดที่มากที่สุด									
	รวม	ค่าที่พัก	ค่าอาหาร/ เครื่องดื่ม	ค่าบริการ ท่องเที่ยว	ค่าพาหนะ เดินทาง (ตลอดการเดินทาง)	ค่าซื้อสินค้า และของ ที่ระลึก	ค่าใช้จ่าย ทางด้าน ความบันเทิง	ค่าใช้จ่าย อื่นๆ	ค่าใช้จ่าย ทางด้าน ความบันเทิง	ค่าใช้จ่าย อื่นๆ
เลย	100.0	3.4	13.2	1.4	49.6	29.5	0.7	2.2	0.7	2.2
หนองคาย	100.0	9.8	18.0	-	43.8	28.4	-	-	-	-
มุกดาหาร	100.0	7.9	20.5	0.4	42.4	28.4	-	0.4	-	0.4
นครศรีธรรมราช	100.0	2.0	31.4	0.3	40.5	20.8	0.1	4.9	0.1	4.9
กระบี่	100.0	7.5	15.9	2.0	49.7	20.6	0.8	3.5	0.8	3.5
พังงา	100.0	4.1	23.6	0.1	38.0	30.1	0.2	3.9	0.2	3.9
ภูเก็ต	100.0	3.9	18.0	0.3	54.8	21.3	-	1.7	-	1.7
สุราษฎร์ธานี	100.0	14.4	14.4	1.7	51.3	16.9	0.2	1.1	0.2	1.1
สงขลา	100.0	7.1	30.1	0.5	43.3	18.0	0.5	0.5	0.5	0.5
ตรัง	100.0	6.8	27.7	-	42.8	20.6	1.5	0.6	1.5	0.6

หมายเหตุ : - มีข้อมูลจำนวนเล็กน้อย

ตารางที่ 14 ร้อยละของประชาชนที่มีอายุ 15 ปีขึ้นไป จำแนกตามการเดินทางท่องเที่ยวต่างประเทศในรอบปี 2553 และจังหวัดที่อยู่อาศัย

จังหวัดที่อยู่อาศัย	การเดินทางท่องเที่ยวต่างประเทศในรอบปี 2553		ค่าเฉลี่ยของจำนวนครั้ง ที่เดินทางไป ต่างประเทศ (ครั้ง/ปี)
	รวม	ไม่เดินทางท่องเที่ยว ต่างประเทศ	
		เดินทางท่องเที่ยว	
รวม		ต่างประเทศ	
กรุงเทพมหานคร	100.0	95.0	5.0
สมุทรปราการ	100.0	94.9	5.1
นนทบุรี	100.0	95.2	4.8
ปทุมธานี	100.0	99.3	0.7
อยุธยา	100.0	98.9	1.1
ลพบุรี	100.0	99.7	0.3
สระบุรี	100.0	96.6	3.4
ฉะเชิงเทรา	100.0	97.9	2.1
ปราจีนบุรี	100.0	99.1	0.9
กาญจนบุรี	100.0	98.8	1.2
นครปฐม	100.0	97.7	2.3
สมุทรสาคร	100.0	99.1	0.9
เพชรบุรี	100.0	98.5	1.5
ประจวบคีรีขันธ์	100.0	95.9	4.1
ชลบุรี	100.0	98.7	1.3

ตารางที่ 14 ร้อยละของประชาชนที่มีอายุ 15 ปีขึ้นไป จำแนกตามการเดินทางท่องเที่ยวต่างประเทศในรอบปี 2553 และจังหวัดที่อยู่อาศัย (ต่อ)

จังหวัดที่อยู่อาศัย	รวม	การเดินทางท่องเที่ยวต่างประเทศในรอบปี 2553		ค่าเฉลี่ยของจำนวนครั้ง ที่เดินทางไป ต่างประเทศ (ครั้ง /ปี)
		ไม่ได้เดินทางท่องเที่ยว ต่างประเทศ	เดินทางท่องเที่ยว ต่างประเทศ	
ระยอง	100.0	96.2	3.8	1.2
จันทบุรี	100.0	96.6	3.4	2.2
ตราด	100.0	98.2	1.8	1.2
เชียงใหม่	100.0	88.6	11.4	1.3
ลำพูน	100.0	96.1	3.9	1.2
ลำปาง	100.0	97.8	2.2	1.3
เชียงราย	100.0	88.6	11.4	1.7
นครสวรรค์	100.0	99.6	0.4	1.6
กำแพงเพชร	100.0	97.4	2.6	1.4
พิษณุโลก	100.0	96.3	3.7	1.1
เพชรบูรณ์	100.0	97.5	2.5	1.1
นครราชสีมา	100.0	98.8	1.2	1.0
อุบลราชธานี	100.0	89.6	10.4	1.7
ขอนแก่น	100.0	98.0	2.0	1.2
อุดรธานี	100.0	93.6	6.4	1.6

ตารางที่ 14 ร้อยละของประชาชนที่มีอายุ 15 ปีขึ้นไป จำแนกตามการเดินทางท่องเที่ยวต่างประเทศในรอบปี 2553 และจังหวัดที่อยู่อาศัย (ต่อ)

จังหวัดที่อยู่อาศัย	การเดินทางท่องเที่ยวต่างประเทศในรอบปี 2553				ค่าเฉลี่ยของจำนวนครั้ง ที่เดินทางไป ต่างประเทศ (ครั้ง/ปี)
	รวม	ไม่เดินทางท่องเที่ยว ต่างประเทศ	เดินทางท่องเที่ยว ต่างประเทศ	เดินทางท่องเที่ยว ต่างประเทศ	
เคย	100.0	97.3	2.7	1.2	
หนองคาย	100.0	96.6	3.4	1.2	
มุกดาหาร	100.0	94.8	5.2	2.0	
นครศรีธรรมราช	100.0	98.1	1.9	1.0	
กระบี่	100.0	97.4	2.6	1.2	
พังงา	100.0	99.0	1.0	1.0	
ภูเก็ต	100.0	96.9	3.1	1.5	
สุราษฎร์ธานี	100.0	98.4	1.6	1.0	
สงขลา	100.0	95.3	4.7	1.5	
ตรัง	100.0	97.9	2.1	1.4	

ตารางที่ 15 ร้อยละของประชาชนที่มีอายุ 15 ปีขึ้นไปเดินทางท่องเที่ยวต่างประเทศในรอบปี 2553 จำแนกตามการเดินทางท่องเที่ยวในประเทศไทยและต่างประเทศ และจังหวัดที่อยู่อาศัย

จังหวัดที่อยู่อาศัย	การเดินทางท่องเที่ยวในประเทศไทยและต่างประเทศ				ปัจจัยที่มีผลให้เลิกเดินทางท่องเที่ยวต่างประเทศมากกว่าในประเทศ ^{1/}									
	รวม	เดินทางท่องเที่ยว ภายในประเทศ	เดินทางท่องเที่ยว มากกว่า	เดินทางท่องเที่ยว ต่างประเทศ	มากกว่า	มากกว่า	ความน่าสนใจ/ แหล่งท่องเที่ยว มีชื่อเสียง	ใฝ่ฝัน อยากไปเที่ยว	ได้รับรางวัล จากการจัด ประกวด	มีคนแนะนำ / เพื่อนชวน	เพื่อทำงาน/ ธุรกิจ/ ธุระส่วนตัว	รายการ ส่งเสริม การขายต่างๆ	ค่าใช้จ่าย ในการท่องเที่ยว ในประเทศสูง กว่าต่างประเทศ	แหล่งท่องเที่ยว ในท้องถิ่น ไม่น่าเที่ยว/ ไม่น่าสนใจ
กรุงเทพมหานคร	100.0	82.0	18.0	33.3	16.7	-	22.2	55.6	11.1	5.6	-	5.6	-	5.6
สมุทรปราการ	100.0	88.8	11.2	65.5	18.9	18.9	65.5	15.5	-	18.9	15.5	-	15.5	-
นนทบุรี	100.0	70.4	29.6	48.3	35.3	-	20.9	32.3	25.9	-	-	-	-	6.5
ปทุมธานี	100.0	86.3	13.7	-	-	-	-	100.0	-	-	-	-	-	-
อยุธยา	100.0	100.0	-	-	-	-	-	-	-	-	-	-	-	-
ลพบุรี	100.0	100.0	-	-	-	-	-	-	-	-	-	-	-	-
สระบุรี	100.0	92.9	7.1	50.0	-	-	50.0	50.0	-	-	-	-	-	-
ฉะเชิงเทรา	100.0	97.7	2.3	100.0	100.0	-	100.0	-	-	-	-	-	-	-
ปราจีนบุรี	100.0	100.0	-	-	-	-	-	-	-	-	-	-	-	-
กาญจนบุรี	100.0	88.2	11.8	-	-	33.3	33.3	66.7	-	-	-	-	-	33.3
นครปฐม	100.0	97.6	2.4	-	-	-	-	100.0	-	-	-	-	100.0	-
สมุทรสาคร	100.0	90.7	9.3	100.0	100.0	-	-	100.0	100.0	-	-	-	-	-
เพชรบุรี	100.0	91.5	8.5	-	-	-	-	100.0	-	-	-	-	-	-
ประจวบคีรีขันธ์	100.0	90.3	9.7	33.6	33.6	-	-	-	50.0	-	-	-	-	16.4
ชลบุรี	100.0	91.4	8.6	-	-	-	-	100.0	-	-	-	-	-	-

ตารางที่ 15 ร้อยละของประชาชนที่มีอายุ 15 ปีขึ้นไปเดินทางท่องเที่ยวต่างประเทศในรอบปี 2553 จำแนกตามการเดินทางท่องเที่ยวในประเทศไทยและต่างประเทศ และจังหวัดที่อยู่อาศัย (ต่อ)

จังหวัดที่อยู่อาศัย	การเดินทางท่องเที่ยวในประเทศไทยและต่างประเทศ				ปัจจัยที่มีผลให้เลือกเดินทางท่องเที่ยวต่างประเทศมากกว่าในประเทศไทย ^{1/}				ค่าใช้จ่ายในการท่องเที่ยวในประเทศไทย	ค่าใช้จ่ายในการท่องเที่ยวในต่างประเทศสูงกว่าประเทศไทย	แหล่งท่องเที่ยวในท้องถิ่น	อื่นๆ
	รวม	เดินทางท่องเที่ยวภายในประเทศ	เดินทางท่องเที่ยวต่างประเทศ	เดินทางท่องเที่ยวทั้งในประเทศและต่างประเทศ	ได้รับรางวัล	มีคนแนะนำ	เพื่อทำงาน/ธุรกิจ/ธุระส่วนตัว	รายการส่งเสริมการขายต่างๆ				
ระยอง	100.0	81.9	18.1	-	-	-	81.9	-	-	-	-	18.1
จันทบุรี	100.0	73.5	26.5	26.2	45.6	14.1	22.8	14.1	-	22.8	-	31.5
ตราด	100.0	100.0	-	-	-	-	-	-	-	-	-	-
เชียงใหม่	100.0	94.0	6.0	30.0	10.0	40.0	-	-	20.0	-	-	50.0
ลำพูน	100.0	100.0	-	-	-	-	-	-	-	-	-	-
ลำปาง	100.0	90.9	9.1	100.0	64.4	64.4	35.6	-	-	-	-	-
เชียงใหม่	100.0	62.5	37.5	49.2	-	1.0	14.9	1.0	2.0	1.0	1.0	43.5
นครสวรรค์	100.0	100.0	-	-	-	-	-	-	-	-	-	-
กำแพงเพชร	100.0	100.0	-	-	-	-	-	-	-	-	-	-
พิษณุโลก	100.0	94.6	5.4	-	-	-	100.0	-	-	-	-	-
เพชรบูรณ์	100.0	92.9	7.1	100.0	-	-	-	-	-	-	-	-
นครราชสีมา	100.0	88.6	11.4	66.7	-	-	33.3	-	-	-	-	-
อุดรธานี	100.0	44.4	55.6	38.0	8.9	2.4	71.7	0.8	4.9	-	-	26.6
ขอนแก่น	100.0	100.0	-	-	-	-	-	-	-	-	-	-
อุดรธานี	100.0	85.3	14.7	28.0	6.3	-	31.4	-	-	-	-	28.0

ตารางที่ 15 ร้อยละของประชาชนที่มีอายุ 15 ปีขึ้นไปเดินทางท่องเที่ยวต่างประเทศในรอบปี 2553 จำแนกตามการเดินทางท่องเที่ยวในประเทศไทย และจังหวัดที่อยู่อาศัย (ต่อ)

จังหวัดที่อยู่อาศัย	การเดินทางท่องเที่ยวในประเทศไทยและต่างประเทศ				ปัจจัยที่มีผลให้เลือกเดินทางท่องเที่ยวต่างประเทศมากกว่าในประเทศ ^{1/}				อื่นๆ	
	รวม	เดินทางท่องเที่ยวภายในประเทศ	เดินทางท่องเที่ยวต่างประเทศ	เดินทางท่องเที่ยวมากกว่า	ได้รับรางวัล	มีคนแนะนำ	เพื่อทำงาน/ธุรกิจ/ธุระส่วนตัว	รายการส่งเสริมการขายต่างๆ		ค่าใช้จ่ายในการท่องเที่ยวในประเทศสูง
เดช	100.0	75.1	24.9	20.8	6.9	34.6	37.6	-	-	13.9
หนองคาย	100.0	94.3	5.7	23.4	-	-	-	-	-	76.6
นุกาดหาร	100.0	63.1	36.9	21.4	2.1	36.1	42.0	4.2	-	-
นครศรีธรรมราช	100.0	96.0	4.0	100.0	-	50.0	-	-	-	-
กระบี่	100.0	90.1	9.9	11.5	-	-	23.0	-	-	65.5
พังงา	100.0	80.7	19.3	-	-	-	100.0	-	-	-
ภูเก็ต	100.0	75.0	25.0	66.3	-	57.7	33.7	-	-	-
สุราษฎร์ธานี	100.0	95.6	4.4	-	-	-	100.0	-	-	-
สงขลา	100.0	82.0	18.0	66.7	-	11.1	33.3	11.1	-	44.4
ตรัง	100.0	88.3	11.7	13.8	-	-	-	72.3	-	-

หมายเหตุ : 1/ ตามเฉพาะผู้ที่เดินทางท่องเที่ยวต่างประเทศมากกว่าในประเทศและตอบได้มากกว่า 1 คำตอบ

- มีข้อมูลจำนวนเล็กน้อย

ตารางที่ 16 ร้อยละของประชาชนที่มีอายุ 15 ปีขึ้นไปเดินทางไปยังประเทศ จำนวนตามช่วงเวลาส่วนใหญ่ที่เดินทางไปต่างประเทศ และจังหวัดที่อยู่อาศัย

จังหวัด	ช่วงเวลาส่วนใหญ่ที่เดินทางไปต่างประเทศ				
	รวม	มกราคม - มีนาคม	เมษายน - มิถุนายน	กรกฎาคม - กันยายน	ตุลาคม - ธันวาคม
กรุงเทพมหานคร	100.0	20.0	27.0	19.0	34.0
สมุทรปราการ	100.0	24.9	47.0	9.1	19.0
นนทบุรี	100.0	34.7	24.3	22.4	18.6
ปทุมธานี	100.0	29.4	27.4	-	43.2
อยุธยา	100.0	14.4	25.1	21.3	39.2
ลพบุรี	100.0	15.4	53.8	-	30.8
สระบุรี	100.0	22.7	28.4	21.3	27.6
ฉะเชิงเทรา	100.0	19.1	33.7	9.1	38.1
ปราจีนบุรี	100.0	42.0	33.0	5.3	19.7
กาญจนบุรี	100.0	23.6	21.5	43.1	11.8
นครปฐม	100.0	40.4	14.4	20.9	24.3
สมุทรสาคร	100.0	32.0	22.7	-	45.3
เพชรบุรี	100.0	9.4	18.8	8.5	63.3
ประจวบคีรีขันธ์	100.0	27.4	25.8	24.3	22.5
ชลบุรี	100.0	8.6	60.4	6.9	24.1

ตารางที่ 16 ร้อยละของประชาชนที่มีอายุ 15 ปีขึ้นไปที่เดินทางไปยังประเทศ จำนวนตามช่วงเวลาส่วนใหญ่ที่เดินทางไปยังประเทศ และจังหวัดที่อยู่อาศัย (ต่อ)

จังหวัด	ช่วงเวลาส่วนใหญ่ที่เดินทางไปยังประเทศ					
	รวม	มกราคม - มีนาคม	เมษายน - มิถุนายน	กรกฎาคม - กันยายน	ตุลาคม - ธันวาคม	
ระยอง	100.0	22.6	23.5	25.9	28.0	
จันทบุรี	100.0	34.0	14.4	17.3	34.3	
ตราด	100.0	32.3	20.0	19.3	28.4	
เชียงใหม่	100.0	25.0	35.2	7.1	32.7	
ลำพูน	100.0	31.8	26.8	12.0	29.4	
ลำปาง	100.0	31.2	18.2	9.1	41.5	
เชียงใหม่	100.0	30.4	37.4	3.5	28.7	
นครสวรรค์	100.0	49.9	10.0	10.0	30.1	
กำแพงเพชร	100.0	5.4	19.6	11.6	63.4	
พิษณุโลก	100.0	16.6	35.8	7.7	39.9	
เพชรบูรณ์	100.0	35.1	37.0	9.7	18.2	
นครราชสีมา	100.0	7.6	17.7	31.7	43.0	
อุบลราชธานี	100.0	33.6	21.1	4.0	41.3	
ขอนแก่น	100.0	34.7	46.7	4.4	14.2	
อุดรธานี	100.0	36.3	31.2	13.7	18.8	

ตารางที่ 16 ร้อยละของประชาชนที่มีอายุ 15 ปีขึ้นไปเดินทางไปยังประเทศ จำนวนตามช่วงเวลาส่วนใหญ่ที่เดินทางไปยังประเทศ และจังหวัดที่อยู่อาศัย (ต่อ)

จังหวัด	ช่วงเวลาส่วนใหญ่ที่เดินทางไปยังประเทศ					
	รวม	มกราคม - มีนาคม	เมษายน - มิถุนายน	กรกฎาคม - กันยายน	ตุลาคม - ธันวาคม	
เดย	100.0	23.9	43.6	8.6	23.9	
หนองคาย	100.0	14.1	27.9	21.2	36.8	
มุกดาหาร	100.0	19.5	52.3	8.7	19.5	
นครศรีธรรมราช	100.0	22.5	67.4	4.0	6.1	
กระบี่	100.0	26.2	22.8	20.5	30.5	
พังงา	100.0	26.9	68.1	-	5.0	
ภูเก็ต	100.0	37.2	31.5	14.7	16.6	
สุราษฎร์ธานี	100.0	43.3	21.9	4.4	30.4	
สงขลา	100.0	12.8	44.2	22.6	20.4	
ตรัง	100.0	30.2	43.2	3.2	23.4	

หมายเหตุ : - มีข้อมูลจำนวนเล็กน้อย

ตารางที่ 17 ร้อยละของประชาชนอายุ 15 ปีขึ้นไป จำแนกตามการวางแผนล่วงหน้าก่อนการเดินทาง และจังหวัดที่อยู่อาศัย

จังหวัดที่อยู่อาศัย	การวางแผนล่วงหน้าก่อนการเดินทางท่องเที่ยว			ระยะเวลาการวางแผนล่วงหน้า ^{1/}	
	รวม	ไม่มี	มีการวางแผนล่วงหน้า	น้อยกว่า 1 สัปดาห์	มากกว่า 1 เดือน
กรุงเทพมหานคร	100.0	60.8	39.2	26.5	49.9
สมุทรปราการ	100.0	44.9	55.1	33.7	46.4
นนทบุรี	100.0	72.8	27.2	25.8	38.8
ปทุมธานี	100.0	77.3	22.7	22.0	63.2
อยุธยา	100.0	53.6	46.4	43.6	42.4
ลพบุรี	100.0	55.3	44.7	28.2	54.7
สระบุรี	100.0	88.7	11.3	15.3	65.8
ฉะเชิงเทรา	100.0	73.8	26.2	29.3	50.1
ปราจีนบุรี	100.0	82.7	17.3	28.5	47.8
กาญจนบุรี	100.0	88.3	11.7	54.8	33.5
นครปฐม	100.0	51.2	48.8	38.5	46.1
สมุทรสาคร	100.0	77.7	22.3	28.2	53.7
เพชรบุรี	100.0	80.6	19.4	43.0	48.2
ประจวบคีรีขันธ์	100.0	63.1	36.9	43.0	40.6
ชลบุรี	100.0	57.2	42.8	15.4	35.2

ตารางที่ 17 ร้อยละของประชาชนอายุ 15 ปีขึ้นไป จำแนกตามการวางแผนล่วงหน้าก่อนการเดินทาง และจังหวัดที่อยู่อาศัย (ต่อ)

จังหวัดที่อยู่อาศัย	การวางแผนล่วงหน้าก่อนการเดินทางท่องเที่ยว			ระยะเวลาการวางแผนล่วงหน้า ^{1/}	
	รวม	ไม่มี	มีการวางแผนล่วงหน้า	น้อยกว่า 1 สัปดาห์	มากกว่า 1 เดือน
ระยอง	100.0	65.1	34.9	23.1	51.6
จันทบุรี	100.0	72.4	27.6	45.9	32.6
ตราด	100.0	75.6	24.4	44.4	45.9
เชียงใหม่	100.0	58.4	41.6	33.7	42.8
ลำพูน	100.0	76.5	23.5	55.1	36.4
ลำปาง	100.0	65.5	34.5	43.6	40.7
เชียงราย	100.0	69.4	30.6	36.8	40.1
นครสวรรค์	100.0	77.0	23.0	47.2	40.4
กำแพงเพชร	100.0	67.6	32.4	38.4	47.0
พิษณุโลก	100.0	76.5	23.5	10.6	64.9
เพชรบูรณ์	100.0	89.1	10.9	43.2	42.0
นครราชสีมา	100.0	89.6	10.4	25.8	49.9
อุบลราชธานี	100.0	68.8	31.2	30.2	44.2
ขอนแก่น	100.0	58.1	41.9	30.2	64.7
อุดรธานี	100.0	81.9	18.1	52.1	30.2

ตารางที่ 17 ร้อยละของประชาชนอายุ 15 ปีขึ้นไป จำแนกตามการวางแผนล่วงหน้าก่อนการเดินทาง และจังหวัดที่อยู่อาศัย (ต่อ)

จังหวัดที่อยู่อาศัย	การวางแผนล่วงหน้าก่อนการเดินทางท่องเที่ยว		ระยะเวลาการวางแผนล่วงหน้า ^{1/}	
	รวม	ไม่มี มีการวางแผน ล่วงหน้า	น้อยกว่า 1 สัปดาห์	มากกว่า 1 เดือน
เลย	100.0	83.8	16.2	54.5
หนองคาย	100.0	93.3	6.7	38.6
มุกดาหาร	100.0	88.6	11.4	31.0
นครศรีธรรมราช	100.0	73.2	26.8	33.1
กระบี่	100.0	75.7	24.3	52.3
พังงา	100.0	80.4	19.6	48.5
ภูเก็ต	100.0	53.8	46.2	41.6
สุราษฎร์ธานี	100.0	61.9	38.1	33.1
สงขลา	100.0	71.7	28.3	47.5
ตรัง	100.0	76.8	23.2	38.1
				50.9
				39.7
				23.4
				9.4

หมายเหตุ : 1/ ตามเฉพาะผู้ที่มีการวางแผนล่วงหน้าก่อนการเดินทาง

ตารางที่ 18 ร้อยละของประชาชนอายุ 15 ปีขึ้นไป จำแนกตามการจัดสรรวงเงินสำหรับการเดินทางท่องเที่ยว และจังหวัดที่อยู่อาศัย

จังหวัดที่อยู่อาศัย	การจัดสรรวงเงินสำหรับการเดินทางท่องเที่ยว				วงเงินที่จัดสรรต่อปี (บาท) ^{1/}										
	รวม	ไม่มีการจัดสรร		ไม่เกิน 2,000 บาท		2,001 - 5,000 บาท		5,001 - 10,000 บาท		10,001 - 20,000 บาท		20,001 - 30,000 บาท		มากกว่า 30,000 บาท	
		ไม่มี	มีเงิน ^๑		บาท		บาท		บาท		บาท		บาท		บาท
กรุงเทพมหานคร	100.0	72.6	27.4	7.3	31.3	34.9	17.8	4.0	4.7						
สมุทรปราการ	100.0	77.0	23.0	12.4	27.4	27.7	19.3	6.5	6.7						
นนทบุรี	100.0	78.1	21.9	10.2	34.6	27.8	18.6	6.5	2.3						
ปทุมธานี	100.0	75.3	24.7	7.8	40.0	32.6	10.0	4.0	5.6						
อยุธยา	100.0	81.2	18.8	4.8	28.9	35.3	24.5	4.4	2.1						
ลพบุรี	100.0	93.1	6.9	2.0	26.6	36.9	24.9	8.2	1.4						
สระบุรี	100.0	92.2	7.8	6.3	21.3	31.7	26.8	8.4	5.5						
ฉะเชิงเทรา	100.0	82.2	17.8	16.1	41.8	23.0	14.3	3.2	1.6						
ปราจีนบุรี	100.0	87.5	12.5	15.6	43.5	20.2	15.8	3.4	1.5						
กาญจนบุรี	100.0	94.8	5.2	18.2	37.5	15.1	14.6	5.0	9.6						
นครปฐม	100.0	73.8	26.2	21.9	48.7	18.6	9.3	1.5	-						
สมุทรสาคร	100.0	84.6	15.4	8.9	32.7	36.3	18.1	2.7	1.3						
เพชรบุรี	100.0	90.2	9.8	23.9	43.1	21.7	7.7	2.9	0.7						
ประจวบคีรีขันธ์	100.0	72.2	27.8	17.6	36.1	26.4	10.2	5.0	4.7						
ชลบุรี	100.0	75.6	24.4	5.6	31.6	33.0	23.4	4.3	2.1						

ตารางที่ 18 ร้อยละของประชาชนอายุ 15 ปีขึ้นไป จำแนกตามการจัดการจัดสรรวงเงินสำหรับการเดินทางท่องเที่ยว และจังหวัดที่อยู่อาศัย (ต่อ)

จังหวัดที่อยู่อาศัย	การจัดการจัดสรรวงเงินสำหรับการเดินทางท่องเที่ยว				วงเงินที่จัดสรรต่อปี (บาท) ^{1/}										
	รวม	ไม่มี		มีการจัดสรร	ไม่เกิน 2,000 บาท		2,001 - 5,000 บาท		5,001 - 10,000 บาท		10,001 - 20,000 บาท		20,001 - 30,000 บาท		มากกว่า 30,000 บาท
		ไม่มี	มี		ไม่มี	มี	ไม่มี	มี	ไม่มี	มี	ไม่มี	มี			
ระยอง	100.0	82.4	17.6	17.6	7.4	13.7	37.0	29.3	8.9	3.7					
จันทบุรี	100.0	81.2	18.8	18.8	7.4	33.2	34.4	18.0	4.0	3.0					
ตราด	100.0	86.5	13.5	13.5	17.7	51.4	25.0	4.8	0.6	0.3					
เชียงใหม่	100.0	77.6	22.4	22.4	17.3	31.0	30.0	12.7	4.2	4.8					
ลำพูน	100.0	86.8	13.2	13.2	37.7	32.1	12.7	13.0	3.0	1.5					
ลำปาง	100.0	85.2	14.8	14.8	9.8	43.2	27.3	11.1	5.8	2.8					
เชียงใหม่	100.0	88.0	12.0	12.0	23.8	36.2	22.3	14.2	2.8	0.7					
นครสวรรค์	100.0	82.5	17.5	17.5	8.1	49.3	30.9	9.7	1.1	0.9					
กำแพงเพชร	100.0	80.0	20.0	20.0	18.5	36.4	30.0	9.7	3.4	2.0					
พิษณุโลก	100.0	89.7	10.3	10.3	38.9	17.1	17.2	19.2	4.0	3.6					
เพชรบูรณ์	100.0	96.0	4.0	4.0	5.3	25.4	31.6	36.1	1.6	-					
นครราชสีมา	100.0	94.3	5.7	5.7	9.6	26.3	39.2	15.9	7.4	1.6					
อุบลราชธานี	100.0	84.2	15.8	15.8	13.6	43.3	21.0	15.0	4.4	2.7					
ขอนแก่น	100.0	83.9	16.1	16.1	7.7	51.3	30.8	8.7	1.2	0.3					
อุดรธานี	100.0	88.1	11.9	11.9	15.2	21.2	29.9	16.0	10.8	6.9					

ตารางที่ 18 ร้อยละของประชาชนอายุ 15 ปีขึ้นไป จำแนกตามการจัดการจัดสรรวงเงินสำหรับการเดินทางท่องเที่ยว และจังหวัดที่อยู่อาศัย (ต่อ)

จังหวัดที่อยู่อาศัย	การจัดการวงเงินสำหรับการเดินทางท่องเที่ยว				วงเงินที่จัดสรรต่อปี (บาท) ^{1/}									
	รวม	ไม่มีการจัดสรร		ไม่เกิน 2,000 บาท		2,001 - 5,000 บาท		5,001 - 10,000 บาท		10,001 - 20,000 บาท		20,001 - 30,000 บาท		มากกว่า 30,000 บาท
		ไม่มี	มี	ไม่มี	มี	ไม่มี	มี	ไม่มี	มี	ไม่มี	มี	ไม่มี	มี	
เลย	100.0	89.5	10.5	2.0	31.5	27.0	20.1	8.4	11.0					
หนองคาย	100.0	95.5	4.5	2.1	36.4	30.4	21.5	8.6	1.0					
มุกดาหาร	100.0	90.3	9.7	43.4	27.4	11.9	9.1	4.5	3.7					
นครศรีธรรมราช	100.0	81.7	18.3	2.1	30.3	36.9	15.9	10.3	4.5					
กระบี่	100.0	83.3	16.7	13.1	33.2	23.1	18.4	6.1	6.1					
พังงา	100.0	87.6	12.4	4.5	31.1	28.2	20.7	6.1	9.4					
ภูเก็ต	100.0	67.2	32.8	2.3	21.4	40.1	22.2	8.5	5.5					
สุราษฎร์ธานี	100.0	85.9	14.1	3.4	22.4	20.8	30.6	14.6	8.2					
สงขลา	100.0	68.6	31.4	18.5	22.5	25.9	19.8	9.6	3.7					
ตรัง	100.0	89.0	11.0	4.5	40.7	35.5	11.0	4.5	3.8					

หมายเหตุ : 1/ ตามเฉพาะผู้ที่มีการจัดสรรวงเงินสำหรับการเดินทางท่องเที่ยว

- มีข้อมูลจำนวนเล็กน้อย

ตารางที่ 19 ร้อยละของประชาชนอายุ 15 ปีขึ้นไป จำแนกตามการยอมรับรู้ทราบบสโตนแกน "ถอดเมืองไทย ให้หายเหนื่อย" และจังหวัดที่อยู่อาศัย

จังหวัดที่อยู่อาศัย	การรับรู้/ทราบบสโตนแกน "ถอดเมืองไทย ให้หายเหนื่อย"				สื่อที่ทำให้รับรู้/ทราบบสโตนแกน ^{1/}				
	รวม	ไม่ยอมรับรู้/ ไม่ทราบ	เคยรับรู้/ ทราบ	วิทยุ	โทรทัศน์	ป้ายโฆษณา	แผ่นโปสเตอร์	เว็บไซต์	อื่นๆ
กรุงเทพมหานคร	100.0	32.5	67.5	15.0	97.3	12.5	3.5	4.3	1.0
สมุทรปราการ	100.0	20.2	79.8	17.0	98.6	24.2	6.3	7.8	0.3
นนทบุรี	100.0	28.3	71.7	27.0	97.0	15.0	5.3	6.6	0.6
ปทุมธานี	100.0	21.6	78.4	14.6	99.6	9.7	1.1	3.3	0.1
อยุธยา	100.0	35.3	64.7	18.4	98.5	20.2	5.0	3.7	0.5
ลพบุรี	100.0	29.5	70.5	6.3	99.9	6.1	2.7	2.4	-
สระบุรี	100.0	53.7	46.3	13.6	98.0	3.8	3.0	6.9	-
ฉะเชิงเทรา	100.0	46.5	53.5	8.6	99.5	6.9	1.3	3.3	-
ปราจีนบุรี	100.0	47.8	52.2	4.0	99.6	1.5	2.4	5.0	2.4
กาญจนบุรี	100.0	38.7	61.3	10.3	98.2	3.1	2.2	2.7	-
นครปฐม	100.0	34.0	66.0	9.1	98.1	10.0	4.9	5.4	0.2
สมุทรสาคร	100.0	34.6	65.4	2.5	99.2	4.8	1.3	1.5	-
เพชรบุรี	100.0	54.9	45.1	10.8	99.6	6.1	0.4	3.1	-
ประจวบคีรีขันธ์	100.0	45.3	54.7	0.7	5.7	0.2	0.1	0.1	-
ชลบุรี	100.0	34.2	65.8	18.8	99.6	20.5	6.4	3.2	-

ตารางที่ 19 ร้อยละของประชาชนอายุ 15 ปีขึ้นไป จำแนกตามการเคยรับรู้ทราบสโลแกน "ถอดเมืองไทย ให้อยู่เหน้อย" และจังหวัดที่อยู่อาศัย (ต่อ)

จังหวัดที่อยู่อาศัย	การรับรู้/ทราบสโลแกน "ถอดเมืองไทย ให้อยู่เหน้อย"				สิ่งที่ทำให้รับรู้/ทราบสโลแกน ^{1/}				
	รวม	ไม่เคยรับรู้/ ไม่ทราบ	เคยรับรู้/ ทราบ	วิทยุ	โทรทัศน์	ป้ายโฆษณา	แผ่นโปสเตอร์	เว็บไซต์	อื่นๆ
ระยอง	100.0	30.1	69.9	8.3	99.5	9.1	2.3	5.4	0.4
จันทบุรี	100.0	47.0	53.0	5.5	99.5	1.3	3.5	2.6	0.5
ตราด	100.0	53.6	46.4	9.5	97.8	4.6	0.5	1.1	0.1
เชียงใหม่	100.0	34.8	65.2	6.9	99.9	2.9	0.9	6.5	-
ลำพูน	100.0	58.3	41.7	4.1	98.5	3.6	1.2	2.6	-
ลำปาง	100.0	35.5	64.5	14.3	99.0	3.3	2.4	4.9	0.2
เชียงราย	100.0	45.9	54.1	27.1	97.8	2.4	1.5	2.8	-
นครสวรรค์	100.0	48.3	51.7	10.7	96.9	10.3	4.0	4.4	0.3
กำแพงเพชร	100.0	42.1	57.9	13.2	92.4	4.1	2.9	2.1	0.1
พิษณุโลก	100.0	40.0	60.0	6.7	98.2	4.6	0.6	4.4	0.8
เพชรบูรณ์	100.0	48.2	51.8	0.5	99.0	2.0	0.8	2.2	0.1
นครราชสีมา	100.0	40.0	60.0	9.6	99.6	3.8	2.2	1.9	0.1
อุบลราชธานี	100.0	40.8	59.2	10.6	99.6	4.3	2.7	5.0	0.7
ขอนแก่น	100.0	34.5	65.5	17.7	97.3	18.4	4.6	11.5	-
อุดรธานี	100.0	54.3	45.7	1.0	99.5	1.1	0.1	1.8	0.3

ตารางที่ 19 ร้อยละของประชาชนอายุ 15 ปีขึ้นไป จำแนกตามการเคยรับรู้/ทราบสโลแกน "ถอดเมืองไทย ให้อภัยเหยื่อ" และจังหวัดที่อยู่อาศัย (ต่อ)

จังหวัดที่อยู่อาศัย	การรับรู้/ทราบสโลแกน "ถอดเมืองไทย ให้อภัยเหยื่อ"				สื่อที่ทำให้รับรู้/ทราบสโลแกน ^{1/}				
	รวม	ไม่เคยรับรู้/ ไม่ทราบ	เคยรับรู้/ ทราบ	วิทยุ	โทรทัศน์	ป้ายโฆษณา	แผ่นโปสเตอร์	เว็บไซต์	อื่นๆ
โดย	100.0	37.6	62.4	30.5	97.8	18.9	3.5	0.7	0.1
หนองคาย	100.0	64.2	35.8	26.3	99.5	5.9	1.2	1.2	0.4
มุกดาหาร	100.0	68.8	31.2	19.5	97.2	16.8	5.1	2.9	-
นครศรีธรรมราช	100.0	44.3	55.7	5.3	98.7	15.3	5.8	1.7	1.6
กระบี่	100.0	53.8	46.2	17.3	98.1	8.1	2.3	1.4	-
พังงา	100.0	41.6	58.4	15.3	99.3	5.7	0.9	3.8	-
ภูเก็ต	100.0	27.7	72.3	5.9	99.4	8.5	4.1	7.0	-
สุราษฎร์ธานี	100.0	31.9	68.1	24.0	99.7	17.3	9.0	6.3	-
สงขลา	100.0	36.1	63.9	9.9	98.9	13.1	4.8	5.2	0.5
ตรัง	100.0	20.1	79.9	18.8	99.9	8.8	3.2	4.2	-

หมายเหตุ : 1/ จำนวนเฉพาะผู้ที่เคยรับรู้/ทราบและตอบได้มากกว่า 1 คำตอบ

- มีข้อมูลจำนวนเล็กน้อย

ตารางที่ 20 ร้อยละของประชาชนอายุ 15 ปี จำแนกตามความรู้สึกรู้สึกที่มีต่อสโลแกน "ถอดเมืองไทยให้หายเหนื่อย" ความคิดเห็นที่มีต่อคำพูดที่ว่า "การถอดเที่ยวเป็นส่วนหนึ่งของชีวิต" และจังหวัดที่อยู่อาศัย

จังหวัดที่อยู่อาศัย	ความรู้สึกรู้สึกที่มีต่อสโลแกน "ถอดเมืองไทยให้หายเหนื่อย"		ความคิดเห็นที่มีต่อคำพูดที่ว่า "การถอดเที่ยวเป็นส่วนหนึ่งของชีวิต"		
	รวม	รู้สึกอยากเดินทาง ท่องเที่ยว	รวม	ใช่	ไม่ใช่
กรุงเทพมหานคร	100.0	51.9	100.0	60.1	39.9
สมุทรปราการ	100.0	60.6	100.0	51.6	48.4
นนทบุรี	100.0	45.4	100.0	40.1	59.9
ปทุมธานี	100.0	51.8	100.0	61.4	38.6
อยุธยา	100.0	49.4	100.0	52.7	47.3
ลพบุรี	100.0	43.1	100.0	31.7	68.3
สระบุรี	100.0	49.8	100.0	55.6	44.4
ฉะเชิงเทรา	100.0	46.5	100.0	56.5	43.5
ปราจีนบุรี	100.0	33.1	100.0	59.5	40.5
กาฬสินธุ์	100.0	43.3	100.0	37.5	62.5
นครปฐม	100.0	54.4	100.0	61.8	38.2
สมุทรสาคร	100.0	57.6	100.0	61.6	38.4
เพชรบุรี	100.0	46.0	100.0	47.6	52.4
ประจวบคีรีขันธ์	100.0	45.3	100.0	55.4	44.6
ชลบุรี	100.0	41.1	100.0	42.0	58.0

ตารางที่ 20 ร้อยละของประชาชนอายุ 15 ปี จำแนกตามความรู้สึกรู้สึกที่มีต่อสโลแกน "ถอดเมืองไทยให้หายเหนื่อย" ความคิดเห็นที่มีต่อคำพูดที่ว่า "การถอดเที่ยวเป็นส่วนหนึ่งของชีวิต" และจังหวัดที่อยู่อาศัย (ต่อ)

จังหวัดที่อยู่อาศัย	ความรู้สึกรู้สึกที่มีต่อสโลแกน "ถอดเมืองไทยให้หายเหนื่อย"		ความคิดเห็นที่มีต่อคำพูดที่ว่า "การถอดเที่ยวเป็นส่วนหนึ่งของชีวิต"		
	รวม	รู้สึกอยากเดินทาง ท่องเที่ยว	รวม	ใช่	ไม่ใช่
ระยอง	100.0	51.8	100.0	47.6	52.4
จันทบุรี	100.0	43.2	100.0	55.5	44.5
ตราด	100.0	36.2	100.0	43.3	56.7
เชียงใหม่	100.0	60.0	100.0	68.2	31.8
ลำพูน	100.0	47.4	100.0	67.3	32.7
ลำปาง	100.0	57.4	100.0	73.2	26.8
เชียงราย	100.0	36.0	100.0	31.0	69.0
นครสวรรค์	100.0	39.9	100.0	56.1	43.9
กำแพงเพชร	100.0	55.4	100.0	64.6	35.4
พิษณุโลก	100.0	52.3	100.0	61.3	38.7
เพชรบูรณ์	100.0	48.3	100.0	48.6	51.4
นครราชสีมา	100.0	56.8	100.0	60.9	39.1
อุบลราชธานี	100.0	60.1	100.0	75.6	24.4
ขอนแก่น	100.0	53.2	100.0	60.1	39.9
อุดรธานี	100.0	61.1	100.0	85.6	14.4

ตารางที่ 20 ร้อยละของประชาชนอายุ 15 ปี จำแนกตามความรู้สึกรู้สึกที่มีต่อสโลแกน "ถอดเมืองไทยให้หายเหนื่อย" ความคิดเห็นที่มีต่อคำพูดที่ว่า "การถอดเที่ยวเป็นส่วนหนึ่งของชีวิต" และจังหวัดที่อยู่อาศัย (ต่อ)

จังหวัดที่อยู่อาศัย	ความรู้สึกรู้สึกที่มีต่อสโลแกน "ถอดเมืองไทยให้หายเหนื่อย"		ความคิดเห็นที่มีต่อคำพูดที่ว่า "การถอดเที่ยวเป็นส่วนหนึ่งของชีวิต"			
	รวม	รู้สึกอยากเดินทาง ท่องเที่ยว	รู้สึกเฉยๆ	รวม	ใช่	ไม่ใช่
โดย	100.0	45.7	54.3	100.0	64.3	35.7
หนองคาย	100.0	40.3	59.7	100.0	59.5	40.5
มุกดาหาร	100.0	30.9	69.1	100.0	44.3	55.7
นครศรีธรรมราช	100.0	46.5	53.5	100.0	80.0	20.0
กระบี่	100.0	54.1	45.9	100.0	68.8	31.2
พังงา	100.0	48.0	52.0	100.0	70.4	29.6
ภูเก็ต	100.0	59.9	40.1	100.0	61.0	39.0
สุราษฎร์ธานี	100.0	43.9	56.1	100.0	44.3	55.7
สงขลา	100.0	52.2	47.8	100.0	50.1	49.9
ตรัง	100.0	60.9	39.1	100.0	61.2	38.8

ภาคผนวก

ภาคผนวก

คำนิยาม

1. สมาชิกของครัวเรือน

หมายถึง บุคคลซึ่งอาศัยอยู่เป็นประจำในครัวเรือน รวมทั้งคนที่เคยอยู่ในครัวเรือนแต่ได้จากไปอยู่ที่อื่นชั่วคราวโดยไม่มีวัตถุประสงค์จะไปอยู่ประจำที่อื่นและมีลักษณะอย่างใดอย่างหนึ่ง ดังนี้

- 1) จากไปที่อื่นชั่วคราวไม่เกิน 3 เดือน เช่น ผู้ป่วยที่เข้ารับการรักษาที่โรงพยาบาลหรือผู้ที่ไปบวช (ไม่นับคนในครัวเรือนที่จากไปเพื่อเรียนหนังสือ หรือประกอบอาชีพซึ่งมีที่อยู่ประจำที่อื่น รวมทั้งผู้ต้องโทษ ผู้ถูกเกณฑ์ทหาร และคนไข้ในโรงพยาบาลโรคจิต)
 - 2) จากไปเกิน 3 เดือน แต่ไม่มีที่อยู่อาศัยประจำที่อื่น เช่น ไปทำงานในเรือ เซลล์แมน เป็นต้น
 - 3) จากไปเพื่อศึกษา อบรม ฝึกงานต่างประเทศไม่เกิน 6 เดือน
 - 4) จากไปทำงานที่อื่นชั่วคราวไม่เกิน 30 วัน นับจากวันไปถึงกำหนดกลับ เช่น ผู้ที่ไปรับจ้าง ตัดอ้อย ฯลฯ
- นอกจากนี้สมาชิกของครัวเรือนยังรวมถึงผู้ที่มาพักอาศัยอยู่ชั่วคราวเกินกว่า 3 เดือน

2. การเดินทางท่องเที่ยว

หมายถึง การเดินทางของสมาชิกในครัวเรือนจากถิ่นที่อยู่อาศัยประจำในจังหวัดหนึ่งไปยังสถานที่ที่อยู่ในอีกจังหวัดหนึ่งหรือต่างประเทศชั่วคราว โดยมีจุดประสงค์เพื่อท่องเที่ยว พักผ่อน เยี่ยมครอบครัว/ญาติมิตร ประชุม หรือสัมมนา เล่นหรือดูกีฬา ประกอบพิธีทางศาสนา รวมทั้งการเดินทางเพื่อไปรับการรักษาตัว หรือประกอบภารกิจอื่นๆ ที่ไม่ใช่ เพื่อการทำงานประจำหรือเพื่อการศึกษา และต้องไม่ใช่การเดินทางที่มีวัตถุประสงค์หลักเพื่อซื้อสินค้า มาจำหน่าย ผู้เดินทางในลักษณะดังกล่าวข้างต้นจำแนกเป็น 2 ประเภท คือ

- 1) **นักท่องเที่ยว** หมายถึง ผู้เดินทางท่องเที่ยวโดยมีการพักค้างคืนอย่างน้อย 1 คืน
- 2) **นักทัศนาจร** หมายถึง ผู้เดินทางโดยไม่มีพักค้างคืน

3. จำนวนครั้ง/ทริป ของการเดินทาง

หมายถึง รอบระยะเวลาการเดินทางจากจุดเริ่มต้น ณ สถานที่พักอาศัยอยู่ประจำไปยังสถานที่แห่งอื่นในต่างจังหวัด หรือต่างประเทศจนกระทั่งกลับมาอยู่ที่พักอาศัยประจำอีกครั้ง

4. ประเภทกิจกรรมของการท่องเที่ยว

4.1 การท่องเที่ยวเชิงสุขภาพ

หมายถึง การท่องเที่ยวในแหล่งท่องเที่ยว ทางธรรมชาติ/แหล่งท่องเที่ยวที่มีกิจกรรมเพื่อการดูแล รักษาสุขภาพเป็นกิจกรรมสำคัญในการท่องเที่ยว เพื่อการพักผ่อน การเรียนรู้วิธีการรักษาสุขภาพกายและใจ ให้ได้ความเพลิดเพลิน มีความรู้ในการรักษาคุณค่าของคุณภาพชีวิตที่ดี กิจกรรมการท่องเที่ยวเชิงสุขภาพแบ่งออกเป็น 2 ลักษณะหลักๆ คือ

- 1) การท่องเที่ยวเชิงบำบัดรักษาสุขภาพ เช่น การผ่าตัดเสริมความงามหรือทำศัลยกรรมพลาสติก การลดน้ำหนัก การตรวจสุขภาพเบื้องต้น การทำฟันและรักษาสุขภาพฟัน การทำเลสิก การเข้าคอร์สทำ D-tox หรือการล้างพิษในร่างกาย
- 2) การท่องเที่ยวเชิงส่งเสริมสุขภาพ เช่น การนวดแผนไทย การอบ/ประคบสมุนไพร การอาบน้ำแร่/สปา

4.2 การท่องเที่ยวเชิงนิเวศและผจญภัย

หมายถึง การท่องเที่ยวที่คำนึงถึงสิ่งแวดล้อม ซึ่งครอบคลุมถึงการท่องเที่ยวในสถานที่ธรรมชาติ การแสวงหาประสบการณ์ที่แปลกใหม่ท้าทายโดยมีกระบวนการเรียนรู้ร่วมกันของคนในท้องถิ่นและนักท่องเที่ยวที่มีการดำเนินการด้วยความเข้าใจ และอนุรักษ์ธรรมชาติให้ยั่งยืนไปพร้อมกับการทำกิจกรรมท่องเที่ยวอย่างมีจิตสำนึก

- กิจกรรมการท่องเที่ยวเชิงนิเวศ เช่น การส่องสัตว์ การดูนก การชมผีเสื้อ การนั่งช้าง
- การท่องเที่ยวเชิงผจญภัย เช่น การปีนผา/เขา การปั่นจักรยานเสือภูเขา การล่องแก่ง การพายเรือแคนู/เรือคายัค การเที่ยวถ้ำ
- กิจกรรมการท่องเที่ยวเชิงนิเวศ และผจญภัย เช่น การเดินป่า การดำน้ำ

4.3 การท่องเที่ยวเชิงเกษตร

หมายถึง การเดินทางท่องเที่ยวไปยังพื้นที่ชุมชนเกษตรกรรม สวนเกษตร สวนสมุนไพร ฟาร์ม ปศุสัตว์และสัตว์เลี้ยง แหล่งเพาะเลี้ยงสัตว์น้ำต่างๆ สถานที่ราชการ ตลอดจนสถาบันการศึกษาที่มีงานวิจัยและพัฒนาเทคโนโลยีการผลิตทางเกษตรที่ทันสมัย ฯลฯ เพื่อชื่นชมความสวยงามและได้สัมผัสกับวิถีชีวิตความเป็นอยู่ของชาวชนบท ชนบทธรรมชาติ วัฒนธรรม ประเพณี โดยครอบคลุมกิจกรรม เช่น การชมไร่/นาต่างๆ การชมสวนผลไม้ การชมสวนดอกไม้/กล้วยไม้ การชมหมู่บ้านไม้ประดับ การชมกระบวนการผลิตไบชา การชมฟาร์ม ปศุสัตว์ การชมแหล่งเพาะพันธุ์สัตว์น้ำ

4.4 การท่องเที่ยวเชิงกีฬา

หมายถึง การเดินทางท่องเที่ยวเพื่อเล่นกีฬา หรือการเข้าร่วมชมกีฬา

4.5 การท่องเที่ยวเชิงวัฒนธรรม

หมายถึง การท่องเที่ยวเพื่อชมสิ่งที่แสดงถึงความเป็นวัฒนธรรมประเพณี วิธีการดำเนินชีวิต ศิลปะ ทุกแขนง และสิ่งต่างๆ ที่แสดงถึงความเจริญรุ่งเรือง การดำเนินชีวิตของบุคคลในแต่ละยุคสมัย หรือการเข้าร่วมกิจกรรมที่เน้นศิลปวัฒนธรรม ประเพณี อย่างมีความตั้งใจ

4.6 การท่องเที่ยวเชิงศาสนา

หมายถึง การเดินทางท่องเที่ยวไปยังศาสนสถานหรือสถานที่ที่มีความสำคัญทางศาสนา เพื่อเยี่ยมชมการบูชา สิ่งศักดิ์สิทธิ์ นมัสการเกจิอาจารย์ รวมไปถึงกิจกรรมด้านศาสนา เช่น การนั่งวิปัสสนา กรรมฐาน

4.7 การท่องเที่ยวทางเรือ

หมายถึง การท่องเที่ยวโดยมีเรือเป็นพาหนะ เดินทาง ด้วยระดับความเร็วที่ไม่มากนักไปตามเส้นทางน้ำที่มีทัศนียภาพที่สวยงาม มีวัตถุประสงค์ เพื่อการพักผ่อนและความเพลิดเพลินจากการเดินทาง เช่น การล่องเรือเพื่อรับประทานอาหาร การล่องเรือสำราญที่มีบริการที่พักบนเรืออย่างครบวงจรหรือ การล่องเรือเพื่อชมการแสดงต่างๆ การล่องเรือเพื่อชมวิถีชีวิตและวัฒนธรรมท้องถิ่นต่างๆ และการล่องเรือเพื่อชมความงามของธรรมชาติ เป็นต้น

4.8 การท่องเที่ยวในแหล่งที่มนุษย์สร้างขึ้น (นันทนาการและบันเทิง) เป็นการเดินทางไปท่องเที่ยวยังสถานที่หรือกิจกรรมที่มนุษย์สร้างขึ้น ที่มีได้มีความสำคัญ หรือมีความสำคัญน้อยในเชิงประวัติศาสตร์ โบราณคดี ศาสนา หรือวัฒนธรรม แบ่งได้เป็น 6 ประเภทดังนี้

- 1) ย่านบันเทิง/แหล่งบันเทิง
- 2) สวนสัตว์
- 3) สวนสนุก
- 4) สวนสาธารณะ/สวนสาธารณะลักษณะพิเศษ
- 5) พิพิธภัณฑ์เฉพาะทาง
- 6) แหล่งท่องเที่ยวเพื่อการศึกษาทางวิทยาศาสตร์/อุตสาหกรรม/เทคโนโลยี

5. ประเภทของสถานที่พักแรม ได้แก่

- 1) **โรงแรม** หมายถึง สถานที่ประกอบการเชิงการค้าที่นักธุรกิจตั้งขึ้น เพื่อบริการที่พักชั่วคราวสำหรับผู้เดินทางในเรื่องของที่พักอาศัย อาหาร และ บริการอื่นๆ ที่เกี่ยวข้องกับการพักอาศัยและเดินทาง หรืออาคารที่มีห้องนอนหลายห้องติดต่อกัน ในอาคารหนึ่งหลังหรือหลายหลังที่มีบริการต่างๆ เพื่อความสะดวกของผู้ที่มาพัก
- 2) **รีสอร์ท** หมายถึง สถานที่ประกอบการเชิงการค้าที่นักธุรกิจตั้งขึ้น มีลักษณะเป็นโรงแรมประเภทหนึ่งมีที่ตั้งอยู่ในแหล่งธรรมชาติ หรืออยู่ใกล้กับธรรมชาติ มีบรรยากาศดี เพื่อบริการผู้เดินทางในเรื่องของที่พักอาศัย อาหาร และบริการอื่นๆ ที่เกี่ยวข้องกับการพักอาศัยและเดินทาง
- 3) **บังกะโล** หมายถึง ที่พักสำหรับนักท่องเที่ยวรูปแบบหนึ่งมีลักษณะเป็นบ้านพักชั้นเดียว และมีที่ตั้งอยู่ในแหล่งธรรมชาติ หรืออยู่ใกล้กับธรรมชาติ เพื่อให้นักท่องเที่ยวสามารถสัมผัสกับธรรมชาติได้อย่างใกล้ชิด

- 4) **เกสต์เฮาส์** หมายถึง ที่พักที่ดัดแปลงขึ้นและแบ่งห้องเป็นที่พักแรมสำหรับผู้เดินทาง
- 5) **โฮมสเตย์** หมายถึง การท่องเที่ยวรูปแบบหนึ่ง ซึ่งนักท่องเที่ยวจะต้องพักร่วมกับเจ้าของบ้านภายใต้ชายคาเดียวกัน และศึกษารวมชาติ วิถีชีวิต ไทยหรือวัฒนธรรมไทย โดยมีการจัดบริการและสิ่งอำนวยความสะดวกตามสมควร
- 6) **บ้านรับรอง** คือ ที่พักที่หน่วยราชการ บริษัทหรือเอกชนจัดไว้เพื่อใช้รับรองหรือพักผ่อนโดยไม่เก็บค่าเช่า เช่น
 - บ้านรับรองของหน่วยราชการ หมายถึง ที่พักที่หน่วยราชการจัดสร้างไว้ในจังหวัดต่างๆ เพื่อใช้รับรองแขกของทางราชการหรือผู้เกี่ยวข้องเข้าพัก สถานที่พักในลักษณะนี้มักจะไม่ต้องเสียค่าเช่า
 - บ้านรับรองของบริษัทเอกชน หมายถึง ที่พักที่บริษัทเอกชนได้จัดสร้างไว้ในจังหวัดต่างๆ เพื่อรับรองหรือให้พนักงานของบริษัทที่เดินทางไปจังหวัดนั้นๆ ได้ใช้เป็นสวัสดิการของบริษัท
- 7) **เซอร์วิสอพาร์ทเมนท์** หมายถึง สถานที่ประกอบการเชิงการค้าที่นักธุรกิจตั้งขึ้นเพื่อบริการผู้เดินทางในเรื่องของที่พักอาศัย ซึ่งได้รวมลักษณะของห้องชุด และโรงแรมเข้าด้วยกัน มีเครื่องตกแต่งบ้าน ชุดรับแขก อุปกรณ์ครัว พื้นที่ปรุงอาหาร และมีสิ่งอำนวยความสะดวกอื่นๆ

6. ลักษณะ/รูปแบบการจัดการเดินทาง ได้แก่

- 1) **การจัดการเดินทางเอง** หมายถึง การเดินทางที่ผู้เดินทางวางแผนจัดการเดินทางด้วยตนเองทุกอย่าง
- 2) **การจัดการเดินทางผ่านบริษัทนำเที่ยว** หมายถึง การเดินทางที่ผู้เดินทางเดินทางโดยการซื้อ รายการนำเที่ยว (Package Tour) จากบริษัทนำเที่ยว โดยบริษัทนำเที่ยวจะทำหน้าที่เป็นผู้จัดการเกี่ยวกับพาหนะ ที่พัก อาหาร/เครื่องดื่ม และกิจกรรมนันทนาการให้ โดยอาจดำเนินการอำนวยความสะดวกเต็มรูปแบบ (การจัดการเดินทางผ่านบริษัทนำเที่ยวทั้งหมด) หรืออาจใช้บริการของบริษัทนำเที่ยว ในการอำนวยความสะดวกบางส่วน เช่น การซื้อตั๋วโดยสารเครื่องบิน การซื้อที่พัก เป็นต้น

7. รายได้ที่เป็นตัวเงิน

หมายถึง รายได้ที่ได้รับจากการทำงาน และที่ได้รับจากแหล่งอื่นๆ ที่ไม่ใช่จากการทำงาน เช่น บำเหน็จ บำนาญ เงินช่วยเหลือต่างๆ เงินโอน และรายได้จากทรัพย์สิน

8. ค่าใช้จ่าย จำแนกเป็นหมวดค่าใช่จ่ายหลัก 7 หมวด ดังต่อไปนี้

- 1) ค่าใช่จ่ายเพื่อเป็นค่าที่พัก เช่น ค่าใช่จ่าย ที่จ่ายเป็นค่าเช่า/ค่าบริการ โรงแรม เกสต์เฮาส์ รีสอร์ท/บังกะโล ที่พักอุทยาน ค่าบำรุงวัด (กรณีพักวัด)
- 2) ค่าใช่จ่ายเพื่อเป็นค่าอาหาร/เครื่องดื่ม รวมค่าอาหาร/เครื่องดื่มทุกรายการที่จ่ายตลอด การเดินทาง เช่น ค่าอาหารในภัตตาคาร ร้านอาหาร ร้านหาบเร่แผงลอย เป็นต้น
- 3) ค่าใช่จ่ายเพื่อเป็นค่าบริการท่องเที่ยว เช่น ค่าบัตรผ่านประตูเพื่อเข้าชมพิพิธภัณฑ์ ค่าธรรมเนียมการเข้าอุทยาน/สวนสัตว์/โบราณสถาน เป็นต้น

- 4) ค่าใช้จ่ายเพื่อเป็นค่าพาหนะเดินทางตลอด การเดินทาง เป็นค่าน้ำมันรถ/ค่าพาหนะเดินทางภายในจังหวัด และข้ามจังหวัด (ตั้งแต่ต้นทางถึงปลายทาง)
- 5) ค่าใช้จ่ายเพื่อเป็นค่าซื้อสินค้า และของที่ระลึก เช่น ค่าใช้จ่ายที่จ่ายเพื่อซื้อสินค้าทั้งสินค้าอุปโภค/บริโภค เพื่อนำกลับไปยังถิ่นที่อยู่ถาวรของตน ไม่รวมสินค้าที่ซื้อเพื่อนำกลับไปขายต่อ เช่น สินค้าประเภทอัญมณี เสื้อผ้าสำเร็จรูป ผ้าไหม สินค้าประเภทแบรนด์เนม หรือเครื่องหนัง เป็นต้น
- 6) ค่าใช้จ่ายทางด้านความบันเทิง เช่น ค่าใช้จ่ายที่จ่ายเพื่อเข้าร่วมกิจกรรมเพื่อความสำราญ/บันเทิง เช่น ค่าบริการเชิงสุขภาพ กอล์ฟ ดำน้ำ ล่องแก่ง กีฬาต่างๆ ชมการแสดงทางศิลปวัฒนธรรม/การแสดงสินค้า ค่าเช่าอุปกรณ์กีฬาบางชนิด เช่น เจ็ทสกี บานาน่าโบ๊ต เป็นต้น
- 7) ค่าใช้จ่ายอื่นๆ เช่น ค่าทำบุญค่ารักษา พยาบาล ค่าฟิล์ม เป็นต้น

9. แหล่งท่องเที่ยวในจังหวัด

การแบ่งประเภทแหล่งท่องเที่ยว ออกเป็น 3 ประเภท ดังนี้

1. แหล่งท่องเที่ยวธรรมชาติ เกาะ เขตรักษาพันธุ์สัตว์ป่า เขตห้ามล่าสัตว์ป่า จุดชมวิว ซากฟอสซิล ถ้ำ ทะเลสาบ/หนอง/บึง ทุ่งดอกไม้และพืชพันธุ์ น้ำตก น้ำพุร้อน/บ่อน้ำร้อน/ธารน้ำร้อน ปะการัง พืช/ป่าชายเลน/พื้นที่ชุ่มน้ำ ภูเขา/ธรณีสัณฐานเฉพาะ แม่น้ำ/แก่ง วนอุทยาน ศูนย์วิจัย/สถานีทดลอง ศูนย์ศึกษาธรรมชาติ สวนรุกขชาติ หาดทราย/ชายทะเล และอุทยานแห่งชาติ
2. แหล่งท่องเที่ยวประเภทประวัติศาสตร์ โบราณวัตถุสถาน และศาสนา กำแพงเมือง/คูเมือง ชุมชนโบราณ โบราณสถาน/โบราณวัตถุ ประวัติความเป็นมา พระตำหนัก/วัง/พระราชวัง/คุ้ม พิพิธภัณฑสถาน ศูนย์ศึกษาประวัติศาสตร์ อนุสาวรีย์/อนุสรณ์สถาน และอุทยานประวัติศาสตร์
3. แหล่งท่องเที่ยวประเภทศิลปวัฒนธรรม ประเพณี และกิจกรรม เชื้อน/อ่างเก็บน้ำ โครงการหลวง งานประเพณี จุดผ่านแดน ตลาดนัด/ตลาดสด ไร่/สวนเกษตร/สถานีประมง วิถีชีวิตความเป็นอยู่ ศูนย์วัฒนธรรม ศูนย์หัตถกรรม สวนพฤกษศาสตร์ สวนสัตว์/ศูนย์ฝึกสัตว์/สวนสนุก สวนสาธารณะ/สวนหย่อม หมู่บ้าน เหมือง ศูนย์ประชุม ศูนย์การเรียนรู้ และศูนย์กีฬา/กิจกรรมการกีฬาทางบก/ทางน้ำ

คณะผู้จัดทำ CD - ROM

หน่วยงานเจ้าของเรื่อง

กลุ่มสภากิตติเทคโนโลยีสารสนเทศและการสื่อสาร
สำนักสภากิตติเศรษฐกิจและสังคม
โทร. 0 2142 1249, 0 2142 1250

หน่วยงานผลิตและออกแบบ

กลุ่มบูรณาการข้อมูลสภากิตติ
สำนักสภากิตติพยากรณ์
โทร. 0 2141 7494

ตารางสถิติในรูป Format Excel

ตารางสถิติรายการ

ตารางสถิติรายภาคในรูปแบบ Format Excel

ตอนที่ 1 การเดินทางท่องเที่ยวต่างจังหวัด

- ตารางที่ 1 ร้อยละของประชาชนที่มีอายุ 15 ปีขึ้นไปที่เดินทางท่องเที่ยว จำแนกตามจำนวนครั้ง/ทริปที่เดินทางในรอบปี 2553 ลักษณะการเดินทาง และภาคที่อยู่อาศัย
- ตารางที่ 2 ร้อยละของประชาชนที่มีอายุ 15 ปีขึ้นไปที่เดินทางท่องเที่ยว จำแนกตามวัตถุประสงค์หลักในการเดินทางท่องเที่ยว ลักษณะการเดินทาง และภาคที่อยู่อาศัย
- ตารางที่ 3 ร้อยละของประชาชนที่มีอายุ 15 ปีขึ้นไปที่เดินทางท่องเที่ยว จำแนกตามกิจกรรมที่ทำระหว่างเดินทางท่องเที่ยว ลักษณะการเดินทาง และภาคที่อยู่อาศัย

ตอนที่ 2 การจัดการเดินทาง

- ตารางที่ 4 ร้อยละของประชาชนที่มีอายุ 15 ปีขึ้นไปที่เดินทางท่องเที่ยว จำแนกตามผู้ร่วมเดินทางท่องเที่ยวส่วนใหญ่ ลักษณะการเดินทาง และภาคที่อยู่อาศัย
- ตารางที่ 5 ร้อยละของประชาชนที่มีอายุ 15 ปีขึ้นไปที่เดินทางท่องเที่ยว จำแนกตามผู้ตัดสินใจเลือกการเดินทางท่องเที่ยวส่วนใหญ่ ลักษณะการเดินทาง และภาคที่อยู่อาศัย
- ตารางที่ 6 ร้อยละของประชาชนที่มีอายุ 15 ปีขึ้นไปที่เดินทางท่องเที่ยว จำแนกตามลักษณะการจัดการเดินทาง ลักษณะการเดินทาง และภาคที่อยู่อาศัย
- ตารางที่ 7 ร้อยละของประชาชนที่มีอายุ 15 ปีขึ้นไปที่เดินทางท่องเที่ยว จำแนกตามวันเวลาที่เดินทางท่องเที่ยวส่วนใหญ่ ลักษณะการเดินทาง และภาคที่อยู่อาศัย
- ตารางที่ 8 ร้อยละของประชาชนที่มีอายุ 15 ปีขึ้นไปที่เดินทางท่องเที่ยว จำแนกตามการหาข้อมูลจากแหล่งข้อมูลสำหรับการเดินทาง ลักษณะการเดินทาง และภาคที่อยู่อาศัย
- ตารางที่ 9 ร้อยละของประชาชนที่มีอายุ 15 ปีขึ้นไปที่เดินทางท่องเที่ยว จำแนกตามความคิดเห็นเกี่ยวกับความน่าเชื่อถือของแหล่งข้อมูล ลักษณะการเดินทาง และภาคที่อยู่อาศัย
- ตารางที่ 10 ร้อยละของประชาชนที่มีอายุ 15 ปีขึ้นไปที่เดินทางท่องเที่ยว จำแนกตามพาหนะหลักที่ใช้ในการเดินทางส่วนใหญ่ ลักษณะการเดินทาง และภาคที่อยู่อาศัย
- ตารางที่ 11 ร้อยละของประชาชนที่มีอายุ 15 ปีขึ้นไปที่เดินทางท่องเที่ยวแบบพักค้างคืน จำแนกตามจำนวนที่เดินทางท่องเที่ยวส่วนใหญ่ และภาคที่อยู่อาศัย

ตอนที่ 3 ค่าใช้จ่ายในการเดินทาง

- ตารางที่ 12 ร้อยละของประชาชนที่มีอายุ 15 ปีขึ้นไปที่เดินทางท่องเที่ยว จำแนกตามค่าใช้จ่ายในการเดินทางท่องเที่ยวครั้ง/ทริปล่าสุดต่อคน ลักษณะการเดินทาง และภาคที่อยู่อาศัย

ตารางสถิติรายการภายในรูป Format Excel (ต่อ)

- ตารางที่ 13 ร้อยละของประชาชนที่มีอายุ 15 ปีขึ้นไปที่เดินทางท่องเที่ยว จำแนกตามค่าใช้จ่ายในการเดินทางท่องเที่ยวครั้งล่าสุด หมวดที่ใช้มากที่สุด ลักษณะการเดินทาง และภาคที่อยู่อาศัย
- ตอนที่ 4 การเดินทางท่องเที่ยวต่างประเทศ
- ตารางที่ 14 ร้อยละของประชาชนที่มีอายุ 15 ปีขึ้นไปที่เดินทางท่องเที่ยวต่างประเทศ จำแนกตามการเดินทางไปต่างประเทศเมื่อเปรียบเทียบกับการเดินทางภายในประเทศ และภาคที่อยู่อาศัย

ตารางสถิติรายจังหวัด

ตารางสถิติรายจังหวัดในรูป Format Excel

ตอนที่ 1 การเดินทางท่องเที่ยวต่างจังหวัด

- ตารางที่ 1 ร้อยละของประชาชนที่มีอายุ 15 ปีขึ้นไปที่ไม่เดินทางท่องเที่ยวในรอบปี 2553 จำแนกตามเหตุผลสำคัญที่ไม่เดินทางท่องเที่ยว และจังหวัดที่อยู่อาศัย
- ตารางที่ 2 ร้อยละของประชาชนที่มีอายุ 15 ปีขึ้นไปที่เดินทางท่องเที่ยว จำแนกตามจำนวนครั้ง/ทริปที่เดินทางในรอบปี 2553 ลักษณะการเดินทาง และจังหวัดที่อยู่อาศัย
- ตารางที่ 3 ร้อยละของประชาชนที่มีอายุ 15 ปีขึ้นไปที่เดินทางท่องเที่ยว จำแนกตามวัตถุประสงค์หลักในการเดินทางท่องเที่ยว ลักษณะการเดินทาง และจังหวัดที่อยู่อาศัย
- ตารางที่ 4 ร้อยละของประชาชนที่มีอายุ 15 ปีขึ้นไปที่เดินทางท่องเที่ยว จำแนกตามกิจกรรมที่ทำระหว่างเดินทาง ลักษณะการเดินทาง และจังหวัดที่อยู่อาศัย

ตอนที่ 2 การจัดการเดินทาง

- ตารางที่ 5 ร้อยละของประชาชนที่มีอายุ 15 ปีขึ้นไปที่เดินทางท่องเที่ยว จำแนกตามลักษณะผู้ร่วมเดินทาง ลักษณะการเดินทาง และจังหวัดที่อยู่อาศัย
- ตารางที่ 6 ร้อยละของประชาชนที่มีอายุ 15 ปีขึ้นไปที่เดินทางท่องเที่ยว จำแนกตามลักษณะผู้ตัดสินใจเลือกการเดินทาง ลักษณะการเดินทาง และจังหวัดที่อยู่อาศัย
- ตารางที่ 7 ร้อยละของประชาชนที่มีอายุ 15 ปีขึ้นไปที่เดินทางท่องเที่ยว จำแนกตามวันและเวลาที่เดินทางท่องเที่ยวส่วนใหญ่ ลักษณะการเดินทาง และจังหวัดที่อยู่อาศัย
- ตารางที่ 8 ร้อยละของประชาชนที่มีอายุ 15 ปีขึ้นไปที่เดินทางท่องเที่ยว จำแนกตามลักษณะการจัดการเดินทาง ลักษณะการเดินทาง และจังหวัดที่อยู่อาศัย
- ตารางที่ 9 ร้อยละของประชาชนที่มีอายุ 15 ปีขึ้นไปที่เดินทางท่องเที่ยว จำแนกตามพาหนะหลักที่ใช้เดินทางท่องเที่ยว ลักษณะการเดินทาง และจังหวัดที่อยู่อาศัย
- ตารางที่ 10 ร้อยละของประชาชนที่มีอายุ 15 ปีขึ้นไปที่เดินทางท่องเที่ยวแบบพักค้างคืน จำแนกตามสถานที่ที่ใช้พักแรมที่ใช้บริการส่วนใหญ่ และจังหวัดที่อยู่อาศัย
- ตารางที่ 11 ร้อยละของประชาชนที่มีอายุ 15 ปีขึ้นไปที่เดินทางท่องเที่ยวแบบพักค้างคืน จำแนกตามจำนวนวันที่เดินทางท่องเที่ยวส่วนใหญ่ และจังหวัดที่อยู่อาศัย

ตอนที่ 3 ค่าใช้จ่ายในการเดินทาง

- ตารางที่ 12 ร้อยละของประชาชนที่มีอายุ 15 ปีขึ้นไปที่เดินทางท่องเที่ยว จำแนกตามค่าใช้จ่ายในการเดินทางท่องเที่ยวครั้ง/ทริปล่าสุดต่อคน ลักษณะการเดินทางท่องเที่ยว และจังหวัดที่อยู่อาศัย
- ตารางที่ 13 ร้อยละของประชาชนที่มีอายุ 15 ปีขึ้นไปที่เดินทางท่องเที่ยว จำแนกตามค่าใช้จ่ายในการเดินทางท่องเที่ยวครั้งล่าสุดหมวดที่ใช้มากที่สุด ลักษณะการเดินทางท่องเที่ยว และจังหวัดที่อยู่อาศัย

ตารางสถิติรายจังหวัดในรูปแบบ Format Excel (ต่อ)

- ตอนที่ 4 การเดินทางท่องเที่ยวต่างประเทศ**
- ตารางที่ 14 ร้อยละของประชาชนที่มีอายุ 15 ปีขึ้นไป จำแนกตามการเดินทางท่องเที่ยวต่างประเทศในรอบปี 2553 และจังหวัดที่อยู่อาศัย
- ตารางที่ 15 ร้อยละของประชาชนที่มีอายุ 15 ปีขึ้นไป ที่เดินทางท่องเที่ยวต่างประเทศในรอบปี 2553 จำแนกตามการเดินทางท่องเที่ยวในประเทศและต่างประเทศ และจังหวัดที่อยู่อาศัย
- ตารางที่ 16 ร้อยละของประชาชนที่มีอายุ 15 ปีขึ้นไป ที่เดินทางไปต่างประเทศ จำแนกตามช่วงเวลาส่วนใหญ่ที่เดินทางไปต่างประเทศ และจังหวัดที่อยู่อาศัย
- ตอนที่ 5 ความคิดเห็นเกี่ยวกับการเดินทางท่องเที่ยว**
- ตารางที่ 17 ร้อยละของประชาชนอายุ 15 ปีขึ้นไป จำแนกตามการวางแผนล่วงหน้าก่อนการเดินทาง และจังหวัดที่อยู่อาศัย
- ตารางที่ 18 ร้อยละของประชาชนอายุ 15 ปีขึ้นไป จำแนกตามการจัดสรรเงินสำหรับการเดินทางท่องเที่ยว และจังหวัดที่อยู่อาศัย
- ตารางที่ 19 ร้อยละของประชาชนอายุ 15 ปีขึ้นไป จำแนกตามการเคยรับรู้/ทราบสโลแกน "กอดเมืองไทย ให้หายเหนื่อย" และจังหวัดที่อยู่อาศัย
- ตารางที่ 20 ร้อยละของประชาชนอายุ 15 ปี จำแนกตามความรู้สึกที่มีต่อสโลแกน "กอดเมืองไทย ให้หายเหนื่อย" ความคิดเห็นที่มีต่อคำพูดที่ว่า "การท่องเที่ยวเป็นส่วนหนึ่งของชีวิต" และจังหวัดที่อยู่อาศัย