

# การสำรวจพฤติกรรมการเดินทางท่องเที่ยวของชาวไทย พ.ศ. 2553



สำนักงานสถิติแห่งชาติ  
กระทรวงเทคโนโลยีสารสนเทศและการสื่อสาร



การท่องเที่ยวแห่งประเทศไทย

**คำนำ**

**บทสรุปสำหรับผู้บริหาร**

**สารบัญแผนภูมิ**

**สารบัญตาราง**

**บทที่ 1 บทนำ**

- ❖ ความเป็นมา
- ❖ วัตถุประสงค์
- ❖ ขอบข่ายและคุ้มครอง
- ❖ เวลาอ้างอิง
- ❖ รายการข้อมูลที่เก็บรวบรวมข้อมูล
- ❖ การเก็บรวบรวมข้อมูล
- ❖ การนำเสนอข้อมูล

**บทที่ 2 ระเบียบวิธี**

- ❖ แผนการสุ่มตัวอย่าง
- ❖ วิธีการประมาณผล

**บทที่ 3 สรุปผลการสำรวจ**

- ❖ การเดินทางท่องเที่ยวต่างจังหวัด
- ❖ การจัดการเดินทาง
- ❖ ค่าใช้จ่ายในการเดินทาง
- ❖ การเดินทางท่องเที่ยวต่างประเทศ
- ❖ ความคิดเห็นเกี่ยวกับการเดินทางท่องเที่ยว

**สารบัญตารางสถิติ**

- ❖ ทัวราชอาณาจักร
- ❖ รายจังหวัด

**ภาคผนวก**

**คณะผู้จัดทำ CD-ROM**

**หน่วยงานที่เผยแพร่**

**ตารางสถิติในรูปแบบ Format Excel**

- ❖ ทัวราชอาณาจักร
- ❖ รายจังหวัด

## หน่วยงานเจ้าของเรื่อง

กลุ่มสถิติเทคโนโลยีสารสนเทศและการสื่อสาร

สำนักสถิติเศรษฐกิจและสังคม

โทรศัพท์ ๐ ๒๑๔๒ ๑๒๔๕ , ๐ ๒๑๔๒ ๑๒๕๐

โทรสาร ๐ ๒๑๔๓ ๘๑๓๕

ไปรษณีย์อิเล็กทรอนิกส์ : saranya@nso.go.th , kulnaree@nso.go.th

## หน่วยงานที่เผยแพร่

สำนักสถิติพยากรณ์

สำนักงานสถิติแห่งชาติ

ศูนย์ราชการเฉลิมพระเกียรติ ๘๐ พรรษา

อาคาร B ชั้น ๒ ถนนแจ้งวัฒนะ เขตหลักสี่ กทม. ๑๐๒๑๐

โทรศัพท์ ๐ ๒๑๔๑ ๗๔๕๘

โทรสาร ๐ ๒๑๔๓ ๘๑๓๒

ไปรษณีย์อิเล็กทรอนิกส์ : binfopub@nso.go.th

## ปีที่จัดพิมพ์

๒๕๕๔

## คำนำ

สำนักงานสถิติแห่งชาติร่วมกับการท่องเที่ยวแห่งประเทศไทย (ททท.) จัดทำการสำรวจพฤติกรรมการเดินทางท่องเที่ยวของชาวไทยขึ้น เป็นครั้งแรกในปี 2552 และครั้งนี้เป็นครั้งที่ 2 เพื่อรวบรวมข้อมูลเกี่ยวกับการเดินทางท่องเที่ยวในรอบปีที่ผ่านมา กิจกรรมที่ทำระหว่างการเดินทาง การจัดการเดินทาง ค่าใช้จ่ายในการเดินทาง และการเดินทางท่องเที่ยวต่างประเทศ รวมทั้งข้อคิดเห็นเกี่ยวกับการท่องเที่ยว โดยได้ดำเนินการเก็บรวบรวมข้อมูลในช่วงเดือนมีนาคม-พฤษภาคม 2553 จากประชาชนที่มีอายุ 15 ปี ขึ้นไปทั่วประเทศ สำหรับการเสนอผลการสำรวจในครั้งนี้เสนอผลในระดับภาคและระดับจังหวัด โดยในระดับภาคจำแนกเป็น 7 ภาค ได้แก่ 1) กรุงเทพมหานครและปริมณฑล 2) ภาคกลาง 3) ภาคตะวันออก 4) ภาคเหนือตอนบน 5) ภาคเหนือตอนล่าง 6) ภาคตะวันออกเฉียงเหนือ และ 7) ภาคใต้ และในระดับจังหวัดมีจำนวน 33 จังหวัด ได้แก่ กรุงเทพมหานคร สมุทรปราการ นนทบุรี ปทุมธานี อุทัยธานี สระบุรี ชลบุรี ระยอง จันทบุรี ตราด ฉะเชิงเทรา ปราจีนบุรี นครราชสีมา อุบลราชธานี ขอนแก่น อุดรธานี หนองคาย เชียงใหม่ ลำพูน ลำปาง เชียงราย นครสวรรค์ กำแพงเพชร พิจิตร พิษณุโลก เพชรบูรณ์ นครปฐม สมุทรสาคร นครศรีธรรมราช พังงา ภูเก็ต สุราษฎร์ธานี สงขลา และตรัง เพื่อเป็นข้อมูลให้หน่วยงานภาครัฐ และภาคเอกชนที่เป็นผู้ประกอบการธุรกิจต่างๆ ในภาคอุตสาหกรรมการท่องเที่ยวใช้ในการวางแผนกำหนดนโยบาย และกลยุทธ์ทางการท่องเที่ยวได้อย่างเหมาะสม ตลอดจนส่งเสริมการตลาดเพื่อกระตุ้นให้คนไทยเดินทางท่องเที่ยวไปยังแหล่งท่องเที่ยวตามภูมิภาคต่างๆ เพิ่มมากขึ้น ก่อให้เกิดการสร้างงานและเป็นการกระจายรายได้หมุนเวียนไปสู่ท้องถิ่น ซึ่งจะส่งผลให้สถานะเศรษฐกิจโดยรวมของประเทศดีขึ้น

สำนักงานสถิติแห่งชาติ และการท่องเที่ยวแห่งประเทศไทย หวังว่าผลการสำรวจในครั้งนี้ นอกจากจะสามารถใช้เป็นข้อมูลอ้างอิงในระดับนโยบายแล้ว ยังจะสามารถเป็นข้อมูลประกอบการตัดสินใจต่อผู้ที่มีภาระหน้าที่เกี่ยวข้องกับอุตสาหกรรมท่องเที่ยวได้เป็นอย่างดี



สำนักงานสถิติแห่งชาติร่วมกับการท่องเที่ยวแห่งประเทศไทย (ททท.) ทำการสำรวจพฤติกรรมการเดินทางท่องเที่ยวของชาวไทยขึ้นเป็นครั้งแรกในปี 2552 และครั้งนี้เป็นครั้งที่ 2 โดยมีวัตถุประสงค์เพื่อทราบข้อมูลเกี่ยวกับพฤติกรรมการเดินทางท่องเที่ยวของชาวไทยในรอบปีที่ผ่านมา ทั้งในเรื่องการเดินทางท่องเที่ยว ลักษณะการเดินทาง วัตถุประสงค์ในการเดินทาง กิจกรรมที่ทำระหว่างการเดินทาง การจัดการเดินทาง ค่าใช้จ่ายในการเดินทาง การเดินทางท่องเที่ยวต่างประเทศ รวมทั้งความคิดเห็นเกี่ยวกับการท่องเที่ยว โดยเก็บรวบรวมข้อมูลในเดือนมีนาคม-พฤษภาคม 2553 จากประชาชนที่มีอายุ 15 ปีขึ้นไปที่พักเป็นตัวอย่างทั่วประเทศ จำนวน 50,295 ราย

ผลการสำรวจ สรุปได้ดังนี้

## 1. การเดินทางท่องเที่ยวต่างจังหวัด

### 1.1 การเดินทาง และลักษณะการเดินทาง

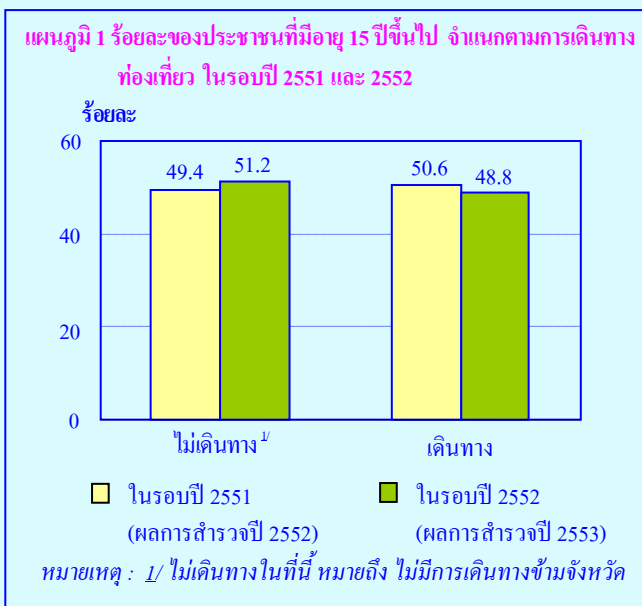

ผลการสำรวจพฤติกรรมการเดินทางท่องเที่ยวของประชาชนที่มีอายุ 15 ปีขึ้นไปทั่วประเทศเกี่ยวกับการเดินทางจากถิ่นที่อยู่อาศัยประจำในจังหวัดหนึ่ง ไปยังสถานที่ที่อยู่ในอีกจังหวัดหนึ่งเป็นการชั่วคราว โดยมีจุดประสงค์เพื่อการท่องเที่ยวพักผ่อน เยี่ยมครอบครัว/ญาติมิตร ประชุมหรือสัมมนา เล่นหรือ ดูกีฬา ประกอบพิธีทางศาสนา รวมทั้งการเดินทางเพื่อไปรับการรักษาตัว หรือประกอบภารกิจอื่น ๆ ที่ไม่ใช่เพื่อทำงานประจำหรือเพื่อการศึกษา และต้องไม่ใช่การเดินทางที่มีวัตถุประสงค์หลักเพื่อซื้อสินค้ามาจำหน่าย ซึ่งถือว่าเป็นการเดินทางท่องเที่ยว พบว่า ในรอบปีที่ผ่านมา (ในรอบปี 2552) มีสัดส่วนของประชาชนที่เดินทางท่องเที่ยวไม่แตกต่างจากในรอบปี 2551 มากนัก คือ ร้อยละ 50.6 ในรอบปี 2551 และร้อยละ 48.8 ในรอบปี 2552 (แผนภูมิ 1)

**แผนภูมิ 2 ร้อยละของประชาชนที่มีอายุ 15 ปีขึ้นไป ที่เดินทางท่องเที่ยว จำแนกตามลักษณะการเดินทาง**

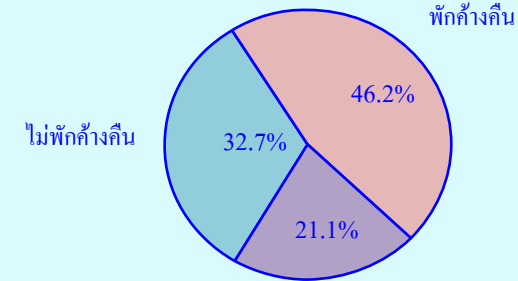

สำหรับกลุ่มผู้ที่เดินทางท่องเที่ยวในรอบปี 2552 พบว่ามีลักษณะการเดินทางแบบไม่พักค้างคืนซึ่งถือว่าเป็นนักท่องเที่ยวประมาณร้อยละ 32.7 ส่วนผู้ที่เดินทางมีลักษณะการพักค้างคืนอย่างน้อย 1 คืนซึ่งถือว่าเป็นนักท่องเที่ยวมีประมาณร้อยละ 67.3 (รวมผู้ที่เดินทางแบบพักค้างคืน และผู้ที่เดินทางทั้ง 2 ลักษณะ)

สำหรับผู้ที่ไม่ได้เดินทางท่องเที่ยวในรอบปี 2552 ได้ให้เหตุผลที่ไม่เดินทาง 5 ลำดับแรก ได้แก่ ไม่มีเวลาว่าง ไม่มีทุนทรัพย์เพียงพอสำหรับการเดินทาง ไม่ชอบเดินทาง สภาพเศรษฐกิจไม่ค่อยดี และมีปัญหาเรื่องสุขภาพ (ตาราง 1)

**ตาราง 1 ร้อยละของประชาชนที่มีอายุ 15 ปีขึ้นไปที่ไม่เดินทางท่องเที่ยว ในรอบปี 2552 จำแนกตามเหตุผลที่ไม่เดินทางท่องเที่ยว**

เหตุผลที่ไม่เดินทางท่องเที่ยว	ร้อยละ
> ไม่มีเวลาว่าง	57.4
> ไม่มีทุนทรัพย์เพียงพอสำหรับการเดินทาง	55.5
> ไม่ชอบเดินทาง	27.8
> สภาพเศรษฐกิจไม่ค่อยดี	27.5
> มีปัญหาเรื่องสุขภาพ	18.0
> ราคาน้ำมันสูง	10.6
> ไม่มั่นใจในความปลอดภัยของการเดินทาง	5.0
> ปัญหาความไม่มั่นคงทางการเมือง	2.8
> ขาดข้อมูลในการตัดสินใจ	0.9
> อื่นๆ	1.4

หมายเหตุ 1/ ตอบได้มากกว่า 1 คำตอบ

## 1.2 วัตถุประสงค์หลักในการเดินทางท่องเที่ยว



วัตถุประสงค์หลักในการเดินทางท่องเที่ยวในภาพรวม 5 เรื่องแรก ได้แก่ 1) เพื่อเยี่ยมญาติ/เพื่อน ร้อยละ 36.1 2) ต้องการพักผ่อน / เปลี่ยนบรรยากาศ ร้อยละ 28.7 3) เยี่ยมครอบครัว ร้อยละ 21.2 4) ไหว้พระ ปฏิบัติธรรม ร้อยละ 21.0 5) ซื้อของ/ช้อปปิ้ง ร้อยละ 20.6

## 1.3 กิจกรรมที่ทำระหว่างการเดินทางท่องเที่ยว

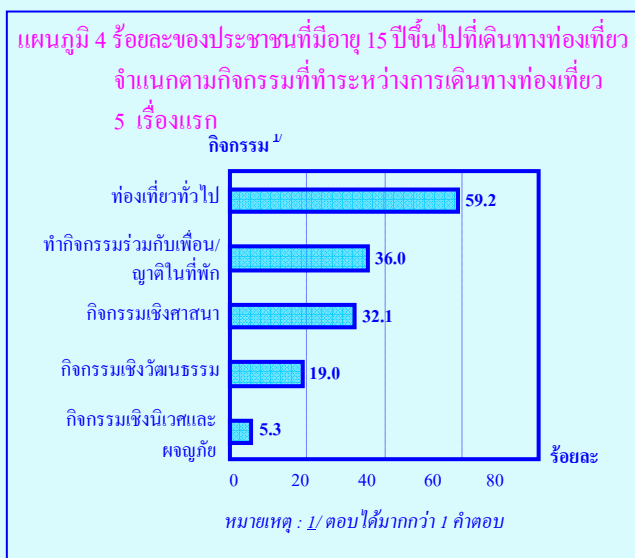

สำหรับกิจกรรมที่ทำระหว่างการเดินทางท่องเที่ยว 5 เรื่องแรก ได้แก่ 1) ท่องเที่ยวทั่วไป ร้อยละ 59.2 2) ทำกิจกรรมร่วมกับเพื่อน/ญาติในที่พัก ร้อยละ 36.0 3) กิจกรรมเชิงศาสนา ร้อยละ 32.1 4) กิจกรรมเชิงวัฒนธรรม ร้อยละ 19.0 5) กิจกรรมเชิงนิเวศและผจญภัย ร้อยละ 5.3

## 2. การจัดการเดินทาง

### 2.1 ผู้ร่วมเดินทาง ผู้ตัดสินใจเลือกการเดินทาง และลักษณะการจัดการเดินทาง

ผู้ที่เดินทางท่องเที่ยวในภาพรวมกว่าครึ่งหนึ่ง (ร้อยละ 59.0) จะเดินทางท่องเที่ยวกับครอบครัว/ญาติ รองลงมาเดินทางกับเพื่อน/เพื่อนร่วมงาน ร้อยละ 25.6 เดินทางคนเดียว ร้อยละ 10.6 มีเพียงส่วนน้อย (ร้อยละ 4.6) ที่เดินทางไปกับคู่รัก/แฟน สำหรับการตัดสินใจเลือกการเดินทาง ผู้ที่เดินทางท่องเที่ยวประมาณ ร้อยละ 45.2 ระบุว่า ครอบครัว/ญาติเป็นผู้ตัดสินใจ ตัดสินใจเอง ร้อยละ 30.6 เพื่อน/เพื่อนร่วมงาน ร้อยละ 15.4 นอกจากนั้นเป็นบริษัท/ ที่ทำงาน คู่รัก/แฟน และอื่น ๆ (ร้อยละ 4.8 ร้อยละ 3.7 และร้อยละ 0.3 ตามลำดับ)

สำหรับลักษณะการจัดการเดินทาง ส่วนใหญ่ร้อยละ 84.1 จัดการการเดินทางเองทั้งหมด รองลงมามีหน่วยงาน/คณะจัดการให้ ร้อยละ 12.9 จัดการเองบางส่วนและให้บริษัทนำเที่ยวบางส่วน ร้อยละ 1.2 และจัดการเดินทางผ่านบริษัทนำเที่ยวทั้งหมด ร้อยละ 1.0

ส่วนวัน/เวลาที่เดินทางท่องเที่ยวส่วนใหญ่จะเดินทางวันเสาร์-อาทิตย์ ร้อยละ 37.6 รองลงมาเดินทางช่วงวันหยุดยาว ร้อยละ 28.1 วันธรรมดา ร้อยละ 31.3

### 2.2 การหาข้อมูลข่าวสารสำหรับการเดินทาง

ผู้เดินทางท่องเที่ยวส่วนใหญ่ร้อยละ 77.6 ยังไม่ค่อยหาข้อมูลข่าวสารสำหรับการเดินทาง มีเพียงร้อยละ 22.4 ที่หาข้อมูลสำหรับการเดินทาง โดยในกลุ่มนี้ได้ระบุแหล่งข้อมูล ดังนี้ ส่วนใหญ่ร้อยละ 70.7 สอบถามจากเพื่อน/ญาติ/ครอบครัว รองลงมา เว็บไซต์การท่องเที่ยวแห่งประเทศไทย ร้อยละ 18.0 นิตยสารท่องเที่ยว ร้อยละ 16.9 หนังสือ/Brochure แนะนำแหล่งท่องเที่ยว ร้อยละ 11.8 เว็บไซต์อื่นๆ ร้อยละ 11.2 และแหล่งอื่นๆ (เช่น โทรทัศน์ วิทยุ หนังสือพิมพ์ เป็นต้น) ร้อยละ 10.8

### 2.3 พาหนะที่ใช้ในการเดินทาง

ผู้เดินทางท่องเที่ยวส่วนใหญ่ร้อยละ 56.9 นิยมที่จะเดินทางด้วยพาหนะส่วนตัว/รถยนต์ รองลงมาเดินทางด้วยรถทัวร์ / รถโดยสารประจำทาง ร้อยละ 24.2 รถเช่า เช่น รถตู้ รถยนต์ รถทัวร์/รถบัส ร้อยละ 16.0 รถไฟ ร้อยละ 1.9 มีเพียงส่วนน้อย ร้อยละ 0.9 ที่เดินทางด้วยเครื่องบิน

## 2.4 สถานที่พักแรม

สำหรับสถานที่พักแรมส่วนใหญ่ที่ให้บริการและจำนวนวันเฉลี่ยที่พักของกลุ่มผู้ที่เดินทางท่องเที่ยวแบบพักค้างคืน พบว่าประมาณร้อยละ 61.8 นิยมที่จะพักแรมที่บ้าน/ที่พักของครอบครัว/ญาติ/เพื่อนเพราะไม่ต้องเสียค่าใช้จ่าย ร้อยละ 16.4 นิยมความสะดวกสบายเข้าพักแรมที่โรงแรม ร้อยละ 9.1 พักตามรีสอร์ท ร้อยละ 1.7 พักที่บ้านพักรับรองของทางราชการ/เอกชน และอีกร้อยละ 1.4 พักแรมในที่พักที่เป็นของอุทยานแห่งชาติต่างๆ ซึ่งเก็บค่าที่พักในราคาที่ไม่แพง สำหรับโฮมสเตย์ซึ่งนักท่องเที่ยวจะต้องพักร่วมกับเจ้าของบ้านภายใต้ชายคาเดียวกันและศึกษาธรรมชาติ วิถีชีวิตไทย หรือวัฒนธรรมไทยโดยมีการจัดบริการสิ่งอำนวยความสะดวกตามสมควรนั้นมีร้อยละ 0.6 ส่วนค่าเฉลี่ยของจำนวนวันที่เดินทางท่องเที่ยวอยู่ที่ 4.0 วัน

## 3. ค่าใช้จ่ายในการเดินทาง

เมื่อพิจารณาค่าใช้จ่ายในการเดินทางท่องเที่ยวครั้ง/ทริปล่าสุดต่อคน พบว่า ในภาพรวมอยู่ที่ประมาณ 2,312 บาทต่อคน หากเป็นการเดินทางแบบไม่พักค้างคืนอยู่ที่ 1,206 บาทต่อคน แบบพักค้างคืน 3,188 บาทต่อคน หากพิจารณาตามภาคที่อยู่อาศัย พบว่า ภาคใต้มีค่าใช้จ่ายในการเดินทางเฉลี่ยต่อคนสูงสุด คือ 2,993 บาทต่อคน รองลงมาภาคตะวันออก 2,880 บาทต่อคน กรุงเทพมหานครและปริมณฑล 2,799 บาทต่อคน ภาคเหนือตอนบน 2,208 บาทต่อคน ภาคตะวันออกเฉียงเหนือ 2,065 บาทต่อคน ภาคเหนือตอนล่าง 1,904 บาทต่อคน และต่ำสุดในภาคกลางอยู่ที่ประมาณ 1,656 บาทต่อคน (ตาราง 2)

ตาราง 2 ค่าใช้จ่ายในการเดินทางครั้ง/ทริปล่าสุดเฉลี่ยต่อคน จำแนกตาม

### ลักษณะการเดินทาง และภาค

ค่าใช้จ่ายเฉลี่ยต่อคน(บาท)

ภาค	รวม	ลักษณะการเดินทาง	
		ไม่พักค้างคืน (นักท่องเที่ยว)	พักค้างคืน (นักท่องเที่ยว)
รวม	2,312	1,206	3,188
กรุงเทพฯ และปริมณฑล	2,799	1,336	3,693
กลาง	1,656	1,042	2,375
ตะวันออก	2,880	1,380	3,686
เหนือตอนบน	2,208	1,096	3,181
เหนือตอนล่าง	1,904	1,260	2,336
ตะวันออกเฉียงเหนือ	2,065	1,153	2,827
ใต้	2,993	1,382	4,216

หมายเหตุ : ปริมณฑล คือ นนทบุรี ปทุมธานี สมุทรปราการ

## 4. การเดินทางท่องเที่ยวต่างประเทศ

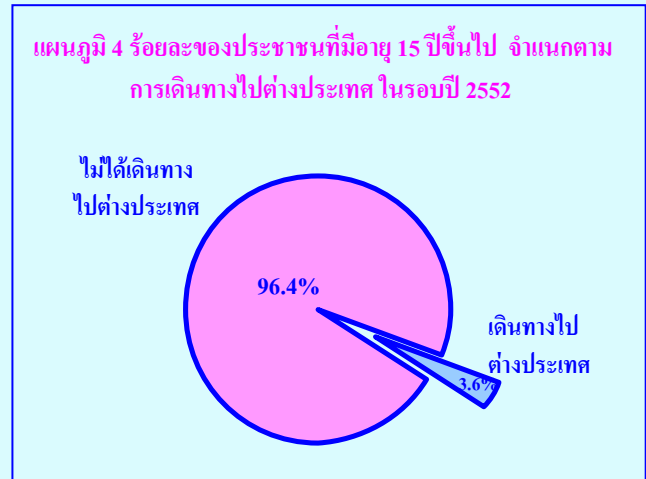

สำหรับการเดินทางท่องเที่ยวต่างประเทศของประชาชนที่มีอายุ 15 ปีขึ้นไปในรอบปี 2552 มีเพียงร้อยละ 3.6 โดยเป็นการเดินทางในช่วงเดือนเมษายน - มิถุนายน และเดือนตุลาคม - ธันวาคมในสัดส่วนที่ใกล้เคียงกัน คือประมาณร้อยละ 32.1 และร้อยละ 32.0 ของผู้ที่เดินทางไปต่างประเทศ ตามลำดับ เดือนมกราคม - มีนาคม ร้อยละ 24.1 เดือนกรกฎาคม - กันยายน ร้อยละ 11.8 ส่วนจำนวนครั้งที่เดินทางท่องเที่ยวต่างประเทศต่อปี พบว่า โดยเฉลี่ยเดินทาง 1.6 ครั้งต่อปี

## 5. ความคิดเห็นเกี่ยวกับการเดินทางท่องเที่ยว

### 5.1 การวางแผน/จัดสรรเงินสำหรับการเดินทางท่องเที่ยว

ผลการสำรวจ พบว่า คนไทยส่วนใหญ่ร้อยละ 86.9 ไม่มีการวางแผน/จัดสรรเงินสำหรับการเดินทางท่องเที่ยวไว้ล่วงหน้า มีเพียงส่วนน้อย (ร้อยละ 13.1) ที่มีการวางแผน/จัดสรรเงิน โดยมีการจัดสรรเงินไว้ 2,001-5,000 บาทต่อปี ร้อยละ 4.7 จัดสรร 5,001-10,000 บาทต่อปี ร้อยละ 3.2 จัดสรรไม่เกิน 2,000 บาทต่อปี ร้อยละ 2.3 จัดสรร 10,001-20,000 บาทต่อปี ร้อยละ 1.8 จัดสรร 20,001-30,000 บาทต่อปี และจัดสรรมากกว่า 30,000 บาท ต่อปี ร้อยละ 0.6 และร้อยละ 0.5 ตามลำดับ

### 5.2 การรับรู้/ทราบสโลแกน “เที่ยวไทยครีกครีน เศรษฐกิจไทย ลึกลึก”

การท่องเที่ยวแห่งประเทศไทยได้ทำการประชาสัมพันธ์การท่องเที่ยวภายใต้สโลแกน “เที่ยวไทยครีกครีน เศรษฐกิจไทย ลึกลึก” เพื่อกระตุ้นและส่งเสริมการท่องเที่ยวภายในประเทศเพื่อช่วยเหลือผู้ประกอบการด้านการท่องเที่ยว หลังจากประสบภาวะวิกฤตเศรษฐกิจ ผลการสำรวจ พบว่า คนไทยส่วนใหญ่ร้อยละ 72.4 รับรู้/ทราบสโลแกนนี้ โดยส่วนใหญ่ร้อยละ 71.4 รับรู้/ทราบจากโทรทัศน์ รองลงมา วิทยุ ร้อยละ 12.9 ป้ายโฆษณา ร้อยละ 8.6 และแผ่นโปสเตอร์ ร้อยละ 2.8

สำหรับความรู้สึกเมื่อได้เห็น/ได้ยินสโลแกน “เที่ยวไทย คริกครั้น เศรษฐกิจไทยคึกคัก” มีประชาชนประมาณร้อยละ 62.7 ระบุว่าสโลแกนนี้ทำให้รู้สึกอยากเดินทางท่องเที่ยว และอีกร้อยละ 37.3 ที่รู้สึกเฉย ๆ นอกจากนี้ผลการสำรวจยังพบว่าประชาชนส่วนใหญ่ประมาณร้อยละ 60.5 มีความเห็นว่าการท่องเที่ยวเป็นส่วนหนึ่งของชีวิต

## 6. สรุป

จากผลการสำรวจดังกล่าวข้างต้น สรุปได้ว่า ประชาชนที่ได้เดินทางท่องเที่ยว และไม่ได้เดินทางท่องเที่ยวในรอบปีที่ผ่านมา มีสัดส่วนที่ใกล้เคียงกัน คือ ร้อยละ 48.8 และร้อยละ 51.2 การที่สัดส่วนของประชาชนที่เดินทางท่องเที่ยวยังมีไม่ถึงร้อยละ 50 ทั้งนี้อาจเนื่องจากประชาชนยังไม่มีความพร้อมที่จะเดินทางท่องเที่ยว ดังจะเห็นได้จากเหตุผลของผู้ที่ไม่เดินทางท่องเที่ยวที่ได้อธิบายไว้ว่าไม่มีเวลาว่าง ไม่มีทุนทรัพย์เพียงพอสำหรับการเดินทาง ไม่ชอบเดินทาง สภาพเศรษฐกิจไม่ค่อยดี มีปัญหาเรื่องสุขภาพ เป็นต้น

อย่างไรก็ตามประชาชนส่วนใหญ่ยังมีความต้องการที่จะเดินทางท่องเที่ยวเพราะเห็นว่าการเดินทางท่องเที่ยวเป็นส่วนหนึ่งของชีวิต และมีความรู้สึกอยากเดินทางท่องเที่ยวมากขึ้นเมื่อได้เห็น/ได้ยินการประชาสัมพันธ์ของการท่องเที่ยวแห่งประเทศไทย ดังนั้นหน่วยงานภาครัฐ ภาคเอกชนที่เกี่ยวข้องกับอุตสาหกรรมท่องเที่ยวที่ควรให้การให้ประชาชนเดินทางท่องเที่ยวควรมีนโยบายหรือมาตรการต่าง ๆ เพื่อส่งเสริมสนับสนุนให้ประชาชนเดินทางท่องเที่ยวไปยังแหล่งท่องเที่ยวต่าง ๆ เพิ่มมากขึ้น



## สารบัญแผนภูมิ

- แผนภูมิ 1 ร้อยละของประชาชนที่มีอายุ 15 ปีขึ้นไป จำแนกตามการเดินทางท่องเที่ยว
- แผนภูมิ 2 ร้อยละของประชาชนที่มีอายุ 15 ปีขึ้นไปที่เดินทางท่องเที่ยว จำแนกตามลักษณะการเดินทาง
- แผนภูมิ 3 ร้อยละของประชาชนที่มีอายุ 15 ปีขึ้นไปที่เดินทางท่องเที่ยว จำแนกตามวัตถุประสงค์หลัก ในการเดินทางท่องเที่ยว 5 เรื่องแรก
- แผนภูมิ 4 ร้อยละของประชาชนที่มีอายุ 15 ปีขึ้นไปที่เดินทางท่องเที่ยว จำแนกตามกิจกรรมที่ทำระหว่างเดินทางท่องเที่ยว 5 เรื่องแรก
- แผนภูมิ 5 ร้อยละของประชาชนที่มีอายุ 15 ปีขึ้นไป จำแนกตามการเดินทางไปต่างประเทศในรอบปี 2552
- แผนภูมิ 6 ร้อยละของประชาชนที่มีอายุ 15 ปีขึ้นไปที่เดินทางไปต่างประเทศ จำแนกตามช่วงเวลาเดินทางเป็นส่วนใหญ่

## สารบัญตาราง

- ตาราง 1** ร้อยละของประชาชนที่มีอายุ 15 ปีขึ้นไปที่ไม่เดินทางท่องเที่ยวในรอบปี 2552 จำแนกตามเหตุผลที่ไม่เดินทางท่องเที่ยว และภาค
- ตาราง 2** ร้อยละของประชาชนที่มีอายุ 15 ปีขึ้นไป จำแนกตามการเดินทางท่องเที่ยวในรอบปี 2552 ลักษณะการเดินทาง และภาค
- ตาราง 3** ร้อยละของประชาชนที่มีอายุ 15 ปีขึ้นไป จำแนกตามการเดินทางท่องเที่ยวในรอบปี 2552 ลักษณะการเดินทาง และจังหวัด
- ตาราง 4** ร้อยละของประชาชนที่มีอายุ 15 ปีขึ้นไป จำแนกตามการเดินทางท่องเที่ยวในรอบปี 2552 ลักษณะการเดินทาง และลักษณะสำคัญทางประชากร
- ตาราง 5** ร้อยละของประชาชนที่มีอายุ 15 ปีขึ้นไปที่เดินทางท่องเที่ยว จำแนกตามจำนวนครั้ง/ทริปที่เดินทางในรอบปี 2552 และลักษณะการเดินทาง
- ตาราง 6** ร้อยละของประชาชนที่มีอายุ 15 ปีขึ้นไปที่เดินทางท่องเที่ยว จำแนกตามจำนวนครั้ง/ทริปที่เดินทางในรอบปี 2552 และภาค
- ตาราง 7** ร้อยละของประชาชนที่มีอายุ 15 ปีขึ้นไปที่เดินทางท่องเที่ยว จำแนกตามจำนวนครั้ง/ทริปที่เดินทางในรอบปี 2552 และจังหวัด
- ตาราง 8** จำนวนครั้ง/ทริปเฉลี่ยต่อคนต่อปีที่เดินทางท่องเที่ยวในรอบปี 2552 จำแนกตามลักษณะการเดินทาง และภาค
- ตาราง 9** จำนวนครั้ง/ทริปเฉลี่ยต่อคนต่อปีที่เดินทางท่องเที่ยวในรอบปี 2552 จำแนกตามลักษณะการเดินทาง และจังหวัด
- ตาราง 10** ร้อยละของประชาชนที่มีอายุ 15 ปีขึ้นไปที่เดินทางท่องเที่ยว จำแนกตามวัตถุประสงค์หลักในการเดินทางท่องเที่ยว และลักษณะการเดินทาง
- ตาราง 11** ร้อยละของประชาชนที่มีอายุ 15 ปีขึ้นไปที่เดินทางท่องเที่ยว จำแนกตามกิจกรรมที่ทำระหว่างเดินทางท่องเที่ยว และลักษณะการเดินทาง
- ตาราง 12** ร้อยละของประชาชนที่มีอายุ 15 ปีขึ้นไปที่เดินทางท่องเที่ยว จำแนกตามรายละเอียดเรื่องต่าง ๆ ในการเดินทางท่องเที่ยว และลักษณะการเดินทาง
- ตาราง 13** ร้อยละของประชาชนที่มีอายุ 15 ปีขึ้นไปที่เดินทางท่องเที่ยวและหาข้อมูลข่าวสารสำหรับการเดินทางจำแนกตามแหล่งที่หาข้อมูล และลักษณะการเดินทาง
- ตาราง 14** ร้อยละของประชาชนที่มีอายุ 15 ปีขึ้นไปที่เดินทางท่องเที่ยว จำแนกตามพาหนะหลักที่ใช้ในการเดินทางส่วนใหญ่ และลักษณะการเดินทาง
- ตาราง 15** ร้อยละของประชาชนที่มีอายุ 15 ปีขึ้นไปที่เดินทางท่องเที่ยวแบบพักค้างคืน จำแนกสถานที่พักแรมที่ใช้บริการส่วนใหญ่ ค่าเฉลี่ยจำนวนวันที่เดินทางท่องเที่ยว และภาค

## สารบัญตาราง (ต่อ)

- ตาราง 16** ค่าใช้จ่ายในการเดินทางครั้ง/ทริปล่าสุดเฉลี่ยต่อคน จำแนกตามลักษณะการเดินทางและภาค
- ตาราง 17** ค่าใช้จ่ายในการเดินทางครั้ง/ทริปล่าสุดเฉลี่ยต่อคน จำแนกตามลักษณะการเดินทางและจังหวัด
- ตาราง 18** ร้อยละของประชาชนที่มีอายุ 15 ปีขึ้นไป จำแนกตามการเดินทางไปต่างประเทศในรอบปี 2552 และภาค
- ตาราง 19** ร้อยละของประชาชนที่มีอายุ 15 ปีขึ้นไป ที่เดินทางไปต่างประเทศ จำแนกตามช่วงเวลาส่วนใหญ่ที่เดินทางไปต่างประเทศ และภาค
- ตาราง 20** ร้อยละของประชาชนที่มีอายุ 15 ปีขึ้นไป จำแนกตามการวางแผนหรือจัดสรรเงินสำหรับการเดินทางท่องเที่ยว และภาค
- ตาราง 21** ร้อยละของประชาชนที่มีอายุ 15 ปีขึ้นไป จำแนกตามการรับรู้/ทราบสโลแกน “เที่ยวไทยครีกครีน เศรษฐกิจไทยคึกคัก” และภาค
- ตาราง 22** ร้อยละของประชาชนที่มีอายุ 15 ปีขึ้นไป ที่รับรู้/ทราบสโลแกน “เที่ยวไทยครีกครีน เศรษฐกิจไทยคึกคัก” จำแนกตามความรู้สึกล้มือได้เห็น/ได้ยินสโลแกนนี้ และภาค
- ตาราง 23** ร้อยละของประชาชนที่มีอายุ 15 ปีขึ้นไป จำแนกตามความคิดเห็นเกี่ยวกับการเดินทางท่องเที่ยว และภาค

# บทที่ 1

## บทนำ

### 1.1 ความเป็นมา

ปัจจุบันเทคโนโลยีสารสนเทศและการสื่อสารมีการพัฒนาอย่างต่อเนื่องส่งผลให้การหาข้อมูลเกี่ยวกับแหล่งท่องเที่ยว และข้อมูลสำหรับการเดินทางสามารถทำได้ง่ายและสะดวกขึ้น ประกอบกับในปัจจุบันคนไทยมีพฤติกรรมการเดินทางท่องเที่ยวที่หลากหลาย แตกต่างกันไปตามความพร้อมและความต้องการของแต่ละบุคคล การเปลี่ยนแปลงดังกล่าวทำให้หน่วยงานทั้งภาครัฐและเอกชนพยายามที่จะเข้าถึงพฤติกรรมการเดินทางท่องเที่ยวภายในประเทศของคนไทยให้มากยิ่งขึ้น เพื่อติดตามความเคลื่อนไหว สถานการณ์และแนวโน้มของการท่องเที่ยวอย่างต่อเนื่อง ดังนั้นจึงจำเป็นที่จะต้องมามีข้อมูลสำหรับใช้ในการวางแผนการกำหนดกลยุทธ์ทางการท่องเที่ยวได้อย่างเหมาะสมและทันสถานการณ์

สำนักงานสถิติแห่งชาติจึงได้ให้ความร่วมมือกับการท่องเที่ยวแห่งประเทศไทย (ททท.) ในการดำเนินการจัดทำการศึกษาพฤติกรรมการเดินทางท่องเที่ยวของชาวไทยขึ้นเป็นครั้งแรกในปี 2552 และครั้งนี้เป็นครั้งที่ 2 เพื่อให้การท่องเที่ยวแห่งประเทศไทย รวมทั้งหน่วยงานภาครัฐ และภาคเอกชนที่เกี่ยวข้องกับภาคอุตสาหกรรม การท่องเที่ยว ได้มีข้อมูลสำหรับนำไปใช้ประกอบการวางแผน กำหนดนโยบาย และกลยุทธ์ทางการท่องเที่ยวได้อย่างเหมาะสม ตลอดจนการส่งเสริมการตลาดเพื่อกระตุ้นให้คนไทยเดินทางท่องเที่ยวภายในประเทศเพิ่มมากขึ้น และมีการกระจายตัวไปยังแหล่งท่องเที่ยวตามภูมิภาคต่างๆ ก่อให้เกิดการสร้างงานและสร้างรายได้ให้หมุนเวียนไปสู่ท้องถิ่นอย่างเป็นระบบ ซึ่งส่งผลให้อุตสาหกรรมการท่องเที่ยวที่เป็นตัวกระตุ้นระบบเศรษฐกิจของประเทศให้มีความเข้มแข็งและเติบโตอย่างยั่งยืน รวมทั้งการเชื่อมโยงการท่องเที่ยวกับประเทศเพื่อนบ้านจะนำไปสู่การพัฒนาการท่องเที่ยวที่ได้มาตรฐานร่วมกันอย่างเป็นระบบ เพื่อเพิ่มขีดความสามารถการแข่งขันของภูมิภาคนี้ในตลาดท่องเที่ยวโลกต่อไป

### 1.2 วัตถุประสงค์

- 1) เพื่อทราบลักษณะการเดินทางท่องเที่ยวของคนไทย
- 2) เพื่อทราบพฤติกรรมการเดินทางท่องเที่ยวภายในประเทศและต่างประเทศ

### 1.3 ขอบข่ายและกลุ่มรวม

ประชากรที่อยู่ในกลุ่มรวมของการสำรวจครั้งนี้ ได้แก่ คนไทยที่มีอายุตั้งแต่ 15 ปีขึ้นไป ที่อาศัยอยู่ในครัวเรือนส่วนบุคคลทุกครัวเรือน ทั้งในเขตเทศบาลและนอกเขต ทัวประเทศ ยกเว้น ครัวเรือนชาวต่างประเทศที่ทำงานในสถานทูตหรือองค์การระหว่างประเทศ

### 1.4 เวลาอ้างอิง

ข้อมูลที่น่าเสนอในรายงานฉบับนี้ เป็นข้อมูลพฤติกรรมการเดินทางท่องเที่ยวของชาวไทยในรอบ 12 เดือนที่ผ่านมา (มกราคม – ธันวาคม 2552)

## 1.5 รายการข้อมูลที่เก็บรวบรวม

ข้อมูลที่เก็บรวบรวมประกอบด้วย ข้อมูลทั่วไปของผู้ตอบสัมภาษณ์ พฤติกรรมการเดินทางท่องเที่ยวภายในประเทศของชาวไทยในรอบปี 2552 การเดินทางไปต่างประเทศ และช่วงเวลาที่เดินทาง และการวางแผน/จัดสรรเงินสำหรับการเดินทาง

## 1.6 การเก็บรวบรวมข้อมูล

เก็บรวบรวมข้อมูลโดยใช้วิธีส่งเจ้าหน้าที่ของสำนักงานสถิติแห่งชาติออกไปทำการสัมภาษณ์สมาชิกในครัวเรือนส่วนบุคคลตัวอย่างที่มีอายุ 15 ปี ขึ้นไปครัวเรือนละ 1 ราย โดยปฏิบัติงานเก็บรวบรวมข้อมูลระหว่างเดือนมีนาคม – พฤษภาคม พ.ศ. 2553

## 1.7 การนำเสนอข้อมูล

นำเสนอข้อมูลในรูปร้อยละในระดับทั่วราชอาณาจักร และภาค โดยได้แบ่งภาคออกเป็น 7 ภาค ดังนี้

1. กรุงเทพมหานครและปริมณฑล ประกอบด้วย กรุงเทพมหานคร นนทบุรี ปทุมธานี และสมุทรปราการ
2. ภาคกลาง ประกอบด้วย อุทัยฯ อ่างทอง ลพบุรี สิงห์บุรี ชัยนาท สระบุรี ฉะเชิงเทรา ปราจีนบุรี นครนายก สระแก้ว ราชบุรี กาญจนบุรี สุพรรณบุรี นครปฐม สมุทรสาคร สมุทรสงคราม เพชรบุรี ประจวบคีรีขันธ์
3. ภาคตะวันออก ประกอบด้วย ชลบุรี ระยอง จันทบุรี ตราด
4. ภาคเหนือตอนบน ประกอบด้วย เชียงใหม่ ลำพูน ลำปาง แพร่ น่าน พะเยา เชียงราย แม่ฮ่องสอน
5. ภาคเหนือตอนล่าง ประกอบด้วย อุตรดิตถ์ นครสวรรค์ อุทัยธานี กำแพงเพชร ตาก สุโขทัย พิษณุโลก พิจิตร เพชรบูรณ์
6. ภาคตะวันออกเฉียงเหนือ ประกอบด้วย นครราชสีมา บุรีรัมย์ สุรินทร์ ศรีสะเกษ อุบลราชธานี ยโสธร ชัยภูมิ อำนาจเจริญ หนองบัวลำภู ขอนแก่น อุดรธานี เลย หนองคาย มหาสารคาม ร้อยเอ็ด กาฬสินธุ์ สกลนคร นครพนม มุกดาหาร
7. ภาคใต้ ประกอบด้วย นครศรีธรรมราช กระบี่ พังงา ภูเก็ต สุราษฎร์ธานี ระนอง ชุมพร สงขลา สตูล ตรัง พัทลุง ปัตตานี ยะลา นราธิวาส

นอกจากนั้น ยังได้นำเสนอผลระดับจังหวัดอีกจำนวน 33 จังหวัด ได้แก่ กรุงเทพมหานคร สมุทรปราการ นนทบุรี ปทุมธานี อุทัยฯ สระบุรี ชลบุรี ระยอง จันทบุรี ตราด ฉะเชิงเทรา ปราจีนบุรี นครราชสีมา อุบลราชธานี ขอนแก่น อุดรธานี หนองคาย เชียงใหม่ ลำพูน ลำปาง เชียงราย นครสวรรค์ กำแพงเพชร พิษณุโลก เพชรบูรณ์ นครปฐม สมุทรสาคร นครศรีธรรมราช พังงา ภูเก็ต สุราษฎร์ธานี สงขลา และตรัง



## บทที่ 2

### ระเบียบวิธี

#### 2.1 แผนการสุ่มตัวอย่าง

แผนการสุ่มตัวอย่างที่ใช้เป็นแบบ Stratified Three - Stage Sampling โดยมีกรุงเทพมหานครและปริมณฑล (3 จังหวัด) และภาค จำนวน 6 ภาค เป็นสตราตัม คือ ภาคกลาง ภาคตะวันออก ภาคเหนือตอนบน ภาคเหนือตอนล่าง ภาคตะวันออกเฉียงเหนือ และภาคใต้ ในแต่ละสตราตัมได้ทำการแบ่งออกเป็น 2 สตราตัมย่อย ตามลักษณะการปกครองของกรมการปกครอง คือ ในเขตเทศบาล และนอกเขตเทศบาล โดยมีชุมรุมอาคาร (ในเขตเทศบาล) และหมู่บ้าน (นอกเขตเทศบาล) เป็นหน่วยตัวอย่างขั้นที่หนึ่ง ครัวเรือนเป็นหน่วยตัวอย่างขั้นที่สอง และสมาชิกในครัวเรือนที่มีอายุ 15 ปีขึ้นไป เป็นหน่วยตัวอย่างขั้นที่สาม

##### 2.1.1 การเลือกหน่วยตัวอย่าง

###### 1) การเลือกหน่วยตัวอย่างขั้นที่หนึ่ง

ในแต่ละสตราตัมย่อย หรือแต่ละเขตการปกครอง ทำการเลือกชุมรุมอาคาร/หมู่บ้านตัวอย่างอย่างอิสระต่อกัน โดยให้ความน่าจะเป็นในการเลือกเป็นปฏิภาคกับจำนวนครัวเรือนของชุมรุมอาคาร/หมู่บ้านนั้น ๆ ได้จำนวนทั้งสิ้น 3,353 ชุมรุมอาคาร/หมู่บ้าน จากทั้งสิ้น 109,966 ชุมรุมอาคาร/หมู่บ้าน กระจายไปในแต่ละภาค และเขตการปกครอง ดังนี้

ภาค	รวม	ในเขตเทศบาล	นอกเขตเทศบาล
1. กรุงเทพมหานคร และปริมณฑล ( 3 จังหวัด )	335	243	92
2. กลาง (ยกเว้น กทม. และปริมณฑล 3 จังหวัด )	702	361	341
3. ตะวันออก	268	149	119
4. เหนือตอนบน	368	192	176
5. เหนือตอนล่าง	393	204	189
6. ตะวันออกเฉียงเหนือ	685	350	335
7. ใต้	602	316	286
<b>รวมทั้งราชอาณาจักร</b>	<b>3,353</b>	<b>1,815</b>	<b>1,538</b>

## 2) การเลือกหน่วยตัวอย่างขั้นที่สอง

ในแต่ละชุมชนอาคาร / หมู่บ้านตัวอย่าง ให้ทำการเลือกครัวเรือนตัวอย่าง เป็นหน่วยตัวอย่างขั้นที่สอง ด้วยวิธีการสุ่มแบบมีระบบ โดยกำหนดให้เลือกครัวเรือนตัวอย่าง จำนวน 15 ครัวเรือนตัวอย่างต่อชุมชนอาคาร/ หมู่บ้านตัวอย่าง ได้จำนวนครัวเรือนตัวอย่างทั้งสิ้น 50,295 ครัวเรือน กระจายไปในแต่ละภาค และเขตการปกครอง ดังนี้

ภาค	รวม	ในเขตเทศบาล	นอกเขตเทศบาล
1. กรุงเทพมหานคร และปริมณฑล (3 จังหวัด)	5,025	3,645	1,380
2. กลาง (ยกเว้น กทม. และปริมณฑล 3 จังหวัด)	10,530	5,415	5,115
3. ตะวันออก	4,020	2,235	1,785
4. เหนือตอนบน	5,520	2,880	2,640
5. เหนือตอนล่าง	5,895	3,060	2,835
6. ตะวันออกเฉียงเหนือ	10,275	5,250	5,025
7. ใต้	9,030	4,740	4,290
<b>รวมทั้งราชอาณาจักร</b>	<b>50,295</b>	<b>27,225</b>	<b>23,070</b>

## 3) การเลือกหน่วยตัวอย่างขั้นที่สาม

ในแต่ละครัวเรือนตัวอย่าง ทำการเลือกสมาชิกในครัวเรือนที่มีอายุ 15 ปีขึ้นไป ครัวเรือนละ 1 ราย เป็นหน่วยตัวอย่างขั้นที่สามด้วยวิธีการสุ่มอย่างง่าย เพื่อทำการสัมภาษณ์ ได้จำนวนตัวอย่างทั้งสิ้น 50,295 ราย

### 2.2 วิธีการประมาณผล

#### 2.2.1 เสนอผลระดับภาค จำแนกเขตการปกครอง

การเสนอผลการสำรวจ ได้เสนอผลในระดับกรุงเทพมหานครและปริมณฑล และ 6 ภาค ได้แก่ กรุงเทพมหานครและปริมณฑล (3 จังหวัด) ภาคกลาง ภาคตะวันออก ภาคเหนือตอนบน ภาคเหนือตอนล่าง ภาคตะวันออกเฉียงเหนือ และภาคใต้ โดยจำแนกตามเขตการปกครอง คือ ในเขตเทศบาล และนอกเขตเทศบาล

ในการประมาณค่า กำหนดให้

$k = 1, 2, 3, \dots, n_{hj}$  (ประชาชนตัวอย่างที่มีอายุ 15 ปีขึ้นไป)

$j = 1, 2$  (เขตการปกครอง)

$h = 1, 2, 3, 4, 5, 6, 7$  (ภาค)

## การประมาณค่าอัตราร้อยละ

1. สูตรการประมาณค่าอัตราร้อยละของประชากรที่มีลักษณะที่ต้องการศึกษา  $X$  สำหรับเขตการปกครอง  $j$  ภาค  $h$  คือ

$$\hat{P}_{hj} = \frac{\sum_{k=1}^{n_{hj}} x_{hjk}}{n_{hj}} \times 100\% \quad \dots\dots\dots (1)$$

โดยที่  $x_{hjk}$  คือ ค่าของลักษณะที่ต้องการศึกษา  $X$  ของประชาชนตัวอย่าง  $k$  เขตการปกครอง  $j$  ภาค  $h$   
 $n_{hj}$  คือ จำนวนประชาชนตัวอย่างที่มีอายุ 15 ปีขึ้นไป ของเขตการปกครอง  $j$  ภาค  $h$

2. สูตรการประมาณค่าอัตราร้อยละของประชากรที่มีลักษณะที่ต้องการศึกษา  $X$  สำหรับภาค  $h$  คือ

$$\hat{P}_h = \sum_{j=1}^2 \frac{N_{hj}}{N_h} \hat{P}_{hj} \quad \dots\dots\dots (2)$$

โดยที่  $N_{hj}$  คือ จำนวนประชาชนทั้งสิ้นที่มีอายุ 15 ปีขึ้นไป ของเขตการปกครอง  $j$  ภาค  $h$   
 $N_h$  คือ จำนวนประชาชนทั้งสิ้นที่มีอายุ 15 ปีขึ้นไป ของภาค  $h$

3. สูตรการประมาณค่าอัตราร้อยละของประชากรที่มีลักษณะที่ต้องการศึกษา  $X$  สำหรับเขตการปกครอง  $j$  ทวีปราชอาณาจักร คือ

$$\hat{P}_j = \sum_{h=1}^7 \frac{N_{hj}}{N_j} \hat{P}_{hj} \quad \dots\dots\dots (3)$$

โดยที่  $N_{hj}$  คือ จำนวนประชาชนทั้งสิ้นที่มีอายุ 15 ปีขึ้นไป ของเขตการปกครอง  $j$  ภาค  $h$   
 $N_j$  คือ จำนวนประชาชนทั้งสิ้นที่มีอายุ 15 ปีขึ้นไป ของเขตการปกครอง  $j$  ทวีปราชอาณาจักร

4. สูตรการประมาณค่าอัตราร้อยละของประชากรที่มีลักษณะที่ต้องการศึกษา  $X$  สำหรับทวีปราชอาณาจักร คือ

$$\hat{P} = \sum_{h=1}^7 \frac{N_h}{N} \hat{P}_h = \sum_{j=1}^2 \frac{N_j}{N} \hat{P}_j \quad \dots\dots\dots (4)$$

โดยที่  $N$  คือ จำนวนประชากรทั้งสิ้นที่มีอายุ 15 ปีขึ้นไป ของทวีปราชอาณาจักร

### 2.2.2 เสนอผลระดับจังหวัด

การเสนอผลการสำรวจ ได้เสนอผลในระดับจังหวัด จำนวน 33 จังหวัด ไม่จำแนกตามเขตการปกครอง ในการประมาณค่า กำหนดให้

- $k = 1, 2, 3, \dots, n_{ij}$  (ประชาชนตัวอย่างที่มีอายุ 15 ปีขึ้นไป)
- $j = 1, 2$  (เขตการปกครอง)
- $i = 1, 2, \dots, 33$  (จังหวัด)

#### การประมาณค่าอัตราร้อยละ

1. สูตรการประมาณค่าอัตราร้อยละของประชากรที่มีลักษณะที่ต้องการศึกษา  $X$  สำหรับเขตการปกครอง  $j$  จังหวัด  $i$  คือ

$$\hat{P}_{ij} = \frac{\sum_{k=1}^{n_{ij}} x_{ijk}}{n_{ij}} \times 100\% \quad \dots\dots\dots (5)$$

โดยที่  $x_{ijk}$  คือ ค่าของลักษณะที่ต้องการศึกษา  $X$  ของประชาชนตัวอย่าง  $k$  เขตการปกครอง  $j$  จังหวัด  $i$

$n_{ij}$  คือ จำนวนประชาชนตัวอย่างที่มีอายุ 15 ปีขึ้นไป ของเขตการปกครอง  $j$  จังหวัด  $i$

2. สูตรการประมาณค่าอัตราร้อยละของประชากรที่มีลักษณะที่ต้องการศึกษา  $X$  สำหรับจังหวัด  $i$  คือ

$$\hat{P}_i = \sum_{j=1}^2 \frac{N_{ij}}{N_i} \hat{P}_{ij} \quad \dots\dots\dots (6)$$

โดยที่  $N_{ij}$  คือ จำนวนประชาชนทั้งสิ้นที่มีอายุ 15 ปีขึ้นไป ของเขตการปกครอง  $j$  จังหวัด  $i$

$N_i$  คือ จำนวนประชาชนทั้งสิ้นที่มีอายุ 15 ปีขึ้นไป ของจังหวัด  $i$

### บทที่ 3

## สรุปผลการสำรวจ

### 3.1 การเดินทางท่องเที่ยวต่างจังหวัด

#### 3.1.1 การเดินทาง และลักษณะการเดินทาง

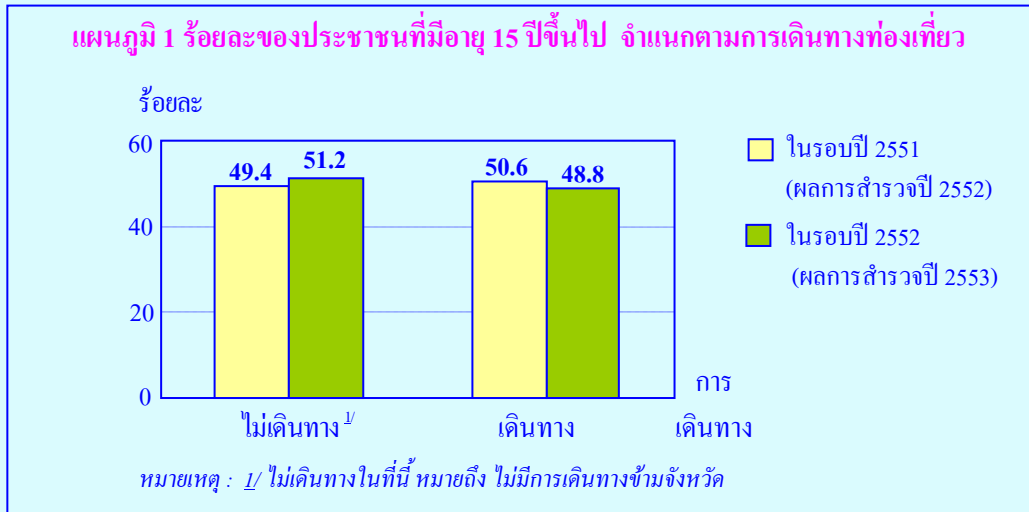

ผลการสำรวจพฤติกรรมการเดินทางท่องเที่ยวของประชาชนที่มีอายุ 15 ปีขึ้นไปทั่วประเทศเกี่ยวกับการเดินทางจากถิ่นที่อยู่อาศัยประจำในจังหวัดหนึ่งไปยังสถานที่ที่อยู่ในอีกจังหวัดหนึ่งเป็นการชั่วคราว โดยมีจุดประสงค์เพื่อการท่องเที่ยวพักผ่อน เยี่ยมครอบครัว/ญาติมิตร ประชุมหรือสัมมนา เล่นหรือดูกีฬา ประกอบพิธีทางศาสนา รวมทั้งการเดินทางเพื่อไปรับการรักษาตัว หรือประกอบภารกิจอื่น ๆ ที่ไม่ใช่เพื่อทำงานประจำหรือเพื่อการศึกษา และต้องไม่ใช่การเดินทางที่มีวัตถุประสงค์หลักเพื่อซื้อสินค้ามาจำหน่าย ซึ่งถือว่าเป็นการเดินทางท่องเที่ยว พบว่า ในรอบปีที่ผ่านมา (ในรอบปี 2552) มีสัดส่วนของประชาชนที่เดินทางท่องเที่ยวไม่แตกต่างจากในรอบปี 2551 มากนัก คือ ร้อยละ 50.6 ในรอบปี 2551 และร้อยละ 48.8 ในรอบปี 2552 (แผนภูมิ 1)

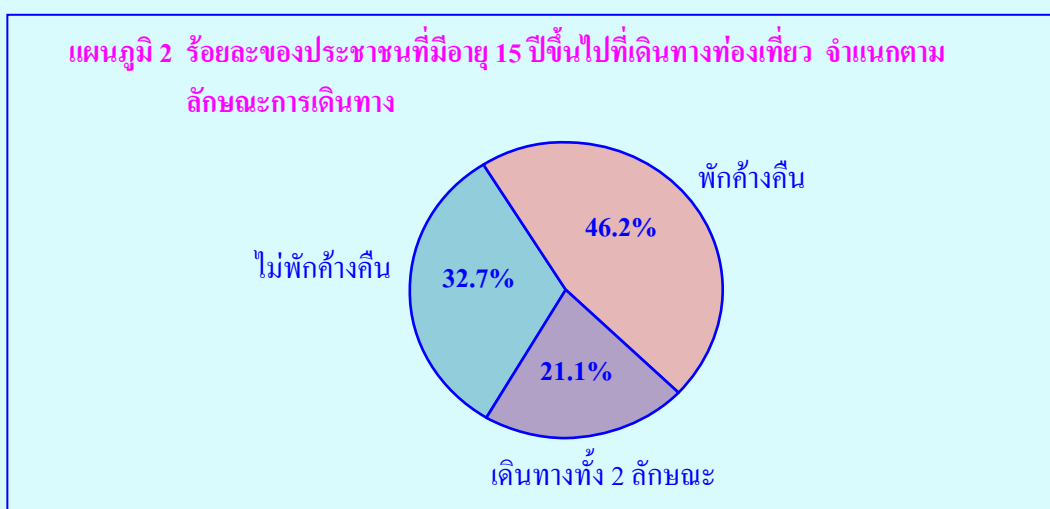

สำหรับกลุ่มผู้ที่เดินทางท่องเที่ยวในรอบปี 2552 พบว่า มีลักษณะการเดินทางแบบไม่พักค้างคืนซึ่งถือว่าเป็นนักท่องเที่ยวประมาณร้อยละ 32.7 ส่วนผู้ที่เดินทางมีลักษณะการพักค้างคืนอย่างน้อย 1 คืนซึ่งถือว่าเป็นนักท่องเที่ยวมีประมาณร้อยละ 67.3 (รวมผู้ที่เดินทางแบบพักค้างคืน และผู้ที่เดินทางทั้ง 2 ลักษณะ)



สำหรับผู้ที่ไม่ได้เดินทางท่องเที่ยวในรอบปี 2552 ได้ให้เหตุผลที่ไม่เดินทาง 3 ลำดับแรก ได้แก่ ไม่มีเวลาว่าง ไม่มีทุนทรัพย์เพียงพอสำหรับการเดินทาง และไม่ชอบเดินทาง เมื่อพิจารณาตามภาคที่อยู่อาศัย จะเห็นว่าเหตุผลที่ไม่เดินทางท่องเที่ยว 2 ลำดับแรกเหมือนกันในทุกภาค คือ ไม่มีเวลาว่าง และไม่มีทุนทรัพย์เพียงพอสำหรับการเดินทาง ส่วนเหตุผลอื่น ๆ รายละเอียดปรากฏตามตาราง 1

**ตาราง 1 ร้อยละของประชาชนที่มีอายุ 15 ปีขึ้นไปที่ไม่เดินทางท่องเที่ยวในรอบปี 2552 จำแนกตามเหตุผลที่ไม่เดินทางท่องเที่ยว และภาค**

เหตุผลที่ไม่เดินทางท่องเที่ยว <sup>1/</sup>	รวม	ภาค						
		กทม.ปริมณฑล <sup>2/</sup>	กลาง <sup>3/</sup>	ตะวันออก	เหนือตอนบน	เหนือตอนล่าง	ตะวันออกเฉียงเหนือ	ใต้
> ไม่มีเวลาว่าง	57.4	53.3	53.8	55.3	60.3	60.9	56.9	61.8
> ไม่มีทุนทรัพย์เพียงพอสำหรับการเดินทาง	55.5	39.7	41.3	46.5	55.3	57.8	68.1	42.7
> ไม่ชอบเดินทาง	27.8	23.0	33.5	25.8	26.3	31.2	26.4	29.0
> สภาพเศรษฐกิจไม่ค่อยดี	27.5	35.9	30.0	23.1	28.3	28.1	24.4	29.1
> มีปัญหาเรื่องสุขภาพ	18.0	21.5	19.3	14.1	17.7	19.3	17.2	17.3
> ราคาน้ำมันสูง	10.6	10.5	9.7	10.2	15.1	11.9	9.9	9.8
> ไม่มั่นใจในความปลอดภัยของการเดินทาง	5.0	7.9	4.0	3.2	4.2	6.1	5.3	3.6
> ปัญหาความไม่มั่นคงทางการเมือง	2.8	7.1	1.7	1.0	2.3	2.6	2.7	2.1
> ขาดข้อมูลในการตัดสินใจ	0.9	1.0	0.6	0.3	0.9	1.3	1.0	0.8
> อื่นๆ	1.4	1.6	2.2	1.0	2.4	1.7	0.9	1.5

หมายเหตุ : 1/ ตอบได้มากกว่า 1 คำตอบ 2/ จังหวัดปริมณฑล ได้แก่ นนทบุรี ปทุมธานี สมุทรปราการ

3/ ไม่รวม กรุงเทพมหานคร นนทบุรี ปทุมธานี สมุทรปราการ

หากพิจารณาการเดินทางท่องเที่ยว และลักษณะการเดินทางตามภาคที่อยู่อาศัย โดยแบ่งออกเป็น 7 ภาค คือ กรุงเทพมหานครและปริมณฑล (นนทบุรี ปทุมธานี และสมุทรปราการ) ภาคกลาง ภาคตะวันออก ภาคเหนือตอนบน ภาคเหนือตอนล่าง ภาคตะวันออกเฉียงเหนือ และภาคใต้ พบว่า กรุงเทพมหานครและปริมณฑล ภาคกลาง ภาคตะวันออก และภาคใต้ มีสัดส่วนของประชาชนที่ระบุว่าได้เดินทางท่องเที่ยวสูงกว่าผู้ที่ไม่เดินทาง ส่วนภาคเหนือตอนบน ภาคเหนือตอนล่าง และภาคตะวันออกเฉียงเหนือ มีสัดส่วนของผู้ที่ระบุว่าไม่เดินทางสูงกว่าผู้ที่เดินทางท่องเที่ยว สำหรับลักษณะการเดินทาง พบว่า เกือบทุกภาคมีสัดส่วนของประชาชนที่ระบุว่าได้เดินทางแบบพักค้างคืน (หรือที่เรียกว่านักท่องเที่ยว) สูงกว่าผู้ที่เดินทางแบบไม่พักค้างคืน (หรือที่เรียกว่านักท่องเที่ยว) มีเพียงภาคกลางที่มีสัดส่วนของผู้ที่เดินทางแบบไม่พักค้างคืนสูงกว่า (ตาราง 2)

ตาราง 2 ร้อยละของประชาชนที่มีอายุ 15 ปีขึ้นไป จำแนกตามการเดินทางท่องเที่ยวในรอบปี 2552 ลักษณะการเดินทาง และภาค

ภาค	การเดินทางท่องเที่ยว			ลักษณะการเดินทาง <sup>1/</sup>			
	รวม	ไม่เดินทาง	เดินทาง	รวม	ไม่พักค้างคืน (นักท่องเที่ยว)	พักค้างคืน (นักท่องเที่ยว)	ไม่พักค้างคืน & พักค้างคืน
รวม	100.0	51.2	48.8	100.0	32.7	46.2	21.1
กรุงเทพฯ และปริมณฑล (นนทบุรี ปทุมธานี สมุทรปราการ)	100.0	30.5	69.5	100.0	27.4	50.3	22.3
กลาง (ไม่รวม กรุงเทพมหานคร นนทบุรี ปทุมธานี สมุทรปราการ)	100.0	46.1	53.9	100.0	38.4	35.1	26.5
ตะวันออก	100.0	49.3	50.7	100.0	25.1	51.0	23.9
เหนือตอนบน	100.0	55.2	44.8	100.0	36.8	44.9	18.3
เหนือตอนล่าง	100.0	52.0	48.0	100.0	28.8	51.2	20.0
ตะวันออกเฉียงเหนือ	100.0	62.7	37.3	100.0	35.8	47.3	16.9
ใต้	100.0	48.9	51.1	100.0	30.8	47.4	21.8

หมายเหตุ : 1/ เฉพาะผู้ที่เดินทางท่องเที่ยว

เมื่อพิจารณาการเดินทางท่องเที่ยว และลักษณะการเดินทางตามจังหวัดที่อยู่อาศัย 33 จังหวัด พบว่า จังหวัดที่มีสัดส่วนของประชาชนที่ระบุว่าได้เดินทางท่องเที่ยวตั้งแต่ร้อยละ 60 ขึ้นไป คือ สมุทรปราการ (ร้อยละ 87.0) นครปฐม (ร้อยละ 78.8) กำแพงเพชร (ร้อยละ 76.3) กรุงเทพมหานคร (ร้อยละ 70.3) อุรุษยา (ร้อยละ 63.6) จันทบุรี (ร้อยละ 61.6) พังงา (ร้อยละ 61.4) และปทุมธานี (ร้อยละ 60.9) ส่วนจังหวัดอื่น ๆ รายละเอียดปรากฏตามตาราง 3

สำหรับลักษณะการเดินทาง พบว่า จังหวัดที่ประชาชนส่วนใหญ่ระบุว่า ได้เดินทางท่องเที่ยวแบบพักค้างคืน (นักท่องเที่ยว) มี 27 จังหวัด คือ อุบลราชธานี ภูเก็ต สงขลา นครราชสีมา นครศรีธรรมราช ระยอง พิษณุโลก เพชรบูรณ์ หนองคาย สุราษฎร์ธานี นครสวรรค์ ลำปาง นนทบุรี เชียงราย กรุงเทพมหานคร ตราด สมุทรปราการ ชลบุรี ปทุมธานี อุตรธานี เชียงใหม่ สมุทรสาคร นครปฐม จันทบุรี สระบุรี ปราจีนบุรี และ กำแพงเพชร ส่วนจังหวัดที่ประชาชนส่วนใหญ่ระบุว่าได้เดินทางท่องเที่ยวแบบไม่พักค้างคืน (นักท่องเที่ยว) มี 3 จังหวัด คือ ฉะเชิงเทรา ตรัง และลำพูน นอกจากนั้นเป็นจังหวัดที่ประชาชนส่วนใหญ่ระบุว่าได้เดินทางทั้งสองลักษณะ ซึ่งมี 3 จังหวัด คือ ขอนแก่น อุรุษยา และพังงา รายละเอียดปรากฏตามตาราง 3

ตาราง 3 ร้อยละของประชาชนที่มีอายุ 15 ปีขึ้นไป จำแนกตามการเดินทางท่องเที่ยวในรอบปี 2552 ลักษณะการเดินทาง และจังหวัด

จังหวัด	การเดินทางท่องเที่ยว			ลักษณะการเดินทาง <sup>1/</sup>			
	รวม	ไม่เดินทาง	เดินทาง	รวม	ไม่พักค้างคืน (นักท่องเที่ยว)	พักค้างคืน (นักท่องเที่ยว)	ไม่พักค้างคืน & พักค้างคืน
กรุงเทพมหานคร	100.0	29.7	70.3	100.0	21.7	51.1	27.2
สมุทรปราการ	100.0	13.0	87.0	100.0	31.6	48.6	19.8
นนทบุรี	100.0	41.1	58.9	100.0	36.4	53.0	10.6
ปทุมธานี	100.0	39.1	60.9	100.0	33.9	45.4	20.7
อยุธยา	100.0	36.4	63.6	100.0	31.3	22.7	46.0
สระบุรี	100.0	43.0	57.0	100.0	35.4	41.2	23.4
ชลบุรี	100.0	44.5	55.5	100.0	23.1	47.2	29.7
ระยอง	100.0	53.0	47.0	100.0	17.3	67.2	15.5
จันทบุรี	100.0	38.4	61.6	100.0	23.7	41.3	35.0
ตราด	100.0	62.7	37.3	100.0	41.9	48.8	9.3
ฉะเชิงเทรา	100.0	60.5	39.5	100.0	44.1	35.6	20.3
ปราจีนบุรี	100.0	51.8	48.2	100.0	36.0	41.1	22.9
นครราชสีมา	100.0	76.2	23.8	100.0	28.8	71.0	0.2
อุบลราชธานี	100.0	79.9	20.1	100.0	19.7	77.0	3.3
ขอนแก่น	100.0	47.0	53.0	100.0	30.0	28.6	41.4
อุดรธานี	100.0	68.5	31.5	100.0	37.3	44.4	18.3
หนองคาย	100.0	82.4	17.6	100.0	31.6	64.6	3.8
เชียงใหม่	100.0	40.9	59.1	100.0	38.5	44.1	17.4
ลำพูน	100.0	48.9	51.1	100.0	47.8	21.4	30.8
ลำปาง	100.0	65.9	34.1	100.0	35.7	53.2	11.1
เชียงราย	100.0	63.5	36.5	100.0	38.3	51.6	10.1
นครสวรรค์	100.0	66.8	33.2	100.0	34.1	61.9	4.0

หมายเหตุ : 1/ เฉพาะผู้ที่เดินทางท่องเที่ยว

ตาราง 3 ร้อยละของประชาชนที่มีอายุ 15 ปีขึ้นไป จำแนกตามการเดินทางท่องเที่ยวในรอบปี 2552 ลักษณะการเดินทาง และจังหวัด (ต่อ)

จังหวัด	การเดินทางท่องเที่ยว			ลักษณะการเดินทาง <sup>1/</sup>			
	รวม	ไม่เดินทาง	เดินทาง	รวม	ไม่พักค้างคืน (นักท่องเที่ยว)	พักค้างคืน (นักท่องเที่ยว)	ไม่พักค้างคืน & พักค้างคืน
กำแพงเพชร	100.0	23.7	76.3	100.0	30.2	36.2	33.6
พิษณุโลก	100.0	61.5	38.5	100.0	24.5	65.8	9.7
เพชรบูรณ์	100.0	58.6	41.4	100.0	20.8	65.6	13.6
นครปฐม	100.0	21.2	78.8	100.0	36.6	41.4	22.0
สมุทรสาคร	100.0	42.5	57.5	100.0	33.6	42.4	24.0
นครศรีธรรมราช	100.0	46.6	53.4	100.0	21.8	69.1	9.1
พังงา	100.0	38.6	61.4	100.0	40.6	18.1	41.3
ภูเก็ต	100.0	51.1	48.9	100.0	5.6	75.0	19.4
สุราษฎร์ธานี	100.0	51.7	48.3	100.0	26.6	63.3	10.1
สงขลา	100.0	66.9	33.1	100.0	18.0	71.7	10.3
ตรัง	100.0	43.1	56.9	100.0	43.6	32.5	23.9

หมายเหตุ : 1/ เฉพาะผู้ที่เดินทางท่องเที่ยว

เมื่อพิจารณาตามลักษณะทางประชากรและสังคม ซึ่งได้แก่ เพศ อายุ ระดับการศึกษาสูงสุด และสถานภาพการทำงาน พบว่า เพศชายและเพศหญิงมีส่วนของผู้ที่เดินทางท่องเที่ยวใกล้เคียงกัน คือ เพศชายร้อยละ 48.9 และเพศหญิงร้อยละ 48.7 และทั้งเพศชายและเพศหญิงส่วนใหญ่เดินทางแบบพักค้างคืน (นักท่องเที่ยว) ช่วงอายุที่มีสัดส่วนของผู้ที่เดินทางท่องเที่ยวสูงกว่าไม่เดินทาง คือ ช่วงอายุ 15 - 19 ปี มีผู้ที่เดินทางท่องเที่ยวร้อยละ 63.2 ช่วงอายุ 20 - 29 ปี ร้อยละ 61.6 และ ช่วงอายุ 30 - 39 ปี ร้อยละ 54.9 โดยเกือบทุกช่วงอายุส่วนใหญ่เดินทางแบบพักค้างคืน (นักท่องเที่ยว) มีเพียงช่วงอายุ 15 -19 ปี ที่ส่วนใหญ่เดินทางท่องเที่ยวแบบไม่พักค้างคืน (นักท่องเที่ยว) สำหรับระดับการศึกษาสูงสุดในกลุ่มผู้ที่มีระดับการศึกษายังสูง จะมีสัดส่วนของผู้ที่เดินทางท่องเที่ยวสูงกว่าไม่เดินทาง คือ กลุ่มปริญญาตรีและสูงกว่ามีผู้ที่เดินทางท่องเที่ยว ร้อยละ 77.5 ปวส./ปวท./อนุปริญญา ร้อยละ 71.3 มัธยมศึกษาตอนปลาย/ปวช. ร้อยละ 63.2 และมัธยมศึกษาตอนต้น ร้อยละ 57.3 และทุกระดับการศึกษาส่วนใหญ่เดินทางแบบพักค้างคืน (นักท่องเที่ยว) ส่วนสถานภาพการทำงานกลุ่มที่มีสัดส่วนของผู้ที่เดินทางท่องเที่ยวสูงกว่าไม่เดินทาง คือ ข้าราชการ/พนักงานรัฐวิสาหกิจมีผู้ที่เดินทางท่องเที่ยวร้อยละ 78.0 พนักงาน/ลูกจ้างเอกชน ร้อยละ 63.1 นักเรียน/นักศึกษา ร้อยละ 68.8 และค้าขาย/ประกอบธุรกิจส่วนตัว ร้อยละ 55.1 โดยเกือบทุกสถานภาพการทำงาน ส่วนใหญ่เดินทางแบบพักค้างคืน (นักท่องเที่ยว) มีเพียงนักเรียน/นักศึกษาที่ส่วนใหญ่เดินทางแบบไม่พักค้างคืน (นักท่องเที่ยว) รายละเอียดปรากฏตามตาราง 4

ตาราง 4 ร้อยละของประชาชนที่มีอายุ 15 ปีขึ้นไปจำแนกตามการเดินทางท่องเที่ยวในรอบปี 2552 ลักษณะการเดินทาง และลักษณะสำคัญทางประชากร

ลักษณะสำคัญทางประชากร	การเดินทางท่องเที่ยว			ลักษณะการเดินทาง <sup>1/</sup>			
	รวม	ไม่เดินทาง	เดินทาง	รวม	ไม่พักค้างคืน (นักท่องเที่ยว)	พักค้างคืน (นักท่องเที่ยว)	ไม่พักค้างคืน & พักค้างคืน
<b>เพศ</b>	<b>100.0</b>	51.2	48.8	<b>100.0</b>	32.7	46.2	21.1
ชาย	100.0	51.1	48.9	100.0	32.2	46.3	21.5
หญิง	100.0	51.3	48.7	100.0	33.1	46.1	20.8
<b>อายุ</b>	<b>100.0</b>	51.2	48.8	<b>100.0</b>	32.7	46.2	21.1
15 – 19 ปี	100.0	36.8	63.2	100.0	42.9	38.9	18.2
20 - 29 ปี	100.0	38.4	61.6	100.0	29.3	46.3	24.4
30 – 39 ปี	100.0	45.1	54.9	100.0	31.1	45.5	23.4
40 – 49 ปี	100.0	50.9	49.1	100.0	33.8	45.1	21.1
50- 59 ปี	100.0	55.7	44.3	100.0	32.8	46.3	20.9
60 ปีขึ้นไป	100.0	65.0	35.0	100.0	32.3	52.7	15.0
<b>การศึกษาสูงสุด</b>	<b>100.0</b>	51.2	48.8	<b>100.0</b>	32.7	46.2	21.1
ไม่ได้รับการศึกษา	100.0	72.4	27.6	100.0	39.6	48.3	12.1
ประถมศึกษา	100.0	61.5	38.5	100.0	36.4	48.3	15.3
มัธยมศึกษาตอนต้น	100.0	42.7	57.3	100.0	35.4	43.9	20.7
มัธยมศึกษาตอนปลาย/ปวช.	100.0	36.8	63.2	100.0	32.6	43.1	24.3
ปวส./ปวท./อนุปริญญา	100.0	28.7	71.3	100.0	26.4	43.9	29.7
ปริญญาตรีและสูงกว่า	100.0	22.5	77.5	100.0	20.5	46.4	33.1
<b>สถานภาพการทำงาน</b>	<b>100.0</b>	51.2	48.8	<b>100.0</b>	32.7	46.2	21.1
ข้าราชการ/ พนักงานรัฐวิสาหกิจ	100.0	22.0	78.0	100.0	20.6	46.0	33.4
พนักงาน/ลูกจ้างเอกชน	100.0	36.9	63.1	100.0	26.2	51.1	22.7
ค้าขาย/ ประกอบธุรกิจส่วนตัว	100.0	44.9	55.1	100.0	33.9	43.6	22.5
เกษตรกร	100.0	63.3	36.7	100.0	40.2	45.1	14.7
รับจ้างทั่วไป/กรรมกร	100.0	62.9	37.1	100.0	37.1	44.0	18.9
นักเรียน/นักศึกษา	100.0	31.2	68.8	100.0	42.0	36.7	21.3
แม่บ้าน/ไม่ได้ประกอบอาชีพ	100.0	60.7	39.3	100.0	30.9	51.0	18.1

หมายเหตุ : 1/ เฉพาะผู้ที่เดินทางท่องเที่ยว



### 3.1.2 จำนวนครั้ง/ทริปที่เดินทางท่องเที่ยวในรอบปี 2552

เมื่อพิจารณาจำนวนครั้ง/ทริปที่เดินทางท่องเที่ยวในรอบปี 2552 ในภาพรวมผู้ที่เดินทางท่องเที่ยว ส่วนใหญ่ร้อยละ 80.4 เดินทางท่องเที่ยวประมาณ 1–4 ครั้ง รองลงมาร้อยละ 12.4 เดินทาง 5–9 ครั้ง ร้อยละ 4.7 เดินทาง 10–14 ครั้ง ร้อยละ 1.8 เดินทาง 20 ครั้งขึ้นไป และร้อยละ 0.7 เดินทาง 15–19 ครั้ง หากพิจารณาตามลักษณะการเดินทางเพียง 2 กลุ่ม คือ การเดินทางแบบไม่พักค้างคืน และแบบพักค้างคืน (ส่วนผู้ที่เดินทางทั้ง 2 ลักษณะ คือ ทั้งแบบไม่พักค้างคืน และแบบพักค้างคืนนั้น ในการศึกษาวิเคราะห์ต่อไปนี้จะจัดกลุ่มไว้ในกลุ่มใดกลุ่มหนึ่งโดยพิจารณาจากจำนวนครั้ง/ทริปที่เดินทาง ถ้าจำนวนครั้งเท่ากัน หรือจำนวนครั้งแบบพักค้างคืนมากกว่า จะจัดอยู่ในกลุ่มพักค้างคืน และถ้าจำนวนครั้งแบบไม่พักค้างคืนมากกว่า จะจัดอยู่ในกลุ่มไม่พักค้างคืน) พบว่า ทั้ง 2 กลุ่ม มีสัดส่วนของจำนวนครั้ง/ทริปที่เดินทางท่องเที่ยวในรอบปี 2552 ไม่แตกต่างไปจากภาพรวม (ตาราง 5)

สำหรับจำนวนครั้ง/ทริปที่เดินทางท่องเที่ยวในรอบปี 2552 เมื่อพิจารณาตามภาค และจังหวัดที่อยู่อาศัย พบว่า ในทุกภาคและทุกจังหวัด ผู้ที่ระบุว่าเดินทางท่องเที่ยวในรอบปี 2552 ส่วนใหญ่จะเดินทางท่องเที่ยวประมาณ 1–4 ครั้ง รายละเอียดปรากฏตามตาราง 6 และตาราง 7

ตาราง 5 ร้อยละของประชาชนที่มีอายุ 15 ปีขึ้นไปที่เดินทางท่องเที่ยว จำแนกตามจำนวนครั้ง/ทริปที่เดินทางในรอบปี 2552 และลักษณะการเดินทาง

จำนวนครั้ง/ทริป ที่เดินทางในรอบปี 2552	รวม	ลักษณะการเดินทาง	
		ไม่พักค้างคืน (นักท่องเที่ยว)	พักค้างคืน (นักท่องเที่ยว)
รวม	100.0	100.0	100.0
1–4 ครั้ง	80.4	71.0	87.8
5–9 ครั้ง	12.4	17.3	8.5
10–14 ครั้ง	4.7	7.6	2.4
15–19 ครั้ง	0.7	1.1	0.4
20 ครั้งขึ้นไป	1.8	3.0	0.9

ตาราง 6 ร้อยละของประชาชนที่มีอายุ 15 ปีขึ้นไปที่เดินทางท่องเที่ยว จำแนกตามจำนวนครั้ง/ทริปที่เดินทาง  
ในรอบปี 2552 และภาค

ภาค	รวม	จำนวนครั้ง/ทริป ที่เดินทางในรอบปี 2552 (ครั้ง)				
		1-4	5-9	10-14	15-19	20 ขึ้นไป
รวม	100.0	80.4	12.4	4.7	0.7	1.8
กรุงเทพมหานครและปริมณฑล (นนทบุรี ปทุมธานี สมุทรปราการ)	100.0	80.8	13.3	4.1	0.5	1.3
กลาง (ไม่รวม กรุงเทพมหานคร นนทบุรี ปทุมธานี สมุทรปราการ)	100.0	76.5	13.0	6.4	1.1	2.9
ตะวันออก	100.0	82.0	11.0	5.1	0.5	1.3
เหนือตอนบน	100.0	82.8	7.9	5.3	0.6	3.4
เหนือตอนล่าง	100.0	81.9	11.9	3.9	0.8	1.5
ตะวันออกเชิงเหนือ	100.0	84.3	11.1	3.1	0.6	0.9
ใต้	100.0	74.4	15.9	6.5	1.0	2.3

ตาราง 7 ร้อยละของประชาชนที่มีอายุ 15 ปีขึ้นไปที่เดินทางท่องเที่ยว จำแนกตามจำนวนครั้ง/ทริปที่เดินทาง  
ในรอบปี 2552 และจังหวัด

จังหวัด	รวม	จำนวนครั้ง/ทริป ที่เดินทางในรอบปี 2552 (ครั้ง)				
		1-4	5-9	10-14	15-19	20 ขึ้นไป
กรุงเทพมหานคร	100.0	80.5	14.2	3.8	0.4	1.1
สมุทรปราการ	100.0	83.4	11.4	3.9	0.1	1.2
นนทบุรี	100.0	80.7	12.3	4.7	1.5	0.8
ปทุมธานี	100.0	77.7	14.8	5.0	0.3	2.2
อยุธยา	100.0	68.7	18.1	7.0	2.1	4.1
สระบุรี	100.0	80.4	10.2	7.5	0.4	1.5
ชลบุรี	100.0	78.8	16.8	2.9	0.6	0.9
ระยอง	100.0	91.7	6.0	1.3	0.4	0.6
จันทบุรี	100.0	81.6	8.5	7.7	0.5	1.7
ตราด	100.0	77.6	12.4	7.7	0.5	1.8

ตาราง 7 ร้อยละของประชาชนที่มีอายุ 15 ปีขึ้นไปที่เดินทางท่องเที่ยว จำแนกตามจำนวนครั้ง/ทริปที่เดินทาง  
ในรอบปี 2552 และจังหวัด (ต่อ)

จังหวัด	รวม	จำนวนครั้งที่เดินทางเฉลี่ยในรอบปี 2552 (ครั้ง)				
		1-4	5-9	10-14	15-19	20 ขึ้นไป
ฉะเชิงเทรา	100.0	78.4	13.1	4.2	1.4	2.9
ปราจีนบุรี	100.0	81.1	10.6	4.1	1.7	2.5
นครราชสีมา	100.0	96.3	3.2	0.5	-	-
อุบลราชธานี	100.0	92.0	3.8	2.6	1.6	-
ขอนแก่น	100.0	77.9	19.6	1.9	0.4	0.2
อุดรธานี	100.0	86.0	9.2	4.0	-	0.8
หนองคาย	100.0	84.9	5.6	8.1	0.9	0.5
เชียงใหม่	100.0	87.5	6.7	4.1	0.2	1.5
ลำพูน	100.0	56.2	14.9	14.0	2.0	12.9
ลำปาง	100.0	88.1	6.2	3.1	0.4	2.2
เชียงราย	100.0	92.1	5.3	2.3	-	0.3
นครสวรรค์	100.0	92.2	6.2	1.3	0.1	0.2
กำแพงเพชร	100.0	75.9	15.5	5.1	1.2	2.3
พิษณุโลก	100.0	85.7	9.4	3.5	-	1.4
เพชรบูรณ์	100.0	83.4	8.7	3.9	1.5	2.5
นครปฐม	100.0	78.8	11.6	6.5	0.8	2.3
สมุทรสาคร	100.0	77.6	16.6	4.4	0.2	1.2
นครศรีธรรมราช	100.0	83.3	10.8	4.5	0.7	0.7
พังงา	100.0	39.5	34.5	17.6	2.4	6.0
ภูเก็ต	100.0	77.7	13.3	6.1	0.4	2.5
สุราษฎร์ธานี	100.0	84.7	10.2	3.4	0.7	1.0
สงขลา	100.0	90.7	6.9	1.8	0.3	0.3
ตรัง	100.0	84.9	9.4	3.8	0.2	1.7

สำหรับจำนวนครั้ง/ทริปที่เดินทางท่องเที่ยวในรอบปี 2552 เฉลี่ยต่อคนต่อปี ในภาพรวมประมาณ 3.5 ครั้ง แบบไม่พักค้างคืน 4.4 ครั้ง แบบพักค้างคืน 2.7 ครั้ง เมื่อพิจารณาตามภาคที่อยู่อาศัย พบว่า ภาคใต้สูงสุด 4.1 ครั้ง รองลงมาภาคกลาง 4.0 ครั้ง ภาคเหนือตอนบน 3.7 ครั้ง กรุงเทพมหานครและปริมณฑล 3.4 ครั้ง ภาคเหนือตอนล่าง 3.3 ครั้ง ภาคตะวันออก 3.2 ครั้ง และภาคตะวันออกเฉียงเหนือ 2.8 ครั้ง (ตาราง 8) เมื่อพิจารณาตามจังหวัดที่อยู่อาศัย พบว่า จังหวัดที่มีจำนวนครั้ง/ทริปเฉลี่ยต่อคนต่อปีเดินทางท่องเที่ยวสูงสุด คือ ลำพูน 8.3 ครั้ง รองลงมาพังงา 7.3 ครั้ง อูรุษยา 4.9 ครั้ง ภูเก็ต 4.2 ครั้ง ปทุมธานีและกำแพงเพชรเท่ากัน 4.0 ครั้ง ส่วนจังหวัดอื่น ๆ รายละเอียดปรากฏตามตาราง 9

**ตาราง 8 จำนวนครั้ง/ทริปเฉลี่ยต่อคนต่อปีเดินทางท่องเที่ยวในรอบปี 2552 จำแนกตามลักษณะการเดินทาง และภาค**

ภาค	รวม	จำนวนครั้ง/ทริปเฉลี่ย	
		ลักษณะการเดินทาง	
		ไม่พักค้างคืน (นักท่องเที่ยว)	พักค้างคืน (นักท่องเที่ยว)
<b>รวม</b>	<b>3.5</b>	4.4	2.7
กรุงเทพมหานครและปริมณฑล (นนทบุรี ปทุมธานี สมุทรปราการ)	3.4	4.4	2.8
กลาง (ไม่รวม กรุงเทพมหานคร นนทบุรี ปทุมธานี สมุทรปราการ)	4.0	4.9	2.9
ตะวันออก	3.2	4.1	2.7
เหนือตอนบน	3.7	5.0	2.6
เหนือตอนล่าง	3.3	4.1	2.7
ตะวันออกเฉียงเหนือ	2.8	3.4	2.4
ใต้	4.1	5.2	3.2

ตาราง 9 จำนวนครั้ง/ทริปเฉลี่ยต่อคนต่อปี que เดินทางท่องเที่ยวในรอบปี 2552 จำแนกตามลักษณะการเดินทาง และจังหวัด

จังหวัด	รวม	ลักษณะการเดินทาง	
		ไม่พักค้างคืน	พักค้างคืน
		(นักท่องเที่ยว)	(นักท่องเที่ยว)
กรุงเทพมหานคร	3.4	4.1	3.0
สมุทรปราการ	3.2	4.2	2.4
นนทบุรี	3.3	4.4	2.4
ปทุมธานี	4.0	4.7	3.3
อยุธยา	4.9	5.9	3.2
สระบุรี	3.6	4.3	3.0
ชลบุรี	3.4	4.0	3.1
ระยอง	2.5	2.8	2.4
จันทบุรี	3.3	4.4	2.6
ตราด	3.4	4.1	2.8
ฉะเชิงเทรา	3.9	4.6	2.9
ปราจีนบุรี	3.6	5.0	2.4
นครราชสีมา	1.8	1.7	1.9
อุบลราชธานี	2.2	1.2	2.5
ขอนแก่น	3.2	3.8	2.4
อุดรธานี	2.6	3.1	2.1
หนองคาย	3.3	5.3	2.2
เชียงใหม่	2.8	3.4	2.3
ลำพูน	8.3	10.3	3.4
ลำปาง	2.8	2.4	3.1
เชียงราย	2.2	2.5	2.0
นครสวรรค์	2.0	2.2	2.0
กำแพงเพชร	4.0	5.0	3.1
พิษณุโลก	2.8	3.0	2.8

ตาราง 9 จำนวนครั้ง/ทริปเฉลี่ยต่อคนต่อปี que เดินทางท่องเที่ยวในรอบปี 2552 จำแนกตามลักษณะการเดินทาง และจังหวัด (ต่อ)

จังหวัด	รวม	ลักษณะการเดินทาง	
		ไม่พักค้างคืน (นักท่องเที่ยว)	พักค้างคืน (นักท่องเที่ยว)
เพชรบูรณ์	3.2	4.7	2.6
นครปฐม	3.8	4.4	3.2
สมุทรสาคร	3.2	4.4	2.2
นครศรีธรรมราช	3.0	4.1	2.6
พังงา	7.3	7.9	5.8
ภูเก็ต	4.2	10.2	3.3
สุราษฎร์ธานี	3.0	3.7	2.8
สงขลา	2.3	2.5	2.3
ตรัง	3.2	3.3	3.1

3.1.3 วัตถุประสงค์หลักในการเดินทางท่องเที่ยว

แผนภูมิ 3 ร้อยละของประชาชนที่มีอายุ 15 ปีขึ้นไป que เดินทางท่องเที่ยว จำแนกตามวัตถุประสงค์หลักในการเดินทางท่องเที่ยว 5 เรื่องแรก

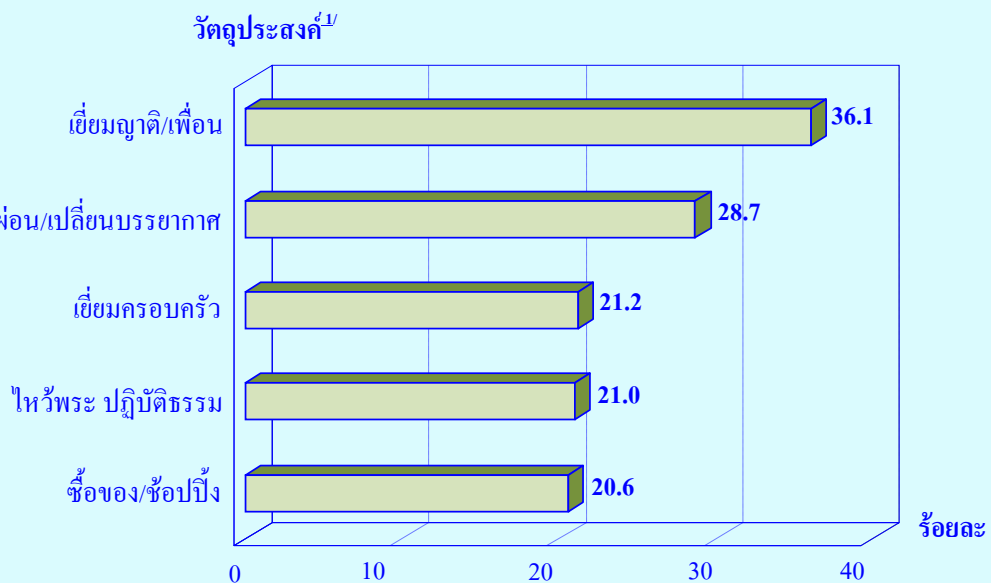

หมายเหตุ : 1/ ตอบได้มากกว่า 1 คำตอบ

วัตถุประสงค์หลักในการเดินทางท่องเที่ยวในภาพรวม 5 เรื่องแรก ได้แก่ 1) เพื่อเยี่ยมญาติ/เพื่อน ร้อยละ 36.1 2) ต้องการพักผ่อน/เปลี่ยนบรรยากาศ ร้อยละ 28.7 3) เยี่ยมครอบครัว ร้อยละ 21.2 4) ไหว้พระ ปฏิบัติธรรม ร้อยละ 21.0 5) ซื้อของ/ช้อปปิ้ง ร้อยละ 20.6 สำหรับผู้ที่เดินทางแบบไม่พักค้างคืน ได้แก่ 1) ซื้อของ/ช้อปปิ้ง ร้อยละ 32.2 2) เพื่อเยี่ยมญาติ/เพื่อน ร้อยละ 30.1 3) ไหว้พระ ปฏิบัติธรรม ร้อยละ 29.0 4) ต้องการพักผ่อน/เปลี่ยนบรรยากาศ ร้อยละ 28.5 และ 5) ชอบเดินทางท่องเที่ยว ร้อยละ 18.6 ส่วนผู้ที่เดินทางแบบพักค้างคืน ได้แก่ 1) เพื่อเยี่ยมญาติ/เพื่อน ร้อยละ 40.9 2) เยี่ยมครอบครัว ร้อยละ 29.6 3) ต้องการพักผ่อน/เปลี่ยนบรรยากาศ ร้อยละ 28.9 4) ชอบเดินทางท่องเที่ยว ร้อยละ 18.3 และ 5) ไหว้พระ ปฏิบัติธรรม ร้อยละ 14.6 รายละเอียดปรากฏตามตาราง 10

**ตาราง 10 ร้อยละของประชาชนที่มีอายุ 15 ปีขึ้นไปที่เดินทางท่องเที่ยว จำแนกตามวัตถุประสงค์หลักในการเดินทางท่องเที่ยว และลักษณะการเดินทาง**

วัตถุประสงค์หลัก ในการเดินทางท่องเที่ยว <sup>1/</sup>	รวม	ลักษณะการเดินทาง	
		ไม่พักค้างคืน (นักท่องเที่ยว)	พักค้างคืน (นักท่องเที่ยว)
➢ เยี่ยมญาติ/เพื่อน	36.1	30.1	40.9
➢ ต้องการพักผ่อน/เปลี่ยนบรรยากาศ	28.7	28.5	28.9
➢ เยี่ยมครอบครัว	21.2	10.5	29.6
➢ ไหว้พระ ปฏิบัติธรรม	21.0	29.0	14.6
➢ ซื้อของ/ช้อปปิ้ง	20.6	32.2	11.4
➢ ชอบเดินทางท่องเที่ยว	18.4	18.6	18.3
➢ กินอาหารต่างจังหวัด	10.3	12.9	8.2
➢ ดูนาน	6.7	5.0	8.0
➢ เข้าร่วมประชุม/สัมมนา	5.8	3.9	7.2
➢ ติดต่อธุรกิจ/ปฏิบัติราชการ	4.4	4.9	3.9
➢ รักษาตัว	2.5	3.6	1.7
➢ เบื้องาน	0.7	0.8	0.6
➢ เล่น/ดูกีฬา	0.5	0.5	0.5
➢ อื่น ๆ	4.3	5.2	3.6

หมายเหตุ : 1/ ตอบได้มากกว่า 1 คำตอบ

### 3.1.4 กิจกรรมที่ทำระหว่างการเดินทางท่องเที่ยว

แผนภูมิ 4 ร้อยละของประชาชนที่มีอายุ 15 ปีขึ้นไปที่เดินทางท่องเที่ยว จำแนกตามกิจกรรมที่ทำระหว่างการเดินทางท่องเที่ยว 5 เรื่องแรก

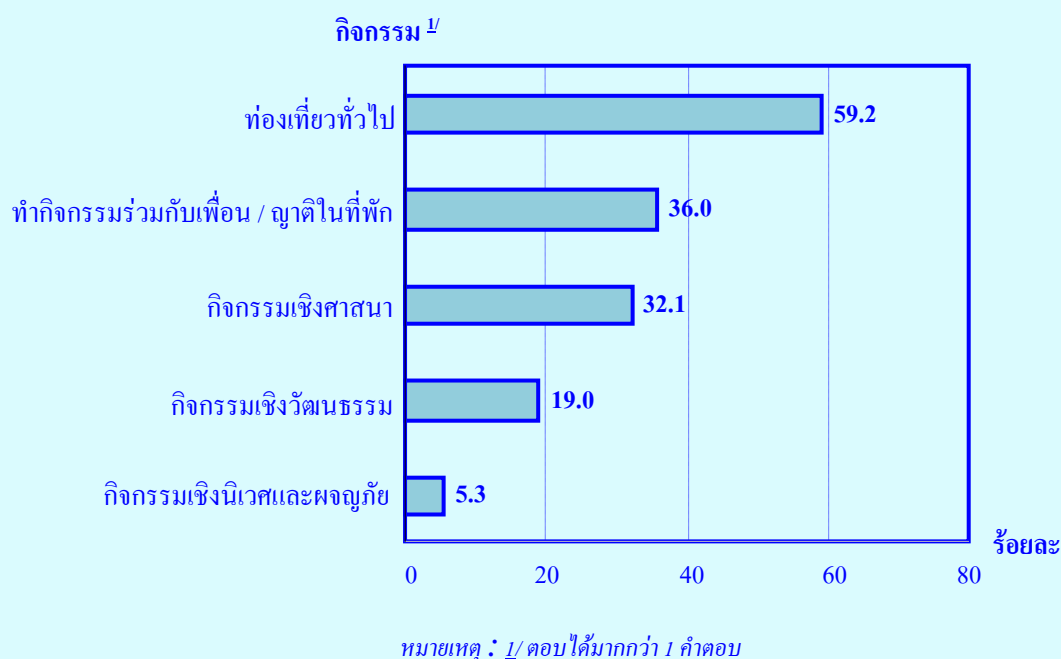

กิจกรรมที่ทำระหว่างการเดินทางท่องเที่ยวในภาพรวม 5 เรื่องแรก ตามลำดับ ดังนี้ ท่องเที่ยวทั่วไป เช่น กินอาหารพื้นเมือง/ซื้อของ ร้อยละ 59.2 ทำกิจกรรมร่วมกับเพื่อน/ญาติในที่พัก ร้อยละ 36.0 กิจกรรมเชิงศาสนา เช่น ทำบุญ นมัสการศาสนสถาน นั่งสมาธิ วิปัสสนา ร้อยละ 32.1 กิจกรรมเชิงวัฒนธรรม เช่น ชมโบราณสถาน/แหล่งประวัติศาสตร์/พิพิธภัณฑ์ ร้อยละ 19.0 กิจกรรมเชิงนิเวศและผจญภัย เช่น ศึกษาธรรมชาติ/แคมป์ปิ้ง/เดินป่า ร้อยละ 5.3 สำหรับผู้ที่เดินทางแบบไม่พักค้างคืน 5 เรื่องแรก ตามลำดับ ดังนี้ ท่องเที่ยวทั่วไป ร้อยละ 63.9 กิจกรรมเชิงศาสนา ร้อยละ 37.5 ทำกิจกรรมร่วมกับเพื่อน/ญาติในที่พัก ร้อยละ 25.8 กิจกรรมเชิงวัฒนธรรม ร้อยละ 19.1 กิจกรรมเชิงเกษตรกรรม ร้อยละ 4.1 ส่วนผู้ที่เดินทางแบบพักค้างคืน 5 เรื่องแรก ตามลำดับ ดังนี้ ท่องเที่ยวทั่วไป เช่น กินอาหารพื้นเมือง/ซื้อของ ร้อยละ 55.4 ทำกิจกรรมร่วมกับเพื่อน/ญาติในที่พัก ร้อยละ 44.1 กิจกรรมเชิงศาสนา เช่น ทำบุญ นมัสการศาสนสถาน นั่งสมาธิ วิปัสสนา ร้อยละ 27.8 กิจกรรมเชิงวัฒนธรรม เช่น ชมโบราณสถาน/แหล่งประวัติศาสตร์/พิพิธภัณฑ์ ร้อยละ 19.0 กิจกรรมเชิงนิเวศและผจญภัย เช่น ศึกษาธรรมชาติ/แคมป์ปิ้ง/เดินป่า ร้อยละ 6.7 รายละเอียดปรากฏตามตาราง 11



ตาราง 11 ร้อยละของประชาชนที่มีอายุ 15 ปีขึ้นไปที่เดินทางท่องเที่ยว จำแนกตามกิจกรรมที่ทำระหว่างเดินทางท่องเที่ยว และลักษณะการเดินทาง

กิจกรรมที่ทำระหว่างเดินทางท่องเที่ยว <sup>1/</sup>	รวม	ลักษณะการเดินทาง	
		ไม่พักค้างคืน (นักท่องเที่ยว)	พักค้างคืน (นักท่องเที่ยว)
➢ ท่องเที่ยวทั่วไป	59.2	63.9	55.4
➢ ทำกิจกรรมร่วมกับเพื่อน/ญาติในที่พัก	36.0	25.8	44.1
➢ กิจกรรมเชิงศาสนา	32.1	37.5	27.8
➢ กิจกรรมเชิงวัฒนธรรม	19.0	19.1	19.0
➢ กิจกรรมเชิงนิเวศและผจญภัย	5.3	3.6	6.7
➢ กิจกรรมเชิงเกษตรกรรม	4.6	4.1	4.9
➢ กิจกรรมกิจกรรมนันทนาการ	1.1	1.0	1.2
➢ ดำน้ำตื้น/ลัด	0.9	0.4	1.4
➢ กิจกรรมเชิงสุขภาพและความงาม	0.8	1.2	0.5
➢ เล่น/ชมกีฬา	0.7	0.7	0.7
➢ สปา นวดแผนโบราณ	0.4	0.4	0.4
➢ อื่นๆ	4.5	5.6	3.5

หมายเหตุ : 1/ ตอบได้มากกว่า 1 คำตอบ

### 3.2 การจัดการเดินทาง

#### 3.2.1 ผู้ร่วมเดินทาง ผู้ตัดสินใจเลือกการเดินทาง และลักษณะการจัดการเดินทาง

ผู้ที่เดินทางท่องเที่ยวในภาพรวมกว่าครึ่งหนึ่ง (ร้อยละ 59.0) จะเดินทางท่องเที่ยวกับครอบครัว/ญาติ รองลงมาเดินทางกับเพื่อน/เพื่อนร่วมงาน ร้อยละ 25.6 เดินทางคนเดียว ร้อยละ 10.6 มีเพียงส่วนน้อย (ร้อยละ 4.6) ที่เดินทางไปกับคู่รัก/แฟน สำหรับการตัดสินใจเลือกการเดินทาง ผู้ที่เดินทางท่องเที่ยวประมาณร้อยละ 45.2 ระบุว่า ครอบครัว/ญาติเป็นผู้ตัดสินใจ ตัดสินใจเอง ร้อยละ 30.6 เพื่อน/เพื่อนร่วมงาน ร้อยละ 15.4 นอกจากนี้ เป็นบริษัท/ที่ทำงาน คู่รัก/แฟน และอื่นๆ (ร้อยละ 4.8 ร้อยละ 3.7 และร้อยละ 0.3 ตามลำดับ) สำหรับลักษณะการจัดการเดินทาง ส่วนใหญ่ร้อยละ 84.1 จัดการเดินทางเองทั้งหมด รองลงมามีหน่วยงาน/คณะจัดการให้ ร้อยละ 12.9 จัดการเองบางส่วนและให้บริษัทนำเที่ยวบางส่วน ร้อยละ 1.2 และจัดการเดินทางผ่านบริษัทนำเที่ยวทั้งหมด ร้อยละ 1.0 ส่วนวัน/เวลาที่เดินทางท่องเที่ยวส่วนใหญ่จะเดินทางวันเสาร์-อาทิตย์ ร้อยละ 37.6 รองลงมา วันธรรมดา ร้อยละ 31.3 เดินทางช่วงวันหยุดยาว ร้อยละ 28.1

เมื่อพิจารณาตามลักษณะการเดินทาง (แบบไม่พักค้างคืน และแบบพักค้างคืน) พบว่า ทั้งผู้ร่วมเดินทาง ผู้ตัดสินใจเลือกการเดินทาง และลักษณะการจัดการเดินทางมีลักษณะไม่แตกต่างไปจากภาพรวม ส่วนวัน/เวลาที่เดินทางท่องเที่ยวผู้ที่เดินทางแบบไม่พักค้างคืนส่วนใหญ่จะเดินทางวันเสาร์-อาทิตย์ ร้อยละ 53.5 ส่วนผู้ที่เดินทางแบบพักค้างคืนส่วนใหญ่จะเดินทางช่วงวันหยุดยาว ร้อยละ 39.1 รายละเอียดปรากฏตามตาราง 12

ตาราง 12 ร้อยละของประชาชนที่มีอายุ 15 ปีขึ้นไปที่เดินทางท่องเที่ยว จำแนกตามรายละเอียดเรื่องต่าง ๆ ในการเดินทางท่องเที่ยว และลักษณะการเดินทาง

เรื่อง	รวม	ลักษณะการเดินทาง	
		ไม่พักค้างคืน (นักท่องเที่ยว)	พักค้างคืน (นักท่องเที่ยว)
<b>ผู้ร่วมเดินทางท่องเที่ยวส่วนใหญ่</b>	<b>100.0</b>	<b>100.0</b>	<b>100.0</b>
เดินทางคนเดียว	10.6	7.1	13.5
ครอบครัว/ญาติ	59.0	61.5	56.9
คู่รัก/แฟน	4.6	4.0	5.1
เพื่อน/เพื่อนร่วมงาน	25.6	27.2	24.4
อื่นๆ	0.2	0.2	0.1
<b>ผู้ตัดสินใจเลือกการเดินทางท่องเที่ยวส่วนใหญ่</b>	<b>100.0</b>	<b>100.0</b>	<b>100.0</b>
ตนเอง	30.6	28.8	32.2
ครอบครัว/ญาติ	45.2	47.2	43.5
คู่รัก/แฟน	3.7	3.0	4.3
เพื่อน/เพื่อนร่วมงาน	15.4	17.5	13.7
บริษัท/ที่ทำงาน	4.8	3.3	6.0
อื่นๆ	0.3	0.2	0.3
<b>วัน/เวลาที่เดินทางท่องเที่ยวส่วนใหญ่</b>	<b>100.0</b>	<b>100.0</b>	<b>100.0</b>
วันธรรมดา	31.3	29.8	32.6
วันเสาร์-อาทิตย์	37.6	53.5	25.0
วันหยุดยาว	28.1	14.2	39.1
วันลาพักผ่อน/ลาพักร้อน	1.5	0.7	2.0
อื่นๆ	1.5	1.8	1.3
<b>ลักษณะการจัดการเดินทาง</b>	<b>100.0</b>	<b>100.0</b>	<b>100.0</b>
จัดการเดินทางเองทั้งหมด	84.1	87.1	81.7
มีหน่วยงาน/คณะจัดการให้	12.9	10.9	14.5
จัดการเดินทางผ่านบริษัทนำเที่ยวทั้งหมด	1.0	0.5	1.4
จัดการเองบางส่วน และให้บริษัทนำเที่ยวบางส่วน	1.2	0.7	1.6
อื่นๆ	0.8	0.8	0.8
<b>การหาข้อมูลข่าวสารสำหรับการเดินทาง</b>	<b>100.0</b>	<b>100.0</b>	<b>100.0</b>
หาข้อมูล	22.4	21.0	23.5
ไม่ได้หาข้อมูล	77.6	79.0	76.5

### 3.2.2 การหาข้อมูลข่าวสารสำหรับการเดินทาง

ผู้เดินทางท่องเที่ยวส่วนใหญ่ร้อยละ 77.6 ยังไม่ค่อยหาข้อมูลข่าวสารสำหรับการเดินทาง มีเพียงร้อยละ 22.4 ที่หาข้อมูลสำหรับการเดินทาง (ตาราง 12) โดยในกลุ่มนี้ได้รับแหล่งข้อมูล ดังนี้ ส่วนใหญ่ร้อยละ 70.7 สอบถามจากเพื่อน/ญาติ/ครอบครัว รองลงมา เว็บไซต์การท่องเที่ยวแห่งประเทศไทย ร้อยละ 18.0 นิตยสารท่องเที่ยว ร้อยละ 16.9 หนังสือ/Brochure แนะนำแหล่งท่องเที่ยว ร้อยละ 11.8 และแหล่งอื่นๆ ร้อยละ 10.8 รายละเอียดตามตาราง 13

หากพิจารณาการหาข้อมูลข่าวสารสำหรับการเดินทาง และแหล่งที่หาข้อมูล ตามลักษณะการเดินทาง (แบบไม่พักค้างคืน และแบบพักค้างคืน) พบว่า กลุ่มผู้เดินทางแบบพักค้างคืน มีสัดส่วนของผู้ที่หาข้อมูลสำหรับการเดินทางสูงกว่ากลุ่มผู้เดินทางแบบไม่พักค้างคืน กล่าวคือ แบบพักค้างคืน ร้อยละ 23.5 และแบบไม่พักค้างคืน ร้อยละ 21.0 ส่วนแหล่งที่หาข้อมูล พบว่า ทั้งกลุ่มผู้เดินทางแบบไม่พักค้างคืน และแบบพักค้างคืน ส่วนใหญ่สอบถามข้อมูลจากเพื่อน/ญาติ/ครอบครัวเหมือนกัน คือ ร้อยละ 77.1 และร้อยละ 66.1 ตามลำดับ รายละเอียดปรากฏตามตาราง 13

**ตาราง 13 ร้อยละของประชาชนที่มีอายุ 15 ปีขึ้นไปที่เดินทางท่องเที่ยวและหาข้อมูลข่าวสารสำหรับการเดินทาง จำแนกตามแหล่งที่หาข้อมูล และลักษณะการเดินทาง**

แหล่งที่หาข้อมูล <sup>1/</sup>	รวม	ลักษณะการเดินทาง	
		ไม่พักค้างคืน (นักท่องเที่ยว)	พักค้างคืน (นักท่องเที่ยว)
➢ เพื่อน/ญาติ/ครอบครัว	70.7	77.1	66.1
➢ เว็บไซต์การท่องเที่ยวแห่งประเทศไทย	18.0	13.8	21.1
➢ นิตยสารท่องเที่ยว	16.9	12.7	19.8
➢ หนังสือ/Brochure แนะนำแหล่งท่องเที่ยว	11.8	10.6	12.7
➢ เว็บไซต์อื่น ๆ	11.2	9.2	12.7
➢ ศูนย์บริการข่าวสารการท่องเที่ยว ททท.	3.6	2.5	4.5
➢ งานเสนอขายสินค้าทางการท่องเที่ยว	2.3	2.0	2.5
➢ แคนเตอร์บริการข้อมูลข่าวสารของการท่องเที่ยว แห่งประเทศไทย	1.1	0.6	1.4
➢ อื่น ๆ (เช่น โทรทัศน์ วิทยุ หนังสือพิมพ์ เป็นต้น)	10.8	11.9	10.0

หมายเหตุ : 1/ ตอบได้มากกว่า 1 คำตอบ

### 3.2.3 พาหนะที่ใช้ในการเดินทาง

ผู้เดินทางท่องเที่ยวส่วนใหญ่ร้อยละ 56.9 นิยมที่จะเดินทางด้วยพาหนะส่วนตัว/รถยนต์ รองลงมาเดินทางด้วยรถทัวร์/รถโดยสารประจำทาง ร้อยละ 24.2 รถเช่า เช่น รถตู้ รถยนต์ รถทัวร์/รถบัส ร้อยละ 16.0 รถไฟ ร้อยละ 1.9 มีเพียงส่วนน้อย ร้อยละ 0.9 ที่เดินทางด้วยเครื่องบิน รายละเอียดปรากฏตามตาราง 14

เมื่อพิจารณาพาหนะหลักที่ใช้ในการเดินทางส่วนใหญ่ ตามลักษณะการเดินทาง (แบบไม่พักค้างคืน และแบบพักค้างคืน) พบว่า ผู้เดินทางท่องเที่ยวส่วนใหญ่ของทั้งกลุ่มที่เดินทางแบบไม่พักค้างคืน (ร้อยละ 68.9) และแบบพักค้างคืน (ร้อยละ 47.3) เดินทางด้วยพาหนะส่วนตัว/รถยนต์ รองลงมาเดินทางด้วยรถทัวร์/รถโดยสารประจำทาง แบบไม่พักค้างคืน ร้อยละ 16.0 แบบพักค้างคืน ร้อยละ 30.8 รถเช่า เช่น รถตู้ รถยนต์ รถทัวร์/รถบัส แบบไม่พักค้างคืน ร้อยละ 14.1 แบบพักค้างคืน ร้อยละ 17.5 ส่วนพาหนะอื่น ๆ รายละเอียดตามตาราง 14

**ตาราง 14 ร้อยละของประชาชนที่มีอายุ 15 ปีขึ้นไปที่เดินทางท่องเที่ยว จำแนกตามพาหนะหลักที่ใช้ในการเดินทางส่วนใหญ่ และลักษณะการเดินทาง**

พาหนะหลักที่ใช้ในการเดินทางส่วนใหญ่	รวม	ลักษณะการเดินทาง	
		ไม่พักค้างคืน (นักท่องเที่ยว)	พักค้างคืน (นักท่องเที่ยว)
รวม	100.0	100.0	100.0
เครื่องบิน	0.9	0.3	1.3
รถไฟ	1.9	0.6	3.0
รถทัวร์/รถโดยสารประจำทาง	24.2	16.0	30.8
พาหนะส่วนตัว/รถยนต์	56.9	68.9	47.3
รถเช่า เช่น รถตู้ รถยนต์ รถทัวร์/รถบัส	16.0	14.1	17.5
อื่น ๆ	0.1	0.1	0.1

### 3.2.4 สถานที่พักแรม

สำหรับสถานที่พักแรมส่วนใหญ่ที่ใช้บริการและจำนวนวันเฉลี่ยที่พักของกลุ่มผู้เดินทางท่องเที่ยวแบบพักค้างคืน พบว่า ประมาณร้อยละ 61.8 นิยมที่จะพักแรมที่บ้าน/ที่พักของครอบครัว/ญาติ/เพื่อนเพราะไม่ต้องเสียค่าใช้จ่าย ร้อยละ 16.4 นิยมความสะดวกสบายเข้าพักแรมที่โรงแรม ร้อยละ 9.1 พักตามรีสอร์ท ร้อยละ 1.7 พักที่บ้านพักรับรองของทางราชการ/เอกชน และอีกร้อยละ 1.4 พักแรมในที่พักที่เป็นของอุทยานแห่งชาติต่างๆ ซึ่งเก็บค่าที่พักในราคาที่ไม่แพง สำหรับโฮมสเตย์ซึ่งนักท่องเที่ยวจะต้องพักรวมกับเจ้าของบ้านภายใต้ชายคาเดียวกันและศึกษารวมชาติ วิถีชีวิตไทย หรือวัฒนธรรมไทยโดยมีการจัดบริการสิ่งอำนวยความสะดวกตามสมควรนั้นมีร้อยละ 0.6 ส่วนค่าเฉลี่ยของจำนวนวันที่เดินทางท่องเที่ยวอยู่ที่ 4.0 วัน

หากพิจารณาสถานที่พักแรมส่วนใหญ่ที่ใช้บริการและจำนวนวันที่เดินทางท่องเที่ยวของกลุ่มผู้ที่เดินทางท่องเที่ยวแบบพักค้างคืนตามภาคที่อยู่อาศัย พบว่า ในทุกภาคส่วนใหญ่พักแรมที่บ้าน/ที่พักของครอบครัว/ญาติ/เพื่อน โดยมีสัดส่วนสูงสุดในภาคกลาง ร้อยละ 63.8 รองลงมากรุงเทพมหานครและปริมณฑล และภาคกลาง เท่ากันอยู่ที่ร้อยละ 63.7 ภาคเหนือตอนล่าง ร้อยละ 62.2 ภาคใต้ ร้อยละ 62.0 และภาคตะวันออกเฉียงเหนือ ร้อยละ 58.8 สำหรับค่าเฉลี่ยของจำนวนวันที่เดินทางท่องเที่ยวสูงสุดอยู่ที่ภาคใต้ 4.9 วัน รองลงมาภาคตะวันออกเฉียงเหนือ และภาคเหนือตอนบน เท่ากันอยู่ที่ 4.3 วัน ภาคตะวันออก 4.1 วัน ภาคเหนือตอนล่าง 3.8 วัน ภาคกลาง 3.6 วัน และกรุงเทพมหานครและปริมณฑล 3.5 วัน ส่วนรายละเอียดปรากฏตามตาราง 15

**ตาราง 15 ร้อยละของประชาชนที่มีอายุ 15 ปีขึ้นไปที่เดินทางท่องเที่ยวแบบพักค้างคืน จำแนกตามสถานที่พักแรมที่ใช้บริการส่วนใหญ่ ค่าเฉลี่ยจำนวนวันที่เดินทางท่องเที่ยว และภาค**

สถานที่พักแรม ที่ใช้บริการส่วนใหญ่	รวม	ภาค						
		กทม. ปริมณฑล <sup>1/</sup>	กลาง <sup>2/</sup>	ตะวันออก	เหนือ ตอนบน	เหนือ ตอนล่าง	ตะวันออกเฉียงเหนือ	ใต้
รวม	100.0	100.0	100.0	100.0	100.0	100.0	100.0	100.0
โรงแรม	16.4	16.3	13.1	12.0	19.7	15.6	14.6	23.2
เกสต์เฮาส์	0.6	1.0	0.5	0.6	1.4	0.3	0.4	0.3
รีสอร์ต	9.1	9.8	9.8	10.4	5.9	8.0	11.3	5.5
บังกะโล	3.6	4.5	4.2	1.2	2.4	3.2	4.2	2.2
โฮมสเตย์	0.6	0.7	0.4	1.2	0.6	0.3	0.5	1.0
ที่พักของอุทยานแห่งชาติ	1.4	1.3	1.2	1.9	1.9	1.7	1.6	0.5
บ้านพักรับรองของ ทางราชการ/เอกชน	1.7	0.8	1.3	1.4	2.4	2.6	2.3	1.4
วัด/สถานที่ปฏิบัติธรรม	3.0	1.4	3.7	5.9	3.1	3.3	4.0	2.0
บ้านหรือที่พักของ ครอบครัว/ญาติ/เพื่อน	61.8	63.7	63.8	63.7	60.4	62.2	58.8	62.0
อื่น ๆ	1.8	0.5	2.0	1.7	2.2	2.8	2.3	1.9
<b>ค่าเฉลี่ยของจำนวนวันที่เดินทางท่องเที่ยว (วัน)</b>	<b>4.0</b>	<b>3.5</b>	<b>3.6</b>	<b>4.1</b>	<b>4.3</b>	<b>3.8</b>	<b>4.3</b>	<b>4.9</b>

หมายเหตุ : 1/ จังหวัดปริมณฑล ได้แก่ นนทบุรี ปทุมธานี สมุทรปราการ

2/ ไม่รวม กรุงเทพมหานคร นนทบุรี ปทุมธานี สมุทรปราการ

### 3.3 ค่าใช้จ่ายในการเดินทาง

ส่วนค่าใช้จ่ายในการเดินทางท่องเที่ยวครั้ง/ทริปล่าสุดต่อคนของกลุ่มผู้เดินทางท่องเที่ยว พบว่า ในภาพรวมอยู่ที่ประมาณ 2,312 บาทต่อคน หากเป็นการเดินทางแบบไม่พักค้างคืนอยู่ที่ 1,206 บาทต่อคน แบบพักค้างคืน 3,188 บาทต่อคน หากพิจารณาตามภาคที่อยู่อาศัย พบว่า คนภาคใต้ใช้เงินในการเดินทางท่องเที่ยวเฉลี่ยต่อคนสูงสุด คือ 2,993 บาทต่อคน รองลงมาภาคตะวันออก 2,880 บาทต่อคน กรุงเทพมหานครและปริมณฑล 2,799 บาทต่อคน ภาคเหนือตอนบน 2,208 บาทต่อคน ภาคตะวันออกเฉียงเหนือ 2,065 บาทต่อคน ภาคเหนือตอนล่าง 1,904 บาทต่อคน และต่ำสุดในภาคกลางอยู่ที่ประมาณ 1,656 บาทต่อคน รายละเอียดปรากฏตามตาราง 16

ตาราง 16 ค่าใช้จ่ายในการเดินทางครั้ง/ทริปล่าสุดเฉลี่ยต่อคน จำแนกตามลักษณะการเดินทาง และภาค

ภาค	รวม	ค่าใช้จ่ายเฉลี่ยต่อคน (บาท)	
		ลักษณะการเดินทาง	
		ไม่พักค้างคืน (นักท่องเที่ยว)	พักค้างคืน (นักท่องเที่ยว)
รวม	2,312	1,206	3,188
กรุงเทพมหานครและปริมณฑล (นนทบุรี ปทุมธานี สมุทรปราการ)	2,799	1,336	3,693
กลาง (ไม่รวม กรุงเทพมหานคร นนทบุรี ปทุมธานี สมุทรปราการ)	1,656	1,042	2,375
ตะวันออก	2,880	1,380	3,686
เหนือตอนบน	2,208	1,096	3,181
เหนือตอนล่าง	1,904	1,260	2,336
ตะวันออกเฉียงเหนือ	2,065	1,153	2,827
ใต้	2,993	1,382	4,216

หากพิจารณาตามจังหวัดที่อยู่อาศัยจาก 33 จังหวัด เพื่อทราบว่าคนจังหวัดใดใช้เงินในการเดินทางท่องเที่ยวเฉลี่ยต่อคนสูงสุด พบว่า 10 จังหวัดแรก ได้แก่ จังหวัดภูเก็ต 4,893 บาทต่อคน สงขลา 4,048 บาทต่อคน ระยอง 3,992 บาทต่อคน สุราษฎร์ธานี 3,245 บาทต่อคน กรุงเทพมหานคร 3,209 บาทต่อคน อุบลราชธานี 3,170 บาทต่อคน ตรัง 2,986 บาทต่อคน สมุทรปราการ 2,878 บาทต่อคน ชลบุรี 2,799 บาทต่อคน และเชียงใหม่ 2,715 บาทต่อคน ส่วนจังหวัดอื่น ๆ รายละเอียดปรากฏตามตาราง 17

ตาราง 17 ค่าใช้จ่ายในการเดินทางครั้ง/ทริปล่าสุดเฉลี่ยต่อคน จำแนกตามลักษณะการเดินทาง และจังหวัด

ค่าใช้จ่ายเฉลี่ยต่อคน (บาท)

จังหวัด	รวม	ลักษณะการเดินทาง	
		ไม่พักค้างคืน (นักท่องเที่ยว)	พักค้างคืน (นักท่องเที่ยว)
กรุงเทพมหานคร	3,209	1,553	3,989
สมุทรปราการ	2,878	1,300	4,069
นนทบุรี	2,277	1,177	3,088
ปทุมธานี	1,731	1,051	2,332
อยุธยา	1,299	829	2,038
สระบุรี	1,480	946	1,959
ชลบุรี	2,799	1,340	3,592
ระยอง	3,992	1,305	4,663
จันทบุรี	2,187	1,181	2,858
ตราด	2,579	1,552	3,480
ฉะเชิงเทรา	1,871	1,113	2,876
ปราจีนบุรี	1,604	1,127	2,037
นครราชสีมา	2,435	1,070	2,949
อุบลราชธานี	3,170	2,681	3,304
ขอนแก่น	1,635	831	2,631
อุดรธานี	2,412	1,135	3,627
หนองคาย	1,774	1,288	2,010
เชียงใหม่	2,715	1,321	3,889
ลำพูน	969	643	1,770
ลำปาง	2,300	1,327	3,004
เชียงราย	1,887	812	2,696

ตาราง 17 ค่าใช้จ่ายในการเดินทางครั้ง/ทริปล่าสุดเฉลี่ยต่อคน จำแนกตามลักษณะการเดินทาง และจังหวัด (ต่อ)

ค่าใช้จ่ายเฉลี่ยต่อคน (บาท)

จังหวัด	รวม	ลักษณะการเดินทาง	
		ไม่พักค้างคืน (นักท่องเที่ยว)	พักค้างคืน (นักท่องเที่ยว)
นครสวรรค์	1,499	877	1,857
กำแพงเพชร	1,830	1,326	2,334
พิจิตร โลก	1,705	696	2,074
เพชรบูรณ์	2,102	1,399	2,367
นครปฐม	1,406	783	1,948
สมุทรสาคร	1,944	880	2,957
นครศรีธรรมราช	2,629	1,263	3,133
พังงา	2,249	1,562	4,280
ภูเก็ต	4,893	1,215	5,398
สุราษฎร์ธานี	3,245	1,367	4,083
สงขลา	4,048	779	4,928
ตรัง	2,986	1,360	4,726

3.4 การเดินทางท่องเที่ยวต่างประเทศ

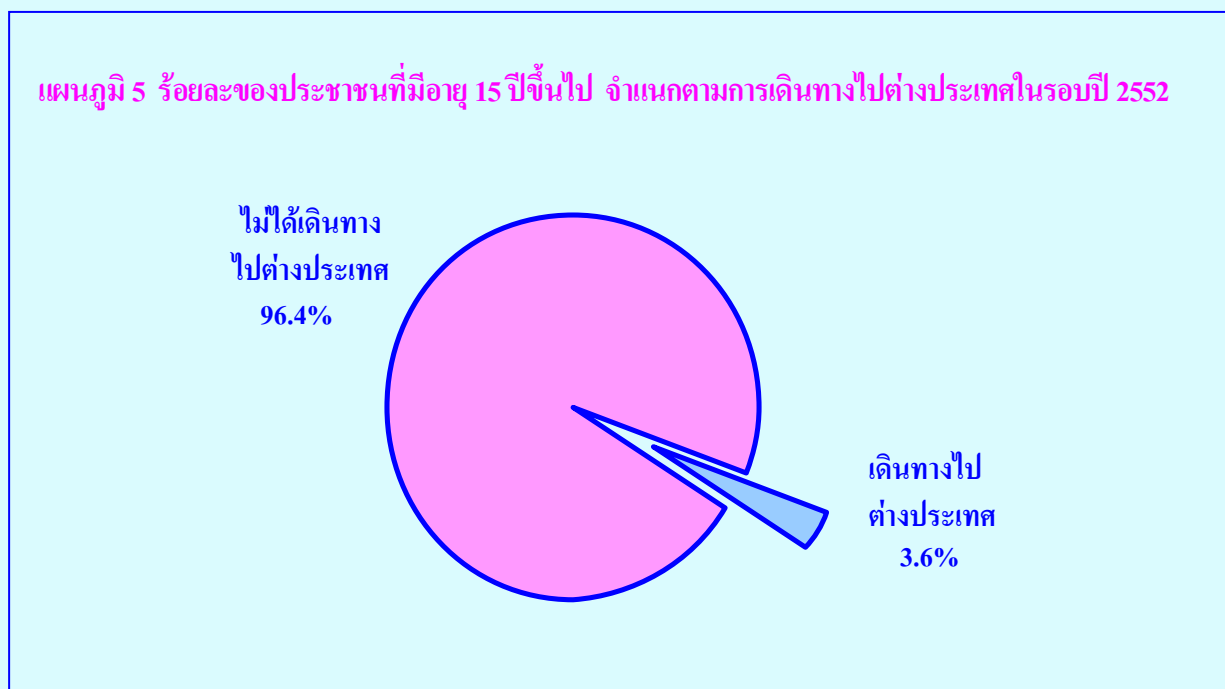



เมื่อพิจารณาการเดินทางท่องเที่ยวต่างประเทศของประชาชนที่มีอายุ 15 ปีขึ้นไปในรอบปี 2552 พบว่า ในภาพรวมมีเพียงร้อยละ 3.6 ที่ระบุว่าได้เดินทางไปต่างประเทศ หากพิจารณาตามภาคที่อยู่อาศัย พบว่า ภาคเหนือตอนบนมีสัดส่วนของผู้ที่ระบุว่าได้เดินทางไปต่างประเทศสูงสุด ร้อยละ 6.5 รองลงมา กรุงเทพมหานคร และปริมณฑล ร้อยละ 4.3 ภาคตะวันออกเฉียงเหนือ ร้อยละ 3.8 ภาคใต้ ร้อยละ 3.7 ภาคตะวันออก ร้อยละ 2.6 ภาคกลาง ร้อยละ 2.2 และภาคเหนือตอนล่าง ร้อยละ 2.0 (ตาราง 18)

**ตาราง 18 ร้อยละของประชาชนที่มีอายุ 15 ปีขึ้นไป จำแนกตามการเดินทางไปต่างประเทศในรอบปี 2552 และภาค**

การเดินทาง ไปต่างประเทศ	รวม	ภาค						
		กทม. ปริมณฑล <sup>1/</sup>	กลาง <sup>2/</sup>	ตะวันออก	เหนือ ตอนบน	เหนือ ตอนล่าง	ตะวันออก เฉียงเหนือ	ใต้
รวม	100.0	100.0	100.0	100.0	100.0	100.0	100.0	100.0
ไม่ได้เดินทางไปต่างประเทศ	96.4	95.7	97.8	97.4	93.5	98.0	96.2	96.3
เดินทางไปต่างประเทศ	3.6	4.3	2.2	2.6	6.5	2.0	3.8	3.7

หมายเหตุ : 1/ จังหวัดปริมณฑล ได้แก่ นนทบุรี ปทุมธานี สมุทรปราการ

2/ ไม่รวม กรุงเทพมหานคร นนทบุรี ปทุมธานี สมุทรปราการ

**แผนภูมิ 6 ร้อยละของประชาชนที่มีอายุ 15 ปีขึ้นไปที่เดินทางไปต่างประเทศ จำแนกตามช่วงเวลาที่เดินทาง เป็นส่วนใหญ่**

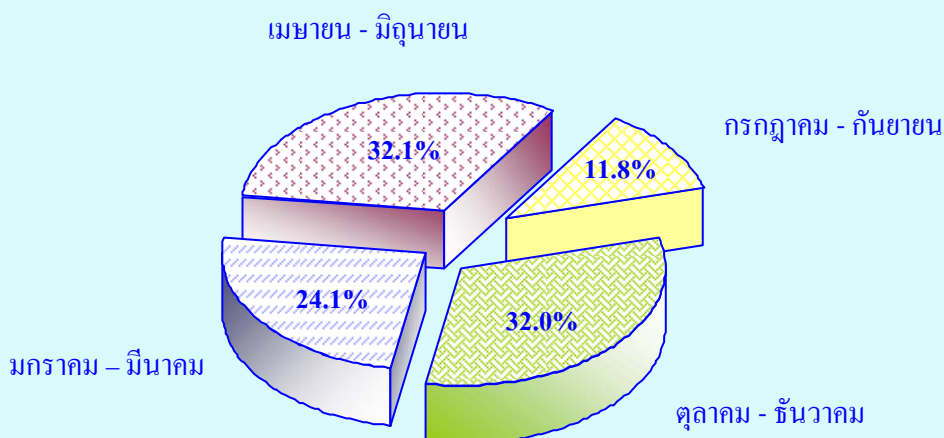

สำหรับช่วงเวลาส่วนใหญ่ที่เดินทางไปต่างประเทศ พบว่า ในภาพรวมมีผู้เดินทางไปต่างประเทศที่ระบุว่าเดินทางในช่วงเดือนเมษายน-มิถุนายน และช่วงเดือนตุลาคม-ธันวาคมในสัดส่วนที่ใกล้เคียงกัน คือ ร้อยละ 32.1 และร้อยละ 32.0 ตามลำดับ ช่วงเดือนมกราคม-มีนาคม ร้อยละ 24.1 ช่วงเดือนกรกฎาคม-กันยายน ร้อยละ 11.8 ส่วนจำนวนครั้งที่เดินทางไปต่างประเทศต่อปี พบว่า ในภาพรวมโดยเฉลี่ยเดินทาง 1.6 ครั้งต่อคนต่อปี หากพิจารณาตามภาคที่อยู่อาศัย พบว่า ภาคใต้ 2.0 ครั้งต่อคนต่อปี ภาคเหนือตอนบน 1.7 ครั้งต่อคนต่อปี ภาคกลางและภาคตะวันออกเฉียงเหนือ 1.6 ครั้งต่อคนต่อปี กรุงเทพมหานครและปริมณฑล 1.5 ครั้งต่อคนต่อปี ภาคตะวันออกเฉียงเหนือ 1.4 ครั้งต่อคนต่อปี และภาคเหนือตอนล่าง 1.2 ครั้งต่อคนต่อปี (ตาราง 19)

**ตาราง 19 ร้อยละของประชาชนที่มีอายุ 15 ปีขึ้นไปเดินทางไปต่างประเทศ จำแนกตามช่วงเวลาส่วนใหญ่ที่เดินทางไปต่างประเทศ และภาค**

ช่วงเวลาส่วนใหญ่ ที่เดินทางไปต่างประเทศ	รวม	ภาค						
		กทม. ปริมณฑล <sup>1/</sup>	กลาง <sup>2/</sup>	ตะวันออก	เหนือ ตอนบน	เหนือ ตอนล่าง	ตะวันออกเฉียงเหนือ	ใต้
รวม	100.0	100.0	100.0	100.0	100.0	100.0	100.0	100.0
มกราคม – มีนาคม	24.1	21.0	22.9	28.7	22.1	27.1	28.9	16.8
เมษายน – มิถุนายน	32.1	30.7	18.6	22.3	33.2	24.1	37.1	34.7
กรกฎาคม – กันยายน	11.8	14.5	14.9	14.9	9.2	8.3	8.6	18.2
ตุลาคม - ธันวาคม	32.0	33.8	43.6	34.1	35.6	40.4	25.4	30.2
จำนวนครั้งที่เดินทางไปต่างประเทศเฉลี่ยต่อคนต่อปี (ครั้ง)	1.6	1.5	1.6	1.6	1.7	1.2	1.4	2.0

หมายเหตุ : 1/ จังหวัดปริมณฑล ได้แก่ นนทบุรี ปทุมธานี สมุทรปราการ

2/ ไม่รวม กรุงเทพมหานคร นนทบุรี ปทุมธานี สมุทรปราการ

### 3.5 ความคิดเห็นเกี่ยวกับการเดินทางท่องเที่ยว

#### 3.5.1 การวางแผน/จัดสรรเงินสำหรับการเดินทางท่องเที่ยว

คนไทยส่วนใหญ่ร้อยละ 86.9 ไม่มีการวางแผน/จัดสรรเงินสำหรับการเดินทางท่องเที่ยวไว้ล่วงหน้า มีเพียงส่วนน้อย (ร้อยละ 13.1) ที่มีการวางแผน/จัดสรรเงิน โดยมีการจัดสรรเงินไว้ 2,001-5,000 บาทต่อปี ร้อยละ 4.7 5,001-10,000 บาทต่อปี ร้อยละ 3.2 ไม่เกิน 2,000 บาทต่อปี ร้อยละ 2.3 10,001-20,000 บาทต่อปี ร้อยละ 1.8 20,001-30,000 บาทต่อปี ร้อยละ 0.6 และมากกว่า 30,000 บาทต่อปี ร้อยละ 0.5

หากพิจารณาตามภาคที่อยู่อาศัย พบว่า กรุงเทพมหานครและปริมณฑล มีสัดส่วนของผู้ที่วางแผนจัดสรรเงินสำหรับการเดินทางท่องเที่ยว สูงสุด คือ ร้อยละ 20.1 รองลงมา ภาคใต้ ร้อยละ 15.7 ภาคเหนือตอนบน ร้อยละ 13.1 ภาคกลาง ร้อยละ 12.9 ภาคเหนือตอนล่าง ร้อยละ 12.7 ภาคตะวันออก ร้อยละ 12.4 และภาคตะวันออกเฉียงเหนือ ร้อยละ 9.2 ส่วนในเรื่องจำนวนเงินที่จัดสรรตามภาคที่อยู่อาศัย รายละเอียดปรากฏตามตาราง 20

ตาราง 20 ร้อยละของประชาชนที่มีอายุ 15 ปีขึ้นไป จำแนกตามการวางแผนหรือจัดสรรเงินสำหรับการเดินทางท่องเที่ยว และภาค

การวางแผนหรือจัดสรรเงินสำหรับการเดินทางท่องเที่ยว	รวม	ภาค						
		กทม.ปริมณฑล <sup>1/</sup>	กลาง <sup>2/</sup>	ตะวันออก	เหนือตอนบน	เหนือตอนล่าง	ตะวันออกเฉียงเหนือ	ใต้
รวม	100.0	100.0	100.0	100.0	100.0	100.0	100.0	100.0
ไม่มีการวางแผน	86.9	79.9	87.1	87.6	86.9	87.3	90.8	84.3
มีการวางแผน ระบุจำนวนเงิน (บาท/ปี)	13.1	20.1	12.9	12.4	13.1	12.7	9.2	15.7
ไม่เกิน 2,000 บาท	2.3	1.9	3.0	1.0	2.9	2.6	2.1	2.1
2,001 – 5,000 บาท	4.7	6.7	4.4	3.6	5.0	5.8	3.5	4.9
5,001 – 10,000 บาท	3.2	6.7	2.8	4.3	2.8	2.7	1.7	4.0
10,001 – 20,000 บาท	1.8	3.2	1.7	2.6	1.4	1.1	1.1	2.6
20,001 - 30,000 บาท	0.6	1.0	0.6	0.4	0.6	0.3	0.4	1.1
มากกว่า 30,000 บาท	0.5	0.6	0.4	0.5	0.4	0.2	0.4	1.0

หมายเหตุ : 1/ จังหวัดปริมณฑล ได้แก่ นนทบุรี ปทุมธานี สมุทรปราการ

2/ ไม่รวม กรุงเทพมหานคร นนทบุรี ปทุมธานี สมุทรปราการ

### 3.5.2 การรับรู้/ทราบสโลแกน “เที่ยวไทยครีกครีน เศรษฐกิจไทยคึกคัก”

การรับรู้/ทราบสโลแกน “เที่ยวไทยครีกครีน เศรษฐกิจไทยคึกคัก” ที่การท่องเที่ยวแห่งประเทศไทย ได้ทำการประชาสัมพันธ์เพื่อกระตุ้นและส่งเสริมการท่องเที่ยวภายในประเทศ เป็นการช่วยเหลือผู้ประกอบการด้านการท่องเที่ยว หลังจากภาวะวิกฤตเศรษฐกิจ ผลการสำรวจ พบว่า คนไทยส่วนใหญ่ร้อยละ 72.4 รับรู้/ทราบสโลแกนนี้ โดยส่วนใหญ่ร้อยละ 71.4 รับรู้/ทราบจากโทรทัศน์ รองลงมา วิทยุ ร้อยละ 12.9 ป้ายโฆษณา ร้อยละ 8.6 แผ่นโปสเตอร์ ร้อยละ 2.8 หากพิจารณาตามภาคที่อยู่อาศัย พบว่า ประชาชนส่วนใหญ่ในทุกภาค ระบุว่าเคยรับรู้/ทราบสโลแกนนี้ โดยมีสัดส่วนของประชาชนที่รับรู้/ทราบในแต่ละภาค ดังนี้ กรุงเทพมหานคร และปริมณฑล ร้อยละ 85.0 ภาคตะวันออก ร้อยละ 76.2 ภาคกลาง ร้อยละ 73.5 ภาคใต้ ร้อยละ 73.1 ภาคเหนือตอนบน ร้อยละ 71.6 ภาคเหนือตอนล่าง ร้อยละ 71.5 และภาคตะวันออกเฉียงเหนือ ร้อยละ 65.9 ส่วนสื่อที่รับรู้/ทราบ รายละเอียดปรากฏตามตาราง 21

ตาราง 21 ร้อยละของประชาชนที่มีอายุ 15 ปีขึ้นไป จำแนกตามการรับรู้/ทราบสโลแกน “เที่ยวไทยครีกครีน เศรษฐกิจไทยคึกคัก” และภาค

การรับรู้/ทราบสโลแกน “เที่ยวไทยครีกครีน เศรษฐกิจไทยคึกคัก”	รวม	ภาค						
		กทม. ปริมณฑล <sup>2/</sup>	กลาง <sup>3/</sup>	ตะวันออก	เหนือ ตอนบน	เหนือ ตอนล่าง	ตะวันออกเฉียงเหนือ	ใต้
รวม	100.0	100.0	100.0	100.0	100.0	100.0	100.0	100.0
ไม่เคยรับรู้/ไม่ทราบ	27.6	15.0	26.5	23.8	28.4	28.5	34.1	26.9
เคยรับรู้/ทราบ จากสื่อ <sup>1/</sup>	72.4	85.0	73.5	76.2	71.6	71.5	65.9	73.1
วิทยุ	12.9	20.0	9.1	10.0	18.9	7.8	11.2	14.1
โทรทัศน์	71.4	83.7	72.4	74.6	70.0	70.9	65.1	72.1
ป้ายโฆษณา	8.6	14.2	7.2	7.3	7.0	7.8	7.6	8.2
แผ่นโปสเตอร์	2.8	3.6	2.9	2.8	1.9	2.0	2.8	2.9
อื่น ๆ	1.1	1.2	1.5	1.6	1.1	0.6	0.7	1.3

หมายเหตุ : 1/ ตอบได้มากกว่า 1 คำตอบ

2/ จังหวัดปริมณฑล ได้แก่ นนทบุรี ปทุมธานี สมุทรปราการ

3/ ไม่รวม กรุงเทพมหานคร นนทบุรี ปทุมธานี สมุทรปราการ

ความรู้สึกเมื่อได้เห็น/ได้ยินสโลแกน “เที่ยวไทยครีกครีน เศรษฐกิจไทยคึกคัก” พบว่า ในภาพรวมประมาณ ร้อยละ 62.7 ระบุว่า สโลแกนนี้ทำให้รู้สึกอยากเดินทางท่องเที่ยว ร้อยละ 37.3 รู้สึกเฉย ๆ เมื่อพิจารณาตามภาค ที่อยู่อาศัย พบว่า ประชาชนส่วนใหญ่ในทุกภาค รู้สึกอยากเดินทางท่องเที่ยวเมื่อได้เห็น/ได้ยินสโลแกนนี้ โดยภาค ตะวันออกเฉียงเหนือมีสัดส่วนสูงสุด คือ ร้อยละ 65.7 รองลงมาภาคเหนือตอนบน ร้อยละ 64.8 ภาคกลางและ ภาคเหนือตอนล่างเท่ากัน ร้อยละ 62.1 ภาคใต้ ร้อยละ 60.5 กรุงเทพมหานครและปริมณฑล ร้อยละ 60.4 และ ภาคตะวันออก ร้อยละ 57.7 (ตาราง 22)

นอกจากนั้น ผลการสำรวจยังพบว่า ประชาชนส่วนใหญ่ (ร้อยละ 60.5) มีความเห็นว่าการเดินทางท่องเที่ยวเป็นส่วนหนึ่งของชีวิต โดยภาคเหนือตอนบนมีสัดส่วนของประชาชนที่เห็นว่าการเดินทางท่องเที่ยวเป็นส่วนหนึ่งของชีวิตสูงสุด ร้อยละ 66.6 ส่วนภาคอื่น ๆ รายละเอียดปรากฏตามตาราง 23

**ตาราง 22 ร้อยละของประชาชนที่มีอายุ 15 ปีขึ้นไปที่ได้รับรู้/ทราบสโลแกน “เที่ยวไทยครีกครีน เศรษฐกิจไทยคึกคัก” จำแนกตามความรู้สึกเมื่อได้เห็น/ได้ยินสโลแกนนี้ และภาค**

ความรู้สึกเมื่อได้เห็น/ได้ยิน สโลแกน “เที่ยวไทยครีกครีน เศรษฐกิจไทยคึกคัก”	รวม	ภาค						
		กทม. ปริมณฑล <sup>1/</sup>	กลาง <sup>2/</sup>	ตะวันออก	เหนือ ตอนบน	เหนือ ตอนล่าง	ตะวันออก เฉียงเหนือ	ใต้
รวม	100.0	100.0	100.0	100.0	100.0	100.0	100.0	100.0
ทำให้รู้สึกอยากเดินทาง ท่องเที่ยว	62.7	60.4	62.1	57.7	64.8	62.1	65.7	60.5
รู้สึกเฉย ๆ	37.3	39.6	37.9	42.3	35.2	37.9	34.3	39.5

หมายเหตุ : 1/ จังหวัดปริมณฑล ได้แก่ นนทบุรี ปทุมธานี สมุทรปราการ

2/ ไม่รวม กรุงเทพมหานคร นนทบุรี ปทุมธานี สมุทรปราการ

**ตาราง 23 ร้อยละของประชาชนที่มีอายุ 15 ปีขึ้นไป จำแนกตามความคิดเห็นที่มีต่อการเดินทางท่องเที่ยว และภาค**

การเดินทางท่องเที่ยว เป็นส่วนหนึ่งของชีวิต	รวม	ภาค						
		กทม. ปริมณฑล <sup>1/</sup>	กลาง <sup>2/</sup>	ตะวันออก	เหนือ ตอนบน	เหนือ ตอนล่าง	ตะวันออก เฉียงเหนือ	ใต้
รวม	100.0	100.0	100.0	100.0	100.0	100.0	100.0	100.0
ใช่	60.5	54.6	59.0	51.5	66.6	57.7	63.2	62.8
ไม่ใช่	39.5	45.4	41.0	48.5	33.4	42.3	36.8	37.2

หมายเหตุ : 1/ จังหวัดปริมณฑล ได้แก่ นนทบุรี ปทุมธานี สมุทรปราการ

2/ ไม่รวม กรุงเทพมหานคร นนทบุรี ปทุมธานี สมุทรปราการ

ตารางสถิติ  
ที่ราชอาณาจักร

## สารบัญตารางสถิติ ทั้วราชอาณาจักร

### ตอนที่ 1 การเดินทางท่องเที่ยวต่างจังหวัด

- ตารางที่ 1 ร้อยละของประชาชนที่มีอายุ 15 ปีขึ้นไป จำแนกตามการเดินทางท่องเที่ยวในรอบปี 2552 ลักษณะการเดินทาง และภาค
- ตารางที่ 2 ร้อยละของประชาชนที่มีอายุ 15 ปีขึ้นไปที่ไม่เดินทางท่องเที่ยวในรอบปี 2552 จำแนกตามเหตุผลที่ไม่เดินทางท่องเที่ยว และภาค
- ตารางที่ 3 ร้อยละของประชาชนที่มีอายุ 15 ปีขึ้นไป จำแนกตามการเดินทางท่องเที่ยวในรอบปี 2552 ลักษณะการเดินทาง และลักษณะสำคัญทางประชากร
- ตารางที่ 4 ร้อยละของประชาชนที่มีอายุ 15 ปีขึ้นไปที่เดินทางท่องเที่ยว จำแนกตามจำนวนครั้ง/ทริปที่เดินทางในรอบปี 2552 ลักษณะการเดินทาง และภาค
- ตารางที่ 5 ร้อยละของประชาชนที่มีอายุ 15 ปีขึ้นไปที่เดินทางท่องเที่ยว จำแนกตามวัตถุประสงค์หลักในการเดินทางท่องเที่ยว ลักษณะการเดินทาง และภาค
- ตารางที่ 6 ร้อยละของประชาชนที่มีอายุ 15 ปีขึ้นไปที่เดินทางท่องเที่ยว จำแนกตามกิจกรรมที่ทำระหว่างเดินทางท่องเที่ยว ลักษณะการเดินทาง และภาค
- ตารางที่ 7 ร้อยละจำนวนการเดินทางในแหล่งท่องเที่ยวแบบไม่พักค้างคืน จำแนกตามจังหวัดที่เดินทางไป และประเภทแหล่งท่องเที่ยว
- ตารางที่ 8 ร้อยละจำนวนการเดินทางในแหล่งท่องเที่ยวแบบพักค้างคืน จำแนกตามจังหวัดที่เดินทางไป และประเภทแหล่งท่องเที่ยว
- ตารางที่ 9 ร้อยละของประชาชนที่มีอายุ 15 ปีขึ้นไปที่เดินทางท่องเที่ยวแบบพักค้างคืน จำแนกตามการเดินทางกลับไปท่องเที่ยวในแหล่งท่องเที่ยวที่ทริปล่าสุดอีกครั้ง และภาค

### ตอนที่ 2 การจัดการเดินทาง

- ตารางที่ 10 ร้อยละของประชาชนที่มีอายุ 15 ปีขึ้นไปที่เดินทางท่องเที่ยว จำแนกตามลักษณะการจัดการเดินทาง ลักษณะการเดินทาง และภาค
- ตารางที่ 11 ร้อยละของประชาชนที่มีอายุ 15 ปีขึ้นไปที่เดินทางท่องเที่ยว จำแนกตามผู้ร่วมเดินทางท่องเที่ยวส่วนใหญ่ ลักษณะการเดินทาง และภาค
- ตารางที่ 12 ร้อยละของประชาชนที่มีอายุ 15 ปีขึ้นไปที่เดินทางท่องเที่ยว จำแนกตามผู้ตัดสินใจเลือกการเดินทางท่องเที่ยวส่วนใหญ่ ลักษณะการเดินทาง และภาค
- ตารางที่ 13 ร้อยละของประชาชนที่มีอายุ 15 ปีขึ้นไปที่เดินทางท่องเที่ยว จำแนกตามการหาข้อมูลข่าวสารสำหรับการเดินทาง ลักษณะการเดินทาง และภาค
- ตารางที่ 14 ร้อยละของประชาชนที่มีอายุ 15 ปีขึ้นไปที่เดินทางท่องเที่ยวและหาข้อมูลข่าวสารสำหรับการเดินทาง จำแนกตามแหล่งที่หาข้อมูล ลักษณะการเดินทาง และภาค

## สารบัญตารางสถิติ ทัวราชอาณาจักร (ต่อ)

- ตารางที่ 15 ร้อยละของประชาชนที่มีอายุ 15 ปีขึ้นไปที่เดินทางท่องเที่ยว จำแนกตามพาหนะหลักที่ใช้เดินทางส่วนใหญ่ ลักษณะการเดินทาง และภาค
- ตารางที่ 16 ร้อยละของประชาชนที่มีอายุ 15 ปีขึ้นไปที่เดินทางท่องเที่ยวแบบพักค้างคืน จำแนกตามสถานที่ที่ใช้พักแรม และภาค
- ตารางที่ 17 ร้อยละของประชาชนที่มีอายุ 15 ปีขึ้นไปที่เดินทางท่องเที่ยว จำแนกตามวันและเวลาที่เดินทางท่องเที่ยวส่วนใหญ่ ลักษณะการเดินทาง และภาค
- ตารางที่ 18 ร้อยละของประชาชนที่มีอายุ 15 ปีขึ้นไปที่เดินทางท่องเที่ยวแบบพักค้างคืน จำแนกตามจำนวนวันที่เดินทางท่องเที่ยวส่วนใหญ่ และภาค
- ตอนที่ 3 ค่าใช้จ่ายในการเดินทาง**
- ตารางที่ 19 ร้อยละของประชาชนที่มีอายุ 15 ปีขึ้นไปที่เดินทางท่องเที่ยว จำแนกตามค่าใช้จ่ายในการเดินทางท่องเที่ยวครั้ง/ทริปล่าสุดต่อคน ลักษณะการเดินทางท่องเที่ยว และภาค
- ตอนที่ 4 การเดินทางท่องเที่ยวต่างประเทศ**
- ตารางที่ 20 ร้อยละของประชาชนที่มีอายุ 15 ปีขึ้นไปจำแนกตามการเดินทางท่องเที่ยวต่างประเทศในรอบปี 2552 และภาค
- ตารางที่ 21 ร้อยละของประชาชนที่มีอายุ 15 ปีขึ้นไปที่เดินทางท่องเที่ยวต่างประเทศมากกว่าในประเทศ จำแนกตามปัจจัยที่มีผลทำให้เลือกเดินทางไปท่องเที่ยวต่างประเทศมากกว่าในประเทศ และภาค
- ตารางที่ 22 ร้อยละของประชาชนที่มีอายุ 15 ปีขึ้นไป จำแนกตามช่วงเวลาส่วนใหญ่ที่เดินทางท่องเที่ยวต่างประเทศ และภาค
- ตอนที่ 5 ความคิดเห็นเกี่ยวกับการเดินทางท่องเที่ยว**
- ตารางที่ 23 ร้อยละของประชาชนอายุ 15 ปีขึ้นไป จำแนกตามการวางแผน/จัดสรรวงเงินสำหรับการเดินทางท่องเที่ยว และภาค
- ตารางที่ 24 ร้อยละของประชาชนอายุ 15 ปีขึ้นไป จำแนกตามการเคยรับรู้/ทราบสโลแกน "เที่ยวไทยครีกครีน เศรษฐกิจไทยคึกคัก" และภาค
- ตารางที่ 25 ร้อยละของประชาชนอายุ 15 ปีขึ้นไปที่รับรู้/ทราบสโลแกน "เที่ยวไทยครีกครีน เศรษฐกิจไทยคึกคัก" จำแนกตามความรู้สึกละเมื่อบริโภค/ทราบสโลแกน และภาค
- ตารางที่ 26 ร้อยละของประชาชนอายุ 15 ปีขึ้นไป จำแนกตามความคิดเห็นที่มีต่อคำพูดที่ว่า "การท่องเที่ยวเป็นส่วนหนึ่งของชีวิต" และภาค



ตารางที่ 1 ร้อยละของประชาชนที่มีอายุ 15 ปีขึ้นไป จำแนกตามการเดินทางท่องเที่ยวในรอบปี 2552 ลักษณะการเดินทาง และภาค

ภาค	การเดินทางท่องเที่ยว		ลักษณะการเดินทางท่องเที่ยว				
	รวม	ไม่เดินทางท่องเที่ยว	เดินทางท่องเที่ยว	รวม	ไม่พักค้างคืน (นักท่องเที่ยว)	พักค้างคืน (นักท่องเที่ยว)	ไม่พักค้างคืน /พักค้างคืน (นักท่องเที่ยว/นักท่องเที่ยว)
<b>รวม</b>	<b>100.0</b>	51.2	48.8	<b>100.0</b>	32.7	46.2	21.1
กรุงเทพมหานคร และปริมณฑล	100.0	30.5	69.5	100.0	27.4	50.3	22.3
(นนทบุรี ปทุมธานี สมุทรปราการ)							
ภาคกลาง (ไม่รวมกรุงเทพฯ นนทบุรี ปทุมธานี สมุทรปราการ)	100.0	46.1	53.9	100.0	38.4	35.1	26.5
ภาคตะวันออก	100.0	49.3	50.7	100.0	25.1	51.0	23.9
ภาคเหนือตอนบน	100.0	55.2	44.8	100.0	36.8	44.9	18.3
ภาคเหนือตอนล่าง	100.0	52.0	48.0	100.0	28.8	51.2	20.0
ภาคตะวันออกเฉียงเหนือ	100.0	62.7	37.3	100.0	35.8	47.3	16.9
ภาคใต้	100.0	48.9	51.1	100.0	30.8	47.4	21.8

ตารางที่ 2 ร้อยละของประชาชนที่มีอายุ 15 ปีขึ้นไปที่ไม่เดินทางท่องเที่ยวในรอบปี 2552 จำแนกตามเหตุผลที่ไม่เดินทางท่องเที่ยว และภาค

เหตุผลที่ไม่เดินทางท่องเที่ยว *	รวม	กรุงเทพมหานคร		กลาง (ไม่รวม กรุงเทพฯ นนทบุรี ปทุมธานี สมุทรปราการ)	ตะวันออก	เหนือ	เหนือ		ใต้
		และปริมณฑล (นนทบุรี ปทุมธานี สมุทรปราการ)	กรุงเทพมหานคร				ตอนล่าง	ตะวันออก เฉียงเหนือ	
ไม่มีเวลาว่าง	57.4	53.3	53.8	55.3	60.3	60.9	56.9	61.8	
ไม่มีทุนทรัพย์เพียงพอสำหรับการเดินทาง	55.5	39.7	41.3	46.5	55.3	57.8	68.1	42.7	
ไม่ชอบเดินทาง	27.8	23.0	33.5	25.8	26.3	31.2	26.4	29.0	
ไม่มั่นใจความปลอดภัยของการเดินทาง	5.0	7.9	4.0	3.2	4.2	6.1	5.3	3.6	
มีปัญหาเรื่องสุขภาพ	18.0	21.5	19.3	14.1	17.7	19.3	17.2	17.3	
สภาพเศรษฐกิจไม่ค่อยดี	27.5	35.9	30.0	23.1	28.3	28.1	24.4	29.1	
ราคาน้ำมันสูง	10.6	10.5	9.7	10.2	15.1	11.9	9.9	9.8	
ปัญหาความไม่มั่นคงทางการเมือง	2.8	7.1	1.7	1.0	2.3	2.6	2.7	2.1	
ขาดข้อมูลในการตัดสินใจ	0.9	1.0	0.6	0.3	0.9	1.3	1.0	0.8	
อื่นๆ	1.4	1.6	2.2	1.0	2.4	1.7	0.9	1.5	

หมายเหตุ: \* ตอบได้มากกว่า 1 คำตอบ

ตารางที่ 3 ร้อยละของประชาชนที่มีอายุ 15 ปีขึ้นไป จำแนกตามการเดินทางท่องเที่ยวในรอบปี 2552 ลักษณะการเดินทาง และลักษณะสำคัญทางประชากร

ลักษณะสำคัญทางประชากร	การเดินทางท่องเที่ยว				ลักษณะการเดินทาง			
	รวม	ไม่เดินทาง ท่องเที่ยว	เดินทาง ท่องเที่ยว	รวม	ไม่พักค้างคืน (นักท่องเที่ยว)	พักค้างคืน (นักท่องเที่ยว)	ไม่พักค้างคืน /พักค้างคืน (นักท่องเที่ยว/นักท่องเที่ยว)	รวม
<b>เพศ</b>	100.0	51.2	48.8	100.0	32.7	46.2	21.1	100.0
ชาย	100.0	51.1	48.9	100.0	32.2	46.3	21.5	100.0
หญิง	100.0	51.3	48.7	100.0	33.1	46.1	20.8	100.0
<b>อายุ</b>	100.0	51.2	48.8	100.0	32.7	46.2	21.1	100.0
15 - 19	100.0	36.8	63.2	100.0	42.9	38.9	18.2	100.0
20 - 29	100.0	38.4	61.6	100.0	29.3	46.3	24.4	100.0
30 - 39	100.0	45.1	54.9	100.0	31.1	45.5	23.4	100.0
40 - 49	100.0	50.9	49.1	100.0	33.8	45.1	21.1	100.0
50 - 59	100.0	55.7	44.3	100.0	32.8	46.3	20.9	100.0
60 ปีขึ้นไป	100.0	65.0	35.0	100.0	32.3	52.7	15.0	100.0
<b>สถานภาพสมรส</b>	100.0	51.2	48.8	100.0	32.7	46.2	21.1	100.0
โสด	100.0	39.3	60.7	100.0	32.8	43.5	23.7	100.0
สมรส	100.0	51.7	48.3	100.0	32.8	46.2	21.0	100.0
มีคู่	100.0	67.2	32.8	100.0	32.0	53.5	14.5	100.0
หย่า	100.0	54.5	45.5	100.0	29.0	48.9	22.1	100.0
แยกกันอยู่	100.0	53.7	46.3	100.0	34.0	47.9	18.1	100.0
เคยสมรสแต่ไม่ทราบสถานภาพ	100.0	64.7	35.3	100.0	-	100.0	-	100.0

ตารางที่ 3 ร้อยละของประชาชนที่มีอายุ 15 ปีขึ้นไป จำแนกตามการเดินทางท่องเที่ยวในรอมปี 2552 ลักษณะการเดินทาง และลักษณะสำคัญทางประชากร (ต่อ)

ลักษณะสำคัญทางประชากร	การเดินทางท่องเที่ยว			ลักษณะการเดินทาง			
	รวม	ไม่เดินทาง ท่องเที่ยว	เดินทาง ท่องเที่ยว	รวม	ไม่พักค้างคืน (นักท่องเที่ยว)	พักค้างคืน (นักท่องเที่ยว)	ไม่พักค้างคืน/พักค้างคืน (นักท่องเที่ยว/นักท่องเที่ยว)
<b>ระดับการศึกษาสูงสุดที่ต่ำกว่า</b>	100.0	51.2	48.8	100.0	32.7	46.2	21.1
ไม่ได้รับการศึกษา	100.0	72.4	27.6	100.0	39.6	48.3	12.1
ประถมศึกษา	100.0	61.5	38.5	100.0	36.4	48.3	15.3
มัธยมศึกษาตอนต้น	100.0	42.7	57.3	100.0	35.4	43.9	20.7
มัธยมศึกษาตอนปลาย/ปวช.	100.0	36.8	63.2	100.0	32.6	43.1	24.3
ปวส./ปวท./อนุปริญญา	100.0	28.7	71.3	100.0	26.4	43.9	29.7
ปริญญาตรี และสูงกว่าปริญญาตรี	100.0	22.5	77.5	100.0	20.5	46.4	33.1
<b>สถานภาพการทำงาน</b>	100.0	51.2	48.8	100.0	32.7	46.2	21.1
ข้าราชการ/พนักงานรัฐวิสาหกิจ	100.0	22.0	78.0	100.0	20.6	46.0	33.4
พนักงาน/ลูกจ้างเอกชน	100.0	36.9	63.1	100.0	26.2	51.1	22.7
ค้าขาย/ประกอบธุรกิจส่วนตัว	100.0	44.9	55.1	100.0	33.9	43.6	22.5
เกษตรกร	100.0	63.3	36.7	100.0	40.2	45.1	14.7
รับจ้างทั่วไป/กรรมกร	100.0	62.9	37.1	100.0	37.1	44.0	18.9
นักเรียน/นักศึกษา	100.0	31.2	68.8	100.0	42.0	36.7	21.3
แม่บ้าน/ไม่ได้ประกอบอาชีพ	100.0	60.7	39.3	100.0	30.9	51.0	18.1

ตารางที่ 3 ร้อยละของประชาชนที่มีอายุ 15 ปีขึ้นไป จำแนกตามการเดินทางท่องเที่ยวในรอบปี 2552 ลักษณะสำคัญทางประชากร และลักษณะการเดินทาง (ต่อ)

ลักษณะสำคัญทางประชากร	การเดินทางท่องเที่ยว			ลักษณะการเดินทาง			
	รวม	ไม่เดินทาง ท่องเที่ยว	เดินทาง ท่องเที่ยว	รวม	ไม่พักค้างคืน (นักท่องเที่ยว)	พักค้างคืน (นักท่องเที่ยว)	ไม่พักค้างคืน/พักค้างคืน (นักท่องเที่ยว/นักท่องเที่ยว)
<b>รายได้เฉลี่ยต่อเดือน</b>	<b>100.0</b>	<b>51.2</b>	<b>48.8</b>	<b>100.0</b>	<b>32.7</b>	<b>46.2</b>	<b>21.1</b>
ไม่มีรายได้	100.0	51.8	48.2	100.0	38.0	43.3	18.7
ต่ำกว่า 10,000 บาท	100.0	58.6	41.4	100.0	35.4	47.3	17.3
10,000 - 15,000 บาท	100.0	40.4	59.6	100.0	31.1	44.7	24.2
15,001 - 30,000 บาท	100.0	32.1	67.9	100.0	26.3	44.7	29.0
30,001 - 45,000 บาท	100.0	23.0	77.0	100.0	20.8	49.3	29.9
45,001 - 60,000 บาท	100.0	28.1	71.9	100.0	16.0	54.1	29.9
60,001 - 75,000 บาท	100.0	30.1	69.9	100.0	16.5	35.5	48.0
75,001 - 90,000 บาท	100.0	14.6	85.4	100.0	27.7	42.0	30.3
90,001 - 100,000 บาท	100.0	20.1	79.9	100.0	24.1	31.9	44.0
มากกว่า 100,000 บาท	100.0	14.8	85.2	100.0	13.7	49.4	36.9

หมายเหตุ : - มีข้อมูลจำนวนเล็กน้อย

ตารางที่ 4 ร้อยละของประชาชนที่มีอายุ 15 ปีขึ้นไปเดินทางท่องเที่ยว จำนวนตามจำนวนครั้ง/ทริปที่เดินทางในรอบปี 2552 ลักษณะการเดินทาง และภาค

ลักษณะการเดินทาง / จำนวนครั้ง / ทริปที่เดินทางในรอบปี 2552	รวม	กรุงเทพมหานคร และปริมณฑล (นนทบุรี ปทุมธานี สมุทรปราการ)		กลาง (ไม่รวม กรุงเทพฯ นนทบุรี ปทุมธานี สมุทรปราการ)		ตะวันออก	เหนือ	ตะวันออก	ให้
		รวม	ตะวันออก	เหนือ	ตอนล่าง				
ค่าเฉลี่ยของจำนวนครั้ง/ทริปที่เดินทางท่องเที่ยว (ครั้ง/ปี)	3.5	3.4	3.2	4.0	3.7	3.3	3.3	2.8	4.1
<b>รวม</b>	<b>100.0</b>	<b>100.0</b>	<b>100.0</b>	<b>100.0</b>	<b>100.0</b>	<b>100.0</b>	<b>100.0</b>	<b>100.0</b>	<b>100.0</b>
1 - 4 ครั้ง	80.4	80.8	82.1	76.6	82.8	81.9	81.9	84.3	74.4
5 - 9 ครั้ง	12.4	13.3	11.0	13.0	7.9	11.9	11.9	11.1	15.9
10 - 14 ครั้ง	4.7	4.1	5.1	6.4	5.3	3.9	3.9	3.1	6.5
15 - 19 ครั้ง	0.7	0.5	0.5	1.1	0.6	0.8	0.8	0.6	1.0
20 ครั้งขึ้นไป	1.8	1.3	1.3	2.9	3.4	1.5	1.5	0.9	2.3
<b>ไม่พักค้างคืน</b>									
ค่าเฉลี่ยของจำนวนครั้ง/ทริปที่เดินทางท่องเที่ยว (ครั้ง/ปี)	4.4	4.3	4.1	4.9	5.0	4.1	4.1	3.4	5.2
<b>รวม</b>	<b>100.0</b>	<b>100.0</b>	<b>100.0</b>	<b>100.0</b>	<b>100.0</b>	<b>100.0</b>	<b>100.0</b>	<b>100.0</b>	<b>100.0</b>
1 - 4 ครั้ง	71.0	70.1	71.7	68.2	74.0	72.7	72.7	77.0	61.8
5 - 9 ครั้ง	17.3	19.2	16.5	16.8	9.9	16.8	16.8	16.0	23.6
10 - 14 ครั้ง	7.6	7.3	9.2	9.0	9.0	7.0	7.0	4.9	10.0
15 - 19 ครั้ง	1.1	1.0	0.4	1.6	1.0	1.6	1.6	0.8	1.1
20 ครั้งขึ้นไป	3.0	2.4	2.2	4.4	6.1	1.9	1.9	1.3	3.5

ตารางที่ 4 ร้อยละของประชาชนที่มีอายุ 15 ปีขึ้นไปเดินทางท่องเที่ยว จำนวนตามจำนวนครั้ง/ทริปที่เดินทางในรอบปี 2552 ลักษณะการเดินทาง และภาค (ต่อ)

ลักษณะการเดินทาง / จำนวนครั้ง / ทริปที่เดินทางท่องเที่ยว	รวม	กรุงเทพมหานคร และปริมณฑล (นนทบุรี ปทุมธานี สมุทรปราการ)	กลาง (ไม่รวม กรุงเทพฯ นนทบุรี ปทุมธานี สมุทรปราการ)	ตะวันออก	เหนือ	เหนือ	ตะวันออก	เหนือ	ตะวันออก	ใต้
ค่าเฉลี่ยของจำนวนครั้ง/ทริปที่เดินทางท่องเที่ยว (ครั้ง/ปี)	2.7	2.8	2.9	2.7	2.6	2.7	2.4	2.7	2.4	3.2
รวม	100.0	100.0	100.0	100.0	100.0	100.0	100.0	100.0	100.0	100.0
1 - 4 ครั้ง	87.8	87.4	86.4	87.6	90.5	88.0	90.3	88.0	90.3	83.9
5 - 9 ครั้ง	8.5	9.6	8.5	8.1	6.2	8.6	7.1	8.6	7.1	10.1
10 - 14 ครั้ง	2.4	2.2	3.3	2.8	2.0	1.9	1.6	1.9	1.6	3.8
15 - 19 ครั้ง	0.4	0.2	0.6	0.6	0.2	0.2	0.4	0.2	0.4	0.9
20 ครั้งขึ้นไป	0.9	0.6	1.2	0.9	1.1	1.3	0.6	1.3	0.6	1.3

ตารางที่ 5 ร้อยละของประชาชนที่มีอายุ 15 ปีขึ้นไปเดินทางท่องเที่ยว จำนวนตามวัตถุประสงค์หลักในการเดินทางท่องเที่ยว ลักษณะการเดินทาง และภาค

ลักษณะการเดินทาง / วัตถุประสงค์หลักในการเดินทางท่องเที่ยว *	รวม	กรุงเทพมหานคร และปริมณฑล (นนทบุรี ปทุมธานี สมุทรปราการ)	กลาง (ไม่รวม กรุงเทพฯ นนทบุรี ปทุมธานี สมุทรปราการ)	เที่ยวออก		เที่ยวเข้า		ให้
				เที่ยวออก	เที่ยวเข้า	ตอนบน	ตอนล่าง	
เยี่ยมญาติ/เพื่อน	36.1	30.6	33.2	35.4	37.9	39.0	36.2	45.1
เยี่ยมชมครอบครัว	21.2	32.1	16.9	23.1	17.6	17.5	17.5	20.6
ติดต่อธุรกิจ/ปฏิบัติราชการ	4.4	2.9	3.0	5.6	5.9	7.1	4.6	4.8
เข้าร่วมประชุม/สัมมนา	5.8	4.3	4.3	3.0	7.6	6.1	6.9	7.1
ดูงาน	6.7	1.7	5.9	6.1	8.3	9.1	10.6	5.6
กินอาหารต่างจังหวัด	10.3	13.8	11.1	6.7	12.1	5.4	11.3	5.2
ซื้อของ/ช้อปปิ้ง	20.6	12.1	21.6	15.0	34.3	22.6	20.2	25.4
เล่น/ดูกีฬา	0.5	0.4	0.2	0.3	0.5	0.4	0.9	0.5
รักษาตัว	2.5	0.3	2.0	1.5	3.1	5.9	2.6	4.2
ขอเงินเดินทางท่องเที่ยว	18.4	21.6	19.2	17.1	17.2	16.2	15.8	19.9
แต่งงาน	0.7	1.2	0.5	0.3	0.4	0.4	0.9	0.4
ไหว้พระปฏิบัติธรรม	21.0	28.8	28.7	20.0	18.6	18.3	18.3	7.7
ต้องการพักผ่อน/เปลี่ยนบรรยากาศ	28.7	41.2	29.2	23.9	27.4	26.1	23.8	21.9
อื่นๆ	4.3	0.6	3.2	2.8	5.9	5.2	5.8	7.3



ตารางที่ 5 ร้อยละของประชาชนที่มีอายุ 15 ปีขึ้นไปเดินทางท่องเที่ยว จำนวนตามวัตถุประสงค์หลักในการเดินทางท่องเที่ยว ลักษณะการเดินทาง และภาค (ต่อ)

ลักษณะการเดินทาง / วัตถุประสงค์หลักในการเดินทางท่องเที่ยว *	รวม	กรุงเทพมหานคร และปริมณฑล (นนทบุรี ปทุมธานี สมุทรปราการ)	กลาง (ไม่รวม กรุงเทพฯ นนทบุรี ปทุมธานี สมุทรปราการ)	ตะวันออก	เหนือ		ตะวันออก		ใต้
					ตอนบน	ตอนล่าง	ตะวันออกเฉียงเหนือ	เฉียงเหนือ	
เยี่ยมญาติ/เพื่อน	30.1	18.2	26.1	23.0	34.6	36.8	33.4	40.4	
เยี่ยมชมครอบครัว	10.5	10.6	7.6	7.7	11.3	11.0	9.7	16.6	
ติดต่อธุรกิจ/ปฏิบัติราชการ	4.9	2.7	3.5	9.3	5.4	8.7	5.7	4.9	
เข้าร่วมประชุม/สัมมนา	3.9	3.1	4.0	2.5	5.7	3.5	4.2	3.8	
ดูงาน	5.0	1.7	4.8	2.5	6.7	5.4	8.3	2.8	
กินอาหารต่างจังหวัด	12.9	21.2	13.0	9.1	12.8	4.4	14.0	5.4	
ซื้อของ/ช้อปปิ้ง	32.2	23.6	30.3	29.3	46.9	34.3	31.4	38.5	
เล่น/ดูกีฬา	0.5	0.6	0.2	0.5	0.5	0.5	0.8	0.4	
รักยตัว	3.6	0.4	2.5	2.7	4.0	10.5	3.5	5.3	
ชอบเดินทางท่องเที่ยว	18.6	26.5	19.9	18.4	16.5	14.7	14.1	18.4	
เมืองงาน	0.8	1.3	0.6	0.6	0.3	0.4	1.3	0.4	
ไหว้พระปฏิบัติธรรม	29.0	48.9	36.0	22.8	23.0	23.2	24.3	9.0	
ต้องการพักผ่อน/เปลี่ยนบรรยากาศ	28.5	42.9	30.4	23.1	26.1	20.5	24.7	21.4	
อื่นๆ	5.2	0.3	3.3	4.0	5.2	6.1	7.1	10.9	

ตารางที่ 5 ร้อยละของประชาชนที่มีอายุ 15 ปีขึ้นไปเดินทางท่องเที่ยว จำนวนตามวัตถุประสงค์หลักในการเดินทางท่องเที่ยว ลักษณะการเดินทาง และภาค (ต่อ)

ลักษณะการเดินทาง / วัตถุประสงค์หลักในการเดินทางท่องเที่ยว *	รวม	กรุงเทพมหานคร และปริมณฑล (นนทบุรี ปทุมธานี สมุทรปราการ)	กลาง (ไม่รวม กรุงเทพฯ นนทบุรี ปทุมธานี สมุทรปราการ)	ตะวันออก	เหนือ	เหนือ ตอนล่าง	ตะวันออก เฉียงเหนือ	ใต้
<b>พักค้างคืน</b>								
เยี่ยมชม/เพื่อน	40.9	38.2	41.5	42.0	40.9	40.5	38.5	48.6
เยี่ยมชมครอบครัว	29.6	45.2	27.8	31.4	23.1	21.8	24.1	23.7
ติดต่อธุรกิจ/ปฏิบัติราชการ	3.9	3.0	2.3	3.7	6.4	6.1	3.8	4.7
เข้าร่วมประชุม/สัมมนา	7.2	4.9	4.7	3.4	9.3	7.9	9.2	9.6
ดูงาน	8.0	1.7	7.2	8.0	9.7	11.6	12.5	7.7
กินอาหารต่างจังหวัด	8.2	9.2	8.8	5.5	11.5	6.1	9.0	5.1
ซื้อของ/ช้อปปิ้ง	11.4	5.0	11.5	7.4	23.3	14.7	10.8	15.5
เล่น/ดูกีฬา	0.5	0.2	0.2	0.2	0.4	0.4	1.1	0.6
รักยาค้าว	1.7	0.2	1.4	0.9	2.4	2.7	1.8	3.3
ชอบเดินทางท่องเที่ยว	18.3	18.5	18.5	16.4	17.7	17.2	17.3	21.0
เมืองงาน	0.6	1.1	0.5	0.2	0.5	0.4	0.6	0.4
ไหว้พระปฏิบัติธรรม	14.6	16.4	20.1	18.5	14.7	15.1	13.3	6.7
ต้องการพักผ่อน/เปลี่ยนบรรยากาศ	28.9	40.0	27.9	24.4	28.5	29.9	23.0	22.3
อื่นๆ	3.6	0.8	3.0	2.2	6.5	4.7	4.8	4.7

หมายเหตุ: \* ตอบได้มากกว่า 1 คำตอบ

ตารางที่ 6 ร้อยละของประชาชนที่มีอายุ 15 ปีขึ้นไปเดินทางท่องเที่ยว จำนวนตามกิจกรรมที่ทำระหว่างเดินทางท่องเที่ยว ลักษณะการเดินทาง และภาค

ลักษณะการเดินทาง / กิจกรรมที่ทำระหว่างท่องเที่ยว *	รวม	กรุงเทพมหานคร และปริมณฑล (นนทบุรี ปทุมธานี สมุทรปราการ)	กลาง (ไม่รวม กรุงเทพฯ นนทบุรี ปทุมธานี สมุทรปราการ)	ตะวันออก	เหนือ	ตะวันออก	ใต้
กิจกรรมท่องเที่ยวทั่วไป	59.2	56.9	55.7	48.2	68.0	61.4	65.9
กิจกรรมเชิงศาสนา	32.1	40.6	35.9	28.0	31.9	32.6	20.3
กิจกรรมเชิงวัฒนธรรม	19.0	19.7	16.1	14.1	22.6	19.4	15.3
กิจกรรมเชิงเกษตรกรรม	4.6	3.3	5.1	4.1	6.5	4.4	3.4
กิจกรรมเชิงนิเวศและผจญภัย	5.3	7.1	4.3	7.3	5.2	3.8	2.9
กิจกรรมเชิงสุขภาพและความงาม	0.8	0.2	0.7	0.1	0.7	2.2	0.7
สพานวดแผนโบราณ	0.4	0.8	0.3	0.2	0.2	0.1	0.4
เล่น/ชมกีฬา	0.7	0.7	0.4	0.5	0.5	0.5	0.8
ดำน้ำตื้น/ลึก	0.9	2.1	0.4	0.6	0.5	0.2	1.4
กิจกรรมนันทนาการ	1.1	1.3	0.7	0.8	1.1	0.7	1.1
ทำกิจกรรมร่วมกับเพื่อน / ญาติในที่พัก	36.0	36.1	36.6	44.1	32.1	37.3	37.9
อื่น ๆ	4.5	1.4	4.9	3.4	6.4	4.6	8.1

**รวม**

ตารางที่ 6 ร้อยละของประชาชนที่มีอายุ 15 ปีขึ้นไปเดินทางท่องเที่ยว จำนวนตามกิจกรรมที่ทำระหว่างเดินทางท่องเที่ยว ลักษณะการเดินทาง และภาค (ต่อ)

ลักษณะการเดินทาง / กิจกรรมที่ทำระหว่างท่องเที่ยว *	รวม	กรุงเทพมหานคร และปริมณฑล (นนทบุรี ปทุมธานี สมุทรปราการ)	กลาง (ไม่รวม กรุงเทพฯ นนทบุรี ปทุมธานี สมุทรปราการ)	ตะวันออก	เหนือ	เหนือ	ตะวันออก	เหนือ	ตะวันออก	เหนือ
กิจกรรมท่องเที่ยวทั่วไป	63.9	67.4	61.8	58.5	70.4	59.6	59.9	69.6	59.9	69.6
กิจกรรมเชิงศาสนา	37.5	55.2	41.4	27.3	34.8	35.0	34.6	18.6	34.6	18.6
กิจกรรมเชิงวัฒนธรรม	19.1	24.4	16.8	12.3	20.7	15.6	23.5	9.5	23.5	9.5
กิจกรรมเชิงเกษตรกรรม	4.1	1.9	4.8	4.4	7.5	3.7	4.7	2.7	4.7	2.7
กิจกรรมเชิงนิเวศและผจญภัย	3.6	3.8	3.0	4.1	2.7	3.1	5.3	1.7	5.3	1.7
กิจกรรมเชิงสุขภาพและความงาม	1.2	0.5	0.9	0.1	0.8	4.3	1.7	0.7	1.7	0.7
สพานวดแผนโบราณ	0.4	1.2	0.3	0.4	-	0.2	0.2	0.3	0.2	0.3
เล่น/ชมกีฬา	0.7	0.9	0.4	0.8	0.6	0.6	0.9	0.6	0.9	0.6
ดำน้ำตื้น/ลึก	0.4	0.9	0.2	0.5	-	-	0.3	0.4	0.3	0.4
กิจกรรมนันทนาการ	1.0	1.2	0.8	1.0	0.5	0.8	1.5	0.9	1.5	0.9
ทำกิจกรรมร่วมกับเพื่อน / ญาติในที่พัก	25.8	16.0	23.8	25.7	28.4	33.5	27.6	32.5	27.6	32.5
อื่นๆ	5.6	1.7	6.0	5.1	6.8	5.8	5.2	10.6	5.2	10.6

**หมายเหตุ**

ตารางที่ 6 ร้อยละของประชาชนที่มีอายุ 15 ปีขึ้นไปเดินทางท่องเที่ยว จำนวนตามกิจกรรมที่ทำระหว่างเดินทางท่องเที่ยว ลักษณะการเดินทาง และภาค (ต่อ)

ลักษณะการเดินทาง / กิจกรรมที่ทำระหว่างท่องเที่ยว *	รวม	กรุงเทพมหานคร และปริมณฑล (นนทบุรี ปทุมธานี สมุทรปราการ)	กลาง (ไม่รวม กรุงเทพฯ นนทบุรี ปทุมธานี สมุทรปราการ)	ตะวันออก	เหนือ	เหนือ	ตะวันออก	เหนือ	ตะวันออก	เหนือ
กิจกรรมท่องเที่ยวทั่วไป	55.4	50.3	48.4	42.7	65.8	62.6	56.1	63.1	56.1	63.1
กิจกรรมเชิงศาสนา	27.8	31.7	29.5	28.4	29.4	31.0	24.8	21.6	24.8	21.6
กิจกรรมเชิงวัฒนธรรม	19.0	16.9	15.2	15.1	24.3	21.9	20.7	19.6	20.7	19.6
กิจกรรมเชิงเกษตรกรรม	4.9	4.1	5.5	4.0	5.6	4.8	5.8	4.0	5.8	4.0
กิจกรรมเชิงนิเวศและผจญภัย	6.7	9.1	5.7	9.1	7.4	4.3	7.1	3.8	7.1	3.8
กิจกรรมเชิงสุขภาพและความงาม	0.5	0.1	0.4	0.1	0.5	0.8	0.7	0.8	0.7	0.8
สปา/นวดแผนโบราณ	0.4	0.6	0.4	0.2	0.4	0.1	0.4	0.5	0.4	0.5
เล่น/ชมกีฬา	0.7	0.6	0.3	0.4	0.5	0.4	1.1	1.0	1.1	1.0
ดำน้ำตื้น/ลึก	1.4	2.9	0.7	0.6	1.0	0.4	0.5	2.2	0.5	2.2
กิจกรรมนันทนาการ	1.2	1.4	0.7	0.6	1.6	0.7	1.4	1.3	1.4	1.3
ทำกิจกรรมร่วมกับเพื่อน / ญาติในที่พัก	44.1	48.4	51.6	54.0	35.3	39.8	39.4	42.0	39.4	42.0
อื่น ๆ	3.5	1.3	3.7	2.4	6.1	3.8	3.3	6.3	3.3	6.3

หมายเหตุ : \* ตอบได้มากกว่า 1 คำตอบ

หมายเหตุ : - มีข้อมูลจำนวนเล็กน้อย

ตารางที่ 7 ร้อยละจำนวนการเดินทางในแหล่งท่องเที่ยวแบบไม่พักค้างคืน จำแนกตามจังหวัดที่เดินทางไป และประเภทแหล่งท่องเที่ยว

จังหวัดที่เดินทางไป	ร้อยละของจำนวนการเดินทางท่องเที่ยวในแหล่งท่องเที่ยว	ร้อยละของจำนวนการเดินทางท่องเที่ยวในแต่ละประเภทแหล่งท่องเที่ยว <sup>v</sup>				
		รวม	ธรรมชาติ	ประวัติศาสตร์	ศิลปวัฒนธรรม	อื่นๆ
<b>รวม</b>	<b>100.0</b>	<b>100.0</b>	<b>100.0</b>	<b>100.0</b>	<b>100.0</b>	<b>100.0</b>
ชลบุรี	5.6	19.5	1.2	3.6	1.9	
กรุงเทพมหานคร	5.1	-	2.7	8.9	7.3	
อยุธยา	4.5	0.1	12.3	1.7	1.5	
เชียงใหม่	4.1	1.8	2.4	6.3	5.0	
สงขลา	3.5	4.6	0.8	5.0	4.0	
สุพรรณบุรี	3.3	0.4	4.2	4.8	2.4	
นครราชสีมา	2.9	1.5	3.5	3.0	2.9	
ภูเก็ต	2.7	4.3	0.6	4.1	1.9	
พิษณุโลก	2.6	0.5	3.3	3.2	2.4	
นครพนม	2.5	0.2	7.8	0.6	0.1	
อุบลราชธานี	2.4	1.8	1.6	3.3	2.8	
ขอนแก่น	2.3	0.5	1.3	3.3	4.3	
ระยอง	2.3	-	6.0	1.0	1.1	
นครปฐม	2.3	0.1	4.8	2.0	1.0	
เพชรบุรี	2.2	7.7	1.3	0.8	0.5	
หนองคาย	2.2	1.3	2.0	3.4	1.5	

ตารางที่ 7 ร้อยละจำนวนการเดินทางในแหล่งท่องเที่ยวแบบไม่พักค้างคืน จำแนกตามจังหวัดที่เดินทางไป และประเภทแหล่งท่องเที่ยว (ต่อ)

จังหวัดที่เดินทางไป	ร้อยละของจำนวนการเดินทางท่องเที่ยวในแหล่งท่องเที่ยว	ร้อยละของจำนวนการเดินทางท่องเที่ยวในแต่ละประเภทแหล่งท่องเที่ยว				
		จังหวัด	ธรรมชาติ	ประวัติศาสตร์	ศิลปวัฒนธรรม	อื่นๆ
เชียงราย	2.1	เชียงราย	1.0	2.7	2.8	0.7
ลพบุรี	2.1	ลพบุรี	1.0	1.4	3.2	2.1
อุดรธานี	2.0	อุดรธานี	0.3	1.7	3.1	2.2
นครนายก	1.9	นครนายก	3.7	2.1	1.4	0.7
ระยอง	1.7	ระยอง	5.7	0.5	0.8	1.0
สระบุรี	1.7	สระบุรี	2.9	1.3	1.5	1.4
มุกดาหาร	1.7	มุกดาหาร	1.0	0.3	3.9	0.4
นครสวรรค์	1.6	นครสวรรค์	1.5	0.6	1.7	3.0
นครศรีธรรมราช	1.5	นครศรีธรรมราช	1.4	2.1	0.7	2.2
ลำปาง	1.4	ลำปาง	0.4	1.2	1.8	2.1
จันทบุรี	1.3	จันทบุรี	1.4	1.9	1.1	0.9
กาฬสินธุ์	1.3	กาฬสินธุ์	0.8	1.6	0.9	2.1
กระบี่	1.3	กระบี่	4.4	0.2	0.5	1.3
ราชบุรี	1.3	ราชบุรี	0.8	1.4	1.1	1.7
ลำพูน	1.2	ลำพูน	0.1	2.0	1.3	1.2
สมุทรสงคราม	1.2	สมุทรสงคราม	1.1	1.6	1.5	0.2
ร้อยเอ็ด	1.2	ร้อยเอ็ด	1.6	0.9	0.7	1.9

ตารางที่ 7 ร้อยละจำนวนการเดินทางในแหล่งท่องเที่ยวแบบไม่พักค้างคืน จำแนกตามจังหวัดที่เดินทางไป และประเภทแหล่งท่องเที่ยว (ต่อ)

จังหวัดที่เดินทางไป	ร้อยละของจำนวนการเดินทางท่องเที่ยวในแหล่งท่องเที่ยว	ร้อยละของจำนวนการเดินทางท่องเที่ยวในแต่ละประเภทแหล่งท่องเที่ยว <sup>v</sup>				
		จังหวัด	ธรรมชาติ	ประวัติศาสตร์	ศิลปวัฒนธรรม	อื่นๆ
ประจวบคีรีขันธ์	1.1	3.6	1.1	0.2	0.3	
กาญจนบุรี	1.0	1.8	1.5	0.4	0.7	
ปัตตานี	1.0	2.2	0.3	1.3	1.4	
ปทุมธานี	1.0	-	1.1	1.5	0.9	
อุดรดิต์	1.0	0.1	0.8	1.4	1.3	
อ่างทอง	0.9	0.1	1.8	0.5	1.3	
พะเยา	0.9	2.2	0.9	0.5	0.7	
ชัยภูมิ	0.8	2.0	0.4	0.4	0.9	
พัทลุง	0.8	1.5	0.4	0.2	1.8	
สกลนคร	0.8	0.3	0.9	0.7	1.1	
เลย	0.7	1.8	0.4	0.2	0.8	
สุราษฎร์ธานี	0.7	0.6	0.2	0.6	1.7	
มหาสารคาม	0.7	0.4	0.4	0.3	2.0	
บุรีรัมย์	0.6	0.3	1.0	0.2	1.3	
สิงห์บุรี	0.6	-	1.3	0.3	0.5	
สุโขทัย	0.6	-	0.8	0.2	1.5	
สระแก้ว	0.5	0.2	0.1	1.0	0.8	



ตารางที่ 7 ร้อยละจำนวนการเดินทางในแหล่งท่องเที่ยวแบบไม่พักค้างคืน จำแนกตามจังหวัดที่เดินทางไป และประเภทแหล่งท่องเที่ยว (ต่อ)

จังหวัดที่เดินทางไป	ร้อยละของจำนวนการเดินทางท่องเที่ยวในแหล่งท่องเที่ยว	ร้อยละของจำนวนการเดินทางท่องเที่ยวในแต่ละประเภทแหล่งท่องเที่ยว <sup>v</sup>					
		จังหวัด	รวม	ธรรมชาติ	ประวัติศาสตร์	ศิลปวัฒนธรรม	อื่นๆ
ตาก	0.5	ตาก	0.5	0.6	0.3	0.6	0.6
ตรัง	0.5	ตรัง	0.5	1.2	0.1	0.2	0.8
แพร่	0.5	แพร่	0.5	0.1	0.7	0.3	0.8
ยโสธร	0.4	ยโสธร	0.4	0.1	0.2	0.7	0.7
ศรีสะเกษ	0.4	ศรีสะเกษ	0.4	0.1	0.9	0.2	0.5
สมุทรปราการ	0.4	สมุทรปราการ	0.4	0.1	0.4	0.7	0.4
ชัยนาท	0.4	ชัยนาท	0.4	-	0.4	0.7	0.5
พิจิตร	0.4	พิจิตร	0.4	0.3	0.4	0.1	1.2
พังงา	0.4	พังงา	0.4	1.2	0.1	0.2	0.6
เพชรบูรณ์	0.4	เพชรบูรณ์	0.4	0.6	0.2	0.1	1.2
นนทบุรี	0.4	นนทบุรี	0.4	0.1	0.3	0.6	0.6
สตูล	0.4	สตูล	0.4	1.2	0.1	0.2	0.5
กำแพงเพชร	0.4	กำแพงเพชร	0.4	0.5	0.2	0.1	1.0
ชุมพร	0.4	ชุมพร	0.4	0.7	0.2	0.3	0.7
หนองบัวลำภู	0.3	หนองบัวลำภู	0.3	0.1	0.4	-	1.1
สมุทรสาคร	0.3	สมุทรสาคร	0.3	0.1	0.6	0.2	0.3
ปราจีนบุรี	0.3	ปราจีนบุรี	0.3	0.3	0.2	0.2	0.8



ตารางที่ 8 ร้อยละจำนวนการเดินทางในแหล่งท่องเที่ยวแบบพักค้างคืน จำแนกตามจังหวัดที่เดินทางไป และประเภทแหล่งท่องเที่ยว

จังหวัดที่เดินทางไป	ร้อยละของจำนวนการเดินทางท่องเที่ยวในแหล่งท่องเที่ยว	ร้อยละของจำนวนการเดินทางท่องเที่ยวในแต่ละประเภทแหล่งท่องเที่ยว				
		รวม	ธรรมชาติ	ประวัติศาสตร์	ศิลปวัฒนธรรม	อื่นๆ
<b>รวม</b>	<b>100.0</b>	<b>100.0</b>	<b>100.0</b>	<b>100.0</b>	<b>100.0</b>	<b>100.0</b>
กรุงเทพมหานคร	8.0	0.2	5.2	14.8	13.8	
ชลบุรี	7.9	16.7	3.0	6.9	2.6	
เชียงใหม่	6.8	5.0	11.5	9.6	2.7	
ระยอง	3.9	9.1	1.2	2.2	1.4	
เชียงราย	3.6	3.0	5.8	5.0	1.4	
นครราชสีมา	3.6	2.6	4.6	3.1	4.4	
เพชรบุรี	2.7	6.0	1.6	1.3	0.8	
ประจวบคีรีขันธ์	2.5	5.9	1.4	0.9	0.8	
ภูเก็ต	2.5	5.8	1.1	1.2	0.8	
กาญจนบุรี	2.4	3.5	2.8	1.9	1.2	
จันทบุรี	2.3	3.1	3.7	1.9	0.6	
สงขลา	2.1	2.0	0.4	3.5	2.2	
อุบลราชธานี	2.0	1.1	2.3	1.9	2.8	
ขอนแก่น	1.9	0.4	1.3	2.1	3.9	
กระบี่	1.6	4.4	0.3	0.2	0.7	
หนองคาย	1.5	0.7	1.8	2.4	1.5	

ตารางที่ 8 ร้อยละจำนวนการเดินทางในแหล่งท่องเที่ยวแบบพักค้างคืน จำแนกตามจังหวัดที่เดินทางไป และประเภทแหล่งท่องเที่ยว (ต่อ)

จังหวัดที่เดินทางไป	ร้อยละของจำนวนการเดินทางท่องเที่ยวในแหล่งท่องเที่ยว	ร้อยละของจำนวนการเดินทางท่องเที่ยวในแต่ละประเภทแหล่งท่องเที่ยว <sup>v</sup>				
		จังหวัด	ธรรมชาติ	ประวัติศาสตร์	ศิลปวัฒนธรรม	อื่นๆ
นครศรีธรรมราช	1.5	นครศรีธรรมราช	0.9	2.2	0.7	2.3
เพชรบูรณ์	1.5	เพชรบูรณ์	2.2	0.9	0.5	1.9
สุพรรณบุรี	1.4	สุพรรณบุรี	0.1	2.0	3.0	1.2
ลำปาง	1.4	ลำปาง	0.4	1.8	2.4	1.5
พิษณุโลก	1.4	พิษณุโลก	0.6	3.0	1.0	1.4
นครพนม	1.4	นครพนม	0.1	3.8	0.9	1.1
แม่ฮ่องสอน	1.3	แม่ฮ่องสอน	2.4	1.1	1.2	0.4
อุดรธานี	1.3	อุดรธานี	0.2	1.6	1.1	2.6
สุราษฎร์ธานี	1.3	สุราษฎร์ธานี	1.9	0.7	1.2	1.1
อุษยา	1.2	อุษยา	-	3.6	0.6	1.2
นครสวรรค์	1.2	นครสวรรค์	0.7	0.8	1.1	2.2
บุรีรัมย์	1.2	บุรีรัมย์	-	1.7	0.5	2.8
ร้อยเอ็ด	1.1	ร้อยเอ็ด	0.2	1.1	0.5	2.8
ตาก	1.1	ตาก	0.6	0.5	2.4	0.9
นครปฐม	1.0	นครปฐม	-	2.9	0.9	0.8
ลพบุรี	1.0	ลพบุรี	0.4	1.1	1.4	1.3
ชัยภูมิ	1.0	ชัยภูมิ	0.9	0.6	0.6	1.9

ตารางที่ 8 ร้อยละจำนวนการเดินทางในแหล่งท่องเที่ยวแบบพักค้างคืน จำแนกตามจังหวัดที่เดินทางไป และประเภทแหล่งท่องเที่ยว (ต่อ)

จังหวัดที่เดินทางไป	ร้อยละของจำนวนการเดินทางท่องเที่ยวในแหล่งท่องเที่ยว	ร้อยละของจำนวนการเดินทางท่องเที่ยวในแต่ละประเภทแหล่งท่องเที่ยว <sup>v</sup>				
		จังหวัด	ธรรมชาติ	ประวัติศาสตร์	ศิลปวัฒนธรรม	อื่นๆ
เลย	1.0	2.1	0.5	0.4	0.7	
สุรินทร์	0.9	0.1	0.8	0.9	2.2	
ตราด	0.9	2.4	0.2	0.3	0.3	
ศรีสะเกษ	0.9	0.1	1.2	0.6	1.9	
ตรัง	0.9	1.9	0.3	0.2	0.8	
นครนายก	0.9	1.2	0.6	1.0	0.7	
สระบุรี	0.9	1.0	0.9	0.9	0.6	
ราชบุรี	0.8	0.6	0.6	1.2	1.0	
สกลนคร	0.8	0.2	1.2	0.1	1.7	
ชุมพร	0.7	0.9	0.5	0.6	0.9	
สมุทรปราการ	0.7	-	0.7	1.6	0.9	
ปทุมธานี	0.7	0.1	1.5	0.9	0.6	
สุโขทัย	0.7	0.1	1.6	0.3	0.9	
กาฬสินธุ์	0.7	-	0.8	0.6	1.3	
มุกดาหาร	0.7	0.2	0.3	1.8	0.5	
พังงา	0.6	1.6	-	0.3	0.4	
ระยอง	0.6	0.2	1.8	0.2	0.5	

ตารางที่ 8 ร้อยละจำนวนการเดินทางในแหล่งท่องเที่ยวแบบพักค้างคืน จำแนกตามจังหวัดที่เดินทางไป และประเภทแหล่งท่องเที่ยว (ต่อ)

จังหวัดที่เดินทางไป	ร้อยละของจำนวนการเดินทางท่องเที่ยวในแหล่งท่องเที่ยว	ร้อยละของจำนวนการเดินทางท่องเที่ยวในแต่ละประเภทแหล่งท่องเที่ยว <sup>v</sup>					
		จังหวัด	รวม	ธรรมชาติ	ประวัติศาสตร์	ศิลปวัฒนธรรม	อื่นๆ
พะเยา	0.6	พะเยา	0.6	0.9	0.5	0.3	0.7
มหาสารคาม	0.6	มหาสารคาม	0.6	-	0.6	0.3	1.5
สมุทรสงคราม	0.6	สมุทรสงคราม	0.6	0.4	0.3	1.4	0.3
กำแพงเพชร	0.6	กำแพงเพชร	0.6	0.4	0.4	0.2	1.2
สตูล	0.6	สตูล	0.6	1.4	-	0.1	0.5
น่าน	0.5	น่าน	0.5	0.4	0.8	0.4	0.6
พิจิตร	0.5	พิจิตร	0.5	0.3	0.7	0.4	0.8
สระแก้ว	0.5	สระแก้ว	0.5	0.2	0.2	1.2	0.6
ยโสธร	0.5	ยโสธร	0.5	-	0.5	0.3	1.2
แพร่	0.5	แพร่	0.5	0.3	0.9	0.3	0.5
อุดรดิตต์	0.5	อุดรดิตต์	0.5	0.2	0.2	0.6	0.8
พัทลุง	0.5	พัทลุง	0.5	0.7	0.1	0.2	0.7
ปราจีนบุรี	0.4	ปราจีนบุรี	0.4	0.1	0.2	0.3	1.0
ชัยนาท	0.4	ชัยนาท	0.4	-	0.3	0.7	0.5
นนทบุรี	0.4	นนทบุรี	0.4	-	0.3	0.7	0.5
ลำพูน	0.3	ลำพูน	0.3	0.1	0.6	0.3	0.5
อุทัยธานี	0.3	อุทัยธานี	0.3	0.1	0.5	0.1	0.6

ตารางที่ 8 ร้อยละจำนวนการเดินทางในแหล่งท่องเที่ยวแบบพักค้างคืน จำแนกตามจังหวัดที่เดินทางไป และประเภทแหล่งท่องเที่ยว (ต่อ)

จังหวัดที่เดินทางไป	ร้อยละของจำนวนการเดินทางท่องเที่ยวในแหล่งท่องเที่ยว	ร้อยละของจำนวนการเดินทางท่องเที่ยวในแต่ละประเภทแหล่งท่องเที่ยว <sup>V</sup>				
		จังหวัด	ธรรมชาติ	ประวัติศาสตร์	ศิลปวัฒนธรรม	อื่นๆ
สิงห์บุรี	0.3	-	0.8	0.3	0.2	
สมุทรสาคร	0.3	-	0.2	0.4	0.5	
ระนอง	0.3	0.6	0.1	0.1	0.3	
หนองบัวลำภู	0.2	-	0.3	-	0.5	
อ่างทอง	0.2	-	0.3	0.1	0.3	
อำนาจเจริญ	0.1	-	0.2	0.2	0.2	
ยะลา	0.1	-	-	0.2	0.2	
ปัตตานี	0.1	-	0.1	0.1	0.2	
นราธิวาส	0.1	0.1	-	-	0.2	

หมายเหตุ : <sup>V</sup> จำนวนการเดินทาง นับจาก การเดินทางและแหล่งท่องเที่ยวต่างๆในทริปล่าสุด โดยการเดินทางท่องเที่ยวใน 1 สถานที่ นับเป็น 1 การเดินทาง ซึ่งในการเดินทางท่องเที่ยวจะแยกสถานที่ต่าง ๆ มากกว่า 1 แห่ง

มากกว่า 1 จังหวัด

หมายเหตุ : - มีข้อมูลจำนวนเล็กน้อย

ตารางที่ 9 ร้อยละของประชาชนที่มีอายุ 15 ปีขึ้นไปเดินทางท่องเที่ยวแบบพักค้างคืน จำแนกตามการเดินทางทางกลับไปที่ท่องเที่ยวในแหล่งท่องเที่ยวที่กลับไปล่าสุดอีกครั้ง และภาค

การเดินทางกลับไปที่ท่องเที่ยว ในแหล่งท่องเที่ยวที่กลับไปล่าสุดอีกครั้ง	รวม	กรุงเทพมหานคร และปริมณฑล (นนทบุรี ปทุมธานี สมุทรปราการ)	กลาง (ไม่รวม กรุงเทพฯ นนทบุรี ปทุมธานี สมุทรปราการ)	ตะวันออก	เหนือ	เหนือ ตอนล่าง	ตะวันออก เฉียงเหนือ	ใต้
รวม	100.0	100.0	100.0	100.0	100.0	100.0	100.0	100.0
กลับไปท่องเที่ยวอีก	91.2	96.7	91.6	94.3	86.1	90.6	85.0	94.8
ไม่กลับไปท่องเที่ยวอีก	8.8	3.3	8.4	5.7	13.9	9.4	15.0	5.2
<b>เหตุผลที่ทำให้กลับไปท่องเที่ยวอีก *</b>								
ประทับใจ/ชื่นชอบแหล่งท่องเที่ยวนี้	53.9	53.5	45.1	49.9	57.2	55.3	57.5	56.3
มีสิ่งอำนวยความสะดวกพร้อม	17.6	17.8	14.3	13.4	17.9	17.1	18.1	20.9
มีกิจกรรมท่องเที่ยวให้หลากหลาย	14.2	12.7	12.4	12.0	19.7	13.4	16.9	12.6
มีความจำเป็นต้องกลับไป	52.1	53.3	58.6	54.7	53.3	50.5	47.1	51.1
อื่นๆ	1.4	1.1	2.7	0.8	1.4	1.4	1.3	1.1
<b>เหตุผลที่ไม่กลับไปท่องเที่ยวอีก *</b>								
แหล่งท่องเที่ยวเสื่อมโทรม	4.0	11.2	3.9	1.1	1.0	3.9	3.6	3.7
เส้นทางจราจรเข้าถึงแหล่งท่องเที่ยวลำบาก	4.8	8.9	8.1	6.9	5.6	5.7	2.6	3.7
ความไม่ปลอดภัยของแหล่งท่องเที่ยว	2.2	5.6	1.9	1.7	1.4	2.3	1.3	4.5
ความแออัดของจำนวนคน	6.5	11.9	6.9	5.4	8.0	3.3	6.1	3.7
ความไม่พร้อม/ไม่สะดวกสบายของแหล่ง ท่องเที่ยว เช่น ที่พัก/ร้านอาหารที่มีบริการน้อย	10.8	5.4	14.0	12.5	9.1	14.8	11.1	6.7
ค่าใช้จ่ายในการเดินทางท่องเที่ยวมีราคาสูง	39.1	21.0	32.9	37.4	46.7	52.3	42.5	23.9
อื่นๆ	42.3	51.0	43.1	40.5	39.8	30.9	40.8	58.3
	-	-	-	-	-	-	-	-

หมายเหตุ : \* ตอบได้มากกว่า 1 คำตอบ

หมายเหตุ : - มีข้อมูลจำนวนเล็กน้อย



ตารางที่ 10 ร้อยละของประชาชนที่มีอายุ 15 ปีขึ้นไปที่เดินทางท่องเที่ยว จำแนกตามลักษณะการจัดการเดินทาง ลักษณะการเดินทาง และภาค

ลักษณะการเดินทาง / การจัดการเดินทาง	รวม	กรุงเทพมหานคร และปริมณฑล (นนทบุรี ปทุมธานี สมุทรปราการ)	กลาง (ไม่รวม กรุงเทพฯ นนทบุรี ปทุมธานี สมุทรปราการ)	ตะวันออก	เหนือ	เหนือ		ให้
						ตะวันออก	ตอนล่าง	
<b>รวม</b>	<b>100.0</b>	<b>100.0</b>	<b>100.0</b>	<b>100.0</b>	<b>100.0</b>	<b>100.0</b>	<b>100.0</b>	<b>100.0</b>
จัดการเดินทางเองทั้งหมด	84.1	91.6	84.1	85.2	81.9	82.3	79.0	84.4
มีหน่วยงาน/คณะจัดการให้	12.9	4.3	13.7	13.2	15.1	15.4	18.5	12.0
จัดการเดินทางผ่านบริษัทนำเที่ยวทั้งหมด	1.0	1.6	0.8	0.7	0.9	1.1	0.6	1.1
จัดการเอง & ให้บริษัทนำเที่ยวจัดการบางส่วน	1.2	2.3	0.6	0.8	0.3	0.6	1.2	1.3
อื่นๆ	0.8	0.2	0.8	0.1	1.8	0.6	0.7	1.2
<b>ไม่พักค้างคืน</b>	<b>100.0</b>	<b>100.0</b>	<b>100.0</b>	<b>100.0</b>	<b>100.0</b>	<b>100.0</b>	<b>100.0</b>	<b>100.0</b>
จัดการเดินทางเองทั้งหมด	87.1	93.0	85.7	88.9	87.6	88.7	82.4	89.0
มีหน่วยงาน/คณะจัดการให้	10.9	4.9	12.5	10.3	10.5	10.2	15.5	8.3
จัดการเดินทางผ่านบริษัทนำเที่ยวทั้งหมด	0.5	0.7	0.6	0.4	0.7	0.4	0.4	0.5
จัดการเอง & ให้บริษัทนำเที่ยวจัดการบางส่วน	0.7	1.1	0.5	0.3	-	0.6	0.9	0.6
อื่นๆ	0.8	0.3	0.7	0.1	1.2	0.1	0.8	1.6
<b>พักค้างคืน</b>	<b>100.0</b>	<b>100.0</b>	<b>100.0</b>	<b>100.0</b>	<b>100.0</b>	<b>100.0</b>	<b>100.0</b>	<b>100.0</b>
จัดการเดินทางเองทั้งหมด	81.7	90.7	82.4	83.2	76.9	78.0	76.0	80.9
มีหน่วยงาน/คณะจัดการให้	14.5	4.0	15.0	14.7	19.1	18.8	21.1	14.7
จัดการเดินทางผ่านบริษัทนำเที่ยวทั้งหมด	1.4	2.1	1.1	0.9	1.1	1.6	0.7	1.5
จัดการเอง & ให้บริษัทนำเที่ยวจัดการบางส่วน	1.6	3.0	0.6	1.0	0.6	0.7	1.5	1.9
อื่นๆ	0.8	0.2	0.9	0.2	2.3	0.9	0.7	1.0

หมายเหตุ: - มีข้อมูลจำนวนเล็กน้อย

ตารางที่ 11 ร้อยละของประชาชนที่มีอายุ 15 ปีขึ้นไปที่เดินทางท่องเที่ยว จำนวนตามผู้ร่วมเดินทางท่องเที่ยวส่วนใหญ่ ลักษณะการเดินทาง และภาค

ลักษณะการเดินทาง / ผู้ร่วมเดินทาง	รวม	กรุงเทพมหานคร และปริมณฑล (นนทบุรี ปทุมธานี สมุทรปราการ)	กลาง (ไม่รวม กรุงเทพฯ นนทบุรี ปทุมธานี สมุทรปราการ)	ตะวันออก	เหนือ	เหนือ	ตะวันออก	เหนือ	ตะวันออก	ใต้
	<b>100.0</b>	<b>100.0</b>	<b>100.0</b>	<b>100.0</b>	<b>100.0</b>	<b>100.0</b>	<b>100.0</b>	<b>100.0</b>	<b>100.0</b>	<b>100.0</b>
เดินทางคนเดียว	10.6	9.9	9.9	10.6	10.8	12.1	10.1	12.1	10.1	12.6
ครอบครัว/ญาติ	59.0	61.2	60.8	59.3	56.3	60.9	56.0	60.9	56.0	58.9
คู่รัก/แฟน	4.6	8.2	4.1	5.8	4.9	2.9	2.5	2.9	2.5	4.1
เพื่อน/เพื่อนร่วมงาน	25.6	20.7	25.0	24.3	27.5	23.9	31.1	23.9	31.1	24.2
อื่นๆ	0.2	-	0.2	-	0.5	0.2	0.3	0.2	0.3	0.2
	<b>100.0</b>	<b>100.0</b>	<b>100.0</b>	<b>100.0</b>	<b>100.0</b>	<b>100.0</b>	<b>100.0</b>	<b>100.0</b>	<b>100.0</b>	<b>100.0</b>
<b>ไม่พักค้างคืน</b>										
เดินทางคนเดียว	7.1	6.5	7.6	7.7	8.9	8.0	5.7	8.0	5.7	8.0
ครอบครัว/ญาติ	61.5	60.8	62.5	61.9	59.6	68.2	58.0	68.2	58.0	64.8
คู่รัก/แฟน	4.0	6.3	3.3	6.4	4.7	3.0	2.8	3.0	2.8	3.9
เพื่อน/เพื่อนร่วมงาน	27.2	26.4	26.4	24.0	26.2	20.7	33.0	20.7	33.0	22.9
อื่นๆ	0.2	-	0.2	-	0.6	0.1	0.5	0.1	0.5	0.4
	<b>100.0</b>	<b>100.0</b>	<b>100.0</b>	<b>100.0</b>	<b>100.0</b>	<b>100.0</b>	<b>100.0</b>	<b>100.0</b>	<b>100.0</b>	<b>100.0</b>
<b>พักค้างคืน</b>										
เดินทางคนเดียว	13.5	12.0	12.5	12.2	12.5	14.8	13.9	14.8	13.9	16.1
ครอบครัว/ญาติ	56.9	61.5	58.8	57.9	53.3	56.1	54.2	56.1	54.2	54.4
คู่รัก/แฟน	5.1	9.4	5.0	5.4	5.1	2.8	2.3	2.8	2.3	4.2
เพื่อน/เพื่อนร่วมงาน	24.4	17.1	23.5	24.5	28.7	26.1	29.4	26.1	29.4	25.2
อื่นๆ	0.1	-	0.2	-	0.4	0.2	0.2	0.2	0.2	0.1

หมายเหตุ : - มีข้อมูลจำนวนเล็กน้อย

ตารางที่ 12 ร้อยละของประชาชนที่มีอายุ 15 ปีขึ้นไปที่เดินทางท่องเที่ยว จำแนกตามผู้ตัดสินใจเลือกการเดินทางท่องเที่ยวด้วยตัวส่วนใหญ่ ลักษณะการเดินทาง และภาค

ลักษณะการเดินทาง / ผู้ตัดสินใจเลือกการเดินทาง	รวม	กรุงเทพมหานคร และปริมณฑล (นนทบุรี ปทุมธานี สมุทรปราการ)	กลาง (ไม่รวม กรุงเทพฯ นนทบุรี ปทุมธานี สมุทรปราการ)	ตะวันออก	เหนือ	เหนือ	ตะวันออก	เหนือ	ตะวันออก	ใต้
<b>รวม</b>	<b>100.0</b>	<b>100.0</b>	<b>100.0</b>	<b>100.0</b>	<b>100.0</b>	<b>100.0</b>	<b>100.0</b>	<b>100.0</b>	<b>100.0</b>	<b>100.0</b>
ตนเอง	30.6	26.6	29.8	33.7	30.2	30.4	32.3	34.7	34.7	34.7
ครอบครัว/ญาติ	45.2	49.8	45.9	43.1	43.5	47.1	42.0	43.1	43.1	43.1
คู่รัก/แฟน	3.7	6.9	3.4	5.1	3.0	2.3	2.2	2.9	2.9	2.9
เพื่อน/เพื่อนร่วมงาน	15.4	13.9	16.5	15.7	16.9	14.9	15.8	14.6	14.6	14.6
บริษัท/ที่ทำงาน	4.8	2.7	4.1	2.3	6.0	4.9	7.0	4.1	4.1	4.1
อื่น ๆ	0.3	0.1	0.3	0.1	0.4	0.4	0.7	0.6	0.6	0.6
<b>ไม่พักค้างคืน</b>	<b>100.0</b>	<b>100.0</b>	<b>100.0</b>	<b>100.0</b>	<b>100.0</b>	<b>100.0</b>	<b>100.0</b>	<b>100.0</b>	<b>100.0</b>	<b>100.0</b>
ตนเอง	28.8	22.9	27.4	31.9	29.4	29.0	31.5	32.3	32.3	32.3
ครอบครัว/ญาติ	47.2	50.7	48.4	45.1	45.7	51.5	42.7	48.3	48.3	48.3
คู่รัก/แฟน	3.0	5.7	2.6	4.7	3.3	2.2	1.7	2.2	2.2	2.2
เพื่อน/เพื่อนร่วมงาน	17.5	18.7	17.9	16.2	17.5	13.7	18.8	15.0	15.0	15.0
บริษัท/ที่ทำงาน	3.3	2.0	3.4	1.9	3.7	2.8	4.7	1.8	1.8	1.8
อื่น ๆ	0.2	-	0.3	0.2	0.4	0.8	0.6	0.4	0.4	0.4

ตารางที่ 12 ร้อยละของประชาชนที่มีอายุ 15 ปีขึ้นไปที่เดินทางท่องเที่ยว จำแนกตามผู้ตัดสินใจเลือกการเดินทางท่องเที่ยวส่วนใหญ่ ลักษณะการเดินทาง และภาค (ต่อ)

ลักษณะการเดินทาง / ผู้ตัดสินใจเลือกการเดินทาง	รวม	กรุงเทพมหานคร และปริมณฑล (นนทบุรี ปทุมธานี สมุทรปราการ)		กลาง (ไม่รวม กรุงเทพฯ นนทบุรี ปทุมธานี สมุทรปราการ)		ตะวันออก	เหนือ	ตะวันออกเฉียงเหนือ	ใต้
		กรุงเทพมหานคร และปริมณฑล (นนทบุรี ปทุมธานี สมุทรปราการ)	กลาง (ไม่รวม กรุงเทพฯ นนทบุรี ปทุมธานี สมุทรปราการ)	ตะวันออก	เหนือ				
ตนเอง	100.0	100.0	100.0	100.0	100.0	100.0	100.0	100.0	100.0
ครอบครัว/ญาติ	32.2	28.9	32.6	34.7	30.9	31.3	32.8	36.5	39.2
คู่รัก/แฟน	43.5	49.2	43.0	42.0	41.6	44.1	41.4	39.2	3.5
เพื่อน/เพื่อนร่วมงาน	4.3	7.6	4.3	5.3	2.8	2.4	2.7	3.5	14.3
บริษัท/ที่ทำงาน	13.7	11.0	14.8	15.4	16.4	15.7	13.3	9.0	5.8
อื่นๆ	6.0	3.1	5.0	2.5	7.9	6.3	9.0	5.8	0.7
อื่นๆ	0.3	0.2	0.3	0.1	0.4	0.2	0.8	0.7	

หมายเหตุ : - มีข้อมูลจำนวนเล็กน้อย

ตารางที่ 13 ร้อยละของประชาชนที่มีอายุ 15 ปีขึ้นไปที่เดินทางท่องเที่ยว จำแนกตามการหาข้อมูลข่าวสารสำหรับการเดินทาง ลักษณะการเดินทาง และภาค

ลักษณะการเดินทาง / การหาข้อมูลข่าวสาร สำหรับการเดินทาง	รวม	กรุงเทพมหานคร และปริมณฑล (นนทบุรี ปทุมธานี สมุทรปราการ)	กลาง (ไม่รวม กรุงเทพฯ นนทบุรี ปทุมธานี สมุทรปราการ)	ตะวันออก	เหนือ	เหนือ	ตะวันออก	ใต้
					ตอนบน	ตอนล่าง	เฉียงเหนือ	
รวม	100.0	100.0	100.0	100.0	100.0	100.0	100.0	100.0
หาข้อมูล	22.4	29.3	18.6	18.4	18.5	23.2	22.1	19.8
ไม่ได้หาข้อมูล	77.6	70.7	81.4	81.6	81.5	76.8	77.9	80.2
<u>ไม่พักค้างคืน</u>	100.0	100.0	100.0	100.0	100.0	100.0	100.0	100.0
หาข้อมูล	21.0	29.2	19.3	16.6	15.4	25.1	19.9	16.3
ไม่ได้หาข้อมูล	79.0	70.8	80.7	83.4	84.6	74.9	80.1	83.7
<u>พักค้างคืน</u>	100.0	100.0	100.0	100.0	100.0	100.0	100.0	100.0
หาข้อมูล	23.5	29.4	17.9	19.3	21.1	21.9	24.0	22.4
ไม่ได้หาข้อมูล	76.5	70.6	82.1	80.7	78.9	78.1	76.0	77.6

ตารางที่ 14 ร้อยละของประชาชนที่มีอายุ 15 ปีขึ้นไปเดินทางท่องเที่ยวและหาข้อมูลข่าวสารสำหรับการเดินทาง จำนวนตามแหล่งที่หาข้อมูล ลักษณะการเดินทาง และภาค

ลักษณะการเดินทาง / แหล่งที่หาข้อมูล *	รวม	กรุงเทพมหานคร และปริมณฑล (นนทบุรี ปทุมธานี สมุทรปราการ)	กลาง (ไม่รวม กรุงเทพฯ นนทบุรี ปทุมธานี สมุทรปราการ)	ตะวันออก	เหนือ	ตะวันออก	เหนือ	ตะวันออก	ใต้
<b>รวม</b>									
นิตยสารท่องเที่ยว	16.9	23.0	15.3	22.3	13.7	11.5	14.1	15.0	15.0
หนังสือ/Brochure แนะนำแหล่งท่องเที่ยว	11.8	11.7	11.0	15.3	12.4	15.7	11.2	10.1	10.1
เว็บไซต์ ททท.	18.0	26.4	16.3	21.1	17.1	14.2	11.8	16.5	16.5
เว็บไซต์อื่น ๆ	11.2	15.1	10.9	12.5	13.3	10.6	8.0	8.5	8.5
เพื่อน/ญาติ/ครอบครัว	70.7	63.8	70.1	62.6	72.5	76.5	75.3	74.2	74.2
ศูนย์บริการข่าวสารการท่องเที่ยว ททท.	3.6	4.0	3.1	3.2	2.6	3.0	4.5	3.0	3.0
เคาน์เตอร์บริการข้อมูลข่าวสาร ททท.	1.1	1.8	0.9	0.4	0.6	0.7	1.0	0.6	0.6
งานเสนอขายสินค้าทางการท่องเที่ยว	2.3	2.6	1.9	2.7	0.5	3.2	2.3	2.4	2.4
อื่น ๆ	10.8	9.2	9.7	9.2	13.3	13.7	11.1	11.8	11.8
<b>ไม่พักค้างคืน</b>									
นิตยสารท่องเที่ยว	12.7	21.1	14.0	20.6	9.2	8.0	6.9	8.2	8.2
หนังสือ/Brochure แนะนำแหล่งท่องเที่ยว	10.6	10.5	9.5	13.6	12.7	18.8	8.0	9.5	9.5
เว็บไซต์ ททท.	13.8	24.9	11.8	12.9	11.4	8.4	8.1	10.6	10.6
เว็บไซต์อื่น ๆ	9.2	16.0	8.4	11.7	11.2	7.5	5.0	4.1	4.1
เพื่อน/ญาติ/ครอบครัว	77.1	69.1	73.6	70.2	83.0	81.6	83.6	81.7	81.7
ศูนย์บริการข่าวสารการท่องเที่ยว ททท.	2.5	2.8	3.4	2.4	0.0	1.3	3.0	1.3	1.3
เคาน์เตอร์บริการข้อมูลข่าวสาร ททท.	0.6	0.7	0.8	0.0	0.3	0.6	0.6	0.5	0.5
งานเสนอขายสินค้าทางการท่องเที่ยว	2.0	3.0	2.0	3.1	1.1	2.0	1.3	2.1	2.1
อื่น ๆ	11.9	12.6	12.6	9.3	13.6	9.3	11.9	11.3	11.3

ตารางที่ 14 ร้อยละของประชาชนที่มีอายุ 15 ปีขึ้นไปที่เดินทางท่องเที่ยวและหาข้อมูลข่าวสารสำหรับการเดินทาง จำแนกตามแหล่งที่มาข้อมูล ลักษณะการเดินทาง และภาค (ต่อ)

ลักษณะการเดินทาง / แหล่งที่มาข้อมูล *	รวม	กรุงเทพมหานคร		กลาง (ไม่รวม กรุงเทพฯ นนทบุรี ปทุมธานี สมุทรปราการ)	ตะวันออก	เหนือ	ตะวันออก		ใต้
		และปริมณฑล (นนทบุรี ปทุมธานี สมุทรปราการ)	กลาง				ตอนบน	ตอนล่าง	
<b>พักค้างคืน</b>									
นิตยสารท่องเที่ยว	19.8	24.1	17.0	23.0	16.6	14.2	19.1	18.7	
หนังสือ/Brochure แนะนำแหล่งท่องเที่ยว	12.7	12.4	13.1	16.1	12.2	13.4	13.5	10.5	
เว็บไซต์ ททท.	21.1	27.4	21.9	24.9	20.8	18.7	14.3	19.7	
เว็บไซต์อื่น ๆ	12.7	14.6	14.0	12.8	14.7	13.0	10.0	10.9	
เพื่อน/ญาติ/ครอบครัว	66.1	60.6	65.6	59.1	65.8	72.7	69.5	70.1	
ศูนย์บริการข่าวสารการท่องเที่ยว ททท.	4.5	4.7	2.7	3.6	4.3	4.3	5.5	4.0	
เคาน์เตอร์บริการข้อมูลข่าวสาร ททท.	1.4	2.4	1.1	0.6	0.9	0.8	1.2	0.6	
งานเสนาขายสินค้าทางการท่องเที่ยว	2.5	2.4	1.9	2.5	0.2	4.1	3.0	2.5	
อื่นๆ	10.0	7.1	6.1	9.1	13.0	17.1	10.6	12.0	

หมายเหตุ : \* ตอบได้มากกว่า 1 คำตอบ

- มีข้อมูลจำนวนเล็กน้อย

ตารางที่ 15 ร้อยละของประชาชนที่มีอายุ 15 ปีขึ้นไปที่ใช้เส้นทางท่องเที่ยว จำแนกตามพาหนะหลักที่ใช้ในการเดินทางส่วนใหญ่อัฒกษณะการเดินทาง และภาค

ลักษณะการเดินทาง /	รวม	กรุงเทพมหานคร และปริมณฑล (นนทบุรี ปทุมธานี สมุทรปราการ)	กลาง (ไม่รวม กรุงเทพฯ นนทบุรี ปทุมธานี สมุทรปราการ)	เหนือ ตอนบน	เหนือ ตอนล่าง	ตะวันออก เฉียงเหนือ	ใต้
<b>พาหนะที่ใช้ในการเดินทางส่วนใหญ่อัฒกษณะการเดินทาง</b>							
<b>รวม</b>	<b>100.0</b>	<b>100.0</b>	<b>100.0</b>	<b>100.0</b>	<b>100.0</b>	<b>100.0</b>	<b>100.0</b>
เครื่องบิน	0.9	1.5	0.3	0.7	0.5	0.5	1.7
รถไฟ	1.9	2.1	1.8	0.7	1.5	1.7	3.8
รถทัวร์/รถโดยสารประจำทาง	24.2	23.0	20.2	22.9	25.5	28.3	24.0
พาหนะส่วนตัว/รถยนต์	56.9	60.1	60.6	58.6	55.9	50.2	57.4
รถเช่า	16.0	13.2	16.9	16.9	16.5	19.2	12.6
อื่น ๆ	0.1	0.1	0.2	0.2	0.1	0.1	0.5
<b>ไม่พักค้างคืน</b>	<b>100.0</b>	<b>100.0</b>	<b>100.0</b>	<b>100.0</b>	<b>100.0</b>	<b>100.0</b>	<b>100.0</b>
เครื่องบิน	0.3	0.5	0.2	0.5	0.3	0.1	0.2
รถไฟ	0.6	0.7	0.8	0.2	0.9	0.4	0.9
รถทัวร์/รถโดยสารประจำทาง	16.0	14.6	14.9	11.9	16.6	20.2	14.5
พาหนะส่วนตัว/รถยนต์	68.9	71.4	69.0	74.5	70.6	62.1	72.1
รถเช่า	14.1	12.7	14.9	12.5	11.6	17.1	12.0
อื่น ๆ	0.1	0.1	0.2	0.4	-	0.1	0.3



ตารางที่ 15 ร้อยละของประชาชนที่มีอายุ 15 ปีขึ้นไปที่เดินทางท่องเที่ยว จำแนกตามพาหนะหลักที่ใช้ในการเดินทางส่วนใหญ่อัตลักษณ์การเดินทาง และภาค

ลักษณะการเดินทาง / พาหนะที่ใช้ในการเดินทางส่วนใหญ่อัตลักษณ์การเดินทาง	รวม	กรุงเทพมหานคร และปริมณฑล (นนทบุรี ปทุมธานี สมุทรปราการ)	กลาง (ไม่รวม กรุงเทพฯ นนทบุรี ปทุมธานี สมุทรปราการ)	ตะวันออก	เหนือ	เหนือ	ตะวันออก	ใต้
	100.0	100.0	100.0	100.0	100.0	100.0	100.0	100.0
เครื่องบิน	1.3	2.1	0.5	0.5	1.0	0.5	0.7	2.9
รถไฟ	3.0	2.9	3.1	-	1.2	1.9	2.8	6.0
รถทัวร์/รถโดยสารประจำทาง	30.8	28.2	26.3	28.2	32.5	31.6	35.1	31.1
พาหนะส่วนตัว/รถยนต์	47.3	53.2	50.8	54.5	44.6	46.0	40.2	46.3
รถเช่า	17.5	13.5	19.3	16.7	20.6	19.8	21.0	13.1
อื่นๆ	0.1	0.1	-	-	0.1	0.2	0.2	0.6

หมายเหตุ : - มีข้อมูลจำนวนเล็กน้อย

ตารางที่ 16 ร้อยละของประชาชนที่มีอายุ 15 ปีขึ้นไปเดินทางท่องเที่ยวแบบพักค้างคืน จำแนกตามสถานที่ที่ใช้พักแรม และภาค

สถานที่ที่ใช้พักแรม	รวม	กรุงเทพมหานคร และปริมณฑล (นนทบุรี ปทุมธานี สมุทรปราการ)	กลาง (ไม่รวม กรุงเทพฯ นนทบุรี ปทุมธานี สมุทรปราการ)	ตะวันออก	เหนือ	เหนือ		ใต้
						ตอนบน	ตอนล่าง	
<b>รวม</b>	<b>100.0</b>	<b>100.0</b>	<b>100.0</b>	<b>100.0</b>	<b>100.0</b>	<b>100.0</b>	<b>100.0</b>	<b>100.0</b>
โรงแรม	16.4	16.3	13.1	12.0	19.7	15.6	14.6	23.2
เกสต์เฮาส์	0.6	1.0	0.5	0.6	1.4	0.3	0.4	0.3
รีสอร์ต	9.1	9.8	9.8	10.4	5.9	8.0	11.3	5.5
บังกะโล	3.6	4.5	4.2	1.2	2.4	3.2	4.2	2.2
โฮมสเตย์	0.6	0.7	0.4	1.2	0.6	0.3	0.5	1.0
ที่พักของอุทยานแห่งชาติ	1.4	1.3	1.2	1.9	1.9	1.7	1.6	0.5
บ้านพักรับรองของราชการ/เอกชน	1.7	0.8	1.3	1.4	2.4	2.6	2.3	1.4
วัด/สถานที่ปฏิบัติธรรม	3.0	1.4	3.7	5.9	3.1	3.3	4.0	2.0
บ้าน/ที่พักของครอบครัว/บ้านญาติ/บ้านเพื่อน	61.8	63.7	63.8	63.7	60.4	62.2	58.8	62.0
อื่นๆ	1.8	0.5	2.0	1.7	2.2	2.8	2.3	1.9

ตารางที่ 17 ร้อยละของประชาชนที่มีอายุ 15 ปีขึ้นไปที่เดินทางท่องเที่ยว จำนวนตามวันและเวลาที่เดินทางท่องเที่ยวส่วนใหญ่มากที่สุด ลักษณะการเดินทาง และภาค

ลักษณะการเดินทาง / ช่วงเวลาที่เดินทาง	รวม	กรุงเทพมหานคร และปริมณฑล (นนทบุรี ปทุมธานี สมุทรปราการ)	กลาง (ไม่รวม กรุงเทพฯ นนทบุรี ปทุมธานี สมุทรปราการ)	ตะวันออก	เหนือ	เหนือ	ตะวันออก	ใต้
					ตอนบน	ตอนล่าง	เฉียงเหนือ	
<b>รวม</b>	<b>100.0</b>	<b>100.0</b>	<b>100.0</b>	<b>100.0</b>	<b>100.0</b>	<b>100.0</b>	<b>100.0</b>	<b>100.0</b>
วันธรรมดา	31.3	9.5	25.8	30.4	40.4	40.8	40.4	43.7
วันเสาร์ อาทิตย์	37.6	39.7	45.3	32.1	35.8	37.4	35.7	31.2
วันหยุดยาว (มีวันหยุดยาวติดต่อกัน)	28.1	48.4	26.7	35.3	22.3	17.2	20.8	20.3
วันลาพักผ่อน/ลาพักร้อน	1.5	1.9	1.1	2.0	0.9	0.7	1.0	2.8
อื่นๆ	1.5	0.5	1.1	0.2	0.6	3.9	2.1	2.0
<b>ไม่พักค้างคืน</b>	<b>100.0</b>	<b>100.0</b>	<b>100.0</b>	<b>100.0</b>	<b>100.0</b>	<b>100.0</b>	<b>100.0</b>	<b>100.0</b>
วันธรรมดา	29.8	9.4	25.2	33.4	35.5	40.5	35.0	43.5
วันเสาร์ อาทิตย์	53.5	70.1	58.4	52.4	49.0	46.1	47.3	43.0
วันหยุดยาว (มีวันหยุดยาวติดต่อกัน)	14.2	19.0	14.3	13.1	14.9	8.7	14.8	9.4
วันลาพักผ่อน/ลาพักร้อน	0.7	0.9	0.9	1.0	0.2	0.3	0.6	1.2
อื่นๆ	1.8	0.6	1.2	0.1	0.4	4.4	2.3	2.9
<b>พักค้างคืน</b>	<b>100.0</b>	<b>100.0</b>	<b>100.0</b>	<b>100.0</b>	<b>100.0</b>	<b>100.0</b>	<b>100.0</b>	<b>100.0</b>
วันธรรมดา	32.6	9.5	26.6	28.8	44.7	41.0	45.0	43.8
วันเสาร์ อาทิตย์	25.0	21.0	29.9	21.2	24.2	31.6	25.9	22.3
วันหยุดยาว (มีวันหยุดยาวติดต่อกัน)	39.1	66.4	41.3	47.2	28.9	22.8	25.8	28.5
วันลาพักผ่อน/ลาพักร้อน	2.0	2.6	1.4	2.5	1.4	1.0	1.3	4.0
อื่นๆ	1.3	0.5	0.8	0.3	0.8	3.6	2.0	1.4

ตารางที่ 18 ร้อยละของประชาชนที่มีอายุ 15 ปีขึ้นไปเดินทางท่องเที่ยวแบบพักค้างคืน จำแนกตามจำนวนวันที่เดินทางท่องเที่ยวส่วนใหญ่ และภาค

จำนวนวันที่เดินทางท่องเที่ยวส่วนใหญ่	รวม	กรุงเทพมหานคร และปริมณฑล (นนทบุรี ปทุมธานี สมุทรปราการ)	กลาง (ไม่รวมกรุงเทพฯ นนทบุรี ปทุมธานี สมุทรปราการ)	ตะวันออก	เหนือ	ตะวันออกเฉียงเหนือ	ใต้
ค่าเฉลี่ยของจำนวนวันที่เดินทางท่องเที่ยว (วัน)	4.0	3.5	3.6	4.1	4.3	3.8	4.9
<b>รวม</b>	<b>100.0</b>	<b>100.0</b>	<b>100.0</b>	<b>100.0</b>	<b>100.0</b>	<b>100.0</b>	<b>100.0</b>
2 วัน	35.7	27.8	40.9	29.2	36.7	47.8	30.8
3 วัน	30.7	37.6	32.3	28.5	28.7	27.6	24.6
4 วัน	11.0	16.6	9.8	13.2	11.9	6.7	10.5
5 วัน	9.3	10.9	7.9	13.0	8.7	6.6	12.0
6 วัน	1.1	1.0	0.9	1.6	1.3	0.6	1.9
7 วัน	6.9	4.9	4.9	9.1	5.0	5.0	11.2
8 วันขึ้นไป	5.3	1.2	3.3	5.4	7.7	5.7	9.0

ตารางที่ 19 ร้อยละของประชาชนที่มีอายุ 15 ปีขึ้นไปที่เดินทางท่องเที่ยว จำนวนตามค่าใช้จ่ายในการเดินทางท่องเที่ยวครั้ง/ทริปล่าสุดก่อน ลักษณะการเดินทางท่องเที่ยว และภาค

ลักษณะการเดินทาง ค่าใช้จ่ายในการเดินทางท่องเที่ยว ครั้ง/ทริปล่าสุดก่อน	รวม	กรุงเทพมหานคร และปริมณฑล (นนทบุรี ปทุมธานี สมุทรปราการ)	กลาง (ไม่รวมกรุงเทพฯ นนทบุรี ปทุมธานี สมุทรปราการ)	ตะวันออก	เหนือ	เหนือ ตอนล่าง	ตะวันออก	ใต้
ค่าใช้จ่ายเฉลี่ยในการเดินทางท่องเที่ยว	2,312	2,799	1,656	2,880	2,208	1,904	2,065	2,993
ครั้ง/ทริปล่าสุดก่อน (บาท)								
รวม	100.0	100.0	100.0	100.0	100.0	100.0	100.0	100.0
ต่ำกว่า 500 บาท	23.6	14.9	32.0	16.0	26.9	24.5	26.9	20.5
501 - 1,000 บาท	24.1	21.6	26.6	22.5	22.0	24.8	26.2	22.2
1,001 - 1,500 บาท	10.2	9.9	10.7	8.4	10.3	12.2	10.5	8.5
1,501 - 2,000 บาท	13.5	15.6	11.2	14.8	13.4	14.5	12.9	13.2
2,001 - 2,500 บาท	2.8	3.1	3.0	2.7	2.5	3.7	2.6	2.3
2,501 - 3,000 บาท	9.1	11.6	6.4	11.0	9.7	8.8	8.2	9.6
3,001 - 3,500 บาท	1.1	1.6	1.3	1.3	0.7	1.2	0.8	0.8
3,501 - 4,000 บาท	2.8	4.1	2.0	5.0	2.1	2.1	2.2	3.3
4,001 - 4,500 บาท	0.4	0.4	0.3	0.5	0.3	0.3	0.4	0.4
4,501 - 5,000 บาท	5.3	6.8	2.9	7.1	5.9	4.3	4.1	7.7
มากกว่า 5,000 บาท	7.1	10.4	3.6	10.7	6.2	3.6	5.2	11.5

รวม



ตารางที่ 19 ร้อยละของประชาชนที่มีอายุ 15 ปีขึ้นไปที่เดินทางท่องเที่ยว จำนวนตามค่าใช้จ่ายในการเดินทางท่องเที่ยวครั้ง/ทริปล่าสุดก่อน ลักษณะการเดินทางท่องเที่ยว และภาค (ต่อ)

ลักษณะการเดินทาง	รวม	กรุงเทพมหานคร และปริมณฑล (นนทบุรี ปทุมธานี สมุทรปราการ)	กลาง (ไม่รวมกรุงเทพฯ นนทบุรี ปทุมธานี สมุทรปราการ)	ตะวันออก	เหนือ	เหนือตอนล่าง	ตะวันออกเฉียงเหนือ	ใต้
ค่าใช้จ่ายในการเดินทางท่องเที่ยวครั้ง/ทริปล่าสุดก่อน	3,188	3,693	2,375	3,686	3,181	2,336	2,827	4,216
<b>พักค้างคืน</b>								
ค่าใช้จ่ายเฉลี่ยในการเดินทางท่องเที่ยวครั้ง/ทริปล่าสุดก่อน (บาท)								
รวม	100.0	100.0	100.0	100.0	100.0	100.0	100.0	100.0
ต่ำกว่า 500 บาท	10.2	4.1	15.0	7.2	11.8	14.2	12.3	9.0
501 - 1,000 บาท	19.4	14.2	24.0	17.9	16.6	24.1	23.0	16.2
1,001 - 1,500 บาท	10.8	9.8	12.2	7.8	11.5	12.8	12.4	7.6
1,501 - 2,000 บาท	16.4	17.8	15.4	15.8	15.5	17.4	16.6	14.8
2,001 - 2,500 บาท	3.7	4.2	4.2	3.7	3.8	4.4	3.3	2.7
2,501 - 3,000 บาท	12.9	15.3	10.5	13.2	15.2	10.7	12.2	12.4
3,001 - 3,500 บาท	1.7	2.2	2.5	1.7	1.2	1.7	1.3	1.0
3,501 - 4,000 บาท	4.4	6.1	3.7	6.7	3.4	3.1	3.4	4.6
4,001 - 4,500 บาท	0.7	0.7	0.6	0.6	0.6	0.3	0.8	0.7
4,501 - 5,000 บาท	8.3	9.7	5.2	9.7	10.1	6.4	6.5	12.2
มากกว่า 5,000 บาท	11.5	15.9	6.7	15.7	10.3	4.9	8.2	18.8

หมายเหตุ :- มีข้อมูลจำนวนเล็กน้อย

ตารางที่ 20 ร้อยละของประชาชนที่มีอายุ 15 ปีขึ้นไป จำแนกตามการเดินทางท่องเที่ยวต่างประเทศในรอบปี 2552 และภาค

การเดินทางท่องเที่ยวต่างประเทศ	รวม	กรุงเทพมหานคร และปริมณฑล (นนทบุรี ปทุมธานี สมุทรปราการ)	กลาง (ไม่รวม กรุงเทพฯ นนทบุรี ปทุมธานี สมุทรปราการ)	ตะวันออก	เหนือ	เหนือ ตอนล่าง	ตะวันออก เฉียงเหนือ	ใต้
ในรอบปี 2551								
รวม	100.0	100.0	100.0	100.0	100.0	100.0	100.0	100.0
ไม่เดินทางท่องเที่ยวต่างประเทศ	96.4	95.7	97.8	97.4	93.5	98.0	96.2	96.3
เดินทางท่องเที่ยวต่างประเทศ	3.6	4.3	2.2	2.6	6.5	2.0	3.8	3.7
ค่าเฉลี่ยของจำนวนการเดินทาง ท่องเที่ยวต่างประเทศต่อปี (ครั้ง/ปี)	1.6	1.5	1.6	1.6	1.7	1.2	1.4	2.0



ตารางที่ 21 ร้อยละของประชาชนที่มีอายุ 15 ปีขึ้นไปที่เดินทางท่องเที่ยวต่างประเทศมากกว่าในประเทศ จำนวนตามปัจจัยที่มีผลทำให้เลือกเดินทางไปท่องเที่ยวต่างประเทศมากกว่าในประเทศ และภาค

ปัจจัยที่มีผลทำให้เลือกเดินทาง	รวม	กรุงเทพมหานคร และปริมณฑล (นนทบุรี ปทุมธานี สมุทรปราการ)	กลาง (ไม่รวม กรุงเทพฯ นนทบุรี ปทุมธานี สมุทรปราการ)	ตะวันออก	เหนือ	เหนือ	ตะวันออก	ใต้
ท่องเที่ยวต่างประเทศมากกว่าในประเทศ *	100.0	100.0	100.0	100.0	100.0	100.0	100.0	100.0
รวม	100.0	100.0	100.0	100.0	100.0	100.0	100.0	100.0
เดินทางท่องเที่ยวภายในประเทศมากกว่า	82.4	79.8	87.7	85.8	82.8	95.6	83.5	72.7
เดินทางท่องเที่ยวต่างประเทศมากกว่า	17.6	20.2	12.3	14.2	17.2	4.4	16.5	27.3
ความน่าสนใจ/แหล่งท่องเที่ยวมีชื่อเสียง	36.4	42.8	19.7	24.2	58.1	39.0	29.6	30.7
ใฝ่ฝันอยากไปเที่ยว	19.3	24.6	10.8	5.3	23.5	-	22.4	11.6
ได้รับรางวัลจากกรังโซค	0.2	-	-	-	-	-	0.5	-
มีคนแนะนำ/เพื่อนชวน	29.8	36.5	28.6	8.3	31.6	7.3	41.8	7.8
เพื่อทำงาน/ธุรกิจ/ธุระส่วนตัว	27.7	21.3	41.0	15.9	19.5	46.3	22.3	44.4
รายการส่งเสริมการขายต่างๆ	2.5	5.5	-	-	2.9	-	-	4.5
ค่าใช้จ่ายในการท่องเที่ยวในประเทศ	2.9	1.2	5.3	5.3	7.7	-	1.5	2.2
สูงกว่าต่างประเทศ								
อื่นๆ	15.4	5.5	17.8	46.2	13.6	7.3	12.5	27.3

หมายเหตุ: \* ตอบได้มากกว่า 1 คำตอบ

- มีข้อมูลจำนวนเล็กน้อย

ตารางที่ 22 ร้อยละของประชาชนที่มีอายุ 15 ปีขึ้นไป จำแนกตามช่วงเวลาส่วนใหญ่ออกเดินทางท่องเที่ยวต่างประเทศ และภาค

ช่วงเวลาเดินทาง ท่องเที่ยวต่างประเทศ	รวม	กรุงเทพมหานคร		กลาง (ไม่รวม กรุงเทพฯ นนทบุรี ปทุมธานี สมุทรปราการ)	ตะวันออก	เหนือ	เหนือ		ใต้
		และปริมณฑล (นนทบุรี ปทุมธานี สมุทรปราการ)	สมุทรปราการ)				ตะวันออก	ตอนล่าง	
รวม	100.0	100.0	100.0	100.0	100.0	100.0	100.0	100.0	100.0
มกราคม - มีนาคม	24.1	21.0	22.9	28.7	22.1	27.1	28.9	16.8	
เมษายน - มิถุนายน	32.1	30.7	18.6	22.3	33.2	24.1	37.1	34.7	
กรกฎาคม - กันยายน	11.8	14.5	14.9	14.9	9.2	8.3	8.6	18.2	
ตุลาคม - ธันวาคม	32.0	33.8	43.6	34.1	35.6	40.4	25.4	30.2	

ตารางที่ 23 ร้อยละของประชาชนอายุ 15 ปีขึ้นไป จำแนกตามการวางแผน/จัดสรรวงเงินสำหรับการเดินทางท่องเที่ยว และภาค

การวางแผน/จัดสรรวงเงิน สำหรับการเดินทางท่องเที่ยว	รวม	กรุงเทพมหานคร และปริมณฑล (นนทบุรี ปทุมธานี สมุทรปราการ)	กลาง (ไม่รวม กรุงเทพฯ นนทบุรี ปทุมธานี สมุทรปราการ)	ตะวันออก	เหนือ	ตะวันออก	เหนือ	ตะวันออก	ใต้
การวางแผน/จัดสรรวงเงิน	100.0	100.0	100.0	100.0	100.0	100.0	100.0	100.0	100.0
ไม่มี	86.9	79.9	87.1	87.6	86.9	87.3	90.8	84.3	
มีการวางแผนหรือจัดสรรเงินฯ	13.1	20.1	12.9	12.4	13.1	12.7	9.2	15.7	
วงเงินที่วางแผน/จัดสรรต่อปี (บาท)									
ไม่เกิน 2,000	2.3	1.9	3.0	1.0	2.9	2.6	2.1	2.1	2.1
2,001 - 5,000 บาท	4.7	6.7	4.4	3.6	5.0	5.8	3.5	4.9	4.9
5,001 - 10,000 บาท	3.2	6.7	2.8	4.3	2.8	2.7	1.7	4.0	4.0
10,001 - 20,000 บาท	1.8	3.2	1.7	2.6	1.4	1.1	1.1	2.6	2.6
20,001 - 30,000 บาท	0.6	1.0	0.5	0.4	0.6	0.3	0.4	1.1	1.1
มากกว่า 30,000	0.5	0.6	0.5	0.5	0.4	0.2	0.4	1.0	1.0

ตารางที่ 24 ร้อยละของประชาชนอายุ 15 ปีขึ้นไป จำแนกตามการยอมรับรู้ทราบสโลแกน "เที่ยวไทยครีกรักรีน เศรษฐกิจไทยคึกคัก" และภาค

การยอมรับรู้/ทราบสโลแกน "เที่ยวไทยครีกรักรีน เศรษฐกิจไทยคึกคัก"	รวม	กรุงเทพมหานคร และปริมณฑล (นนทบุรี ปทุมธานี สมุทรปราการ)	กลาง (ไม่รวม กรุงเทพฯ นนทบุรี ปทุมธานี สมุทรปราการ)	ตะวันออก	เหนือ ตอนบน	เหนือ ตอนล่าง	ตะวันออก เฉียงเหนือ	ใต้
การยอมรับรู้/ทราบสโลแกน	100.0	100.0	100.0	100.0	100.0	100.0	100.0	100.0
ไม่ยอมรับรู้/ไม่ทราบ	27.6	15.0	26.5	23.8	28.4	28.5	34.1	26.9
ยอมรับรู้/ทราบ	72.4	85.0	73.5	76.2	71.6	71.5	65.9	73.1
สื่อที่ทำให้รับรู้/ทราบสโลแกน*								
- วิทยุ	12.9	20.0	9.1	10.0	18.9	7.8	11.2	14.1
- โทรทัศน์	71.4	83.7	72.4	74.6	70.0	70.9	65.1	72.1
- ป้ายโฆษณา	8.6	14.2	7.2	7.3	7.0	7.8	7.6	8.2
- แผ่นโปสเตอร์	2.8	3.6	2.9	2.8	1.9	2.0	2.8	2.9
- อื่น ๆ	1.1	1.2	1.5	1.6	1.1	0.6	0.7	1.3

หมายเหตุ : \* ตอบได้มากกว่า 1 คำตอบ

ตารางที่ 25 ร้อยละของประชาชนอายุ 15 ปีขึ้นไปที่รับรู้ทราบสโลแกน "เที่ยวไทยครั้งเดียว" จำแนกตามความรู้สีก่อนเที่ยวครั้งแรก" จำแนกตามความรู้สีก่อนเที่ยวครั้งแรก และภาค

	รวม	กรุงเทพมหานคร และปริมณฑล (นนทบุรี ปทุมธานี สมุทรปราการ)	กลาง (ไม่รวม กรุงเทพฯ นนทบุรี ปทุมธานี สมุทรปราการ)	ตะวันออก	เหนือ	เหนือ	ตะวันออก	ใต้
ความรู้สีก่อนรับรู้ทราบสโลแกน "เที่ยวไทยครั้งเดียว"	100.0	100.0	100.0	100.0	100.0	100.0	100.0	100.0
รู้สึกอยากเดินทางท่องเที่ยว	62.7	60.4	62.1	57.7	64.8	62.1	65.7	60.5
รู้สึกเฉยๆ	37.3	39.6	37.9	42.3	35.2	37.9	34.3	39.5

ตารางที่ 26 ร้อยละของประชาชนอายุ 15 ปีขึ้นไป จำแนกตามความคิดเห็นที่มีต่อคำพูดที่ว่า "การท่องเที่ยวเป็นส่วนหนึ่งของชีวิต" และภาค

ความคิดเห็นที่มีต่อคำพูดที่ว่า	รวม	กรุงเทพมหานคร และปริมณฑล (นนทบุรี ปทุมธานี สมุทรปราการ)	กลาง (ไม่รวม กรุงเทพฯ นนทบุรี ปทุมธานี สมุทรปราการ)	ตะวันออก	เหนือ	เหนือ ตอนล่าง	ตะวันออก เฉียงเหนือ	ใต้
"การท่องเที่ยวเป็นส่วนหนึ่งของชีวิต"	100.0	100.0	100.0	100.0	100.0	100.0	100.0	100.0
เห็นด้วย	60.5	54.6	59.0	51.5	66.6	57.7	63.2	62.8
ไม่เห็นด้วย	39.5	45.4	41.0	48.5	33.4	42.3	36.8	37.2

ตารางสถิติ  
รายจังหวัด

## สารบัญญัตราลงสถิติ รายจังหวัด

### ตอนที่ 1 การเดินทางท่องเที่ยวต่างจังหวัด

- ตารางที่ 1 ร้อยละของประชาชนที่มีอายุ 15 ปีขึ้นไป จำแนกตามการเดินทางท่องเที่ยวในรอบปี 2552 ลักษณะการเดินทาง และจังหวัด
- ตารางที่ 2 ร้อยละของประชาชนที่มีอายุ 15 ปีขึ้นไปที่ไม่เดินทางท่องเที่ยวในรอบปี 2552 จำแนกตามเหตุผลสำคัญที่ไม่เดินทางท่องเที่ยว และจังหวัด
- ตารางที่ 3 ร้อยละของประชาชนที่มีอายุ 15 ปีขึ้นไปเดินทางท่องเที่ยว จำแนกตามจำนวนครั้ง/ทริปที่เดินทางในรอบปี 2552 ลักษณะการเดินทาง และจังหวัด
- ตารางที่ 4 ร้อยละของประชาชนที่มีอายุ 15 ปีขึ้นไปเดินทางท่องเที่ยว จำแนกตามวัตถุประสงค์หลักในการเดินทางท่องเที่ยว ลักษณะการเดินทาง และจังหวัด
- ตารางที่ 5 ร้อยละของประชาชนที่มีอายุ 15 ปีขึ้นไปเดินทางท่องเที่ยว จำแนกตามกิจกรรมที่ทำระหว่างเดินทาง ลักษณะการเดินทาง และจังหวัด
- ตารางที่ 6 ร้อยละของประชาชนที่มีอายุ 15 ปีขึ้นไปเดินทางท่องเที่ยวแบบพักค้างคืน จำแนกตามการเดินทางกลับไปท่องเที่ยวในแหล่งท่องเที่ยวทริปล่าสุดอีกครั้ง และจังหวัด

### ตอนที่ 2 การจัดการเดินทาง

- ตารางที่ 7 ร้อยละของประชาชนที่มีอายุ 15 ปีขึ้นไปเดินทางท่องเที่ยว จำแนกตามลักษณะการจัดการเดินทาง ลักษณะการเดินทาง และจังหวัด
- ตารางที่ 8 ร้อยละของประชาชนที่มีอายุ 15 ปีขึ้นไปเดินทางท่องเที่ยว จำแนกตามลักษณะผู้ร่วมเดินทาง ลักษณะการเดินทาง และจังหวัด
- ตารางที่ 9 ร้อยละของประชาชนที่มีอายุ 15 ปีขึ้นไปเดินทางท่องเที่ยว จำแนกตามลักษณะผู้ตัดสินใจเลือกการเดินทาง ลักษณะการเดินทาง และจังหวัด
- ตารางที่ 10 ร้อยละของประชาชนที่มีอายุ 15 ปีขึ้นไปเดินทางท่องเที่ยวและหาข้อมูลข่าวสารสำหรับการเดินทาง จำแนกตามแหล่งที่หาข้อมูล ลักษณะการเดินทาง และจังหวัด
- ตารางที่ 11 ร้อยละของประชาชนที่มีอายุ 15 ปีขึ้นไปเดินทางท่องเที่ยว จำแนกตามพาหนะหลักที่ใช้เดินทางท่องเที่ยว ลักษณะการเดินทาง และจังหวัด
- ตารางที่ 12 ร้อยละของประชาชนที่มีอายุ 15 ปีขึ้นไปเดินทางท่องเที่ยวแบบพักค้างคืน จำแนกตามสถานที่ที่ใช้พักแรม และจังหวัด
- ตารางที่ 13 ร้อยละของประชาชนที่มีอายุ 15 ปีขึ้นไปเดินทางท่องเที่ยว จำแนกตามวันและเวลาที่เดินทางท่องเที่ยวส่วนใหญ่ ลักษณะการเดินทาง และจังหวัด
- ตารางที่ 14 ร้อยละของประชาชนที่มีอายุ 15 ปีขึ้นไปเดินทางท่องเที่ยวแบบพักค้างคืน จำแนกตามจำนวนวันที่เดินทางท่องเที่ยวส่วนใหญ่ และจังหวัด



## สารบัญตารางสถิติ รายจังหวัด (ต่อ)

- ตอนที่ 3 ค่าใช้จ่ายในการเดินทาง**
- ตารางที่ 15** ร้อยละของประชาชนที่มีอายุ 15 ปีขึ้นไปที่เดินทางท่องเที่ยว จำแนกตามค่าใช้จ่ายในการเดินทางท่องเที่ยวครั้ง/ทริปล่าสุดต่อคน ลักษณะการเดินทางท่องเที่ยว และจังหวัด
- ตอนที่ 4 การเดินทางท่องเที่ยวต่างประเทศ**
- ตารางที่ 16** ร้อยละของประชาชนที่มีอายุ 15 ปีขึ้นไป จำแนกตามการเดินทางท่องเที่ยวต่างประเทศในรอบปี 2552 และจังหวัด
- ตารางที่ 17** ร้อยละของประชาชนที่มีอายุ 15 ปีขึ้นไปที่เดินทางท่องเที่ยวต่างประเทศมากกว่าในประเทศ จำแนกตามปัจจัยที่มีผลทำให้เลือกเดินทางไปท่องเที่ยวต่างประเทศมากกว่าในประเทศ และจังหวัด
- ตารางที่ 18** ร้อยละของประชาชนที่มีอายุ 15 ปีขึ้นไป จำแนกตามช่วงเวลาส่วนใหญ่ที่เดินทางท่องเที่ยวต่างประเทศ และจังหวัด
- ตอนที่ 5 ความคิดเห็นเกี่ยวกับการเดินทางท่องเที่ยว**
- ตารางที่ 19** ร้อยละของประชาชนอายุ 15 ปีขึ้นไป จำแนกตามการวางแผน/จัดสรรเงินสำหรับการเดินทางท่องเที่ยว เงินที่จัดสรร และจังหวัด
- ตารางที่ 20** ร้อยละของประชาชนอายุ 15 ปีขึ้นไป จำแนกตามการเคยรับรู้/ทราบ สื่อที่ทำให้รับรู้/ทราบ สโลแกน "เที่ยวไทยครีกครีน เศรษฐกิจไทยคึกคัก" และจังหวัด
- ตารางที่ 21** ร้อยละของประชาชนอายุ 15 ปีขึ้นไปที่รับรู้/ทราบสโลแกน "เที่ยวไทยครีกครีน เศรษฐกิจไทยคึกคัก" จำแนกตามความรู้สึกเมื่อรับรู้/ทราบสโลแกน ความคิดเห็นต่อคำพูดที่ว่า "การท่องเที่ยวเป็นส่วนหนึ่งของชีวิต" และจังหวัด

ตารางที่ 1 ร้อยละของประชาชนที่มีอายุ 15 ปีขึ้นไป จำนวนตามการเดินทางท่องเที่ยวในรอบปี 2552 ลักษณะการเดินทาง และจังหวัด

จังหวัด	การเดินทางท่องเที่ยว				ลักษณะการเดินทางท่องเที่ยว			
	รวม	ไม่เดินทาง		เดินทางท่องเที่ยว	รวม	ไม่พักค้างคืน		พักค้างคืน /พักค้างคืน (นักท่องเที่ยว)
		ท่องเที่ยว	ท่องเที่ยว			(นักท่องเที่ยว)	(นักท่องเที่ยว)	
<b>รวม</b>								
กรุงเทพมหานคร	100.0	29.7	70.3	100.0	21.7	51.1	27.2	
สมุทรปราการ	100.0	13.0	87.0	100.0	31.6	48.6	19.8	
นนทบุรี	100.0	41.1	58.9	100.0	36.4	53.0	10.6	
ปทุมธานี	100.0	39.1	60.9	100.0	33.9	45.4	20.7	
พระนครศรีอยุธยา	100.0	36.4	63.6	100.0	31.3	22.7	46.0	
สระบุรี	100.0	43.0	57.0	100.0	35.4	41.2	23.4	
ฉะเชิงเทรา	100.0	60.5	39.5	100.0	44.1	35.6	20.3	
ปราจีนบุรี	100.0	51.8	48.2	100.0	36.0	41.1	22.9	
นครปฐม	100.0	21.2	78.8	100.0	36.6	41.4	22.0	
สมุทรสาคร	100.0	42.5	57.5	100.0	33.6	42.4	24.0	
ชลบุรี	100.0	44.5	55.5	100.0	23.1	47.2	29.7	
ระยอง	100.0	53.0	47.0	100.0	17.3	67.2	15.5	
จันทบุรี	100.0	38.4	61.6	100.0	23.7	41.3	35.0	
ตราด	100.0	62.7	37.3	100.0	41.9	48.8	9.3	
เชียงใหม่	100.0	40.9	59.1	100.0	38.5	44.1	17.4	
กำแพงเพชร	100.0	48.9	51.1	100.0	47.8	21.4	30.8	
ลำปาง	100.0	65.9	34.1	100.0	35.7	53.2	11.1	
เชียงราย	100.0	63.5	36.5	100.0	38.3	51.6	10.1	

ตารางที่ 1 ร้อยละของประชาชนที่มีอายุ 15 ปีขึ้นไป จำแนกตามการเดินทางท่องเที่ยวในรอบปี 2552 ลักษณะการเดินทาง และจังหวัด (ต่อ)

จังหวัด	การเดินทางท่องเที่ยว				ลักษณะการเดินทางท่องเที่ยว			
	รวม	ไม่เดินทาง		เดินทางท่องเที่ยว	รวม	ไม่พักค้างคืน		พักค้างคืน /พักค้างคืน (นักท่องเที่ยว)
		ท่องเที่ยว	ท่องเที่ยว			(นักท่องเที่ยว)	(นักท่องเที่ยว)	
นครสวรรค์	100.0	66.8	33.2	100.0	34.1	61.9	4.0	
กำแพงเพชร	100.0	23.7	76.3	100.0	30.2	36.2	33.6	
พิษณุโลก	100.0	61.5	38.5	100.0	24.5	65.8	9.7	
เพชรบูรณ์	100.0	58.6	41.4	100.0	20.8	65.6	13.6	
นครราชสีมา	100.0	76.2	23.8	100.0	28.8	71.0	0.2	
อุบลราชธานี	100.0	79.9	20.1	100.0	19.7	77.0	3.3	
ขอนแก่น	100.0	47.0	53.0	100.0	30.0	28.6	41.4	
อุดรธานี	100.0	68.5	31.5	100.0	37.3	44.4	18.3	
หนองคาย	100.0	82.4	17.6	100.0	31.6	64.6	3.8	
นครศรีธรรมราช	100.0	46.6	53.4	100.0	21.8	69.1	9.1	
พังงา	100.0	38.6	61.4	100.0	40.6	18.1	41.3	
ภูเก็ต	100.0	51.1	48.9	100.0	5.6	75.0	19.4	
สุราษฎร์ธานี	100.0	51.7	48.3	100.0	26.6	63.3	10.1	
สงขลา	100.0	66.9	33.1	100.0	18.0	71.7	10.3	
ตรัง	100.0	43.1	56.9	100.0	43.6	32.5	23.9	

ตารางที่ 2 ร้อยละของประชาชนที่มีอายุ 15 ปีขึ้นไปที่ไม่เดินทางท่องเที่ยวในรอบปี 2552 จำแนกตามเหตุผลสำคัญที่ไม่เดินทางท่องเที่ยว และจังหวัด

จังหวัด	เหตุผลสำคัญที่ไม่เดินทางท่องเที่ยว									
	ไม่มีเวลาว่าง	ไม่มีทุนทรัพย์เพียงพอสำหรับการเดินทาง	ไม่ชอบเดินทาง	ไม่มีเงินจกความปลอดภัยของตัวเอง	มีปัญหาเรื่องสุขภาพ	ไม่ปลอดภัย	สภาพเศรษฐกิจไม่ดี	ราคาน้ำมันสูง	ปัญหาความไม่มั่นคงทางการเมือง	ขาดข้อมูลในการตัดสินใจ
กรุงเทพมหานคร	59.8	41.4	20.6	3.5	17.9	34.2	7.5	4.0	1.0	1.8
สมุทรปราการ	44.2	41.9	21.7	1.7	14.1	32.4	7.8	0.8	0.7	-
นนทบุรี	41.5	47.3	19.1	10.2	25.1	40.6	13.5	9.6	0.5	1.6
ปทุมธานี	53.3	30.8	36.3	14.2	26.7	33.8	11.7	12.6	2.4	1.5
พระนครศรีอยุธยา	44.0	35.4	46.0	8.5	17.8	36.2	11.7	6.2	1.8	3.0
สระบุรี	56.4	35.5	42.5	4.5	20.3	22.7	11.8	1.6	0.7	0.8
ฉะเชิงเทรา	64.0	40.0	31.3	5.1	22.6	25.5	12.6	3.7	0.9	0.3
ปราจีนบุรี	51.9	44.9	33.2	9.6	19.2	37.3	6.1	1.2	0.4	3.8
นครปฐม	47.6	53.6	32.4	2.8	25.0	27.4	5.4	1.2	0.7	0.9
สมุทรสาคร	50.8	34.0	24.3	0.8	12.8	23.5	5.0	0.6	0.2	5.2
ชลบุรี	51.4	51.9	30.7	4.1	19.8	29.6	16.8	0.5	0.4	0.9
ระยอง	52.8	45.0	26.5	6.6	14.4	28.0	11.2	1.1	0.1	0.6
จันทบุรี	49.3	37.7	27.2	1.2	11.4	18.1	9.8	1.1	0.4	1.9
ตราด	64.8	49.7	23.0	1.2	11.1	17.0	5.6	0.9	0.3	0.6
เชิงใหม่	71.5	51.4	14.7	3.8	12.0	31.8	30.1	2.1	0.4	1.3
ลำพูน	52.4	35.9	27.7	1.0	24.7	27.5	12.7	1.6	0.7	2.8
ลำปาง	56.2	59.3	24.3	1.7	14.6	32.0	21.4	2.3	0.6	3.1
เชียงราย	60.1	54.2	42.8	11.3	21.9	25.6	5.5	4.3	-	1.5

ตารางที่ 2 ร้อยละของประชาชนที่มีอายุ 15 ปีขึ้นไปที่ไม่เดินทางท่องเที่ยวในรอบปี 2552 จำแนกตามเหตุผลสำคัญที่ไม่เดินทางท่องเที่ยว และจังหวัด (ต่อ)

จังหวัด	เหตุผลสำคัญที่ไม่เดินทางท่องเที่ยว									
	ไม่มีเวลาว่าง	ไม่มีทุนทรัพย์เพียงพอสำหรับการเดินทาง	ไม่ชอบเดินทาง	ไม่มีเงินจกความปลอดภัยของ	มีปัญหาเรื่องสุขภาพ	สภาพเศรษฐกิจไม่ค่อยดี	ราคามันสูง	ปัญหาความไม่มั่นคงทางการเมือง	ขาดข้อมูลในการตัดสินใจ	อื่นๆ
นครสวรรค์	58.1	64.2	29.7	7.7	20.8	28.3	21.8	2.3	1.4	-
กำแพงเพชร	62.8	64.0	27.1	3.9	16.9	16.2	3.8	1.2	-	7.6
พิจิตร โลก	67.2	60.0	33.8	6.7	20.1	28.6	6.8	3.6	2.7	1.7
เพชรบูรณ์	71.8	54.4	34.5	9.2	17.0	10.6	4.4	1.0	0.7	0.4
นครราชสีมา	53.2	66.0	24.0	11.3	21.1	17.6	9.2	0.7	0.3	0.5
อุบลราชธานี	60.4	84.2	26.5	4.4	19.9	21.0	12.1	1.3	0.5	0.4
ขอนแก่น	47.9	67.5	30.4	7.0	19.2	45.2	23.8	15.9	0.9	0.1
อุดรธานี	63.5	64.5	18.0	4.1	17.1	22.3	2.7	1.9	1.3	0.9
หนองคาย	60.7	53.7	30.0	4.4	13.8	29.3	11.0	3.6	2.7	1.3
นครศรีธรรมราช	67.5	42.2	37.8	1.4	17.5	37.3	5.9	0.4	0.3	1.3
พังงา	58.5	29.7	43.9	0.5	15.9	27.1	3.0	0.2	0.1	1.1
ภูเก็ต	71.8	49.0	14.3	2.5	14.1	18.8	5.0	1.5	1.5	1.1
สุราษฎร์ธานี	59.9	42.6	28.5	9.9	13.4	41.3	21.2	3.2	-	3.1
สงขลา	67.1	41.8	26.0	3.3	19.0	26.2	11.5	3.1	0.7	1.5
ตรัง	55.6	31.2	29.5	3.0	17.5	33.4	6.4	1.1	0.2	0.8

หมายเหตุ : \* ตอบได้มากกว่า 1 คำตอบ

- มีข้อมูลจำนวนเล็กน้อย

ตารางที่ 3 ร้อยละของประชาชนที่มีอายุ 15 ปีขึ้นไปเดินทางท่องเที่ยว จำนวนตามจำนวนครั้ง/ทริปที่เดินทางในรอบปี 2552 ลักษณะการเดินทาง และจังหวัด

ลักษณะการเดินทาง / จังหวัด	ค่าเฉลี่ยของ จำนวนครั้ง / ทริป ที่เดินทางท่องเที่ยว	จำนวนครั้ง / ทริปที่เดินทางท่องเที่ยว					
		รวม	1 - 4 ครั้ง	5 - 9 ครั้ง	10 - 14 ครั้ง	15 - 19 ครั้ง	20 ครั้งขึ้นไป
<b>รวม</b>							
กรุงเทพมหานคร	2.8	100.0	80.5	14.2	3.8	0.4	1.1
สมุทรปราการ	3.1	100.0	83.4	11.4	3.9	0.1	1.2
นนทบุรี	2.0	100.0	80.7	12.3	4.7	1.5	0.8
ปทุมธานี	2.8	100.0	77.7	14.8	5.0	0.3	2.2
พระนครศรีอยุธยา	3.7	100.0	68.7	18.1	7.0	2.1	4.1
สระบุรี	2.3	100.0	80.4	10.2	7.5	0.4	1.5
ฉะเชิงเทรา	1.8	100.0	78.4	13.1	4.2	1.4	2.9
ปริมินบุรี	2.3	100.0	81.2	10.6	4.1	1.7	2.5
นครปฐม	3.5	100.0	78.8	11.6	6.5	0.8	2.3
สมุทรสาคร	2.2	100.0	77.6	16.6	4.4	0.2	1.2
ชลบุรี	2.4	100.0	78.8	16.8	2.9	0.6	0.9
ระยอง	1.3	100.0	91.7	6.0	1.3	0.4	0.6
จันทบุรี	2.7	100.0	81.6	8.5	7.7	0.5	1.7
ตราด	1.5	100.0	77.6	12.4	7.7	0.5	1.8
เชียงใหม่	2.1	100.0	87.5	6.7	4.1	0.2	1.5
ลำพูน	4.9	100.0	56.2	14.9	14.0	2.0	12.9
ลำปาง	1.1	100.0	88.1	6.2	3.1	0.4	2.2
เชียงราย	1.1	100.0	92.1	5.3	2.3	-	0.3

ตารางที่ 3 ร้อยละของประชาชนที่มีอายุ 15 ปีขึ้นไปที่ได้เดินทางท่องเที่ยว จำนวนตามจำนวนครั้ง/ทริปที่ได้เดินทางในรอบปี 2552 ลักษณะการเดินทาง และจังหวัด (ต่อ)

ลักษณะการเดินทาง / จังหวัด	ค่าเฉลี่ยของ จำนวนครั้ง / ทริป ที่เดินทางท่องเที่ยว	จำนวนครั้ง / ทริปที่ได้เดินทางท่องเที่ยว					
		รวม	1 - 4 ครั้ง	5 - 9 ครั้ง	10 - 14 ครั้ง	15 - 19 ครั้ง	20 ครั้งขึ้นไป
นครสวรรค์	0.8	100.0	92.2	6.2	1.3	0.1	0.2
กำแพงเพชร	4.6	100.0	75.9	15.5	5.1	1.2	2.3
พิษณุโลก	1.3	100.0	85.7	9.4	3.5	-	1.4
เพชรบูรณ์	1.6	100.0	83.4	8.7	3.9	1.5	2.5
นครราชสีมา	0.5	100.0	96.3	3.2	0.5	-	-
อุบลราชธานี	0.5	100.0	92.1	3.7	2.6	1.6	-
ขอนแก่น	2.2	100.0	77.9	19.6	1.9	0.4	0.2
อุดรธานี	1.0	100.0	86.0	9.2	4.0	-	0.8
หนองคาย	0.9	100.0	84.9	5.6	8.1	0.9	0.5
นครศรีธรรมราช	1.8	100.0	83.3	10.8	4.5	0.7	0.7
พังงา	5.3	100.0	39.5	34.5	17.6	2.4	6.0
ภูเก็ต	2.3	100.0	77.7	13.3	6.1	0.4	2.5
สุราษฎร์ธานี	1.6	100.0	84.7	10.2	3.4	0.7	1.0
สงขลา	0.8	100.0	90.7	6.9	1.8	0.3	0.3
ตรัง	2.4	100.0	84.9	9.4	3.8	0.2	1.7

ตารางที่ 3 ร้อยละของประชาชนที่มีอายุ 15 ปีขึ้นไปเดินทางท่องเที่ยว จำนวนตามจำนวนครั้ง/ทริปที่เดินทางในรอบปี 2552 ลักษณะการเดินทาง และจังหวัด (ต่อ)

ลักษณะการเดินทาง / จังหวัด	ค่าเฉลี่ยของ จำนวนครั้ง / ทริป ที่เดินทางท่องเที่ยว	จำนวนครั้ง / ทริปที่เดินทางท่องเที่ยว					
		รวม	1 - 4 ครั้ง	5 - 9 ครั้ง	10 - 14 ครั้ง	15 - 19 ครั้ง	20 ครั้งขึ้นไป
<b>ไม่พักค้างคืน</b>							
กรุงเทพมหานคร	4.1	100.0	72.5	18.2	6.4	0.7	2.2
สมุทรปราการ	4.2	100.0	70.6	19.3	7.6	0.2	2.3
นนทบุรี	4.4	100.0	65.1	20.6	9.2	3.5	1.6
ปทุมธานี	4.7	100.0	68.8	20.6	6.6	0.4	3.6
พระนครศรีอยุธยา	5.9	100.0	59.9	23.0	9.0	2.3	5.8
สระบุรี	4.3	100.0	72.3	13.4	11.6	0.3	2.4
ฉะเชิงเทรา	4.6	100.0	72.7	15.4	5.5	2.4	4.0
ปริมินบุรี	5.0	100.0	72.4	11.8	7.4	3.6	4.8
นครปฐม	4.4	100.0	72.5	13.1	9.7	1.3	3.4
สมุทรสาคร	4.4	100.0	62.4	26.5	8.1	0.5	2.5
ชลบุรี	4.0	100.0	71.7	21.7	4.7	0.5	1.4
ระยอง	2.8	100.0	86.0	11.0	3.0	-	-
ฉันทบุรี	4.4	100.0	70.4	13.4	12.2	0.7	3.3
ตราด	4.1	100.0	70.1	16.1	11.3	-	2.5
เชียงใหม่	3.4	100.0	83.9	5.1	7.6	0.6	2.8
ลำพูน	10.3	100.0	43.5	18.5	17.8	2.8	17.4
ลำปาง	2.4	100.0	85.7	8.8	5.1	-	0.4
เชียงราย	2.5	100.0	90.2	6.3	3.3	-	0.2



ตารางที่ 3 ร้อยละของประชาชนที่มีอายุ 15 ปีขึ้นไปที่ใช้เส้นทางท่องเที่ยว จำนวนตามจำนวนครั้ง/ทริปที่ใช้เส้นทางในรอบปี 2552 ลักษณะการเดินทาง และจังหวัด (ต่อ)

ลักษณะการเดินทาง / จังหวัด	ค่าเฉลี่ยของ จำนวนครั้ง / ทริป ที่ใช้เส้นทางท่องเที่ยว	จำนวนครั้ง / ทริปที่ใช้เส้นทางท่องเที่ยว					
		รวม	1 - 4 ครั้ง	5 - 9 ครั้ง	10 - 14 ครั้ง	15 - 19 ครั้ง	20 ครั้งขึ้นไป
นครสวรรค์	2.2	100.0	89.5	8.2	2.0	-	0.3
กำแพงเพชร	5.0	100.0	66.6	19.4	8.5	2.4	3.1
พิษณุโลก	3.0	100.0	83.9	8.9	5.8	-	1.4
เพชรบูรณ์	4.7	100.0	69.9	12.7	10.1	3.5	3.8
นครราชสีมา	1.7	100.0	95.7	3.7	0.6	-	-
อุบลราชธานี	1.2	100.0	99.0	1.0	-	-	-
ขอนแก่น	3.8	100.0	67.8	28.2	3.0	0.7	0.3
อุดรธานี	3.1	100.0	82.7	8.8	6.8	-	1.7
หนองคาย	5.3	100.0	68.1	8.6	19.9	2.7	0.7
นครศรีธรรมราช	4.1	100.0	71.6	14.3	10.7	1.1	2.3
พังงา	7.9	100.0	30.3	41.6	19.5	2.2	6.4
ภูเก็ต	10.2	100.0	47.3	27.4	13.1	1.2	11.0
สุราษฎร์ธานี	3.7	100.0	80.1	11.1	4.2	1.8	2.8
สงขลา	2.5	100.0	89.3	9.2	1.5	-	-
ตรัง	3.3	100.0	84.2	8.5	5.9	0.3	1.1

ตารางที่ 3 ร้อยละของประชาชนที่มีอายุ 15 ปีขึ้นไปเดินทางท่องเที่ยว จำนวนตามจำนวนครั้ง/ทริปที่เดินทางในรอบปี 2552 ลักษณะการเดินทาง และจังหวัด (ต่อ)

ลักษณะการเดินทาง / จังหวัด	ค่าเฉลี่ยของ จำนวนครั้ง / ทริป ที่เดินทางท่องเที่ยว	จำนวนครั้ง / ทริปที่เดินทางท่องเที่ยว					
		รวม	1 - 4 ครั้ง	5 - 9 ครั้ง	10 - 14 ครั้ง	15 - 19 ครั้ง	20 ครั้งขึ้นไป
<b>พักค้างคืน</b>							
กรุงเทพมหานคร	3.0	100.0	84.4	12.3	2.5	0.2	0.6
สมุทรปราการ	2.4	100.0	93.0	5.6	1.0	-	0.4
นนทบุรี	2.4	100.0	92.2	6.2	1.3	-	0.3
ปทุมธานี	3.3	100.0	85.5	9.7	3.6	0.2	1.0
พระนครศรีอยุธยา	3.2	100.0	82.6	10.4	3.8	1.8	1.4
สระบุรี	3.0	100.0	87.7	7.3	3.7	0.5	0.8
ฉะเชิงเทรา	2.9	100.0	86.1	9.9	2.6	-	1.4
ปริมินบุรี	2.4	100.0	88.9	9.5	1.2	-	0.4
นครปฐม	3.2	100.0	84.3	10.2	3.7	0.4	1.4
สมุทรสาคร	2.2	100.0	91.8	7.3	0.9	-	-
ชลบุรี	3.1	100.0	82.6	14.0	2.0	0.7	0.7
ระยอง	2.4	100.0	93.1	4.8	0.9	0.5	0.7
ฉันทบุรี	2.6	100.0	89.0	5.3	4.7	0.4	0.6
ตราด	2.8	100.0	84.2	9.2	4.4	1.0	1.2
เชียงใหม่	2.3	100.0	90.5	8.1	1.1	-	0.3
ลำพูน	3.4	100.0	87.0	6.1	5.0	-	1.9
ลำปาง	3.1	100.0	89.9	4.4	1.6	0.7	3.4
เชียงราย	2.3	100.0	93.6	4.6	1.5	-	0.3

ตารางที่ 3 ร้อยละของประชาชนที่มีอายุ 15 ปีขึ้นไปที่เดินทางท่องเที่ยว จำนวนตามจำนวนครั้ง/ทริปที่เดินทางในรอบปี 2552 ลักษณะการเดินทาง และจังหวัด (ต่อ)

ลักษณะการเดินทาง / จังหวัด	ค่าเฉลี่ยของ จำนวนครั้ง / ทริป ที่เดินทางท่องเที่ยว	จำนวนครั้ง / ทริปที่เดินทางท่องเที่ยว					
		รวม	1 - 4 ครั้ง	5 - 9 ครั้ง	10 - 14 ครั้ง	15 - 19 ครั้ง	20 ครั้งขึ้นไป
นครสวรรค์	2.0	100.0	93.7	5.0	0.9	0.2	0.2
กำแพงเพชร	3.1	100.0	85.3	11.6	1.6	-	1.5
พิษณุโลก	2.8	100.0	86.4	9.6	2.6	-	1.4
เพชรบูรณ์	2.6	100.0	88.6	7.2	1.5	0.7	2.0
นครราชสีมา	1.9	100.0	96.6	3.0	0.4	-	-
อุบลราชธานี	2.5	100.0	90.2	4.5	3.2	2.1	-
ขอนแก่น	2.4	100.0	90.4	9.0	0.6	-	-
อุดรธานี	2.1	100.0	89.0	9.6	1.4	-	-
หนองคาย	2.2	100.0	93.6	4.1	2.0	-	0.3
นครศรีธรรมราช	2.6	100.0	87.4	9.6	2.3	0.5	0.2
พังงา	5.8	100.0	66.5	13.8	12.1	2.9	4.7
ภูเก็ต	3.3	100.0	81.8	11.4	5.1	0.3	1.4
สุราษฎร์ธานี	2.8	100.0	86.7	9.8	3.1	0.2	0.2
สงขลา	2.3	100.0	91.1	6.3	1.8	0.4	0.4
ตรัง	3.1	100.0	85.6	10.3	1.6	0.1	2.4

หมายเหตุ : - มีข้อมูลจำนวนเล็กน้อย

ตารางที่ 4 ร้อยละของประชาชนที่มีอายุ 15 ปีขึ้นไปเดินทางท่องเที่ยว จำนวนตามวัตถุประสงค์หลักในการเดินทางท่องเที่ยว ลักษณะการเดินทาง และจังหวัด

ลักษณะการเดินทาง/ จังหวัด	วัตถุประสงค์หลักในการเดินทางท่องเที่ยว *													อื่นๆ
	เยี่ยมญาติ/ เพื่อน	เยี่ยม ครอบครัว	ติดต่อบุคคล/ ปฏิบัติ ราชการ	เข้าร่วม ประชุม/ สัมมนา	ดูงาน	กินอาหาร ต่างจังหวัด	ซื้อของ/ ซื้อปัจจัย	เล่น/ดูกีฬา	รักษาตัว	ขอเงินทาง ท่องเที่ยว	แต่งงาน	ไหว้พระ/ ปฏิบัติธรรม	ท่องเที่ยว/ พักผ่อน/เปลี่ยน บรรยากาศ	
กรุงเทพมหานคร	36.4	31.7	3.0	4.1	1.3	15.3	9.1	0.2	-	25.3	0.6	27.0	44.4	0.7
สมุทรปราการ	29.8	38.7	1.7	3.8	1.3	11.4	15.3	0.2	0.7	12.0	1.1	23.2	37.3	0.1
นนทบุรี	16.5	19.4	2.1	5.1	1.4	16.5	19.6	1.4	0.3	20.7	3.5	28.5	37.5	0.4
ปทุมธานี	27.1	32.9	4.5	5.2	4.4	7.6	8.6	0.2	0.5	24.9	0.7	42.6	39.1	1.7
พระนครศรีอยุธยา	32.6	15.4	0.3	0.6	2.2	17.1	32.3	-	2.4	18.8	1.7	33.5	38.9	4.3
สระบุรี	33.3	29.6	5.0	4.2	8.3	16.4	17.1	0.1	0.6	18.5	0.1	36.4	19.5	3.5
ระยอง	31.1	15.3	1.4	4.4	6.9	10.3	10.2	0.4	0.8	23.9	-	16.1	50.3	0.4
ปราจีนบุรี	49.5	7.9	3.6	6.2	4.6	13.6	21.1	-	4.4	17.0	0.5	24.6	19.8	6.1
นครปฐม	34.8	21.3	1.4	1.4	1.1	9.0	13.3	0.3	1.4	16.6	0.1	29.5	32.1	2.6
สมุทรสาคร	21.5	34.0	2.1	3.2	2.4	2.6	11.3	-	0.2	20.2	0.6	25.6	31.7	1.0
ชลบุรี	37.8	39.1	1.7	1.0	2.6	10.3	17.1	-	0.4	19.9	0.7	25.9	37.3	0.4
ระยอง	37.1	27.0	4.0	6.6	11.0	12.7	8.8	0.2	0.4	13.9	0.2	17.4	29.7	3.7
จันทบุรี	36.9	14.6	10.2	2.4	8.6	2.5	9.1	0.6	1.9	21.1	0.2	24.1	14.9	2.9
ตราด	31.0	8.8	4.7	2.3	3.0	1.2	28.1	0.4	3.9	11.1	0.1	11.8	11.1	4.6
เชียงใหม่	32.8	13.9	8.2	6.6	8.0	27.4	45.0	1.0	0.1	24.3	0.5	32.6	27.7	4.2
ลำพูน	41.3	11.7	3.0	8.5	8.3	10.5	53.9	0.8	4.5	8.9	0.2	20.2	22.0	4.3
ลำปาง	36.1	19.6	9.0	4.5	4.1	7.3	18.7	-	-	17.3	0.2	13.2	47.8	7.8
เชียงราย	36.2	21.9	2.2	6.7	10.7	6.4	20.8	0.6	4.4	18.3	0.9	14.7	32.6	6.2

ตารางที่ 4 ร้อยละของประชาชนที่มีอายุ 15 ปีขึ้นไปเดินทางท่องเที่ยว จำนวนตามวัตถุประสงค์หลักในการเดินทางท่องเที่ยว ลักษณะการเดินทาง และจังหวัด (ต่อ)

ลักษณะการเดินทาง/ จังหวัด	วัตถุประสงค์หลักในการเดินทางท่องเที่ยว *													อื่นๆ
	เยี่ยมญาติ/ เพื่อน	เยี่ยม ครอบครัว	ติดต่อธุรกิจ/ ปฏิบัติ ราชการ	เข้าร่วม ประชุม/ สัมมนา	ดูงาน	กินอาหาร ต่างจังหวัด	ซื้อของ/ ซื้อบิง	เล่น/ดูกีฬา	รักษาตัว	ขอเดินทาง ท่องเที่ยว	แต่งงาน	ไหว้พระ/ ปฏิบัติธรรม	ท่องเที่ยว/ พักผ่อน/เปลี่ยน บรรยากาศ	
นครสวรรค์	36.8	19.7	3.7	8.4	14.1	2.8	6.3	0.1	3.3	7.5	0.5	10.7	24.8	4.2
กำแพงเพชร	42.4	17.9	13.2	3.6	5.8	5.2	23.5	0.3	9.8	18.1	0.9	18.9	26.8	5.6
พิจิตร/โลก	42.7	14.4	4.2	6.5	6.2	7.8	7.9	0.9	1.7	17.6	-	18.6	21.1	8.9
เพชรบูรณ์	39.1	11.7	6.2	7.1	10.7	10.5	28.4	0.1	3.1	19.6	-	19.9	33.7	2.8
นครราชสีมา	26.0	19.4	2.0	4.9	11.9	9.4	5.7	-	1.2	16.0	0.9	9.4	41.7	8.0
อุบลราชธานี	36.3	10.1	2.7	12.0	17.0	6.6	8.6	-	1.4	18.2	0.2	14.1	23.6	2.6
ขอนแก่น	49.6	21.6	7.5	7.1	7.8	30.4	11.4	0.7	-	20.7	3.7	21.7	43.1	2.8
อุดรธานี	29.7	12.2	4.3	6.9	10.3	15.5	10.8	0.5	1.7	18.3	-	16.1	33.5	2.8
หนองคาย	38.7	28.2	3.4	4.7	4.7	11.5	20.9	1.8	0.9	9.2	-	15.0	10.5	8.0
นครศรีธรรมราช	43.8	13.4	5.3	5.3	5.0	3.3	8.7	0.4	6.6	14.8	-	4.0	19.2	16.6
พังงา	42.0	24.3	4.4	5.4	3.8	6.4	69.6	0.8	5.8	17.4	-	2.7	13.3	2.1
ภูเก็ต	48.2	38.4	5.0	4.5	3.0	3.6	2.9	0.1	1.6	20.1	0.8	3.2	15.7	2.0
สุราษฎร์ธานี	39.5	22.5	2.6	7.4	2.7	16.2	19.5	0.1	5.2	24.0	-	9.5	37.8	7.0
สงขลา	46.1	19.7	2.5	8.0	8.9	2.3	5.9	0.6	-	23.9	0.6	11.5	21.3	8.0
ตรัง	46.1	11.9	4.0	8.2	5.4	4.6	12.8	0.6	3.5	21.5	0.4	10.1	19.4	15.4

ตารางที่ 4 ร้อยละของประชาชนที่มีอายุ 15 ปีขึ้นไปเดินทางท่องเที่ยว จำนวนตามวัตถุประสงค์หลักในการเดินทางท่องเที่ยว ลักษณะการเดินทาง และจังหวัด (ต่อ)

ลักษณะการเดินทาง/ จังหวัด	วัตถุประสงค์หลักในการเดินทางท่องเที่ยว *													อื่นๆ
	เยี่ยมญาติ/ เพื่อน	เยี่ยม ครอบครัว	ติดต่อบุคคล/ ปฏิบัติ ราชการ	เข้าร่วม/ ประชุม/ สัมมนา	ดูงาน	กินอาหาร ต่างจังหวัด	ซื้อของ/ ต่างจังหวัด	พักผ่อน/ ช้อปปิ้ง	รักษาตัว	ท่องเที่ยว	เมืองนอก	ไหว้พระ/ ปฏิบัติธรรม	ท่องเที่ยว/ พักผ่อน/เปลี่ยน บรรยากาศ	
กรุงเทพมหานคร	22.2	8.8	2.4	2.9	2.2	21.5	14.9	0.4	-	30.3	0.9	48.1	46.8	0.4
สมุทรปราการ	17.5	11.5	2.4	4.5	1.6	21.1	30.0	0.2	1.1	14.7	0.3	40.0	47.4	-
นนทบุรี	9.3	4.5	2.3	2.4	0.4	28.4	39.8	2.4	0.4	21.7	2.6	45.7	30.4	-
ปทุมธานี	20.1	16.4	4.4	3.8	2.0	9.7	16.3	0.4	0.7	36.6	1.0	64.6	40.2	0.7
พระนครศรีอยุธยา	29.5	8.2	0.5	0.3	0.8	16.7	41.5	-	3.8	16.9	2.3	35.7	30.7	5.1
สระบุรี	26.1	16.0	6.5	3.8	8.0	17.4	23.2	-	0.4	21.2	-	47.6	21.5	2.9
ระยอง	22.9	4.8	0.9	4.0	7.7	16.0	15.0	0.7	0.7	26.1	-	18.8	60.7	-
ปราจีนบุรี	38.9	5.3	1.7	9.6	3.8	11.0	25.4	-	2.8	15.9	0.2	32.1	21.9	7.9
นครปฐม	26.7	9.2	3.5	1.4	1.0	17.4	29.9	0.8	3.7	26.7	0.2	66.1	57.0	3.3
สมุทรสาคร	38.0	33.5	9.6	5.5	7.0	14.9	62.5	-	1.4	74.9	2.1	125.9	109.3	2.8
ชลบุรี	38.8	24.2	4.0	0.8	2.7	28.7	55.1	-	1.1	41.2	2.9	63.6	75.8	1.1
ระยอง	36.2	10.5	4.9	5.6	4.6	23.5	15.4	1.0	1.0	15.7	-	36.9	41.7	11.2
จันทบุรี	10.7	2.7	6.5	1.2	1.9	1.7	5.1	0.2	1.5	9.0	0.2	9.1	4.2	1.3
ตราด	4.8	0.5	2.1	0.6	0.1	0.6	15.1	0.2	1.0	2.2	-	1.8	2.8	1.5
เชียงใหม่	30.9	10.0	6.7	2.6	5.2	23.8	49.1	1.5	0.2	24.3	0.6	39.7	25.0	4.0
ลำพูน	38.5	9.9	3.8	9.0	7.1	11.3	67.4	0.5	5.9	7.0	0.2	21.3	21.3	3.6
ลำปาง	29.6	8.6	8.2	5.0	5.6	6.9	23.7	-	-	18.0	-	14.5	49.0	8.7
เชียงราย	33.1	18.5	2.6	5.4	7.9	6.8	28.3	-	2.9	18.8	0.4	18.2	29.0	7.0

ตารางที่ 4 ร้อยละของประชาชนที่มีอายุ 15 ปีขึ้นไปเดินทางท่องเที่ยว จำนวนตามวัตถุประสงค์หลักในการเดินทางท่องเที่ยว ลักษณะการเดินทาง และจังหวัด (ต่อ)

ลักษณะการเดินทาง/ จังหวัด	วัตถุประสงค์หลักในการเดินทางท่องเที่ยว *														อื่นๆ
	เยี่ยมญาติ/ เพื่อน	เยี่ยม ครอบครัว	ติดต่อบุคคล/ ปฏิบัติ ราชการ	เข้าร่วม ประชุม/ สัมมนา	ดูงาน	กินอาหาร ต่างจังหวัด	ซื้อของ/ ซื้อปัจจัย	เล่น/ดูกีฬา	รักษาตัว	ขอเงินทาง ท่องเที่ยว	แต่งงาน	ไหว้พระ/ ปฏิบัติธรรม	ท่องเที่ยว/ พักผ่อน/เปลี่ยน บรรยากาศ	อื่นๆ	
นครสวรรค์	36.7	7.5	6.6	7.9	9.8	2.6	7.2	-	5.2	6.6	-	9.9	19.1	6.9	
กำแพงเพชร	40.3	8.9	14.6	2.9	3.0	5.2	35.4	0.2	16.7	17.7	1.1	21.5	24.4	4.6	
พิจิตร/โลก	41.6	8.1	4.4	1.4	2.6	4.1	5.9	1.4	0.8	7.7	-	22.7	11.7	16.5	
เพชรบูรณ์	39.2	8.7	11.0	4.0	13.9	9.9	26.2	0.3	9.4	17.8	-	33.4	31.2	3.8	
นครราชสีมา	27.9	9.3	4.8	0.6	15.0	13.8	9.9	-	0.6	6.8	-	14.4	36.1	11.9	
อุบลราชธานี	23.5	9.7	-	6.7	16.8	2.0	25.8	-	3.4	19.4	-	34.5	23.5	3.4	
ขอนแก่น	58.7	13.0	10.3	3.6	4.7	32.1	14.3	0.5	-	19.1	6.8	24.4	49.1	3.8	
อุดรธานี	22.3	6.1	2.1	1.1	10.5	26.7	18.6	1.1	2.1	15.0	-	24.1	42.5	2.8	
หนองคาย	19.2	6.0	5.9	4.0	6.6	28.6	54.4	-	-	9.2	-	17.9	9.3	11.2	
นครศรีธรรมราช	29.7	8.5	4.5	3.9	-	3.4	11.3	-	9.5	14.9	-	4.8	14.9	33.8	
พังงา	41.0	19.8	2.9	3.3	1.8	7.0	81.5	0.5	5.9	18.0	-	2.2	13.2	1.0	
ภูเก็ต	34.4	31.4	13.1	1.1	0.0	9.9	7.6	-	4.3	12.1	-	1.1	18.7	3.3	
สุราษฎร์ธานี	31.3	11.1	1.7	1.0	1.9	15.1	16.9	-	2.9	29.7	-	14.1	45.1	12.5	
สงขลา	47.1	31.1	-	7.6	10.7	1.5	-	-	-	9.2	1.5	17.1	12.6	13.7	
ตรัง	42.1	10.5	5.8	4.3	2.3	4.3	9.4	0.7	4.1	16.0	0.7	12.2	17.1	25.7	

ตารางที่ 4 ร้อยละของประชาชนที่มีอายุ 15 ปีขึ้นไปเดินทางท่องเที่ยว จำนวนตามวัตถุประสงค์หลักในการเดินทางท่องเที่ยว ลักษณะการเดินทาง และจังหวัด (ต่อ)

ลักษณะการเดินทาง/ จังหวัด	วัตถุประสงค์หลักในการเดินทางท่องเที่ยว *													อื่นๆ
	เยี่ยมญาติ/ เพื่อน	เยี่ยม ครอบครัว	ติดต่อบุคคล/ ปฏิบัติ ราชการ	เข้าร่วม/ ประชุม/ สัมมนา	ดูงาน	กินอาหาร ต่างจังหวัด	ซื้อของ/ ซื้อปัจจัย	เล่น/ดูกีฬา	รักษาตัว	ขอเงินทาง ท่องเที่ยว	แต่งงาน	ไหว้พระ/ ปฏิบัติธรรม	ท่องเที่ยว/ พักผ่อน/เปลี่ยน บรรยากาศ	
กรุงเทพมหานคร	43.1	42.6	3.3	4.7	0.9	12.3	6.3	0.1	-	23.0	0.5	16.9	43.2	0.8
สมุทรปราการ	39.1	59.2	1.1	3.2	1.1	4.1	4.2	0.2	0.4	9.9	1.8	10.5	29.8	0.2
นนทบุรี	21.8	30.4	2.0	7.1	2.1	7.7	4.7	0.5	0.3	20.0	4.2	15.8	42.8	0.7
ปทุมธานี	33.3	47.5	4.6	6.3	6.6	5.7	1.8	-	0.3	14.5	0.4	23.1	38.0	2.6
พระนครศรีอยุธยา	37.6	26.8	-	1.0	4.3	17.8	17.9	-	0.3	21.8	0.6	29.9	51.6	3.2
สระบุรี	39.8	41.8	3.7	4.5	8.6	15.5	11.7	0.3	0.7	16.1	0.3	26.3	17.7	4.0
ฉะเชิงเทรา	41.9	29.1	2.1	4.9	5.8	2.8	3.8	-	0.9	21.0	-	12.5	36.4	0.9
ปราจีนบุรี	58.9	10.2	5.3	3.3	5.4	16.0	17.3	-	5.9	18.0	0.8	17.9	17.9	4.5
นครปฐม	47.2	32.6	0.6	1.8	1.3	6.4	7.3	-	0.6	15.0	0.1	16.3	25.8	2.8
สมุทรสาคร	22.1	41.6	0.7	3.4	1.8	-	0.9	-	-	10.8	0.4	5.8	19.0	0.7
ชลบุรี	98.7	112.7	3.0	2.8	6.7	15.0	19.9	-	0.5	38.5	0.5	43.2	72.7	0.5
ระยอง	180.0	144.9	18.4	32.6	58.6	52.1	36.8	-	1.6	65.5	0.9	67.2	133.0	11.0
จันทบุรี	21.0	9.6	2.7	0.9	5.4	0.6	3.1	0.3	0.3	9.4	-	12.0	8.6	1.3
ตราด	12.4	4.3	0.6	0.7	1.5	0.1	1.1	-	1.2	4.0	0.1	4.7	3.4	1.2
เชียงใหม่	34.5	17.3	9.6	9.9	10.4	30.5	41.6	0.5	-	24.3	0.5	26.6	30.1	4.4
ลำพูน	48.2	16.3	1.3	7.1	11.3	8.4	21.1	1.3	1.3	13.3	-	17.7	23.5	6.1
ลำปาง	40.8	27.5	9.5	4.2	3.0	7.6	15.2	-	-	16.8	0.3	12.2	47.0	7.1
เชียงราย	38.6	24.5	1.9	7.7	12.8	6.1	15.0	1.1	5.5	17.9	1.3	12.1	35.3	5.7



ตารางที่ 4 ร้อยละของประชาชนที่มีอายุ 15 ปีขึ้นไปเดินทางท่องเที่ยว จำนวนตามวัตถุประสงค์หลักในการเดินทางท่องเที่ยว ลักษณะการเดินทาง และจังหวัด (ต่อ)

ลักษณะการเดินทาง/ จังหวัด	วัตถุประสงค์หลักในการเดินทางท่องเที่ยว *													อื่นๆ
	เยี่ยมญาติ/ เพื่อน	เยี่ยม ครอบครัว	ติดต่อธุรกิจ/ ปฏิบัติ ราชการ	เข้าร่วม ประชุม/ สัมมนา	ดูงาน	กินอาหาร ต่างจังหวัด	ซื้อของ/ ซื้อปัจจัย	เล่น/ดูกีฬา	รักษาตัว	ขอเดินทาง ท่องเที่ยว	แต่งงาน	ไหว้พระ/ ปฏิบัติธรรม	ท่องเที่ยว/ พักผ่อน/เปลี่ยน บรรยากาศ	
นครสวรรค์	36.8	26.7	2.1	8.7	16.6	2.8	5.8	0.2	2.2	8.1	0.7	11.2	28.1	2.6
กำแพงเพชร	44.5	26.9	11.8	4.2	8.5	5.2	11.7	0.4	2.9	18.6	0.6	16.4	29.2	6.6
พิจิตร/โลก	43.1	16.9	4.2	8.6	7.7	9.3	8.7	0.7	2.0	21.6	-	16.9	24.8	5.8
เพชรบูรณ์	39.1	12.9	4.3	8.3	9.5	10.7	29.2	-	0.6	20.3	-	14.8	34.6	2.4
นครราชสีมา	25.2	23.4	0.9	6.6	10.6	7.7	4.0	-	1.5	19.8	1.3	7.3	43.9	6.4
อุบลราชธานี	39.7	10.2	3.4	13.4	17.0	7.8	4.0	-	0.9	17.9	0.3	8.6	23.6	2.3
ขอนแก่น	38.4	32.3	4.1	11.4	11.5	28.4	7.8	0.8	-	22.6	-	18.4	35.8	1.7
อุดรธานี	36.5	17.8	6.3	12.2	10.1	5.3	3.7	-	1.3	21.4	-	8.8	25.3	2.8
หนองคาย	48.6	39.5	2.0	5.1	3.7	2.7	3.7	2.7	1.3	9.1	-	13.5	11.2	6.4
นครศรีธรรมราช	48.9	15.2	5.6	5.8	6.8	3.2	7.8	0.6	5.5	14.7	-	3.8	20.7	10.5
พังงา	44.9	37.4	8.9	11.5	9.7	4.7	34.5	1.5	5.7	15.6	-	4.2	13.8	5.1
ภูเก็ต	50.1	39.3	3.9	5.0	3.4	2.7	2.2	0.2	1.2	21.2	0.9	3.4	15.3	1.8
สุราษฎร์ธานี	43.2	27.6	3.0	10.3	3.1	16.7	20.6	0.2	6.2	21.5	-	7.4	34.6	4.6
สงขลา	45.8	16.5	3.2	8.2	8.4	2.5	7.5	0.8	-	27.9	0.3	10.0	23.7	6.4
ตรัง	50.6	13.4	2.1	12.5	8.8	5.0	16.5	0.4	2.9	27.5	-	7.9	22.0	4.1

หมายเหตุ : \* ตอบได้มากกว่า 1 คำตอบ

- มีข้อมูลจำนวนเล็กน้อย

ตารางที่ 5 ร้อยละของประชาชนที่มีอายุ 15 ปีขึ้นไปเดินทางท่องเที่ยว จำแนกตามกิจกรรมที่กระทำระหว่างเดินทาง ลักษณะการเดินทาง และจังหวัด

ลักษณะการเดินทาง/ จังหวัด	กิจกรรมที่กระทำระหว่างเดินทาง*											
	กิจกรรม ท่องเที่ยว ทั่วไป	กิจกรรม เชิงศาสนา	กิจกรรม วัฒนธรรม	กิจกรรม เชิงนิเวศ และผจญภัย	กิจกรรม เชิงสุขภาพ และความงาม	กีฬา	เล่น/ชมกีฬา	ดำน้ำตื้น/ลัด	กิจกรรม นันทนาการ หรือบ้านญาติ/ ไม่ทำกิจกรรม	พักผ่อนในที่พักร	อื่นๆ	
กรุงเทพมหานคร	56.1	40.6	20.6	4.2	10.3	0.2	0.7	0.5	2.4	1.7	36.6	1.3
สมุทรปราการ	55.4	32.1	13.0	1.8	3.0	0.5	0.4	0.4	1.4	0.2	43.3	0.8
นนทบุรี	54.9	36.0	10.9	5.0	6.2	0.4	2.3	2.2	3.5	2.7	26.4	1.3
ปทุมธานี	60.9	55.9	34.3	1.8	3.2	0.2	0.2	0.3	1.0	0.3	33.7	2.5
พระนครศรีอยุธยา	61.9	34.5	19.0	4.4	4.1	1.1	-	-	0.6	0.3	39.7	6.5
สระบุรี	53.0	42.9	23.2	4.5	3.8	0.2	0.3	0.1	0.1	0.7	40.5	4.7
ระยอง	66.7	24.5	12.5	5.4	4.1	-	0.4	0.8	1.1	1.7	33.5	1.2
ปราจีนบุรี	51.3	34.0	8.3	8.1	9.4	1.6	0.4	-	1.3	0.4	35.6	11.2
นครปฐม	44.8	34.1	9.2	1.3	2.2	0.4	0.6	0.3	0.3	0.4	47.6	4.0
สมุทรสาคร	42.8	28.6	10.0	1.8	4.2	0.2	-	-	0.7	0.8	45.1	1.9
ชลบุรี	54.5	35.6	14.0	4.8	9.3	0.2	0.2	0.5	1.1	0.3	51.8	0.7
ระยอง	44.3	31.0	16.9	7.5	11.1	-	-	0.6	0.8	1.3	47.0	6.1
จันทบุรี	47.2	31.9	16.8	2.2	4.2	0.1	0.5	0.7	0.3	1.1	37.8	2.5
ตราด	44.2	8.7	8.4	2.6	4.8	-	0.2	0.1	-	0.1	41.8	4.8
เชียงใหม่	73.6	46.1	30.1	3.3	6.6	0.1	0.4	0.9	0.9	0.7	18.0	5.7
ลำพูน	73.2	23.8	14.1	4.9	4.8	0.6	-	1.0	0.2	1.4	46.1	7.2
ลำปาง	71.4	28.1	21.5	7.6	4.9	0.2	-	-	0.4	1.3	22.9	2.7
เชียงราย	57.8	30.3	18.8	6.7	1.9	0.2	-	0.6	0.9	0.1	45.5	6.1

ตารางที่ 5 ร้อยละของประชาชนที่มีอายุ 15 ปีขึ้นไปเดินทางท่องเที่ยว จำแนกตามกิจกรรมที่ทำระหว่างเดินทาง ลักษณะการเดินทาง และจังหวัด (ต่อ)

ลักษณะการเดินทาง/ จังหวัด	กิจกรรมที่ทำระหว่างเดินทาง*												
	กิจกรรม ท่องเที่ยว	กิจกรรม เชิงศาสนา	กิจกรรมเชิง วัฒนธรรม	กิจกรรมเชิง เกษตรกรรม	กิจกรรม เชิงนิเวศ และผจญภัย	กิจกรรม เชิงสุขภาพ และความงาม	สปา นวดแผน โบราณ	เล่น/ชมกีฬา	ดำน้ำตื้น/ลี้ก	กิจกรรม นันทนาการ หรือบ้านญาติ/ ไม่ทำกิจกรรม	พักผ่อนในที่พักร	อื่นๆ	
นครสวรรค์	48.9	23.6	15.6	8.9	2.9	-	0.1	0.1	0.8	0.5	43.6	3.3	
กำแพงเพชร	64.0	41.4	15.9	2.2	2.9	4.0	0.8	0.8	0.3	0.5	42.3	5.1	
พิษณุโลก	46.0	24.1	20.9	4.4	5.2	1.0	-	0.5	-	0.1	49.8	5.6	
เพชรบูรณ์	66.4	37.1	24.8	4.2	3.9	-	-	0.1	0.4	1.0	27.0	5.8	
นครราชสีมา	59.5	12.9	16.3	1.2	8.6	-	-	-	2.3	1.6	33.9	5.5	
อุบลราชธานี	48.7	25.3	25.4	8.5	6.5	-	-	1.3	-	-	30.2	1.6	
ขอนแก่น	70.7	37.3	20.7	9.4	12.8	0.1	1.5	1.0	0.4	2.6	44.0	0.8	
อุดรธานี	56.1	25.3	23.4	5.3	5.4	-	-	0.7	0.2	0.7	29.3	0.7	
หนองคาย	46.4	23.5	11.4	3.1	0.7	-	-	1.8	0.2	2.0	34.9	6.2	
นครศรีธรรมราช	53.4	11.4	14.0	1.9	3.2	2.2	-	0.8	1.0	0.4	41.6	14.7	
พังงา	85.1	11.6	9.7	1.3	1.3	0.4	-	1.4	0.0	0.5	39.3	5.7	
ภูเก็ต	57.6	22.1	16.8	2.7	2.0	-	0.3	0.5	1.9	0.7	52.9	2.6	
สุราษฎร์ธานี	65.5	22.7	23.1	3.6	0.9	0.9	0.7	0.1	2.2	0.4	32.1	6.8	
สงขลา	50.1	18.1	15.1	7.2	7.1	-	-	1.2	4.6	0.5	38.7	9.0	
ตรัง	63.0	35.2	18.0	4.1	2.6	1.0	0.8	1.0	0.5	0.8	27.7	12.6	

ตารางที่ 5 ร้อยละของประชาชนที่มีอายุ 15 ปีขึ้นไปเดินทางท่องเที่ยว จำแนกตามกิจกรรมที่กระทำระหว่างเดินทาง ลักษณะการเดินทาง และจังหวัด (ต่อ)

ลักษณะการเดินทาง/ จังหวัด	กิจกรรมที่กระทำระหว่างเดินทาง*											
	กิจกรรม ท่องเที่ยว ทั่วไป	กิจกรรม เชิงศาสนา วัฒนธรรม	กิจกรรมเชิง วัฒนธรรม	กิจกรรมเชิง เกษตรกรรม	กิจกรรมเชิง เชิงนิเวศ และผจญภัย	กิจกรรม เชิงสุขภาพ และความงาม	สปา นวดแผน โบราณ	เล่น/ชมกีฬา	ดำน้ำตื้น/ลัด	กิจกรรม นันทนาการ หรือบ้านญาติ/ ไม่ทำกิจกรรม	พักผ่อนในที่พักร อื่น ๆ	
<b>ไม่พักค้างคืน</b>												
กรุงเทพมหานคร	60.4	53.6	23.3	2.6	6.4	0.2	0.9	0.4	0.9	1.5	17.8	2.0
สมุทรปราการ	72.0	44.5	17.9	1.2	1.7	1.1	0.5	0.5	0.8	0.2	17.8	0.8
นนทบุรี	68.5	49.5	12.6	2.9	2.5	0.9	4.0	4.1	2.6	2.4	6.9	1.5
ปทุมธานี	70.3	74.8	45.7	1.4	2.6	0.4	0.4	0.4	-	0.7	17.8	1.7
พระนครศรีอยุธยา	66.1	35.7	21.7	5.4	1.1	1.8	-	-	0.2	-	30.9	7.3
สระบุรี	54.8	53.5	28.7	4.3	3.2	-	-	-	-	0.7	25.2	6.1
ระยอง	76.5	23.2	13.2	7.3	4.6	-	0.7	1.3	0.6	1.5	18.8	0.7
ปราจีนบุรี	54.7	43.3	6.3	7.6	11.5	1.5	-	-	1.7	-	24.2	13.2
นครปฐม	53.7	45.7	11.1	1.9	1.9	0.9	0.5	0.5	-	0.4	23.9	4.5
สมุทรสาคร	58.2	48.1	12.7	1.7	2.0	0.5	-	-	0.2	1.7	18.0	2.2
ชลบุรี	68.9	45.8	16.0	7.7	5.0	-	-	1.1	1.7	0.5	26.9	-
ระยอง	48.8	32.6	18.3	8.6	7.8	-	-	1.6	-	2.2	26.7	8.9
จันทบุรี	48.4	28.8	12.2	0.2	2.8	0.2	1.2	0.9	-	1.7	29.2	4.5
ตราด	61.6	3.2	5.4	3.2	2.5	-	-	-	-	-	24.3	8.1
เชิงใหม่	71.8	51.7	27.1	2.6	3.4	-	-	0.9	-	0.9	16.0	6.1
ลำพูน	79.3	25.1	12.6	4.8	3.7	0.9	-	0.9	-	0.3	43.7	6.9
ลำปาง	72.6	30.4	21.7	10.7	2.8	0.4	-	-	-	-	15.1	5.0
เชียงราย	53.1	34.9	20.5	9.2	0.4	0.2	-	0.2	-	-	35.8	5.9

ตารางที่ 5 ร้อยละของประชาชนที่มีอายุ 15 ปีขึ้นไปเดินทางท่องเที่ยว จำแนกตามกิจกรรมที่ทำระหว่างเดินทาง ลักษณะการเดินทาง และจังหวัด (ต่อ)

ลักษณะการเดินทาง/ จังหวัด	กิจกรรมที่ทำระหว่างเดินทาง*												
	กิจกรรม ท่องเที่ยว	กิจกรรม เชิงศาสนา	กิจกรรม วัฒนธรรม	กิจกรรม เชิงนิเวศ	กิจกรรม เชิงสุขภาพ	กีฬา	เล่น/ชมกีฬา	ดำน้ำตื้น/ลัด	กิจกรรม นันทนาการ	พักผ่อนในที่พักร	อื่นๆ		
ทำไป	ทั้งหมด	ทั้งหมด	ทั้งหมด	ทั้งหมด	ทั้งหมด	ทั้งหมด	ทั้งหมด	ทั้งหมด	ทั้งหมด	ทั้งหมด	ทั้งหมด		
นครสวรรค์	41.3	26.9	14.1	11.5	2.0	-	-	-	1.3	40.3	7.2		
กำแพงเพชร	62.8	38.4	11.6	2.0	2.9	7.5	0.4	0.5	0.1	38.0	5.2		
พิจนุโลก	22.0	19.9	14.7	1.8	3.2	3.6	-	1.8	-	55.7	6.2		
เพชรบูรณ์	60.3	39.4	21.1	10.4	5.9	-	-	0.3	1.6	24.6	12.0		
นครราชสีมา	59.8	16.2	19.5	-	2.5	-	-	-	3.1	21.5	7.4		
อุบลราชธานี	29.5	49.0	28.2	6.7	-	-	-	-	-	32.2	-		
ขอนแก่น	73.4	47.5	20.6	13.3	11.6	-	0.5	1.2	2.4	44.8	0.8		
อุดรธานี	59.5	28.7	23.9	3.4	4.5	-	-	1.4	-	22.1	-		
หนองคาย	63.0	21.2	8.6	-	-	-	-	-	2.6	13.9	10.6		
นครศรีธรรมราช	45.6	11.0	2.5	-	0.3	1.9	-	-	1.4	36.5	28.1		
พังงา	90.4	10.8	9.1	0.9	0.5	0.5	0.1	1.0	0.1	34.6	4.8		
ภูเก็ต	68.0	9.9	4.4	1.1	4.4	-	-	-	-	38.3	8.6		
สุราษฎร์ธานี	65.6	22.8	25.5	2.4	0.4	-	-	-	-	21.4	7.4		
สงขลา	31.9	27.0	10.4	7.3	7.3	-	-	1.5	-	51.0	15.0		
ตรัง	58.8	32.3	12.6	4.3	2.4	0.6	0.8	0.6	0.7	27.2	19.1		

ตารางที่ 5 ร้อยละของประชาชนที่มีอายุ 15 ปีขึ้นไปเดินทางท่องเที่ยว จำแนกตามกิจกรรมที่ทำระหว่างเดินทาง ลักษณะการเดินทาง และจังหวัด (ต่อ)

ลักษณะการเดินทาง/ จังหวัด	กิจกรรมที่ทำระหว่างเดินทาง*											อื่นๆ
	กิจกรรม ท่องเที่ยว ทั่วไป	กิจกรรม เชิงศาสนา	กิจกรรม วัฒนธรรม	กิจกรรม เชิง นันทนาการ	กิจกรรม เชิงนิเวศ และผจญภัย	กิจกรรม เชิงสุขภาพ และความงาม	สปา นวดแผน โบราณ	เล่น/ชมกีฬา	ดำน้ำตื้น/ลัด	กิจกรรม นันทนาการ หรือบ้านญาติ/ ไม่ทำกิจกรรม	พักผ่อนในที่พักร	
กรุงเทพมหานคร	54.1	34.3	19.3	4.9	12.1	0.2	0.6	0.5	3.1	1.8	45.5	1.0
สมุทรปราการ	42.9	22.7	9.3	2.3	4.0	-	0.4	0.4	1.8	0.2	62.5	0.9
นนทบุรี	44.8	26.0	9.7	6.5	9.0	-	1.1	0.8	4.1	2.9	40.9	1.2
ปทุมธานี	52.5	39.2	24.3	2.2	3.7	-	-	0.3	1.9	-	47.8	3.3
พระนครศรีอยุธยา	55.2	32.6	14.8	2.7	8.8	-	-	-	1.1	0.6	53.4	5.1
สระบุรี	51.4	33.4	18.2	4.8	4.4	0.4	0.5	0.3	0.3	0.7	54.3	3.4
ระยอง	53.7	26.2	11.6	2.9	3.5	-	-	-	1.8	1.9	53.1	2.0
ปราจีนบุรี	48.3	25.7	10.2	8.6	7.6	1.6	0.7	-	0.8	0.8	45.6	9.4
นครปฐม	37.1	24.1	7.5	0.8	2.4	-	0.6	-	0.6	0.4	68.2	3.6
สมุทรสาคร	28.3	10.2	7.5	1.9	6.3	-	-	-	1.2	-	70.6	1.6
ชลบุรี	46.7	30.1	12.9	3.2	11.6	0.2	0.2	0.2	0.7	0.2	65.4	1.1
ระยอง	43.1	30.6	16.6	7.2	12.0	-	-	0.3	1.0	1.0	52.2	5.4
จันทบุรี	46.3	33.9	19.8	3.5	5.1	-	-	0.6	0.5	0.6	43.4	1.2
ตราด	28.8	13.6	11.0	2.0	6.8	-	0.4	0.2	-	0.2	57.3	1.8
เชียงใหม่	75.1	41.4	32.6	3.9	9.4	0.2	0.8	0.8	1.7	0.5	19.8	5.3
ลำพูน	58.4	20.6	17.7	5.0	7.5	-	-	1.3	0.5	4.0	51.6	8.2
ลำปาง	70.6	26.4	21.4	5.3	6.5	-	-	-	0.6	2.3	28.5	1.0
เชียงราย	61.3	26.8	17.6	4.8	3.1	0.3	-	1.0	1.6	0.1	52.9	6.3

ตารางที่ 5 ร้อยละของประชาชนที่มีอายุ 15 ปีขึ้นไปเดินทางท่องเที่ยว จำแนกตามกิจกรรมที่ทำระหว่างเดินทาง ลักษณะการเดินทาง และจังหวัด (ต่อ)

ลักษณะการเดินทาง/ จังหวัด	กิจกรรมที่ทำระหว่างเดินทาง*											
	กิจกรรม ท่องเที่ยว	กิจกรรม เชิงศาสนา	กิจกรรมเชิง วัฒนธรรม	กิจกรรมเชิง เกษตรกรรม	กิจกรรม เชิงนิเวศ และผจญภัย	กิจกรรม เชิงสุขภาพ และความงาม	สปา นวดแผน โบราณ	เล่น/ชมกีฬา	ดำน้ำตื้น/ลัด	กิจกรรม นันทนาการ หรือบ้านญาติ/ ไม่ทำกิจกรรม	พักผ่อนในที่พักร	อื่นๆ
นครสวรรค์	53.2	21.8	16.5	7.5	3.4	-	0.2	0.2	1.3	-	45.4	1.1
กำแพงเพชร	65.3	44.4	20.2	2.3	2.9	0.5	1.0	0.5	0.5	0.8	46.5	4.9
พิจนุโลก	55.7	25.8	23.4	5.4	6.1	-	-	-	-	0.2	47.4	5.4
เพชรบูรณ์	68.7	36.3	26.2	1.9	3.2	-	-	-	0.6	0.7	28.0	3.5
นครราชสีมา	59.4	11.6	15.0	1.7	11.1	-	-	-	2.2	1.0	38.9	4.8
อุบลราชธานี	53.8	19.0	24.7	8.9	8.3	-	-	1.7	-	-	29.7	2.1
ขอนแก่น	67.3	24.8	20.9	4.7	14.3	0.2	2.6	0.8	0.8	2.9	43.1	0.8
อุดรธานี	53.0	22.2	22.8	7.0	6.2	-	-	-	0.3	1.3	35.8	1.3
หนองคาย	37.9	24.7	12.9	4.7	1.0	-	-	2.7	0.3	1.7	45.6	4.0
นครศรีธรรมราช	56.2	11.5	18.1	2.6	4.2	2.3	-	1.1	1.3	0.1	43.5	9.9
พังงา	69.3	13.9	11.3	2.6	3.9	0.2	-	2.7	0.2	1.7	53.2	8.5
ภูเก็ต	56.1	23.8	18.5	2.9	1.7	-	0.3	0.6	1.5	0.8	54.9	1.8
สุราษฎร์ธานี	65.4	22.6	22.0	4.1	1.0	1.2	1.0	0.2	2.7	0.6	36.9	6.5
สงขลา	55.1	15.7	16.4	7.1	7.0	-	-	1.1	5.8	0.7	35.3	7.3
ตรัง	67.5	38.3	24.0	3.9	2.8	1.5	0.8	1.4	0.8	0.8	28.2	5.5

หมายเหตุ : \* ตอบได้มากกว่า 1 คำตอบ

- มีข้อมูลจำนวนเล็กน้อย

ตารางที่ 6 ร้อยละของประชาชนที่มีอายุ 15 ปีขึ้นไปเดินทางท่องเที่ยวแบบพักค้างคืน จำแนกตามการเดินทางกลับไปที่ท่องเที่ยวในแหล่งท่องเที่ยวที่ปราศจากครั้ง และจังหวัด

จังหวัด	การเดินทางกลับไปที่ท่องเที่ยวในแหล่งท่องเที่ยวที่ปราศจากครั้ง				แหล่งผลที่ทำให้กลับไปท่องเที่ยวอีก *			
	รวม	กลับไปท่องเที่ยวอีก	ไม่กลับไปท่องเที่ยวอีก	ประทับใจ	มีสิ่งอำนวยความสะดวกพร้อม	มีกิจกรรมท่องเที่ยวให้ทำหลากหลาย	มีความจำเป็นที่ต้องกลับไป	อื่นๆ
<b>รวม</b>	<b>100.0</b>	<b>96.3</b>	<b>3.7</b>	<b>58.9</b>	<b>19.0</b>	<b>12.2</b>	<b>45.7</b>	<b>1.6</b>
กรุงเทพมหานคร	100.0	99.2	0.8	34.0	14.7	11.2	70.5	0.2
สมุทรปราการ	100.0	97.6	2.4	57.2	18.2	12.4	39.4	1.0
นนทบุรี	100.0	92.4	7.6	45.1	12.0	13.6	55.6	1.7
ปทุมธานี	100.0	93.2	6.8	48.0	16.3	16.3	51.2	0.3
พระนครศรีอยุธยา	100.0	89.2	10.8	31.7	11.5	8.1	62.2	1.1
สระบุรี	100.0	93.3	6.7	42.5	13.1	10.3	54.2	-
ฉะเชิงเทรา	100.0	91.2	8.8	35.1	8.5	8.0	56.6	6.1
ปราจีนบุรี	100.0	94.7	5.3	33.4	16.5	10.1	63.8	2.5
นครปฐม	100.0	95.8	4.2	33.2	10.5	4.9	61.5	4.3
สมุทรสาคร	100.0	97.1	2.9	48.4	18.9	13.8	58.5	-
ชลบุรี	100.0	94.4	5.6	41.9	12.9	17.1	53.6	0.9
ระยอง	100.0	93.0	7.0	57.3	12.4	7.7	39.6	1.2
จันทบุรี	100.0	91.0	9.0	36.0	4.4	3.6	55.9	1.8
ตราด	100.0	86.7	13.3	62.7	23.4	21.1	36.7	0.3
เชียงใหม่	100.0	91.0	9.0	47.5	14.2	14.8	46.7	3.4
ลำพูน	100.0	89.1	10.9	59.5	17.2	10.5	42.9	0.7
ลำปาง	100.0	85.5	14.5	40.7	12.2	15.0	52.4	1.1



ตารางที่ 6 ร้อยละของประชาชนที่มีอายุ 15 ปีขึ้นไปเดินทางท่องเที่ยวแบบพักค้างคืน จำแนกตามการเดินทางกลับปีท่องเที่ยวในแหล่งท่องเที่ยวที่ปราศจากครั้ง และจังหวัด (ต่อ)

จังหวัด	การเดินทางกลับปีท่องเที่ยวในแหล่งท่องเที่ยวที่ปราศจากครั้ง				แหล่งที่ทำให้กลับไปท่องเที่ยวอีก *			
	รวม	กลับไป ท่องเที่ยวอีก	ไม่กลับไป ท่องเที่ยวอีก	ประทับใจ ขึ้นขอบแหล่ง ท่องเที่ยวนี้	มีสิ่งอำนวยความสะดวก พร้อม	กิจกรรม ท่องเที่ยวให้ทำ หลากหลาย	มีความจำเป็น ต้องกลับไป	อื่นๆ
นครสวรรค์	100.0	93.1	6.9	49.7	18.7	11.6	47.7	2.2
กำแพงเพชร	100.0	91.8	8.2	43.6	10.2	6.6	58.5	1.3
พิจิตร โลก	100.0	88.6	11.4	47.4	11.0	13.2	47.4	0.9
เพชรบูรณ์	100.0	92.2	7.8	66.9	16.1	11.8	30.5	-
นครราชสีมา	100.0	82.3	17.7	51.0	11.1	11.3	35.3	1.0
อุบลราชธานี	100.0	87.0	13.0	55.5	25.5	17.9	31.7	0.5
ขอนแก่น	100.0	95.8	4.2	61.8	22.1	31.8	42.6	-
อุดรธานี	100.0	76.2	23.8	49.6	6.8	7.1	29.2	0.6
หนองคาย	100.0	89.2	10.8	47.4	10.5	7.5	45.2	0.3
นครศรีธรรมราช	100.0	89.8	10.2	46.0	16.1	6.1	50.0	1.6
พังงา	100.0	95.6	4.4	44.1	8.5	10.3	60.9	2.4
ภูเก็ต	100.0	96.8	3.2	40.6	15.9	4.8	65.8	1.3
สุราษฎร์ธานี	100.0	96.2	3.8	54.8	27.8	13.4	52.6	0.4
สงขลา	100.0	95.0	5.0	64.6	22.1	13.4	33.4	1.5
ตรัง	100.0	97.9	2.1	62.9	16.2	16.6	45.4	0.9

ตารางที่ 6 ร้อยละของประชาชนที่มีอายุ 15 ปีขึ้นไปที่เดินทางท่องเที่ยวแบบพักค้างคืน จำแนกตามการเดินทางกลับไปที่ท่องเที่ยวในแหล่งท่องเที่ยวที่ปราศจากครั้ง และจังหวัด (ต่อ)

จังหวัด	การเดินทางกลับไปที่ท่องเที่ยวในแหล่งท่องเที่ยวที่ปราศจากครั้ง				แหล่งที่ไม่กลับไปท่องเที่ยวอีก *					
	รวม	กลับไปท่องเที่ยวอีก	ไม่กลับไปท่องเที่ยวอีก	แหล่งท่องเที่ยว	เส้นทาง การเข้าถึงแหล่งท่องเที่ยว	ความไม่ปลอดภัยของแหล่งท่องเที่ยว	ความไม่พร้อม/ไม่สะดวกสบายของแหล่งท่องเที่ยว	ค่าใช้จ่ายในการเดินทางท่องเที่ยว	อื่นๆ	
<b>รวม</b>										
กรุงเทพมหานคร	100.0	96.3	3.7	0.2	0.3	0.2	0.5	0.2	0.8	1.8
สมุทรปราการ	100.0	99.2	0.8	-	-	-	0.2	-	0.4	0.2
นนทบุรี	100.0	97.6	2.4	1.4	0.3	0.3	0.3	-	0.3	0.9
ปทุมธานี	100.0	92.4	7.6	0.4	0.6	0.4	0.6	1.1	1.0	5.3
พระนครศรีอยุธยา	100.0	93.2	6.8	0.8	0.6	0.3	0.3	1.3	2.1	2.6
สระบุรี	100.0	89.2	10.8	-	0.9	0.3	0.7	2.1	4.8	2.5
ฉะเชิงเทรา	100.0	93.3	6.7	-	1.8	-	1.8	0.3	3.5	2.9
ปราจีนบุรี	100.0	91.2	8.8	-	0.1	-	-	0.1	2.0	6.6
นครปฐม	100.0	94.7	5.3	0.4	0.1	-	-	0.8	0.9	3.0
สมุทรสาคร	100.0	95.8	4.2	0.5	0.5	0.5	-	1.4	0.2	2.1
ชลบุรี	100.0	97.1	2.9	-	0.6	-	0.6	-	0.8	1.2
ระยอง	100.0	94.4	5.6	0.2	-	-	-	0.7	2.3	2.4
จันทบุรี	100.0	93.0	7.0	-	0.3	0.4	0.2	0.9	2.6	2.7
ตราด	100.0	91.0	9.0	-	0.4	-	0.8	1.8	4.1	3.6
เชียงใหม่	100.0	86.7	13.3	0.3	0.6	-	0.5	2.5	6.7	4.0
ลำพูน	100.0	91.0	9.0	-	1.3	-	-	-	2.1	5.6
ลำปาง	100.0	89.1	10.9	-	1.0	0.3	2.3	1.7	2.7	5.9
เชียงราย	100.0	85.5	14.5	-	1.0	1.1	3.2	1.1	8.0	4.2

ตารางที่ 6 ร้อยละของประชาชนที่มีอายุ 15 ปีขึ้นไปเดินทางท่องเที่ยวแบบแบกสัมภาระเดินทางกลับไปยังท่องเที่ยวในแหล่งท่องเที่ยวที่ปราศจากครั้ง และจังหวัด (ต่อ)

จังหวัด	การเดินทางกลับไปยังท่องเที่ยวในแหล่งท่องเที่ยวที่ปราศจากครั้ง									
	รวม	กลับไปยังท่องเที่ยวอีก	ไม่กลับไปยังท่องเที่ยวอีก	แหล่งท่องเที่ยว	เส้นทาง	ความไม่ปลอดภัย	ความแออัด	ความไม่พร้อม/ไม่สะดวกสบาย	ค่าใช้จ่ายในการเดินทางท่องเที่ยว	อื่นๆ
นครสวรรค์	100.0	93.1	6.9	1.1	1.7	0.7	0.2	1.1	3.5	1.7
กำแพงเพชร	100.0	91.8	8.2	0.4	0.5	-	-	1.1	2.5	4.1
พิจิตร	100.0	88.6	11.4	0.2	0.2	-	-	1.8	4.9	5.8
เพชรบูรณ์	100.0	92.2	7.8	-	0.1	-	0.4	1.9	5.7	0.4
นครราชสีมา	100.0	82.3	17.7	1.0	1.0	0.2	1.5	2.5	2.4	10.1
อุบลราชธานี	100.0	87.0	13.0	-	-	-	-	2.1	10.4	1.4
ขอนแก่น	100.0	95.8	4.2	-	-	-	0.6	0.6	2.9	0.6
อุดรธานี	100.0	76.2	23.8	-	0.9	-	1.2	0.3	12.6	10.1
หนองคาย	100.0	89.2	10.8	-	-	-	-	3.0	1.3	6.4
นครศรีธรรมราช	100.0	89.8	10.2	-	0.9	0.4	0.2	0.4	0.6	7.8
พังงา	100.0	95.6	4.4	0.2	-	-	-	0.2	2.4	2.9
ภูเก็ต	100.0	96.8	3.2	0.5	-	0.5	-	-	0.5	1.8
สุราษฎร์ธานี	100.0	96.2	3.8	-	-	0.4	0.6	0.2	0.6	1.9
สงขลา	100.0	95.0	5.0	-	-	-	-	0.3	0.8	3.9
ตรัง	100.0	97.9	2.1	-	-	-	0.1	-	0.8	1.2

หมายเหตุ : \* ตอบได้มากกว่า 1 คำตอบ

- มีข้อมูลจำนวนเล็กน้อย

ตารางที่ 7 ร้อยละของประชาชนที่มีอายุ 15 ปีขึ้นไปเดินทางท่องเที่ยว จำแนกตามลักษณะการจัดการเดินทาง ลักษณะการเดินทาง และจังหวัด

ลักษณะการเดินทาง/ จังหวัด	การจัดการเดินทาง					
	รวม	จัดการเดินทางเอง ทั้งหมด	มีหน่วยงาน/ คณะจัดการให้	จัดการเดินทาง ผ่านบริษัทนำเที่ยว ทั้งหมด	จัดการเองและ ให้บริษัทนำเที่ยว จัดการบางส่วน	อื่นๆ
<b>รวม</b>						
กรุงเทพมหานคร	100.0	92.9	2.7	1.8	2.3	0.3
สมุทรปราการ	100.0	91.3	5.5	0.9	2.2	0.1
นนทบุรี	100.0	91.4	5.1	1.9	1.6	-
ปทุมธานี	100.0	86.1	10.5	1.6	1.1	0.7
พระนครศรีอยุธยา	100.0	88.4	10.6	0.2	0.2	0.6
สระบุรี	100.0	83.6	13.5	1.9	0.9	0.1
ฉะเชิงเทรา	100.0	81.1	16.8	0.5	1.2	0.4
ปราจีนบุรี	100.0	83.9	12.6	-	0.2	3.3
นครปฐม	100.0	88.8	8.4	2.1	0.1	0.6
สมุทรสาคร	100.0	90.6	8.0	0.7	0.6	0.1
ชลบุรี	100.0	92.5	6.8	0.4	0.3	-
ระยอง	100.0	78.9	18.2	1.0	1.6	0.3
จันทบุรี	100.0	82.7	16.1	0.3	0.7	0.2
ตราด	100.0	85.1	13.2	1.4	0.3	-
เชียงใหม่	100.0	78.0	20.4	0.4	-	1.2
ลำพูน	100.0	86.8	12.1	0.2	-	0.9
ลำปาง	100.0	82.8	7.2	2.4	0.7	6.9
เชียงราย	100.0	83.8	15.1	0.7	-	0.4

ตารางที่ 7 ร้อยละของประชาชนที่มีอายุ 15 ปีขึ้นไปเดินทางท่องเที่ยว จำแนกตามลักษณะการจัดการเดินทาง ลักษณะการเดินทาง และจังหวัด (ต่อ)

ลักษณะการเดินทาง/ จังหวัด	การจัดการเดินทาง						
	รวม	จัดการเดินทางเอง ทั้งหมด	มีหน่วยงาน/ คณะจัดการให้	จัดการเดินทาง ผ่านบริษัทนำเที่ยว ทั้งหมด	จัดการเองและ ให้บริษัทนำเที่ยว	จัดการบางส่วน	อื่นๆ
นครสวรรค์	100.0	76.9	20.1	1.7	1.3	-	-
กำแพงเพชร	100.0	91.0	8.3	0.3	0.3	0.1	0.1
พิษณุโลก	100.0	83.1	13.9	1.7	-	1.3	1.3
เพชรบูรณ์	100.0	74.2	23.2	1.2	1.0	0.4	0.4
นครราชสีมา	100.0	75.8	23.5	0.2	-	0.5	0.5
อุบลราชธานี	100.0	64.2	34.7	0.2	0.7	0.2	0.2
ขอนแก่น	100.0	84.4	12.2	1.8	1.6	-	-
อุดรธานี	100.0	81.4	16.1	-	1.2	1.3	1.3
หนองคาย	100.0	84.8	12.1	-	2.9	0.2	0.2
นครศรีธรรมราช	100.0	81.0	14.3	0.7	0.7	3.3	3.3
พังงา	100.0	92.7	6.0	0.3	0.3	0.7	0.7
ภูเก็ต	100.0	92.9	5.3	0.7	0.9	0.2	0.2
สุราษฎร์ธานี	100.0	91.4	6.8	0.1	1.7	-	-
สงขลา	100.0	78.2	15.2	1.8	3.3	1.5	1.5
ตรัง	100.0	80.7	14.8	1.4	1.1	2.0	2.0

ตารางที่ 7 ร้อยละของประชาชนที่มีอายุ 15 ปีขึ้นไปเดินทางท่องเที่ยว จำแนกตามลักษณะการจัดการเดินทาง ลักษณะการเดินทาง และจังหวัด (ต่อ)

ลักษณะการเดินทาง/ จังหวัด	การจัดการเดินทาง						
	รวม	จัดการเดินทางเอง ทั้งหมด	มีหน่วยงาน/ คณะจัดการให้	จัดการเดินทาง ผ่านบริษัทนำเที่ยว ทั้งหมด	จัดการเองและ ให้บริษัทนำเที่ยว	จัดการบางส่วน	อื่นๆ
<b>ไม่พักค้างคืน</b>							
กรุงเทพมหานคร	100.0	94.5	2.9	1.1	1.3	0.2	0.2
สมุทรปราการ	100.0	88.7	8.7	0.6	1.7	0.3	0.3
นนทบุรี	100.0	96.4	3.6	-	-	-	-
ปทุมธานี	100.0	89.0	9.6	0.4	0.7	0.3	0.3
พระนครศรีอยุธยา	100.0	91.8	7.6	-	-	0.6	0.6
สระบุรี	100.0	80.3	16.5	1.6	1.3	0.3	0.3
ฉะเชิงเทรา	100.0	84.4	15.2	-	0.4	-	-
ปราจีนบุรี	100.0	82.9	15.4	-	0.1	1.6	1.6
นครปฐม	100.0	85.9	10.1	2.7	0.1	1.2	1.2
สมุทรสาคร	100.0	93.2	5.4	0.7	0.5	0.2	0.2
ชลบุรี	100.0	93.5	5.9	0.6	-	-	-
ระยอง	100.0	84.9	15.1	-	-	-	-
จันทบุรี	100.0	86.7	12.2	-	0.9	0.2	0.2
ตราด	100.0	89.4	9.7	0.9	-	-	-
เชียงใหม่	100.0	83.6	14.3	0.4	-	1.7	1.7
ลำพูน	100.0	90.6	9.1	-	-	0.3	0.3
ลำปาง	100.0	87.8	6.3	1.3	-	4.6	4.6
เชียงราย	100.0	86.7	12.9	0.2	-	0.2	0.2

ตารางที่ 7 ร้อยละของประชาชนที่มีอายุ 15 ปีขึ้นไปเดินทางท่องเที่ยว จำแนกตามลักษณะการจัดการเดินทาง ลักษณะการเดินทาง และจังหวัด (ต่อ)

ลักษณะการเดินทาง/ จังหวัด	การจัดการเดินทาง						
	รวม	จัดการเดินทางเอง ทั้งหมด	มีหน่วยงาน/ คณะจัดการให้	จัดการเดินทาง ผ่านบริษัทนำเที่ยว ทั้งหมด	จัดการเองและ ให้บริษัทนำเที่ยว	จัดการบางส่วน	อื่นๆ
นครสวรรค์	100.0	78.0	18.7	2.0	1.3	-	-
กำแพงเพชร	100.0	93.8	6.0	-	0.2	-	-
พิษณุโลก	100.0	89.3	10.7	-	-	-	-
เพชรบูรณ์	100.0	80.4	18.0	-	1.6	-	-
นครราชสีมา	100.0	67.2	32.8	-	-	-	-
อุบลราชธานี	100.0	64.1	35.9	-	-	-	-
ขอนแก่น	100.0	89.8	7.8	1.4	1.0	-	-
อุดรธานี	100.0	84.4	14.5	-	-	1.1	-
หนองคาย	100.0	82.2	15.2	-	2.6	-	-
นครศรีธรรมราช	100.0	84.3	5.9	0.8	-	9.0	-
พังงา	100.0	95.3	3.4	0.4	0.4	0.5	-
ภูเก็ต	100.0	96.7	1.1	-	2.2	-	-
สุราษฎร์ธานี	100.0	97.2	2.4	0.4	-	-	-
สงขลา	100.0	85.3	12.2	-	2.5	-	-
ตรัง	100.0	81.0	15.9	0.6	-	2.5	-

ตารางที่ 7 ร้อยละของประชาชนที่มีอายุ 15 ปีขึ้นไปเดินทางท่องเที่ยว จำแนกตามลักษณะการจัดการเดินทาง ลักษณะการเดินทาง และจังหวัด (ต่อ)

ลักษณะการเดินทาง/ จังหวัด	การจัดการเดินทาง						
	รวม	จัดการเดินทางเอง ทั้งหมด	มีหน่วยงาน/ คณะจัดการให้	จัดการเดินทาง ผ่านบริษัทนำเที่ยว ทั้งหมด	จัดการเองและ ให้บริษัทนำเที่ยว	อื่นๆ	อื่นๆ
<b>พักค้างคืน</b>							
กรุงเทพมหานคร	100.0	92.1	2.6	2.2	2.8	0.3	0.3
สมุทรปราการ	100.0	93.3	3.1	1.0	2.6	-	-
นนทบุรี	100.0	87.8	6.2	3.2	2.8	-	-
ปทุมธานี	100.0	83.5	11.3	2.6	1.5	1.1	1.1
พระนครศรีอยุธยา	100.0	83.0	15.5	0.5	0.5	0.5	0.5
สระบุรี	100.0	86.5	10.9	2.1	0.5	-	-
ฉะเชิงเทรา	100.0	76.8	18.9	1.1	2.3	0.9	0.9
ปราจีนบุรี	100.0	84.8	10.1	0.1	0.2	4.8	4.8
นครปฐม	100.0	91.5	7.0	1.5	-	0.1	0.1
สมุทรสาคร	100.0	88.0	10.6	0.7	0.7	-	-
ชลบุรี	100.0	91.9	7.3	0.3	0.5	-	-
ระยอง	100.0	77.3	19.0	1.3	2.0	0.4	0.4
จันทบุรี	100.0	80.0	18.8	0.5	0.6	0.1	0.1
ตราด	100.0	81.2	16.4	1.8	0.6	-	-
เชียงใหม่	100.0	73.2	25.5	0.5	-	0.8	0.8
ลำพูน	100.0	77.6	19.5	0.5	-	2.4	2.4
ลำปาง	100.0	79.3	7.8	3.1	1.3	8.5	8.5
เชียงราย	100.0	81.5	16.8	1.1	-	0.6	0.6



ตารางที่ 7 ร้อยละของประชาชนที่มีอายุ 15 ปีขึ้นไปเดินทางท่องเที่ยว จำแนกตามลักษณะการจัดการเดินทาง ลักษณะการเดินทาง และจังหวัด (ต่อ)

ลักษณะการเดินทาง/ จังหวัด	การจัดการเดินทาง						
	รวม	จัดการเดินทางเอง ทั้งหมด	มีหน่วยงาน/ คณะจัดการให้	จัดการเดินทาง ผ่านบริษัทนำเที่ยว ทั้งหมด	จัดการเองและ ให้บริษัทนำเที่ยว	จัดการบางส่วน	อื่นๆ
นครสวรรค์	100.0	76.3	20.9	1.5	1.3	-	-
กำแพงเพชร	100.0	88.3	10.6	0.5	0.5	0.1	0.1
พิษณุโลก	100.0	80.6	15.2	2.4	-	1.8	1.8
เพชรบูรณ์	100.0	71.8	25.2	1.6	0.8	0.6	0.6
นครราชสีมา	100.0	79.3	19.8	0.2	-	0.7	0.7
อุบลราชธานี	100.0	64.2	34.4	0.3	0.8	0.3	0.3
ขอนแก่น	100.0	77.8	17.6	2.3	2.3	-	-
อุดรธานี	100.0	78.7	17.5	-	2.2	1.6	1.6
หนองคาย	100.0	86.1	10.5	-	3.0	0.4	0.4
นครศรีธรรมราช	100.0	79.8	17.4	0.6	0.9	1.3	1.3
พังงา	100.0	85.2	13.6	-	-	1.2	1.2
ภูเก็ต	100.0	92.4	5.9	0.8	0.8	0.1	0.1
สุราษฎร์ธานี	100.0	88.8	8.8	-	2.4	-	-
สงขลา	100.0	76.2	16.1	2.3	3.5	1.9	1.9
ตรัง	100.0	80.3	13.8	2.4	2.2	1.3	1.3

หมายเหตุ : - มีข้อมูลจำนวนเล็กน้อย

ตารางที่ 8 ร้อยละของประชาชนที่มีอายุ 15 ปีขึ้นไปเดินทางท่องเที่ยว จำแนกตามลักษณะผู้ร่วมเดินทาง ลักษณะการเดินทาง และจังหวัด

ลักษณะการเดินทาง / จังหวัด	ผู้ร่วมเดินทาง					
	รวม	เดินทางคนเดียว	ครอบครัว / ยุติ	คู่รัก / แฟน	เพื่อน / เพื่อนร่วมงาน	อื่นๆ
<b>รวม</b>						
กรุงเทพมหานคร	100.0	9.9	63.6	8.8	17.6	0.1
สมุทรปราการ	100.0	9.6	61.6	5.6	23.2	-
นนทบุรี	100.0	12.6	55.5	8.6	23.3	-
ปทุมธานี	100.0	7.9	58.4	8.5	25.2	-
พระนครศรีอยุธยา	100.0	14.3	54.1	2.4	29.2	-
สระบุรี	100.0	8.8	64.6	4.0	22.2	0.4
ฉะเชิงเทรา	100.0	6.9	55.5	6.6	30.8	0.2
ปริมณบุรี	100.0	11.7	61.2	4.7	22.4	-
นครปฐม	100.0	11.3	64.5	1.5	22.7	-
สมุทรสาคร	100.0	9.5	63.6	8.6	18.3	-
ชลบุรี	100.0	5.9	63.9	10.4	19.8	-
ระยอง	100.0	11.9	57.4	2.5	28.2	-
จันทบุรี	100.0	10.7	56.1	5.7	27.5	-
ตราด	100.0	13.1	61.9	3.6	21.4	-
เชียงใหม่	100.0	8.0	51.6	3.7	36.3	0.4
ลำพูน	100.0	11.0	59.0	4.6	25.2	0.2
ลำปาง	100.0	5.4	62.1	5.7	25.8	1.0
เชียงราย	100.0	14.2	56.7	4.3	24.0	0.8

ตารางที่ 8 ร้อยละของประชาชนที่มีอายุ 15 ปีขึ้นไปเดินทางท่องเที่ยว จำแนกตามลักษณะผู้ร่วมเดินทาง ลักษณะการเดินทาง และจังหวัด (ต่อ)

ลักษณะการเดินทาง / จังหวัด	รวม	ผู้ร่วมเดินทาง					
		เดินทางคนเดียว	ครอบครัว / ญาติ	คู่รัก / แฟน	เพื่อน / เพื่อนร่วมงาน	อื่นๆ	
นครสวรรค์	100.0	11.4	59.8	3.3	25.4	0.1	
กำแพงเพชร	100.0	9.1	73.2	2.0	15.7	-	
พิษณุโลก	100.0	18.1	55.4	2.0	24.5	-	
เพชรบูรณ์	100.0	11.5	52.1	4.7	31.7	-	
นครราชสีมา	100.0	9.1	54.5	6.3	28.7	1.4	
อุบลราชธานี	100.0	10.7	51.0	-	38.3	-	
ขอนแก่น	100.0	6.4	48.8	4.2	40.6	-	
อุดรธานี	100.0	7.0	65.5	1.3	26.2	-	
หนองคาย	100.0	13.8	65.8	1.6	18.8	-	
นครศรีธรรมราช	100.0	20.9	52.8	4.7	21.6	-	
พังงา	100.0	9.0	75.1	1.5	14.4	-	
ภูเก็ต	100.0	26.5	50.9	7.5	15.0	0.1	
สุราษฎร์ธานี	100.0	9.4	64.3	6.4	19.9	-	
สงขลา	100.0	7.6	54.4	1.5	36.2	0.3	
ตรัง	100.0	16.1	47.3	4.8	31.8	-	

ตารางที่ 8 ร้อยละของประชาชนที่มีอายุ 15 ปีขึ้นไปเดินทางท่องเที่ยว จำแนกตามลักษณะผู้ร่วมเดินทาง ลักษณะการเดินทาง และจังหวัด (ต่อ)

ลักษณะการเดินทาง / จังหวัด	รวม	ผู้ร่วมเดินทาง					
		เดินทางคนเดียว	ครอบครัว / ญาติ	คู่รัก / แฟน	เพื่อน / เพื่อนร่วมงาน	อื่นๆ	
<b>ผู้มีพักค้างคืน</b>							
กรุงเทพมหานคร	100.0	6.6	64.2	7.0	22.2	-	
สมุทรปราการ	100.0	5.4	56.2	3.7	34.7	-	
นนทบุรี	100.0	9.6	56.6	9.8	24.0	-	
ปทุมธานี	100.0	5.1	59.4	6.9	28.6	-	
พระนครศรีอยุธยา	100.0	13.1	54.8	2.3	29.8	-	
สระบุรี	100.0	6.5	65.5	2.1	25.2	0.7	
ฉะเชิงเทรา	100.0	2.4	60.7	3.7	33.2	-	
ปราจีนบุรี	100.0	7.9	61.0	3.7	27.4	-	
นครปฐม	100.0	6.2	62.2	2.3	29.3	-	
สมุทรสาคร	100.0	8.9	65.9	4.9	20.3	-	
ชลบุรี	100.0	1.7	66.8	8.7	22.8	-	
ระยอง	100.0	7.0	66.7	5.6	20.7	-	
จันทบุรี	100.0	10.7	54.1	7.7	27.5	-	
ตราด	100.0	10.3	66.2	4.0	19.5	-	
เชียงใหม่	100.0	6.9	54.1	3.8	34.3	0.9	
ลำพูน	100.0	12.0	59.9	4.5	23.6	-	
ลำปาง	100.0	1.3	59.1	6.5	31.7	1.4	
เชียงราย	100.0	10.7	58.7	4.8	24.1	1.7	

ตารางที่ 8 ร้อยละของประชาชนที่มีอายุ 15 ปีขึ้นไปเดินทางท่องเที่ยว จำแนกตามลักษณะผู้ร่วมเดินทาง ลักษณะการเดินทาง และจังหวัด (ต่อ)

ลักษณะการเดินทาง / จังหวัด	รวม	ผู้ร่วมเดินทาง					อื่นๆ
		เดินทางคนเดียว	ครอบครัว / ญาติ	คู่รัก / แฟน	เพื่อน / เพื่อนร่วมงาน		
นครสวรรค์	100.0	10.2	56.4	6.9	26.2	0.3	
กำแพงเพชร	100.0	5.6	77.8	2.1	14.5	-	
พิษณุโลก	100.0	11.7	62.2	1.8	24.3	-	
เพชรบูรณ์	100.0	5.2	65.2	2.1	27.5	-	
นครราชสีมา	100.0	0.6	55.7	4.8	36.4	2.5	
อุบลราชธานี	100.0	-	56.0	-	44.0	-	
ขอนแก่น	100.0	4.4	45.2	5.6	44.8	-	
อุดรธานี	100.0	3.1	68.2	1.0	27.7	-	
หนองคาย	100.0	4.6	68.9	-	26.5	-	
นครศรีธรรมราช	100.0	16.3	54.8	3.9	25.0	-	
พังงา	100.0	5.9	78.2	1.9	14.0	-	
ภูเก็ต	100.0	9.9	57.2	11.9	19.8	1.2	
สุราษฎร์ธานี	100.0	1.8	69.2	11.2	17.8	-	
สงขลา	100.0	5.2	54.5	1.5	37.3	1.5	
ตรัง	100.0	10.4	48.7	5.5	35.4	-	

ตารางที่ 8 ร้อยละของประชาชนที่มีอายุ 15 ปีขึ้นไปเดินทางท่องเที่ยว จำแนกตามลักษณะผู้ร่วมเดินทาง ลักษณะการเดินทาง และจังหวัด (ต่อ)

ลักษณะการเดินทาง / จังหวัด	ผู้ร่วมเดินทาง					
	รวม	เดินทางคนเดียว	ครอบครัว / ญาติ	คู่รัก / แฟน	เพื่อน / เพื่อนร่วมงาน	อื่นๆ
<b>พักค้างคืน</b>						
กรุงเทพมหานคร	100.0	11.5	63.3	9.7	15.4	0.1
สมุทรปราการ	100.0	12.7	65.8	7.1	14.5	-
นนทบุรี	100.0	14.8	54.7	7.7	22.7	-
ปทุมธานี	100.0	10.3	57.6	9.9	22.2	-
พระนครศรีอยุธยา	100.0	16.1	53.0	2.6	28.3	-
สระบุรี	100.0	10.8	63.8	5.8	19.6	-
ฉะเชิงเทรา	100.0	12.8	48.6	10.4	27.7	0.5
ปราจีนบุรี	100.0	15.1	61.3	5.6	18.0	-
นครปฐม	100.0	15.7	66.4	0.9	17.0	-
สมุทรสาคร	100.0	10.1	61.4	12.0	16.5	-
ชลบุรี	100.0	8.1	62.4	11.3	18.2	-
ระยอง	100.0	13.2	55.0	1.7	30.1	-
จันทบุรี	100.0	10.8	57.4	4.4	27.4	-
ตราด	100.0	15.6	58.2	3.2	23.0	-
เชียงใหม่	100.0	9.0	49.5	3.5	38.0	-
ลำพูน	100.0	8.6	56.8	4.7	29.1	0.8
ลำปาง	100.0	8.4	64.2	5.2	21.5	0.7
เชียงราย	100.0	16.9	55.0	4.0	24.0	0.1

ตารางที่ 8 ร้อยละของประชาชนที่มีอายุ 15 ปีขึ้นไปเดินทางท่องเที่ยว จำแนกตามลักษณะผู้ร่วมเดินทาง ลักษณะการเดินทาง และจังหวัด (ต่อ)

ลักษณะการเดินทาง / จังหวัด	รวม	ผู้ร่วมเดินทาง					อื่นๆ
		เดินทางคนเดียว	ครอบครัว /ญาติ	คู่รัก /แฟน	เพื่อน /เพื่อนร่วมงาน	อื่นๆ	
นครสวรรค์	100.0	12.1	61.7	1.3	24.9	-	
กำแพงเพชร	100.0	12.6	68.7	1.8	16.9	-	
พิษณุโลก	100.0	20.6	52.7	2.1	24.6	-	
เพชรบูรณ์	100.0	13.9	47.0	5.7	33.4	-	
นครราชสีมา	100.0	12.6	54.0	6.9	25.5	1.0	
อุบลราชธานี	100.0	13.5	49.7	-	36.8	-	
ขอนแก่น	100.0	8.9	53.3	2.4	35.4	-	
อุดรธานี	100.0	10.6	63.0	1.5	24.9	-	
หนองคาย	100.0	18.5	64.2	2.4	14.9	-	
นครศรีธรรมราช	100.0	22.5	52.1	5.0	20.4	-	
พังงา	100.0	18.1	66.0	0.5	15.4	-	
ภูเก็ต	100.0	28.7	50.0	6.9	14.4	-	
สุราษฎร์ธานี	100.0	12.8	62.1	4.2	20.9	-	
สงขลา	100.0	8.3	54.4	1.4	35.9	-	
ตรัง	100.0	22.3	45.7	4.1	27.9	-	

หมายเหตุ : - มีข้อมูลจำนวนเล็กน้อย

ตารางที่ 9 ร้อยละของประชาชนที่มีอายุ 15 ปีขึ้นไปเดินทางท่องเที่ยว จำแนกตามลักษณะผู้ตัดสินใจเลือกการเดินทาง ลักษณะการเดินทาง และจังหวัด

ลักษณะการเดินทาง / จังหวัด	ผู้ตัดสินใจเลือกการเดินทาง						
	รวม	ตนเอง	ครอบครัว /ญาติ	ผู้รัก/แฟน	เพื่อน /เพื่อนร่วมงาน	บริษัท/ที่ทำงาน	อื่นๆ
รวม							
กรุงเทพมหานคร	100.0	29.6	49.4	7.1	11.3	2.5	0.1
สมุทรปราการ	100.0	24.6	52.1	4.5	16.8	1.9	0.1
นนทบุรี	100.0	24.5	47.6	7.4	17.4	3.1	-
ปทุมธานี	100.0	23.6	47.8	7.0	15.8	5.4	0.4
พระนครศรีอยุธยา	100.0	31.8	39.3	1.7	19.9	7.2	0.1
สระบุรี	100.0	24.0	50.9	5.3	15.4	4.1	0.3
ฉะเชิงเทรา	100.0	23.5	47.6	4.2	21.8	2.9	-
ปราจีนบุรี	100.0	25.8	52.4	3.4	11.9	5.7	0.8
นครปฐม	100.0	32.9	46.0	1.0	18.2	1.9	-
สมุทรสาคร	100.0	27.2	53.2	6.7	10.9	2.0	-
ชลบุรี	100.0	29.1	43.6	9.7	16.5	1.1	-
ระยอง	100.0	28.6	45.4	2.4	21.0	2.6	-
จันทบุรี	100.0	43.8	36.9	5.0	11.6	2.7	-
ตราด	100.0	28.8	52.3	2.0	13.9	2.6	0.4
เชียงใหม่	100.0	22.4	42.1	2.7	26.1	6.3	0.4
ลำพูน	100.0	31.0	45.3	3.1	14.7	5.9	-
ลำปาง	100.0	20.0	54.8	2.5	16.2	6.5	-
เชียงราย	100.0	40.9	37.7	2.2	11.7	7.3	0.2



ตารางที่ 9 ร้อยละของประชาชนที่มีอายุ 15 ปีขึ้นไปเดินทางท่องเที่ยว จำแนกตามลักษณะผู้ตัดสินใจเลือกการเดินทาง ลักษณะการเดินทาง และจังหวัด (ต่อ)

ลักษณะการเดินทาง / จังหวัด	ผู้ตัดสินใจเลือกการเดินทาง						
	รวม	ตนเอง	ครอบครัว /ญาติ	รู้จัก/แฟน	เพื่อน /เพื่อนร่วมงาน	บริษัท/ที่ทำงาน	อื่นๆ
นครสวรรค์	100.0	29.4	45.0	3.2	13.7	8.7	-
กำแพงเพชร	100.0	27.1	60.4	1.1	9.6	1.5	0.3
พิจิตรโลก	100.0	38.9	37.5	2.2	12.9	8.5	-
เพชรบูรณ์	100.0	30.3	37.6	4.0	21.6	6.5	-
นครราชสีมา	100.0	22.1	45.1	3.9	22.0	6.2	0.7
อุบลราชธานี	100.0	18.4	44.2	0.6	29.9	6.9	-
ขอนแก่น	100.0	34.7	36.5	3.8	18.6	6.3	0.1
อุดรธานี	100.0	15.1	59.0	1.9	18.0	5.8	0.2
หนองคาย	100.0	19.2	62.0	1.8	13.4	3.6	-
นครศรีธรรมราช	100.0	47.3	31.2	4.3	11.7	4.3	1.2
พังงา	100.0	36.4	53.7	1.5	6.9	1.2	0.3
ภูเก็ต	100.0	46.0	37.8	5.6	6.9	3.3	0.4
สุราษฎร์ธานี	100.0	28.9	49.1	4.3	13.9	3.1	0.7
สงขลา	100.0	22.7	44.8	2.1	27.4	3.0	-
ตรัง	100.0	34.6	34.2	1.8	22.4	6.9	0.1

ตารางที่ 9 ร้อยละของประชาชนที่มีอายุ 15 ปีขึ้นไปเดินทางท่องเที่ยว จำแนกตามลักษณะผู้ตัดสินใจเลือกการเดินทาง ลักษณะการเดินทาง และจังหวัด (ต่อ)

ลักษณะการเดินทาง / จังหวัด	ผู้ตัดสินใจเลือกการเดินทาง						
	รวม	ตนเอง	ครอบครัว /ญาติ	ผู้รัก/แฟน	เพื่อน /เพื่อนร่วมงาน	บริษัท/ที่ทำงาน	อื่นๆ
<b>ไม่พักค้างคืน</b>							
กรุงเทพมหานคร	100.0	26.2	51.6	5.1	14.7	2.4	-
สมุทรปราการ	100.0	18.2	48.5	4.8	26.9	1.6	-
นนทบุรี	100.0	24.5	46.9	9.7	18.2	0.7	-
ปทุมธานี	100.0	21.7	49.3	4.8	19.7	4.5	-
พระนครศรีอยุธยา	100.0	30.9	40.8	1.5	22.4	4.4	-
สระบุรี	100.0	20.2	54.2	3.5	19.0	2.8	0.3
ฉะเชิงเทรา	100.0	16.4	52.6	3.3	26.4	1.3	-
ปริมณบุรี	100.0	23.5	53.1	2.8	12.1	6.9	1.6
นครปฐม	100.0	23.8	48.9	1.3	24.2	1.8	-
สมุทรสาคร	100.0	26.8	55.8	4.2	12.2	1.0	-
ชลบุรี	100.0	26.9	43.7	8.9	20.5	-	-
ระยอง	100.0	24.0	52.9	3.2	18.3	1.6	-
จันทบุรี	100.0	41.3	36.1	4.6	15.1	2.9	-
ตราด	100.0	30.1	56.7	1.3	9.4	1.6	0.9
เชียงใหม่	100.0	24.2	43.4	2.3	27.8	1.3	1.0
ลำพูน	100.0	32.3	46.4	2.9	14.8	3.6	-
ลำปาง	100.0	17.4	51.6	4.2	20.5	6.3	-
เชียงราย	100.0	40.9	38.9	3.1	14.5	2.6	-

ตารางที่ 9 ร้อยละของประชาชนที่มีอายุ 15 ปีขึ้นไปเดินทางท่องเที่ยว จำแนกตามลักษณะผู้ตัดสินใจเลือกการเดินทาง ลักษณะการเดินทาง และจังหวัด (ต่อ)

ลักษณะการเดินทาง / จังหวัด	ผู้ตัดสินใจเลือกการเดินทาง						
	รวม	ตนเอง	ครอบครัว /ญาติ	คู่รัก /แฟน	เพื่อน /เพื่อนร่วมงาน	บริษัท/ที่ทำงาน	อื่นๆ
นครสวรรค์	100.0	32.1	39.1	5.2	15.4	8.2	-
กำแพงเพชร	100.0	22.5	65.5	1.7	9.0	0.7	0.6
พิจิตรโลก	100.0	37.6	39.6	2.2	14.5	6.1	-
เพชรบูรณ์	100.0	33.1	42.3	1.6	19.7	3.3	-
นครราชสีมา	100.0	17.8	42.6	3.1	26.6	9.9	-
อุบลราชธานี	100.0	4.4	50.7	1.0	40.6	3.3	-
ขอนแก่น	100.0	36.9	34.2	3.0	22.7	3.2	-
อุดรธานี	100.0	13.4	60.8	0.9	23.5	1.4	-
หนองคาย	100.0	13.9	59.7	-	23.8	2.6	-
นครศรีธรรมราช	100.0	46.0	33.5	2.5	16.1	0.8	1.1
พังงา	100.0	32.0	58.8	1.9	6.8	0.5	-
ภูเก็ต	100.0	34.0	48.5	3.3	10.9	2.2	1.1
สุราษฎร์ธานี	100.0	23.3	54.1	7.0	14.6	1.0	-
สงขลา	100.0	25.5	41.6	1.5	29.9	1.5	-
ตรัง	100.0	31.5	35.1	0.8	29.6	2.9	0.1

ตารางที่ 9 ร้อยละของประชาชนที่มีอายุ 15 ปีขึ้นไปเดินทางท่องเที่ยว จำแนกตามลักษณะผู้ตัดสินใจเลือกการเดินทาง ลักษณะการเดินทาง และจังหวัด (ต่อ)

ลักษณะการเดินทาง / จังหวัด	ผู้ตัดสินใจเลือกการเดินทาง						
	รวม	ตนเอง	ครอบครัว / ญาติ	ผู้รัก / แฟน	เพื่อน / เพื่อนร่วมงาน	บริษัท / ที่ทำงาน	อื่นๆ
<b>พักค้างคืน</b>							
กรุงเทพมหานคร	100.0	31.2	48.3	8.2	9.7	2.5	0.1
สมุทรปราการ	100.0	29.4	54.7	4.3	9.2	2.2	0.2
นนทบุรี	100.0	24.5	48.1	5.8	16.8	4.8	-
ปทุมธานี	100.0	25.4	46.4	8.9	12.3	6.3	0.7
พระนครศรีอยุธยา	100.0	33.4	37.0	1.9	15.9	11.5	0.3
สระบุรี	100.0	27.3	47.9	6.9	12.2	5.3	0.4
ฉะเชิงเทรา	100.0	33.0	41.0	5.5	15.6	4.9	-
ปราจีนบุรี	100.0	27.9	51.7	4.0	11.7	4.7	-
นครปฐม	100.0	40.8	43.4	0.8	13.0	2.0	-
สมุทรสาคร	100.0	27.5	50.7	9.1	9.7	3.0	-
ชลบุรี	100.0	30.3	43.5	10.2	14.4	1.6	-
ระยอง	100.0	29.7	43.5	2.2	21.7	2.9	-
จันทบุรี	100.0	45.5	37.4	5.3	9.3	2.5	-
ตราด	100.0	27.7	48.3	2.6	18.0	3.4	-
เชียงใหม่	100.0	21.0	40.9	3.1	24.5	10.5	-
ลำพูน	100.0	27.9	42.5	3.4	14.5	11.7	-
ลำปาง	100.0	22.0	57.2	1.2	13.0	6.6	-
เชียงราย	100.0	40.8	36.9	1.6	9.6	10.8	0.3

ตารางที่ 9 ร้อยละของประชาชนที่มีอายุ 15 ปีขึ้นไปเดินทางท่องเที่ยว จำแนกตามลักษณะผู้ตัดสินใจเลือกการเดินทาง ลักษณะการเดินทาง และจังหวัด (ต่อ)

ลักษณะการเดินทาง / จังหวัด	ผู้ตัดสินใจเลือกการเดินทาง						
	รวม	ตนเอง	ครอบครัว /ญาติ	คู่รัก /แฟน	เพื่อน / เพื่อนร่วมงาน	บริษัท / ที่ทำงาน	อื่นๆ
นครสวรรค์	100.0	27.8	48.4	2.1	12.7	9.0	-
กำแพงเพชร	100.0	31.7	55.4	0.4	10.2	2.3	-
พิจิตร	100.0	39.5	36.7	2.2	12.2	9.4	-
เพชรบูรณ์	100.0	29.2	35.8	5.0	22.3	7.7	-
นครราชสีมา	100.0	23.8	46.1	4.2	20.2	4.7	1.0
อุบลราชธานี	100.0	22.2	42.5	0.5	27.0	7.8	-
ขอนแก่น	100.0	31.9	39.4	4.8	13.6	10.1	0.2
อุดรธานี	100.0	16.7	57.4	2.8	13.0	9.8	0.3
หนองคาย	100.0	21.9	63.2	2.7	8.1	4.1	-
นครศรีธรรมราช	100.0	47.8	30.4	4.9	10.2	5.5	1.2
พังงา	100.0	49.4	38.6	0.5	7.1	3.2	1.2
ภูเก็ต	100.0	47.6	36.4	5.8	6.4	3.5	0.3
สุราษฎร์ธานี	100.0	31.3	46.9	3.1	13.6	4.1	1.0
สงขลา	100.0	21.9	45.7	2.2	26.8	3.4	-
ตรัง	100.0	38.0	33.3	2.9	14.5	11.3	-

หมายเหตุ : - มีข้อมูลจำนวนเล็กน้อย

ตารางที่ 10 ร้อยละของประชาชนที่มีอายุ 15 ปีขึ้นไปที่เดินทางท่องเที่ยวและหาข้อมูลข่าวสารสำหรับการเดินทาง จำแนกตามแหล่งที่หาข้อมูล ลักษณะการเดินทาง และจังหวัด

ลักษณะการเดินทาง / จังหวัด	หาข้อมูลหรือไม่		แหล่งที่หาข้อมูล*											
	รวม	หาข้อมูลไม่ได้	นิตยสาร	หนังสือ / Brochure	เว็บไซต์ / ททท.	เว็บไซต์ อื่นๆ	เพื่อน/ญาติ /ครอบครัว	ข่าวสาร	ศูนย์บริการ	เคาน์เตอร์	บริการข้อมูล	งานสนอขาย	อื่นๆ	
<b>รวม</b>														
กรุงเทพมหานคร	100.0	34.0	66.0	8.4	3.9	9.3	5.3	22.7	1.4	0.8	1.1	3.7		
สมุทรปราการ	100.0	13.8	86.2	2.8	1.9	3.8	1.7	11.1	0.4	0.1	0.2	1.1		
นนทบุรี	100.0	34.2	65.8	9.9	2.3	6.4	3.6	19.5	0.7	0.5	1.0	3.4		
ปทุมธานี	100.0	29.0	71.0	4.4	5.3	9.2	6.5	17.2	2.1	0.2	0.8	1.4		
พระนครศรีอยุธยา	100.0	20.3	79.7	4.9	2.2	3.6	2.1	16.4	0.6	0.4	1.2	1.8		
สระบุรี	100.0	13.9	86.1	3.1	2.7	3.5	1.9	9.0	0.9	0.2	0.1	0.4		
ฉะเชิงเทรา	100.0	10.1	89.9	2.8	1.0	2.2	0.9	8.5	0.1	-	-	1.8		
ปราจีนบุรี	100.0	9.2	90.8	3.1	1.2	1.4	2.1	7.8	0.5	-	0.4	1.7		
นครปฐม	100.0	12.4	87.6	0.8	0.7	2.1	1.6	11.0	-	-	0.2	1.7		
สมุทรสาคร	100.0	18.0	82.0	2.7	1.0	2.5	1.7	15.5	0.5	-	0.2	1.5		
ชลบุรี	100.0	26.2	73.8	8.2	2.7	4.6	2.9	21.1	0.2	0.2	2.0	4.1		
ระยอง	100.0	16.3	83.7	3.0	2.5	4.9	3.3	7.7	0.7	-	-	0.5		
จันทบุรี	100.0	21.2	78.8	3.3	4.8	3.8	1.8	10.6	1.4	0.1	-	0.9		
ตราด	100.0	12.2	87.8	0.4	0.5	1.2	0.3	4.7	-	-	-	1.1		
เชิงใหม่	100.0	29.2	70.8	3.6	2.4	3.8	5.0	21.2	0.2	-	-	1.9		
ลำพูน	100.0	13.0	87.0	1.2	1.5	1.5	2.0	7.3	0.2	-	0.2	0.8		
ลำปาง	100.0	22.3	77.7	2.6	2.0	4.1	1.6	18.7	0.5	0.4	0.2	6.7		
เชียงราย	100.0	18.0	82.0	2.0	1.5	2.4	2.6	7.5	1.5	0.1	0.1	1.4		

ตารางที่ 10 ร้อยละของประชาชนที่มีอายุ 15 ปีขึ้นไปที่เดินทางท่องเที่ยวและหาข้อมูลข่าวสารสำหรับการเดินทาง จำแนกตามแหล่งที่หาข้อมูล ลักษณะการเดินทาง และจังหวัด (ต่อ)

ลักษณะการเดินทาง / จังหวัด	หาข้อมูลหรือไม่		แหล่งที่หาข้อมูล*									
	รวม	หาข้อมูลไม่ได้	นิตยสาร	หนังสือ / Brochure	เว็บไซต์ ททท.	เว็บไซต์ อื่นๆ	เพื่อน/ญาติ /ครอบครัว	ข่าวสาร การท่องเที่ยว	ศูนย์บริการ	เคาน์เตอร์ บริการข้อมูล	งานเสนอขาย สินค้าทาง	อื่นๆ
นครสวรรค์	100.0	13.0	87.0	1.8	0.6	4.2	2.8	9.4	0.2	-	-	3.2
กำแพงเพชร	100.0	21.6	78.4	3.5	2.9	5.0	3.8	13.5	0.4	-	-	0.9
พิษณุโลก	100.0	11.1	88.9	1.0	0.6	1.7	1.8	5.9	0.2	0.1	0.4	1.1
เพชรบูรณ์	100.0	13.2	86.8	1.0	1.7	2.1	2.3	8.1	0.6	0.4	-	-
นครราชสีมา	100.0	22.8	77.2	1.8	0.9	3.2	2.4	16.0	1.1	0.2	-	0.5
อุบลราชธานี	100.0	26.3	73.7	6.7	4.0	4.3	2.3	17.0	1.3	0.2	-	0.7
ขอนแก่น	100.0	20.6	79.4	3.6	2.4	2.9	0.7	15.4	1.3	0.1	0.4	4.7
อุดรธานี	100.0	27.5	72.5	2.8	1.6	3.9	1.9	15.7	2.3	-	-	1.0
หนองคาย	100.0	16.6	83.4	0.5	0.2	0.7	0.5	13.9	-	-	1.3	0.9
นครศรีธรรมราช	100.0	13.1	86.9	2.5	0.7	2.9	1.4	6.9	0.4	-	0.1	0.4
พังงา	100.0	13.9	86.1	2.1	0.5	1.6	1.0	9.7	0.4	-	-	0.7
ภูเก็ต	100.0	14.8	85.2	2.8	1.3	4.6	2.8	8.7	0.5	0.1	-	0.3
สุราษฎร์ธานี	100.0	27.2	72.8	5.5	4.6	5.0	1.7	20.2	0.1	-	0.9	9.9
สงขลา	100.0	34.8	65.2	2.6	2.6	6.1	2.8	23.7	1.1	-	0.3	1.3
ตรัง	100.0	21.7	78.3	2.9	1.8	2.9	1.4	12.4	0.8	-	0.6	1.3

ตารางที่ 10 ร้อยละของประชาชนที่มีอายุ 15 ปีขึ้นไปที่เดินทางท่องเที่ยวและหาข้อมูลข่าวสารสำหรับการเดินทาง จำแนกตามแหล่งที่หาข้อมูล ลักษณะการเดินทาง และจังหวัด (ต่อ)

ลักษณะการเดินทาง / จังหวัด	หาข้อมูลหรือไม่		แหล่งที่หาข้อมูล*									
	รวม	หาข้อมูลไม่ได้	รวม	นิตยสาร	หนังสือ / Brochure	เว็บไซต์ ททท.	เว็บไซต์ อื่นๆ	เพื่อน/ญาติ /ครอบครัว	ศูนย์บริการ	เคาน์เตอร์ บริการข้อมูล	งานเสนอขาย	อื่นๆ
กรุงเทพมหานคร	100.0	34.0	66.0	8.1	3.3	9.0	4.2	24.4	0.7	0.4	1.5	5.1
สมุทรปราการ	100.0	13.8	86.2	1.4	0.5	3.9	3.2	15.5	-	-	-	0.8
นนทบุรี	100.0	34.2	65.8	12.3	2.0	3.0	4.1	21.9	1.3	-	0.8	6.4
ปทุมธานี	100.0	29.0	71.0	4.9	7.5	11.0	8.6	18.1	2.0	0.4	1.2	1.3
พระนครศรีอยุธยา	100.0	20.3	79.7	4.9	1.5	2.6	1.1	18.3	0.5	0.4	1.5	1.7
สระบุรี	100.0	13.9	86.1	3.1	3.4	3.8	1.9	10.9	1.5	-	0.3	0.6
ฉะเชิงเทรา	100.0	10.1	89.9	2.1	0.2	2.1	0.2	10.3	-	-	-	2.4
ปราจีนบุรี	100.0	9.2	90.8	3.4	0.7	1.6	2.0	13.2	1.0	-	0.8	3.6
นครปฐม	100.0	12.4	87.6	0.7	1.1	1.2	2.3	14.2	-	-	0.3	2.0
สมุทรสาคร	100.0	18.0	82.0	2.6	0.7	1.5	1.2	15.9	-	-	-	3.1
ชลบุรี	100.0	26.2	73.8	7.3	2.7	3.0	1.8	22.2	-	-	2.0	4.7
ระยอง	100.0	16.3	83.7	2.4	1.6	-	1.4	10.1	-	-	-	-
จันทบุรี	100.0	21.2	78.8	2.9	3.4	2.9	2.9	10.5	1.1	-	-	0.6
ตราด	100.0	12.2	87.8	-	-	-	0.2	2.1	-	-	-	0.2
เชียงใหม่	100.0	29.2	70.8	2.9	2.5	3.0	3.2	19.1	-	-	-	0.4
ลำพูน	100.0	13.0	87.0	0.9	1.3	1.5	2.0	7.4	-	-	0.3	1.0
ลำปาง	100.0	22.3	77.7	0.9	1.8	2.3	2.6	22.9	-	0.4	-	7.4
เชียงราย	100.0	18.0	82.0	0.2	0.2	0.6	0.4	5.0	-	-	0.2	0.2

ไม่พอกำหนด



ตารางที่ 10 ร้อยละของประชาชนที่มีอายุ 15 ปีขึ้นไปที่เดินทางท่องเที่ยวและหาข้อมูลข่าวสารสำหรับการเดินทาง จำแนกตามแหล่งที่หาข้อมูล ลักษณะการเดินทาง และจังหวัด (ต่อ)

ลักษณะการเดินทาง / จังหวัด	หาข้อมูลหรือไม่		แหล่งที่หาข้อมูล*										
	รวม	หาข้อมูลไม่ได้	รวม	นิตยสาร	หนังสือ / Brochure	เว็บไซต์	เว็บไซต์	เว็บไซต์	เพื่อน/ญาติ /ครอบครัว	ศูนย์บริการ	เคาน์เตอร์	งานเสนอขาย	อื่นๆ
		ข้อมูล	ท่องเที่ยว	แนะนำแหล่งท่องเที่ยว	ททท.	อื่นๆ	ข่าวสาร	ข่าวสาร	ข่าวสาร	ข่าวสาร	ข่าวสาร	ข่าวสาร	ข่าวสาร
นครสวรรค์	100.0	13.0	87.0	0.3	1.3	2.3	3.3	14.1	-	-	-	-	3.3
กำแพงเพชร	100.0	21.6	78.4	3.7	2.6	3.8	2.0	11.9	0.1	-	-	-	0.7
พิษณุโลก	100.0	11.1	88.9	-	-	0.8	0.4	4.4	-	-	-	-	1.4
เพชรบูรณ์	100.0	13.2	86.8	1.9	3.8	1.6	3.5	5.1	-	1.6	-	-	-
นครราชสีมา	100.0	22.8	77.2	3.1	-	0.6	-	7.9	-	-	-	-	-
อุบลราชธานี	100.0	26.3	73.7	3.4	2.0	-	3.4	14.4	-	-	-	-	3.4
ขอนแก่น	100.0	20.6	79.4	0.2	1.7	1.5	0.2	17.9	0.7	-	0.2	-	4.7
อุดรธานี	100.0	27.5	72.5	-	0.6	4.4	1.0	11.5	2.8	-	-	-	-
หนองคาย	100.0	16.6	83.4	-	-	-	-	11.9	-	-	-	-	-
นครศรีธรรมราช	100.0	13.1	86.9	1.1	0.0	1.1	2.3	4.2	-	-	-	-	-
พังงา	100.0	13.9	86.1	1.4	0.6	0.7	0.5	9.7	0.1	-	-	-	0.1
ภูเก็ต	100.0	14.8	85.2	4.3	2.2	2.2	2.2	11.9	-	-	-	-	-
สุราษฎร์ธานี	100.0	27.2	72.8	1.8	4.8	3.7	-	21.7	-	-	-	-	12.5
สงขลา	100.0	34.8	65.2	1.2	2.8	1.2	-	13.8	-	-	-	-	2.5
ตรัง	100.0	21.7	78.3	1.2	1.2	1.7	0.8	8.6	0.6	-	0.6	-	2.2

ตารางที่ 10 ร้อยละของประชาชนที่มีอายุ 15 ปีขึ้นไปที่เดินทางท่องเที่ยวและหาข้อมูลข่าวสารสำหรับการเดินทาง จำแนกตามแหล่งที่หาข้อมูล ลักษณะการเดินทาง และจังหวัด (ต่อ)

ลักษณะการเดินทาง / จังหวัด	หาข้อมูลหรือไม่		แหล่งที่หาข้อมูล*										
	รวม	หาข้อมูลไม่ได้	รวม	นิตยสาร	หนังสือ / Brochure	เว็บไซต์ / ททบ.	เว็บไซต์ อื่นๆ	เพื่อนญาติ /ครอบครัว	ข่าวสาร การท่องเที่ยว	เคาน์เตอร์ บริการข้อมูล ข่าวสาร ททท.	เดาเตอร์ บริการข้อมูล ข่าวสาร ททท.	งานเสนอขาย สินค้าทาง	อื่นๆ
<b>พักค้างคืน</b>													
กรุงเทพมหานคร	100.0	34.0	66.0	8.5	4.2	9.4	5.8	21.9	1.8	0.9	0.8	3.0	
สมุทรปราการ	100.0	13.8	86.2	3.9	3.0	3.7	0.6	7.7	0.6	0.2	0.4	1.3	
นนทบุรี	100.0	34.2	65.8	8.2	2.5	8.9	3.1	17.8	0.3	0.8	1.2	1.2	
ปทุมธานี	100.0	29.0	71.0	3.9	3.4	7.6	4.7	16.4	2.2	-	0.4	1.4	
พระนครศรีอยุธยา	100.0	20.3	79.7	5.0	3.4	5.3	3.5	13.3	0.6	0.3	0.8	1.9	
สระบุรี	100.0	13.9	86.1	3.0	2.1	3.2	2.0	7.3	0.4	0.4	-	0.3	
ฉะเชิงเทรา	100.0	10.1	89.9	3.8	2.1	2.3	1.7	6.1	0.3	-	-	0.9	
ปราจีนบุรี	100.0	9.2	90.8	2.9	1.8	1.2	2.2	3.1	0.1	-	-	0.1	
นครปฐม	100.0	12.4	87.6	0.9	0.5	2.8	1.0	8.2	-	-	0.1	1.4	
สมุทรสาคร	100.0	18.0	82.0	2.8	1.2	3.5	2.1	15.2	0.9	-	0.5	-	
ชลบุรี	100.0	26.2	73.8	8.7	2.7	5.4	3.5	20.5	0.2	0.2	2.0	3.9	
ระยอง	100.0	16.3	83.7	3.2	2.7	6.1	3.8	7.0	0.9	-	-	0.7	
จันทบุรี	100.0	21.2	78.8	3.6	5.7	4.3	1.0	10.7	1.6	0.2	-	1.1	
ตราด	100.0	12.2	87.8	0.8	1.0	2.2	0.4	7.0	-	-	-	1.8	
เชิงใหม่	100.0	29.2	70.8	4.3	2.4	4.5	6.5	22.9	0.3	-	-	3.2	
ลำพูน	100.0	13.0	87.0	2.1	1.9	1.6	2.2	7.1	0.5	-	-	0.5	
ลำปาง	100.0	22.3	77.7	3.9	2.2	5.4	0.9	15.7	0.9	0.3	0.3	6.2	
เชียงราย	100.0	18.0	82.0	3.4	2.5	3.8	4.2	9.5	2.7	0.1	-	2.2	

ตารางที่ 10 ร้อยละของประชาชนที่มีอายุ 15 ปีขึ้นไปที่เดินทางท่องเที่ยวและหาข้อมูลข่าวสารสำหรับการเดินทาง จำแนกตามแหล่งที่หาข้อมูล ลักษณะการเดินทาง และจังหวัด (ต่อ)

ลักษณะการเดินทาง / จังหวัด	หาข้อมูลหรือไม่		แหล่งที่หาข้อมูล*									
	รวม	หาข้อมูลไม่ได้	รวม	นิตยสาร	หนังสือ / Brochure	เว็บไซต์ / ททท.	เว็บไซต์ อื่นๆ	เพื่อน/ญาติ /ครอบครัว	ข่าวสาร การท่องเที่ยว	เคาน์เตอร์ บริการข้อมูล ข่าวสาร ททท.	งานเสนอขาย สินค้าทาง	อื่นๆ
นครสวรรค์	100.0	13.0	87.0	2.6	0.2	5.3	2.5	6.8	0.4	-	-	3.2
กำแพงเพชร	100.0	21.6	78.4	3.3	3.1	6.2	5.5	15.1	0.6	-	-	1.1
พิษณุโลก	100.0	11.1	88.9	1.4	0.9	2.1	2.3	6.5	0.3	0.2	0.6	1.0
เพชรบูรณ์	100.0	13.2	86.8	0.7	0.9	2.3	1.9	9.2	0.8	-	-	-
นครราชสีมา	100.0	22.8	77.2	1.3	1.3	4.3	3.3	19.2	1.5	0.2	-	0.7
อุบลราชธานี	100.0	26.3	73.7	7.6	4.6	5.4	2.1	17.7	1.6	0.3	-	-
ขอนแก่น	100.0	20.6	79.4	7.7	3.1	4.7	1.4	12.4	2.1	0.2	0.6	4.7
อุดรธานี	100.0	27.5	72.5	5.3	2.4	3.6	2.7	19.6	1.9	-	-	1.8
หนองคาย	100.0	16.6	83.4	0.7	0.3	1.0	0.7	14.9	-	-	2.0	1.3
นครศรีธรรมราช	100.0	13.1	86.9	3.0	1.0	3.6	1.1	7.9	0.5	-	0.1	0.5
พังงา	100.0	13.9	86.1	4.1	-	4.2	2.6	9.7	1.4	-	-	2.6
ภูเก็ต	100.0	14.8	85.2	2.6	1.2	5.0	2.9	8.3	0.6	0.2	-	0.3
สุราษฎร์ธานี	100.0	27.2	72.8	7.2	4.6	5.6	2.4	19.5	0.2	-	1.3	8.7
สงขลา	100.0	34.8	65.2	3.0	2.6	7.4	3.6	26.4	1.5	-	0.3	1.0
ตรัง	100.0	21.7	78.3	4.8	2.5	4.2	1.9	16.5	1.0	-	0.7	0.3

หมายเหตุ : \* ตอบได้มากกว่า 1 คำตอบ

- มีข้อมูลจำนวนเล็กน้อย

ตารางที่ 11 ร้อยละของประชาชนที่มีอายุ 15 ปีขึ้นไปที่ใช้เดินทางท่องเที่ยว จำนวนตามพาหนะหลักที่ใช้เดินทางท่องเที่ยว ลักษณะการเดินทาง และจังหวัด

ลักษณะการเดินทาง / จังหวัด	พาหนะที่ใช้เดินทางท่องเที่ยว							อื่นๆ
	รวม	เครื่องบิน	รถไฟ	รถทัวร์ / รถโดยสารประจำทาง	พาหนะส่วนตัว / รถยนต์	รถเช่า		
รวม								
กรุงเทพมหานคร	100.0	0.9	3.0	22.9	60.4	12.8	-	
สมุทรปราการ	100.0	0.8	1.2	29.1	55.2	13.7	-	
นนทบุรี	100.0	4.3	1.2	19.1	62.1	13.3	-	
ปทุมธานี	100.0	0.7	1.0	17.8	63.9	16.3	0.3	
พระนครศรีอยุธยา	100.0	-	1.1	22.2	59.5	16.9	0.3	
สระบุรี	100.0	0.4	1.1	22.3	62.6	13.4	0.2	
ระยอง	100.0	0.7	2.3	18.8	62.9	15.3	-	
ปราจีนบุรี	100.0	-	3.1	16.4	60.9	19.5	0.1	
นครปฐม	100.0	-	2.2	22.0	62.5	13.3	-	
สมุทรสาคร	100.0	0.5	2.3	30.3	53.4	13.3	0.2	
ชลบุรี	100.0	0.3	-	20.2	68.8	10.7	-	
ระยอง	100.0	0.5	-	20.0	58.0	21.5	-	
จันทบุรี	100.0	0.3	0.1	26.3	57.3	16.0	-	
ตราด	100.0	0.2	0.1	20.4	64.1	15.2	-	
เชียงใหม่	100.0	1.2	0.8	14.2	60.1	23.2	0.5	
ลำพูน	100.0	0.6	0.1	15.9	74.1	9.3	-	
ลำปาง	100.0	0.8	1.0	19.1	62.5	16.6	-	
เชียงราย	100.0	0.3	-	31.0	54.2	14.5	-	

ตารางที่ 11 ร้อยละของประชาชนที่มีอายุ 15 ปีขึ้นไปที่ใช้เดินทางท่องเที่ยว จำนวนตามพาหนะหลักที่ใช้เดินทางท่องเที่ยว ลักษณะการเดินทาง และจังหวัด (ต่อ)

ลักษณะการเดินทาง / จังหวัด	พาหนะที่ใช้เดินทางท่องเที่ยว							อื่นๆ
	รวม	เครื่องบิน	รถไฟ	รถทัวร์ / รถโดยสารประจำทาง	พาหนะส่วนตัว / รถยนต์	รถเช่า		
นครสวรรค์	100.0	0.1	0.3	23.3	58.0	18.2	0.1	
กำแพงเพชร	100.0	0.4	0.3	23.1	64.5	11.4	0.3	
พิษณุโลก	100.0	0.1	1.8	32.6	55.8	9.7	-	
เพชรบูรณ์	100.0	0.9	0.9	25.1	48.4	24.7	-	
นครราชสีมา	100.0	1.6	1.2	32.6	50.6	14.0	-	
อุบลราชธานี	100.0	1.1	4.0	37.0	39.3	18.4	0.2	
ขอนแก่น	100.0	0.4	0.7	24.9	57.7	16.3	-	
อุดรธานี	100.0	0.8	3.8	17.4	60.5	17.5	-	
หนองคาย	100.0	0.5	0.9	35.3	54.6	8.7	-	
นครศรีธรรมราช	100.0	0.6	8.5	25.2	47.6	17.2	0.9	
พังงา	100.0	0.5	0.3	15.9	78.4	4.9	-	
ภูเก็ต	100.0	8.3	0.5	32.3	53.0	5.3	0.6	
สุราษฎร์ธานี	100.0	1.0	4.5	20.3	68.5	5.7	-	
สงขลา	100.0	4.2	4.5	25.1	43.9	22.3	-	
ตรัง	100.0	0.9	4.8	24.9	53.4	16.0	-	

ตารางที่ 11 ร้อยละของประชาชนที่มีอายุ 15 ปีขึ้นไปที่ใช้เดินทางท่องเที่ยว จำนวนตามพาหนะหลักที่ใช้เดินทางท่องเที่ยว ลักษณะการเดินทาง และจังหวัด (ต่อ)

ลักษณะการเดินทาง / จังหวัด	พาหนะที่ใช้เดินทางท่องเที่ยว							อื่นๆ
	รวม	เครื่องบิน	รถไฟ	รถทัวร์ / รถโดยสารประจำทาง	พาหนะส่วนตัว / รถยนต์	รถเช่า		
<b>ไม่พักค้างคืน</b>								
กรุงเทพมหานคร	100.0	-	1.3	11.0	74.1	13.6	-	
สมุทรปราการ	100.0	0.2	0.3	20.6	62.2	16.7	-	
นนทบุรี	100.0	1.9	-	18.8	73.5	5.8	-	
ปทุมธานี	100.0	0.8	0.4	10.6	71.3	16.6	0.3	
พระนครศรีอยุธยา	100.0	-	0.2	23.5	63.8	12.0	0.5	
สระบุรี	100.0	-	1.6	16.2	67.3	14.4	0.5	
ระยอง	100.0	-	0.9	10.3	75.3	13.5	-	
ปราจีนบุรี	100.0	-	0.1	7.7	72.1	20.1	-	
นครปฐม	100.0	-	1.1	13.8	71.8	13.3	-	
สมุทรสาคร	100.0	0.2	2.0	24.0	63.3	10.0	0.5	
ชลบุรี	100.0	-	-	8.8	79.3	11.9	-	
ระยอง	100.0	0.8	-	2.7	81.9	14.6	-	
จันทบุรี	100.0	-	0.2	15.6	69.2	15.0	-	
ตราด	100.0	-	0.2	10.1	77.4	12.3	-	
เชียงใหม่	100.0	-	-	6.3	74.0	18.5	1.2	
ลำพูน	100.0	0.9	-	11.4	82.6	5.1	-	
ลำปาง	100.0	0.9	-	9.0	75.3	14.8	-	
เชียงราย	100.0	-	-	15.5	75.7	8.8	-	

ตารางที่ 11 ร้อยละของประชาชนที่มีอายุ 15 ปีขึ้นไปที่ใช้เดินทางท่องเที่ยว จำนวนตามพาหนะหลักที่ใช้เดินทางท่องเที่ยว ลักษณะการเดินทาง และจังหวัด (ต่อ)

ลักษณะการเดินทาง / จังหวัด	พาหนะที่ใช้เดินทางท่องเที่ยว							อื่นๆ
	รวม	เครื่องบิน	รถไฟ	รถทัวร์ / รถโดยสารประจำทาง	พาหนะส่วนตัว / รถมอเตอร์	รถเช่า		
นครสวรรค์	100.0	-	-	18.7	59.7	21.6	-	-
กำแพงเพชร	100.0	0.3	0.5	16.6	74.7	7.8	0.1	0.1
พิษณุโลก	100.0	0.4	-	13.9	80.6	5.1	-	-
เพชรบูรณ์	100.0	-	1.6	9.2	68.8	20.4	-	-
นครราชสีมา	100.0	-	-	31.1	60.1	8.8	-	-
อุบลราชธานี	100.0	-	-	28.2	56.4	15.4	-	-
ขอนแก่น	100.0	-	1.2	20.3	68.1	10.4	-	-
อุดรธานี	100.0	-	-	6.3	78.1	15.6	-	-
หนองคาย	100.0	1.3	-	16.5	76.2	6.0	-	-
นครศรีธรรมราช	100.0	0.3	0.3	12.9	68.5	15.7	2.3	2.3
พังงา	100.0	-	0.4	12.8	84.6	2.2	-	-
ภูเก็ต	100.0	2.2	-	6.7	87.7	2.3	1.1	1.1
สุราษฎร์ธานี	100.0	-	-	4.6	92.2	3.2	-	-
สงขลา	100.0	1.2	1.2	16.5	59.1	22.0	-	-
ตรัง	100.0	0.1	0.1	15.4	66.4	18.0	-	-

ตารางที่ 11 ร้อยละของประชาชนที่มีอายุ 15 ปีขึ้นไปที่ใช้เดินทางท่องเที่ยว จำนวนตามพาหนะหลักที่ใช้เดินทางท่องเที่ยว ลักษณะการเดินทาง และจังหวัด (ต่อ)

ลักษณะการเดินทาง / จังหวัด	พาหนะที่ใช้เดินทางท่องเที่ยว							อื่นๆ
	รวม	เครื่องบิน	รถไฟ	รถทัวร์ / รถโดยสารประจำทาง	พาหนะส่วนตัว / รถยนต์	รถเช่า		
<b>พัตถ์ค้างคืน</b>								
กรุงเทพมหานคร	100.0	1.4	3.7	28.5	54.0	12.4	-	
สมุทรปราการ	100.0	1.2	2.0	35.5	49.9	11.4	-	
นนทบุรี	100.0	6.0	2.0	19.4	53.7	18.9	-	
ปทุมธานี	100.0	0.6	1.6	24.2	57.3	15.9	0.4	
พระนครศรีอยุธยา	100.0	-	2.6	20.1	52.9	24.4	-	
สระบุรี	100.0	0.7	0.7	27.7	58.4	12.5	-	
ระยอง	100.0	1.7	4.1	30.1	46.4	17.7	-	
ปราจีนบุรี	100.0	0.1	5.8	24.1	50.9	19.0	0.1	
นครปฐม	100.0	-	3.1	29.1	54.4	13.4	-	
สมุทรสาคร	100.0	0.7	2.5	36.3	44.2	16.3	-	
ชลบุรี	100.0	0.5	-	26.4	63.1	10.0	-	
ระยอง	100.0	0.4	-	24.4	52.0	23.2	-	
จันทบุรี	100.0	0.5	-	33.4	49.5	16.6	-	
ตราด	100.0	0.4	-	29.5	52.3	17.8	-	
เชียงใหม่	100.0	2.2	1.5	21.0	48.2	27.1	-	
ลำพูน	100.0	-	0.5	26.6	53.5	19.4	-	
ลำปาง	100.0	0.7	1.7	26.5	53.2	17.9	-	
เชียงราย	100.0	0.4	-	42.9	37.8	18.9	-	



ตารางที่ 11 ร้อยละของประชาชนที่มีอายุ 15 ปีขึ้นไปที่ใช้เดินทางท่องเที่ยว จำนวนตามพาหนะหลักที่ใช้เดินทางท่องเที่ยว ลักษณะการเดินทาง และจังหวัด (ต่อ)

ลักษณะการเดินทาง / จังหวัด	พาหนะที่ใช้เดินทางท่องเที่ยว							อื่นๆ
	รวม	เครื่องบิน	รถไฟ	รถทัวร์ / รถโดยสารประจำทาง	พาหนะส่วนตัว / รถมอเตอร์	รถเช่า		
นครสวรรค์	100.0	0.2	0.4	25.9	57.1	16.2	0.2	
กำแพงเพชร	100.0	0.6	-	29.6	54.4	15.0	0.4	
พิษณุโลก	100.0	-	2.5	40.2	45.8	11.5	-	
เพชรบูรณ์	100.0	1.3	0.6	31.1	40.7	26.3	-	
นครราชสีมา	100.0	2.3	1.7	33.3	46.7	16.0	-	
อุบลราชธานี	100.0	1.3	5.1	39.3	34.7	19.3	0.3	
ขอนแก่น	100.0	0.9	-	30.6	45.0	23.5	-	
อุดรธานี	100.0	1.5	7.3	27.5	44.4	19.3	-	
หนองคาย	100.0	-	1.3	44.9	43.6	10.2	-	
นครศรีธรรมราช	100.0	0.8	11.4	29.6	40.1	17.7	0.4	
พังงา	100.0	1.7	-	25.2	60.2	12.8	0.1	
ภูเก็ต	100.0	9.1	0.6	35.8	48.3	5.7	0.5	
สุราษฎร์ธานี	100.0	1.4	6.6	27.3	58.0	6.7	-	
สงขลา	100.0	5.0	5.4	27.5	39.7	22.4	-	
ตรัง	100.0	1.7	9.9	35.4	39.1	13.9	-	

หมายเหตุ : - มีข้อมูลจำนวนเล็กน้อย

ตารางที่ 12 ร้อยละของประชาชนที่มีอายุ 15 ปีขึ้นไปที่เดินทางท่องเที่ยวแบบพักค้างคืน จำแนกตามสถานที่ที่ใช้พักแรม และจังหวัด

จังหวัด	สถานที่ที่ใช้พักแรม											
	รวม	โรงแรม	เกสต์เฮาส์	รีสอร์ต	บังกะโล	โฮมสเตย์	ที่พักของ อุทยาน แห่งชาติ	บ้านพัก รับรองของ ราชการ/ เอกชน	วัด/สถานที่ ปฏิบัติธรรม	บ้าน/ที่พัก ของครอบครัว / บ้านญาติ / บ้านเพื่อน	โรงพยาบาล	อื่นๆ
<b>รวม</b>												
กรุงเทพมหานคร	100.0	17.1	1.4	9.3	5.3	0.8	1.7	0.7	1.1	62.3	-	0.3
สมุทรปราการ	100.0	9.1	0.2	8.4	1.6	0.2	1.3	0.4	1.5	76.4	-	0.9
นนทบุรี	100.0	20.6	0.8	11.9	6.8	1.5	0.8	1.1	2.4	54.1	-	-
ปทุมธานี	100.0	17.5	0.6	12.0	3.8	0.6	0.3	0.5	3.4	60.1	-	1.2
พระนครศรีอยุธยา	100.0	11.8	-	15.0	6.2	-	2.4	1.9	3.9	55.6	0.3	2.9
สระบุรี	100.0	10.3	-	6.5	5.1	0.7	1.3	1.3	3.0	71.5	-	0.3
ฉะเชิงเทรา	100.0	12.0	-	10.7	3.4	-	0.9	0.3	7.0	62.7	0.9	2.0
ปราจีนบุรี	100.0	11.5	1.5	5.0	3.3	0.1	0.9	0.1	3.0	70.8	1.5	2.3
นครปฐม	100.0	9.6	0.4	7.2	5.6	0.2	0.6	0.5	5.0	70.1	0.2	0.6
สมุทรสาคร	100.0	5.6	-	11.2	4.2	0.5	0.7	1.6	1.2	73.2	-	1.8
ชลบุรี	100.0	8.5	1.1	8.9	3.3	0.9	3.4	0.6	3.7	68.5	-	1.1
ระยอง	100.0	10.9	0.2	16.6	-	2.1	1.9	0.9	6.1	59.2	-	2.1
จันทบุรี	100.0	16.0	0.7	7.2	0.6	0.6	1.4	1.8	8.7	61.4	0.4	1.2
ตราด	100.0	10.9	0.2	6.7	1.0	1.8	1.0	3.0	6.7	65.7	1.8	1.2
เชียงใหม่	100.0	16.8	2.9	8.7	5.5	0.6	1.8	3.9	6.7	51.6	-	1.5
ลำพูน	100.0	20.4	2.4	2.1	2.1	1.3	2.1	6.1	1.3	61.4	-	0.8
ลำปาง	100.0	18.5	0.6	5.9	2.1	1.7	1.9	1.4	2.7	63.9	-	1.3
เชียงราย	100.0	19.9	0.7	3.9	1.1	-	2.0	1.4	3.0	63.9	2.1	2.0

ตารางที่ 12 ร้อยละของประชาชนที่มีอายุ 15 ปีขึ้นไปที่เดินทางท่องเที่ยวแบบพักค้างคืน จำแนกตามสถานที่ที่ใช้พักผ่อน และจังหวัด (ต่อ)

จังหวัด	สถานที่ที่ใช้พักผ่อน											
	รวม	โรงแรม	เกสต์เฮาส์	รีสอร์ต	บังกะโล	โฮมสเตย์	ที่พักของ อุทยาน แห่งชาติ	บ้านพัก รับรองของ ราชการ / เอกชน	วัด / สถานที่ ปฏิบัติธรรม	บ้าน / ที่พัก ของครอบครัว / บ้านญาติ / บ้านเพื่อน	โรงพยาบาล	อื่นๆ
นครสวรรค์	100.0	22.2	-	8.1	3.0	0.2	0.8	-	1.7	62.5	-	1.5
กำแพงเพชร	100.0	9.2	0.1	12.6	1.0	1.0	1.6	1.3	2.7	68.6	1.3	0.6
พิษณุโลก	100.0	17.5	-	6.6	4.1	0.1	0.2	1.3	1.2	65.5	0.2	3.3
เพชรบูรณ์	100.0	14.0	0.7	7.5	7.8	-	0.7	4.0	9.5	53.4	0.1	2.3
นครราชสีมา	100.0	24.4	0.2	15.6	3.7	0.2	1.5	0.2	0.9	50.8	1.3	1.2
อุบลราชธานี	100.0	8.3	1.7	21.2	11.4	-	1.4	0.5	4.8	47.9	-	2.7
ขอนแก่น	100.0	13.4	0.6	14.6	3.0	0.2	5.0	2.3	7.8	53.3	-	-
อุดรธานี	100.0	20.8	1.2	6.9	4.1	1.3	0.6	2.5	2.4	58.3	-	1.9
หนองคาย	100.0	8.1	-	7.8	1.7	-	-	3.0	6.1	71.9	-	1.4
นครศรีธรรมราช	100.0	13.5	0.1	5.2	1.4	1.2	1.0	3.3	2.8	68.8	0.6	2.1
พังงา	100.0	22.7	0.2	1.5	0.2	1.5	-	-	1.2	70.3	2.4	-
ภูเก็ต	100.0	21.0	0.6	3.5	1.7	0.4	0.3	-	0.9	71.6	-	-
สุราษฎร์ธานี	100.0	21.1	-	7.1	6.9	0.6	-	0.2	0.2	60.1	3.6	0.2
สงขลา	100.0	21.4	0.7	12.2	1.5	3.8	1.0	2.0	3.7	53.4	-	0.3
ตรัง	100.0	26.8	-	4.3	0.1	0.1	1.5	2.0	0.5	61.4	1.3	2.0

หมายเหตุ : - มีข้อมูลจำนวนเล็กน้อย

ตารางที่ 13 ร้อยละของประชาชนที่มีอายุ 15 ปีขึ้นไปเดินทางท่องเที่ยว จำนวนตามวันและเวลาที่เดินทางท่องเที่ยวส่วนใหญ่มาก่อนการเดินทาง และจังหวัด

ลักษณะการเดินทาง / จังหวัด	วันและเวลาที่เดินทางท่องเที่ยวส่วนใหญ่						อื่นๆ
	รวม	วันธรรมดา	วันเสาร์อาทิตย์	วันหยุดยาว (มีวันหยุดยาวติดต่อกัน)	วันลาพักผ่อน / ลาพักร้อน	อื่นๆ	
<b>รวม</b>							
กรุงเทพมหานคร	100.0	9.6	35.4	52.2	2.2	0.6	
สมุทรปราการ	100.0	6.5	39.1	52.6	1.7	0.1	
นนทบุรี	100.0	12.3	44.4	40.2	2.9	0.2	
ปทุมธานี	100.0	10.2	51.4	36.0	1.3	1.1	
พระนครศรีอยุธยา	100.0	17.9	57.3	24.3	0.5	-	
สระบุรี	100.0	21.8	45.8	30.6	1.7	0.1	
ระยอง	100.0	22.5	45.0	30.9	0.8	0.8	
ปราจีนบุรี	100.0	38.3	43.4	17.7	0.4	0.2	
นครปฐม	100.0	20.8	39.6	39.0	0.5	0.1	
สมุทรสาคร	100.0	9.3	36.4	48.7	3.1	2.5	
ชลบุรี	100.0	9.0	34.5	54.5	2.0	-	
ระยอง	100.0	24.9	28.5	41.7	4.5	0.4	
จันทบุรี	100.0	51.7	26.7	20.9	0.4	0.3	
ตราด	100.0	37.3	40.4	20.8	1.5	-	
เชียงใหม่	100.0	34.4	41.5	22.3	1.0	0.8	
ลำพูน	100.0	31.0	46.0	21.5	1.3	0.2	
ลำปาง	100.0	37.4	30.9	29.8	0.2	1.7	
เชียงราย	100.0	42.0	34.2	21.9	1.3	0.6	

ตารางที่ 13 ร้อยละของประชาชนที่มีอายุ 15 ปีขึ้นไปที่เดินทางท่องเที่ยว จำนวนตามวันและเวลาที่เดินทางท่องเที่ยวที่เกี่ยวข้องส่วนใหญ่ ลักษณะการเดินทาง และจังหวัด (ต่อ)

ลักษณะการเดินทาง / จังหวัด	รวม	วันและเวลาที่เดินทางท่องเที่ยวส่วนใหญ่					วันลาพักผ่อน / ลาพักร้อน	อื่นๆ
		วันธรรมดา	วันเสาร์อาทิตย์	วันหยุดยาว (มีวันหยุดยาวติดต่อกัน)	วันหยุดยาว	วันลาพักผ่อน		
นครสวรรค์	100.0	27.7	47.2	21.8	0.7	2.6		
กำแพงเพชร	100.0	40.5	32.8	14.9	0.6	11.2		
พิษณุโลก	100.0	48.0	30.6	16.4	1.9	3.1		
เพชรบูรณ์	100.0	48.9	34.9	15.5	0.6	0.1		
นครราชสีมา	100.0	31.2	38.0	27.6	2.0	1.2		
อุบลราชธานี	100.0	48.0	28.7	21.5	1.6	0.2		
ขอนแก่น	100.0	22.5	51.6	23.4	1.2	1.3		
อุดรธานี	100.0	41.2	35.8	22.4	0.6	-		
หนองคาย	100.0	37.1	33.1	23.3	0.7	5.8		
นครศรีธรรมราช	100.0	64.9	18.0	16.2	0.2	0.7		
พังงา	100.0	35.0	52.9	5.3	1.7	5.1		
ภูเก็ต	100.0	28.0	15.9	44.1	10.9	1.1		
สุราษฎร์ธานี	100.0	31.8	30.8	33.9	3.2	0.3		
สงขลา	100.0	40.0	31.4	23.8	1.9	2.9		
ตรัง	100.0	52.4	35.8	10.5	0.9	0.4		

ตารางที่ 13 ร้อยละของประชาชนที่มีอายุ 15 ปีขึ้นไปที่เดินทางท่องเที่ยว จำนวนตามวันและเวลาที่เดินทางท่องเที่ยวที่เกี่ยวข้องกับส่วนใหญ่มากที่สุด และจังหวัด (ต่อ)

ลักษณะการเดินทาง / จังหวัด	วันและเวลาที่เดินทางท่องเที่ยวส่วนใหญ่						วันลาพักผ่อน / ลาพักร้อน	อื่นๆ
	รวม	วันธรรมดา	วันเสาร์อาทิตย์	วันหยุดยาว (มีวันหยุดยาวติดต่อกัน)	วันหยุดยาว	วันลาพักผ่อน		
<b>ไม่พักค้างคืน</b>								
กรุงเทพมหานคร	100.0	8.1	68.4	21.1	1.1	1.3		
สมุทรปราการ	100.0	9.0	67.1	23.2	0.5	0.2		
นนทบุรี	100.0	13.5	71.4	13.4	1.7	-		
ปทุมธานี	100.0	9.0	74.8	15.5	0.7	-		
พระนครศรีอยุธยา	100.0	22.7	66.6	10.1	0.6	-		
สระบุรี	100.0	25.0	58.6	15.5	0.9	-		
ระยอง	100.0	19.4	56.5	21.9	0.9	1.3		
ปราจีนบุรี	100.0	32.1	59.4	8.0	0.4	0.1		
นครปฐม	100.0	21.6	60.9	17.5	-	-		
สมุทรสาคร	100.0	9.9	59.1	22.3	5.0	3.7		
ชลบุรี	100.0	9.2	65.9	22.8	2.1	-		
ระยอง	100.0	30.0	58.7	10.5	0.8	-		
จันทบุรี	100.0	54.0	35.4	9.5	0.9	0.2		
ตราด	100.0	36.8	54.6	8.6	-	-		
เชียงใหม่	100.0	31.9	54.9	12.4	-	0.8		
ลำพูน	100.0	27.8	54.8	16.5	0.6	0.3		
ลำปาง	100.0	32.1	45.9	21.6	-	0.4		
เชียงราย	100.0	46.8	40.5	12.5	0.2	-		

ตารางที่ 13 ร้อยละของประชาชนที่มีอายุ 15 ปีขึ้นไปเดินทางท่องเที่ยว จำนวนตามวันและเวลาที่เดินทางท่องเที่ยว ส่วนใหญ่ ลักษณะการเดินทาง และจังหวัด (ต่อ)

ลักษณะการเดินทาง / จังหวัด	รวม	วันและเวลาที่เดินทางท่องเที่ยวส่วนใหญ่					วันลาพักผ่อน / ลาพักร้อน	อื่นๆ
		วันธรรมดา	วันเสาร์อาทิตย์	วันหยุดยาว (มีวันหยุดยาวติดต่อกัน)	วันหยุดยาว	วันลาพักผ่อน		
นครสวรรค์	100.0	37.0	43.4	14.4	-	5.2		
กำแพงเพชร	100.0	42.2	38.8	8.8	0.6	9.6		
พิษณุโลก	100.0	50.7	39.9	3.0	0.4	6.0		
เพชรบูรณ์	100.0	55.7	36.5	7.5	-	0.3		
นครราชสีมา	100.0	33.3	39.9	24.3	2.5	-		
อุบลราชธานี	100.0	41.3	36.5	22.2	-	-		
ขอนแก่น	100.0	17.8	66.8	13.7	0.5	1.2		
อุดรธานี	100.0	26.7	48.8	24.5	-	-		
หนองคาย	100.0	22.5	54.3	19.2	0.7	3.3		
นครศรีธรรมราช	100.0	65.8	18.9	13.0	-	2.3		
พังงา	100.0	29.2	61.3	3.0	1.4	5.1		
ภูเก็ต	100.0	40.5	39.7	13.2	6.6	-		
สุราษฎร์ธานี	100.0	29.5	48.5	19.7	1.3	1.0		
สงขลา	100.0	41.8	41.0	14.4	-	2.8		
ตรัง	100.0	53.6	39.7	4.8	1.3	0.6		

ตารางที่ 13 ร้อยละของประชาชนที่มีอายุ 15 ปีขึ้นไปที่เดินทางท่องเที่ยว จำนวนตามวันและเวลาที่เดินทางท่องเที่ยวที่เกี่ยวข้องกับส่วนใหญ่อุบัติการณ์การเดินทาง และจังหวัด (ต่อ)

ลักษณะการเดินทาง / จังหวัด	วันและเวลาที่เดินทางท่องเที่ยวส่วนใหญ่						
	รวม	วันธรรมดา	วันเสาร์อาทิตย์	วันหยุดยาว (มีวันหยุดยาวติดต่อกัน)	วันลาพักผ่อน / ลาพักร้อน	อื่นๆ	
<b>พักค้างคืน</b>							
กรุงเทพมหานคร	100.0	10.4	19.7	66.9	2.7	0.3	
สมุทรปราการ	100.0	4.7	18.1	74.7	2.5	-	
นนทบุรี	100.0	11.5	24.4	60.1	3.7	0.3	
ปทุมธานี	100.0	11.1	30.9	54.1	1.8	2.1	
พระนครศรีอยุธยา	100.0	10.3	42.7	46.7	0.3	-	
สระบุรี	100.0	18.8	34.3	44.2	2.4	0.3	
ระยอง	100.0	26.5	29.7	43.0	0.8	-	
ปราจีนบุรี	100.0	43.8	29.2	26.3	0.5	0.2	
นครปฐม	100.0	20.0	21.1	57.8	0.9	0.2	
สมุทรสาคร	100.0	8.7	15.1	73.4	1.4	1.4	
ชลบุรี	100.0	8.9	17.4	71.7	2.0	-	
ระยอง	100.0	23.6	20.9	49.5	5.4	0.6	
จันทบุรี	100.0	50.1	21.0	28.4	0.2	0.3	
ตราด	100.0	37.8	27.8	31.6	2.8	-	
เชียงใหม่	100.0	36.5	30.1	30.7	1.9	0.8	
ลำพูน	100.0	38.7	24.9	33.5	2.9	-	
ลำปาง	100.0	41.3	20.1	35.7	0.3	2.6	
เชียงราย	100.0	38.3	29.5	29.1	2.1	1.0	



ตารางที่ 13 ร้อยละของประชาชนที่มีอายุ 15 ปีขึ้นไปที่เดินทางท่องเที่ยว จำนวนตามวันและเวลาที่เดินทางท่องเที่ยวที่เกี่ยวข้องกับวันหยุดพักผ่อน และการเดินทาง และจังหวัด (ต่อ)

ลักษณะการเดินทาง / จังหวัด	วันและเวลาที่เดินทางท่องเที่ยวส่วนใหญ่						อื่นๆ
	รวม	วันธรรมดา	วันเสาร์อาทิตย์	วันหยุดยาว (มีวันหยุดยาวติดต่อกัน)	วันลาพักผ่อน / ลาพักร้อน		
นครสวรรค์	100.0	22.5	49.3	26.0	1.1	1.1	1.1
กำแพงเพชร	100.0	38.7	26.9	20.9	0.7	12.8	12.8
พิษณุโลก	100.0	46.9	26.8	21.8	2.5	2.0	2.0
เพชรบูรณ์	100.0	46.3	34.4	18.5	0.8	-	-
นครราชสีมา	100.0	30.4	37.2	29.0	1.7	1.7	1.7
อุบลราชธานี	100.0	49.8	26.6	21.3	2.0	0.3	0.3
ขอนแก่น	100.0	28.3	33.0	35.3	2.0	1.4	1.4
อุดรธานี	100.0	54.4	23.9	20.4	1.3	-	-
หนองคาย	100.0	44.6	22.3	25.3	0.7	7.1	7.1
นครศรีธรรมราช	100.0	64.6	17.6	17.4	0.3	0.1	0.1
พังงา	100.0	52.2	27.9	12.1	2.7	5.1	5.1
ภูเก็ต	100.0	26.3	12.7	48.3	11.5	1.2	1.2
สุราษฎร์ธานี	100.0	32.8	22.9	40.2	4.1	-	-
สงขลา	100.0	39.4	28.8	26.4	2.5	2.9	2.9
ตรัง	100.0	51.2	31.4	16.8	0.5	0.1	0.1

หมายเหตุ : - มีข้อมูลจำนวนเล็กน้อย

ตารางที่ 14 ร้อยละของประชาชนที่มีอายุ 15 ปีขึ้นไปที่ใช้เส้นทางท่องเที่ยวแบบพักค้างคืน จำแนกตามจำนวนวันที่เดินทางท่องเที่ยวส่วนใหญ่ และจังหวัด

จังหวัด	ค่าเฉลี่ยของ จำนวนวันที่ เดินทาง ท่องเที่ยว (วัน)	จำนวนวันที่เดินทางท่องเที่ยวส่วนใหญ่								
		รวม	2 วัน	3 วัน	4 วัน	5 วัน	6 วัน	7 วัน	8 วันขึ้นไป	
รวม										
กรุงเทพมหานคร	3.0	100.0	30.1	37.1	14.3	10.9	1.2	5.3	1.1	
สมุทรปราการ	2.4	100.0	22.3	38.4	20.4	11.5	0.8	5.6	1.0	
นนทบุรี	2.4	100.0	28.0	37.6	14.9	14.0	1.2	3.2	1.1	
ปทุมธานี	3.3	100.0	31.4	39.8	16.0	8.1	0.2	3.0	1.5	
พระนครศรีอยุธยา	3.2	100.0	52.7	33.4	9.2	2.2	0.5	1.4	0.6	
สระบุรี	3.0	100.0	41.5	28.5	13.3	9.0	0.9	4.4	2.4	
ระยอง	2.9	100.0	31.4	33.3	10.2	13.0	2.0	4.6	5.5	
ปราจีนบุรี	2.4	100.0	44.5	27.9	7.2	7.3	0.8	6.1	6.2	
นครปฐม	3.2	100.0	41.5	28.8	9.3	8.9	2.0	5.0	4.5	
สมุทรสาคร	2.2	100.0	20.1	40.9	16.3	13.7	1.1	6.5	1.4	
ชลบุรี	3.1	100.0	16.6	31.3	18.3	18.9	3.5	5.8	5.6	
ระยอง	2.4	100.0	26.0	27.4	16.2	13.9	1.2	11.1	4.2	
จันทบุรี	2.6	100.0	37.2	29.4	7.7	9.0	1.1	11.0	4.6	
ตราด	2.8	100.0	43.7	24.0	7.1	9.6	0.8	6.6	8.2	
เชียงใหม่	2.3	100.0	40.2	27.1	12.3	6.9	1.6	7.4	4.5	
ลำพูน	3.4	100.0	30.6	33.6	16.8	6.9	2.3	2.6	7.1	
ลำปาง	3.1	100.0	43.7	26.7	7.8	9.1	-	5.3	7.4	
เชียงราย	2.0	100.0	30.9	30.1	15.3	11.9	1.3	4.4	6.1	

ตารางที่ 14 ร้อยละของประชาชนที่มีอายุ 15 ปีขึ้นไปที่ใช้เส้นทางท่องเที่ยวแบบพักค้างคืน จำแนกตามจำนวนวันที่เดินทางท่องเที่ยวส่วนใหญ่ และจังหวัด (ต่อ)

จังหวัด	ค่าเฉลี่ยของ จำนวนวันที่ เดินทาง ท่องเที่ยว (วัน)	จำนวนวันที่เดินทางท่องเที่ยวส่วนใหญ่							
		รวม	2 วัน	3 วัน	4 วัน	5 วัน	6 วัน	7 วัน	8 วันขึ้นไป
นครสวรรค์	2.0	100.0	66.6	19.8	2.6	3.2	-	6.1	1.7
กำแพงเพชร	3.1	100.0	42.7	28.1	9.0	6.2	1.0	6.0	7.0
พิจิตร โลก	2.8	100.0	50.9	25.3	5.5	5.7	0.6	4.7	7.3
เพชรบูรณ์	2.6	100.0	50.2	30.3	6.2	6.9	-	3.7	2.7
นครราชสีมา	1.9	100.0	48.4	35.1	5.3	6.5	-	2.7	2.0
อุบลราชธานี	2.5	100.0	27.9	25.4	14.3	5.2	0.8	14.1	12.3
ขอนแก่น	2.4	100.0	49.1	27.8	10.4	7.3	1.5	1.2	2.7
อุดรธานี	2.1	100.0	44.1	26.5	4.3	10.8	-	8.7	5.6
หนองคาย	2.2	100.0	40.2	22.3	5.7	14.9	0.7	7.8	8.4
นครศรีธรรมราช	2.6	100.0	25.5	24.8	14.5	11.0	2.7	9.2	12.3
พังงา	5.8	100.0	35.0	23.3	9.7	11.9	0.5	8.9	10.7
ภูเก็ต	3.3	100.0	17.8	23.2	12.7	11.7	2.5	18.8	13.3
สุราษฎร์ธานี	2.8	100.0	36.6	28.3	11.3	12.9	1.8	5.8	3.3
สงขลา	2.3	100.0	28.4	19.9	10.0	14.2	2.4	12.3	12.8
ตรัง	3.1	100.0	47.3	24.4	2.5	9.9	0.4	8.6	6.9

หมายเหตุ : - มีข้อมูลจำนวนเล็กน้อย

ตารางที่ 15 ร้อยละของประชาชนที่มีอายุ 15 ปีขึ้นไปที่เดินทางท่องเที่ยว จำนวนตามค่าใช้จ่ายในการเดินทางท่องเที่ยวครั้ง/ทริปล่าสุดก่อน ลักษณะการเดินทางท่องเที่ยว และจังหวัด

ลักษณะการเดินทาง / จังหวัด	ค่าใช้จ่ายในการเดินทางท่องเที่ยวครั้ง/ทริปล่าสุดก่อน											
	รวม	ต่ำกว่า 500 บาท	501 - 1,000 บาท	1,001 - 1,500 บาท	1,501 - 2,000 บาท	2,001 - 2,500 บาท	2,501 - 3,000 บาท	3,001 - 3,500 บาท	3,501 - 4,000 บาท	4,001 - 4,500 บาท	4,501 - 5,000 บาท	มากกว่า 5,000 บาท
ค่าใช้จ่ายเฉลี่ยใน												
การเดินทาง	3,209.4	10.8	19.5	8.9	15.3	3.6	13.2	1.7	5.6	0.6	8.4	12.4
ท่องเที่ยวครั้ง/ทริปล่าสุดก่อน	2,841.9	17.1	21.7	9.8	13.7	3.1	11.1	2.0	3.8	0.3	5.7	11.7
รวม	2,280.3	21.5	22.8	13.2	13.4	2.0	10.4	1.6	2.0	0.5	4.5	8.1
กรุงเทพมหานคร	1,750.2	23.5	27.3	10.0	18.6	2.7	8.1	1.2	1.7	-	4.1	2.8
พระนครศรีอยุธยา	1,316.2	42.1	29.7	8.8	7.5	2.4	4.0	0.7	0.7	0.2	1.1	2.8
สระบุรี	1,512.2	30.8	28.9	13.9	10.2	3.7	4.6	1.7	1.7	0.3	1.5	2.7
ฉะเชิงเทรา	2,058.7	26.2	24.0	11.9	14.6	4.3	7.7	1.2	1.2	-	4.2	4.7
ปราจีนบุรี	1,899.1	34.7	25.6	11.6	9.3	3.9	6.5	0.6	2.2	0.1	2.6	2.9
นครปฐม	1,489.1	30.6	29.6	12.0	12.4	2.5	6.6	1.4	1.3	0.4	1.8	1.4
สมุทรสาคร	1,970.1	33.3	18.6	8.9	12.1	3.8	7.3	1.8	3.6	0.2	5.4	5.0
ชลบุรี	2,861.1	13.9	21.7	10.0	11.2	3.2	11.9	2.3	8.6	0.8	6.7	9.7
ระยอง	4,154.5	11.7	15.7	4.9	18.3	2.6	12.5	0.5	5.6	0.5	10.9	16.8
จันทบุรี	2,371.5	27.4	25.8	8.4	13.5	2.2	7.7	1.3	2.5	0.4	4.0	6.8
ตราด	2,637.7	12.8	27.7	10.4	15.8	2.1	11.7	0.2	2.9	0.1	6.5	9.8
เชียงใหม่	3,197.2	23.4	17.1	10.4	16.5	2.9	8.9	1.1	1.7	1.1	7.5	9.4
ลำพูน	974.0	57.7	18.5	9.6	7.3	-	4.0	-	0.3	-	1.9	0.7
ลำปาง	2,588.7	22.6	22.2	9.1	16.6	2.5	10.9	0.2	2.0	-	8.7	5.2
เชียงราย	2,495.8	25.8	32.3	7.6	8.9	2.0	9.3	1.3	3.0	0.1	5.6	4.1

ตารางที่ 15 ร้อยละของประชาชนที่มีอายุ 15 ปีขึ้นไปที่เดินทางท่องเที่ยว จำนวนตามค่าใช้จ่ายในการเดินทางท่องเที่ยวครั้ง/ทริปล่าสุดก่อน ลักษณะการเดินทางท่องเที่ยว และจังหวัด (ต่อ)

ลักษณะการเดินทาง / จังหวัด	ค่าใช้จ่ายเฉลี่ยใน											
	รวม	ต่ำกว่า 500 บาท	501 - 1,000 บาท	1,001 - 1,500 บาท	1,501 - 2,000 บาท	2,001 - 2,500 บาท	2,501 - 3,000 บาท	3,001 - 3,500 บาท	3,501 - 4,000 บาท	4,001 - 4,500 บาท	4,501 - 5,000 บาท	มากกว่า 5,000 บาท
นครสวรรค์	1,803.3	37.2	21.3	12.5	12.8	2.0	8.4	0.6	1.2	0.5	1.2	2.3
กำแพงเพชร	1,816.5	30.4	23.6	7.6	15.0	3.1	8.1	1.5	2.6	0.6	4.7	2.8
พิษณุโลก	1,981.0	30.2	25.1	12.7	10.9	4.4	5.9	2.3	2.4	0.1	4.3	1.7
เพชรบูรณ์	2,317.5	18.9	26.6	13.9	17.6	4.0	9.2	0.9	2.0	-	3.4	3.5
นครราชสีมา	2,597.5	28.7	25.5	8.1	13.9	0.2	7.7	0.5	0.7	0.2	5.0	9.5
อุบลราชธานี	4,028.9	13.8	24.6	9.9	17.5	0.6	15.2	0.2	4.9	1.4	5.5	6.4
ขอนแก่น	1,781.3	37.3	26.3	8.0	9.8	3.6	4.8	0.9	2.7	0.4	2.9	3.3
อุดรธานี	2,789.0	23.9	29.4	7.8	15.3	1.4	9.0	0.5	1.3	-	5.6	5.8
หนองคาย	1,978.1	28.4	26.4	12.1	10.1	2.7	9.4	0.9	0.2	1.1	6.5	2.2
นครศรีธรรมราช	3,100.7	20.9	21.4	10.8	15.4	1.7	8.4	0.6	3.1	0.6	7.7	9.4
พังงา	2,567.9	17.1	28.6	13.2	15.7	1.1	9.3	0.1	2.2	-	6.3	6.4
ภูเก็ต	4,856.1	6.4	15.4	7.3	12.4	2.8	13.6	1.4	4.5	1.2	12.0	23.0
สุราษฎร์ธานี	3,390.1	19.6	17.4	7.9	12.3	5.2	11.7	1.5	4.1	0.1	7.6	12.6
สงขลา	4,194.6	100.0	29.4	16.7	4.9	7.8	10.4	-	5.4	-	6.1	18.4
ตรัง	3,182.3	100.0	24.0	19.6	8.3	12.3	11.5	0.5	2.6	0.4	8.5	9.7

ตารางที่ 15 ร้อยละของประชาชนที่มีอายุ 15 ปีขึ้นไปที่เดินทางท่องเที่ยว จำนวนตามค่าใช้จ่ายในการเดินทางท่องเที่ยวครั้ง/ทริปล่าสุดก่อน ลักษณะการเดินทางท่องเที่ยว และจังหวัด (ต่อ)

ลักษณะการเดินทาง / จังหวัด	ค่าใช้จ่ายในการเดินทางท่องเที่ยวครั้ง/ทริปล่าสุดก่อน											
	รวม	ต่ำกว่า 500 บาท	501 - 1,000 บาท	1,001 - 1,500 บาท	1,501 - 2,000 บาท	2,001 - 2,500 บาท	2,501 - 3,000 บาท	3,001 - 3,500 บาท	3,501 - 4,000 บาท	4,001 - 4,500 บาท	4,501 - 5,000 บาท	มากกว่า 5,000 บาท
ค่าใช้จ่ายเฉลี่ยใน												
การเดินทาง	1,553.4	24.8	34.6	9.8	12.7	2.2	8.3	0.7	1.6	-	3.1	2.2
ท่องเที่ยวครั้ง/ทริปล่าสุดก่อน (บาท)	1,279.9	34.3	34.6	10.8	11.5	1.0	3.6	0.3	0.2	0.2	2.0	1.5
กรุงเทพมหานคร	1,171.2	36.5	29.2	13.1	9.3	1.2	6.5	1.3	0.8	-	1.3	0.8
ปทุมธานี	1,039.8	43.7	34.8	5.7	10.3	0.7	1.6	0.7	-	-	1.5	1.0
พระนครศรีอยุธยา	830.0	56.7	30.6	6.2	4.5	0.2	0.2	-	0.6	-	0.2	0.8
สระบุรี	965.8	46.9	27.0	10.5	8.8	2.8	2.2	0.5	0.3	0.4	0.3	0.3
ฉะเชิงเทรา	1,155.9	37.8	27.2	14.9	12.0	3.3	4.1	-	-	-	-	0.7
ปราจีนบุรี	1,271.3	50.7	24.6	6.5	5.9	4.5	2.8	0.9	0.1	-	2.9	1.1
นครปฐม	824.5	47.5	35.4	9.6	5.3	0.8	1.3	-	0.1	-	-	-
สมุทรสาคร	966.7	59.3	20.6	7.1	6.0	2.4	2.9	-	-	-	1.0	0.7
ชลบุรี	1,347.3	28.0	34.0	13.6	10.1	1.0	5.3	1.2	3.2	1.0	1.5	1.1
ระยอง	1,343.5	41.2	26.5	7.9	10.4	-	8.8	-	0.8	-	3.6	0.8
จันทบุรี	1,366.1	43.5	28.2	6.4	12.5	0.7	4.7	0.3	1.0	0.2	1.0	1.5
ตราด	1,642.2	19.0	37.1	10.7	16.2	1.8	8.9	0.2	2.0	-	3.0	1.1
เชียงใหม่	1,374.0	35.2	27.8	12.0	13.7	1.3	5.2	-	0.6	-	1.7	2.5
ลำพูน	660.1	68.8	18.2	7.7	3.6	-	0.9	-	-	-	0.6	0.2
ลำปาง	1,380.5	29.4	35.9	8.9	17.0	0.9	3.6	-	0.4	-	1.9	2.0
เชียงราย	1,013.3	44.3	45.0	3.3	5.8	0.4	0.6	-	-	-	0.2	0.4

ตารางที่ 15 ร้อยละของประชาชนที่มีอายุ 15 ปีขึ้นไปที่เดินทางท่องเที่ยว จำนวนตามค่าใช้จ่ายในการเดินทางท่องเที่ยวครั้ง/ทริปล่าสุดก่อน ลักษณะการเดินทางท่องเที่ยว และจังหวัด (ต่อ)

ลักษณะการเดินทาง / จังหวัด	ค่าใช้จ่ายในการเดินทางท่องเที่ยวครั้ง/ทริปล่าสุดก่อน											
	รวม	ต่ำกว่า 500 บาท	501 - 1,000 บาท	1,001 - 1,500 บาท	1,501 - 2,000 บาท	2,001 - 2,500 บาท	2,501 - 3,000 บาท	3,001 - 3,500 บาท	3,501 - 4,000 บาท	4,001 - 4,500 บาท	4,501 - 5,000 บาท	มากกว่า 5,000 บาท
นครสวรรค์	940.9	55.7	20.6	10.2	9.8	0.4	3.0	-	-	-	0.3	-
กำแพงเพชร	1,350.0	43.4	24.5	8.2	9.7	2.3	6.0	1.4	1.2	0.1	1.4	1.8
พิษณุโลก	720.6	61.8	24.5	8.8	2.5	2.0	-	-	-	0.4	-	-
เพชรบูรณ์	1,443.5	29.0	28.0	20.7	9.1	1.6	6.9	-	-	-	3.1	1.6
นครราชสีมา	1,089.4	56.3	21.9	5.6	8.1	-	4.7	-	-	0.6	-	2.8
อุบลราชธานี	2,316.7	23.3	32.6	3.4	31.9	-	1.0	-	3.4	-	1.0	3.4
ขอนแก่น	872.6	53.3	30.6	5.6	3.8	3.1	2.7	0.5	0.2	-	-	0.2
อุดรธานี	1,289.9	33.3	40.0	7.7	10.3	1.0	5.3	-	-	-	2.4	-
หนองคาย	1,311.3	45.7	30.0	12.9	1.4	4.3	1.4	-	-	-	-	4.3
นครศรีธรรมราช	1,322.9	33.9	27.4	12.5	12.7	2.8	5.1	-	3.1	-	1.4	1.1
พังงา	1,701.4	19.7	35.0	16.2	14.6	1.4	7.0	-	2.0	-	2.2	1.9
ภูเก็ต	1,204.2	26.5	39.5	13.1	14.3	-	3.3	1.1	2.2	-	-	-
สุราษฎร์ธานี	1,367.5	42.1	21.7	6.4	8.5	6.6	7.1	2.4	2.9	-	1.3	1.0
สงขลา	801.8	67.5	20.5	3.2	1.6	-	5.9	-	-	-	1.3	-
ตรัง	1,454.8	37.7	25.9	9.6	10.2	3.1	9.0	0.1	1.0	-	2.3	1.1

ตารางที่ 15 ร้อยละของประชาชนที่มีอายุ 15 ปีขึ้นไปที่เดินทางท่องเที่ยว จำนวนตามค่าใช้จ่ายในการเดินทางท่องเที่ยวครั้ง/ทริปล่าสุดก่อน ลักษณะการเดินทางท่องเที่ยว และจังหวัด (ต่อ)

ลักษณะการเดินทาง / จังหวัด	ค่าใช้จ่ายในการเดินทางท่องเที่ยวครั้ง/ทริปล่าสุดก่อน											
	รวม	ต่ำกว่า 500 บาท	501 - 1,000 บาท	1,001 - 1,500 บาท	1,501 - 2,000 บาท	2,001 - 2,500 บาท	2,501 - 3,000 บาท	3,001 - 3,500 บาท	3,501 - 4,000 บาท	4,001 - 4,500 บาท	4,501 - 5,000 บาท	มากกว่า 5,000 บาท
ค่าใช้จ่ายเฉลี่ยใน												
การเดินทาง	3,989.4	2.8	12.7	8.6	16.7	4.3	15.7	2.2	7.6	0.8	11.1	17.5
ท่องเที่ยวครั้ง/ทริปล่าสุดก่อน (บาท)	4,018.2	3.9	11.9	9.0	15.4	4.6	16.9	3.3	6.6	0.4	8.6	19.4
กรุงเทพมหานคร	3,086.0	9.3	18.4	13.4	16.6	2.7	13.4	1.9	3.0	0.9	6.9	13.5
ปทุมธานี	2,371.6	5.7	20.7	13.7	25.8	4.6	13.8	1.6	3.2	-	6.4	4.5
พระนครศรีอยุธยา	2,043.6	17.6	29.1	13.0	12.5	6.0	10.1	1.8	0.8	0.5	2.6	6.0
สระบุรี	1,995.6	15.2	31.1	17.1	11.6	4.5	6.8	2.9	2.9	0.3	2.7	4.9
ฉะเชิงเทรา	3,157.4	10.8	19.8	8.0	18.0	5.5	12.5	2.7	2.9	-	9.8	10.0
ปราจีนบุรี	2,484.1	16.8	27.8	16.8	13.0	3.6	10.2	0.2	4.2	0.2	2.4	4.8
นครปฐม	2,038.4	15.7	24.7	14.2	18.7	3.9	11.1	2.6	2.3	0.8	3.4	2.6
สมุทรสาคร	2,940.6	7.9	16.8	10.7	18.1	5.2	11.5	3.5	7.0	0.5	9.6	9.2
ชลบุรี	3,663.7	6.3	15.0	8.1	11.7	4.4	15.4	3.0	11.5	0.7	9.5	14.4
ระยอง	4,853.5	3.4	13.2	4.2	20.4	3.2	13.6	0.7	6.8	0.7	12.8	21.0
จันทบุรี	3,013.0	13.8	25.4	9.7	14.7	3.2	10.0	2.0	3.6	0.6	6.3	10.7
ตราด	3,399.8	6.7	19.8	10.2	15.5	2.5	14.3	0.2	3.6	0.2	9.6	17.4
เชียงใหม่	4,489.8	12.5	8.3	9.2	19.1	4.2	12.1	2.1	2.7	2.0	12.4	15.4
ลำพูน	1,778.9	24.1	22.2	15.9	17.5	-	12.2	-	0.8	-	5.3	2.0
ลำปาง	3,424.8	13.0	13.7	9.9	17.3	3.8	16.7	0.3	3.3	-	14.2	7.8
เชียงราย	3,284.2	10.9	23.1	10.8	11.3	3.3	16.0	2.3	5.4	0.1	9.8	7.0



ตารางที่ 15 ร้อยละของประชาชนที่มีอายุ 15 ปีขึ้นไปที่เดินทางท่องเที่ยว จำนวนตามค่าใช้จ่ายในการเดินทางท่องเที่ยวครั้ง/ทริปล่าสุดก่อน ลักษณะการเดินทางท่องเที่ยว และจังหวัด (ต่อ)

ลักษณะการเดินทาง / จังหวัด	รวม	ค่าใช้จ่ายในการเดินทางท่องเที่ยวครั้ง/ทริปล่าสุดก่อน										
		ต่ำกว่า 500 บาท	501 - 1,000 บาท	1,001 - 1,500 บาท	1,501 - 2,000 บาท	2,001 - 2,500 บาท	2,501 - 3,000 บาท	3,001 - 3,500 บาท	3,501 - 4,000 บาท	4,001 - 4,500 บาท	4,501 - 5,000 บาท	มากกว่า 5,000 บาท
นครสวรรค์	100.0	22.7	23.0	14.6	15.2	3.1	12.1	1.0	2.0	0.8	1.8	3.7
กำแพงเพชร	100.0	16.6	22.9	7.0	20.6	3.8	10.4	1.6	4.1	1.1	8.1	3.8
พิษณุโลก	100.0	13.2	27.2	15.1	14.9	5.7	8.5	3.3	3.4	-	6.2	2.5
เพชรบูรณ์	100.0	14.2	26.4	11.5	21.0	4.9	10.2	1.1	2.8	-	3.6	4.3
นครราชสีมา	100.0	13.8	28.5	9.6	17.0	0.2	9.4	0.7	0.9	-	7.2	12.7
อุบลราชธานี	100.0	7.1	23.7	12.1	14.3	0.8	19.8	0.3	5.5	1.9	7.0	7.5
ขอนแก่น	100.0	16.4	21.4	11.2	17.3	4.2	7.4	1.5	5.9	0.9	6.5	7.3
อุดรธานี	100.0	10.1	21.3	8.3	21.1	1.9	13.1	1.0	2.5	-	9.1	11.6
หนองคาย	100.0	15.6	26.3	12.4	14.9	2.1	13.8	1.4	0.3	1.7	10.1	1.4
นครศรีธรรมราช	100.0	13.1	20.1	10.6	17.0	1.4	9.9	0.8	3.2	0.8	10.3	12.8
พังงา	100.0	8.9	9.7	4.4	18.8	0.3	16.1	0.3	2.9	-	18.8	19.8
ภูเก็ต	100.0	3.3	12.1	6.5	12.2	3.2	15.1	1.5	4.8	1.4	13.7	26.2
สุราษฎร์ธานี	100.0	7.7	15.9	8.8	14.3	4.6	14.0	1.2	4.7	0.2	10.6	18.0
สงขลา	100.0	15.8	16.5	5.6	9.9	1.2	12.0	-	7.1	-	7.6	24.3
ตรัง	100.0	7.6	13.4	7.2	14.9	2.1	14.4	0.9	4.3	0.8	15.3	19.1

หมายเหตุ : - มีข้อมูลจำนวนเล็กน้อย

ตารางที่ 16 ร้อยละของประชาชนที่มีอายุ 15 ปีขึ้นไป จำแนกตามการเดินทางท่องเที่ยวต่างประเทศในรอบปี 2552 และจังหวัด

จังหวัด	การเดินทางท่องเที่ยวต่างประเทศในรอบปี 2552				ค่าเฉลี่ยของจำนวนการเดินทางท่องเที่ยวต่างประเทศต่อปี (ครั้ง/ปี)
	ไม่เดินทางท่องเที่ยว		เดินทางท่องเที่ยว		
	รวม	ต่างประเทศ	ต่างประเทศ	ต่างประเทศ	
รวม					
กรุงเทพมหานคร	100.0	94.5	5.5	1.6	
สมุทรปราการ	100.0	96.6	3.4	1.1	
นนทบุรี	100.0	95.9	4.1	1.5	
ปทุมธานี	100.0	98.0	2.0	1.7	
พระนครศรีอยุธยา	100.0	98.6	1.4	1.1	
สระบุรี	100.0	96.6	3.4	1.3	
ฉะเชิงเทรา	100.0	98.1	1.9	1.1	
ปราจีนบุรี	100.0	98.8	1.2	1.3	
นครปฐม	100.0	98.5	1.5	1.2	
สมุทรสาคร	100.0	98.3	1.7	1.6	
ชลบุรี	100.0	98.7	1.3	1.4	
ระยอง	100.0	96.4	3.6	1.2	
จันทบุรี	100.0	95.9	4.1	2.3	
ตราด	100.0	98.5	1.5	1.1	
เชียงใหม่	100.0	90.1	9.9	1.4	
ลำพูน	100.0	96.9	3.1	1.2	
ลำปาง	100.0	97.8	2.2	1.2	
เชียงราย	100.0	84.3	15.7	2.0	

ตารางที่ 16 ร้อยละของประชาชนที่มีอายุ 15 ปีขึ้นไป จำแนกตามการเดินทางท่องเที่ยวต่างประเทศในรอบปี 2552 และจังหวัด (ต่อ)

จังหวัด	การเดินทางท่องเที่ยวต่างประเทศในรอบปี 2552				ค่าเฉลี่ยของจำนวน	
	รวม	ไม่เดินทางท่องเที่ยว		การเดินทางท่องเที่ยว		
		ต่างประเทศ	ต่างประเทศ	ต่างประเทศ	ต่างประเทศต่อปี (ครั้ง/ปี)	
นครสวรรค์	100.0	98.8	1.2	1.0		
กำแพงเพชร	100.0	97.4	2.6	1.8		
พิษณุโลก	100.0	97.5	2.5	1.2		
เพชรบูรณ์	100.0	98.4	1.6	1.1		
นครราชสีมา	100.0	98.9	1.1	1.2		
อุบลราชธานี	100.0	96.0	4.0	1.4		
ขอนแก่น	100.0	97.1	2.9	1.5		
อุดรธานี	100.0	92.3	7.7	1.6		
หนองคาย	100.0	96.4	3.6	1.7		
นครศรีธรรมราช	100.0	97.3	2.7	1.1		
พังงา	100.0	98.4	1.6	1.0		
ภูเก็ต	100.0	95.1	4.9	1.2		
สุราษฎร์ธานี	100.0	99.2	0.8	1.3		
สงขลา	100.0	96.5	3.5	1.2		
ตรัง	100.0	98.3	1.7	2.1		

ตารางที่ 17 ร้อยละของประชาชนที่มีอายุ 15 ปีขึ้นไปเดินทางท่องเที่ยวต่างประเทศมากกว่าในประเทศ จำนวนตามปัจจัยที่มีผลทำให้เลือกเดินทางไปท่องเที่ยวต่างประเทศมากกว่าในประเทศ และจังหวัด

จังหวัด	การเดินทางท่องเที่ยวในประเทศและต่างประเทศ						ปัจจัยที่มีผลให้เลือกเดินทางท่องเที่ยวต่างประเทศมากกว่าในประเทศ*					
	รวม		เดินทางท่องเที่ยว		ความน่าสนใจ/		ได้รับรางวัล	มีคำแนะนำ	เพื่อทำงาน /	รายการ	ค่าใช้จ่าย	อื่นๆ
	มากกว่า	น้อยกว่า	ในประเทศ	ต่างประเทศ	แหล่งท่องเที่ยว	อยากไปเที่ยว						
กรุงเทพมหานคร	100.0	85.6	14.4	37.5	31.3	-	37.5	12.5	-	-	-	6.3
สมุทรปราการ	100.0	100.0	-	-	-	-	-	-	-	-	-	-
นนทบุรี	100.0	49.9	50.1	53.6	18.2	-	34.5	24.5	9.1	-	-	4.6
ปทุมธานี	100.0	78.0	22.0	54.0	-	-	-	73.0	-	27.0	-	-
พระนครศรีอยุธยา	100.0	100.0	-	-	-	-	-	-	-	-	-	-
สระบุรี	100.0	91.9	8.1	-	-	-	56.9	-	-	43.1	-	43.1
ฉะเชิงเทรา	100.0	97.5	2.5	-	-	-	-	100.0	-	-	-	-
ปริมินบุรี	100.0	100.0	-	-	-	-	-	-	-	-	-	-
นครปฐม	100.0	89.8	10.2	-	-	-	100.0	-	-	-	-	-
สมุทรสาคร	100.0	83.6	16.4	51.4	51.4	-	75.7	24.4	-	-	-	-
ชลบุรี	100.0	79.6	20.4	-	-	-	-	-	-	-	-	100.0
ระยอง	100.0	90.7	9.3	-	-	-	-	-	-	-	-	100.0
จันทบุรี	100.0	85.4	14.6	55.0	9.9	-	25.2	9.9	-	9.9	-	-
ตราด	100.0	83.7	16.3	-	-	-	-	34.8	-	-	-	65.2
เชียงใหม่	100.0	95.4	4.6	67.2	-	-	34.4	43.8	10.9	-	-	10.9
ลำพูน	100.0	89.4	10.6	75.0	50.0	-	-	-	25.0	-	-	-
ลำปาง	100.0	97.2	2.8	100.0	100.0	-	100.0	-	100.0	-	-	-
เชียงราย	100.0	67.7	32.3	56.9	19.5	-	31.6	16.7	0.6	8.2	-	15.5

ตารางที่ 17 ร้อยละของประชาชนที่มีอายุ 15 ปีขึ้นไปเดินทางท่องเที่ยวต่างประเทศมากกว่าในประเทศ จำนวนตามปัจจัยที่มีผลทำให้เลือกเดินทางไปท่องเที่ยวต่างประเทศมากกว่าในประเทศ และจังหวัด (ต่อ)

จังหวัด	การเดินทางท่องเที่ยวในประเทศและต่างประเทศ				ปัจจัยที่มีผลให้เลือกเดินทางท่องเที่ยวต่างประเทศมากกว่าในประเทศ*							
	รวม	เดินทางท่องเที่ยว	เดินทางท่องเที่ยว	เดินทางท่องเที่ยว	ความน่าสนใจ/	ไม่ฝัน	ได้รับรางวัล	มีคนแนะนำ	เพื่อทำงาน /	รายการ	ค่าใช้จ่าย	อื่นๆ
	มากกว่า	ภายในประเทศ	ต่างประเทศ	มากกว่า	แหล่งท่องเที่ยว	อยากไปเที่ยว	จากภารกิจ/	/เพื่อนชวน	ธุรกิจ /	ส่งเสริม	ในการท่องเที่ยว	
นครสวรรค์	100.0	-	-	-	-	-	-	-	-	-	-	-
กำแพงเพชร	100.0	98.5	1.5	-	-	-	100.0	-	-	-	-	-
พิษณุโลก	100.0	96.5	3.5	49.9	-	-	-	-	-	-	-	49.9
เพชรบูรณ์	100.0	75.5	24.5	45.9	-	-	54.1	-	-	-	-	-
นครราชสีมา	100.0	89.4	10.6	66.7	33.3	-	-	-	33.3	-	-	-
อุบลราชธานี	100.0	78.9	21.1	49.1	39.0	-	72.9	-	5.1	-	-	-
ขอนแก่น	100.0	95.3	4.7	33.3	66.6	-	33.3	-	33.3	-	-	-
อุดรธานี	100.0	70.8	29.2	20.0	9.3	-	42.2	-	22.1	-	-	20.0
หนองคาย	100.0	71.4	28.6	53.8	19.2	-	34.6	-	23.1	-	3.9	-
นครศรีธรรมราช	100.0	98.6	1.4	100.0	-	-	-	-	100.0	-	-	-
พังงา	100.0	100.0	-	-	-	-	-	-	-	-	-	-
ภูเก็ต	100.0	68.6	31.4	41.5	41.5	-	-	-	29.3	-	-	12.7
สุราษฎร์ธานี	100.0	82.8	17.2	-	-	49.9	-	-	-	-	-	49.9
สงขลา	100.0	65.7	34.3	31.4	14.9	-	22.3	-	29.7	7.4	7.4	24.0
ตรัง	100.0	87.5	12.5	50.0	16.6	-	-	-	33.2	16.6	-	-

หมายเหตุ : \* ตอบได้มากกว่า 1 คำตอบ

- มีข้อมูลจำนวนเล็กน้อย

ตารางที่ 18 ร้อยละของประชาชนที่มีอายุ 15 ปีขึ้นไป จำแนกตามช่วงเวลาส่วนใหญ่ออกเดินทางท่องเที่ยวต่างประเทศ และจังหวัด

จังหวัด	ช่วงเวลาการเดินทางท่องเที่ยวต่างประเทศ				
	รวม	มกราคม - มีนาคม	เมษายน - มิถุนายน	กรกฎาคม - กันยายน	ตุลาคม - ธันวาคม
รวม					
กรุงเทพมหานคร	100.0	17.1	31.5	15.3	36.0
สมุทรปราการ	100.0	24.5	34.2	7.7	33.5
นนทบุรี	100.0	34.1	21.0	25.4	19.5
ปทุมธานี	100.0	11.9	22.0	17.8	48.2
พระนครศรีอยุธยา	100.0	23.7	14.6	11.9	49.8
สระบุรี	100.0	18.6	16.3	23.2	41.9
ฉะเชิงเทรา	100.0	37.0	5.1	18.8	39.1
ปราจีนบุรี	100.0	33.5	24.3	2.2	40.0
นครปฐม	100.0	23.3	29.9	6.6	40.1
สมุทรสาคร	100.0	29.3	24.9	20.9	24.9
ชลบุรี	100.0	29.6	27.2	6.8	36.4
ระยอง	100.0	53.6	9.3	16.5	20.7
จันทบุรี	100.0	13.8	29.9	17.6	38.7
ตราด	100.0	2.9	22.0	21.3	53.9
เชียงใหม่	100.0	28.6	26.6	10.5	34.3
ลำพูน	100.0	24.6	12.9	2.6	59.8
ลำปาง	100.0	23.4	25.5	16.6	34.4
เชียงราย	100.0	19.0	44.1	6.4	30.5

ตารางที่ 18 ร้อยละของประชาชนที่มีอายุ 15 ปีขึ้นไป จำแนกตามช่วงเวลาส่วนใหญ่อที่เดินทางท่องเที่ยวต่างประเทศ และจังหวัด (ต่อ)

จังหวัด	ช่วงเวลาการเดินทางท่องเที่ยวต่างประเทศ					
	รวม	มกราคม - มีนาคม	เมษายน - มิถุนายน	กรกฎาคม - กันยายน	ตุลาคม - ธันวาคม	
นครสวรรค์	100.0	46.6	-	3.4	50.0	
กำแพงเพชร	100.0	18.7	23.9	14.2	43.2	
พิษณุโลก	100.0	23.1	34.9	3.5	38.4	
เพชรบูรณ์	100.0	33.1	37.7	9.9	19.2	
นครราชสีมา	100.0	17.6	38.4	10.6	33.3	
อุบลราชธานี	100.0	22.8	50.8	-	26.4	
ขอนแก่น	100.0	25.3	39.4	14.7	20.6	
อุดรธานี	100.0	30.4	42.5	8.5	18.5	
หนองคาย	100.0	29.6	38.5	9.9	22.0	
นครศรีธรรมราช	100.0	13.3	39.7	8.8	38.2	
พังงา	100.0	36.1	32.0	15.2	16.8	
ภูเก็ต	100.0	26.3	31.7	18.4	23.6	
สุราษฎร์ธานี	100.0	-	36.2	19.0	44.8	
สงขลา	100.0	21.0	20.2	32.9	25.9	
ตรัง	100.0	12.5	36.3	6.2	45.0	

หมายเหตุ : - มีข้อมูลจำนวนเล็กน้อย

ตารางที่ 19 ร้อยละของประชาชนอายุ 15 ปีขึ้นไป จำแนกตามการวางแผน/จัดสรรวงเงินสำหรับการเดินทางท่องเที่ยว วงเงินที่จัดสรร และจังหวัด

จังหวัด	การวางแผน/จัดสรรวงเงินสำหรับการเดินทาง		วงเงินที่วางแผนจัดสรรต่อปี (บาท)						
	รวม	ไม่มี มีการวางแผน หรือจัดสรรเงินฯ	ไม่เกิน 2,000 บาท	2,001 - 5,000 บาท	5,001 - 10,000 บาท	10,001 - 20,000 บาท	20,001 - 30,000 บาท	มากกว่า 30,000 บาท	
<b>รวม</b>									
กรุงเทพมหานคร	100.0	76.9	23.1	8.4	29.3	35.6	15.9	6.0	4.7
สมุทรปราการ	100.0	83.0	17.0	5.2	36.5	32.3	18.7	4.9	2.5
นนทบุรี	100.0	82.8	17.2	21.4	29.7	29.1	16.8	2.9	-
ปทุมธานี	100.0	82.0	18.0	8.4	46.3	29.2	13.9	1.8	0.5
พระนครศรีอยุธยา	100.0	89.0	11.0	11.4	34.6	27.4	18.4	6.1	2.1
สระบุรี	100.0	92.9	7.1	17.9	30.1	25.7	17.3	4.5	4.5
ฉะเชิงเทรา	100.0	88.8	11.2	38.9	26.7	22.7	7.2	3.1	1.3
ปราจีนบุรี	100.0	85.5	14.5	31.4	35.1	19.2	6.6	3.6	4.0
นครปฐม	100.0	73.7	26.3	35.8	33.8	17.0	8.7	2.3	2.4
สมุทรสาคร	100.0	88.2	11.8	4.0	30.0	30.0	30.2	2.9	2.9
ชลบุรี	100.0	81.4	18.6	4.0	32.4	41.8	15.1	3.0	3.7
ระยอง	100.0	89.0	11.0	3.4	13.6	36.5	37.5	3.9	5.1
จันทบุรี	100.0	86.9	13.1	15.7	38.1	25.1	12.9	2.3	5.9
ตราด	100.0	93.3	6.7	12.2	34.6	30.1	21.2	1.2	0.6
เชียงใหม่	100.0	81.1	18.9	28.8	36.2	16.8	9.8	5.7	2.7
ลำพูน	100.0	89.1	10.9	25.0	37.4	21.8	12.8	0.7	2.2
ลำปาง	100.0	96.6	3.4	19.3	15.3	32.7	19.9	9.3	3.6
เชียงราย	100.0	93.5	6.5	13.9	32.0	29.8	10.2	8.1	5.9



ตารางที่ 19 ร้อยละของประชาชนอายุ 15 ปีขึ้นไป จำแนกตามการวางแผน/จัดสรรวงเงินสำหรับการเดินทางท่องเที่ยว วงเงินที่จัดสรร และจังหวัด (ต่อ)

จังหวัด	การวางแผน/จัดสรรวงเงินสำหรับการเดินทาง		วงเงินที่วางแผนจัดสรรต่อปี (บาท)						
	รวม	ไม่มี มีการวางแผน หรือจัดสรรเงินฯ	ไม่เกิน 2,000 บาท	2,001 - 5,000 บาท	5,001 - 10,000 บาท	10,001 - 20,000 บาท	20,001 - 30,000 บาท	มากกว่า 30,000 บาท	
นครสวรรค์	100.0	86.4	13.6	10.5	57.3	22.8	7.9	1.5	0.0
กำแพงเพชร	100.0	81.8	18.2	20.2	41.6	25.1	10.4	1.7	1.1
พิจิตร	100.0	95.7	4.3	12.3	40.6	24.6	12.8	5.6	4.1
เพชรบูรณ์	100.0	94.3	5.7	26.3	41.3	20.9	5.5	1.7	4.3
นครราชสีมา	100.0	94.2	5.8	25.5	23.6	20.9	18.5	7.1	4.4
อุบลราชธานี	100.0	93.0	7.0	17.2	29.9	22.5	14.7	8.2	7.6
ขอนแก่น	100.0	83.0	17.0	23.1	47.4	17.3	6.4	2.3	3.5
อุดรธานี	100.0	94.3	5.7	5.0	24.5	37.3	14.2	7.8	11.1
หนองคาย	100.0	96.4	3.6	38.0	32.5	20.7	5.5	1.1	2.2
นครศรีธรรมราช	100.0	86.1	13.9	8.5	40.2	24.1	16.6	5.9	4.7
พังงา	100.0	89.3	10.7	8.8	16.4	20.0	19.3	16.4	19.0
ภูเก็ต	100.0	79.0	21.0	1.9	23.2	32.3	24.4	8.6	9.6
สุราษฎร์ธานี	100.0	84.5	15.5	13.3	42.0	22.8	16.4	1.7	3.8
สงขลา	100.0	79.5	20.5	20.8	28.3	23.7	16.5	5.1	5.6
ตรัง	100.0	85.2	14.8	10.5	36.1	28.6	12.4	12.1	0.2

ตารางที่ 20 ร้อยละของประชาชนอายุ 15 ปีขึ้นไป จำแนกตามการเคยรับรู้ทราบสโลแกน "เที่ยวไทยครีกรึกรม เศรษฐกิจไทยคึกคัก" และจังหวัด

จังหวัด	การเคยรับรู้/ทราบสโลแกน "เที่ยวไทยครีกรึกรม เศรษฐกิจไทยคึกคัก"		สิ่งที่ทำให้รับรู้/ทราบสโลแกน*					
	รวม	ไม่เคยรับรู้ / ไม่ทราบ	เคยรับรู้ / ทราบ	วิทยุ	โทรทัศน์	ป้ายโฆษณา	แผ่นโบสเตอร์	อื่นๆ
<b>รวม</b>								
กรุงเทพมหานคร	100.0	14.0	86.0	24.6	98.2	17.0	4.5	2.3
สมุทรปราการ	100.0	12.3	87.7	15.7	99.0	15.2	2.9	0.4
นนทบุรี	100.0	16.4	83.6	27.3	98.0	15.3	5.0	1.2
ปทุมธานี	100.0	17.7	82.3	21.8	99.2	19.2	3.6	0.2
พระนครศรีอยุธยา	100.0	12.6	87.4	18.2	97.9	17.9	8.1	1.5
สระบุรี	100.0	27.3	72.7	11.9	98.6	5.0	1.4	1.1
ฉะเชิงเทรา	100.0	26.4	73.6	5.1	99.9	3.1	2.8	0.7
ปราจีนบุรี	100.0	37.2	62.8	7.6	96.5	4.4	2.1	6.9
นครปฐม	100.0	22.6	77.4	11.5	98.0	15.3	4.0	3.8
สมุทรสาคร	100.0	23.1	76.9	5.4	98.4	5.7	1.5	0.7
ชลบุรี	100.0	25.3	74.7	13.6	98.8	13.6	7.0	0.6
ระยอง	100.0	18.9	81.1	19.1	99.5	9.7	4.5	5.1
จันทบุรี	100.0	28.0	72.0	9.3	96.8	3.2	2.5	2.3
ตราด	100.0	24.9	75.1	9.9	97.0	12.2	0.6	0.3
เชียงใหม่	100.0	19.1	80.9	29.9	97.1	20.5	4.0	2.2
ลำพูน	100.0	31.5	68.5	9.8	97.4	5.0	0.5	0.7
ลำปาง	100.0	24.7	75.3	24.1	99.7	7.8	5.5	1.3
เชียงราย	100.0	31.4	68.6	33.6	97.9	4.1	2.5	1.8

ตารางที่ 20 ร้อยละของประชาชนอายุ 15 ปีขึ้นไป จำแนกตามการเคยรับรู้ทราบ สื่อที่ทำให้รับรู้/ทราบสโลแกน "เที่ยวไทยคริกครัน เศรษฐกิจไทยคึกคัก" และจังหวัด (ต่อ)

จังหวัด	การเคยรับรู้/ทราบสโลแกน "เที่ยวไทยคริกครัน เศรษฐกิจไทยคึกคัก"		สื่อที่ทำให้รับรู้/ทราบสโลแกน*					
	รวม	ไม่เคยรับรู้ / ไม่ทราบ	เคยรับรู้ / ทราบ	วิทยุ	โทรทัศน์	ป้ายโฆษณา	แผ่นโบสเตอร์	อื่นๆ
นครสวรรค์	100.0	35.5	64.5	13.4	99.4	12.5	2.2	0.9
กำแพงเพชร	100.0	28.6	71.4	9.1	98.5	8.8	3.1	2.1
พิษณุโลก	100.0	28.1	71.9	11.9	98.9	10.7	1.4	0.6
เพชรบูรณ์	100.0	39.3	60.7	4.4	99.7	4.4	2.0	0.1
นครราชสีมา	100.0	31.9	68.1	10.4	98.8	2.6	0.7	0.1
อุบลราชธานี	100.0	28.0	72.0	26.9	97.9	14.0	4.5	1.4
ขอนแก่น	100.0	16.5	83.5	15.7	99.5	22.4	11.0	0.7
อุดรธานี	100.0	48.2	51.8	13.0	97.7	6.5	2.2	1.1
หนองคาย	100.0	45.0	55.0	32.9	98.6	20.9	3.5	0.1
นครศรีธรรมราช	100.0	30.7	69.3	10.8	98.5	10.2	3.5	3.6
พังงา	100.0	27.2	72.8	14.0	99.6	3.3	0.7	0.6
ภูเก็ต	100.0	29.2	70.8	14.3	97.6	10.6	3.1	2.1
สุราษฎร์ธานี	100.0	12.2	87.8	22.2	99.8	13.2	4.7	3.0
สงขลา	100.0	24.5	75.5	10.2	99.9	9.4	2.2	1.1
ตรัง	100.0	22.6	77.4	31.1	98.9	19.9	9.0	0.2

หมายเหตุ : \* ตอบได้มากกว่า 1 คำตอบ

ตารางที่ 21 ร้อยละของประชาชนอายุ 15 ปีขึ้นไปที่รับรู้ทราบสโลแกน "เที่ยวไทยคริกครึ้น เศรษฐกิจไทยคึกคัก" จำแนกตามความรู้สึกรมื่อรับรู้ทราบสโลแกน ความคิดเห็นต่อคำพูดที่ว่า "การท่องเที่ยวเป็นส่วนหนึ่งของชีวิต" และจังหวัด

จังหวัด	ความรู้สึกรมื่อรับรู้ทราบสโลแกน		ความคิดเห็นที่มีต่อคำพูดที่ว่า			
	"เที่ยวไทยคริกครึ้น เศรษฐกิจไทยคึกคัก"		"การท่องเที่ยวเป็นส่วนหนึ่งของชีวิต"			
	รวม	รู้สึกอยากเดินทางท่องเที่ยว	รู้สึกเฉยๆ	รวม	เห็นด้วย	ไม่เห็นด้วย
รวม						
กรุงเทพมหานคร	100.0	61.6	38.4	100.0	62.3	37.7
สมุทรปราการ	100.0	61.6	38.4	100.0	45.2	54.8
นนทบุรี	100.0	57.4	42.6	100.0	45.1	54.9
ปทุมธานี	100.0	58.8	41.2	100.0	55.5	44.5
พระนครศรีอยุธยา	100.0	60.8	39.2	100.0	38.9	61.1
สระบุรี	100.0	66.8	33.2	100.0	64.4	35.6
ฉะเชิงเทรา	100.0	63.8	36.2	100.0	57.3	42.7
ปราจีนบุรี	100.0	60.6	39.4	100.0	67.4	32.6
นครปฐม	100.0	58.8	41.2	100.0	60.4	39.6
สมุทรสาคร	100.0	70.4	29.6	100.0	61.5	38.5
ชลบุรี	100.0	62.0	38.0	100.0	48.1	51.9
ระยอง	100.0	55.4	44.6	100.0	35.1	64.9
จันทบุรี	100.0	61.3	38.7	100.0	60.1	39.9
ตราด	100.0	50.0	50.0	100.0	59.8	40.2
เชียงใหม่	100.0	72.8	27.2	100.0	75.1	24.9
ลำพูน	100.0	65.9	34.1	100.0	70.1	29.9
ลำปาง	100.0	68.9	31.1	100.0	72.7	27.3
เชียงราย	100.0	44.8	55.2	100.0	39.5	60.5



# ภาคผนวก

## ภาคผนวก

### คำนิยาม

#### 1. สมาชิกของครัวเรือน

หมายถึง บุคคลซึ่งอาศัยอยู่เป็นประจำในครัวเรือน รวมทั้งคนที่เคยอยู่ในครัวเรือนแต่ได้จากไปอยู่ที่อื่นชั่วคราวโดยไม่มีวัตถุประสงค์จะไปอยู่ประจำที่อื่นและมีลักษณะอย่างใดอย่างหนึ่ง ดังนี้

- 1) จากไปที่อื่นชั่วคราวไม่เกิน 3 เดือน เช่น ผู้ป่วยที่เข้ารับการรักษาที่โรงพยาบาลหรือผู้ที่ไปบวช (ไม่นับคนในครัวเรือนที่จากไปเพื่อเรียนหนังสือ หรือประกอบอาชีพซึ่งมีที่อยู่ประจำที่อื่น รวมทั้งผู้ต้องโทษ ผู้ถูกเกณฑ์ทหาร และคนไข้ในโรงพยาบาลโรคจิต)
  - 2) จากไปเกิน 3 เดือน แต่ไม่มีที่อยู่อาศัยประจำที่อื่น เช่น ไปทำงานในเรือ เซลล์แมน เป็นต้น
  - 3) จากไปเพื่อศึกษา อบรม ดูงานต่างประเทศไม่เกิน 6 เดือน
  - 4) จากไปทำงานที่อื่นชั่วคราวไม่เกิน 30 วัน นับจากวันไปถึงกำหนดกลับ เช่น ผู้ที่ไปรับจ้าง คัดอ้อย ฯลฯ
- นอกจากนี้สมาชิกของครัวเรือนยังรวมถึงผู้ที่มาพักอาศัยอยู่ชั่วคราวเกินกว่า 3 เดือน

#### 2. การเดินทางท่องเที่ยว

หมายถึง การเดินทางของสมาชิกในครัวเรือนจากถิ่นที่อยู่อาศัยประจำในจังหวัดหนึ่งไปยังสถานที่ที่อยู่ในอีกจังหวัดหนึ่งหรือต่างประเทศชั่วคราว โดยมีจุดประสงค์เพื่อท่องเที่ยว พักผ่อน เยี่ยมครอบครัว/ญาติมิตร ประชุมหรือสัมมนา เล่นหรือดูกีฬา ประกอบพิธีทางศาสนา รวมทั้งการเดินทางเพื่อไปรับการรักษาตัว หรือประกอบภารกิจอื่นๆ ที่ไม่ใช่เพื่อการทำงานประจำหรือเพื่อการศึกษา และต้องไม่ใช่การเดินทางที่มีวัตถุประสงค์หลักเพื่อซื้อสินค้า มาจำหน่าย ผู้เดินทางในลักษณะดังกล่าวข้างต้นจำแนกเป็น 2 ประเภท คือ

- 1) **นักท่องเที่ยว** หมายถึง ผู้เดินทางท่องเที่ยวโดยมีการพักค้างคืนอย่างน้อย 1 คืน
- 2) **นักทัศนาจร** หมายถึง ผู้เดินทางโดยไม่มีมีการพักค้างคืน

#### 3. จำนวนครั้ง/ทริป ของการเดินทาง

หมายถึง รอบระยะเวลาการเดินทางจากจุดเริ่มต้น ณ สถานที่พักอาศัยอยู่ประจำไปยังสถานที่แห่งอื่นในต่างจังหวัด หรือต่างประเทศจนกระทั่งกลับมายังที่พักอาศัยประจำอีกครั้ง

## 4. ประเภทกิจกรรมของการท่องเที่ยว

### 4.1 การท่องเที่ยวเชิงสุขภาพ

หมายถึง การท่องเที่ยวในแหล่งท่องเที่ยว ทางธรรมชาติ/แหล่งท่องเที่ยวที่มีกิจกรรมเพื่อการดูแล รักษาสุขภาพเป็นกิจกรรมสำคัญในการท่องเที่ยว เพื่อการพักผ่อน การเรียนรู้วิถีการรักษาสุขภาพกายและใจ ให้ได้ความเพลิดเพลิน มีความรู้ในการรักษาคุณค่าของคุณภาพชีวิตที่ดี กิจกรรมการท่องเที่ยวเชิงสุขภาพแบ่งออกเป็น 2 ลักษณะหลักๆ คือ

- 1) การท่องเที่ยวเชิงบำบัดรักษาสุขภาพ เช่น การผ่าตัดเสริมความงามหรือทำศัลยกรรมพลาสติก การลดน้ำหนัก การตรวจสุขภาพเบื้องต้น การทำฟันและรักษาสุขภาพฟัน การทำเลสิก การเข้าคอร์สทำ D-tox หรือการล้างพิษในร่างกาย
- 2) การท่องเที่ยวเชิงส่งเสริมสุขภาพ เช่น การนวดแผนไทย การอบ/ประคบสมุนไพร การอาบน้ำแร่/สปา

### 4.2 การท่องเที่ยวเชิงนิเวศและผจญภัย

หมายถึง การท่องเที่ยวที่คำนึงถึงสิ่งแวดล้อม ซึ่งครอบคลุมถึงการท่องเที่ยวในสถานที่ธรรมชาติ การแสวงหาประสบการณ์ที่แปลกใหม่ท้าทายโดยมีกระบวนการเรียนรู้ร่วมกันของคนในท้องถิ่นและนักท่องเที่ยวที่มีการดำเนินการด้วยความเข้าใจ และอนุรักษ์ธรรมชาติให้ยั่งยืนไปพร้อมกับการทำกิจกรรมท่องเที่ยวอย่างมีจิตสำนึก

- กิจกรรมการท่องเที่ยวเชิงนิเวศ เช่น การส่องสัตว์ การดูนก การชมผีเสื้อ การนั่งช้าง
- การท่องเที่ยวเชิงผจญภัย เช่น การปีนผา/เขา การปั่นจักรยานเสือภูเขา การล่องแก่ง การพายเรือแคนู/เรือคายัค การเที่ยวถ้ำ
- กิจกรรมการท่องเที่ยวเชิงนิเวศ และผจญภัย เช่น การเดินป่า การดำน้ำ

### 4.3 การท่องเที่ยวเชิงเกษตร

หมายถึง การเดินทางท่องเที่ยวไปยังพื้นที่ชุมชนเกษตรกรรม สวนเกษตร สวนสมุนไพร ฟาร์ม ปศุสัตว์และสัตว์เลี้ยง แหล่งเพาะเลี้ยงสัตว์น้ำต่างๆ สถานที่ราชการ ตลอดจนสถาบันการศึกษาที่มีงานวิจัยและพัฒนาเทคโนโลยีการผลิตทางเกษตรที่ทันสมัย ฯลฯ เพื่อชื่นชมความสวยงามและได้สัมผัสกับวิถีชีวิตความเป็นอยู่ของชาวชนบทขนบธรรมเนียม วัฒนธรรม ประเพณี โดยครอบคลุมกิจกรรม เช่น การชมไร่नाต่างๆ การชมสวนผลไม้ การชมสวนดอกไม้/กล้วยไม้ การชมหมู่บ้านไม้ประดับ การชมกระบวนการผลิตไบชา การชมฟาร์มปศุสัตว์ การชมแหล่งเพาะพันธุ์สัตว์น้ำ

### 4.4 การท่องเที่ยวเชิงกีฬา

หมายถึง การเดินทางท่องเที่ยวเพื่อเล่นกีฬา หรือการเข้าร่วมชมกีฬา



#### 4.5 การท่องเที่ยวเชิงวัฒนธรรม

หมายถึง การท่องเที่ยวเพื่อชมสิ่งๆ ที่แสดงถึงความป็นวัฒนธรรมประเพณี วิธีการดำเนินชีวิต ศิลปะทุกแขนง และสิ่งต่างๆ ที่แสดงถึงความเจริญรุ่งเรือง การดำเนินชีวิตของบุคคลในแต่ละยุคสมัย หรือการเข้าร่วมกิจกรรมที่เน้นศิลปวัฒนธรรม ประเพณี อย่างมีความตั้งใจ

#### 4.6 การท่องเที่ยวเชิงศาสนา

หมายถึง การเดินทางท่องเที่ยวไปยังศาสนสถานหรือสถานที่ที่มีความสำคัญทางศาสนา เพื่อเยี่ยมชมการบูชาสิ่งศักดิ์สิทธิ์ นมัสการเกจิอาจารย์ รวมไปถึงกิจกรรมด้านศาสนา เช่น การนั่งวิปัสสนา กรรมฐาน

#### 4.7 การท่องเที่ยวทางเรือ

หมายถึง การท่องเที่ยวโดยมีเรือเป็นพาหนะ เดินทาง ด้วยระดับความเร็วที่ไม่มากนักไปตามเส้นทางน้ำที่มีทัศนียภาพที่สวยงาม มีวัตถุประสงค์ เพื่อการพักผ่อนและความเพลิดเพลินจากการเดินทาง เช่น การล่องเรือเพื่อรับประทานอาหาร การล่องเรือสำราญที่มีบริการที่พักบนเรืออย่างครบวงจรหรือ การล่องเรือเพื่อชมการแสดงต่างๆ การล่องเรือเพื่อชมวิถีชีวิตและวัฒนธรรมท้องถิ่นต่างๆ และการล่องเรือเพื่อชมความงามของธรรมชาติ เป็นต้น

**4.8 การท่องเที่ยวในแหล่งที่มนุษย์สร้างขึ้น (นันทนาการและบันเทิง)** เป็นการเดินทางไปท่องเที่ยวยังสถานที่หรือกิจกรรมที่มนุษย์สร้างขึ้น ที่มีได้มีความสำคัญ หรือมีความสำคัญน้อยในเชิงประวัติศาสตร์ โบราณคดี วิทยาศาสตร์ หรือวัฒนธรรม แบ่งได้เป็น 6 ประเภทดังนี้

- 1) ย่านบันเทิง/แหล่งบันเทิง
- 2) สวนสัตว์
- 3) สวนสนุก
- 4) สวนสาธารณะ/สวนสาธารณะลักษณะพิเศษ
- 5) พิพิธภัณฑ์เฉพาะทาง
- 6) แหล่งท่องเที่ยวเพื่อการศึกษาทางวิทยาศาสตร์/อุตสาหกรรม/เทคโนโลยี

#### 5. ประเภทของสถานที่พักแรม ได้แก่

- 1) **โรงแรม** หมายถึง สถานที่ประกอบการเชิงการค้าที่นักธุรกิจตั้งขึ้น เพื่อบริการที่พักชั่วคราวสำหรับผู้เดินทางในเรื่องของที่พักอาศัย อาหาร และ บริการอื่นๆ ที่เกี่ยวข้องกับการพักอาศัยและเดินทาง หรืออาคารที่มีห้องนอนหลายห้องติดต่อกัน ในอาคารหนึ่งหลังหรือหลายหลังที่มีบริการต่างๆ เพื่อความสะดวกของผู้ที่มาพัก
- 2) **รีสอร์ท** หมายถึง สถานที่ประกอบการเชิงการค้าที่นักธุรกิจตั้งขึ้น มีลักษณะเป็น โรงแรมประเภทหนึ่งมีที่ตั้งอยู่ในแหล่งธรรมชาติ หรืออยู่ใกล้กับธรรมชาติ มีบรรยากาศดี เพื่อบริการผู้เดินทางในเรื่องของที่พักอาศัย อาหาร และบริการอื่นๆ ที่เกี่ยวข้องกับการพักอาศัยและเดินทาง
- 3) **บังกะโล** หมายถึง ที่พักสำหรับนักท่องเที่ยวรูปแบบหนึ่งมีลักษณะเป็นบ้านพักชั้นเดียว และมีที่ตั้งอยู่ในแหล่งธรรมชาติ หรืออยู่ใกล้กับธรรมชาติ เพื่อให้นักท่องเที่ยวสามารถสัมผัสกับธรรมชาติได้อย่างใกล้ชิด

- 4) **เกสต์เฮาส์** หมายถึง ที่พักที่ดัดแปลงขึ้นและแบ่งห้องเป็นที่พักแรมสำหรับผู้เดินทาง
- 5) **โฮมสเตย์** หมายถึง การท่องเที่ยวรูปแบบหนึ่ง ซึ่งนักท่องเที่ยวจะต้องพักร่วมกับเจ้าของบ้านภายใต้ชายคาเดียวกัน และศึกษาธรรมชาติ วิถีชีวิต ไทยหรือวัฒนธรรมไทย โดยมีการจัดบริการและสิ่งอำนวยความสะดวกตามสมควร
- 6) **บ้านรับรอง** คือ ที่พักที่หน่วยราชการ บริษัทหรือเอกชนจัดไว้เพื่อใช้รับรองหรือพักผ่อน โดยไม่เก็บค่าเช่า เช่น
  - บ้านรับรองของหน่วยราชการ หมายถึง ที่พักที่หน่วยราชการจัดสร้างไว้ในจังหวัดต่างๆ เพื่อใช้รับรองแขกของทางราชการหรือผู้เกี่ยวข้องเข้าพัก สถานที่พักในลักษณะนี้มักจะไม่ต้องเสียค่าเช่า
  - บ้านรับรองของบริษัทเอกชน หมายถึง ที่พักที่บริษัทเอกชนได้จัดสร้างไว้ในจังหวัดต่างๆ เพื่อรับรองหรือให้พนักงานของบริษัทที่เดินทางไปจังหวัดนั้นๆ ได้ใช้เป็นสวัสดิการของบริษัท
- 7) **เซอร์วิสอพาร์ทเมนท์** หมายถึง สถานที่ประกอบการเชิงการค้าที่นักธุรกิจตั้งขึ้นเพื่อบริการผู้เดินทางในเรื่องของที่พักอาศัย ซึ่งได้รวมลักษณะของห้องชุด และโรงแรมเข้าด้วยกัน มีเครื่องตกแต่งบ้าน ชุดรับแขก อุปกรณ์ครัว พื้นที่ปรุงอาหาร และมีสิ่งอำนวยความสะดวกอื่นๆ

## 6. ลักษณะ/รูปแบบการจัดการเดินทาง ได้แก่

- 1) **การจัดการเดินทางเอง** หมายถึง การเดินทางที่ผู้เดินทางวางแผนจัดการเดินทางด้วยตนเองทุกอย่าง
- 2) **การจัดการเดินทางผ่านบริษัทนำเที่ยว** หมายถึง การเดินทางที่ผู้เดินทางเดินทางโดยการซื้อ รายการนำเที่ยว (Package Tour) จากบริษัทนำเที่ยว โดยบริษัทนำเที่ยวจะทำหน้าที่เป็นผู้จัดการเกี่ยวกับพาหนะ ที่พัก อาหาร/เครื่องดื่ม และกิจกรรมนันทนาการให้ โดยอาจดำเนินการอำนวยความสะดวกเต็มรูปแบบ (การจัดการเดินทางผ่านบริษัทนำเที่ยวทั้งหมด) หรืออาจใช้บริการของบริษัทนำเที่ยว ในการอำนวยความสะดวกบางส่วน เช่น การซื้อตั๋วโดยสารเครื่องบิน การซื้อที่พัก เป็นต้น

## 7. รายได้ที่เป็นตัวเงิน

หมายถึง รายได้ที่ได้รับจากการทำงาน และที่ได้รับจากแหล่งอื่นๆ ที่ไม่ใช่จากการทำงาน เช่น บำเหน็จ บำนาญ เงินช่วยเหลือต่างๆ เงินโอน และรายได้จากทรัพย์สิน

## 8. ค่าใช้จ่าย จำแนกเป็นหมวดค่าใช้จ่ายหลัก 7 หมวด ดังต่อไปนี้

- 1) ค่าใช้จ่ายเพื่อเป็นค่าที่พัก เช่น ค่าใช้จ่าย ที่จ่ายเป็นค่าเช่า/ค่าบริการ โรงแรม เกสต์เฮาส์ รีสอร์ท/บังกะโล ที่พักอุทยาน ค่าบำรุงวัด (กรณีพักวัด)
- 2) ค่าใช้จ่ายเพื่อเป็นค่าอาหาร/เครื่องดื่ม รวมค่าอาหาร/เครื่องดื่มทุกรายการที่จ่ายตลอด การเดินทาง เช่น ค่าอาหารในภัตตาคาร ร้านอาหาร ร้านหาบเร่แผงลอย เป็นต้น
- 3) ค่าใช้จ่ายเพื่อเป็นค่าบริการท่องเที่ยว เช่น ค่าบัตรผ่านประตูเพื่อเข้าชมพิพิธภัณฑ์ ค่าธรรมเนียมการเข้าอุทยาน/สวนสัตว์/โบราณสถาน เป็นต้น

- 4) ค่าใช้จ่ายเพื่อเป็นค่าพาหนะเดินทางตลอด การเดินทาง เป็นค่าน้ำมันรถ/ค่าพาหนะเดินทางภายในจังหวัด และข้ามจังหวัด (ตั้งแต่ต้นทางถึงปลายทาง)
- 5) ค่าใช้จ่ายเพื่อเป็นค่าซื้อสินค้า และของที่ระลึก เช่น ค่าใช้จ่ายที่จ่ายเพื่อซื้อสินค้าทั้งสินค้าอุปโภค/บริโภค เพื่อนำกลับไปยังถิ่นที่อยู่ของตน ไม่รวมสินค้าที่ซื้อเพื่อนำกลับไปขายต่อ เช่น สินค้า ประเภทอัญมณี เสื้อผ้าสำเร็จรูป ผ้าไหม สินค้าประเภทแบรนด์เนม หรือเครื่องหนัง เป็นต้น
- 6) ค่าใช้จ่ายทางด้านความบันเทิง เช่น ค่าใช้จ่ายที่จ่ายเพื่อเข้าร่วมกิจกรรมเพื่อความสำราญ/บันเทิง เช่น ค่าบริการเชิงสุขภาพ กอล์ฟ ดำน้ำ ล่องแก่ง กีฬาต่างๆ ชมการแสดงทางศิลปวัฒนธรรม/การแสดงสินค้า ค่าเช่าอุปกรณ์กีฬาบางชนิด เช่น เจ็ทสกี บานาน่าโบ๊ต เป็นต้น
- 7) ค่าใช้จ่ายอื่นๆ เช่น ค่าทำบุญค่ารักษา พยาบาล ค่าฟิล์ม เป็นต้น

## 9. แหล่งท่องเที่ยวในจังหวัด

การแบ่งประเภทแหล่งท่องเที่ยว ออกเป็น 3 ประเภท ดังนี้

1. แหล่งท่องเที่ยวธรรมชาติ เกาะ เขตรักษาพันธุ์สัตว์ป่า เขตห้ามล่าสัตว์ป่า จุดชมวิว ซากฟอสซิล ถ้ำ ทะเลสาบ/หนอง/บึง ทุ่งดอกไม้และพืชพันธุ์ น้ำตก น้ำพุร้อน/บ่อน้ำร้อน/ธารน้ำร้อน ปะการัง พรุ/ป่าชายเลน/พื้นที่ชุ่มน้ำ ภูเขา/ธรณีสัณฐานเฉพาะ แม่น้ำ/แก่ง วนอุทยาน ศูนย์วิจัย/สถานีทดลอง ศูนย์ศึกษาธรรมชาติ สวนรุกขชาติ หาดทราย/ชายทะเล และอุทยานแห่งชาติ
2. แหล่งท่องเที่ยวประเภทประวัติศาสตร์ โบราณวัตถุสถาน และศาสนา กำแพงเมือง/คูเมือง ชุมชนโบราณ โบราณสถาน/โบราณวัตถุ ประวัติความเป็นมา พระตำหนัก/วัง/พระราชวัง/คุ้ม พิพิธภัณฑสถาน ศูนย์ศึกษาประวัติศาสตร์ อนุสาวรีย์/อนุสรณ์สถาน และอุทยานประวัติศาสตร์
3. แหล่งท่องเที่ยวประเภทศิลปวัฒนธรรม ประเพณี และกิจกรรม เขื่อน/อ่างเก็บน้ำ โครงการหลวง งานประเพณี จุดผ่านแดน ตลาดนัด/ตลาดสด ไร่/สวนเกษตร/สถานีประมง วิถีชีวิตความเป็นอยู่ ศูนย์วัฒนธรรม ศูนย์หัตถกรรม สวนพฤกษศาสตร์ สวนสัตว์/ศูนย์ฝึกสัตว์/สวนสนุก สวนสาธารณะ/สวนหย่อม หมู่บ้าน เหมือง ศูนย์ประชุม ศูนย์การเรียนรู้ และศูนย์กีฬา/กิจกรรมการกีฬาทางบก/ทางน้ำ

# คณะผู้จัดทำ CD - ROM

หน่วยงานเจ้าของเรื่อง

กลุ่มสภากิตติเทคโนโลยีสารสนเทศและการสื่อสาร  
สำนักสภากิตติเศรษฐกิจและสังคม  
โทร. 0 2142 1249, 0 2142 1250

หน่วยงานผลิตและออกแบบ

กลุ่มบูรณาการข้อมูลสภากิตติ  
สำนักสภากิตติพยากรณ์  
โทร. 0 2141 7494

ตารางสถิติในรูปแบบ Format Excel  
ที่ราชอาณาจักร

## ตารางสถิติในรูปแบบ Format Excel ที่ว่าราชอาณาจักร

### ตอนที่ 1 การเดินทางท่องเที่ยวต่างจังหวัด

- ตารางที่ 1 ร้อยละของประชาชนที่มีอายุ 15 ปีขึ้นไป จำแนกตามการเดินทางท่องเที่ยวในรอบปี 2552 ลักษณะการเดินทาง และภาค
- ตารางที่ 2 ร้อยละของประชาชนที่มีอายุ 15 ปีขึ้นไปที่ไม่เดินทางท่องเที่ยวในรอบปี 2552 จำแนกตามเหตุผลที่ไม่เดินทางท่องเที่ยว และภาค
- ตารางที่ 3 ร้อยละของประชาชนที่มีอายุ 15 ปีขึ้นไป จำแนกตามการเดินทางท่องเที่ยวในรอบปี 2552 ลักษณะการเดินทาง และลักษณะสำคัญทางประชากร
- ตารางที่ 4 ร้อยละของประชาชนที่มีอายุ 15 ปีขึ้นไปที่เดินทางท่องเที่ยว จำแนกตามจำนวนครั้ง/ทริปที่เดินทางในรอบปี 2552 ลักษณะการเดินทาง และภาค
- ตารางที่ 5 ร้อยละของประชาชนที่มีอายุ 15 ปีขึ้นไปที่เดินทางท่องเที่ยว จำแนกตามวัตถุประสงค์หลักในการเดินทางท่องเที่ยว ลักษณะการเดินทาง และภาค
- ตารางที่ 6 ร้อยละของประชาชนที่มีอายุ 15 ปีขึ้นไปที่เดินทางท่องเที่ยว จำแนกตามกิจกรรมที่ทำระหว่างเดินทางท่องเที่ยว ลักษณะการเดินทาง และภาค
- ตารางที่ 7 ร้อยละจำนวนการเดินทางในแหล่งท่องเที่ยวแบบไม่พักค้างคืน จำแนกตามจังหวัดที่เดินทางไป และประเภทแหล่งท่องเที่ยว
- ตารางที่ 8 ร้อยละจำนวนการเดินทางในแหล่งท่องเที่ยวแบบพักค้างคืน จำแนกตามจังหวัดที่เดินทางไป และประเภทแหล่งท่องเที่ยว
- ตารางที่ 9 ร้อยละของประชาชนที่มีอายุ 15 ปีขึ้นไปที่เดินทางท่องเที่ยวแบบพักค้างคืน จำแนกตามการเดินทางกลับไปท่องเที่ยวในแหล่งท่องเที่ยวที่ทริปล่าสุดอีกครั้ง และภาค

### ตอนที่ 2 การจัดการเดินทาง

- ตารางที่ 10 ร้อยละของประชาชนที่มีอายุ 15 ปีขึ้นไปที่เดินทางท่องเที่ยว จำแนกตามลักษณะการจัดการเดินทาง ลักษณะการเดินทาง และภาค
- ตารางที่ 11 ร้อยละของประชาชนที่มีอายุ 15 ปีขึ้นไปที่เดินทางท่องเที่ยว จำแนกตามผู้ร่วมเดินทางท่องเที่ยวส่วนใหญ่ ลักษณะการเดินทาง และภาค
- ตารางที่ 12 ร้อยละของประชาชนที่มีอายุ 15 ปีขึ้นไปที่เดินทางท่องเที่ยว จำแนกตามผู้ตัดสินใจเลือกการเดินทางท่องเที่ยวส่วนใหญ่ ลักษณะการเดินทาง และภาค
- ตารางที่ 13 ร้อยละของประชาชนที่มีอายุ 15 ปีขึ้นไปที่เดินทางท่องเที่ยว จำแนกตามการหาข้อมูลข่าวสารสำหรับการเดินทาง ลักษณะการเดินทาง และภาค
- ตารางที่ 14 ร้อยละของประชาชนที่มีอายุ 15 ปีขึ้นไปที่เดินทางท่องเที่ยวและหาข้อมูลข่าวสารสำหรับการเดินทาง จำแนกตามแหล่งที่หาข้อมูล ลักษณะการเดินทาง และภาค

## ตารางสถิติในรูปแบบ Format Excel หัวราชอาณาจักร (ต่อ)

- ตารางที่ 15 ร้อยละของประชาชนที่มีอายุ 15 ปีขึ้นไปที่เดินทางท่องเที่ยว จำแนกตามพาหนะหลักที่ใช้เดินทางส่วนใหญ่ ลักษณะการเดินทาง และภาค
- ตารางที่ 16 ร้อยละของประชาชนที่มีอายุ 15 ปีขึ้นไปที่เดินทางท่องเที่ยวแบบพักค้างคืน จำแนกตามสถานที่ที่ใช้พักแรม และภาค
- ตารางที่ 17 ร้อยละของประชาชนที่มีอายุ 15 ปีขึ้นไปที่เดินทางท่องเที่ยว จำแนกตามวันและเวลาที่เดินทางท่องเที่ยวส่วนใหญ่ ลักษณะการเดินทาง และภาค
- ตารางที่ 18 ร้อยละของประชาชนที่มีอายุ 15 ปีขึ้นไปที่เดินทางท่องเที่ยวแบบพักค้างคืน จำแนกตามจำนวนวันที่เดินทางท่องเที่ยวส่วนใหญ่ และภาค
- ตอนที่ 3 ค่าใช้จ่ายในการเดินทาง**
- ตารางที่ 19 ร้อยละของประชาชนที่มีอายุ 15 ปีขึ้นไปที่เดินทางท่องเที่ยว จำแนกตามค่าใช้จ่ายในการเดินทางท่องเที่ยวครั้ง/ทริปล่าสุดต่อคน ลักษณะการเดินทางท่องเที่ยว และภาค
- ตอนที่ 4 การเดินทางท่องเที่ยวต่างประเทศ**
- ตารางที่ 20 ร้อยละของประชาชนที่มีอายุ 15 ปีขึ้นไปจำแนกตามการเดินทางท่องเที่ยวต่างประเทศในรอบปี 2552 และภาค
- ตารางที่ 21 ร้อยละของประชาชนที่มีอายุ 15 ปีขึ้นไปที่เดินทางท่องเที่ยวต่างประเทศมากกว่าในประเทศ จำแนกตามปัจจัยที่มีผลทำให้เลือกเดินทางไปท่องเที่ยวต่างประเทศมากกว่าในประเทศ และภาค
- ตารางที่ 22 ร้อยละของประชาชนที่มีอายุ 15 ปีขึ้นไป จำแนกตามช่วงเวลาส่วนใหญ่ที่เดินทางท่องเที่ยวต่างประเทศ และภาค
- ตอนที่ 5 ความคิดเห็นเกี่ยวกับการเดินทางท่องเที่ยว**
- ตารางที่ 23 ร้อยละของประชาชนอายุ 15 ปีขึ้นไป จำแนกตามการวางแผน/จัดสรรวงเงินสำหรับการเดินทางท่องเที่ยว และภาค
- ตารางที่ 24 ร้อยละของประชาชนอายุ 15 ปีขึ้นไป จำแนกตามการเคยรับรู้/ทราบสโลแกน "เที่ยวไทยครีกครีน เศรษฐกิจไทยคึกคัก" และภาค
- ตารางที่ 25 ร้อยละของประชาชนอายุ 15 ปีขึ้นไปที่รับรู้/ทราบสโลแกน "เที่ยวไทยครีกครีน เศรษฐกิจไทยคึกคัก" จำแนกตามความรู้สึกละเมื่อบริโภค/ทราบสโลแกน และภาค
- ตารางที่ 26 ร้อยละของประชาชนอายุ 15 ปีขึ้นไป จำแนกตามความคิดเห็นที่มีต่อคำพูดที่ว่า "การท่องเที่ยวเป็นส่วนหนึ่งของชีวิต" และภาค



ตารางสถิติในรูปแบบ Format Excel  
รายจังหวัด



## ตารางสถิติในรูปแบบ Format Excel รายจังหวัด

### ตอนที่ 1 การเดินทางท่องเที่ยวต่างจังหวัด

- ตารางที่ 1 ร้อยละของประชาชนที่มีอายุ 15 ปีขึ้นไป จำแนกตามการเดินทางท่องเที่ยวในรอบปี 2552 ลักษณะการเดินทาง และจังหวัด
- ตารางที่ 2 ร้อยละของประชาชนที่มีอายุ 15 ปีขึ้นไปที่ไม่เดินทางท่องเที่ยวในรอบปี 2552 จำแนกตามเหตุผลสำคัญที่ไม่เดินทางท่องเที่ยว และจังหวัด
- ตารางที่ 3 ร้อยละของประชาชนที่มีอายุ 15 ปีขึ้นไปเดินทางท่องเที่ยว จำแนกตามจำนวนครั้ง/ทริปที่เดินทางในรอบปี 2552 ลักษณะการเดินทาง และจังหวัด
- ตารางที่ 4 ร้อยละของประชาชนที่มีอายุ 15 ปีขึ้นไปเดินทางท่องเที่ยว จำแนกตามวัตถุประสงค์หลักในการเดินทางท่องเที่ยว ลักษณะการเดินทาง และจังหวัด
- ตารางที่ 5 ร้อยละของประชาชนที่มีอายุ 15 ปีขึ้นไปเดินทางท่องเที่ยว จำแนกตามกิจกรรมที่ทำระหว่างเดินทาง ลักษณะการเดินทาง และจังหวัด
- ตารางที่ 6 ร้อยละของประชาชนที่มีอายุ 15 ปีขึ้นไปเดินทางท่องเที่ยวแบบพักค้างคืน จำแนกตามการเดินทางกลับไปท่องเที่ยวในแหล่งท่องเที่ยวทริปล่าสุดอีกครั้ง และจังหวัด

### ตอนที่ 2 การจัดการเดินทาง

- ตารางที่ 7 ร้อยละของประชาชนที่มีอายุ 15 ปีขึ้นไปเดินทางท่องเที่ยว จำแนกตามลักษณะการจัดการเดินทาง ลักษณะการเดินทาง และจังหวัด
- ตารางที่ 8 ร้อยละของประชาชนที่มีอายุ 15 ปีขึ้นไปเดินทางท่องเที่ยว จำแนกตามลักษณะผู้ร่วมเดินทาง ลักษณะการเดินทาง และจังหวัด
- ตารางที่ 9 ร้อยละของประชาชนที่มีอายุ 15 ปีขึ้นไปเดินทางท่องเที่ยว จำแนกตามลักษณะผู้ตัดสินใจเลือกการเดินทาง ลักษณะการเดินทาง และจังหวัด
- ตารางที่ 10 ร้อยละของประชาชนที่มีอายุ 15 ปีขึ้นไปเดินทางท่องเที่ยวและหาข้อมูลข่าวสารสำหรับการเดินทาง จำแนกตามแหล่งที่หาข้อมูล ลักษณะการเดินทาง และจังหวัด
- ตารางที่ 11 ร้อยละของประชาชนที่มีอายุ 15 ปีขึ้นไปเดินทางท่องเที่ยว จำแนกตามพาหนะหลักที่ใช้เดินทางท่องเที่ยว ลักษณะการเดินทาง และจังหวัด
- ตารางที่ 12 ร้อยละของประชาชนที่มีอายุ 15 ปีขึ้นไปเดินทางท่องเที่ยวแบบพักค้างคืน จำแนกตามสถานที่ที่ใช้พักแรม และจังหวัด
- ตารางที่ 13 ร้อยละของประชาชนที่มีอายุ 15 ปีขึ้นไปเดินทางท่องเที่ยว จำแนกตามวันและเวลาที่เดินทางท่องเที่ยวส่วนใหญ่ ลักษณะการเดินทาง และจังหวัด
- ตารางที่ 14 ร้อยละของประชาชนที่มีอายุ 15 ปีขึ้นไปเดินทางท่องเที่ยวแบบพักค้างคืน จำแนกตามจำนวนวันที่เดินทางท่องเที่ยวส่วนใหญ่ และจังหวัด

## ตารางสถิติในรูปแบบ Format Excel รายจังหวัด (ต่อ)

- ตอนที่ 3 ค่าใช้จ่ายในการเดินทาง**
- ตารางที่ 15** ร้อยละของประชาชนที่มีอายุ 15 ปีขึ้นไปที่เดินทางท่องเที่ยว จำแนกตามค่าใช้จ่ายในการเดินทางท่องเที่ยวครั้ง/ทริปล่าสุดต่อคน ลักษณะการเดินทางท่องเที่ยว และจังหวัด
- ตอนที่ 4 การเดินทางท่องเที่ยวต่างประเทศ**
- ตารางที่ 16** ร้อยละของประชาชนที่มีอายุ 15 ปีขึ้นไป จำแนกตามการเดินทางท่องเที่ยวต่างประเทศในรอบปี 2552 และจังหวัด
- ตารางที่ 17** ร้อยละของประชาชนที่มีอายุ 15 ปีขึ้นไปที่เดินทางท่องเที่ยวต่างประเทศมากกว่าในประเทศ จำแนกตามปัจจัยที่มีผลทำให้เลือกเดินทางไปท่องเที่ยวต่างประเทศมากกว่าในประเทศ และจังหวัด
- ตารางที่ 18** ร้อยละของประชาชนที่มีอายุ 15 ปีขึ้นไป จำแนกตามช่วงเวลาส่วนใหญ่ที่เดินทางท่องเที่ยวต่างประเทศ และจังหวัด
- ตอนที่ 5 ความคิดเห็นเกี่ยวกับการเดินทางท่องเที่ยว**
- ตารางที่ 19** ร้อยละของประชาชนอายุ 15 ปีขึ้นไป จำแนกตามการวางแผน/จัดสรรเงินสำหรับการเดินทางท่องเที่ยว เงินที่จัดสรร และจังหวัด
- ตารางที่ 20** ร้อยละของประชาชนอายุ 15 ปีขึ้นไป จำแนกตามการเคยรับรู้/ทราบ สื่อที่ทำให้รับรู้/ทราบ สโลแกน "เที่ยวไทยครีกครีน เศรษฐกิจไทยคึกคัก" และจังหวัด
- ตารางที่ 21** ร้อยละของประชาชนอายุ 15 ปีขึ้นไปที่ได้รับรู้/ทราบสโลแกน "เที่ยวไทยครีกครีน เศรษฐกิจไทยคึกคัก" จำแนกตามความรู้สึกเมื่อรับรู้/ทราบสโลแกน ความคิดเห็นต่อคำพูดที่ว่า "การท่องเที่ยวเป็นส่วนหนึ่งของชีวิต" และจังหวัด