



สำมะโนธุรกิจและอุตสาหกรรม พ.ศ. 2555

: อุตสาหกรรมการผลิต

THE 2012 BUSINESS AND INDUSTRIAL CENSUS

: MANUFACTURING INDUSTRY

จังหวัดสุพรรณบุรี

SUPHAN BURI PROVINCE



สำนักงานสถิติแห่งชาติ

กระทรวงเทคโนโลยีสารสนเทศและการสื่อสาร

NATIONAL STATISTICAL OFFICE

MINISTRY OF INFORMATION AND COMMUNICATION TECHNOLOGY

คำนำ

บทสรุปสำหรับผู้บริหาร

สารบัญแบบภูมิ

สารบัญตาราง

บทที่ 1 บทนำ

- ✦ ความเป็นมา
- ✦ วัตถุประสงค์
- ✦ ขอบข่ายและคุ้มครอง
- ✦ คาบเวลาอ้างอิง
- ✦ รายการข้อมูลที่เกี่ยวข้อง
- ✦ ประโยชน์ที่จะได้รับ

บทที่ 2 สรุปข้อมูลที่สำคัญ

- ✦ ข้อมูลทั่วไปของสถานประกอบการอุตสาหกรรมการผลิต
- ✦ ข้อมูลสถิติที่สำคัญ จำแนกตามขนาดของสถานประกอบการ และหมวดย่อยอุตสาหกรรม
- ✦ สรุปและข้อเสนอแนะของสถานประกอบการ

สารบัญตารางสถิติ

- ✦ ตอนที่ 1 ข้อมูลการดำเนินงานกิจการของสถานประกอบการอุตสาหกรรมการผลิต จำแนกตามขนาดของสถานประกอบการ
- ✦ ตอนที่ 2 ข้อมูลการดำเนินงานกิจการของสถานประกอบการอุตสาหกรรมการผลิต จำแนกตามหมวดย่อยอุตสาหกรรม

ภาคผนวก

- ✦ ภาคผนวก ก ระเบียบวิธี
- ✦ ภาคผนวก ข คำนิยาม

คณะผู้จัดทำ CD-ROM

หน่วยงานที่เผยแพร่

ตารางสถิติในรูปแบบ Format Excel

- ✦ ตอนที่ 1 ข้อมูลการดำเนินงานกิจการของสถานประกอบการอุตสาหกรรมการผลิต จำแนกตามขนาดของสถานประกอบการ
- ✦ ตอนที่ 2 ข้อมูลการดำเนินงานกิจการของสถานประกอบการอุตสาหกรรมการผลิต จำแนกตามหมวดย่อยอุตสาหกรรม

หน่วยงานที่เผยแพร่ สำนักงานสถิติพยากรณ์
สำนักงานสถิติแห่งชาติ
ศูนย์ราชการเฉลิมพระเกียรติ 80 พรรษา
อาคารรัฐประศาสนภักดี ชั้น 2 ถนนแจ้งวัฒนะ
เขตหลักสี่ กทม. 10210
โทร. 0 2141 7497
โทรสาร 0 2143 8132
ไปรษณีย์อิเล็กทรอนิกส์ binfopub@nso.go.th

หรือ สำนักงานสถิติจังหวัดสุพรรณบุรี
อาคารศูนย์ราชการศาลากลางจังหวัด ชั้น 3
อำเภอเมือง จังหวัดสุพรรณบุรี 72000
โทร. 0 3553 5421 โทรสาร 0 3553 5422
ไปรษณีย์อิเล็กทรอนิกส์ : Suphan@nso.go.th

Distributed by Statistical Forecasting Bureau,
National Statistical Office,
The Government Complex Commemoration His Majesty The King's 80th
birthday Anniversary, Ratthaprasasanabhakti Building, 2nd Floor
Chaeng Watthana Rd., Laksi, Bangkok 10210, THAILAND
Tel. +66 (0) 2141 7497
Fax : +66 (0) 2143 8132
E-mail : binfopub@nso.go.th
<http://www.nso.go.th>

Or Suphanburi Provincial Statistical Office
Suphanburi City Hall, 3rd Floor.
Mueang, Suphan buri 72000, THAILAND
Tel. +66 (0) 3553 5421
Fax : +66 (0) 3553 5422
E-mail : Suphan@nso.go.th

ปีที่จัดพิมพ์ 2557
Published 2014

คำนำ

สถานการณ์ทางเศรษฐกิจในยุคโลกไร้พรมแดน มีผลทำให้โครงสร้างการดำเนินธุรกิจเปลี่ยนแปลงไป โดยเฉพาะอุตสาหกรรมการผลิตนับเป็นกิจกรรมทางเศรษฐกิจสาขาหนึ่งที่มีบทบาทอย่างมากต่อระบบเศรษฐกิจของประเทศไทย จึงเห็นได้ว่าโครงสร้างของระบบเศรษฐกิจของประเทศขึ้นอยู่กับอุตสาหกรรมค่อนข้างมาก ประกอบกับปัจจุบันมีอุตสาหกรรมผลิตใหม่ๆ เกิดขึ้น รวมทั้งการประกอบอุตสาหกรรมขนาดเล็ก และอุตสาหกรรมในครัวเรือน ก็มีบทบาทสำคัญต่อการเจริญเติบโตทางเศรษฐกิจโดยรวมของประเทศเพิ่มขึ้น ดังนั้นข้อมูลสถิติและสารสนเทศโครงสร้างพื้นฐานเกี่ยวกับการประกอบอุตสาหกรรมการผลิต จึงมีความสำคัญและจำเป็นสำหรับภาครัฐและเอกชนใช้ในการกำหนดนโยบายและวางแผนพัฒนาด้านเศรษฐกิจและอุตสาหกรรมทั้งในระดับประเทศ และระดับจังหวัด เพื่อเพิ่มศักยภาพการแข่งขันในเวทีการค้าโลก

ในการจัดทำสำมะโนธุรกิจและอุตสาหกรรมครั้งนี้ ได้ดำเนินการเก็บรวบรวมข้อมูลเป็น 2 ขั้นตอนคือ ขั้นการเก็บรวบรวมข้อมูลพื้นฐานของสถานประกอบการทุกประเภท และขั้นการเก็บรวบรวมข้อมูลรายละเอียดของสถานประกอบการ เฉพาะสถานประกอบการที่ประกอบธุรกิจทางการค้าและธุรกิจทางการบริการ และอุตสาหกรรมการผลิต

รายงานฉบับนี้ เป็นรายงานผลจากการเก็บรวบรวมข้อมูลรายละเอียดเฉพาะอุตสาหกรรมผลิตของสถานประกอบการที่ตั้งอยู่ในเขตเทศบาลและนอกเทศบาลของจังหวัดสุพรรณบุรี ซึ่งดำเนินการเก็บรวบรวมข้อมูลในช่วงเดือนพฤษภาคม – สิงหาคม 2555 ข้อมูลที่นำเสนอเป็นผลการดำเนินกิจการในรอบปี 2554 (1 มกราคม – 31 ธันวาคม 2554) โดยจำแนกข้อมูลตามการจัดประเภทมาตรฐานอุตสาหกรรมประเทศไทย ปี 2552 (Thailand Standard Industrial Classification : TSIC 2009) และขนาดของสถานประกอบการ (จำนวนคนทำงาน)

สำนักงานสถิติแห่งชาติ ใคร่ขอขอบคุณผู้ประกอบการและผู้เกี่ยวข้องทุกฝ่ายที่ได้ให้ความร่วมมือในการให้ข้อมูล ซึ่งข้อมูลที่ได้จะเป็นประโยชน์สำหรับผู้ใช้อินเทอร์เน็ตทั้งภาครัฐบาลและภาคเอกชนต่อไป

บทสรุปสำหรับผู้บริหาร

ในปัจจุบันโครงสร้างอุตสาหกรรมการผลิตเปลี่ยนแปลงอย่างรวดเร็ว มีอุตสาหกรรมการผลิตใหม่ๆ เกิดขึ้น รวมทั้งการประกอบอุตสาหกรรมขนาดเล็ก และอุตสาหกรรมในครัวเรือน ก็มีบทบาทสำคัญต่อการเจริญเติบโต ทางเศรษฐกิจโดยรวมของประเทศเพิ่มขึ้น ดังนั้นข้อมูลสถิติและสารสนเทศโครงสร้างพื้นฐานเกี่ยวกับการประกอบอุตสาหกรรมดังกล่าว จึงมีความสำคัญและจำเป็นสำหรับภาครัฐ และเอกชนใช้ในการกำหนดนโยบายและวางแผนพัฒนาด้านเศรษฐกิจและอุตสาหกรรมทั้งในระดับประเทศ และระดับจังหวัด เพื่อเพิ่มศักยภาพการแข่งขันในเวทีการค้าโลก สำนักงานสถิติแห่งชาติและหน่วยงานหลักด้านเศรษฐกิจของประเทศ ได้แก่ สำนักงานเศรษฐกิจอุตสาหกรรม สำนักงานคณะกรรมการพัฒนาการเศรษฐกิจและสังคมแห่งชาติ ธนาคารแห่งประเทศไทย และกระทรวงพาณิชย์ เห็นควรให้มีการจัดทำสำมะโนอุตสาหกรรมทุก 5 ปี เพื่อให้ประเทศมีข้อมูลสถิติพื้นฐานที่สำคัญ ซึ่งทุกภาคส่วนสามารถใช้ประโยชน์ในการวางแผนพัฒนาประเทศร่วมกัน

สำนักงานสถิติแห่งชาติ ได้จัดทำสำมะโนธุรกิจทางการค้าและธุรกิจทางการบริการ มาแล้ว 3 ครั้ง ในปี 2509 2531 และ 2545 และจัดทำสำมะโนอุตสาหกรรม มาแล้ว 3 ครั้งเช่นกัน ในปี 2507 2540 และ 2550 สำหรับในปี 2555 ครบรอบ 10 ปี การทำสำมะโนธุรกิจทางการค้าและธุรกิจทางการบริการ และครบรอบ 5 ปี การทำสำมะโนอุตสาหกรรม สำนักงานสถิติแห่งชาติ จึงได้บูรณาการการจัดทำสำมะโนดังกล่าวไปพร้อมกันภายใต้ชื่อ “โครงการสำมะโนธุรกิจและอุตสาหกรรม พ.ศ. 2555”

สำหรับข้อมูลที่น่าเสนอในรายงานฉบับนี้เป็นผลการสำมะโนธุรกิจและอุตสาหกรรม พ.ศ. 2555 : อุตสาหกรรมการผลิต ซึ่งการเก็บรวบรวมข้อมูลรายละเอียดในปี 2554 ของสถานประกอบการอุตสาหกรรมการผลิตที่ตั้งอยู่ใน

จังหวัดสุพรรณบุรี และประกอบกิจกรรมทางเศรษฐกิจ ตามการจัดประเภทมาตรฐานอุตสาหกรรมประเทศไทย ปี 2552 (Thailand Standard Industrial Classification: TSIC-2009) โดยได้ดำเนินการเก็บรวบรวมข้อมูลในระหว่างเดือนพฤษภาคม – สิงหาคม พ.ศ. 2555 สรุปดังนี้

1. จำนวนสถานประกอบการ จำแนกตาม

หมวดย่อยอุตสาหกรรม

ผลการสำมะโนธุรกิจและอุตสาหกรรม พ.ศ. 2555 พบว่า มีจำนวนสถานประกอบการอุตสาหกรรมการผลิต ที่ตั้งอยู่ในจังหวัดสุพรรณบุรีทั้งสิ้นมีประมาณ 2,183 แห่ง อุตสาหกรรมสำคัญในจังหวัดนี้ ได้แก่ ส่วนใหญ่ (ร้อยละ 23.2) ประกอบอุตสาหกรรมการผลิตสิ่งทอและการผลิตเสื้อผ้าเครื่องแต่งกาย รองลงมา เป็นสถานประกอบการการผลิตผลิตภัณฑ์อาหาร และการผลิตเครื่องดื่ม ประมาณร้อยละ 21.9

**แผนภูมิ ก ร้อยละของสถานประกอบการอุตสาหกรรมการผลิต
จำแนกตามหมวดย่อยอุตสาหกรรม**

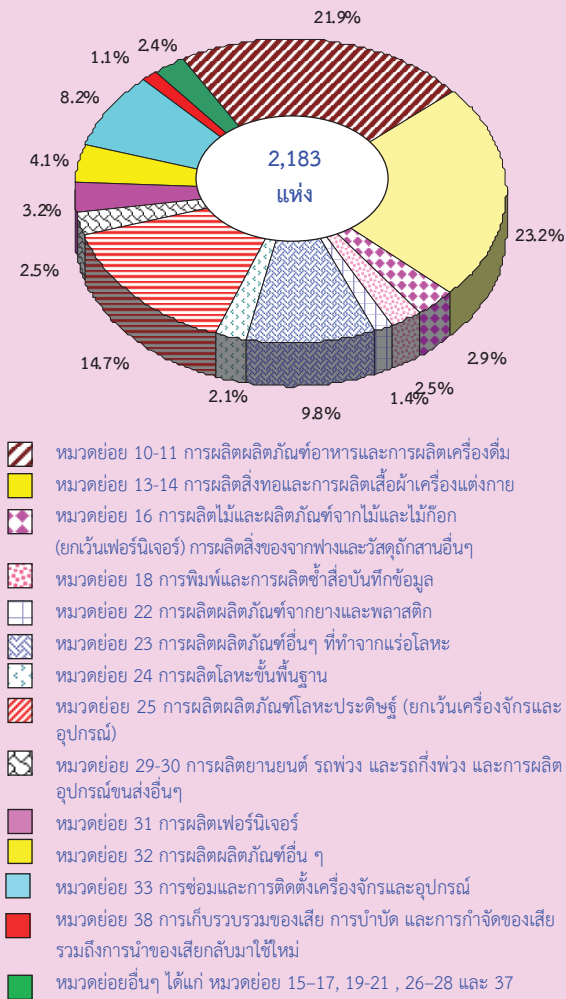

2. ขนาดของสถานประกอบการ

สถานประกอบการ ส่วนใหญ่ร้อยละ 90.0 หรือ 1,965 แห่ง เป็นสถานประกอบการที่มีคนทำงาน 1-15 คน สถานประกอบการที่มีคนทำงานตั้งแต่ 16 คนขึ้นไป เพียงร้อยละ 10.0 หรือมีจำนวน 218 แห่ง ในจำนวนนี้เป็นสถานประกอบการที่มีคนทำงาน 16-25 คน มีประมาณ 105 แห่ง ที่มีคนทำงาน 51-200 คน และ 31-50 คน มีประมาณ 51 และ 34 แห่ง ตามลำดับ ส่วนสถานประกอบการที่มีคนทำงาน 26-30 คน และมากกว่า 200 คน มีจำนวน 16 และ 12 แห่ง ตามลำดับ

**แผนภูมิ ข จำนวนสถานประกอบการอุตสาหกรรม
การผลิต จำแนกตามขนาดของสถาน
ประกอบการ**

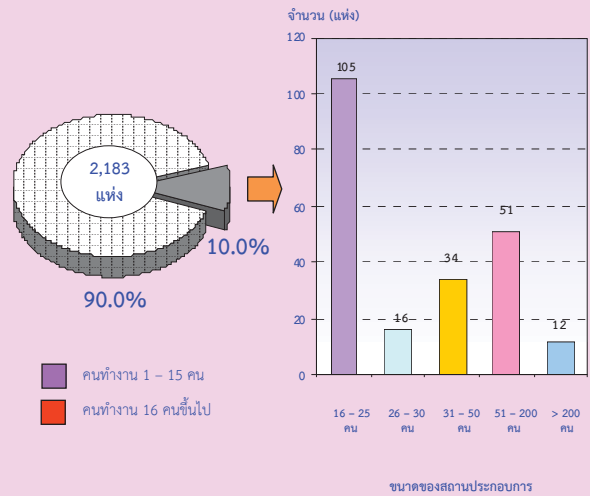

3. รูปแบบการจัดตั้งตามกฎหมาย

สถานประกอบการส่วนใหญ่ (ร้อยละ 91.2) มีรูปแบบการจัดตั้งเป็นส่วนบุคคลและห้างหุ้นส่วนจำกัด ห้างหุ้นส่วนสามัญนิติบุคคล ส่วนที่มีรูปแบบเป็นบริษัทจำกัด บริษัทจำกัด (มหาชน) มีประมาณร้อยละ 5.5 สำหรับสถานประกอบการที่มีรูปแบบเป็นส่วนราชการ รัฐวิสาหกิจ สหกรณ์ การจัดตั้งในรูปแบบอื่นๆ มีสัดส่วนประมาณร้อยละ 3.3

**แผนภูมิ ค ร้อยละของสถานประกอบการอุตสาหกรรม
การผลิต จำแนกตามรูปแบบการจัดตั้งตาม
กฎหมาย**

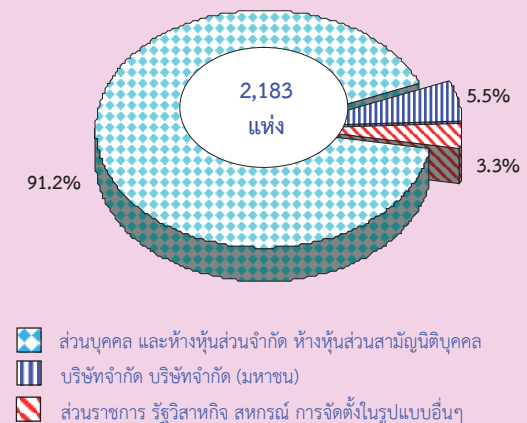

4. รูปแบบการจัดตั้งทางเศรษฐกิจ

สถานประกอบการอุตสาหกรรมการผลิตในจังหวัดสุพรรณบุรี ร้อยละ 97.9 เป็นสำนักงานแห่งเดียวไม่มีสำนักงานใหญ่หรือสาขาอยู่ที่ใดอีก มีประมาณร้อยละ 1.4 เป็นสำนักงานสาขา และเพียงร้อยละ 0.7 เป็นสำนักงานใหญ่

แผนภูมิ ง ร้อยละของสถานประกอบการอุตสาหกรรมการผลิต จำแนกตามรูปแบบการจัดตั้งทางเศรษฐกิจ

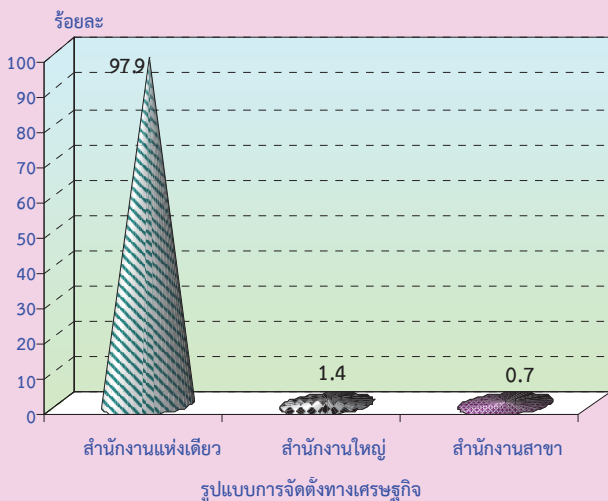

5. ระยะเวลาในการดำเนินงาน

สถานประกอบการอุตสาหกรรมการผลิตส่วนใหญ่ประมาณ ร้อยละ 39.8 เป็นสถานประกอบการที่ดำเนินงาน 10-19 ปี รองลงมาดำเนินงานระหว่าง 5-9 ปี และระหว่าง 20-29 ปี ประมาณร้อยละ 23.7 และ 16.3 ตามลำดับ ส่วนสถานประกอบการที่ดำเนินงาน น้อยกว่า 5 ปี ประมาณร้อยละ 11.6 ในขณะที่สถานประกอบการที่ดำเนินงานตั้งแต่ 30 ปีขึ้นไปนั้นมี ประมาณร้อยละ 8.6 ของจำนวนสถานประกอบการทั้งสิ้น

แผนภูมิ จ ร้อยละของสถานประกอบการอุตสาหกรรมการผลิต จำแนกตามระยะเวลาในการดำเนินงาน

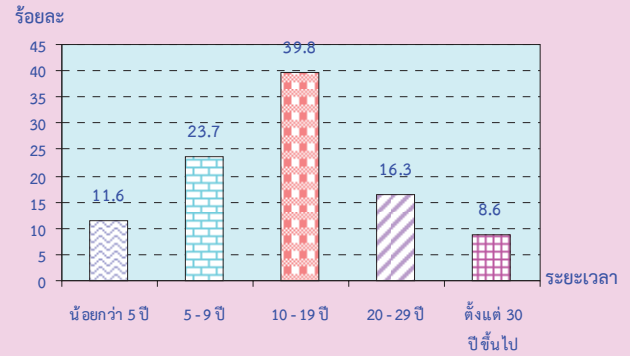

6. อัตราการใช้กำลังการผลิต

อัตราการใช้กำลังการผลิตต่อปี 2554 ของสถานประกอบการอุตสาหกรรมการผลิตพบว่า มีการใช้กำลังการผลิตโดยเฉลี่ยประมาณ 84.3 โดยร้อยละ 68.0 รายงานว่ามีการใช้กำลังการผลิตมากกว่าหรือเท่ากับ 80% ที่รายงานว่ามีกำลังการผลิต 50-79% มีร้อยละ 27.3 ในขณะที่สถานประกอบการร้อยละ 4.7 รายงานว่ามีการใช้กำลังการผลิตน้อยกว่า 50%

แผนภูมิ ฉ ร้อยละของสถานประกอบการอุตสาหกรรมการผลิต
จำแนกตามอัตราการใช้จ่ายการผลิต

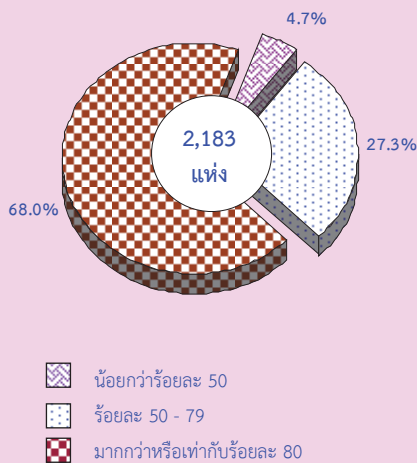

แผนภูมิ ข จำนวนคนทำงานและลูกจ้างของ
สถานประกอบการอุตสาหกรรมการผลิต
จำแนกตามหมวดย่อยอุตสาหกรรม

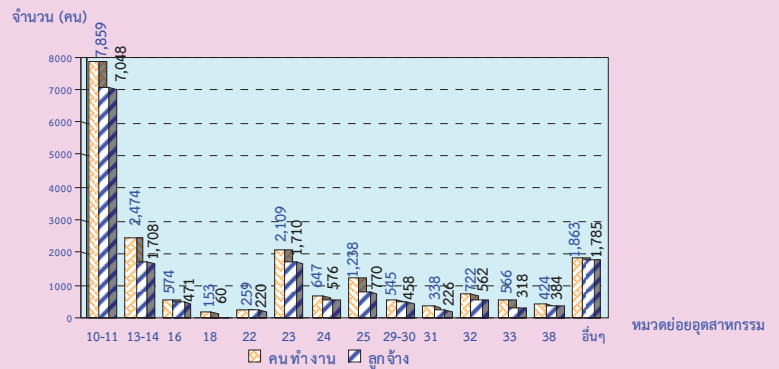

7. จำนวนคนทำงานและลูกจ้าง

ในปี 2554 มีคนทำงานในสถานประกอบการอุตสาหกรรมการผลิตที่ตั้งอยู่ในจังหวัดสุพรรณบุรี รวมทั้งสิ้นประมาณ 19,771 คน โดยในจำนวนนี้เป็นลูกจ้าง ประมาณ 16,296 คน เมื่อจำแนกลูกจ้างตามหมวดย่อยอุตสาหกรรมต่างๆ พบว่า ส่วนใหญ่จำนวน 7,048 คน หรือ ร้อยละ 43.3 ทำงานในอุตสาหกรรมการผลิตผลิตภัณฑ์อาหารและการผลิตเครื่องดื่ม รองลงมาอยู่ในการผลิตสิ่งทอและการผลิตเสื้อผ้าเครื่องแต่งกาย และการผลิตผลิตภัณฑ์อื่นๆที่ทำจากแร่โลหะ ซึ่งใกล้เคียงกันประมาณ (1,708 และ 1,710 คน) หรือ ร้อยละ 10.5 และอยู่ในอุตสาหกรรมการผลิตเครื่องหนังและผลิตภัณฑ์ที่เกี่ยวข้อง มีประมาณจำนวน 783 คน หรือ ร้อยละ 4.8 ที่ทำงานอยู่ในอุตสาหกรรมการผลิตหมวดย่อยอื่นๆ นอกเหนือจากที่กล่าวข้างต้น ซึ่งมีต่ำกว่าร้อยละ 4.7

หมายเหตุ : คนทำงาน หมายถึง เจ้าของกิจการหรือหุ้นส่วนที่ทำงานโดยไม่ได้รับค่าจ้าง เงินเดือน และลูกจ้าง

หมวดย่อยอุตสาหกรรม:

- หมวดย่อย 10-11 การผลิตผลิตภัณฑ์อาหารและการผลิตเครื่องดื่ม
- หมวดย่อย 13-14 การผลิตสิ่งทอและการผลิตเสื้อผ้าเครื่องแต่งกาย
- หมวดย่อย 16 การผลิตไม้และผลิตภัณฑ์จากไม้และไม้กอก (ยกเว้นเฟอร์นิเจอร์) การผลิตสิ่งของจากฟางและวัสดุจากสานอื่นๆ
- หมวดย่อย 18 การพิมพ์และการผลิตซ้ำสื่อบันทึกข้อมูล
- หมวดย่อย 22 การผลิตผลิตภัณฑ์จากยางและพลาสติก
- หมวดย่อย 23 การผลิตผลิตภัณฑ์อื่นๆ ที่ทำจากแร่โลหะ
- หมวดย่อย 24 การผลิตโลหะขั้นพื้นฐาน
- หมวดย่อย 25 การผลิตผลิตภัณฑ์โลหะประดิษฐ์ (ยกเว้นเครื่องจักรและอุปกรณ์)
- หมวดย่อย 29-30 การผลิตยานยนต์ รถพ่วง และรถกึ่งพ่วง และการผลิตอุปกรณ์ขนส่งอื่นๆ
- หมวดย่อย 31 การผลิตเฟอร์นิเจอร์
- หมวดย่อย 32 การผลิตผลิตภัณฑ์อื่นๆ
- หมวดย่อย 33 การซ่อมและการติดตั้งเครื่องจักรและอุปกรณ์
- หมวดย่อย 38 การเก็บรวบรวมของเสีย การบำบัด และการกำจัดของเสีย รวมถึงการนำของเสียกลับมาใช้ใหม่
- หมวดย่อยอื่นๆ ได้แก่ หมวดย่อย 15-17, 19-21, 26-28 และ 37

8. ค่าตอบแทนแรงงาน

ในปี 2554 ลูกจ้างในอุตสาหกรรมการผลิตที่ตั้งในจังหวัดสุพรรณบุรี ได้รับค่าตอบแทนแรงงานทั้งสิ้นประมาณ 1,464.3 ล้านบาท หรือเฉลี่ยต่อคนต่อปีประมาณ 89,858 บาท โดยลูกจ้างในอุตสาหกรรมการผลิตเครื่องหนังและผลิตภัณฑ์ที่เกี่ยวข้องได้รับค่าตอบแทนแรงงานเฉลี่ยต่อคนต่อปีสูงกว่าอุตสาหกรรมผลิตหมวดย่อยอื่นๆ ประมาณ 108,666 บาท ส่วนอุตสาหกรรมผลิตเครื่องจักรสานและเครื่องมือซึ่งมิได้จัดประเภทไว้ในที่อื่น ได้รับค่าตอบแทนแรงงานเฉลี่ยต่อคนต่อปีสูงในลำดับรองลงมา ประมาณ 103,061 บาท

แผนภูมิ ข ค่าตอบแทนแรงงานของสถานประกอบการ อุตสาหกรรมผลิต จำแนกตามหมวดย่อย อุตสาหกรรม

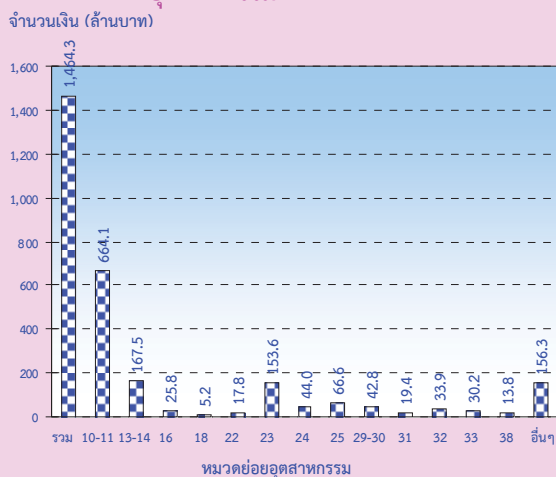

หมวดย่อยอุตสาหกรรม:

- หมวดย่อย 10-11 การผลิตผลิตภัณฑ์อาหารและการผลิตเครื่องดื่ม
- หมวดย่อย 13-14 การผลิตสิ่งทอและการผลิตเสื้อผ้าเครื่องแต่งกาย
- หมวดย่อย 16 การผลิตไม้และผลิตภัณฑ์จากไม้และไม้ก๊อก (ยกเว้นเฟอร์นิเจอร์) การผลิตสิ่งของจากฟางและวัสดุจากสานอื่นๆ
- หมวดย่อย 18 การพิมพ์และการผลิตเข้าสู่อินเทอร์เน็ต
- หมวดย่อย 22 การผลิตผลิตภัณฑ์จากยางและพลาสติก
- หมวดย่อย 23 การผลิตผลิตภัณฑ์อื่นๆ ที่ทำจากแร่โลหะ
- หมวดย่อย 24 การผลิตโลหะขั้นพื้นฐาน
- หมวดย่อย 25 การผลิตผลิตภัณฑ์โลหะประดิษฐ์ (ยกเว้นเครื่องจักรและอุปกรณ์)
- หมวดย่อย 29-30 การผลิตยานยนต์ รถพ่วง และรถกึ่งพ่วง และการผลิตอุปกรณ์ขนส่งอื่นๆ
- หมวดย่อย 31 การผลิตเฟอร์นิเจอร์
- หมวดย่อย 32 การผลิตผลิตภัณฑ์อื่น ๆ
- หมวดย่อย 33 การซ่อมและการติดตั้งเครื่องจักรและอุปกรณ์
- หมวดย่อย 38 การเก็บรวบรวมของเสีย การบำบัด และการกำจัดของเสีย รวมถึงการนำของเสียกลับมาใช้ใหม่
- หมวดย่อยอื่นๆ ได้แก่ หมวดย่อย 15-17, 19-21, 26-28 และ 37

9. มูลค่าผลผลิต และมูลค่าเพิ่ม

การประกอบอุตสาหกรรมการผลิตในจังหวัดสุพรรณบุรี ในปี 2554 มีมูลค่าผลผลิตรวมทั้งสิ้น ประมาณ 23,425.7 ล้านบาท เป็นมูลค่าเพิ่มประมาณ 5,709.7 ล้านบาท โดยมีสัดส่วนของมูลค่าเพิ่มต่อมูลค่าผลผลิตประมาณร้อยละ 24.4

สำหรับมูลค่าผลผลิตเฉลี่ยต่อสถานประกอบการมีมูลค่าประมาณ 10.7 ล้านบาท และมูลค่าผลผลิตเฉลี่ยต่อคนทำงาน มีประมาณ 1.1 ล้านบาท ในด้านมูลค่าเพิ่มเฉลี่ยต่อสถานประกอบการ มีประมาณ 2.6 ล้านบาท และมูลค่าเฉลี่ยต่อคนทำงาน มีประมาณ 288,793 บาท

หากพิจารณามูลค่าผลผลิตเฉลี่ยตามหมวดย่อยอุตสาหกรรม พบว่า อุตสาหกรรมผลิตเคมีภัณฑ์และผลิตภัณฑ์เคมี มีมูลค่าผลผลิตเฉลี่ยต่อสถานประกอบการและต่อคนทำงานสูงที่สุด ประมาณ 138.7 และ 3.9 ล้านบาท ตามลำดับ

สำหรับมูลค่าเพิ่มเฉลี่ย มีลักษณะเช่นเดียวกับมูลค่าผลผลิตเฉลี่ย กล่าวคือ อุตสาหกรรมผลิตเคมีภัณฑ์และผลิตภัณฑ์เคมี มีมูลค่าเพิ่มเฉลี่ยต่อสถานประกอบการและต่อคนทำงานสูงที่สุดประมาณ 36.9 และ 1.0 ล้านบาท ตามลำดับ

**แผนภูมิ ฃ มุคค้ำเพิ่มของสถานประกอบการ
อุตสาหกรรมการผลิต จำแนกตาม
หมวดย่อยอุตสาหกรรม**

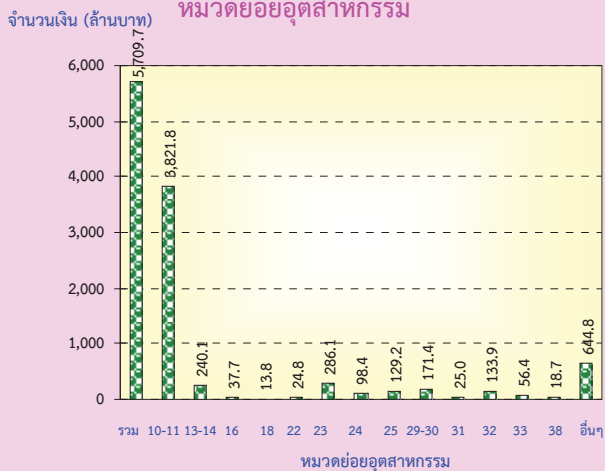

มูลค่าเพิ่ม คำนวณโดย มูลค่าผลผลิต หักด้วยค่าใช้จ่ายขั้นกลาง
มูลค่าผลผลิต หมายถึง รายรับของสถานประกอบการในรอบปี 2554

หมวดย่อยอุตสาหกรรม:

- หมวดย่อย 10-11 การผลิตผลิตภัณฑ์อาหารและการผลิตเครื่องดื่ม
- หมวดย่อย 13-14 การผลิตสิ่งทอและการผลิตเสื้อผ้าเครื่องแต่งกาย
- หมวดย่อย 16 การผลิตไม้และผลิตภัณฑ์จากไม้และไม้ก๊อก (ยกเว้นเฟอร์นิเจอร์) การผลิตสิ่งของจากฟางและวัสดุอีกสานอื่นๆ
- หมวดย่อย 18 การพิมพ์และการผลิตซ้ำสื่อบันทึกข้อมูล
- หมวดย่อย 22 การผลิตผลิตภัณฑ์จากยางและพลาสติก
- หมวดย่อย 23 การผลิตผลิตภัณฑ์อื่นๆ ที่ทำจากแร่โลหะ
- หมวดย่อย 24 การผลิตโลหะขั้นพื้นฐาน
- หมวดย่อย 25 การผลิตผลิตภัณฑ์โลหะประดิษฐ์ (ยกเว้นเครื่องจักรและอุปกรณ์)
- หมวดย่อย 29-30 การผลิตยานยนต์ รถพ่วง และรถกึ่งพ่วง และการผลิตอุปกรณ์ขนส่งอื่นๆ
- หมวดย่อย 31 การผลิตเฟอร์นิเจอร์
- หมวดย่อย 32 การผลิตผลิตภัณฑ์อื่น ๆ
- หมวดย่อย 38 การเก็บรวบรวมของเสีย การบำบัด และการกำจัดของเสีย รวมถึงการนำของเสียกลับมาใช้ใหม่
- หมวดย่อย 33 การซ่อมและการติดตั้งเครื่องจักรและอุปกรณ์
- หมวดย่อยอื่นๆ ได้แก่ หมวดย่อย 15-17, 19-21, 26-28 และ 37

10. สรุปและข้อเสนอแนะของสถานประกอบการ

ผลจากการสำมะโนธุรกิจและอุตสาหกรรม พ.ศ. 2555 : อุตสาหกรรมการผลิตจังหวัดสุพรรณบุรี พบว่า มีจำนวนสถานประกอบการอุตสาหกรรมการผลิตทั้งสิ้นประมาณ 2,183 แห่ง ส่วนใหญ่หรือประมาณร้อยละ 90.0 เป็นสถานประกอบการที่มีขนาดคนทำงาน 1-15 คนและประกอบอุตสาหกรรมการผลิตเกี่ยวกับการผลิตสิ่งทอ และการผลิตเสื้อผ้าเครื่องแต่งกายสำหรับคนทำงานในสถานประกอบการอุตสาหกรรมการผลิตมีจำนวนทั้งสิ้นประมาณ 19,771 คน มีการจ้างงานหรือมีลูกจ้างทั้งสิ้นประมาณ 16,296 คน โดยได้รับค่าตอบแทนต่อคนต่อปีประมาณ 89,858 บาท ส่วนมูลค่าผลผลิตมีมูลค่าประมาณ 23,425.7 ล้านบาท ค่าใช้จ่ายขั้นกลางประมาณ 17,161.0 ล้านบาท และมูลค่าเพิ่มประมาณ 5,709.7 ล้านบาท เป็นต้น

สารบัญแผนภูมิ

- แผนภูมิ ก ร้อยละของสถานประกอบการอุตสาหกรรมการผลิต จำแนกตามหมวดย่อยอุตสาหกรรม
- แผนภูมิ ข จำนวนสถานประกอบการอุตสาหกรรมการผลิต จำแนกตามขนาดของสถานประกอบการ
- แผนภูมิ ค ร้อยละของสถานประกอบการอุตสาหกรรมการผลิต จำแนกตามรูปแบบการจัดตั้งตามกฎหมาย
- แผนภูมิ ง ร้อยละของสถานประกอบการอุตสาหกรรมการผลิต จำแนกตามรูปแบบการจัดตั้งทางเศรษฐกิจ
- แผนภูมิ จ ร้อยละของสถานประกอบการอุตสาหกรรมการผลิต จำแนกตามระยะเวลาในการดำเนินงาน
- แผนภูมิ ฉ ร้อยละของสถานประกอบการอุตสาหกรรมการผลิต จำแนกตามทุนจดทะเบียน
- แผนภูมิ ช ร้อยละของสถานประกอบการอุตสาหกรรมการผลิต จำแนกตามอัตราการใช้จ่ายกำลังการผลิต
- แผนภูมิ ซ จำนวนคนทำงานและลูกจ้างของสถานประกอบการอุตสาหกรรมการผลิต จำแนกตามหมวดย่อยอุตสาหกรรม
- แผนภูมิ ฌ ค่าตอบแทนแรงงานของสถานประกอบการอุตสาหกรรมการผลิต จำแนกตาม หมวดย่อยอุตสาหกรรม

สารบัญตาราง

- ตาราง ก** จำนวนและร้อยละของสถานประกอบการอุตสาหกรรมการผลิต จำแนกตามลักษณะของสถานประกอบการ
- ตาราง ข** จำนวนและร้อยละของสถานประกอบการอุตสาหกรรมการผลิต จำแนกตามหมวดย่อยอุตสาหกรรม
- ตาราง ค** จำนวนและร้อยละของคนทำงาน ลูกจ้าง และค่าตอบแทนแรงงาน จำแนกตามขนาดของสถานประกอบการ และหมวดย่อยอุตสาหกรรม
- ตาราง ง** มูลค่าผลผลิต และมูลค่าเพิ่มของสถานประกอบการอุตสาหกรรมการผลิต จำแนกตามขนาดของสถานประกอบการ และหมวดย่อยอุตสาหกรรม
- ตาราง จ** มูลค่าผลผลิต และมูลค่าเพิ่มเฉลี่ยต่อสถานประกอบการ และต่อคนทำงาน จำแนกตามขนาดของสถานประกอบการ และหมวดย่อยอุตสาหกรรม

บทที่ 1

บทนำ

1.1 ความเป็นมา

สำนักงานสถิติแห่งชาติ ได้จัดทำสำมะโนธุรกิจทางการค้าและธุรกิจทางการบริการและสำมะโนอุตสาหกรรมทุก 10 ปี ตามข้อเสนอแนะขององค์การสหประชาชาติ เพื่อให้ประเทศมีข้อมูลพื้นฐานที่สำคัญทางด้านธุรกิจทางการค้า ธุรกิจทางการบริการ และอุตสาหกรรมการผลิตอย่างต่อเนื่อง โดยสำมะโนธุรกิจทางการค้าและธุรกิจทางการบริการได้จัดทำมาแล้ว 3 ครั้งในปี 2509 2531 และ 2545 สำมะโนอุตสาหกรรมจัดทำมาแล้ว 3 ครั้ง เช่นกัน ในปี 2507 2540 และ 2550 สำหรับในปี 2555 จะครบรอบ 10 ปีการจัดทำสำมะโนธุรกิจทางการค้าและธุรกิจทางการบริการ

สืบเนื่องมาจากปัจจุบันโครงสร้างด้านเศรษฐกิจมีการเปลี่ยนแปลงรวดเร็วมากตามที่กล่าวมาแล้ว ทำให้หน่วยงานหลักด้านเศรษฐกิจของประเทศ คือ สำนักงานเศรษฐกิจอุตสาหกรรม กระทรวงอุตสาหกรรม สำนักงานคณะกรรมการพัฒนาการเศรษฐกิจและสังคมแห่งชาติ ธนาคารแห่งประเทศไทย และกระทรวงพาณิชย์ มีความจำเป็นต้องใช้ข้อมูลที่ทันสมัยเพื่อใช้ในการวิเคราะห์และติดตามสถานการณ์ด้านเศรษฐกิจของประเทศและภูมิภาค จึงขอให้สำนักงานสถิติแห่งชาติจัดทำข้อมูลสำมะโนอุตสาหกรรมจากเดิมทุก 10 ปี เป็นจัดทำทุก 5 ปี ประกอบกับปัจจุบันประเทศต่างๆ ส่วนใหญ่ได้มีการจัดทำสำมะโนด้านเศรษฐกิจทุก 5 ปี

ดังนั้น สำนักงานสถิติแห่งชาติ จึงได้วางแผนปรับการจัดทำสำมะโนอุตสาหกรรมเป็นประจำทุก 5 ปี โดยจะเริ่มดำเนินการในปี 2555 โดยบูรณาการดำเนินการไปพร้อมกับการสำมะโนธุรกิจทางการค้าและธุรกิจทางการบริการในปี 2555

สำหรับการเก็บรวบรวมข้อมูลแบ่งเป็น 2 ขั้นตอนคือ ขั้นการเก็บรวบรวมข้อมูลพื้นฐานของสถานประกอบการทุกประเภท และขั้นการเก็บรวบรวมข้อมูลรายละเอียดของสถานประกอบการ เฉพาะสถานประกอบการที่ประกอบธุรกิจทางการค้าธุรกิจทางการบริการ และอุตสาหกรรมการผลิต

1.2 วัตถุประสงค์

1) เพื่อเก็บรวบรวมข้อมูลที่สำคัญทางด้านอุตสาหกรรมการผลิต เช่น จำนวนสถานประกอบการ ประเภทอุตสาหกรรม จำนวนคนทำงาน ลูกจ้าง ค่าตอบแทนแรงงาน มูลค่าซื้อวัตถุดิบ และวัสดุประกอบในการผลิตและค่าใช้จ่ายในการดำเนินงานของสถานประกอบการ มูลค่าขายผลผลิต และรายรับของสถานประกอบการ ผลิตภัณฑ์และวัตถุดิบคงเหลือ รวมทั้งมูลค่าสินทรัพย์ถาวรของสถานประกอบการ เป็นต้น

2) เพื่อใช้ในการจัดทำบัญชีประชาชาติ และสร้างตารางปัจจัยการผลิตและผลผลิตของประเทศ

1.3 ขอบข่ายและคัมรวม

สถานประกอบการทั่วประเทศที่อยู่ในขอบข่ายสำมะโนธุรกิจและอุตสาหกรรม ได้แก่ สถานประกอบการที่ดำเนินกิจการเกี่ยวกับ **การผลิต** ตามการจัดประเภทมาตรฐานอุตสาหกรรมประเทศไทย ปี 2552 (Thailand Standard Industrial Classification: TSIC-2009)

คัมรวมสถานประกอบการอุตสาหกรรมการผลิตทุกแห่งที่ตั้งอยู่ในเขตเทศบาล และนอกเขตเทศบาลของจังหวัดสุพรรณบุรี

1.4 คาบเวลาอ้างอิง

ข้อมูลที่เกี่ยวข้องเป็นข้อมูลของสถานประกอบการที่ดำเนินกิจการในรอบ 12 เดือน (การดำเนินกิจการระหว่าง 1 มกราคม – 31 ธันวาคม 2554)

1.5 รายการข้อมูลที่เกี่ยวข้อง

- 1) ข้อมูลทั่วไปของสถานประกอบการ ได้แก่ ชื่อ ที่ตั้ง และสถานที่ติดต่อของสถานประกอบการ รูปแบบการจัดตั้งตามกฎหมาย รูปแบบการจัดตั้งทางเศรษฐกิจ การมีต่างประเทศร่วมลงทุนหรือถือหุ้น
- 2) คนทำงานและค่าตอบแทนแรงงาน
- 3) ต้นทุนการผลิตและค่าใช้จ่ายของสถานประกอบการ
- 4) ผลผลิตและรายรับของสถานประกอบการ
- 5) สินทรัพย์ หนี้สิน และแหล่งเงินทุนของสถานประกอบการ
- 6) การวิจัยและพัฒนา ด้านวิทยาศาสตร์ เทคโนโลยีและนวัตกรรม
- 7) ผลกระทบจากอุทกภัยต่อสถานประกอบการในปี 2554
- 8) ความคิดเห็นและข้อเสนอแนะของสถานประกอบการ

1.6 ประโยชน์ที่จะได้รับ

ข้อมูลที่ได้จะเป็นประโยชน์สำหรับผู้ใช้อข้อมูลทั้งในภาครัฐบาลและเอกชนที่สำคัญ ดังนี้

ภาครัฐ

- 1) ใช้ในการวางแผนและกำหนดนโยบายการพัฒนาเศรษฐกิจด้านอุตสาหกรรมผลิตทั้งในระดับประเทศและระดับท้องถิ่น เพื่อเสริมสร้างศักยภาพของอุตสาหกรรมให้สามารถแข่งขันได้ในเวทีการค้าโลก
- 2) ใช้ในการจัดทำดัชนีชี้วัดภาวะเศรษฐกิจและภาวะการดำเนินกิจการ เช่น ผลิตภัณท์มวลรวม ตารางปัจจัยการผลิตและ

ผลผลิตของประเทศ สัดส่วนแรงงานในภาคการผลิต เป็นต้น

- 3) ใช้ในการวิเคราะห์สถานการณ์และจัดทำแผนส่งเสริมวิสาหกิจขนาดกลางและขนาดย่อมของประเทศ
- 4) ใช้ประกอบการพิจารณากำหนดนโยบายออกกฎหมายและมาตรการต่างๆ เพื่อส่งเสริมและกำหนดทิศทางการประกอบอุตสาหกรรมการผลิตให้เป็นไปตามแนวนโยบายที่กำหนดไว้
- 5) เป็นข้อมูลพื้นฐานในการวางแผนจัดหาโครงสร้างพื้นฐาน (Infrastructure) เพื่อสนับสนุนอุตสาหกรรมการผลิตของประเทศ
- 6) ใช้ในการพัฒนาระบบข้อมูลเพื่อการวางแผนเตือนภัยทางเศรษฐกิจและสังคม
- 7) ใช้ประโยชน์ในทางสถิติเพื่อจัดทำกรอบตัวอย่าง สำหรับการเก็บรวบรวมข้อมูลจากสถานประกอบการของหน่วยสถิติต่างๆ

ภาคเอกชน

- 1) ผู้ประกอบการใช้ข้อมูลพื้นฐานและข้อมูลการดำเนินกิจการเป็นเครื่องมือสำหรับการวิเคราะห์สถานการณ์ด้านเศรษฐกิจ รวมทั้งการวางแผนตัดสินใจเกี่ยวกับการลงทุนขยายกิจการ/สาขา บริหารและควบคุมการดำเนินกิจการในด้านต่างๆ ให้มีประสิทธิภาพยิ่งขึ้น
- 2) ใช้ข้อมูลเป็นมาตรฐาน เพื่อเปรียบเทียบ (Benchmark) ผลการดำเนินกิจการของตนกับกิจการอื่นๆ ในอุตสาหกรรม ประเภทเดียวกัน หรือขนาดต่างๆ
- 3) สำหรับ นักวิชาการ นักวิจัย และสถาบันการศึกษา นำไปศึกษาวิเคราะห์ต่อยอดสร้างนวัตกรรม เพื่อสนับสนุน ส่งเสริม และพัฒนาอุตสาหกรรมการผลิตที่อยู่ในความสนใจ และเรื่องต่างๆ ที่เกี่ยวข้อง

บทที่ 2

สรุปข้อมูลที่สำคัญ

2.1 ข้อมูลทั่วไปของสถานประกอบการ

อุตสาหกรรมการผลิต

2.1.1 จำนวนและขนาดของสถานประกอบการ

ผลจากการสำมะโนธุรกิจและอุตสาหกรรม พ.ศ. 2555 มีจำนวนสถานประกอบการอุตสาหกรรม การผลิตที่ตั้งอยู่ในจังหวัดสุพรรณบุรี ประมาณ 2,183 แห่ง เป็นสถานประกอบการขนาดเล็กที่มี คนทำงาน 1 - 15 คน จำนวน 1,965 แห่ง หรือ ร้อยละ 90.0 สำหรับสถานประกอบการที่มี คนทำงานตั้งแต่ 16 คนขึ้นไป มีอยู่เพียงร้อยละ 10.0 หรือมีจำนวน 218 แห่ง ในจำนวนนี้ เป็นสถานประกอบการที่มีคนทำงาน 16 - 25 คน มี ประมาณ 105 แห่ง สถานประกอบการที่มีคนทำงาน 51 - 200 คน 31 - 50 คน และ 26 - 30 คน มีประมาณ 51 34 และ 16 แห่ง ส่วนสถาน- ประกอบการที่มีคนทำงานมากกว่า 200 คน มี ประมาณ 12 แห่ง

2.1.2 รูปแบบการจัดตั้งตามกฎหมาย

สถานประกอบการส่วนใหญ่ (ร้อยละ 86.0) มีรูปแบบการจัดตั้งเป็นส่วนบุคคล และห้างหุ้นส่วน- สามีญาติบุคคล ส่วนที่มีรูปแบบเป็นบริษัทจำกัด บริษัทจำกัด (มหาชน) มีประมาณร้อยละ 5.5 และที่ มีรูปแบบการจัดตั้งเป็นห้างหุ้นส่วนจำกัด ห้างหุ้นส่วน สามีญาติบุคคล มีประมาณร้อยละ 5.2 สำหรับสถาน ประกอบการที่มีรูปแบบเป็นส่วนราชการ รัฐวิสาหกิจ สหกรณ์ อื่นๆ มีสัดส่วนประมาณร้อยละ 3.3 ตามลำดับ

2.1.3 รูปแบบการจัดตั้งทางเศรษฐกิจ

สถานประกอบการที่พบในการสำมะโน ครั้งนี้ ร้อยละ 97.9 เป็นสำนักงานแห่งเดียวไม่ มีสำนักงานใหญ่หรือสำนักงานสาขาอยู่ที่ใดอีก มีเพียงร้อยละ 1.4 เป็นสำนักงานสาขา และ ร้อยละ 0.6 เป็นสำนักงานใหญ่

2.1.4 ระยะเวลาในการดำเนินการ

สถานประกอบการผลิตในจังหวัด สุพรรณบุรี ส่วนใหญ่ (ร้อยละ 75.1) เป็นสถาน- ประกอบการที่ดำเนินการมาแล้วไม่เกิน 19 ปี ในจำนวนนี้ดำเนินการน้อยกว่า 5 ปี (ร้อยละ 11.6) 5 - 9 ปี (ร้อยละ 23.7) และ 10 - 19 ปี (ร้อยละ 39.8) ส่วนที่ดำเนินการตั้งแต่ 20 ปี ขึ้นไป มีเพียงร้อยละ 24.9

ตาราง ก จำนวนและร้อยละของสถานประกอบการอุตสาหกรรมการผลิต จำแนกตามลักษณะของสถานประกอบการ

ลักษณะของสถานประกอบการ	จำนวน	ร้อยละ
รวม		
ขนาดของสถานประกอบการ	2,183	100.0
1 – 15 คน		
16 – 25 คน	1,965	90.0
26 – 30 คน	105	4.8
31 – 50 คน	16	0.7
51 – 200 คน	34	1.6
มากกว่า 200 คน	51	2.3
รูปแบบการจัดตั้งตามกฎหมาย	12	0.6
ส่วนบุคคล		
ห้างหุ้นส่วนจำกัด ห้างหุ้นส่วนสามัญนิติบุคคล	1,878	86.0
บริษัทจำกัด บริษัทจำกัด (มหาชน)	114	5.2
ส่วนราชการ รัฐวิสาหกิจ สหกรณ์ อื่น ๆ	119	5.5
รูปแบบการจัดตั้งทางเศรษฐกิจ	72	3.3
สำนักงานแห่งเดียว		
สำนักงานใหญ่	2,138	97.9
สำนักงานสาขา	14	0.6
ระยะเวลาในการดำเนินการ	31	1.4
น้อยกว่า 5 ปี		
5 – 9 ปี	254	11.6
10 – 19 ปี	517	23.7
20 – 29 ปี	868	39.8
ตั้งแต่ 30 ปีขึ้นไป	356	16.3
	188	8.6

2.1.5 หมวดย่อยอุตสาหกรรม

เมื่อพิจารณาจำนวนสถานประกอบการ จำแนกตามหมวดย่อยอุตสาหกรรม (ตาราง ข) พบว่า สถานประกอบการอุตสาหกรรมการผลิตใน จังหวัดสุพรรณบุรี ส่วนใหญ่ (ร้อยละ 23.2) ประกอบอุตสาหกรรมการผลิตสิ่งทอและการผลิตเสื้อผ้าเครื่องแต่งกาย รองลงมาเป็นสถานประกอบการการผลิตผลิตภัณฑ์อาหารและการ

ผลิตเครื่องตีมี ประมาณร้อยละ 21.9 การผลิตผลิตภัณฑ์โลหะประดิษฐ์ (ยกเว้นเครื่องจักรและอุปกรณ์) การผลิตผลิตภัณฑ์อื่นๆ ที่ทำจากแร่ โลหะ และการซ่อมและการติดตั้งเครื่องจักรและอุปกรณ์ ประมาณร้อยละ 14.7 9.8 และ 8.2 ตามลำดับ สำหรับการประกอบอุตสาหกรรมการผลิตในหมวดย่อยอื่นๆ นอกจากที่กล่าวข้างต้นแต่ ละหมวดย่อยมีจำนวนต่ำกว่าร้อยละ 4.1

ตาราง ข จำนวนและร้อยละของสถานประกอบการอุตสาหกรรมการผลิต จำแนกตามหมวดย่อยอุตสาหกรรม

หมวดย่อยอุตสาหกรรม	จำนวน	ร้อยละ
รวม	2,183	100.0
การผลิตผลิตภัณฑ์อาหาร และการผลิตเครื่องดื่ม	477	21.9
การผลิตสิ่งทอ และการผลิตเสื้อผ้าเครื่องแต่งกาย	506	23.2
การผลิตเครื่องหนังและผลิตภัณฑ์ที่เกี่ยวข้อง	14	0.6
การผลิตไม้และผลิตภัณฑ์จากไม้และไม้ก๊อก(ยกเว้นเฟอร์นิเจอร์) การผลิตสิ่งของจากฟางและวัสดุถักสานอื่นๆ	62	2.9
การผลิตกระดาษและผลิตภัณฑ์กระดาษ	1	-
การพิมพ์และการผลิตซ้ำสื่อบันทึกข้อมูล	55	2.5
การผลิตถ่านโค้กและผลิตภัณฑ์ที่ได้จากการกลั่นปิโตรเลียม	1	-
การผลิตเคมีภัณฑ์และผลิตภัณฑ์เคมี	14	0.6
การผลิตเภสัชภัณฑ์ เคมีภัณฑ์ที่ใช้รักษาโรคและผลิตภัณฑ์จากพืชและสัตว์ที่ใช้รักษาโรค	7	0.3
การผลิตผลิตภัณฑ์ยางและพลาสติก	30	1.4
การผลิตผลิตภัณฑ์อื่นๆ ที่ทำจากแร่โลหะ	214	9.8
การผลิตโลหะขั้นมูลฐาน	45	2.1
การผลิตผลิตภัณฑ์โลหะประดิษฐ์ (ยกเว้นเครื่องจักรและอุปกรณ์)	320	14.7
การผลิตผลิตภัณฑ์คอมพิวเตอร์ อิเล็กทรอนิกส์ และอุปกรณ์ที่ใช้ในทางทัศนศาสตร์	1	-
การผลิตอุปกรณ์ไฟฟ้า	3	0.1
การผลิตเครื่องจักรและเครื่องมือ ซึ่งมีได้จัดประเภทไว้ในที่อื่น	17	0.8
การผลิตยานยนต์ รถพ่วง และรถกึ่งพ่วง และการผลิตอุปกรณ์ขนส่งอื่นๆ	54	2.5
การผลิตเฟอร์นิเจอร์	70	3.2
การผลิตผลิตภัณฑ์อื่นๆ	90	4.1
การซ่อมและการติดตั้งเครื่องจักรและอุปกรณ์	178	8.2
การจัดการน้ำเสีย	1	-
การเก็บรวบรวมของเสีย การบำบัด และการกำจัดของเสีย รวมถึงการนำของเสียกลับมาใช้ใหม่	23	1.1

หมายเหตุ : - ไม่มีข้อมูล หรือข้อมูลมีค่าเป็น 0 หรือมีข้อมูลจำนวนน้อย

2.2 ข้อมูลสถิติที่สำคัญ จำแนกตามขนาดของ สถานประกอบการ และหมวดย่อยอุตสาหกรรม

2.2.1 คนทำงานและค่าตอบแทนแรงงาน

1) จำนวนคนทำงาน

ข้อมูลคนทำงาน (ตาราง ค) แสดงให้เห็นว่า ในปี 2554 มีคนทำงานในสถานประกอบการ อุตสาหกรรมการผลิตที่ตั้งอยู่ในจังหวัดสุพรรณบุรี ทั้งสิ้น ประมาณ 19,771 คน โดยส่วนใหญ่เป็น คนทำงานที่ปฏิบัติงานอยู่ในสถานประกอบการที่มี คนทำงาน 1 – 15 คนประมาณ 6,897 คน หรือร้อยละ 34.9

หากพิจารณาตามหมวดย่อยอุตสาหกรรม พบว่า เป็นคนทำงานที่ปฏิบัติงานอยู่ในอุตสาหกรรม การผลิตผลิตภัณฑ์อาหารและการผลิตเครื่องดื่ม ประมาณ 7,859 คน หรือร้อยละ 39.7 รองลงมา ปฏิบัติงานในอุตสาหกรรมการผลิตสิ่งทอและการ ผลิตเสื้อผ้าเครื่องแต่งกาย และการผลิตผลิตภัณฑ์ อื่นๆ ที่ทำจากแร่โลหะ และการผลิตผลิตภัณฑ์โลหะ ประดิษฐ์ (ยกเว้นเครื่องจักรและอุปกรณ์) ประมาณ ร้อยละ 12.5 10.7 และ 6.3 ตามลำดับ สำหรับการ ประกอบอุตสาหกรรมการผลิตในหมวดย่อยอื่นๆ นอกจากที่กล่าวข้างต้น แต่ละหมวดย่อยมีสัดส่วน ของคนทำงานไม่เกินร้อยละ 5.0 ของคนทำงานทั้งสิ้น

2) จำนวนลูกจ้าง

ด้านการจ้างงาน พบว่า มีจำนวนลูกจ้าง ปฏิบัติงานอยู่ในสถานประกอบการทั้งสิ้น ประมาณ 16,296 คน ส่วนใหญ่ปฏิบัติงานอยู่ในสถาน- ประกอบการขนาดใหญ่ที่มี คนทำงานมากกว่า 200 คน (ประมาณ 4,594 คน หรือร้อยละ 28.2)

เมื่อจำแนก ลูกจ้างตามหมวดย่อย อุตสาหกรรม พบว่า ส่วนใหญ่หรือร้อยละ 43.3 ทำงานในอุตสาหกรรมการผลิตผลิตภัณฑ์อาหารและ การผลิตเครื่องดื่ม รองลงมาอยู่ในอุตสาหกรรมการ ผลิตสิ่งทอและการผลิตเสื้อผ้าเครื่องแต่งกาย และ การผลิตผลิตภัณฑ์อื่นๆ ที่ทำจากแร่โลหะซึ่งเท่ากัน ประมาณร้อยละ 10.5 และอยู่ในการผลิตเครื่องหนัง

และผลิตภัณฑ์ที่เกี่ยวข้องประมาณร้อยละ 4.8 และการผลิตผลิตภัณฑ์โลหะประดิษฐ์ (ยกเว้น เครื่องจักรและอุปกรณ์) ประมาณร้อยละ 4.7 ส่วนที่ทำงานอยู่ในอุตสาหกรรมการผลิตหมวด ย่อยอื่นๆ นอกจากที่กล่าวข้างต้นแต่ละหมวด ย่อย มีสัดส่วนของลูกจ้างไม่เกินร้อยละ 4.0

3) ค่าตอบแทนแรงงาน

ลูกจ้างปฏิบัติงานอยู่ในสถาน ประกอบการอุตสาหกรรมที่ตั้งอยู่ในจังหวัด สุพรรณบุรี ได้รับค่าตอบแทนแรงงานรวมทั้งสิ้น ประมาณ 1,464.3 ล้านบาท หรือเฉลี่ยต่อคน ต่อปี ประมาณ 89,858 บาท โดยลูกจ้างใน สถานประกอบการขนาดใหญ่ที่มีคนทำงาน มากกว่า 200 คน ได้รับค่าตอบแทนแรงงาน เฉลี่ยต่อคนต่อปีสูงที่สุด ประมาณ 116,597 บาท รองลงมา คือ ลูกจ้างที่ปฏิบัติงานอยู่ใน สถานประกอบการที่มีคนทำงาน 51 – 200 คน ได้รับค่าตอบแทนแรงงานเฉลี่ยต่อคนต่อปี ประมาณ 90,472 บาท สำหรับลูกจ้างที่ ปฏิบัติงานในสถานประกอบการที่มีคนทำงาน 1-15 คน ได้รับค่าตอบแทนเฉลี่ยต่ำที่สุด 71,145 บาท

เมื่อ พิจารณาตามหมวดย่อย อุตสาหกรรม พบว่า ลูกจ้างในอุตสาหกรรมการ ผลิตเครื่องหนังและผลิตภัณฑ์ที่เกี่ยวข้อง ได้รับ ค่าตอบแทนแรงงานเฉลี่ยต่อคนต่อปีสูงที่สุด คือ ประมาณ 108,666 บาท รองลงมาได้แก่ ลูกจ้าง ในอุตสาหกรรมการผลิตเครื่องจักรและเครื่องมือ ซึ่งมีได้จัดประเภทไว้ในที่อื่น ประมาณ 103,061 บาท ในขณะที่ลูกจ้างในอุตสาหกรรมการเก็บ รวบรวมของเสียการบำบัดของเสีย และกำจัด ของเสียรวมถึงการนำของเสียกลับมาใช้ใหม่ ได้รับค่าตอบแทนแรงงานเฉลี่ยต่อคนต่อปีต่ำ ที่สุด ประมาณ 35,950 บาท

ตาราง ค จำนวนและร้อยละของคนทำงาน ลูกจ้าง และค่าตอบแทนแรงงาน จำแนกตามขนาดของสถานประกอบการ และหมวดย่อยอุตสาหกรรม

ขนาดของสถานประกอบการ/ หมวดย่อยอุตสาหกรรม	จำนวน สถานประ- กอบการ	คนทำงาน		ลูกจ้าง		ค่าตอบแทนแรงงาน	
		จำนวน	ร้อยละ	จำนวน	ร้อยละ	มูลค่า (พันบาท)	เฉลี่ยต่อคน ต่อปี (บาท)
รวม	2,183	19,771	100.0	16,296	100.0	1,464,327.5	89,858.1
ขนาดของสถานประกอบการ							
1 - 15 คน	1,965	6,897	34.9	3,701	22.7	263,307.6	71,145.0
16 - 25 คน	105	2,093	10.6	1,941	11.9	143,455.3	73,907.9
26 - 30 คน	16	443	2.2	409	2.5	29,322.5	71,693.2
31 - 50 คน	34	1,342	6.8	1,298	8.0	98,655.5	76,005.8
51 - 200 คน	51	4,401	22.3	4,353	26.7	393,822.8	90,471.5
มากกว่า 200 คน	12	4,595	23.2	4,594	28.2	535,763.5	116,597.0
หมวดย่อยอุตสาหกรรม							
การผลิตผลิตภัณฑ์อาหาร และการผลิตเครื่องดื่ม	477	7,859	39.7	7,048	43.3	664,197.7	94,239.1
การผลิตสิ่งทอ และการผลิตเสื้อผ้า เครื่องแต่งกาย	506	2,474	12.5	1,708	10.5	167,510.0	98,073.9
การผลิตเครื่องหนังและผลิตภัณฑ์ที่เกี่ยวข้อง	14	804	4.1	783	4.8	85,085.6	108,666.2
การผลิตไม้และผลิตภัณฑ์จากไม้และไม้ก๊อก (ยกเว้นเฟอร์นิเจอร์) การผลิตสิ่งของจาก ฟางและวัสดุจากสานอื่นๆ	62	574	2.9	471	2.9	25,899.6	54,988.5
การผลิตกระดาษและผลิตภัณฑ์กระดาษ	1	2	-	-	-	D	D
การพิมพ์และการผลิตซ้ำสื่อบันทึกข้อมูล	55	153	0.8	60	0.4	5,226.7	87,112.5
การผลิตถ่านโค้กและผลิตภัณฑ์ที่ได้ จากการกลั่นปิโตรเลียม,	1	21	0.1	21	0.1	D	D
การผลิตเคมีภัณฑ์และผลิตภัณฑ์เคมี	14	490	2.5	478	2.9	42,112.7	88,102.0
การผลิตเภสัชภัณฑ์ เคมีภัณฑ์ที่ใช้รักษาโรค และผลิตภัณฑ์จากพืชและสัตว์ที่ใช้รักษาโรค	7	85	0.4	72	0.4	5,842.3	81,143.3
การผลิตผลิตภัณฑ์ยางและพลาสติก	30	259	1.3	220	1.3	17,832.5	81,057.0
การผลิตผลิตภัณฑ์อื่นๆ ที่ทำจากแร่โลหะ	214	2,109	10.7	1,710	10.5	153,626.9	89,840.3
การผลิตโลหะขั้นมูลฐาน	45	647	3.3	576	3.5	44,061.3	76,495.4
การผลิตผลิตภัณฑ์โลหะประดิษฐ์ (ยกเว้นเครื่องจักรและอุปกรณ์)	320	1,238	6.3	770	4.7	66,648.1	86,556.0
การผลิตผลิตภัณฑ์คอมพิวเตอร์ อิเล็กทรอนิกส์ และอุปกรณ์ที่ใช้ ในทางทัศนศาสตร์	1	2	-	1	-	D	D
การผลิตอุปกรณ์ไฟฟ้า	3	206	1.0	204	1.2	D	D
การผลิตเครื่องจักรและเครื่องมือซึ่งมิได้ จัดประเภทไว้ในที่อื่น	17	251	1.3	226	1.4	23,291.8	103,061.1
การผลิตยานยนต์ รถพ่วง และรถกึ่งพ่วง, การผลิตอุปกรณ์ขนส่งอื่นๆ	54	545	2.8	458	2.8	42,824.0	93,501.8
การผลิตเฟอร์นิเจอร์	70	338	1.7	226	1.4	19,470.0	86,150.4
การผลิตผลิตภัณฑ์อื่นๆ	90	722	3.6	562	3.5	33,925.1	60,365.0
การซ่อมและการติดตั้งเครื่องจักรและอุปกรณ์	178	566	2.9	318	2.0	30,209.9	94,999.8
การจัดการน้ำเสีย	1	2	-	-	-	D	D
การเก็บรวบรวมของเสียการบำบัดของเสีย และกำจัดของเสีย รวมถึง การนำของเสียกลับมาใช้ใหม่	23	424	2.1	384	2.4	13,804.8	35,950.0

หมายเหตุ : 1. - ไม่มีข้อมูล หรือข้อมูลมีค่าเป็น 0 หรือมีข้อมูลจำนวนน้อย
2. D หมายถึง ตัวเลขที่ไม่เปิดเผย

ตาราง มูลค่าการผลิต และมูลค่าเพิ่มของสถานประกอบการอุตสาหกรรมการผลิต จำแนกตามขนาดของสถานประกอบการ และหมวดย่อยอุตสาหกรรม

ขนาดของสถานประกอบการ/ หมวดย่อยอุตสาหกรรม	มูลค่าการผลิต		มูลค่าเพิ่ม		มูลค่าเพิ่มต่อ มูลค่าการผลิต (ร้อยละ)
	มูลค่า (พันบาท)	ร้อยละ	มูลค่า (พันบาท)	ร้อยละ	
รวม	23,425,767.8	100.0	5,709,742.0	100.0	24.4
ขนาดของสถานประกอบการ					
1 – 15 คน	3,666,002.0	15.7	1,030,803.6	18.0	28.1
16 – 25 คน	2,305,516.6	9.8	453,869.2	8.0	19.7
26 – 30 คน	1,239,245.7	5.3	287,899.3	5.0	23.2
31 – 50 คน	4,552,859.8	19.5	1,346,412.4	23.6	29.6
51 – 200 คน	6,686,013.3	28.5	1,514,521.6	26.5	22.7
มากกว่า 200 คน	4,976,130.1	21.2	1,076,235.7	18.9	21.6
หมวดย่อยอุตสาหกรรม					
การผลิตผลิตภัณฑ์อาหาร และการผลิตเครื่องดื่ม	16,520,861.6	70.5	3,821,896.8	66.9	23.1
การผลิตสิ่งทอ และการผลิตเสื้อผ้า เครื่องแต่งกาย	726,308.0	3.1	240,155.0	4.2	33.1
การผลิตเครื่องหนังและผลิตภัณฑ์ที่เกี่ยวข้อง	307,893.8	1.3	72,248.8	1.3	23.5
การผลิตไม้และผลิตภัณฑ์จากไม้และไม้ก๊อก (ยกเว้นเฟอร์นิเจอร์)การผลิตสิ่งของจาก ฟางและวัสดุถักสานอื่นๆ	170,071.0	0.7	37,774.0	0.7	22.2
การผลิตกระดาษและผลิตภัณฑ์กระดาษ	D	D	D	D	D
การพิมพ์และการผลิตซ้ำสื่อบันทึกข้อมูล	32,585.7	0.1	13,853.9	0.2	42.5
การผลิตถ่านโค้กและผลิตภัณฑ์ที่ได้ จากการกลั่นปิโตรเลียม,	D	D	D	D	D
การผลิตเคมีภัณฑ์และผลิตภัณฑ์เคมี	1,941,988.0	8.3	517,751.3	9.1	26.7
การผลิตเภสัชภัณฑ์ เคมีภัณฑ์ที่ใช้รักษาโรคและ ผลิตภัณฑ์จากพืชและสัตว์ที่ใช้รักษาโรค	21,081.4	0.1	7,224.4	0.1	34.3
การผลิตผลิตภัณฑ์ยางและพลาสติก	92,554.3	0.4	24,869.4	0.4	26.9
การผลิตผลิตภัณฑ์อื่นๆ ที่ทำจากแร่โลหะ	1,022,551.2	4.4	286,162.3	5.0	27.9
การผลิตโลหะขั้นมูลฐาน	379,154.6	1.6	98,486.0	1.7	25.9
การผลิตผลิตภัณฑ์โลหะประดิษฐ์ (ยกเว้นเครื่องจักรและอุปกรณ์)	465,773.1	2.0	129,265.5	2.3	27.7
การผลิตผลิตภัณฑ์คอมพิวเตอร์ อิเล็กทรอนิกส์และ อุปกรณ์ที่ใช้ในทางทัศนศาสตร์	D	D	D	D	D
การผลิตอุปกรณ์ไฟฟ้า	D	D	D	D	D
การผลิตเครื่องจักรและเครื่องมือซึ่งมิได้จัดประเภท ไว้ในที่อื่น	153,279.8	0.7	47,576.9	0.8	31.0
การผลิตยานยนต์ รถพ่วง และรถกึ่งพ่วง, การผลิตอุปกรณ์ขนส่งอื่นๆ	686,223.0	3.0	171,401.0	3.0	29.0
การผลิตเฟอร์นิเจอร์	88,169.0	0.4	25,008.7	0.4	28.3
การผลิตผลิตภัณฑ์อื่นๆ	431,378.5	1.8	133,976.8	2.4	31.0
การซ่อมและการติดตั้งเครื่องจักรและอุปกรณ์	193,893.0	0.8	56,439.2	1.0	29.1
การจัดการน้ำเสีย,	D	D	D	D	D
การเก็บรวบรวมของเสียการบำบัดการ และกำจัดของเสีย รวมถึงการนำของเสียกลับมาใช้ใหม่	80,352.9	0.3	18,700.8	0.3	23.3

หมายเหตุ : D หมายถึง ตัวเลขที่ไม่เปิดเผย

2.2.2 มูลค่าผลผลิตและมูลค่าเพิ่ม

ในด้านการดำเนินกิจการการผลิตในจังหวัดสุพรรณบุรี (ตาราง ง) พบว่า มีมูลค่าผลผลิตรวมทั้งสิ้น ประมาณ 23,425.8 ล้านบาท และมูลค่าเพิ่ม ประมาณ 5,709.7 ล้านบาท โดยมีสัดส่วนของมูลค่าเพิ่มต่อมูลค่าผลผลิต ประมาณร้อยละ 24.4

หากพิจารณาตามขนาดของสถานประกอบการ พบว่า สถานประกอบการที่มีคนทำงาน 51-200 คน มีมูลค่าผลผลิต และมูลค่าเพิ่มในสัดส่วนสูงสุดที่สุด คือ ร้อยละ 28.5 และ 26.5 ตามลำดับ ในขณะที่สัดส่วนของมูลค่าเพิ่มต่อมูลค่าผลผลิตสูงสุดที่สุดนั้นมาจากสถานประกอบการขนาดที่มีคนทำงาน 31-50 คน ประมาณร้อยละ 29.6 เมื่อพิจารณาตามหมวดย่อยอุตสาหกรรมประเภทต่างๆ พบว่า มูลค่าผลผลิต และมูลค่าเพิ่มของสถานประกอบการ ส่วนใหญ่มาจากอุตสาหกรรมการผลิตผลิตภัณฑ์อาหาร และการผลิตเครื่องดื่ม ประมาณร้อยละ 70.5 และ 66.9 ตามลำดับ รองลงมา มาจากอุตสาหกรรมการผลิตเคมีภัณฑ์ และผลิตภัณฑ์เคมี มีสัดส่วนของมูลค่าผลผลิต และมูลค่าเพิ่ม ประมาณร้อยละ 8.3 และ 9.1 ตามลำดับ นอกจากนี้อุตสาหกรรมผลิตอื่นๆ ในแต่ละหมวดย่อยมีมูลค่าผลผลิต และมูลค่าเพิ่ม ในสัดส่วนไม่เกินร้อยละ 5.0

เมื่อพิจารณาเปรียบเทียบมูลค่าเพิ่มต่อมูลค่าผลผลิตในแต่ละหมวดย่อยอุตสาหกรรมพบว่า สถานประกอบการที่ประกอบอุตสาหกรรม การพิมพ์และการผลิตซ้ำสื่อบันทึกข้อมูล การผลิตเภสัชภัณฑ์ เคมีภัณฑ์ที่ใช้รักษาโรค และผลิตภัณฑ์จากพืชและสัตว์ที่ใช้รักษาโรค และการผลิตสิ่งทอ และการผลิตเสื้อผ้าเครื่องแต่งกาย มีสัดส่วนของมูลค่าเพิ่มต่อมูลค่าผลผลิตสูงใกล้เคียงกัน คือร้อยละ 42.5 34.3 และ 33.1 ตามลำดับ ในขณะที่อุตสาหกรรมผลิตไม้และผลิตภัณฑ์จากไม้ก๊อก (ยกเว้นเฟอร์นิเจอร์) การผลิตสิ่งของจากฟางและวัสดุถักสานอื่นๆ มีสัดส่วนของมูลค่าเพิ่มต่อมูลค่าผลผลิตต่ำที่สุด คือ ร้อยละ 22.2 (ตาราง ง)

2.2.3 มูลค่าผลผลิตและมูลค่าเพิ่มเฉลี่ยต่อสถานประกอบการ

จากตาราง จ แสดงให้เห็นว่าสถานประกอบการอุตสาหกรรมการผลิตในจังหวัดสุพรรณบุรีมีมูลค่าผลผลิต และมูลค่าเพิ่มเฉลี่ยต่อสถานประกอบการ ประมาณ 10.7 และ 2.6 ล้านบาท ตามลำดับ

หากพิจารณาตามขนาดของสถานประกอบการ พบว่า มูลค่าผลผลิต และมูลค่าเพิ่มเฉลี่ยต่อสถานประกอบการจะแปรผันตามขนาดของกิจการ กล่าวคือ สถานประกอบการขนาดเล็กที่มีคนทำงาน 1-15 คน มีมูลค่าผลผลิต และมูลค่าเพิ่มเฉลี่ยต่อสถานประกอบการน้อยที่สุด คือ ประมาณ 1.8 ล้านบาท และ 524,582 บาท ตามลำดับ ในขณะที่สถานประกอบการขนาดใหญ่ที่มีคนทำงานมากกว่า 200 คน มีมูลค่าเพิ่ม และมูลค่าเพิ่มเฉลี่ยต่อสถานประกอบการมากที่สุด คือ ประมาณ 414.6 และ 89.6 ล้านบาท ตามลำดับ

เมื่อพิจารณาตามหมวดย่อยอุตสาหกรรมพบว่า อุตสาหกรรมการผลิตเคมีภัณฑ์ และผลิตภัณฑ์เคมี มีมูลค่าผลผลิต และมูลค่าเพิ่มเฉลี่ยต่อสถานประกอบการมากที่สุด ประมาณ 138.7 และ 36.9 ล้านบาท ตามลำดับ

สำหรับอุตสาหกรรมพิมพ์และการผลิตซ้ำสื่อบันทึกข้อมูลมีมูลค่าผลผลิต และมูลค่าเพิ่มเฉลี่ยต่อสถานประกอบการน้อยที่สุด คือ ประมาณ 592,467 และ 251,889 บาท ตามลำดับ

2.2.4 มูลค่าผลผลิตและมูลค่าเพิ่มเฉลี่ยต่อคนทำงาน

มูลค่าผลผลิตและมูลค่าเพิ่มเฉลี่ยต่อคนทำงาน พบว่า สถานประกอบการอุตสาหกรรมการผลิตในจังหวัดสุพรรณบุรี มีมูลค่าผลผลิตและมูลค่าเพิ่มเฉลี่ยต่อคนทำงาน ประมาณ 1.1 ล้านบาท และ 288,793 บาท ตามลำดับ

เมื่อพิจารณาตามขนาดของสถานประกอบการ พบว่า อุตสาหกรรมการผลิตที่มีคนทำงาน 31-50 คน มีมูลค่าผลผลิต และ

มูลค่าเพิ่มเฉลี่ยต่อคนทำงานสูงสุด คือ ประมาณ 3.3 ล้านบาท และ 1.0 ล้านบาท ตามลำดับ ในขณะที่สถานประกอบการขนาดเล็กที่มีคนทำงาน 1-15 คน มีมูลค่าผลผลิต และมูลค่าเพิ่มเฉลี่ยต่อคนทำงานต่ำที่สุด คือประมาณ 531,535 และ 149,456 บาท ตามลำดับ

ด้านมูลค่าผลผลิตและมูลค่าเพิ่มเฉลี่ยต่อคนทำงานในแต่ละหมวดย่อยอุตสาหกรรม พบว่า อุตสาหกรรมการผลิตเคมีภัณฑ์ และผลิตภัณฑ์เคมี มีมูลค่าผลผลิตและมูลค่าเพิ่มเฉลี่ยต่อคนทำงานสูงสุด ประมาณ 3.9 และ 1.0 ล้านบาท ตามลำดับ รองลงมา ได้แก่ การผลิตผลิตภัณฑ์อาหารและการผลิตเครื่องดื่ม ประมาณ 2.1 และ 486,308 บาท ตามลำดับ ส่วนสถานประกอบการอุตสาหกรรม การเก็บรวบรวมของเสีย การบำบัดและการกำจัดของเสียรวมถึงการนำของเสียกลับมาใช้ใหม่ มีมูลค่าผลผลิตและมูลค่าเพิ่มเฉลี่ยต่อคนทำงานน้อยที่สุด ประมาณ 189,511 และ 44,105 บาท ตามลำดับ (ตาราง จ)

2.3 สรุปและข้อเสนอแนะของสถานประกอบการ

ผลจากการสำมะโนธุรกิจและอุตสาหกรรม พ.ศ. 2555 : อุตสาหกรรมการผลิตจังหวัดสุพรรณบุรี พบว่า มีจำนวนสถานประกอบการอุตสาหกรรม การผลิตทั้งสิ้นประมาณ 2,183 แห่ง ส่วนใหญ่หรือประมาณร้อยละ 90.0 เป็นสถานประกอบการขนาดเล็กที่มีขนาดคนทำงาน 1-15 และประกอบ

อุตสาหกรรมการผลิตเกี่ยวกับการผลิตสิ่งทอและการผลิตเสื้อผ้าเครื่องแต่งกาย สำหรับคนทำงานในสถานประกอบการอุตสาหกรรมการผลิตมีจำนวนทั้งสิ้นประมาณ 19,771 คน มีการจ้างงานหรือมีลูกจ้างทั้งสิ้นประมาณ 16,296 คน โดยได้รับค่าตอบแทนต่อคนต่อปีประมาณ 89,858 บาท ส่วนมูลค่าผลผลิตมีมูลค่าประมาณ 23,425.7 ล้านบาท ค่าใช้จ่ายขั้นกลางประมาณ 17,716.0 ล้านบาทและมูลค่าเพิ่มประมาณ 5,709.7 ล้านบาท เป็นต้น

ตาราง จ มูลค่าการผลิต และมูลค่าเพิ่มเฉลี่ยต่อสถานประกอบการ และต่อคนทำงาน จำแนกตามขนาดของสถานประกอบการและ
หมวดย่อยอุตสาหกรรม

(หน่วย : บาท)

ขนาดของสถานประกอบการ/ หมวดย่อยอุตสาหกรรม	มูลค่าการผลิตเฉลี่ย		มูลค่าเพิ่มเฉลี่ย	
	ต่อสถาน- ประกอบการ	ต่อคนทำงาน	ต่อสถาน- ประกอบการ	ต่อคนทำงาน
รวม	10,730,997.6	1,184,854.9	2,615,548.3	288,793.7
ขนาดของสถานประกอบการ				
1 – 15 คน	1,865,649.9	531,535.7	524,582.0	149,456.8
16 – 25 คน	21,957,301.5	1,101,536.8	4,322,583.9	216,851.0
26 – 30 คน	77,452,856.2	2,797,394.3	17,993,706.8	649,885.5
31 – 50 คน	133,907,643.8	3,392,593.0	39,600,367.0	1,003,287.9
51 – 200 คน	131,098,300.7	1,519,203.2	29,696,501.9	344,131.2
มากกว่า 200 คน	414,677,515.0	1,082,944.5	89,686,313.3	234,218.8
หมวดย่อยอุตสาหกรรม				
การผลิตผลิตภัณฑ์อาหาร และการผลิตเครื่องดื่ม	34,634,930.1	2,102,158.2	8,012,362.3	486,308.2
การผลิตสิ่งทอ และการผลิตเสื้อผ้า เครื่องแต่งกาย	1,435,391.2	293,576.3	474,613.7	97,071.3
การผลิตเครื่องหนังและผลิตภัณฑ์ที่เกี่ยวข้อง	21,992,414.2	382,952.4	5,160,632.8	89,861.7
การผลิตไม้และผลิตภัณฑ์จากไม้และไม้ก๊อก (ยกเว้นเฟอร์นิเจอร์)การผลิตสิ่งของจาก ฟางและวัสดุถักสานอื่นๆ	2,740,835.4	296,048.4	608,172.5	65,691.1
การผลิตกระดาษและผลิตภัณฑ์กระดาษ	D	D	D	D
การพิมพ์และการผลิตซ้ำสื่อบันทึกข้อมูล	592,467.8	212,978.6	251,889.0	90,548.3
การผลิตถ่านโค้กและผลิตภัณฑ์ที่ได้ จากการกลั่นปิโตรเลียม,	D	D	D	D
การผลิตเคมีภัณฑ์และผลิตภัณฑ์เคมี	138,713,435.0	3,963,241.0	36,982,236.4	1,056,635.3
การผลิตเภสัชภัณฑ์ เคมีภัณฑ์ที่ใช้รักษาโรค และผลิตภัณฑ์จากพืชและสัตว์ที่ใช้รักษาโรค	3,011,648.5	248,018.1	1,032,061.4	84,993.2
การผลิตผลิตภัณฑ์ยางและพลาสติก	3,085,146.0	357,352.8	828,980.3	96,020.8
การผลิตผลิตภัณฑ์อื่นๆ ที่ทำจากแร่โลหะ	4,778,276.8	484,851.2	1,337,207.1	135,686.2
การผลิตโลหะขั้นมูลฐาน	8,425,659.3	586,019.5	2,188,579.3	152,219.5
การผลิตผลิตภัณฑ์โลหะประดิษฐ์ (ยกเว้นเครื่องจักรและอุปกรณ์)	1,455,540.9	376,230.2	403,954.9	104,414.8
การผลิตผลิตภัณฑ์คอมพิวเตอร์ อิเล็กทรอนิกส์และ อุปกรณ์ที่ใช้ในทางทัศนศาสตร์	D	D	D	D
การผลิตอุปกรณ์ไฟฟ้า	D	D	D	D
การผลิตเครื่องจักรและเครื่องมือซึ่งมีได้จัดประเภท ไว้ในที่อื่น	9,016,464.1	610,676.8	2,798,641.7	189,549.4
การผลิตยานยนต์ รถพ่วง และรถกึ่งพ่วง, การผลิตอุปกรณ์ขนส่งอื่นๆ	12,707,825.3	1,259,123.9	3,174,092.5	314,497.2
การผลิตเฟอร์นิเจอร์	1,259,557.1	260,855.0	357,267.7	73,990.3
การผลิตผลิตภัณฑ์อื่นๆ	4,793,094.8	597,477.2	1,488,632.1	185,563.5
การซ่อมและการติดตั้งเครื่องจักรและอุปกรณ์	1,089,286.7	342,567.2	317,074.3	99,715.9
การจัดการน้ำเสีย,	D	D	D	D
การเก็บรวบรวมของเสียการบำบัด และการกำจัดของเสียรวมถึง การนำของเสียกลับมาใช้ใหม่	3,493,607.3	189,511.7	813,081.7	44,105.8

หมายเหตุ : D หมายถึง ตัวเลขที่ไม่เปิดเผย

ตารางสถิติ

ตอนที่ 1 ข้อมูลการดำเนินงานของสถานประกอบการอุตสาหกรรมการผลิต
จำแนกตามขนาดของสถานประกอบการ

สารบัญตารางสถิติ

ตอนที่ 1	ข้อมูลการดำเนินงานกิจการของสถานประกอบการอุตสาหกรรมการผลิต จำแนกตามขนาดของสถานประกอบการ
ตาราง 1	สถิติมูลฐานอุตสาหกรรมการผลิตในปี 2554 จำแนกตามขนาดของสถานประกอบการ
ตาราง 2	มูลค่าผลผลิตของสถานประกอบการอุตสาหกรรมการผลิตในปี 2554 จำแนกตามขนาดของสถานประกอบการ
ตาราง 3	ค่าใช้จ่ายขั้นกลางของสถานประกอบการอุตสาหกรรมการผลิตในปี 2554 จำแนกตามขนาดของสถานประกอบการ
ตาราง 4	คนทำงานในสถานประกอบการอุตสาหกรรมการผลิตในปี 2554 จำแนกตามสถานภาพการทำงาน เพศ และขนาดของสถานประกอบการ
ตาราง 5	จำนวนสถานประกอบการอุตสาหกรรมการผลิต จำแนกตามจำนวนวันทำงานต่อ สัปดาห์ จำนวนชั่วโมงทำงานเฉลี่ยต่อวันของลูกจ้าง และขนาดของสถานประกอบการ
ตาราง 6	ค่าตอบแทนแรงงานในปี 2554 จำแนกตามขนาดของสถานประกอบการ
ตาราง 7	จำนวนและร้อยละของสถานประกอบการอุตสาหกรรมการผลิต จำแนกตามอัตรา การใช้กำลังการผลิตต่อปี 2554 และขนาดของสถานประกอบการ
ตาราง 8	มูลค่าวัตถุดิบและวัสดุประกอบฯ และสินค้าคงเหลือต้นปีและปลายปี 2554 จำแนกตามขนาดของสถานประกอบการ
ตาราง 9	ส่วนเปลี่ยนแปลงของมูลค่าวัตถุดิบและวัสดุประกอบฯ และสินค้าคงเหลือในปี 2554 จำแนกตามขนาดของสถานประกอบการ
ตาราง 10	ค่าใช้จ่ายทั้งสิ้นของสถานประกอบการอุตสาหกรรมการผลิตในปี 2554 จำแนกตามขนาดของสถานประกอบการ
ตาราง 11	รายรับทั้งสิ้นของสถานประกอบการอุตสาหกรรมการผลิตในปี 2554 จำแนกตามขนาดของสถานประกอบการ
ตาราง 12	มูลค่าตามบัญชีของสินทรัพย์ถาวรในปี 2554 จำแนกตามขนาดของสถาน ประกอบการ
ตาราง 13	มูลค่าสินทรัพย์ถาวรที่เปลี่ยนแปลงระหว่าง มกราคม - ธันวาคม 2554 จำแนกตามขนาดของสถานประกอบการ

ตาราง 1 สถิติฐานอุตสาหกรรมการผลิตในปี 2554 จำแนกตามขนาดของสถานประกอบการ

TABLE 1 SUMMARY OF BASIC STATISTICS FOR MANUFACTURING ESTABLISHMENTS IN 2011 BY SIZE OF ESTABLISHMENT

(พันบาท In Thousand Baht)

ขนาดของสถานประกอบการ	จำนวน Number of establishments	จำนวน คนทำงาน Number of persons engaged	ลูกจ้าง Employees		มูลค่าผลผลิต Value of gross output	ค่าใช้จ่าย ขั้นกลาง Intermediate consumption	มูลค่าเพิ่ม Value added	Size of establishment
			จำนวน Number	ค่าตอบแทน Remuneration				
รวม	2,183	19,771	16,296	1,464,327.5	23,425,767.8	17,716,025.8	5,709,742.1	Total
1 - 15 คน	1,965	6,897	3,701	263,307.7	3,666,002.0	2,635,198.4	1,030,803.7	1 - 15 persons
16 - 25 คน	105	2,093	1,941	143,455.4	2,305,516.7	1,851,647.5	453,869.2	16 - 25 persons
26 - 30 คน	16	443	409	29,322.5	1,239,245.7	951,346.4	287,899.3	26 - 30 persons
31 - 50 คน	34	1,342	1,298	98,655.6	4,552,859.9	3,206,447.4	1,346,412.5	31 - 50 persons
51 - 200 คน	51	4,401	4,353	393,822.8	6,686,013.3	5,171,491.7	1,514,521.6	51 - 200 persons
มากกว่า 200 คน	12	4,595	4,594	535,763.6	4,976,130.2	3,899,894.4	1,076,235.8	More than 200 persons

ที่มา : สำนักธุรกิจและอุตสาหกรรม พ.ศ.2555 : อุตสาหกรรมการผลิต จังหวัด สุพรรณบุรี สำนักงานสถิติแห่งชาติ กระทรวงเทคโนโลยีสารสนเทศและการสื่อสาร

Source : The 2012 Business and Industrial Census : Manufacturing Industry, Suphan Buri Province, National Statistical Office, Ministry of Information and Communication Technology.

ตาราง 2 มูลค่าผลผลิตของสถานประกอบการอุตสาหกรรมการผลิตในปี 2554 จำแนกตามขนาดของสถานประกอบการ

TABLE 2 VALUE OF GROSS OUTPUT OF MANUFACTURING ESTABLISHMENTS IN 2011 BY SIZE OF ESTABLISHMENT

		(พันบาท In Thousand Baht)									
ขนาดของสถานประกอบการ	จำนวนสถานประกอบการ	รวม	มูลค่าขายผลผลิต	รายได้จากการขายสินค้า	รายได้จากการรับจ้างเหมาทำการผลิตสินค้า	รายได้จากการรับจ้างเหมาทำการผลิตสินค้า	รายได้จากการให้บริการบำรุงรักษาซ่อมแซมและติดตั้ง	รายได้จากการให้บริการอื่น	รายได้จากการให้เช่าอาคาร ฯลฯ	ส่วนเปลี่ยนแปลงมูลค่าสินค้าคงเหลือ	Size of establishment
รวม	2,183	23,425,767.8	23,049,885.1	133,188.1	104,950.7	24,024.6	249,001.2	-135,281.8	Total		
1 - 15 คน	1,965	3,666,002.0	3,558,360.2	26,482.7	99,128.0	60.0	9,330.6	-27,359.6	1 - 15 persons		
16 - 25 คน	105	2,305,516.7	2,307,480.3	426.0	-	-	1,293.0	-3,682.6	16 - 25 persons		
26 - 30 คน	16	1,239,245.7	1,274,381.9	-	4,800.0	-	8,166.9	-48,103.1	26 - 30 persons		
31 - 50 คน	34	4,552,859.9	4,716,465.7	-	-	-	1,911.4	-165,517.2	31 - 50 persons		
51 - 200 คน	51	6,686,013.4	6,534,684.3	716.2	1,019.2	-	136,487.7	13,106.0	51 - 200 persons		
มากกว่า 200 คน	12	4,976,130.2	4,658,512.6	105,563.1	3.4	23,964.6	91,811.6	96,274.8	More than 200 persons		

ที่มา : สำนักธุรกิจและอุตสาหกรรม พ.ศ.2555 : อุตสาหกรรมการผลิต จังหวัด สุพรรณบุรี สำนักงานสถิติแห่งชาติ กระทรวงเทคโนโลยีสารสนเทศและการสื่อสาร

Source : The 2012 Business and Industrial Census : Manufacturing Industry, Suphan Buri Province, National Statistical Office, Ministry of Information and Communication Technology.

ตาราง 3 ค่าใช้จ่ายขั้นกลางของสถานประกอบการอุตสาหกรรมการผลิตในปี 2554 จำแนกตามขนาดของสถานประกอบการ

TABLE 3 INTERMEDIATE CONSUMPTION OF MANUFACTURING ESTABLISHMENTS IN 2011 BY SIZE OF ESTABLISHMENT

		(พันบาท In Thousand Baht)										
ขนาดของสถานประกอบการ	จำนวน สถาน- ประกอบการ Number of establishments	รวม Total	ค่าซื้อวัตถุดิบ และวัสดุประกอบฯ ที่ใช้ในการผลิต Purchase of materials and components	ค่าเชื้อเพลิง และค่าไฟฟ้า ที่ใช้ในการผลิต Cost of fuels, cost of electricity used in production	ค่าติดตั้งซ่อมแซมและ บำรุงรักษาสินค้า ที่จำหน่ายไป Cost of repair and maintenance sales of goods of purchase	ค่าติดตั้งซ่อมแซมและ บำรุงรักษาเครื่องจักร เครื่องมือ Cost of repair and maintenance of machinery and equipment	ค่าซื้อสินค้า ใหม่จากจำหน่าย ในสภาพเดิม Purchase of goods for resale	ค่าจ้างทมาจ่ายให้ สถานประกอบการ อื่นผลิตสินค้าให้ Cost of contract and commission work	ค่าธรรมเนียมที่จ่าย สำหรับ ลูกจ้างเช่า Fees paid for leased employees	ค่าใช้จ่ายอื่น ๆ Other expenses	ส่วนเปลี่ยนแปลง มูลค่าวัตถุดิบและ วัสดุประกอบฯ คงเหลือ Change in value of stocks of materials and components	Size of establishment
รวม	2,183	17,716,025.8	14,807,333.7	656,177.1	35,295.6	226,133.7	104,125.4	35,233.1	-	1,442,419.1	-409,308.1	
1 - 15 คน	1,965	2,635,198.4	1,957,983.5	189,461.1	4,936.8	57,614.6	40,106.8	32,417.1	-	198,119.6	-154,558.7	1 - 15 persons
16 - 25 คน	105	1,851,647.5	1,582,472.7	91,625.0	3,872.2	15,157.0	1,260.0	600.0	-	86,348.4	-70,312.2	16 - 25 persons
26 - 30 คน	16	951,346.4	914,778.6	8,575.5	196.4	961.9	-	-	-	17,390.7	-9,443.4	26 - 30 persons
31 - 50 คน	34	3,206,447.4	2,831,043.5	79,812.0	-	33,108.0	-	-	-	237,592.0	-24,891.9	31 - 50 persons
51 - 200 คน	51	5,171,491.7	4,275,547.3	209,689.1	3,237.2	69,308.2	4,082.5	2,216.0	-	391,724.2	-215,687.2	51 - 200 persons
มากกว่า 200 คน	12	3,899,894.4	3,245,508.1	77,014.4	23,053.0	49,983.9	58,676.1	-	-	511,244.2	65,585.2	More than 200 persons

ที่มา : สำมะโนธุรกิจและอุตสาหกรรม พ.ศ.2555 : อุตสาหกรรมการผลิต จังหวัด สุพรรณบุรี สำนักงานสถิติแห่งชาติ กระทรวงเทคโนโลยีสารสนเทศและการสื่อสาร

Source : The 2012 Business and Industrial Census : Manufacturing Industry, Suphan Buri Province, National Statistical Office, Ministry of Information and Communication Technology.

ตาราง 4 คนทำงานในสถานประกอบการอุตสาหกรรมผลิตในปี 2554 จำแนกตามสถานภาพการทำงาน เพศ และขนาดของสถานประกอบการ

TABLE 4 PERSONS ENGAGED IN MANUFACTURING ESTABLISHMENTS IN 2011 BY WORK STATUS, SEX AND SIZE OF ESTABLISHMENT

ขนาดของสถานประกอบการ	จำนวน สถาน- ประกอบการ	คนทำงานโดยไม่ได้รับค่าจ้าง/ เงินเดือน				ลูกจ้างในกรรมวิธีการผลิต Operatives				ลูกจ้างอื่น ๆ				Size of establishment					
		รวม		รวม		รวม		รวม		รวม		รวม							
		ชาย	หญิง	ชาย	หญิง	ชาย	หญิง	ชาย	หญิง	ชาย	หญิง	ชาย	หญิง						
		Total		Total		Skill labour		Unskill labour		Other employees									
	Number of establishments	Male	Female	Male	Female	Male	Female	Male	Female	Male	Female	Male	Female						
รวม	2,183	19,771	10,479	9,292	3,475	1,769	1,706	14,981	8,045	6,936	4,455	3,811	6,715	3,590	1,315	665	650	Total	
1 - 15 คน	1,965	6,897	3,811	3,085	3,196	1,615	1,581	3,634	2,162	1,472	1,593	1,014	1,027	569	458	67	34	32	1 - 15 persons
16 - 25 คน	105	2,093	1,179	915	153	87	66	1,808	1,009	799	586	530	693	424	269	132	83	50	16 - 25 persons
26 - 30 คน	16	443	181	262	34	17	17	409	164	245	187	52	135	222	112	110	-	-	26 - 30 persons
31 - 50 คน	34	1,342	770	572	44	22	22	1,213	703	510	745	364	467	321	146	85	45	40	31 - 50 persons
51 - 200 คน	51	4,401	2,362	2,039	48	28	20	3,946	2,133	1,813	1,776	875	901	2,170	1,258	407	201	206	51 - 200 persons
มากกว่า 200 คน	12	4,595	2,176	2,419	-	-	-	3,971	1,874	2,097	1,835	968	867	2,136	906	624	302	322	More than 200 persons

ที่มา : สำมะโนธุรกิจและอุตสาหกรรม พ.ศ.2555 : อุตสาหกรรมการผลิต จังหวัด สุพรรณบุรี สำนักงานสถิติแห่งชาติ กระทรวงเทคโนโลยีสารสนเทศและการสื่อสาร

Source : The 2012 Business and Industrial Census : Manufacturing Industry, Suphan Buri Province, National Statistical Office, Ministry of Information and Communication Technology.

ตาราง 5 จำนวนสถานประกอบการอุตสาหกรรมผลิต จำแนกตามจำนวนวันทำงานต่อสัปดาห์ จำนวนชั่วโมงทำงานเฉลี่ยต่อวันของลูกจ้าง และขนาดของสถานประกอบการ

TABLE 5 NUMBER OF MANUFACTURING ESTABLISHMENTS BY WORKING DAYS PER WEEK, WORKING HOURS PER DAY OF EMPLOYEES AND SIZE OF ESTABLISHMENT

ขนาดของสถานประกอบการ	จำนวน สถาน ประกอบการ	คนทำงานโดยไม่ได้รับค่าจ้าง/เงินเดือน Unpaid workers				ลูกจ้างในกรรมวิธีการผลิต Operatives				ลูกจ้างอื่น ๆ Other employees				Size of establishment						
		จำนวนวันทำงานต่อสัปดาห์		จำนวนชั่วโมงทำงานเฉลี่ยต่อวัน		จำนวนวันทำงานต่อสัปดาห์		จำนวนชั่วโมงทำงานเฉลี่ยต่อวัน		จำนวนวันทำงานต่อสัปดาห์		จำนวนชั่วโมงทำงานเฉลี่ยต่อวัน								
		Number of working days per week	Number of working days per week	Number of working hours per day	Number of working hours per day	Number of working days per week	Number of working days per week	Number of working hours per day	Number of working hours per day	Number of working days per week	Number of working days per week	Number of working hours per day	Number of working hours per day							
		< 5	6	7	< 8	8 - 10	11 - 12	< 5	6	7	< 8	8 - 10	11 - 12							
รวม	2,183	117	668	1,257	215	1,788	40	84	544	412	47	989	16	13	60	14	1	78	2	Total
1 - 15 คน	1,965	102	597	1,208	207	1,662	38	70	406	348	39	785	11	11	17	3	-	26	-	1 - 15 persons
16 - 25 คน	105	8	42	28	2	74	2	9	61	35	2	101	2	-	13	4	-	17	-	16 - 25 persons
26 - 30 คน	16	1	7	8	1	15	-	1	9	6	-	16	-	-	-	-	-	-	-	26 - 30 persons
31 - 50 คน	34	3	7	9	2	17	-	2	20	12	2	32	-	-	12	1	1	12	-	31 - 50 persons
51 - 200 คน	51	2	15	5	2	20	-	2	39	9	3	46	1	-	13	2	-	15	-	51 - 200 persons
มากกว่า 200 คน	12	-	-	-	-	-	-	-	9	3	-	10	2	2	5	4	-	9	2	More than 200 persons

ที่มา : สำนักธุรกิจและอุตสาหกรรม ผลิต จังหวัด สุพรรณบุรี สำนักงานสถิติแห่งชาติ กระทรวงเทคโนโลยีสารสนเทศและการสื่อสาร

Source : The 2012 Business and Industrial Census : Manufacturing Industry, Suphan Buri Province, National Statistical Office, Ministry of Information and Communication Technology

ตาราง 6 ค่าตอบแทนแรงงานในปี 2554 จำแนกตามขนาดของสถานประกอบการ

TABLE 6 REMUNERATION IN 2011 BY SIZE OF ESTABLISHMENT

(พันบาท In Thousand Baht)

ขนาดของสถานประกอบการ Number of establishments	จำนวนลูกจ้าง Number of employees	รวม Total	ลูกจ้างในกรรมสิทธิ์การผลิต Operatives				ลูกจ้างอื่น ๆ Other employees				ขนาดของสถานประกอบการ Size of establishment				
			รวม Total	ค่าจ้าง เงินเดือน Wages, salaries	ค่าล่วงเวลา โบนัส ฯลฯ Overtime bonus etc.	สวัสดิการและประโยชน์ตอบแทน Fringe benefits ค่ารักษาพยาบาล อื่น ๆ Medical care Others	เงินที่ตามประกอบ จำนวนสมาชิกกองทุน เงินประกันสังคม ฯลฯ Employer's contribution to social security	รวม Total	ค่าจ้าง เงินเดือน Wages, salaries	ค่าล่วงเวลา โบนัส ฯลฯ Overtime bonus etc.		สวัสดิการและประโยชน์ตอบแทน Fringe benefits ค่ารักษาพยาบาล อื่น ๆ Medical care Others	เงินที่ตามประกอบ จำนวนสมาชิกกองทุน เงินประกันสังคม ฯลฯ Employer's contribution to social security		
														รวม Total	เงินที่ตามประกอบ จำนวนสมาชิกกองทุน เงินประกันสังคม ฯลฯ Employer's contribution to social security
รวม	2,183	1,464,327.5	1,317,627.0	1,131,806.8	127,879.6	2,170.2	15,658.1	40,112.2	146,700.6	123,036.1	16,080.9	698.9	2,608.1	4,276.6	Total
1 - 15 คน	1,965	263,307.7	257,495.4	243,757.1	5,185.2	854.0	1,969.8	5,729.4	5,812.3	5,222.4	247.0	54.0	69.9	219.0	1 - 15 persons
16 - 25 คน	105	143,455.4	137,367.2	127,415.8	3,948.9	-	1,272.8	4,729.8	6,088.2	5,393.5	552.7	2.0	18.0	122.0	16 - 25 persons
26 - 30 คน	16	29,322.5	29,322.5	28,173.9	-	140.4	159.5	848.8	-	-	-	-	-	-	26 - 30 persons
31 - 50 คน	34	98,655.6	92,056.0	82,306.5	4,772.2	64.3	1,141.5	3,771.5	6,599.6	6,274.4	110.4	-	88.0	126.9	31 - 50 persons
51 - 200 คน	51	393,822.8	369,413.1	324,501.4	27,060.8	111.5	3,005.8	14,733.5	24,409.8	21,702.7	1,814.8	-	189.7	702.6	51 - 200 persons
มากกว่า 200 คน	12	535,763.6	431,972.8	325,652.2	86,912.5	1,000.0	8,108.8	10,299.2	103,790.8	84,443.3	13,356.0	642.9	2,242.6	3,106.1	More than 200 persons

ที่มา : สำนักงานสถิติแห่งชาติ จังหวัด สุพรรณบุรี สำนักงานสถิติแห่งชาติ กระทรวงเทคโนโลยีสารสนเทศและการสื่อสาร

Source : The 2012 Business and Industrial Census : Manufacturing Industry, Suphan Buri Province, National Statistical Office, Ministry of Information and Communication Technology

ตาราง 7 จำนวนและร้อยละของสถานประกอบการอุตสาหกรรมการผลิต จำนวนตามอัตราการใช้กำลังการผลิตต่อปี 2554 และขนาดของสถานประกอบการ

TABLE 7 NUMBER AND PERCENTAGE OF MANUFACTURING ESTABLISHMENTS BY PERCENTAGE OF CAPACITY UTILIZATION IN 2011 AND SIZE OF ESTABLISHMENT

ขนาดของสถานประกอบการ	อัตราการใช้กำลังการผลิตต่อปี 2554 Percentage of capacity utilization in 2011														เฉลี่ยต่อสถาน- ประกอบการ Average per establishment	Size of establishment		
	จำนวนสถานประกอบการ		< 50		50 - 59		60 - 69		70 - 79		80 - 89		90 - 99				≥100	
	จำนวน Number	ร้อยละ %	จำนวน Number	ร้อยละ %	จำนวน Number	ร้อยละ %	จำนวน Number	ร้อยละ %	จำนวน Number	ร้อยละ %	จำนวน Number	ร้อยละ %	จำนวน Number	ร้อยละ %			จำนวน Number	ร้อยละ %
รวม	2,183	100.00	103	4.72	75	3.44	175	8.03	345	15.82	273	12.51	166	7.61	1,045	47.87	84.28	Total
1 - 15 คน	1,965	100.00	100	5.09	71	3.61	163	8.31	327	16.64	225	11.44	131	6.68	948	48.23	83.84	1 - 15 persons
16 - 25 คน	105	100.00	-	-	3	2.86	4	3.41	10	9.51	23	22.21	15	14.27	50	47.75	88.95	16 - 25 persons
26 - 30 คน	16	100.00	-	-	-	-	1	6.25	1	7.31	3	19.80	5	28.11	6	38.54	89.22	26 - 30 persons
31 - 50 คน	34	100.00	-	-	-	-	2	6.73	2	6.73	11	31.08	3	9.67	16	45.78	89.24	31 - 50 persons
51 - 200 คน	51	100.00	1	2.18	1	1.96	4	8.06	4	7.84	11	22.00	9	17.87	20	40.09	86.75	51 - 200 persons
มากกว่า 200 คน	12	100.00	2	16.60	-	-	1	8.33	1	8.33	-	-	3	25.00	5	41.67	83.67	More than 200 persons

ที่มา : สำนักงานธุรกิจและอุตสาหกรรม พ.ศ.2555 : อุตสาหกรรมการผลิต จังหวัด สุพรรณบุรี สำนักงานสถิติแห่งชาติ กระทรวงเทคโนโลยีสารสนเทศและการสื่อสาร

Source : The 2012 Business and Industrial Census : Manufacturing Industry, Suphan Buri Province, National Statistical Office, Ministry of Information and Communication Technology.

ตาราง 8 มูลค่าวัตถุดิบและวัสดุประกอบฯ และสินค้าคงเหลือต้นปีและปลายปี 2554 จำนวนตามขนาดของสถานประกอบการ

TABLE 8 VALUE OF STOCKS AT THE BEGINNING AND THE END OF 2011 BY SIZE OF ESTABLISHMENT

ขนาดของสถานประกอบการ Number of establishments	จำนวนสถาน- ประกอบการ Number of establishments	มูลค่า ณ ต้นปี 2554 At the beginning of 2011				มูลค่า ณ ปลายปี 2554 At the end of 2011				Size of establishment	
		รวม Total	วัตถุดิบ และ วัสดุประกอบฯ Materials and components	สินค้า ระหว่าง ผลิต Work in progress	สินค้า สำเร็จรูป Finished goods	สินค้าที่เข้ามา จำหน่ายใน สภาพเดิม Goods purchased for resale	รวม Total	วัตถุดิบ และ วัสดุประกอบฯ Materials and components	สินค้า ระหว่าง ผลิต Work in progress		สินค้า สำเร็จรูป Finished goods
รวม	2,183	4,073,367.0	1,869,871.4	650,881.9	1,507,016.7	3,528,777.1	1,460,563.3	465,112.3	1,589,289.0	13,812.5	Total
1 - 15 คน	1,965	561,702.3	375,786.1	53,199.8	125,832.1	379,784.0	221,227.3	43,110.5	107,815.0	7,631.2	1 - 15 persons
16 - 25 คน	105	345,667.1	201,576.5	51,028.4	93,057.3	271,672.3	131,264.3	41,636.5	98,766.5	5.0	16 - 25 persons
26 - 30 คน	16	166,892.5	42,202.7	29,888.9	94,800.8	109,346.0	32,759.4	27,392.5	49,194.1	-	26 - 30 persons
31 - 50 คน	34	812,864.0	308,733.4	242,112.1	262,018.5	622,454.9	283,841.6	102,297.7	236,315.7	-	31 - 50 persons
51 - 200 คน	51	1,413,070.2	607,348.1	180,584.9	590,838.6	1,210,489.0	391,660.9	159,626.7	658,833.5	367.8	51 - 200 persons
มากกว่า 200 คน	12	773,171.0	334,224.7	94,067.8	340,469.5	935,031.0	399,809.9	91,048.4	438,364.2	5,808.5	More than 200 persons

ที่มา : สำมะโนธุรกิจและอุตสาหกรรม พ.ศ.2555 : อุตสาหกรรมการผลิต จังหวัด สุพรรณบุรี สำนักงานสถิติแห่งชาติ กระทรวงเทคโนโลยีสารสนเทศและการสื่อสาร

Source : The 2012 Business and Industrial Census : Manufacturing Industry, Suphan Buri Province, National Statistical Office, Ministry of Information and Communication Technology.

ตาราง 9 ส่วนเปลี่ยนแปลงของมูลค่าวัตถุดิบและวัสดุประกอบฯ และสินค้าคงเหลือในปี 2554 จำแนกตามขนาดของสถานประกอบการ

TABLE 9 CHANGE IN VALUE OF STOCKS IN 2011 BY SIZE OF ESTABLISHMENT

		ส่วนเปลี่ยนแปลงของมูลค่าวัตถุดิบและวัสดุประกอบฯ และสินค้าคงเหลือ Change in value of stocks						(พันบาท In Thousand Baht)	
จำนวน สถาน- ประกอบการ	จำนวน	รวม	วัตถุดิบและ	สินค้าระหว่าง	สินค้า	สินค้าที่เข้ามา	จำนวนในสภาพเดิม	Size of establishment	
		Total	วัสดุประกอบฯ	ผลิต	สำเร็จรูป	จำหน่ายในสภาพเดิม			
Number of establishments			Materials and components	Work in progress	Finished goods	Goods purchased for resale			
รวม	2,183	-544,589.9	-409,308.1	-185,769.6	82,272.4	-31,784.5	Total		
1 - 15 คน	1,965	-181,918.3	-154,558.7	-10,089.3	-18,017.0	746.8		1 - 15 persons	
16 - 25 คน	105	-73,994.8	-70,312.2	-9,391.8	5,709.2	-		16 - 25 persons	
26 - 30 คน	16	-57,546.5	-9,443.4	-2,496.4	-45,606.7	-		26 - 30 persons	
31 - 50 คน	34	-190,409.1	-24,891.9	-139,814.4	-25,702.8	-		31 - 50 persons	
51 - 200 คน	51	-202,581.3	-215,687.2	-20,958.2	67,994.9	-33,930.8		51 - 200 persons	
มากกว่า 200 คน	12	161,860.1	65,585.2	-3,019.4	97,894.7	1,399.5		More than 200 persons	

ที่มา : สำนักธุรกิจและอุตสาหกรรม พ.ศ.2555 : อุตสาหกรรมการผลิต จังหวัด สุพรรณบุรี สำนักงานสถิติแห่งชาติ กระทรวงเทคโนโลยีสารสนเทศและการสื่อสาร

Source : The 2012 Business and Industrial Census : Manufacturing Industry, Suphan Buri Province, National Statistical Office, Ministry of Information and Communication Technology.

ตาราง 10 ค่าใช้จ่ายขั้นต้นของสถานประกอบการอุตสาหกรรมผลิตในปี 2554 จำแนกตามขนาดของสถานประกอบการ
TABLE 10 TOTAL EXPENSES OF MANUFACTURING ESTABLISHMENTS IN 2011 BY SIZE OF ESTABLISHMENT

		(พันบาท In Thousand Baht)									
จำนวน สถาน- ประกอบการ Number of establishments	รวม Total	ค่าซื้อวัตถุดิบ และวัสดุประกอบา ที่ใช้ในการผลิต Purchase of materials and components	ค่าเชื้อเพลิง และค่าไฟฟ้า ที่ใช้จ่ายในการผลิต Cost of fuels, electricity used in production	ค่าติดตั้งซ่อมแซมและ บำรุงรักษาสินค้า ที่จำหน่ายให้ลูกค้า Cost of repair and maintenance sales of goods of purchase	ค่าติดตั้งซ่อมแซมและ บำรุงรักษาเครื่องจักร เครื่องมือ Cost of repair and maintenance of machinery and equipment	ค่าซื้อสินค้า ที่ซื้อมาจากหน่วย ในสภาพเดิม Purchase of goods for resale	ค่าจ้างเหมาจ่ายให้ สถานประกอบการ อื่นผลิตสินค้าให้ Cost of contract and commission work	ค่าใช้จ่าย ในการขาย Cost of sale	ค่าใช้จ่าย ในการบริหาร และดำเนินงาน Administrative expense	ค่าใช้จ่ายอื่น ๆ Other expenses	Size of establishment
รวม	17,708,045.4	14,807,333.7	656,177.1	35,295.6	226,133.7	104,125.4	35,233.1	432,361.8	1,151,886.6	259,498.4	Total
1 - 15 คน	2,505,078.6	1,957,983.5	189,461.1	4,936.8	57,614.6	40,106.8	32,417.1	41,562.2	176,833.1	4,163.3	1 - 15 persons
16 - 25 คน	1,892,836.6	1,582,472.7	91,625.0	3,872.2	15,157.0	1,260.0	600.0	25,286.9	169,326.7	3,236.1	16 - 25 persons
26 - 30 คน	951,036.9	914,778.6	8,575.5	196.4	961.9	-	-	2,126.5	24,398.0	-	26 - 30 persons
31 - 50 คน	3,199,601.7	2,831,043.5	79,812.0	-	33,108.0	-	-	82,846.4	132,553.0	40,238.9	31 - 50 persons
51 - 200 คน	5,058,298.4	4,275,547.3	209,689.1	3,237.2	69,308.2	4,082.5	2,216.0	97,148.1	328,198.9	68,871.1	51 - 200 persons
มากกว่า 200 คน	4,101,193.2	3,245,508.1	77,014.4	23,053.0	49,983.9	58,676.1	-	183,391.7	320,576.9	142,989.1	More than 200 persons

ที่มา : สำนักงานสถิติแห่งชาติ กระทรวงเทคโนโลยีสารสนเทศและการสื่อสาร

Source : The 2012 Business and Industrial Census : Manufacturing Industry, Suphan Buri Province, National Statistical Office, Ministry of Information and Communication Technology.

ตาราง 11 รายรับทั้งสิ้นของสถานประกอบการอุตสาหกรรมการผลิตในปี 2554 จำแนกตามขนาดของสถานประกอบการ
TABLE 11 TOTAL RECEIPTS OF MANUFACTURING ESTABLISHMENTS IN 2011 BY SIZE OF ESTABLISHMENT

จำนวน สถานประกอบการ Number of establishments	รวม Total	มูลค่าขายผลิต Sales of goods produced	รายรับจาก การขายสินค้า ที่ซื้อมาจำหน่าย ในสภาพเดิม Sales of goods purchased for resale	รายรับจากการ รับจ้างเหมาทำการ ผลิตสินค้า contract and commission work	รายรับจากการให้ บริการ บำรุงรักษา ซ่อมแซม Receipts for repair and installation work done for others	รายรับจากการ ให้เช่าที่ดิน Receipts for rent on land	รายรับจากการ ให้เช่าอาคาร พร้อมที่ดิน Receipts for rent on building, vehicle, machinery and equipment	เงินปันผล Dividend	ดอกเบี้ย Interest	กำไรจากการ เปลี่ยนแปลง อัตราแลกเปลี่ยน Gain from currency exchange	รายรับอื่น ๆ Other receipts	ขนาดของสถานประกอบการ Size of establishment
รวม	2,183	23,049,885.1	133,188.1	104,950.7	24,024.6	569.5	11,180.6	25,067.0	10,261.6	45,848.1	137,195.2	Total
1 - 15 คน	1,965	3,699,306.1	26,482.7	99,128.0	60.0	91.8	-	5,780.6	721	-	9,330.6	1 - 15 persons
16 - 25 คน	105	2,309,594.9	426.0	-	-	-	-	3.7	391.9	-	1,293.0	16 - 25 persons
26 - 30 คน	16	1,288,905.4	-	4,800.0	-	-	-	1,551.6	5.0	-	8,166.9	26 - 30 persons
31 - 50 คน	34	4,719,331.9	-	-	-	-	600.0	884.7	70.0	-	1,311.4	31 - 50 persons
51 - 200 คน	51	6,684,475.4	716.2	1,019.2	-	-	111,206.0	10,463.4	213.7	890.9	25,281.7	51 - 200 persons
มากกว่า 200 คน	12	4,941,182.1	105,563.1	3.4	23,964.6	477.7	-	6,382.9	9,508.9	44,957.2	91,811.6	More than 200 persons

ที่มา : สำนักงานสถิติแห่งชาติ กระทรวงเทคโนโลยีสารสนเทศและการสื่อสาร
Source : The 2012 Business and Industrial Census : Manufacturing Industry, Suphan Buri Province, National Statistical Office, Ministry of Information and Communication Technology

ตาราง 12 มูลค่าตามบัญชีของสินทรัพย์ถาวรในปี 2554 จำแนกตามขนาดของสถานประกอบการ

TABLE 12 BOOK VALUE OF FIXED ASSETS IN 2011 BY SIZE OF ESTABLISHMENT

ขนาดของสถาน ประกอบการ	จำนวน สถาน- ประกอบการ	มูลค่าสินทรัพย์ต้นงวด Book value of fixed assets 1 Jan. 2011						มูลค่าสินทรัพย์ปลายงวด Book value of fixed assets 31 Dec. 2011						รวม	Total	ขนาดของสถาน ประกอบการ	Size of establishment	
		ที่ดิน	อาคารและ สิ่งก่อสร้าง	เครื่องจักร Machinery	ยานพาหนะ Vehicles	เครื่องใช้ สำนักงาน	เครื่องมือ อื่น ๆ	ที่ดิน	อาคารและ สิ่งก่อสร้าง	เครื่องจักร Machinery	ยานพาหนะ Vehicles	เครื่องใช้ สำนักงาน	เครื่องมือ อื่น ๆ					
		Land	Building and construction	Office appliances	Other tools	Other fixed assets	Land	Building and construction	Office appliances	Other tools	Other fixed assets							
รวม	2,183	8,658,624.3	2,871,647.2	2,845,979.6	1,936,734.1	630,408.5	88,089.2	237,316.9	48,448.8	8,728,926.6	2,785,894.1	2,696,919.1	1,954,530.2	586,600.2	121,683.2	441,660.4	141,639.4	Total
1 - 15 คน	1,965	2,394,370.6	950,762.9	854,608.0	274,091.4	283,743.0	8,092.2	21,681.5	1,391.6	2,177,426.1	896,150.3	749,625.4	245,619.3	255,343.4	7,003.0	22,502.0	1,182.8	1 - 15 persons
16 - 25 คน	105	1,063,017.5	351,124.3	361,035.6	256,020.5	77,817.3	9,653.7	6,734.8	631.4	1,030,216.2	355,278.1	348,291.9	243,306.6	68,952.8	9,120.2	4,701.2	565.4	16 - 25 persons
26 - 30 คน	16	90,961.2	40,371.7	44,717.9	1,030.0	4,000.0	726.7	115.0	-	77,906.5	40,371.7	32,826.2	833.6	3,200.0	560.0	115.0	-	26 - 30 persons
31 - 50 คน	34	486,018.1	244,036.8	114,141.5	68,682.1	46,854.5	9,343.1	2,741.7	218.6	474,113.6	244,136.8	108,865.3	66,328.9	42,520.2	9,448.7	2,638.8	174.9	31 - 50 persons
51 - 200 คน	51	2,317,392.4	831,899.2	713,038.2	449,044.5	174,125.4	19,324.1	119,043.5	10,917.6	2,274,156.8	740,352.2	691,593.4	310,053.1	161,776.8	52,315.0	313,606.9	4,459.6	51 - 200 persons
มากกว่า 200 คน	12	2,306,864.5	453,452.5	758,438.5	887,865.6	43,868.4	40,949.5	87,000.4	35,289.6	2,695,107.4	509,605.0	765,716.9	1,088,388.9	54,807.0	43,236.3	98,096.6	135,256.8	More than 200 persons

ที่มา : สำมะโนธุรกิจและอุตสาหกรรม ปี ๒๕๕๕ : อุตสาหกรรมการผลิต จังหวัด สุพรรณบุรี สำนักงานสถิติแห่งชาติ กระทรวงเทคโนโลยีสารสนเทศและการสื่อสาร

Source : The 2012 Business and Industrial Census : Manufacturing Industry, Suphan Buri Province, National Statistical Office, Ministry of Information and Communication Technology.

ตาราง 13 มูลค่าสินทรัพย์ถาวรที่เปลี่ยนแปลงระหว่าง มกราคม - ธันวาคม 2554 จำแนกตามขนาดของสถานประกอบการ
 TABLE 13 VALUE OF FIXED ASSETS CHANGED IN JANUARY - DECEMBER 2011 BY SIZE OF ESTABLISHMENT

(พันบาท In Thousand Baht)

ขนาดของสถานประกอบการ Number of establishments	จำนวนสถาน- ประกอบ การ Number of establishments	รวม Total	มูลค่าสินทรัพย์ถาวรที่เปลี่ยนแปลง			Change in value of fixed assets		Total	Size of establishment
			มูลค่าสินทรัพย์ถาวรที่ซื้อหรือผลิตขึ้นเอง Value of new or cost producing of fixed assets	มูลค่าสินทรัพย์ถาวรที่ขาย Value of disposal of fixed assets	มูลค่าสินทรัพย์ การโอนกรรมสิทธิ์ Ownership transfer fee	มูลค่าสินทรัพย์ การโอนกรรมสิทธิ์ Ownership transfer fee			
รวม	2,183	817,339.5	777,465.1	37,728.4	2,146.0	2,146.0			
1 - 15 คน	1,965	23,450.6	17,664.6	3,660.0	2,126.0	2,126.0	1 - 15 persons		
16 - 25 คน	105	9,212.5	7,282.1	1,910.4	20.0	20.0	16 - 25 persons		
26 - 30 คน	16	-	-	-	-	-	26 - 30 persons		
31 - 50 คน	34	14,965.7	14,965.7	-	-	-	31 - 50 persons		
51 - 200 คน	51	281,175.2	279,875.2	1,300.0	-	-	51 - 200 persons		
มากกว่า 200 คน	12	488,535.5	457,677.5	30,858.0	-	-	More than 200 persons		

ที่มา : สำนักธุรกิจและอุตสาหกรรม พ.ศ.2555 : อุตสาหกรรมการผลิต จังหวัด สุพรรณบุรี สำนักงานสถิติแห่งชาติ กระทรวงเทคโนโลยีสารสนเทศและการสื่อสาร

Source : The 2012 Business and Industrial Census : Manufacturing Industry, Suphan Buri Province, National Statistical Office, Ministry of Information and Communication Technology.

ตอนที่ 2 ข้อมูลการดำเนินงานของสถานประกอบการอุตสาหกรรมการผลิต จำแนกตามหมวดย่อยอุตสาหกรรม

สารบัญตารางสถิติ

- ตอนที่ 2 ข้อมูลการดำเนินงานกิจการของสถานประกอบการอุตสาหกรรมการผลิต จำแนกตามหมวดย่อยอุตสาหกรรม
- ตาราง 1 สถิติมูลฐานอุตสาหกรรมการผลิตในปี 2554 จำแนกตามหมวดย่อยอุตสาหกรรม
- ตาราง 2 มูลค่าการผลิตของสถานประกอบการอุตสาหกรรมการผลิตในปี 2544 จำแนกตามหมวดย่อยอุตสาหกรรม
- ตาราง 3 ค่าใช้จ่ายขั้นกลางของสถานประกอบการอุตสาหกรรมการผลิตในปี 2554 จำแนกตามหมวดย่อยอุตสาหกรรม
- ตาราง 4 คนทำงานในสถานประกอบการอุตสาหกรรมการผลิตในปี 2554 จำแนกตามสถานภาพการทำงาน เพศ และหมวดย่อยอุตสาหกรรม
- ตาราง 5 จำนวนสถานประกอบการอุตสาหกรรมการผลิต จำแนกตามจำนวนวันทำงานต่อสัปดาห์ จำนวนชั่วโมงทำงานเฉลี่ยต่อวันของลูกจ้าง และหมวดย่อยอุตสาหกรรม
- ตาราง 6 ค่าตอบแทนแรงงานในปี 2554 จำแนกตามหมวดย่อยอุตสาหกรรม
- ตาราง 7 จำนวนและร้อยละของสถานประกอบการอุตสาหกรรมการผลิต จำแนกตามอัตราการใช้กำลังการผลิตต่อปี 2554 และหมวดย่อยอุตสาหกรรม
- ตาราง 8 มูลค่าวัตถุดิบและวัสดุประกอบฯ และสินค้าคงเหลือต้นปีและปลายปี 2554 จำแนกตามหมวดย่อยอุตสาหกรรม
- ตาราง 9 ส่วนเปลี่ยนแปลงของมูลค่าวัตถุดิบและวัสดุประกอบฯ และสินค้าคงเหลือในปี 2554 จำแนกตามหมวดย่อยอุตสาหกรรม
- ตาราง 10 ค่าใช้จ่ายทั้งสิ้นของสถานประกอบการอุตสาหกรรมการผลิตในปี 2554 จำแนกตามหมวดย่อยอุตสาหกรรม
- ตาราง 11 รายรับทั้งสิ้นของสถานประกอบการอุตสาหกรรมการผลิตในปี 2554 จำแนกตามหมวดย่อยอุตสาหกรรม
- ตาราง 12 มูลค่าตามบัญชีของสินทรัพย์ถาวรในปี 2554 จำแนกตามหมวดย่อยอุตสาหกรรม
- ตาราง 13 มูลค่าสินทรัพย์ถาวรที่เปลี่ยนแปลงระหว่าง มกราคม - ธันวาคม 2554 จำแนกตามหมวดย่อยอุตสาหกรรม

ตาราง 1 สถิติพื้นฐานอุตสาหกรรมผลิตในปี 2554 จำแนกตามหมวดย่อยอุตสาหกรรม

TABLE 1 SUMMARY OF BASIC STATISTICS FOR MANUFACTURING ESTABLISHMENTS IN 2011 BY DIVISION OF INDUSTRY

หมวดย่อยอุตสาหกรรม	จำนวน สถานประกอบการ Number of establishments	จำนวน คนทำงาน Number of persons engaged	ลูกจ้าง Employees		มูลค่าผลิต Value of gross output	ค่าใช้จ่าย ขั้นกลาง Intermediate consumption	มูลค่าเพิ่ม Value added	Division of industry
			จำนวน Number	ค่าตอบแทน แรงงาน Remuneration				
รวม	2,183	19,771	16,296	1,464,327.5	23,423,767.8	17,716,025.8	5,709,742.1	Total
10 การผลิตภัณฑอาหาร	442	7,482	6,726	637,079.8	16,314,172.3	12,558,616.3	3,755,555.9	Manufacture of food products
11 การผลิตเครื่องดื่ม	35	377	322	27,118.0	206,689.4	140,348.5	66,340.9	Manufacture of beverages
13 การผลิตสิ่งทอ	59	435	347	16,198.2	47,237.2	34,260.2	12,977.1	Manufacture of textiles
14 การผลิตเสื้อผ้าเครื่องแต่งกาย	447	2,039	1,361	151,312.1	679,070.8	451,893.3	227,177.5	Manufacture of wearing apparels
15 การผลิตเครื่องหนังและผลิตภัณฑ์ที่เกี่ยวข้อง	14	804	783	85,085.6	307,893.8	235,645.0	72,248.9	Manufacture of leather and related products
16 การผลิตไม้และผลิตภัณฑ์จากไม้และไม้กอก (ยกเว้นเฟอร์นิเจอร์) การผลิตสิ่งของจากฟางและวัสดุจากसानอื่น ๆ	62	574	471	25,899.6	169,931.8	132,225.1	37,706.7	Manufacture of wood and products of wood and cork (except furniture); manufacture of articles of straw and plaiting materials
17 การผลิตกระดาษและผลิตภัณฑ์กระดาษ	1	2	-	-	D	D	D	Manufacture of paper and paper products
18 การพิมพ์และการผลิตสิ่งพิมพ์ที่ขูด	55	153	60	5,226.8	32,585.7	18,731.8	13,853.9	Printing and reproduction of recorded media
19 การผลิตยานยนต์และผลิตภัณฑ์ที่ได้จากการสิ้นปีโทรลียม	1	21	21	D	D	D	D	Manufacture of coke and refined petroleum products
20 การผลิตเคมีภัณฑ์และผลิตภัณฑ์เคมี	14	490	478	42,112.8	1,941,988.1	1,424,236.8	517,751.3	Manufacture of chemicals and chemical products
21 การผลิตเภสัชภัณฑ์ เคมีภัณฑ์ที่ใช้รักษาโรค และผลิตภัณฑ์จากพืชและสัตว์ที่ใช้รักษาโรค	7	85	72	5,842.3	21,081.5	13,857.1	7,224.4	Manufacture of pharmaceuticals, medicinal chemical and botanical products
22 การผลิตผลิตภัณฑ์ยางและพลาสติก	30	259	220	17,832.6	92,554.4	67,685.0	24,869.4	Manufacture of rubber and plastic products
23 การผลิตผลิตภัณฑ์อื่น ๆ ที่ทำจากแร่โลหะ	214	2,109	1,710	153,626.9	1,022,551.2	736,388.9	286,162.3	Manufacture of other non-metallic mineral products
24 การผลิตโลหะขั้นมูลฐาน	45	647	576	44,061.4	379,154.7	280,668.6	98,486.1	Manufacture of basic metals
25 การผลิตผลิตภัณฑ์โลหะประดิษฐ์ (ยกเว้นเครื่องจักรและอุปกรณ์)	320	1,238	770	66,648.2	465,773.1	336,507.5	129,265.6	Manufacture of fabricated metal products (excepts machinery and equipment)
26 การผลิตผลิตภัณฑ์คอมพิวเตอร์ อิเล็กทรอนิกส์ และอุปกรณ์ที่ใช้ในทางทันตศาสตร์	1	2	1	D	D	D	D	Manufacture of computers, electronic and optical products
27 การผลิตอุปกรณ์ไฟฟ้า	3	206	204	D	D	D	D	Manufacture of electrical equipment
28 การผลิตเครื่องจักรและเครื่องมือ ซึ่งมีได้จัดประเภทไว้ในที่อื่น	17	251	226	23,291.8	153,279.9	105,703.0	47,576.9	Manufacture of machinery and equipment, n.e.c
29 การผลิตยานยนต์ รถพ่วง และรถกึ่งพ่วง	50	537	458	42,823.9	685,223.9	513,865.3	171,358.6	Manufacture of motor vehicles, trailers and semi-trailers
30 การผลิตอุปกรณ์ขนส่งอื่น ๆ	4	8	-	-	998.6	956.3	42.4	Manufacture of other transport equipment
31 การผลิตเฟอร์นิเจอร์	70	338	226	19,470.0	88,169.0	63,160.3	25,008.7	Manufacture of furniture
32 การผลิตผลิตภัณฑ์อื่น ๆ	90	722	562	33,925.2	431,378.5	297,401.7	133,976.9	Other manufacturing
33 การซ่อมแซมการติดตั้งเครื่องจักรและอุปกรณ์	178	566	318	30,210.0	193,893.0	137,453.8	56,439.2	Repair and installation of machinery and equipment
37 การจัดการน้ำเสีย	1	2	-	-	D	D	D	Severage
38 การเก็บรวบรวมของเสีย การบำบัด และการกำจัดของเสีย รวมถึงการนำของเสียกลับมาใช้ใหม่	23	424	384	13,804.8	80,353.0	61,652.1	18,700.9	Waste collection, treatment and disposal activities; materials recovery

หมายเหตุ : (1) D หมายถึง ตัวเลขที่ไม่ชัดเจน

(2) - หมายถึง ไม่มีข้อมูลหรือข้อมูลมีค่าเป็น 0 หรือมีข้อมูลจำนวนเล็กน้อย

Note : (1) D means disclosure prohibited.

(2) - Nail or zero or negligible amount

ที่มา : สำนักธุรกิจและอุตสาหกรรม พ.ศ.2555 : อุตสาหกรรมผลิต จังหวัด สุพรรณบุรี สำนักงานสถิติแห่งชาติ กระทรวงเทคโนโลยีสารสนเทศและการสื่อสาร

Source : The 2012 Business and Industrial Census : Manufacturing Industry, Suphan Buri Province, National Statistical Office, Ministry of Information and Communication Technology .

ตาราง 2 มูลค่าผลผลิตของสถานประกอบการอุตสาหกรรมผลิตในปี 2554 จำแนกตามหน่วยย่อยอุตสาหกรรม
TABLE 2 VALUE OF GROSS OUTPUT OF MANUFACTURING ESTABLISHMENTS IN 2011 BY DIVISION OF INDUSTRY

หมวดย่อยอุตสาหกรรม	จำนวน สถาน- ประกอบการ Number of establishments	รวม Total	มูลค่าขายผลผลิต Sales of goods produced	การขายสินค้า ที่ซื้อจากร้านค้า ในสภาพเดิม Sales of goods purchased for resale	รายรับจากการ รับจ้างหม่าทำการ ผลิตสินค้า Receipts for contract and commission work	รายรับจากการ ให้บริการ บำรุงรักษา ซ่อมแซมและติดตั้ง ให้สถานที่ Receipts for repair and installation work etc.	รายรับจากการ ให้เช่าอาคาร ฯลฯ และรายรับอื่น ๆ Receipts for rent on building etc. and other receipts	ส่วนเปลี่ยนแปลง มูลค่าสินค้าคงเหลือ Change in value of stocks of goods	Division of Industry	รวม Total
รวม	2,183	23,425,767.8	23,049,885.1	133,188.1	104,950.7	24,024.6	249,001.2	-135,281.8		
10 การผลิตผลิตภัณฑ์อาหาร	442	16,314,172.3	15,976,738.8	105,282.0	-	23,964.6	224,104.3	-15,917.4	Manufacture of food products	
11 การผลิตเครื่องดื่ม	35	206,689.4	224,830.1	1,221.5	-	-	32.0	-19,394.1	Manufacture of beverages	
13 การผลิตสิ่งทอ	59	47,237.2	50,265.1	-	59.5	-	-	-3,087.3	Manufacture of textiles	
14 การผลิตเสื้อผ้าเครื่องแต่งกาย	447	679,070.8	564,746.4	-	100,772.3	-	5,492.7	8,059.4	Manufacture of wearing apparel	
15 การผลิตเครื่องหนังและผลิตภัณฑ์ที่เกี่ยวข้อง	14	307,893.8	310,918.4	7,024.0	1,019.2	-	-	-11,067.8	Manufacture of leather and related products	
16 การผลิตไม้และผลิตภัณฑ์จากไม้และไม้ก๊อก (ยกเว้นเฟอร์นิเจอร์)	62	169,931.8	173,578.9	1,750.0	175.0	-	773.5	-6,345.6	Manufacture of wood and products of wood and cork (except furniture); manufacture of articles of straw and plaiting materials	
17 การผลิตกระดาษและผลิตภัณฑ์กระดาษ	1	D	D	-	-	-	-	D	Manufacture of paper and paper products	
18 การพิมพ์และการผลิตสิ่งอื่นที่กึ่งออก	55	32,585.7	32,129.1	0.6	-	-	212.5	243.5	Printing and reproduction of recorded media	
19 การผลิตยานยนต์และผลิตภัณฑ์ที่ได้จากการกลั่นปิโตรเลียม	1	D	D	-	-	-	-	-	Manufacture of coke and refined petroleum products	
20 การผลิตเคมีภัณฑ์และผลิตภัณฑ์เคมี	14	1,941,988.1	1,965,646.6	-	-	-	6,770.0	-30,428.5	Manufacture of chemicals and chemical products	
21 การผลิตเภสัชภัณฑ์ เคมีภัณฑ์ที่ใช้รักษาโรค และผลิตภัณฑ์จากพืชและสัตว์ที่ใช้ยาหรือโรค	7	21,081.5	17,265.5	-	-	-	720.0	3,096.0	Manufacture of pharmaceuticals, medicinal chemical and botanical products	
22 การผลิตผลิตภัณฑ์ยางและพลาสติก	30	92,554.4	91,903.5	-	-	-	33.3	617.5	Manufacture of rubber and plastic products	
23 การผลิตผลิตภัณฑ์อื่นๆ ที่ทำจากแร่โลหะ	214	1,022,551.2	1,022,128.5	240.0	360.0	-	7,072.6	-7,249.9	Manufacture of other non-metallic mineral products	
24 การผลิตโลหะขั้นพื้นฐาน	45	379,154.7	387,578.1	620.0	94.0	-	1,310.5	-10,447.9	Manufacture of basic metals	
25 การผลิตผลิตภัณฑ์โลหะประดิษฐ์ (ยกเว้นเครื่องจักรและอุปกรณ์)	320	465,773.1	462,965.0	-	2,146.7	60.0	1,379.0	-777.6	Manufacture of fabricated metal products (excepts machinery and equipment)	
26 การผลิตผลิตภัณฑ์คอมพิวเตอร์ อิเล็กทรอนิกส์ และอุปกรณ์ที่ใช้ในทางทัศนศาสตร์	1	D	D	-	-	-	-	-	Manufacture of computers, electronic and optical products	
27 การผลิตอุปกรณ์ไฟฟ้า	3	D	D	-	-	-	-	D	Manufacture of electrical equipment	
28 การผลิตเครื่องจักรและเครื่องมือ ซึ่งมีได้จัดประเภทไว้ในที่อื่น	17	153,279.9	139,914.5	17,000.0	180.0	-	70.0	-3,884.7	Manufacture of machinery and equipment, n.e.c	
29 การผลิตยานยนต์ รถพ่วง และรถจักรยานยนต์	50	685,223.9	711,045.7	-	-	-	400.0	-26,221.8	Manufacture of motor vehicles, trailers and semi-trailers	
30 การผลิตอุปกรณ์ขนส่งอื่นๆ	4	998.6	1,038.6	-	-	-	-	-40.0	Manufacture of other transport equipment	
31 การผลิตเฟอร์นิเจอร์	70	88,169.0	89,729.2	-	-	-	180.0	-1,740.2	Manufacture of furniture	
32 การผลิตผลิตภัณฑ์อื่นๆ	90	431,378.5	438,227.2	50.0	144.0	-	33.3	-7,076.0	Other manufacturing	
33 การซ่อมแซมการติดตั้งเครื่องจักรและอุปกรณ์	178	193,893.0	195,234.7	-	-	-	417.5	-1,759.2	Repair and installation of machinery and equipment	
37 การจัดการน้ำเสีย	1	D	D	-	-	-	-	-	Sewerage	
38 การเก็บรวบรวมของเสีย การบำบัด และการกำจัดของเสีย รวมถึงการนำของเสียกลับมาใช้ใหม่	23	80,353.0	79,534.2	-	-	-	-	818.8	Waste collection, treatment and disposal activities; materials recovery	

หมายเหตุ : (1) D หมายถึง ตัวเลขที่ไม่ชัดเจน

: (2) - หมายถึง ไม่มีข้อมูลหรือข้อมูลมีค่าเป็น 0 หรือมีข้อมูลจำนวนเล็กน้อย

Note : (1) D means disclosure prohibited.

: (2) - Nail or zero or negligible amount

ที่มา : สำนักข้อมูลและอุตสาหกรรม น.ท.2555 - อุตสาหกรรมการผลิต จังหวัด สุพรรณบุรี สำนักงานสถิติแห่งชาติ กระทรวงเทคโนโลยีสารสนเทศและการสื่อสาร

Source : The 2012 Business and Industrial Census : Manufacturing Industry, Suphan Buri Province, National Statistical Office, Ministry of Information and Communication Technology.

ตาราง 3 ค่าใช้จ่ายขั้นกลางของสถานประกอบการอุตสาหกรรมผลิตในปี 2554 จำนวนตามหมวดอุตสาหกรรม

TABLE 3 INTERMEDIATE CONSUMPTION OF MANUFACTURING ESTABLISHMENTS IN 2011 BY DIVISION OF INDUSTRY

จำนวน สถาน- ประกอบการ Number of establishments	รวม Total	ค่าซื้อวัตถุดิบ และวัสดุประกอบ ที่ใช้ในการผลิต Purchase of materials and components	ค่าซื้อพลังงาน และค่าใช้ไฟฟ้า ที่ใช้ในการผลิต Cost of fuels, cost of electricity used in production	ค่าซื้อเครื่องและ อุปกรณ์ บำรุงรักษาเครื่องจักร ที่จำหน่ายให้ Cost of repair and maintenance of machinery and equipment	ค่าซื้อสินค้า ที่ซื้อจากร้านค้า ในสภาพเดิม Purchase of goods for resale	ค่าจ้างแรงงานให้ สถานประกอบการ อื่นผลิตสินค้าให้ Cost of contract and commission work	ค่าใช้จ่ายอื่น ๆ Other expenses	ส่วนเปลี่ยนแปลง มูลค่าวัตถุดิบและ วัสดุประกอบ ค่าเพื่อ Change in value of stocks of materials and components	Division of industry
2,183	17,716,025.8	14,807,333.7	656,177.1	35,295.6	226,133.7	35,233.1	1,442,419.1	-409,308.1	Total
10	การผลิตสินค้าอาหาร	442	12,598,616.3	467,170.4	28,894.2	157,228.1	61,495.1	-300,187.1	Manufacture of food products
35	การผลิตเครื่องดื่ม	35	140,348.5	10,022.1	30.0	2,025.1	964.8	-8,997.2	Manufacture of beverages
13	การผลิตสิ่งทอ	59	34,260.2	1,553.4	-	501.1	-	-1,798.5	Manufacture of textiles
14	การผลิตเครื่องนุ่งและสิ่งทอที่เกี่ยวข้อง	447	451,893.3	281,802.3	50.5	9,341.7	367.8	14,100.2	Manufacture of wearing apparel
15	การผลิตไม้และผลิตภัณฑ์จากไม้และไม้ก๊อก (ยกเว้นเฟอร์นิเจอร์)	14	235,645.0	2,741.1	-	2,664.5	1,515.5	-18,536.9	Manufacture of wood and products of wood and cork (except furniture); manufacture of articles of straw and plaiting materials
62	การผลิตสิ่งของจากผ้าและวัสดุเทียมอื่นๆ	62	132,225.1	6,622.7	25.0	6,803.5	1,750.0	-20,117.7	Manufacture of paper and paper products
1	การผลิตกระดาษและผลิตภัณฑ์กระดาษ	1	D	D	-	-	-	-	Printing and reproduction of recorded media
55	การผลิตพลาสติกและผลิตภัณฑ์พลาสติก	55	18,731.8	1,198.1	-	1,351.6	5.0	-471.2	Manufacture of coke and refined petroleum products
19	การผลิตยานยนต์และผลิตภัณฑ์ที่ได้จากยางล้อรถจักรยานยนต์	19	D	D	-	-	-	-	Manufacture of chemicals and chemical products
14	การผลิตเคมีภัณฑ์และผลิตภัณฑ์เคมี	14	1,424,236.8	15,984.4	-	8,575.9	-	-1,293.7	Manufacture of pharmaceuticals, medicinal chemical and botanical products
7	การผลิตเหล็กกล้าและเหล็กที่ใช้ทำเครื่องจักร	7	13,857.1	1,213.0	87.2	-	-	-812.0	Manufacture of rubber and plastic products
30	การผลิตสินค้าขึ้นรูปจากพลาสติก	30	67,685.0	2,169.0	-	314.0	-	-206.9	Manufacture of other non-metallic mineral products
214	การผลิตสินค้าขึ้นรูปจากโลหะ	214	736,388.9	34,286.4	4,185.2	9,520.1	16,071.6	2,897.0	Manufacture of fabricated metal products (except machinery and equipment)
45	การผลิตโลหะขั้นพื้นฐาน	45	280,668.6	7,630.2	65.0	2,581.2	530.0	-34,038.6	Manufacture of machinery and equipment, n.e.c
320	การผลิตผลิตภัณฑ์โลหะประสม (ยกเว้นเครื่องจักรและอุปกรณ์)	320	336,507.5	240,829.9	17,666.9	62.2	5,263.1	44.7	Manufacture of electrical equipment
1	การผลิตผลิตภัณฑ์คอมพิวเตอร์ อิเล็กทรอนิกส์ และอุปกรณ์ที่ใช้ในทางทันตศาสตร์	1	D	D	D	-	-	-	Manufacture of computers, electronic and optical products
3	การผลิตอุปกรณ์ไฟฟ้า	3	D	D	-	-	-	-	Manufacture of electrical equipment
17	การผลิตเครื่องจักรและเครื่องมือ ซึ่งมีได้ตั้งแต่ประเภทที่ 17 ขึ้นไป	17	105,703.0	4,305.4	279.0	945.0	20,800.0	-380.4	Manufacture of machinery and equipment, n.e.c
50	การผลิตยานยนต์ รถต่าง และรถจักรยานยนต์	50	513,865.3	440,981.5	37,519.0	11,737.8	-	-6,257.7	Manufacture of motor vehicles, trailers and semi-trailers
4	การผลิตอุปกรณ์ขนส่งอื่นๆ	4	956.3	704.0	-	-	-	-80.0	Manufacture of other transport equipment
70	การผลิตเฟอร์นิเจอร์	70	63,160.3	39,389.5	2,820.1	775.6	-	-17,691.8	Manufacture of furniture
90	การผลิตสินค้าอื่นๆ	90	297,401.7	263,485.0	12,111.0	0.5	1,127.7	53.6	Other manufacturing
178	การซ่อมแซมเครื่องจักรกลและอุปกรณ์	178	137,453.8	99,024.5	7,999.8	1,384.3	4,724.1	878.9	Repair and installation of machinery and equipment
1	การจัดเก็บภาษี	1	D	D	-	-	-	-	Sewerage
23	การรวบรวมของเสีย การบำบัด และการกำจัดของเสีย	23	61,652.1	54,339.0	112.5	448.6	-	-1,511.9	Waste collection, treatment and disposal activities; materials recovery

หมายเหตุ : (1) D หมายถึง ตัวเลขที่ไม่ได้ระบุ

: (2) - หมายถึง ไม่มีข้อมูลหรือข้อมูลมีค่าเป็น 0 หรือมีข้อมูลจำนวนเล็กน้อย

Note : (1) D means disclosure prohibited.

: (2) - Nil or zero or negligible amount

ที่มา : สำนักข้อมูลทางอุตสาหกรรม พ.ศ. 2555 : สำนักงานสถิติแห่งชาติ กระทรวงเทคโนโลยีสารสนเทศและการสื่อสาร

Source : The 2012 Business and Industrial Census, Manufacturing Industry, Suphan Buri Province, National Statistics Office, Ministry of Information and Communication Technology.

ตาราง 5 จำนวนสถานประกอบการอุตสาหกรรมการผลิต จำนวนตามจำนวนวันทำงานต่อสัปดาห์ จำนวนชั่วโมงทำงานต่อวันของลูกจ้าง และขนาดของอุตสาหกรรม

TABLE 5 NUMBER OF MANUFACTURING ESTABLISHMENTS BY WORKING DAYS PER WEEK, WORKING HOURS PER DAY OF EMPLOYEES AND DIVISION OF INDUSTRY

ขนาดของอุตสาหกรรม	จำนวนสถานประกอบการ				คนทำงานที่ไม่ได้รับค่าจ้าง/วันเต็ม				คนทำงานที่ไม่ได้รับค่าจ้าง/วันเต็ม				คนทำงานที่ไม่ได้รับค่าจ้าง/วันเต็ม				Division of industry			
	จำนวน				Unpaid workers				Operatives				Other employees							
	จำนวน สถาน ประกอบการ	จำนวน ของ วันทำงาน ต่อสัปดาห์	จำนวน ชั่วโมง ทำงาน ต่อวัน	จำนวน ชั่วโมง ทำงาน ต่อวัน	< 5	6	7	8-10	11-12	< 5	6	7	8-10	11-12	< 5	6		7	8-10	11-12
รวม	2,183	117	668	1,257	215	1,788	40	84	544	412	47	989	16	13	60	14	1	78	2	Total
10 การผลิตสิ่งทอที่ถัก	442	53	96	242	70	313	8	35	123	129	31	205	8	3	19	10	1	28	2	Manufacture of food products
11 การผลิตเครื่องปั้นดินเผา	35	1	15	18	-	32	2	-	18	12	-	28	2	-	5	-	-	5	-	Manufacture of beverages
13 การผลิตสิ่งทอ	59	4	18	36	9	48	1	3	17	14	2	29	2	-	-	-	-	-	-	Manufacture of textiles
14 การผลิตสิ่งทอเครื่องแต่งกาย	447	-	113	327	63	377	-	1	37	7	-	60	-	-	-	-	-	-	-	Manufacture of wearing apparel
15 การผลิตเครื่องหนังและผลิตภัณฑ์ที่เกี่ยวข้อง	14	-	5	5	-	9	1	-	8	4	-	11	1	1	3	-	-	-	-	Manufacture of leather and related products
16 การผลิตไม้และผลิตภัณฑ์จากไม้และไม้เทียม (ยกเว้นเฟอร์นิเจอร์ การผลิตสิ่งทอจากผ้าและสิ่งทอจากผ้าอื่นๆ)	62	5	32	23	5	55	-	5	27	9	-	41	-	1	1	-	-	-	-	Manufacture of wood and products of wood and cork (except furniture; manufacture of articles of straw and plaiting materials)
17 การผลิตกระดาษและผลิตภัณฑ์กระดาษ	1	-	D	-	-	D	-	-	-	-	-	-	-	-	-	-	-	-	-	Manufacture of paper and paper products
18 การพิมพ์และการผลิตสิ่งพิมพ์ที่ต่อเนื่อง	55	2	23	28	2	51	-	-	11	11	-	22	-	-	-	-	-	-	-	Printing and reproduction of recorded media
19 การผลิตน้ำมันและผลิตภัณฑ์ปิโตรเลียม	1	-	-	-	-	-	-	-	D	-	-	D	-	-	-	-	-	-	-	Manufacture of coke and refined petroleum products
20 การผลิตเคมีภัณฑ์และผลิตภัณฑ์	14	-	3	3	-	6	-	-	11	1	-	12	-	-	3	1	-	-	-	Manufacture of chemicals and chemical products
21 การผลิตยารักษาโรค เคมีภัณฑ์ใช้ภายในครัวเรือน และผลิตภัณฑ์จากพืชและสัตว์ที่ใช้ภายในครัวเรือน	7	-	1	4	-	5	-	-	3	2	-	5	1	-	-	-	-	-	-	Manufacture of pharmaceuticals, medicinal chemical and botanical products
22 การผลิตผลิตภัณฑ์ยางและพลาสติก	30	-	13	13	4	20	2	-	15	2	-	17	-	-	1	-	-	-	-	Manufacture of rubber and plastic products
23 การผลิตสิ่งทอสิ่งทอที่ทำงานอัตโนมัติ	214	10	82	107	11	184	3	12	79	79	4	164	2	5	12	1	-	14	-	Manufacture of other non-metallic mineral products
24 การผลิตโลหะขั้นพื้นฐาน	45	2	30	10	2	40	-	2	31	6	-	38	-	-	2	1	-	3	-	Manufacture of basic metals
25 การผลิตสิ่งทอโลหะขั้นพื้นฐาน (ยกเว้นเครื่องจักรและอุปกรณ์)	320	13	99	194	25	264	18	6	69	79	2	152	-	-	5	-	-	5	-	Manufacture of fabricated metal products (except machinery and equipment)
26 การผลิตสิ่งทอที่คอมพิวเตอร์ อิเล็กทรอนิกส์ และอุปกรณ์ที่ใช้ในทางทหาร	1	-	D	-	-	D	-	-	D	-	-	D	-	-	-	-	-	-	-	Manufacture of computers, electronic and optical products
27 การผลิตอุปกรณ์ไฟฟ้า	3	-	D	D	-	D	-	-	D	D	-	D	-	-	-	-	-	-	-	Manufacture of electrical equipment
28 การผลิตเครื่องจักรและเครื่องมือ ซึ่งได้จัดประเภทไว้ในที่อื่น	17	-	6	8	2	12	-	-	12	4	1	15	-	1	-	-	-	-	-	Manufacture of machinery and equipment, n.e.c
29 การผลิตยานยนต์ รถต่าง และรถจักรยานยนต์	50	-	24	22	-	46	-	-	21	1	-	22	-	-	2	1	-	3	-	Manufacture of motor vehicles, trailers and semi-trailers
30 การผลิตอุปกรณ์ขนส่งอื่นๆ	4	-	-	4	-	4	-	-	-	-	-	-	-	-	-	-	-	-	-	Manufacture of other transport equipment
31 การผลิตเฟอร์นิเจอร์	70	3	6	56	5	59	-	-	8	9	-	17	-	-	-	-	-	-	-	Manufacture of furniture
32 การผลิตสิ่งทอสิ่งทออื่นๆ	90	11	17	58	6	75	5	11	13	18	4	38	-	3	2	-	-	5	-	Other manufacturing
33 การซ่อมและการติดตั้งเครื่องจักรและอุปกรณ์	178	9	77	91	9	168	-	4	30	19	-	53	-	-	-	-	-	-	-	Repair and installation of machinery and equipment
37 การจัดการน้ำเสีย	1	D	-	-	-	D	-	-	-	-	-	-	-	-	-	-	-	-	-	Severage
38 การเก็บรวบรวมขยะ การกำจัด และการกำจัดของเสีย รวมถึงการนำของเสียกลับมาใช้ใหม่	23	4	7	8	4	15	-	5	9	5	4	15	-	-	-	-	-	-	-	Waste collection, treatment and disposal activities; materials recovery

หมายเหตุ : (1) D หมายถึง ตัวเลขที่ไม่ได้พบ

(2) - หมายถึง ไม่มีข้อมูลหรืออยู่ต่ำกว่าเป็น 0 หรือมีข้อมูลจำนวนเล็กน้อย

Note : (1) D means disclosure prohibited.

(2) - Nil or zero or negligible amount

ที่มา : สำนักงานข้อมูลอุตสาหกรรม พ.ศ.2555 : อุตสาหกรรมผลิต สิ่งทอ สิ่งทอสิ่งทอ สิ่งทอสิ่งทอ สิ่งทอสิ่งทอ สิ่งทอสิ่งทอ

Source : The 2012 Business and Industrial Census : Manufacturing Industry, Suphan Buri Province, National Statistical Office, Ministry of Information and Communication Technology.

ตาราง 6 ค่าตอบแทนแรงงานปี 2554 จำนวนตามยอดอุตสาหกรรม
TABLE 6 REMUNERATION IN 2011 BY DIVISION OF INDUSTRY

จำนวน สถาน- ประกอบการ Number of establishments	จำนวนผู้จ้าง Number of employees	รวม Total	อุตสาหกรรมผลิต Operatives					อุตสาหกรรมอื่น ๆ Other employees					รวม Total	เงินเดือน Wages, salaries	โบนัส ฯลฯ Overtime bonus etc.	เงินปันผล Fringe benefits	เงินสมทบกองทุน Employer's contribution to social security	เงินสมทบกองทุน Employer's contribution to social security	Division of industry
			จำนวน Number of	ค่าจ้าง Wages, salaries	โบนัส ฯลฯ Overtime bonus etc.	เงินปันผล Fringe benefits	เงินสมทบกองทุน Employer's contribution to social security	จำนวน Number of	ค่าจ้าง Wages, salaries	โบนัส ฯลฯ Overtime bonus etc.	เงินปันผล Fringe benefits	เงินสมทบกองทุน Employer's contribution to social security							
			2,183	1,464,327.5	1,317,027.0	1,131,806.8	127,879.6	2,170.2	15,658.1	40,112.2	146,700.6	123,036.1							
10	การผลิตอาหาร	442	6,726	637,079.8	538,117.9	493,107.4	38,770.1	178.0	8,931.4	17,131.0	78,961.9	3,832.5	1,842.7	2,893.3	Manufacture of food products				
11	การผลิตเครื่องดื่ม	35	322	27,118.0	25,787.7	22,146.9	1,555.6	28.7	817.8	829.7	1,739.3	-	-	33.0	Manufacture of beverages				
13	การผลิตสิ่งทอ	59	347	16,198.2	16,198.2	16,019.7	125.3	-	-	53.2	-	-	-	-	Manufacture of textiles				
14	การผลิตเครื่องนุ่งห่ม	447	1,361	15,131.21	116,610.7	77,928.8	34,126.6	140.4	1,226.1	3,190.8	34,701.4	10,336.4	-	1,097.7	Manufacture of wearing apparel				
15	การผลิตเครื่องหนังและผลิตภัณฑ์ที่เกี่ยวข้อง	14	783	85,085.7	75,325.1	66,561.0	5,501.6	-	1,450.9	1,811.6	9,760.5	5,648	-	183.7	Manufacture of leather and related products				
16	การผลิตไม้และผลิตภัณฑ์ไม้และไม้ก๊อก (ยกเว้นเฟอร์นิเจอร์) การผลิตสิ่งของพลาสติก และวัสดุพลาสติก	62	471	25,899.6	25,758.7	22,719.1	2,089.7	4.0	3.3	942.7	140.9	134.2	-	6.7	Manufacture of wood and products of wood and cork (except furniture); manufacture of articles of straw and plaiting materials				
17	การผลิตกระดาษและผลิตภัณฑ์กระดาษ	1	-	-	-	-	-	-	-	-	-	-	-	-	Manufacture of paper and paper products				
18	การผลิตและประกอบเครื่องพิมพ์ดีด	55	60	5,226.7	5,226.7	4,876.0	129.6	-	108.9	112.3	-	-	-	-	Printing and reproduction of recorded media				
19	การผลิตยานยนต์และผลิตภัณฑ์ที่มาจากยานยนต์เครื่องยนต์	1	D	D	D	D	D	-	D	D	D	-	-	-	Manufacture of motor vehicles, trailers and semi-trailers				
20	การผลิตยานยนต์และผลิตภัณฑ์	14	478	42,112.8	41,460.6	34,224.4	4,470.8	65.8	428.4	2,712.2	652.2	-	-	-	Manufacture of other transport equipment				
21	การผลิตยานยนต์ เครื่องมือที่ใช้ขุดเจาะดิน และผลิตภัณฑ์จากหินและสัที่ขุดเจาะหิน	7	72	5,842.3	5,842.3	5,365.5	155.0	-	51.0	272.9	-	-	-	-	Manufacture of machinery and equipment				
22	การผลิตผลิตภัณฑ์พลาสติก	30	220	17,832.6	16,027.8	14,647.1	790.3	-	87.9	502.5	1,804.8	-	-	-	Manufacture of rubber and plastic products				
23	การผลิตผลิตภัณฑ์อื่น ๆ ที่มาจากแร่โลหะ	214	1,710	153,626.9	144,153.6	116,491.2	22,485.1	680.0	431.5	4,065.8	9,473.4	433.5	56.0	410.4	Manufacture of other non-metallic mineral products				
24	การผลิตโลหะขั้นปฐม	45	576	44,061.4	42,038.8	39,966.3	434.5	22.0	197.3	1,418.7	2,022.5	1,986.4	-	9.1	Manufacture of basic metals				
25	การผลิตผลิตภัณฑ์โลหะประสม (ยกเว้นเครื่องจักรและอุปกรณ์)	320	770	66,448.2	64,800.5	52,730.9	8,401.4	-	1,323.2	2,345.0	1,847.7	210.2	-	80.4	Manufacture of fabricated metal products (except machinery and equipment)				
26	การผลิตผลิตภัณฑ์คอมพิวเตอร์ อิเล็กทรอนิกส์ และอุปกรณ์ที่ใช้ในทางทหาร	1	D	D	D	D	D	-	-	-	-	-	-	-	Manufacture of computers, electronic and optical products				
27	การผลิตอุปกรณ์ไฟฟ้า	3	D	D	D	D	D	-	D	D	-	-	-	-	Manufacture of electrical equipment				
28	การผลิตเครื่องจักรและเครื่องมือ ซึ่งมีตัวขับเคลื่อนทางนิวเคลียร์	17	226	23,291.8	23,263.0	21,169.0	1,085.5	-	4.8	1,003.7	28.8	-	-	-	Manufacture of machinery and equipment, n.e.c.				
29	การผลิตยานยนต์ รถวาง และรถเกี่ยว	50	458	42,823.8	39,855.3	37,358.4	755.5	-	370.5	1,371.0	2,968.5	2,837.4	76.5	20.7	Manufacture of motor vehicles, trailers and semi-trailers				
30	การผลิตอุปกรณ์ขนส่ง	4	-	-	-	-	-	-	-	-	-	-	-	-	Manufacture of other transport equipment				
31	การผลิตเฟอร์นิเจอร์	70	226	19,470.0	19,470.0	18,856.5	124.0	-	489.5	-	-	-	-	-	Manufacture of furniture				
32	การผลิตสิ่งทออื่นๆ	90	562	33,925.2	31,530.5	24,271.2	4,900.0	1,000.0	23.6	1,335.8	2,394.6	2,349.0	-	45.6	Other manufacturing				
33	การซ่อมและการติดตั้งเครื่องจักรและอุปกรณ์	178	318	30,210.0	30,210.0	27,761.2	1,758.7	44.0	60.2	-	-	-	-	-	Repair and installation of machinery and equipment				
37	การกำจัดน้ำเสีย	1	-	-	-	-	-	-	-	-	-	-	-	-	Sewerage				
38	การเก็บรวบรวมขยะ การบำบัด และการกำจัดของเสีย รวมทั้งการนำของเสียกลับมาใช้ใหม่	23	384	13,804.8	13,804.8	13,475.0	55.2	7.5	-	267.1	-	-	-	-	Waste collection, treatment and disposal activities; materials recovery				

หมายเหตุ : (1) D หมายถึง ค่าเฉลี่ยที่ไม่ได้พบ
 : (2) - หมายถึง ไม่มีข้อมูลหรือข้อมูลต่ำกว่า 0 หรือมีข้อมูลจำนวนเล็กน้อย
 Note : (1) D means disclosure prohibited.
 : (2) - Nil or zero or negligible amount
 ที่มา : สำมะโนธุรกิจและอุตสาหกรรม พ.ศ.2554 - อุตสาหกรรมพลาสติก จังหวัด สุพรรณบุรี สำนักงานสถิติแห่งชาติ กรมการขนส่งและโทรคมนาคม
 Source : The 2012 Business and Industrial Census : Manufacturing Industry, Suphan Buri Province, National Statistical Office, Ministry of Information and Communication Technology.

ตาราง 7 จำนวนและร้อยละของสถานประกอบการอุตสาหกรรมผลิต จำนวนตามอัตราการใช้กำลังการผลิตในปี 2554 และหมวดอุตสาหกรรม

TABLE 7 NUMBER AND PERCENTAGE OF MANUFACTURING ESTABLISHMENTS BY PERCENTAGE OF CAPACITY UTILIZATION IN 2011 AND DIVISION OF INDUSTRY

หมวดอุตสาหกรรม	อัตราการใช้กำลังการผลิตในปี 2554 Percentage of capacity utilization in 2011												เฉลี่ยตาม- ประเภทการ Average per establishment	Division of industry				
	จำนวนสถานประกอบการ		< 50		50 - 59		60 - 69		70 - 79		80 - 89				90 - 99		≥100	
	จำนวน Number	ร้อยละ %	จำนวน Number	ร้อยละ %	จำนวน Number	ร้อยละ %	จำนวน Number	ร้อยละ %	จำนวน Number	ร้อยละ %	จำนวน Number	ร้อยละ %			จำนวน Number	ร้อยละ %	จำนวน Number	ร้อยละ %
รวม	2,183	100.00	103	4.72	75	3.44	175	8.03	345	15.82	273	12.51	166	7.61	1,045	47.87	84.28	Total
10 การผลิตผลิตภัณฑ์อาหาร	442	100.00	33	7.47	22	5.00	31	7.00	65	14.73	60	13.58	32	7.34	200	45.18	82.21	Manufacture of food products
11 การผลิตเครื่องดื่ม	35	100.00	-	-	-	-	4	10.00	9	24.29	4	11.43	5	12.86	15	41.43	85.36	Manufacture of beverages
13 การผลิตสิ่งทอ	59	100.00	8	13.56	2	3.68	4	7.20	4	7.56	2	3.61	1	1.69	37	62.47	82.21	Manufacture of textiles
14 การผลิตเสื้อผ้าเครื่องแต่งกาย	447	100.00	44	9.84	4	0.90	54	12.09	118	26.34	43	9.72	2	0.45	181	40.55	78.91	Manufacture of wearing apparel
15 การผลิตเครื่องหนังและผลิตภัณฑ์ที่เกี่ยวข้อง	14	100.00	1	7.14	-	-	-	-	-	-	4	28.57	2	14.29	7	50.00	87.86	Manufacture of leather and related products
16 การผลิตไม้และผลิตภัณฑ์จากไม้และไม้ก๊อก (ยกเว้นเฟอร์นิเจอร์)	62	100.00	2	2.90	5	8.55	-	-	7	11.37	4	6.99	9	15.05	34	55.14	88.07	Manufacture of wood and products of wood and cork (except furniture); manufacture of articles of straw and plaiting materials
การผลิตสิ่งของจากฟางและวัสดุัดักสานอื่นๆ																		
17 การผลิตกระดาษและผลิตภัณฑ์กระดาษ	1	100.00	-	-	-	-	-	-	1	100.00	-	-	-	-	-	-	70.00	Manufacture of paper and paper products
18 การพิมพ์และการผลิตสิ่งอื่นที่เกี่ยวกับชุด	55	100.00	-	-	-	-	6	11.78	2	3.93	6	11.78	2	3.93	38	68.58	92.15	Printing and reproduction of recorded media
19 การผลิตน้ำมันและผลิตภัณฑ์ปิโตรเลียมที่มีคุณสมบัติ	1	100.00	-	-	-	-	-	-	-	-	-	-	-	-	1	100.00	100.00	Manufacture of coke and refined petroleum products
20 การผลิตเคมีภัณฑ์และผลิตภัณฑ์เคมี	14	100.00	1	7.14	1	7.14	1	7.14	1	7.14	3	21.43	2	14.29	5	35.71	81.50	Manufacture of chemicals and chemical products
21 การผลิตยาภัณฑ์ เคมีภัณฑ์ที่ใช้รักษาโรค และผลิตภัณฑ์จากพืชและสัตว์ที่ใช้รักษาโรค	7	100.00	-	-	-	-	-	-	1	14.29	2	34.29	2	34.29	1	17.14	85.43	Manufacture of pharmaceuticals, medicinal chemical and botanical products
22 การผลิตผลิตภัณฑ์ยางและพลาสติก	30	100.00	-	-	-	-	3	10.43	7	24.16	5	17.49	-	-	14	47.92	85.41	Manufacture of rubber and plastic products
23 การผลิตผลิตภัณฑ์อื่นๆ ที่ทำจากแร่โลหะ	214	100.00	-	-	2	1.12	11	5.06	32	14.91	45	20.95	31	14.67	93	43.29	87.66	Manufacture of other non-metallic mineral products
24 การผลิตโลหะขั้นมูลฐาน	45	100.00	-	-	-	-	5	11.42	3	6.67	14	31.11	9	18.89	14	31.91	85.79	Manufacture of basic metals
25 การผลิตผลิตภัณฑ์โลหะประติรูป (ยกเว้นเครื่องจักรและอุปกรณ์)	320	100.00	5	1.43	18	5.59	14	4.36	41	12.86	27	8.59	23	7.30	192	59.87	88.47	Manufacture of fabricated metal products (except machinery and equipment)
26 การผลิตผลิตภัณฑ์คอมพิวเตอร์ อิเล็กทรอนิกส์ และอุปกรณ์ที่ใช้ในทางวิทยาศาสตร์	1	100.00	-	-	-	-	-	-	-	-	-	-	-	-	1	100.00	100.00	Manufacture of computers, electronic and optical products
27 การผลิตอุปกรณ์ไฟฟ้า	3	100.00	-	-	-	-	-	-	-	-	-	-	2	66.67	1	33.33	95.00	Manufacture of electrical equipment
28 การผลิตเครื่องจักรและเครื่องมือ ซึ่งมีได้จัดประเภทไว้ในที่อื่น	17	100.00	-	-	-	-	1	5.88	1	5.88	4	23.53	2	11.76	9	52.94	90.71	Manufacture of machinery and equipment, n.e.c
29 การผลิตยานยนต์ รถแทรก และรถจักรยาน	50	100.00	-	-	-	-	3	6.00	2	4.40	9	18.00	3	6.00	33	65.60	92.18	Manufacture of motor vehicles, trailers and semi-trailers
30 การผลิตอุปกรณ์ขนส่งอื่นๆ	4	100.00	-	-	-	-	-	-	-	-	-	-	3	66.75	1	33.25	96.67	Manufacture of other transport equipment
31 การผลิตเฟอร์นิเจอร์	70	100.00	3	3.69	3	3.69	-	-	3	3.69	-	-	3	3.69	60	85.26	93.37	Manufacture of furniture
32 การผลิตผลิตภัณฑ์อื่นๆ	90	100.00	4	4.45	11	12.24	4	4.78	8	8.92	9	10.10	8	8.44	47	51.80	83.35	Other manufacturing
33 การซ่อมและการติดตั้งเครื่องจักรและอุปกรณ์	178	100.00	4	2.47	4	2.47	31	17.62	37	20.88	26	14.82	22	12.34	52	29.41	80.89	Repair and installation of machinery and equipment
37 การจัดการน้ำเสีย	1	100.00	-	-	-	-	-	-	-	-	-	-	-	-	1	100.00	100.00	Severage
38 การเก็บรวบรวมของเสีย การบำบัด และการกำจัดของเสีย รวมถึงการนำของเสียกลับมาใช้ใหม่	23	100.00	-	-	2	9.25	2	10.12	3	13.60	3	13.90	3	14.12	9	39.01	83.51	Waste collection, treatment and disposal activities; materials recovery

ที่มา : สำนักงานสถิติและอุตสาหกรรม พ.ศ.2555 : อุตสาหกรรมผลิต จังหวัด สุพรรณบุรี สำนักงานสถิติแห่งชาติ กระทรวงเทคโนโลยีสารสนเทศและการสื่อสาร
 Source : The 2012 Business and Industrial Census : Manufacturing Industry, Suphan Buri Province, National Statistical Office, Ministry of Information and Communication Technology.

ตาราง 8 มูลค่าสต็อกและวัสดุประกอบฯ และสินค้าคงเหลือต้นปีและปลายปี 2554 จำแนกตามหมวดอุตสาหกรรม
TABLE 8 VALUE OF STOCKS AT THE BEGINNING AND THE END OF 2011 BY DIVISION OF INDUSTRY

จำนวน สาขา- ประกอบ Number of establishments	หมวดอุตสาหกรรม	มูลค่า ณ ต้นปี 2554 At the beginning of 2011				มูลค่า ณ ปลายปี 2554 At the end of 2011				Division of industry	
		รวม Total	วัสดุ และ วัสดุประกอบฯ Materials and components	สินค้า ระหว่าง ผลิต Work in progress	สินค้า สำเร็จ แล้ว Finished goods	รวม Total	วัสดุ และ วัสดุประกอบฯ Materials and components	สินค้า ระหว่าง ผลิต Work in progress	สินค้า สำเร็จ แล้ว Finished goods		สินค้าที่ซื้อ เข้ามา สำหรับ ขายต่อ Goods purchased for resale
	รวม	2,183	4,073,367.0	1,869,871.4	650,881.9	1,507,016.7	45,597.0	3,528,777.1	13,812.5	Total	
10	การผลิตเครื่องดื่มแอลกอฮอล์	442	3,000,063.2	1,341,398.7	509,345.3	1,113,055.8	36,263.4	2,683,958.7	2,055.9	Manufacture of food products	
11	การผลิตเครื่องดื่ม	35	68,106.6	34,573.3	9,031.1	24,576.7	41.5	39,115.3	10.0	Manufacture of beverages	
13	การผลิตสิ่งทอ	59	8,912.3	3,315.8	2,444.0	3,152.6	-	4,026.5	-	Manufacture of textiles	
14	การผลิตเสื้อผ้าเครื่องแต่งกาย	447	91,989.9	35,553.6	20,276.9	36,034.4	125.0	114,149.5	367.8	Manufacture of wearing apparel	
15	การผลิตเครื่องหนังและผลิตภัณฑ์ที่เกี่ยวข้อง	14	158,343.1	96,362.8	38,491.7	23,488.6	-	128,738.4	-	Manufacture of leather and related products	
16	การผลิตไม้และผลิตภัณฑ์จากไม้และไม้กัก (ยกเว้นเฟอร์นิเจอร์) การผลิตสิ่งของจากพลาสติกและวัสดุพลาสติก	62	79,121.9	34,550.5	12,694.9	30,826.5	1,050.0	64,337.9	700.0	Manufacture of wood and products of wood and cork (except furniture); manufacture of articles of straw and plaiting materials	
17	การผลิตกระดาษและผลิตภัณฑ์กระดาษ	1	D	D	D	-	-	D	-	Manufacture of paper and paper products	
18	การพิมพ์และการผลิตสื่อที่บันทึกข้อมูล	55	2,779.7	1,593.3	256.9	924.5	5.0	2,552.0	5.0	Printing and reproduction of recorded media	
19	การผลิตยานยนต์และผลิตภัณฑ์ที่ติดการกลิ้งมีเครื่องยนต์	1	D	D	D	-	-	D	-	Manufacture of coke and refined petroleum products	
20	การผลิตเครื่องบินและผลิตภัณฑ์	14	86,954.0	38,710.1	5,891.9	42,351.9	-	55,231.7	-	Manufacture of chemicals and chemical products	
21	การผลิตเภสัชภัณฑ์ เคมีภัณฑ์ที่ใช้รักษาโรค และผลิตภัณฑ์จากพืชและสัตว์ที่ใช้รักษาโรค	7	2,800.4	1,630.9	432.0	737.5	-	5,086.4	-	Manufacture of pharmaceuticals, medicinal chemical and botanical products	
22	การผลิตผลิตภัณฑ์ยางพลาสติก	30	10,064.8	8,120.8	565.7	1,353.5	24.8	10,475.5	13.6	Manufacture of rubber and plastic products	
23	การผลิตผลิตภัณฑ์อื่น ๆ ที่ทำจากแร่โลหะ	214	145,371.0	62,176.8	9,512.1	70,660.1	3,022.0	141,018.1	4,211.6	Manufacture of other non-metallic mineral products	
24	การผลิตโลหะขั้นมูลฐาน	45	110,329.1	71,498.1	11,892.5	26,308.5	630.0	65,942.7	129.0	Manufacture of basic metals	
25	การผลิตเหล็กกล้าและเหล็กกล้าผสม (ยกเว้นเครื่องจักรและอุปกรณ์)	320	110,075.6	53,206.7	9,446.0	47,376.2	44.7	89,823.9	17.9	Manufacture of fabricated metal products (except machinery and equipment)	
26	การผลิตเหล็กกล้าคอมพิวติ้ง อิเล็กทรอนิกส์ และอุปกรณ์ที่ใช้ทางเทคนิค	1	D	D	-	-	-	D	-	Manufacture of computers, electronic and optical products	
27	การผลิตอุปกรณ์ไฟฟ้า	3	D	D	D	D	-	D	-	Manufacture of electrical equipment	
28	การผลิตเครื่องจักรและเครื่องมือ ซึ่งมีขีดประเภทไว้ในที่อื่น	17	28,025.7	8,516.6	9,700.0	7,509.1	2,300.0	23,760.7	3,100.0	Manufacture of machinery and equipment, n.e.c	
29	การผลิตยานยนต์ รถพ่วง และรถกึ่งพ่วง	50	64,571.1	24,812.6	1,418.4	38,340.1	-	32,091.7	-	Manufacture of motor vehicles, trailers and semi-trailers	
30	การผลิตอุปกรณ์ขนส่งอื่นๆ	4	202.7	149.3	-	53.3	-	82.7	-	Manufacture of other transport equipment	
31	การผลิตเฟอร์นิเจอร์	70	19,029.0	8,622.9	2,690.4	7,715.6	-	14,805.4	-	Manufacture of furniture	
32	การผลิตผลิตภัณฑ์อื่นๆ	90	33,438.8	10,469.8	1,894.8	20,941.8	132.3	23,966.7	101.9	Other manufacturing	
33	การซ่อมแซมเครื่องจักรและอุปกรณ์	178	23,415.8	14,916.5	3,212.5	5,128.6	158.2	12,767.3	99.8	Repair and installation of machinery and equipment	
37	การจัดการน้ำเสีย	1	-	-	-	-	-	-	-	Severage	
38	การรวบรวมของเสีย การบำบัด และการกำจัดของเสีย รวมทั้งการนำของเสียกลับมาใช้ใหม่	23	10,750.5	4,074.2	1,504.8	3,371.5	1,800.0	10,057.4	3,000.0	Waste collection, treatment and disposal activities; materials recovery	

หมายเหตุ : (1) D หมายถึง ตัวเลขที่ไม่ได้เผยแพร่

: (2) - หมายถึง ไม่มีข้อมูลหรือข้อมูลมีค่าเป็น 0 หรือมีข้อมูลจำนวนเล็กน้อย

Note : (1) D means disclosure prohibited.

: (2) - Nil or zero or negligible amount.

ที่มา : สำนักงานเศรษฐกิจอุตสาหกรรม, พ.ศ.2555 : อุตสาหกรรมพาณิชย์, จังหวัด สุพรรณบุรี สำนักงานสถิติแห่งชาติ กรมการขนส่งทางบกและกรมการสื่อสาร

Source : The 2012 Business and Industrial Census : Manufacturing Industry, Suphan Buri Province, National Statistical Office, Ministry of Information and Communication Technology.

ตาราง 9 ส่วนเปลี่ยนแปลงของมูลค่าวัตถุดิบและวัสดุประกอบ และสินค้าคงเหลือในปี 2554 จำแนกตามหมวดอุตสาหกรรม

TABLE 9 CHANGE IN VALUE OF STOCKS IN 2011 BY DIVISION OF INDUSTRY

หมวดอุตสาหกรรม	จำนวนสถานประกอบการ	ส่วนเปลี่ยนแปลงของมูลค่าวัตถุดิบและวัสดุประกอบ และสินค้าคงเหลือ							Division of industry
		รวม	วัตถุดิบและวัสดุประกอบ	สินค้าระหว่างผลิต	สินค้าสำเร็จรูป	สินค้าที่ซื้อมา	Change in value of stocks		
							Materials and components	Work in progress	
รวม	2,183	-544,589.9	-409,308.1	-185,769.6	82,272.4	-31,784.5	Total		
10 การผลิตผลิตภัณฑ์อาหาร	442	-316,104.5	-300,187.1	-158,095.9	176,385.9	-34,207.5	Manufacture of food products		
11 การผลิตเครื่องดื่ม	35	-28,391.3	-8,997.2	-4,407.8	-14,954.8	-31.5	Manufacture of beverages		
13 การผลิตสิ่งทอ	59	-4,885.8	-1,798.5	-1,926.3	-1,161.1	-	Manufacture of textiles		
14 การผลิตเสื้อผ้าเครื่องแต่งกาย	447	22,159.6	14,100.2	964.5	6,852.1	242.8	Manufacture of wearing apparel		
15 การผลิตเครื่องหนังและผลิตภัณฑ์ที่เกี่ยวข้อง	14	-29,604.7	-18,536.9	-2,874.9	-8,192.8	-	Manufacture of leather and related products		
16 การผลิตไม้และผลิตภัณฑ์จากไม้และไม้กึ่ง (ยกเว้นเฟอร์นิเจอร์) การผลิตสิ่งของจากหนังและวัสดุพลาสติกอื่น ๆ	62	-14,583.9	-8,238.3	1,891.4	-7,887.0	-350.0	Manufacture of wood and products of wood and cork (except furniture); manufacture of articles of straw and plaiting materials		
17 การผลิตกระดาษและผลิตภัณฑ์กระดาษ	1	D	-	D	-	-	Manufacture of paper and paper products		
18 การพิมพ์และการผลิตสิ่งอื่นที่บันทึกข้อมูล	55	-227.8	-471.2	-11.4	254.9	-	Printing and reproduction of recorded media		
19 การผลิตยานยนต์และผลิตภัณฑ์ที่ได้จากการกลั่นปิโตรเลียม	1	D	D	-	-	-	Manufacture of coke and refined petroleum products		
20 การผลิตเคมีภัณฑ์และผลิตภัณฑ์เคมี	14	-31,722.2	-1,293.7	-4,020.4	-26,408.1	-	Manufacture of chemicals and chemical products		
21 การผลิตเภสัชภัณฑ์ เคมีภัณฑ์ที่ใช้รักษาโรค และผลิตภัณฑ์จากพืชและสัตว์ที่ใช้รักษาโรค	7	2,284.0	-812.0	-192.0	3,288.0	-	Manufacture of pharmaceuticals, medicinal chemical and botanical products		
22 การผลิตผลิตภัณฑ์ยางและพลาสติก	30	410.7	-206.9	-46.6	675.3	-11.2	Manufacture of rubber and plastic products		
23 การผลิตผลิตภัณฑ์อื่น ๆ ที่ทำจากแร่โลหะ	214	-4,352.9	2,897.0	-2,799.7	-5,639.7	1,189.5	Manufacture of other non-metallic mineral products		
24 การผลิตโลหะขั้นมูลฐาน	45	-44,486.5	-34,038.6	-3,564.6	-6,382.3	-501.0	Manufacture of basic metals		
25 การผลิตผลิตภัณฑ์โลหะประดิษฐ์ (ยกเว้นเครื่องจักรและอุปกรณ์)	320	-20,249.7	-19,472.1	-3,430.1	2,679.4	-26.8	Manufacture of fabricated metal products (except machinery and equipment)		
26 การผลิตผลิตภัณฑ์คอมพิวเตอร์ อิเล็กทรอนิกส์ และอุปกรณ์ที่ใช้ในทางคมนาคม	1	-	-	-	-	-	Manufacture of computers, electronic and optical products		
27 การผลิตอุปกรณ์ไฟฟ้า	3	D	D	D	D	-	Manufacture of electrical equipment		
28 การผลิตเครื่องจักรและเครื่องมือ ซึ่งมีได้จัดประเภทไว้ในที่อื่น	17	-4,265.1	-380.4	-4,730.0	45.4	800.0	Manufacture of machinery and equipment, n.e.c		
29 การผลิตยานยนต์ รถแทรก และรถกึ่งหึ่ง	50	-32,479.5	-6,257.7	-575.7	-25,646.1	-	Manufacture of motor vehicles, trailers and semi-trailers		
30 การผลิตอุปกรณ์ขนส่งอื่น ๆ	4	-120.0	-80.0	-	-40.0	-	Manufacture of other transport equipment		
31 การผลิตเฟอร์นิเจอร์	70	-4,223.6	-2,483.3	-1,258.0	-482.3	-	Manufacture of furniture		
32 การผลิตผลิตภัณฑ์อื่น ๆ	90	-9,472.1	-2,396.1	160.9	-7,206.5	-30.4	Other manufacturing		
33 การซ่อมและการติดตั้งเครื่องจักรและอุปกรณ์	178	-10,648.6	-8,889.4	-733.9	-966.8	-58.5	Repair and installation of machinery and equipment		
37 การจัดการน้ำเสีย	1	-	-	-	-	-	Sewerage		
38 การเก็บรวบรวมของเสีย การบำบัด และการกำจัดของเสีย รวมถึงการนำของเสียกลับมาใช้ใหม่	23	-693.1	-1,511.9	-155.1	-226.1	1,200.0	Waste collection, treatment and disposal activities; materials recovery		

หมายเหตุ : (1) D หมายถึง ตัวเลขที่ไม่เป็นศูนย์

: (2) - หมายถึง ไม่มีข้อมูลหรือข้อมูลมีค่าเป็น 0 หรือมีข้อมูลจำนวนเล็กน้อย

Note : (1) D means disclosure prohibited.

: (2) - Nil or zero or negligible amount

ที่มา : สำนักสถิติและอุตสาหกรรม พ.ศ.2555 : อุตสาหกรรมการผลิต จังหวัด สุพรรณบุรี สำนักงานสถิติแห่งชาติ กระทรวงเทคโนโลยีสารสนเทศและการสื่อสาร

Source : The 2012 Business and Industrial Census - Manufacturing Industry, Suphan Buri Province, National Statistical Office, Ministry of Information and Communication Technology.

ตาราง 11 รายรับทั้งสิ้นของสถานประกอบการอุตสาหกรรมเคมีในปี 2554 จำแนกตามหมวดหมู่อุตสาหกรรม
TABLE 11 TOTAL RECEIPTS OF MANUFACTURING ESTABLISHMENTS IN 2011 BY DIVISION OF INDUSTRY

จำนวน สถานประกอบการ Number of establishments	จำนวน รวม Total	มูลค่าขายผลิต ภัณฑ์ Sales of goods produced	รายรับจาก การขายสินค้า ที่ซื้อจากร้าน ในภาคนี้ Sales of goods purchased for resale	รายรับจากการ รับจ้างทำการ ผลิตสินค้า Receipts for contract and commission work	รายรับจากการ ซ่อมแซม ติดตั้ง และ การ ติดตั้ง งาน อื่น Receipts for repair and installation work done for others	รายรับจากการ ให้เช่า ที่ดิน อาคาร สำหรับ เช่า Receipts for rent on land for building, vehicle, machinery and equipment	เงินปันผล Dividend	ดอกเบี้ย Interest	กำไรจากการ เปลี่ยนแปลง อัตราแลกเปลี่ยน Gain from currency exchange	รายรับอื่น ๆ Other receipts	Division of Industry	Total
รวม	2,183	23,642,795.7	23,049,885.1	104,950.7	24,024.6	569.5	111,806.0	25,067.0	10,261.6	45,848.1	1,371,952.2	45,848.1
10 การผลิตผลิตภัณฑ์อาหาร	442	16,400,332.7	15,976,738.8	-	23,964.6	477.7	111,743.3	16,641.4	9,156.1	43,967.8	112,360.9	43,967.8
11 การผลิตเครื่องดื่ม	35	226,177.7	224,830.1	-	-	-	-	-	12.7	81.5	32.0	81.5
13 การผลิตสิ่งทอ	59	52,552.1	50,265.1	-	59.5	-	-	1,640.5	387.1	-	-	1,640.5
14 การผลิตเสื้อผ้าเครื่องแต่งกาย	447	672,234.8	564,746.4	-	100,772.3	-	-	-	0.4	1,223.0	5,492.7	1,223.0
15 การผลิตเครื่องหนังและผลิตภัณฑ์ที่เกี่ยวข้อง	14	318,961.6	310,918.4	7,024.0	1,019.2	-	-	-	-	-	-	7,024.0
16 การผลิตไม้และผลิตภัณฑ์จากไม้และไม้กึ่งกลึง (ยกเว้นเฟอร์นิเจอร์) การผลิตสิ่งของจากฟาง และวัสดุจากถ่านหิน	62	177,865.3	173,578.9	1,750.0	175.0	-	-	1,199.7	-	388.2	773.5	388.2
17 การผลิตกระดาษและผลิตภัณฑ์กระดาษ	1	D	D	-	-	-	-	-	-	-	-	-
18 การพิมพ์และการผลิตสิ่งพิมพ์ที่ต่อเนื่อง	55	32,342.3	32,129.1	0.6	-	-	-	-	-	-	-	-
19 การผลิตยานยนต์และผลิตภัณฑ์ที่เกี่ยวข้อง	1	D	D	-	-	-	-	-	-	-	-	-
20 การผลิตเคมีภัณฑ์และผลิตภัณฑ์เคมี	14	1,973,482.3	1,965,646.6	-	-	-	62.7	745.8	132.4	187.6	6,707.3	6,707.3
21 การผลิตพลาสติก เฟอร์นิเจอร์พลาสติก และผลิตภัณฑ์จากพลาสติกและวัสดุที่ใช้รีไซเคิล	7	17,985.5	17,265.5	-	-	-	-	-	-	-	720.0	720.0
22 การผลิตผลิตภัณฑ์ยางและพลาสติก	30	91,970.2	91,903.5	-	-	-	-	-	33.3	-	33.3	33.3
23 การผลิตผลิตภัณฑ์อื่น ๆ ที่มาจากเอทีเอ	214	1,034,969.0	1,022,128.5	240.0	360.0	-	-	4,649.9	517.9	-	7,072.6	7,072.6
24 การผลิตยางพาราและผลิตภัณฑ์	45	389,602.5	387,578.1	620.0	94.0	-	-	-	-	-	1,310.5	1,310.5
25 การผลิตผลิตภัณฑ์โลหะและโลหะผสม (ยกเว้นเครื่องจักรและอุปกรณ์)	320	466,656.0	462,965.0	-	2,146.7	60.0	91.8	-	-	-	1,379.0	1,379.0
26 การผลิตผลิตภัณฑ์คอมพิวเตอร์ อิเล็กทรอนิกส์ และอุปกรณ์ที่ใช้ในทางทันตกรรม	1	D	D	-	-	-	-	-	-	-	-	-
27 การผลิตอุปกรณ์ไฟฟ้า	3	D	D	-	-	-	-	-	-	-	-	-
28 การผลิตเครื่องจักรและเครื่องมือ ซึ่งมีจัดประเภทไว้ในที่อื่น	17	157,160.5	139,914.5	17,000.0	180.0	-	-	-	-	-	70.0	70.0
29 การผลิตยานยนต์ รถพ่วง และรถแทรกเตอร์	50	711,445.7	711,045.7	-	-	-	-	-	-	-	400.0	400.0
30 การผลิตอุปกรณ์ขนส่งอื่นๆ	4	1,038.6	1,038.6	-	-	-	-	-	-	-	-	-
31 การผลิตเฟอร์นิเจอร์	70	89,909.2	89,729.2	-	-	-	-	-	-	-	180.0	180.0
32 การผลิตสิ่งพิมพ์อื่นๆ	90	438,462.9	438,227.2	50.0	144.0	-	-	-	8.3	-	33.3	33.3
33 การซ่อมแซมเครื่องจักรและอุปกรณ์	178	195,652.2	195,234.7	-	-	-	-	-	-	-	417.5	417.5
37 การจัดการน้ำเสีย	1	D	D	-	-	-	-	-	-	-	-	-
38 การรวบรวมของเสีย การบำบัด และการกำจัดของเสีย รวมทั้งการนำของเสียกลับมาใช้ใหม่	23	79,723.8	79,534.2	-	-	-	-	189.6	-	-	-	189.6

หมายเหตุ : (1) D หมายถึง ตัวเลขที่ไม่ได้เผยแพร่
 (2) - หมายถึง ไม่มีข้อมูลหรือข้อมูลมีค่าเป็น 0 หรือมีข้อมูลจำนวนเล็กน้อย
 Note : (1) D means disclosure prohibited.
 (2) - Nil or zero or negligible amount
 ที่มา : สำนักสำรวจและอุตสาหกรรม พ.ศ. 2554 : อุตสาหกรรมเคมี จังหวัด สุพรรณบุรี สำนักงานสถิติแห่งชาติ กระทรวงเทคโนโลยีสารสนเทศและการสื่อสาร
 Source : The 2012 Business and Industrial Census : Manufacturing Industry, Suphan Buri Province, National Statistical Office, Ministry of Information and Communication Technology.

ตาราง 12 มูลค่าตามบัญชีของสินทรัพย์ถาวรในปี 2554 จำแนกตามหมวดหมู่อุตสาหกรรม
TABLE 12 BOOK VALUE OF FIXED ASSETS IN 2011 BY DIVISION OF INDUSTRY

หมวดหมู่อุตสาหกรรม Establishments	จำนวน ประกอบ Number of establishments	มูลค่าสินทรัพย์ถาวรตามประเภท Book value of fixed assets 31 Dec. 2011												สินทรัพย์ ถาวรอื่น ๆ Other fixed assets			
		มูลค่าสินทรัพย์ถาวรตามประเภท Book value of fixed assets 1 Jan. 2011						มูลค่าสินทรัพย์ถาวรตามประเภท Book value of fixed assets 31 Dec. 2011									
		รวม Total	ที่ดิน Land	อาคารและ สิ่งก่อสร้าง Building and construction	เครื่องจักร Machinery	ยานพาหนะ Vehicles	เครื่องใช้ สำนักงาน Office appliances	รวม Total	ที่ดิน Land	อาคารและ สิ่งก่อสร้าง Building and construction	เครื่องจักร Machinery	ยานพาหนะ Vehicles	เครื่องใช้ สำนักงาน Office appliances				
2183	8,658,624.3	2,871,647.2	2,845,979.6	1,936,734.1	630,408.5	88,089.2	237,316.9	48,448.8	8,728,926.6	2,785,894.1	2,696,919.1	1,954,530.2	586,600.2	121,683.2	441,660.4	141,639.4	
10	การผลิตสินค้าอาหาร Food products	442	4,065,917.9	1,238,604.2	1,171,013.6	1,224,562.1	296,788.1	31,541.4	85,492.9	17,915.6	1,188,883.3	1,440,696.9	1,346,588.8	281,933.9	26,678.2	97,600.5	62,166.1
11	การผลิตเครื่องดื่ม Beverages	35	117,336.6	47,510.5	29,796.8	19,246.1	13,001.2	984.1	7,194.8	-	47,510.5	28,396.6	21,304.2	10,561.2	1,605.9	1,993.4	-
13	การผลิตสิ่งทอ Textiles	59	274,537.6	40,373.7	91,576.3	128,087.3	5,688.3	4,839.2	3,679.4	343.4	40,373.7	90,965.7	127,581.6	5,488.2	4,773.4	1,676.5	343.4
14	การผลิตเครื่องแต่งกาย Wearing apparel	47	718,338.7	331,462.7	279,045.6	57,784.0	12,726.3	23,488.5	14,326.9	761,634.3	299,822.9	254,345.4	85,740.0	24,853.1	17,866.7	21,448.8	77,041.5
15	การผลิตเครื่องหนังและผลิตภัณฑ์หนัง Leather and related products	14	216,413.3	60,342.6	62,329.1	49,021.5	22,824.4	13,353.3	8,512.5	300	59,066.2	64,287.2	54,828.8	22,975.8	14,346.3	8,888.8	300
16	การผลิตไม้และผลิตภัณฑ์ไม้ (ยกเว้นเครื่องใช้และการผลิตของทำง และวัสดุทำถ่าน)	62	97,944.0	45,736.9	40,188.3	1,401.4	8,037.7	813.2	1,606.7	160	45,736.9	39,789.7	1,692.7	6,166.9	724.8	1,355.3	126.0
17	การผลิตกระดาษและผลิตภัณฑ์กระดาษ Paper and paper products	1	D	D	D	D	D	D	D	D	D	D	D	D	D	D	-
18	การพิมพ์และการผลิตสิ่งพิมพ์ที่ต่อเนื่อง Printing and reproduction of recorded media	55	79,178.5	20,898.0	43,880.4	4,139.2	8,372.2	1,044.2	753.8	907	20,898.0	34,783.6	3,616.4	6,981.1	951.6	730.6	67.8
19	การผลิตถ่านโค้กและผลิตภัณฑ์ที่จัดการถ่านโค้ก Manufacture of coke and refined petroleum products	1	D	D	D	D	D	D	D	D	D	D	D	D	D	D	-
20	การผลิตเคมีภัณฑ์และผลิตภัณฑ์เคมี Manufacture of chemicals and chemical products	14	946,124.3	358,948.5	278,628.6	167,324.0	16,709.1	13,777.1	100,700.6	10,036.5	363,223.0	260,063.0	377,028.8	12,333.9	46,173.1	300,600.4	22.3
21	การผลิตผลิตภัณฑ์เภสัชภัณฑ์ และผลิตภัณฑ์ทางการแพทย์ Manufacture of pharmaceuticals, medicinal chemical and botanical products	7	46,903.1	15,582.3	22,902.4	1,080.0	2,376.0	575.3	4,367.0	600	15,542.3	21,757.3	864.0	1,900.8	539.3	4,343.0	48.0
22	การผลิตผลิตภัณฑ์ยางพลาสติก Manufacture of rubber and plastic products	30	61,447.8	18,436.3	30,243.5	4,667.3	6,244.3	521.0	1,287.5	680	17,827.1	28,182.8	4,338.1	5,499.0	487.4	1,178.3	51.0
23	การผลิตผลิตภัณฑ์อื่น ๆ ที่มาจากโลหะ Manufacture of other non-metallic mineral products	214	808,433.8	241,171.9	349,651.0	1,61,947.4	82,335.5	2,317.1	6,051.7	4,961.2	234,919.1	326,324.1	1,68,289.3	75,713.4	2,594.3	5,690.6	1,398.4
24	การผลิตเหล็กขั้นต้น Manufacture of basic metals	45	124,095.3	53,749.6	45,096.1	6,262.5	16,502.6	522.5	1,835.5	126.5	53,009.6	42,266.1	5,529.5	14,001.2	457.3	1,814.2	83.0
25	การผลิตผลิตภัณฑ์โลหะประสม (ยกเว้นเครื่องใช้และอุปกรณ์) Manufacture of fabricated metal products (except machinery and equipment)	320	372,377.7	142,919.8	139,947.2	36,604.6	45,287.3	1,319.0	6,293.9	60	142,066.1	127,587.0	28,467.4	39,584.9	1,099.4	5,981.8	60
26	การผลิตผลิตภัณฑ์คอมพิวเตอร์ อิเล็กทรอนิกส์ และอุปกรณ์ที่ใช้ในทางอุตสาหกรรม Manufacture of computers, electronic and optical products	1	D	D	D	D	D	D	D	D	D	D	D	D	D	D	-
27	การผลิตอุปกรณ์ไฟฟ้า Manufacture of electrical equipment	3	D	D	D	D	D	D	D	D	D	D	D	D	D	D	-
28	การผลิตเครื่องจักรและเครื่องมือ ซึ่งติดตั้งประเภทอื่นที่อื่น Manufacture of machinery and equipment, n.e.c	17	141,545.5	42,997.5	40,195.0	35,323.0	19,544.0	800.0	2,546.0	2000	43,000.4	38,732.5	31,811.6	17,462.0	770.0	2,450.8	160.0
29	การผลิตยานยนต์ รถบรรทุก และรถจักรยานยนต์ Manufacture of motor vehicles, trailers and semitrailers	50	168,609.4	57,620.0	104,545.0	814.4	4,422.0	34.0	1,174.0	-	57,620.0	94,716.5	647.2	3,830.4	30.6	1,145.7	-
30	การผลิตอุปกรณ์ขนส่งอื่น ๆ Manufacture of other transport equipment	4	1,877.3	800.0	1,066.6	-	10.7	-	-	-	800.0	1,013.3	-	8.5	-	-	-
31	การผลิตเฟอร์นิเจอร์ Manufacture of furniture	70	75,045.6	37,733.5	24,159.6	1,263.3	11,355.3	-	533.9	-	37,733.5	20,868.9	1,194.9	11,255.3	-	1,243.3	-
32	การผลิตผลิตภัณฑ์อื่น ๆ Other manufacturing	90	128,280.5	58,639.1	49,245.0	13,349.7	5,109.8	1,476.9	436.0	24.0	58,639.1	45,828.5	13,432.5	4,607.0	1,590.6	434.2	16.0
33	การซ่อมแซมการติดตั้งเครื่องจักรและอุปกรณ์ Repair and installation of machinery and equipment	178	104,746.0	31,473.1	29,844.0	18,868.0	21,417.1	1,300.6	1,743.2	1000	31,473.1	24,973.3	16,886.4	19,257.1	1,199.7	1,663.5	80.0
37	การกำจัดน้ำเสีย Waste collection, treatment and disposal activities; materials recovery	1	D	D	D	D	D	D	D	D	D	D	D	D	D	D	-
38	การเก็บรวบรวมของเสีย การบำบัด และการกำจัดของเสีย รวมทั้งการนำของเสียกลับมาใช้ใหม่	23	49,295.5	14,677.3	8,525.5	3,578.3	21,691.4	44.1	779.0	-	14,677.3	7,426.1	2,820.1	20,449.6	39.7	729.7	-

หมายเหตุ : (1) D หมายถึงตัวเลขที่ไม่นับ
 : (2) - หมายถึงไม่มีข้อมูลหรือข้อมูลมีค่าเป็น 0 หรือมีข้อมูลจำนวนเล็กน้อย
 Note : (1) D means disclosure prohibited.
 : (2) - Nil or zero or negligible amount

ที่มา : สำนักข้อมูลและอุตสาหกรรม พ.ศ.2555 : อุตสาหกรรมผลิต จังหวัด สุพรรณบุรี สำนักสถิติสินค้า กรมโรงงานอุตสาหกรรมและกระทรวง
 Source : The 2012 Business and Industrial Census - Manufacturing Industry, Suphan Buri Province, National Statistical Office, Ministry of Information and Communication Technology.

ตาราง 13 มูลค่าสินทรัพย์ถาวรที่เปลี่ยนแปลงระหว่าง มกราคม - ธันวาคม 2554 จำแนกตามหมวดย่อยอุตสาหกรรม
TABLE 13 VALUE OF FIXED ASSETS CHANGED IN JANUARY - DECEMBER 2011 BY DIVISION OF INDUSTRY

หมวดย่อยอุตสาหกรรม	จำนวน สถาน- ประกอบการ Number of establishments	รวม Total	มูลค่าสินทรัพย์ถาวรที่เปลี่ยนแปลง			Division of industry
			มูลค่าสินทรัพย์ ถาวรที่ซื้อหรือ ผลิตขึ้นเอง Value of new or cost producing of fixed assets	มูลค่าสินทรัพย์ ถาวรที่ขาย Value of disposal of fixed assets	ค่าโอน กรรมสิทธิ์ Ownership transfer fee	
รวม	2,183	817,339.5	777,465.1	37,728.4	2,146.0	Total
10 การผลิตผลิตภัณฑ์อาหาร	442	502,208.7	492,930.5	7,178.2	2,100.0	Manufacture of food products
11 การผลิตเครื่องดื่ม	35	4,366.0	4,366.0	-	-	Manufacture of beverages
13 การผลิตสิ่งทอ	59	3,041.3	3,041.3	-	-	Manufacture of textiles
14 การผลิตเสื้อผ้าเครื่องแต่งกาย	447	197,634.1	173,794.3	23,839.8	-	Manufacture of wearing apparels
15 การผลิตเครื่องหนังและผลิตภัณฑ์ที่เกี่ยวข้อง	14	-	-	-	-	Manufacture of leather and related products
16 การผลิตไม้และผลิตภัณฑ์จากไม้และไม้ก๊อก (ยกเว้นเฟอร์นิเจอร์) การผลิตสิ่งของจากพวง และวัสดุจากสานอื่นๆ	62	-	-	-	-	Manufacture of wood and products of wood and cork (except furniture); manufacture of articles of straw and plaiting materials
17 การผลิตกระดาษและผลิตภัณฑ์กระดาษ	1	-	-	-	-	Manufacture of paper and paper products
18 การพิมพ์และการผลิตสิ่งพิมพ์ที่เคลื่อนที่	55	-	-	-	-	Printing and reproduction of recorded media
19 การผลิตถ่านโค้กและผลิตภัณฑ์ที่ได้จากการถ่านโค้กโดยสิ้นเชิง	1	-	-	-	-	Manufacture of coke and refined petroleum products
20 การผลิตเคมีภัณฑ์และผลิตภัณฑ์เคมี	14	92,020.5	89,410.1	2,610.4	-	Manufacture of chemicals and chemical products
21 การผลิตเภสัชภัณฑ์ เคมีภัณฑ์ที่ใช้รักษาโรค และผลิตภัณฑ์จากพืชและสัตว์ที่ใช้รักษาโรค	7	-	-	-	-	Manufacture of pharmaceuticals, medicinal chemical and botanical products
22 การผลิตผลิตภัณฑ์ยางและพลาสติก	30	705.0	700.0	-	50	Manufacture of rubber and plastic products
23 การผลิตผลิตภัณฑ์อื่นๆ ที่ทำจากแร่โลหะ	214	10,848.0	6,707.0	4,100.0	41.0	Manufacture of other non-metallic mineral products
24 การผลิตโลหะขั้นมูลฐาน	45	-	-	-	-	Manufacture of basic metals
25 การผลิตผลิตภัณฑ์โลหะประดิษฐ์ (ยกเว้นเครื่องจักรและอุปกรณ์)	320	7.5	7.5	-	-	Manufacture of fabricated metal products (excepts machinery and equipment)
26 การผลิตผลิตภัณฑ์คอมพิวเตอร์ อิเล็กทรอนิกส์ และอุปกรณ์ที่ใช้ในทางทัศนศาสตร์	1	-	-	-	-	Manufacture of computers, electronic and optical products
27 การผลิตอุปกรณ์ไฟฟ้า	3	-	-	-	-	Manufacture of electrical equipment
28 การผลิตเครื่องจักรและเครื่องมือ ซึ่งมิได้จัดประเภทไว้ในที่อื่น	17	100.0	100.0	-	-	Manufacture of machinery and equipment, n.e.c
29 การผลิตยานยนต์ รถพ่วง และรถกึ่งพวง	50	100.0	100.0	-	-	Manufacture of motor vehicles, trailers and semi-trailers
30 การผลิตอุปกรณ์ขนส่งอื่นๆ	4	-	-	-	-	Manufacture of other transport equipment
31 การผลิตเฟอร์นิเจอร์	70	-	-	-	-	Manufacture of furniture
32 การผลิตผลิตภัณฑ์อื่นๆ	90	1,913.8	1,913.8	-	-	Other manufacturing
33 การซ่อมและการติดตั้งเครื่องจักรและอุปกรณ์	178	4,394.7	4,394.7	-	-	Repair and installation of machinery and equipment
37 การจัดการน้ำเสีย	1	-	-	-	-	Sewerage
38 การเก็บรวบรวมของเสีย การบำบัด และการกำจัดของเสีย รวมถึงการนำของเสียกลับมาใช้ใหม่	23	-	-	-	-	Waste collection, treatment and disposal activities; materials recovery

ที่มา: สำนักธุรกิจและอุตสาหกรรม พ.ศ.2555: อุตสาหกรรมกรผลิต จังหวัด สุพรรณบุรี สำนักงานสถิติแห่งชาติ กระทรวงพาณิชย์และสารสนเทศ
Source: The 2012 Business and Industrial Census: Manufacturing Industry, Suphan Buri Province, National Statistical Office, Ministry of Information and Communication Technology.

ภาคผนวก

ภาคผนวก ก

ระเบียบวิธี

จังหวัดสุพรรณบุรี

1. แผนการสุ่มตัวอย่าง

1.1 สถานประกอบการที่มีจำนวนคนทำงาน 1 – 10 คน

แผนการสุ่มตัวอย่างที่ใช้เป็นแบบ Stratified Systematic Sampling โดยมีประเภมาตรฐานอุตสาหกรรม (ประเทศไทย) ปี 2552 (Thailand Standard Industrial Classification: TSIC 2009) ในระดับกิจกรรมเป็นสตราตัม และสถานประกอบการเป็นหน่วยตัวอย่าง

1) การจัดสตราตัม

ประเภมาตรฐานอุตสาหกรรม (ประเทศไทย) ปี 2552 (Thailand Standard Industrial Classification: TSIC 2009) ในระดับกิจกรรมเป็นสตราตัม ซึ่งมีทั้งสิ้น 409 สตราตัม

2) การเลือกตัวอย่าง

ได้ทำการเลือกสถานประกอบการตัวอย่างในแต่ละสตราตัม ด้วยวิธีการสุ่มแบบมีระบบ อย่างอิสระต่อกัน ได้จำนวนสถานประกอบการตัวอย่างทั้งสิ้น 739 แห่ง จากทั้งสิ้น 1,875 แห่ง

1.2 สถานประกอบการที่มีจำนวนคนทำงานตั้งแต่ 11 คนขึ้นไป

กำหนดให้ทุกสถานประกอบการเป็นหน่วยตัวอย่าง โดยให้ทำการเจนนับสถานประกอบการทุกแห่งจำนวนทั้งสิ้น 318 แห่ง

สรุป จำนวนสถานประกอบการที่ต้องเจนนับมีทั้งสิ้น 1,057 แห่ง

2. วิธีการประมาณผล

การเสนอผลการสำรวจ ได้เสนอผลในระดับจังหวัด โดยจำแนกตามการประกอบกิจกรรมทางเศรษฐกิจตามการจัดประเภมาตรฐานอุตสาหกรรมประเทศไทย ปี 2552 (Thailand Standard Industrial Classification: TSIC-2009) ในระดับหมวดย่อย และขนาดของสถานประกอบการ (วัดด้วยจำนวนคนทำงาน) ออกเป็น 6 ขนาด ดังนี้

ขนาดของสถานประกอบการ	1	2	3	4	5	6
จำนวนคนทำงาน	1 – 15	16 – 25	26 – 30	31 – 50	51 – 200	> 200

ในการประมาณค่า กำหนดให้

$q = 1, 2, 3, \dots, n_{jklmp}$ (สถานประกอบการตัวอย่าง)

$p = 1, 2, 3, \dots, 12$ (ขนาดของสถานประกอบการ)

$m = 1, 2, 3, \dots, 409$ (กิจกรรม)

$l = 1, 2, 3, \dots, 164$ (หมู่ย่อย)

$k = 1, 2, 3, \dots, 78$ (หมู่ใหญ่)

$j = 1, 2, 3, \dots, 28$ (หมวดย่อย)

2.1 การประมาณผลสำหรับสถานประกอบการที่มีจำนวนคนทำงาน 1 – 10 คน

สูตรการประมาณค่ายอดรวมของลักษณะที่ต้องการศึกษา X สำหรับสถานประกอบการที่มีจำนวนคนทำงาน 1 – 10 คน หมวดย่อย j คือ

$$\hat{X}'_j = \sum_{k=1}^{78} \sum_{l=1}^{164} \sum_{m=1}^{409} \hat{X}'_{jklm}$$

โดยที่

\hat{X}'_{jklm} คือ ค่าประมาณยอดรวมของลักษณะที่ต้องการศึกษา X สำหรับสถานประกอบการที่มีคนทำงาน 1 – 10 คน กิจกรรม m หมู่ย่อย l หมู่ใหญ่ k หมวดย่อย j ซึ่ง

$$\hat{X}'_{jklm} = w'_{jklm} \sum_{p=1}^2 \sum_{q=1}^{n_{jklmp}} X_{jklmpq}$$

X_{jklmpq} คือ ค่าของลักษณะที่ต้องการศึกษา X ของสถานประกอบการตัวอย่าง q ขนาดของสถานประกอบการ p กิจกรรม m หมู่ย่อย l หมู่ใหญ่ k หมวดย่อย j

w'_{jklm} คือ ค่าถ่วงน้ำหนักสำหรับสถานประกอบการที่มีคนทำงาน 1 – 10 คน กิจกรรม m หมู่ย่อย l หมู่ใหญ่ k หมวดย่อย j ซึ่ง

$$w'_{jklm} = \frac{N'_{jklm}}{n'_{jklm}}$$

N'_{jklm} คือ จำนวนสถานประกอบการทั้งสิ้น สำหรับสถานประกอบการที่มีคนทำงาน 1 – 10 คน กิจกรรม m หมู่ย่อย l หมู่ใหญ่ k หมวดย่อย j

n'_{jklm} คือ จำนวนสถานประกอบการตัวอย่างที่เจงนับได้ทั้งสิ้น สำหรับสถานประกอบการที่มีคนทำงาน 1 – 10 คน กิจกรรม m หมู่ย่อย l หมู่ใหญ่ k หมวดย่อย j

2.2 การประมาณผลสำหรับสถานประกอบการที่มีจำนวนคนทำงาน 11 คนขึ้นไป

สูตรการประมาณค่ายอดรวมของลักษณะที่ต้องการศึกษา X สำหรับสถานประกอบการที่มีจำนวนคนทำงานตั้งแต่ 11 คนขึ้นไป ($p = 3, 4, 5, \dots, 12$) หมวดย่อย j คือ

$$\hat{X}'_{jp} = \sum_{k=1}^{78} \sum_{l=1}^{164} \sum_{m=1}^{409} \hat{X}'_{jklmp}$$

โดยที่

\hat{X}_{jklmp} คือ ค่าประมาณยอดรวมของลักษณะที่ต้องการศึกษา X สำหรับสถานประกอบการที่มีขนาดของสถานประกอบการ p กิจกรรม m หมู่ย่อย l หมู่ใหญ่ k หมวดย่อย j ซึ่ง

$$\hat{X}_{jklmp} = \frac{N_{jklmp}}{N'_{jklmp}} \sum_{q=1}^{n_{jklmp}} x_{jklmpq}$$

x_{jklmpq} คือ ค่าของลักษณะที่ต้องการศึกษา X ของสถานประกอบการตัวอย่าง q ขนาดของสถานประกอบการ p กิจกรรม m หมู่ย่อย l หมู่ใหญ่ k หมวดย่อย j

N_{jklmp} คือ จำนวนสถานประกอบการทั้งสิ้น สำหรับสถานประกอบการที่มีขนาดของสถานประกอบการ p กิจกรรม m หมู่ย่อย l หมู่ใหญ่ k หมวดย่อย j

N'_{jklmp} คือ จำนวนสถานประกอบการที่แจงนับได้ทั้งสิ้น สำหรับสถานประกอบการที่มีขนาดของสถานประกอบการ p กิจกรรม m หมู่ย่อย l หมู่ใหญ่ k หมวดย่อย j

2.3 การประมาณค่าสัมประสิทธิ์ความแปรผันของค่าประมาณยอดรวม

1) สูตรการประมาณค่าความแปรปรวนของค่าประมาณยอดรวมของลักษณะที่ต้องการศึกษา X สำหรับสถานประกอบการที่มีจำนวนคนทำงาน 1 – 10 คนขึ้นไป หมวดย่อย j คือ

$$\hat{V}(\hat{X}'_{jklm}) = N_{jklm} (N_{jklm} - n_{jklm}) \frac{s_{jklm}^2}{n_{jklm}}$$

โดยที่

$$s_{jklm}^2 = \frac{1}{n_{jklm} - 1} \left[\sum_{q=1}^{n_{jklm}} x_{jklmq}^2 - \frac{\left(\sum_{q=1}^{n_{jklm}} x_{jklmq} \right)^2}{n_{jklm}} \right]$$

2) สูตรการประมาณค่าสัมประสิทธิ์ความแปรผันของค่าประมาณยอดรวมของลักษณะที่ต้องการศึกษา X สำหรับสถานประกอบการที่มีจำนวนคนทำงาน 1 – 10 คน หมวดย่อย j คือ

$$C.V.j = \frac{\sqrt{\sum_{k=1}^{78} \sum_{l=1}^{164} \sum_{m=1}^{409} \hat{V}(\hat{X}'_{jklm})}}{\sum_{k=1}^{78} \sum_{l=1}^{164} \sum_{m=1}^{409} \hat{X}'_{jklm}}$$

3. วิธีการเก็บรวบรวมข้อมูล

การเก็บรวบรวมข้อมูลใช้วิธีส่งเจ้าหน้าที่ ซึ่งเป็นข้าราชการและลูกจ้างของสำนักงานสถิติแห่งชาติออกไปทำการสัมภาษณ์เจ้าของผู้ประกอบการ หรือผู้ที่ได้รับมอบหมายให้ตอบข้อมูลของสถานประกอบการอุตสาหกรรม การผลิต ในระหว่างเดือนพฤษภาคม – สิงหาคม พ.ศ. 2555

4. การประมวลผลข้อมูล

การประมวลผลข้อมูลทุกขั้นตอน และการจัดทำรายงานผลระดับจังหวัด ดำเนินการที่สำนักงานสถิติจังหวัด โดยสำนักงานสถิติแห่งชาติในส่วนกลางให้การสนับสนุนทางด้านวิชาการ เช่น การจัดทำโปรแกรมสำหรับการบันทึกข้อมูลและการประมวลผลข้อมูล และการจัดทำต้นฉบับตารางเสนอผล และรายงานผล เป็นต้น สำหรับการประมวลผลระดับภาคและทั่วประเทศ ดำเนินการที่สำนักงานสถิติแห่งชาติในส่วนกลาง

5. การปิดตัวเลข

ผลรวมของแต่ละจำนวนอาจไม่เท่ากับยอดรวม ทั้งนี้เนื่องจากการปิดเศษ

6. ความคลาดเคลื่อนของข้อมูล

ข้อมูลที่น่าเสนอไว้ในรายงานฉบับนี้อาจจะมีความคลาดเคลื่อนอยู่บ้าง ความคลาดเคลื่อนดังกล่าวเป็นความคลาดเคลื่อนจากการสุ่มตัวอย่าง (Sampling error) และความคลาดเคลื่อนที่ไม่ได้เกิดจากการสุ่มตัวอย่าง (Non-Sampling error) เช่น ผู้ตอบไม่ให้ข้อมูลตามความเป็นจริง ข้อมูลในแบบสอบถามไม่ครบถ้วน การลงรหัสผิดพลาดหรือการบันทึกข้อมูลผิดพลาด เป็นต้น อย่างไรก็ตามสำนักงานสถิติแห่งชาติได้พยายามควบคุมให้ข้อมูลมีความคลาดเคลื่อนน้อยที่สุด จึงขอให้ผู้ใช้ข้อมูลใช้ข้อมูลด้วยความระมัดระวังตามสมควร

ตาราง 1 ค่ำ c.v. ของจํานวนคนทํางาน ลูกจ้าง ค่าตอบแทนแรงงาน มูลค่าผลผลิต และค่าใช้จําขั้กลาง จําแนกตามประเภทอุตสาหกรรม ลํ้าหรับขนาดของสถานประกอบการ 1 - 10 คน
 TABLE 1 c.v. OF NUMBER OF PERSONS ENGAGED, EMPLOYEES, REMUNERATION, VALUE OF GROSS OUTPUT AND INTERMEDIATE CONSUMPTION BY CATEGORY OF INDUSTRY

FOR ESTABLISHMENTS WITH 1 - 10 PERSONS ENGAGED

รหัส Code	ประเภทอุตสาหกรรม	จํานวน คนทํางาน Number of persons engaged		ลูกจ้าง Employees		มูลค่าผลผลิต Value of gross output	ค่าใช้จํา ขั้กลาง Intermediate consumption	Category of industry
		จำนวน Number	ค่าตอบแทน Remuneration	จำนวน Number	ค่าตอบแทน Remuneration			
	รวม	0.0252	0.0512	0.0598	0.147	0.1517	Total	
10	การผลิตผลิตภัณฑ์อาหาร	0.0441	0.0899	0.112	**	**	**	Manufacture of food products
11	การผลิตเครื่องดื่ม	0.0539	0.0915	0.1	0.0801	0.0952	0.0952	Manufacture of beverages
13	การผลิตสิ่งทอ	0.0785	0.1431	0.1759	0.1391	0.1232	0.1232	Manufacture of textiles
14	การผลิตเสื้อผ้าเครื่องแต่งกาย	0.082	**	**	**	**	**	Manufacture of wearing apparels
15	การผลิตเครื่องหนังและผลิตภัณฑ์ที่เกี่ยวข้อง	*	*	*	*	*	*	Manufacture of leather and related products
16	การผลิตไม้และผลิตภัณฑ์จากไม้และไม้กอก (ยกเว้นเฟอร์นิเจอร์) การผลิตสิ่งของ จากพางและวัสดุถักสานอื่นๆ	0.0714	0.1521	0.1631	0.1701	0.1758	0.1758	Manufacture of wood and products of wood and cork (except furniture); manufacture of articles of straw and plaiting materials
17	การผลิตกระดาษและผลิตภัณฑ์กระดาษ	*	-	-	*	*	*	Manufacture of paper and paper products
18	การพิมพ์และการผลิตซ้ำสื่อบันทึกข้อมูล	0.1174	0.2599	0.2739	0.1446	0.1324	0.1324	Printing and reproduction of recorded media
19	การผลิตถ่านโค้กและผลิตภัณฑ์ที่ได้ จากการถ่านปิโตรเลียม	*	*	*	*	*	*	Manufacture of coke and refined petroleum products

ตาราง 1 ค่า c.v. ของจำนวนคนทำงาน ลูกจ้าง ค่าตอบแทนแรงงาน มูลค่าผลผลิต และค่าใช้จ่ายชั้นกลาง สำหรับขนาดของสถานประกอบการ 1 - 10 คน (ต่อ)

TABLE 1 c.v. OF NUMBER OF PERSONS ENGAGED, EMPLOYEES, REMUNERATION, VALUE OF GROSS OUTPUT AND INTERMEDIATE CONSUMPTION BY

CATEGORY OF INDUSTRY FOR ESTABLISHMENTS WITH 1 - 10 PERSONS ENGAGED (cont'd)

รหัส Code	ประเภทอุตสาหกรรม	จำนวน คนทำงาน Number of persons engaged		ลูกจ้าง Employees		มูลค่าผลผลิต Value of gross output	ค่าใช้จ่าย ชั้นกลาง Intermediate consumption	Category of industry
		* 0.0881	* 0.175	* 0.1879	* 0.2143			
20	การผลิตเคมีภัณฑ์และผลิตภัณฑ์เคมี	*	*	*	*	*	*	Manufacture of chemicals and chemical products
21	การผลิตเภสัชภัณฑ์ เคมีภัณฑ์ที่ใช้รักษาโรค และผลิตภัณฑ์จากพืชและสัตว์ที่ใช้รักษาโรค	0.0881	0.175	0.1879	0.2143	0.1974	0.1974	Manufacture of pharmaceuticals, medicinal chemical and botanical products
22	การผลิตผลิตภัณฑ์ยางและพลาสติก	0.1095	0.1722	0.242	0.0638	0.0657	0.0657	Manufacture of rubber and plastic products
23	การผลิตผลิตภัณฑ์อื่น ๆ ที่ทำจากแร่โลหะ	0.0397	0.0754	0.0827	0.2171	0.2334	0.2334	Manufacture of other non-metallic mineral products
24	การผลิตโลหะขั้นมูลฐาน	0.0472	0.0895	0.1143	0.1259	0.1127	0.1127	Manufacture of basic metals
25	การผลิตผลิตภัณฑ์โลหะประดิษฐ์ (ยกเว้นเครื่องจักรและอุปกรณ์)	0.1006	0.2054	0.2117	0.1702	0.1571	0.1571	Manufacture of fabricated metal products (excepts machinery and equipment)
26	การผลิตผลิตภัณฑ์คอมพิวเตอร์ อิเล็กทรอนิกส์ และอุปกรณ์ที่ใช้ในทางทัศนศาสตร์	*	*	*	*	*	*	Manufacture of computers, electronic and optical products
27	การผลิตอุปกรณ์ไฟฟ้า	*	*	*	*	*	*	Manufacture of electrical equipment
28	การผลิตเครื่องจักรและเครื่องมือซึ่งมีได้จัดประเภทไว้ในที่อื่น	*	*	*	*	*	*	Manufacture of machinery and equipment, n.e.c
29	การผลิตยานยนต์ รถพ่วง และรถเก๋งพ่วง	0.0602	0.1368	0.1108	0.1116	0.1113	0.1113	Manufacture of motor vehicles, trailers and semi-trailers

ตาราง 1 ค่า c.v. ของจำนวนคนทำงาน ลูกจ้าง ค่าตอบแทนแรงงาน มูลค่าผลผลิต และค่าใช้จ่ายขั้นกลาง จำแนกตามประเภทอุตสาหกรรม สำหรับขนาดของสถานประกอบการ 1 - 10 คน (ต่อ)

TABLE 1 c.v. OF NUMBER OF PERSONS ENGAGED, EMPLOYEES, REMUNERATION, VALUE OF GROSS OUTPUT AND INTERMEDIATE CONSUMPTION BY

CATEGORY OF INDUSTRY FOR ESTABLISHMENTS WITH 1 - 10 PERSONS ENGAGED (cont'd)

รหัส Code	ประเภทอุตสาหกรรม	จำนวน คนทำงาน Number of persons engaged		ลูกจ้าง Employees		มูลค่าผลผลิต Value of gross output	ค่าใช้จ่าย ขั้นกลาง Intermediate consumption	Category of industry
		จำนวน Number	ค่าตอบแทน Remuneration	จำนวน Number	ค่าตอบแทน Remuneration			
30	การผลิตอุปกรณ์ขนส่งอื่น ๆ	*	-	-	-	0.1549	0.1588	Manufacture of other transport equipment
31	การผลิตเฟอร์นิเจอร์	0.1244	**	**	**	0.1422	0.1555	Manufacture of furniture
32	การผลิตผลิตภัณฑ์อื่น ๆ	0.0683		0.1734	0.1648	0.2271	0.2471	Other manufacturing
33	การซ่อมและการติดตั้งเครื่องจักรและอุปกรณ์	0.1342		0.2947	**	**	**	Repair and installation of machinery and equipment
37	การจัดการน้ำเสีย	*		-	-	*	*	Sewerage
38	การเก็บรวบรวมของเสีย การบำบัด และการกำจัดของเสีย รวมถึงการนำของเสียกลับมาใช้ใหม่	0.0541		0.0854	0.0901	0.1261	0.1398	Waste collection, treatment and disposal activities; materials recovery

หมายเหตุ : (1) * หมายถึง ไม่สามารถประมาณค่าได้

(2) ** หมายถึง ค่า c.v. มีค่าสูง

ที่มา : สำนักธุรกิจและอุตสาหกรรม พ.ศ. 2555 : อุตสาหกรรมการผลิต จังหวัดสุพรรณบุรี สำนักงานสถิติแห่งชาติ กระทรวงเทคโนโลยีสารสนเทศและการสื่อสาร

Note : (1) * means this value cannot be estimated.

(2) ** means this value is not acceptable

Source : The 2012 Business and Industrial Census : Manufacturing Industry, Suphanburi Province, National Statistical Office, Ministry of Information and Communication Technology.

ภาคผนวก ข

คำนิยาม

แนวคิดและคำนิยาม

1. สถานประกอบการอุตสาหกรรมการผลิต

หมายถึง สถานประกอบการที่ดำเนินกิจการเกี่ยวกับการผลิต ซึ่งหมายถึงการเปลี่ยนรูปวัตถุดิบให้เป็นผลิตภัณฑ์ชนิดใหม่ด้วยเครื่องจักรหรือเคมีภัณฑ์ โดยไม่คำนึงถึงว่างานนั้นทำด้วยเครื่องจักรหรือด้วยมือหรือทำในโรงงาน โรงซ่อม หรือเคหะสถาน หรือผลิตภัณฑ์นั้นขายส่งหรือขายปลีกก็ตาม การประกอบชิ้นส่วนของผลิตภัณฑ์นั้นว่าเป็นการผลิตด้วย

2. การจำแนกประเภทอุตสาหกรรมการผลิต

ในการจัดทำสำมะโนธุรกิจและอุตสาหกรรม พ.ศ. 2555 ได้จำแนกประเภทอุตสาหกรรมการผลิตตามกิจกรรมทางเศรษฐกิจทุกประเภท ตามการจัดประเภทมาตรฐานอุตสาหกรรมประเทศไทย ปี 2552 (Thailand Standard Industrial Classification : TSIC-2009) ซึ่งอุตสาหกรรมผลิตจัดอยู่ในประเภท D E และ J เฉพาะหมวดย่อย 58

การจัดจำแนกโครงสร้างประเภทอุตสาหกรรมการผลิต เป็นดังนี้

หมวดย่อยอุตสาหกรรม ได้แก่ กลุ่มอุตสาหกรรม ซึ่งแบ่งเป็นกลุ่มย่อยจากหมวดใหญ่ และใช้แทนด้วยเลขรหัส 2 ตัวแรก ตั้งแต่รหัส 10 – 33 37 – 39 และ 58 รวม 28 หมวดย่อย

หมู่ใหญ่อุตสาหกรรม ได้แก่ กลุ่มอุตสาหกรรม ซึ่งแบ่งเป็นกลุ่มย่อยจากหมวดย่อยอุตสาหกรรม และใช้แทนด้วยเลขรหัส 3 ตัวแรก ตั้งแต่รหัส 101 – 332 370 - 390 และ 581 - 582 รวม 78 หมู่ใหญ่

หมู่ย่อยอุตสาหกรรม ได้แก่ กลุ่มอุตสาหกรรม ซึ่งแบ่งเป็นกลุ่มย่อยจากหมู่ใหญ่อุตสาหกรรม และใช้แทนด้วยเลขรหัส 4 ตัวแรก ตั้งแต่รหัส 1011 – 3320 3700 - 3900 และ 5811 - 5820 รวม 164 หมู่ย่อย

กิจกรรมอุตสาหกรรม ได้แก่ กลุ่มอุตสาหกรรมที่ย่อยที่สุด และใช้แทนด้วยเลขรหัส 5 ตัวแรก ตั้งแต่รหัส 10111 – 33200 37000 - 39000 และ 58111 – 58203 รวม 409 กิจกรรม

3. รูปแบบการจัดตั้งตามกฎหมาย

3.1 ส่วนบุคคล ห้างหุ้นส่วนสามัญที่ไม่เป็นนิติบุคคล

หมายถึง สถานประกอบการที่มีเจ้าของเป็นบุคคลธรรมดา คนเดียวหรือหลายคนรวมกัน และให้หมายรวมถึงห้างหุ้นส่วนสามัญที่ไม่จดทะเบียนเป็นนิติบุคคลด้วย

3.2 ห้างหุ้นส่วนสามัญนิติบุคคล ห้างหุ้นส่วนจำกัด

หมายถึง สถานประกอบการที่จัดตั้งขึ้น โดยมีบุคคลตั้งแต่ 2 คนขึ้นไปรวมทุนกันเพื่อประกอบการผลิตและมีความรับผิดชอบร่วมกัน โดยการจดทะเบียนตามกฎหมาย

3.3 บริษัทจำกัด บริษัทจำกัด (มหาชน)

บริษัทจำกัด หมายถึง สถานประกอบการที่จัดตั้งขึ้นโดยผู้ริเริ่มคณะหนึ่ง และได้จดทะเบียนถูกต้องตามกฎหมาย โดยมีผู้ริเริ่มดำเนินการอย่างน้อย 7 คนขึ้นไป

บริษัทจำกัด (มหาชน) หมายถึง สถานประกอบการที่จัดตั้งขึ้นโดยการจดทะเบียนจัดตั้งบริษัท การควบบริษัท หรือการแปรสภาพบริษัท และวัตถุประสงค์ที่จะขายหุ้นต่อประชาชน โดยมีผู้ริเริ่มดำเนินการตั้งแต่ 15 คนขึ้นไป

3.4 ส่วนราชการ รัฐวิสาหกิจ

หมายถึง สถานประกอบการที่รัฐบาลเป็นเจ้าของหรือมีทุนอยู่ด้วยไม่น้อยกว่าร้อยละ 50 ของทุนทั้งหมด ในที่นี้หมายถึงรวมถึงสถานประกอบการที่ดำเนินการโดยรัฐบาลด้วย ได้แก่ เรือนจำ โรงฆ่าสัตว์ เป็นต้น

3.5 สหกรณ์

หมายถึง สถานประกอบการที่จัดตั้งขึ้นในรูปของสหกรณ์ โดยจดทะเบียนถูกต้องตามกฎหมายว่าด้วยสหกรณ์ โดยมีผู้ก่อตั้งไม่น้อยกว่า 10 คน

3.6 รูปแบบอื่น ๆ

หมายถึง สถานประกอบการที่จัดตั้งในรูปแบบอื่น ๆ นอกเหนือจากที่กล่าวแล้วข้างต้น เช่น สมาคม สโมสร กลุ่มแม่บ้าน เป็นต้น

4. รูปแบบการจัดตั้งทางเศรษฐกิจ

4.1 สำนักงานแห่งเดียว

หมายถึง สถานประกอบการที่ไม่เป็นสาขาหรือหน่วยย่อยของสถานประกอบการอื่น และไม่มีสาขาหรือหน่วยงานย่อยอื่น

4.2 สำนักงานใหญ่

หมายถึง สถานประกอบการที่เป็นเจ้าของและควบคุมกิจการของสถานประกอบการอื่นที่เป็นสำนักงานสาขาหรือหน่วยงานย่อย

4.3 สำนักงานสาขา

หมายถึง สถานประกอบการที่เป็นสาขาหรือหน่วยงานย่อยของสถานประกอบการอื่นที่เป็นสำนักงานใหญ่

5. ทุนจดทะเบียน

ทุนจดทะเบียนหรือทุนรับอนุญาต หมายถึง ทุนดำเนินการซึ่งผู้ริเริ่มก่อการได้ระบุนำไว้เมื่อจดทะเบียนจัดตั้งเป็นนิติบุคคล หรือทุนที่ได้รับอนุญาตเมื่อขอจัดตั้งเป็นนิติบุคคล ทุนนี้ไม่ได้แสดงถึงเงินที่ได้รับจากผู้ถือหุ้น แต่เป็นการแสดงถึงความประสงค์ของผู้ริเริ่มก่อการว่าจะมีทุนดำเนินการเป็นจำนวนเงินเท่าใด

6. อัตราการใช้กำลังการผลิต

หมายถึง สัดส่วนระหว่างปริมาณผลผลิตจริงกับกำลังการผลิตสูงสุด ที่สามารถผลิตได้ในช่วงเวลาหนึ่ง คำนวณโดยปริมาณการผลิตจริงหารด้วยกำลังการผลิต

7. คนทำงาน

หมายถึง คนที่ทำงานในสถานประกอบการทั้งที่ได้รับเงินเดือนและไม่ได้รับเงินเดือน ที่สถานประกอบการมีอยู่ตามปกติ รวมทั้งผู้ที่ปกติทำงานอยู่ในสถานประกอบการแห่งนี้ แต่ในวันดังกล่าวไม่ได้มาทำงาน เนื่องจากเจ็บป่วย ลาหยุดพักผ่อน โดยได้รับค่าจ้าง/เงินเดือน

คนทำงาน ประกอบด้วย

7.1 คนทำงานโดยไม่ได้รับค่าจ้าง เงินเดือน

หมายถึง เจ้าของกิจการหรือหุ้นส่วนที่ทำงานให้สถานประกอบการ โดยไม่ได้รับค่าจ้าง เงินเดือน และผู้ที่อาศัยอยู่ในครัวเรือนของเจ้าของกิจการ หรือหุ้นส่วน หรือบุคคลอื่น ที่ทำงานให้กับสถานประกอบการอย่างน้อยสัปดาห์ละ 20 ชั่วโมง โดยไม่ได้รับค่าจ้าง เงินเดือน เป็นประจำ

7.2 ลูกจ้างในกรรมวิธีการผลิต

หมายถึง ลูกจ้างทั้งหมดที่ทำงานเกี่ยวข้องโดยตรงกับการผลิตในขั้นตอนต่างๆ หรือกิจกรรมที่เกี่ยวข้องกับการผลิต โดยได้รับค่าจ้างเงินเดือน

ผู้ปฏิบัติงานมีฝีมือ หมายถึง ผู้ที่ทำงานด้านการผลิตซึ่งเคยได้รับการฝึกฝนอบรมมาก่อนอย่างน้อย 3 เดือน หรือผู้มีประสบการณ์ในการทำงาน 5 ปีขึ้นไปในงานเฉพาะที่ทำอยู่ เช่น ช่างนาถงานดูแลเครื่องจักร ผู้ผลิต หรือติดตั้งอุปกรณ์ ผู้เดินเครื่องจักร ผู้ประกอบชิ้นส่วนต่างๆ เป็นต้น

ผู้ปฏิบัติงานไม่มีฝีมือ หมายถึง ผู้ที่ทำงานด้านการผลิตที่ได้รับการฝึกงานก่อนปฏิบัติงานน้อยกว่า 2 สัปดาห์ เช่น พนักงานทำความสะอาดเครื่องจักร

7.3 ลูกจ้างอื่น ๆ

หมายถึง ลูกจ้างทั้งหมดนอกเหนือจากลูกจ้างในกรรมวิธีการผลิตรวมถึงผู้ปฏิบัติงาน นักบริหาร นักวิชาการ เสมียนพนักงาน เช่น ผู้จัดการ ผู้อำนวยการ และกรรมการบริหารที่ได้รับค่าจ้าง เงินเดือน ผู้ปฏิบัติงานในห้องทดลองและนักวิจัย พนักงานพิมพ์ดีด พนักงานบัญชี และพนักงานขาย เป็นต้น

ไม่รวมคนทำงาน ดังต่อไปนี้

- (1) ผู้บริหารหรือผู้ถือหุ้นที่ได้รับเบี้ยประชุมเป็นครั้งคราว
- (2) คนทำงานของสถานประกอบการอื่นที่มาปฏิบัติงานประจำที่สถานประกอบการแห่งนี้
- (3) คนทำงานที่รับงานไปทำที่บ้านแล้วนำมาส่งโดยไม่ได้ลงทุนซื้อวัสดุ อุปกรณ์ (หรือถ้ามีการใช้เครื่องมือส่วนตัวเล็กน้อยได้ เช่น มีด เข็ม ด้าย)
- (4) คนงานที่ทำงานเป็นระยะเวลาสั้น เช่น ลาไปราชการทหาร
- (5) คนที่สถานประกอบการจ้างมาทำงานเฉพาะอย่างเป็นครั้งคราว เช่น กรรมกรที่จ้างมาขนของ พนักงานเดินตลาดหรือตัวแทนขายที่ไม่มีเงินเดือนประจำ

(6) ลูกจ้างเช่าหรือแรงงานเช่า หมายถึง ลูกจ้างเฉพาะหรืออยู่ในกระบวนการผลิตที่ส่งตัวจากสำนักจัดหางานหรือองค์กรที่คล้ายคลึงกัน ให้แก่สถานประกอบการในอุตสาหกรรมการผลิต สำนักจัดหางานดังกล่าวไม่มีหน้าที่บังคับบัญชาลูกจ้างซึ่งอยู่ภายใต้การควบคุม (การสั่งการหรือการบังคับบัญชา) ของลูกจ้างของสำนักจัดหางาน ลูกจ้างเหล่านี้จะมีชื่อในบัญชีเงินเดือนของสำนักจัดหางาน ไม่ใช่ของสถานประกอบการ ข้อมูลเกี่ยวกับแรงงานเช่า จะเป็นประโยชน์สำหรับการวิเคราะห์ผลผลิตภาพแรงงานของหน่วยอุตสาหกรรมที่ทำการผลิต ซึ่งมีการป้อนแรงงานเช่าเป็นวัตถุดิบในการผลิตที่แท้จริง **แรงงานต่อไปนี้ไม่จัดอยู่ในหมวดแรงงานเช่า**

- เจ้าหน้าที่ชั่วคราวที่ได้รับจากบริการจัดหาเจ้าหน้าที่
- ผู้รับเหมา ผู้รับเหมาช่วงหรือผู้รับเหมาอิสระ
- บริการที่อยู่ใต้การบริหารจัดการ เช่น แม่บ้าน พนักงานรักษาความปลอดภัย บริการปรับปรุงภูมิทัศน์
- บริการวิชาชีพหรือบริการด้านเทคนิคที่ซื้อหามาจากกิจการอื่น เช่น บริการที่ปรึกษาด้านซอฟต์แวร์ การจัดทำโปรแกรมคอมพิวเตอร์ บริการด้านวิศวกรรมหรือบริการด้านบัญชี

8. ค่าตอบแทนแรงงาน

8.1 ค่าจ้าง เงินเดือน

หมายถึง เงินที่นายจ้างหรือสถานประกอบการจ่ายให้ลูกจ้าง ในระหว่างเดือนมกราคม - เดือนธันวาคม 2554 (ก่อนหักภาษีเงินได้บุคคลธรรมดา เงินสมทบกองทุนประกันสังคมในส่วนที่ลูกจ้างต้องจ่ายค่าประกันชีวิต และรายจ่ายอื่นๆ ของลูกจ้าง) ตามข้อตกลงการจ้างแรงงาน โดยอาจจ่ายตามเงื่อนไขของระยะเวลา หรือจ่ายตามปริมาณงาน

8.2 ค่าล่วงเวลา โบนัส เงินรางวัลพิเศษ เงินเพิ่มค่าครองชีพ ค่านายหน้า

หมายถึง เงินนอกเหนือจากค่าจ้าง เงินเดือน ที่สถานประกอบการจ่ายให้แก่ลูกจ้างเป็นค่าตอบแทนในการทำงาน

8.3 สวัสดิการและผลประโยชน์ตอบแทนอื่น ๆ

หมายถึง ผลประโยชน์ตอบแทนแรงงานที่นายจ้างหรือสถานประกอบการจ่าย หรือบริการให้แก่ลูกจ้าง ได้แก่ ค่าตอบแทนแรงงานที่จ่ายเป็นสิ่งของหรือผลผลิต และสวัสดิการที่นายจ้างจัดหาหรือบริการลูกจ้าง เช่น อาหาร เครื่องดื่ม บ้านพักคนงาน ค่าเช่าบ้าน ค่าซ่อมแซมที่อยู่อาศัย ค่ารักษาพยาบาล บริการดูแลบุตร พาหนะรับส่งมาทำงาน บันเทิงหรือนันทนาการต่างๆ ที่จัดให้ลูกจ้าง เป็นต้น **ทั้งนี้ไม่รวมเสื้อผ้า เครื่องแบบที่ใช้เฉพาะในการปฏิบัติงาน (ค่าเสื้อผ้า เครื่องแบบ ที่ใช้เฉพาะในการปฏิบัติงาน ถือเป็นค่าใช้จ่ายอื่นๆ ของสถานประกอบการ)**

8.4 เงินที่สถานประกอบการจ่ายสมทบเข้ากองทุนเพื่อการประกันสังคม ฯลฯ

หมายถึง เงินที่สถานประกอบการจ่ายสมทบเข้ากองทุนเพื่อการประกันสังคมของทั้งรัฐบาลและเอกชน เพื่อมิให้ลูกจ้างได้รับความเดือดร้อนเมื่อต้องขาดรายได้ไปบางส่วนหรือทั้งหมด อันเนื่องมาจากการเจ็บป่วยหรือประสบอันตรายทั้งในและนอกเวลาทำงาน การคลอดบุตร ทูพพลภาพ การว่างงาน ชราภาพ และเสียชีวิต เงินดังกล่าว เช่น เงินสมทบกองทุนประกันสังคม กองทุนเงินทดแทน กองทุนสำรองเลี้ยงชีพ เป็นต้น

9. ค่าซื้อวัตถุดิบและวัสดุประกอบที่ใช้ในการผลิต

หมายถึง มูลค่าของวัตถุดิบและส่วนประกอบที่สถานประกอบการจัดซื้อ หรือได้รับมาจากสำนักงานใหญ่ ในระหว่างเดือนมกราคม - เดือนธันวาคม 2554 เพื่อใช้ในการผลิตโดยสถานประกอบการเองหรือจ้างสถานประกอบการอื่นหรือผู้อื่นทำการผลิต มูลค่าดังกล่าวเป็นมูลค่าที่นำส่งถึงสถานประกอบการ ซึ่งรวมค่าภาษีขาเข้า ค่าขนส่ง ค่าประกันภัย ค่าบรรจุหีบห่อ เป็นต้น

10. ค่าเชื้อเพลิง

หมายถึง มูลค่าของเชื้อเพลิงทุกชนิดที่ซื้อมา เพื่อใช้เป็นเชื้อเพลิงสำหรับพลังงานและความร้อน **ไม่รวม** เชื้อเพลิงที่เป็นส่วนประกอบของผลิตภัณฑ์ หรือที่ใช้ในการผลิตกระแสไฟฟ้า หรือเชื้อเพลิงที่ได้จากผลพลอยได้ของกิจกรรมการผลิต เช่น ซีลี้อย เป็นต้น

11. ค่าไฟฟ้าที่ใช้ในการผลิต

คือ มูลค่าไฟฟ้าทั้งหมดที่สถานประกอบการซื้อระหว่างเดือนมกราคม – เดือนธันวาคม 2554 รวมทั้งค่าไฟฟ้าที่ได้รับจากหน่วยพลังงานของสถานประกอบการอื่นแต่อยู่ในเครือเดียวกัน โดยจะต้องประมาณมูลค่าเหมือนกับการซื้อขายโดยปกติ

12. ค่าใช้จ่ายในการบำรุงรักษาและซ่อมแซมเครื่องจักร เครื่องมือฯ

หมายถึง มูลค่าของค่าใช้จ่ายทั้งหมดที่ใช้ในการซ่อมแซมและบำรุงอาคาร และสินทรัพย์ถาวรอื่น เพื่อให้อยู่ในสภาพที่ดีใช้งานต่อไปได้ ทั้งนี้ให้รวมค่าใช้จ่ายในการบำรุงรักษา ซ่อมแซมที่จัดทำโดยสถานประกอบการที่อยู่ในเครือเดียวกันและให้ประมาณมูลค่าในการซ่อมแซมเหมือนกับการว่าจ้างสถานประกอบการอื่นหรือผู้อื่น

13. ค่าซื้อสินค้าที่ซื้อมาจำหน่ายในสภาพเดิม

หมายถึง มูลค่าในการซื้อสินค้าเพื่อนำมาจำหน่ายในสภาพเดิม โดยไม่มีการเปลี่ยนแปลงสภาพ

14. ค่าจ้างเหมาจ่ายให้สถานประกอบการอื่นผลิตสินค้าให้ โดยสถานประกอบการจัดหาวัสดุให้

หมายถึง จำนวนเงินที่จ่ายเป็นค่าจ้างให้กับสถานประกอบการอื่น เพื่อทำการผลิตสินค้า โดยวัตถุดิบและส่วนประกอบในการผลิตเป็นของสถานประกอบการผู้จ้าง

15. ค่าธรรมเนียมที่จ่ายสำหรับลูกจ้าง (แรงงานเช่า)

หมายถึง ค่าตอบแทนแรงงานของลูกจ้างเช่าที่สถานประกอบการผลิตจ่ายให้กับสำนักจัดหางาน

16. วัตถุดิบและสินค้าคงเหลือ

หมายถึง มูลค่าของวัตถุดิบและวัสดุประกอบที่ใช้ในการผลิตและสินค้าคงเหลือซึ่งสถานประกอบการเป็นเจ้าของหรือควบคุมดูแลอยู่ ณ วันที่ 1 มกราคม และ วันที่ 31 ธันวาคม 2554 วัตถุดิบและสินค้าคงเหลือเหล่านี้อาจจะเก็บไว้ที่สถานประกอบการ หรือที่หน่วยงานช่วยเสริม หรือที่โกดังสินค้า

มูลค่าคงเหลือต้นปี คือ มูลค่าของสินค้า วัตถุดิบ และวัสดุประกอบฯ ที่เหลือมาจากปีก่อนเมื่อ 1 มกราคม 2554

มูลค่าคงเหลือปลายปี คือ มูลค่าของสินค้า วัตถุดิบและวัสดุประกอบฯ ที่เหลืออยู่เมื่อ 31 ธันวาคม 2554

17. ส่วนเปลี่ยนแปลงมูลค่าสินค้า วัตถุดิบและวัสดุประกอบฯ คงเหลือ

หมายถึง ผลต่างระหว่างมูลค่าคงเหลือปลายปีและมูลค่าคงเหลือต้นปี (มูลค่าปลายปี – มูลค่าต้นปี)

18. ค่าใช้จ่ายในการบริหารและดำเนินการของสถานประกอบการ

หมายถึง ค่าใช้จ่ายในการดำเนินกิจการต่างๆ ของสถานประกอบการ เช่น ค่าเช่าที่ดิน ค่าเช่าอาคารและที่ดินค่าเสื่อมราคาสินทรัพย์ถาวรทุกประเภท ค่าน้ำประปา ค่าไฟฟ้า (ไม่รวมค่าไฟฟ้าที่ใช้ในการผลิต) ค่าไปรษณีย์ ค่าโทรเลข ค่าโทรศัพท์ ค่าทำบัญชี ค่าปรึกษา ค่าดอกเบี้ยจ่าย หนี้สูญ ค่าภาษี ค่าโฆษณา ค่านายหน้า และอื่นๆ เป็นต้น

19. มูลค่าขายผลผลิต

หมายถึง มูลค่าการจำหน่ายผลิตภัณฑ์ที่สถานประกอบการผลิตขึ้นเองและ/หรือที่สถานประกอบการอื่นผลิตให้ โดยสถานประกอบการเป็นผู้จ่ายค่าวัสดุ และวัสดุประกอบที่ใช้ในการผลิตในระหว่างเดือนมกราคม – เดือนธันวาคม 2554 ทั้งนี้ให้รวมมูลค่าผลผลิตที่สถานประกอบการผลิตเพื่อใช้เอง หรือให้คนทำงาน เป็นส่วนหนึ่งของค่าตอบแทนแรงงาน ผลผลิตที่จัดส่งให้สำนักงานใหญ่ สำนักงานสาขา หรือสำนักงานขายของโรงงาน และรายรับจากการขายผลพลอยได้และเศษวัสดุ

20. รายรับจากการขายสินค้าที่ซื้อมาจำหน่ายในสภาพเดิม

หมายถึง จำนวนเงินที่สถานประกอบการได้รับจากการขายสินค้าที่ซื้อมาจำหน่าย โดยไม่มีการเปลี่ยนแปลงสภาพ

21. รายรับจากการรับจ้างเหมาทำการผลิตสินค้าให้สถานประกอบการอื่น โดยสถานประกอบการเป็นผู้จัดหาวัสดุให้

หมายถึง จำนวนเงินที่ได้รับจากผู้จ้างในการรับจ้างเหมาทำการผลิตสินค้า โดยผู้จ้างจัดหาวัสดุให้ ถ้าเป็นการรับจ้างเหมาผลิตสินค้าให้สถานประกอบการในเครือเดียวกันให้คิดค่าบริการในการผลิตตามราคาตลาด หรือคิดจากค่าใช้จ่ายต่างๆ ที่เกิดขึ้นจริงในกระบวนการผลิต **โดยไม่รวมค่าวัสดุที่ผู้จ้างจัดหามาให้**

22. รายรับจากการให้บริการ บำรุงรักษา ซ่อมแซมและติดตั้งให้แก่สถานประกอบการอื่น

หมายถึง จำนวนเงินที่สถานประกอบการได้รับจากการให้บริการ บำรุงรักษาซ่อมแซมและติดตั้งเครื่องจักรหรือโรงงานให้กับสถานประกอบการอื่นหรือลูกค้า สำหรับค่าบริการในการให้บริการแก่สถานประกอบการอื่นในเครือเดียวกัน ให้คิดมูลค่าการบริการโดยรวมค่าแรงงาน ค่าดำเนินการ และค่าวัสดุที่ใช้ในการให้บริการ

23. รายรับอื่นๆ

หมายถึง มูลค่ารายรับอื่นๆ ของสถานประกอบการ เช่น รายรับจากการขายกากของเสีย หรือวัสดุเหลือใช้ของสถานประกอบการ และค่าขายกระแสไฟฟ้า เป็นต้น

24. มูลค่าตามบัญชีของสินทรัพย์ถาวร

หมายถึง มูลค่าสุทธิของสินทรัพย์ถาวรตามบัญชีเมื่อได้หักค่าเสื่อมราคา ค่าสึกหรอตามระยะเวลาการใช้งานถึงวันสิ้นปี สินทรัพย์ถาวร ได้แก่ ที่ดิน อาคาร เครื่องจักรและเครื่องมือ ยานพาหนะ เครื่องใช้สำนักงาน เป็นต้น มูลค่าสินทรัพย์ถาวรรวมถึงมูลค่าการต่อเติมดัดแปลง และปรับปรุงสินทรัพย์ถาวรในระหว่างเดือนมกราคม – เดือนธันวาคม 2554 เพื่อยืดอายุการใช้งาน หรือเพิ่มประสิทธิภาพการทำงาน

25. มูลค่าเพิ่ม

คำนวณโดย : มูลค่าเพิ่ม = มูลค่าผลผลิต - ค่าใช้จ่ายขั้นกลาง

มูลค่าผลผลิต หมายถึง รายรับของสถานประกอบการในรอบปี 2554 ซึ่งได้แก่

- 1) มูลค่าขายผลผลิต

- 2) รายรับจากการขายสินค้าที่ซื้อมาจำหน่ายในสภาพเดิม
- 3) รายรับจากการรับจ้างเหมาทำการผลิตสินค้าให้สถานประกอบการอื่น โดยสถานประกอบการจัดหาวัสดุให้
- 4) รายรับจากการให้บริการ บำรุงรักษา ซ่อมแซม และติดตั้งให้แก่สถานประกอบการอื่น
- 5) รายรับจากการให้เช่าอาคาร อาคารพร้อมที่ดิน ยานพาหนะ เครื่องจักรและเครื่องมือ ฯลฯ และรายรับอื่นๆ
- 6) ส่วนเปลี่ยนแปลงมูลค่าสินค้าคงเหลือ

ค่าใช้จ่ายชั้นกลาง หมายถึง รายจ่ายที่ใช้ในการดำเนินการในขบวนการผลิตของสถานประกอบการในรอบปี 2554 ซึ่งได้แก่

- 1) ค่าซื้อวัตถุดิบและวัสดุประกอบที่ใช้ในการผลิต
- 2) ค่าใช้จ่ายในการผลิต (ค่าเชื้อเพลิงและค่าไฟฟ้าที่ใช้ในการผลิต ค่าติดตั้งซ่อมแซมและบำรุงรักษาสินค้าที่จำหน่ายให้ลูกค้า ค่าติดตั้งซ่อมแซมและบำรุงรักษาเครื่องจักร เครื่องมือฯ และค่าใช้จ่ายในการผลิตอื่นๆ)
- 3) ค่าซื้อสินค้าที่ซื้อมาจำหน่ายในสภาพเดิม
- 4) ค่าจ้างเหมาจ่ายให้สถานประกอบการอื่นผลิตสินค้าให้ โดยสถานประกอบการจัดหาวัสดุให้
- 5) ค่าธรรมเนียมที่จ่ายสำหรับลูกจ้างเช่า (แรงงานเช่า)
- 6) ค่าใช้จ่ายในการขายของสถานประกอบการ (ค่าโฆษณา ค่าขนส่งสินค้าที่ขาย ค่านายหน้า ค่าประกันภัย และค่าใช้จ่ายในการขายอื่นๆ)
- 7) ค่าใช้จ่ายในการบริหารและดำเนินงานของสถานประกอบการ (ค่าใช้จ่ายในการบริหารและดำเนินงานฯ หักด้วยค่าเช่าที่ดิน ค่าดอกเบี้ยจ่าย หนี้สูญ และขาดทุนจากการเปลี่ยนแปลงอัตราแลกเปลี่ยนฯ)
- 8) ดอกเบี้ยจ่าย หักด้วย ดอกเบี้ยรับ
- 9) ส่วนเปลี่ยนแปลงมูลค่าวัตถุดิบและวัสดุประกอบฯ คงเหลือ

คณะผู้จัดทำ CD - ROM

หน่วยงานเจ้าของเรื่อง

สำนักงานสถิติจังหวัดสุพรรณบุรี
โทร. 0 3553 5421

หน่วยงานผลิตและออกแบบ

กลุ่มบูรณาการข้อมูลสถิติ
สำนักงานสถิติพยากรณ์
โทร. 0 2141 7494

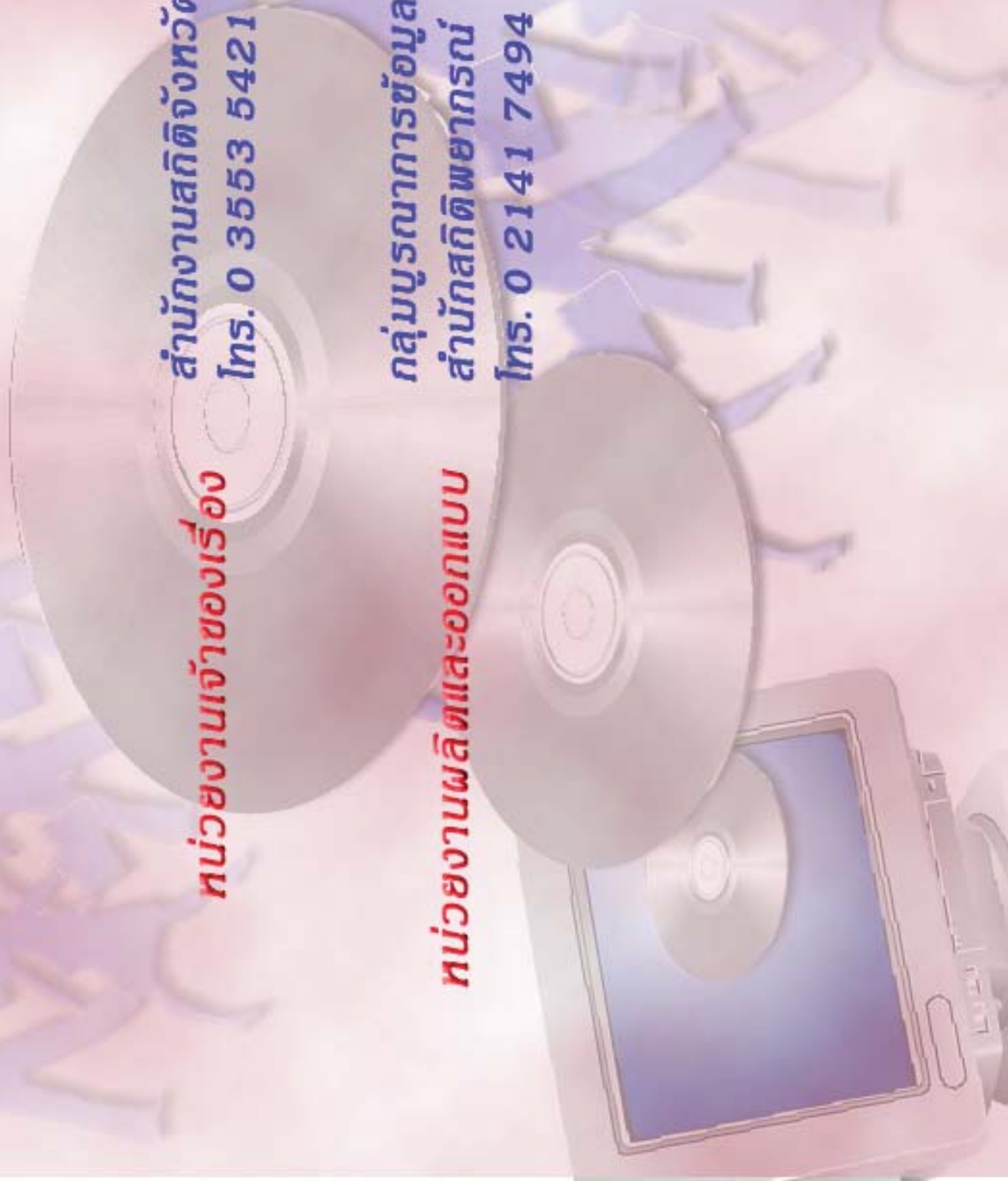

ตารางสถิติในรูปแบบ Format Excel

ตอนที่ 1 ข้อมูลการดำเนินงานของสถานประกอบการอุตสาหกรรมการผลิต
จำแนกตามขนาดของสถานประกอบการ

ตารางสถิติในรูปแบบ Format Excel

ตอนที่ 1	ข้อมูลการดำเนินงานกิจการของสถานประกอบการอุตสาหกรรมการผลิต จำแนกตามขนาดของสถานประกอบการ
ตาราง 1	สถิติมูลฐานอุตสาหกรรมการผลิตในปี 2554 จำแนกตามขนาดของสถานประกอบการ
ตาราง 2	มูลค่าผลผลิตของสถานประกอบการอุตสาหกรรมการผลิตในปี 2554 จำแนกตามขนาดของสถานประกอบการ
ตาราง 3	ค่าใช้จ่ายขั้นกลางของสถานประกอบการอุตสาหกรรมการผลิตในปี 2554 จำแนกตามขนาดของสถานประกอบการ
ตาราง 4	คนทำงานในสถานประกอบการอุตสาหกรรมการผลิตในปี 2554 จำแนกตามสถานภาพการทำงาน เพศ และขนาดของสถานประกอบการ
ตาราง 5	จำนวนสถานประกอบการอุตสาหกรรมการผลิต จำแนกตามจำนวนวันทำงานต่อ สัปดาห์ จำนวนชั่วโมงทำงานเฉลี่ยต่อวันของลูกจ้าง และขนาดของสถานประกอบการ
ตาราง 6	ค่าตอบแทนแรงงานในปี 2554 จำแนกตามขนาดของสถานประกอบการ
ตาราง 7	จำนวนและร้อยละของสถานประกอบการอุตสาหกรรมการผลิต จำแนกตามอัตรา การใช้กำลังการผลิตต่อปี 2554 และขนาดของสถานประกอบการ
ตาราง 8	มูลค่าวัตถุดิบและวัสดุประกอบฯ และสินค้าคงเหลือต้นปีและปลายปี 2554 จำแนกตามขนาดของสถานประกอบการ
ตาราง 9	ส่วนเปลี่ยนแปลงของมูลค่าวัตถุดิบและวัสดุประกอบฯ และสินค้าคงเหลือในปี 2554 จำแนกตามขนาดของสถานประกอบการ
ตาราง 10	ค่าใช้จ่ายทั้งสิ้นของสถานประกอบการอุตสาหกรรมการผลิตในปี 2554 จำแนกตามขนาดของสถานประกอบการ
ตาราง 11	รายรับทั้งสิ้นของสถานประกอบการอุตสาหกรรมการผลิตในปี 2554 จำแนกตามขนาดของสถานประกอบการ
ตาราง 12	มูลค่าตามบัญชีของสินทรัพย์ถาวรในปี 2554 จำแนกตามขนาดของสถาน ประกอบการ
ตาราง 13	มูลค่าสินทรัพย์ถาวรที่เปลี่ยนแปลงระหว่าง มกราคม - ธันวาคม 2554 จำแนกตามขนาดของสถานประกอบการ

ตอนที่ 2 ข้อมูลการดำเนินงานของสถานประกอบการอุตสาหกรรมการผลิต จำแนกตามหมวดย่อยอุตสาหกรรม

ตารางสถิติในรูปแบบ Format Excel

ตอนที่ 2	ข้อมูลการดำเนินงานกิจการของสถานประกอบการอุตสาหกรรมการผลิต จำแนกตามหมวดย่อยอุตสาหกรรม
ตาราง 1	สถิติมูลฐานอุตสาหกรรมการผลิตในปี 2554 จำแนกตามหมวดย่อยอุตสาหกรรม
ตาราง 2	มูลค่าผลผลิตของสถานประกอบการอุตสาหกรรมการผลิตในปี 2544 จำแนกตามหมวดย่อยอุตสาหกรรม
ตาราง 3	ค่าใช้จ่ายขั้นกลางของสถานประกอบการอุตสาหกรรมการผลิตในปี 2554 จำแนกตามหมวดย่อยอุตสาหกรรม
ตาราง 4	คนทำงานในสถานประกอบการอุตสาหกรรมการผลิตในปี 2554 จำแนกตามสถานภาพการทำงาน เพศ และหมวดย่อยอุตสาหกรรม
ตาราง 5	จำนวนสถานประกอบการอุตสาหกรรมการผลิต จำแนกตามจำนวนวันทำงานต่อสัปดาห์ จำนวนชั่วโมงทำงานเฉลี่ยต่อวันของลูกจ้าง และหมวดย่อยอุตสาหกรรม
ตาราง 6	ค่าตอบแทนแรงงานในปี 2554 จำแนกตามหมวดย่อยอุตสาหกรรม
ตาราง 7	จำนวนและร้อยละของสถานประกอบการอุตสาหกรรมการผลิต จำแนกตามอัตราการใช้กำลังการผลิตต่อปี 2554 และหมวดย่อยอุตสาหกรรม
ตาราง 8	มูลค่าวัตถุดิบและวัสดุประกอบฯ และสินค้าคงเหลือต้นปีและปลายปี 2554 จำแนกตามหมวดย่อยอุตสาหกรรม
ตาราง 9	ส่วนเปลี่ยนแปลงของมูลค่าวัตถุดิบและวัสดุประกอบฯ และสินค้าคงเหลือในปี 2554 จำแนกตามหมวดย่อยอุตสาหกรรม
ตาราง 10	ค่าใช้จ่ายทั้งสิ้นของสถานประกอบการอุตสาหกรรมการผลิตในปี 2554 จำแนกตามหมวดย่อยอุตสาหกรรม
ตาราง 11	รายรับทั้งสิ้นของสถานประกอบการอุตสาหกรรมการผลิตในปี 2554 จำแนกตามหมวดย่อยอุตสาหกรรม
ตาราง 12	มูลค่าตามบัญชีของสินทรัพย์ถาวรในปี 2554 จำแนกตามหมวดย่อยอุตสาหกรรม
ตาราง 13	มูลค่าสินทรัพย์ถาวรที่เปลี่ยนแปลงระหว่าง มกราคม - ธันวาคม 2554 จำแนกตามหมวดย่อยอุตสาหกรรม