



สำมะโนธุรกิจและอุตสาหกรรม พ.ศ. 2555

: อุตสาหกรรมการผลิต

THE 2012 BUSINESS AND INDUSTRIAL CENSUS

: MANUFACTURING INDUSTRY

จังหวัดสิงห์บุรี

SING BURI PROVINCE



สำนักงานสถิติแห่งชาติ

กระทรวงเทคโนโลยีสารสนเทศและการสื่อสาร

NATIONAL STATISTICAL OFFICE

MINISTRY OF INFORMATION AND COMMUNICATION TECHNOLOGY

คำนำ

บทสรุปสำหรับผู้บริหาร

สารบัญแบบภูมิ

สารบัญตาราง

บทที่ 1 บทนำ

- ✦ ความเป็นมา
- ✦ ขอบข่ายและคุ้มครอง
- ✦ รายการข้อมูลที่เกี่ยวข้อง
- ✦ วัตถุประสงค์
- ✦ คาบเวลาอ้างอิง
- ✦ ประโยชน์ที่จะได้รับ

บทที่ 2 สรุปข้อมูลที่สำคัญ

- ✦ ข้อมูลทั่วไปของสถานประกอบการอุตสาหกรรมการผลิต
- ✦ ข้อมูลสถิติที่สำคัญ จำแนกตามขนาดของสถานประกอบการ และหมวดย่อยอุตสาหกรรม
- ✦ สรุปและข้อเสนอแนะของสถานประกอบการ

สารบัญตารางสถิติ

- ✦ ตอนที่ 1 ข้อมูลการดำเนินงานกิจการของสถานประกอบการอุตสาหกรรมการผลิต จำแนกตามขนาดของสถานประกอบการ
- ✦ ตอนที่ 2 ข้อมูลการดำเนินงานกิจการของสถานประกอบการอุตสาหกรรมการผลิต จำแนกตามหมวดย่อยอุตสาหกรรม

ภาคผนวก

- ✦ ภาคผนวก ก ระเบียบวิธี
- ✦ ภาคผนวก ข คำนิยาม

คณะผู้จัดทำ CD-ROM

หน่วยงานที่เผยแพร่

ตารางสถิติในรูปแบบ Format Excel

- ✦ ตอนที่ 1 ข้อมูลการดำเนินงานกิจการของสถานประกอบการอุตสาหกรรมการผลิต จำแนกตามขนาดของสถานประกอบการ
- ✦ ตอนที่ 2 ข้อมูลการดำเนินงานกิจการของสถานประกอบการอุตสาหกรรมการผลิต จำแนกตามหมวดย่อยอุตสาหกรรม

หน่วยงานที่เผยแพร่

สำนักสถิติพยากรณ์
สำนักงานสถิติแห่งชาติ
ศูนย์ราชการเฉลิมพระเกียรติ 80 พรรษา
อาคารรัฐประศาสนภักดี ชั้น 2 ถนนแจ้งวัฒนะ
เขตหลักสี่ กทม. 10210

โทร. 0 2141 7497

โทรสาร 0 2143 8132

ไปรษณีย์อิเล็กทรอนิกส์ binfopub@nso.go.th

หรือ

สำนักงานสถิติจังหวัดสิงห์บุรี
ศาลากลางจังหวัด หลังเก่า ชั้น 3 อำเภอเมืองสิงห์บุรี
จังหวัดสิงห์บุรี 16000

โทร. 0-3650-7191

โทรสาร 0-3650-7192

ไปรษณีย์อิเล็กทรอนิกส์ singburi@nso.go.th

Distributed by

Statistical Forecasting Bureau,

National Statistical Office,

The Government Complex Commemoration His Majesty The King's 80th
birthday Anniversary, Rattaprasasanabhakti Building, 2nd Floor

Chaeng Watthana Rd., Laksi, Bangkok 10210, THAILAND

Tel. +66 (0) 2141 7497

Fax : +66 (0) 2143 8132

E-mail : binfopub@nso.go.th

<http://www.nso.go.th>

Or

singburi Provincial Statistical Office

the old city hall, 3rd Floor. Muang Singburi amp.,singburi 1600, THAILAND

Tel. +66 (0) 3650 7191

Fax : +66 (0) 3650 7192

E-mail : singburi@nso.go.th

ปีที่จัดพิมพ์

2557

Published

2014

คำนำ

สถานการณ์ทางเศรษฐกิจในยุคโลกไร้พรมแดน มีผลทำให้โครงสร้างการดำเนินธุรกิจเปลี่ยนแปลงไป โดยเฉพาะอุตสาหกรรมการผลิตนับเป็นกิจกรรมทางเศรษฐกิจสาขาหนึ่งที่มีบทบาทอย่างมากต่อระบบเศรษฐกิจของประเทศไทย จึงเห็นได้ว่าโครงสร้างของระบบเศรษฐกิจของประเทศขึ้นอยู่กับอุตสาหกรรมค่อนข้างมาก ประกอบกับปัจจุบันมีอุตสาหกรรมผลิตใหม่ๆ เกิดขึ้น รวมทั้งการประกอบอุตสาหกรรมขนาดเล็ก และอุตสาหกรรมในครัวเรือน ก็มีบทบาทสำคัญต่อการเจริญเติบโตทางเศรษฐกิจโดยรวมของประเทศเพิ่มขึ้น ดังนั้นข้อมูลสถิติและสารสนเทศโครงสร้างพื้นฐานเกี่ยวกับการประกอบอุตสาหกรรมการผลิต จึงมีความสำคัญและจำเป็นสำหรับภาครัฐและเอกชนใช้ในการกำหนดนโยบายและวางแผนพัฒนาด้านเศรษฐกิจและอุตสาหกรรมทั้งในระดับประเทศ และระดับจังหวัด เพื่อเพิ่มศักยภาพการแข่งขันในเวทีการค้าโลก

ในการจัดทำสำมะโนธุรกิจและอุตสาหกรรมครั้งนี้ ได้ดำเนินการเก็บรวบรวมข้อมูลเป็น 2 ขั้นตอนคือ ขั้นการเก็บรวบรวมข้อมูลพื้นฐานของสถานประกอบการทุกประเภท และขั้นการเก็บรวบรวมข้อมูลรายละเอียดของสถานประกอบการ เฉพาะสถานประกอบการที่ประกอบธุรกิจทางการค้าและธุรกิจทางการบริการ และอุตสาหกรรมการผลิต

รายงานฉบับนี้ เป็นรายงานผลจากการเก็บรวบรวมข้อมูลรายละเอียดเฉพาะอุตสาหกรรมผลิตของสถานประกอบการที่ตั้งอยู่ในเขตเทศบาลและนอกเทศบาลของจังหวัดสิงห์บุรี ซึ่งดำเนินการเก็บรวบรวมข้อมูลในช่วงเดือนพฤษภาคม – สิงหาคม 2555 ข้อมูลที่นำเสนอเป็นผลการดำเนินการกิจการในรอบปี 2554 (1 มกราคม – 31 ธันวาคม 2554) โดยจำแนกข้อมูลตามการจัดประเภทมาตรฐานอุตสาหกรรมประเทศไทย ปี 2552 (Thailand Standard Industrial Classification: TSIC 2009) และขนาดของสถานประกอบการ (จำนวนคนทำงาน)

สำนักงานสถิติแห่งชาติ ใคร่ขอขอบคุณผู้ประกอบการและผู้เกี่ยวข้องทุกฝ่ายที่ได้ให้ความร่วมมือในการให้ข้อมูล ซึ่งข้อมูลที่ได้จะเป็นประโยชน์สำหรับผู้ใช้อินเทอร์เน็ตทั้งภาครัฐบาลและภาคเอกชนต่อไป

บทสรุปสำหรับผู้บริหาร

ในปัจจุบันโครงสร้างอุตสาหกรรมการผลิตเปลี่ยนแปลงอย่างรวดเร็ว มีอุตสาหกรรมการผลิตใหม่ๆ เกิดขึ้น รวมทั้งการประกอบอุตสาหกรรมขนาดเล็ก และอุตสาหกรรมในครัวเรือน ก็มีบทบาทสำคัญต่อการเจริญเติบโต ทางเศรษฐกิจโดยรวมของประเทศเพิ่มขึ้น ดังนั้นข้อมูลสถิติและสารสนเทศโครงสร้างพื้นฐานเกี่ยวกับการประกอบอุตสาหกรรมดังกล่าว จึงมีความสำคัญและจำเป็นสำหรับภาครัฐ และเอกชนใช้ในการกำหนดนโยบายและวางแผนพัฒนาด้านเศรษฐกิจและอุตสาหกรรมทั้งในระดับประเทศ และระดับจังหวัด เพื่อเพิ่มศักยภาพการแข่งขันในเวทีการค้าโลก สำนักงานสถิติแห่งชาติและหน่วยงานหลักด้านเศรษฐกิจของประเทศ ได้แก่ สำนักงานเศรษฐกิจอุตสาหกรรม สำนักงานคณะกรรมการพัฒนาการเศรษฐกิจและสังคมแห่งชาติ ธนาคารแห่งประเทศไทย และกระทรวงพาณิชย์ เห็นควรให้มีการจัดทำสำมะโนอุตสาหกรรมทุก 5 ปี เพื่อให้ประเทศมีข้อมูลสถิติพื้นฐานที่สำคัญ ซึ่งทุกภาคส่วนสามารถใช้ประโยชน์ในการวางแผนพัฒนาประเทศร่วมกัน

สำนักงานสถิติแห่งชาติ ได้จัดทำสำมะโนธุรกิจทางการค้าและธุรกิจทางการบริการ มาแล้ว 3 ครั้ง ในปี 2509 2531 และ 2545 และจัดทำสำมะโนอุตสาหกรรม มาแล้ว 3 ครั้งเช่นกัน ในปี 2507 2540 และ 2550 สำหรับในปี 2555 ครบรอบ 10 ปี การทำสำมะโนธุรกิจทางการค้าและธุรกิจทางการบริการ และครบรอบ 5 ปี การทำสำมะโนอุตสาหกรรม สำนักงานสถิติแห่งชาติ จึงได้บูรณาการการจัดทำสำมะโนดังกล่าวไปพร้อมกันภายใต้ชื่อ “โครงการสำมะโนธุรกิจและอุตสาหกรรม พ.ศ. 2555”

สำหรับข้อมูลที่น่าสนใจในรายงานฉบับนี้เป็นผลการสำมะโนธุรกิจและอุตสาหกรรม พ.ศ. 2555 : อุตสาหกรรมการผลิต ซึ่งการเก็บรวบรวมข้อมูลรายละเอียดในปี 2554 ของสถานประกอบการอุตสาหกรรมการผลิตที่ตั้งอยู่ในจังหวัดสิงห์บุรี และประกอบกิจกรรมทางเศรษฐกิจ ตามการจัดประเภทมาตรฐานอุตสาหกรรมประเทศไทย ปี 2552 (Thailand

Standard Industrial Classification: TSIC-2009) โดยได้ดำเนินการเก็บรวบรวมข้อมูลในระหว่างเดือน พฤษภาคม – สิงหาคม พ.ศ. 2555 สรุปดังนี้

1. จำนวนสถานประกอบการ จำแนกตามหมวดย่อยอุตสาหกรรม

เมื่อพิจารณาหมวดย่อยอุตสาหกรรม พบว่าจากจำนวนสถานประกอบการทั้งหมด 1,519 แห่งในจังหวัดสิงห์บุรี จำแนกตามหมวดย่อยอุตสาหกรรม โดยหมวดย่อยอุตสาหกรรมที่มีมากที่สุด คือ การผลิตผลิตภัณฑ์อาหาร มีจำนวน 574 แห่ง คิดเป็นร้อยละ 37.8 รองลงมาการผลิตเสื้อผ้าเครื่องแต่งกาย มีจำนวน 220 แห่ง คิดเป็นร้อยละ 14.5 การผลิตผลิตภัณฑ์อื่นๆ ที่ทำจากแร่โลหะ มีจำนวน 186 แห่ง คิดเป็นร้อยละ 12.3 การผลิตผลิตภัณฑ์อื่นๆ มีจำนวน 108 แห่ง คิดเป็นร้อยละ 7.1 การผลิตผลิตภัณฑ์โลหะประดิษฐ์ (ยกเว้นเครื่องจักรและอุปกรณ์) มีจำนวน 101 แห่ง คิดเป็นร้อยละ 6.7 การผลิตไม้และผลิตภัณฑ์จากไม้และไม้ก๊อก (ยกเว้นเฟอร์นิเจอร์) มีจำนวน 87 แห่ง คิดเป็นร้อยละ 5.7 การผลิตเฟอร์นิเจอร์ มีจำนวน 57 แห่ง คิดเป็นร้อยละ 3.8 และที่เหลือกระจายอยู่ในหมวดย่อยอุตสาหกรรมอื่นๆ (หมวดย่อย 11-13,17-18,20-22,24,26-30,33,37 และ38) มีจำนวน 186 แห่ง คิดเป็นร้อยละ 12.3

**แผนภูมิ ก ร้อยละของสถานประกอบการอุตสาหกรรมผลิต
จำแนกตามหมวดย่อยอุตสาหกรรม**

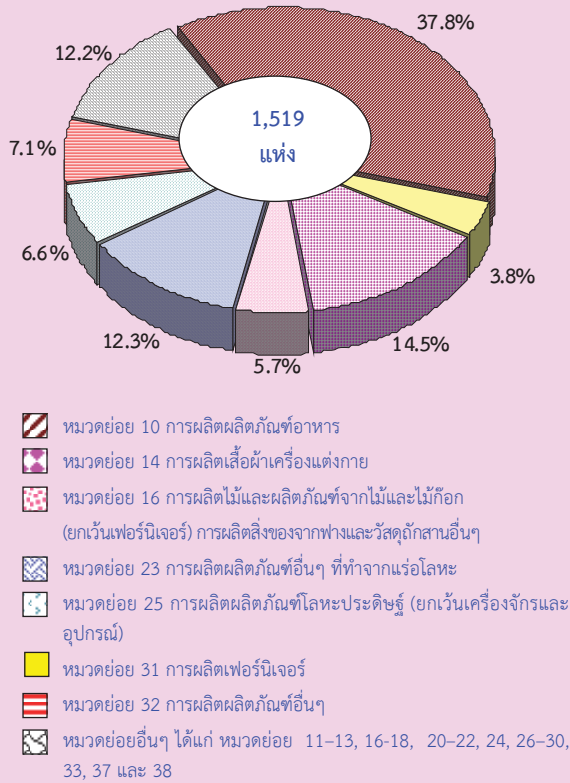

2. ขนาดของสถานประกอบการ

ในด้านขนาดของสถานประกอบการ ซึ่งจำแนกตามจำนวนคนทำงาน แสดงให้เห็นว่าในจังหวัดสิงห์บุรี สถานประกอบการขนาดเล็กที่มีคนทำงาน 1-15 คน มีจำนวนมากที่สุด คือ 1,435 แห่ง คิดเป็นร้อยละ 94.5 รองลงมาเป็นสถานประกอบการที่มีคนทำงาน 16-25 คน มีจำนวน 32 แห่ง คิดเป็นร้อยละ 2.1 สถานประกอบการที่มีคนทำงาน 51-200 คน มีจำนวน 19 แห่ง คิดเป็นร้อยละ 1.2 สถานประกอบการที่มีคนทำงาน 31-50 คน และสถานประกอบการที่มีคนทำงานมากกว่า 200 คน มีสัดส่วนที่ใกล้เคียงกัน คือ 13 และ 12 แห่ง คิดเป็นร้อยละ 0.9 และ 0.8 ตามลำดับ ส่วนสถานประกอบการที่มีคนทำงาน 26-30 คน มีจำนวน 8 แห่ง คิดเป็นร้อยละ 0.5

**แผนภูมิ ข จำนวนสถานประกอบการอุตสาหกรรมผลิต
จำแนกตามขนาดของสถานประกอบการ**

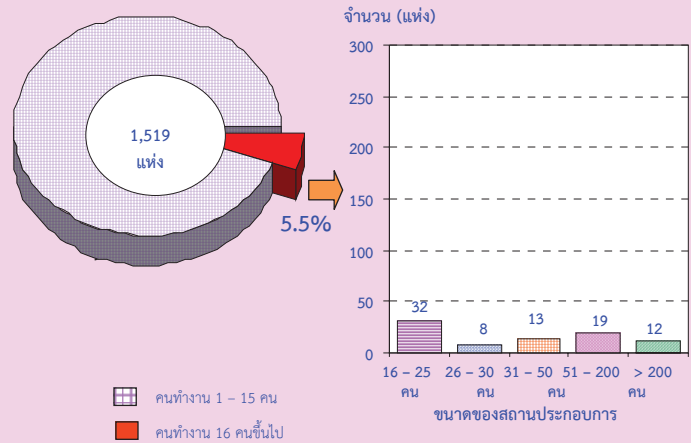

3. รูปแบบการจัดตั้งตามกฎหมาย

รูปแบบการจัดตั้งตามกฎหมาย ของสถานประกอบการในจังหวัดสิงห์บุรี พบว่า มีรูปแบบการจัดตั้งแบบส่วนบุคคล ห้างหุ้นส่วนสามัญที่ไม่เป็นนิติบุคคลมากที่สุด มีจำนวน 1,354 แห่ง คิดเป็นร้อยละ 89.2 รองลงมาเป็นการจัดตั้งในรูปแบบส่วนราชการ รัฐวิสาหกิจ สหกรณ์ และการจัดตั้งในรูปแบบอื่นๆ มีจำนวน 99 แห่ง คิดเป็นร้อยละ 6.4 บริษัทจำกัด บริษัทจำกัด (มหาชน) มีจำนวน 42 แห่ง คิดเป็นร้อยละ 2.8 ห้างหุ้นส่วนสามัญนิติบุคคล ห้างหุ้นส่วนจำกัด มีจำนวน 24 แห่ง คิดเป็นร้อยละ 1.6

**แผนภูมิ ค ร้อยละของสถานประกอบการอุตสาหกรรมผลิต
จำแนกตามรูปแบบการจัดตั้ง
ตามกฎหมาย**

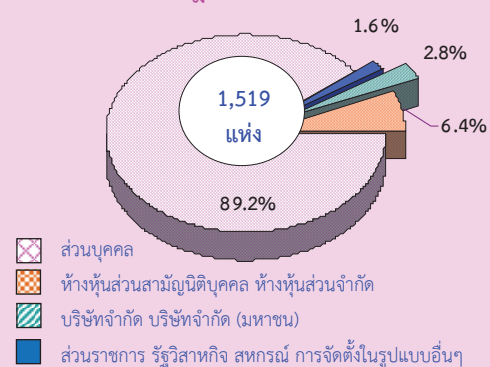

4. รูปแบบการจัดตั้งทางเศรษฐกิจ

รูปแบบการจัดตั้งทางเศรษฐกิจ ของสถานประกอบการในจังหวัดสิงห์บุรี พบว่าส่วนใหญ่เป็นสำนักงานแห่งเดียว มีจำนวน 1,501 แห่ง คิดเป็นร้อยละ 98.8 รองลงมาเป็นสำนักงานสาขา มีจำนวน 14 แห่ง คิดเป็นร้อยละ 0.9 สำนักงานใหญ่ มีจำนวน 4 แห่ง คิดเป็นร้อยละ 0.3

แผนภูมิ ง ร้อยละของสถานประกอบการอุตสาหกรรมการผลิต จำแนกตามรูปแบบการจัดตั้งทางเศรษฐกิจ

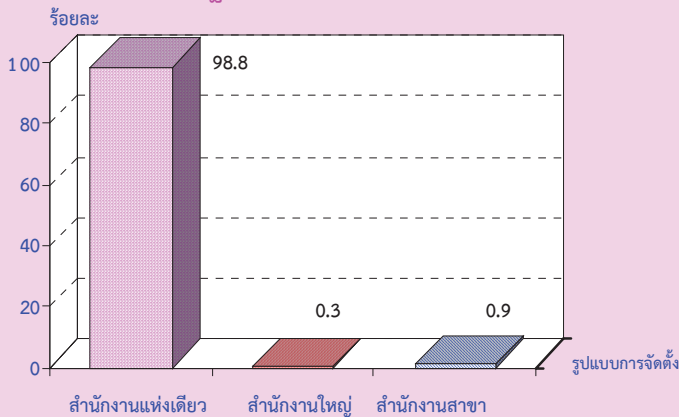

5. ระยะเวลาในการดำเนินงาน

เมื่อพิจารณาจากสถานประกอบการทั้งหมด 1,519 สถานประกอบการในจังหวัดสิงห์บุรี พบว่า ส่วนใหญ่เป็นสถานประกอบการที่มีระยะเวลาในการดำเนินงาน 10-19 ปี มีจำนวน 497 แห่ง คิดเป็นร้อยละ 32.7 รองลงมาสถานประกอบการที่มีระยะเวลาในการดำเนินงาน 5-9 ปี มีจำนวน 358 แห่ง คิดเป็นร้อยละ 23.6 สถานประกอบการที่มีระยะเวลาในการดำเนินงานน้อยกว่า 5 ปี มีจำนวน 267 แห่ง คิดเป็นร้อยละ 17.6 สถานประกอบการที่มีระยะเวลาในการดำเนินงาน 20-29 ปี มีจำนวน 245 แห่ง คิดเป็นร้อยละ 16.1 สถานประกอบการที่มีระยะเวลาในการดำเนินงานตั้งแต่ 30 ปีขึ้นไป มีจำนวน 152 แห่ง คิดเป็นร้อยละ 10.0

แผนภูมิ จ ร้อยละของสถานประกอบการอุตสาหกรรมการผลิต จำแนกตามระยะเวลาในการดำเนินงาน

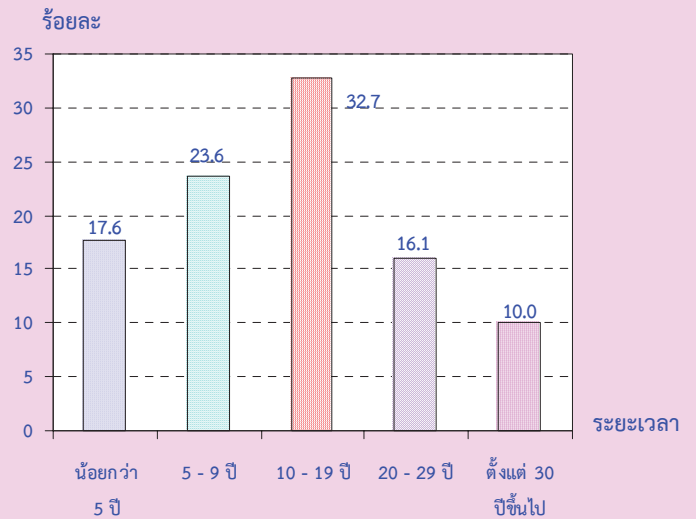

6. ทุนจดทะเบียน

สถานประกอบการอุตสาหกรรมการผลิตในจังหวัดสิงห์บุรีร้อยละ 96.4 ไม่มีทุนจดทะเบียนและร้อยละ 3.6 ที่มีทุนจดทะเบียน ในจำนวนนี้มีทุนจดทะเบียนน้อยกว่า 10 ล้านบาท ประมาณร้อยละ 50.7 ส่วนสถานประกอบการที่มีทุนจดทะเบียนตั้งแต่ 10-99 ล้านบาท ร้อยละ 30.8 และอีกร้อยละ 18.5 เป็นสถานประกอบการที่มีทุนจดทะเบียนมากกว่า 99 ล้านบาท

แผนภูมิ ฉ ร้อยละของสถานประกอบการอุตสาหกรรมการผลิต จำแนกตามทุนจดทะเบียน

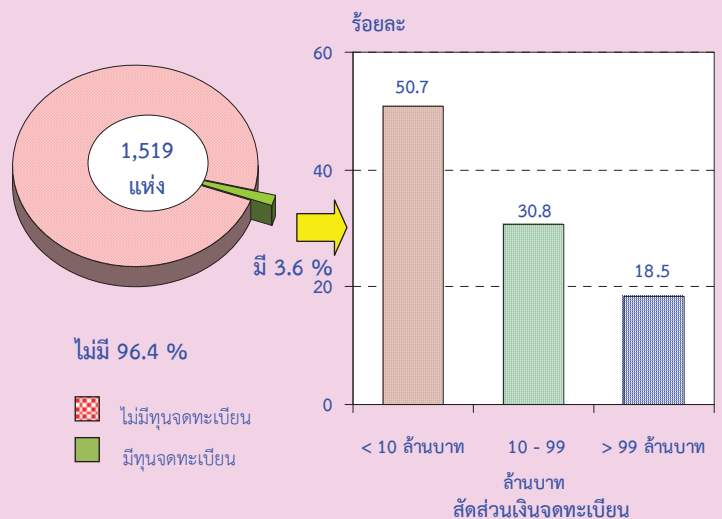

7. อัตราการใช้กำลังการผลิต

อัตราการใช้กำลังการผลิตของสถานประกอบการอุตสาหกรรมผลิตในจังหวัดสิงห์บุรี พบว่า อัตราการใช้กำลังการผลิตมากกว่าหรือเท่ากับร้อยละ 80 มีถึงร้อยละ 77.7 อัตราการใช้กำลังการผลิตร้อยละ 50-79 มีร้อยละ 20.4 และอัตราการใช้กำลังการผลิตน้อยกว่าร้อยละ 50 มีเพียงร้อยละ 1.9

แผนภูมิ ข ร้อยละของสถานประกอบการอุตสาหกรรมผลิต จำแนกตามอัตราการใช้กำลังการผลิต

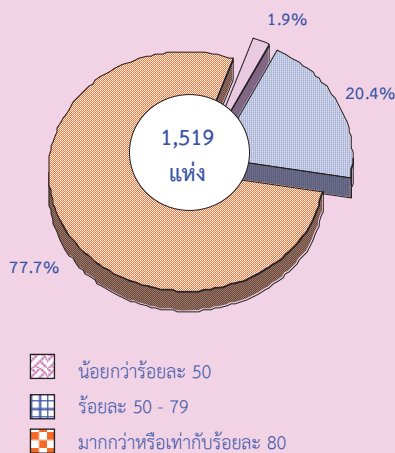

8. จำนวนคนทำงานและลูกจ้าง

จำนวนคนทำงาน เมื่อพิจารณาจากสถานประกอบการ 1,519 แห่ง ในจังหวัดสิงห์บุรี พบว่า มีคนทำงานจำนวน 15,744 คน เมื่อแยกตามหมวดย่อยอุตสาหกรรม พบว่า การผลิตผลิตภัณฑ์อาหารมีจำนวนคนทำงานมากที่สุด คือ 3,380 คน คิดเป็นร้อยละ 21.5 รองลงมาการผลิตผลิตภัณฑ์คอมพิวเตอร์ อิเล็กทรอนิกส์ และอุปกรณ์ที่ใช้ในทางทัศนศาสตร์ มีจำนวน 2,116 คน คิดเป็นร้อยละ 13.4 การผลิตผลิตภัณฑ์ยางและพลาสติก มีจำนวน 1,927 คน คิดเป็นร้อยละ 12.2 การผลิตผลิตภัณฑ์อื่นๆ ที่ทำจากแร่โลหะ มีจำนวน 1,542 คน คิดเป็นร้อยละ 9.8 การผลิตเครื่องจักรเครื่องมือ ซึ่งมิได้จัดประเภทไว้ในที่อื่น มีจำนวน 1,425 คน คิดเป็นร้อยละ 9.1 การผลิตสิ่งทอ มีจำนวน 1,364 คน คิดเป็นร้อยละ 8.7 การผลิตเสื้อผ้าและเครื่องแต่งกาย มีจำนวน

1,063 คน คิดเป็นร้อยละ 6.8 สำหรับการประกอบอุตสาหกรรมการผลิตในหมวดย่อยอื่นๆ นอกเหนือจากที่กล่าวข้างต้นมีสัดส่วนต่ำกว่าร้อยละ 6.0

จำนวนลูกจ้าง เมื่อพิจารณาจากสถานประกอบการ 1,519 แห่ง พบว่า ในจังหวัดสิงห์บุรี มีลูกจ้างจำนวน 13,428 คน และเมื่อแยกตามหมวดย่อยอุตสาหกรรม พบว่า ลูกจ้างส่วนใหญ่ทำงานอยู่ในหมวดย่อยอุตสาหกรรมการผลิตผลิตภัณฑ์อาหาร ซึ่งมีจำนวน 2,375 คน คิดเป็นร้อยละ 17.7 รองลงมาการผลิตผลิตภัณฑ์คอมพิวเตอร์ อิเล็กทรอนิกส์ และอุปกรณ์ที่ใช้ในทางทัศนศาสตร์ มีจำนวน 2,116 คน คิดเป็นร้อยละ 15.8 การผลิตผลิตภัณฑ์ยางและพลาสติก มีจำนวน 1,914 คน คิดเป็นร้อยละ 14.3 การผลิตเครื่องจักรเครื่องมือ ซึ่งมิได้จัดประเภทไว้ในที่อื่น มีจำนวน 1,425 คน คิดเป็นร้อยละ 10.6 สำหรับการประกอบอุตสาหกรรมการผลิตในหมวดย่อยอื่นๆ นอกเหนือจากที่กล่าวข้างต้น มีสัดส่วนต่ำกว่าร้อยละ 10.0

**แผนภูมิ ข จำนวนคนทำงานและลูกจ้างของ
สถานประกอบการอุตสาหกรรมการผลิต
จำแนกตามหมวดย่อยอุตสาหกรรม**

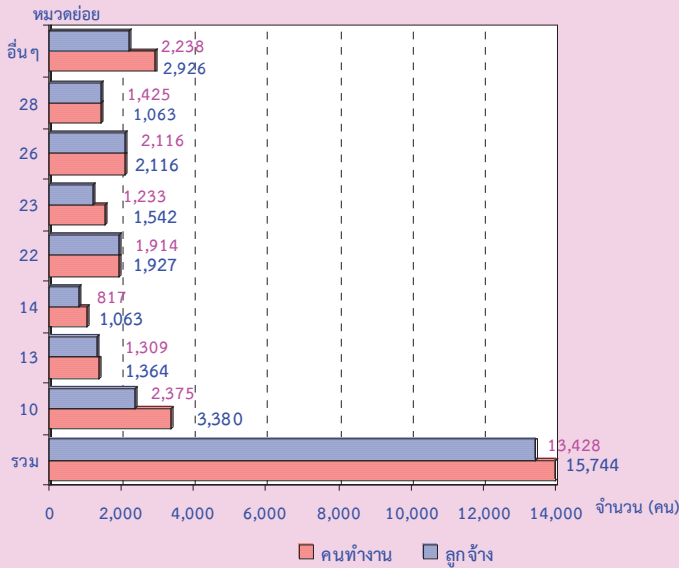

หมายเหตุ : คนทำงาน หมายถึง เจ้าของกิจการหรือหุ้นส่วนที่ทำงานโดยไม่ได้รับค่าจ้าง เงินเดือน และลูกจ้าง

หมวดย่อยอุตสาหกรรม:

- หมวดย่อย 10 การผลิตผลิตภัณฑ์อาหาร
- หมวดย่อย 13 การผลิตสิ่งทอ
- หมวดย่อย 14 การผลิตเสื้อผ้าเครื่องแต่งกาย
- หมวดย่อย 22 การผลิตผลิตภัณฑ์จากยางและพลาสติก
- หมวดย่อย 23 การผลิตผลิตภัณฑ์อื่นๆ ที่ทำจากแร่โลหะ
- หมวดย่อย 26 การผลิตผลิตภัณฑ์คอมพิวเตอร์ อิเล็กทรอนิกส์ และอุปกรณ์ที่ใช้ในทางทัศนศาสตร์
- หมวดย่อย 28 การผลิตเครื่องจักรและเครื่องมือ ซึ่งมีได้จัดประเภทไว้ในที่อื่น
- หมวดย่อยอื่นๆ ได้แก่ หมวดย่อย 11-12, 16-18, 21-33, 37 และ 38

9. ค่าตอบแทนแรงงาน

เมื่อพิจารณาจากค่าตอบแทนแรงงานพบว่า จากจำนวนลูกจ้างทั้งหมด 13,428 คน ในจังหวัดสิงห์บุรี ได้รับค่าตอบแทนแรงงานเฉลี่ยต่อคนต่อปี คิดเป็น 117,270.1 บาท โดยแยกตามหมวดย่อยอุตสาหกรรม พบว่า อุตสาหกรรมการผลิตผลิตภัณฑ์อาหาร ลูกจ้างได้รับค่าตอบแทนแรงงานสูงสุด คิดเป็น 240.9 ล้านบาท รองลงมาการผลิตผลิตภัณฑ์ยางและพลาสติก ลูกจ้างได้รับค่าตอบแทนแรงงาน คิดเป็น 236.9 ล้านบาท การผลิตสิ่งทอลูกจ้างได้รับค่าตอบแทนแรงงาน คิดเป็น 158.3 ล้านบาท และการผลิตผลิตภัณฑ์อื่นๆ ที่ทำจากแร่โลหะ ลูกจ้างได้รับค่าตอบแทน

แรงงานคิดเป็น 119.5 ล้านบาท และที่เหลือกระจายอยู่ในหมวดอุตสาหกรรมอื่นๆ

**แผนภูมิ ฅ ค่าตอบแทนแรงงานของสถานประกอบการ
อุตสาหกรรมการผลิต จำแนกตามหมวดย่อย
อุตสาหกรรม**

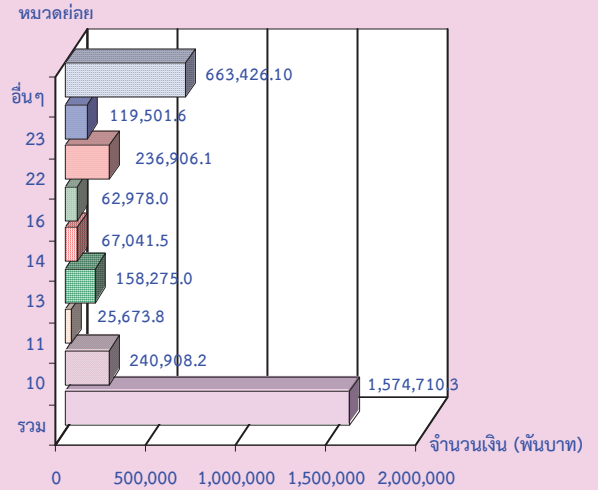

หมวดย่อยอุตสาหกรรม:

- หมวดย่อย 10 การผลิตผลิตภัณฑ์อาหาร
- หมวดย่อย 11 การผลิตเครื่องดื่ม
- หมวดย่อย 13 การผลิตสิ่งทอ
- หมวดย่อย 14 การผลิตเสื้อผ้าเครื่องแต่งกาย
- หมวดย่อย 16 การผลิตไม้และผลิตภัณฑ์จากไม้และไม้ก๊อก (ยกเว้นเฟอร์นิเจอร์) การผลิตสิ่งของจากฟางและวัสดุอีกสานอื่นๆ
- หมวดย่อย 22 การผลิตผลิตภัณฑ์ยางและพลาสติก
- หมวดย่อย 23 การผลิตผลิตภัณฑ์อื่นๆ ที่ทำจากแร่โลหะ
- หมวดย่อยอื่นๆ ได้แก่ หมวดย่อย 12, 17-18, 20-33, 37 และ 38

**10. มูลค่าผลผลิต ค่าใช้จ่ายขั้นกลาง และ
มูลค่าเพิ่ม**

มูลค่าผลผลิตของสถานประกอบการ เมื่อนำมาจำแนกตามหมวดย่อยอุตสาหกรรม พบว่า สถานประกอบการอุตสาหกรรมการผลิตผลิตภัณฑ์อาหารมีมูลค่าผลผลิตสูงสุดคือ 6,121.0 ล้านบาท รองลงมาเป็นสถานประกอบการการผลิตผลิตภัณฑ์อื่นๆ ที่ทำจากแร่โลหะ มีมูลค่าผลผลิต 1,685.5 ล้านบาท และสถานประกอบการการผลิตผลิตภัณฑ์ยางและพลาสติก 1,509.8 ล้านบาท ส่วนค่าใช้จ่ายขั้นกลางของสถานประกอบการอุตสาหกรรมผลิต แยกตามหมวดย่อยอุตสาหกรรม พบว่า สถานประกอบการอุตสาหกรรมการผลิตผลิตภัณฑ์อาหาร มีค่าใช้จ่ายขั้นกลางสูงสุดคือ 4,601.0 ล้านบาท

รองลงมาเป็นสถานประกอบการการผลิตผลิตภัณฑ์ยางและพลาสติก จำนวน 1,158.0 ล้านบาท มูลค่าเพิ่มของสถานประกอบการ เมื่อจำแนกตามหมวดย่อยอุตสาหกรรม พบว่า สถานประกอบการอุตสาหกรรมการผลิตผลิตภัณฑ์อาหารมีมูลค่าเพิ่มสูงสุด จำนวน 1,520.0 ล้านบาท รองลงมาเป็นสถานประกอบการอุตสาหกรรมการผลิตผลิตภัณฑ์อื่นๆ ที่ทำจากแร่โลหะ จำนวน 538.3 ล้านบาท การผลิตผลิตภัณฑ์ยางและพลาสติก จำนวน 351.8 ล้านบาท

แผนภูมิ ๓ มูลค่าเพิ่มของสถานประกอบการอุตสาหกรรมการผลิต จำแนกตามหมวดย่อยอุตสาหกรรม

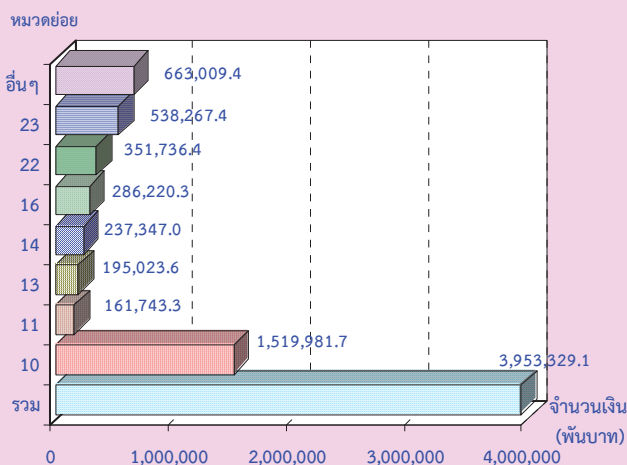

มูลค่าเพิ่ม คำนวณโดย มูลค่าผลผลิต หักด้วยค่าใช้จ่ายขั้นกลาง
มูลค่าผลผลิต หมายถึง รายรับของสถานประกอบการ
ในรอบปี 2554

ค่าใช้จ่ายขั้นกลาง หมายถึง รายจ่ายที่ใช้ในการดำเนินการใน
ขบวนการผลิตของสถานประกอบการในรอบปี 2554

หมวดย่อยอุตสาหกรรม:

หมวดย่อย 10 การผลิตผลิตภัณฑ์อาหาร

หมวดย่อย 11 การผลิตเครื่องตี

หมวดย่อย 13 การผลิตสิ่งทอ

หมวดย่อย 14 การผลิตเสื้อผ้าเครื่องแต่งกาย

หมวดย่อย 16 การผลิตไม้และผลิตภัณฑ์จากไม้และไม้ก๊อก
(ยกเว้นเฟอร์นิเจอร์)การผลิตสิ่งของจากฟาง
และวัสดุถักสานอื่นๆ

หมวดย่อย 22 การผลิตผลิตภัณฑ์ยางและพลาสติก

หมวดย่อย 23 การผลิตผลิตภัณฑ์อื่นๆ ที่ทำจากแร่โลหะ

หมวดย่อยอื่นๆ ได้แก่ หมวดย่อย 12, 17-18, 20-21, 24-33,
37 และ 38

11. สรุปและข้อเสนอแนะของสถานประกอบการ

ผลจากการสัมภาษณ์อุตสาหกรรม พ.ศ. 2555 : อุตสาหกรรมการผลิต พบว่า จังหวัดสิงห์บุรี มีจำนวนสถานประกอบการอุตสาหกรรมการผลิตทั้งสิ้นประมาณ 1,519 แห่ง ส่วนใหญ่เป็นสถานประกอบการที่มีขนาดคนทำงาน 1-15 คน มีจำนวน 1,435 สถานประกอบการ ซึ่งเป็นสถานประกอบการในหมวดย่อยอุตสาหกรรมการผลิตผลิตภัณฑ์อาหารมากที่สุด มีจำนวน 574 สถานประกอบการ สำหรับคนทำงานในสถานประกอบการอุตสาหกรรมการผลิตมีจำนวนทั้งสิ้นประมาณ 15,744 คน มีการจ้างงานหรือมีลูกจ้างทั้งสิ้นประมาณ 13,428 คน โดยได้รับค่าตอบแทนต่อคนต่อปีประมาณ 117,271 บาท ส่วนมูลค่าผลผลิตมีมูลค่าประมาณ 18,761.6 ล้านบาท ค่าใช้จ่ายขั้นกลางประมาณ 14,804.9 ล้านบาท และมูลค่าเพิ่มประมาณ 3,956.6 ล้านบาท เป็นต้น

● ความช่วยเหลือที่ต้องการจากหน่วยงานของรัฐ

ส่วนใหญ่หรือร้อยละ 54.9 รายงานว่ามีความต้องการให้ภาครัฐช่วยเหลือ ในจำนวนนี้ส่วนใหญ่ต้องการให้ช่วยเหลือเกี่ยวกับ การลดต้นทุนการผลิต ร้อยละ 60.1 รองลงมาเกี่ยวกับการจัดหาแหล่งเงินทุนกู้ดอกเบี้ยต่ำร้อยละ 51.1 และการส่งเสริมการลงทุนให้แก่ผู้ประกอบการ ร้อยละ 32.5

● ปัญหาในการดำเนินกิจการ

สถานประกอบการในจังหวัดสิงห์บุรี ร้อยละ 54.7 ไม่มีปัญหาในการดำเนินกิจการและร้อยละ 45.3 มีปัญหาในการดำเนินกิจการ ในจำนวนนี้มีปัญหาเกี่ยวกับเงินทุนไม่เพียงพอ ร้อยละ 53.2 รองลงมาเกี่ยวกับตลาดการผลิต ร้อยละ 29.8 ปัญหาการขาดแคลนแรงงาน ร้อยละ 26.3 และปัญหาการขาดแคลนวัตถุดิบที่ใช้ในการผลิต ร้อยละ 19.6

สารบัญแนกฏุมิ

- แผนภูมิ ก ร้อยละของสถานประกอบการอุตสาหกรรมการผลิต จำแนกตามหมวดย่อยอุตสาหกรรม
- แผนภูมิ ข จำนวนสถานประกอบการอุตสาหกรรมการผลิต จำแนกตามขนาดของสถานประกอบการ
- แผนภูมิ ค ร้อยละของสถานประกอบการอุตสาหกรรมการผลิต จำแนกตามรูปแบบการจัดตั้งตามกฎหมาย
- แผนภูมิ ง ร้อยละของสถานประกอบการอุตสาหกรรมการผลิต จำแนกตามรูปแบบการจัดตั้งทางเศรษฐกิจ
- แผนภูมิ จ ร้อยละของสถานประกอบการอุตสาหกรรมการผลิต จำแนกตามระยะเวลาในการดำเนินกิจการ
- แผนภูมิ ฉ ร้อยละของสถานประกอบการอุตสาหกรรมการผลิต จำแนกตามทุนจดทะเบียน
- แผนภูมิ ช ร้อยละของสถานประกอบการอุตสาหกรรมการผลิต จำแนกตามอัตราการใช้จ่ายกำลังการผลิต
- แผนภูมิ ซ จำนวนคนทำงานและลูกจ้างของสถานประกอบการอุตสาหกรรมการผลิต จำแนกตามหมวดย่อยอุตสาหกรรม
- แผนภูมิ ฌ ค่าตอบแทนแรงงานของสถานประกอบการอุตสาหกรรมการผลิต จำแนกตาม หมวดย่อยอุตสาหกรรม
- แผนภูมิ ฎ มูลค่าเพิ่มของสถานประกอบการอุตสาหกรรมการผลิต จำแนกตามหมวดย่อยอุตสาหกรรม
- แผนภูมิ ฏ ร้อยละของสถานประกอบการอุตสาหกรรมการผลิต จำแนกตามความต้องการให้ภาครัฐช่วยเหลือ 5 อันดับแรก
- แผนภูมิ ฏ ร้อยละของสถานประกอบการอุตสาหกรรมการผลิต จำแนกตามการมีปัญหาในการดำเนินกิจการ

สารบัญตาราง

- ตาราง ก** จำนวนและร้อยละของสถานประกอบการอุตสาหกรรมการผลิต จำแนกตามลักษณะของสถานประกอบการ
- ตาราง ข** จำนวนและร้อยละของสถานประกอบการอุตสาหกรรมการผลิต จำแนกตามหมวดย่อยอุตสาหกรรม
- ตาราง ค** จำนวนและร้อยละของคนทำงาน ลูกจ้าง และค่าตอบแทนแรงงาน จำแนกตามขนาดของสถานประกอบการ และหมวดย่อยอุตสาหกรรม
- ตาราง ง** มูลค่าผลผลิต และมูลค่าเพิ่มของสถานประกอบการอุตสาหกรรมการผลิต จำแนกตามขนาดของสถานประกอบการ และหมวดย่อยอุตสาหกรรม
- ตาราง จ** มูลค่าผลผลิต และมูลค่าเพิ่มเฉลี่ยต่อสถานประกอบการ และต่อคนทำงาน จำแนกตามขนาดของสถานประกอบการ และหมวดย่อยอุตสาหกรรม

บทที่ 1

บทนำ

1.1 ความเป็นมา

สำนักงานสถิติแห่งชาติ ได้จัดทำสำมะโนธุรกิจทางการค้าและธุรกิจทางการบริการและสำมะโนอุตสาหกรรมทุก 10 ปี ตามข้อเสนอแนะขององค์การสหประชาชาติ เพื่อให้ประเทศมีข้อมูลพื้นฐานที่สำคัญทางด้านธุรกิจทางการค้า ธุรกิจทางการบริการ และอุตสาหกรรมการผลิตอย่างต่อเนื่อง โดยสำมะโนธุรกิจทางการค้าและธุรกิจทางการบริการได้จัดทำมาแล้ว 3 ครั้งในปี 2509 2531 และ 2545 สำมะโนอุตสาหกรรมจัดทำมาแล้ว 3 ครั้ง เช่นกัน ในปี 2507 2540 และ 2550 สำหรับในปี 2555 จะครบรอบ 10 ปีการจัดทำสำมะโนธุรกิจทางการค้าและธุรกิจทางการบริการ

สืบเนื่องมาจากปัจจุบันโครงสร้างด้านเศรษฐกิจมีการเปลี่ยนแปลงรวดเร็วมากตามที่กล่าวมาแล้ว ทำให้หน่วยงานหลักด้านเศรษฐกิจของประเทศ คือ สำนักงานเศรษฐกิจอุตสาหกรรม กระทรวงอุตสาหกรรม สำนักงานคณะกรรมการพัฒนาการเศรษฐกิจและสังคมแห่งชาติ ธนาคารแห่งประเทศไทย และกระทรวงพาณิชย์ มีความจำเป็นต้องใช้ข้อมูลที่ทันสมัยเพื่อใช้ในการวิเคราะห์และติดตามสถานการณ์ด้านเศรษฐกิจของประเทศและภูมิภาค จึงขอให้สำนักงานสถิติแห่งชาติจัดทำข้อมูลสำมะโนอุตสาหกรรมจากเดิมทุก 10 ปี เป็นจัดทำทุก 5 ปี ประกอบกับปัจจุบันประเทศต่างๆ ส่วนใหญ่ได้มีการจัดทำสำมะโนด้านเศรษฐกิจทุก 5 ปี

ดังนั้น สำนักงานสถิติแห่งชาติ จึงได้วางแผนปรับการจัดทำสำมะโนอุตสาหกรรมเป็นประจำทุก 5 ปี โดยจะเริ่มดำเนินการในปี 2555 โดยบูรณาการดำเนินการไปพร้อมกับการสำมะโนธุรกิจทางการค้าและธุรกิจทางการบริการในปี 2555 สำหรับการเก็บรวบรวมข้อมูลแบ่งเป็น 2 ขั้นตอนคือ ขั้นการเก็บรวบรวมข้อมูลพื้นฐานของ

สถานประกอบการทุกประเภท และขั้นการเก็บรวบรวมข้อมูลรายละเอียดของสถานประกอบการ เฉพาะสถานประกอบการที่ประกอบธุรกิจทางการค้าธุรกิจทางการบริการ และอุตสาหกรรมการผลิต

1.2 วัตถุประสงค์

1) เพื่อเก็บรวบรวมข้อมูลที่สำคัญทางด้านอุตสาหกรรมการผลิต เช่น จำนวนสถานประกอบการ ประเภทอุตสาหกรรม จำนวนคนทำงาน ลูกจ้าง ค่าตอบแทนแรงงาน มูลค่าซื้อวัตถุดิบ และวัสดุประกอบในการผลิตและค่าใช้จ่ายในการดำเนินงานของสถานประกอบการ มูลค่าขายผลผลิต และรายรับของสถานประกอบการ ผลิตภัณฑ์และวัตถุดิบคงเหลือ รวมทั้งมูลค่าสินทรัพย์ถาวรของสถานประกอบการ เป็นต้น

2) เพื่อใช้ในการจัดทำบัญชีประชาชาติ และสร้างตารางปัจจัยการผลิตและผลผลิตของประเทศ

1.3 ขอบข่ายและคัมรวม

สถานประกอบการทั่วประเทศที่อยู่ในขอบข่ายสำมะโนธุรกิจและอุตสาหกรรม ได้แก่ สถานประกอบการที่ดำเนินกิจการเกี่ยวกับ **การผลิต** ตามการจัดประเภทมาตรฐานอุตสาหกรรมประเทศไทย ปี 2552 (Thailand Standard Industrial Classification: TSIC-2009)

คัมรวมสถานประกอบการอุตสาหกรรมการผลิตทุกแห่งที่ตั้งอยู่ในเขตเทศบาล และนอกเขตเทศบาลของ **จังหวัดสิงห์บุรี**

1.4 คาบเวลาอ้างอิง

ข้อมูลที่เกี่ยวข้องเป็นข้อมูลของสถานประกอบการที่ดำเนินกิจการในรอบ 12 เดือน (การดำเนินกิจการระหว่าง 1 มกราคม – 31 ธันวาคม 2554)

1.5 รายการข้อมูลที่เกี่ยวข้อง

- 1) ข้อมูลทั่วไปของสถานประกอบการ ได้แก่ ชื่อ ที่ตั้ง และสถานที่ติดต่อของสถานประกอบการ รูปแบบการจัดตั้งตามกฎหมาย รูปแบบการจัดตั้งทางเศรษฐกิจ การมีต่างประเทศร่วมลงทุนหรือถือหุ้น
- 2) คนทำงานและค่าตอบแทนแรงงาน
- 3) ต้นทุนการผลิตและค่าใช้จ่ายของสถานประกอบการ
- 4) ผลผลิตและรายรับของสถานประกอบการ
- 5) สินทรัพย์ หนี้สิน และแหล่งเงินทุนของสถานประกอบการ
- 6) การวิจัยและพัฒนา ด้านวิทยาศาสตร์ เทคโนโลยีและนวัตกรรม
- 7) ผลกระทบจากอุทกภัยต่อสถานประกอบการในปี 2554
- 8) ความคิดเห็นและข้อเสนอแนะของสถานประกอบการ

1.6 ประโยชน์ที่จะได้รับ

ข้อมูลที่ได้จะเป็นประโยชน์สำหรับผู้ใช้อข้อมูลทั้งในภาครัฐบาลและเอกชนที่สำคัญ ดังนี้

ภาครัฐ

- 1) ใช้ในการวางแผนและกำหนดนโยบายการพัฒนาเศรษฐกิจด้านอุตสาหกรรมการผลิตทั้งในระดับประเทศและระดับท้องถิ่น เพื่อเสริมสร้างศักยภาพของอุตสาหกรรมให้สามารถแข่งขันได้ในเวทีการค้าโลก
- 2) ใช้ในการจัดทำดัชนีชี้วัดภาวะเศรษฐกิจและภาวะการดำเนินกิจการ เช่น ผลิตภัณท์มวลรวม

ตารางปัจจัยการผลิตและผลผลิตของประเทศ สัดส่วนแรงงานในภาคการผลิต เป็นต้น

- 3) ใช้ในการวิเคราะห์สถานการณ์และจัดทำแผนส่งเสริมวิสาหกิจขนาดกลางและขนาดย่อมของประเทศ
- 4) ใช้ประกอบการพิจารณากำหนดนโยบายออกกฎหมายและมาตรการต่างๆ เพื่อส่งเสริมและกำหนดทิศทางการประกอบอุตสาหกรรมการผลิตให้เป็นไปตามแนวนโยบายที่กำหนดไว้
- 5) เป็นข้อมูลพื้นฐานในการวางแผนจัดหาโครงสร้างพื้นฐาน (Infrastructure) เพื่อสนับสนุนอุตสาหกรรมการผลิตของประเทศ
- 6) ใช้ในการพัฒนาระบบข้อมูลเพื่อการวางแผนเตือนภัยทางเศรษฐกิจและสังคม
- 7) ใช้ประโยชน์ในทางสถิติเพื่อจัดทำกรอบตัวอย่าง สำหรับการเก็บรวบรวมข้อมูลจากสถานประกอบการของหน่วยสถิติต่างๆ

ภาคเอกชน

- 1) ผู้ประกอบการใช้ข้อมูลพื้นฐานและข้อมูลการดำเนินกิจการเป็นเครื่องมือสำหรับการวิเคราะห์สถานการณ์ด้านเศรษฐกิจ รวมทั้งการวางแผนตัดสินใจเกี่ยวกับการลงทุนขยายกิจการ/สาขา บริหารและควบคุมการดำเนินกิจการในด้านต่างๆ ให้มีประสิทธิภาพยิ่งขึ้น
- 2) ใช้ข้อมูลเป็นมาตรฐาน เพื่อเปรียบเทียบ (Benchmark) ผลการดำเนินกิจการของตนกับกิจการอื่นๆ ในอุตสาหกรรม ประเภทเดียวกัน หรือขนาดต่างๆ
- 3) สำหรับ นักวิชาการ นักวิจัย และสถาบันการศึกษา นำไปศึกษาวิเคราะห์ต่อยอดสร้างนวัตกรรม เพื่อสนับสนุน ส่งเสริม และพัฒนาอุตสาหกรรมการผลิตที่อยู่ในความสนใจ และเรื่องต่างๆ ที่เกี่ยวข้อง

บทที่ 2

สรุปข้อมูลที่สำคัญ

2.1 ข้อมูลทั่วไปของสถานประกอบการ อุตสาหกรรมการผลิต

2.1.1 จำนวนสถานประกอบการ

จากผลการสำรวจสำมะโนธุรกิจและอุตสาหกรรม พ.ศ. 2555 พบว่า มีจำนวนสถานประกอบการอุตสาหกรรมการผลิตทั้งสิ้น 1,519 แห่ง

2.1.2 ขนาดของสถานประกอบการ

ในด้านขนาดของสถานประกอบการ ซึ่งวัดด้วยคนทำงาน แสดงให้เห็นว่าในจังหวัดสิงห์บุรี สถานประกอบการขนาดเล็กที่มีคนทำงาน 1-15 คน มีจำนวนมากที่สุด คือ 1,435 แห่ง คิดเป็นร้อยละ 94.5 รองลงมาเป็นสถานประกอบการที่มีคนทำงาน 16-25 คน มีจำนวน 32 แห่ง คิดเป็นร้อยละ 2.1 สถานประกอบการที่มีคนทำงาน 51-200 คน มีจำนวน 19 แห่ง คิดเป็นร้อยละ 1.2 สถานประกอบการที่มีคนทำงาน 31-50 คน และสถานประกอบการที่มีคนทำงานมากกว่า 200 คน มีสัดส่วนที่ใกล้เคียงกัน คือ 13 และ 12 แห่ง คิดเป็นร้อยละ 0.9 และ 0.8 ตามลำดับ ส่วนสถานประกอบการที่มีคนทำงาน 26-30 คน มีเพียง 8 แห่ง หรือคิดเป็นร้อยละ 0.5

2.1.3 รูปแบบการจัดตั้งตามกฎหมาย

รูปแบบการจัดตั้งตามกฎหมายของสถานประกอบการในจังหวัดสิงห์บุรี พบว่า มีรูปแบบการจัดตั้งแบบส่วนบุคคล ห้างหุ้นส่วนสามัญที่ไม่เป็นนิติบุคคลมีมากที่สุดคือ 1,354 แห่ง คิดเป็นร้อยละ 89.2 รองลงมาเป็นการจัดตั้งในรูปแบบส่วนราชการ รัฐวิสาหกิจ สหกรณ์ การจัดตั้งในรูปแบบอื่นๆ มี

จำนวน 99 แห่ง คิดเป็นร้อยละ 6.4 บริษัทจำกัด บริษัทจำกัด (มหาชน) มีจำนวน 42 แห่ง คิดเป็นร้อยละ 2.8 หุ้นส่วนสามัญนิติบุคคล ห้างหุ้นส่วนจำกัด มีจำนวน 24 แห่ง คิดเป็นร้อยละ 1.6

2.1.4 รูปแบบการจัดตั้งทางเศรษฐกิจ

รูปแบบการจัดตั้งทางเศรษฐกิจ ของสถานประกอบการในจังหวัดสิงห์บุรี พบว่าส่วนใหญ่จัดตั้งเป็นรูปแบบสำนักงานแห่งเดียว มีจำนวน 1,501 แห่ง คิดเป็นร้อยละ 98.8 รองลงมาเป็นสำนักงานสาขา มีจำนวน 14 แห่ง คิดเป็นร้อยละ 0.9 เป็นสำนักงานใหญ่ มีจำนวน 4 แห่ง คิดเป็นร้อยละ 0.3

2.1.5 ระยะเวลาในการดำเนินงาน

เมื่อพิจารณาจากสถานประกอบการทั้งหมด 1,519 แห่งในจังหวัดสิงห์บุรี พบว่าสถานประกอบการที่มีระยะเวลาในการดำเนินงาน 10-19 ปี มีจำนวน 497 แห่ง คิดเป็นร้อยละ 32.7 รองลงมาสถานประกอบการที่มีระยะเวลาในการดำเนินงาน 5-9 ปี มีจำนวน 358 แห่ง คิดเป็นร้อยละ 23.6 สถานประกอบการที่มีระยะเวลาในการดำเนินงานน้อยกว่า 5 ปี มีจำนวน 267 แห่ง คิดเป็นร้อยละ 17.6 สถานประกอบการที่มีระยะเวลาในการดำเนินงาน 20-29 ปี มีจำนวน 245 แห่ง คิดเป็นร้อยละ 16.1 สถานประกอบการที่มีระยะเวลาในการดำเนินงานตั้งแต่ 30 ปีขึ้นไป มีจำนวน 152 แห่ง คิดเป็นร้อยละ 10.0

ตาราง ก จำนวนและร้อยละของสถานประกอบการอุตสาหกรรมการผลิต จำแนกตามลักษณะของสถานประกอบการ

ลักษณะของสถานประกอบการ	จำนวน	ร้อยละ
รวม	1,519	100.0
ขนาดของสถานประกอบการ		
1 – 15 คน	1,435	94.5
16 – 25 คน	32	2.1
26 – 30 คน	8	0.5
31 – 50 คน	13	0.9
51 – 200 คน	19	1.2
มากกว่า 200 คน	12	0.8
รูปแบบการจัดตั้งตามกฎหมาย		
ส่วนบุคคล	1,354	89.2
ห้างหุ้นส่วนสามัญนิติบุคคล ห้างหุ้นส่วนจำกัด	24	1.6
บริษัทจำกัด บริษัทจำกัด (มหาชน)	42	2.8
ส่วนราชการ รัฐวิสาหกิจ สหกรณ์ และจัดตั้งในรูปแบบอื่นๆ	99	6.4
รูปแบบการจัดตั้งทางเศรษฐกิจ		
สำนักงานแห่งเดียว	1,501	98.8
สำนักงานใหญ่	4	0.3
สำนักงานสาขา	14	0.9
ระยะเวลาในการดำเนินกิจการ		
น้อยกว่า 5 ปี	267	17.6
5 – 9 ปี	358	23.6
10 – 19 ปี	497	32.7
20 – 29 ปี	245	16.1
ตั้งแต่ 30 ปีขึ้นไป	152	10.0

2.1.6 หมวดย่อยอุตสาหกรรม

เมื่อพิจารณาหมวดย่อยอุตสาหกรรมพบว่า จากจำนวนสถานประกอบการทั้งหมด 1,519 แห่ง ในจังหวัดสิงห์บุรี จำแนกตามหมวดย่อยอุตสาหกรรม การผลิตผลิตภัณฑ์อาหาร มีจำนวน 574 แห่ง คิดเป็นร้อยละ 37.8 รองลงมา การผลิตเสื้อผ้าเครื่องแต่งกาย มีจำนวน 220 แห่ง

คิดเป็นร้อยละ 14.5 การผลิตผลิตภัณฑ์อื่นๆ ที่ทำจากแร่โลหะ มีจำนวน 186 แห่ง คิดเป็นร้อยละ 12.3 การผลิตผลิตภัณฑ์อื่นๆ มีจำนวน 108 แห่ง คิดเป็นร้อยละ 7.1 การผลิตผลิตภัณฑ์โลหะประดิษฐ์ (ยกเว้นเครื่องจักรและอุปกรณ์) มีจำนวน 101 แห่ง คิดเป็นร้อยละ 6.7 การผลิตไม้และผลิตภัณฑ์จากไม้และไม้ก๊อก (ยกเว้นเฟอร์นิเจอร์) มีจำนวน 87 แห่ง คิดเป็นร้อยละ 5.7 การผลิต

เฟอร์นิเจอร์ มีจำนวน 57 แห่ง คิดเป็นร้อยละ 3.8 การผลิตสิ่งทอ มีจำนวน 34 แห่ง คิดเป็นร้อยละ 2.2 การเก็บรวบรวมของเสีย การบำบัด และกำจัดของเสียรวมถึงการนำของเสียกลับมาใช้

ใหม่ มีจำนวน 30 แห่ง คิดเป็นร้อยละ 2.0 สำหรับการประกอบอุตสาหกรรมการผลิตในหมวดย่อยอื่นๆ นอกเหนือจากที่กล่าวข้างต้น แต่ละหมวดย่อยมีสัดส่วนต่ำกว่าร้อยละ 2.0

ตาราง ข จำนวนและร้อยละของสถานประกอบการอุตสาหกรรมการผลิต จำแนกตามหมวดย่อยอุตสาหกรรม

หมวดย่อยอุตสาหกรรม	จำนวน	ร้อยละ
รวม	1,519	100.0
การผลิตผลิตภัณฑ์อาหาร	574	37.8
การผลิตเครื่องดื่มน้ำ	24	1.6
การผลิตผลิตภัณฑ์ยาสูบ	2	0.1
การผลิตสิ่งทอ	34	2.2
การผลิตเสื้อผ้าเครื่องแต่งกาย	220	14.5
การผลิตไม้และผลิตภัณฑ์จากไม้และไม้ก๊อก (ยกเว้นเฟอร์นิเจอร์) การผลิตสิ่งของจากฟางและวัสดุถักสานอื่นๆ	87	5.7
การผลิตกระดาษและผลิตภัณฑ์กระดาษ	2	0.1
การพิมพ์และการผลิตซ้ำสื่อบันทึกข้อมูล	20	1.3
การผลิตเคมีภัณฑ์และผลิตภัณฑ์เคมี	10	0.7
การผลิตเภสัชภัณฑ์ เคมีภัณฑ์ที่ใช้รักษาโรค ผลิตภัณฑ์จากพืชและสัตว์ที่ใช้รักษาโรค	3	0.2
การผลิตผลิตภัณฑ์ยางและพลาสติก	18	1.2
การผลิตผลิตภัณฑ์อื่นๆ ที่ทำจากแร่โลหะ	186	12.3
การผลิตโลหะขั้นมูลฐาน	1	0.1
การผลิตผลิตภัณฑ์โลหะประดิษฐ์ (ยกเว้นเครื่องจักรและอุปกรณ์)	101	6.6
การผลิตผลิตภัณฑ์คอมพิวเตอร์ อิเล็กทรอนิกส์ และอุปกรณ์ที่ใช้ในทางทัศนศาสตร์	3	0.2
การผลิตอุปกรณ์ไฟฟ้า	1	0.1
การผลิตเครื่องจักรและเครื่องมือ ซึ่งมีได้จัดประเภทไว้ในที่อื่น	2	0.1
การผลิตยานยนต์ รถพ่วง และรถกึ่งพ่วง	7	0.5
การผลิตอุปกรณ์ขนส่งอื่นๆ	5	0.3
การผลิตเฟอร์นิเจอร์	57	3.8
การผลิตผลิตภัณฑ์อื่นๆ	108	7.1
การซ่อมและการติดตั้งเครื่องจักรและอุปกรณ์	22	1.4
การจัดการน้ำเสีย	2	0.1
การเก็บรวบรวมของเสีย การบำบัด และการกำจัดของเสีย รวมถึงการนำของเสียกลับมาใช้ใหม่	30	2.0

2.2 ข้อมูลสถิติที่สำคัญ จำแนกตามขนาดของ สถานประกอบการ และหมวดย่อยอุตสาหกรรม

2.2.1 คนทำงานและค่าตอบแทนแรงงาน

1) จำนวนคนทำงาน

จำนวนคนทำงาน เมื่อพิจารณาจากสถานประกอบการ 1,519 แห่ง ในจังหวัดสิงห์บุรี พบว่ามีคนทำงานทั้งสิ้นจำนวน 15,744 คน ซึ่งส่วนใหญ่ทำงานอยู่ในสถานประกอบการที่มีคนทำงานมากกว่า 200 คน มีจำนวน 8,041 คน คิดเป็นร้อยละ 51.1 รองลงมาอยู่ในสถานประกอบการที่มีขนาดคนทำงาน 1-15 คน มีจำนวน 4,406 คน คิดเป็นร้อยละ 28.0 สถานประกอบการที่มีขนาดคนทำงาน 51-200 คน มีจำนวน 1,884 คน คิดเป็นร้อยละ 12.0 สถานประกอบการที่มีขนาดคนทำงาน 16-25 คน มีจำนวน 632 คน คิดเป็นร้อยละ 4.0 สถานประกอบการที่มีขนาดคนทำงาน 31-50 คน มีจำนวน 557 คน คิดเป็นร้อยละ 3.5 และสถานประกอบการที่มีขนาดคนทำงาน 26-30 คน มีจำนวน 223 คน คิดเป็นร้อยละ 1.4 และเมื่อพิจารณาตามหมวดย่อยอุตสาหกรรม พบว่า ส่วนใหญ่อยู่ในอุตสาหกรรมการผลิตผลิตภัณฑ์อาหารมีจำนวน 3,380 คน คิดเป็นร้อยละ 21.5 รองลงมาอยู่ในอุตสาหกรรมการผลิตผลิตภัณฑ์คอมพิวเตอร์ อิเล็กทรอนิกส์ และอุปกรณ์ที่ใช้ในทางวิทยาศาสตร์ มีจำนวน 2,116 คน คิดเป็นร้อยละ 13.4 อยู่ในอุตสาหกรรมการผลิตผลิตภัณฑ์ยางและพลาสติก มีจำนวน 1,927 คน คิดเป็นร้อยละ 12.2 อุตสาหกรรมการผลิตผลิตภัณฑ์อื่นๆ ที่ทำจากแร่โลหะ มีจำนวน 1,542 คน คิดเป็นร้อยละ 9.8 การผลิตเครื่องจักรและเครื่องมือซึ่งมิได้จัดประเภทไว้ในที่อื่น มีจำนวน 1,425 คน คิดเป็นร้อยละ 9.1 การผลิตสิ่งทอ มีจำนวน 1,364 คน คิดเป็นร้อยละ 8.7 การผลิตเสื้อผ้าและเครื่องแต่งกาย มีจำนวน 1,063 คน คิดเป็นร้อยละ 6.8 การผลิตไม้และผลิตภัณฑ์จากไม้และไม้ก๊อก(ยกเว้นเฟอร์นิเจอร์)การผลิตสิ่งของจากฟางและวัสดุถักสานอื่นๆ มีจำนวน 839 คน คิดเป็นร้อยละ 5.3 สำหรับการประกอบอุตสาหกรรมการผลิตในหมวดย่อยอื่นๆ นอกเหนือจากที่กล่าวข้างต้น แต่ละหมวดย่อยมีสัดส่วนต่ำกว่าร้อยละ 5.0

2) จำนวนลูกจ้าง

จำนวนลูกจ้าง เมื่อพิจารณาจากสถานประกอบการ 1,519 แห่ง ในจังหวัดสิงห์บุรี พบว่ามีลูกจ้างจำนวน 13,428 คน เป็นลูกจ้างในสถานประกอบการที่มีขนาดคนทำงานมากกว่า 200 คน จำนวน 8,041 คน คิดเป็นร้อยละ 59.9 รองลงมาในสถานประกอบการที่มีขนาดคนทำงาน 1-15 คน มีจำนวน 2,159 คน คิดเป็นร้อยละ 16.1 ในสถานประกอบการที่มีขนาดคนทำงาน 51-200 คน มีจำนวน 1,879 คน คิดเป็นร้อยละ 14.0 ในสถานประกอบการที่มีขนาดคนทำงาน 16-25 คน มีจำนวน 588 คน คิดเป็นร้อยละ 4.4 ในสถานประกอบการที่มีขนาดคนทำงาน 31-50 คน มีจำนวน 544 คน คิดเป็นร้อยละ 4.0 และในสถานประกอบการที่มีขนาดคนทำงาน 26-30 คน มีจำนวน 217 คน คิดเป็นร้อยละ 1.6 และเมื่อพิจารณาตามหมวดย่อยอุตสาหกรรม พบว่า การผลิตผลิตภัณฑ์อาหารมีจำนวนคนทำงานมากที่สุด จำนวน 2,375 คน คิดเป็นร้อยละ 17.7 รองลงมาการผลิตผลิตภัณฑ์คอมพิวเตอร์ อิเล็กทรอนิกส์ และอุปกรณ์ที่ใช้ในทางวิทยาศาสตร์ มีจำนวน 2,116 คน คิดเป็นร้อยละ 15.8 การผลิตผลิตภัณฑ์ยางและพลาสติก มีจำนวน 1,914 คน คิดเป็นร้อยละ 14.3 การผลิตเครื่องจักรและเครื่องมือซึ่งมิได้จัดประเภทไว้ในที่อื่น มีจำนวน 1,425 คน คิดเป็นร้อยละ 10.6 การผลิตสิ่งทอ มีจำนวน 1,309 คน คิดเป็นร้อยละ 9.7 การผลิตผลิตภัณฑ์อื่นๆ ที่ทำจากแร่โลหะ มีจำนวน 1,233 คน คิดเป็นร้อยละ 9.2 การผลิตเสื้อผ้าและเครื่องแต่งกาย มีจำนวน 817 คน คิดเป็นร้อยละ 6.1 การผลิตไม้และผลิตภัณฑ์จากไม้และไม้ก๊อก(ยกเว้นเฟอร์นิเจอร์)การผลิตสิ่งของจากฟางและวัสดุถักสานอื่นๆ มีจำนวน 734 คน คิดเป็นร้อยละ 5.5 สำหรับการประกอบอุตสาหกรรมการผลิตในหมวดย่อยอื่นๆ นอกเหนือจากที่กล่าวข้างต้น แต่ละหมวดย่อยมีสัดส่วนต่ำกว่าร้อยละ 3.0

3) ค่าตอบแทนแรงงาน

เมื่อพิจารณาถึงค่าตอบแทนแรงงานที่ลูกจ้างได้รับ พบว่า จากจำนวนลูกจ้างทั้งสิ้น 13,428 คน ในจังหวัดสิงห์บุรี ได้รับค่าตอบแทนแรงงานทั้งสิ้น ประมาณ 1,574.7 ล้านบาท โดยสถานประกอบการที่มีขนาดคนทำงานมากกว่า 200 คน ลูกจ้างได้รับค่าตอบแทนแรงงานสูงสุดประมาณ 1,156.7 ล้านบาท หรือคิดเป็นร้อยละ 73.5 รองลงมาเป็นสถานประกอบการที่มีขนาดคนทำงาน 51-200 คน ลูกจ้างได้รับค่าตอบแทนแรงงาน ประมาณ 198.6 ล้านบาท หรือคิดเป็นร้อยละ 12.6 สถานประกอบการที่มีขนาดคนทำงาน 1-15 คน ลูกจ้างได้รับค่าตอบแทนแรงงาน ประมาณ 115.5 ล้านบาท หรือคิดเป็นร้อยละ 7.3 สถานประกอบการที่มีขนาดคนทำงาน 31-50 คน ลูกจ้างได้รับค่าตอบแทนแรงงาน ประมาณ 47.1 ล้านบาท หรือคิดเป็นร้อยละ 3.0 สถานประกอบการที่มีขนาดคนทำงาน 16-25 คน ลูกจ้างได้รับค่าตอบแทนแรงงาน ประมาณ 37.7 ล้านบาท หรือคิดเป็นร้อยละ 2.4 และสถานประกอบการที่มีขนาดคนทำงาน 26-50 คน ลูกจ้างได้รับค่าตอบแทนแรงงานต่ำสุด ประมาณ 19.2 ล้านบาท หรือคิดเป็นร้อยละ 1.2 และเมื่อพิจารณาตามหมวดย่อยอุตสาหกรรม พบว่า การผลิตผลิตภัณฑ์อาหาร ลูกจ้างได้รับค่าตอบแทนแรงงานสูงสุดประมาณ 240.9 ล้านบาท หรือคิดเป็นร้อยละ 15.3 รองลงมาการผลิตผลิตภัณฑ์ยางและพลาสติก ประมาณ 236.9 ล้านบาท หรือคิดเป็นร้อยละ 15.0 การผลิตสิ่งทอ ประมาณ 158.3 ล้านบาท หรือคิดเป็นร้อยละ 10.1 การผลิตผลิตภัณฑ์อื่นๆ ที่ทำจากแร่โลหะ ประมาณ 119.5 ล้านบาท หรือคิดเป็นร้อยละ 7.6 การผลิตเสื้อผ้าเครื่องแต่งกาย ประมาณ 67.0 ล้านบาท หรือคิดเป็นร้อยละ 4.3 การผลิตไม้และผลิตภัณฑ์จากไม้ และไม้ก๊อก (ยกเว้นเฟอร์นิเจอร์) การผลิตสิ่งของจากฟางและวัสดุถักสานอื่นๆ ประมาณ 63.0 ล้านบาท หรือคิดเป็นร้อยละ 4.0 การผลิตเครื่องตีพิมพ์ ประมาณ 25.7 ล้านบาท หรือคิดเป็นร้อยละ 1.0 สำหรับการประกอบอุตสาหกรรมการผลิตในหมวดย่อยอื่นๆ นอกเหนือจากที่กล่าวข้างต้น ในแต่ละหมวดย่อยลูกจ้างได้รับค่าตอบแทน

แรงงานต่ำกว่า 20.0 ล้านบาทหากพิจารณาถึงค่าตอบแทนแรงงานที่ลูกจ้างได้รับเฉลี่ยต่อคนของจังหวัดสิงห์บุรี พบว่า ลูกจ้างได้รับค่าตอบแทนแรงงานเฉลี่ยต่อคนประมาณ 117,270.7 บาท โดยสถานประกอบการที่มีขนาดคนทำงาน มากกว่า 200 คน ลูกจ้างได้รับค่าตอบแทนแรงงานเฉลี่ยต่อคนสูงสุด คือ ประมาณ 143,850.1 บาท รองลงมาสถานประกอบการที่มีคนทำงาน 51-200 คน ลูกจ้างได้รับค่าตอบแทนแรงงานเฉลี่ยต่อคน ประมาณ 105,678.8 บาท สถานประกอบการที่มีคนทำงาน 26-30 คน ลูกจ้างได้รับค่าตอบแทนแรงงานเฉลี่ยต่อคน ประมาณ 88,448.8 บาท สถานประกอบการที่มีคนทำงาน 31-50 คน ลูกจ้างได้รับค่าตอบแทนแรงงานเฉลี่ยต่อคน ประมาณ 86,484.2 บาท สถานประกอบการที่มีคนทำงาน 16-25 คน ลูกจ้างได้รับค่าตอบแทนแรงงานเฉลี่ยต่อคนประมาณ 64,148.0 บาท และสถานประกอบการที่มีคนทำงาน 1-15 คน ลูกจ้างได้รับค่าตอบแทนแรงงานเฉลี่ยต่อคนน้อยที่สุดคือประมาณ 53,488.6 บาท เมื่อพิจารณาตามหมวดย่อยอุตสาหกรรม พบว่า การผลิตผลิตภัณฑ์ยางและพลาสติก ลูกจ้างได้รับค่าตอบแทนแรงงานเฉลี่ยต่อคนสูงสุด คือ ประมาณ 123,775.4 บาท รองลงมาการผลิตเครื่องตีพิมพ์ ลูกจ้างได้รับค่าตอบแทนแรงงานเฉลี่ยต่อคนประมาณ 123,431.7 บาท การผลิตสิ่งทอ ลูกจ้างได้รับค่าตอบแทนแรงงานเฉลี่ยต่อคน ประมาณ 120,912.9 บาท การผลิตผลิตภัณฑ์อาหาร ลูกจ้างได้รับค่าตอบแทนแรงงานเฉลี่ยต่อคน ประมาณ 101,435.0 บาท การผลิตผลิตภัณฑ์โลหะประดิษฐ์ (ยกเว้นเครื่องจักรและอุปกรณ์) ลูกจ้างได้รับค่าตอบแทนแรงงานเฉลี่ยต่อคน ประมาณ 101,054.4 บาท สำหรับการประกอบอุตสาหกรรมการผลิตในหมวดย่อยอื่นๆ นอกเหนือจากที่กล่าวข้างต้น แต่ละหมวดย่อย ลูกจ้างได้รับค่าตอบแทนแรงงานต่ำกว่า 100,000.0 บาท

ตาราง ค จำนวนและร้อยละของคณาจารย์ ลูกจ้าง และค่าตอบแทนแรงงาน จำแนกตามขนาดของสถานประกอบการ และหมวดย่อยอุตสาหกรรม

ขนาดของสถานประกอบการ/ หมวดย่อยอุตสาหกรรม	จำนวน สถานประ- กอบการ	คณาจารย์		ลูกจ้าง		ค่าตอบแทนแรงงาน	
		จำนวน	ร้อยละ	จำนวน	ร้อยละ	มูลค่า (พันบาท)	เฉลี่ยต่อคน ต่อปี (บาท)
รวม	1,519	15,744	100.0	13,428	100.0	1,574,710.3	117,270.7
ขนาดของสถานประกอบการ							
1 - 15 คน	1,435	4,406	28.0	2,159	16.1	115,481.8	53,488.6
16 - 25 คน	32	632	4.0	588	4.4	37,719.0	64,148.0
26 - 30 คน	8	223	1.4	217	1.6	19,193.4	88,448.8
31 - 50 คน	13	557	3.5	544	4.0	47,047.4	86,484.2
51 - 200 คน	19	1,884	12.0	1,879	14.0	198,570.4	105,678.8
มากกว่า 200 คน	12	8,041	51.1	8,041	59.9	1,156,698.3	143,850.1
หมวดย่อยอุตสาหกรรม							
การผลิตผลิตภัณฑ์อาหาร	574	3,380	21.5	2,375	17.7	240,908.2	101,435.0
การผลิตเครื่องดื่ม	24	249	1.6	208	1.5	25,673.8	123,431.7
การผลิตผลิตภัณฑ์ยาสูบ	2	21	0.1	16	0.1	D	D
การผลิตสิ่งทอ	34	1,364	8.7	1,309	9.7	158,275.0	120,912.9
การผลิตเสื้อผ้าเครื่องแต่งกาย	220	1,063	6.8	817	6.1	67,041.5	82,058.1
การผลิตไม้และผลิตภัณฑ์จากไม้และไม้ก๊อก (ยกเว้นเฟอร์นิเจอร์)การผลิตสิ่งของจาก ฟางและวัสดุจากสานอื่นๆ	87	839	5.3	734	5.5	62,978.0	85,801.0
การผลิตกระดาษและผลิตภัณฑ์กระดาษ	2	360	2.3	360	2.7	D	D
การพิมพ์และการผลิตซ้ำสื่อบันทึกข้อมูล	20	53	0.3	23	0.2	2,073.0	90,130.4
การผลิตเคมีภัณฑ์และผลิตภัณฑ์เคมี	10	134	0.9	120	0.9	2,472.2	20,601.7
การผลิตเภสัชภัณฑ์ เคมีภัณฑ์ที่ใช้รักษาโรค ผลิตภัณฑ์จากพืชและสัตว์ที่ใช้รักษาโรค	3	8	-	4	-	D	D
การผลิตผลิตภัณฑ์ยางและพลาสติก	18	1,927	12.2	1,914	14.3	236,906.1	123,775.4
การผลิตผลิตภัณฑ์อื่นๆ ที่ทำจากแร่โลหะ	186	1,542	9.8	1,233	9.2	119,501.6	96,919.4
การผลิตโลหะขั้นมูลฐาน	1	8	-	5	-	D	D
การผลิตผลิตภัณฑ์โลหะประดิษฐ์ (ยกเว้นเครื่องจักรและอุปกรณ์)	101	301	1.9	160	1.2	16,168.7	101,054.4
การผลิตผลิตภัณฑ์คอมพิวเตอร์ อิเล็กทรอนิกส์ และอุปกรณ์ที่ใช้ ในทางวิทยาศาสตร์	3	2,116	13.4	2,116	15.8	D	D
การผลิตอุปกรณ์ไฟฟ้า	1	88	0.6	88	0.6	D	D
การผลิตเครื่องจักรและเครื่องมือ ซึ่งมิได้จัดประเภทไว้ในที่อื่น	2	1,425	9.1	1,425	10.6	D	D
การผลิตยานยนต์ รถพ่วง และรถกึ่งพ่วง	7	9	0.1	2	-	-	-
การผลิตอุปกรณ์ขนส่งอื่นๆ	5	10	0.1	2	-	41.6	20,800.0
การผลิตเฟอร์นิเจอร์	57	187	1.2	102	0.8	6,301.9	61,783.3
การผลิตผลิตภัณฑ์อื่นๆ	108	501	3.2	325	2.4	13,173.4	40,533.5
การซ่อมและการติดตั้งเครื่องจักรและ อุปกรณ์	22	34	0.2	8	0.1	360.0	45,000.0
การจัดการน้ำเสีย	2	8	-	4	-	D	D
การเก็บรวบรวมของเสีย การบำบัดและการ กำจัดของเสียรวมถึงการนำของเสีย กลับมาใช้ใหม่	30	116	0.7	79	0.6	3,009.0	38,088.6

หมายเหตุ : - ไม่มีข้อมูล หรือข้อมูลมีค่าเป็น 0 หรือมีข้อมูลจำนวนน้อย

D หมายถึง ตัวเลขที่ไม่เปิดเผย

ตาราง ง มูลค่าผลผลิต และมูลค่าเพิ่มของสถานประกอบการอุตสาหกรรมการผลิต จำแนกตามขนาดของสถานประกอบการ และหมวดย่อยอุตสาหกรรม

ขนาดของสถานประกอบการ/ หมวดย่อยอุตสาหกรรม	มูลค่าผลผลิต		มูลค่าเพิ่ม		มูลค่าเพิ่มต่อ มูลค่าผลผลิต (ร้อยละ)
	มูลค่า (พันบาท)	ร้อยละ	มูลค่า (พันบาท)	ร้อยละ	
รวม	18,761,555.0	100.0	3,953,329.1	100.0	21.1
ขนาดของสถานประกอบการ					
1 – 15 คน	1,342,210.3	7.2	387,288.5	9.8	28.9
16 – 25 คน	977,549.8	5.2	366,152.4	9.3	37.5
26 – 30 คน	567,665.8	3.0	138,167.5	3.5	24.3
31 – 50 คน	1,863,685.2	9.9	475,872.1	12.0	25.5
51 – 200 คน	4,522,083.4	24.1	927,693.8	23.5	20.5
มากกว่า 200 คน	9,488,360.5	50.6	1,661,454.8	42.0	17.5
หมวดย่อยอุตสาหกรรม					
การผลิตผลิตภัณฑ์อาหาร	6,120,987.5	32.6	1,519,981.7	38.4	24.8
การผลิตเครื่องดื่ม	937,230.3	5.0	161,743.3	4.1	17.3
การผลิตผลิตภัณฑ์ยาสูบ	D	D	D	D	D
การผลิตสิ่งทอ	1,018,134.7	5.4	195,023.6	4.9	19.2
การผลิตเสื้อผ้าเครื่องแต่งกาย	562,752.3	3.0	237,347.0	6.0	42.2
การผลิตไม้และผลิตภัณฑ์จากไม้และไม้ก๊อก (ยกเว้นเฟอร์นิเจอร์)					
การผลิตสิ่งของจากฟางและวัสดุอีกสานอื่นๆ	1,056,272.8	5.6	286,220.3	7.2	27.1
การผลิตกระดาษและผลิตภัณฑ์กระดาษ	D	D	D	D	D
การผลิตพิมพ์และการผลิตซ้ำสื่อบันทึกข้อมูล	16,002.7	0.1	5,063.1	0.1	31.6
การผลิตเคมีภัณฑ์และผลิตภัณฑ์เคมี	126,556.0	0.7	30,251.2	0.8	23.9
การผลิตเภสัชภัณฑ์ เคมีภัณฑ์ที่ใช้รักษาโรค และผลิตภัณฑ์จากพืชและสัตว์ที่ใช้รักษาโรค	D	D	D	D	D
การผลิตผลิตภัณฑ์ยางและพลาสติก	1,509,760.1	8.0	351,736.4	8.9	23.3
การผลิตผลิตภัณฑ์อื่นๆ ที่ทำจากแร่โลหะ	1,685,458.7	9.0	538,267.4	13.6	31.9
การผลิตโลหะขั้นมูลฐาน	D	D	D	D	D
การผลิตผลิตภัณฑ์โลหะประดิษฐ์ (ยกเว้นเครื่องจักรและอุปกรณ์)	172,080.4	0.9	45,199.6	1.1	26.3
การผลิตผลิตภัณฑ์คอมพิวเตอร์ อิเล็กทรอนิกส์ และอุปกรณ์ที่ใช้ในทางทัศนศาสตร์	D	D	D	D	D
การผลิตอุปกรณ์ไฟฟ้า	D	D	D	D	D
การผลิตเครื่องจักรและเครื่องมือ ซึ่งมิได้จัดประเภทไว้ในที่อื่น	D	D	D	D	D
การผลิตยานยนต์ รถพ่วง และรถกึ่งพ่วง	965.8	-	181.3	-	18.8
การผลิตอุปกรณ์ขนส่งอื่นๆ	1,024.7	-	390.3	-	38.1
การผลิตเฟอร์นิเจอร์	66,922.6	0.4	12,583.6	0.3	18.8
การผลิตผลิตภัณฑ์อื่นๆ	68,556.9	0.4	20,705.3	0.5	30.2
การซ่อมและการติดตั้งเครื่องจักรและอุปกรณ์	7,882.7	-	3,265.5	0.1	41.4
การจัดการน้ำเสีย	D	D	D	D	D
การเก็บรวบรวมของเสีย การบำบัด และการกำจัดของเสีย รวมถึงการนำของเสียกลับมาใช้ใหม่	20,629.9	0.1	6,587.9	0.2	31.9

หมายเหตุ : - ไม่มีข้อมูล หรือข้อมูลมีค่าเป็น 0 หรือมีข้อมูลจำนวนน้อย

D หมายถึง ตัวเลขที่ไม่เปิดเผย

2.2.2 มูลค่าผลผลิต

มูลค่าผลผลิตของสถานประกอบการในจังหวัดสิงห์บุรี มีมูลค่ารวมทั้งสิ้น ประมาณ 18,761.6 ล้านบาท หากจำแนกตามขนาดของสถานประกอบการ พบว่า สถานประกอบการที่มีขนาดมากกว่า 200 คน มีมูลค่าผลผลิตมากที่สุด ประมาณ 9,488.4 ล้านบาท หรือคิดเป็นร้อยละ 50.6 รองลงมาสถานประกอบการขนาด 51-200 คน มีมูลค่าผลผลิต ประมาณ 4,522.1 ล้านบาท หรือคิดเป็นร้อยละ 24.1 สถานประกอบการที่มีคนทำงาน 31-50 คน มีมูลค่าผลผลิต ประมาณ 1,863.7 ล้านบาท หรือคิดเป็นร้อยละ 9.9 สถานประกอบการขนาด 1-15 คน มีมูลค่าผลผลิต ประมาณ 1,342.2 ล้านบาท หรือคิดเป็นร้อยละ 7.2 สถานประกอบการขนาด 16-25 คน มีมูลค่าผลผลิต ประมาณ 977.6 ล้านบาท หรือคิดเป็นร้อยละ 5.2 และสถานประกอบการขนาด 26-30 คน มีมูลค่าผลผลิต ประมาณ 567.7 ล้านบาท หรือคิดเป็นร้อยละ 3.0 เมื่อพิจารณาตามหมวดย่อยอุตสาหกรรม พบว่า สถานประกอบการที่ทำการผลิตผลิตภัณฑ์อาหาร มีมูลค่าผลผลิตมากที่สุด ประมาณ 6,121.0 ล้านบาท หรือคิดเป็นร้อยละ 32.6 รองลงมาเป็นสถานประกอบการการผลิตผลิตภัณฑ์อื่นๆ ที่ทำจากแร่โลหะ ประมาณ 1,685.5 ล้านบาท หรือคิดเป็นร้อยละ 9.0 การผลิตผลิตภัณฑ์ยางและพลาสติก ประมาณ 1,509.8 ล้านบาท หรือคิดเป็นร้อยละ 8.0 และที่เหลือกระจายอยู่ในหมวดย่อยอุตสาหกรรมอื่นๆ

2.2.3 มูลค่าเพิ่ม

มูลค่าเพิ่มของสถานประกอบการในจังหวัดสิงห์บุรี มีมูลค่ารวมทั้งสิ้นประมาณ 3,953.3 ล้านบาท หากจำแนกตามขนาดของสถานประกอบการ พบว่า สถานประกอบการที่มีคนทำงานขนาดมากกว่า 200 คน มีมากที่สุดคิดเป็นร้อยละ 42.0 รองลงมาเป็นสถานประกอบการขนาด 51-200 คน คิดเป็นร้อยละ 23.5 สถานประกอบการขนาด 31-50 คน คิดเป็นร้อยละ 12.0 สถานประกอบการขนาด 1-15 คน คิดเป็น

ร้อยละ 9.8 สถานประกอบการที่มีขนาด 16-25 คน คิดเป็นร้อยละ 9.3 และสถานประกอบการที่มีคนทำงานขนาด 26-30 คน คิดเป็นร้อยละ 3.5 เมื่อพิจารณาตามหมวดย่อยอุตสาหกรรม พบว่า สถานประกอบการที่ทำการผลิตผลิตภัณฑ์อาหาร มีมูลค่าเพิ่มสูงที่สุด คิดเป็นร้อยละ 38.4 รองลงมาเป็นสถานประกอบการการผลิตผลิตภัณฑ์อื่นๆ ที่ทำจากแร่โลหะ คิดเป็นร้อยละ 13.6 การผลิตผลิตภัณฑ์ยางและพลาสติก คิดเป็นร้อยละ 8.9 และที่เหลือกระจายอยู่ในหมวดย่อยอุตสาหกรรมอื่นๆ

2.2.4 มูลค่าผลผลิตเฉลี่ย

มูลค่าผลผลิตเฉลี่ยต่อสถานประกอบการในจังหวัดสิงห์บุรี มีมูลค่าทั้งสิ้นประมาณ 12.4 ล้านบาท หากจำแนกตามขนาดของสถานประกอบการ พบว่า สถานประกอบการที่มีขนาดมากกว่า 200 คน มีมูลค่าผลผลิตเฉลี่ยมากที่สุด คือ 790.7 ล้านบาท รองลงมาเป็นสถานประกอบการขนาด 51-200 คน มีมูลค่าผลผลิตเฉลี่ย 238.0 ล้านบาท สถานประกอบการขนาด 31-50 คน มีมูลค่าผลผลิตเฉลี่ย 143.4 ล้านบาท สถานประกอบการขนาด 26-30 คน มีมูลค่าผลผลิตเฉลี่ย 30.6 ล้านบาท และสถานประกอบการที่มีขนาด 1-15 คน มีมูลค่าผลผลิตเฉลี่ย 9.4 ล้านบาท เมื่อพิจารณาตามหมวดย่อยอุตสาหกรรม พบว่า สถานประกอบการการผลิตผลิตภัณฑ์ยางและพลาสติก มีมูลค่าผลผลิตเฉลี่ยมากที่สุด คือ 83.9 ล้านบาท รองลงมาเป็นสถานประกอบการที่ผลิตเครื่องดื่ม มีมูลค่าผลผลิตเฉลี่ย 39.1 ล้านบาท สถานประกอบการการผลิตสิ่งทอ มีมูลค่าผลผลิตเฉลี่ย 30.0 ล้านบาท สถานประกอบการการผลิตเคมีภัณฑ์และผลิตภัณฑ์เคมี มีมูลค่าผลผลิตเฉลี่ย 12.7 ล้านบาท ที่เหลือกระจายอยู่ในหมวดย่อยอุตสาหกรรมอื่นๆ

มูลค่าผลผลิตเฉลี่ยต่อคนทำงานในจังหวัดสิงห์บุรี มีประมาณ 1.2 ล้านบาท หากจำแนกตามขนาดของสถานประกอบการ พบว่า สถาน

ประกอบการที่มีขนาด 31-50 คน มีมูลค่าผลผลิตเฉลี่ยมากที่สุด คือ 3.4 ล้านบาท รองลงมาเป็นสถานประกอบการขนาด 26-30 คน มีมูลค่าผลผลิตเฉลี่ย 2.6 ล้านบาท สถานประกอบการขนาด 51-200 คน มีมูลค่าผลผลิตเฉลี่ย 2.4 ล้านบาท สถานประกอบการขนาด 16-25 คน มีมูลค่าผลผลิตเฉลี่ย 1.6 ล้านบาท สถานประกอบการขนาดมากกว่า 200 คน มีมูลค่าผลผลิตเฉลี่ย 1.2 ล้านบาท และสถานประกอบการขนาด 1-15 คน มีมูลค่าผลผลิตเฉลี่ยต่ำที่สุด 0.3 ล้านบาท เมื่อพิจารณาตามหมวดย่อยอุตสาหกรรม พบว่า สถานประกอบการที่ทำการผลิตเครื่องดื่ม มีมูลค่าผลผลิตเฉลี่ยต่อคนทำงานมากที่สุด คือ 3.8 ล้านบาท รองลงมาเป็นสถานประกอบการที่ผลิตผลิตภัณฑ์อาหาร มีมูลค่าผลผลิตเฉลี่ย 1.8 ล้านบาท สถานประกอบการการผลิตไม้และผลิตภัณฑ์จากไม้และไม้ก๊อก (ยกเว้นเฟอร์นิเจอร์) การผลิตสิ่งของจากฟางและวัสดุถักสานอื่นๆ มีมูลค่าผลผลิตเฉลี่ย 1.3 ล้านบาท สถานประกอบการการผลิตผลิตภัณฑ์อื่นๆ ที่ทำจากแร่โลหะ มีมูลค่าผลผลิตเฉลี่ย 1.1 ล้านบาท และที่เหลือกระจายอยู่ในหมวดย่อยอุตสาหกรรมอื่นๆ

2.2.5 มูลค่าเพิ่มเฉลี่ย

มูลค่าเพิ่มเฉลี่ยต่อสถานประกอบการในจังหวัดสิงห์บุรี มีประมาณ 2.6 ล้านบาท หากจำแนกตามขนาดของสถานประกอบการ พบว่าสถานประกอบการที่มีขนาด มากกว่า 200 คน มีมูลค่าเพิ่มเฉลี่ยมากที่สุด คือ 138.5 ล้านบาท รองลงมาเป็นสถานประกอบการขนาด 51-200 คน มีมูลค่าเพิ่มเฉลี่ย 48.8 ล้านบาท สถานประกอบการขนาด 31-50 คน มีมูลค่าเพิ่มเฉลี่ย 26.6 ล้านบาท สถานประกอบการขนาด 26-30 คน มีมูลค่าเพิ่มเฉลี่ย 17.3 ล้านบาท สถานประกอบการขนาด 16-25 คน มีมูลค่าเพิ่มเฉลี่ย 11.4 ล้านบาท และสถานประกอบการขนาด 1-15 คน มีมูลค่าผลผลิตเฉลี่ยน้อยที่สุด 2.7 ล้านบาท เมื่อพิจารณาตามหมวดย่อยอุตสาหกรรม

พบว่า การผลิตผลิตภัณฑ์ยางและพลาสติก มีมูลค่าเพิ่มเฉลี่ยต่อสถานประกอบการมากที่สุด คือ ประมาณ 19.5 ล้านบาท รองลงมาการผลิตเครื่องดื่ม มีมูลค่าเพิ่มเฉลี่ยประมาณ 6.7 ล้านบาท การผลิตผลิตภัณฑ์สิ่งทอ มีมูลค่าเพิ่มเฉลี่ย 5.7 ล้านบาท การผลิตไม้และผลิตภัณฑ์จากไม้และไม้ก๊อก (ยกเว้นเฟอร์นิเจอร์) การผลิตสิ่งของจากฟางและวัสดุถักสานอื่นๆ มีมูลค่าเพิ่มเฉลี่ยประมาณ 3.3 ล้านบาท การผลิตเคมีภัณฑ์และผลิตภัณฑ์เคมี มีมูลค่าเพิ่มเฉลี่ยประมาณ 3.0 ล้านบาท การผลิตผลิตภัณฑ์อื่นๆ ที่ทำจากแร่โลหะ มีมูลค่าเพิ่มเฉลี่ยประมาณ 2.9 ล้านบาท ที่เหลือกระจายอยู่ในหมวดย่อยอุตสาหกรรมอื่นๆ

มูลค่าเพิ่มเฉลี่ยต่อคนทำงานในจังหวัดสิงห์บุรี มีประมาณ 2.5 ล้านบาท หากจำแนกตามขนาดของสถานประกอบการ พบว่า สถานประกอบการที่มีขนาด 31-50 คน มีมูลค่าเพิ่มเฉลี่ยมากที่สุดประมาณ 8.5 ล้านบาท รองลงมาเป็นสถานประกอบการขนาด 26-30 คน มีมูลค่าเพิ่มเฉลี่ย 6.2 ล้านบาท สถานประกอบการขนาด 16-25 คน มีมูลค่าเพิ่มเฉลี่ย 5.8 ล้านบาท สถานประกอบการขนาด 51-200 คน มีมูลค่าเพิ่มเฉลี่ย 4.9 ล้านบาท สถานประกอบการขนาดมากกว่า 200 คน มีมูลค่าเพิ่มเฉลี่ย 2.1 ล้านบาท และสถานประกอบการขนาด 1-15 คน มีมูลค่าเพิ่มเฉลี่ยน้อยที่สุดเพียง 0.9 ล้านบาท เมื่อพิจารณาตามหมวดย่อยอุตสาหกรรม พบว่า สถานประกอบการการผลิตเครื่องดื่ม มีมูลค่าเพิ่มเฉลี่ยต่อคนทำงานมากที่สุด ประมาณ 4.7 ล้านบาท รองลงมาการผลิตผลิตภัณฑ์อาหาร มีมูลค่าเพิ่มเฉลี่ย 4.5 ล้านบาท การผลิตผลิตภัณฑ์อื่นๆ ที่ทำจากแร่โลหะ มีมูลค่าเพิ่มเฉลี่ย 3.5 ล้านบาท การผลิตไม้และผลิตภัณฑ์จากไม้และไม้ก๊อก (ยกเว้นเฟอร์นิเจอร์) การผลิตสิ่งของจากฟางและวัสดุถักสานอื่นๆ มีมูลค่าเพิ่มเฉลี่ย 3.4 ล้านบาท การผลิตเคมีภัณฑ์และผลิตภัณฑ์เคมี มีมูลค่าเพิ่มเฉลี่ย 2.3 ล้านบาท การผลิตเสื้อผ้าเครื่องแต่งกาย มีมูลค่าเพิ่มเฉลี่ย 2.2 ล้านบาท ที่เหลือกระจายอยู่ในหมวดย่อยอุตสาหกรรมอื่นๆ

ตาราง จ มูลค่าผลผลิต และมูลค่าเพิ่มเฉลี่ยต่อสถานประกอบการ และต่อคนทำงาน จำแนกตามขนาดของสถานประกอบการ และหมวดย่อยอุตสาหกรรม

(หน่วย : บาท)

ขนาดของสถานประกอบการ/ หมวดย่อยอุตสาหกรรม	มูลค่าผลผลิตเฉลี่ย		มูลค่าเพิ่มเฉลี่ย	
	ต่อสถาน- ประกอบการ	ต่อคนทำงาน	ต่อสถาน- ประกอบการ	ต่อคนทำงาน
รวม	12,351,254.1	1,191,663.8	2,604,759.1	251,310.3
ขนาดของสถานประกอบการ				
1 – 15 คน	935,338.2	304,632.4	269,887.4	87,900.2
16 – 25 คน	30,548,431.3	1,546,756.0	11,442,262.8	579,355.1
26 – 30 คน	70,958,218.8	2,545,586.3	17,270,970.0	619,585.3
31 – 50 คน	143,360,400.8	3,345,933.9	26,605,545.4	854,348.5
51 – 200 คน	238,004,390.5	2,400,256.6	48,825,990.0	492,406.5
มากกว่า 200 คน	790,696,710.8	1,179,997.6	138,454,570.0	206,622.9
หมวดย่อยอุตสาหกรรม				
การผลิตผลิตภัณฑ์อาหาร	10,663,741.3	1,810,943.1	2,648,051.8	449,698.7
การผลิตเครื่องดื่ม	39,051,262.9	3,763,977.1	6,739,302.9	469,571.4
การผลิตผลิตภัณฑ์ยาสูบ	D	D	D	D
การผลิตสิ่งทอ	29,945,137.9	746,433.1	5,735,987.9	142,979.2
การผลิตเสื้อผ้าเครื่องแต่งกาย	2,557,965.2	529,400.1	1,078,849.8	223,280.3
การผลิตไม้และผลิตภัณฑ์จากไม้และไม้ก๊อก (ยกเว้นเฟอร์นิเจอร์)				
การผลิตสิ่งของจากฟางและวัสดุจากสานอื่นๆ	12,141,066.1	1,258,966.3	3,289,888.3	341,144.6
การผลิตกระดาษและผลิตภัณฑ์กระดาษ	D	D	D	D
การพิมพ์และการผลิตซ้ำสื่อบันทึกข้อมูล	800,132.5	301,936.8	253,156.0	95,530.6
การผลิตเคมีภัณฑ์และผลิตภัณฑ์เคมี	12,655,600.0	944,447.8	3,025,124.0	225,755.5
การผลิตเภสัชภัณฑ์ เคมีภัณฑ์ที่ใช้รักษาโรค และผลิตภัณฑ์จากพืชและสัตว์ที่ใช้รักษาโรค	D	D	D	D
การผลิตผลิตภัณฑ์ยางและพลาสติก	83,875,563.3	783,477.0	19,540,913.3	182,530.6
การผลิตผลิตภัณฑ์อื่นๆ ที่ทำจากแร่โลหะ	9,061,606.0	1,093,034.2	2,893,910.5	349,070.9
การผลิตโลหะขั้นมูลฐาน	D	D	D	D
การผลิตผลิตภัณฑ์โลหะประดิษฐ์ (ยกเว้นเครื่องจักรและอุปกรณ์)	1,703,766.0	571,695.6	447,520.9	150,164.8
การผลิตผลิตภัณฑ์คอมพิวเตอร์ อิเล็กทรอนิกส์ และอุปกรณ์ที่ใช้ในทางทัศนศาสตร์	D	D	D	D
การผลิตอุปกรณ์ไฟฟ้า	D	D	D	D
การผลิตเครื่องจักรและเครื่องมือ ซึ่งมีได้จัดประเภทไว้ในที่อื่น	D	D	D	D
การผลิตยานยนต์ รถพ่วง และรถกึ่งพ่วง	137,964.3	107,305.6	25,895.7	20,141.1
การผลิตอุปกรณ์ขนส่งอื่นๆ	204,930.0	102,465.0	78,062.0	39,031.0
การผลิตเฟอร์นิเจอร์	1,174,080.0	357,874.7	220,764.6	67,291.9
การผลิตผลิตภัณฑ์อื่นๆ	634,786.2	736,840.1	191,715.4	41,327.9
การซ่อมและการติดตั้งเครื่องจักรและอุปกรณ์	358,305.0	231,744.4	148,430.0	96,042.9
การกำจัดน้ำเสีย	D	D	D	D
การเก็บรวบรวมของเสีย การบำบัด และการกำจัดของเสีย รวมถึงการนำของเสียกลับมาใช้ใหม่	687,661.7	177,843.5	219,597.0	56,792.3

หมายเหตุ : D หมายถึงตัวเลขที่ไม่เปิดเผย

2.3 สรุปและข้อเสนอแนะของสถานประกอบการ

ผลจากการสำมะโนธุรกิจและอุตสาหกรรม พ.ศ. 2555: อุตสาหกรรมการผลิตจังหวัดสิงห์บุรี พบว่า มีจำนวนสถานประกอบการอุตสาหกรรมการผลิตทั้งสิ้นประมาณ 1,519 แห่ง ส่วนใหญ่ร้อยละ 94.5 เป็นสถานประกอบการที่มีขนาดคนทำงาน 1-15 คน และประกอบอุตสาหกรรมการผลิตเกี่ยวกับการผลิตผลิตภัณฑ์อาหาร

● ความช่วยเหลือที่ต้องการจากหน่วยงานของรัฐ

ความช่วยเหลือที่ต้องการจากหน่วยงานของรัฐของสถานประกอบการอุตสาหกรรม 5 อันดับแรก คือ ลดต้นทุนการผลิต มีจำนวน 501 แห่ง คิดเป็นร้อยละ 60.1 รองลงมาเป็นการจัดหาแหล่งเงินทุนกู้ดอกเบี้ยต่ำ มีจำนวน 426 แห่ง คิดเป็นร้อยละ 51.1 ส่งเสริมการลงทุนให้แก่ผู้ประกอบการ มีจำนวน 271 แห่ง คิดเป็นร้อยละ 32.5 ขยายตลาดรับซื้อผลผลิต มีจำนวน 186 แห่ง คิดเป็นร้อยละ 22.3 และเพิ่มวงเงินสินเชื่อให้แก่ผู้ประกอบการ มีจำนวน 157 แห่ง คิดเป็นร้อยละ 18.8 มีการจ้างงานหรือมีลูกจ้างทั้งสิ้นประมาณ 13,428 คน โดยได้รับค่าตอบแทนต่อคนต่อปีประมาณ 117,270.7 บาท ส่วนมูลค่าผลผลิตมีมูลค่าประมาณ 18,761.6 ล้านบาท ค่าใช้จ่ายขั้นกลางประมาณ 14,804.9 ล้านบาทและมูลค่าเพิ่มประมาณ 3,953.3 ล้านบาท เป็นต้น

● ปัญหาในการดำเนินกิจการ

ปัญหาในการดำเนินกิจการที่สถานประกอบการอุตสาหกรรมที่มีปัญหาในการดำเนินกิจการมากที่สุด คือ เงินทุนไม่เพียงพอ มีจำนวน 366 แห่ง คิดเป็นร้อยละ 53.2 รองลงมาตลาดการผลิตมีจำนวน 205 แห่ง คิดเป็นร้อยละ 29.8 ขาดแคลนแรงงาน มีจำนวน 181 แห่ง คิดเป็นร้อยละ 26.3 ขาดแคลนวัตถุดิบที่ใช้ในการผลิต มีจำนวน 135 แห่ง คิดเป็นร้อยละ 19.6 อื่นๆ มีจำนวน 58 แห่ง คิดเป็น

ร้อยละ 8.4 และนโยบายด้านการค้าของรัฐบาลไม่แน่นอน มีจำนวน 32 แห่ง คิดเป็นร้อยละ 4.7

แผนภูมิ ฎ ร้อยละของสถานประกอบการอุตสาหกรรมการผลิต จำแนกตามความต้องการให้ภาครัฐช่วยเหลือ 5 อันดับแรก

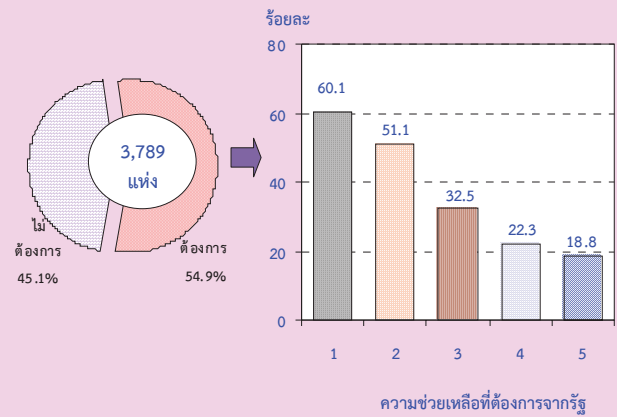

หมายเหตุ : สถานประกอบการ 1 แห่งสามารถตอบได้มากกว่า 1 ข้อ

ความช่วยเหลือที่ต้องการจากรัฐ :

1. ลดต้นทุนการผลิต
2. ส่งเสริมการลงทุนให้แก่ผู้ประกอบการ
3. จัดหาแหล่งเงินทุนดอกเบี้ยต่ำ
4. จัดหาฝึกอบรม และพัฒนาฝีมือแรงงาน
5. ลดภาษีหรือยกเว้นภาษีนำเข้าวัตถุดิบเครื่องมือเครื่องจักร

แผนภูมิ ร้อยละของสถานประกอบการ
อุตสาหกรรมการผลิต จำแนกตามการมีปัญหา
ในการดำเนินงาน

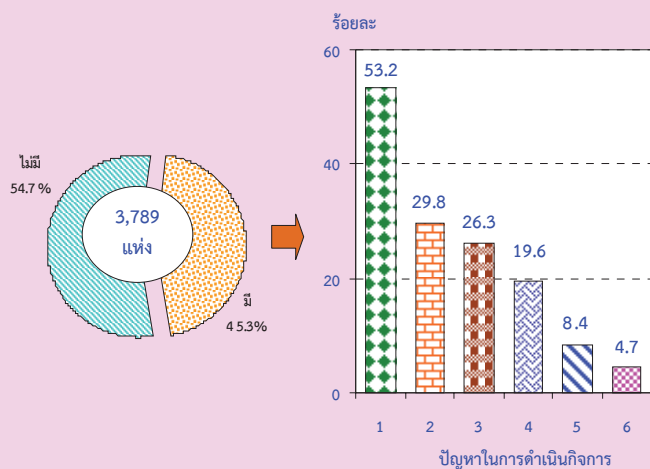

หมายเหตุ : สถานประกอบการ 1 แห่งสามารถตอบได้มากกว่า 1 ข้อ

ปัญหาในการดำเนินงาน :

1. เงินทุนไม่เพียงพอ
2. ขาดแคลนแรงงาน
3. ขาดแคลนวัตถุดิบที่ใช้ในการผลิต
4. ตลาดผลผลิต
5. นโยบายด้านการค้าของรัฐบาลไม่แน่นอน
6. อื่นๆ

ตารางสถิติ

ตอนที่ 1 ข้อมูลการดำเนินงานของสถานประกอบการอุตสาหกรรมการผลิต
จำแนกตามขนาดของสถานประกอบการ

สารบัญตารางสถิติ

ตอนที่ 1	ข้อมูลการดำเนินงานกิจการของสถานประกอบการอุตสาหกรรมการผลิต จำแนกตามขนาดของสถานประกอบการ
ตาราง 1	สถิติมูลฐานอุตสาหกรรมการผลิตในปี 2554 จำแนกตามขนาดของสถานประกอบการ
ตาราง 2	มูลค่าผลผลิตของสถานประกอบการอุตสาหกรรมการผลิตในปี 2554 จำแนกตามขนาดของสถานประกอบการ
ตาราง 3	ค่าใช้จ่ายขั้นกลางของสถานประกอบการอุตสาหกรรมการผลิตในปี 2554 จำแนกตามขนาดของสถานประกอบการ
ตาราง 4	คนทำงานในสถานประกอบการอุตสาหกรรมการผลิตในปี 2554 จำแนกตามสถานภาพการทำงาน เพศ และขนาดของสถานประกอบการ
ตาราง 5	จำนวนสถานประกอบการอุตสาหกรรมการผลิต จำแนกตามจำนวนวันทำงานต่อ สัปดาห์ จำนวนชั่วโมงทำงานเฉลี่ยต่อวันของลูกจ้าง และขนาดของสถานประกอบการ
ตาราง 6	ค่าตอบแทนแรงงานในปี 2554 จำแนกตามขนาดของสถานประกอบการ
ตาราง 7	จำนวนและร้อยละของสถานประกอบการอุตสาหกรรมการผลิต จำแนกตามอัตรา การใช้กำลังการผลิตต่อปี 2554 และขนาดของสถานประกอบการ
ตาราง 8	มูลค่าวัตถุดิบและวัสดุประกอบฯ และสินค้าคงเหลือต้นปีและปลายปี 2554 จำแนกตามขนาดของสถานประกอบการ
ตาราง 9	ส่วนเปลี่ยนแปลงของมูลค่าวัตถุดิบและวัสดุประกอบฯ และสินค้าคงเหลือในปี 2554 จำแนกตามขนาดของสถานประกอบการ
ตาราง 10	ค่าใช้จ่ายทั้งสิ้นของสถานประกอบการอุตสาหกรรมการผลิตในปี 2554 จำแนกตามขนาดของสถานประกอบการ
ตาราง 11	รายรับทั้งสิ้นของสถานประกอบการอุตสาหกรรมการผลิตในปี 2554 จำแนกตามขนาดของสถานประกอบการ
ตาราง 12	มูลค่าตามบัญชีของสินทรัพย์ถาวรในปี 2554 จำแนกตามขนาดของสถาน ประกอบการ
ตาราง 13	มูลค่าสินทรัพย์ถาวรที่เปลี่ยนแปลงระหว่าง มกราคม - ธันวาคม 2554 จำแนกตามขนาดของสถานประกอบการ

ตาราง 1 สถิติฐานอุตสาหกรรมการผลิตในปี 2554 จำแนกตามขนาดของสถานประกอบการ

TABLE 1 SUMMARY OF BASIC STATISTICS FOR MANUFACTURING ESTABLISHMENTS IN 2011 BY SIZE OF ESTABLISHMENT

(พันบาท In Thousand Baht)

ขนาดของสถานประกอบการ	จำนวน สถานประกอบการ Number of establishments	จำนวน คนทำงาน Number of persons engaged	ลูกจ้าง Employees		มูลค่าผลิต Value of gross output	ค่าใช้จ่าย ขั้นกลาง Intermediate consumption	มูลค่าเพิ่ม Value added	Size of establishment
			จำนวน Number	ค่าตอบแทน แรงงาน Remuneration				
รวม	1,519	15,744	13,428	1,574,710.3	18,761,555.0	14,804,925.9	3,956,629.1	Total
1 - 15 คน	1,435	4,406	2,159	115,481.8	1,342,210.3	954,921.9	387,288.5	1 - 15 persons
16 - 25 คน	32	632	588	37,719.0	977,549.8	611,397.4	366,152.4	16 - 25 persons
26 - 30 คน	8	223	217	19,193.4	567,665.8	429,498.2	138,167.5	26 - 30 persons
31 - 50 คน	13	557	544	47,047.4	1,863,685.2	1,387,813.1	475,872.1	31 - 50 persons
51 - 200 คน	19	1,884	1,879	198,570.4	4,522,083.4	3,594,389.6	927,693.8	51 - 200 persons
มากกว่า 200 คน	12	8,041	8,041	1,156,698.3	9,488,360.5	7,826,905.7	1,661,454.8	More than 200 persons

ที่มา : สำนักบริหารอุตสาหกรรม พ.ศ.2555 : อุตสาหกรรมการผลิต จังหวัดสิงห์บุรี สำนักงานสถิติแห่งชาติ กระทรวงเทคโนโลยีสารสนเทศและการสื่อสาร

Source : The 2012 Business and Industrial Census : Manufacturing Industry, Sing Buri Province, National Statistical Office, Ministry of Information and Communication Technology .

ตาราง 2 มูลค่าผลผลิตของสถานประกอบการอุตสาหกรรมการผลิตในปี 2554 จำแนกตามขนาดของสถานประกอบการ

TABLE 2 VALUE OF GROSS OUTPUT OF MANUFACTURING ESTABLISHMENTS IN 2011 BY SIZE OF ESTABLISHMENT

(พันบาท In Thousand Baht)

จำนวน สถาน- ประกอบการ Number of establishments	รวม Total	มูลค่าขายผลผลิต Sales of goods produced	รายรับจาก การขายสินค้า ที่ซื้อมาจากหน่วย ในสภาพเดิม Sales of goods purchased for resale	รายรับจากการ รับจ้างเหมาทำการ ผลิตสินค้า Receipts for contract and commission work	รายรับจากการ ให้บริการ บำรุงรักษา ซ่อมแซมและติดตั้ง ให้แก่สถาน ประกอบการอื่น Receipts for repair and installation work etc.	รายรับจากการ ให้เช่าอาคาร ฯลฯ และรายรับอื่น ๆ Receipts for rent on building etc. and other receipts	ส่วนเปลี่ยนแปลง มูลค่าสินค้าคงเหลือ Change in value of stocks of goods	Size of establishment
รวม	1,519	17,246,653.0	413,312.8	5,228.6	16,155.6	156,701.1	923,503.9	Total
1 - 15 คน	1,435	1,323,035.0	11,005.6	5,228.6	4,173.3	12,316.9	-13,549.1	1 - 15 persons
16 - 25 คน	32	979,726.6	157.5	-	-	412.5	-2,746.8	16 - 25 persons
26 - 30 คน	8	535,857.5	-	-	-	133.0	31,675.2	26 - 30 persons
31 - 50 คน	13	1,137,095.9	-	-	-	170.5	726,418.8	31 - 50 persons
51 - 200 คน	19	4,091,003.4	333,415.3	-	-	39,070.5	58,594.2	51 - 200 persons
มากกว่า 200 คน	12	9,179,934.6	68,734.4	-	11,982.3	104,597.8	123,111.5	More than 200 persons

ที่มา : สำมะโนธุรกิจและอุตสาหกรรม พ.ศ.2555 : อุตสาหกรรมการผลิต จังหวัดสิงห์บุรี สำนักงานสถิติแห่งชาติ กระทรวงเทคโนโลยีสารสนเทศและการสื่อสาร

Source : The 2012 Business and Industrial Census : Manufacturing Industry, Sing Burri Province, National Statistical Office, Ministry of Information and Communication Technology.

ตาราง 3 ค่าใช้จ่ายขั้นกลางของสถานประกอบการอุตสาหกรรมผลิตในปี 2554 จำแนกตามขนาดของสถานประกอบการ

TABLE 3 INTERMEDIATE CONSUMPTION OF MANUFACTURING ESTABLISHMENTS IN 2011 BY SIZE OF ESTABLISHMENT

ขนาดของสถานประกอบการ	จำนวนสถานประกอบการ	รวม Total	ค่าซื้อวัตถุดิบและวัสดุประกอบที่ใช้ในการผลิต Purchase of materials and components used in production	ค่าเชื้อเพลิงและค่าไฟฟ้าที่ใช้ในการผลิต Cost of fuels, cost of electricity used in production	ค่าติดตั้งซ่อมแซมและบำรุงรักษาชิ้นส่วนที่จำหน่ายให้ลูกค้า Cost of repair and maintenance sales of goods of purchase	ค่าติดตั้งซ่อมแซมและบำรุงรักษาเครื่องจักรเครื่องมือ Cost of repair and maintenance of machinery and equipment	ค่าซื้อสินค้าที่เข้ามาจำหน่ายในสภาพเดิม Purchase of goods for resale	ค่าจ้างเหมาจ้างให้สถานประกอบการอื่นผลิตสินค้าให้ Cost of contract and commission work	ค่าใช้จ่ายอื่น ๆ Other expenses	ส่วนเปลี่ยนแปลงมูลค่าวัตถุดิบและวัสดุประกอบ Change in value of stocks of materials and components	ทั้งหมด
											Size of establishment
รวม	1,519	14,804,925.9	10,692,016.7	878,384.8	47,674.5	255,913.4	346,729.4	900.7	2,597,813.0	14,506.6	Total
1 - 15 คน	1,435	954,921.9	698,430.2	57,671.6	4,695.5	13,129.0	9,659.9	320.0	154,458.8	-16,557.0	1 - 15 persons
16 - 25 คน	32	611,397.4	487,933.8	62,261.9	1,398.1	5,573.6	400.0	-	49,008.8	-4,821.3	16 - 25 persons
26 - 30 คน	8	429,498.2	368,579.8	39,541.8	-	15,293.1	5,765.7	580.7	84,738.2	85,001.2	26 - 30 persons
31 - 50 คน	13	1,387,813.1	902,056.5	204,383.5	500.0	35,620.9	3,721.9	-	169,781.4	-71,748.9	31 - 50 persons
51 - 200 คน	19	3,594,389.6	2,606,669.6	166,577.2	9,823.6	48,478.7	261,663.7	-	455,110.6	-46,066.3	51 - 200 persons
มากกว่า 200 คน	12	7,826,905.7	5,628,346.8	347,948.8	31,257.3	137,818.2	65,518.2	-	1,684,715.2	68,698.9	More than 200 persons

ที่มา : สำนักธุรกิจและอุตสาหกรรมผลิต จังหวัดสิงห์บุรี สำนักงานสถิติแห่งชาติ กระทรวงเทคโนโลยีสารสนเทศและการสื่อสาร

Source : The 2012 Business and Industrial Census : Manufacturing Industry, Sing Buri Province, National Statistical Office, Ministry of Information and Communication Technology.

(พันบาท In Thousand Baht)

ตาราง 4 คนทำงานในสถานประกอบการอุตสาหกรรมผลิตในปี 2554 จำแนกตามสถานภาพการทำงาน เพศ และขนาดของสถานประกอบการ

TABLE 4 PERSONS ENGAGED IN MANUFACTURING ESTABLISHMENTS IN 2011 BY WORK STATUS, SEX AND SIZE OF ESTABLISHMENT

ขนาดของ สถานประกอบการ	จำนวน สถาน- ประกอบการ	รวม		คนทำงานที่ไม่ได้รับค่าจ้าง/ เงินเดือน				ลูกจ้างในกรรมวิธีการผลิต				ลูกจ้างอื่น ๆ				Size of establishment		
		Total		Unpaid workers		Skill labour		Operatives		Unskill labour		Other employees						
		ชาย Male	หญิง Female	รวม Total	ชาย Male	หญิง Female	รวม Total	ชาย Male	หญิง Female	รวม Total	ชาย Male	หญิง Female	รวม Total	ชาย Male	หญิง Female			
รวม	1,519	7,456	8,288	2,316	961	1,355	12,517	6,074	6,443	3,001	3,167	6,349	3,073	3,276	911	421	490	Total
1 - 15 คน	1,435	1,759	2,647	2,247	928	1,319	2,097	785	1,313	477	844	776	308	468	62	46	16	1 - 15 persons
16 - 25 คน	32	632	340	44	22	23	571	255	316	173	211	187	82	105	17	15	2	16 - 25 persons
26 - 30 คน	8	223	125	7	2	4	210	96	114	49	66	95	47	48	7	-	7	26 - 30 persons
31 - 50 คน	13	557	244	313	13	5	491	215	276	172	244	75	43	32	53	24	29	31 - 50 persons
51 - 200 คน	19	1,884	997	887	5	4	1,555	883	672	560	394	601	323	278	324	110	214	51 - 200 persons
มากกว่า 200 คน	12	8,041	4,066	3,975	-	-	7,593	3,840	3,753	1,570	1,408	4,615	2,270	2,345	448	226	222	More than 200 persons

ที่มา : สำมะโนธุรกิจและอุตสาหกรรม พ.ศ.2555 : อุตสาหกรรมการผลิต จังหวัดสิงห์บุรี สำนักงานสถิติแห่งชาติ กระทรวงเทคโนโลยีสารสนเทศและการสื่อสาร

Source : The 2012 Business and Industrial Census : Manufacturing Industry, Sing Buri Province, National Statistical Office, Ministry of Information and Communication Technology.

ตาราง 6 ค่าตอบแทนแรงงานในปี 2554 จำแนกตามขนาดของสถานประกอบการ

TABLE 6 REMUNERATION IN 2011 BY SIZE OF ESTABLISHMENT

ขนาดของสถานประกอบการ Number of establishments	จำนวนสถานประกอบการ Number of employees	รวม Total	ลูกจ้างในกรรมวิสาหกิจผลิต Operatives				ลูกจ้างอื่น ๆ Other employees				รวม Total	ค่าจ้างเงินเดือน Wages, salaries	เงินเดือน Wages, salaries	เงินที่สถานประกอบการ จ่ายสมทบเข้ากองทุน เพื่อการประกันสังคม ฯลฯ Employer's contribution to social security	เงินที่สถานประกอบการ จ่ายสมทบเข้ากองทุน เพื่อการประกันสังคม ฯลฯ Employer's contribution to social security	Size of establishment
			ค่าจ้าง เงินเดือน Wages, salaries	ค่าล่วงเวลา โบนัส ฯลฯ Overtime bonus etc.	สวัสดิการและผลประโยชน์ตอบแทน Fringe benefits อื่นๆ Others	ค่าจ้างเวลา โบนัส ฯลฯ Overtime bonus etc.	สวัสดิการและผลประโยชน์ตอบแทน Fringe benefits อื่นๆ Others	ค่าจ้าง เงินเดือน Wages, salaries	ค่าล่วงเวลา โบนัส ฯลฯ Overtime bonus etc.	สวัสดิการและผลประโยชน์ตอบแทน Fringe benefits อื่นๆ Others						
รวม	1,519	1,574,710.3	1,372,292.0	1,032,508.7	198,971.1	8,450.9	91,911.1	40,450.3	202,418.2	147,107.2	45,485.5	1,083.0	3,618.6	5,123.9	Total	
1 - 15 คน	1,435	115,481.8	110,548.8	105,379.9	2,448.2	183.8	991.0	1,545.9	4,932.9	4,528.0	193.3	54.0	89.6	68.1	1 - 15 persons	
16 - 25 คน	32	37,719.0	36,796.4	34,479.7	837.9	67.0	396.0	1,015.8	922.6	828.2	-	20.0	36.0	38.4	16 - 25 persons	
26 - 30 คน	8	19,193.4	18,736.1	15,140.1	1,819.6	-	1,213.8	562.6	457.3	450.7	-	-	6.7	-	26 - 30 persons	
31 - 50 คน	13	47,047.4	40,315.7	36,598.1	2,363.0	-	461.0	893.7	6,731.7	6,716.7	-	-	10.0	5.0	31 - 50 persons	
51 - 200 คน	19	198,570.4	166,510.3	124,568.9	26,678.1	3,375.7	4,184.8	7,702.8	32,060.1	26,781.3	2,209.2	779.7	1,006.5	1,283.5	51 - 200 persons	
มากกว่า 200 คน	12	1,156,698.3	999,384.7	716,341.9	164,824.3	4,824.5	84,664.5	28,729.5	157,313.6	107,802.5	43,083.0	229.3	2,469.9	3,728.9	More than 200 persons	

ที่มา : สำมะโนธุรกิจและอุตสาหกรรม พ.ศ.2555 : อุตสาหกรรมผลิต จังหัดสิงบุรี สำนักงานสถิติแห่งชาติ กระทรวงเทคโนโลยีสารสนเทศและการสื่อสาร

Source : The 2012 Business and Industrial Census : Manufacturing Industry, Sing Buri Province, National Statistical Office, Ministry of Information and Communication Technology

ตาราง 7 จำนวนและร้อยละของสถานประกอบการอุตสาหกรรมผลิต จำนวนตามอัตราการใช้กำลังการผลิตปี 2554 และขนาดของสถานประกอบการ

TABLE 7 NUMBER AND PERCENTAGE OF MANUFACTURING ESTABLISHMENTS BY PERCENTAGE OF CAPACITY UTILIZATION IN 2011 AND SIZE OF ESTABLISHMENT

ขนาดของสถานประกอบการ	อัตราการใช้กำลังการผลิตต่อปี 2554 Percentage of capacity utilization in 2011																	เฉลี่ยต่อสถาน- ประกอบการ Average per establishment	Size of establishment					
	จำนวนสถานประกอบการ																							
	Number of establishments		< 19		20 - 29		30 - 39		40 - 49		50 - 59		60 - 69		70 - 79		80 - 89			90 - 99		≥100		
จำนวน Number	ร้อยละ %	จำนวน Number	ร้อยละ %	จำนวน Number	ร้อยละ %	จำนวน Number	ร้อยละ %	จำนวน Number	ร้อยละ %	จำนวน Number	ร้อยละ %	จำนวน Number	ร้อยละ %	จำนวน Number	ร้อยละ %	จำนวน Number	ร้อยละ %	จำนวน Number	ร้อยละ %	จำนวน Number	ร้อยละ %	จำนวน Number	ร้อยละ %	
รวม	1,519	100.0	3	0.2	4	0.3	15	1.0	6	0.4	45	3.0	80	5.2	185	12.2	255	16.8	205	13.5	720	47.4	87.3	Total
1 - 15 คน	1,435	100.0	2	0.2	4	0.3	15	1.1	6	0.4	41	2.8	73	5.1	173	12.1	243	16.9	189	13.2	689	48.0	87.4	1 - 15 persons
16 - 25 คน	32	100.0	-	-	-	-	-	-	-	-	2	7.3	3	9.4	7	22.9	1	3.1	3	10.4	15	46.9	87.4	16 - 25 persons
26 - 30 คน	8	100.0	-	-	-	-	-	-	-	-	1	16.7	-	-	-	-	1	16.7	1	16.7	4	50.1	88.1	26 - 30 persons
31 - 50 คน	13	100.0	-	-	-	-	-	-	-	-	-	-	1	7.7	1	7.7	4	30.8	1	7.7	6	46.2	88.1	31 - 50 persons
51 - 200 คน	19	100.0	-	-	-	-	-	-	-	-	1	5.3	1	5.3	2	10.5	5	26.3	5	26.3	5	26.3	85.2	51 - 200 persons
มากกว่า 200 คน	12	100.0	1	8.3	-	-	-	-	-	-	-	-	2	16.7	2	16.7	1	8.3	5	41.7	1	8.3	76.8	More than 200 persons

ที่มา : สำนักงานธุรกิจและอุตสาหกรรม พ.ศ.2555 : อุตสาหกรรมการผลิต จังหวัดสิงห์บุรี สำนักงานสถิติแห่งชาติ กระทรวงเทคโนโลยีสารสนเทศและการสื่อสาร

Source : The 2012 Business and Industrial Census : Manufacturing Industry, Sing Buri Province, National Statistical Office, Ministry of Information and Communication Technology.

ตาราง 8 มูลค่าวัตถุดิบและวัสดุประกอบฯ และสินค้าคงเหลือต้นปีและปลายปี 2554 จำแนกตามขนาดของสถานประกอบการ

TABLE 8 VALUE OF STOCKS AT THE BEGINNING AND THE END OF 2011 BY SIZE OF ESTABLISHMENT

(พันบาท In Thousand Baht)

ขนาดของสถานประกอบการ Number of establishments	จำนวน สถาน- ประกอบ การ Number of establishments	มูลค่า ณ ต้นปี 2554 At the beginning of 2011					มูลค่า ณ ปลายปี 2554 At the end of 2011					Size of establishment
		รวม Total	วัตถุดิบ และ วัสดุประกอบฯ Materials and components	สินค้า ระหว่าง ผลิต Work in progress	สินค้า สำเร็จรูป Finished goods	สินค้าที่ จำหน่ายใน สถาน เพิ่ม Goods purchased for resale	รวม Total	วัตถุดิบ และ วัสดุประกอบฯ Materials and components	สินค้า ระหว่าง ผลิต Work in progress	สินค้า สำเร็จรูป Finished goods	สินค้าที่ จำหน่ายใน สถาน เพิ่ม Goods purchased for resale	
รวม	1,519	2,758,501.8	1,294,824.5	751,055.0	669,212.7	43,409.6	3,696,512.3	1,309,331.1	1,346,912.1	999,259.2	41,009.9	Total
1 - 15 คน	1,435	118,153.6	62,040.8	11,709.3	39,784.5	4,619.1	88,047.6	45,483.8	12,001.3	27,932.0	2,630.5	1 - 15 persons
16 - 25 คน	32	477,545.4	66,939.4	405,306.4	5,029.6	270.0	469,977.3	62,118.1	405,296.9	2,362.3	200.0	16 - 25 persons
26 - 30 คน	8	307,171.0	247,018.6	15.0	60,137.4	-	423,847.3	332,019.8	14.0	91,813.6	-	26 - 30 persons
31 - 50 คน	13	243,259.2	106,029.2	1,008.1	132,500.1	3,721.9	897,929.1	34,280.3	494,694.8	365,232.1	3,721.9	31 - 50 persons
51 - 200 คน	19	636,208.1	275,388.7	64,457.6	261,563.2	34,798.6	648,736.1	229,322.4	77,461.8	307,494.4	34,457.5	51 - 200 persons
มากกว่า 200 คน	12	976,164.5	537,407.9	268,558.6	170,198.1	-	1,167,974.9	606,106.8	357,443.3	204,424.9	-	More than 200 persons

ที่มา : สำนักงานธุรกิจและอุตสาหกรรม พ.ศ.2555 : อุตสาหกรรมการผลิต จังหวัดสิงห์บุรี สำนักงานสถิติแห่งชาติ กระทรวงเทคโนโลยีสารสนเทศและการสื่อสาร

Source : The 2012 Business and Industrial Census : Manufacturing Industry, Sing Buri Province, National Statistical Office, Ministry of Information and Communication Technology .

ตาราง 9 ส่วนเปลี่ยนแปลงของมูลค่าวัตถุดิบและวัสดุประกอบฯ และสินค้าคงเหลือในปี 2554 จำนวนตามขนาดของสถานประกอบการ

TABLE 9 CHANGE IN VALUE OF STOCKS IN 2011 BY SIZE OF ESTABLISHMENT

(พันบาท In Thousand Baht)

ขนาดของสถานประกอบการ	จำนวน สถาน- ประกอบ การ Number of establishments	ส่วนเปลี่ยนแปลงของมูลค่าวัตถุดิบและวัสดุประกอบฯ และสินค้าคงเหลือ Change in value of stocks						Size of establishment
		รวม Total	วัตถุดิบและ วัสดุประกอบฯ Materials and components	สินค้าระหว่าง ผลิต Work in progress	สินค้า สำเร็จรูป Finished goods	สินค้าที่ซื้อ มา จำหน่ายในสภาพเดิม Goods purchased for resale	Total	
รวม	1,519	938,010.5	14,506.6	595,857.1	330,046.5	-2,399.7	Total	
1 - 15 คน	1,435	-30,106.1	-16,557.0	292.0	-11,852.5	-1,988.6	1 - 15 persons	
16 - 25 คน	32	-7,568.1	-4,821.3	-9.5	-2,667.3	-70.0	16 - 25 persons	
26 - 30 คน	8	116,676.4	85,001.2	-1.0	31,676.2	-	26 - 30 persons	
31 - 50 คน	13	654,670.0	-71,748.9	493,686.8	232,732.0	-	31 - 50 persons	
51 - 200 คน	19	12,528.0	-46,066.3	13,004.2	45,931.2	-341.1	51 - 200 persons	
มากกว่า 200 คน	12	191,810.4	68,698.9	88,884.7	34,226.8	-	More than 200 persons	

ที่มา : สำนักบริหารงานสถิติแห่งชาติ จังหวัดสิงห์บุรี สำนักงานสถิติแห่งชาติ กระทรวงเทคโนโลยีสารสนเทศและการสื่อสาร

Source : The 2012 Business and Industrial Census : Manufacturing Industry, Sing Buri Province, National Statistical Office, Ministry of Information and Communication Technology.

ตาราง 10 ค่าใช้จ่ายทั้งสิ้นของสถานประกอบการอุตสาหกรรมการผลิตในปี 2554 จำแนกตามขนาดของสถานประกอบการ

TABLE 10 TOTAL EXPENSES OF MANUFACTURING ESTABLISHMENTS IN 2011 BY SIZE OF ESTABLISHMENT

ขนาดของ สถานประกอบการ	จำนวน สถาน- ประกอบการ Number of establishments	รวม Total	ค่าซื้อวัตถุดิบ และวัสดุประกอบ ที่ใช้ในการผลิต Purchase of materials and components	ค่าเชื้อเพลิง และค่าไฟฟ้า ที่จ่ายในการผลิต Cost of fuels, electricity used in production	ค่าติดตั้งซ่อมแซมและ บำรุงรักษาสินค้า ที่จำหน่ายให้ลูกค้า Cost of repair and maintenance sales of goods of purchase	บำรุงรักษาเครื่องจักร เครื่องมือ Cost of repair and maintenance of machinery and equipment	ค่าซื้อสินค้า ในสภาพเดิม Purchase of goods for resale	ค่าจ้างเหมาจ่ายให้ สถานประกอบการ อื่นผลิตสินค้าให้ Cost of contract and commission work	ค่าใช้จ่าย ในการขาย Cost of sale	ค่าใช้จ่าย ในการบริหาร และดำเนินงาน Administrative expense	ค่าใช้จ่ายอื่น ๆ Other expenses	Size of establishment
รวม	1,519	15,280,030.8	10,692,016.7	878,384.8	47,674.5	255,913.4	346,729.4	900.7	991,760.7	1,407,898.1	658,752.5	Total
1 - 15 คน	1,435	950,319.2	698,430.2	57,671.6	4,695.5	13,129.0	9,659.9	320.0	13,613.1	104,451.3	48,348.7	1 - 15 persons
16 - 25 คน	32	619,964.2	487,933.8	62,261.9	1,398.1	5,573.6	400.0	-	15,783.8	46,262.8	350.3	16 - 25 persons
26 - 30 คน	8	522,792.4	368,579.8	39,541.8	-	15,293.1	5,765.7	580.7	39,175.3	36,602.8	17,253.2	26 - 30 persons
31 - 50 คน	13	1,350,061.0	902,056.5	204,383.5	500.0	35,620.9	3,721.9	-	21,107.6	121,752.9	60,917.7	31 - 50 persons
51 - 200 คน	19	3,609,938.9	2,606,669.6	166,577.2	9,823.6	48,478.7	261,663.7	-	147,961.3	173,453.3	195,311.6	51 - 200 persons
มากกว่า 200 คน	12	8,226,955.0	5,628,346.8	347,948.8	31,257.3	137,818.2	65,518.2	-	754,119.6	925,375.1	336,571.0	More than 200 persons

ที่มา : สำมะโนธุรกิจและอุตสาหกรรม พ.ศ.2555 : อุตสาหกรรมการผลิต จังหวัดสิงห์บุรี สำนักงานสถิติแห่งชาติ กระทรวงเทคโนโลยีสารสนเทศและการสื่อสาร

Source : The 2012 Business and Industrial Census : Manufacturing Industry, Sing Buri Province, National Statistical Office, Ministry of Information and Communication Technology .

ตาราง 11 รายรับทั้งสิ้นของสถานประกอบการอุตสาหกรรมการผลิตในปี 2554 จำแนกตามขนาดของสถานประกอบการ
TABLE 11 TOTAL RECEIPTS OF MANUFACTURING ESTABLISHMENTS IN 2011 BY SIZE OF ESTABLISHMENT

ขนาดของ สถานประกอบการ	จำนวน สถานประกอบการ	รวม Total	(พันบาท In Thousand Baht)												
			มูลค่าขายผลิต goods of produced	รายรับจาก การขายสินค้า ที่เข้ามาจำหน่าย ในสภาพเดิม Sales of goods purchased for resale	รายรับจากการ รับจ้างหน้าที่การ ผลิตสินค้า Receipts for contract and commission work	รายรับจากการ บริการบำรุงรักษา ซ่อมแซม Receipts for repair and installation work done for others	รายรับจากการ ให้เช่าที่ดิน Receipts for rent on land	รายรับจากการให้เช่า อาคาร อาคารพร้อมที่ดิน Receipts for rent on building, vehicle, machinery and equipment	เงินปันผล Dividend	ดอกเบี้ย Interest	กำไรจากการ เปลี่ยนแปลง อัตราแลกเปลี่ยน Gain from currency exchange	รายรับอื่น ๆ Other receipts	Size of establishment		
รวม	1,519	18,134,505.3	17,246,653.0	413,312.8	5,228.6	16,155.6	304.0	9,596.5	72,274.8	59,634.0	164,241.3	147,104.6	Total		
1 - 15 คน	1,435	1,402,626.7	1,323,035.0	11,005.6	5,228.6	4,173.3	15.2	2,064.0	46,513.4	338.8	-	10,252.9	1 - 15 persons		
16 - 25 คน	32	980,298.6	979,726.6	157.5	-	-	-	-	2.0	-	-	412.5	16 - 25 persons		
26 - 30 คน	8	535,992.8	535,857.5	-	-	-	-	120.0	-	2.3	-	13.0	26 - 30 persons		
31 - 50 คน	13	1,137,670.1	1,137,095.9	-	-	-	50.0	-	300.0	53.8	-	170.5	31 - 50 persons		
51 - 200 คน	19	4,475,865.0	4,091,003.4	333,415.3	-	-	-	820.1	-	5,026.2	7,349.6	38,250.4	51 - 200 persons		
มากกว่า 200 คน	12	9,602,052.1	9,179,934.6	68,734.4	-	11,982.3	238.8	6,592.4	25,459.4	54,213.0	156,891.7	98,005.4	More than 200 persons		

ที่มา : สำนักงานธุรกิจและอุตสาหกรรม พ.ศ.2555 : อุตสาหกรรมการผลิต จังหวัดสิงห์บุรี สำนักงานสถิติแห่งชาติ กระทรวงเทคโนโลยีสารสนเทศและการสื่อสาร

Source : The 2012 Business and Industrial Census : Manufacturing Industry, Sing Buri Province, National Statistical Office, Ministry of Information and Communication Technology.

ตาราง 12 มูลค่าตามบัญชีของสินทรัพย์ถาวรในปี 2554 จำแนกตามขนาดของสถานประกอบการ

TABLE 12 BOOK VALUE OF FIXED ASSETS IN 2011 BY SIZE OF ESTABLISHMENT

ขนาดของ สถานประกอบการ Number of establish- ments	จำนวน สถาน- ประกอบการ Total	มูลค่าสินทรัพย์ต้นงวด Book value of fixed assets 1 Jan. 2011						มูลค่าสินทรัพย์ปลายงวด Book value of fixed assets 31 Dec. 2011						รวม Total	ที่ดิน Land	เครื่องจักร Machinery	ยานพาหนะ Vehicles	เครื่องใช้ สำนักงาน Office appliances	เครื่องมือ อื่นๆ Other tools	สินทรัพย์ ถาวรอื่น ๆ Other fixed assets	Size of establishment
		รวม Total	ที่ดิน Land	อาคารและ สิ่งก่อสร้าง Building and construction	เครื่องจักร Machinery	ยานพาหนะ Vehicles	เครื่องใช้ สำนักงาน Office appliances	เครื่องมือ อื่นๆ Other tools	สินทรัพย์ ถาวรอื่น ๆ Other fixed assets	รวม Total	ที่ดิน Land	อาคารและ สิ่งก่อสร้าง Building and construction	เครื่องจักร Machinery								
รวม	1,519	13,529,549.2	3,568,928.9	4,249,253.7	3,758,529.0	1,082,307.7	356,155.5	409,761.0	124,613.4	13,898,320.0	3,624,048.0	4,502,722.6	3,609,700.0	947,805.7	365,907.5	358,211.2	489,925.0	Total			
1 - 15 คน	1,435	1,620,151.3	613,807.3	542,692.9	1,17,547.8	309,513.3	6,663.4	29,223.5	703.1	1,552,867.1	672,704.1	489,045.5	97,530.6	262,839.7	5,668.6	24,454.5	624.2	1 - 15 persons			
16 - 25 คน	32	377,396.0	123,232.6	127,647.0	65,145.4	56,607.9	2,690.7	2,072.4	-	367,922.9	128,158.3	123,411.0	59,616.3	52,154.4	2,684.6	1,898.4	-	16 - 25 persons			
26 - 30 คน	8	300,414.8	42,481.8	138,887.7	85,523.2	32,754.3	745.3	22.5	-	281,132.7	40,654.0	131,818.7	78,222.8	29,637.9	779.7	19.6	-	26 - 30 persons			
31 - 50 คน	13	321,960.3	122,584.5	116,697.6	36,656.4	26,507.2	1,151.2	3,616.8	14,746.7	320,675.6	124,678.2	129,777.8	29,483.5	24,014.4	1,067.2	7,016.0	4,638.5	31 - 50 persons			
51 - 200 คน	19	2,097,778.1	337,328.7	391,856.8	1,037,815.8	281,487.4	18,826.6	24,186.7	6,276.2	2,317,962.0	332,655.0	690,144.6	998,290.8	230,855.4	16,945.9	43,248.6	5,821.7	51 - 200 persons			
มากกว่า 200 คน	12	8,811,848.6	2,329,494.0	2,931,471.6	2,395,840.4	375,437.7	326,078.4	350,639.2	102,887.4	9,057,759.7	2,325,198.5	2,938,525.0	2,346,556.0	348,303.9	338,761.6	281,574.1	478,840.7	More than 200 persons			

ที่มา : สำมะโนธุรกิจและอุตสาหกรรม พ.ศ.2555 : อุตสาหกรรมการผลิต จังหวัดสิงห์บุรี สำนักงานสถิติแห่งชาติ กระทรวงเทคโนโลยีสารสนเทศและการสื่อสาร

Source : The 2012 Business and Industrial Census : Manufacturing Industry, Sing Buri Province, National Statistical Office, Ministry of Information and Communication Technology.

ตาราง 13 มูลค่าสินทรัพย์ถาวรที่เปลี่ยนแปลงระหว่าง มกราคม - ธันวาคม 2554 จำแนกตามขนาดของสถานประกอบการ

TABLE 13 VALUE OF FIXED ASSETS CHANGED IN JANUARY - DECEMBER 2011 BY SIZE OF ESTABLISHMENT

(พันบาท In Thousand Baht)

ขนาดของสถานประกอบการ	จำนวน สถาน- ประกอบการ Number of establishments	รวม Total	มูลค่าสินทรัพย์ถาวรที่เปลี่ยนแปลง			Change in value of fixed assets		Size of establishment
			มูลค่าสินทรัพย์ ถาวรที่ซื้อหรือ ผลิตขึ้นเอง Value of new or cost producing of fixed assets	มูลค่าสินทรัพย์ ถาวรที่ขาย Value of disposal of fixed assets	ค่าโอน กรรมสิทธิ์ Ownership transfer fee			
รวม	1,519	3,733,255.4	3,696,920.2	36,322.4	12.8	Total	Total	
1 - 15 คน	1,435	52,936.6	51,539.5	1,384.4	12.8		1 - 15 persons	
16 - 25 คน	32	1,200.0	1,200.0	-	-		16 - 25 persons	
26 - 30 คน	8	27,098.6	27,098.6	-	-		26 - 30 persons	
31 - 50 คน	13	320,085.8	320,085.8	-	-		31 - 50 persons	
51 - 200 คน	19	82,593.8	61,471.6	21,122.1	-		51 - 200 persons	
มากกว่า 200 คน	12	3,249,340.6	3,235,524.7	13,815.9	-		More than 200 persons	

ที่มา : สำนักทะเบียนและอุตสาหกรรม พ.ศ.2555 : อุตสาหกรรมกรมการผลิต จังหวัดสิงห์บุรี สำนักงานสถิติแห่งชาติ กระทรวงเทคโนโลยีสารสนเทศและการสื่อสาร

Source : The 2012 Business and Industrial Census : Manufacturing Industry, Sing Buri Province, National Statistical Office, Ministry of Information and Communication Technology.

ตอนที่ 2 ข้อมูลการดำเนินงานของสถานประกอบการอุตสาหกรรมการผลิต จำแนกตามหมวดย่อยอุตสาหกรรม

สารบัญตารางสถิติ

- ตอนที่ 2 ข้อมูลการดำเนินงานกิจการของสถานประกอบการอุตสาหกรรมการผลิต จำแนกตามหมวดย่อยอุตสาหกรรม
- ตาราง 1 สถิติมูลฐานอุตสาหกรรมการผลิตในปี 2554 จำแนกตามหมวดย่อยอุตสาหกรรม
- ตาราง 2 มูลค่าการผลิตของสถานประกอบการอุตสาหกรรมการผลิตในปี 2544 จำแนกตามหมวดย่อยอุตสาหกรรม
- ตาราง 3 ค่าใช้จ่ายขั้นกลางของสถานประกอบการอุตสาหกรรมการผลิตในปี 2554 จำแนกตามหมวดย่อยอุตสาหกรรม
- ตาราง 4 คนทำงานในสถานประกอบการอุตสาหกรรมการผลิตในปี 2554 จำแนกตามสถานภาพการทำงาน เพศ และหมวดย่อยอุตสาหกรรม
- ตาราง 5 จำนวนสถานประกอบการอุตสาหกรรมการผลิต จำแนกตามจำนวนวันทำงานต่อสัปดาห์ จำนวนชั่วโมงทำงานเฉลี่ยต่อวันของลูกจ้าง และหมวดย่อยอุตสาหกรรม
- ตาราง 6 ค่าตอบแทนแรงงานในปี 2554 จำแนกตามหมวดย่อยอุตสาหกรรม
- ตาราง 7 จำนวนและร้อยละของสถานประกอบการอุตสาหกรรมการผลิต จำแนกตามอัตราการใช้กำลังการผลิตต่อปี 2554 และหมวดย่อยอุตสาหกรรม
- ตาราง 8 มูลค่าวัตถุดิบและวัสดุประกอบฯ และสินค้าคงเหลือต้นปีและปลายปี 2554 จำแนกตามหมวดย่อยอุตสาหกรรม
- ตาราง 9 ส่วนเปลี่ยนแปลงของมูลค่าวัตถุดิบและวัสดุประกอบฯ และสินค้าคงเหลือในปี 2554 จำแนกตามหมวดย่อยอุตสาหกรรม
- ตาราง 10 ค่าใช้จ่ายทั้งสิ้นของสถานประกอบการอุตสาหกรรมการผลิตในปี 2554 จำแนกตามหมวดย่อยอุตสาหกรรม
- ตาราง 11 รายรับทั้งสิ้นของสถานประกอบการอุตสาหกรรมการผลิตในปี 2554 จำแนกตามหมวดย่อยอุตสาหกรรม
- ตาราง 12 มูลค่าตามบัญชีของสินทรัพย์ถาวรในปี 2554 จำแนกตามหมวดย่อยอุตสาหกรรม
- ตาราง 13 มูลค่าสินทรัพย์ถาวรที่เปลี่ยนแปลงระหว่าง มกราคม - ธันวาคม 2554 จำแนกตามหมวดย่อยอุตสาหกรรม

ตาราง 1 สถิติฐานอุตสาหกรรมการผลิตในปี 2554 จำแนกตามหมวดผลิตภัณฑ์อุตสาหกรรม

TABLE 1 SUMMARY OF BASIC STATISTICS FOR MANUFACTURING ESTABLISHMENTS IN 2011 BY DIVISION OF INDUSTRY

หมวดอุตสาหกรรม	จำนวน สถานประกอบการ Number of establishments	จำนวน คนทำงาน Number of persons engaged	ลูกจ้าง Employees		มูลค่าผลิต Value of gross output	ค่าใช้จ่าย ขั้นกลาง Intermediate consumption	มูลค่าเพิ่ม Value added	Division of industry
			จำนวน Number	ค่าตอบแทน แรงงาน Remuneration				
รวม	1,519	15,744	13,428	1,574,710.3	18,761,555.0	14,804,925.9	3,956,629.1	Total
10 การผลิตผลิตภัณฑ์อาหาร	574	3,380	2,375	240,908.2	6,120,987.5	4,601,005.8	1,519,981.7	Manufacture of food products
11 การผลิตเครื่องดื่ม	24	249	208	25,673.8	937,230.3	775,487.0	161,743.3	Manufacture of beverages
12 การผลิตผลิตภัณฑ์ยาสูบ	2	D	D	D	D	D	D	Manufacture of tobacco products
13 การผลิตสิ่งทอ	34	1,364	1,309	158,275.0	1,018,134.7	823,111.1	195,023.6	Manufacture of textiles
14 การผลิตเสื้อผ้าเครื่องแต่งกาย	220	1,063	817	67,041.5	562,752.3	325,405.4	237,347.0	Manufacture of wearing apparel
16 การผลิตไม้และผลิตภัณฑ์จากไม้และไม้ก๊อก (ยกเว้นเฟอร์นิเจอร์) การผลิตสิ่งของจากพางและวัสดุจากส่วนอื่น ๆ	87	839	734	62,978.0	1,056,272.8	770,052.5	286,220.3	Manufacture of wood and products of wood and cork (except furniture); manufacture of articles of straw and plaiting materials
17 การผลิตกระดาษและผลิตภัณฑ์กระดาษ	2	D	D	D	D	D	D	Manufacture of paper and paper products
18 การพิมพ์และการผลิตสิ่งพิมพ์ที่ขมุกขมูง	20	53	23	2,073.0	16,002.7	10,939.5	5,063.1	Printing and reproduction of recorded media
20 การผลิตเคมีภัณฑ์และผลิตภัณฑ์เคมี	10	134	120	2,472.2	126,556.0	96,304.8	30,251.2	Manufacture of chemicals and chemical products
21 การผลิตเภสัชภัณฑ์ เคมีภัณฑ์ที่ใช้รักษาโรค และผลิตภัณฑ์จากพืชและสัตว์ที่ใช้รักษาโรค	3	D	D	D	D	D	D	Manufacture of pharmaceuticals, medicinal chemical and botanical products
22 การผลิตผลิตภัณฑ์ยางและพลาสติก	18	1,927	1,914	236,906.1	1,509,760.1	1,158,023.7	351,736.4	Manufacture of rubber and plastic products
23 การผลิตผลิตภัณฑ์อื่น ๆ ที่ทำจากแร่โลหะ	186	1,542	1,233	119,501.6	1,685,458.7	1,147,191.4	538,267.4	Manufacture of other non-metallic mineral products
24 การผลิตโลหะขั้นมูลฐาน	1	D	D	D	D	D	D	Manufacture of basic metals
25 การผลิตผลิตภัณฑ์โลหะประดิษฐ์ (ยกเว้นเครื่องจักรและอุปกรณ์)	101	301	160	16,168.7	172,080.4	126,880.8	45,199.6	Manufacture of fabricated metal products (excepts machinery and equipment)
26 การผลิตผลิตภัณฑ์คอมพิวเตอร์ อิเล็กทรอนิกส์ และอุปกรณ์ที่ใช้ในทางทัศนศาสตร์	3	2,116	2,116	D	D	D	D	Manufacture of computers, electronic and optical products
27 การผลิตอุปกรณ์ไฟฟ้า	1	D	D	D	D	D	D	Manufacture of electrical equipment
28 การผลิตเครื่องจักรและเครื่องมือ ซึ่งมิได้จัดประเภทไว้ในที่อื่น	2	D	D	D	D	D	D	Manufacture of machinery and equipment, n.e.c
29 การผลิตยานยนต์ รถพ่วง และรถกึ่งพ่วง	7	9	-	-	965.8	784.5	181.3	Manufacture of motor vehicles, trailers and semi-trailers
30 การผลิตอุปกรณ์ขนส่งอื่น ๆ	5	10	2	41.6	1,024.7	634.3	390.3	Manufacture of other transport equipment
31 การผลิตเฟอร์นิเจอร์	57	187	102	6,301.9	66,922.6	54,339.0	12,583.6	Manufacture of furniture
32 การผลิตผลิตภัณฑ์อื่น ๆ	108	501	325	13,173.4	68,556.9	47,851.7	20,705.3	Other manufacturing
33 การซ่อมและการติดตั้งเครื่องจักรและอุปกรณ์	22	34	8	360.0	7,882.7	4,617.3	3,265.5	Repair and installation of machinery and equipment
37 การจัดการน้ำเสีย	2	D	D	D	D	D	D	Severage
38 การเก็บรวบรวมของเสีย การบำบัด และการกำจัดของเสีย รวมถึงการนำของเสียกลับมาใช้ใหม่	30	116	79	3,009.0	20,629.9	14,041.9	6,587.9	Waste collection, treatment and disposal activities; materials recovery

หมายเหตุ : (1) D หมายถึง ตัวเลขที่ไม่ได้ระบุ

: (2) - หมายถึง ไม่มีข้อมูลหรือข้อมูลมีค่าเป็น 0 หรือมีข้อมูลจำนวนเล็กน้อย

Note : (1) D means disclosure prohibited.

: (2) - Nil or zero or negligible amount

ที่มา : สำนักทะเบียนอุตสาหกรรม พ.ศ.2555 : อุตสาหกรรมการผลิต จังหวัดสิงห์บุรี สำนักงานสถิติแห่งชาติ กระทรวงเทคโนโลยีสารสนเทศและการสื่อสาร

Source : The 2012 Business and Industrial Census : Manufacturing Industry, Sing Buri Province, National Statistical Office, Ministry of Information and Communication Technology.

ตาราง 2 มูลค่าผลผลิตของสถานประกอบการอุตสาหกรรมผลิตในปี 2554 จำแนกตามหน่วยย่อยอุตสาหกรรม

TABLE 2 VALUE OF GROSS OUTPUT OF MANUFACTURING ESTABLISHMENTS IN 2011 BY DIVISION OF INDUSTRY

หมวดย่อยอุตสาหกรรม	จำนวน- สถาน- ประกอบ Number of establishments	รวม Total	มูลค่าขายผลผลิต Sales of goods produced	รายรับจาก การขายสินค้า ที่ซื้อจำหน่าย ในสภาพเดิม Sales of goods purchased for resale	รายรับจากการ รับจ้างเหมาทำการ ผลิตสินค้า Receipts for contract and commission work	รายรับจากการ ให้บริการ บำรุงรักษา ซ่อมแซมและติดตั้ง ให้แก่สถาน ประกอบการอื่น Receipts for repair and installation work etc.	รายรับจากการ ให้เช่าอาคาร ฯลฯ และรายรับอื่น ๆ Receipts for rent and other receipts	ส่วนเปลี่ยนแปลง มูลค่าสินค้าคงเหลือ Change in value of stocks of goods	Division of Industry	Total
10 การผลิตผลิตภัณฑ์อาหาร	574	6,120,987.5	5,211,854.8	54,613.5	302.1	12,004.1	31,455.7	810,757.4	Manufacture of food products	
11 การผลิตเครื่องดื่ม	24	937,230.3	903,150.0	11,699.9	-	-	22,225.5	155.0	Manufacture of beverages	
12 การผลิตผลิตภัณฑ์ยาสูบ	2	D	D	D	-	-	-	-	Manufacture of tobacco products	D
13 การผลิตสิ่งทอ	34	1,018,134.7	1,018,242.5	-	-	-	130.0	-237.8	Manufacture of textiles	
14 การผลิตเสื้อผ้าเครื่องแต่งกาย	220	562,752.3	559,231.6	-	1,463.5	-	892.4	1,164.8	Manufacture of wearing apparel	
16 การผลิตไม้และผลิตภัณฑ์จากไม้และไม้ก๊อก (ยกเว้นเฟอร์นิเจอร์)	87	1,056,272.8	967,790.5	-	-	-	29,370.1	59,112.2	Manufacture of wood and products of wood and cork (except furniture); manufacture of articles of straw and plaiting materials	
17 การผลิตกระดาษและผลิตภัณฑ์กระดาษ	2	D	D	D	-	-	-	-	Manufacture of paper and paper products	D
18 การพิมพ์และการผลิตสิ่งพิมพ์ที่ข้อมูล	20	16,002.7	15,944.2	4.1	-	-	45.6	8.8	Printing and reproduction of recorded media	
20 การผลิตเคมีภัณฑ์และผลิตภัณฑ์เคมี	10	126,556.0	124,537.0	88.0	-	-	-	1,931.0	Manufacture of chemicals and chemical products	
21 การผลิตเภสัชภัณฑ์ เคมีภัณฑ์ที่ใช้รักษาโรค และผลิตภัณฑ์จากพืชและสัตว์ที่ใช้รักษาโรค	3	D	D	-	-	-	-	-	Manufacture of pharmaceuticals, medicinal chemical and botanical products	D
22 การผลิตผลิตภัณฑ์ยางและพลาสติก	18	1,509,760.2	1,445,694.9	40,000.0	-	3,715.2	8,164.2	12,185.9	Manufacture of rubber and plastic products	
23 การผลิตผลิตภัณฑ์อื่น ๆ ที่ทำจากแร่โลหะ	186	1,685,458.7	1,638,325.9	29,256.6	-	-	18,567.9	-691.6	Manufacture of other non-metallic mineral products	
24 การผลิตโลหะขั้นพื้นฐาน	1	D	D	-	-	-	-	-	Manufacture of basic metals	
25 การผลิตผลิตภัณฑ์โลหะประดิษฐ์ (ยกเว้นเครื่องจักรและอุปกรณ์)	101	172,080.4	171,807.3	-	386.6	-	84.6	-198.1	Manufacture of fabricated metal products (excepts machinery and equipment)	
26 การผลิตผลิตภัณฑ์คอมพิวเตอร์ อิเล็กทรอนิกส์ และอุปกรณ์ที่ใช้ ในทางทัศนศาสตร์	3	D	D	-	-	-	-	-	Manufacture of computers, electronic and optical products	D
27 การผลิตอุปกรณ์ไฟฟ้า	1	D	D	D	-	-	-	-	Manufacture of electrical equipment	D
28 การผลิตเครื่องจักรและเครื่องมือ ซึ่งมีได้ตั้งประเภทไว้ในที่อื่น	2	D	D	D	-	-	-	-	Manufacture of machinery and equipment, n.e.c	D
29 การผลิตยานยนต์ รถพ่วง และรถกึ่งพ่วง	7	965.8	965.8	-	-	-	-	-	Manufacture of motor vehicles, trailers and semi-trailers	
30 การผลิตอุปกรณ์ขนส่งอื่น ๆ	5	1,024.7	1,024.8	60.8	-	-	-	-61.0	Manufacture of other transport equipment	
31 การผลิตเฟอร์นิเจอร์	57	66,922.6	70,277.5	1,092.5	-	-	6.9	-4,454.4	Manufacture of furniture	
32 การผลิตผลิตภัณฑ์อื่น ๆ	108	68,556.9	65,810.5	1,964.0	2,800.0	-	37.5	-2,055.0	Other manufacturing	
33 การซ่อมและการติดตั้งเครื่องจักรและอุปกรณ์	22	7,882.7	7,092.0	-	276.4	436.4	81.8	-3.8	Repair and installation of machinery and equipment	
37 การจัดการน้ำเสีย	2	D	D	-	-	-	-	-	Sewerage	
38 การรวบรวมของเสีย การบำบัด และการกำจัดของเสีย	30	20,629.9	20,419.0	-	-	-	-	210.9	Waste collection, treatment and disposal activities; materials recovery	

หมายเหตุ : (1) D หมายถึง ตัวเลขที่ไม่เป็นเลข

: (2) - หมายถึง ไม่มีข้อมูลหรือข้อมูลมีค่าเป็น 0 หรือมีข้อมูลจำนวนเล็กน้อย

Note : (1) D means disclosure prohibited.

: (2) - Nait or zero or negligible amount

ที่มา : สำนักธุรกิจและอุตสาหกรรม พ.ศ.2555 : อุตสาหกรรมการผลิต จังหวัดสิงห์บุรี สำนักงานสถิติแห่งชาติ กระทรวงเทคโนโลยีสารสนเทศและการสื่อสาร

Source : The 2012 Business and Industrial Census : Manufacturing Industry, Sing Buri Province, National Statistical Office, Ministry of Information and Communication Technology.

ตาราง 3 ค่าใช้จ่ายกลางของสถานประกอบการอุตสาหกรรมในปี 2554 จำแนกตามหมวดย่อยอุตสาหกรรม

TABLE 3 INTERMEDIATE CONSUMPTION OF MANUFACTURING ESTABLISHMENTS IN 2011 BY DIVISION OF INDUSTRY

หมวดย่อยอุตสาหกรรม		จำนวน สถาน- ประกอบการ Number of establishments	รวม Total	ค่าซื้อวัสดุ และวัสดุประกอบ ที่ใช้ในการผลิต Purchase of materials and components	ค่าซื้อเพลิง และค่าไฟฟ้า ที่จ่ายในการผลิต Cost of fuels, cost of electricity used in production	ค่าติดตั้งซ่อมแซมและ บำรุงรักษาสินค้า ที่จำหน่ายให้ลูกค้า Cost of repair and maintenance sales of goods of purchase	Sing Buri	Division of Industry
รวม		1,519	14,804,925.87	10,692,016.7	878,384.77	47,674.46		
10	การผลิตภัตตาคารอาหาร	574	4,601,005.77	3,544,869.7	397,617.99	5,617.06	Manufacture of food products	
11	การผลิตเครื่องดื่ม	24	775,487.04	547,748.9	10,302.07	-	Manufacture of beverages	
12	การผลิตผลิตภัณฑ์ยาสูบ	2	D	D	D	-	Manufacture of tobacco products	
13	การผลิตสิ่งทอ	34	823,111.10	624,471.4	78,864.50	30,282.30	Manufacture of textiles	
14	การผลิตเสื้อผ้าเครื่องแต่งกาย	220	325,405.38	220,366.6	12,190.48	11.88	Manufacture of wearing apparels	
16	การผลิตไม้และผลิตภัณฑ์จากไม้และไม้ก๊อก (ยกเว้นเฟอร์นิเจอร์) การผลิตสิ่งของจากฟางและวัสดุจากสานอื่นๆ	87	770,052.48	575,508.6	91,821.37	13.33	Manufacture of wood and products of wood and cork (except furniture); manufacture of articles of straw and plaiting materials	
17	การผลิตกระดาษและผลิตภัณฑ์กระดาษ	2	D	D	D	-	Manufacture of paper and paper products	
18	การพิมพ์และการผลิตซ้ำสื่อบันทึกข้อมูล	20	10,939.54	8,435.3	508.60	32.57	Printing and reproduction of recorded media	
20	การผลิตเคมีภัณฑ์และผลิตภัณฑ์เคมี	10	96,304.76	81,127.7	1,234.76	-	Manufacture of chemicals and chemical products	
21	การผลิตเภสัชภัณฑ์ เคมีภัณฑ์ที่ใช้รักษาโรค และผลิตภัณฑ์จากพืชและสัตว์ที่ใช้รักษาโรค	3	D	D	D	-	Manufacture of pharmaceuticals, medicinal chemical and botanical products	
22	การผลิตผลิตภัณฑ์ยางพลาสติก	18	1,158,023.71	829,101.8	67,564.74	2,100.00	Manufacture of rubber and plastic products	
23	การผลิตผลิตภัณฑ์อื่นๆ ที่ทำจากแร่โลหะ	186	1,147,191.36	667,774.9	97,496.66	6,796.48	Manufacture of other non-metallic mineral products	
24	การผลิตโลหะขั้นมูลฐาน	1	D	D	D	-	Manufacture of basic metals	
25	การผลิตผลิตภัณฑ์โลหะประเภทเครื่องจักรและอุปกรณ์	101	126,880.75	81,422.8	3,728.72	700.70	Manufacture of fabricated metal products (excepts machinery and equipment)	
26	การผลิตผลิตภัณฑ์คอมพิวเตอร์ อิเล็กทรอนิกส์ และอุปกรณ์ที่ใช้ในทางทัศนศาสตร์	3	D	D	D	-	Manufacture of computers, electronic and optical products	
27	การผลิตอุปกรณ์ไฟฟ้า	1	D	D	D	-	Manufacture of electrical equipment	
28	การผลิตเครื่องจักรและเครื่องมือ ซึ่งมีได้จัดประเภทไว้ในที่อื่น	2	D	D	D	D	Manufacture of machinery and equipment, n.e.c	
29	การผลิตยานยนต์ รถพ่วง และรถกึ่งพ่วง	7	784.48	513.2	60.20	-	Manufacture of motor vehicles, trailers and semi-trailers	
30	การผลิตอุปกรณ์ขนส่งอื่นๆ	5	634.34	389.2	8.71	-	Manufacture of other transport equipment	
31	การผลิตเฟอร์นิเจอร์	57	54,338.99	46,161.3	628.63	-	Manufacture of furniture	
32	การผลิตผลิตภัณฑ์อื่นๆ	108	47,851.65	30,719.6	1,776.53	24.67	Other manufacturing	
33	การซ่อมและการติดตั้งเครื่องจักรและอุปกรณ์	22	4,617.26	2,490.1	180.29	1,105.47	Repair and installation of machinery and equipment	
37	การจัดการน้ำเสีย	2	D	D	-	-	Sewerage	
38	การเก็บรวบรวมของเสีย การบำบัด และการกำจัดของเสีย รวมถึงการนำของเสียกลับมาใช้ใหม่	30	14,041.95	10,477.3	936.68	15.00	Waste collection, treatment and disposal activities; materials recovery	

หมายเหตุ : (1) D หมายถึง ตัวเลขที่ไม่ชัดเจน

: (2) - หมายถึง ไม่มีข้อมูลหรือมูลค่าเป็น 0 หรือมีข้อมูลจำนวนเล็กน้อย

Note : (1) D means disclosure prohibited.

: (2) - Nait or zero or negligible amount

ที่มา : สำมะโนธุรกิจและอุตสาหกรรม พ.ศ.2555 : อุตสาหกรรมผลิต จังหวัดสิงห์บุรี สำนักงานสถิติแห่งชาติ กระทรวงเทคโนโลยีสารสนเทศและการสื่อสาร

Source : The 2012 Business and Industrial Census : Manufacturing Industry, Sing Buri Province, National Statistical Office, Ministry of Information and Communication Technology.

ตาราง 3 ค่าใช้จ่ายกลางของสถานประกอบการอุตสาหกรรมในปี 2554 จำแนกตามหมวดอุตสาหกรรม (ต่อ)

TABLE 3 INTERMEDIATE CONSUMPTION OF MANUFACTURING ESTABLISHMENTS IN 2011 BY DIVISION OF INDUSTRY (cont'd)

หมวดอุตสาหกรรม	ค่าติดตั้งซ่อมแซมและบำรุงรักษาเครื่องจักร เครื่องมือ	ค่าซื้อสินค้าที่ซื้อจากร้านค้าในสภาพเดิม	ค่าจ้างเหมาจ่ายให้สถานประกอบการอื่น	ค่าใช้จ่ายอื่น ๆ	ส่วนเปลี่ยนแปลงมูลค่าวัตถุดิบและวัสดุประกอบ	Division of industry	Total
รวม	255,913.42	346,729.4	900.73	2,597,813.01	14,506.64		
10 การผลิตผลิตภัณฑ์อาหาร	91,285.13	61,693.3	880.73	495,374.96	-3,666.96	Manufacture of food products	
11 การผลิตเครื่องดื่ม	11,954.50	11,670.3	20.00	193,190.34	-600.98	Manufacture of beverages	
12 การผลิตผลิตภัณฑ์สูบ	-	D	-	D	D	Manufacture of tobacco products	
13 การผลิตสิ่งทอ	22.10	-	-	95,299.55	5,828.74	Manufacture of textiles	
14 การผลิตเสื้อผ้าเครื่องแต่งกาย	1,651.84	-	-	33,326.65	-57,857.96	Manufacture of wearing apparels	
16 การผลิตไม้และผลิตภัณฑ์จากไม้และไม้ก๊อก (ยกเว้นเฟอร์นิเจอร์) การผลิตสิ่งของจากฟางและวัสดุจากสานอื่นๆ	11,658.43	250.0	-	48,765.84	-42,034.95	Manufacture of wood and products of wood and cork (except furniture); manufacture of articles of straw and plaiting materials	
17 การผลิตกระดาษและผลิตภัณฑ์กระดาษ	D	D	-	D	D	Manufacture of paper and paper products	
18 การพิมพ์และการผลิตข้อัซื้อบันทึกข้อมูล	101.25	43.4	-	1,378.07	-440.30	Printing and reproduction of recorded media	
20 การผลิตเคมีภัณฑ์และผลิตภัณฑ์เคมี	509.00	60.0	-	12,629.98	-743.30	Manufacture of chemicals and chemical products	
21 การผลิตเภสัชภัณฑ์ เคมีภัณฑ์ที่ใช้รักษาโรค และผลิตภัณฑ์จากพืชและสัตว์ที่ใช้รักษาโรค	-	-	-	D	D	Manufacture of pharmaceuticals, medicinal chemical and botanical products	
22 การผลิตผลิตภัณฑ์ยางและพลาสติก	32,283.47	34,370.3	-	211,083.49	18,480.04	Manufacture of rubber and plastic products	
23 การผลิตผลิตภัณฑ์อื่นๆ ที่ทำจากแร่โลหะ	29,449.81	24,569.3	-	323,923.24	2,818.99	Manufacture of other non-metallic mineral products	
24 การผลิตโลหะขั้นมูลฐาน	-	-	-	D	D	Manufacture of basic metals	
25 การผลิตผลิตภัณฑ์โลหะประดิษฐ์ (ยกเว้นเครื่องจักรและอุปกรณ์)	1,733.50	-	-	44,104.86	4,809.86	Manufacture of fabricated metal products (excepts machinery and equipment)	
26 การผลิตผลิตภัณฑ์คอมพิวเตอร์ อิเล็กทรอนิกส์ และอุปกรณ์ที่ใช้ในทางทัศนศาสตร์	D	-	-	D	D	Manufacture of computers, electronic and optical products	
27 การผลิตอุปกรณ์ไฟฟ้า	D	D	-	D	D	Manufacture of electrical equipment	
28 การผลิตเครื่องจักรและเครื่องมือ ซึ่งมีได้จัดประเภทไว้ในที่อื่น	D	D	-	D	D	Manufacture of machinery and equipment, n.e.c	
29 การผลิตยานยนต์ รถพ่วง และรถกึ่งพ่วง	9.33	-	-	248.78	47.04	Manufacture of motor vehicles, trailers and semi-trailers	
30 การผลิตอุปกรณ์ขนส่งอื่นๆ	5.56	46.8	-	140.93	-43.12	Manufacture of other transport equipment	
31 การผลิตเฟอร์นิเจอร์	103.95	1,104.0	-	4,228.83	-2,112.28	Manufacture of furniture	
32 การผลิตผลิตภัณฑ์อื่นๆ	84.83	1,456.0	-	8,743.61	-5,046.40	Other manufacturing	
33 การซ่อมและการติดตั้งเครื่องจักรและอุปกรณ์	245.28	-	-	526.18	-69.99	Repair and installation of machinery and equipment	
37 การจัดการน้ำเสีย	D	-	-	D	D	Sewerage	
38 การเก็บรวบรวมของเสีย การบำบัด และการกำจัดของเสีย รวมถึงการนำของเสียกลับมาใช้ใหม่	291.88	-	-	2,446.59	125.50	Waste collection, treatment and disposal activities; materials recovery	

หมายเหตุ : (1) D หมายถึง ตัวเลขที่ไม่เป็นศูนย์

: (2) - หมายถึง ไม่มีข้อมูลหรือข้อมูลมีค่าเป็น 0 หรือมีข้อมูลจำนวนเล็กน้อย

Note : (1) D means disclosure prohibited.

: (2) - Nait or zero or negligible amount

ที่มา : สำมะโนธุรกิจและอุตสาหกรรม พ.ศ.2555 : อุตสาหกรรมารผลิต จังหวัดสิงห์บุรี สำนักงานสถิติแห่งชาติ กระทรวงเทคโนโลยีสารสนเทศและการสื่อสาร

Source : The 2012 Business and Industrial Census : Manufacturing Industry, Sing Buri Province, National Statistical Office, Ministry of Information and Communication Technology.

ตาราง 4 คนทำงานในสถานประกอบการอุตสาหกรรมผลิตในปี 2554 จำแนกตามสถานภาพการทำงาน เพศ และหมวดย่อยอุตสาหกรรม
TABLE 4 PERSONS ENGAGED IN MANUFACTURING ESTABLISHMENTS IN 2011 BY WORK STATUS, SEX AND DIVISION OF INDUSTRY

หมวดย่อยอุตสาหกรรม	จำนวน สถาน- ประกอบการ Number of establishments	รวม				คนทำงานโดยไม่ได้รับค่าจ้าง/ เงินเดือน				ลูกจ้างในการปฏิบัติการผลิต				ลูกจ้างอื่น ๆ				Division of industry		
		รวม		Total		รวม		Total		ผู้ปฏิบัติงานที่มีฝีมือ		Unskilled labour		ผู้ปฏิบัติงานที่มีฝีมือ		Other employees				
		ชาย	หญิง	ชาย	หญิง	ชาย	หญิง	ชาย	หญิง	ชาย	หญิง	ชาย	หญิง	ชาย	หญิง	ชาย	หญิง			
รวม	1,519	15,744	7,456	8,288	2,316	961	1,355	12,517	6,074	6,443	3,001	3,167	6,349	3,073	3,276	911	421	490	Total	
10 การผลิตผลิตภัณฑ์อาหาร	574	3,380	1,596	1,784	1,004	371	634	2,170	1,117	1,052	1,209	638	571	961	479	482	206	108	98	Manufacture of food products
11 การผลิตเครื่องดื่ม	24	249	165	84	40	24	16	207	140	67	41	35	6	166	104	62	1	1	-	Manufacture of beverages
12 การผลิตผลิตภัณฑ์ยาสูบ	2	D	D	D	D	D	D	D	D	D	D	D	D	-	-	-	-	-	-	Manufacture of tobacco products
13 การผลิตสิ่งทอ	34	1,364	994	371	55	15	41	1,309	979	330	115	49	66	1,194	930	264	-	-	-	Manufacture of textiles
14 การผลิตเสื้อผ้าเครื่องแต่งกาย	220	1,063	218	846	247	35	212	817	183	634	354	79	275	463	104	359	-	-	-	Manufacture of wearing apparel
16 การผลิตไม้และผลิตภัณฑ์จากไม้และไม้ก๊อก (ยกเว้นเฟอร์นิเจอร์)	87	839	293	546	105	44	61	663	212	451	532	160	372	131	52	79	71	37	34	Manufacture of wood and products of wood and cork (except furniture); manufacture of articles of straw and plaiting materials
17 การผลิตกระดาษและผลิตภัณฑ์กระดาษ	2	D	D	D	-	-	-	D	D	D	D	D	D	D	D	D	-	-	-	Manufacture of paper and paper products
18 การพิมพ์และการผลิตข้อมูลบันทึกข้อมูล	20	53	21	32	31	16	15	23	5	17	5	4	1	17	1	16	-	-	-	Printing and reproduction of recorded media
20 การผลิตเคมีภัณฑ์และผลิตภัณฑ์เคมี	10	134	28	106	14	4	10	111	20	91	100	19	81	11	1	10	9	4	5	Manufacture of chemicals and chemical products
21 การผลิตเภสัชภัณฑ์ เคมีภัณฑ์ที่ใช้รักษาโรค และผลิตภัณฑ์จากพืชและสัตว์ที่ใช้รักษาโรค	3	D	D	D	D	D	D	D	-	D	D	-	D	-	-	-	-	-	-	Manufacture of pharmaceuticals, medicinal chemical and botanical products
22 การผลิตผลิตภัณฑ์ยางและพลาสติก	18	1,927	1,208	719	13	9	3	1,686	1,122	564	272	169	103	1,414	953	461	228	77	151	Manufacture of rubber and plastic products
23 การผลิตผลิตภัณฑ์อื่น ๆ ที่ทำจากแร่โลหะ	186	1,542	861	681	309	153	156	1,189	686	503	640	413	227	549	274	276	44	23	21	Manufacture of other non-metallic mineral products
24 การผลิตโลหะขั้นมูลฐาน	1	D	D	D	D	D	D	D	D	D	D	D	D	-	-	-	-	-	-	Manufacture of basic metals
25 การผลิตผลิตภัณฑ์โลหะประติรูป (ยกเว้นเครื่องจักรและอุปกรณ์)	101	301	250	51	141	113	28	152	129	23	121	102	19	32	28	4	8	8	-	Manufacture of fabricated metal products (excepts machinery and equipment)
26 การผลิตผลิตภัณฑ์คอมพิวเตอร์ อิเล็กทรอนิกส์ และอุปกรณ์ที่ใช้ในทางทัศนศาสตร์	3	D	D	D	-	-	-	D	D	D	D	D	D	D	D	D	D	D	D	Manufacture of computers, electronic and optical products
27 การผลิตอุปกรณ์ไฟฟ้า	1	D	D	D	-	-	-	D	D	D	D	D	D	-	-	-	-	-	-	Manufacture of electrical equipment
28 การผลิตเครื่องจักรและเครื่องมือ ซึ่งมีได้แก่ประเภทอื่นในขั้นต้น	2	D	D	D	-	-	-	D	D	D	D	D	D	-	-	-	-	-	-	Manufacture of machinery and equipment, n.e.c
29 การผลิตยานยนต์ รถพ่วง และรถเก๋งพ่วง	7	9	7	2	9	7	2	-	-	-	-	-	-	-	-	-	-	-	-	Manufacture of motor vehicles, trailers and semi-trailers
30 การผลิตอุปกรณ์ขนส่งอื่น ๆ	5	10	6	4	8	4	4	2	2	-	2	2	-	-	-	-	-	-	-	Manufacture of other transport equipment
31 การผลิตเฟอร์นิเจอร์	57	187	104	83	85	47	38	97	53	44	25	18	7	72	35	37	5	5	-	Manufacture of furniture
32 การผลิตผลิตภัณฑ์อื่น ๆ	108	501	149	353	176	64	113	325	85	240	227	50	178	98	36	62	-	-	-	Other manufacturing
33 การซ่อมและการติดตั้งเครื่องจักรและอุปกรณ์	22	34	32	2	26	24	2	8	8	-	7	7	-	2	2	-	-	-	-	Repair and installation of machinery and equipment
37 การจัดการน้ำเสีย	2	D	D	D	-	-	-	D	D	-	D	D	-	-	-	-	-	-	-	Severage
38 การเก็บรวบรวมของเสีย การบำบัด และการกำจัดของเสีย รวมถึงการนำของเสียกลับมาใช้ใหม่	30	116	55	62	37	24	14	79	31	48	30	11	19	49	20	29	-	-	-	Waste collection, treatment and disposal activities;

หมายเหตุ : (1) D หมายถึง ตัวเลขที่ไม่นับเฉพาะ
 (2) - หมายถึง ไม่มีข้อมูลหรือข้อมูลมีค่าเป็น 0 หรือมีข้อมูลจำนวนเล็กน้อย

Note : (1) D means disclosure prohibited.
 (2) - Nait or zero or negligible amount

ที่มา : สำนักธุรกิจและอุตสาหกรรม พ.ศ.2555 : อุตสาหกรรมการผลิต จังหวัดสิงห์บุรี สำนักงานสถิติแห่งชาติ กระทรวงเทคโนโลยีสารสนเทศและการสื่อสาร

Source : The 2012 Business and Industrial Census : Manufacturing Industry, Sing Buri Provinces, National Statistical Office, Ministry of Information and Communication Technology

ตาราง 5 จำนวนสถานประกอบการอุตสาหกรรมผลิต จำแนกตามจำนวนวันทำงานต่อสัปดาห์ จำนวนชั่วโมงทำงานเฉลี่ยต่อวันของลูกจ้าง และหมวดย่อยอุตสาหกรรม

TABLE 5 NUMBER OF MANUFACTURING ESTABLISHMENTS BY WORKING DAYS PER WEEK, WORKING HOURS PER DAY OF EMPLOYEES AND DIVISION OF INDUSTRY

หมวดย่อยอุตสาหกรรม	จำนวนสถานประกอบการ		คนทำงานโดยไม่ได้รับค่าจ้าง/เงินเดือน					ลูกจ้างในกรรมวิธีการผลิต					Division of industry	
	จำนวน	สถานที่	คนทำงานโดยไม่ได้รับค่าจ้าง/เงินเดือน		Unpaid workers		ถูกจ้างในกรรมวิธีการผลิต		Operatives		Total			
			จำนวนวันทำงานต่อสัปดาห์	จำนวนชั่วโมงทำงานเฉลี่ยต่อวัน	จำนวนวันทำงานต่อสัปดาห์	จำนวนชั่วโมงทำงานเฉลี่ยต่อวัน	จำนวนวันทำงานต่อสัปดาห์	จำนวนชั่วโมงทำงานเฉลี่ยต่อวัน	จำนวนวันทำงานต่อสัปดาห์	จำนวนชั่วโมงทำงานเฉลี่ยต่อวัน				
	1,519	467	361	610	624	655	158	219	218	168	233	323	48	
10 การผลิตผลิตภัณฑ์อาหาร	574	209	113	228	332	150	67	95	69	84	119	104	24	Manufacture of food products
11 การผลิตเครื่องดื่ม	24	5	11	8	6	15	1	2	12	4	3	14	1	Manufacture of beverages
12 การผลิตผลิตภัณฑ์สูบ	2	-	D	D	-	D	-	-	D	-	-	D	-	Manufacture of tobacco products
13 การผลิตสิ่งทอ	34	11	12	10	15	18	-	-	3	-	-	3	-	Manufacture of textiles
14 การผลิตเสื้อผ้าเครื่องแต่งกาย	220	51	48	108	73	117	17	8	12	16	1	26	7	Manufacture of wearing apparel
16 การผลิตไม้และผลิตภัณฑ์จากไม้และไม้ก๊อก (ยกเว้นเฟอร์นิเจอร์)	87	23	25	35	44	34	6	6	11	6	11	12	-	Manufacture of wood and products of wood and cork (except furniture); manufacture of articles of str
การผลิตสิ่งของจากพางและวัสดุพลาสติก	2	-	-	-	-	-	-	-	D	-	-	D	D	Manufacture of paper and paper products
17 การผลิตกระดาษและผลิตภัณฑ์กระดาษ	20	-	11	10	1	16	3	-	2	1	-	2	1	Printing and reproduction of recorded media
18 การพิมพ์และการผลิตข้อเขียนที่ขูด	10	6	2	1	5	4	-	5	1	1	3	4	-	Manufacture of chemicals and chemical products
20 การผลิตเคมีภัณฑ์และผลิตภัณฑ์เคมี	3	D	-	D	D	D	-	D	-	-	D	-	-	Manufacture of pharmaceuticals, medicinal chemical and botanical products
21 การผลิตผลิตภัณฑ์ที่ใช้รักษาโรค และผลิตภัณฑ์จากพืชและสัตว์ที่ใช้รักษาโรค	18	1	4	2	-	7	1	-	12	1	-	12	1	Manufacture of rubber and plastic products
22 การผลิตผลิตภัณฑ์ยางและพลาสติก	186	88	43	49	56	100	24	70	20	19	57	45	6	Manufacture of other non-metallic mineral products
23 การผลิตผลิตภัณฑ์อื่น ๆ ที่ทำจากแร่โลหะ	1	-	D	-	-	D	-	-	D	-	-	D	-	Manufacture of basic metals
24 การผลิตโลหะขั้นพื้นฐาน	101	24	29	46	26	65	7	5	13	7	1	24	-	Manufacture of fabricated metal products (excepts machinery and equipment)
25 การผลิตผลิตภัณฑ์โลหะประติษฐ์ (ยกเว้นเครื่องจักรและอุปกรณ์)	3	-	-	-	-	-	-	-	D	-	-	D	-	Manufacture of computers, electronic and optical products
26 การผลิตผลิตภัณฑ์คอมพิวเตอร์ อิเล็กทรอนิกส์ และอุปกรณ์ที่ใช้ในทางทัศนศาสตร์	1	-	-	-	-	-	-	-	D	-	-	D	-	Manufacture of electrical equipment
27 การผลิตอุปกรณ์ไฟฟ้า	2	-	-	-	-	-	-	D	-	-	-	D	-	Manufacture of machinery and equipment, n.e.c
28 การผลิตเครื่องจักรและเครื่องมือ ซึ่งมีได้จัดประเภทไว้ในที่อื่น	7	2	-	5	5	2	-	-	-	-	-	-	-	Manufacture of motor vehicles, trailers and semi-trailer
29 การผลิตยานยนต์ รถพ่วง และรถกึ่งพ่วง	5	-	4	1	3	2	-	-	1	-	-	1	-	Manufacture of other transport equipment
30 การผลิตอุปกรณ์ขนส่งอื่น ๆ	57	9	19	29	16	37	4	5	13	12	7	20	2	Manufacture of furniture
31 การผลิตเฟอร์นิเจอร์	108	16	27	61	30	54	20	17	24	18	28	27	4	Other manufacturing
32 การผลิตผลิตภัณฑ์อื่น ๆ	22	2	4	16	1	16	5	1	4	-	1	4	-	Repair and installation of machinery and equipment
33 การซ่อมและการติดตั้งเครื่องจักรและอุปกรณ์	2	D	-	-	-	D	-	D	-	-	-	D	-	Sewerage
37 การจัดการน้ำเสีย	30	15	8	-	14	9	-	2	15	-	1	16	-	Waste collection, treatment and disposal activities;
38 การเก็บรวบรวมของเสีย การบำบัด และการกำจัดของเสีย รวมถึงการนำของเสียกลับมาใช้ใหม่														

หมายเหตุ : (1) D หมายถึง ตัวเลขที่ไม่เปิดเผย

: (2) - หมายถึง ไม่มีข้อมูลหรือข้อมูลมีค่าเป็น 0 หรือมีข้อมูลจำนวนเล็กน้อย

Note : (1) D means disclosure prohibited.

: (2) - Nil or zero or negligible amount

ที่มา : สำมะโนธุรกิจและอุตสาหกรรม พ.ศ.2555 : อุตสาหกรรมผลิต จังหวัดสิงห์บุรี สำนักงานสถิติแห่งชาติ กระทรวงเทคโนโลยีสารสนเทศและการสื่อสาร

Source : The 2012 Business and Industrial Census : Manufacturing Industry, Sing Buri Province, National Statistical Office, Ministry of Information and Communication Technology

ตาราง 5 จำนวนสถานประกอบการอุตสาหกรรมการผลิต จำแนกตามจำนวนวันทำงานต่อสัปดาห์ จำนวนชั่วโมงทำงานเฉลี่ยต่อวันของลูกจ้าง และหมวดย่อยอุตสาหกรรม (ต่อ)
 TABLE 5 NUMBER OF MANUFACTURING ESTABLISHMENTS BY WORKING DAYS PER WEEK, WORKING HOURS PER DAY OF EMPLOYEES AND DIVISION OF INDUSTRY (cont'd)

หมวดย่อยอุตสาหกรรม	ลูกจ้างอื่น ๆ Other employees							Division of industry
	จำนวนวันทำงานต่อสัปดาห์			จำนวนชั่วโมงทำงานเฉลี่ยต่อวัน				
	< 5	6	7	< 8	8 - 10	11 - 12		
รวม	10	34	7	3	47	1	Total	
10 การผลิตผลิตภัณฑ์อาหาร	4	10	5	3	14	1	Manufacture of food products	
11 การผลิตเครื่องดื่ม	-	1	-	-	1	-	Manufacture of beverages	
12 การผลิตผลิตภัณฑ์สูบ	-	-	-	-	-	-	Manufacture of tobacco products	
13 การผลิตสิ่งทอ	-	-	-	-	-	-	Manufacture of textiles	
14 การผลิตเสื้อผ้าเครื่องแต่งกาย	-	-	-	-	-	-	Manufacture of wearing apparel	
16 การผลิตไม้และผลิตภัณฑ์จากไม้และไม้ก๊อก (ยกเว้นเฟอร์นิเจอร์)	1	2	-	-	3	-	Manufacture of wood and products of wood and cork (except furniture); manufacture of articles of str	
การผลิตสิ่งของจากพลาสติกและวัสดุพลาสติก	-	-	-	-	-	-	Manufacture of paper and paper products	
17 การผลิตกระดาษและผลิตภัณฑ์กระดาษ	-	-	-	-	-	-	Printing and reproduction of recorded media	
18 การพิมพ์และการผลิตข้อมูลอิเล็กทรอนิกส์	-	-	-	-	-	-	Manufacture of chemicals and chemical products	
20 การผลิตเคมีภัณฑ์และผลิตภัณฑ์เคมี	1	1	-	-	1	-	Manufacture of pharmaceuticals, medicinal chemical and botanical products	
21 การผลิตพลาสติก เคมีภัณฑ์ใช้ภายในครัว และผลิตภัณฑ์จากพืชและสัตว์ที่ใช้รักษาโรค	-	-	-	-	-	-	Manufacture of rubber and plastic products	
22 การผลิตผลิตภัณฑ์ยางและพลาสติก	-	7	1	-	8	-	Manufacture of other non-metallic mineral products	
23 การผลิตผลิตภัณฑ์อื่น ๆ ที่ทำจากแร่โลหะ	1	2	2	-	5	-	Manufacture of basic metals	
24 การผลิตโลหะขั้นมูลฐาน	-	-	-	-	-	-	Manufacture of fabricated metal products (excepts machinery and equipment)	
25 การผลิตผลิตภัณฑ์โลหะประดิษฐ์ (ยกเว้นเครื่องจักรและอุปกรณ์)	3	2	-	-	5	-	Manufacture of computers, electronic and optical products	
26 การผลิตผลิตภัณฑ์คอมพิวเตอร์ อิเล็กทรอนิกส์ และอุปกรณ์ที่ใช้ในทางทัศนศาสตร์	-	D	-	-	D	-	Manufacture of electrical equipment	
27 การผลิตอุปกรณ์ไฟฟ้า	-	D	-	-	D	-	Manufacture of machinery and equipment, n.e.c	
28 การผลิตเครื่องจักรและเครื่องมือ ซึ่งมีได้จัดประเภทไว้ในที่อื่น	D	D	-	-	D	-	Manufacture of motor vehicles, trailers and semi-trailers	
29 การผลิตยานยนต์ รถพ่วง และรถกึ่งพ่วง	-	-	-	-	-	-	Manufacture of other transport equipment	
30 การผลิตอุปกรณ์ขนส่งอื่น ๆ	-	-	-	-	-	-	Manufacture of furniture	
31 การผลิตเฟอร์นิเจอร์	-	5	-	-	5	-	Other manufacturing	
32 การผลิตผลิตภัณฑ์อื่น ๆ	-	-	-	-	-	-	Repair and installation of machinery and equipment	
33 การซ่อมและการติดตั้งเครื่องจักรและอุปกรณ์	-	-	-	-	-	-	Sewerage	
37 การจัดการน้ำเสีย	-	-	-	-	-	-	Waste collection, treatment and disposal activities; materials recovery	
38 การเก็บรวบรวมของเสีย การบำบัด และการกำจัดของเสีย รวมถึงการนำของเสียกลับมาใช้ใหม่	-	-	-	-	-	-		

หมายเหตุ : (1) D หมายถึง ตัวเลขที่ไม่ชัดเจน

: (2) - หมายถึง ไม่มีข้อมูลหรือข้อมูลมีค่าเป็น 0 หรือมีข้อมูลจำนวนเล็กน้อย

Note : (1) D means disclosure prohibited.

: (2) - Nil or zero or negligible amount

ที่มา : สำมะโนธุรกิจและอุตสาหกรรม พ.ศ. 2555 : อุตสาหกรรมผลิต จังหวัดสิงห์บุรี สำนักงานสถิติแห่งชาติ กระทรวงเทคโนโลยีสารสนเทศและการสื่อสาร

Source : The 2012 Business and Industrial Census : Manufacturing Industry, Sing Buri Province, National Statistical Office, Ministry of Information and Communication Technology

ตาราง 6 ค่าตอบแทนแรงงานในปี 2554 จำแนกตามหมวดย่อยอุตสาหกรรม
TABLE 6 REMUNERATION IN 2011 BY DIVISION OF INDUSTRY

หมวดย่อยอุตสาหกรรม	จำนวน สถาน- ประกอบการ Number of establishments	จำนวนลูกจ้าง Number of employees	รวม Total	ลูกจ้างในกรรมวิสาหกิจผลิต Operatives					เงินที่สถานประกอบการ จ่ายสมทบกองทุน ประกันสังคม Employer's contribution to social security	Division of Industry	
				ค่าจ้าง เงินเดือน Wages, salaries	ค่าล่วงเวลา โบนัส ฯลฯ Overtime bonus etc.	สวัสดิการและประโยชน์อื่น Fringe benefits					รวม Total
						ค่ารักษาพยาบาล Medical care	อื่นๆ Others	รวม Total			
รวม	1,519	13,428	1,574,710.3	1,372,292.0	198,971.1	8,450.9	91,911.1	40,450.3	Sing Buri		
10 การผลิตผลิตภัณฑ์อาหาร	574	2,375	240,908.2	206,382.7	40,144.4	80.8	3,123.7	4,274.7	Manufacture of food products		
11 การผลิตเครื่องดื่ม	24	208	25,673.8	25,629.8	15,777.5	8,964.1	-	9.6	Manufacture of beverages		
12 การผลิตผลิตภัณฑ์ยาสูบ	2	D	D	D	D	D	-	-	Manufacture of tobacco products		
13 การผลิตสิ่งทอ	34	1,309	158,275.0	158,275.0	150,764.0	-	-	7,511.0	Manufacture of textiles		
14 การผลิตเสื้อผ้าเครื่องแต่งกาย	220	817	67,041.5	67,041.5	60,073.4	3,232.0	65.0	1,070.0	Manufacture of wearing apparels		
16 การผลิตไม้และผลิตภัณฑ์จากไม้และไม้ก๊อก (ยกเว้นเฟอร์นิเจอร์)	87	734	62,978.1	52,221.9	43,178.2	6,519.9	286.4	356.5	Manufacture of wood and products of wood and cork (except furniture); manufacture of articles of straw and plaiting materials		
17 การผลิตกระดาษและผลิตภัณฑ์กระดาษ	2	D	D	D	D	D	D	D	Manufacture of paper and paper products		
18 การพิมพ์และการผลิตซ้ำสิ่งพิมพ์ที่ก่อมลพิษ	20	23	2,073.0	2,073.0	1,938.0	-	-	135.0	Printing and reproduction of recorded media		
20 การผลิตเคมีภัณฑ์และผลิตภัณฑ์เคมี	10	120	2,472.2	2,362.2	2,271.2	-	-	50.0	Manufacture of chemicals and chemical products		
21 การผลิตเภสัชภัณฑ์ เคมีภัณฑ์ที่ใช้รักษาโรค และผลิตภัณฑ์จากพืชและสัตว์ที่ใช้รักษาโรค	3	D	D	D	D	-	-	-	Manufacture of pharmaceuticals, medicinal chemical and botanical products		
22 การผลิตผลิตภัณฑ์ยางและพลาสติก	18	1,914	236,906.1	190,661.4	119,206.6	46,939.5	3,084.7	14,861.0	Manufacture of rubber and plastic products		
23 การผลิตผลิตภัณฑ์อื่นๆ ที่ทำจากแร่โลหะ	186	1,233	119,501.6	111,945.6	62,541.4	6,210.6	443.3	40,890.9	Manufacture of other non-metallic mineral products		
24 การผลิตโลหะขั้นมูลฐาน	1	D	D	D	D	-	-	-	Manufacture of basic metals		
25 การผลิตผลิตภัณฑ์โลหะประดิษฐ์ (ยกเว้นเครื่องจักรและอุปกรณ์)	101	160	16,168.8	15,829.2	12,365.5	2,347.7	-	554.1	Manufacture of fabricated metal products (excepts machinery and equipment)		
26 การผลิตผลิตภัณฑ์คอมพิวเตอร์ อิเล็กทรอนิกส์ และอุปกรณ์ที่ใช้ในทางทัศนศาสตร์	3	D	D	D	D	D	-	D	Manufacture of computers, electronic and optical products		
27 การผลิตอุปกรณ์ไฟฟ้า	1	D	D	D	D	D	-	D	Manufacture of electrical equipment		
28 การผลิตเครื่องจักรและเครื่องมือ ซึ่งมิได้จัดประเภทไว้ในที่อื่น	2	D	D	D	D	D	D	D	Manufacture of machinery and equipment, n.e.c		
29 การผลิตยานยนต์ รถพ่วง และรถกึ่งพ่วง	7	-	-	-	-	-	-	-	Manufacture of motor vehicles, trailers and semi-trailers		
30 การผลิตอุปกรณ์ขนส่งอื่นๆ	5	2	41.6	41.6	41.6	-	-	-	Manufacture of other transport equipment		
31 การผลิตเฟอร์นิเจอร์	57	102	6,301.9	6,240.3	5,901.0	222.6	-	116.7	Manufacture of furniture		
32 การผลิตผลิตภัณฑ์อื่นๆ	108	325	13,173.4	13,173.4	12,885.5	5.6	-	15.0	Other manufacturing		
33 การซ่อมและการติดตั้งเครื่องจักรและอุปกรณ์	22	8	360.0	360.0	350.2	-	-	9.8	Repair and installation of machinery and equipment		
37 การจัดการน้ำเสีย	2	D	D	D	D	-	-	-	Sewerage		
38 การเก็บรวบรวมของเสีย การบำบัด และการกำจัดของเสีย รวมถึงการนำของเสียกลับมาใช้ใหม่	30	79	3,009.0	3,009.0	2,985.0	24.0	-	0.0	Waste collection, treatment and disposal activities; materials recovery		

หมายเหตุ : (1) D หมายถึง ตัวเลขที่ไม่ชัดเจน

: (2) - หมายถึง ไม่มีข้อมูลหรือมีค่าเป็น 0 หรือมีอยู่จำนวนเล็กน้อย

Note : (1) D means disclosure prohibited.

: (2) - Nil or zero or negligible amount

ที่มา : สำนักสถิติและอุตสาหกรรม พ.ศ.2555 : อุตสาหกรรมการผลิต จังหวัดสิงห์บุรี สำนักงานสถิติแห่งชาติ กระทรวงเทคโนโลยีสารสนเทศและการสื่อสาร

Source : The 2012 Business and Industrial Census : Manufacturing Industry, Sing Buri Province, National Statistical Office, Ministry of Information and Communication Technology.

ตาราง 6 ค่าตอบแทนแรงงานในปี 2554 จำแนกตามหมวดย่อยอุตสาหกรรม (ต่อ)
TABLE 6 REMUNERATION IN 2011 BY DIVISION OF INDUSTRY (cont'd)

(พันบาท ใน Thousand Baht)

หมวดย่อยอุตสาหกรรม	ลูกจ้างอื่น ๆ Other employees					เงินที่สถานประกอบการ จ่ายตอบแทนกองทุน เพื่อการประกันสังคมและ ประกันสุขภาพ Employer's contribution to social security	Division of industry
	รวม Total	ค่าจ้าง เงินเดือน Wages, salaries	ค่าล่วงเวลา โบนัส ฯลฯ Overtime bonus etc.	สวัสดิการและประโยชน์ตอบแทน Fringe benefits			
				ค่ารักษาพยาบาล Medical care	อื่น ๆ Others		
จังหวัดสิงห์บุรี	202,418.2	147,107.2	45,485.5	1,083.0	3,618.6	5,123.9	Total
10 การผลิตผลิตภัณฑ์อาหาร	34,525.5	23,396.2	9,830.5	27.0	429.7	842.2	Manufacture of food products
11 การผลิตเครื่องดื่ม	44.0	40.0	4.0	-	-	-	Manufacture of beverages
12 การผลิตผลิตภัณฑ์ยาสูบ	-	-	-	-	-	-	Manufacture of tobacco products
13 การผลิตสิ่งทอ	-	-	-	-	-	-	Manufacture of textiles
14 การผลิตเสื้อผ้าเครื่องแต่งกาย	-	-	-	-	-	-	Manufacture of wearing apparel
16 การผลิตไม้และผลิตภัณฑ์จากไม้และไม้ก๊อก (ยกเว้นเฟอร์นิเจอร์)	10,756.2	9,995.0	255.6	-	157.3	348.3	Manufacture of wood and products of wood and cork (except furniture); manufacture of articles of straw and plaiting materials
การผลิตสิ่งของจากฟางและวัสดุจากสานอื่น ๆ	-	-	-	-	-	-	Manufacture of articles of straw and paper products
17 การผลิตกระดาษและผลิตภัณฑ์กระดาษ	-	-	-	-	-	-	Manufacture of paper and paper products
18 การพิมพ์และการผลิตซ้ำสิ่งบันทึกข้อมูล	-	-	-	-	-	-	Printing and reproduction of recorded media
20 การผลิตเคมีภัณฑ์และผลิตภัณฑ์เคมี	110.0	95.0	-	-	10.0	5.0	Manufacture of chemicals and chemical products
21 การผลิตเภสัชภัณฑ์ เคมีภัณฑ์ที่ใช้รักษาโรค และผลิตภัณฑ์จากพืชและสัตว์ที่ใช้รักษาโรค	-	-	-	-	-	-	Manufacture of pharmaceuticals, medicinal chemical and botanical products
22 การผลิตผลิตภัณฑ์ยางและพลาสติก	46,244.8	33,605.3	8,987.6	979.3	1,342.7	1,329.8	Manufacture of rubber and plastic products
23 การผลิตผลิตภัณฑ์อื่น ๆ ที่ทำจากแร่โลหะ	7,556.0	6,761.7	429.0	76.7	77.5	211.1	Manufacture of other non-metallic mineral products
24 การผลิตโลหะขั้นมูลฐาน	-	-	-	-	-	-	Manufacture of basic metals
25 การผลิตผลิตภัณฑ์โลหะประดิษฐ์ (ยกเว้นเครื่องจักรและอุปกรณ์)	339.5	297.4	-	-	42.1	0.0	Manufacture of fabricated metal products (excepts machinery and equipment)
26 การผลิตผลิตภัณฑ์คอมพิวเตอร์ อิเล็กทรอนิกส์ และอุปกรณ์ที่ใช้ในทางทัศนศาสตร์	D	D	D	-	D	D	Manufacture of computers, electronic and optical products
27 การผลิตอุปกรณ์ไฟฟ้า	D	D	D	-	D	D	Manufacture of electrical equipment
28 การผลิตเครื่องจักรและเครื่องมือ ซึ่งมีได้จัดประเภทไว้ในที่อื่น	D	D	D	-	-	D	Manufacture of machinery and equipment, n.e.c
29 การผลิตยานยนต์ รถพ่วง และรถกึ่งพ่วง	-	-	-	-	-	-	Manufacture of motor vehicles, trailers and semi-trailers
30 การผลิตอุปกรณ์ขนส่งอื่น ๆ	-	-	-	-	-	-	Manufacture of other transport equipment
31 การผลิตเฟอร์นิเจอร์	61.6	61.6	-	-	-	-	Manufacture of furniture
32 การผลิตผลิตภัณฑ์อื่น ๆ	-	-	-	-	-	-	Other manufacturing
33 การซ่อมและการติดตั้งเครื่องจักรและอุปกรณ์	-	-	-	-	-	-	Repair and installation of machinery and equipment
37 การจัดการน้ำเสีย	-	-	-	-	-	-	Sewerage
38 การเก็บรวบรวมของเสีย การบำบัด และการกำจัดของเสีย รวมถึงการนำของเสีย รวมถึงการนำของเสียกลับมาใช้ใหม่	-	-	-	-	-	-	Waste collection, treatment and disposal activities; materials recovery

หมายเหตุ : (1) D หมายถึง ตัวเลขที่ไม่ชัดเจน

: (2) - หมายถึง ไม่มีข้อมูลหรือข้อมูลมีค่าเป็น 0 หรือมีข้อมูลจำนวนเล็กน้อย

Note : (1) D means disclosure prohibited.

: (2) - Nil or zero or negligible amount

ที่มา : สำนักเศรษฐกิจและอุตสาหกรรม พ.ศ.2555 : อุตสาหกรรมการผลิต จังหวัดสิงห์บุรี สำนักงานสถิติแห่งชาติ กระทรวงเทคโนโลยีสารสนเทศและการสื่อสาร

Source : The 2012 Business and Industrial Census : Manufacturing Industry, Sing Buri Province, National Statistical Office, Ministry of Information and Communication Technology.

ตาราง 7 จำนวนและร้อยละของสถานประกอบการอุตสาหกรรมผลิต จำนวนตามอัตราการใช้กำลังการผลิตต่อปี 2554 และหมวดย่อยอุตสาหกรรม

TABLE 7 NUMBER AND PERCENTAGE OF MANUFACTURING ESTABLISHMENTS BY PERCENTAGE OF CAPACITY UTILIZATION IN 2011 AND DIVISION OF INDUSTRY

หมวดย่อยอุตสาหกรรม	จำนวนสถานประกอบการ														Division of industry
	อัตราการใช้กำลังการผลิตต่อปี 2554 Percentage of capacity utilization in 2011														
	Number of establishments		< 19		10 - 19		20 - 29		30 - 39		40 - 49		50 - 59		
จำนวน	ร้อยละ	จำนวน	ร้อยละ	จำนวน	ร้อยละ	จำนวน	ร้อยละ	จำนวน	ร้อยละ	จำนวน	ร้อยละ	จำนวน	ร้อยละ		
Number	%	Number	%	Number	%	Number	%	Number	%	Number	%	Number	%		
รวม	1,519	100.0	3	0.2	1	0.1	4	0.3	15	1.0	6	0.4	45	3.0	Sing Buri
10 การผลิตผลิตภัณฑ์อาหาร	574	100.0	-	-	-	1	0.2	-	-	-	-	-	17	2.9	Manufacture of food products
11 การผลิตเครื่องดื่ม	24	100.0	-	-	-	-	-	-	-	-	-	-	-	-	Manufacture of beverages
12 การผลิตผลิตภัณฑ์ยาสูบ	2	100.0	-	-	-	-	-	-	-	-	-	-	-	-	Manufacture of tobacco products
13 การผลิตสิ่งทอ	34	100.0	-	-	-	-	-	-	-	2	6.4	4	12.5	Manufacture of textiles	
14 การผลิตเสื้อผ้าเครื่องแต่งกาย	220	100.0	-	-	-	-	-	-	-	-	-	5	2.2	Manufacture of wearing apparel	
16 การผลิตไม้และผลิตภัณฑ์จากไม้และไม้ก๊อก (ยกเว้นเฟอร์นิเจอร์)	87	100.0	-	-	-	-	-	-	-	-	-	3	3.3	Manufacture of wood and products of wood and cork (except furniture); manufacture of articles of straw and plaiting materials	
17 การผลิตสิ่งของจากทางและวัสดุพลาสติกอื่น ๆ	2	100.0	-	-	-	-	-	-	-	-	-	-	-	-	Manufacture of paper and paper products
18 การพิมพ์และการผลิตซ้ำสื่อฉบับที่ขจัด	20	100.0	-	-	-	-	1	6.8	-	-	-	-	-	-	Printing and reproduction of recorded media
20 การผลิตเคมีภัณฑ์และผลิตภัณฑ์เคมี	10	100.0	-	-	-	-	-	-	-	-	-	-	-	-	Manufacture of chemicals and chemical products
21 การผลิตเภสัชภัณฑ์ เคมีภัณฑ์ที่ใช้รักษาโรค และผลิตภัณฑ์จากพืชและสัตว์ที่ใช้รักษาโรค	3	100.0	-	-	-	-	-	-	-	-	-	-	-	-	Manufacture of pharmaceuticals, medicinal chemical and botanical products
22 การผลิตผลิตภัณฑ์ยางและพลาสติก	18	100.0	-	-	-	-	-	-	-	-	-	-	-	-	Manufacture of rubber and plastic products
23 การผลิตผลิตภัณฑ์อื่น ๆ ที่ทำจากแร่โลหะ	186	100.0	-	-	-	-	-	3	1.5	-	-	6	3.1	Manufacture of other non-metallic mineral products	
24 การผลิตโลหะขั้นมูลฐาน	1	100.0	-	-	-	-	-	-	-	-	-	-	-	-	Manufacture of basic metals
25 การผลิตผลิตภัณฑ์โลหะประดิษฐ์ (ยกเว้นเครื่องจักรและอุปกรณ์)	101	100.0	2	2.2	-	-	3	2.9	-	-	-	-	-	-	Manufacture of fabricated metal products (excepts machinery and equipment)
26 การผลิตผลิตภัณฑ์คอมพิวเตอร์ อิเล็กทรอนิกส์ และอุปกรณ์ที่ใช้ในทางทัศนศาสตร์	3	100.0	1	33.3	1	33.3	-	-	-	-	-	-	-	-	Manufacture of computers, electronic and optical products
27 การผลิตอุปกรณ์ไฟฟ้า	1	100.0	-	-	-	-	-	-	-	-	-	-	-	-	Manufacture of electrical equipment
28 การผลิตเครื่องจักรและเครื่องมือ ซึ่งไม่ได้จัดประเภทไว้ในที่อื่น	2	100.0	-	-	-	-	-	-	-	-	-	-	-	-	Manufacture of machinery and equipment, n.e.c
29 การผลิตยานยนต์ รถพ่วง และรถกึ่งพ่วง	7	100.0	-	-	-	-	-	-	-	-	-	-	-	-	Manufacture of motor vehicles, trailers and semi-trailers
30 การผลิตอุปกรณ์ขนส่งอื่น ๆ	5	100.0	-	-	-	-	-	-	-	-	-	-	1	20.0	Manufacture of other transport equipment
31 การผลิตเฟอร์นิเจอร์	57	100.0	-	-	-	-	-	-	-	-	-	-	2	4.1	Manufacture of furniture
32 การผลิตผลิตภัณฑ์อื่น ๆ	108	100.0	-	-	-	-	-	-	-	-	-	-	8	7.4	Other manufacturing
33 การซ่อมและการติดตั้งเครื่องจักรและอุปกรณ์	22	100.0	-	-	-	-	-	-	-	-	-	-	-	-	Repair and installation of machinery and equipment
37 การจัดการน้ำเสีย	2	100.0	-	-	-	-	-	-	-	-	-	-	-	-	Sewerage
38 การเก็บรวบรวมของเสีย การบำบัด และการกำจัดของเสีย รวมถึงการนำของเสียกลับมาใช้ใหม่	30	100.0	-	-	-	-	-	6	20.8	-	-	-	-	-	Waste collection, treatment and disposal activities; materials recovery

ที่มา : สำนักงานธุรกิจและอุตสาหกรรมผลิต จังหวัดสิงห์บุรี สำนักงานสถิติแห่งชาติ กระทรวงเทคโนโลยีสารสนเทศและการสื่อสาร

Source : The 2012 Business and Industrial Census : Manufacturing Industry, Sing Buri Province, National Statistical Office, Ministry of Information and Communication Technology.

ตาราง 7 จำนวนและร้อยละของสถานประกอบการอุตสาหกรรมผลิต จำนวนตามอัตราการใช้กำลังการผลิตต่อปี 2554 และหมวดหมู่อุตสาหกรรม (ต่อ)
TABLE 7 NUMBER AND PERCENTAGE OF MANUFACTURING ESTABLISHMENTS BY PERCENTAGE OF CAPACITY UTILIZATION IN 2011 AND DIVISION OF INDUSTRY (cont'd)

หมวดหมู่อุตสาหกรรม	อัตราการใช้กำลังการผลิตต่อปี 2554 Percentage of capacity utilization in 2011												เฉลี่ยต่อสถาน- ประกอบการ Average per establishment	Division of industry
	60 - 69		70 - 79		80 - 89		90 - 99		≥100		Total			
	จำนวน Number	ร้อยละ %	จำนวน Number	ร้อยละ %	จำนวน Number	ร้อยละ %	จำนวน Number	ร้อยละ %	จำนวน Number	ร้อยละ %				
จังหวัดสิงห์บุรี	80	5.2	185	12.2	255	16.8	205	13.5	720	47.4	87.3	Total		
10 การผลิตผลิตภัณฑ์อาหาร	18	3.2	84	14.7	112	19.5	71	12.3	262	45.7	87.4	Manufacture of food products		
11 การผลิตเครื่องดื่ม	1	5.5	3	11.1	3	13.9	1	5.5	15	63.9	91.8	Manufacture of beverages		
12 การผลิตผลิตภัณฑ์ยาสูบ	-	-	-	-	-	-	-	-	2	100.0	100.0	Manufacture of tobacco products		
13 การผลิตสิ่งทอ	1	2.9	-	-	5	15.7	4	12.1	17	50.4	84.8	Manufacture of textiles		
14 การผลิตเสื้อผ้าเครื่องแต่งกาย	35	15.7	24	10.9	20	9.1	43	19.6	93	42.5	86.0	Manufacture of wearing apparel		
16 การผลิตไม้และผลิตภัณฑ์จากไม้และไม้ก๊อก (ยกเว้นเฟอร์นิเจอร์)	1	1.2	7	7.9	16	18.0	4	4.4	57	65.3	91.8	Manufacture of wood and products of wood and cork (except furniture); manufacture of articles of straw and plaiting materials		
17 การผลิตกระดาษและผลิตภัณฑ์กระดาษ	-	-	-	-	-	-	1	50.0	1	50.0	97.5	Manufacture of paper and paper products		
18 การพิมพ์และการผลิตซ้ำสื่อบันทึกข้อมูล	-	-	4	20.3	-	-	7	33.9	8	38.9	86.6	Printing and reproduction of recorded media		
20 การผลิตเคมีภัณฑ์และผลิตภัณฑ์เคมี	1	10.0	4	40.0	1	10.0	-	-	4	40.0	82.0	Manufacture of chemicals and chemical products		
21 การผลิตเภสัชภัณฑ์ เคมีภัณฑ์ที่ใช้รักษาโรค และผลิตภัณฑ์จากพืชและสัตว์ที่ใช้รักษาโรค	-	-	1	33.3	-	-	-	-	2	66.7	90.0	Manufacture of pharmaceuticals, medicinal chemical and botanical products		
22 การผลิตผลิตภัณฑ์ยางและพลาสติก	3	16.7	1	5.6	2	11.1	3	16.7	9	50.0	88.4	Manufacture of rubber and plastic products		
23 การผลิตผลิตภัณฑ์อื่น ๆ ที่ทำจากแร่โลหะ	10	5.5	14	7.6	52	27.8	15	8.0	87	46.6	86.7	Manufacture of other non-metallic mineral products		
24 การผลิตโลหะขั้นมูลฐาน	-	-	-	-	1	100.0	-	-	-	-	80.0	Manufacture of basic metals		
25 การผลิตผลิตภัณฑ์โลหะประดิษฐ์ (ยกเว้นเครื่องจักรและอุปกรณ์)	3	3.2	22	21.4	7	6.4	20	19.6	45	44.2	85.4	Manufacture of fabricated metal products (excepts machinery and equipment)		
26 การผลิตผลิตภัณฑ์คอมพิวเตอร์ อิเล็กทรอนิกส์ และอุปกรณ์ที่ใช้ในทางทัศนศาสตร์	-	-	1	33.3	1	33.3	-	-	-	-	54.3	Manufacture of computers, electronic and optical products		
27 การผลิตอุปกรณ์ไฟฟ้า	-	-	-	-	-	-	-	-	1	100.0	100.0	Manufacture of electrical equipment		
28 การผลิตเครื่องจักรและเครื่องมือ ซึ่งไม่ได้จัดประเภทไว้ในที่อื่น	1	50.0	-	-	-	-	1	50.0	-	-	77.5	Manufacture of machinery and equipment, n.e.c		
29 การผลิตยานยนต์ รถพ่วง และรถกึ่งพ่วง	-	-	-	-	-	-	-	-	7	100.0	100.0	Manufacture of motor vehicles, trailers and semi-trailers		
30 การผลิตอุปกรณ์ขนส่งอื่น ๆ	-	-	2	40.0	-	-	-	-	2	40.0	79.6	Manufacture of other transport equipment		
31 การผลิตเฟอร์นิเจอร์	-	-	10	18.4	7	12.2	13	22.6	24	42.8	88.4	Manufacture of furniture		
32 การผลิตผลิตภัณฑ์อื่น ๆ	3	2.9	5	4.6	22	20.8	12	11.2	57	53.0	88.7	Other manufacturing		
33 การซ่อมและการติดตั้งเครื่องจักรและอุปกรณ์	2	8.3	2	8.3	4	16.5	4	16.5	11	50.4	89.7	Repair and installation of machinery and equipment		
37 การจัดการน้ำเสีย	-	-	-	-	2	100.0	-	-	-	-	80.0	Sewerage		
38 การเก็บรวบรวมของเสีย การบำบัด และการกำจัดของเสีย รวมถึงการนำของเสียกลับมาใช้ใหม่	-	-	1	3.3	1	3.3	6	20.8	16	51.7	83.3	Waste collection, treatment and disposal activities; materials recovery		

ที่มา : สำนักธุรกิจและอุตสาหกรรม พ.ศ.2555 : อุตสาหกรรมการผลิต จังหวัดสิงห์บุรี สำนักงานสถิติแห่งชาติ กระทรวงเทคโนโลยีสารสนเทศและการสื่อสาร
Source : The 2012 Business and Industrial Census : Manufacturing Industry, Sing Buri Province, National Statistical Office, Ministry of Information and Communication Technology.

ตาราง 8 มูลค่าทรัพย์สินและวัสดุประกอบฯ และสินค้าคงเหลือต้นปีและปลายปี 2554 จำแนกตามหมวดอุตสาหกรรม
TABLE 8 VALUE OF STOCKS AT THE BEGINNING AND THE END OF 2011 BY DIVISION OF INDUSTRY

หมวดอุตสาหกรรม	มูลค่า ณ ต้นปี 2554 At the beginning of 2011				มูลค่า ณ ปลายปี 2554 At the end of 2011				Division of Industry		
	จำนวนสถานประกอบการ Number of establishments	รวม Total	วัสดุประกอบฯ Materials	ระหว่างผลิต Work in progress	สินค้าสำเร็จรูป Finished goods	สินค้าคงเหลือ Inventory	รวม Total	วัสดุประกอบฯ Materials		ระหว่างผลิต Work in progress	สินค้าสำเร็จรูป Finished goods
รวม	1,519	2,758,501.8	1,294,824.5	751,055.0	669,212.7	43,409.6	3,696,512.3	1,309,331.1	1,346,912.1	999,259.2	41,009.9
10 การผลิตผลิตภัณฑ์อาหาร	574	1,142,993.0	469,687.9	423,673.5	244,974.7	4,656.9	1,950,083.4	466,021.0	913,840.0	565,603.7	4,618.7
11 การผลิตเครื่องดื่ม	24	25,332.2	14,114.8	529.2	10,584.3	104.0	24,886.2	13,513.8	424.6	10,814.3	133.6
12 การผลิตผลิตภัณฑ์ยาสูบ	2	D	D	D	D	D	D	D	D	D	D
13 การผลิตสิ่งทอ	34	70,656.6	70,298.8	28.9	328.9	-	76,247.5	76,127.5	23.0	97.0	-
14 การผลิตเครื่องจักรกลต่าง ๆ	220	124,047.3	119,915.0	2,484.8	1,647.5	-	67,354.1	62,057.0	4,405.9	891.2	-
16 การผลิตไม้และผลิตภัณฑ์จากไม้และไม้กอก (ยกเว้นเฟอร์นิเจอร์)	87	517,682.3	149,791.3	132,693.8	235,077.2	120.0	534,759.5	107,756.3	170,949.6	255,853.6	200.0
การผลิตสิ่งของจากพลาสติกและวัสดุพลาสติกอื่น ๆ											
17 การผลิตกระดาษและผลิตภัณฑ์กระดาษ	2	D	D	D	D	D	D	D	D	D	D
18 การพิมพ์และการผลิตสื่ออื่น ๆ ที่ทำจากกระดาษ	20	658.4	534.0	9.0	78.9	36.6	226.9	93.6	8.1	83.1	42.1
20 การผลิตเคมีภัณฑ์และผลิตภัณฑ์เคมี	10	14,894.5	3,928.5	561.0	10,405.0	-	16,082.2	3,185.2	670.0	12,227.0	-
21 การผลิตเภสัชภัณฑ์ เคมีภัณฑ์ที่ใช้รักษาโรค และผลิตภัณฑ์จากพืชและสัตว์ที่ใช้รักษาโรค	3	D	D	D	D	D	D	D	D	D	D
22 การผลิตผลิตภัณฑ์ยางและพลาสติก	18	265,776.7	116,475.4	62,674.2	52,286.1	34,341.0	296,442.6	134,955.4	76,539.5	51,295.7	33,652.0
23 การผลิตผลิตภัณฑ์อื่น ๆ ที่ทำจากแร่โลหะ	186	129,042.1	82,782.7	21,895.4	22,689.2	1,674.8	131,169.4	85,601.7	25,824.3	17,800.3	1,943.2
24 การผลิตโลหะขั้นมูลฐาน	1	D	D	D	D	D	D	D	D	D	D
25 การผลิตผลิตภัณฑ์โลหะประดิษฐ์ (ยกเว้นเครื่องจักรและอุปกรณ์)	101	21,832.9	20,697.2	648.5	487.3	-	26,444.7	25,507.0	492.0	445.7	-
26 การผลิตผลิตภัณฑ์คอมพิวเตอร์ อิเล็กทรอนิกส์ และอุปกรณ์ที่ใช้ในทางทันตศาสตร์	3	D	D	D	D	D	D	D	D	D	D
27 การผลิตอุปกรณ์ไฟฟ้า	1	D	D	D	D	D	D	D	D	D	D
28 การผลิตเครื่องจักรและเครื่องมือ ซึ่งมีได้จัดประเภทไว้ในที่อื่น	2	D	D	D	D	D	D	D	D	D	D
29 การผลิตยานยนต์ รถพ่วง และรถเก๋ง	7	0.9	0.9	-	-	-	48.0	48.0	-	-	-
30 การผลิตอุปกรณ์ขนส่งอื่น ๆ	5	285.0	144.2	59.3	66.6	15.0	181.0	101.1	69.5	1.4	9.0
31 การผลิตเฟอร์นิเจอร์	57	9,909.9	3,962.7	1,568.9	4,165.3	1,104.0	2,824.3	1,850.4	126.8	663.0	184.0
32 การผลิตผลิตภัณฑ์อื่น ๆ	108	17,317.6	11,734.5	1,633.1	2,750.0	1,200.0	10,216.1	6,688.1	1,768.0	1,640.0	120.0
33 การซ่อมและการติดตั้งเครื่องจักรและอุปกรณ์	22	391.4	371.2	6.0	7.0	7.3	317.6	301.2	4.0	7.0	5.5
37 การจัดการน้ำเสีย	2	D	D	D	D	D	D	D	D	D	D
38 การเก็บรวบรวมของเสีย การบำบัด และการกำจัดของเสีย	30	1,556.1	803.6	470.0	282.5	-	1,892.5	929.1	500.0	463.4	-
รวมการนำของเสียกลับมาใช้ใหม่											

หมายเหตุ : (1) D หมายถึง ค่าเลขที่ไม่เป็นศูนย์

: (2) - หมายถึง ไม่มีข้อมูลหรือข้อมูลมีค่าเป็น 0 หรือมีข้อมูลจำนวนเล็กน้อย

Note : (1) D means disclosure prohibited.

: (2) - Nait or zero or negligible amount

ที่มา : สำนักสำรวจและอุตสาหกรรม พ.ศ.2555 : อุตสาหกรรมสถิติ จังหวัดสิงห์บุรี สำนักงานสถิติแห่งชาติ กระทรวงเทคโนโลยีสารสนเทศและการสื่อสาร

Source : The 2012 Business and Industrial Census : Manufacturing Industry, Sing Buri Provinces, National Statistical Office, Ministry of Information and Communication Technology.

ตาราง 9 ส่วนเปลี่ยนแปลงของมูลค่าวัตถุดิบและวัสดุประกอบฯ และสินค้าคงเหลือในปี 2554 จำแนกตามหมวดอุตสาหกรรม

TABLE 9 CHANGE IN VALUE OF STOCKS IN 2011 BY DIVISION OF INDUSTRY

หมวดอุตสาหกรรม	จำนวนสถานประกอบการ	ส่วนเปลี่ยนแปลงของมูลค่าวัตถุดิบและวัสดุประกอบฯ และสินค้าคงเหลือ				สินค้าสำเร็จรูป	สินค้าที่ซื้อ	Division of industry
		รวม	วัตถุดิบและวัสดุประกอบฯ	สินค้าคงเหลือ	Change in value of stocks			
	Number of establishments	Total	Materials and components	Work in progress	Finished goods	Goods purchased for resale		
รวม	1,519	938,010.5	14,506.6	595,857.1	330,046.5	-2,399.7	Total	
10 การผลิตเครื่องดื่มชูกำลัง	574	807,090.4	-3,667.0	490,166.5	320,629.0	-38.2	Manufacture of food products	
11 การผลิตเครื่องดื่ม	24	-446.0	-601.0	-104.6	230.0	29.6	Manufacture of beverages	
12 การผลิตผลิตภัณฑ์ยาสูบ	2	D	D	D	D	D	Manufacture of tobacco products	
13 การผลิตสิ่งทอ	34	5,591.0	5,828.7	-5.9	-231.9	-	Manufacture of textiles	
14 การผลิตเสื้อผ้าเครื่องแต่งกาย	220	-56,693.1	-57,858.0	1,921.2	-756.3	-	Manufacture of wearing apparels	
16 การผลิตไม้และผลิตภัณฑ์จากไม้และไม้ก๊อก (ยกเว้นเฟอร์นิเจอร์)	87	17,077.2	-42,035.0	38,255.7	20,776.4	80.0	Manufacture of wood and products of wood and cork (except furniture); manufacture of articles of straw and plaiting materials	
17 การผลิตกระดาษและผลิตภัณฑ์กระดาษ	2	D	D	D	D	-	Manufacture of paper and paper products	
18 การพิมพ์และการผลิตซ้ำเกี่ยวกับข้อมูล	20	-431.5	-440.3	-0.8	4.2	5.4	Printing and reproduction of recorded media	
20 การผลิตเคมีภัณฑ์และผลิตภัณฑ์เคมี	10	1,187.7	-743.3	109.0	1,822.0	-	Manufacture of chemicals and chemical products	
21 การผลิตเภสัชภัณฑ์ เคมีภัณฑ์ที่ใช้รักษาโรค และผลิตภัณฑ์จากพืชและสัตว์ที่ใช้รักษาโรค	3	D	D	D	D	-	Manufacture of pharmaceuticals, medicinal chemical and botanical products	
22 การผลิตผลิตภัณฑ์ยางและพลาสติก	18	30,665.9	18,480.0	13,865.3	-990.4	-689.1	Manufacture of rubber and plastic products	
23 การผลิตผลิตภัณฑ์อื่น ๆ ที่ทำจากแร่โลหะ	186	2,127.4	2,819.0	3,928.9	-4,888.9	268.4	Manufacture of other non-metallic mineral products	
24 การผลิตโลหะขั้นมูลฐาน	1	D	D	-	-	-	Manufacture of basic metals	
25 การผลิตผลิตภัณฑ์โลหะประดิษฐ์ (ยกเว้นเครื่องจักรและอุปกรณ์)	101	4,611.8	4,809.9	-156.5	-41.6	-	Manufacture of fabricated metal products (excepts machinery and equipment)	
26 การผลิตผลิตภัณฑ์คอมพิวเตอร์ อิเล็กทรอนิกส์ และอุปกรณ์ที่ใช้ในทางทันตกรรม	3	D	D	D	D	-	Manufacture of computers, electronic and optical products	
27 การผลิตอุปกรณ์ไฟฟ้า	1	D	D	D	D	D	Manufacture of electrical equipment	
28 การผลิตเครื่องจักรและเครื่องมือ ซึ่งมีได้ตั้งแต่ประเภทไว้นที่อื่น	2	D	D	D	D	-	Manufacture of machinery and equipment; n.e.c	
29 การผลิตยานยนต์ รถพ่วง และรถกึ่งพ่วง	7	47.0	47.0	-	-	-	Manufacture of motor vehicles, trailers and semi-trailers	
30 การผลิตอุปกรณ์ขนส่งอื่น ๆ	5	-104.1	-43.1	10.2	-65.2	-6.0	Manufacture of other transport equipment	
31 การผลิตเฟอร์นิเจอร์	57	-6,566.6	-2,112.3	-32.1	-3,502.3	-920.0	Manufacture of furniture	
32 การผลิตผลิตภัณฑ์อื่น ๆ	108	-7,101.4	-5,046.4	134.9	-1,110.0	-1,080.0	Other manufacturing	
33 การซ่อมและการติดตั้งเครื่องจักรและอุปกรณ์	22	-73.8	-70.0	-2.0	-	-1.8	Repair and installation of machinery and equipment	
37 การจัดการน้ำเสีย	2	D	D	-	-	-	Sewerage	
38 การเก็บรวบรวมของเสีย การบำบัด และการกำจัดของเสีย รวมถึงการนำของเสียกลับมาใช้ใหม่	30	336.4	125.5	30.0	180.9	-	Waste collection, treatment and disposal activities; materials recovery	

หมายเหตุ : (1) D หมายถึง ตัวเลขที่ไม่เปิดเผย

: (2) - หมายถึง ไม่มีข้อมูลหรือข้อมูลมีค่าเป็น 0 หรือมีข้อมูลจำนวนเล็กน้อย

Note : (1) D means disclosure prohibited.

: (2) - Nil or zero or negligible amount

ที่มา : สำมะโนธุรกิจและอุตสาหกรรม พ.ศ.2555 : อุตสาหกรรมการผลิต จังหวัดสิงห์บุรี สำนักงานสถิติแห่งชาติ กระทรวงเทคโนโลยีสารสนเทศและการสื่อสาร

Source : The 2012 Business and Industrial Census : Manufacturing Industry, Sing Buri Province, National Statistical Office, Ministry of Information and Communication Technology.

ตาราง 10 ค่าใช้จ่ายขั้นต้นของสถานประกอบการอุตสาหกรรมผลิตในปี 2554 จำแนกตามหมวดอุตสาหกรรม

TABLE 10 TOTAL EXPENSES OF MANUFACTURING ESTABLISHMENTS IN 2011 BY DIVISION OF INDUSTRY

หมวดอุตสาหกรรม	จำนวน สถาน- ประกอบ การ Number of establishments	รวม Total	ค่าซื้อวัตถุดิบ และวัสดุประกอบ ที่ใช้ในการผลิต Purchase of materials and components	ค่าเช่าเพลิง และค่าไฟฟ้า ที่ใช้ในการผลิต Cost of fuels, electricity used in production	ค่าติดตั้งซ่อมแซมและ		ค่าติดตั้งซ่อมแซมและ บำรุงรักษาเครื่องจักร เครื่องมือ Cost of repair and maintenance of machinery and equipment	Division of industry
					บำรุงรักษาสินค้า ที่จำหน่ายให้ลูกค้า Cost of repair and maintenance sales of goods of	purchase		
รวม	1,519	15,280,030.8	10,692,016.7	878,384.8	47,674.5	255,913.4	Sing Buri	
การผลิตผลิตภัณฑ์อาหาร	574	4,693,985.1	3,544,869.7	397,618.0	5,617.1	91,285.1	Manufacture of food products	
การผลิตเครื่องดื่ม	24	775,142.3	547,748.9	10,302.1	-	11,954.5	Manufacture of beverages	
การผลิตผลิตภัณฑ์ยาสูบ	2	D	D	D	-	-	Manufacture of tobacco products	
การผลิตสิ่งทอ	34	829,844.1	624,471.4	78,864.5	30,282.3	22.1	Manufacture of textiles	
การผลิตเสื้อผ้าเครื่องแต่งกาย	220	269,686.7	220,366.6	12,190.5	11.9	1,651.8	Manufacture of wearing apparels	
การผลิตไม้และผลิตภัณฑ์จากไม้และไม้ก๊อก (ยกเว้นเฟอร์นิเจอร์)	87	850,128.3	575,508.6	91,821.4	13.3	11,658.4	Manufacture of wood and products of wood and cork (except furniture); manufacture of articles of straw and plaiting materials	
การผลิตสิ่งทอจากฟางและวัสดุจากสัตว์อื่น ๆ	2	D	D	D	-	D	Manufacture of paper and paper products	
การผลิตกระดาษและผลิตภัณฑ์กระดาษ	20	10,647.3	8,435.3	508.6	32.6	101.3	Printing and reproduction of recorded media	
การพิมพ์และการผลิตสิ่งพิมพ์ที่กึ่งอัตโนมัติ	10	103,906.5	81,127.7	1,234.8	-	509.0	Manufacture of chemicals and chemical products	
การผลิตเคมีภัณฑ์และผลิตภัณฑ์เคมี	3	D	D	D	-	-	Manufacture of pharmaceuticals, medicinal chemical and botanical products	
จากพืชและสัตว์ที่ใช้รักษาโรค	18	1,199,157.0	829,101.8	67,564.7	2,100.0	32,283.5	Manufacture of rubber and plastic products	
การผลิตผลิตภัณฑ์ยางและพลาสติก	186	1,173,486.8	667,774.9	97,496.7	6,796.5	29,449.8	Manufacture of other non-metallic mineral products	
การผลิตผลิตภัณฑ์อื่น ๆ ที่ทำจากแร่โลหะ	1	D	D	D	-	-	Manufacture of basic metals	
การผลิตโลหะขั้นมูลฐาน	101	139,966.3	81,422.8	3,728.7	700.7	1,733.5	Manufacture of fabricated metal products (excepts machinery and equipment)	
การผลิตผลิตภัณฑ์คอมพิวเตอร์ อิเล็กทรอนิกส์ และอุปกรณ์ที่ใช้ ในทางทันตศาสตร์	3	D	D	D	-	D	Manufacture of computers, electronic and optical products	
การผลิตอุปกรณ์ไฟฟ้า	1	D	D	D	-	D	Manufacture of electrical equipment	
การผลิตเครื่องจักรและเครื่องมือ ซึ่งมีได้จัดประเภทไว้ในที่อื่น	2	D	D	D	D	D	Manufacture of machinery and equipment, n.e.c	
การผลิตยานยนต์ รถพ่วง และรถกึ่งพ่วง	7	837.2	513.2	60.2	-	9.3	Manufacture of motor vehicles, trailers and semi-trailers	
การผลิตอุปกรณ์ขนส่งอื่น ๆ	5	596.7	389.2	8.7	-	5.6	Manufacture of other transport equipment	
การผลิตเฟอร์นิเจอร์	57	53,410.4	46,161.3	628.6	-	104.0	Manufacture of furniture	
การผลิตผลิตภัณฑ์อื่น ๆ	108	43,096.1	30,719.6	1,776.5	24.7	84.8	Other manufacturing	
การซ่อมและการติดตั้งเครื่องจักรและอุปกรณ์	22	4,713.9	2,490.1	180.3	1,105.5	245.3	Repair and installation of machinery and equipment	
การจัดการน้ำเสีย	2	D	D	-	-	D	Sewerage	
การรวบรวมของเสีย การบำบัด และการกำจัดของเสีย รวมถึงการนำของเสียกลับมาใช้ใหม่	30	14,345.7	10,477.3	936.7	15.0	291.9	Waste collection, treatment and disposal activities; materials recovery	

หมายเหตุ : (1) D หมายถึง ตัวเลขที่ไม่เปิดเผย

: (2) - หมายถึง ไม่มีข้อมูลหรือข้อมูลมีค่าเป็น 0 หรือมีข้อมูลจำนวนเล็กน้อย

Note : (1) D means disclosure prohibited.

: (2) - Nil or zero or negligible amount

ที่มา : สำนักระเบียงอุตสาหกรรม พ.ศ.2555 : อุตสาหกรรมผลิต จังหวัดสิงห์บุรี สำนักงานสถิติแห่งชาติ กระทรวงเทคโนโลยีสารสนเทศและการสื่อสาร

Source : The 2012 Business and Industrial Census : Manufacturing Industry, Sing Buri Province, National Statistical Office, Ministry of Information and Communication Technology.

(พันบาท In Thousand Baht)

ตาราง 10 ค่าใช้จ่ายตั้งต้นของสถานประกอบการอุตสาหกรรมผลิตในปี 2554 จำแนกตามหมวดย่อยอุตสาหกรรม (ต่อ)

TABLE 10 TOTAL EXPENSES OF MANUFACTURING ESTABLISHMENTS IN 2011 BY DIVISION OF INDUSTRY (cont'd)

หมวดย่อยอุตสาหกรรม	(พันบาท In Thousand Baht)								Division of industry
	ค่าซื้อสินค้า ที่ซื้อจากร้านค้า ในสภาพเดิม Purchase of goods for resale	ค่าจ้างเหมาจ่ายให้ สถานประกอบการ อื่นผลิตสินค้าให้ Cost of contract and commission work	ค่าธรรมเนียม ที่จ่าย สำหรับลูกจ้างเช่า Fees paid for leased employees	ค่าใช้จ่าย ในการขาย Cost of sale	ค่าใช้จ่าย ในการบริหาร และดำเนินงาน Administrative expense	ค่าใช้จ่ายอื่น ๆ Other expenses	Total		
10 การผลิตผลิตภัณฑ์อาหาร	346,729.4	900.7	-	991,760.7	1,407,898.1	658,752.5	1,407,898.1	Manufacture of food products	
11 การผลิตเครื่องดื่ม	61,693.3	880.7	-	170,242.1	287,872.2	133,907.1	287,872.2	Manufacture of beverages	
12 การผลิตผลิตภัณฑ์ยาสูบ	11,670.3	20.0	-	67,745.4	45,965.7	79,735.5	45,965.7	Manufacture of tobacco products	
13 การผลิตสิ่งทอ	D	-	-	-	D	-	D	Manufacture of textiles	
14 การผลิตเสื้อผ้าเครื่องแต่งกาย	-	-	-	15.7	96,178.5	9.6	96,178.5	Manufacture of wearing apparels	
16 การผลิตไม้และผลิตภัณฑ์จากไม้และไม้ก๊อก (ยกเว้นเฟอร์นิเจอร์)	250.0	-	-	6,465.6	28,983.8	16.6	28,983.8	Manufacture of wood and products of wood and cork (except furniture); manufacture of articles of straw and plaiting materials	
การผลิตสิ่งของจากพวงและวัสดุจากสานอื่น ๆ	-	-	-	8,514.4	157,469.3	4,892.9	157,469.3	Manufacture of articles of straw and plaiting materials	
17 การผลิตกระดาษและผลิตภัณฑ์กระดาษ	D	-	-	D	D	D	D	Manufacture of paper and paper products	
18 การพิมพ์และการผลิตสิ่งพิมพ์ที่กึ่งอุตสาหกรรม	43.4	-	-	176.9	1,079.3	270.0	1,079.3	Printing and reproduction of recorded media	
20 การผลิตเคมีภัณฑ์และผลิตภัณฑ์เคมี	60.0	-	-	6,397.0	14,378.0	200.0	14,378.0	Manufacture of chemicals and chemical products	
21 การผลิตเภสัชภัณฑ์ เคมีภัณฑ์ที่ใช้รักษาโรค และผลิตภัณฑ์ จากพืชและสัตว์ที่ใช้รักษาโรค	-	-	-	D	D	-	D	Manufacture of pharmaceuticals, medicinal chemical and botanical products	
22 การผลิตผลิตภัณฑ์ยางและพลาสติก	34,370.3	-	-	38,759.0	136,248.0	58,729.8	136,248.0	Manufacture of rubber and plastic products	
23 การผลิตผลิตภัณฑ์อื่น ๆ ที่ทำจากแร่โลหะ	24,569.3	-	-	36,037.1	92,262.3	219,100.3	92,262.3	Manufacture of other non-metallic mineral products	
24 การผลิตโลหะขั้นมูลฐาน	-	-	-	-	D	-	D	Manufacture of basic metals	
25 การผลิตผลิตภัณฑ์โลหะประดิษฐ์ (ยกเว้นเครื่องจักรและอุปกรณ์)	-	-	-	4,889.0	47,483.7	7.9	47,483.7	Manufacture of fabricated metal products (excepts machinery and equipment)	
26 การผลิตผลิตภัณฑ์คอมพิวเตอร์ อิเล็กทรอนิกส์ และอุปกรณ์ที่ใช้ ในทางทัศนศาสตร์	-	-	-	D	D	D	D	Manufacture of computers, electronic and optical products	
27 การผลิตอุปกรณ์ไฟฟ้า	D	-	-	D	D	D	D	Manufacture of electrical equipment	
28 การผลิตเครื่องจักรและเครื่องมือ ซึ่งมีได้จัดประเภทไว้ในที่อื่น	D	-	-	D	D	D	D	Manufacture of machinery and equipment, n.e.c	
29 การผลิตยานยนต์ รถพ่วง และรถกึ่งพ่วง	-	-	-	-	254.5	-	254.5	Manufacture of motor vehicles, trailers and semi-trailers	
30 การผลิตอุปกรณ์ขนส่งอื่น ๆ	46.8	-	-	19.0	127.4	-	127.4	Manufacture of other transport equipment	
31 การผลิตเฟอร์นิเจอร์	1,104.0	-	-	1,109.2	4,303.3	-	4,303.3	Manufacture of furniture	
32 การผลิตผลิตภัณฑ์อื่น ๆ	1,456.0	-	-	1,177.8	7,683.9	172.8	7,683.9	Other manufacturing	
33 การซ่อมและการติดตั้งเครื่องจักรและอุปกรณ์	-	-	-	3.0	688.9	0.9	688.9	Repair and installation of machinery and equipment	
37 การจัดการน้ำเสีย	-	-	-	-	D	-	D	Sewerage	
38 การเก็บรวบรวมของเสีย การบำบัด และการกำจัดของเสีย	-	-	-	120.0	2,504.8	-	2,504.8	Waste collection, treatment and disposal activities; materials recovery	

หมายเหตุ : (1) D หมายถึง ตัวเลขที่ไม่เปิดเผย

: (2) - หมายถึง ไม่มีข้อมูลหรือข้อมูลมีค่าเป็น 0 หรือมีข้อมูลจำนวนเล็กน้อย

Note : (1) D means disclosure prohibited.

: (2) - Nil or zero or negligible amount

ที่มา : สำนักระเบียงอุตสาหกรรม พ.ศ.2555 : อุตสาหกรรมการผลิต จังหวัดสิงห์บุรี สำนักงานสถิติแห่งชาติ กระทรวงเทคโนโลยีสารสนเทศและการสื่อสาร

Source : The 2012 Business and Industrial Census : Manufacturing Industry, Sing Buri Province, National Statistical Office, Ministry of Information and Communication Technology.

ตาราง 11 รายรับทั้งสิ้นของสถานประกอบการอุตสาหกรรมผลิตในปี 2554 จำแนกตามหมวดย่อยอุตสาหกรรม

TABLE 11 TOTAL RECEIPTS OF MANUFACTURING ESTABLISHMENTS IN 2011 BY DIVISION OF INDUSTRY

		จำนวน	รวม	มูลค่าขายผลิต	รายรับจาก	รายรับจากการ	รายรับจากการให้						
หมวดย่อยอุตสาหกรรม		สถานประกอบการ	Total	Sales of	การขายสินค้า	รับจ้างหม่าทำการ	บริการ บำรุงรักษา	Division of industry					
		establishments		goods produced	ที่ซื้อเข้ามาจำหน่าย	ผลิตสินค้า	ซ่อมแซมฯ						
					ในสภาพเดิม	Receipts for	Receipts for						
					Sales of	contract and	repair and						
					goods purchased	commission	installation work						
					for resale	work	done for others						
	รวม	1,519	18,134,505.3	17,246,653.0	413,312.8	5,228.6	16,155.6	Sing Buri					
10	การผลิตภัตตาคาร	574	5,337,196.0	5,211,854.8	54,613.5	302.1	12,004.1	Manufacture of food products					
11	การผลิตเครื่องดื่ม	24	938,841.9	903,150.0	11,699.9	-	-	Manufacture of beverages					
12	การผลิตผลิตภัณฑ์ยาสูบ	2	D	D	D	-	-	Manufacture of tobacco products					
13	การผลิตสิ่งทอ	34	1,018,387.7	1,018,242.5	-	-	-	Manufacture of textiles					
14	การผลิตเสื้อผ้าเครื่องแต่งกาย	220	561,587.5	559,231.6	-	1,463.5	-	Manufacture of wearing apparels					
16	การผลิตไม้และผลิตภัณฑ์จากไม้ก๊อก (ยกเว้นเฟอร์นิเจอร์)	87	1,006,227.2	967,790.5	-	-	-	Manufacture of wood and products of wood and cork (except furniture); manufacture of articles of straw and plaiting materials					
17	การผลิตกระดาษและผลิตภัณฑ์กระดาษ	2	D	D	D	-	-	Manufacture of paper and paper products					
18	การพิมพ์และการผลิตซ้ำเกี่ยวกับที่ข้อมูล	20	15,993.8	15,944.2	4.1	-	-	Printing and reproduction of recorded media					
20	การผลิตเคมีภัณฑ์และผลิตภัณฑ์เคมี	10	124,645.0	124,537.0	88.0	-	-	Manufacture of chemicals and chemical products					
21	การผลิตเภสัชภัณฑ์ เคมีภัณฑ์ใช้รักษาโรค และผลิตภัณฑ์จากพืชและสัตว์ที่ใช้รักษาโรค	3	D	D	-	-	-	Manufacture of pharmaceuticals, medicinal chemical and botanical products					
22	การผลิตผลิตภัณฑ์ยางและพลาสติก	18	1,511,720.0	1,445,694.9	40,000.0	-	3,715.2	Manufacture of rubber and plastic products					
23	การผลิตผลิตภัณฑ์อื่นๆ ที่ทำจากแร่โลหะ	186	1,756,962.1	1,638,325.9	29,256.6	-	-	Manufacture of other non-metallic mineral products					
24	การผลิตโลหะขั้นมูลฐาน	1	D	D	-	-	-	Manufacture of basic metals					
25	การผลิตผลิตภัณฑ์โลหะประดิษฐ์ (ยกเว้นเครื่องจักรและอุปกรณ์)	101	172,279.9	171,807.3	-	386.6	-	Manufacture of fabricated metal products (excepts machinery and equipment)					
26	การผลิตผลิตภัณฑ์คอมพิวเตอร์ อิเล็กทรอนิกส์ และอุปกรณ์ที่ใช้ในทางทัศนศาสตร์	3	D	D	-	-	-	Manufacture of computers, electronic and optical products					
27	การผลิตอุปกรณ์ไฟฟ้า	1	D	D	D	-	-	Manufacture of electrical equipment					
28	การผลิตเครื่องจักรและเครื่องมือ ซึ่งมีได้จัดประเภทไว้ในที่อื่น	2	D	D	D	-	-	Manufacture of machinery and equipment, n.e.c					
29	การผลิตยานยนต์ รถพ่วง และรถกึ่งพ่วง	7	965.8	965.8	-	-	-	Manufacture of motor vehicles, trailers and semi-trailers					
30	การผลิตอุปกรณ์ขนส่งอื่นๆ	5	1,085.6	1,024.8	60.8	-	-	Manufacture of other transport equipment					
31	การผลิตเฟอร์นิเจอร์	57	71,376.9	70,277.5	1,092.5	-	-	Manufacture of furniture					
32	การผลิตภัตตาคารอื่นๆ	108	70,612.0	65,810.5	1,964.0	2,800.0	-	Other manufacturing					
33	การซ่อมและการติดตั้งเครื่องจักรและอุปกรณ์	22	7,886.5	7,092.0	-	276.4	436.4	Repair and installation of machinery and equipment					
37	การจัดกรน้ำเสีย	2	D	D	-	-	-	Sewerage					
38	การเก็บรวบรวมของเสีย การบำบัด และการกำจัดของเสีย รวมถึงการนำของเสียกลับมาใช้ใหม่	30	20,421.0	20,419.0	-	-	-	Waste collection, treatment and disposal activities; materials recovery					

หมายเหตุ : (1) D หมายถึง ตัวเลขที่ไม่เปิดเผย

: (2) - หมายถึง ไม่มีข้อมูลหรือข้อมูลมีค่าเป็น 0 หรือมีข้อมูลจำนวนเล็กน้อย

Note : (1) D means disclosure prohibited.

: (2) - Nail or zero or negligible amount

ที่มา : สำนักบริหารข้อมูลอุตสาหกรรม พ.ศ.2555 : อุตสาหกรรมผลิต จังหวัดสิงห์บุรี สำนักงานสถิติแห่งชาติ กระทรวงเทคโนโลยีสารสนเทศและการสื่อสาร

Source : The 2012 Business and Industrial Census : Manufacturing Industry, Sing Buri Province, National Statistical Office, Ministry of Information and Communication Technology.

ตาราง 11 รายรับทั้งสิ้นของสถานประกอบการอุตสาหกรรมผลิตในปี 2554 จำแนกตามหมวดย่อยอุตสาหกรรม (ต่อ)

TABLE 11 TOTAL RECEIPTS OF MANUFACTURING ESTABLISHMENTS IN 2011 BY DIVISION OF INDUSTRY (cont'd)

หมวดย่อยอุตสาหกรรม	(พันบาท In Thousand Baht)							Division of industry
	รายรับจากการให้เช่าที่ดิน Receipts for rent on land	รายรับจากการให้เช่าอาคาร Receipts for rent on building, vehicle, machinery and equipment	เงินปันผล Dividend	ดอกเบี้ย Interest	กำไรจากการแลกเปลี่ยนอัตราแลกเปลี่ยน Gain from currency exchange	รายรับอื่น ๆ Other receipts	Total	
จังหวัดสิงห์บุรี	304.0	9,596.5	72,274.8	59,654.0	164,241.3	147,104.6	Total	
10 การผลิตผลิตภัณฑ์อาหาร	288.8	120.0	3,206.5	1,486.7	21,983.9	31,335.7	Manufacture of food products	
11 การผลิตเครื่องดื่ม	-	60.0	-	1,766.5	-	22,165.5	Manufacture of beverages	
12 การผลิตผลิตภัณฑ์ยาสูบ	-	-	-	-	-	-	Manufacture of tobacco products	
13 การผลิตสิ่งทอ	15.2	-	-	-	-	130.0	Manufacture of textiles	
14 การผลิตเสื้อผ้าเครื่องแต่งกาย	-	-	-	-	-	892.4	Manufacture of wearing apparel	
16 การผลิตไม้และผลิตภัณฑ์จากไม้ (ยกเว้นเฟอร์นิเจอร์)	-	4,720.1	-	271.5	8,795.1	24,650.0	Manufacture of wood and products of wood and cork (except furniture); manufacture of articles of straw and plaiting materials	
การผลิตสิ่งของจากหนังและวัสดุจากสัตว์อื่น ๆ	-	-	-	-	-	-	Manufacture of articles of leather, plastic, rubber, paper and paper products	
17 การผลิตกระดาษและผลิตภัณฑ์กระดาษ	-	-	-	D	D	D	Printing and reproduction of recorded media	
18 การพิมพ์และการผลิตซ้ำเกี่ยวกับที่กึ่งข้อมูล	-	-	-	-	-	45.6	Manufacture of chemicals and chemical products	
20 การผลิตเคมีภัณฑ์และผลิตภัณฑ์เคมี	-	-	-	20.0	-	-	Manufacture of pharmaceuticals, medicinal chemical and botanical products	
21 การผลิตพลาสติก เคมีภัณฑ์ใช้ครัวเรือน และผลิตภัณฑ์จากพลาสติกที่ใช้รถจักรยานยนต์	-	-	-	-	-	-	Manufacture of rubber and plastic products	
22 การผลิตผลิตภัณฑ์ยางและพลาสติก	-	2,064.0	-	1,750.5	12,395.3	6,100.2	Manufacture of other non-metallic mineral products	
23 การผลิตผลิตภัณฑ์อื่น ๆ ที่ทำจากแร่โลหะ	-	2,632.4	49,792.1	20,705.3	314.3	15,935.5	Manufacture of basic metals	
24 การผลิตโลหะขั้นมูลฐาน	-	-	-	-	-	-	Manufacture of fabricated metal products (excepts machinery and equipment)	
25 การผลิตผลิตภัณฑ์โลหะประดิษฐ์ (ยกเว้นเครื่องจักรและอุปกรณ์)	-	-	1.5	-	-	84.6	Manufacture of computers, electronic and optical products	
26 การผลิตผลิตภัณฑ์คอมพิวเตอร์ อิเล็กทรอนิกส์ และอุปกรณ์ที่ใช้ในทางทัศนศาสตร์	-	-	-	D	-	D	Manufacture of electrical equipment	
27 การผลิตอุปกรณ์ไฟฟ้า	-	-	-	D	-	-	Manufacture of machinery and equipment, n.e.c	
28 การผลิตเครื่องจักรและเครื่องมือ ซึ่งมีได้ตั้งแต่ประเภทไว้นั้นขึ้นไป	-	-	D	D	D	D	Manufacture of motor vehicles, trailers and semi-trailers	
29 การผลิตยานยนต์ รถพ่วง และรถกึ่งพ่วง	-	-	-	-	-	-	Manufacture of other transport equipment	
30 การผลิตอุปกรณ์ขนส่งอื่น ๆ	-	-	-	-	-	-	Manufacture of furniture	
31 การผลิตเฟอร์นิเจอร์	-	-	-	-	-	6.9	Other manufacturing	
32 การผลิตผลิตภัณฑ์อื่น ๆ	-	-	-	-	-	37.5	Repair and installation of machinery and equipment	
33 การซ่อมและการติดตั้งเครื่องจักรและอุปกรณ์	-	-	-	-	-	81.8	Sewerage	
37 การจัดการน้ำเสีย	-	-	-	-	-	-	Waste collection, treatment and disposal activities; materials recovery	
38 การเก็บรวบรวมของเสีย การบำบัด และการกำจัดของเสีย รวมถึงการนำของเสียกลับมาใช้ใหม่	-	-	2.0	-	-	-		

หมายเหตุ : (1) D หมายถึง ตัวเลขที่ไม่เปิดเผย

: (2) - หมายถึง ไม่มีข้อมูลหรือข้อมูลมีค่าเป็น 0 หรือมีข้อมูลจำนวนเล็กน้อย

Note : (1) D means disclosure prohibited.

: (2) - Nil or zero or negligible amount

ที่มา : สำนักธุรกิจและอุตสาหกรรม พ.ศ.2555 : อุตสาหกรรมผลิต จังหวัดสิงห์บุรี สำนักงานสถิติแห่งชาติ กระทรวงเทคโนโลยีสารสนเทศและการสื่อสาร

Source : The 2012 Business and Industrial Census : Manufacturing Industry, Sing Buri Province, National Statistical Office, Ministry of Information and Communication Technology.

ตาราง 12 มูลค่าตามบัญชีของสินทรัพย์ถาวรในปี 2554 จำแนกตามหมวดย่อยอุตสาหกรรม
TABLE 12 BOOK VALUE OF FIXED ASSETS IN 2011 BY DIVISION OF INDUSTRY

หมวดย่อยอุตสาหกรรม	จำนวน สถาน- ประกอบการ Number of establish- ments	รวม Total	ที่ดิน Land	มูลค่าสินทรัพย์ต้นงวด Book value of fixed assets 1 Jan. 2011				Division of industry		
				อาคารและ สิ่งก่อสร้าง Building and construction	เครื่องจักร Machinery	ยานพาหนะ Vehicles	เครื่องใช้ สำนักงาน Office appliances		เครื่องมือ อื่นๆ Other tools	สินทรัพย์ ถาวรอื่น ๆ Other fixed assets
รวม	1,519	13,529,549.2	3,568,928.9	4,249,253.7	3,738,529.0	1,082,307.7	356,155.5	409,761.0	124,613.4	Sing Buri
10 การผลิตผลิตภัณฑ์อาหาร	574	2,202,984.0	474,080.3	598,963.5	801,592.6	276,282.0	9,620.5	19,066.9	23,378.1	Manufacture of food products
11 การผลิตเครื่องดื่ม	24	544,795.2	262,807.7	128,407.4	139,646.4	9,150.8	4,154.7	609.7	18.5	Manufacture of beverages
12 การผลิตผลิตภัณฑ์ยาสูบ	2	D	D	D	D	D	D	D	-	Manufacture of tobacco products
13 การผลิตสิ่งทอ	34	2,572,018.2	1,155,866.9	901,382.4	179,113.3	258,929.9	76,707.3	18.4	-	Manufacture of textiles
14 การผลิตเสื้อผ้าเครื่องแต่งกาย	220	1,954,219.9	59,921.5	103,846.4	6,960.4	19,675.4	2,018.4	215.7	2,784.1	Manufacture of wearing apparels
16 การผลิตไม้และผลิตภัณฑ์จากไม้และไม้ก๊อก (ยกเว้นเฟอร์นิเจอร์) การผลิตสิ่งของจากฟางและวัสดุเทียมอื่น ๆ	87	1,355,286.8	312,464.0	347,932.5	588,506.2	55,918.6	11,647.8	24,488.1	14,329.6	Manufacture of wood and products of wood and cork (except furniture); manufacture of articles of straw and plaiting materials
17 การผลิตกระดาษและผลิตภัณฑ์กระดาษ	2	D	D	D	D	D	D	D	D	Manufacture of paper and paper products
18 การพิมพ์และการผลิตสิ่งพิมพ์ที่ขจัด	20	53,505.5	13,808.5	24,608.3	12,208.6	2,084.8	508.3	287.0	-	Printing and reproduction of recorded media
20 การผลิตเคมีภัณฑ์และผลิตภัณฑ์เคมี	10	120,846.3	40,910.0	52,480.0	10,170.0	16,382.4	613.5	290.4	-	Manufacture of chemicals and chemical products
21 การผลิตยาคีมีภัณฑ์ เคมีภัณฑ์ที่ใช้ทางการแพทย์ และผลิตภัณฑ์ จากพืชและสัตว์ที่ใช้ทางการแพทย์	3	D	D	D	D	D	-	D	-	Manufacture of pharmaceuticals, medicinal chemical and botanical products
22 การผลิตผลิตภัณฑ์ยางและพลาสติก	18	791,211.6	123,197.7	201,442.8	342,529.2	53,025.6	11,019.6	28,085.5	31,911.2	Manufacture of rubber and plastic products
23 การผลิตผลิตภัณฑ์อื่น ๆ ที่ทำจากแร่โลหะ	186	1,025,942.8	206,681.9	232,089.4	282,789.6	269,434.0	3,965.7	11,550.0	19,432.2	Manufacture of other non-metallic mineral products
24 การผลิตโลหะขั้นมูลฐาน	1	D	D	D	D	D	D	D	-	Manufacture of basic metals
25 การผลิตผลิตภัณฑ์โลหะประดิษฐ์ (ยกเว้นเครื่องจักรและอุปกรณ์) 26 การผลิตผลิตภัณฑ์คอมพิวเตอร์ อิเล็กทรอนิกส์ และอุปกรณ์ที่ใช้ ในทางทันตศาสตร์	101	92,156.7	52,419.1	13,378.8	6,223.6	18,019.0	149.9	1,966.2	-	Manufacture of fabricated metal products (excepts machinery and equipment)
27 การผลิตอุปกรณ์ไฟฟ้า	3	D	D	D	D	D	D	D	D	Manufacture of computers, electronic and optical products
28 การผลิตเครื่องจักรและเครื่องมือ ซ่อมได้ทั้งประเภทไว้ในที่อื่น	1	D	D	D	D	D	D	D	D	Manufacture of electrical equipment
29 การผลิตยานยนต์ รถพ่วง และรถถัง	2	D	D	D	D	D	D	D	D	Manufacture of machinery and equipment, n.e.c
30 การผลิตอุปกรณ์ขนส่งอื่น ๆ	7	5,344.4	140.0	1,750.0	144.7	3,231.6	5.8	72.3	-	Manufacture of motor vehicles, trailers and semi-trailers
31 การผลิตเฟอร์นิเจอร์	5	1,490.8	900.0	320.0	46.0	88.1	13.5	123.2	-	Manufacture of other transport equipment
32 การผลิตผลิตภัณฑ์อื่น ๆ	57	65,343.2	20,364.5	22,232.9	1,679.9	20,464.7	30.6	570.7	-	Manufacture of furniture
33 การซ่อมและการติดตั้งเครื่องจักรและอุปกรณ์	108	157,896.6	82,312.3	48,614.4	3,088.0	21,398.9	1,483.7	999.3	-	Other manufacturing
37 การจัดการน้ำเสีย	22	22,222.3	9,803.7	6,753.7	1,151.8	4,166.6	3.6	342.8	-	Repair and installation of machinery and equipment
38 การเก็บรวบรวมของเสีย การบำบัด และการกำจัดของเสีย รวมถึงการนำของเสียกลับมาใช้ใหม่	2	D	D	-	-	D	-	-	-	Sewerage
	30	25,880.6	5,347.5	4,315.0	3,186.3	12,929.4	63.7	38.8	-	Waste collection, treatment and disposal activities; materials recovery

หมายเหตุ : (1) D หมายถึง ตัวเลขที่ไม่ได้แสดง

: (2) - หมายถึง ไม่มีข้อมูลหรือข้อมูลมีค่าเป็น 0 หรือมีข้อมูลจำนวนเล็กน้อย

Note : (1) D means disclosure prohibited.

: (2) - Nall or zero or nesible amount

ที่มา : สำนักสถิติและอุตสาหกรรม พ.ศ.2555 : อุตสาหกรรมการผลิต จังหวัดสิงห์บุรี สำนักงานสถิติแห่งชาติ กระทรวงเทคโนโลยีสารสนเทศและการสื่อสาร

Source : The 2012 Business and Industrial Census : Manufacturing Industry, Sing Buri Province, National Statistical Office, Ministry of Information and Communication Technology.

ตาราง 12 มูลค่าตามบัญชีของสินทรัพย์ถาวรในปี 2554 จำแนกตามหมวดย่อยอุตสาหกรรม (ต่อ)
TABLE 12 BOOK VALUE OF FIXED ASSETS IN 2011 BY DIVISION OF INDUSTRY (cont'd)

(พันบาท In Thousand Baht)

หมวดย่อยอุตสาหกรรม	มูลค่าสินทรัพย์ถาวร Book value of fixed assets 31 Dec. 2011										Division of industry
	รวม Total	ที่ดิน Land	อาคารและ สิ่งก่อสร้าง Building and construction	เครื่องจักร Machinery	ยานพาหนะ Vehicles	เครื่องใช้ สำนักงาน Office appliances	เครื่องมือ อื่นๆ Other tools	สินทรัพย์ ถาวรอื่น ๆ Other fixed assets	Total		
จังหวัดสิงห์บุรี	13,898,320.0	3,624,048.0	4,502,722.6	3,609,700.0	947,805.7	365,907.5	358,211.2	489,925.0			
10 การผลิตผลิตภัณฑ์อาหาร	2,335,976.8	495,409.3	721,624.9	815,263.6	239,920.0	9,119.8	21,335.1	33,304.1	Manufacture of food products		
11 การผลิตเครื่องดื่ม	526,278.0	254,994.3	121,094.4	122,509.1	8,368.1	3,819.6	15,491.4	1.2	Manufacture of beverages		
12 การผลิตผลิตภัณฑ์ยาสูบ	D	D	D	D	D	D	D	-	Manufacture of tobacco products		
13 การผลิตสิ่งทอ	2,566,433.8	1,156,657.1	907,246.1	1,73,878.4	244,556.5	84,082.6	13.1	-	Manufacture of textiles		
14 การผลิตเสื้อผ้าเครื่องแต่งกาย	187,275.2	65,844.9	95,301.4	5,824.7	15,307.2	1,825.1	175.1	2,996.9	Manufacture of wearing apparels		
16 การผลิตไม้และผลิตภัณฑ์จากไม้และไม้ก๊อก (ยกเว้นเฟอร์นิเจอร์) การผลิตสิ่งของจากฟางและวัสดุกระดาษอื่นๆ	1,248,724.1	315,434.8	313,963.5	519,867.1	53,623.6	9,676.3	25,406.8	10,752.2	Manufacture of wood and products of wood and cork (except furniture); manufacture of articles of straw and plaiting materials		
17 การผลิตกระดาษและผลิตภัณฑ์กระดาษ	D	D	D	D	D	D	D	D	Manufacture of paper and paper products		
18 การพิมพ์และการผลิตข้อดีสื่อบันทึกข้อมูล	51,903.3	14,462.6	23,569.7	11,350.8	1,834.5	452.3	253.5	-	Printing and reproduction of recorded media		
20 การผลิตเคมีภัณฑ์และผลิตภัณฑ์เคมี	120,457.1	40,880.0	52,376.0	10,137.0	16,188.5	601.0	274.6	-	Manufacture of chemicals and chemical products		
21 การผลิตเภสัชภัณฑ์ เคมีภัณฑ์ที่ใช้รักษาโรค และผลิตภัณฑ์จากพืชและสัตว์ที่ใช้รักษาโรค	D	D	D	-	D	-	D	-	Manufacture of pharmaceuticals, medicinal chemical and botanical products		
22 การผลิตผลิตภัณฑ์ยางและพลาสติก	927,405.5	136,097.7	354,703.6	322,564.9	42,243.2	10,075.7	30,427.5	31,292.9	Manufacture of rubber and plastic products		
23 การผลิตผลิตภัณฑ์อื่น ๆ ที่ทำจากแร่โลหะ	1,319,114.4	230,379.2	213,175.5	260,705.0	218,385.7	2,712.8	10,346.9	383,409.2	Manufacture of other non-metallic mineral products		
24 การผลิตโลหะขั้นมูลฐาน	D	D	D	D	D	D	D	-	Manufacture of basic metals		
25 การผลิตผลิตภัณฑ์โลหะประดิษฐ์ (ยกเว้นเครื่องจักรและอุปกรณ์)	88,176.5	53,647.4	11,974.3	5,492.9	15,225.5	118.4	1,718.0	-	Manufacture of fabricated metal products (excepts machinery and equipment)		
26 การผลิตผลิตภัณฑ์คอมพิวเตอร์ อิเล็กทรอนิกส์ และอุปกรณ์ที่ใช้ในทางทัศนศาสตร์	D	D	D	D	D	D	D	D	Manufacture of computers, electronic and optical products		
27 การผลิตอุปกรณ์ไฟฟ้า	D	D	D	D	D	D	D	D	Manufacture of electrical equipment		
28 การผลิตเครื่องจักรและเครื่องมือ ซึ่งมีได้จัดประเภทไว้ในที่อื่น	D	D	D	D	D	D	D	D	Manufacture of machinery and equipment, n.e.c		
29 การผลิตยานยนต์ รถพ่วง และรถกึ่งพ่วง	4,901.8	175.0	1,633.3	126.0	2,898.0	4.7	64.9	-	Manufacture of motor vehicles, trailers and semi-trailers		
30 การผลิตอุปกรณ์ขนส่งอื่น ๆ	1,564.1	1,025.0	298.0	38.6	77.9	11.4	113.2	-	Manufacture of other transport equipment		
31 การผลิตเฟอร์นิเจอร์	69,302.1	24,500.8	24,693.6	1,649.5	17,852.6	27.7	578.0	-	Manufacture of furniture		
32 การผลิตผลิตภัณฑ์อื่น ๆ	149,264.0	82,889.2	44,196.3	2,501.7	17,632.5	1,201.2	843.1	-	Other manufacturing		
33 การซ่อมแซมการติดตั้งเครื่องจักรและอุปกรณ์	21,697.2	10,731.0	6,029.6	973.7	3,652.0	2.7	308.1	-	Repair and installation of machinery and equipment		
37 การจัดการน้ำเสีย	D	-	-	-	D	-	-	-	Sewerage		
38 การเก็บรวบรวมของเสีย การบำบัด และการกำจัดของเสีย รวมถึงการนำของเสียกลับมาใช้ใหม่	24,091.9	4,765.5	5,452.3	2,779.5	10,996.9	60.5	37.3	-	Waste collection, treatment and disposal activities; materials recovery		

หมายเหตุ : (1) D หมายถึง ตัวเลขที่ไม่เกิดเลย

: (2) - หมายถึง ไม่มีข้อมูลหรือข้อมูลมีค่าเป็น 0 หรือมีข้อมูลจำนวนเล็กน้อย

Note : (1) D means disclosure prohibited.

: (2) - Nall or zero or nesible amount

ที่มา : สำนักสถิติและอุตสาหกรรม พ.ศ.2555 : อุตสาหกรรมการผลิต จังหวัดสิงห์บุรี สำนักงานสถิติแห่งชาติ กระทรวงเทคโนโลยีสารสนเทศและการสื่อสาร

Source : The 2012 Business and Industrial Census : Manufacturing Industry, Sing Buri Province, National Statistical Office, Ministry of Information and Communication Technology.

ตาราง 13 มูลค่าสินทรัพย์ถาวรที่เปลี่ยนแปลงระหว่าง มกราคม - ธันวาคม 2554 จำนวนตามหมวดย่อยอุตสาหกรรม

TABLE 13 VALUE OF FIXED ASSETS CHANGED IN JANUARY - DECEMBER 2011 BY DIVISION OF INDUSTRY

หมวดย่อยอุตสาหกรรม	จำนวนสถานประกอบการ Number of establishments	รวม Total	มูลค่าสินทรัพย์ถาวรที่เปลี่ยนแปลง		Division of industry
			มูลค่าสินทรัพย์ถาวรที่ซื้อหรือผลิตขึ้นเอง Value of new or cost producing of fixed assets	มูลค่าสินทรัพย์ถาวรที่ขาย Value of disposal of fixed assets	
รวม	1,519	3,733,255.4	3,696,920.2	36,322.4	Total
10 การผลิตผลิตภัณฑ์อาหาร	574	242,588.8	240,695.8	1,892.9	- Manufacture of food products
11 การผลิตเครื่องดื่ม	24	24,479.3	3,555.4	20,923.9	- Manufacture of beverages
12 การผลิตผลิตภัณฑ์ยาสูบ	2	-	-	-	- Manufacture of tobacco products
13 การผลิตสิ่งทอ	34	-	-	-	- Manufacture of textiles
14 การผลิตเสื้อผ้าเครื่องแต่งกาย	220	193.9	193.9	-	- Manufacture of wearing apparels
16 การผลิตไม้และผลิตภัณฑ์จากไม้และไม้ก๊อก (ยกเว้นเฟอร์นิเจอร์)	87	5,081.5	5,081.5	-	- Manufacture of wood and products of wood and cork (except furniture); manufacture of articles of straw and plaiting materials
การผลิตสิ่งของจากพลาสติกและวัสดุพลาสติกอื่น ๆ					
17 การผลิตกระดาษและผลิตภัณฑ์กระดาษ	2	D	D	D	- Manufacture of paper and paper products
18 การพิมพ์และการผลิตสิ่งอื่นที่นอกเหนือจากนี้	20	834.6	800.7	33.9	- Printing and reproduction of recorded media
20 การผลิตเคมีภัณฑ์และผลิตภัณฑ์เคมี	10	300,000.0	300,000.0	-	- Manufacture of chemicals and chemical products
21 การผลิตเภสัชภัณฑ์ เคมีภัณฑ์ที่ใช้รักษาโรค และผลิตภัณฑ์จากพืชและสัตว์ที่ใช้รักษาโรค	3	-	-	-	- Manufacture of pharmaceuticals, medicinal chemical and botanical products
22 การผลิตผลิตภัณฑ์ยางและพลาสติก	18	15,746.8	15,264.1	482.7	- Manufacture of rubber and plastic products
23 การผลิตผลิตภัณฑ์อื่น ๆ ที่ทำจากแร่โลหะ	186	402,552.9	394,761.1	7,779.1	12.8 Manufacture of other non-metallic mineral products
24 การผลิตโลหะขั้นมูลฐาน	1	-	-	-	- Manufacture of basic metals
25 การผลิตผลิตภัณฑ์โลหะประดิษฐ์ (ยกเว้นเครื่องจักรและอุปกรณ์)	101	115.4	101.9	13.5	- Manufacture of fabricated metal products (excepts machinery and equipment)
26 การผลิตผลิตภัณฑ์คอมพิวเตอร์ อิเล็กทรอนิกส์ และอุปกรณ์ที่ใช้ในทางวิทยาศาสตร์	3	D	D	D	- Manufacture of computers, electronic and optical products
27 การผลิตอุปกรณ์ไฟฟ้า	1	-	-	-	- Manufacture of electrical equipment
28 การผลิตเครื่องจักรและเครื่องมือ ซึ่งไม่ได้จัดประเภทไว้ในที่อื่น	2	D	D	-	- Manufacture of machinery and equipment, n.e.c
29 การผลิตยานยนต์ รถพวง และรถกึ่งพวง	7	4.7	4.7	-	- Manufacture of motor vehicles, trailers and semi-trailers
30 การผลิตอุปกรณ์ขนส่งอื่น ๆ	5	2.0	2.0	-	- Manufacture of other transport equipment
31 การผลิตเฟอร์นิเจอร์	57	171.9	171.9	-	- Manufacture of furniture
32 การผลิตผลิตภัณฑ์อื่น ๆ	108	26.7	22.7	4.0	- Other manufacturing
33 การซ่อมแซมและการติดตั้งเครื่องจักรและอุปกรณ์	22	-	-	-	- Repair and installation of machinery and equipment
37 การจัดการน้ำเสีย	2	-	-	-	- Sewerage
38 การเก็บรวบรวมของเสีย การบำบัด และการกำจัดของเสีย	30	3,617.5	3,617.5	-	- Waste collection, treatment and disposal activities; materials recovery
รวมเมื่อกำหนดของเสียกลับมาใช้ใหม่					

หมายเหตุ : (1) D หมายถึง ตัวเลขที่ไม่เป็นศูนย์

: (2) - หมายถึง ไม่มีข้อมูลหรือข้อมูลมีค่าเป็น 0 หรือมีข้อมูลจำนวนเล็กน้อย

Note : (1) D means disclosure prohibited.

: (2) - Nil or zero or negligible amount

ที่มา : สำนักบริหารธุรกิจและอุตสาหกรรม พ.ศ.2555 : อุตสาหกรรมการผลิต จังหวัดสิงห์บุรี สำนักงานสถิติแห่งชาติ กระทรวงเทคโนโลยีสารสนเทศและการสื่อสาร

Source : The 2012 Business and Industrial Census : Manufacturing Industry, Sing Buri Province, National Statistical Office, Ministry of Information and Communication Technology.

(พันบาท In Thousand Baht)

ภาคผนวก

ภาคผนวก ก
ระเบียบวิธี
จังหวัดสิงห์บุรี

1. แผนการสุ่มตัวอย่าง

1.1 สถานประกอบการที่มีจำนวนคนทำงาน 1 – 10 คน

แผนการสุ่มตัวอย่างที่ใช้เป็นแบบ Stratified Systematic Sampling โดยมีประเภทมาตรฐานอุตสาหกรรม (ประเทศไทย) ปี 2552 (Thailand Standard Industrial Classification: TSIC 2009) ในระดับกิจกรรมเป็นสตราตัม และสถานประกอบการเป็นหน่วยตัวอย่าง

1) การจัดสตราตัม

ประเภทมาตรฐานอุตสาหกรรม (ประเทศไทย) ปี 2552 (Thailand Standard Industrial Classification: TSIC 2009) ในระดับกิจกรรมเป็นสตราตัม ซึ่งมีทั้งสิ้น 409 สตราตัม

2) การเลือกตัวอย่าง

ได้ทำการเลือกสถานประกอบการตัวอย่างในแต่ละสตราตัม ด้วยวิธีการสุ่มแบบมีระบบ อย่างอิสระต่อกัน ได้จำนวนสถานประกอบการตัวอย่างทั้งสิ้น 1,519 แห่ง

1.2 สถานประกอบการที่มีจำนวนคนทำงานตั้งแต่ 11 คนขึ้นไป

กำหนดให้ทุกสถานประกอบการเป็นหน่วยตัวอย่าง โดยให้ทำการเจนนับสถานประกอบการทุกแห่งจำนวนทั้งสิ้น 1,519 แห่ง

สรุป จำนวนสถานประกอบการที่ต้องเจนนับมีทั้งสิ้น 1,519 แห่ง

2. วิธีการประมาณผล

การเสนอผลการสำรวจ ได้เสนอผลในระดับจังหวัด โดยจำแนกตามการประกอบกิจกรรมทางเศรษฐกิจ ตามการจัดประเภทมาตรฐานอุตสาหกรรมประเทศไทย ปี 2552 (Thailand Standard Industrial Classification: TSIC-2009) ในระดับหมวดย่อย และขนาดของสถานประกอบการ (วัดด้วยจำนวนคนทำงาน) ออกเป็น 6 ขนาด ดังนี้

ขนาดของสถานประกอบการ	1	2	3	4	5	6
จำนวนคนทำงาน	1 – 15	16 – 25	26 – 30	31 – 50	51 – 200	> 200

ในการประมาณค่า กำหนดให้

$q = 1, 2, 3, \dots, n_{jklmp}$ (สถานประกอบการตัวอย่าง)

$p = 1, 2, 3, \dots, 12$ (ขนาดของสถานประกอบการ)

$m = 1, 2, 3, \dots, 409$ (กิจกรรม)

$l = 1, 2, 3, \dots, 164$ (หมู่ย่อย)

$k = 1, 2, 3, \dots, 78$ (หมู่ใหญ่)

$j = 1, 2, 3, \dots, 28$ (หมวดย่อย)

2.1 การประมาณผลสำหรับสถานประกอบการที่มีจำนวนคนทำงาน 1 – 10 คน

สูตรการประมาณค่ายอดรวมของลักษณะที่ต้องการศึกษา X สำหรับสถานประกอบการที่มีจำนวนคนทำงาน 1 – 10 คน หมวดย่อย j คือ

$$\hat{X}'_j = \sum_{k=1}^{78} \sum_{l=1}^{164} \sum_{m=1}^{409} \hat{X}'_{jklm}$$

โดยที่

\hat{X}'_{jklm} คือ ค่าประมาณยอดรวมของลักษณะที่ต้องการศึกษา X สำหรับสถานประกอบการที่มีคนทำงาน 1 – 10 คน กิจกรรม m หมู่ย่อย l หมู่ใหญ่ k หมวดย่อย j ซึ่ง

$$\hat{X}'_{jklm} = w'_{jklm} \sum_{p=1}^2 \sum_{q=1}^{n_{jklmp}} X_{jklmpq}$$

X_{jklmpq} คือ ค่าของลักษณะที่ต้องการศึกษา X ของสถานประกอบการตัวอย่าง q ขนาดของสถานประกอบการ p กิจกรรม m หมู่ย่อย l หมู่ใหญ่ k หมวดย่อย j

w'_{jklm} คือ ค่าถ่วงน้ำหนักสำหรับสถานประกอบการที่มีคนทำงาน 1 – 10 คน กิจกรรม m หมู่ย่อย l หมู่ใหญ่ k หมวดย่อย j ซึ่ง

$$w'_{jklm} = \frac{N'_{jklm}}{n'_{jklm}}$$

N'_{jklm} คือ จำนวนสถานประกอบการทั้งสิ้น สำหรับสถานประกอบการที่มีคนทำงาน 1 – 10 คน กิจกรรม m หมู่ย่อย l หมู่ใหญ่ k หมวดย่อย j

n'_{jklm} คือ จำนวนสถานประกอบการตัวอย่างที่เจงนับได้ทั้งสิ้น สำหรับสถานประกอบการที่มีคนทำงาน 1 – 10 คน กิจกรรม m หมู่ย่อย l หมู่ใหญ่ k หมวดย่อย j

2.2 การประมาณผลสำหรับสถานประกอบการที่มีจำนวนคนทำงาน 11 คนขึ้นไป

สูตรการประมาณค่ายอดรวมของลักษณะที่ต้องการศึกษา X สำหรับสถานประกอบการที่มีจำนวนคนทำงานตั้งแต่ 11 คนขึ้นไป ($p = 3, 4, 5, \dots, 12$) หมวดย่อย j คือ

$$\hat{X}_{jp} = \sum_{k=1}^{78} \sum_{l=1}^{164} \sum_{m=1}^{409} \hat{X}_{jklmp}$$

โดยที่

\hat{X}_{jklmp} คือ ค่าประมาณยอดรวมของลักษณะที่ต้องการศึกษา X สำหรับสถานประกอบการที่มีขนาดของสถานประกอบการ p กิจกรรม m หมู่ย่อย l หมู่ใหญ่ k หมวดย่อย j ซึ่ง

$$\hat{X}_{jklmp} = \frac{N_{jklmp}}{N'_{jklmp}} \sum_{q=1}^{n_{jklmp}} X_{jklmpq}$$

X_{jklmpq} คือ ค่าของลักษณะที่ต้องการศึกษา X ของสถานประกอบการตัวอย่าง q ขนาดของสถานประกอบการ p กิจกรรม m หมู่ย่อย l หมู่ใหญ่ k หมวดย่อย j

N_{jklmp} คือ จำนวนสถานประกอบการทั้งสิ้น สำหรับสถานประกอบการที่มีขนาดของสถานประกอบการ p กิจกรรม m หมู่ย่อย l หมู่ใหญ่ k หมวดย่อย j

N'_{jklmp} คือ จำนวนสถานประกอบการที่แจ้งนับได้ทั้งสิ้น สำหรับสถานประกอบการที่มีขนาดของสถานประกอบการ p กิจกรรม m หมู่ย่อย l หมู่ใหญ่ k หมวดย่อย j

2.3 การประมาณค่าสัมประสิทธิ์ความแปรผันของค่าประมาณยอดรวม

1) สูตรการประมาณค่าความแปรปรวนของค่าประมาณยอดรวมของลักษณะที่ต้องการศึกษา X สำหรับสถานประกอบการที่มีจำนวนคนทำงาน 1 – 10 คนขึ้นไป หมวดย่อย j คือ

$$\hat{V}(\hat{X}'_{jklm}) = N_{jklm} (N_{jklm} - n_{jklm}) \frac{s_{jklm}^2}{n_{jklm}}$$

โดยที่

$$s_{jklm}^2 = \frac{1}{n_{jklm} - 1} \left[\sum_{q=1}^{n_{jklm}} X_{jklmq}^2 - \frac{\left(\sum_{q=1}^{n_{jklm}} X_{jklmq} \right)^2}{n_{jklm}} \right]$$

2) สูตรการประมาณค่าสัมประสิทธิ์ความแปรผันของค่าประมาณยอดรวมของลักษณะที่ต้องการศึกษา X สำหรับสถานประกอบการที่มีจำนวนคนทำงาน 1 – 10 คน หมวดย่อย j คือ

$$C.V.j = \frac{\sqrt{\sum_{k=1}^{78} \sum_{l=1}^{164} \sum_{m=1}^{409} \hat{V}(\hat{X}'_{jklm})}}{\sum_{k=1}^{78} \sum_{l=1}^{164} \sum_{m=1}^{409} \hat{X}'_{jklm}}$$

3. วิธีการเก็บรวบรวมข้อมูล

การเก็บรวบรวมข้อมูลใช้วิธีส่งเจ้าหน้าที่ ซึ่งเป็นข้าราชการและลูกจ้างของสำนักงานสถิติแห่งชาติออกไปทำการสัมภาษณ์เจ้าของผู้ประกอบการ หรือผู้ที่ได้รับมอบหมายให้ตอบข้อมูลของสถานประกอบการอุตสาหกรรม การผลิต ในระหว่างเดือนพฤษภาคม – สิงหาคม พ.ศ. 2555

4. การประมวลผลข้อมูล

การประมวลผลข้อมูลทุกขั้นตอน และการจัดทำรายงานผลระดับจังหวัด ดำเนินการที่สำนักงานสถิติจังหวัด โดยสำนักงานสถิติแห่งชาติในส่วนกลางให้การสนับสนุนทางด้านวิชาการ เช่น การจัดทำโปรแกรมสำหรับการบันทึกข้อมูลและการประมวลผลข้อมูล และการจัดทำต้นฉบับตารางเสนอผล และรายงานผล เป็นต้น สำหรับการประมวลผลระดับภาคและทั่วประเทศ ดำเนินการที่สำนักงานสถิติแห่งชาติในส่วนกลาง

5. การปิดตัวเลข

ผลรวมของแต่ละจำนวนอาจไม่เท่ากับยอดรวม ทั้งนี้เนื่องจากการปัดเศษ

6. ความคลาดเคลื่อนของข้อมูล

ข้อมูลที่น่าเสนอไว้ในรายงานฉบับนี้อาจจะมีความคลาดเคลื่อนอยู่บ้าง ความคลาดเคลื่อนดังกล่าวเป็นความคลาดเคลื่อนจากการสุ่มตัวอย่าง (Sampling error) และความคลาดเคลื่อนที่ไม่ได้เกิดจากการสุ่มตัวอย่าง (Non-Sampling error) เช่น ผู้ตอบไม่ให้ข้อมูลตามความเป็นจริง ข้อมูลในแบบสอบถามไม่ครบถ้วน การลงรหัสผิดพลาดหรือการบันทึกข้อมูลผิดพลาด เป็นต้น อย่างไรก็ตาม สำนักงานสถิติแห่งชาติได้พยายามควบคุมให้ข้อมูลมีความคลาดเคลื่อนน้อยที่สุด จึงขอให้ผู้ใช้ข้อมูลใช้ข้อมูลด้วยความระมัดระวังตามสมควร

ตาราง 1 ค่า c.v. ของจำนวนพนักงาน ลูกจ้าง ค่าตอบแทนแรงงาน มูลค่าผลผลิต และค่าใช้จ่ายขั้นกลาง สำหรับชนบทของสถานประกอบการ 1 - 10 คน

TABLE 1 c.v. OF NUMBER OF PERSONS ENGAGED, EMPLOYEES, REMUNERATION, VALUE OF GROSS OUTPUT AND INTERMEDIATE CONSUMPTION BY CATEGORY OF INDUSTRY FOR ESTABLISHMENTS WITH 1 - 10 PERSONS ENGAGED

รหัส Code	ประเภทอุตสาหกรรม	จำนวน คนทำงาน Number of persons engaged		ลูกจ้าง Employees		มูลค่าผลผลิต Value of gross output	ค่าใช้จ่าย ขั้นกลาง Intermediate consumption	Category of industry
		จำนวน Number	ค่าตอบแทน Remuneration	จำนวน Number	ค่าตอบแทน Remuneration			
	รวม	0.0503	0.0958	0.1532	**	**	**	Total
10	การผลิตภัตตาคาร	0.0644	0.2676**	0.198	**	0.1168	0.1168	Manufacture of food products
11	การผลิตเครื่องดื่ม	0.0624	0.1248	0.1309	0.1248	0.1056	0.1168	Manufacture of beverages
13	การผลิตสิ่งทอ	0.0189	0.1266	0.1266	0.136	0.0735	0.0879	Manufacture of textiles
14	การผลิตเสื้อผ้าเครื่องแต่งกาย	0.0671	0.2732**	0.2732**	0.136	0.2227	0.2454	Manufacture of wearing apparels
15	การผลิตเครื่องหนังและผลิตภัณฑ์ที่เกี่ยวข้อง	0.1534**	**	**	0.1891	0.1891	0.1758	Manufacture of leather and related products
16	การผลิตไม้และผลิตภัณฑ์จากไม้และไม้ก๊อก (ยกเว้นเฟอร์นิเจอร์)	0.2089**	**	**	0.1195	0.1195	0.1339	Manufacture of wood and of products of wood and cork (except furniture); manufacture of articles of straw and plaiting materials
18	การพิมพ์และการผลิตซ้ำฉบับที่กึ่งอนุผล	0.0889**	**	**	0.0806	0.0806	0.0923	Printing and reproduction of recorded media
20	การผลิตเคมีภัณฑ์และผลิตภัณฑ์เคมี	*	*	*	*	*	*	Manufacture of chemicals and chemical products
22	การผลิตผลิตภัณฑ์ยางและพลาสติก	0.1581**	**	**	**	**	**	Manufacture of rubber and plastic products
23	การผลิตผลิตภัณฑ์อื่นๆ ที่ทำจากแร่โลหะ	0.0561	0.1016	0.1016	0.1137	0.0707	0.0779	Manufacture of other non-metallic mineral products
24	การผลิตโลหะขั้นมูลฐาน		*	*	*	*	*	Manufacture of basic metals
25	การผลิตผลิตภัณฑ์โลหะประดิษฐ์ (ยกเว้นเครื่องจักรและอุปกรณ์)	0.0742	0.1761	0.159	0.1761	0.2334	0.2519	Manufacture of fabricated metal products (excepts machinery and equipment)
27	การผลิตอุปกรณ์ไฟฟ้า	*	*	*	*	*	*	Manufacture of electrical equipment
28	การผลิตเครื่องจักรและเครื่องมือ ซึ่งมีได้จัดประเภทไว้ในที่อื่น	*	*	*	*	*	*	Manufacture of machinery and equipment, n.e.c.
29	การผลิตยานยนต์ รถพ่วง และรถเก๋งพ่วง	*	*	*	**	**	**	Manufacture of motor vehicles, trailers and semi-trailers
30	การผลิตอุปกรณ์ขนส่งอื่นๆ		*	*	*	*	*	Manufacture of other transport equipment
31	การผลิตเฟอร์นิเจอร์	0.1248	0.2208	0.1991	0.2208	0.2917**	0.1394	Manufacture of furniture
32	การผลิตผลิตภัณฑ์อื่นๆ	0.0678**		**	0.1271	0.1271	0.2305	Other manufacturing
33	การซ่อมและการติดตั้งเครื่องจักรและอุปกรณ์	0.1415**	*	**	0.243	0.243	0.2305	Repair and installation of machinery and equipment
37	การจัดการน้ำเสีย	*	*	*	*	*	*	Sewerage
38	การเก็บรวบรวมของเสีย การบำบัด และการกำจัดของเสีย	*	*	*	*	*	*	Waste collection, treatment and disposal activities; materials recovery

หมายเหตุ : (1) * หมายถึง ไม่สามารถประมาณค่าได้

(2) ** หมายถึง ค่า c.v. มีค่าสูง

ที่มา : สำนักบริหารและอุตสาหกรรม พ.ศ.2555 : อุตสาหกรรมการผลิต จังหวัด ชลบุรี สำนักงานสถิติแห่งชาติ กระทรวงเทคโนโลยีสารสนเทศและการสื่อสาร

Note : (1) * means this value cannot be estimated.

(2) ** means this value is not acceptable

Source : The 2012 Business and Industrial Census : Manufacturing Industry, Chon Buri Province, National Statistical Office, Ministry of Information and Communication Technology.

ภาคผนวก ข คำนิยาม

แนวคิดและคำนิยาม

1. สถานประกอบการอุตสาหกรรมการผลิต

หมายถึง สถานประกอบการที่ดำเนินกิจการเกี่ยวกับการผลิต ซึ่งหมายถึงการเปลี่ยนรูปวัตถุดิบให้เป็นผลิตภัณฑ์ชนิดใหม่ด้วยเครื่องจักรหรือเคมีภัณฑ์ โดยไม่คำนึงถึงว่างานนั้นทำด้วยเครื่องจักรหรือด้วยมือหรือทำในโรงงาน โรงซ่อม หรือเคหะสถาน หรือผลิตภัณฑ์นั้นขายส่งหรือขายปลีกก็ตาม การประกอบชิ้นส่วนของผลิตภัณฑ์นั้นว่าเป็นการผลิตด้วย

2. การจำแนกประเภทอุตสาหกรรมการผลิต

ในการจัดทำสำมะโนธุรกิจและอุตสาหกรรม พ.ศ. 2555 ได้จำแนกประเภทอุตสาหกรรมการผลิตตามกิจกรรมทางเศรษฐกิจทุกประเภท ตามการจัดประเภทมาตรฐานอุตสาหกรรมประเทศไทย ปี 2552 (Thailand Standard Industrial Classification : TSIC-2009) ซึ่งอุตสาหกรรมผลิตจัดอยู่ในประเภท D E และ J เฉพาะหมวดย่อย 58

การจัดจำแนกโครงสร้างประเภทอุตสาหกรรมการผลิต เป็นดังนี้

หมวดย่อยอุตสาหกรรม ได้แก่ กลุ่มอุตสาหกรรม ซึ่งแบ่งเป็นกลุ่มย่อยจากหมวดใหญ่ และใช้แทนด้วยเลขรหัส 2 ตัวแรก ตั้งแต่รหัส 10 – 33 37 – 39 และ 58 รวม 28 หมวดย่อย

หมู่ใหญ่อุตสาหกรรม ได้แก่ กลุ่มอุตสาหกรรม ซึ่งแบ่งเป็นกลุ่มย่อยจากหมวดย่อยอุตสาหกรรม และใช้แทนด้วยเลขรหัส 3 ตัวแรก ตั้งแต่รหัส 101 – 332 370 - 390 และ 581 - 582 รวม 78 หมู่ใหญ่

หมู่ย่อยอุตสาหกรรม ได้แก่ กลุ่มอุตสาหกรรม ซึ่งแบ่งเป็นกลุ่มย่อยจากหมู่ใหญ่อุตสาหกรรม และใช้แทนด้วยเลขรหัส 4 ตัวแรก ตั้งแต่รหัส 1011 – 3320 3700 - 3900 และ 5811 - 5820 รวม 164 หมู่ย่อย

กิจกรรมอุตสาหกรรม ได้แก่ กลุ่มอุตสาหกรรมที่ย่อยที่สุด และใช้แทนด้วยเลขรหัส 5 ตัวแรก ตั้งแต่รหัส 10111 – 33200 37000 - 39000 และ 58111 – 58203 รวม 409 กิจกรรม

3. รูปแบบการจัดตั้งตามกฎหมาย

3.1 ส่วนบุคคล ห้างหุ้นส่วนสามัญที่ไม่เป็นนิติบุคคล

หมายถึง สถานประกอบการที่มีเจ้าของเป็นบุคคลธรรมดา คนเดียวหรือหลายคนรวมกัน และให้หมายรวมถึงห้างหุ้นส่วนสามัญที่ไม่จดทะเบียนเป็นนิติบุคคลด้วย

3.2 ห้างหุ้นส่วนสามัญนิติบุคคล ห้างหุ้นส่วนจำกัด

หมายถึง สถานประกอบการที่จัดตั้งขึ้น โดยมีบุคคลตั้งแต่ 2 คนขึ้นไปรวมทุนกันเพื่อประกอบการผลิตและมีความรับผิดชอบร่วมกัน โดยการจดทะเบียนตามกฎหมาย

3.3 บริษัทจำกัด บริษัทจำกัด (มหาชน)

บริษัทจำกัด หมายถึง สถานประกอบการที่จัดตั้งขึ้นโดยผู้ริเริ่มคนหนึ่ง และได้จดทะเบียนถูกต้องตามกฎหมาย โดยมีผู้ริเริ่มดำเนินการอย่างน้อย 7 คนขึ้นไป

บริษัทจำกัด (มหาชน) หมายถึง สถานประกอบการที่จัดตั้งขึ้นโดยการจดทะเบียนจัดตั้งบริษัท การควบบริษัท หรือการแปรสภาพบริษัท และวัตถุประสงค์ที่จะขายหุ้นต่อประชาชน โดยมีผู้ริเริ่มดำเนินการตั้งแต่ 15 คนขึ้นไป

3.4 ส่วนราชการ รัฐวิสาหกิจ

หมายถึง สถานประกอบการที่รัฐบาลเป็นเจ้าของหรือมีทุนอยู่ด้วยไม่น้อยกว่าร้อยละ 50 ของทุนทั้งหมด ในที่นี้หมายถึงรวมถึงสถานประกอบการที่ดำเนินการโดยรัฐบาลด้วย ได้แก่ เรือรบ โรงพยาบาล เป็นต้น

3.5 สหกรณ์

หมายถึง สถานประกอบการที่จัดตั้งขึ้นในรูปของสหกรณ์ โดยจดทะเบียนถูกต้องตามกฎหมายว่าด้วยสหกรณ์ โดยมีผู้ก่อตั้งไม่น้อยกว่า 10 คน

3.6 รูปแบบอื่น ๆ

หมายถึง สถานประกอบการที่จัดตั้งในรูปแบบอื่น ๆ นอกเหนือจากที่กล่าวแล้วข้างต้น เช่น สมาคม สโมสร กลุ่มแม่บ้าน เป็นต้น

4. รูปแบบการจัดตั้งทางเศรษฐกิจ

4.1 สำนักงานแห่งเดียว

หมายถึง สถานประกอบการที่ไม่เป็นสาขาหรือหน่วยย่อยของสถานประกอบการอื่น และไม่มีสาขาหรือหน่วยงานย่อยอื่น

4.2 สำนักงานใหญ่

หมายถึง สถานประกอบการที่เป็นเจ้าของและควบคุมกิจการของสถานประกอบการอื่นที่เป็นสำนักงานสาขาหรือหน่วยงานย่อย

4.3 สำนักงานสาขา

หมายถึง สถานประกอบการที่เป็นสาขาหรือหน่วยงานย่อยของสถานประกอบการอื่นที่เป็นสำนักงานใหญ่

5. ทุนจดทะเบียน

ทุนจดทะเบียนหรือทุนรับอนุญาต หมายถึง ทุนดำเนินการซึ่งผู้ริเริ่มก่อการได้ระบุไว้เมื่อจดทะเบียนจัดตั้งเป็นนิติบุคคล หรือทุนที่ได้รับอนุญาตเมื่อขอจัดตั้งเป็นนิติบุคคล ทุนนี้ไม่ได้แสดงถึงเงินที่ได้รับจากผู้ถือหุ้น แต่เป็นการแสดงถึงความประสงค์ของผู้ริเริ่มก่อการว่าจะมีทุนดำเนินการเป็นจำนวนเงินเท่าใด

6. อัตราการใช้กำลังการผลิต

หมายถึง สัดส่วนระหว่างปริมาณผลผลิตจริงกับกำลังการผลิตสูงสุด ที่สามารถผลิตได้ในช่วงเวลาหนึ่ง คำนวณโดยปริมาณการผลิตจริงหารด้วยกำลังการผลิต

7. คนทำงาน

หมายถึง คนที่ทำงานในสถานประกอบการทั้งที่ได้รับเงินเดือนและไม่ได้รับเงินเดือน ที่สถานประกอบการมีอยู่ตามปกติ รวมทั้งผู้ที่ปกติทำงานอยู่ในสถานประกอบการแห่งนี้ แต่ในวันดังกล่าวไม่ได้มาทำงาน เนื่องจากเจ็บป่วย ลาหยุดพักผ่อน โดยได้รับค่าจ้าง/เงินเดือน

คนทำงาน ประกอบด้วย

7.1 คนทำงานโดยไม่ได้รับค่าจ้าง เงินเดือน

หมายถึง เจ้าของกิจการหรือหุ้นส่วนที่ทำงานให้สถานประกอบการ โดยไม่ได้รับค่าจ้าง เงินเดือน และผู้ที่อาศัยอยู่ในครัวเรือนของเจ้าของกิจการ หรือหุ้นส่วน หรือบุคคลอื่น ที่ทำงานให้กับสถานประกอบการอย่างน้อยสัปดาห์ละ 20 ชั่วโมง โดยไม่ได้รับค่าจ้าง เงินเดือน เป็นประจำ

7.2 ลูกจ้างในกรรมวิธีการผลิต

หมายถึง ลูกจ้างทั้งหมดที่ทำงานเกี่ยวข้องโดยตรงกับการผลิตในขั้นตอนต่างๆ หรือกิจกรรมที่เกี่ยวข้องกับการผลิต โดยได้รับค่าจ้างเงินเดือน

ผู้ปฏิบัติงานมีฝีมือ หมายถึง ผู้ที่ทำงานด้านการผลิตซึ่งเคยได้รับการฝึกฝนอบรมมาก่อนอย่างน้อย 3 เดือน หรือผู้มีประสบการณ์ในการทำงาน 5 ปีขึ้นไปในงานเฉพาะที่ทำอยู่ เช่น ช่างนาถงานดูแลเครื่องจักร ผู้ผลิต หรือติดตั้งอุปกรณ์ ผู้เดินเครื่องจักร ผู้ประกอบชิ้นส่วนต่างๆ เป็นต้น

ผู้ปฏิบัติงานไม่มีฝีมือ หมายถึง ผู้ที่ทำงานด้านการผลิตที่ได้รับการฝึกงานก่อนปฏิบัติงานน้อยกว่า 2 สัปดาห์ เช่น พนักงานทำความสะอาดเครื่องจักร

7.3 ลูกจ้างอื่น ๆ

หมายถึง ลูกจ้างทั้งหมดนอกเหนือจากลูกจ้างในกรรมวิธีการผลิตรวมถึงผู้ปฏิบัติงาน นักบริหาร นักวิชาการ เสมียนพนักงาน เช่น ผู้จัดการ ผู้อำนวยการ และกรรมการบริหารที่ได้รับค่าจ้าง เงินเดือน ผู้ปฏิบัติงานในห้องทดลองและนักวิจัย พนักงานพิมพ์ดีด พนักงานบัญชี และพนักงานขาย เป็นต้น

ไม่รวมคนทำงาน ดังต่อไปนี้

(1) ผู้บริหารหรือผู้ถือหุ้นที่ได้รับเบี้ยประชุมเป็นครั้งคราว
(2) คนทำงานของสถานประกอบการอื่นที่มาปฏิบัติงานประจำที่สถานประกอบการแห่งนี้
(3) คนทำงานที่รับงานไปทำที่บ้านแล้วนำมาส่งโดยไม่ได้ลงทุนซื้อวัสดุ อุปกรณ์ (หรือถ้ามีการใช้เครื่องมือส่วนตัวเล็กน้อยได้ เช่น มีด เข็ม ด้าย)

(4) คนงานที่ทำงานเป็นระยะเวลาสั้น เช่น ลาไปราชการทหาร
(5) คนที่สถานประกอบการจ้างมาทำงานเฉพาะอย่างเป็นครั้งคราว เช่น กรรมกรที่จ้างมาขนของ พนักงานเดินตลาดหรือตัวแทนขายที่ไม่มีเงินเดือนประจำ

(6) ลูกจ้างเช่าหรือแรงงานเช่า หมายถึง ลูกจ้างเฉพาะหรืออยู่ในกระบวนการผลิตที่ส่งตัวจากสำนักจัดหางานหรือองค์กรที่คล้ายคลึงกัน ให้แก่สถานประกอบการในอุตสาหกรรมการผลิต สำนักจัดหางานดังกล่าวไม่มีหน้าที่บังคับบัญชาลูกจ้างซึ่งอยู่ภายใต้การควบคุม (การสั่งการหรือการบังคับบัญชา) ของลูกจ้างของสำนักจัดหางาน ลูกจ้างเหล่านี้จะมีชื่อในบัญชีเงินเดือนของสำนักจัดหางาน ไม่ใช่ของสถานประกอบการ ข้อมูลเกี่ยวกับแรงงานเช่า จะเป็นประโยชน์สำหรับการวิเคราะห์ผลผลิตภาพแรงงานของหน่วยอุตสาหกรรมที่ทำการผลิต ซึ่งมีการป้อนแรงงานเช่าเป็นวัตถุดิบในการผลิตที่แท้จริง **แรงงานต่อไปนี้ไม่จัดอยู่ในหมวดแรงงานเช่า**

- เจ้าหน้าที่ชั่วคราวที่ได้รับจากบริการจัดหาเจ้าหน้าที่
- ผู้รับเหมา ผู้รับเหมาช่วงหรือผู้รับเหมาอิสระ
- บริการที่อยู่ใต้การบริหารจัดการ เช่น แม่บ้าน พนักงานรักษาความปลอดภัย

บริการปรับปรุงภูมิทัศน์

- บริการวิชาชีพหรือบริการด้านเทคนิคที่ซื้อหามาจากกิจการอื่น เช่น บริการที่ปรึกษาด้านซอฟต์แวร์ การจัดทำโปรแกรมคอมพิวเตอร์ บริการด้านวิศวกรรมหรือบริการด้านบัญชี

8. ค่าตอบแทนแรงงาน

8.1 ค่าจ้าง เงินเดือน

หมายถึง เงินที่นายจ้างหรือสถานประกอบการจ่ายให้ลูกจ้าง ในระหว่างเดือนมกราคม - เดือนธันวาคม 2554 (ก่อนหักภาษีเงินได้บุคคลธรรมดา เงินสมทบกองทุนประกันสังคมในส่วนที่ลูกจ้างต้องจ่ายค่าประกันชีวิต และรายจ่ายอื่นๆ ของลูกจ้าง) ตามข้อตกลงการจ้างแรงงาน โดยอาจจ่ายตามเงื่อนไขของระยะเวลา หรือจ่ายตามปริมาณงาน

8.2 ค่าล่วงเวลา โบนัส เงินรางวัลพิเศษ เงินเพิ่มค่าครองชีพ ค่านายหน้า

หมายถึง เงินนอกเหนือจากค่าจ้าง เงินเดือน ที่สถานประกอบการจ่ายให้แก่ลูกจ้างเป็นค่าตอบแทนในการทำงาน

8.3 สวัสดิการและผลประโยชน์ตอบแทนอื่น ๆ

หมายถึง ผลประโยชน์ตอบแทนแรงงานที่นายจ้างหรือสถานประกอบการจ่าย หรือบริการให้แก่ลูกจ้าง ได้แก่ ค่าตอบแทนแรงงานที่จ่ายเป็นสิ่งของหรือผลผลิต และสวัสดิการที่นายจ้างจัดหาหรือบริการลูกจ้าง เช่น อาหาร เครื่องดื่ม บ้านพักคนงาน ค่าเช่าบ้าน ค่าซ่อมแซมที่อยู่อาศัย ค่ารักษาพยาบาล บริการดูแลบุตร พาหนะรับส่งมาทำงาน บันเทิงหรือนันทนาการต่างๆ ที่จัดให้ลูกจ้าง เป็นต้น **ทั้งนี้ไม่รวมเสื้อผ้า เครื่องแบบที่ใช้เฉพาะในการปฏิบัติงาน** (ค่าเสื้อผ้า เครื่องแบบ ที่ใช้เฉพาะในการปฏิบัติงาน ถือเป็นค่าใช้จ่ายอื่นๆ ของสถานประกอบการ)

8.4 เงินที่สถานประกอบการจ่ายสมทบเข้ากองทุนเพื่อการประกันสังคม ฯลฯ

หมายถึง เงินที่สถานประกอบการจ่ายสมทบเข้ากองทุนเพื่อการประกันสังคมของทั้งรัฐบาลและเอกชน เพื่อมิให้ลูกจ้างได้รับความเดือดร้อนเมื่อต้องขาดรายได้ไปบางส่วนหรือทั้งหมด อันเนื่องมาจากการเจ็บป่วยหรือประสบอันตรายทั้งในและนอกเวลาทำงาน การคลอดบุตร ทูพพลภาพ การว่างงาน ชราภาพ และเสียชีวิต เงินดังกล่าว เช่น เงินสมทบกองทุนประกันสังคม กองทุนเงินทดแทน กองทุนสำรองเลี้ยงชีพ เป็นต้น

9. ค่าซื้อวัตถุดิบและวัสดุประกอบที่ใช้ในการผลิต

หมายถึง มูลค่าของวัตถุดิบและส่วนประกอบที่สถานประกอบการจัดซื้อ หรือได้รับมาจากสำนักงานใหญ่ ในระหว่างเดือนมกราคม - เดือนธันวาคม 2554 เพื่อใช้ในการผลิตโดยสถานประกอบการเอง หรือจ้างสถานประกอบการอื่นหรือผู้อื่นทำการผลิต มูลค่าดังกล่าวเป็นมูลค่าที่นำส่งถึงสถานประกอบการ ซึ่งรวมค่าภาษีขาเข้า ค่าขนส่ง ค่าประกันภัย ค่าบรรจุหีบห่อ เป็นต้น

10. ค่าเชื้อเพลิง

หมายถึง มูลค่าของเชื้อเพลิงทุกชนิดที่ซื้อมา เพื่อใช้เป็นเชื้อเพลิงสำหรับพลังงานและความร้อน **ไม่รวม** เชื้อเพลิงที่เป็นส่วนประกอบของผลิตภัณฑ์ หรือที่ใช้ในการผลิตกระแสไฟฟ้า หรือเชื้อเพลิงที่ได้จากผลพลอยได้ของกิจกรรมการผลิต เช่น ซีลี้อย เป็นต้น

11. ค่าไฟฟ้าที่ใช้ในการผลิต

คือ มูลค่าไฟฟ้าทั้งหมดที่สถานประกอบการซื้อมาระหว่างเดือนมกราคม - เดือนธันวาคม 2554 รวมทั้งค่าไฟฟ้าที่ได้รับจากหน่วยพลังงานของสถานประกอบการอื่นแต่อยู่ในเครือข่ายเดียวกัน โดยจะต้องประมาณมูลค่าเหมือนกับการซื้อขายโดยปกติ

12. ค่าใช้จ่ายในการบำรุงรักษาและซ่อมแซมเครื่องจักร เครื่องมือฯ

หมายถึง มูลค่าของค่าใช้จ่ายทั้งหมดที่ใช้ในการซ่อมแซมและบำรุงอาคาร และสินทรัพย์ถาวรอื่น เพื่อให้อยู่ในสภาพที่ดีใช้งานต่อไปได้ ทั้งนี้ให้รวมค่าใช้จ่ายในการบำรุงรักษา ซ่อมแซมที่จัดทำโดยสถานประกอบการที่อยู่ในเครือเดียวกันและให้ประมาณมูลค่าในการซ่อมแซมเหมือนกับการว่าจ้างสถานประกอบการอื่นหรือผู้อื่น

13. ค่าซื้อสินค้าที่ซื้อมาจำหน่ายในสภาพเดิม

หมายถึง มูลค่าในการซื้อสินค้าเพื่อนำมาจำหน่ายในสภาพเดิม โดยไม่มีการเปลี่ยนแปลงสภาพ

14. ค่าจ้างเหมาจ่ายให้สถานประกอบการอื่นผลิตสินค้าให้ โดยสถานประกอบการจัดหาวัสดุให้

หมายถึง จำนวนเงินที่จ่ายเป็นค่าจ้างให้กับสถานประกอบการอื่น เพื่อทำการผลิตสินค้า โดยวัตถุดิบและส่วนประกอบในการผลิตเป็นของสถานประกอบการผู้จ้าง

15. ค่าธรรมเนียมที่จ่ายสำหรับลูกจ้าง (แรงงานเช่า)

หมายถึง ค่าตอบแทนแรงงานของลูกจ้างเช่าที่สถานประกอบการผลิตจ่ายให้กับสำนักจัดหางาน

16. วัตถุดิบและสินค้าคงเหลือ

หมายถึง มูลค่าของวัตถุดิบและวัสดุประกอบที่ใช้ในการผลิตและสินค้าคงเหลือซึ่งสถานประกอบการเป็นเจ้าของหรือควบคุมดูแลอยู่ ณ วันที่ 1 มกราคม และ วันที่ 31 ธันวาคม 2554 วัตถุดิบและสินค้าคงเหลือเหล่านี้ว่าจะเก็บไว้ที่สถานประกอบการ หรือที่หน่วยงานช่วยเสริม หรือที่โกดังสินค้า

มูลค่าคงเหลือต้นปี คือ มูลค่าของสินค้า วัตถุดิบ และวัสดุประกอบฯ ที่เหลือมาจากปีก่อนเมื่อ 1 มกราคม 2554

มูลค่าคงเหลือปลายปี คือ มูลค่าของสินค้า วัตถุดิบและวัสดุประกอบฯ ที่เหลืออยู่เมื่อ 31 ธันวาคม 2554

17. ส่วนเปลี่ยนแปลงมูลค่าสินค้า วัตถุดิบและวัสดุประกอบฯ คงเหลือ

หมายถึง ผลต่างระหว่างมูลค่าคงเหลือปลายปีและมูลค่าคงเหลือต้นปี (มูลค่าปลายปี – มูลค่าต้นปี)

18. ค่าใช้จ่ายในการบริหารและดำเนินการของสถานประกอบการ

หมายถึง ค่าใช้จ่ายในการดำเนินกิจการต่างๆ ของสถานประกอบการ เช่น ค่าเช่าที่ดิน ค่าเช่าอาคารและที่ดินค่าเสื่อมราคาสินทรัพย์ถาวรทุกประเภท ค่าน้ำประปา ค่าไฟฟ้า (ไม่รวมค่าไฟฟ้าที่ใช้ในการผลิต) ค่าไปรษณีย์ ค่าโทรเลข ค่าโทรศัพท์ ค่าทำบัญชี ค่าปรึกษา ค่าดอกเบี้ยจ่าย หนี้สูญ ค่าภาษี ค่าโฆษณา ค่านายหน้า และอื่นๆ เป็นต้น

19. มูลค่าขายผลผลิต

หมายถึง มูลค่าการจำหน่ายผลิตภัณฑ์ที่สถานประกอบการผลิตขึ้นเองและ/หรือที่สถานประกอบการอื่นผลิตให้ โดยสถานประกอบการเป็นผู้จ่ายค่าวัสดุ และวัสดุประกอบที่ใช้ในการผลิตในระหว่าง

เดือนมกราคม – เดือนธันวาคม 2554 ทั้งนี้ให้รวมมูลค่าผลผลิตที่สถานประกอบการผลิตเพื่อใช้เอง หรือให้คนทำงาน เป็นส่วนหนึ่งของค่าตอบแทนแรงงาน ผลผลิตที่จัดส่งให้สำนักงานใหญ่ สำนักงานสาขา หรือสำนักงานขายของโรงงาน และรายรับจากการขายผลพลอยได้และเศษวัสดุ

20. รายรับจากการขายสินค้าที่ซื้อมาจำหน่ายในสภาพเดิม

หมายถึง จำนวนเงินที่สถานประกอบการได้รับจากการขายสินค้าที่ซื้อมาจำหน่าย โดยไม่มีการเปลี่ยนแปลงสภาพ

21. รายรับจากการรับจ้างเหมาทำการผลิตสินค้าให้สถานประกอบการอื่น โดยสถานประกอบการเป็นผู้จัดหาวัสดุให้

หมายถึง จำนวนเงินที่ได้รับจากผู้จ้างในการรับจ้างเหมาทำการผลิตสินค้า โดยผู้จ้างจัดหาวัสดุให้ ถ้าเป็นการรับจ้างเหมาผลิตสินค้าให้สถานประกอบการในเครือเดียวกันให้คิดค่าบริการในการผลิตตามราคาตลาด หรือคิดจากค่าใช้จ่ายต่างๆ ที่เกิดขึ้นจริงในกระบวนการผลิต **โดยไม่รวมค่าวัสดุที่ผู้จ้างจัดหามาให้**

22. รายรับจากการให้บริการ บำรุงรักษา ซ่อมแซมและติดตั้งให้แก่สถานประกอบการอื่น

หมายถึง จำนวนเงินที่สถานประกอบการได้รับจากการให้บริการ บำรุงรักษาซ่อมแซมและติดตั้งเครื่องจักรหรือโรงงานให้กับสถานประกอบการอื่นหรือลูกค้า สำหรับค่าบริการในการให้บริการแก่สถานประกอบการอื่นในเครือเดียวกัน ให้คิดมูลค่าการบริการโดยรวมค่าแรงงาน ค่าดำเนินการ และค่าวัสดุที่ใช้ในการให้บริการ

23. รายรับอื่นๆ

หมายถึง มูลค่ารายรับอื่นๆ ของสถานประกอบการ เช่น รายรับจากการขายกากของเสีย หรือวัสดุเหลือใช้ของสถานประกอบการ และค่าขายกระแสไฟฟ้า เป็นต้น

24. มูลค่าตามบัญชีของสินทรัพย์ถาวร

หมายถึง มูลค่าสุทธิของสินทรัพย์ถาวรตามบัญชีเมื่อได้หักค่าเสื่อมราคา ค่าสึกหรอตามระยะเวลาการใช้งานถึงวันสิ้นปี สินทรัพย์ถาวร ได้แก่ ที่ดิน อาคาร เครื่องจักรและเครื่องมือ ยานพาหนะ เครื่องใช้สำนักงาน เป็นต้น มูลค่าสินทรัพย์ถาวรรวมถึงมูลค่าการต่อเติมดัดแปลง และปรับปรุงสินทรัพย์ถาวรในระหว่างเดือนมกราคม – เดือนธันวาคม 2554 เพื่อยืดอายุการใช้งาน หรือเพิ่มประสิทธิภาพการทำงาน

25. มูลค่าเพิ่ม

คำนวณโดย : $\text{มูลค่าเพิ่ม} = \text{มูลค่าผลผลิต} - \text{ค่าใช้จ่ายขั้นกลาง}$

มูลค่าผลผลิต หมายถึง รายรับของสถานประกอบการในรอบปี 2554 ซึ่งได้แก่

- 1) มูลค่าขายผลผลิต
- 2) รายรับจากการขายสินค้าที่ซื้อมาจำหน่ายในสภาพเดิม

- 3) รายรับจากการรับจ้างเหมาทำการผลิตสินค้าให้สถานประกอบการอื่น โดยสถานประกอบการจัดหาวัสดุให้
- 4) รายรับจากการให้บริการ บำรุงรักษา ซ่อมแซม และติดตั้งให้แก่สถานประกอบการอื่น
- 5) รายรับจากการให้เช่าอาคาร อาคารพร้อมที่ดิน ยานพาหนะ เครื่องจักรและเครื่องมือฯ และรายรับอื่นๆ
- 6) ส่วนเปลี่ยนแปลงมูลค่าสินค้าคงเหลือ

ค่าใช้จ่ายชั้นกลาง หมายถึง รายจ่ายที่ใช้ในการดำเนินการในขบวนการผลิตของสถานประกอบการในรอบปี 2554 ซึ่งได้แก่

- 1) ค่าซื้อวัตถุดิบและวัสดุประกอบที่ใช้ในการผลิต
- 2) ค่าใช้จ่ายในการผลิต (ค่าเชื้อเพลิงและค่าไฟฟ้าที่ใช้ในการผลิต ค่าติดตั้งซ่อมแซมและบำรุงรักษาสินค้าที่จำหน่ายให้ลูกค้า ค่าติดตั้งซ่อมแซมและบำรุงรักษาเครื่องจักร เครื่องมือฯ และค่าใช้จ่ายในการผลิตอื่นๆ)
- 3) ค่าซื้อสินค้าที่ซื้อมาจำหน่ายในสภาพเดิม
- 4) ค่าจ้างเหมาจ่ายให้สถานประกอบการอื่นผลิตสินค้าให้ โดยสถานประกอบการจัดหาวัสดุให้
- 5) ค่าธรรมเนียมที่จ่ายสำหรับลูกจ้างเช่า (แรงงานเช่า)
- 6) ค่าใช้จ่ายในการขายของสถานประกอบการ (ค่าโฆษณา ค่าขนส่งสินค้าที่ขาย ค่านายหน้า ค่าประกันภัย และค่าใช้จ่ายในการขายอื่นๆ)
- 7) ค่าใช้จ่ายในการบริหารและดำเนินงานของสถานประกอบการ (ค่าใช้จ่ายในการบริหารและดำเนินงานฯ หักด้วยค่าเช่าที่ดิน ค่าดอกเบี้ยจ่าย หนี้สูญ และขาดทุนจากการเปลี่ยนแปลงอัตราแลกเปลี่ยนฯ)
- 8) ดอกเบี้ยจ่าย หักด้วย ดอกเบี้ยรับ
- 9) ส่วนเปลี่ยนแปลงมูลค่าวัตถุดิบและวัสดุประกอบฯ คงเหลือ

คณะผู้จัดทำ CD - ROM

หน่วยงานเจ้าของเรื่อง

สำนักงานสถิติจังหวัดสิงห์บุรี
โทร. 0 3650 7191

หน่วยงานผลิตและออกแบบ

กลุ่มบูรณาการข้อมูลสถิติ
สำนักสถิติพยากรณ์
โทร. 0 2141 7494

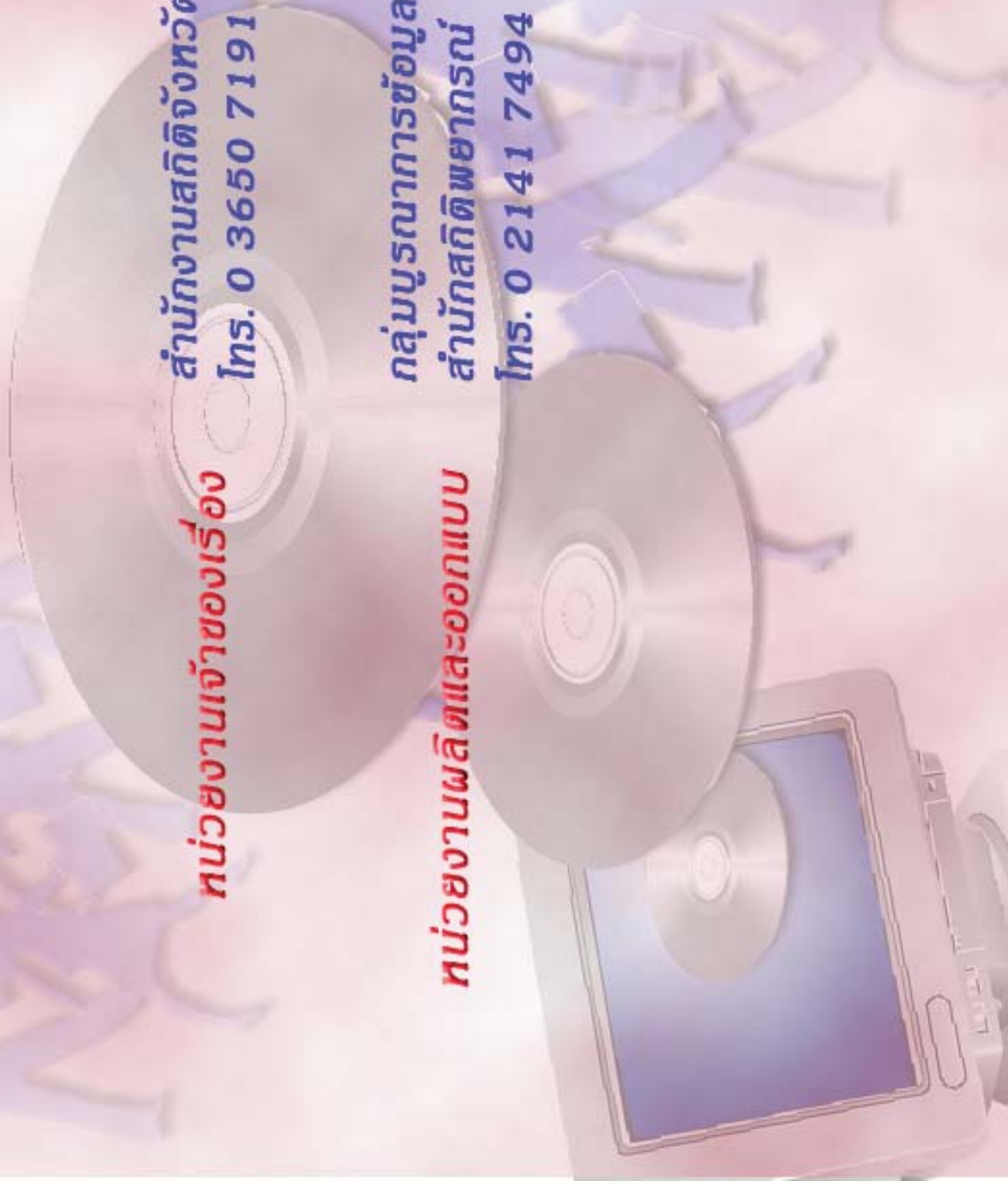

ตารางสถิติในรูปแบบ Format Excel

ตอนที่ 1 ข้อมูลการดำเนินงานกิจการของสถานประกอบการอุตสาหกรรมการผลิต
จำแนกตามขนาดของสถานประกอบการ

ตารางสถิติในรูปแบบ Format Excel

ตอนที่ 1	ข้อมูลการดำเนินงานกิจการของสถานประกอบการอุตสาหกรรมการผลิต จำแนกตามขนาดของสถานประกอบการ
ตาราง 1	สถิติมูลฐานอุตสาหกรรมการผลิตในปี 2554 จำแนกตามขนาดของสถานประกอบการ
ตาราง 2	มูลค่าผลผลิตของสถานประกอบการอุตสาหกรรมการผลิตในปี 2554 จำแนกตามขนาดของสถานประกอบการ
ตาราง 3	ค่าใช้จ่ายขั้นกลางของสถานประกอบการอุตสาหกรรมการผลิตในปี 2554 จำแนกตามขนาดของสถานประกอบการ
ตาราง 4	คนทำงานในสถานประกอบการอุตสาหกรรมการผลิตในปี 2554 จำแนกตามสถานภาพการทำงาน เพศ และขนาดของสถานประกอบการ
ตาราง 5	จำนวนสถานประกอบการอุตสาหกรรมการผลิต จำแนกตามจำนวนวันทำงานต่อ สัปดาห์ จำนวนชั่วโมงทำงานเฉลี่ยต่อวันของลูกจ้าง และขนาดของสถานประกอบการ
ตาราง 6	ค่าตอบแทนแรงงานในปี 2554 จำแนกตามขนาดของสถานประกอบการ
ตาราง 7	จำนวนและร้อยละของสถานประกอบการอุตสาหกรรมการผลิต จำแนกตามอัตรา การใช้กำลังการผลิตต่อปี 2554 และขนาดของสถานประกอบการ
ตาราง 8	มูลค่าวัตถุดิบและวัสดุประกอบฯ และสินค้าคงเหลือต้นปีและปลายปี 2554 จำแนกตามขนาดของสถานประกอบการ
ตาราง 9	ส่วนเปลี่ยนแปลงของมูลค่าวัตถุดิบและวัสดุประกอบฯ และสินค้าคงเหลือในปี 2554 จำแนกตามขนาดของสถานประกอบการ
ตาราง 10	ค่าใช้จ่ายทั้งสิ้นของสถานประกอบการอุตสาหกรรมการผลิตในปี 2554 จำแนกตามขนาดของสถานประกอบการ
ตาราง 11	รายรับทั้งสิ้นของสถานประกอบการอุตสาหกรรมการผลิตในปี 2554 จำแนกตามขนาดของสถานประกอบการ
ตาราง 12	มูลค่าตามบัญชีของสินทรัพย์ถาวรในปี 2554 จำแนกตามขนาดของสถาน ประกอบการ
ตาราง 13	มูลค่าสินทรัพย์ถาวรที่เปลี่ยนแปลงระหว่าง มกราคม - ธันวาคม 2554 จำแนกตามขนาดของสถานประกอบการ

ตอนที่ 2 ข้อมูลการดำเนินงานของสถานประกอบการอุตสาหกรรมการผลิต จำแนกตามหมวดย่อยอุตสาหกรรม

ตารางสถิติในรูปแบบ Format Excel

ตอนที่ 2	ข้อมูลการดำเนินงานกิจการของสถานประกอบการอุตสาหกรรมการผลิต จำแนกตามหมวดย่อยอุตสาหกรรม
ตาราง 1	สถิติมูลฐานอุตสาหกรรมการผลิตในปี 2554 จำแนกตามหมวดย่อยอุตสาหกรรม
ตาราง 2	มูลค่าผลผลิตของสถานประกอบการอุตสาหกรรมการผลิตในปี 2544 จำแนกตามหมวดย่อยอุตสาหกรรม
ตาราง 3	ค่าใช้จ่ายขั้นกลางของสถานประกอบการอุตสาหกรรมการผลิตในปี 2554 จำแนกตามหมวดย่อยอุตสาหกรรม
ตาราง 4	คนทำงานในสถานประกอบการอุตสาหกรรมการผลิตในปี 2554 จำแนกตามสถานภาพการทำงาน เพศ และหมวดย่อยอุตสาหกรรม
ตาราง 5	จำนวนสถานประกอบการอุตสาหกรรมการผลิต จำแนกตามจำนวนวันทำงานต่อสัปดาห์ จำนวนชั่วโมงทำงานเฉลี่ยต่อวันของลูกจ้าง และหมวดย่อยอุตสาหกรรม
ตาราง 6	ค่าตอบแทนแรงงานในปี 2554 จำแนกตามหมวดย่อยอุตสาหกรรม
ตาราง 7	จำนวนและร้อยละของสถานประกอบการอุตสาหกรรมการผลิต จำแนกตามอัตราการใช้กำลังการผลิตต่อปี 2554 และหมวดย่อยอุตสาหกรรม
ตาราง 8	มูลค่าวัตถุดิบและวัสดุประกอบฯ และสินค้าคงเหลือต้นปีและปลายปี 2554 จำแนกตามหมวดย่อยอุตสาหกรรม
ตาราง 9	ส่วนเปลี่ยนแปลงของมูลค่าวัตถุดิบและวัสดุประกอบฯ และสินค้าคงเหลือในปี 2554 จำแนกตามหมวดย่อยอุตสาหกรรม
ตาราง 10	ค่าใช้จ่ายทั้งสิ้นของสถานประกอบการอุตสาหกรรมการผลิตในปี 2554 จำแนกตามหมวดย่อยอุตสาหกรรม
ตาราง 11	รายรับทั้งสิ้นของสถานประกอบการอุตสาหกรรมการผลิตในปี 2554 จำแนกตามหมวดย่อยอุตสาหกรรม
ตาราง 12	มูลค่าตามบัญชีของสินทรัพย์ถาวรในปี 2554 จำแนกตามหมวดย่อยอุตสาหกรรม
ตาราง 13	มูลค่าสินทรัพย์ถาวรที่เปลี่ยนแปลงระหว่าง มกราคม - ธันวาคม 2554 จำแนกตามหมวดย่อยอุตสาหกรรม