



สำมะโนธุรกิจและอุตสาหกรรม พ.ศ. 2555

: อุตสาหกรรมการผลิต

THE 2012 BUSINESS AND INDUSTRIAL CENSUS

: MANUFACTURING INDUSTRY

จังหวัดสระแก้ว

SA KAEO PROVINCE



สำนักงานสถิติแห่งชาติ

กระทรวงเทคโนโลยีสารสนเทศและการสื่อสาร

NATIONAL STATISTICAL OFFICE

MINISTRY OF INFORMATION AND COMMUNICATION TECHNOLOGY

คำนำ

บทสรุปสำหรับผู้บริหาร

สารบัญแบบภูมิ

สารบัญตาราง

บทที่ 1 บทนำ

- ✦ ความเป็นมา
- ✦ วัตถุประสงค์
- ✦ ขอบข่ายและคุ้มครอง
- ✦ คาบเวลาอ้างอิง
- ✦ รายการข้อมูลที่เกี่ยวข้อง
- ✦ ประโยชน์ที่จะได้รับ

บทที่ 2 สรุปข้อมูลที่สำคัญ

- ✦ ข้อมูลทั่วไปของสถานประกอบการอุตสาหกรรมการผลิต
- ✦ ข้อมูลสถิติที่สำคัญ จำแนกตามขนาดของสถานประกอบการ และหมวดย่อยอุตสาหกรรม
- ✦ สรุปและข้อเสนอแนะของสถานประกอบการ

สารบัญตารางสถิติ

- ✦ ตอนที่ 1 ข้อมูลการดำเนินงานกิจการของสถานประกอบการอุตสาหกรรมการผลิต จำแนกตามขนาดของสถานประกอบการ
- ✦ ตอนที่ 2 ข้อมูลการดำเนินงานกิจการของสถานประกอบการอุตสาหกรรมการผลิต จำแนกตามหมวดย่อยอุตสาหกรรม

ภาคผนวก

- ✦ ภาคผนวก ก ระเบียบวิธี
- ✦ ภาคผนวก ข คำนิยาม

คณะผู้จัดทำ CD-ROM

หน่วยงานที่เผยแพร่

ตารางสถิติในรูปแบบ Format Excel

- ✦ ตอนที่ 1 ข้อมูลการดำเนินงานกิจการของสถานประกอบการอุตสาหกรรมการผลิต จำแนกตามขนาดของสถานประกอบการ
- ✦ ตอนที่ 2 ข้อมูลการดำเนินงานกิจการของสถานประกอบการอุตสาหกรรมการผลิต จำแนกตามหมวดย่อยอุตสาหกรรม

หน่วยงานที่เผยแพร่ สำนักงานสถิติพยากรณ์
สำนักงานสถิติแห่งชาติ
ศูนย์ราชการเฉลิมพระเกียรติ 80 พรรษาฯ
อาคารรัฐประศาสนภักดี ชั้น 2 ถนนแจ้งวัฒนะ
เขตหลักสี่ กทม. 10210
โทร. 0 2141 7497
โทรสาร 0 2143 8132
ไปรษณีย์อิเล็กทรอนิกส์ binfopub@nso.go.th

หรือ สำนักงานสถิติจังหวัดสระแก้ว
จังหวัดสระแก้ว
โทร. +66(0) 3742 5064
โทรสาร +66(0) 3742 5065
ไปรษณีย์อิเล็กทรอนิกส์ sakaeo@nso.go.th

Distributed by Statistical Forecasting Bureau,
National Statistical Office,
The Government Complex Commemoration His Majesty The King's 80th
birthday Anniversary, Ratthaprasasanabhakti Building, 2nd Floor
Chaeng Watthana Rd., Laksi, Bangkok 10210, THAILAND
Tel. +66 (0) 2141 7497
Fax : +66 (0) 2143 8132
E-mail : binfopub@nso.go.th
<http://www.nso.go.th>

Or Sa Kaeo Provincial Statistical Office
Sa Kaeo, THAILAND
Tel. +66(0) 3742 5064
Fax : +66(0) 3742 5065
E-mail : sakaeo@nso.go.th

ปีที่จัดพิมพ์ 2557
Published 2014

คำนำ

สถานการณ์ทางเศรษฐกิจในยุคโลกไร้พรมแดน มีผลทำให้โครงสร้างการดำเนินธุรกิจเปลี่ยนแปลงไป โดยเฉพาะอุตสาหกรรมการผลิต นับเป็นกิจกรรมทางเศรษฐกิจสาขาหนึ่งที่มีบทบาทอย่างมากต่อระบบเศรษฐกิจของประเทศไทย จึงเห็นได้ว่าโครงสร้างของระบบเศรษฐกิจของประเทศขึ้นอยู่กับอุตสาหกรรมค่อนข้างมาก ประกอบกับปัจจุบันมีอุตสาหกรรมการผลิตใหม่ๆ เกิดขึ้น รวมทั้งการประกอบอุตสาหกรรมขนาดเล็ก และอุตสาหกรรมในครัวเรือน ก็มีบทบาทสำคัญต่อการเจริญเติบโตทางเศรษฐกิจโดยรวมของประเทศเพิ่มขึ้น ดังนั้นข้อมูลสถิติและสารสนเทศโครงสร้างพื้นฐานเกี่ยวกับการประกอบอุตสาหกรรมการผลิตจึงมีความสำคัญและจำเป็นสำหรับภาครัฐและเอกชนใช้ในการกำหนดนโยบายและวางแผนพัฒนา ด้านเศรษฐกิจและอุตสาหกรรมในระดับประเทศ และระดับจังหวัด เพื่อเพิ่มศักยภาพการแข่งขันในเวทีการค้าโลก

ในการจัดทำสำมะโนธุรกิจและอุตสาหกรรมครั้งนี้ ได้ดำเนินการเก็บรวบรวมข้อมูลเป็น 2 ขั้นตอน คือ ขั้นการเก็บรวบรวมข้อมูลพื้นฐานของสถานประกอบการทุกประเภท และขั้นการเก็บรวบรวมข้อมูลรายละเอียดของสถานประกอบการ เฉพาะสถานประกอบการที่ประกอบธุรกิจทางการค้าและธุรกิจทางการบริการ และอุตสาหกรรมการผลิต

รายงานฉบับนี้ เป็นรายงานผลจากการเก็บรวบรวมข้อมูลรายละเอียดเฉพาะอุตสาหกรรมการผลิตของสถานประกอบการที่ตั้งอยู่ในเขตเทศบาลและนอกเทศบาลของ**จังหวัดสระแก้ว** ซึ่งดำเนินการเก็บรวบรวมข้อมูลในช่วงเดือนพฤษภาคม – สิงหาคม 2555 ข้อมูลที่นำเสนอเป็นผลการดำเนินการกิจการในรอบปี 2554 (1 มกราคม – 31 ธันวาคม 2554) โดยจำแนกข้อมูลตามการจัดประเภทมาตรฐานอุตสาหกรรมประเทศไทย ปี 2552 (Thailand Standard Industrial Classification: TSIC 2009) และ ขนาดของสถานประกอบการ (จำนวนคนทำงาน)

สำนักงานสถิติแห่งชาติ ใคร่ขอขอบคุณผู้ประกอบการและผู้เกี่ยวข้องทุกฝ่ายที่ได้ให้ความร่วมมือในการให้ข้อมูล ซึ่งข้อมูลที่ได้จะเป็นประโยชน์สำหรับผู้ใช้อ้างอิงข้อมูลทั้งภาครัฐบาลและภาคเอกชนต่อไป

บทสรุปสำหรับผู้บริหาร

ในปัจจุบันโครงสร้างอุตสาหกรรมการผลิตเปลี่ยนแปลงอย่างรวดเร็ว มีอุตสาหกรรมการผลิตใหม่ๆ เกิดขึ้น รวมทั้งการประกอบอุตสาหกรรมขนาดเล็ก และอุตสาหกรรมในครัวเรือน ก็มีบทบาทสำคัญต่อการเจริญเติบโต ทางเศรษฐกิจโดยรวมของประเทศเพิ่มขึ้น ดังนั้นข้อมูลสถิติและสารสนเทศโครงสร้างพื้นฐานเกี่ยวกับการประกอบอุตสาหกรรมดังกล่าว จึงมีความสำคัญและจำเป็นสำหรับภาครัฐ และเอกชนใช้ในการกำหนดนโยบายและวางแผนพัฒนาด้านเศรษฐกิจและอุตสาหกรรมทั้งในระดับประเทศ และระดับจังหวัด เพื่อเพิ่มศักยภาพการแข่งขันในเวทีการค้าโลก สำนักงานสถิติแห่งชาติและหน่วยงานหลักด้านเศรษฐกิจของประเทศ ได้แก่ สำนักงานเศรษฐกิจอุตสาหกรรม สำนักงานคณะกรรมการพัฒนาการเศรษฐกิจและสังคมแห่งชาติ ธนาคารแห่งประเทศไทย และกระทรวงพาณิชย์ เห็นควรให้มีการจัดทำสำมะโนอุตสาหกรรมทุก 5 ปี เพื่อให้ประเทศมีข้อมูลสถิติพื้นฐานที่สำคัญ ซึ่งทุกภาคส่วนสามารถใช้ประโยชน์ในการวางแผนพัฒนาประเทศร่วมกัน

สำนักงานสถิติแห่งชาติ ได้จัดทำสำมะโนธุรกิจทางการค้าและธุรกิจทางการบริการ มาแล้ว 3 ครั้ง ในปี 2509 2531 และ 2545 และจัดทำสำมะโนอุตสาหกรรม มาแล้ว 3 ครั้งเช่นกัน ในปี 2507 2540 และ 2550 สำหรับในปี 2555 ครบรอบ 10 ปี การทำสำมะโนธุรกิจทางการค้าและธุรกิจทางการบริการ และครบรอบ 5 ปี การทำสำมะโนอุตสาหกรรม สำนักงานสถิติแห่งชาติ จึงได้บูรณาการ การจัดทำสำมะโนดังกล่าว ไปพร้อมกันภายใต้ชื่อ “โครงการสำมะโนธุรกิจและอุตสาหกรรม พ.ศ. 2555”

สำหรับข้อมูลที่น่าเสนอในรายงานฉบับนี้เป็นผลการสำมะโนธุรกิจและอุตสาหกรรม พ.ศ. 2555 : อุตสาหกรรมการผลิต ซึ่งการเก็บรวบรวมข้อมูลรายละเอียดในปี 2554 ของสถานประกอบการอุตสาหกรรมการผลิตที่ตั้งอยู่ใน

จังหวัดสระแก้ว และประกอบกิจกรรมทางเศรษฐกิจ ตามการจัดประเภทมาตรฐานอุตสาหกรรมประเทศไทย ปี 2552 (Thailand Standard Industrial Classification: TSIC-2009) โดยได้ดำเนินการเก็บรวบรวมข้อมูลในระหว่างเดือนพฤษภาคม – สิงหาคม พ.ศ. 2555 สรุปดังนี้

1. จำนวนสถานประกอบการ จำแนกตามหมวดย่อยอุตสาหกรรม

จากการสำมะโนธุรกิจและอุตสาหกรรม พ.ศ. 2555 มีจำนวนสถานประกอบการอุตสาหกรรมการผลิตในจังหวัดสระแก้วทั้งสิ้น 3,511 แห่ง เมื่อจำแนกตามหมวดย่อยอุตสาหกรรม พบว่า สถานประกอบการอุตสาหกรรมการผลิตส่วนใหญ่เป็นการผลิตผลิตภัณฑ์อาหาร จำนวน 889 แห่ง หรือ ร้อยละ 25.3 รองลงมาคือ การผลิตไม้และผลิตภัณฑ์จากไม้และไม้ก๊อก (ยกเว้นเฟอร์นิเจอร์) การผลิตสิ่งของจากฟางและวัสดุถักสานอื่นๆ จำนวน 851 แห่ง หรือร้อยละ 24.2 การผลิตผลิตภัณฑ์อื่นๆ 490 แห่ง หรือร้อยละ 14.0 การผลิตเสื้อผ้าเครื่องแต่งกาย จำนวน 422 แห่ง หรือร้อยละ 12.0 การผลิตสิ่งทอ จำนวน 354 แห่ง หรือร้อยละ 10.1 ส่วนที่เหลือกระจายอยู่ในหมวดอื่นๆ

**แผนภูมิ ก ร้อยละของสถานประกอบการอุตสาหกรรมการผลิต
จำแนกตามหมวดย่อยอุตสาหกรรม**

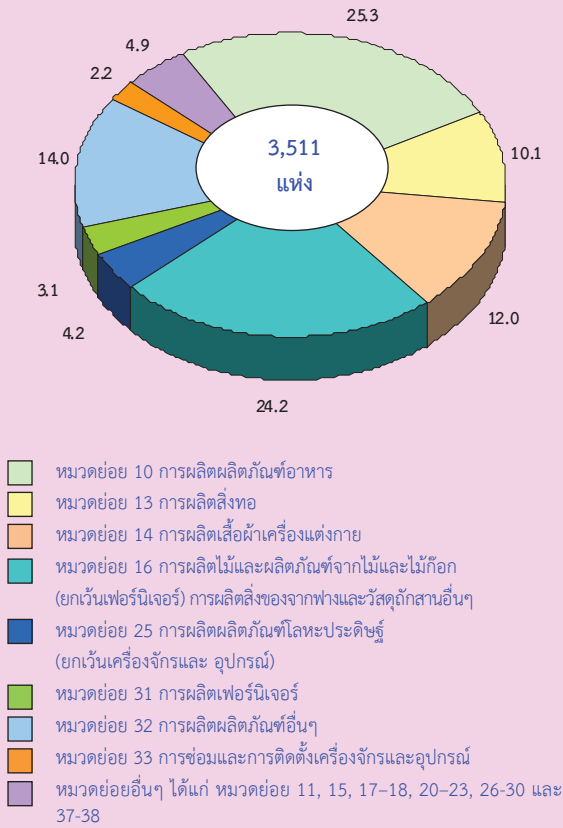

2. ขนาดของสถานประกอบการ

จำนวนสถานประกอบการอุตสาหกรรมการผลิตในจังหวัดสระแก้ว เมื่อจำแนกตามขนาดของสถานประกอบการ พบว่า ส่วนใหญ่เป็นสถานประกอบการขนาดเล็ก ที่มีคนทำงาน 1-15 คน จำนวน 3,469 แห่ง หรือร้อยละ 98.8 ที่เหลืออีก ร้อยละ 1.2 เป็นสถานประกอบการขนาดใหญ่ ที่มีคนทำงานตั้งแต่ 16 คนขึ้นไป โดยในจำนวนนี้เป็นสถานประกอบการอุตสาหกรรมการผลิตที่มีคนทำงาน 16-25 คน มีจำนวน 20 แห่งหรือร้อยละ 0.5 ที่มีคนทำงาน 51-200 คน จำนวน 7 แห่งหรือร้อยละ 0.2 ที่มีคนทำงานมากกว่า 200 คน จำนวน 7 แห่ง หรือร้อยละ 0.2 ที่มีคนทำงาน 31-50 คน จำนวน 6 แห่งหรือร้อยละ 0.2 และที่มีคนทำงาน 26-30 คน จำนวน 2 แห่ง หรือร้อยละ 0.1

**แผนภูมิ ข จำนวนสถานประกอบการอุตสาหกรรม
การผลิต จำแนกตามขนาดของสถาน
ประกอบการ**

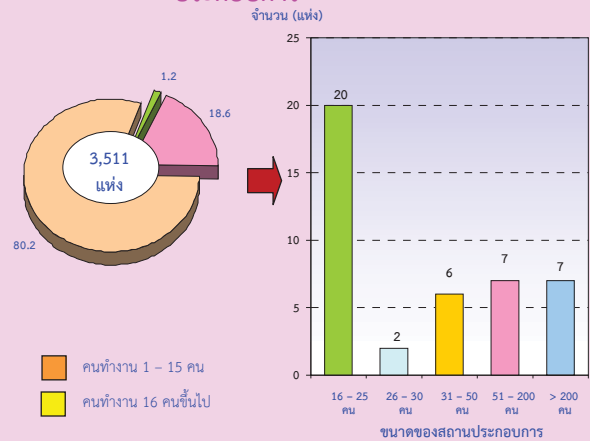

3. รูปแบบการจัดตั้งตามกฎหมาย

รูปแบบการจัดตั้งตามกฎหมายของสถานประกอบการอุตสาหกรรมการผลิตในจังหวัดสระแก้วส่วนใหญ่เป็นการจัดตั้งแบบส่วนบุคคล จำนวน 3,428 แห่ง หรือร้อยละ 97.7 รองลงมาคือ ส่วนราชการ รัฐวิสาหกิจ สหกรณ์ และอื่นๆ จำนวน 50 แห่ง หรือร้อยละ 1.4 บริษัทจำกัด บริษัทจำกัด (มหาชน) จำนวน 25 แห่ง หรือร้อยละ 0.7 และห้างหุ้นส่วนจำกัด ห้างหุ้นส่วนสามัญนิติบุคคล จำนวน 8 แห่ง หรือร้อยละ 0.2

**แผนภูมิ ค ร้อยละของสถานประกอบการอุตสาหกรรม
การผลิต จำแนกตามรูปแบบการจัดตั้งตาม
กฎหมาย**



4. รูปแบบการจัดตั้งทางเศรษฐกิจ

รูปแบบการจัดตั้งทางเศรษฐกิจของสถานประกอบการอุตสาหกรรมการผลิตในจังหวัดสระแก้ว ส่วนใหญ่ เป็นสำนักงานแห่งเดียว จำนวน 3,496 แห่งหรือร้อยละ 99.6 รองลงมาคือเป็นสำนักงานสาขา จำนวน 8 แห่ง หรือร้อยละ 0.2 ที่เหลือเป็นสำนักงานใหญ่ จำนวน 7 แห่ง หรือร้อยละ 0.2

แผนภูมิ ง ร้อยละของสถานประกอบการอุตสาหกรรมการผลิต จำแนกตามรูปแบบการจัดตั้งทางเศรษฐกิจ

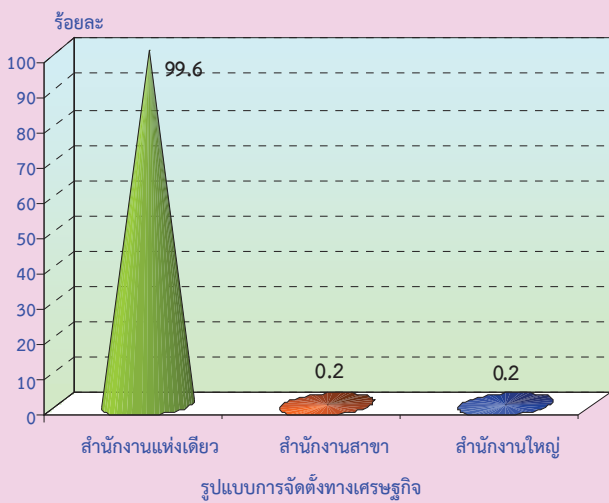

5. ระยะเวลาในการดำเนินกิจการ

สถานประกอบการอุตสาหกรรมการผลิตในจังหวัดสระแก้ว ส่วนใหญ่มีระยะเวลาในการดำเนินกิจการ น้อยกว่า 5 ปี จำนวน 1,142 แห่ง หรือร้อยละ 32.5 รองลงมาคือ ดำเนินกิจการมาแล้วระหว่าง 10-19 ปี จำนวน 997 แห่ง หรือร้อยละ 28.4 ระหว่าง 5-9 ปี จำนวน 705 แห่ง หรือร้อยละ 20.1 ระหว่าง 20-29 ปี จำนวน 396 แห่ง หรือร้อยละ 11.3 และดำเนินกิจการมากกว่า 30 ปี จำนวน 271 แห่ง หรือร้อยละ 7.7

แผนภูมิ จ ร้อยละของสถานประกอบการอุตสาหกรรมการผลิต จำแนกตามระยะเวลาในการดำเนินกิจการ

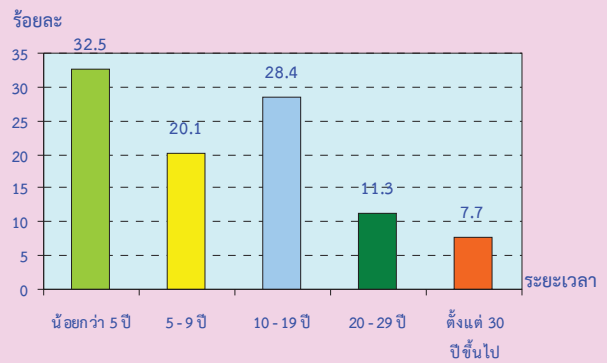

6. ทุนจดทะเบียน

สถานประกอบการอุตสาหกรรมการผลิตในจังหวัดสระแก้ว ส่วนใหญ่ร้อยละ 99.3 เป็นสถานประกอบการที่ดำเนินการโดยไม่มีทุนจดทะเบียน มีเพียงร้อยละ 0.7 เท่านั้น ที่ดำเนินการโดยมีทุนจดทะเบียน โดยในจำนวนนี้ร้อยละ 58.8 มีทุนจดทะเบียนน้อยกว่า 10 ล้านบาท ทุนจดทะเบียน 10-99 ล้านบาท ร้อยละ 20.6 และมีทุนจดทะเบียนมากกว่า 99 ล้านบาท ร้อยละ 20.6

แผนภูมิ ฉ ร้อยละของสถานประกอบการอุตสาหกรรมการผลิต จำแนกตามทุนจดทะเบียน

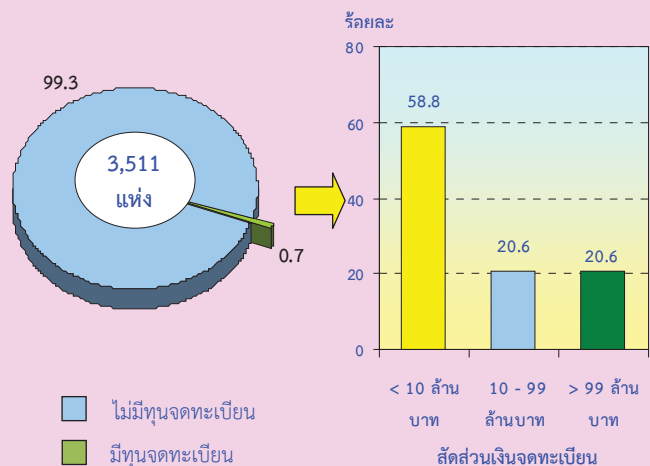

7. อัตราการใช้กำลังการผลิต

อัตราการใช้กำลังการผลิตต่อปี 2554 ของสถานประกอบการอุตสาหกรรมการผลิตพบว่า มีอัตราการใช้กำลังการผลิตโดยเฉลี่ยประมาณ 89.7% โดยร้อยละ 80.2 มีอัตราการใช้กำลังการผลิตต่อปีมากกว่าหรือเท่ากับ 80% ร้อยละ 18.6 มีอัตราการใช้กำลังการผลิตต่อปี 50-79% และมีเพียงร้อยละ 1.2 ที่มีอัตราการใช้กำลังการผลิตต่อปีน้อยกว่า 50%

แผนภูมิ ข ร้อยละของสถานประกอบการอุตสาหกรรมการผลิต จำแนกตามอัตราการใช้กำลังการผลิต

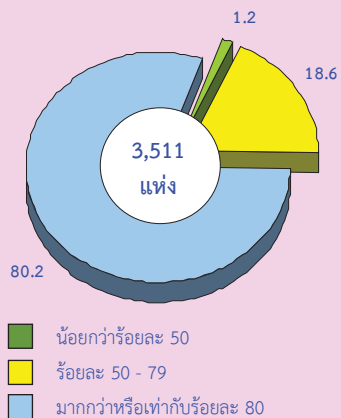

8. จำนวนคนทำงานและลูกจ้าง

สถานประกอบการอุตสาหกรรมการผลิตในจังหวัดสระแก้ว จำนวน 3,511 แห่ง มีคนทำงานทั้งสิ้น 12,886 คน ในจำนวนนี้มีสถานะเป็นลูกจ้างจำนวน 7,469 คน เมื่อจำแนกตามหมวดอุตสาหกรรม พบว่า อุตสาหกรรมการผลิตผลิตภัณฑ์อาหาร มีคนทำงานมากที่สุด จำนวน 3,043 คน รองลงมาคือ อุตสาหกรรมการผลิตเสื้อผ้าเครื่องแต่งกาย จำนวน 2,486 คน แต่เมื่อพิจารณาตามจำนวนลูกจ้าง พบว่า อุตสาหกรรมการผลิตเสื้อผ้าเครื่องแต่งกาย มีจำนวนลูกจ้างมากที่สุด จำนวน 1,904 คน รองลงมาคือ อุตสาหกรรมการผลิตผลิตภัณฑ์อาหาร จำนวน 1,491 คน

แผนภูมิ ข จำนวนคนทำงานและลูกจ้างของสถานประกอบการอุตสาหกรรมการผลิต จำแนกตามหมวดย่อยอุตสาหกรรม

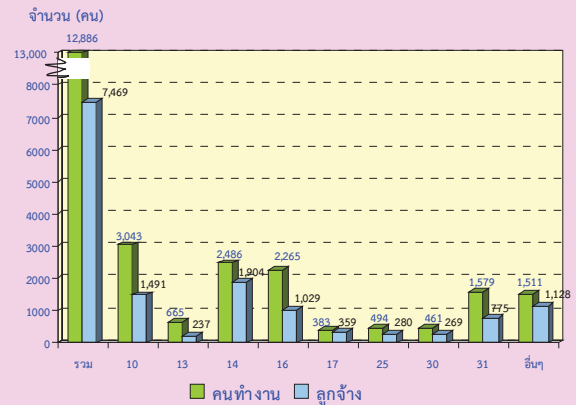

หมายเหตุ : คนทำงาน หมายถึง เจ้าของกิจการหรือหุ้นส่วนที่ทำงานโดยไม่ได้รับค่าจ้าง เงินเดือน และลูกจ้าง

หมวดย่อยอุตสาหกรรม:

- หมวดย่อย 10 การผลิตผลิตภัณฑ์อาหาร
- หมวดย่อย 13 การผลิตสิ่งทอ
- หมวดย่อย 14 การผลิตเสื้อผ้าเครื่องแต่งกาย
- หมวดย่อย 16 การผลิตไม้และผลิตภัณฑ์จากไม้และไม้ก๊อก (ยกเว้นเฟอร์นิเจอร์) การผลิตสิ่งของจากฟางและวัสดุถักสานอื่นๆ
- หมวดย่อย 17 การผลิตกระดาษและผลิตภัณฑ์กระดาษ
- หมวดย่อย 25 การผลิตผลิตภัณฑ์โลหะประดิษฐ์ (ยกเว้นเครื่องจักรและอุปกรณ์)
- หมวดย่อย 31 การผลิตเฟอร์นิเจอร์
- หมวดย่อย 32 การผลิตผลิตภัณฑ์อื่นๆ
- หมวดย่อยอื่นๆ ได้แก่ หมวดย่อย 11, 15, 18, 20 - 23, 26 - 30, 33 และ 37-38

9. ค่าตอบแทนแรงงาน

ลูกจ้างที่ปฏิบัติงานในสถานประกอบการอุตสาหกรรมการผลิต ได้รับค่าตอบแทนแรงงานรวมทั้งสิ้นประมาณ 693.4 ล้านบาท เมื่อพิจารณาตามหมวดอุตสาหกรรม พบว่า อุตสาหกรรมการผลิตเสื้อผ้าเครื่องแต่งกายได้รับค่าตอบแทนแรงงานสูงสุดประมาณ 209.8 ล้านบาท รองลงมาคือ อุตสาหกรรมการผลิตผลิตภัณฑ์อาหารมีค่าตอบแทนแรงงานประมาณ 131.9 ล้านบาท และอุตสาหกรรมการผลิตผลิตภัณฑ์อื่นๆมีค่าตอบแทนแรงงานประมาณ 86.9 ล้านบาท

**แผนภูมิ ฅ ค่าตอบแทนแรงงานของสถานประกอบการ
อุตสาหกรรมการผลิต จำแนกตามหมวดย่อย
อุตสาหกรรม**

จำนวนเงิน (ล้านบาท)

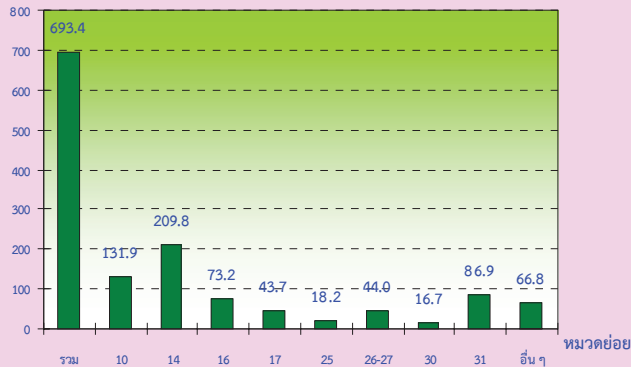

หมวดย่อยอุตสาหกรรม:

- หมวดย่อย 10 การผลิตผลิตภัณฑ์อาหาร
- หมวดย่อย 14 การผลิตเสื้อผ้าเครื่องแต่งกาย
- หมวดย่อย 16 การผลิตไม้และผลิตภัณฑ์จากไม้และไม้ก๊อก (ยกเว้นเฟอร์นิเจอร์) การผลิตสิ่งของจากฟางและวัสดุจากสานอื่นๆ
- หมวดย่อย 17 การผลิตกระดาษและผลิตภัณฑ์กระดาษ
- หมวดย่อย 25 การผลิตผลิตภัณฑ์โลหะประดิษฐ์ (ยกเว้นเครื่องจักรและอุปกรณ์)
- หมวดย่อย 26-27 การผลิตผลิตภัณฑ์คอมพิวเตอร์ อิเล็กทรอนิกส์ อุปกรณ์ที่ใช้ในทางทัศนศาสตร์และการผลิตอุปกรณ์ไฟฟ้า
- หมวดย่อย 31 การผลิตเฟอร์นิเจอร์
- หมวดย่อย 32 การผลิตผลิตภัณฑ์อื่นๆ
- หมวดย่อยอื่นๆ ได้แก่ หมวดย่อย 11, 13, 15, 18, 20-23, 28-30, 33 และ 37-38

**แผนภูมิ ฅ มูลค่าเพิ่มของสถานประกอบการ
อุตสาหกรรมการผลิต จำแนกตาม
หมวดย่อยอุตสาหกรรม**

จำนวนเงิน (ล้านบาท)

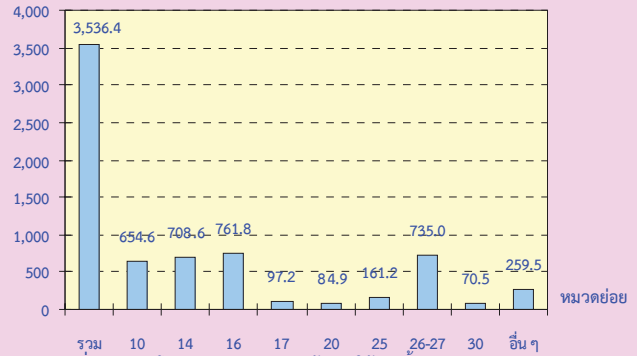

มูลค่าเพิ่ม คำนวณโดย มูลค่าผลผลิต หักด้วยค่าใช้จ่ายขั้นกลาง

มูลค่าผลผลิต หมายถึง รายรับของสถานประกอบการในรอบปี 2554

ค่าใช้จ่ายขั้นกลาง หมายถึง รายจ่ายที่ใช้ในการดำเนินการในขบวนการผลิตของสถานประกอบการในรอบปี 2554

หมวดย่อยอุตสาหกรรม:

- หมวดย่อย 10 การผลิตผลิตภัณฑ์อาหาร
- หมวดย่อย 14 การผลิตเสื้อผ้าเครื่องแต่งกาย
- หมวดย่อย 16 การผลิตไม้และผลิตภัณฑ์จากไม้และไม้ก๊อก (ยกเว้นเฟอร์นิเจอร์) การผลิตสิ่งของจากฟางและวัสดุจากสานอื่นๆ
- หมวดย่อย 17 การผลิตกระดาษและผลิตภัณฑ์กระดาษ
- หมวดย่อย 20 การผลิตเคมีภัณฑ์และผลิตภัณฑ์เคมี
- หมวดย่อย 25 การผลิตผลิตภัณฑ์โลหะประดิษฐ์ (ยกเว้นเครื่องจักรและอุปกรณ์)
- หมวดย่อย 26-27 การผลิตผลิตภัณฑ์คอมพิวเตอร์ อิเล็กทรอนิกส์ อุปกรณ์ที่ใช้ในทางทัศนศาสตร์และการผลิตอุปกรณ์ไฟฟ้า
- หมวดย่อย 31 การผลิตเฟอร์นิเจอร์
- หมวดย่อยอื่นๆ ได้แก่ หมวดย่อย 11,13,15,18,21-23, 28-30, 33 และ 37-38

**10. มูลค่าผลผลิต ค่าใช้จ่ายขั้นกลาง และ
มูลค่าเพิ่ม**

สถานประกอบการอุตสาหกรรมในจังหวัดสระแก้ว มีมูลค่าผลผลิตรวมทั้งสิ้น 13,595 ล้านบาท โดยค่าใช้จ่ายขั้นกลางมีมูลค่ารวมทั้งสิ้นประมาณ 10,058.7 ล้านบาท และมูลค่าเพิ่มรวมทั้งสิ้นประมาณ 3,536.4 ล้านบาท เมื่อพิจารณามูลค่าเพิ่มตามหมวดอุตสาหกรรม พบว่า อุตสาหกรรมการผลิตไม้และผลิตภัณฑ์จากไม้และไม้ก๊อก(ยกเว้นเฟอร์นิเจอร์) การผลิตสิ่งของจากฟางและวัสดุจากสานอื่นๆ มีมูลค่าเพิ่มสูงสุดประมาณ 761.8 ล้านบาท รองลงมาคือ อุตสาหกรรมการผลิตผลิตภัณฑ์คอมพิวเตอร์ อิเล็กทรอนิกส์ อุปกรณ์ที่ใช้ในทางทัศนศาสตร์ และการผลิตอุปกรณ์ไฟฟ้า มีมูลค่าเพิ่มประมาณ 735.0 ล้านบาท และอุตสาหกรรมการผลิตเสื้อผ้าเครื่องแต่งกาย มีมูลค่าเพิ่มประมาณ 708.6 ล้านบาท

11. สรุปและข้อเสนอแนะของสถานประกอบการ

ผลจากการสำมะโนธุรกิจและอุตสาหกรรม พ.ศ. 2555 : อุตสาหกรรมการผลิตจังหวัดสระแก้ว พบว่า มีจำนวนสถานประกอบการอุตสาหกรรมการผลิตทั้งสิ้นประมาณ 3,511 แห่ง ส่วนใหญ่หรือประมาณร้อยละ 98.8 เป็นสถานประกอบการที่มีขนาดคนทำงาน 1-15 คน โดยในจำนวนนี้เป็นการประกอบอุตสาหกรรมเกี่ยวกับการผลิตผลิตภัณฑ์อาหาร สำหรับคนทำงานในสถานประกอบการอุตสาหกรรมการผลิตมีจำนวนทั้งสิ้นประมาณ 12,886 คน มีการจ้างงานหรือมีลูกจ้างทั้งสิ้นประมาณ 7,469 คน โดยได้รับค่าตอบแทนเฉลี่ยต่อคนต่อปีประมาณ 92,838.3 บาท ส่วนมูลค่าผลผลิตมีมูลค่าประมาณ 13,595.0 ล้านบาท มีค่าใช้จ่ายขั้นกลางประมาณ 10,058.7 ล้านบาทและมีมูลค่าเพิ่มประมาณ 3,536.4 ล้านบาท เป็นต้น

● ความช่วยเหลือที่ต้องการจากหน่วยงานของรัฐ

สถานประกอบการอุตสาหกรรมการผลิต ส่วนใหญ่ร้อยละ 69.4 รายงานว่าต้องการให้ภาครัฐช่วยเหลือเกี่ยวกับการส่งเสริมการลงทุน ร้อยละ 57.3 ต้องการให้ลดต้นทุนการผลิต ร้อยละ 44.6 ต้องการให้มีการจัดหาแหล่งเงินทุนดอกเบี้ยต่ำ ร้อยละ 30.6 ต้องการให้เพิ่มวงเงินสินเชื่อให้แก่ผู้ประกอบการ และร้อยละ 18.9 ต้องการให้มีการจัดฝึกอบรมและพัฒนาฝีมือแรงงาน

● ปัญหาในการดำเนินกิจการ

สถานประกอบการอุตสาหกรรมการผลิตร้อยละ 48.1 ไม่มีปัญหาในการดำเนินกิจการ และร้อยละ 51.9 มีปัญหาในการดำเนินกิจการ โดยในจำนวนนี้มีปัญหาเกี่ยวกับเงินทุนไม่เพียงพอ ร้อยละ 49.5 ปัญหาด้านตลาดผลผลิต ร้อยละ 47.1 ขาดแคลนวัตถุดิบที่ใช้ในการผลิต ร้อยละ 40.7 ขาดแคลนแรงงาน ร้อยละ 22.9 นโยบายด้านการค้าของรัฐบาลไม่แน่นอน ร้อยละ 17.1 และอื่นๆ อีกร้อยละ 3.7

สารบัญแนญมิ

- แผนญมิ ก ร้อยละของสถานประกอบการอุตสาหกรรมการผลิต จำแนกตามหมวดย่อยอุตสาหกรรม
- แผนญมิ ข จำนวนสถานประกอบการอุตสาหกรรมการผลิต จำแนกตามขนาดของสถานประกอบการ
- แผนญมิ ค ร้อยละของสถานประกอบการอุตสาหกรรมการผลิต จำแนกตามรูปแบบการจัดตั้งตามกฎหมาย
- แผนญมิ ง ร้อยละของสถานประกอบการอุตสาหกรรมการผลิต จำแนกตามรูปแบบการจัดตั้งทางเศรษฐกิจ
- แผนญมิ จ ร้อยละของสถานประกอบการอุตสาหกรรมการผลิต จำแนกตามระยะเวลาในการดำเนินกิจการ
- แผนญมิ ฉ ร้อยละของสถานประกอบการอุตสาหกรรมการผลิต จำแนกตามทุนจดทะเบียน
- แผนญมิ ช ร้อยละของสถานประกอบการอุตสาหกรรมการผลิต จำแนกตามอัตราการใช้จ่ายกำลังการผลิต
- แผนญมิ ซ จำนวนคนทำงานและลูกจ้างของสถานประกอบการอุตสาหกรรมการผลิต จำแนกตามหมวดย่อยอุตสาหกรรม
- แผนญมิ ฌ ค่าตอบแทนแรงงานของสถานประกอบการอุตสาหกรรมการผลิต จำแนกตาม หมวดย่อยอุตสาหกรรม
- แผนญมิ ฎ มูลค่าเพิ่มของสถานประกอบการอุตสาหกรรมการผลิต จำแนกตามหมวดย่อยอุตสาหกรรม
- แผนญมิ ฏ ร้อยละของสถานประกอบการอุตสาหกรรมการผลิต จำแนกตามความต้องการให้ภาครัฐช่วยเหลือ 5 อันดับแรก
- แผนญมิ ฏ ร้อยละของสถานประกอบการอุตสาหกรรมการผลิต จำแนกตามการมีปัญหาในการดำเนินกิจการ

สารบัญตาราง

- ตาราง ก** จำนวนและร้อยละของสถานประกอบการอุตสาหกรรมการผลิต จำแนกตามลักษณะของสถานประกอบการ
- ตาราง ข** จำนวนและร้อยละของสถานประกอบการอุตสาหกรรมการผลิต จำแนกตามหมวดย่อยอุตสาหกรรม
- ตาราง ค** จำนวนและร้อยละของคนทำงาน ลูกจ้าง และค่าตอบแทนแรงงาน จำแนกตามขนาดของสถานประกอบการ และหมวดย่อยอุตสาหกรรม
- ตาราง ง** มูลค่าผลผลิต และมูลค่าเพิ่มของสถานประกอบการอุตสาหกรรมการผลิต จำแนกตามขนาดของสถานประกอบการ และหมวดย่อยอุตสาหกรรม
- ตาราง จ** มูลค่าผลผลิต และมูลค่าเพิ่มเฉลี่ยต่อสถานประกอบการ และต่อคนทำงาน จำแนกตามขนาดของสถานประกอบการ และหมวดย่อยอุตสาหกรรม

บทที่ 1

บทนำ

1.1 ความเป็นมา

สำนักงานสถิติแห่งชาติ ได้จัดทำสำมะโนธุรกิจทางการค้าและธุรกิจทางการบริการและสำมะโนอุตสาหกรรมทุก 10 ปี ตามข้อเสนอแนะขององค์การสหประชาชาติ เพื่อให้ประเทศมีข้อมูลพื้นฐานที่สำคัญทางด้านธุรกิจทางการค้าและธุรกิจทางการบริการ และอุตสาหกรรมการผลิตอย่างต่อเนื่อง โดยสำมะโนธุรกิจทางการค้าและธุรกิจทางการบริการได้จัดทำมาแล้ว 3 ครั้งในปี 2509 2531 และ 2545 สำมะโนอุตสาหกรรมจัดทำมาแล้ว 3 ครั้ง เช่นกัน ในปี 2507 2540 และ 2550 สำหรับในปี 2555 ครบรอบ 10 ปีการทำสำมะโนธุรกิจทางการค้าและธุรกิจทางการบริการและครบรอบ 5 ปี การทำสำมะโนอุตสาหกรรม

สืบเนื่องมาจากปัจจุบันโครงสร้างด้านเศรษฐกิจมีการเปลี่ยนแปลงรวดเร็วมากตามที่กล่าวมาแล้ว ทำให้หน่วยงานหลักด้านเศรษฐกิจของประเทศ คือ สำนักงานเศรษฐกิจอุตสาหกรรม กระทรวงอุตสาหกรรม สำนักงานคณะกรรมการพัฒนาการเศรษฐกิจและสังคมแห่งชาติ ธนาคารแห่งประเทศไทย และกระทรวงพาณิชย์ มีความจำเป็นต้องใช้ข้อมูลที่ทันสมัยเพื่อใช้ในการวิเคราะห์และติดตามสถานการณ์ด้านเศรษฐกิจของประเทศและภูมิภาค จึงขอให้สำนักงานสถิติแห่งชาติจัดทำข้อมูลสำมะโนอุตสาหกรรมจากเดิมทุก 10 ปี เป็นจัดทำทุก 5 ปี ประกอบกับปัจจุบันประเทศต่างๆ ส่วนใหญ่ได้มีการจัดทำสำมะโนด้านเศรษฐกิจทุก 5 ปี

ดังนั้น สำนักงานสถิติแห่งชาติ จึงได้วางแผนปรับการจัดทำสำมะโนอุตสาหกรรมเป็นประจำทุก 5 ปี โดยจะเริ่มดำเนินการในปี 2555 โดยบูรณาการดำเนินการไปพร้อมกับการสำมะโนธุรกิจทางการค้าและธุรกิจทางการบริการในปี 2555

สำหรับการเก็บรวบรวมข้อมูลแบ่งเป็น 2 ขั้นตอนคือ ขั้นการเก็บรวบรวมข้อมูลพื้นฐานของสถานประกอบการทุกประเภท และขั้นการเก็บรวบรวมข้อมูลรายละเอียดของสถานประกอบการ เฉพาะสถานประกอบการที่ประกอบธุรกิจทางการค้าธุรกิจทางการบริการ และอุตสาหกรรมการผลิต

1.2 วัตถุประสงค์

1) เพื่อเก็บรวบรวมข้อมูลที่สำคัญทางด้านอุตสาหกรรมการผลิต เช่น จำนวนสถานประกอบการ ประเภทอุตสาหกรรม จำนวนคนทำงาน ลูกจ้าง ค่าตอบแทนแรงงาน มูลค่าซื้อวัตถุดิบ และวัสดุประกอบในการผลิตและค่าใช้จ่ายในการดำเนินงานของสถานประกอบการ มูลค่าขายผลผลิต และรายรับของสถานประกอบการ ผลิตภัณฑ์และวัตถุดิบคงเหลือ รวมทั้งมูลค่าสินทรัพย์ถาวรของสถานประกอบการ เป็นต้น

2) เพื่อใช้ในการจัดทำบัญชีประชาชาติ และสร้างตารางปัจจัยการผลิตและผลผลิตของประเทศ

1.3 ขอบข่ายและคัมรวม

สถานประกอบการทั่วประเทศที่อยู่ในขอบข่ายสำมะโนธุรกิจและอุตสาหกรรม ได้แก่ สถานประกอบการที่ดำเนินกิจการเกี่ยวกับ **การผลิต** ตามการจัดประเภทมาตรฐานอุตสาหกรรมประเทศไทย ปี 2552 (Thailand Standard Industrial Classification: TSIC-2009)

คัมรวมสถานประกอบการอุตสาหกรรมการผลิตทุกแห่งที่ตั้งอยู่ในเขตเทศบาล และนอกเขตเทศบาลของจังหวัดสระแก้ว

1.4 คาบเวลาอ้างอิง

ข้อมูลที่เกี่ยวข้องเป็นข้อมูลของสถานประกอบการที่ดำเนินกิจการในรอบ 12 เดือน (การดำเนินกิจการระหว่าง 1 มกราคม – 31 ธันวาคม 2554)

1.5 รายการข้อมูลที่เกี่ยวข้อง

- 1) ข้อมูลทั่วไปของสถานประกอบการ ได้แก่ ชื่อ ที่ตั้ง และสถานที่ติดต่อของสถานประกอบการ รูปแบบการจัดตั้งตามกฎหมาย รูปแบบการจัดตั้งทางเศรษฐกิจ การมีต่างประเทศร่วมลงทุนหรือถือหุ้น
- 2) คนทำงานและค่าตอบแทนแรงงาน
- 3) ต้นทุนการผลิตและค่าใช้จ่ายของสถานประกอบการ
- 4) ผลผลิตและรายรับของสถานประกอบการ
- 5) สินทรัพย์ หนี้สิน และแหล่งเงินทุนของสถานประกอบการ
- 6) การวิจัยและพัฒนา ด้านวิทยาศาสตร์ เทคโนโลยีและนวัตกรรม
- 7) ผลกระทบจากอุทกภัยต่อสถานประกอบการในปี 2554
- 8) ความคิดเห็นและข้อเสนอแนะของสถานประกอบการ

1.6 ประโยชน์ที่จะได้รับ

ข้อมูลที่ได้จะเป็นประโยชน์สำหรับผู้ใช้อข้อมูลทั้งในภาครัฐบาลและเอกชนที่สำคัญ ดังนี้

ภาครัฐ

- 1) ใช้ในการวางแผนและกำหนดนโยบายการพัฒนาเศรษฐกิจด้านอุตสาหกรรมผลิตทั้งในระดับประเทศและระดับท้องถิ่น เพื่อเสริมสร้างศักยภาพของอุตสาหกรรมให้สามารถแข่งขันได้ในเวทีการค้าโลก
- 2) ใช้ในการจัดทำดัชนีชี้วัดภาวะเศรษฐกิจและภาวะการดำเนินกิจการ เช่น ผลิตภัณท์มวลรวม ตารางปัจจัยการผลิตและ

ผลผลิตของประเทศ สัดส่วนแรงงานในภาคการผลิต เป็นต้น

- 3) ใช้ในการวิเคราะห์สถานการณ์และจัดทำแผนส่งเสริมวิสาหกิจขนาดกลางและขนาดย่อมของประเทศ
- 4) ใช้ประกอบการพิจารณากำหนดนโยบายออกกฎหมายและมาตรการต่างๆ เพื่อส่งเสริมและกำหนดทิศทางการประกอบอุตสาหกรรมการผลิตให้เป็นไปตามแนวนโยบายที่กำหนดไว้
- 5) เป็นข้อมูลพื้นฐานในการวางแผนจัดหาโครงสร้างพื้นฐาน (Infrastructure) เพื่อสนับสนุนอุตสาหกรรมการผลิตของประเทศ
- 6) ใช้ในการพัฒนาระบบข้อมูลเพื่อการวางแผนเตือนภัยทางเศรษฐกิจและสังคม
- 7) ใช้ประโยชน์ในทางสถิติเพื่อจัดทำกรอบตัวอย่าง สำหรับการเก็บรวบรวมข้อมูลจากสถานประกอบการของหน่วยสถิติต่างๆ

ภาคเอกชน

- 1) ผู้ประกอบการใช้ข้อมูลพื้นฐานและข้อมูลการดำเนินกิจการเป็นเครื่องมือสำหรับการวิเคราะห์สถานการณ์ด้านเศรษฐกิจ รวมทั้งการวางแผนตัดสินใจเกี่ยวกับการลงทุนขยายกิจการ/สาขา บริหารและควบคุมการดำเนินกิจการในด้านต่างๆ ให้มีประสิทธิภาพยิ่งขึ้น
- 2) ใช้ข้อมูลเป็นมาตรฐาน เพื่อเปรียบเทียบ (Benchmark) ผลการดำเนินกิจการของตนกับกิจการอื่นๆ ในอุตสาหกรรม ประเภทเดียวกัน หรือขนาดต่างๆ
- 3) สำหรับ นักวิชาการ นักวิจัย และสถาบันการศึกษา นำไปศึกษาวิเคราะห์ต่อยอดสร้างนวัตกรรม เพื่อสนับสนุน ส่งเสริม และพัฒนาอุตสาหกรรมการผลิตที่อยู่ในความสนใจ และเรื่องต่างๆ ที่เกี่ยวข้อง

บทที่ 2

สรุปข้อมูลที่สำคัญ

2.1 ข้อมูลทั่วไปของสถานประกอบการ

อุตสาหกรรมการผลิต

2.1.1 จำนวนและขนาดของสถานประกอบการ

จำนวนสถานประกอบการอุตสาหกรรมการผลิตในจังหวัดสระแก้ว มีทั้งหมด 3,511 แห่ง โดยส่วนใหญ่เป็นสถานประกอบการที่มีคนทำงาน 1-15 คน จำนวน 3,469 แห่ง หรือร้อยละ 98.8 รองลงมาคือสถานประกอบการที่มีคนทำงาน 16-25 คน จำนวน 20 แห่ง หรือร้อยละ 0.5 สถานประกอบการที่มีคนทำงาน 51-200 คน จำนวน 7 แห่ง หรือร้อยละ 0.2 สถานประกอบการที่มีคนทำงานมากกว่า 200 คน จำนวน 7 แห่ง หรือร้อยละ 0.2 สถานประกอบการที่มีคนทำงาน 31-50 คน จำนวน 6 แห่ง หรือร้อยละ 0.2 และสถานประกอบการที่มีคนทำงาน 26-30 คน จำนวน 2 แห่ง หรือร้อยละ 0.1

2.1.2 รูปแบบการจัดตั้งตามกฎหมาย

รูปแบบการจัดตั้งตามกฎหมายของสถานประกอบการอุตสาหกรรมการผลิตในจังหวัดสระแก้ว ส่วนใหญ่เป็นการจัดตั้งแบบส่วนบุคคล จำนวน 3,428 แห่ง หรือร้อยละ 97.7 รองลงมาคือ จัดตั้งเป็นส่วนราชการ รัฐวิสาหกิจ สหกรณ์ และอื่นๆ จำนวน 50 แห่ง หรือร้อยละ 1.4 บริษัทจำกัด บริษัทจำกัด(มหาชน) จำนวน 25 แห่ง หรือร้อยละ 0.7 และห้างหุ้นส่วนจำกัด ห้างหุ้นส่วนสามัญนิติบุคคล จำนวน 8 แห่ง หรือร้อยละ 0.2

2.1.3 รูปแบบการจัดตั้งทางเศรษฐกิจ

สำหรับรูปแบบการจัดตั้งทางเศรษฐกิจของสถานประกอบการอุตสาหกรรมการผลิตในจังหวัดสระแก้ว ส่วนใหญ่มีรูปแบบเป็นสำนักงานแห่งเดียว จำนวน 3,496 แห่ง หรือร้อยละ 99.6 รองลงมาคือเป็นสำนักงานสาขา จำนวน 8 แห่ง หรือร้อยละ 0.2 ที่เหลือเป็นสำนักงานใหญ่ จำนวน 7 แห่ง หรือร้อยละ 0.2

2.1.4 ระยะเวลาในการดำเนินกิจการ

สถานประกอบการอุตสาหกรรมในจังหวัดสระแก้ว ส่วนใหญ่มีระยะเวลาในการดำเนินกิจการ น้อยกว่า 5 ปี จำนวน 1,142 แห่ง หรือร้อยละ 32.5 รองลงมาคือ ดำเนินกิจการมาแล้วระหว่าง 10-19 ปี จำนวน 997 แห่ง หรือร้อยละ 28.4 ระหว่าง 5-9 ปี จำนวน 705 แห่ง หรือร้อยละ 20.1 ระหว่าง 20-29 ปี จำนวน 396 แห่ง หรือร้อยละ 11.3 และดำเนินกิจการมามากกว่า 30 ปี จำนวน 271 แห่ง หรือร้อยละ 7.7

ตาราง ก จำนวนและร้อยละของสถานประกอบการอุตสาหกรรมการผลิต จำแนกตามลักษณะของสถานประกอบการ

ลักษณะของสถานประกอบการ	จำนวน	ร้อยละ
รวม	3,511	100.0
ขนาดของสถานประกอบการ		
1 – 15 คน	3,469	98.8
16 – 25 คน	20	0.5
26 – 30 คน	2	0.1
31 – 50 คน	6	0.2
51 – 200 คน	7	0.2
มากกว่า 200 คน	7	0.2
รูปแบบการจัดตั้งตามกฎหมาย		
ส่วนบุคคล	3,428	97.7
ห้างหุ้นส่วนจำกัด ห้างหุ้นส่วนสามัญนิติบุคคล	8	0.2
บริษัทจำกัด บริษัทจำกัด (มหาชน)	25	0.7
ส่วนราชการ รัฐวิสาหกิจ สหกรณ์ และอื่นๆ	50	1.4
รูปแบบการจัดตั้งทางเศรษฐกิจ		
สำนักงานแห่งเดียว	3,496	99.6
สำนักงานใหญ่	7	0.2
สำนักงานสาขา	8	0.2
ระยะเวลาในการดำเนินกิจการ		
น้อยกว่า 5 ปี	1,142	32.5
5 – 9 ปี	705	20.1
10 – 19 ปี	997	28.4
20 – 29 ปี	396	11.3
ตั้งแต่ 30 ปีขึ้นไป	271	7.7

2.1.5 หมวดย่อยอุตสาหกรรม

สถานประกอบการอุตสาหกรรมการผลิตทั้งสิ้นในจังหวัดสระแก้วจำนวน 3,511 แห่งนั้น เมื่อพิจารณาตามหมวดย่อยอุตสาหกรรม พบว่าสถานประกอบการส่วนใหญ่เป็นการผลิตผลิตภัณฑ์อาหาร จำนวน 889 แห่ง หรือร้อยละ 25.3 รองลงมาคือ การผลิตไม้และผลิตภัณฑ์จากไม้และไม้ก๊อก (ยกเว้นเฟอร์นิเจอร์) การผลิตสิ่งของจากฟางและวัสดุถักสานอื่นๆ จำนวน 851 แห่ง หรือ

ร้อยละ 24.2 การผลิตผลิตภัณฑ์อื่นๆ จำนวน 490 แห่ง หรือร้อยละ 14.0 การผลิตเสื้อผ้าเครื่องแต่งกาย จำนวน 422 แห่ง หรือร้อยละ 12.0 การผลิตสิ่งทอ จำนวน 354 แห่ง หรือร้อยละ 10.1 การผลิตผลิตภัณฑ์โลหะประดิษฐ์ (ยกเว้นเครื่องจักรและอุปกรณ์) จำนวน 146 แห่ง หรือร้อยละ 4.2 ส่วนที่เหลืออีกร้อยละ ไม่เกิน 3.1 กระจายอยู่ในสาขาอื่นๆ

ตาราง ข จำนวนและร้อยละของสถานประกอบการอุตสาหกรรมการผลิต จำแนกตามหมวดย่อยอุตสาหกรรม

หมวดย่อยอุตสาหกรรม	จำนวน	ร้อยละ
รวม	3,511	100.0
การผลิตผลิตภัณฑ์อาหาร	889	25.3
การผลิตเครื่องดื่ม	12	0.3
การผลิตสิ่งทอ	354	10.1
การผลิตเสื้อผ้าเครื่องแต่งกาย	422	12.0
การผลิตเครื่องหนังและผลิตภัณฑ์ที่เกี่ยวข้อง	12	0.3
การผลิตไม้และผลิตภัณฑ์จากไม้และไม้ก๊อก (ยกเว้นเฟอร์นิเจอร์) การผลิตสิ่งของจาก ฟางและวัสดุถักสานอื่นๆ	851	24.2
การผลิตกระดาษและผลิตภัณฑ์กระดาษ	20	0.6
การพิมพ์และการผลิตซ้ำสื่อบันทึกข้อมูล	39	1.1
การผลิตเคมีภัณฑ์และผลิตภัณฑ์เคมี	7	0.2
การผลิตเภสัชภัณฑ์ เคมีภัณฑ์ที่ใช้รักษาโรค ผลิตภัณฑ์จากพืชและสัตว์ที่ใช้รักษาโรค	3	0.1
การผลิตผลิตภัณฑ์ยางและพลาสติก	8	0.2
การผลิตผลิตภัณฑ์อื่นๆ ที่ทำจากแร่โลหะ	31	0.9
การผลิตผลิตภัณฑ์โลหะประดิษฐ์ (ยกเว้นเครื่องจักรและอุปกรณ์)	146	4.2
การผลิตผลิตภัณฑ์คอมพิวเตอร์ อิเล็กทรอนิกส์ อุปกรณ์ที่ใช้ในทางทัศนศาสตร์ และ การผลิตอุปกรณ์ไฟฟ้า	4	0.1
การผลิตเครื่องจักรและเครื่องมือ ซึ่งมีได้จัดประเภทไว้ในที่อื่น	14	0.4
การผลิตยานยนต์ รถพ่วง และรถกึ่งพ่วง	13	0.4
การผลิตอุปกรณ์ขนส่งอื่นๆ	6	0.2
การผลิตเฟอร์นิเจอร์	108	3.1
การผลิตผลิตภัณฑ์อื่นๆ	490	14.0
การซ่อมและการติดตั้งเครื่องจักรและอุปกรณ์	77	2.2
การจัดการน้ำเสีย การเก็บรวบรวมของเสีย การบำบัด และการกำจัดของเสีย รวมถึง การนำของเสียกลับมาใช้ใหม่	5	0.1

2.2 ข้อมูลสถิติที่สำคัญ จำแนกตามขนาดของสถานประกอบการ และหมวดย่อยอุตสาหกรรม

2.2.1 คนทำงานและค่าตอบแทนแรงงาน

1) จำนวนคนทำงาน

สถานประกอบการอุตสาหกรรมการผลิตในจังหวัดสระแก้ว จำนวน 3,511 แห่ง มีคนทำงานทั้งสิ้น 12,886 คน ส่วนใหญ่เป็นคนที่ปฏิบัติงานอยู่ในสถานประกอบการขนาดเล็กที่มีคนทำงาน 1-15 คน จำนวน 8,145 คน หรือร้อยละ 63.2 รองลงมาคือที่มีคนทำงานมากกว่า 200 คน จำนวน 3,257 คน หรือร้อยละ 25.3 และที่มีคนทำงาน 51-200 คน จำนวน 820 คน หรือร้อยละ 6.4

เมื่อพิจารณาตามหมวดย่อยอุตสาหกรรมพบว่า ส่วนใหญ่เป็นคนที่ปฏิบัติงานอยู่ในอุตสาหกรรมการผลิตผลิตภัณฑ์อาหาร จำนวน 3,043 คน หรือร้อยละ 23.6 รองลงมาปฏิบัติงานในอุตสาหกรรมการผลิตเสื้อผ้าเครื่องแต่งกาย จำนวน 2,486 คน หรือร้อยละ 19.3 การผลิตไม้และผลิตภัณฑ์จากไม้และไม้ก๊อก (ยกเว้นเฟอร์นิเจอร์) การผลิตสิ่งของจากฟางและวัสดุถักสานอื่นๆ จำนวน 2,265 คน หรือร้อยละ 17.5 การผลิตผลิตภัณฑ์อื่นๆ จำนวน 1,579 คน หรือร้อยละ 12.3 การผลิตสิ่งทอ จำนวน 665 คน หรือร้อยละ 5.2

2) จำนวนลูกจ้าง

ด้านการจ้างงาน พบว่า มีจำนวนลูกจ้างปฏิบัติงานอยู่ในสถานประกอบการอุตสาหกรรมการผลิตทั้งสิ้น 7,469 คน โดยส่วนใหญ่ประมาณ 3,257 คน หรือร้อยละ 43.6 ปฏิบัติงานอยู่ในสถานประกอบการขนาดใหญ่ ที่มีคนทำงานมากกว่า 200 คน รองลงมาคือ สถานประกอบการขนาดเล็ก ที่มีคนทำงาน 1-15 คน จำนวน 2,760 คน หรือร้อยละ 37.0 และปฏิบัติงานอยู่ในสถานประกอบการที่มีคนทำงาน 51-200 คน จำนวน 817 คน หรือร้อยละ 10.9 สำหรับการจ้างงานในแต่ละหมวดอุตสาหกรรมพบว่า มีลูกจ้างปฏิบัติงานในอุตสาหกรรมการผลิตเสื้อผ้าเครื่องแต่งกาย จำนวน 1,904 คน หรือร้อยละ

25.5 รองลงมาเป็นลูกจ้างที่ปฏิบัติงานในอุตสาหกรรมการผลิตผลิตภัณฑ์อาหาร จำนวน 1,491 คน หรือ ร้อยละ 20.0 การผลิตไม้และผลิตภัณฑ์จากไม้และไม้ก๊อก (ยกเว้นเฟอร์นิเจอร์) การผลิตสิ่งของจากฟางและวัสดุถักสานอื่นๆ จำนวน 1,029 คน หรือร้อยละ 13.8 การผลิตผลิตภัณฑ์อื่นๆ จำนวน 775 คน หรือร้อยละ 10.4 การผลิตกระดาษและผลิตภัณฑ์กระดาษ จำนวน 359 คน หรือร้อยละ 4.8

3) ค่าตอบแทนแรงงาน

ลูกจ้างที่ปฏิบัติงานในสถานประกอบการอุตสาหกรรมการผลิต ในจังหวัดสระแก้ว ได้รับค่าตอบแทนแรงงานทั้งสิ้นประมาณ 693.4 ล้านบาท หรือโดยเฉลี่ย 92,838.3 บาทต่อคนต่อปี โดยลูกจ้างที่ปฏิบัติงานอยู่ในสถานประกอบการที่มีคนทำงาน มากกว่า 200 คน ได้รับค่าตอบแทนเฉลี่ยต่อคนต่อปีสูงสุดคือ 122,344 บาท รองลงมาคือ ลูกจ้างที่ปฏิบัติงานในสถานประกอบการที่มีคนทำงาน 51-200 คน ได้รับค่าตอบแทนเฉลี่ยต่อคนต่อปี 109,290.2 บาท ส่วนลูกจ้างที่ปฏิบัติงานในสถานประกอบการที่มีคนทำงาน 16-25 คน ได้รับค่าตอบแทนเฉลี่ยต่ำสุด คือ 58,286.3 บาทต่อคนต่อปี เมื่อพิจารณาตามหมวดอุตสาหกรรมพบว่า ลูกจ้างที่ปฏิบัติงานเกี่ยวกับการผลิตผลิตภัณฑ์คอมพิวเตอร์อิเล็กทรอนิกส์ และอุปกรณ์ที่ใช้ในทางทัศนศาสตร์ และการผลิตอุปกรณ์ไฟฟ้า ได้รับค่าตอบแทนเฉลี่ยต่อคนต่อปีสูงสุดคือ 122,784.8 บาท รองลงมาได้แก่ ลูกจ้างที่ปฏิบัติงานเกี่ยวกับการผลิตกระดาษและผลิตภัณฑ์กระดาษ ได้รับค่าตอบแทนเฉลี่ยต่อคนต่อปี 121,669.6 บาท การผลิตผลิตภัณฑ์อื่นๆ ได้รับค่าตอบแทนเฉลี่ยต่อคนต่อปี 112,174.0 บาท สำหรับลูกจ้างในอุตสาหกรรมการผลิตอุปกรณ์ขนส่งอื่นๆ ได้รับค่าตอบแทนเฉลี่ยต่อคนต่อปีต่ำสุด คือ 40,500 บาท

ตาราง ค จำนวนและร้อยละของคนทำงาน ลูกจ้าง และค่าตอบแทนแรงงาน จำแนกตามขนาดของสถานประกอบการ และหมวดย่อยอุตสาหกรรม

ขนาดของสถานประกอบการ/ หมวดย่อยอุตสาหกรรม	จำนวน สถานประ- กอบการ	คนทำงาน		ลูกจ้าง		ค่าตอบแทนแรงงาน	
		จำนวน	ร้อยละ	จำนวน	ร้อยละ	มูลค่า (บาท)	เฉลี่ยต่อคน ต่อปี (บาท)
รวม	3,511	12,886	100.0	7,469	100.0	693,409,230	92,838.3
ขนาดของสถานประกอบการ							
1 – 15 คน	3,469	8,145	63.2	2,760	37.0	161,498,140	58,513.8
16 – 25 คน	20	400	3.1	376	5.0	21,915,660	58,286.3
26 – 30 คน	2	56	0.4	53	0.7	D	D
31 – 50 คน	6	208	1.6	206	2.8	17,416,160	84,544.5
51 – 200 คน	7	820	6.4	817	10.9	89,290,100	109,290.2
มากกว่า 200 คน	7	3,257	25.3	3,257	43.6	398,474,380	122,344.0
หมวดย่อยอุตสาหกรรม							
การผลิตผลิตภัณฑ์อาหาร	889	3,043	23.6	1,491	20.0	131,932,310	88,485.8
การผลิตเครื่องดื่ม	12	160	1.2	143	1.9	9,800,220	68,533.0
การผลิตสิ่งทอ	354	665	5.2	237	3.2	10,442,210	44,060.0
การผลิตเสื้อผ้าเครื่องแต่งกาย	422	2,486	19.3	1,904	25.5	209,791,960	110,184.9
การผลิตเครื่องหนังและผลิตภัณฑ์ที่เกี่ยวข้อง	12	145	1.1	127	1.7	12,556,400	98,869.3
การผลิตไม้และผลิตภัณฑ์จากไม้และไม้ก๊อก (ยกเว้นเฟอร์นิเจอร์)การผลิตสิ่งของจาก ฟางและวัสดุถักสานอื่นๆ	851	2,265	17.5	1,029	13.8	73,164,900	71,102.9
การผลิตกระดาษและผลิตภัณฑ์กระดาษ	20	383	3.0	359	4.8	43,679,390	121,669.6
การพิมพ์และการผลิตซ้ำสื่อบันทึกข้อมูล	39	111	0.9	46	0.6	3,218,130	69,959.3
การผลิตเคมีภัณฑ์และผลิตภัณฑ์เคมี	7	150	1.2	142	1.9	9,263,830	65,238.2
การผลิตเภสัชภัณฑ์ เคมีภัณฑ์ที่ใช้รักษาโรค ผลิตภัณฑ์จากพืชและสัตว์ที่ใช้รักษาโรค	3	32	0.2	28	0.4	D	D
การผลิตผลิตภัณฑ์ยางและพลาสติก	8	10	0.1	-	-	-	-
การผลิตผลิตภัณฑ์อื่นๆ ที่ทำจากแร่โลหะ	31	216	1.7	163	2.2	11,777,300	72,253.4
การผลิตผลิตภัณฑ์โลหะประดิษฐ์ (ยกเว้นเครื่องจักรและอุปกรณ์)	146	494	3.8	280	3.7	18,215,490	65,055.3
การผลิตผลิตภัณฑ์คอมพิวเตอร์ อิเล็กทรอนิกส์ อุปกรณ์ที่ใช้ในทาง ทัศนศาสตร์และการผลิตอุปกรณ์ไฟฟ้า	4	363	2.8	358	4.8	43,956,960	122,784.8
การผลิตเครื่องจักรและเครื่องมือ ซึ่งมิได้จัดประเภทไว้ในที่อื่น	14	81	0.6	41	0.5	3,206,800	78,214.6
การผลิตยานยนต์ รถพ่วง และรถกึ่งพ่วง	13	34	0.3	11	0.1	769,920	69,992.7
การผลิตอุปกรณ์ขนส่งอื่นๆ	6	11	0.1	2	-	81,000	40,500.0
การผลิตเฟอร์นิเจอร์	108	461	3.6	269	3.6	16,657,110	61,922.3
การผลิตผลิตภัณฑ์อื่นๆ	490	1,579	12.3	775	10.4	86,934,830	112,174.0
การซ่อมและการติดตั้งเครื่องจักรและอุปกรณ์	77	153	1.2	30	0.4	2,432,800	81,093.3
การจัดการน้ำเสีย การเก็บรวบรวมของเสีย การบำบัด และการกำจัดของเสียรวมถึง การนำของเสียกลับมาใช้ใหม่	5	45	0.3	37	0.5	3,242,870	87,645.1

หมายเหตุ : - ไม่มีข้อมูล หรือข้อมูลมีค่าเป็น 0 หรือมีข้อมูลจำนวนน้อย
D หมายถึง ตัวเลขที่ไม่เปิดเผย

ตาราง ง มูลค่าการผลิต และมูลค่าเพิ่มของสถานประกอบการอุตสาหกรรมการผลิต จำแนกตามขนาดของสถานประกอบการ และหมวดย่อยอุตสาหกรรม

ขนาดของสถานประกอบการ/ หมวดย่อยอุตสาหกรรม	มูลค่าการผลิต		มูลค่าเพิ่ม		มูลค่าเพิ่มต่อ มูลค่าการผลิต (ร้อยละ)
	มูลค่า (ล้านบาท)	ร้อยละ	มูลค่า (ล้านบาท)	ร้อยละ	
รวม	13,595.0	100.0	3,536.4	100.0	26.0
ขนาดของสถานประกอบการ					
1 – 15 คน	1,909.3	14.0	707.6	20.0	37.1
16 – 25 คน	243.2	1.8	71.9	2.0	29.6
26 – 30 คน	D	D	D	D	D
31 – 50 คน	324.9	2.4	70.7	2.0	21.8
51 – 200 คน	7,184.3	52.9	1,689.8	47.8	23.5
มากกว่า 200 คน	3,903.7	28.7	987.3	27.9	25.3
หมวดย่อยอุตสาหกรรม					
การผลิตผลิตภัณฑ์อาหาร	2,170.1	16.0	654.6	18.5	30.2
การผลิตเครื่องดื่มน้ำ	28.2	0.2	11.2	0.3	39.8
การผลิตสิ่งทอ	83.9	0.6	37.0	1.0	44.2
การผลิตเสื้อผ้าเครื่องแต่งกาย	3,390.4	24.9	708.6	20.0	20.9
การผลิตเครื่องหนังและผลิตภัณฑ์ที่เกี่ยวข้อง	145.3	1.1	53.2	1.5	36.6
การผลิตไม้และผลิตภัณฑ์จากไม้และไม้ก๊อก (ยกเว้นเฟอร์นิเจอร์)	2,531.4	18.6	761.8	21.5	30.1
การผลิตสิ่งของจากฟางและวัสดุถักสานอื่นๆ					
การผลิตกระดาษและผลิตภัณฑ์กระดาษ	337.3	2.5	97.2	2.8	28.8
การพิมพ์และการผลิตซ้ำสื่อบันทึกข้อมูล	28.5	0.2	10.9	0.3	38.3
การผลิตเคมีภัณฑ์และผลิตภัณฑ์เคมี	397.8	2.9	84.9	2.4	21.3
การผลิตเภสัชภัณฑ์ เคมีภัณฑ์ที่ใช้รักษาโรค และผลิตภัณฑ์จากพืช และสัตว์ที่ใช้รักษาโรค	D	D	D	D	D
การผลิตผลิตภัณฑ์ยางและพลาสติก	1.5	-	0.6	-	36.5
การผลิตผลิตภัณฑ์อื่นๆ ที่ทำจากแร่โลหะ	245.5	1.8	52.6	1.5	21.4
การผลิตผลิตภัณฑ์โลหะประดิษฐ์ (ยกเว้นเครื่องจักรและอุปกรณ์)	451.0	3.3	161.2	4.6	35.7
การผลิตผลิตภัณฑ์คอมพิวเตอร์ อิเล็กทรอนิกส์ และอุปกรณ์ที่ใช้ในทางทัศนศาสตร์และการผลิตอุปกรณ์ไฟฟ้า	3,332.8	24.5	735.0	20.8	22.1
การผลิตเครื่องจักรและเครื่องมือ ซึ่งมีได้จัดประเภทไว้ในที่อื่น	11.9	0.1	1.4	-	11.7
การผลิตยานยนต์ รถพ่วง และรถกึ่งพ่วง	10.2	0.1	2.6	0.1	25.8
การผลิตอุปกรณ์ขนส่งอื่นๆ	2.5	-	0.9	-	36.0
การผลิตเฟอร์นิเจอร์	162.8	1.2	70.5	2.0	43.3
การผลิตผลิตภัณฑ์อื่นๆ	121.9	0.9	47.7	1.4	39.1
การซ่อมและการติดตั้งเครื่องจักรและอุปกรณ์	35.7	0.3	14.2	0.4	39.7
การจัดการน้ำเสีย การเก็บรวบรวมของเสีย การบำบัด และกำจัดของเสีย รวมถึงการนำของเสียกลับมาใช้ใหม่	93.5	0.7	27.2	0.8	29.2

หมายเหตุ : - ไม่มีข้อมูล หรือข้อมูลมีค่าเป็น 0 หรือมีข้อมูลจำนวนน้อย

D หมายถึง ตัวเลขที่ไม่เปิดเผย

2.2.2 มูลค่าผลผลิต

สถานประกอบการอุตสาหกรรมการผลิตในจังหวัดสระแก้ว มีมูลค่าผลผลิตรวมทั้งสิ้น 13,595 ล้านบาท เมื่อพิจารณาตามขนาดของสถานประกอบการพบว่า สถานประกอบการที่มีคนทำงาน 51-200 คน มีมูลค่าผลผลิตสูงสุดคือ 7,184.3 ล้านบาท หรือร้อยละ 52.9 รองลงมาคือสถานประกอบการอุตสาหกรรมการผลิตที่มีคนทำงานมากกว่า 200 คน มีมูลค่าผลผลิต 3,903.7 ล้านบาท หรือร้อยละ 28.7

เมื่อพิจารณาตามหมวดอุตสาหกรรมพบว่า อุตสาหกรรมการผลิตเสื้อผ้าเครื่องแต่งกายมีมูลค่าผลผลิตสูงสุดคือ 3,390.4 ล้านบาท หรือร้อยละ 24.9 รองลงมาคือ อุตสาหกรรมการผลิตผลิตภัณฑ์คอมพิวเตอร์ อิเล็กทรอนิกส์ และอุปกรณ์ที่ใช้ในทางทัศนศาสตร์ และการผลิตอุปกรณ์ไฟฟ้า มีมูลค่าผลผลิต 3,332.8 ล้านบาท หรือร้อยละ 24.5

2.2.3 มูลค่าเพิ่ม

สถานประกอบการอุตสาหกรรมการผลิตในจังหวัดสระแก้ว มีมูลค่าเพิ่มทั้งสิ้น 3,536.4 ล้านบาท เมื่อพิจารณาตามขนาดของสถานประกอบการพบว่า สถานประกอบการที่มีคนทำงาน 51-200 คน มีมูลค่าเพิ่มสูงสุดคือ 1,689.8 ล้านบาท หรือร้อยละ 47.8 รองลงมาคือสถานประกอบการอุตสาหกรรมที่มีคนทำงานมากกว่า 200 คน มีมูลค่าเพิ่ม 987.3 ล้านบาท หรือร้อยละ 27.9

เมื่อพิจารณาสถานประกอบการตามหมวดอุตสาหกรรมพบว่า การผลิตไม้และผลิตภัณฑ์จากไม้และไม้ก๊อก (ยกเว้นเฟอร์นิเจอร์) การผลิตสิ่งของจากฟางและวัสดุถักสานอื่นๆ มีมูลค่าเพิ่มสูงสุด คือ 761.8 ล้านบาท หรือร้อยละ 21.5 รองลงมาคือ การผลิตผลิตภัณฑ์คอมพิวเตอร์ อิเล็กทรอนิกส์ และอุปกรณ์ที่ใช้ในทางทัศนศาสตร์

และการผลิตอุปกรณ์ไฟฟ้า มีมูลค่าเพิ่ม 735 ล้านบาท หรือร้อยละ 20.8

2.2.4 มูลค่าผลผลิตเฉลี่ย

สถานประกอบการอุตสาหกรรมการผลิตในจังหวัดสระแก้ว มีมูลค่าผลผลิตเฉลี่ยต่อสถานประกอบการทั้งสิ้นประมาณ 3.87 ล้านบาท และมีมูลค่าผลผลิตเฉลี่ยต่อคนทำงาน ประมาณ 1.06 ล้านบาท เมื่อพิจารณาตามขนาดของสถานประกอบการ พบว่า สถานประกอบการที่มีคนทำงาน 51-200 คน มีมูลค่าผลผลิตเฉลี่ยต่อสถานประกอบการสูงสุดคือ 1,026.3 ล้านบาท และมีมูลค่าผลผลิตเฉลี่ยต่อคนทำงานสูงสุดด้วยคือ 8.76 ล้านบาท

เมื่อพิจารณาตามหมวดอุตสาหกรรมพบว่า การผลิตอุปกรณ์ไฟฟ้า มีมูลค่าผลผลิตเฉลี่ยต่อสถานประกอบการสูงสุดคือ 833.2 ล้านบาท และมีมูลค่าผลผลิตเฉลี่ยต่อคนทำงานสูงสุดด้วยคือ 9.18 ล้านบาท

2.2.5 มูลค่าเพิ่มเฉลี่ย

สถานประกอบการอุตสาหกรรมการผลิตมีมูลค่าเพิ่มเฉลี่ยต่อสถานประกอบการประมาณ 1 ล้านบาท และมีมูลค่าเพิ่มเฉลี่ยต่อคนทำงานประมาณ 274,434 บาท เมื่อพิจารณาตามขนาดของสถานประกอบการพบว่า สถานประกอบการที่มีคนทำงาน 51-200 คน มีมูลค่าเพิ่มเฉลี่ยต่อสถานประกอบการและต่อคนทำงานสูงสุด คือ 241.4 ล้านบาท และ 2.06 ล้านบาท ตามลำดับ

เมื่อพิจารณาตามหมวดอุตสาหกรรมพบว่า การผลิตอุปกรณ์ไฟฟ้า มีมูลค่าเพิ่มเฉลี่ยต่อสถานประกอบการสูงสุดคือ 183.8 ล้านบาท และมีมูลค่าเพิ่มเฉลี่ยต่อคนทำงานสูงสุดด้วยคือ 2.02 ล้านบาท

ตาราง จ มูลค่าการผลิต และมูลค่าเพิ่มเฉลี่ยต่อสถานประกอบการ และต่อคนทำงาน จำแนกตามขนาดของสถานประกอบการและ
หมวดย่อยอุตสาหกรรม

(หน่วย : บาท)

ขนาดของสถานประกอบการ/ หมวดย่อยอุตสาหกรรม	มูลค่าการผลิตเฉลี่ย		มูลค่าเพิ่มเฉลี่ย	
	ต่อสถาน- ประกอบการ	ต่อคนทำงาน	ต่อสถาน- ประกอบการ	ต่อคนทำงาน
รวม	3,872,122.8	1,055,022.8	1,007,224.9	274,434.8
ขนาดของสถานประกอบการ				
1 – 15 คน	550,387.7	234,413.1	203,992.0	86,881.3
16 – 25 คน	12,161,998.5	608,099.9	3,594,705.0	179,735.3
26 – 30 คน	D	D	D	D
31 – 50 คน	54,143,660.0	1,561,836.3	11,786,560.0	339,996.9
51 – 200 คน	1,026,329,910.0	8,761,352.9	241,396,561.4	2,060,702.4
มากกว่า 200 คน	557,673,874.3	1,198,562.2	141,038,180.0	303,121.7
หมวดย่อยอุตสาหกรรม				
การผลิตผลิตภัณฑ์อาหาร	2,441,070.0	713,148.6	736,362.0	215,125.1
การผลิตเครื่องดื่ม	2,348,016.7	176,101.3	934,141.7	70,060.6
การผลิตสิ่งทอ	236,998.1	126,161.4	104,636.3	55,701.1
การผลิตเสื้อผ้าเครื่องแต่งกาย	8,034,192.0	1,363,808.9	1,679,083.2	285,025.4
การผลิตเครื่องหนังและผลิตภัณฑ์ที่เกี่ยวข้อง	12,105,666.7	1,001,848.3	4,433,778.3	366,933.4
การผลิตไม้และผลิตภัณฑ์จากไม้และไม้ก๊อก (ยกเว้นเฟอร์นิเจอร์)	2,974,631.0	1,117,620.7	895,193.0	336,339.6
การผลิตสิ่งของจากฟางและวัสดุถักสานอื่นๆ				
การผลิตกระดาษและผลิตภัณฑ์กระดาษ	16,862,963.5	880,572.5	4,858,232.5	253,693.6
การพิมพ์และการผลิตซ้ำที่ซื้อบันทึกข้อมูล	730,427.4	256,636.7	280,024.1	98,386.8
การผลิตเคมีภัณฑ์และผลิตภัณฑ์เคมี	56,830,340.0	2,652,082.5	12,121,428.6	565,666.7
การผลิตเภสัชภัณฑ์ เคมีภัณฑ์ที่ใช้รักษาโรค และผลิตภัณฑ์จากพืช และสัตว์ที่ใช้รักษาโรค	D	D	D	D
การผลิตผลิตภัณฑ์ยางและพลาสติก	193,200.0	154,560.0	70,572.5	56,458.0
การผลิตผลิตภัณฑ์อื่นๆ ที่ทำจากแร่โลหะ	7,918,958.7	1,136,517.2	1,697,836.8	243,671.0
การผลิตผลิตภัณฑ์โลหะประดิษฐ์ (ยกเว้นเครื่องจักรและอุปกรณ์)	3,089,134.9	912,983.2	1,103,810.8	326,227.5
การผลิตผลิตภัณฑ์คอมพิวเตอร์ อิเล็กทรอนิกส์ อุปกรณ์ที่ ใช้ในทางทัศนศาสตร์ และการผลิตอุปกรณ์ไฟฟ้า	833,195,870.0	9,181,221.7	183,757,217.5	2,024,872.9
การผลิตเครื่องจักรและเครื่องมือ ซึ่งมีได้จัดประเภทไว้ในที่อื่น	851,888.6	147,240.0	99,584.3	17,212.1
การผลิตยานยนต์ รถพ่วง และรถกึ่งพ่วง	786,238.5	300,620.6	202,751.5	77,522.6
การผลิตอุปกรณ์ขนส่งอื่นๆ	419,500.0	228,818.2	150,850.0	82,281.8
การผลิตเฟอร์นิเจอร์	1,507,650.8	353,202.4	652,353.1	152,828.9
การผลิตผลิตภัณฑ์อื่นๆ	248,861.1	77,227.3	97,354.5	30,211.3
การซ่อมและการติดตั้งเครื่องจักรและอุปกรณ์	463,461.8	233,245.5	183,858.2	92,529.9
การจัดการน้ำเสีย การเก็บรวบรวมของเสีย การบำบัด การกำจัดของเสีย รวมถึงการนำของเสียกลับมาใช้ใหม่	18,692,880.0	2,076,986.7	5,449,608.0	605,512.0

หมายเหตุ : D หมายถึง ตัวเลขที่ไม่เปิดเผย

2.3 สรุปและข้อเสนอแนะของสถานประกอบการ

ผลจากการสำมะโนธุรกิจและอุตสาหกรรม พ.ศ. 2555 : อุตสาหกรรมการผลิตจังหวัดสระแก้ว พบว่า มีจำนวนสถานประกอบการอุตสาหกรรม การผลิตทั้งสิ้นประมาณ 3,511 แห่ง ส่วนใหญ่หรือประมาณร้อยละ 98.8 เป็นสถานประกอบการที่มีขนาดคนทำงาน 1-15 คน และประกอบอุตสาหกรรมการผลิตเกี่ยวกับการผลิตผลิตภัณฑ์อาหาร สำหรับคนทำงานในสถานประกอบการอุตสาหกรรมการผลิตมีจำนวนทั้งสิ้นประมาณ 12,886 คน มีการจ้างงานหรือมีลูกจ้างทั้งสิ้นประมาณ 7,469 คน โดยได้รับค่าตอบแทนต่อคนต่อปีประมาณ 92,838 บาท ส่วนมูลค่าผลผลิตมีมูลค่าประมาณ 13,595 ล้านบาท ค่าใช้จ่ายขั้นกลางประมาณ 10,058.7 ล้านบาทและมูลค่าเพิ่มประมาณ 3,536.4 ล้านบาท เป็นต้น

● ความช่วยเหลือที่ต้องการจากหน่วยงานของรัฐ

สถานประกอบการอุตสาหกรรมการผลิตในจังหวัดสระแก้ว จำนวน 2,204 แห่ง ต้องการความช่วยเหลือจากหน่วยงานของรัฐ โดยต้องการให้มีการส่งเสริมการลงทุนให้แก่ผู้ประกอบการ ร้อยละ 69.4 ต้องการให้ลดต้นทุนการผลิต ร้อยละ 57.3 ต้องการให้มีการจัดหาแหล่งเงินกู้ดอกเบี้ยต่ำ ร้อยละ 44.6 ต้องการให้เพิ่มวงเงินสินเชื่อให้แก่ผู้ประกอบการ ร้อยละ 30.6 และต้องการให้มีการจัดหาฝึกอบรมและพัฒนาฝีมือแรงงาน ร้อยละ 18.9

แผนภูมิ ร้อยละของสถานประกอบการอุตสาหกรรม การผลิต จำแนกตามความต้องการให้ภาครัฐช่วยเหลือ 5 อันดับแรก

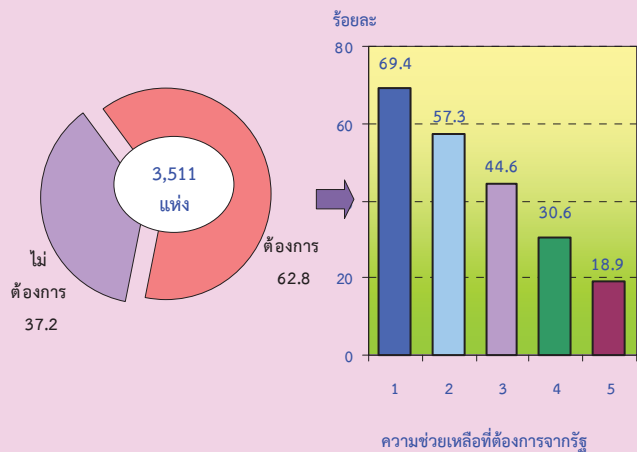

หมายเหตุ : สถานประกอบการ 1 แห่งสามารถตอบได้มากกว่า 1 ข้อ

ความช่วยเหลือที่ต้องการจากรัฐ :

1. ส่งเสริมการลงทุนให้แก่ผู้ประกอบการ
2. ลดต้นทุนการผลิต
3. จัดหาแหล่งเงินกู้ดอกเบี้ยต่ำ
4. เพิ่มวงเงินสินเชื่อให้แก่ผู้ประกอบการ
5. จัดหา ฝึกอบรม และพัฒนาฝีมือแรงงาน

● ปัญหาในการดำเนินกิจการ

สถานประกอบการอุตสาหกรรมการผลิตในจังหวัดสระแก้วร้อยละ 48.1 ไม่มีปัญหาในการดำเนินกิจการ และร้อยละ 51.9 มีปัญหาในการดำเนินกิจการ โดยในจำนวนนี้มีปัญหาเกี่ยวกับ เงินทุนไม่เพียงพอ ร้อยละ 49.5 ปัญหาด้านตลาดผลผลิต ร้อยละ 47.1 ขาดแคลนวัตถุดิบที่ใช้ในการผลิต ร้อยละ 40.7 ขาดแคลนแรงงาน ร้อยละ 22.9 นโยบายด้านการค้าของรัฐบาลไม่แน่นอน ร้อยละ 17.1 และอื่นๆ ร้อยละ 3.7

แผนภูมิ ฎ ร้อยละของสถานประกอบการ
อุตสาหกรรมการผลิต จำแนกตามการมีปัญหา
ในการดำเนินงาน

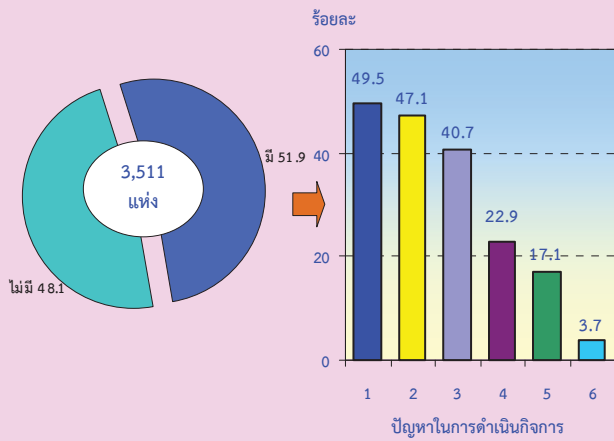

หมายเหตุ : สถานประกอบการ 1 แห่งสามารถตอบได้มากกว่า 1 ข้อ

ปัญหาในการดำเนินงาน :

1. เงินทุนไม่เพียงพอ
2. ตลาดผลผลิต
3. ขาดแคลนวัตถุดิบที่ใช้ในการผลิต
4. ขาดแคลนแรงงาน
5. นโยบายด้านการค้าของรัฐบาลไม่แน่นอน
6. อื่นๆ

ตารางสถิติ

ตอนที่ 1 ข้อมูลการดำเนินงานของสถานประกอบการอุตสาหกรรมการผลิต
จำแนกตามขนาดของสถานประกอบการ

สารบัญตารางสถิติ

ตอนที่ 1	ข้อมูลการดำเนินงานกิจการของสถานประกอบการอุตสาหกรรมการผลิต จำแนกตามขนาดของสถานประกอบการ
ตาราง 1	สถิติมูลฐานอุตสาหกรรมการผลิตในปี 2554 จำแนกตามขนาดของสถานประกอบการ
ตาราง 2	มูลค่าผลผลิตของสถานประกอบการอุตสาหกรรมการผลิตในปี 2554 จำแนกตามขนาดของสถานประกอบการ
ตาราง 3	ค่าใช้จ่ายขั้นกลางของสถานประกอบการอุตสาหกรรมการผลิตในปี 2554 จำแนกตามขนาดของสถานประกอบการ
ตาราง 4	คนทำงานในสถานประกอบการอุตสาหกรรมการผลิตในปี 2554 จำแนกตามสถานภาพการทำงาน เพศ และขนาดของสถานประกอบการ
ตาราง 5	จำนวนสถานประกอบการอุตสาหกรรมการผลิต จำแนกตามจำนวนวันทำงานต่อ สัปดาห์ จำนวนชั่วโมงทำงานเฉลี่ยต่อวันของลูกจ้าง และขนาดของสถานประกอบการ
ตาราง 6	ค่าตอบแทนแรงงานในปี 2554 จำแนกตามขนาดของสถานประกอบการ
ตาราง 7	จำนวนและร้อยละของสถานประกอบการอุตสาหกรรมการผลิต จำแนกตามอัตรา การใช้กำลังการผลิตต่อปี 2554 และขนาดของสถานประกอบการ
ตาราง 8	มูลค่าวัตถุดิบและวัสดุประกอบฯ และสินค้าคงเหลือต้นปีและปลายปี 2554 จำแนกตามขนาดของสถานประกอบการ
ตาราง 9	ส่วนเปลี่ยนแปลงของมูลค่าวัตถุดิบและวัสดุประกอบฯ และสินค้าคงเหลือในปี 2554 จำแนกตามขนาดของสถานประกอบการ
ตาราง 10	ค่าใช้จ่ายทั้งสิ้นของสถานประกอบการอุตสาหกรรมการผลิตในปี 2554 จำแนกตามขนาดของสถานประกอบการ
ตาราง 11	รายรับทั้งสิ้นของสถานประกอบการอุตสาหกรรมการผลิตในปี 2554 จำแนกตามขนาดของสถานประกอบการ
ตาราง 12	มูลค่าตามบัญชีของสินทรัพย์ถาวรในปี 2554 จำแนกตามขนาดของสถาน ประกอบการ
ตาราง 13	มูลค่าสินทรัพย์ถาวรที่เปลี่ยนแปลงระหว่าง มกราคม - ธันวาคม 2554 จำแนกตามขนาดของสถานประกอบการ

ตาราง 1 สถิติฐานอุตสาหกรรมการผลิตในปี 2554 จำแนกตามขนาดของสถานประกอบการ

TABLE 1 SUMMARY OF BASIC STATISTICS FOR MANUFACTURING ESTABLISHMENTS IN 2011 BY SIZE OF ESTABLISHMENT

ขนาดของสถานประกอบการ	จำนวน establishments	จำนวน คนทำงาน Number of persons engaged	ลูกจ้าง Employees		มูลค่าผลผลิต Value of gross output	ค่าใช้จ่าย ขั้นกลาง Intermediate consumption	มูลค่าเพิ่ม Value added	Size of establishment
			จำนวน Number	ค่าตอบแทน แรงงาน Remuneration				
รวม	3,511	12,886	7,469	693,409.2	13,595,023.3	10,058,656.8	3,536,366.5	Total
1 - 15 คน	3,469	8,145	2,760	161,498.1	1,909,294.9	1,201,646.5	707,648.4	1 - 15 persons
16 - 25 คน	20	400	376	21,915.7	243,240.0	171,345.9	71,894.1	16 - 25 persons
26 - 30 คน	2	56	53	D	D	D	D	26 - 30 persons
31 - 50 คน	6	208	206	17,416.2	324,862.0	254,142.6	70,719.4	31 - 50 persons
51 - 200 คน	7	820	817	89,290.1	7,184,309.4	5,494,533.4	1,689,775.9	51 - 200 persons
มากกว่า 200 คน	7	3,257	3,257	398,474.4	3,903,717.1	2,916,449.9	987,267.3	More than 200 persons

หมายเหตุ : (1) D หมายถึง ตัวเลขที่ไม่เปิดเผย

: (2) - หมายถึง ไม่มีข้อมูลหรือข้อมูลมีค่าเป็น 0 หรือมีข้อมูลจำนวนเล็กน้อย

Note : (1) D means disclosure prohibited.

: (2) - Nil or zero or negligible amount

ที่มา : สำนักธุรกิจและอุตสาหกรรม พ.ศ.2555 : อุตสาหกรรมการผลิต จังหวัด สระแก้ว สำนักงานสถิติแห่งชาติ กระทรวงเทคโนโลยีสารสนเทศและการสื่อสาร

Source : The 2012 Business and Industrial Census : Manufacturing Industry, Sa Kaeo Province, National Statistical Office, Ministry of Information and Communication Technology.

ตาราง 2 มูลค่าผลผลิตของสถานประกอบการอุตสาหกรรมผลิตในปี 2554 จำแนกตามขนาดของสถานประกอบการ

TABLE 2 VALUE OF GROSS OUTPUT OF MANUFACTURING ESTABLISHMENTS IN 2011 BY SIZE OF ESTABLISHMENT

(พันบาท In Thousand Baht)

ขนาดของ สถานประกอบการ	จำนวน สถาน- ประกอบการ	รวม Total	มูลค่าขายผลผลิต Sales of goods produced	รายรับจาก การขายสินค้า ที่เข้ามาจำหน่าย ในสภาพเดิม Sales of goods purchased for resale	รายรับจากการ รับจ้างเหมาทำการ ผลิตสินค้า Receipts for contract and commission work	รายรับจากการ ให้เช่าอาคาร ฯลฯ และรายรับอื่น ๆ Receipts for rent on building etc. and other receipts	ส่วนเปลี่ยนแปลง มูลค่าสินค้าคงเหลือ Change in value of stocks of goods	Size of establishment
รวม	3,511	13,595,023.3	12,942,741.8	39,220.5	2,532.4	45,689.4	564,839.3	Total
1 - 15 คน	3,469	1,909,294.9	1,909,363.1	1,260.3	2,529.0	-	-3,857.5	1 - 15 persons
16 - 25 คน	20	243,240.0	242,343.9	52.9	-	768.0	75.2	16 - 25 persons
26 - 30 คน	2	D	D	-	-	-	-	26 - 30 persons
31 - 50 คน	6	324,862.0	327,616.4	-	-	-	-2,754.4	31 - 50 persons
51 - 200 คน	7	7,184,309.4	7,098,562.6	-	-	7,092.0	78,654.8	51 - 200 persons
มากกว่า 200 คน	7	3,903,717.1	3,335,255.9	37,907.2	3.4	37,829.4	492,721.2	More than 200 persons

หมายเหตุ : (1) D หมายถึง ตัวเลขที่ไม่เปิดเผย

: (2) - หมายถึง ไม่มีข้อมูลหรือข้อมูลมีค่าเป็น 0 หรือมีข้อมูลจำนวนเล็กน้อย

Note : (1) D means disclosure prohibited.

: (2) - Nil or zero or negligible amount

ที่มา : สำนักธุรกิจและอุตสาหกรรมผลิต จังหวัด สระแก้ว สำนักงานสถิติแห่งชาติ กระทรวงเทคโนโลยีสารสนเทศและการสื่อสาร

Source : The 2012 Business and Industrial Census : Manufacturing Industry, Sa Kaeo Province, National Statistical Office, Ministry of Information and Communication Technology.

ตาราง 3 ค่าใช้จ่ายขั้นกลางของสถานประกอบการอุตสาหกรรมการผลิตในปี 2554 จำแนกตามขนาดของสถานประกอบการ

TABLE 3 INTERMEDIATE CONSUMPTION OF MANUFACTURING ESTABLISHMENTS IN 2011 BY SIZE OF ESTABLISHMENT

		(พันบาท In Thousand Baht)									
จำนวน สถาน- ประกอบ การ	รวม	ค่าซื้อวัตถุดิบ และวัสดุประกอบ ที่ใช้ในการผลิต	ค่าซื้อเพลิง และค่าไฟฟ้า ที่ใช้ในการผลิต	ค่าติดตั้งซ่อมแซมและ บำรุงรักษาสินค้า ที่จำหน่ายใช้ถูกค่า	ค่าติดตั้งซ่อมแซมและ บำรุงรักษาเครื่องจักร เครื่องมือ	ค่าซื้อสินค้า ที่ซื้อมาจากจำหน่าย ในสภาพเดิม	ค่าจ้างเหมาจ่ายให้ สถานประกอบการ อื่นผลิตสินค้าให้	ค่าใช้จ่ายอื่น ๆ Other expenses	ส่วนเปลี่ยนแปลง มูลค่าวัตถุดิบและ วัสดุประกอบฯ คงเหลือ	Size of establishment	
Number of establishments	Total	Purchase of materials and components	Cost of fuels, cost of electricity used in production	Cost of repair and maintenance sales of goods of purchase	Cost of repair and maintenance of machinery and equipment	Purchase of goods for resale commission work	Cost of contract and commission work	Change in value of stocks of materials and components			
รวม	10,058,656.8	7,239,231.7	800,127.9	2,032.6	220,049.1	33,486.2	47,228.6	1,863,790.2	147,289.4	Total	
1 - 15 คน	1,201,646.5	973,815.6	63,273.3	725.0	8,318.1	24,431.7	665.9	124,518.0	-5,899.0	1 - 15 persons	
16 - 25 คน	171,345.9	147,713.1	5,586.3	17.9	382.4	153.3	-	13,492.5	-4,000.4	16 - 25 persons	
26 - 30 คน	D	D	D	-	D	-	-	D	D	26 - 30 persons	
31 - 50 คน	254,142.6	175,712.7	16,474.7	535.6	4,077.8	-	693.1	56,263.5	-385.4	31 - 50 persons	
51 - 200 คน	5,494,533.4	3,850,209.9	592,154.5	754.1	97,825.4	-	-	1,115,568.8	161,979.2	51 - 200 persons	
มากกว่า 200 คน	2,916,449.9	2,073,597.9	121,109.3	-	109,430.4	8,901.2	45,869.7	553,300.4	-4,241.0	More than 200 persons	

หมายเหตุ : (1) D หมายถึง ตัวเลขที่ไม่เปิดเผย

: (2) - หมายถึง ไม่มีข้อมูลหรือข้อมูลมีค่าเป็น 0 หรือมีข้อมูลจำนวนเล็กน้อย

Note : (1) D means disclosure prohibited.

: (2) - Nail or zero or negligible amount

ที่มา : สำนักธุรกิจและอุตสาหกรรม พ.ศ.2555 : อุตสาหกรรมการผลิต จังหวัด สระแก้ว สำนักงานสถิติแห่งชาติ กระทรวงเทคโนโลยีสารสนเทศและการสื่อสาร

Source : The 2012 Business and Industrial Census : Manufacturing Industry, Sa Kaeo Province, National Statistical Office, Ministry of Information and Communication Technology.

ตาราง 4 คนทำงานในสถานประกอบการอุตสาหกรรมผลิตในปี 2554 จำแนกตามสถานภาพการทำงาน เพศ และขนาดของสถานประกอบการ

TABLE 4 PERSONS ENGAGED IN MANUFACTURING ESTABLISHMENTS IN 2011 BY WORK STATUS, SEX AND SIZE OF ESTABLISHMENT

ขนาดของ สถานประกอบการ	จำนวน สถาน- ประกอบการ Number of establishments	คนทำงานโดยไม่ได้รับค่าจ้าง/ เงินเดือน Unpaid workers				ลูกจ้างในกรรมวิธีการผลิต Operatives				ลูกจ้างอื่น ๆ Other employees				Size of establishment					
		รวม Total		รวม Total		รวม Total		รวม Total		รวม Total		รวม Total							
		ชาย Male	หญิง Female	ชาย Male	หญิง Female	ชาย Male	หญิง Female	ชาย Male	หญิง Female	ชาย Male	หญิง Female	ชาย Male	หญิง Female						
รวม	3,511	5,593	7,293	5,417	2,334	3,083	6,801	2,886	3,915	5,116	2,219	2,897	1,685	667	1,018	669	374	295	Total
1 - 15 คน	3,469	8,145	4,759	5,385	2,318	3,067	2,750	1,062	1,688	2,338	910	1,428	412	152	260	11	7	4	1 - 15 persons
16 - 25 คน	20	400	185	215	24	12	367	166	201	322	132	190	45	34	11	9	7	2	16 - 25 persons
26 - 30 คน	2	D	D	D	D	D	D	D	D	D	D	D	D	D	D	-	-	-	26 - 30 persons
31 - 50 คน	6	208	124	84	2	1	184	108	76	142	79	63	42	29	13	22	15	7	31 - 50 persons
51 - 200 คน	7	820	439	381	3	1	2,784	430	354	598	308	290	186	122	64	33	8	25	51 - 200 persons
มากกว่า 200 คน	7	3,257	1,433	1,824	-	-	2,663	1,096	1,567	1,678	771	907	985	325	660	594	337	257	More than 200 persons

หมายเหตุ : (1) D หมายถึง ตัวเลขที่ไม่เป็นศูนย์

: (2) - หมายถึง ไม่มีข้อมูลหรือข้อมูลมีค่าเป็น 0 หรือมีข้อมูลจำนวนเล็กน้อย

Note : (1) D means disclosure prohibited.

: (2) - Nil or zero or negligible amount

ที่มา : สำมะโนธุรกิจและอุตสาหกรรม พ.ศ.2555 : อุตสาหกรรมผลิต จังหวัด สระแก้ว สำนักงานสถิติแห่งชาติ กระทรวงเทคโนโลยีสารสนเทศและการสื่อสาร

Source : The 2012 Business and Industrial Census : Manufacturing Industry, Sa Kaeo Province, National Statistical Office, Ministry of Information and Communication Technology.

ตาราง 5 จำนวนสถานประกอบการอุตสาหกรรมผลิต จำแนกตามจำนวนวันทำงานต่อสัปดาห์ จำนวนชั่วโมงทำงานเฉลี่ยต่อวันของลูกจ้าง และขนาดของสถานประกอบการ

TABLE 5 NUMBER OF MANUFACTURING ESTABLISHMENTS BY WORKING DAYS PER WEEK, WORKING HOURS PER DAY OF EMPLOYEES AND SIZE OF ESTABLISHMENT

ขนาดของ สถานประกอบการ	จำนวน สถาน ประกอบการ	คนทำงานโดยไม่ได้รับค่าจ้าง/เงินเดือน			ลูกจ้างในกรรมวิธีการผลิต			ลูกจ้างอื่น ๆ			Size of establishment								
		จำนวนวันทำงานต่อสัปดาห์			จำนวนวันทำงานต่อสัปดาห์			จำนวนชั่วโมงทำงานต่อสัปดาห์											
		Number of days per week	Number of working hours per day	Number of working days per week	Number of days per week	Number of working hours per day	Number of days per week	Number of working hours per day	Number of working hours per day										
		< 5	6	7	< 8	8 - 10	11 - 12	< 5	6	7	< 5	6	7	< 8	8 - 10	11 - 12			
รวม	3,511	588	341	2,554	297	2,768	418	52	188	457	15	602	80	4	11	1	13	1	Total
1 - 15 คน	3,469	585	332	2,546	296	2,749	418	48	159	448	14	562	79	4	1	-	1	3	1 - 15 persons
16 - 25 คน	20	2	7	7	-	16	-	3	11	6	-	20	-	-	2	-	-	2	16 - 25 persons
26 - 30 คน	2	D	D	-	D	D	-	D	D	-	D	D	-	-	-	-	-	-	26 - 30 persons
31 - 50 คน	6	-	-	1	-	1	-	-	4	2	-	6	-	-	1	1	-	2	31 - 50 persons
51 - 200 คน	7	-	1	-	-	1	-	-	7	-	-	7	-	-	2	-	-	2	51 - 200 persons
มากกว่า 200 คน	7	-	-	-	-	-	-	-	6	1	-	6	1	-	5	-	-	4	More than 200 persons

หมายเหตุ : (1) D หมายถึง ตัวเลขที่ไม่เปิดเผย

: (2) - หมายถึง ไม่มีข้อมูลหรือข้อมูลมีค่าเป็น 0 หรือมีข้อมูลจำนวนเล็กน้อย

Note : (1) D means disclosure prohibited.

: (2) - Nil or zero or negligible amount

ที่มา : สำนักธุรกิจและอุตสาหกรรม พ.ศ.2555 : อุตสาหกรรมการผลิต จังหวัด สระแก้ว สำนักงานสถิติแห่งชาติ กระทรวงเทคโนโลยีสารสนเทศและการสื่อสาร

Source : The 2012 Business and Industrial Census : Manufacturing Industry, Sa Kaeo Province, National Statistical Office, Ministry of Information and Communication Technology.

ตาราง 6 ค่าตอบแทนแรงงานในปี 2554 จำแนกตามขนาดของสถานประกอบการ

TABLE 6 REMUNERATION IN 2011 BY SIZE OF ESTABLISHMENT

ขนาดของ สถานประกอบการ	จำนวน		ลูกจ้างในกรรมสิทธิ์ผลิต										ลูกจ้างอื่น ๆ		เงินที่สถานประกอบการ จ่ายสมทบเข้ากองทุน เพื่อการประกันสังคม ฯลฯ	เงินที่สถานประกอบการ จ่ายสมทบเข้ากองทุน เพื่อการประกันสังคม ฯลฯ	Size of establishment
	จำนวน สถาน- ประกอบการ	จำนวน ลูกจ้าง	Operatives					Other employees					รวม	รวม			
			ค่าจ้าง เงินเดือน	ค่าล่วงเวลา โบนัส ฯลฯ	สวัสดิการและ ผลประโยชน์ตอบแทน	ค่าจ้าง เงินเดือน	ค่าล่วงเวลา โบนัส ฯลฯ	สวัสดิการและ ผลประโยชน์ตอบแทน	ค่าจ้าง เงินเดือน	ค่าล่วงเวลา โบนัส ฯลฯ	สวัสดิการและ ผลประโยชน์ตอบแทน	ค่าจ้าง เงินเดือน					
Number of establishments	Number of employees	Total	Wages, salaries	Overtime bonus etc.	Fringe benefits อื่น ๆ	Total	Wages, salaries	Overtime bonus etc.	Fringe benefits อื่น ๆ	Total	Wages, salaries	Overtime bonus etc.	Fringe benefits อื่น ๆ	Total	Employer's contribution to social security	Employer's contribution to social security	
รวม	3,511	7,469	616,829.2	527,667.3	65,067.5	2,392.1	5,672.6	16,029.8	76,580.0	61,297.0	13,555.1	37.9	228.2	1,461.8	1,461.8	Total	
1 - 15 คน	3,469	2,760	161,498.1	157,679.0	1,168.8	18.2	640.8	1,078.7	912.6	833.7	50.4	-	-	28.5	28.5	1 - 15 persons	
16 - 25 คน	20	376	21,915.7	21,121.0	20,377.9	13.7	255.0	376.9	794.6	748.8	36.0	-	3.0	6.8	6.8	16 - 25 persons	
26 - 30 คน	2	D	D	D	-	-	-	D	-	-	-	-	-	-	-	26 - 30 persons	
31 - 50 คน	6	206	17,416.2	15,357.5	14,402.4	285.1	17.4	425.8	2,058.7	1,959.6	-	37.9	-	61.2	61.2	31 - 50 persons	
51 - 200 คน	7	817	89,290.1	84,497.8	78,813.6	300.6	675.7	2,886.5	4,792.3	4,338.0	279.9	-	15.5	158.9	158.9	51 - 200 persons	
มากกว่า 200 คน	7	3,257	398,474.4	330,452.6	251,709.5	1,774.5	4,083.7	11,131.9	68,021.8	53,416.9	13,188.8	-	209.7	1,206.3	1,206.3	More than 200 persons	

หมายเหตุ : (1) D หมายถึง ตัวเลขที่ไม่เปิดเผย

: (2) - หมายถึง ไม่มีข้อมูลหรือข้อมูลมีค่าเป็น 0 หรือมีข้อมูลจำนวนเล็กน้อย

Note : (1) D means disclosure prohibited.

: (2) - Nil or zero or negligible amount

ที่มา : สำนักงานธุรกิจและอุตสาหกรรมผลิต จังหวัด สระแก้ว สำนักงานสถิติแห่งชาติ กระทรวงเทคโนโลยีสารสนเทศและการสื่อสาร

Source : The 2012 Business and Industrial Census : Manufacturing Industry, Sa Kaeo Province, National Statistical Office, Ministry of Information and Communication Technology.

ตาราง 7 จำนวนและร้อยละของสถานประกอบการอุตสาหกรรมผลิต จำนวนตามอัตราการใช้กำลังการผลิตต่อปี 2554 และขนาดของสถานประกอบการ

TABLE 7 NUMBER AND PERCENTAGE OF MANUFACTURING ESTABLISHMENTS BY PERCENTAGE OF CAPACITY UTILIZATION IN 2011 AND SIZE OF ESTABLISHMENT

ขนาดของ สถานประกอบการ	อัตราการใช้กำลังการผลิตต่อปี 2554 Percentage of capacity utilization in 2011													เฉลี่ยต่อสถาน- ประกอบการ Average per establishment	Size of establishment									
	จำนวน ร้อยละ Number %	10 - 19	20 - 29	30 - 39	40 - 49	50 - 59	60 - 69	70 - 79	80 - 89	90 - 99	≥100	จำนวน ร้อยละ Number %												
รวม	3,511	4	0.1	11	0.3	7	0.2	19	0.5	75	2.1	105	3.0	474	13.5	523	14.9	99	2.8	2,194	62.5	89.7	Total	
1 - 15 คน	3,469	4	0.1	11	0.3	7	0.2	15	0.4	71	2.0	101	2.9	469	13.5	514	14.8	95	2.7	2,182	62.9	89.9	1 - 15 persons	
16 - 25 คน	20	-	-	-	-	-	-	3	15.0	2	10.0	-	-	2	10.0	5	25.0	2	10.0	6	30.0	77.8	16 - 25 persons	
26 - 30 คน	2	-	-	-	-	-	-	-	-	-	-	1	50.0	1	50.0	-	-	-	-	-	-	65.0	26 - 30 persons	
31 - 50 คน	6	-	-	-	-	-	-	-	-	1	16.7	-	-	1	16.7	-	-	-	1	16.7	3	50.0	85.0	31 - 50 persons
51 - 200 คน	7	-	-	-	-	-	-	-	-	1	14.3	1	14.3	-	-	3	42.9	-	-	2	28.6	79.6	51 - 200 persons	
มากกว่า 200 คน	7	-	-	-	-	-	-	1	14.3	-	-	2	28.6	1	14.3	1	14.3	1	14.3	1	14.3	73.7	More than 200 persons	

ที่มา : สำนักธุรกิจและอุตสาหกรรม พ.ศ.2555 : อุตสาหกรรมการผลิต จังหวัด สระแก้ว สำนักงานสถิติแห่งชาติ กระทรวงเทคโนโลยีสารสนเทศและการสื่อสาร

Source : The 2012 Business and Industrial Census : Manufacturing Industry, Sa Kaeo Province, National Statistical Office, Ministry of Information and Communication Technology.

ตาราง 8 มูลค่าวัตถุดิบและวัสดุประกอบฯ และสินค้าคงเหลือต้นปีและปลายปี 2554 จำแนกตามขนาดของสถานประกอบการ

TABLE 8 VALUE OF STOCKS AT THE BEGINNING AND THE END OF 2011 BY SIZE OF ESTABLISHMENT

(พันบาท In Thousand Baht)

ขนาดของ สถานประกอบการ Number of establishments	มูลค่า ณ ต้นปี 2554 At the beginning of 2011				มูลค่า ณ ปลายปี 2554 At the end of 2011				Size of establishment			
	จำนวน สถาน- ประกอบการ Number of establishments	รวม Total	วัตถุดิบ และ วัสดุประกอบฯ Materials and components	สินค้า ระหว่าง ผลิต Work in progress	สินค้า สำเร็จรูป Finished goods	สินค้าที่เข้ามา จำหน่ายใน สภาพเดิม Goods purchased for resale	รวม Total	วัตถุดิบ และ วัสดุประกอบฯ Materials and components		สินค้า ระหว่าง ผลิต Work in progress	สินค้า สำเร็จรูป Finished goods	สินค้าที่เข้ามา จำหน่ายใน สภาพเดิม Goods purchased for resale
รวม	3,511	4,063,769.6	1,833,929.6	1,432,401.1	785,846.7	11,592.2	4,775,898.2	1,981,218.9	1,930,376.8	847,104.3	17,198.2	Total
1 - 15 คน	3,469	81,570.8	50,361.7	14,602.1	14,680.2	1,926.8	71,814.3	44,462.6	11,697.0	13,813.6	1,841.1	1 - 15 persons
16 - 25 คน	20	27,752.3	18,744.4	220.0	8,634.6	153.3	23,827.0	14,744.0	306.3	8,631.7	145.0	16 - 25 persons
26 - 30 คน	2	D	D	-	-	-	D	D	-	-	-	26 - 30 persons
31 - 50 คน	6	28,709.2	13,876.5	50.0	14,782.7	-	25,569.4	13,491.1	70.0	12,008.3	-	31 - 50 persons
51 - 200 คน	7	451,628.9	307,891.8	18,048.0	125,689.1	-	692,262.9	469,871.0	116,310.8	106,081.1	-	51 - 200 persons
มากกว่า 200 คน	7	3,473,720.4	1,442,667.2	1,399,481.1	622,060.1	9,512.1	3,962,200.6	1,438,426.2	1,801,992.7	706,569.6	15,212.1	More than 200 persons

หมายเหตุ : (1) D หมายถึง ตัวเลขที่ไม่เปิดเผย

: (2) - หมายถึง ไม่มีข้อมูลหรือข้อมูลมีค่าเป็น 0 หรือมีข้อมูลจำนวนเล็กน้อย

Note : (1) D means disclosure prohibited.

: (2) - Nil or zero or negligible amount

ที่มา : สำนักธุรกิจและอุตสาหกรรมผลิต จังหวัด สระแก้ว สำนักงานสถิติแห่งชาติ กระทรวงเทคโนโลยีสารสนเทศและการสื่อสาร

Source : The 2012 Business and Industrial Census : Manufacturing Industry, Sa Kaeo Province, National Statistical Office, Ministry of Information and Communication Technology.

ตาราง 9 ส่วนเปลี่ยนแปลงของมูลค่าวัตถุดิบและวัสดุประกอบฯ และสินค้าคงเหลือในปี 2554 จำแนกตามขนาดของสถานประกอบการ

TABLE 9 CHANGE IN VALUE OF STOCKS IN 2011 BY SIZE OF ESTABLISHMENT

(พันบาท In Thousand Baht)

ขนาดของ สถานประกอบการ	จำนวน สถาน- ประกอบ การ Number of establishments	ส่วนเปลี่ยนแปลงของมูลค่าวัตถุดิบและวัสดุประกอบฯ และสินค้าคงเหลือ				Change in value of stocks		Size of establishment
		รวม Total	วัตถุดิบและ วัสดุประกอบฯ Materials and components	สินค้าระหว่าง ผลิต Work in progress	สินค้า สำเร็จรูป Finished goods	สินค้าที่ซื้อ มา Goods purchased	Size of establishment	
รวม	3,511	712,128.6	147,289.4	497,975.7	61,257.6	5,606.0	Total	
1 - 15 คน	3,469	-9,756.5	-5,899.0	-2,905.1	-866.7	-85.7	1 - 15 persons	
16 - 25 คน	20	-3,925.3	-4,000.4	86.3	-2.9	-8.3	16 - 25 persons	
26 - 30 คน	2	D	D	-	-	-	26 - 30 persons	
31 - 50 คน	6	-3,139.8	-385.4	20.0	-2,774.4	-	31 - 50 persons	
51 - 200 คน	7	240,634.1	161,979.2	98,262.9	-19,608.0	-	51 - 200 persons	
มากกว่า 200 คน	7	488,480.2	-4,241.0	402,511.6	84,509.6	5,700.0	More than 200 persons	

หมายเหตุ : (1) D หมายถึง ตัวเลขที่ไม่เปิดเผย

: (2) - หมายถึง ไม่มีข้อมูลหรือข้อมูลมีค่าเป็น 0 หรือมีข้อมูลจำนวนเล็กน้อย

Note : (1) D means disclosure prohibited.

: (2) - Nil or zero or negligible amount

ที่มา : สำมะโนธุรกิจและอุตสาหกรรม พ.ศ.2555 : อุตสาหกรรมการผลิต จังหวัด สระแก้ว สำนักงานสถิติแห่งชาติ กระทรวงเทคโนโลยีสารสนเทศและการสื่อสาร

Source : The 2012 Business and Industrial Census : Manufacturing Industry, Sa Kaeo Province, National Statistical Office, Ministry of Information and Communication Technology.

ตาราง 10 ค่าใช้จ่ายทั้งสิ้นของสถานประกอบการอุตสาหกรรมผลิตในปี 2554 จำแนกตามขนาดของสถานประกอบการ

TABLE 10 TOTAL EXPENSES OF MANUFACTURING ESTABLISHMENTS IN 2011 BY SIZE OF ESTABLISHMENT

(พันบาท In Thousand Baht)												
ขนาดของ สถานประกอบการ	จำนวน สถาน- ประกอบการ	รวม Total	ค่าซื้อวัตถุดิบ และวัสดุประกอบฯ ที่ใช้ในการผลิต	ค่าเชื้อเพลิง และค่าไฟฟ้า ที่ใช้จ่ายในการผลิต	ค่าติดตั้งซ่อมแซมและ บำรุงรักษาสินค้า ที่จำหน่ายให้ลูกค้า	ค่าติดตั้งซ่อมแซมและ บำรุงรักษาเครื่องจักร เครื่องมือ	ค่าซื้อสินค้า ที่ซื้อจากร้านค้า ในสภาพเดิม	ค่าจ้างเหมาจ่ายให้ สถานประกอบการ อื่นผลิตสินค้าให้	ค่าใช้จ่าย ในการขาย	ค่าใช้จ่าย ในการบริหาร และดำเนินงาน	ค่าใช้จ่ายอื่น ๆ Other expenses	Size of establishment
Number of establishments	Purchase of materials and components	800,127.9	Cost of repair and maintenance sales of goods of purchase	Cost of repair and maintenance of machinery and equipment	Purchase of goods for resale	Cost of contract and commission work	Cost of sale	Administrative expense				
รวม	3,511	10,339,773.1	7,239,231.7	800,127.9	2,032.6	220,049.1	33,486.2	47,228.6	292,041.0	1,669,699.1	35,876.9	Total
1 - 15 คน	3,469	1,211,222.8	973,815.6	63,273.3	725.0	8,318.1	24,431.7	665.9	13,584.2	126,156.5	252.7	1 - 15 persons
16 - 25 คน	20	167,816.4	147,713.1	5,586.3	17.9	382.4	153.3	-	842.7	9,482.9	3,637.9	16 - 25 persons
26 - 30 คน	2	D	D	D	-	D	-	-	D	D	-	26 - 30 persons
31 - 50 คน	6	253,789.2	175,712.7	16,474.7	535.6	4,077.8	-	693.1	13,005.4	41,861.0	1,429.0	31 - 50 persons
51 - 200 คน	7	5,656,512.7	3,850,209.9	592,154.5	754.1	97,825.4	-	-	14,794.0	1,100,774.8	-	51 - 200 persons
มากกว่า 200 คน	7	3,029,957.3	2,073,597.9	121,109.3	-	109,430.4	8,901.2	45,869.7	249,514.8	390,976.8	30,557.3	More than 200 persons

หมายเหตุ : (1) D หมายถึง ตัวเลขที่ไม่เปิดเผย

: (2) - หมายถึง ไม่มีข้อมูลหรือข้อมูลมีค่าเป็น 0 หรือมีข้อมูลจำนวนเล็กน้อย

Note : (1) D means disclosure prohibited.

: (2) - Nil or zero or negligible amount

ที่มา : สำมะโนธุรกิจและอุตสาหกรรม พ.ศ.2555 : อุตสาหกรรมการผลิต จังหวัด สระแก้ว สำนักงานสถิติแห่งชาติ กระทรวงเทคโนโลยีสารสนเทศและการสื่อสาร

Source : The 2012 Business and Industrial Census : Manufacturing Industry, Sa Kaeo Province, National Statistical Office, Ministry of Information and Communication Technology.

ตาราง 11 รายรับทั้งสิ้นของสถานประกอบการอุตสาหกรรมผลิตในปี 2554 จำแนกตามขนาดของสถานประกอบการ

TABLE 11 TOTAL RECEIPTS OF MANUFACTURING ESTABLISHMENTS IN 2011 BY SIZE OF ESTABLISHMENT

ขนาดของ สถานประกอบการ	จำนวน สถานประกอบการ	รวม Total	มูลค่าขายผลผลิต Sales of goods produced	รายรับจาก การขายสินค้า ที่ซื้อมาจากจำหน่าย ในสภาพเดิม Sales of goods purchased for resale	รายรับจากการ รับจ้างเหมาทำการ ผลิตสินค้า Receipts for contract and commission work	รายรับจากการให้เช่า อาคาร Receipts for rent on building, vehicle, machinery and equipment	ดอกเบี้ยรับ Interest	กำไรจากการ เปลี่ยนแปลง อัตราแลกเปลี่ยน Gain from currency exchange	รายรับอื่น ๆ		Size of establishment
									Other	receipts	
รวม	3,511	13,048,348.0	12,942,741.8	39,220.5	2,532.4	4,830.0	4,229.7	13,934.3	40,859.4	Total	
1 - 15 คน	3,469	1,913,152.4	1,909,363.1	1,260.3	2,529.0	-	-	-	-	1 - 15 persons	
16 - 25 คน	20	243,183.0	242,343.9	52.9	-	270.0	18.2	-	498.0	16 - 25 persons	
26 - 30 คน	2	D	D	-	-	-	-	-	-	26 - 30 persons	
31 - 50 คน	6	327,616.4	327,616.4	-	-	-	-	-	-	31 - 50 persons	
51 - 200 คน	7	7,110,581.9	7,098,562.6	-	-	-	3,962.6	964.8	7,092.0	51 - 200 person	
มากกว่า 200 คน	7	3,424,214.4	3,335,255.9	37,907.2	3.4	4,560.0	248.9	12,969.6	33,269.4	More than 200 persons	

หมายเหตุ : (1) D หมายถึง ตัวเลขที่ไม่เปิดเผย

: (2) - หมายถึง ไม่มีข้อมูลหรือข้อมูลมีค่าเป็น 0 หรือมีข้อมูลจำนวนเล็กน้อย

Note : (1) D means disclosure prohibited.

: (2) - Nil or zero or negligible amount

ที่มา : สำนักธุรกิจและอุตสาหกรรมผลิต จังหวัด สระแก้ว สำนักงานสถิติแห่งชาติ กระทรวงเทคโนโลยีสารสนเทศและการสื่อสาร

Source : The 2012 Business and Industrial Census : Manufacturing Industry, Sa Kaeo Province, National Statistical Office, Ministry of Information and Communication Technology.

ตาราง 12 มูลค่าตามบัญชีของสินทรัพย์ถาวรในปี 2554 จำแนกตามขนาดของสถานประกอบการ
TABLE 12 BOOK VALUE OF FIXED ASSETS IN 2011 BY SIZE OF ESTABLISHMENT

(พันบาท In Thousand Baht)

ขนาดของ สถานประกอบการ	จำนวน สถาน- ประกอบการ	มูลค่าสินทรัพย์ต้นงวด Book value of fixed assets 1 Jan. 2011						มูลค่าสินทรัพย์ปลายงวด Book value of fixed assets 31 Dec. 2011						รวม	Total	Size of establishment		
		ที่ดิน Land	อาคารและ สิ่งก่อสร้าง Building and construction	ยานพาหนะ Vehicles	เครื่องจักร Machinery	เครื่องมือ อื่นๆ Other tools	สินทรัพย์ ถาวรอื่น ๆ Other fixed assets	ที่ดิน Land	อาคารและ สิ่งก่อสร้าง Building and construction	ยานพาหนะ Vehicles	เครื่องจักร Machinery	เครื่องมือ อื่นๆ Other tools	สินทรัพย์ ถาวรอื่น ๆ Other fixed assets					
รวม	3,511	6,784,240.0	2,283,964.4	2,041,018.6	1,854,869.7	419,118.8	67,255.7	85,733.9	32,278.9	6,579,840.2	2,284,447.2	1,957,849.8	1,695,417.8	397,469.4	72,552.1	82,300.5	89,803.4	Total
1 - 15 คน	3,469	1,378,421.5	638,098.8	338,241.5	134,135.8	248,226.8	8,170.2	11,539.4	9.0	1,294,004.4	637,463.1	323,762.1	110,174.1	206,071.1	6,612.3	9,912.8	9.0	1 - 15 persons
16 - 25 คน	20	98,857.7	45,906.4	31,796.5	14,269.5	4,991.2	980.5	913.7	-	97,161.5	45,906.4	30,379.3	15,072.3	4,050.2	939.2	814.2	-	16 - 25 persons
26 - 30 คน	2	D	-	D	D	D	-	-	-	D	-	D	D	D	-	-	-	26 - 30 persons
31 - 50 คน	6	340,332.2	107,737.5	50,195.5	98,595.3	82,004.1	974.8	825.0	-	304,712.9	107,737.5	40,545.4	62,862.1	92,562.5	345.3	660.0	-	31 - 50 persons
51 - 200 คน	7	2,564,092.1	879,610.7	1,079,871.7	571,687.9	4,547.9	9,621.1	15,063.6	3,689.1	2,533,880.8	877,968.8	1,052,691.9	562,917.8	12,290.0	13,745.1	12,254.4	2,012.8	51 - 200 persons
มากกว่า 200 คน	7	2,391,336.5	612,611.0	540,413.4	1,028,181.1	76,648.9	47,509.1	57,392.2	28,580.8	2,338,930.6	615,371.4	509,971.2	936,441.5	79,795.7	50,910.3	58,659.1	87,781.6	More than 200 persons

หมายเหตุ : (1) D หมายถึง ตัวเลขที่ไม่เปิดเผย

: (2) - หมายถึง ไม่มีข้อมูลหรือข้อมูลมีค่าเป็น 0 หรือมีข้อมูลจำนวนเล็กน้อย

Note : (1) D means disclosure prohibited.

: (2) - Nil or zero or negligible amount

ที่มา : สำนักทะเบียนและอุตสาหกรรม พ.ศ.2555 : อุตสาหกรรมการผลิต จังหวัด สระแก้ว สำนักงานสถิติแห่งชาติ กระทรวงเทคโนโลยีสารสนเทศและการสื่อสาร

Source : The 2012 Business and Industrial Census : Manufacturing Industry, Sa Kaeo Province, National Statistical Office, Ministry of Information and Communication Technology.

ตาราง 13 มูลค่าสินทรัพย์ถาวรที่เปลี่ยนแปลงระหว่าง มกราคม - ธันวาคม 2554 จำนวนตามขนาดของสถานประกอบการ

TABLE 13 VALUE OF FIXED ASSETS CHANGED IN JANUARY - DECEMBER 2011 BY SIZE OF ESTABLISHMENT

(พันบาท In Thousand Baht)

ขนาดของ สถานประกอบการ	จำนวน สถาน- ประกอบ การ Number of establishments	รวม Total	มูลค่าสินทรัพย์ถาวรที่เปลี่ยนแปลงในมูลค่าของสินทรัพย์			มูลค่า กรรมสิทธิ์ Ownership transfer fee	ขนาด ของ สถาน ประกอบการ Size of establishment
			มูลค่าสินทรัพย์ ถาวรที่ซื้อหรือ ผลิตขึ้นเอง Value of new or cost producing of fixed assets	มูลค่าสินทรัพย์ ถาวรที่ขาย Value of disposal of fixed assets	ค่าโอน กรรมสิทธิ์		
รวม	3,511	261,983.8	237,431.9	24,521.9	30.0	Total	
1 - 15 คน	3,469	5,218.2	5,188.2	-	30.0	1 - 15 persons	
16 - 25 คน	20	2,599.4	1,929.8	669.6	-	16 - 25 persons	
26 - 30 คน	2	-	-	-	-	26 - 30 persons	
31 - 50 คน	6	-	-	-	-	31 - 50 persons	
51 - 200 คน	7	53,571.2	53,558.7	12.5	-	51 - 200 persons	
มากกว่า 200 คน	7	200,595.0	176,755.2	23,839.8	-	More than 200 persons	

ที่มา : สำนักธุรกิจและอุตสาหกรรม พ.ศ.2555 : อุตสาหกรรมการผลิต จังหวัด สระแก้ว สำนักงานสถิติแห่งชาติ กระทรวงเทคโนโลยีสารสนเทศและการสื่อสาร

Source : The 2012 Business and Industrial Census : Manufacturing Industry, Sa Kaeo Province, National Statistical Office, Ministry of Information and Communication Technology.

ตอนที่ 2 ข้อมูลการดำเนินงานของสถานประกอบการอุตสาหกรรมการผลิต จำแนกตามหมวดย่อยอุตสาหกรรม

สารบัญตารางสถิติ

- ตอนที่ 2 ข้อมูลการดำเนินงานกิจการของสถานประกอบการอุตสาหกรรมการผลิต จำแนกตามหมวดย่อยอุตสาหกรรม
- ตาราง 1 สถิติมูลฐานอุตสาหกรรมการผลิตในปี 2554 จำแนกตามหมวดย่อยอุตสาหกรรม
- ตาราง 2 มูลค่าการผลิตของสถานประกอบการอุตสาหกรรมการผลิตในปี 2544 จำแนกตามหมวดย่อยอุตสาหกรรม
- ตาราง 3 ค่าใช้จ่ายขั้นกลางของสถานประกอบการอุตสาหกรรมการผลิตในปี 2554 จำแนกตามหมวดย่อยอุตสาหกรรม
- ตาราง 4 คนทำงานในสถานประกอบการอุตสาหกรรมการผลิตในปี 2554 จำแนกตามสถานภาพการทำงาน เพศ และหมวดย่อยอุตสาหกรรม
- ตาราง 5 จำนวนสถานประกอบการอุตสาหกรรมการผลิต จำแนกตามจำนวนวันทำงานต่อสัปดาห์ จำนวนชั่วโมงทำงานเฉลี่ยต่อวันของลูกจ้าง และหมวดย่อยอุตสาหกรรม
- ตาราง 6 ค่าตอบแทนแรงงานในปี 2554 จำแนกตามหมวดย่อยอุตสาหกรรม
- ตาราง 7 จำนวนและร้อยละของสถานประกอบการอุตสาหกรรมการผลิต จำแนกตามอัตราการใช้กำลังการผลิตต่อปี 2554 และหมวดย่อยอุตสาหกรรม
- ตาราง 8 มูลค่าวัตถุดิบและวัสดุประกอบฯ และสินค้าคงเหลือต้นปีและปลายปี 2554 จำแนกตามหมวดย่อยอุตสาหกรรม
- ตาราง 9 ส่วนเปลี่ยนแปลงของมูลค่าวัตถุดิบและวัสดุประกอบฯ และสินค้าคงเหลือในปี 2554 จำแนกตามหมวดย่อยอุตสาหกรรม
- ตาราง 10 ค่าใช้จ่ายทั้งสิ้นของสถานประกอบการอุตสาหกรรมการผลิตในปี 2554 จำแนกตามหมวดย่อยอุตสาหกรรม
- ตาราง 11 รายรับทั้งสิ้นของสถานประกอบการอุตสาหกรรมการผลิตในปี 2554 จำแนกตามหมวดย่อยอุตสาหกรรม
- ตาราง 12 มูลค่าตามบัญชีของสินทรัพย์ถาวรในปี 2554 จำแนกตามหมวดย่อยอุตสาหกรรม
- ตาราง 13 มูลค่าสินทรัพย์ถาวรที่เปลี่ยนแปลงระหว่าง มกราคม - ธันวาคม 2554 จำแนกตามหมวดย่อยอุตสาหกรรม

ตาราง 1 สถิติฐานอุตสาหกรรมการผลิตในปี 2554 จำแนกตามหมวดย่อยอุตสาหกรรม

TABLE 1 SUMMARY OF BASIC STATISTICS FOR MANUFACTURING ESTABLISHMENTS IN 2011 BY DIVISION OF INDUSTRY

หมวดย่อยอุตสาหกรรม	จำนวน สถานประกอบการ Number of establishments	จำนวน คนทำงาน Number of persons engaged	ลูกจ้าง Employees		มูลค่าผลผลิต Value of gross output	ค่าใช้จ่าย ขั้นกลาง Intermediate consumption	มูลค่าเพิ่ม Value added	Division of industry
			จำนวน Number	ค่าตอบแทน แรงงาน Remuneration				
รวม	3,511	12,886	7,469	693,409.2	13,595,023.3	10,058,656.8	3,536,366.5	Total
10 การผลิตผลิตภัณฑ์อาหาร	889	3,043	1,491	131,932.3	2,170,111.2	1,515,485.5	654,625.8	Manufacture of food products
11 การผลิตเครื่องดื่ม	12	160	143	9,800.2	28,176.2	16,966.5	11,209.7	Manufacture of beverages
13 การผลิตสิ่งทอ	354	665	237	10,442.2	83,897.3	46,856.1	37,041.3	Manufacture of textiles
14 การผลิตเสื้อผ้าเครื่องแต่งกาย	422	2,486	1,904	209,792.0	3,390,429.0	2,681,855.9	708,573.1	Manufacture of wearing apparels
15 การผลิตเครื่องหนังและผลิตภัณฑ์ที่เกี่ยวข้อง	12	145	127	12,556.4	145,268.0	92,062.7	53,205.3	Manufacture of leather and related products
16 การผลิตไม้และผลิตภัณฑ์จากไม้และไม้ก๊อก (ยกเว้นเฟอร์นิเจอร์) การผลิตสิ่งของจากฟาง และวัสดุอีกสถานอื่นๆ	851	2,265	1,029	73,164.9	2,531,411.0	1,769,601.7	761,809.2	Manufacture of wood and products of wood and cork (except furniture); manufacture of articles of straw and plaiting materials
17 การผลิตกระดาษและผลิตภัณฑ์กระดาษ	20	383	359	43,679.4	337,259.3	240,094.6	97,164.7	Manufacture of paper and paper products
18 การพิมพ์และการผลิตซ้ำสื่อบันทึกข้อมูล	39	111	46	3,218.1	28,486.7	17,565.7	10,920.9	Printing and reproduction of recorded media
20 การผลิตเคมีภัณฑ์และผลิตภัณฑ์เคมี	7	150	142	9,263.8	397,812.4	312,962.4	84,850.0	Manufacture of chemicals and chemical products
21 การผลิตเภสัชภัณฑ์ เคมีภัณฑ์ที่ใช้รักษาโรค และผลิตภัณฑ์ จากพืชและสัตว์ที่ใช้รักษาโรค	3	32	28	D	D	D	D	Manufacture of pharmaceuticals, medicinal chemical and botanical products
22 การผลิตผลิตภัณฑ์ยางและพลาสติก	8	10	-	-	1,545.6	981.0	564.6	Manufacture of rubber and plastic products
23 การผลิตผลิตภัณฑ์อื่นๆ ที่ทำจากแร่โลหะ	31	216	163	11,777.3	245,487.7	192,854.8	52,632.9	Manufacture of other non-metallic mineral products
25 การผลิตผลิตภัณฑ์โลหะประดิษฐ์ (ยกเว้นเครื่องจักรและอุปกรณ์)	146	494	280	18,215.5	451,013.7	289,857.3	161,156.4	Manufacture of fabricated metal products (excepts machinery and equipment)

(พันบาท In Thousand Baht)

ตาราง 1 สถิติฐานอุตสาหกรรมผลิตในปี 2554 จำแนกตามหมวดย่อยอุตสาหกรรม (ต่อ)

TABLE 1 SUMMARY OF BASIC STATISTICS FOR MANUFACTURING ESTABLISHMENTS IN 2011 BY DIVISION OF INDUSTRY (cont'd)

หมวดย่อยอุตสาหกรรม	จำนวน สถานประกอบการ Number of establishments	จำนวน คนทำงาน Number of persons engaged	ลูกจ้าง Employees		มูลค่าผลผลิต Value of gross output	ค่าใช้จ่าย ขั้นกลาง Intermediate consumption	มูลค่าเพิ่ม Value added	Division of industry
			จำนวน Number	ค่าตอบแทน แรงงาน Remuneration				
26 การผลิตผลิตภัณฑ์คอมพิวเตอร์ อิเล็กทรอนิกส์ และอุปกรณ์ที่ใช้ในทางทัศนศาสตร์	1	115	115	D	D	D	D	Manufacture of computers, electronic and optical products
27 การผลิตอุปกรณ์ไฟฟ้า	3	248	243	D	D	D	D	Manufacture of electrical equipment
28 การผลิตเครื่องจักรและเครื่องมือ ซึ่งไม่ได้จัดประเภทไว้ในที่อื่น	14	81	41	3,206.8	11,926.4	10,532.3	1,394.2	Manufacture of machinery and equipment, n.e.c
29 การผลิตยานยนต์ รถพ่วง และรถกึ่งพ่วง	13	34	11	769.9	10,221.1	7,585.3	2,635.8	Manufacture of motor vehicles, trailers and semi-trailers
30 การผลิตอุปกรณ์ขนส่งอื่นๆ	6	11	2	81.0	2,517.0	1,611.9	905.1	Manufacture of other transport equipment
31 การผลิตเฟอร์นิเจอร์	108	461	269	16,657.1	162,826.3	92,372.2	70,454.1	Manufacture of furniture
32 การผลิตผลิตภัณฑ์อื่น ๆ	490	1,579	775	86,934.8	121,942.0	74,238.3	47,703.7	Other manufacturing
33 การซ่อมและการติดตั้งเครื่องจักรและอุปกรณ์	77	153	30	2,432.8	35,686.6	21,529.5	14,157.1	Repair and installation of machinery and equipment
37 การจัดการน้ำเสีย	1	2	-	-	D	D	D	Sewerage
38 การเก็บรวบรวมของเสีย การบำบัด และการกำจัดของเสีย รวมถึง การนำของเสียกลับมาใช้ใหม่	4	43	37	3,242.9	93,392.4	66,156.0	27,236.4	Waste collection, treatment and disposal activities; materials recovery

หมายเหตุ : (1) D หมายถึง ตัวเลขที่ไม่เปิดเผย

: (2) - หมายถึง ไม่มีข้อมูลหรือข้อมูลมีค่าเป็น 0 หรือมีข้อมูลจำนวนเล็กน้อย

Note : (1) D means disclosure prohibited.

: (2) - Nil or zero or negligible amount

ที่มา : สำนักธุรกิจและอุตสาหกรรม พ.ศ.2555 : อุตสาหกรรมการผลิต จังหวัด สระแก้ว สำนักงานสถิติแห่งชาติ กระทรวงเทคโนโลยีสารสนเทศและการสื่อสาร

Source : The 2012 Business and Industrial Census : Manufacturing Industry, Sa Kaeo Province, National Statistical Office, Ministry of Information and Communication Technology

(พันบาท In Thousand Baht)

ตาราง 2 มูลค่าผลผลิตของสถานประกอบการอุตสาหกรรมผลิตในปี 2554 จำแนกตามหมวดย่อยอุตสาหกรรม

TABLE 2 VALUE OF GROSS OUTPUT OF MANUFACTURING ESTABLISHMENTS IN 2011 BY DIVISION OF INDUSTRY

		(พันบาท In Thousand Baht)						
	จำนวน สถาน- ประกอบการ	รวม Total	มูลค่าขายผลผลิต Sales of goods produced	รายได้จาก การขายสินค้า ที่ซื้อมาจำหน่าย ในสภาพเดิม Sales of goods purchased for resale	รายได้จากการ รับจ้างเหมาทำการ ผลิตสินค้า Receipts for contract and commission work	รายได้จากการ ให้เช่าอาคาร ฯลฯ และรายรับอื่น ๆ Receipts for rent on building etc. and other receipts	ส่วนเปลี่ยนแปลง มูลค่าสินค้าคงเหลือ Change in value of stocks of goods	Division of industry
หมวดย่อยอุตสาหกรรม	Number of establishments	3,511	13,595,023.3	39,220.5	2,532.4	45,689.4	564,839.3	Total
10 การผลิตผลิตภัณฑ์อาหาร	889	2,170,111.2	2,171,133.9	618.2	-	-	-1,640.9	Manufacture of food products
11 การผลิตเครื่องดื่ม	12	28,176.2	28,142.0	-	-	-	34.2	Manufacture of beverages
13 การผลิตสิ่งทอ	354	83,897.3	83,687.2	-	-	-	210.2	Manufacture of textiles
14 การผลิตเสื้อผ้าเครื่องแต่งกาย	422	3,390,429.0	3,215,487.8	-	1,603.0	6,913.3	166,424.9	Manufacture of wearing apparels
15 การผลิตเครื่องหนังและผลิตภัณฑ์ที่เกี่ยวข้อง	12	145,268.0	145,029.2	-	-	-	238.9	Manufacture of leather and related products
16 การผลิตไม้และผลิตภัณฑ์จากไม้และไม้ก๊อก (ยกเว้นเฟอร์นิเจอร์ การผลิตสิ่งของจากฟาง และวัสดุอุตสาหกรรมอื่น ๆ)	851	2,531,411.0	2,084,952.0	52.9	-	25,790.1	420,615.9	Manufacture of wood and products of wood and cork (except furniture); manufacture of articles of straw and plaiting materials
17 การผลิตกระดาษและผลิตภัณฑ์กระดาษ	20	337,259.3	293,481.1	37,907.2	-	5,125.9	745.1	Manufacture of paper and paper products
18 การพิมพ์และการผลิตซ้ำสื่อบันทึกข้อมูล	39	28,486.7	29,137.0	97.4	-	-	-747.7	Printing and reproduction of recorded media
20 การผลิตเคมีภัณฑ์และผลิตภัณฑ์เคมี	7	397,812.4	410,280.3	-	-	7,092.0	-19,559.9	Manufacture of chemicals and chemical products
21 การผลิตเภสัชภัณฑ์ เคมีภัณฑ์ที่ใช้รักษาโรค และผลิตภัณฑ์จากพืชและสัตว์ที่ใช้รักษาโรค	3	D	D	-	-	-	-	Manufacture of pharmaceuticals, medicinal chemical and botanical products
22 การผลิตผลิตภัณฑ์ยางและพลาสติก	8	1,545.6	1,534.4	32.0	-	-	-20.8	Manufacture of rubber and plastic products
23 การผลิตผลิตภัณฑ์อื่น ๆ ที่ทำจากแร่โลหะ	31	245,487.7	246,072.2	-	-	768.0	-1,352.5	Manufacture of other non-metallic mineral products

ตาราง 2 มูลค่าผลผลิตของสถานประกอบการอุตสาหกรรมผลิตในปี 2554 จำแนกตามหมวดย่อยอุตสาหกรรม (ต่อ)

TABLE 2 VALUE OF GROSS OUTPUT OF MANUFACTURING ESTABLISHMENTS IN 2011 BY DIVISION OF INDUSTRY (cont'd)

(พันบาท In Thousand Baht)

จำนวน- ประกอบ การ	รวม	มูลค่าขายผลผลิต	รายรับจาก การขายสินค้า ที่ซื้อมาจาก ในสหภาพ เพิ่มเติม	รายรับจาก การรับจ้าง ผลิตสินค้า	รายรับจาก ให้เช่าอาคาร และรายรับ อื่น ๆ	ส่วนเปลี่ยนแปลง มูลค่าสินค้าคงเหลือ	Division of industry
Number of establishments	Total	Sales of goods produced	Sales of goods purchased for resale	Receipts for contract and commission work	Receipts for rent on building etc. and other receipts	Change in value of stocks of goods	
146	451,013.7	449,438.0	421.8	889.4	-	264.6	Manufacture of fabricated metal products (excepts machinery and equipment)
25 การผลิตผลิตภัณฑ์โลหะประดิษฐ์ (ยกเว้นเครื่องจักรและอุปกรณ์)							
26 การผลิตผลิตภัณฑ์คอมพิวเตอร์ อิเล็กทรอนิกส์ และอุปกรณ์ ที่ใช้ในทางทัศนศาสตร์	1 D	D	-	-	-	-	Manufacture of computers, electronic and optical products
27 การผลิตอุปกรณ์ไฟฟ้า	3 D	D	-	D	-	D	Manufacture of electrical equipment
28 การผลิตเครื่องจักรและเครื่องมือ ซึ่งมีได้จัดประเภทไว้ในที่อื่น	14	11,919.9	-	-	-	6.5	Manufacture of machinery and equipment, n.e.c
29 การผลิตยานยนต์ รถพ่วง และรถกึ่งพ่วง	13	10,113.0	50.0	-	-	58.1	Manufacture of motor vehicles, trailers and semi-trailers
30 การผลิตอุปกรณ์ขนส่งอื่นๆ	6	2,514.0	-	-	-	3.0	Manufacture of other transport equipment
31 การผลิตเฟอร์นิเจอร์	108	163,661.4	-	-	-	-835.2	Manufacture of furniture
32 การผลิตผลิตภัณฑ์อื่นๆ	490	121,942.0	1.0	-	-	-153.0	Other manufacturing
33 การซ่อมและการติดตั้งเครื่องจักร และอุปกรณ์	77	35,686.6	40.0	-	-	-147.0	Repair and installation of machinery and equipment
37 การจัดการน้ำเสีย	1 D	D	-	-	-	-	Sewerage
38 การเก็บรวบรวมของเสีย การบำบัด และการกำจัดของเสีย รวมถึง การนำของเสียกลับมาใช้ใหม่	4	93,392.4	-	-	-	690.0	Waste collection, treatment and disposal activities; materials recovery

หมายเหตุ : (1) D หมายถึง ตัวเลขที่ไม่เปิดเผย

: (2) - หมายถึง ไม่มีข้อมูลหรือข้อมูลมีค่าเป็น 0 หรือมีข้อมูลจำนวนเล็กน้อย

Note : (1) D means disclosure prohibited.

: (2) - Nil or zero or negligible amount

ที่มา : สำนักบริหารข้อมูลทะเบียนอุตสาหกรรม จังหวัด สระแก้ว สำนักงานสถิติแห่งชาติ กระทรวงเทคโนโลยีสารสนเทศและการสื่อสาร

Source : The 2012 Business and Industrial Census : Manufacturing Industry, Sa Kaeo Province, National Statistical Office, Ministry of Information and Communication Technology.

ตาราง 3 ค่าใช้จ่ายขั้นกลางของสถานประกอบการอุตสาหกรรมผลิตในปี 2554 จำแนกตามหมวดย่อยอุตสาหกรรม

TABLE 3 INTERMEDIATE CONSUMPTION OF MANUFACTURING ESTABLISHMENTS IN 2011 BY DIVISION OF INDUSTRY

		(พันบาท In Thousand Baht)									
หมวดย่อยอุตสาหกรรม	จำนวน- ประกอบการ Number of establishments	รวม Total	ค่าซื้อวัตถุดิบ และวัสดุประกอบฯ ที่ใช้ในการผลิต Purchase of materials and components	ค่าซื้อเพลิง และค่าไฟฟ้า ที่จ่ายในการผลิต Cost of fuels, cost of electricity used in production	ค่าติดตั้งซ่อมแซมและ บำรุงรักษาสินค้า ที่จำหน่ายให้ลูกค้า Cost of repair and maintenance sales of goods of purchase	ค่าติดตั้งซ่อมแซมและ บำรุงรักษาเครื่องมือ เครื่องมี Cost of repair and maintenance of machinery and equipment	ค่าซื้อสินค้า ในสภาพเดิม Purchase of goods for resale	ค่าจ้างเหมาจ่ายใช้ สถานประกอบการ อื่นผลิตสินค้าให้ Cost of contract and commission work	ค่าใช้จ่ายอื่น ๆ Other expenses	ส่วนเปลี่ยนแปลง มูลค่าวัตถุดิบและ วัสดุประกอบฯ คงเหลือ Change in value of stocks of materials and components	Division of Industry
10 การผลิตผลิตภัณฑ์อาหาร	3,511	10,058,656.8	7,239,231.7	800,127.9	2,032.6	220,049.1	33,486.2	47,228.6	1,863,790.2	147,289.4	Total
11 การผลิตเครื่องดื่ม	889	1,515,485.5	1,362,636.8	80,627.3	416.4	19,113.0	146.4	-	120,355.0	67,809.4	Manufacture of food products
13 การผลิตสิ่งทอ	12	16,966.5	10,622.9	1,910.0	-	79.0	-	-	4,312.8	-41.9	Manufacture of beverages
14 การผลิตเสื้อผ้าเครื่องแต่งกาย	354	46,856.0	36,205.1	4,320.2	131.3	71.5	-	-	6,033.3	-94.7	Manufacture of textiles
15 การผลิตเครื่องหนังและผลิตภัณฑ์ที่เกี่ยวข้อง	422	2,681,855.9	1,124,264.5	457,410.3	-	41,753.3	-	45,869.7	1,052,133.3	39,575.2	Manufacture of wearing apparels
16 การผลิตไม้และผลิตภัณฑ์จากไม้และไม่ก้อก (ยกเว้นเฟอร์นิเจอร์การผลิต สิ่งของจากฟางและวัสดุอีกสานอื่นๆ)	12	92,062.7	61,866.7	9,295.6	754.1	2,768.7	-	-	11,986.1	-5,391.4	Manufacture of leather and related products
17 การผลิตกระดาษและผลิตภัณฑ์กระดาษ	851	1,769,601.7	1,253,463.0	93,889.1	17.9	105,573.4	23,496.8	-	343,542.0	50,380.4	Manufacture of wood and products of wood and cork (except furniture); manufacture of articles of straw and plaiting materials
18 การพิมพ์และการผลิตข้อั้สื้อบันทึกข้อมูล	20	240,094.6	184,295.5	345.8	150.0	977.4	8,901.2	-	41,198.5	-4,226.3	Manufacture of paper and paper products
20 การผลิตเคมีภัณฑ์และผลิตภัณฑ์เคมี	39	17,565.7	11,772.9	1,097.7	49.7	493.0	76.0	19.5	3,680.4	-376.6	Printing and reproduction of recorded media
21 การผลิตเภสัชภัณฑ์ เคมีภัณฑ์ที่ใช้รักษาโรค และผลิตภัณฑ์จากพืชและสัตว์ที่ใช้รักษาโรค	7	312,962.4	153,913.5	90,378.3	-	42,173.7	-	-	26,680.5	183.6	Manufacture of chemicals and chemical products
22 การผลิตผลิตภัณฑ์ยางและพลาสติก	3	D	D	D	-	-	-	-	D	D	Manufacture of pharmaceuticals, medicinal chemical and botanical products
23 การผลิตผลิตภัณฑ์อื่น ๆ ที่ทำจากแร่โลหะ	8	981.0	527.3	117.8	3.2	9.9	16.0	-	274.5	-32.3	Manufacture of rubber and plastic products
	31	192,854.8	144,848.9	15,592.6	300.0	4,331.6	-	693.1	25,531.6	-1,557.1	Manufacture of other non-metallic mineral products

ตาราง 3 ค่าใช้จ่ายชั้นกลางของภาคอุตสาหกรรมการผลิตในปี 2554 จำแนกตามหมวดย่อยอุตสาหกรรม (ต่อ)

TABLE 3 INTERMEDIATE CONSUMPTION OF MANUFACTURING ESTABLISHMENTS IN 2011 BY DIVISION OF INDUSTRY (cont'd)

(พันบาท In Thousand Baht)												
หมวดย่อยอุตสาหกรรม	จำนวน ประกอบ การ	รวม Total	ค่าซื้อวัตถุดิบ และวัสดุประกอบ ที่ใช้ในการผลิต	ค่าซื้อเพลิง และค่าไฟฟ้า ที่ใช้ในการผลิต	ค่าซื้อเครื่อง จักรและเครื่องมือ ที่ใช้ในการผลิต	ค่าซื้อซ่อมแซมและ บำรุงรักษา ที่จำหน่ายให้ลูกค้า	ค่าซื้อซ่อมแซมและ บำรุงรักษาเครื่องจักร เครื่องมือ ที่ใช้ในการผลิต	ค่าซื้อสินค้า ที่จำหน่าย ในสภาพเดิม	ค่าจ้างเหมา จ้างให้ ผลิตสินค้าให้	ค่าใช้จ่ายอื่น ๆ Other expenses	ส่วนเปลี่ยนแปลง มูลค่าวัตถุดิบและ วัสดุประกอบมา คงเหลือ	Division of Industry
	Number of establishments		Purchase of materials and components	Cost of fuels, cost of electricity used in production	Cost of repair and maintenance sales of goods of purchase	Cost of repair and maintenance of machinery and equipment	Purchase of goods for resale	Cost of contract and commission work			Change in value of stocks of materials and components	
25 การผลิตผลิตภัณฑ์โลหะประดิษฐ์ (ยกเว้นเครื่องจักรและอุปกรณ์)	146	289,857.3	267,596.2	5,602.9	-	1,665.1	748.2	-	14,399.2	-	154.3	Manufacture of fabricated metal products (excepts machinery and equipment)
26 การผลิตผลิตภัณฑ์คอมพิวเตอร์ อิเล็กทรอนิกส์ และอุปกรณ์ ที่ใช้ในทางทัศนศาสตร์	1	D	D	D	-	-	-	-	D	-	D	Manufacture of computers, electronic and optical products
27 การผลิตอุปกรณ์ไฟฟ้า	3	D	D	D	-	D	-	-	D	-	D	Manufacture of electrical equipment
28 การผลิตเครื่องจักรและเครื่องมือ ซึ่งมิได้จัดประเภทไว้ในที่อื่น	14	10,532.3	6,733.3	1,040.9	-	50.0	-	-	2,595.0	-	-113.0	Manufacture of machinery and equipment, n.e.c
29 การผลิตยานยนต์ รถพ่วง และรถจักรยาน	13	7,585.3	6,564.9	264.0	35.0	100.1	30.0	-	606.7	-	15.4	Manufacture of motor vehicles, trailers and semi-trailers
30 การผลิตอุปกรณ์ขนส่งอื่น ๆ	6	1,611.9	1,266.1	101.3	-	-	-	-	221.3	-	-23.3	Manufacture of other transport equipment
31 การผลิตเฟอร์นิเจอร์	108	92,372.2	84,378.1	3,024.0	20.0	630.0	-	-	5,248.3	-	928.3	Manufacture of furniture
32 การผลิตผลิตภัณฑ์อื่น ๆ	490	74,238.3	59,455.6	3,557.3	-	21.1	5.0	516.8	9,652.1	-	-1,030.3	Other manufacturing
33 การซ่อมและการติดตั้งเครื่องจักร และอุปกรณ์	77	21,529.5	16,115.6	1,391.8	155.0	228.5	66.7	129.6	3,196.2	-	-246.1	Repair and installation of machinery and equipment
37 การจัดการน้ำเสีย	1	D	D	D	-	-	-	-	D	-	-	Sewerage
38 การเก็บรวบรวมของเสีย การบำบัด และกากกำจัดของเสีย รวมถึง การนำของเสียกลับมาใช้ใหม่	4	66,156.0	29,366.5	4,878.9	-	-	-	-	31,925.6	-	15.0	Waste collection, treatment and disposal activities; materials recovery

หมายเหตุ : (1) D หมายถึง ตัวเลขที่ไม่เปิดเผย

: (2) - หมายถึง ไม่มีข้อมูลหรือข้อมูลมีค่าเป็น 0 หรือมีข้อมูลจำนวนเล็กน้อย

Note : (1) D means disclosure prohibited.

: (2) - Nait or zero or negligible amount

ที่มา : สำนักธุรกิจอุตสาหกรรม พ.ศ.2555 : อุตสาหกรรมการผลิต จังหวัด สระแก้ว สำนักงานสถิติแห่งชาติ กระทรวงเทคโนโลยีสารสนเทศและการสื่อสาร

Source : The 2012 Business and Industrial Census : Manufacturing Industry, Sa Kaeo Province, National Statistical Office, Ministry of Information and Communication Technology.

ตาราง 4 คนทำงานในสถานประกอบการอุตสาหกรรมผลิตในปี 2554 จำแนกตามสถานภาพการทำงาน เพศ และหมวดย่อยอุตสาหกรรม

TABLE 4 PERSONS ENGAGED IN MANUFACTURING ESTABLISHMENTS IN 2011 BY WORK STATUS, SEX AND DIVISION OF INDUSTRY

หมวดย่อยอุตสาหกรรม	จำนวน สถาน- ประกอบการ Number of establishments	คนทำงานโดยไม่ได้รับค่าจ้าง/ เงินเดือน						ลูกจ้างในกรรมสิทธิ์การผลิต Operatives						ลูกจ้างอื่น ๆ Other employees					
		รวม		ชาย		หญิง		รวม		ชาย		หญิง		รวม		ชาย		หญิง	
		Total	Male	Female	Total	Male	Female	Total	Male	Female	Total	Male	Female	Total	Male	Female	Total	Male	Female
รวม	3,511	5,593	7,293	5,417	2,334	3,083	6,801	2,886	3,915	5,116	2,219	2,897	1,685	667	1,018	669	374	295	Total
10 การผลิตผลิตภัณฑ์อาหาร	889	3,043	1,799	1,244	1,552	880	671	1,088	662	426	864	543	321	225	120	105	403	256	147
11 การผลิตเครื่องดื่ม	12	160	108	52	17	8	9	143	100	43	127	92	35	16	8	8	-	-	-
13 การผลิตสิ่งทอ	354	665	109	556	429	84	345	237	25	211	216	17	200	20	9	12	-	-	-
14 การผลิตเสื้อผ้าเครื่องแต่งกาย	422	2,486	624	1,862	583	154	428	1,745	426	1,319	1,511	402	1,109	233	24	209	159	44	115
15 การผลิตเครื่องหนังและผลิตภัณฑ์ที่เกี่ยวข้อง	12	145	56	89	18	5	13	116	47	69	116	47	69	-	-	-	11	4	7
16 การผลิตไม้และผลิตภัณฑ์จากไม้และไม้ก๊อก(ยกเว้นเฟอร์นิเจอร์การผลิตสิ่งของจากฟางและวัสดุจากสถานอื่นๆ)	851	2,265	737	1,528	1,236	429	807	1,004	293	711	994	291	703	10	2	8	25	15	10
17 การผลิตกระดาษและผลิตภัณฑ์กระดาษ	20	383	247	136	24	6	18	318	206	112	184	178	6	134	28	106	41	35	6
18 การพิมพ์และการผลิตซ้ำสื่อบันทึกข้อมูล	39	111	74	37	65	41	24	46	33	13	36	24	12	10	9	1	-	-	-
20 การผลิตเคมีภัณฑ์และผลิตภัณฑ์เคมี	7	150	72	78	8	3	5	142	69	73	70	14	56	72	55	17	-	-	-
21 การผลิตเภสัชภัณฑ์ เคมีภัณฑ์ที่ใช้รักษาโรค และผลิตภัณฑ์จากพืชและสัตว์ที่ใช้รักษาโรค	3	D	D	D	D	D	D	D	D	D	D	D	D	-	-	-	-	-	-
22 การผลิตผลิตภัณฑ์ยางและพลาสติก	8	10	8	2	10	8	2	-	-	-	-	-	-	-	-	-	-	-	-
23 การผลิตผลิตภัณฑ์อื่นๆ ที่ทำงานแร่โลหะ	31	216	156	60	53	30	23	154	120	34	144	111	34	9	9	-	9	6	3

ตาราง 4 คนทำงานในสถานประกอบการอุตสาหกรรมผลิตในปี 2554 จำแนกตามสถานภาพการทำงาน เพศ และหมวดย่อยอุตสาหกรรม (ต่อ)

TABLE 4 PERSONS ENGAGED IN MANUFACTURING ESTABLISHMENTS IN 2011 BY WORK STATUS, SEX AND DIVISION OF INDUSTRY (cont'd)

หมวดย่อยอุตสาหกรรม	จำนวน สถาน- ประกอบการ Number of establishments	คนทำงานโดยไม่ได้รับค่าจ้าง/ เงินเดือน						ลูกจ้างในกรรมวิธีการผลิต Operatives						ลูกจ้างอื่น ๆ		Division of industry		
		รวม		รวม		รวม		รวม		รวม		รวม		รวม				
		ชาย	หญิง	ชาย	หญิง	ชาย	หญิง	ชาย	หญิง	ชาย	หญิง	ชาย	หญิง	ชาย	หญิง			
รวม	ชาย	หญิง	รวม	ชาย	หญิง	รวม	ชาย	หญิง	รวม	ชาย	หญิง	รวม	ชาย	หญิง	รวม	ชาย	หญิง	
Total	Male	Female	Total	Male	Female	Total	Male	Female	Total	Male	Female	Total	Male	Female	Total	Male	Female	
25 การผลิตผลิตภัณฑ์โลหะประดิษฐ์ (ยกเว้นเครื่องจักรและอุปกรณ์)	146	494	67	214	174	40	280	27	226	209	17	54	44	10	-	-	-	Manufacture of fabricated metal products (excepts machinery and equipment)
26 การผลิตผลิตภัณฑ์คอมพิวเตอร์ อิเล็กทรอนิกส์ และอุปกรณ์ ที่ใช้ในทางทัศนศาสตร์	1	D	D	-	-	-	D	D	D	D	-	D	D	D	-	-	-	Manufacture of computers, electronic and optical products
27 การผลิตอุปกรณ์ไฟฟ้า	3	D	D	D	D	D	D	D	D	D	D	D	D	D	-	-	-	Manufacture of electrical equipment
28 การผลิตเครื่องจักรและเครื่องมือ ซึ่งมีได้จัดประเภทไว้ในที่อื่น	14	81	48	40	14	26	41	34	29	26	3	12	8	4	-	-	-	Manufacture of machinery and equipment, n.e.c
29 การผลิตยานยนต์ รถพ่วง และรถกึ่งพ่วง	13	34	26	23	15	8	11	11	11	11	-	-	-	-	-	-	-	Manufacture of motor vehicles, trailers and semi-trailers
30 การผลิตอุปกรณ์ขนส่งอื่น ๆ	6	11	8	9	6	3	2	2	2	2	-	-	-	-	-	-	-	Manufacture of other transport equipment
31 การผลิตเฟอร์นิเจอร์	108	461	295	192	91	101	269	205	223	184	39	46	21	25	-	-	-	Manufacture of furniture
32 การผลิตผลิตภัณฑ์อื่น ๆ	490	1,579	505	804	270	535	775	235	300	25	275	475	210	265	-	-	-	Other manufacturing
33 การซ่อมและการติดตั้งเครื่องจักร และอุปกรณ์	77	153	136	123	106	17	30	30	24	24	-	6	6	-	-	-	-	Repair and installation of machinery and equipment
37 การจัดการน้ำเสีย	1	D	D	-	D	-	-	-	-	-	-	-	-	-	-	-	-	Sewerage
38 การเก็บรวบรวมของเสีย การบำบัด และการกำจัดของเสีย	4	43	24	6	3	3	16	7	6	3	3	10	4	6	21	14	7	Waste collection, treatment and disposal activities; materials recovery

หมายเหตุ : (1) D หมายถึง ตัวเลขที่ไม่เปิดเผย

: (2) - หมายถึง ไม่มีข้อมูลหรือข้อมูลมีค่าเป็น 0 หรือมีข้อมูลจำนวนเล็กน้อย

Note : (1) D means disclosure prohibited.

: (2) - Nil or zero or negligible amount

ที่มา : สำนักข้อมูลทางสถิติแห่งชาติ กระทรวงเทคโนโลยีสารสนเทศและการสื่อสาร

Source : The 2012 Business and Industrial Census : Manufacturing Industry, Sa Kaeo Province, National Statistical Office, Ministry of Information and Communication Technology.

ตาราง 5 จำนวนสถานประกอบการอุตสาหกรรมผลิต จำนวนคนงานวันทำงานต่อสัปดาห์ จำนวนชั่วโมงทำงานเฉลี่ยต่อวันของลูกจ้าง และหมวดย่อยอุตสาหกรรม

TABLE 5 NUMBER OF MANUFACTURING ESTABLISHMENTS BY WORKING DAYS PER WEEK, WORKING HOURS PER DAY OF EMPLOYEES AND DIVISION OF INDUSTRY

หมวดย่อยอุตสาหกรรม	จำนวนสถานประกอบการ	คนทำงานโดยไม่ได้รับค่าจ้าง/เงินเดือน						ลูกจ้างในกรรมสิทธิ์การผลิต						ลูกจ้างอื่น ๆ						Division of Industry
		จำนวนวันทำงานต่อสัปดาห์		จำนวนชั่วโมงทำงานเฉลี่ยต่อวัน		จำนวนวันทำงานต่อสัปดาห์		จำนวนชั่วโมงทำงานเฉลี่ยต่อวัน		จำนวนวันทำงานต่อสัปดาห์		จำนวนชั่วโมงทำงานเฉลี่ยต่อวัน		จำนวนวันทำงานต่อสัปดาห์		จำนวนชั่วโมงทำงานเฉลี่ยต่อวัน				
		Number of establishments	Number of working days per week	Number of working hours per day	Number of working days per week	Number of working hours per day	Number of working days per week	Number of working hours per day	Number of working days per week	Number of working hours per day	Number of working days per week	Number of working hours per day	Number of working days per week	Number of working hours per day	Number of working days per week	Number of working hours per day				
รวม	3,511	588	341	2,554	297	2,768	418	52	188	457	15	602	80	4	11	1	13	1	Total	
10 การผลิตผลิตภัณฑ์อาหาร	889	181	73	630	206	468	209	11	25	99	7	89	39	2	4	-	1	3	Manufacture of food products	
11 การผลิตเครื่องดื่ม	12	2	2	5	-	4	5	4	2	3	-	6	3	-	-	-	-	-	Manufacture of beverages	
13 การผลิตสิ่งทอ	354	41	20	293	17	305	32	3	4	40	6	37	4	-	-	-	-	-	Manufacture of textiles	
14 การผลิตเสื้อผ้าเครื่องแต่งกาย	422	28	85	307	18	370	31	-	40	37	-	76	1	-	2	-	-	2	Manufacture of wearing apparel	
15 การผลิตเครื่องหนังและผลิตภัณฑ์ที่เกี่ยวข้อง	12	4	-	5	-	8	1	-	2	2	-	4	-	-	1	1	-	2	Manufacture of leather and related products	
16 การผลิตไม้และผลิตภัณฑ์จากไม้และไม้ก๊อก (ยกเว้นเฟอร์นิเจอร์การผลิตสิ่งของจากทางและวัสดุภัณฑ์อื่น ๆ)	851	268	8	573	2	842	5	1	6	120	-	127	-	-	1	-	-	1	Manufacture of wood and products of wood and cork (except furniture); manufacture of articles of straw and plaiting materials	
17 การผลิตกระดาษและผลิตภัณฑ์กระดาษ	20	2	-	16	-	18	-	-	2	-	-	2	-	-	1	-	-	1	Manufacture of paper and paper products	
18 การพิมพ์และการผลิตสื่อบันทึกข้อมูล	39	2	12	25	2	35	2	-	10	6	-	16	-	-	-	-	-	-	Printing and reproduction of recorded media	
20 การผลิตเคมีภัณฑ์และผลิตภัณฑ์เคมี	7	1	3	2	1	5	-	1	3	2	-	6	-	-	-	-	-	-	Manufacture of chemicals and chemical products	
21 การผลิตเภสัชภัณฑ์เคมีภัณฑ์ที่ใช้รักษาโรค และผลิตภัณฑ์จากพืชและสัตว์ที่ใช้รักษาโรค	3	D	-	-	D	D	-	D	-	-	D	-	-	-	-	-	-	-	Manufacture of pharmaceuticals, medicinal chemical and botanical products	
22 การผลิตผลิตภัณฑ์ยางและพลาสติก	8	2	-	6	-	6	2	-	-	-	-	-	-	-	-	-	-	-	Manufacture of rubber and plastic products	
23 การผลิตผลิตภัณฑ์อื่น ๆ ที่ทำจากแร่โลหะ	31	8	5	14	-	21	6	8	7	12	-	25	3	2	1	-	-	3	Manufacture of other non-metallic mineral products	
25 การผลิตผลิตภัณฑ์โลหะประดิษฐ์ (ยกเว้นเครื่องจักรและอุปกรณ์)	146	12	61	73	2	135	9	6	49	30	1	80	4	-	-	-	-	-	Manufacture of fabricated metal products (excepts machinery and equipment)	

ตาราง 5 จำนวนสถานประกอบการอุตสาหกรรมผลิต จำนวนตามจำนวนวันทำงานต่อสัปดาห์ จำนวนชั่วโมงทำงานเฉลี่ยต่อวันของลูกจ้าง และหมวดย่อยอุตสาหกรรม (ต่อ)

TABLE 5 NUMBER OF MANUFACTURING ESTABLISHMENTS BY WORKING DAYS PER WEEK, WORKING HOURS PER DAY OF EMPLOYEES AND DIVISION OF INDUSTRY (cont'd)

หมวดย่อยอุตสาหกรรม	คนทำงานโดยไม่ได้รับค่าจ้าง/เงินเดือน Unpaid workers				ลูกจ้างในกรรมสิทธิ์การผลิต Operatives				ลูกจ้างอื่น ๆ Other employees				Division of industry		
	จำนวนวันทำงานต่อสัปดาห์		จำนวนชั่วโมงทำงานเฉลี่ยต่อวัน		จำนวนวันทำงานต่อสัปดาห์		จำนวนชั่วโมงทำงานเฉลี่ยต่อวัน		จำนวนวันทำงานต่อสัปดาห์		จำนวนชั่วโมงทำงานเฉลี่ยต่อวัน				
	Number of establishments	Number of working days per week	Number of working hours per day	Number of working days per week	Number of working hours per day	Number of working days per week	Number of working hours per day	Number of working days per week	Number of working hours per day	Number of working days per week	Number of working hours per day				
26 การผลิตผลิตภัณฑ์คอมพิวเตอร์ อิเล็กทรอนิกส์ และอุปกรณ์ที่ใช้ในทางทันตศาสตร์	1	-	-	-	-	-	-	-	-	-	-	-	-	Manufacture of computers, electronic and optical products	
27 การผลิตอุปกรณ์ไฟฟ้า	3	-	D	-	D	-	-	-	-	-	-	-	-	Manufacture of electrical equipment	
28 การผลิตเครื่องจักรและเครื่องมือ ซึ่งมีได้ตั้งแต่ประเภทไว้ในที่อื่น	14	-	14	-	14	-	14	-	-	-	-	-	-	Manufacture of machinery and equipment, n.e.c	
29 การผลิตยานยนต์ รถพ่วง และรถกึ่งพ่วง	13	-	4	9	-	12	2	-	2	-	4	-	-	Manufacture of motor vehicles, trailers and semi-trailers	
30 การผลิตอุปกรณ์ขนส่งอื่นๆ	6	-	3	3	-	6	-	-	2	-	2	-	-	Manufacture of other transport equipment	
31 การผลิตเฟอร์นิเจอร์	108	7	19	83	3	77	29	17	14	23	-	29	25	Manufacture of furniture	
32 การผลิตผลิตภัณฑ์อื่น ๆ	490	16	17	456	45	370	74	-	2	69	-	70	1	Other manufacturing	
33 การซ่อมและการติดตั้งเครื่องจักร และอุปกรณ์	77	12	14	51	-	65	12	-	1	7	-	9	-	Repair and installation of machinery and equipment	
37 การจัดการน้ำเสีย	1	-	-	D	-	D	-	-	-	-	-	-	-	Sewerage	
38 การเก็บรวบรวมของเสีย การบำบัด และการกำจัดของเสีย รวมถึง การนำของเสียกลับมาใช้ใหม่	4	-	-	3	-	3	-	-	1	3	-	4	-	1	Waste collection, treatment and disposal activities; materials recovery

หมายเหตุ : (1) D หมายถึง ค่าเลขที่ไม่เกิดผล

: (2) - หมายถึง ไม่มีข้อมูลหรือข้อมูลมีค่าเป็น 0 หรือมีข้อมูลจำนวนเล็กน้อย

Note : (1) D means disclosure prohibited.

: (2) - Nil or zero or negligible amount

ที่มา : สำนักทะเบียนและอุตสาหกรรม พ.ศ.2555 : อุตสาหกรรมการผลิต จังหวัด สระแก้ว สำนักงานสถิติแห่งชาติ กระทรวงเทคโนโลยีสารสนเทศและการสื่อสาร

Source : The 2012 Business and Industrial Census : Manufacturing Industry, Sa Kaeo Province, National Statistical Office, Ministry of Information and Communication Technology.

ตาราง 6 ค่าตอบแทนแรงงานในปี 2554 จำแนกตามหมวดอุตสาหกรรม
TABLE 6 REMUNERATION IN 2011 BY DIVISION OF INDUSTRY

(พันบาท In Thousand Baht)

หมวดอุตสาหกรรม	จำนวน สถาน- ประกอบ การ	จำนวน ลูกจ้าง	รวม Total	ลูกจ้างในกรรมวิธีการผลิต Operatives				ลูกจ้างอื่น ๆ Other employees				เงินที่สถาน- ประกอบ การจ่าย สมทบเข้ากองทุนเพื่อ การประกันสังคม ฯลฯ	เงินที่สถาน- ประกอบ การจ่าย สมทบเข้ากองทุนเพื่อ การประกันสังคม ฯลฯ	รวม Total	ค่าจ้าง เงินเดือน Wages, salaries	ค่าล่วงเวลา โบนัส ฯลฯ Overtime bonus etc.	สวัสดิการและ ผลประโยชน์ตอบแทน Fringe benefits ต่างๆ	สวัสดิการและ ผลประโยชน์ตอบแทน Fringe benefits ต่างๆ	รวม Total	Division of industry				
				จำนวน สถาน- ประกอบ การ	จำนวน ลูกจ้าง	รวม Total	ค่าจ้าง เงินเดือน Wages, salaries	ค่าล่วงเวลา โบนัส ฯลฯ Overtime bonus etc.	สวัสดิการและ ผลประโยชน์ตอบแทน Fringe benefits ต่างๆ	สวัสดิการและ ผลประโยชน์ตอบแทน Fringe benefits ต่างๆ	รวม Total										ค่าจ้าง เงินเดือน Wages, salaries	ค่าล่วงเวลา โบนัส ฯลฯ Overtime bonus etc.	สวัสดิการและ ผลประโยชน์ตอบแทน Fringe benefits ต่างๆ	สวัสดิการและ ผลประโยชน์ตอบแทน Fringe benefits ต่างๆ
				Number of establishments	Number of employees	Total	Total	Total	Total	Total	Total										Total	Total	Total	Total
รวม	3,511	7,469	693,409.2	616,829.2	527,667.3	65,067.5	2,392.1	5,672.6	16,029.8	76,580.0	61,297.0	13,555.1	37.9	228.2	1,461.8	Total								
10 การผลิตผลิตภัณฑ์อาหาร	889	1,491	131,932.3	107,504.6	100,213.9	78.2	1,431.2	395.4	5,385.9	24,427.7	24,328.5	-	-	-	99.3	Manufacture of food products								
11 การผลิตเครื่องดื่ม	12	143	9,800.2	9,800.2	9,495.1	-	-	-	305.1	-	-	-	-	-	-	Manufacture of beverages								
13 การผลิตสิ่งทอ	354	237	10,442.2	10,442.2	10,358.6	-	-	6.0	77.6	-	-	-	-	-	-	Manufacture of textiles								
14 การผลิตเสื้อผ้าเครื่องแต่งกาย	422	1,904	209,792.0	173,547.1	125,992.7	43,514.9	-	-	4,039.5	36,244.8	24,244.9	11,105.4	-	-	894.5	Manufacture of wearing apparel								
15 การผลิตเครื่องหนังและผลิตภัณฑ์ที่เกี่ยวข้อง	12	127	12,556.4	10,623.1	9,650.4	492.3	180.0	39.8	260.6	1,933.4	1,560.0	279.9	-	15.5	78.0	Manufacture of leather and related products								
16 การผลิตไม้และผลิตภัณฑ์จากไม้ และไม้ก๊อก (ยกเว้นเฟอร์นิเจอร์)	851	1,029	73,164.9	69,974.4	64,577.2	4,437.8	264.0	105.3	590.2	3,190.5	2,850.0	255.0	-	-	85.5	Manufacture of wood and products of wood and cork (except furniture); manufacture of articles of straw and plaiting materials								
17 การผลิตกระดาษและผลิตภัณฑ์กระดาษ	20	359	43,679.4	35,757.0	28,773.6	5,320.8	-	799.4	863.2	7,922.4	5,658.0	1,828.4	-	209.7	226.3	Manufacture of paper and paper products								
18 การพิมพ์และการผลิตสื่ออื่นที่เกี่ยวข้อง	39	46	3,218.1	3,218.1	3,078.7	74.0	-	23.4	42.1	-	-	-	-	-	-	Printing and reproduction of recorded media								
20 การผลิตเคมีภัณฑ์และผลิตภัณฑ์เคมี	7	142	9,263.8	9,263.8	7,693.7	432.0	300.6	636.0	201.6	-	-	-	-	-	-	Manufacture of chemicals and chemical products								
21 การผลิตเภสัชภัณฑ์ เคมีภัณฑ์ที่ใช้รักษาโรค และผลิตภัณฑ์จากพืชและสัตว์ที่ใช้รักษาโรค	3	D	D	D	D	-	-	-	-	-	-	-	-	-	-	Manufacture of pharmaceuticals, medicinal chemical and botanical products								
22 การผลิตผลิตภัณฑ์ยางและพลาสติก	8	-	-	-	-	-	-	-	-	-	-	-	-	-	-	Manufacture of rubber and plastic products								
23 การผลิตผลิตภัณฑ์อื่น ๆ ที่ทำจากแร่โลหะ	31	163	11,777.3	10,848.9	10,599.6	74.8	-	162.2	212.2	928.4	816.0	86.4	-	3.0	23.0	Manufacture of other non-metallic mineral products								
25 การผลิตผลิตภัณฑ์โลหะประดิษฐ์ (ยกเว้นเครื่องจักรและอุปกรณ์)	146	280	18,215.5	18,215.5	17,646.6	225.5	1.7	239.5	102.2	-	-	-	-	-	-	Manufacture of fabricated metal products (excepts machinery and equipment)								

ตาราง 6 ค่าตอบแทนแรงงานในปี 2554 จำแนกตามหมวดข้อยุตสาหกรรม (ต่อ)
TABLE 6 REMUNERATION IN 2011 BY DIVISION OF INDUSTRY (cont'd)

(พันบาท In Thousand Baht)

หน่วยอุตสาหกรรม	จำนวน สถาน- ประกอบ การ Number of establishments	จำนวนลูกจ้าง Number of employees	รวม Total	ลูกจ้างในกรรมสิทธิ์การผลิต Operatives				ลูกจ้างอื่น ๆ Other employees				Division of industry	
				จำนวน เงินเดือน Wages, salaries	ค่าจ้าง โบนัส Overtime bonus etc.	ผลประโยชน์ ตอบแทน อื่น ๆ Others	เงินที่สถาน- ประกอบ การจ่าย สมทบ ประกัน สังคม to social security	จำนวน เงินเดือน Wages, salaries	ค่าจ้าง โบนัส Overtime bonus etc.	ผลประโยชน์ ตอบแทน อื่น ๆ Others	เงินที่สถาน- ประกอบ การจ่าย สมทบ ประกัน สังคม to social security		
26 การผลิตผลิตภัณฑ์คอมพิวเตอร์ อิเล็กทรอนิกส์ และอุปกรณ์ที่ใช้ในทางวิศวกรรม	1	D	D	D	D	D	D	-	-	-	-	-	Manufacture of computers, electronic and optical products
27 การผลิตอุปกรณ์ไฟฟ้า	3	D	D	D	D	D	D	-	-	-	-	-	Manufacture of electrical equipment
28 การผลิตเครื่องจักรและเครื่องมือซึ่งมีได้จัดประเภทไว้ในที่อื่น	14	41	3,206.8	3,206.8	-	-	0.0	-	-	-	-	-	Manufacture of machinery and equipment, n.e.c
29 การผลิตยานยนต์ รถวาง และรถเกี่ยวทุ่ง	13	11	769.9	684.2	33.6	-	42.0	10.1	-	-	-	-	Manufacture of motor vehicles, trailers and semi-trailers
30 การผลิตอุปกรณ์ขนส่งอื่นๆ	6	2	81.0	81.0	-	-	-	-	-	-	-	-	Manufacture of other transport equipment
31 การผลิตเฟอร์นิเจอร์	108	269	16,657.1	16,528.2	-	12.0	44.8	72.1	-	-	-	-	Manufacture of furniture
32 การผลิตผลิตภัณฑ์อื่น ๆ	490	775	86,934.8	77,789.9	6,500.0	-	-	2,645.0	-	-	-	-	Other manufacturing
33 การซ่อมและการติดตั้งเครื่องจักร และอุปกรณ์	77	30	2,432.8	2,386.8	46.0	-	-	0.0	-	-	-	-	Repair and installation of machinery and equipment
37 การจัดการน้ำเสีย	1	-	-	-	-	-	-	-	-	-	-	-	Sewerage
38 การเก็บรวบรวมของเสีย การบำบัด และการกำจัดของเสีย รวมถึงการนำของเสียกลับมาใช้ใหม่	4	37	3,242.9	1,310.2	1,228.8	54.0	-	27.4	1,932.7	1,839.6	-	55.2	Waste collection, treatment and disposal activities; materials recovery

หมายเหตุ : (1) D หมายถึง ตัวเลขที่ไม่เปิดเผย

: (2) - หมายถึง ไม่มีข้อมูลหรือข้อมูลมีค่าเป็น 0 หรือมีข้อมูลจำนวนเล็กน้อย

Note : (1) D means disclosure prohibited.

: (2) - Nil or zero or negligible amount

ที่มา : สำนักงานธุรกิจและอุตสาหกรรม พ.ศ.2555 : อุตสาหกรรมการผลิต จังหวัด สระแก้ว สำนักงานสถิติแห่งชาติ กระทรวงเทคโนโลยีสารสนเทศและการสื่อสาร

Source : The 2012 Business and Industrial Census : Manufacturing Industry, Sa Kaeo Province, National Statistical Office, Ministry of Information and Communication Technology.

ตาราง 7 จำนวนและร้อยละของสถานประกอบการอุตสาหกรรมการผลิต จำนวนตามอัตราการใช้กำลังการผลิตต่อปี 2554 และหมวดอุตสาหกรรม
 TABLE 7 NUMBER AND PERCENTAGE OF MANUFACTURING ESTABLISHMENTS BY PERCENTAGE OF CAPACITY UTILIZATION IN 2011 AND DIVISION OF INDUSTRY

หมวดอุตสาหกรรม	อัตราการใช้กำลังการผลิตต่อปี 2554 Percentage of capacity utilization in 2011											เฉลี่ย ผู้ประกอบการ	Division of industry												
	จำนวนสถานประกอบการ		10 - 19		20 - 29		30 - 39		40 - 49		50 - 59			60 - 69		70 - 79		80 - 89		90 - 99		≥100			
จำนวน ร้อยละ	จำนวน ร้อยละ	จำนวน ร้อยละ	จำนวน ร้อยละ	จำนวน ร้อยละ	จำนวน ร้อยละ	จำนวน ร้อยละ	จำนวน ร้อยละ	จำนวน ร้อยละ	จำนวน ร้อยละ	จำนวน ร้อยละ	จำนวน ร้อยละ	จำนวน ร้อยละ	จำนวน ร้อยละ	จำนวน ร้อยละ	จำนวน ร้อยละ	จำนวน ร้อยละ	จำนวน ร้อยละ	จำนวน ร้อยละ	จำนวน ร้อยละ	จำนวน ร้อยละ	จำนวน ร้อยละ	จำนวน ร้อยละ	จำนวน ร้อยละ		
รวม	3,511	100.0	4	0.1	11	0.3	7	0.2	19	0.5	75	2.1	105	3.0	474	13.5	523	14.9	99	2.8	2,194	62.5	89.7	Total	
10 การผลิตสินค้าขั้นกลาง	889	100.0	-	-	-	-	4	0.4	4	0.4	42	4.7	37	4.2	59	6.6	157	17.7	42	4.7	545	61.3	89.6	Manufacture of food products	
11 การผลิตเครื่องดื่ม	12	100.0	-	-	-	-	-	-	-	-	1	8.3	-	-	-	-	3	26.7	-	-	8	65.0	90.5	Manufacture of beverages	
13 การผลิตสิ่งทอ	354	100.0	-	-	6	1.7	-	8	2.2	9	2.5	5	1.4	50	14.3	55	15.6	18	5.1	203	57.3	87.6	Manufacture of textiles		
14 การผลิตเสื้อผ้าเครื่องแต่งกาย	422	100.0	-	-	-	-	-	1	0.2	9	2.2	3	0.7	78	18.5	119	28.2	-	-	212	50.2	87.6	Manufacture of wearing apparel		
15 การผลิตเครื่องหนังและผลิตภัณฑ์ที่เกี่ยวข้อง	12	100.0	-	-	-	-	-	-	-	-	-	-	1	8.3	5	43.8	1	104	5	37.5	89.5	89.5	Manufacture of leather and related products		
16 การผลิตไม้และผลิตภัณฑ์จากไม้และไม้ก๊อก (ยกเว้นเฟอร์นิเจอร์การผลิตที่ออกจากฟางและวัสดุประสานอื่นๆ)	851	100.0	-	-	-	-	-	-	2	0.2	3	0.4	194	22.8	9	1.1	2	0.2	641	75.3	92.7	92.7	Manufacture of wood and products of wood and cork (except furniture); manufacture of articles of straw and plaiting materials		
17 การผลิตกระดาษและผลิตภัณฑ์กระดาษ	20	100.0	-	-	-	-	-	-	-	-	-	-	1	5.3	2	10.3	6	31.8	1	5.3	9	47.4	88.2	Manufacture of paper and paper products	
18 การพิมพ์และการผลิตซ้ำสื่อบันทึกข้อมูล	39	100.0	-	-	-	-	-	-	-	-	4	10.0	2	5.0	8	20.0	15	37.5	6	15.0	5	12.5	78.3	Printing and reproduction of recorded media	
20 การผลิตเคมีภัณฑ์และผลิตภัณฑ์เคมี	7	100.0	-	-	1	14.3	-	2	28.6	1	14.3	-	-	-	-	-	-	-	-	-	3	42.9	64.3	Manufacture of chemicals and chemical products	
21 การผลิตเภสัชภัณฑ์ เคมีภัณฑ์ที่ใช้รักษาโรค และผลิตภัณฑ์ที่ใช้รักษาโรค	3	100.0	-	-	-	-	-	-	-	-	-	-	-	-	1	33.3	-	-	-	-	2	66.7	90.0	Manufacture of pharmaceuticals, medicinal chemical and botanical products	
22 การผลิตผลิตภัณฑ์ยางและพลาสติก	8	100.0	-	-	-	-	-	-	-	-	-	-	2	20.0	2	20.0	5	60.0	-	-	-	-	75.0	75.0	Manufacture of rubber and plastic products

ตาราง 7 จำนวนและร้อยละของสถานประกอบการอุตสาหกรรมการผลิต จำนวนตามอัตราการใช้กำลังการผลิตต่อปี 2554 และหมวดหมู่อุตสาหกรรม (ต่อ)
 TABLE 7 NUMBER AND PERCENTAGE OF MANUFACTURING ESTABLISHMENTS BY PERCENTAGE OF CAPACITY UTILIZATION IN 2011 AND DIVISION OF INDUSTRY (cont'd)

หมวดหมู่อุตสาหกรรม	อัตราการใช้กำลังการผลิตต่อปี 2554 Percentage of capacity utilization in 2011													เฉลี่ยตาม- ประกอบ Average per establishment	Division of industry											
	จำนวนสถานประกอบการ		10 - 19		20 - 29		30 - 39		40 - 49		50 - 59		60 - 69			70 - 79		80 - 89		90 - 99		≥100				
	จำนวน Number	ร้อยละ %	จำนวน Number	ร้อยละ %	จำนวน Number	ร้อยละ %	จำนวน Number	ร้อยละ %	จำนวน Number	ร้อยละ %	จำนวน Number	ร้อยละ %	จำนวน Number			ร้อยละ %	จำนวน Number	ร้อยละ %	จำนวน Number	ร้อยละ %	จำนวน Number	ร้อยละ %	จำนวน Number	ร้อยละ %		
23 การผลิตผลิตภัณฑ์อื่น ๆ ที่ไม่ใช่จากแร่โลหะ	31	100.0	-	-	-	-	-	-	-	-	-	-	-	-	-	-	-	6	20.4	3	8.6	17	54.7	90.2	Manufacture of other non-metallic mineral products	
25 การผลิตผลิตภัณฑ์โลหะประดิษฐ์ (ยกเว้นเครื่องจักรและอุปกรณ์)	146	100.0	-	-	-	4	2.5	4	2.7	1	0.7	16	11.2	31	20.9	43	29.4	8	5.8	39	26.8	79.3	79.3	Manufacture of fabricated metal products (excepts machinery and equipment)		
26 การผลิตผลิตภัณฑ์คอมพิวเตอร์ อิเล็กทรอนิกส์ และอุปกรณ์ที่ใช้ ในทางทัศนศาสตร์	1	100.0	-	-	-	-	-	-	-	-	-	1	100.0	-	-	-	-	-	-	-	-	-	-	60.0	Manufacture of computers, electronic and optical products	
27 การผลิตอุปกรณ์ไฟฟ้า	3	100.0	-	-	-	-	-	-	-	-	-	-	-	-	-	1	33.3	1	33.3	1	33.3	1	33.3	91.7	Manufacture of electrical equipment	
28 การผลิตเครื่องจักรและเครื่องมือ ซึ่งมิได้จัดประเภทไว้ในที่อื่น	14	100.0	-	-	-	-	-	-	-	-	-	-	-	-	-	1	7.1	1	7.1	-	-	13	92.9	98.6	Manufacture of machinery and equipment, n.e.c	
29 การผลิตยานยนต์ รถพ่วง และรถกึ่งพ่วง	13	100.0	-	-	-	-	-	-	-	-	2	11.5	5	34.6	-	-	3	23.1	-	-	-	4	30.8	75.8	Manufacture of motor vehicles, trailers and semi-trailers	
30 การผลิตอุปกรณ์ขนส่งอื่น ๆ	6	100.0	-	-	-	-	-	-	-	-	-	2	25.0	2	25.0	-	-	-	3	50.0	-	-	-	77.5	Manufacture of other transport equipment	
31 การผลิตเฟอร์นิเจอร์	108	100.0	4	3.8	-	-	-	-	-	-	-	3	2.4	19	17.8	14	13.4	1	0.9	67	61.6	87.5	87.5	Manufacture of furniture		
32 การผลิตผลิตภัณฑ์อื่น ๆ	490	100.0	-	-	4	0.8	-	-	-	-	-	22	4.6	11	2.3	65	13.3	8	1.7	379	77.4	94.0	94.0	Other manufacturing		
33 การซ่อมและการติดตั้งเครื่องจักร และอุปกรณ์	77	100.0	-	-	-	-	-	-	-	-	3	3.9	4	5.6	12	16.0	15	19.1	4	5.6	38	49.8	86.8	86.8	Repair and installation of machinery and equipment	
37 การจัดกรน้ำเสีย	1	100.0	-	-	-	-	-	-	-	-	-	-	-	-	-	-	-	-	-	-	-	1	100.0	100.0	100.0	Sewerage
38 การเก็บรวบรวมของเสีย การบำบัด และการกำจัดของเสีย รวมถึง การนำของเสียกลับมาใช้ใหม่	4	100.0	-	-	-	-	-	-	-	-	1	25.0	-	-	-	-	-	-	-	-	-	3	75.0	87.5	87.5	Waste collection, treatment and disposal activities; materials recovery

ที่มา : สำนักธุรกิจและอุตสาหกรรม พ.ศ.2555 : อุตสาหกรรมการผลิต จังหวัด สระแก้ว สำนักงานสถิติแห่งชาติ กระทรวงเทคโนโลยีสารสนเทศและการสื่อสาร

Source : The 2012 Business and Industrial Census : Manufacturing Industry, Sa Kaeo Province, National Statistical Office, Ministry of Information and Communication Technology.

ตาราง 8 มูลค่าวัตถุดิบและวัสดุประกอบฯ และสินค้าคงเหลือต้นปีและปลายปี 2554 จำแนกตามหมวดย่อยอุตสาหกรรม

TABLE 8 VALUE OF STOCKS AT THE BEGINNING AND THE END OF 2011 BY DIVISION OF INDUSTRY

หมวดย่อยอุตสาหกรรม	จำนวน สถาน- ประกอบฯ Number of establishments	มูลค่า ณ ต้นปี 2554 At the beginning of 2011				มูลค่า ณ ปลายปี 2554 At the end of 2011				Division of industry		
		รวม Total	วัตถุดิบ และ วัสดุประกอบฯ Materials and components	สินค้า ระหว่าง ผลิต Work in progress	สินค้า สำเร็จรูป Finished goods	รวม Total	วัตถุดิบ และ วัสดุประกอบฯ Materials and components	สินค้า ระหว่าง ผลิต Work in progress	สินค้า สำเร็จรูป Finished goods			
					สินค้าที่เข้ามา จำหน่ายใน สภาพเดิม Goods purchased for resale				สินค้าที่เข้ามา จำหน่ายใน สภาพเดิม Goods purchased for resale			
รวม	3,511	4,063,769.6	1,833,929.6	1,432,401.1	785,846.7	11,592.2	4,775,898.2	1,981,218.9	1,930,376.8	847,104.3	17,198.2	Total
10 การผลิตผลิตภัณฑ์อาหาร	889	128,389.6	119,595.9	4,712.7	3,634.6	446.4	194,558.1	187,405.3	3,779.3	2,935.3	438.2	Manufacture of food products
11 การผลิตเครื่องดื่ม	12	321.1	245.3	47.6	28.2	-	313.5	203.5	60.8	49.2	-	Manufacture of beverages
13 การผลิตสิ่งทอ	354	4,457.7	2,938.5	775.5	743.6	-	4,573.1	2,843.8	554.4	1,174.9	-	Manufacture of textiles
14 การผลิตเสื้อผ้าเครื่องแต่งกาย	422	230,452.0	100,583.2	79,475.7	50,393.1	-	436,452.1	140,158.4	204,455.3	91,838.4	-	Manufacture of wearing apparels
15 การผลิตเครื่องหนังและผลิตภัณฑ์ที่เกี่ยวข้อง	12	19,378.6	16,336.6	3,018.0	24.0	-	14,226.0	10,945.2	3,280.8	-	-	Manufacture of leather and related products
16 การผลิตไม้และผลิตภัณฑ์จากไม้และไม้ก๊อก (ยกเว้นเฟอร์นิเจอร์)	851	3,025,106.9	1,133,579.8	1,308,995.5	581,729.9	801.7	3,496,103.2	1,183,960.2	1,693,410.4	617,939.1	793.4	Manufacture of wood and products of wood and cork (except furniture); manufacture of articles of straw and plaiting materials
17 การผลิตกระดาษและผลิตภัณฑ์กระดาษ	20	58,112.9	16,405.3	30,280.6	1,914.9	9,512.1	54,631.6	12,179.0	20,206.3	7,034.3	15,212.1	Manufacture of paper and paper products
18 การพิมพ์และการผลิตข้อัสนันท์ที่ข้อมูล	39	2,729.4	792.7	1,120.2	806.8	9.7	1,605.0	416.1	664.6	504.9	19.5	Printing and reproduction of recorded media
20 การผลิตเคมีภัณฑ์และผลิตภัณฑ์เคมี	7	126,831.5	1,129.7	-	125,701.7	-	107,455.1	1,313.3	-	106,141.8	-	Manufacture of chemicals and chemical products
21 การผลิตเภสัชภัณฑ์ เคมีภัณฑ์ที่ใช้รักษาโรค และผลิตภัณฑ์ที่ใช้รักษาโรค	3	D	D	-	-	-	D	D	-	-	-	Manufacture of pharmaceuticals, medicinal chemical and botanical products
22 การผลิตผลิตภัณฑ์ยางและพลาสติก	8	104.0	81.6	22.4	-	-	50.9	49.3	1.6	-	-	Manufacture of rubber and plastic products
23 การผลิตผลิตภัณฑ์อื่นๆที่ทำจากแร่โลหะ	31	36,081.7	21,075.2	118.3	14,767.6	120.6	33,172.1	19,518.1	146.5	13,393.8	113.8	Manufacture of other non-metallic mineral products

(พันบาท In Thousand Baht)

ตาราง 8 มูลค่าวัตถุดิบและวัสดุประกอบฯ และสินค้าคงเหลือต้นปีและปลายปี 2554 จำแนกตามหมวดย่อยอุตสาหกรรม (ต่อ)
TABLE 8 VALUE OF STOCKS AT THE BEGINNING AND THE END OF 2011 BY DIVISION OF INDUSTRY (cont'd)

จำนวน สถาน- ประกอบ Number of establishments	มูลค่า ณ ต้นปี 2554 At the beginning of 2011					มูลค่า ณ ปลายปี 2554 At the end of 2011					Division of industry	
	รวม Total	วัตถุดิบ และ วัสดุประกอบฯ Materials and components	สินค้า ระหว่าง ผลิต Work in progress	สินค้า สำเร็จรูป Finished goods	สินค้าที่เข้ามา จำหน่ายใน สภาพเดิม Goods purchased for resale	รวม Total	วัตถุดิบ และ วัสดุประกอบฯ Materials and components	สินค้า ระหว่าง ผลิต Work in progress	สินค้า สำเร็จรูป Finished goods	สินค้าที่เข้ามา จำหน่ายใน สภาพเดิม Goods purchased for resale		
25 การผลิตผลิตภัณฑ์โลหะประดิษฐ์ (ยกเว้นเครื่องจักรและอุปกรณ์)	146	10,499.9	4,837.9	2,528.0	2,524.0	610.0	10,918.8	4,992.3	2,634.2	2,751.8	540.6	Manufacture of fabricated metal products (excepts machinery and equipment)
26 การผลิตผลิตภัณฑ์คอมพิวเตอร์ อิเล็กทรอนิกส์ และอุปกรณ์ ที่ใช้ในทางทัศนศาสตร์	1	D	D	-	-	-	D	D	-	-	-	Manufacture of computers, electronic and optical products
27 การผลิตอุปกรณ์ไฟฟ้า	3	D	D	-	D	-	D	D	-	D	-	Manufacture of electrical equipment
28 การผลิตเครื่องจักรและเครื่องมือ ซึ่งมีได้จัดประเภทไว้ในที่อื่น	14	417.0	345.5	-	71.5	-	310.5	232.5	-	78.0	-	Manufacture of machinery and equipment, n.e.c
29 การผลิตยานยนต์ รถพ่วง และรถกึ่งพ่วง	13	456.0	164.5	147.0	124.5	20.0	529.5	179.9	169.1	170.5	10.0	Manufacture of motor vehicles, trailers and semi-trailers
30 การผลิตอุปกรณ์ขนส่งอื่นๆ	6	168.0	153.0	-	15.0	-	147.8	129.8	-	18.0	-	Manufacture of other transport equipment
31 การผลิตเฟอร์นิเจอร์	108	11,239.8	8,548.4	587.1	2,104.4	-	11,332.9	9,476.6	479.2	1,377.1	-	Manufacture of furniture
32 การผลิตผลิตภัณฑ์อื่นๆ	490	5,900.3	5,209.7	212.7	472.9	5.0	4,717.0	4,179.4	141.4	392.2	4.0	Other manufacturing
33 การซ่อมและการติดตั้งเครื่องจักร และอุปกรณ์	77	2,734.9	1,978.3	210.0	480.0	66.7	2,341.8	1,732.1	153.0	390.0	66.7	Repair and installation of machinery and equipment
37 การจัดการน้ำเสีย	1	-	-	-	-	-	-	-	-	-	-	Sewerage
38 การเก็บรวบรวมของเสีย การบำบัด และการกำจัดของเสีย รวมถึง การนำของเสียกลับมาใช้ใหม่	4	1,510.0	1,060.0	150.0	300.0	-	2,215.0	1,075.0	240.0	900.0	-	Waste collection, treatment and disposal activities; materials recovery

หมายเหตุ : (1) D หมายถึง ตัวเลขที่ไม่เปิดเผย

: (2) - หมายถึง ไม่มีข้อมูลหรือข้อมูลมีค่าเป็น 0 หรือมีข้อมูลจำนวนเล็กน้อย

Note : (1) D means disclosure prohibited.

: (2) - Nil or zero or negligible amount

ที่มา : สำนักนโยบายและอุตสาหกรรม พ.ศ.2555 : อุตสาหกรรมการผลิต จังหวัด สระแก้ว สำนักงานสถิติแห่งชาติ กระทรวงเทคโนโลยีสารสนเทศและการสื่อสาร

Source : The 2012 Business and Industrial Census : Manufacturing Industry, Sa Kaeo Province, National Statistical Office, Ministry of Information and Communication Technology

ตาราง 9 ส่วนเปลี่ยนแปลงของมูลค่าวัตถุดิบและวัสดุประกอบฯ และสินค้าคงเหลือในปี 2554 จำนวนตามหมวดย่อยอุตสาหกรรม

TABLE 9 CHANGE IN VALUE OF STOCKS IN 2011 BY DIVISION OF INDUSTRY

(พันบาท In Thousand Baht)

หมวดย่อยอุตสาหกรรม	จำนวน สถาน- ประกอบการ Number of establishments	ส่วนเปลี่ยนแปลงของมูลค่าวัตถุดิบและวัสดุประกอบฯ และสินค้าคงเหลือ				สินค้าที่เข้ามา จำหน่ายในสภาพเดิม Goods purchased for resale	Division of industry
		รวม Total	วัตถุดิบและ วัสดุประกอบฯ Materials and components	สินค้าระหว่าง ผลิต Work in progress	สินค้า สำเร็จรูป Finished goods		
รวม	3,511	712,128.6	147,289.4	497,975.7	61,257.6	5,606.0	Total
10 การผลิตผลิตภัณฑ์อาหาร	889	66,168.5	67,809.4	-933.4	-699.3	-8.2	Manufacture of food products
11 การผลิตเครื่องดื่ม	12	-7.7	-41.9	13.2	21.0	-	Manufacture of beverages
13 การผลิตสิ่งทอ	354	115.5	-94.7	-221.1	431.3	-	Manufacture of textiles
14 การผลิตเสื้อผ้าเครื่องแต่งกาย	422	206,000.1	39,575.2	124,979.6	41,445.3	-	Manufacture of wearing apparels
15 การผลิตเครื่องหนังและผลิตภัณฑ์ที่เกี่ยวข้อง	12	-5,152.6	-5,391.4	262.9	-24.0	-	Manufacture of leather and related products
16 การผลิตไม้และผลิตภัณฑ์จากไม้และไม่ก้ออก (ยกเว้นเฟอร์นิเจอร์) การผลิตสิ่งของจากฟาง และวัสดุอัดอีกสถานอื่นๆ	851	470,996.2	50,380.4	384,414.9	36,209.3	-8.3	Manufacture of wood and products of wood and cork (except furniture); manufacture of articles of straw and plaiting materials
17 การผลิตกระดาษและผลิตภัณฑ์กระดาษ	20	-3,481.2	-4,226.3	-10,074.3	5,119.3	5,700.0	Manufacture of paper and paper products
18 การพิมพ์และการผลิตสื่อบันทึกข้อมูล	39	-1,124.4	-376.6	-455.6	-301.9	9.7	Printing and reproduction of recorded media
20 การผลิตเคมีภัณฑ์และผลิตภัณฑ์เคมี	7	-19,376.3	183.6	-	-19,559.9	-	Manufacture of chemicals and chemical products
21 การผลิตเภสัชภัณฑ์ เคมีภัณฑ์ที่ใช้รักษาโรค และผลิตภัณฑ์จากพืชและสัตว์ที่ใช้รักษาโรค	3	D	D	-	-	-	Manufacture of pharmaceuticals, medicinal chemical and botanical products
22 การผลิตผลิตภัณฑ์ยางและพลาสติก	8	-53.1	-32.3	-20.8	-	-	Manufacture of rubber and plastic products
23 การผลิตผลิตภัณฑ์อื่นๆ ที่ทำจากแร่โลหะ	31	-2,909.6	-1,557.1	28.3	-1,373.8	-6.9	Manufacture of other non-metallic mineral products

ตาราง 9 ส่วนเปลี่ยนแปลงของมูลค่าวัตถุดิบและวัสดุประกอบฯ และสินค้าคงเหลือในปี 2554 จำแนกตามหมวดย่อยอุตสาหกรรม (ต่อ)

TABLE 9 CHANGE IN VALUE OF STOCKS IN 2011 BY DIVISION OF INDUSTRY (cont'd)

(พันบาท In Thousand Baht)

หมวดย่อยอุตสาหกรรม	จำนวนสถานประกอบการ Number of establishments	ส่วนเปลี่ยนแปลงของมูลค่าวัตถุดิบและวัสดุประกอบฯ และสินค้าคงเหลือ					Change in value of stocks	Division of industry
		รวม Total	วัตถุดิบและวัสดุประกอบฯ Materials and components	สินค้าระหว่างผลิต Work in progress	สินค้าสำเร็จรูป Finished goods	สินค้าที่ซื้อมาจำหน่ายในสภาพเดิม Goods purchased for resale		
25 การผลิตผลิตภัณฑ์โลหะประดิษฐ์ (ยกเว้นเครื่องจักรและอุปกรณ์)	146	418.9	154.3	106.2	227.8	-69.4	Manufacture of fabricated metal products (excepts machinery and equipment)	
26 การผลิตผลิตภัณฑ์คอมพิวเตอร์ อิเล็กทรอนิกส์ และอุปกรณ์ที่ใช้ในทางทันตศาสตร์	1	D	D	-	-	-	Manufacture of computers, electronic and optical products	
27 การผลิตอุปกรณ์ไฟฟ้า	3	D	D	-	D	-	Manufacture of electrical equipment	
28 การผลิตเครื่องจักรและเครื่องมือซึ่งไม่ได้จัดประเภทไว้ในที่อื่น	14	-106.5	-113.0	-	6.5	-	Manufacture of machinery and equipment, n.e.c	
29 การผลิตยานยนต์ รถพ่วง และรถถังพ่วง	13	73.5	15.4	22.1	46.0	-10.0	Manufacture of motor vehicles, trailers and semi-trailers	
30 การผลิตอุปกรณ์ขนส่งอื่นๆ	6	-20.3	-23.3	-	3.0	-	Manufacture of other transport equipment	
31 การผลิตเฟอร์นิเจอร์	108	93.1	928.3	-107.9	-727.3	-	Manufacture of furniture	
32 การผลิตผลิตภัณฑ์อื่นฯ	490	-1,183.3	-1,030.3	-71.4	-80.7	-1.0	Other manufacturing	
33 การซ่อมและการติดตั้งเครื่องจักรและอุปกรณ์	77	-393.1	-246.1	-57.0	-90.0	-	Repair and installation of machinery and equipment	
37 การจัดการน้ำเสีย	1	-	-	-	-	-	Sewerage	
38 การเก็บรวบรวมของเสีย การบำบัด และการกำจัดของเสีย รวมถึงการนำของเสียกลับมาใช้ใหม่	4	705.0	15.0	90.0	600.0	-	Waste collection, treatment and disposal activities; materials recovery	

หมายเหตุ : (1) D หมายถึง ตัวเลขที่ไม่เปิดเผย

: (2) - หมายถึง ไม่มีข้อมูลหรือข้อมูลมีค่าเป็น 0 หรือมีข้อมูลจำนวนเล็กน้อย

Note : (1) D means disclosure prohibited.

: (2) - Nil or zero or negligible amount

ที่มา : สำนักธุรกิจและอุตสาหกรรม จังหวัด สระแก้ว สำนักงานสถิติแห่งชาติ กระทรวงเทคโนโลยีสารสนเทศและการสื่อสาร

Source : The 2012 Business and Industrial Census : Manufacturing Industry, Sa Kaeo Province, National Statistical Office, Ministry of Information and Communication Technology.

ตาราง 10 ค่าใช้จ่ายทั้งสิ้นของสถานประกอบการอุตสาหกรรมการผลิตในปี 2554 จำแนกตามหมวดย่อยอุตสาหกรรม

TABLE 10 TOTAL EXPENSES OF MANUFACTURING ESTABLISHMENTS IN 2011 BY DIVISION OF INDUSTRY

		(พันบาท In Thousand Baht)										
จำนวน สถาน- ประกอบการ	รวม Total	ค่าซื้อวัตถุดิบ และวัสดุประกอบ ที่ใช้ในการผลิต	ค่าซื้อเพลิง และค่าไฟฟ้า ที่ใช้ในการผลิต	ค่าติดตั้งซ่อมแซมและ บำรุงรักษาสินค้า ที่จำหน่ายให้ลูกค้า	ค่าติดตั้งซ่อมแซมและ บำรุงรักษาเครื่องจักร เครื่องมือ	ค่าซื้อสินค้า ที่ซ่อม จำหน่าย ในสภาพเดิม	ค่าจ้างเหมาจ่ายให้ สถานประกอบการ อื่นผลิตสินค้าให้	ค่าใช้จ่าย ในการขาย Cost of sale	ค่าใช้จ่าย ในการบริหาร และดำเนินงาน Administrative expense	ค่าใช้จ่าย อื่น ๆ Other	ค่าใช้จ่าย	Division of industry
Number of establishments		Purchase of materials and components	Cost of fuels, electricity used in production	Cost of repair and maintenance sales of goods of purchase	Cost of repair and maintenance of machinery and equipment	Purchase of goods for resale	Cost of contract and commission work				Total	
รวม	10,339,773.1	7,239,231.7	800,127.9	2,032.6	220,049.1	33,486.2	47,228.6	292,041.0	1,669,699.1	35,876.9	35,876.9	Total
10 การผลิตผลิตภัณฑ์อาหาร	889	1,590,182.1	80,627.3	416.4	19,113.0	146.4	-	18,205.2	108,998.5	38.6	38.6	Manufacture of food products
11 การผลิตเครื่องดื่ม	12	17,311.9	1,910.0	-	79.0	-	-	264.4	4,415.6	20.0	20.0	Manufacture of beverages
13 การผลิตสิ่งทอ	354	46,791.8	4,320.2	131.3	71.5	-	-	1,135.7	4,928.0	-	-	Manufacture of textiles
14 การผลิตเสื้อผ้าเครื่องแต่งกาย	422	2,727,299.7	457,410.3	-	41,753.3	-	45,869.7	52,755.8	974,497.6	30,748.5	30,748.5	Manufacture of wearing apparels
15 การผลิตเครื่องหนังและผลิตภัณฑ์ ที่เกี่ยวข้อง	12	86,703.3	9,295.6	754.1	2,768.7	-	-	982.9	11,035.2	-	-	Manufacture of leather and related products
16 การผลิตไม้และผลิตภัณฑ์จากไม้ และไม้ก๊อก (ยกเว้นเฟอร์นิเจอร์) การผลิตสิ่งของจากฟางและ วัสดุจากสานอื่นๆ	851	1,932,300.6	93,889.1	17.9	105,573.4	23,496.8	-	173,994.8	281,344.7	521.0	521.0	Manufacture of wood and products of wood and cork (except furniture); manufacture of articles of straw and plaiting materials
17 การผลิตกระดาษและผลิตภัณฑ์ กระดาษ	20	236,067.4	345.8	150.0	977.4	8,901.2	-	20,468.5	20,929.1	-	-	Manufacture of paper and paper products
18 การพิมพ์และการผลิตซ้ำสื่อ บันทึกข้อมูล	39	18,046.4	1,097.7	49.7	493.0	76.0	19.5	508.7	4,026.1	2.9	2.9	Printing and reproduction of recorded media
20 การผลิตเคมีภัณฑ์และผลิตภัณฑ์เคมี	7	313,146.0	90,378.3	-	42,173.7	-	-	5,920.1	20,760.4	-	-	Manufacture of chemicals and chemical products
21 การผลิตเภสัชภัณฑ์ เคมีภัณฑ์ ที่ใช้รักษาโรค และผลิตภัณฑ์จากพืช และสัตว์ที่ใช้รักษาโรค	3	D	D	-	-	-	-	-	D	-	-	Manufacture of pharmaceuticals, medicinal chemical and botanical products
22 การผลิตผลิตภัณฑ์ยางและพลาสติก และสัตว์ที่ใช้รักษาโรค	8	952.7	117.8	3.2	9.9	16.0	-	19.2	259.3	-	-	Manufacture of rubber and plastic products
23 การผลิตผลิตภัณฑ์อื่นๆ ที่ทำ จากแร่โลหะ	31	191,772.9	15,592.6	300.0	4,331.6	-	693.1	6,793.3	14,867.6	4,345.9	4,345.9	Manufacture of other non-metallic mineral products

ตาราง 10 ค่าใช้จ่ายทั้งสิ้นของสถานประกอบการอุตสาหกรรมผลิตในปี 2554 จำแนกตามหมวดย่อยอุตสาหกรรม (ต่อ)

TABLE 10 TOTAL EXPENSES OF MANUFACTURING ESTABLISHMENTS IN 2011 BY DIVISION OF INDUSTRY (cont'd)

(พันบาท In Thousand Baht)												
จำนวน- สถาน- ประกอบการ Number of establishments	รวม Total	ค่าซื้อวัตถุดิบ และวัสดุประกอบ ที่ใช้ในการผลิต Purchase of materials and components used in production	ค่าเชื้อเพลิง และค่าไฟฟ้า ที่ใช้ในการผลิต Cost of fuels, electricity used in production	ค่าติดตั้งซ่อมแซมและ บำรุงรักษาสินค้า ที่จำหน่ายให้ลูกค้า Cost of repair and maintenance sales of goods of purchase	ค่าติดตั้งซ่อมแซมและ บำรุงรักษาเครื่องจักร เครื่องมือ Cost of repair and maintenance of machinery and equipment	ค่าซื้อสินค้า ที่เข้ามา จำหน่าย ในสภาพเดิม Purchase of goods for resale	ค่าจ้างเหมาจ่ายให้ สถานประกอบการ อื่นผลิตสินค้าให้ Cost of contract and commission work	ค่าใช้จ่าย ในการขาย Cost of sale	ค่าใช้จ่าย ในการบริหาร และดำเนินงาน Administrative expense	ค่าใช้จ่าย อื่น ๆ Other expenses	Division of industry	
25	146	290,666.2	267,596.2	5,602.9	-	1,665.1	748.2	681.4	14,372.4	-	Manufacture of fabricated metal products (excepts machinery and equipment)	
26	1	D	D	D	-	-	-	D	D	-	Manufacture of computers, electronic and optical products	
27	3	D	D	D	-	D	-	D	D	-	Manufacture of electrical equipment	
28	14	10,455.3	6,733.3	1,040.9	-	50.0	-	-	2,631.0	-	Manufacture of machinery and equipment, n.e.c	
29	13	7,808.7	6,564.9	264.0	35.0	100.1	30.0	5.6	809.1	-	Manufacture of motor vehicles, trailers and semi-trailers	
30	6	1,588.7	1,266.1	101.3	-	-	-	0.3	221.0	-	Manufacture of other transport equipment	
31	108	97,079.3	84,378.1	3,024.0	20.0	630.0	-	256.5	8,770.8	-	Manufacture of furniture	
32	490	73,284.2	59,455.6	3,557.3	-	21.1	5.0	92.1	9,636.3	-	Other manufacturing	
33	77	23,297.0	16,115.6	1,391.8	155.0	228.5	66.7	132.7	5,077.2	-	Repair and installation of machinery and equipment	
37	1	D	D	D	-	-	-	-	D	-	Sewerage	
38	4	66,171.0	29,366.5	4,878.9	-	-	-	-	31,725.6	200.0	Waste collection, treatment and disposal activities; materials recovery	

หมายเหตุ : (1) D หมายถึง ตัวเลขที่ไม่เปิดเผย

: (2) - หมายถึง ไม่มีข้อมูลหรือมูลค่าเป็น 0 หรือมีข้อมูลจำนวนเล็กน้อย

Note : (1) D means disclosure prohibited.

: (2) - Nil or zero or negligible amount

ที่มา : สำนักสถิติและอุตสาหกรรม พ.ศ.2555 : อุตสาหกรรมการผลิต จังหวัด สระแก้ว สำนักงานสถิติแห่งชาติ กระทรวงเทคโนโลยีสารสนเทศและการสื่อสาร

Source : The 2012 Business and Industrial Census : Manufacturing Industry, Sa Kaeo Province, National Statistical Office, Ministry of Information and Communication Technology.

ตาราง 11 รายรับทั้งสิ้นของสถานประกอบการอุตสาหกรรมผลิตในปี 2554 จำแนกตามหมวดย่อยอุตสาหกรรม

TABLE 11 TOTAL RECEIPTS OF MANUFACTURING ESTABLISHMENTS IN 2011 BY DIVISION OF INDUSTRY

(พันบาท In Thousand Baht)

หมวดย่อยอุตสาหกรรม	จำนวน สถานประกอบการ Number of establishments	รวม Total	มูลค่าขายผลิต Sales of goods produced	รายรับจาก การขายสินค้า ที่ซื้อมาจำหน่าย ในสภาพเดิม Sales of goods purchased for resale	รายรับจากการ รับจ้างเหมาทำการ ผลิตสินค้า Receipts for contract and commission work	รายรับจากการให้เช่า อาคาร อาคารพร้อมที่ดิน ฯลฯ Receipts for rent on building, vehicle, machinery and equipment	ดอกเบี้ยรับ Interest	กำไรจากการ เปลี่ยนแปลง อัตราแลกเปลี่ยน Gain from currency exchange	รายรับอื่น ๆ Other receipts	Total	Division of industry
รวม	3,511	13,048,348.0	12,942,741.8	39,220.5	2,532.4	4,830.0	4,229.7	13,934.3	40,859.4	Total	
10 การผลิตผลิตภัณฑ์อาหาร	889	2,171,752.1	2,171,133.9	618.2	-	-	-	-	-	Manufacture of food products	
11 การผลิตเครื่องดื่ม	12	28,142.0	28,142.0	-	-	-	-	-	-	Manufacture of beverages	
13 การผลิตสิ่งทอ	354	83,687.2	83,687.2	-	-	-	-	-	-	Manufacture of textiles	
14 การผลิตเสื้อผ้าเครื่องแต่งกาย	422	3,227,823.9	3,215,487.8	-	1,603.0	-	8.5	3,811.3	6,913.3	Manufacture of wearing apparels	
15 การผลิตเครื่องหนังและผลิตภัณฑ์ที่เกี่ยวข้อง	12	145,035.4	145,029.2	-	-	-	6.3	-	-	Manufacture of leather and related products	
16 การผลิตไม้และผลิตภัณฑ์จากไม้และไม่ก้อก (ยกเว้นเฟอร์นิเจอร์) การผลิตสิ่งของจากฟางและวัสดุเสี้ยนอื่น ๆ	851	2,119,735.1	2,084,952.0	52.9	-	4,560.0	159.5	8,780.5	21,230.1	Manufacture of wood and products of wood and cork (except furniture); manufacture of articles of straw and plaiting materials	
17 การผลิตกระดาษและผลิตภัณฑ์กระดาษ	20	336,972.9	293,481.1	37,907.2	-	-	80.9	377.8	5,125.9	Manufacture of paper and paper products	
18 การพิมพ์และการผลิตซ้ำสื่อบันทึกข้อมูล	39	29,234.4	29,137.0	97.4	-	-	-	-	-	Printing and reproduction of recorded media	
20 การผลิตเคมีภัณฑ์และผลิตภัณฑ์เคมี	7	422,299.7	410,280.3	-	-	-	3,962.6	964.8	7,092.0	Manufacture of chemicals and chemical products	
21 การผลิตเภสัชภัณฑ์ เคมีภัณฑ์ที่ใช้รักษาโรค และผลิตภัณฑ์จากพืชและสัตว์ที่ใช้รักษาโรค	3	D	D	-	-	-	-	-	-	Manufacture of pharmaceuticals, medicinal chemical and botanical products	
22 การผลิตผลิตภัณฑ์ยางและพลาสติก	8	1,566.4	1,534.4	32.0	-	-	-	-	-	Manufacture of rubber and plastic products	
23 การผลิตผลิตภัณฑ์อื่น ๆ ที่ทำจากแร่โลหะ	31	246,852.1	246,072.2	-	-	270.0	11.9	-	498.0	Manufacture of other non-metallic mineral products	

ตาราง 11 รายรับทั้งสิ้นของสถานประกอบการอุตสาหกรรมการผลิตในปี 2554 จำแนกตามหมวดย่อยอุตสาหกรรม (ต่อ)

TABLE 11 TOTAL RECEIPTS OF MANUFACTURING ESTABLISHMENTS IN 2011 BY DIVISION OF INDUSTRY (cont'd)

(พันบาท In Thousand Baht)

หมวดย่อยอุตสาหกรรม	จำนวน สถานประกอบการ Number of establishments	รวม Total	มูลค่าขายผลิต Sales of goods produced	รายรับจาก การขายสินค้า ที่เข้ามาจำหน่าย ในสภาพเดิม Sales of goods purchased for resale	รายรับจากการให้เช่า		ดอกเบี้ยรับ Interest	กำไรจากการ เปลี่ยนแปลง อัตราแลกเปลี่ยน อัตราแลกเปลี่ยน Gain from currency exchange	รายรับอื่น ๆ Other receipts	Division of industry
					รับจ้างמהทำการ ผลิตสินค้า Receipts for contract and commission work	อาคาร อาคารพร้อมที่ดิน ฯลฯ Receipts for rent on building, vehicle, machinery and equipment				
25 การผลิตผลิตภัณฑ์โลหะประดิษฐ์ (ยกเว้นเครื่องจักรและอุปกรณ์)	146	450,749.1	449,438.0	421.8	889.4	-	-	-	-	Manufacture of fabricated metal products (excepts machinery and equipment)
26 การผลิตผลิตภัณฑ์คอมพิวเตอร์ อิเล็กทรอนิกส์ และอุปกรณ์ ที่ใช้ในทางทัศนศาสตร์	1	D	D	-	-	-	-	-	-	Manufacture of computers, electronic and optical products
27 การผลิตอุปกรณ์ไฟฟ้า	3	D	D	-	D	-	-	-	-	Manufacture of electrical equipment
28 การผลิตเครื่องจักรและเครื่องมือ ซึ่งมีได้จัดประเภทไว้ในที่อื่น	14	11,919.9	11,919.9	-	-	-	-	-	-	Manufacture of machinery and equipment, n.e.c
29 การผลิตยานยนต์ รถพ่วง และรถกึ่งพ่วง	13	10,163.0	10,113.0	50.0	-	-	-	-	-	Manufacture of motor vehicles, trailers and semi-trailers
30 การผลิตอุปกรณ์ขนส่งอื่นๆ	6	2,514.0	2,514.0	-	-	-	-	-	-	Manufacture of other transport equipment
31 การผลิตเฟอร์นิเจอร์	108	163,661.4	163,661.4	-	-	-	-	-	-	Manufacture of furniture
32 การผลิตผลิตภัณฑ์อื่นๆ	490	122,095.0	122,094.0	1.0	-	-	-	-	-	Other manufacturing
33 การซ่อมและการติดตั้งเครื่องจักร และอุปกรณ์	77	35,833.6	35,793.6	40.0	-	-	-	-	-	Repair and installation of machinery and equipment
37 การจัดการน้ำเสีย	1	D	D	-	-	-	-	-	-	Sewerage
38 การเก็บรวบรวมของเสีย การบำบัด และการกำจัดของเสีย รวมถึง การนำของเสียกลับมาใช้ใหม่	4	92,702.4	92,702.4	-	-	-	-	-	-	Waste collection, treatment and disposal activities; materials recovery

หมายเหตุ : (1) D หมายถึง ตัวเลขที่ไม่เปิดเผย

: (2) - หมายถึง ไม่มีข้อมูลหรือข้อมูลมีค่าเป็น 0 หรือมีข้อมูลจำนวนเล็กน้อย

Note : (1) D means disclosure prohibited.

: (2) - Nil or zero or negligible amount

ที่มา : สำนักธุรกิจและอุตสาหกรรม พ.ศ.2555 : อุตสาหกรรมการผลิต จังหวัด สระแก้ว สำนักงานสถิติแห่งชาติ กระทรวงเทคโนโลยีสารสนเทศและการสื่อสาร

Source : The 2012 Business and Industrial Census : Manufacturing Industry, Sa Kaeo Province, National Statistical Office, Ministry of Information and Communication Technology.

ตาราง 12 มูลค่าตามบัญชีของสินทรัพย์ถาวรในปี 2554 จำแนกตามหมวดอุตสาหกรรม
TABLE 12 BOOK VALUE OF FIXED ASSETS IN 2011 BY DIVISION OF INDUSTRY

(พันบาท In Thousand Baht)

จำนวน สถาน- ประกอบการ	มูลค่าสินทรัพย์ต้นงวด				มูลค่าสินทรัพย์ปลายงวด				รวม	ที่ดิน Land	อาคารและ สิ่งก่อสร้าง Building and construction	เครื่องจักร Machinery	ยานพาหนะ Vehicles	เครื่องใช้ สำนักงาน Office appliances	เครื่องมือ อื่นๆ Other tools	สินทรัพย์ การอื่น ๆ Other fixed assets	Division of industry		
	จำนวน	มูลค่าสินทรัพย์ต้นงวด	มูลค่าสินทรัพย์ปลายงวด	Book value of fixed assets 1 Jan. 2011	Book value of fixed assets 31 Dec. 2011	จำนวน	มูลค่าสินทรัพย์ต้นงวด	มูลค่าสินทรัพย์ปลายงวด										Book value of fixed assets 1 Jan. 2011	Book value of fixed assets 31 Dec. 2011
หมวดอุตสาหกรรม																			
รวม	3,511	6,784,240.0	2,283,964.4	2,041,018.6	1,854,869.7	419,118.8	67,255.7	85,733.9	32,278.9	6,579,840.2	2,284,447.2	1,957,849.8	1,695,417.8	397,469.4	72,552.1	82,300.5	89,803.4	Total	
10 การผลิตผลิตภัณฑ์อาหาร	889	2,194,415.8	1,119,598.6	780,337.4	191,782.5	88,632.1	9,002.3	5,062.9	-	2,023,217.0	1,097,122.0	712,329.2	136,834.0	65,603.5	6,985.4	4,342.9	-	Manufacture of food products	
11 การผลิตเครื่องดื่ม	12	30,649.3	5,760.0	13,006.8	8,524.2	1,917.8	172.2	1,268.3	-	26,075.4	5,120.0	11,486.8	6,806.2	1,439.2	152.3	1,070.9	-	Manufacture of beverages	
13 การผลิตสิ่งทอ	354	76,046.4	31,149.8	27,046.4	1,189.3	16,029.5	102.0	529.5	-	73,910.0	31,168.5	25,101.6	1,741.0	15,340.8	98.5	459.6	-	Manufacture of textiles	
14 การผลิตเสื้อผ้าเครื่องแต่งกาย	422	885,897.2	309,717.2	195,089.3	267,363.2	33,359.0	31,116.3	35,506.5	13,745.7	1,014,221.3	332,477.5	201,384.2	295,540.4	36,830.9	35,879.0	35,595.9	76,513.4	Manufacture of wearing apparel	
15 การผลิตเครื่องหนังและ ผลิตภัณฑ์ที่เกี่ยวข้อง	12	27,090.4	400.0	4,727.8	16,955.7	2,169.8	847.3	1,821.9	168.0	22,752.5	400.0	4,566.7	13,557.0	1,791.8	764.7	1,458.3	214.0	Manufacture of leather and related products	
16 การผลิตไม้และผลิตภัณฑ์จากไม้ และไม้ก๊อก (ยกเว้นเฟอร์นิเจอร์ การผลิตสิ่งของจากทาง และวัสดุภัณฑ์อื่น ๆ)	851	1,402,246.5	342,108.3	337,988.6	599,098.6	74,310.4	10,332.8	24,108.8	14,319.1	1,299,970.0	345,541.2	305,737.0	530,946.3	73,352.6	8,657.2	24,983.5	10,752.2	Manufacture of wood and products of wood and cork (except furniture); manufacture of articles of straw and plaiting materials	
17 การผลิตกระดาษและ ผลิตภัณฑ์กระดาษ	20	188,590.8	37,518.1	57,625.5	72,414.0	13,317.6	7,186.9	12.7	516.0	192,397.1	37,518.1	57,319.0	75,441.3	14,349.7	7,242.2	10.8	516.0	Manufacture of paper and paper products	
18 การพิมพ์และการผลิตซ้ำ สื่อบันทึกข้อมูล	39	73,257.7	26,469.1	11,401.9	18,919.0	15,559.2	469.5	439.0	-	60,857.1	26,469.1	10,446.6	13,653.5	9,548.4	396.8	342.8	-	Printing and reproduction of recorded media	
20 การผลิตเคมีภัณฑ์และ ผลิตภัณฑ์เคมี	7	518,654.6	7,206.0	235,523.4	261,953.0	14.4	2,380.7	11,355.3	221.9	514,219.5	7,206.0	248,598.0	246,397.8	17.1	2,199.9	9,075.4	725.3	Manufacture of chemicals and chemical products	
21 การผลิตเภสัชภัณฑ์ เคมีภัณฑ์ ที่ใช้รักษาโรค และผลิตภัณฑ์ จากพืชและสัตว์ที่ใช้รักษาโรค	3	D	D	D	D	D	D	D	D	D	D	D	D	D	D	D	D	D	Manufacture of pharmaceuticals, medicinal chemical and botanical products
22 การผลิตผลิตภัณฑ์ยางและ พลาสติก	8	3,750.4	2,240.0	800.0	-	624.0	-	86.4	-	2,953.6	2,240.0	400.0	-	240.0	-	73.6	-	Manufacture of rubber and plastic products	
23 การผลิตผลิตภัณฑ์อื่นๆ ที่ต่างจากแร่โลหะ	31	158,044.9	31,555.1	22,110.9	15,934.9	87,335.3	383.9	724.9	-	164,098.4	31,015.1	20,903.7	13,175.0	97,846.0	366.6	792.0	-	Manufacture of other non-metallic mineral products and equipment	

ตาราง 12 มูลค่าตามบัญชีของสินทรัพย์ถาวรในปี 2554 จำแนกตามหมวดอุตสาหกรรม (ต่อ)
TABLE 12 BOOK VALUE OF FIXED ASSETS IN 2011 BY DIVISION OF INDUSTRY (cont'd)

จำนวน สถาน- ประกอบการ	มูลค่าสินทรัพย์ต้นงวด				มูลค่าสินทรัพย์ปลายงวด				สินทรัพย์ การอื่น ๆ	Division of industry								
	Book value of fixed assets 1 Jan. 2011				Book value of fixed assets 31 Dec. 2011													
	รวม	ที่ดิน	อาคารและ สิ่งก่อสร้าง	ยานพาหนะ	รวม	ที่ดิน	อาคารและ สิ่งก่อสร้าง	ยานพาหนะ			เครื่องมือ การอื่น ๆ							
25	146	132,462.6	78,447.3	22,200.0	7,064.3	23,237.5	434.2	1,075.2	4.0	124,940.6	78,447.3	20,380.9	7,637.2	17,231.5	416.0	823.8	4.0	Manufacture of fabricated metal products (excepts machinery
																		Manufacture of computers, electronic and optical products
26	1	D	D	D	D	D	D	D	D	D	D	D	D	D	D	D	D	Manufacture of electrical equipment
27	3	D	D	D	D	D	D	D	D	D	D	D	D	D	D	D	D	Manufacture of machinery and equipment, n.e.c
28	14	55,879.6	31,699.8	8,900.0	1,840.0	13,423.9	-	16.0	-	52,637.6	31,699.8	8,750.0	1,458.0	10,717.9	-	12.0	-	Manufacture of motor vehicles, trailers and semi-trailers
29	13	10,397.0	6,850.0	2,373.0	85.2	1,035.0	-	53.8	-	10,120.9	6,850.0	2,280.0	63.8	884.0	-	43.1	-	Manufacture of other transport equipment
30	6	876.0	450.0	172.5	13.2	225.0	15.3	-	-	622.4	450.0	95.3	6.6	66.8	3.8	-	-	Manufacture of furniture
31	108	123,022.4	83,356.2	28,040.6	58.1	9,402.0	10.0	2,155.6	-	118,201.3	83,356.2	26,394.4	13.3	6,722.0	9.0	1,706.4	-	Other manufacturing
32	490	120,701.0	61,314.0	35,428.2	2,171.0	20,975.3	20.8	786.9	5.0	117,878.1	60,883.3	33,637.1	2,084.0	20,365.8	16.0	886.9	5.0	Repair and installation of machinery and equipment
33	77	37,916.0	23,796.6	6,500.3	2,046.0	4,732.0	110.7	730.5	-	35,747.8	23,796.6	5,349.8	1,750.0	4,139.3	89.5	622.6	-	Sewerage
37	1	D	D	D	-	-	-	-	-	D	D	D	-	-	-	-	-	Waste collection, treatment and disposal activities; materials recovery
38	4	10,822.0	30.0	252.0	540.0	10,000.0	-	-	-	10,624.0	30.0	234.0	360.0	10,000.0	-	-	-	

หมายเหตุ : (1) D หมายถึง ตัวเลขที่ไม่เป็นศูนย์

: (2) - หมายถึง ไม่มีข้อมูลหรือข้อมูลมีค่าเป็น 0 หรือมีข้อมูลจำนวนเล็กน้อย

Note : (1) D means disclosure prohibited.

: (2) - Null or zero or negligible amount

ที่มา : สำนักงานธุรกิจและอุตสาหกรรม พ.ศ.2555 : อุตสาหกรรมการผลิต จังหวัด สระแก้ว สำนักงานสถิติแห่งชาติ กระทรวงเทคโนโลยีสารสนเทศและการสื่อสาร

Source : The 2012 Business and Industrial Census : Manufacturing Industry, Sa Kaeo Province, National Statistical Office, Ministry of Information and Communication Technology.

ตาราง 13 มูลค่าสินทรัพย์ถาวรที่เปลี่ยนแปลงระหว่าง มกราคม - ธันวาคม 2554 จำแนกตามหมวดย่อยอุตสาหกรรม

TABLE 13 VALUE OF FIXED ASSETS CHANGED IN JANUARY - DECEMBER 2011 BY DIVISION OF INDUSTRY

(พันบาท In Thousand Baht)

หมวดย่อยอุตสาหกรรม	จำนวน สถาน- ประกอบการ Number of establishments	รวม Total	มูลค่าสินทรัพย์ถาวรที่เปลี่ยนแปลง		Change in value of fixed assets		Division of industry
			มูลค่าสินทรัพย์ ถาวรที่ซื้อหรือ ผลิตขึ้นเอง Value of new or cost producing of fixed assets	มูลค่าสินทรัพย์ ถาวรที่ขาย Value of disposal of fixed assets	ค่าโอน กรรมสิทธิ์ Ownership transfer fee	Total	
รวม	3,511	261,983.8	237,431.9	24,521.9	30.0	30.0	Total
10 การผลิตผลิตภัณฑ์อาหาร	889	-	-	-	-	-	Manufacture of food products
11 การผลิตเครื่องดื่ม	12	-	-	-	-	-	Manufacture of beverages
13 การผลิตสิ่งทอ	354	-	-	-	-	-	Manufacture of textiles
14 การผลิตเสื้อผ้าเครื่องแต่งกาย	422	197,822.3	173,982.5	23,839.8	-	-	Manufacture of wearing apparels
15 การผลิตเครื่องหนังและผลิตภัณฑ์ที่เกี่ยวข้อง	12	-	-	-	-	-	Manufacture of leather and related products
16 การผลิตไม้และผลิตภัณฑ์จากไม้และไม่ม้กอก (ยกเว้นเฟอร์นิเจอร์)	851	2,960.9	2,960.9	-	-	-	Manufacture of wood and products of wood and cork (except furniture); manufacture of articles of straw and plaiting materials
17 การผลิตสิ่งของจากฟางและวัสดุถักสานอื่นๆ	20	-	-	-	-	-	Manufacture of paper and paper products
18 การพิมพ์และการผลิตซ้ำสื่อบันทึกข้อมูล	39	-	-	-	-	-	Printing and reproduction of recorded media
20 การผลิตเคมีภัณฑ์และผลิตภัณฑ์เคมี	7	53,571.2	53,558.7	12.5	-	-	Manufacture of chemicals and chemical products
21 การผลิตเภสัชภัณฑ์ เคมีภัณฑ์ที่ใช้รักษาโรค และผลิตภัณฑ์จากพืชและสัตว์ที่ใช้รักษาโรค	3	-	-	-	-	-	Manufacture of pharmaceuticals, medicinal chemical and botanical products
22 การผลิตผลิตภัณฑ์ยางและพลาสติก	8	-	-	-	-	-	Manufacture of rubber and plastic products
23 การผลิตผลิตภัณฑ์อื่นๆ ที่ทำจากแร่โลหะ	31	7,629.4	6,929.8	669.6	30.0	30.0	Manufacture of other non-metallic mineral products

ตาราง 13 มูลค่าสินทรัพย์ถาวรที่เปลี่ยนแปลงระหว่าง มกราคม - ธันวาคม 2554 จำแนกตามหมวดย่อยอุตสาหกรรม (ต่อ)

TABLE 13 VALUE OF FIXED ASSETS CHANGED IN JANUARY - DECEMBER 2011 BY DIVISION OF INDUSTRY (cont'd)

(พันบาท In Thousand Baht)

หมวดย่อยอุตสาหกรรม	จำนวน สถาน- ประกอบ การ Number of establishments	รวม Total	มูลค่าสินทรัพย์ถาวรที่เปลี่ยนแปลง		Change in value of fixed assets		Division of industry
			มูลค่าสินทรัพย์ ถาวรที่ซื้อหรือ ผลิตขึ้นเอง Value of new or cost producing of fixed assets	มูลค่าสินทรัพย์ ถาวรที่ขาย Value of disposal of fixed assets	ค่าโอน กรรมสิทธิ์ Ownership transfer fee		
25 การผลิตผลิตภัณฑ์โลหะประดิษฐ์ (ยกเว้นเครื่องจักรและอุปกรณ์)	146	-	-	-	-	-	Manufacture of fabricated metal products (excepts machinery and equipment)
26 การผลิตผลิตภัณฑ์คอมพิวเตอร์ อิเล็กทรอนิกส์ และอุปกรณ์ที่ใช้ในทางทัศนศาสตร์	1	-	-	-	-	-	Manufacture of computers, electronic and optical products
27 การผลิตอุปกรณ์ไฟฟ้า	3	-	-	-	-	-	Manufacture of electrical equipment
28 การผลิตเครื่องจักรและเครื่องมือ ซึ่งมิได้จัดประเภทไว้ในที่อื่น	14	-	-	-	-	-	Manufacture of machinery and equipment, n.e.c
29 การผลิตยานยนต์ รถพ่วง และรถกึ่งพ่วง	13	-	-	-	-	-	Manufacture of motor vehicles, trailers and semi-trailers
30 การผลิตอุปกรณ์ขนส่งอื่นๆ	6	-	-	-	-	-	Manufacture of other transport equipment
31 การผลิตเฟอร์นิเจอร์	108	-	-	-	-	-	Manufacture of furniture
32 การผลิตผลิตภัณฑ์อื่นๆ	490	-	-	-	-	-	Other manufacturing
33 การซ่อมและการติดตั้งเครื่องจักรและอุปกรณ์	77	-	-	-	-	-	Repair and installation of machinery and equipment
37 การจัดการน้ำเสีย	1	-	-	-	-	-	Sewerage
38 การเก็บรวบรวมของเสีย การบำบัด และการกำจัดของเสีย รวมถึงการนำของเสีย กลับมาใช้ใหม่	4	-	-	-	-	-	Waste collection, treatment and disposal activities; materials recovery

ที่มา : สำนักงานธุรกิจและอุตสาหกรรม พ.ศ.2555 : อุตสาหกรรมการผลิต จังหวัด สระแก้ว สำนักงานสถิติแห่งชาติ กระทรวงเทคโนโลยีสารสนเทศและการสื่อสาร

Source : The 2012 Business and Industrial Census : Manufacturing Industry, Sa Kaeo Province, National Statistical Office, Ministry of Information and Communication Technology.

ภาคผนวก

ภาคผนวก ก
ระเบียบวิธี
จังหวัดสระแก้ว

1. แผนการสุ่มตัวอย่าง

1.1 สถานประกอบการที่มีจำนวนคนทำงาน 1 – 10 คน

แผนการสุ่มตัวอย่างที่ใช้เป็นแบบ Stratified Systematic Sampling โดยมีประเภมาตรฐานอุตสาหกรรม (ประเทศไทย) ปี 2552 (Thailand Standard Industrial Classification: TSIC 2009) ในระดับกิจกรรมเป็นสตราตัม และสถานประกอบการเป็นหน่วยตัวอย่าง

1) การจัดสตราตัม

ประเภมาตรฐานอุตสาหกรรม (ประเทศไทย) ปี 2552 (Thailand Standard Industrial Classification: TSIC 2009) ในระดับกิจกรรมเป็นสตราตัม ซึ่งมีทั้งสิ้น 409 สตราตัม

2) การเลือกตัวอย่าง

ได้ทำการเลือกสถานประกอบการตัวอย่างในแต่ละสตราตัม ด้วยวิธีการสุ่มแบบมีระบบ อย่างอิสระต่อกัน ได้จำนวนสถานประกอบการตัวอย่างทั้งสิ้น 611 แห่ง จากทั้งสิ้น 3,418 แห่ง

1.2 สถานประกอบการที่มีจำนวนคนทำงานตั้งแต่ 11 คนขึ้นไป

กำหนดให้ทุกสถานประกอบการเป็นหน่วยตัวอย่าง โดยให้ทำการเจนนับสถานประกอบการทุกแห่งจำนวนทั้งสิ้น 106 แห่ง

สรุป จำนวนสถานประกอบการที่ต้องเจนนับมีทั้งสิ้น 717 แห่ง

2. วิธีการประมาณผล

การเสนอผลการสำรวจ ได้เสนอผลในระดับจังหวัด โดยจำแนกตามการประกอบกิจกรรมทางเศรษฐกิจตามการจัดประเภมาตรฐานอุตสาหกรรมประเทศไทย ปี 2552 (Thailand Standard Industrial Classification: TSIC-2009) ในระดับหมวดย่อย และขนาดของสถานประกอบการ (วัดด้วยจำนวนคนทำงาน) ออกเป็น 6 ขนาด ดังนี้

ขนาดของสถานประกอบการ	1	2	3	4	5	6
จำนวนคนทำงาน	1 – 15	16 – 25	26 – 30	31 – 50	51 – 200	> 200

ในการประมาณค่า กำหนดให้

$q = 1, 2, 3, \dots, n_{jklmp}$ (สถานประกอบการตัวอย่าง)

$p = 1, 2, 3, \dots, 12$ (ขนาดของสถานประกอบการ)

$m = 1, 2, 3, \dots, 409$ (กิจกรรม)

$l = 1, 2, 3, \dots, 164$ (หมู่ย่อย)

$k = 1, 2, 3, \dots, 78$ (หมู่ใหญ่)

$j = 1, 2, 3, \dots, 28$ (หมวดย่อย)

2.1 การประมาณผลสำหรับสถานประกอบการที่มีจำนวนคนทำงาน 1 – 10 คน

สูตรการประมาณค่ายอดรวมของลักษณะที่ต้องการศึกษา X สำหรับสถานประกอบการที่มีจำนวนคนทำงาน 1 – 10 คน หมวดย่อย j คือ

$$\hat{X}'_j = \sum_{k=1}^{78} \sum_{l=1}^{164} \sum_{m=1}^{409} \hat{X}'_{jklm}$$

โดยที่

\hat{X}'_{jklm} คือ ค่าประมาณยอดรวมของลักษณะที่ต้องการศึกษา X สำหรับสถานประกอบการที่มีคนทำงาน 1 – 10 คน กิจกรรม m หมู่ย่อย l หมู่ใหญ่ k หมวดย่อย j ซึ่ง

$$\hat{X}'_{jklm} = w'_{jklm} \sum_{p=1}^2 \sum_{q=1}^{n_{jklmp}} x_{jklmpq}$$

x_{jklmpq} คือ ค่าของลักษณะที่ต้องการศึกษา X ของสถานประกอบการตัวอย่าง q ขนาดของสถานประกอบการ p กิจกรรม m หมู่ย่อย l หมู่ใหญ่ k หมวดย่อย j

w'_{jklm} คือ ค่าถ่วงน้ำหนักสำหรับสถานประกอบการที่มีคนทำงาน 1 – 10 คน กิจกรรม m หมู่ย่อย l หมู่ใหญ่ k หมวดย่อย j ซึ่ง

$$w'_{jklm} = \frac{N'_{jklm}}{n'_{jklm}}$$

N'_{jklm} คือ จำนวนสถานประกอบการทั้งสิ้น สำหรับสถานประกอบการที่มีคนทำงาน 1 – 10 คน กิจกรรม m หมู่ย่อย l หมู่ใหญ่ k หมวดย่อย j

n'_{jklm} คือ จำนวนสถานประกอบการตัวอย่างที่เจงนับได้ทั้งสิ้น สำหรับสถานประกอบการที่มีคนทำงาน 1 – 10 คน กิจกรรม m หมู่ย่อย l หมู่ใหญ่ k หมวดย่อย j

2.2 การประมาณผลสำหรับสถานประกอบการที่มีจำนวนคนทำงาน 11 คนขึ้นไป

สูตรการประมาณค่ายอดรวมของลักษณะที่ต้องการศึกษา X สำหรับสถานประกอบการที่มีจำนวนคนทำงานตั้งแต่ 11 คนขึ้นไป ($p = 3, 4, 5, \dots, 12$) หมวดย่อย j คือ

$$\hat{X}'_{jp} = \sum_{k=1}^{78} \sum_{l=1}^{164} \sum_{m=1}^{409} \hat{X}'_{jklmp}$$

โดยที่

\hat{X}_{jklmp} คือ ค่าประมาณยอดรวมของลักษณะที่ต้องการศึกษา X สำหรับสถานประกอบการที่มีขนาดของสถานประกอบการ p กิจกรรม m หมู่ย่อย l หมู่ใหญ่ k หมวดย่อย j ซึ่ง

$$\hat{X}_{jklmp} = \frac{N_{jklmp}}{N'_{jklmp}} \sum_{q=1}^{n_{jklmp}} x_{jklmpq}$$

x_{jklmpq} คือ ค่าของลักษณะที่ต้องการศึกษา X ของสถานประกอบการตัวอย่าง q ขนาดของสถานประกอบการ p กิจกรรม m หมู่ย่อย l หมู่ใหญ่ k หมวดย่อย j

N_{jklmp} คือ จำนวนสถานประกอบการทั้งสิ้น สำหรับสถานประกอบการที่มีขนาดของสถานประกอบการ p กิจกรรม m หมู่ย่อย l หมู่ใหญ่ k หมวดย่อย j

N'_{jklmp} คือ จำนวนสถานประกอบการที่แจงนับได้ทั้งสิ้น สำหรับสถานประกอบการที่มีขนาดของสถานประกอบการ p กิจกรรม m หมู่ย่อย l หมู่ใหญ่ k หมวดย่อย j

2.3 การประมาณค่าสัมประสิทธิ์ความแปรผันของค่าประมาณยอดรวม

1) สูตรการประมาณค่าความแปรปรวนของค่าประมาณยอดรวมของลักษณะที่ต้องการศึกษา X สำหรับสถานประกอบการที่มีจำนวนคนทำงาน 1 – 10 คนขึ้นไป หมวดย่อย j คือ

$$\hat{V}(\hat{X}'_{jklm}) = N_{jklm} (N_{jklm} - n_{jklm}) \frac{s_{jklm}^2}{n_{jklm}}$$

โดยที่

$$s_{jklm}^2 = \frac{1}{n_{jklm} - 1} \left[\sum_{q=1}^{n_{jklm}} x_{jklmq}^2 - \frac{\left(\sum_{q=1}^{n_{jklm}} x_{jklmq} \right)^2}{n_{jklm}} \right]$$

2) สูตรการประมาณค่าสัมประสิทธิ์ความแปรผันของค่าประมาณยอดรวมของลักษณะที่ต้องการศึกษา X สำหรับสถานประกอบการที่มีจำนวนคนทำงาน 1 – 10 คน หมวดย่อย j คือ

$$C.V.j = \frac{\sqrt{\sum_{k=1}^{78} \sum_{l=1}^{164} \sum_{m=1}^{409} \hat{V}(\hat{X}'_{jklm})}}{\sum_{k=1}^{78} \sum_{l=1}^{164} \sum_{m=1}^{409} \hat{X}'_{jklm}}$$

3. วิธีการเก็บรวบรวมข้อมูล

การเก็บรวบรวมข้อมูลใช้วิธีส่งเจ้าหน้าที่ ซึ่งเป็นข้าราชการและลูกจ้างของสำนักงานสถิติแห่งชาติ ออกไปทำการสัมภาษณ์เจ้าของผู้ประกอบการ หรือผู้ที่ได้รับมอบหมายให้ตอบข้อมูลของสถานประกอบการ อุตสาหกรรมการผลิต ในระหว่างเดือนพฤษภาคม – สิงหาคม พ.ศ. 2555

4. การประมวลผลข้อมูล

การประมวลผลข้อมูลทุกขั้นตอน และการจัดทำรายงานผลระดับจังหวัด ดำเนินการที่สำนักงานสถิติ จังหวัด โดยสำนักงานสถิติแห่งชาติในส่วนกลางให้การสนับสนุนทางด้านวิชาการ เช่น การจัดทำโปรแกรม สำหรับการบันทึกข้อมูลและการประมวลผลข้อมูล และการจัดทำต้นฉบับตารางเสนอผล และรายงานผล เป็นต้น สำหรับการประมวลผลระดับภาคและทั่วประเทศ ดำเนินการที่สำนักงานสถิติแห่งชาติในส่วนกลาง

5. การปิดตัวเลข

ผลรวมของแต่ละจำนวนอาจไม่เท่ากับยอดรวม ทั้งนี้เนื่องจากการปัดเศษ

6. ความคลาดเคลื่อนของข้อมูล

ข้อมูลที่น่าเสนอไว้ในรายงานฉบับนี้อาจจะมีความคลาดเคลื่อนอยู่บ้าง ความคลาดเคลื่อนดังกล่าวเป็น ความคลาดเคลื่อนจากการสุ่มตัวอย่าง (Sampling error) และความคลาดเคลื่อนที่ไม่ได้เกิดจากการสุ่มตัวอย่าง (Non-Sampling error) เช่น ผู้ตอบไม่ให้ข้อมูลตามความเป็นจริง ข้อมูลในแบบสอบถาม ไม่ครบถ้วน การลงรหัสผิดพลาดหรือการบันทึกข้อมูลผิดพลาด เป็นต้น อย่างไรก็ตามสำนักงานสถิติแห่งชาติได้พยายามควบคุมให้ข้อมูลมีความคลาดเคลื่อนน้อยที่สุด จึงขอให้ผู้ใช้ข้อมูลใช้ข้อมูลด้วยความระมัดระวังตามสมควร

ตาราง 1 ค่า c.v. ของจำนวนคนทำงาน ลูกจ้าง ค่าตอบแทนแรงงาน มูลค่าผลผลิต และค่าใช้จ่ายชนกลาง สำหรับขนาดของสถานประกอบการ 1 - 10 คน

TABLE 1 c.v. OF NUMBER OF PERSONS ENGAGED, EMPLOYEES, REMUNERATION, VALUE OF GROSS OUTPUT AND INTERMEDIATE CONSUMPTION BY CATEGORY OF INDUSTRY FOR ESTABLISHMENTS WITH 1 - 10 PERSONS ENGAGED

รหัส Code	ประเภทอุตสาหกรรม	ลูกจ้าง Employees		มูลค่าผลผลิต Value of gross output	ค่าใช้จ่าย ชั้นกลาง Intermediate consumption	Category of industry
		จำนวน Number of persons engaged	จำนวน Number Remuneration			
รวม		0.0614	0.1769	0.1046	0.1093	Total
10	การผลิตผลิตภัณฑ์อาหาร	0.0485	0.1330	0.0950	0.0945	Manufacture of food products
11	การผลิตเครื่องดื่ม	0.1256	0.2562	0.2019	0.1780	Manufacture of beverages
13	การผลิตสิ่งทอ	0.1096	**	0.0816	0.0845	Manufacture of textiles
14	การผลิตเสื้อผ้าเครื่องแต่งกาย	0.1429	**	0.1396	0.1365	Manufacture of wearing apparels
15	การผลิตเครื่องหนังและผลิตภัณฑ์ที่เกี่ยวข้อง	*	*	0.0599	0.0690	Manufacture of leather and related products
16	การผลิตไม้และผลิตภัณฑ์จากไม้และไม้กอก (ยกเว้นเฟอร์นิเจอร์) การผลิตสิ่งของ จากฟางและวัสดุอีกสานอื่นๆ	0.2248	**	0.1781	0.1812	Manufacture of wood and products of wood and cork (except furniture); manufacture of articles of straw and plaiting materials
17	การผลิตกระดาษและผลิตภัณฑ์กระดาษ	0.0208	-	0.0384	0.0599	Manufacture of paper and paper products
18	การพิมพ์และการผลิตซ้ำสื่อบันทึกข้อมูล	0.1127	0.2483	0.1325	0.1222	Printing and reproduction of recorded media

ตาราง 1 ค่า c.v. ของจำนวนคนทำงาน ลูกจ้าง ค่าตอบแทนแรงงาน มูลค่าผลผลิต และค่าใช้จ่ายขั้นกลาง จำแนกตามประเภทอุตสาหกรรม สำหรับขนาดของสถานประกอบการ 1 - 10 คน (ต่อ)

TABLE 1 c.v. OF NUMBER OF PERSONS ENGAGED, EMPLOYEES, REMUNERATION, VALUE OF GROSS OUTPUT AND INTERMEDIATE CONSUMPTION BY

CATEGORY OF INDUSTRY FOR ESTABLISHMENTS WITH 1 - 10 PERSONS ENGAGED (cont'd)

รหัส Code	ประเภทอุตสาหกรรม	ลูกจ้าง Employees		มูลค่าผลผลิต Value of gross output	ค่าใช้จ่าย ขั้นกลาง Intermediate consumption	Category of industry
		จำนวน คนทำงาน Number of persons engaged	จำนวน ค่าตอบแทน แรงงาน Remuneration			
20	การผลิตเคมีภัณฑ์และผลิตภัณฑ์เคมี	*	*	*	*	* Manufacture of chemicals and chemical products
21	การผลิตเภสัชภัณฑ์ เคมีภัณฑ์ที่ใช้รักษาโรค และผลิตภัณฑ์จากพืชและสัตว์ที่ใช้รักษาโรค	*	-	*	*	* Manufacture of pharmaceuticals, medicinal chemical and botanical products
22	การผลิตผลิตภัณฑ์ยางและพลาสติก	0.1021	-	0.0712	0.0758	Manufacture of rubber and plastic products
23	การผลิตผลิตภัณฑ์อื่น ๆ ที่ทำจากแร่โอโลหะ	0.0378	0.0707	0.0650	0.0493	Manufacture of other non-metallic mineral products
25	การผลิตผลิตภัณฑ์โลหะประดิษฐ์ (ยกเว้นเครื่องจักรและอุปกรณ์)	0.0865	0.1655	**	**	** Manufacture of fabricated metal products (excepts machinery and equipment)
26	การผลิตผลิตภัณฑ์คอมพิวเตอร์ อิเล็กทรอนิกส์ และอุปกรณ์ที่ใช้ในทางทัศนศาสตร์					Manufacture of computers, electronic and optical products
27	การผลิตอุปกรณ์ไฟฟ้า	*	*	*	*	* Manufacture of electrical equipment
28	การผลิตเครื่องจักรและเครื่องมือ ซึ่งมิได้จัดประเภทไว้นที่อื่น	*	0.1170	0.0274	0.0540	Manufacture of machinery and equipment, n.e.c
29	การผลิตยานยนต์ รถพ่วง และรถกึ่งพ่วง	0.0477	*	0.0647	0.0437	Manufacture of motor vehicles, trailers and semi-trailers

ตาราง 1 ค่า c.v. ของจำนวนคนทำงาน ลูกจ้าง ค่าตอบแทนแรงงาน มูลค่าผลผลิต และค่าใช้จ่ายชนกลาง จำแนกตามประเภทอุตสาหกรรม สำหรับขนาดของสถานประกอบการ 1 - 10 คน (ต่อ)

TABLE 1 c.v. OF NUMBER OF PERSONS ENGAGED, EMPLOYEES, REMUNERATION, VALUE OF GROSS OUTPUT AND INTERMEDIATE CONSUMPTION BY

CATEGORY OF INDUSTRY FOR ESTABLISHMENTS WITH 1 - 10 PERSONS ENGAGED (cont'd)

รหัส Code	ประเภทอุตสาหกรรม	ลูกจ้าง Employees		มูลค่าผลผลิต Value of gross output	ค่าใช้จ่าย ชั้นกลาง Intermediate consumption	Category of industry
		จำนวน Number of persons engaged	จำนวน Number Remuneration			
30	การผลิตอุปกรณ์ขนส่งอื่นๆ	0.0825	**	0.0404	0.0491	Manufacture of other transport equipment
31	การผลิตเฟอร์นิเจอร์	0.1116	0.2366	0.1461	0.1406	Manufacture of furniture
32	การผลิตผลิตภัณฑ์อื่น ๆ	0.0967	**	0.1327	0.1325	Other manufacturing
33	การซ่อมและการติดตั้งเครื่องจักรและอุปกรณ์	0.1190	**	0.1319	0.1731	Repair and installation of machinery and equipment
37	การจัดกรน้ำเสีย	*	-	*	*	Sewerage
38	การเก็บรวบรวมของเสีย การบำบัด และการ กำจัดของเสีย รวมถึงการนำของเสียกลับมาใช้ใหม่	*	*	*	*	Waste collection, treatment and disposal activities; materials recovery
58	การจัดพิมพ์จำหน่ายหรือเผยแพร่					Publishing activities

หมายเหตุ : (1) * หมายถึง ไม่สามารถประมาณค่าได้

(2) ** หมายถึง ค่า c.v. มีค่าสูง

ที่มา : สำนักธุรกิจและอุตสาหกรรม พ.ศ. 2555 : อุตสาหกรรมการผลิต จังหวัดสระแก้ว สำนักงานสถิติแห่งชาติ กระทรวงเทคโนโลยีสารสนเทศและการสื่อสาร

Note : (1) * means this value cannot be estimated.

(2) ** means this value is not acceptable

Source : The 2012 Business and Industrial Census : Manufacturing Industry, Sa Kaeo Province, National Statistical Office, Ministry of Information and Communication Technology.

ภาคผนวก ข คำนิยาม

แนวคิดและคำนิยาม

1. สถานประกอบการอุตสาหกรรมการผลิต

หมายถึง สถานประกอบการที่ดำเนินกิจการเกี่ยวกับการผลิต ซึ่งหมายถึงการเปลี่ยนรูปวัตถุดิบให้เป็นผลิตภัณฑ์ชนิดใหม่ด้วยเครื่องจักรหรือเคมีภัณฑ์ โดยไม่คำนึงถึงว่างานนั้นทำด้วยเครื่องจักรหรือด้วยมือหรือทำในโรงงาน โรงซ่อม หรือเคหะสถาน หรือผลิตภัณฑ์นั้นขายส่งหรือขายปลีกก็ตาม การประกอบชิ้นส่วนของผลิตภัณฑ์นั้นว่าเป็นการผลิตด้วย

2. การจำแนกประเภทอุตสาหกรรมการผลิต

ในการจัดทำสำมะโนธุรกิจและอุตสาหกรรม พ.ศ. 2555 ได้จำแนกประเภทอุตสาหกรรมการผลิตตามกิจกรรมทางเศรษฐกิจทุกประเภท ตามการจัดประเภทมาตรฐานอุตสาหกรรมประเทศไทย ปี 2552 (Thailand Standard Industrial Classification : TSIC-2009) ซึ่งอุตสาหกรรมผลิตจัดอยู่ในประเภท D E และ J เฉพาะหมวดย่อย 58

การจัดจำแนกโครงสร้างประเภทอุตสาหกรรมการผลิต เป็นดังนี้

หมวดย่อยอุตสาหกรรม ได้แก่ กลุ่มอุตสาหกรรม ซึ่งแบ่งเป็นกลุ่มย่อยจากหมวดใหญ่ และใช้แทนด้วยเลขรหัส 2 ตัวแรก ตั้งแต่รหัส 10 – 33 37 – 39 และ 58 รวม 28 หมวดย่อย

หมู่ใหญ่อุตสาหกรรม ได้แก่ กลุ่มอุตสาหกรรม ซึ่งแบ่งเป็นกลุ่มย่อยจากหมวดย่อยอุตสาหกรรม และใช้แทนด้วยเลขรหัส 3 ตัวแรก ตั้งแต่รหัส 101 – 332 370 - 390 และ 581 - 582 รวม 78 หมู่ใหญ่

หมู่ย่อยอุตสาหกรรม ได้แก่ กลุ่มอุตสาหกรรม ซึ่งแบ่งเป็นกลุ่มย่อยจากหมู่ใหญ่อุตสาหกรรม และใช้แทนด้วยเลขรหัส 4 ตัวแรก ตั้งแต่รหัส 1011 – 3320 3700 - 3900 และ 5811 - 5820 รวม 164 หมู่ย่อย

กิจกรรมอุตสาหกรรม ได้แก่ กลุ่มอุตสาหกรรมที่ย่อยที่สุด และใช้แทนด้วยเลขรหัส 5 ตัวแรก ตั้งแต่รหัส 10111 – 33200 37000 - 39000 และ 58111 – 58203 รวม 409 กิจกรรม

3. รูปแบบการจัดตั้งตามกฎหมาย

3.1 ส่วนบุคคล ห้างหุ้นส่วนสามัญที่ไม่เป็นนิติบุคคล

หมายถึง สถานประกอบการที่มีเจ้าของเป็นบุคคลธรรมดา คนเดียวหรือหลายคนรวมกัน และให้หมายรวมถึงห้างหุ้นส่วนสามัญที่ไม่จดทะเบียนเป็นนิติบุคคลด้วย

3.2 ห้างหุ้นส่วนสามัญนิติบุคคล ห้างหุ้นส่วนจำกัด

หมายถึง สถานประกอบการที่จัดตั้งขึ้น โดยมีบุคคลตั้งแต่ 2 คนขึ้นไปรวมทุนกันเพื่อประกอบการผลิตและมีความรับผิดชอบร่วมกัน โดยการจดทะเบียนตามกฎหมาย

3.3 บริษัทจำกัด บริษัทจำกัด (มหาชน)

บริษัทจำกัด หมายถึง สถานประกอบการที่จัดตั้งขึ้นโดยผู้ริเริ่มคณะหนึ่ง และได้จดทะเบียนถูกต้องตามกฎหมาย โดยมีผู้ริเริ่มดำเนินการอย่างน้อย 7 คนขึ้นไป

บริษัทจำกัด (มหาชน) หมายถึง สถานประกอบการที่จัดตั้งขึ้นโดยการจดทะเบียนจัดตั้งบริษัท การควบบริษัท หรือการแปรสภาพบริษัท และวัตถุประสงค์ที่จะขายหุ้นต่อประชาชน โดยมีผู้ริเริ่มดำเนินการตั้งแต่ 15 คนขึ้นไป

3.4 ส่วนราชการ รัฐวิสาหกิจ

หมายถึง สถานประกอบการที่รัฐบาลเป็นเจ้าของหรือมีทุนอยู่ด้วยไม่น้อยกว่าร้อยละ 50 ของทุนทั้งหมด ในที่นี้หมายรวมถึงสถานประกอบการที่ดำเนินการโดยรัฐบาลด้วย ได้แก่ เรือรบ โรงพยาบาล เป็นต้น

3.5 สหกรณ์

หมายถึง สถานประกอบการที่จัดตั้งขึ้นในรูปของสหกรณ์ โดยจดทะเบียนถูกต้องตามกฎหมายว่าด้วยสหกรณ์ โดยมีผู้ก่อตั้งไม่น้อยกว่า 10 คน

3.6 รูปแบบอื่น ๆ

หมายถึง สถานประกอบการที่จัดตั้งในรูปแบบอื่น ๆ นอกเหนือจากที่กล่าวแล้วข้างต้น เช่น สมาคม สโมสร กลุ่มแม่บ้าน เป็นต้น

4. รูปแบบการจัดตั้งทางเศรษฐกิจ

4.1 สำนักงานแห่งเดียว

หมายถึง สถานประกอบการที่ไม่เป็นสาขาหรือหน่วยย่อยของสถานประกอบการอื่น และไม่มีสาขาหรือหน่วยงานย่อยอื่น

4.2 สำนักงานใหญ่

หมายถึง สถานประกอบการที่เป็นเจ้าของและควบคุมกิจการของสถานประกอบการอื่นที่เป็นสำนักงานสาขาหรือหน่วยงานย่อย

4.3 สำนักงานสาขา

หมายถึง สถานประกอบการที่เป็นสาขาหรือหน่วยงานย่อยของสถานประกอบการอื่นที่เป็นสำนักงานใหญ่

5. ทุนจดทะเบียน

ทุนจดทะเบียนหรือทุนรับอนุญาต หมายถึง ทุนดำเนินการซึ่งผู้ริเริ่มก่อการได้ระบุไว้เมื่อจดทะเบียนจัดตั้งเป็นนิติบุคคล หรือทุนที่ได้รับอนุญาตเมื่อขอจัดตั้งเป็นนิติบุคคล ทุนนี้ไม่ได้แสดงถึงเงินที่ได้รับจากผู้ถือหุ้น แต่เป็นการแสดงถึงความประสงค์ของผู้ริเริ่มก่อการว่าจะมีทุนดำเนินการเป็นจำนวนเงินเท่าใด

6. อัตราการใช้กำลังการผลิต

หมายถึง สัดส่วนระหว่างปริมาณผลผลิตจริงกับกำลังการผลิตสูงสุด ที่สามารถผลิตได้ในช่วงเวลาหนึ่ง คำนวณโดยปริมาณการผลิตจริงหารด้วยกำลังการผลิต

7. คนทำงาน

หมายถึง คนที่ทำงานในสถานประกอบการทั้งที่ได้รับเงินเดือนและไม่ได้รับเงินเดือน ที่สถานประกอบการมีอยู่ตามปกติ รวมทั้งผู้ที่ปกติทำงานอยู่ในสถานประกอบการแห่งนี้ แต่ในวันดังกล่าวไม่ได้มาทำงาน เนื่องจากเจ็บป่วย ลาหยุดพักผ่อน โดยได้รับค่าจ้าง/เงินเดือน

คนทำงาน ประกอบด้วย

7.1 คนทำงานโดยไม่ได้รับค่าจ้าง เงินเดือน

หมายถึง เจ้าของกิจการหรือหุ้นส่วนที่ทำงานให้สถานประกอบการ โดยไม่ได้รับค่าจ้าง เงินเดือน และผู้ที่อาศัยอยู่ในครัวเรือนของเจ้าของกิจการ หรือหุ้นส่วน หรือบุคคลอื่น ที่ทำงานให้กับสถานประกอบการอย่างน้อยสัปดาห์ละ 20 ชั่วโมง โดยไม่ได้รับค่าจ้าง เงินเดือน เป็นประจำ

7.2 ลูกจ้างในกรรมวิธีการผลิต

หมายถึง ลูกจ้างทั้งหมดที่ทำงานเกี่ยวข้องโดยตรงกับการผลิตในขั้นตอนต่างๆ หรือกิจกรรมที่เกี่ยวข้องกับการผลิต โดยได้รับค่าจ้างเงินเดือน

ผู้ปฏิบัติงานมีฝีมือ หมายถึง ผู้ที่ทำงานด้านการผลิตซึ่งเคยได้รับการฝึกฝนอบรมมาก่อนอย่างน้อย 3 เดือน หรือผู้มีประสบการณ์ในการทำงาน 5 ปีขึ้นไปในงานเฉพาะที่ทำอยู่ เช่น ช่างนาถยนต์ดูแลเครื่องจักร ผู้ผลิต หรือติดตั้งอุปกรณ์ ผู้เดินเครื่องจักร ผู้ประกอบชิ้นส่วนต่างๆ เป็นต้น

ผู้ปฏิบัติงานไม่มีฝีมือ หมายถึง ผู้ที่ทำงานด้านการผลิตที่ได้รับการฝึกงานก่อนปฏิบัติงานน้อยกว่า 2 สัปดาห์ เช่น พนักงานทำความสะอาดเครื่องจักร

7.3 ลูกจ้างอื่น ๆ

หมายถึง ลูกจ้างทั้งหมดนอกเหนือจากลูกจ้างในกรรมวิธีการผลิตรวมถึงผู้ปฏิบัติงาน นักบริหาร นักวิชาการ เสมียนพนักงาน เช่น ผู้จัดการ ผู้อำนวยการ และกรรมการบริหารที่ได้รับค่าจ้าง เงินเดือน ผู้ปฏิบัติงานในห้องทดลองและนักวิจัย พนักงานพิมพ์ดีด พนักงานบัญชี และพนักงานขาย เป็นต้น

ไม่รวมคนทำงาน ดังต่อไปนี้

- (1) ผู้บริหารหรือผู้ถือหุ้นที่ได้รับเบี้ยประชุมเป็นครั้งคราว
- (2) คนทำงานของสถานประกอบการอื่นที่มาปฏิบัติงานประจำที่สถานประกอบการแห่งนี้
- (3) คนทำงานที่รับงานไปทำที่บ้านแล้วนำมาส่งโดยไม่ได้ลงทุนซื้อวัสดุ อุปกรณ์ (หรือถ้ามีการใช้เครื่องมือส่วนตัวเล็กน้อยได้ เช่น มีด เข็ม ด้าย)

(4) คนงานที่ทำงานเป็นระยะเวลาสั้น เช่น ลาไปราชการทหาร

(5) คนที่สถานประกอบการจ้างมาทำงานเฉพาะอย่างเป็นครั้งคราว เช่น กรรมกรที่จ้างมาขนของ พนักงานเดินตลาดหรือตัวแทนขายที่ไม่มีเงินเดือนประจำ

(6) ลูกจ้างเช่าหรือแรงงานเช่า หมายถึง ลูกจ้างเฉพาะหรืออยู่ในกระบวนการผลิตที่ส่งตัวจากสำนักจัดหางานหรือองค์กรที่คล้ายคลึงกัน ให้แก่สถานประกอบการในอุตสาหกรรมการผลิต สำนักจัดหางานดังกล่าวไม่มีหน้าที่บังคับบัญชาลูกจ้างซึ่งอยู่ภายใต้การควบคุม (การสั่งการหรือการบังคับบัญชา) ของลูกจ้างของสำนักจัดหางาน ลูกจ้างเหล่านี้จะมีชื่อในบัญชีเงินเดือนของสำนักจัดหางาน ไม่ใช่ของสถานประกอบการ ข้อมูลเกี่ยวกับแรงงานเช่า จะเป็นประโยชน์สำหรับการวิเคราะห์ผลผลิตภาพแรงงานของหน่วยอุตสาหกรรมที่ทำการผลิต ซึ่งมีการป้อนแรงงานเช่าเป็นวัตถุดิบในการผลิตที่แท้จริง **แรงงานต่อไปนี้ไม่จัดอยู่ในหมวดแรงงานเช่า**

- เจ้าหน้าที่ชั่วคราวที่ได้รับจากบริการจัดหาเจ้าหน้าที่
- ผู้รับเหมา ผู้รับเหมาช่วงหรือผู้รับเหมาอิสระ
- บริการที่อยู่ใต้การบริหารจัดการ เช่น แม่บ้าน พนักงานรักษาความปลอดภัย

บริการปรับปรุงภูมิทัศน์

- บริการวิชาชีพหรือบริการด้านเทคนิคที่ซื้อหามาจากกิจการอื่น เช่น บริการที่ปรึกษาด้านซอฟต์แวร์ การจัดทำโปรแกรมคอมพิวเตอร์ บริการด้านวิศวกรรมหรือบริการด้านบัญชี

8. ค่าตอบแทนแรงงาน

8.1 ค่าจ้าง เงินเดือน

หมายถึง เงินที่นายจ้างหรือสถานประกอบการจ่ายให้ลูกจ้าง ในระหว่างเดือนมกราคม - เดือนธันวาคม 2554 (ก่อนหักภาษีเงินได้บุคคลธรรมดา เงินสมทบกองทุนประกันสังคมในส่วนที่ลูกจ้างต้องจ่ายค่าประกันชีวิต และรายจ่ายอื่นๆ ของลูกจ้าง) ตามข้อตกลงการจ้างแรงงาน โดยอาจจ่ายตามเงื่อนไขของระยะเวลา หรือจ่ายตามปริมาณงาน

8.2 ค่าล่วงเวลา โบนัส เงินรางวัลพิเศษ เงินเพิ่มค่าครองชีพ ค่านายหน้า

หมายถึง เงินนอกเหนือจากค่าจ้าง เงินเดือน ที่สถานประกอบการจ่ายให้แก่ลูกจ้างเป็นค่าตอบแทนในการทำงาน

8.3 สวัสดิการและผลประโยชน์ตอบแทนอื่น ๆ

หมายถึง ผลประโยชน์ตอบแทนแรงงานที่นายจ้างหรือสถานประกอบการจ่าย หรือบริการให้แก่ลูกจ้าง ได้แก่ ค่าตอบแทนแรงงานที่จ่ายเป็นสิ่งของหรือผลผลิต และสวัสดิการที่นายจ้างจัดหาหรือบริการลูกจ้าง เช่น อาหาร เครื่องดื่ม บ้านพักคนงาน ค่าเช่าบ้าน ค่าซ่อมแซมที่อยู่อาศัย ค่ารักษาพยาบาล บริการดูแลบุตร พาหนะรับส่งมาทำงาน บันเทิงหรือนันทนาการต่างๆ ที่จัดให้ลูกจ้าง เป็นต้น **ทั้งนี้ไม่รวมเสื้อผ้า เครื่องแบบที่ใช้เฉพาะในการปฏิบัติงาน** (ค่าเสื้อผ้า เครื่องแบบ ที่ใช้เฉพาะในการปฏิบัติงาน ถือเป็นค่าใช้จ่ายอื่นๆ ของสถานประกอบการ)

8.4 เงินที่สถานประกอบการจ่ายสมทบเข้ากองทุนเพื่อการประกันสังคม ฯลฯ

หมายถึง เงินที่สถานประกอบการจ่ายสมทบเข้ากองทุนเพื่อการประกันสังคมของทั้งรัฐบาลและเอกชน เพื่อมิให้ลูกจ้างได้รับความเดือดร้อนเมื่อต้องขาดรายได้ไปบางส่วนหรือทั้งหมด อันเนื่องมาจากการเจ็บป่วยหรือประสบอันตรายทั้งในและนอกเวลาทำงาน การคลอดบุตร ทูพพลภาพ การว่างงาน ชราภาพ และเสียชีวิต เงินดังกล่าว เช่น เงินสมทบกองทุนประกันสังคม กองทุนเงินทดแทน กองทุนสำรองเลี้ยงชีพ เป็นต้น

9. ค่าซื้อวัตถุดิบและวัสดุประกอบที่ใช้ในการผลิต

หมายถึง มูลค่าของวัตถุดิบและส่วนประกอบที่สถานประกอบการจัดซื้อ หรือได้รับมาจากสำนักงานใหญ่ ในระหว่างเดือนมกราคม - เดือนธันวาคม 2554 เพื่อใช้ในการผลิตโดยสถานประกอบการเอง หรือจ้างสถานประกอบการอื่นหรือผู้อื่นทำการผลิต มูลค่าดังกล่าวเป็นมูลค่าที่นำส่งถึงสถานประกอบการ ซึ่งรวมค่าภาษีขาเข้า ค่าขนส่ง ค่าประกันภัย ค่าบรรจุหีบห่อ เป็นต้น

10. ค่าเชื้อเพลิง

หมายถึง มูลค่าของเชื้อเพลิงทุกชนิดที่ซื้อเข้ามา เพื่อใช้เป็นเชื้อเพลิงสำหรับพลังงานและความร้อน **ไม่รวม** เชื้อเพลิงที่เป็นส่วนประกอบของผลิตภัณฑ์ หรือที่ใช้ในการผลิตกระแสไฟฟ้า หรือเชื้อเพลิงที่ได้จากผลพลอยได้ของกิจกรรมการผลิต เช่น ซีลี้อย เป็นต้น

11. ค่าไฟฟ้าที่ใช้ในการผลิต

คือ มูลค่าไฟฟ้าทั้งหมดที่สถานประกอบการซื้อมาระหว่างเดือนมกราคม - เดือนธันวาคม 2554 รวมทั้งค่าไฟฟ้าที่ได้รับจากหน่วยพลังงานของสถานประกอบการอื่นแต่อยู่ในเครือเดียวกัน โดยจะต้องประมาณมูลค่าเหมือนกับการซื้อขายโดยปกติ

12. ค่าใช้จ่ายในการบำรุงรักษาและซ่อมแซมเครื่องจักร เครื่องมือฯ

หมายถึง มูลค่าของค่าใช้จ่ายทั้งหมดที่ใช้ในการซ่อมแซมและบำรุงอาคาร และสินทรัพย์ถาวรอื่น เพื่อให้อยู่ในสภาพที่ดีใช้งานต่อไปได้ ทั้งนี้ให้รวมค่าใช้จ่ายในการบำรุงรักษา ซ่อมแซมที่จัดทำโดยสถานประกอบการที่อยู่ในเครือเดียวกันและให้ประมาณมูลค่าในการซ่อมแซมเหมือนกับการว่าจ้างสถานประกอบการอื่นหรือผู้อื่น

13. ค่าซื้อสินค้าที่ซื้อมาจำหน่ายในสภาพเดิม

หมายถึง มูลค่าในการซื้อสินค้าเพื่อนำมาจำหน่ายในสภาพเดิม โดยไม่มีการเปลี่ยนแปลงสภาพ

14. ค่าจ้างเหมาจ่ายให้สถานประกอบการอื่นผลิตสินค้าให้ โดยสถานประกอบการจัดหาวัสดุให้

หมายถึง จำนวนเงินที่จ่ายเป็นค่าจ้างให้กับสถานประกอบการอื่น เพื่อทำการผลิตสินค้า โดยวัตถุดิบและส่วนประกอบในการผลิตเป็นของสถานประกอบการผู้จ้าง

15. ค่าธรรมเนียมที่จ่ายสำหรับลูกจ้าง (แรงงานเช่า)

หมายถึง ค่าตอบแทนแรงงานของลูกจ้างเช่าที่สถานประกอบการผลิตจ่ายให้กับสำนักจัดหางาน

16. วัตถุดิบและสินค้าคงเหลือ

หมายถึง มูลค่าของวัตถุดิบและวัสดุประกอบที่ใช้ในการผลิตและสินค้าคงเหลือซึ่งสถานประกอบการเป็นเจ้าของหรือควบคุมดูแลอยู่ ณ วันที่ 1 มกราคม และ วันที่ 31 ธันวาคม 2554 วัตถุดิบและสินค้าคงเหลือเหล่านี้ว่าจะเก็บไว้ที่สถานประกอบการ หรือที่หน่วยงานช่วยเสริม หรือที่โกดังสินค้า

มูลค่าคงเหลือต้นปี คือ มูลค่าของสินค้า วัตถุดิบ และวัสดุประกอบฯ ที่เหลือมาจากปีก่อนเมื่อ 1 มกราคม 2554

มูลค่าคงเหลือปลายปี คือ มูลค่าของสินค้า วัตถุดิบและวัสดุประกอบฯ ที่เหลืออยู่เมื่อ 31 ธันวาคม 2554

17. ส่วนเปลี่ยนแปลงมูลค่าสินค้า วัตถุดิบและวัสดุประกอบฯ คงเหลือ

หมายถึง ผลต่างระหว่างมูลค่าคงเหลือปลายปีและมูลค่าคงเหลือต้นปี (มูลค่าปลายปี – มูลค่าต้นปี)

18. ค่าใช้จ่ายในการบริหารและดำเนินการของสถานประกอบการ

หมายถึง ค่าใช้จ่ายในการดำเนินกิจการต่างๆ ของสถานประกอบการ เช่น ค่าเช่าที่ดิน ค่าเช่าอาคารและที่ดินค่าเสื่อมราคาสินทรัพย์ถาวรทุกประเภท ค่าน้ำประปา ค่าไฟฟ้า (ไม่รวมค่าไฟฟ้าที่ใช้ในการผลิต) ค่าไปรษณีย์ ค่าโทรเลข ค่าโทรศัพท์ ค่าทำบัญชี ค่าปรึกษา ค่าดอกเบี้ยจ่าย หนี้สูญ ค่าภาษี ค่าโฆษณา ค่านายหน้า และอื่นๆ เป็นต้น

19. มูลค่าขายผลผลิต

หมายถึง มูลค่าการจำหน่ายผลิตภัณฑ์ที่สถานประกอบการผลิตขึ้นเองและ/หรือที่สถานประกอบการอื่นผลิตให้ โดยสถานประกอบการเป็นผู้จ่ายค่าวัสดุ และวัสดุประกอบที่ใช้ในการผลิตในระหว่าง

เดือนมกราคม – เดือนธันวาคม 2554 ทั้งนี้ให้รวมมูลค่าผลผลิตที่สถานประกอบการผลิตเพื่อใช้เอง หรือให้คนทำงาน เป็นส่วนหนึ่งของค่าตอบแทนแรงงาน ผลผลิตที่จัดส่งให้สำนักงานใหญ่ สำนักงานสาขา หรือสำนักงานขายของโรงงาน และรายรับจากการขายผลพลอยได้และเศษวัสดุ

20. รายรับจากการขายสินค้าที่ซื้อมาจำหน่ายในสภาพเดิม

หมายถึง จำนวนเงินที่สถานประกอบการได้รับจากการขายสินค้าที่ซื้อมาจำหน่าย โดยไม่มีการเปลี่ยนแปลงสภาพ

21. รายรับจากการรับจ้างเหมาทำการผลิตสินค้าให้สถานประกอบการอื่น โดยสถานประกอบการเป็นผู้จัดหาวัสดุให้

หมายถึง จำนวนเงินที่ได้รับจากผู้จ้างในการรับจ้างเหมาทำการผลิตสินค้า โดยผู้จ้างจัดหาวัสดุให้ ถ้าเป็นการรับจ้างเหมาผลิตสินค้าให้สถานประกอบการในเครือเดียวกันให้คิดค่าบริการในการผลิตตามราคาตลาด หรือคิดจากค่าใช้จ่ายต่างๆ ที่เกิดขึ้นจริงในกระบวนการผลิต **โดยไม่รวมค่าวัสดุที่ผู้จ้างจัดหามาให้**

22. รายรับจากการให้บริการ บำรุงรักษา ซ่อมแซมและติดตั้งให้แก่สถานประกอบการอื่น

หมายถึง จำนวนเงินที่สถานประกอบการได้รับจากการให้บริการ บำรุงรักษาซ่อมแซมและติดตั้งเครื่องจักรหรือโรงงานให้กับสถานประกอบการอื่นหรือลูกค้า สำหรับค่าบริการในการให้บริการแก่สถานประกอบการอื่นในเครือเดียวกัน ให้คิดมูลค่าการบริการโดยรวมค่าแรงงาน ค่าดำเนินการ และค่าวัสดุที่ใช้ในการให้บริการ

23. รายรับอื่นๆ

หมายถึง มูลค่ารายรับอื่นๆ ของสถานประกอบการ เช่น รายรับจากการขายกากของเสีย หรือวัสดุเหลือใช้ของสถานประกอบการ และค่าขายกระแสไฟฟ้า เป็นต้น

24. มูลค่าตามบัญชีของสินทรัพย์ถาวร

หมายถึง มูลค่าสุทธิของสินทรัพย์ถาวรตามบัญชีเมื่อได้หักค่าเสื่อมราคา ค่าสึกหรอตามระยะเวลาการใช้งานถึงวันสิ้นปี สินทรัพย์ถาวร ได้แก่ ที่ดิน อาคาร เครื่องจักรและเครื่องมือ ยานพาหนะ เครื่องใช้สำนักงาน เป็นต้น มูลค่าสินทรัพย์ถาวรรวมถึงมูลค่าการต่อเติมดัดแปลง และปรับปรุงสินทรัพย์ถาวรในระหว่างเดือนมกราคม – เดือนธันวาคม 2554 เพื่อยืดอายุการใช้งาน หรือเพิ่มประสิทธิภาพการทำงาน

25. มูลค่าเพิ่ม

คำนวณโดย : $\text{มูลค่าเพิ่ม} = \text{มูลค่าผลผลิต} - \text{ค่าใช้จ่ายขั้นกลาง}$

มูลค่าผลผลิต หมายถึง รายรับของสถานประกอบการในรอบปี 2554 ซึ่งได้แก่

- 1) มูลค่าขายผลผลิต
- 2) รายรับจากการขายสินค้าที่ซื้อมาจำหน่ายในสภาพเดิม
- 3) รายรับจากการรับจ้างเหมาทำการผลิตสินค้าให้สถานประกอบการอื่น โดยสถานประกอบการจัดหาวัสดุให้

- 4) รายรับจากการให้บริการ บำรุงรักษา ซ่อมแซม และติดตั้งให้แก่สถานประกอบการอื่น
- 5) รายรับจากการให้เช่าอาคาร อาคารพร้อมที่ดิน ยานพาหนะ เครื่องจักรและเครื่องมือฯ และรายรับอื่นๆ
- 6) ส่วนเปลี่ยนแปลงมูลค่าสินค้าคงเหลือ

ค่าใช้จ่ายชั้นกลาง หมายถึง รายจ่ายที่ใช้ในการดำเนินการในขบวนการผลิตของสถานประกอบการในรอบปี 2554 ซึ่งได้แก่

- 1) ค่าซื้อวัตถุดิบและวัสดุประกอบที่ใช้ในการผลิต
- 2) ค่าใช้จ่ายในการผลิต (ค่าเชื้อเพลิงและค่าไฟฟ้าที่ใช้ในการผลิต ค่าติดตั้งซ่อมแซมและบำรุงรักษาสินค้าที่จำหน่ายให้ลูกค้า ค่าติดตั้งซ่อมแซมและบำรุงรักษาเครื่องจักร เครื่องมือฯ และค่าใช้จ่ายในการผลิตอื่นๆ)
- 3) ค่าซื้อสินค้าที่ซื้อมาจำหน่ายในสภาพเดิม
- 4) ค่าจ้างเหมาจ่ายให้สถานประกอบการอื่นผลิตสินค้าให้ โดยสถานประกอบการจัดหาวัสดุให้
- 5) ค่าธรรมเนียมที่จ่ายสำหรับลูกจ้างเช่า (แรงงานเช่า)
- 6) ค่าใช้จ่ายในการขายของสถานประกอบการ (ค่าโฆษณา ค่าขนส่งสินค้าที่ขาย ค่านายหน้า ค่าประกันภัย และค่าใช้จ่ายในการขายอื่นๆ)
- 7) ค่าใช้จ่ายในการบริหารและดำเนินงานของสถานประกอบการ (ค่าใช้จ่ายในการบริหารและดำเนินงานฯ หักด้วยค่าเช่าที่ดิน ค่าดอกเบี้ยจ่าย หนี้สูญ และขาดทุนจากการเปลี่ยนแปลงอัตราแลกเปลี่ยนฯ)
- 8) ดอกเบี้ยจ่าย หักด้วย ดอกเบี้ยรับ
- 9) ส่วนเปลี่ยนแปลงมูลค่าวัตถุดิบและวัสดุประกอบฯ คงเหลือ

คณะผู้จัดทำ CD - ROM

หน่วยงานเจ้าของเรื่อง

สำนักงานสถิติจังหวัดสระแก้ว
โทร. 0 3742 5064

หน่วยงานผลิตและออกแบบ

กลุ่มบูรณาการข้อมูลสถิติ
สำนักสถิติพยากรณ์
โทร. 0 2141 7494

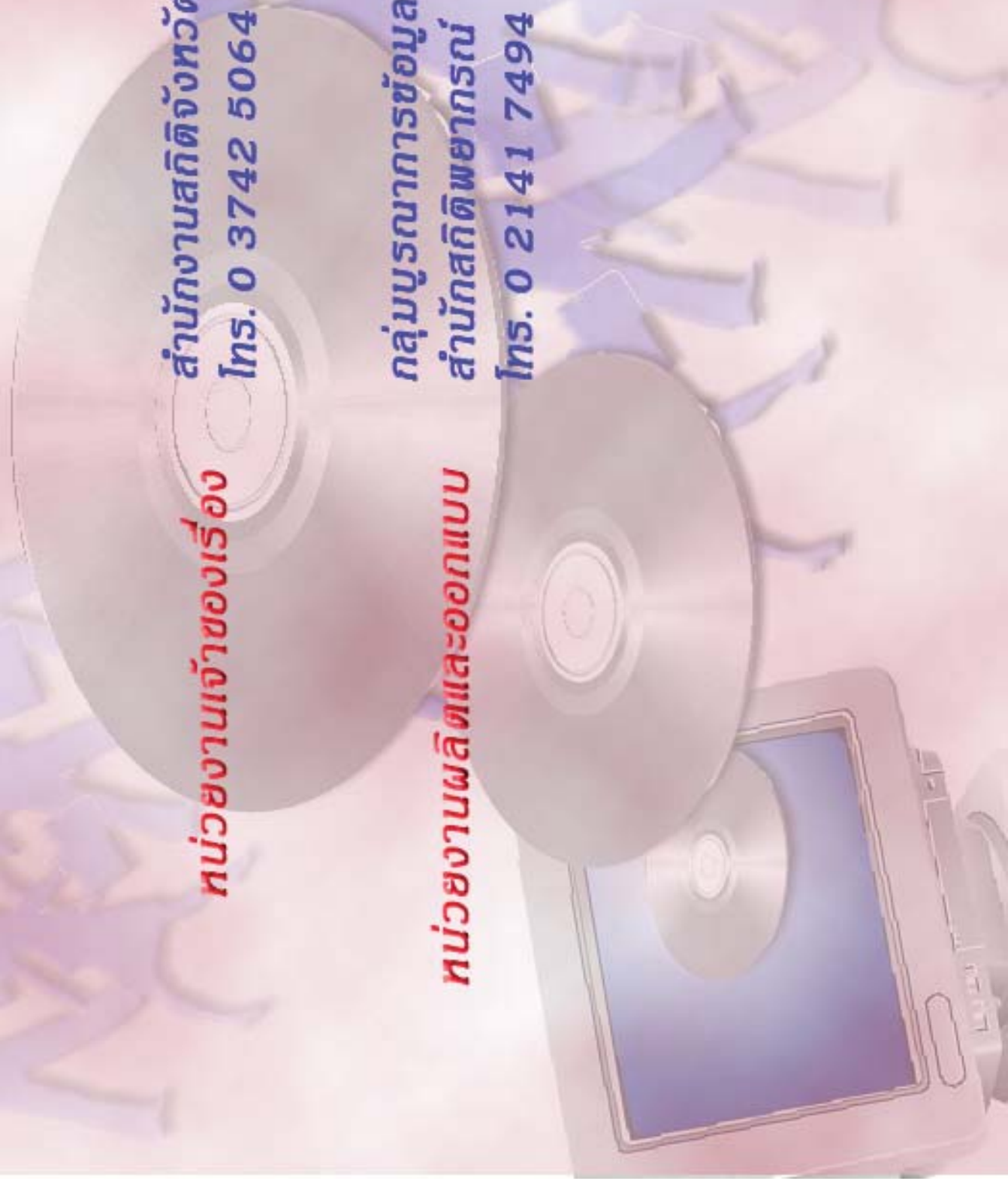

ตารางสถิติในรูปแบบ Format Excel

ตอนที่ 1 ข้อมูลการดำเนินงานของสถานประกอบการอุตสาหกรรมการผลิต
จำแนกตามขนาดของสถานประกอบการ

ตารางสถิติในรูปแบบ Format Excel

ตอนที่ 1	ข้อมูลการดำเนินงานกิจการของสถานประกอบการอุตสาหกรรมการผลิต จำแนกตามขนาดของสถานประกอบการ
ตาราง 1	สถิติมูลฐานอุตสาหกรรมการผลิตในปี 2554 จำแนกตามขนาดของสถานประกอบการ
ตาราง 2	มูลค่าผลผลิตของสถานประกอบการอุตสาหกรรมการผลิตในปี 2554 จำแนกตามขนาดของสถานประกอบการ
ตาราง 3	ค่าใช้จ่ายขั้นกลางของสถานประกอบการอุตสาหกรรมการผลิตในปี 2554 จำแนกตามขนาดของสถานประกอบการ
ตาราง 4	คนทำงานในสถานประกอบการอุตสาหกรรมการผลิตในปี 2554 จำแนกตามสถานภาพการทำงาน เพศ และขนาดของสถานประกอบการ
ตาราง 5	จำนวนสถานประกอบการอุตสาหกรรมการผลิต จำแนกตามจำนวนวันทำงานต่อ สัปดาห์ จำนวนชั่วโมงทำงานเฉลี่ยต่อวันของลูกจ้าง และขนาดของสถานประกอบการ
ตาราง 6	ค่าตอบแทนแรงงานในปี 2554 จำแนกตามขนาดของสถานประกอบการ
ตาราง 7	จำนวนและร้อยละของสถานประกอบการอุตสาหกรรมการผลิต จำแนกตามอัตรา การใช้กำลังการผลิตต่อปี 2554 และขนาดของสถานประกอบการ
ตาราง 8	มูลค่าวัตถุดิบและวัสดุประกอบฯ และสินค้าคงเหลือต้นปีและปลายปี 2554 จำแนกตามขนาดของสถานประกอบการ
ตาราง 9	ส่วนเปลี่ยนแปลงของมูลค่าวัตถุดิบและวัสดุประกอบฯ และสินค้าคงเหลือในปี 2554 จำแนกตามขนาดของสถานประกอบการ
ตาราง 10	ค่าใช้จ่ายทั้งสิ้นของสถานประกอบการอุตสาหกรรมการผลิตในปี 2554 จำแนกตามขนาดของสถานประกอบการ
ตาราง 11	รายรับทั้งสิ้นของสถานประกอบการอุตสาหกรรมการผลิตในปี 2554 จำแนกตามขนาดของสถานประกอบการ
ตาราง 12	มูลค่าตามบัญชีของสินทรัพย์ถาวรในปี 2554 จำแนกตามขนาดของสถาน ประกอบการ
ตาราง 13	มูลค่าสินทรัพย์ถาวรที่เปลี่ยนแปลงระหว่าง มกราคม - ธันวาคม 2554 จำแนกตามขนาดของสถานประกอบการ

ตอนที่ 2 ข้อมูลการดำเนินงานกิจการของสถานประกอบการอุตสาหกรรมการผลิต จำแนกตามหมวดย่อยอุตสาหกรรม

ตารางสถิติในรูปแบบ Format Excel

ตอนที่ 2	ข้อมูลการดำเนินงานกิจการของสถานประกอบการอุตสาหกรรมการผลิต จำแนกตามหมวดย่อยอุตสาหกรรม
ตาราง 1	สถิติมูลฐานอุตสาหกรรมการผลิตในปี 2554 จำแนกตามหมวดย่อยอุตสาหกรรม
ตาราง 2	มูลค่าผลผลิตของสถานประกอบการอุตสาหกรรมการผลิตในปี 2544 จำแนกตามหมวดย่อยอุตสาหกรรม
ตาราง 3	ค่าใช้จ่ายขั้นกลางของสถานประกอบการอุตสาหกรรมการผลิตในปี 2554 จำแนกตามหมวดย่อยอุตสาหกรรม
ตาราง 4	คนทำงานในสถานประกอบการอุตสาหกรรมการผลิตในปี 2554 จำแนกตามสถานภาพการทำงาน เพศ และหมวดย่อยอุตสาหกรรม
ตาราง 5	จำนวนสถานประกอบการอุตสาหกรรมการผลิต จำแนกตามจำนวนวันทำงานต่อสัปดาห์ จำนวนชั่วโมงทำงานเฉลี่ยต่อวันของลูกจ้าง และหมวดย่อยอุตสาหกรรม
ตาราง 6	ค่าตอบแทนแรงงานในปี 2554 จำแนกตามหมวดย่อยอุตสาหกรรม
ตาราง 7	จำนวนและร้อยละของสถานประกอบการอุตสาหกรรมการผลิต จำแนกตามอัตราการใช้กำลังการผลิตต่อปี 2554 และหมวดย่อยอุตสาหกรรม
ตาราง 8	มูลค่าวัตถุดิบและวัสดุประกอบฯ และสินค้าคงเหลือต้นปีและปลายปี 2554 จำแนกตามหมวดย่อยอุตสาหกรรม
ตาราง 9	ส่วนเปลี่ยนแปลงของมูลค่าวัตถุดิบและวัสดุประกอบฯ และสินค้าคงเหลือในปี 2554 จำแนกตามหมวดย่อยอุตสาหกรรม
ตาราง 10	ค่าใช้จ่ายทั้งสิ้นของสถานประกอบการอุตสาหกรรมการผลิตในปี 2554 จำแนกตามหมวดย่อยอุตสาหกรรม
ตาราง 11	รายรับทั้งสิ้นของสถานประกอบการอุตสาหกรรมการผลิตในปี 2554 จำแนกตามหมวดย่อยอุตสาหกรรม
ตาราง 12	มูลค่าตามบัญชีของสินทรัพย์ถาวรในปี 2554 จำแนกตามหมวดย่อยอุตสาหกรรม
ตาราง 13	มูลค่าสินทรัพย์ถาวรที่เปลี่ยนแปลงระหว่าง มกราคม - ธันวาคม 2554 จำแนกตามหมวดย่อยอุตสาหกรรม