



สำมะโนธุรกิจและอุตสาหกรรม พ.ศ. 2555

: อุตสาหกรรมการผลิต

THE 2012 BUSINESS AND INDUSTRIAL CENSUS

: MANUFACTURING INDUSTRY

จังหวัดลพบุรี

LOP BURI PROVINCE



สำนักงานสถิติแห่งชาติ

กระทรวงเทคโนโลยีสารสนเทศและการสื่อสาร

NATIONAL STATISTICAL OFFICE

MINISTRY OF INFORMATION AND COMMUNICATION TECHNOLOGY

คำนำ

บทสรุปสำหรับผู้บริหาร

สารบัญแบบภูมิ

สารบัญตาราง

บทที่ 1 บทนำ

- ❖ ความเป็นมา
- ❖ วัตถุประสงค์
- ❖ ขอบข่ายและคุ้มครอง
- ❖ คาบเวลาอ้างอิง
- ❖ รายการข้อมูลที่เกี่ยวข้อง
- ❖ ประโยชน์ที่จะได้รับ

บทที่ 2 สรุปข้อมูลที่สำคัญ

- ❖ ข้อมูลทั่วไปของสถานประกอบการอุตสาหกรรมการผลิต
- ❖ ข้อมูลสถิติที่สำคัญ จำแนกตามขนาดของสถานประกอบการ และหมวดย่อยอุตสาหกรรม
- ❖ สรุปและข้อเสนอแนะของสถานประกอบการ

สารบัญตารางสถิติ

- ❖ ตอนที่ 1 ข้อมูลการดำเนินงานกิจการของสถานประกอบการอุตสาหกรรมการผลิต จำแนกตามขนาดของสถานประกอบการ
- ❖ ตอนที่ 2 ข้อมูลการดำเนินงานกิจการของสถานประกอบการอุตสาหกรรมการผลิต จำแนกตามหมวดย่อยอุตสาหกรรม

ภาคผนวก

- ❖ ภาคผนวก ก ระเบียบวิธี
- ❖ ภาคผนวก ข คำนิยาม

คณะผู้จัดทำ CD-ROM

หน่วยงานที่เผยแพร่

ตารางสถิติในรูปแบบ Format Excel

- ❖ ตอนที่ 1 ข้อมูลการดำเนินงานกิจการของสถานประกอบการอุตสาหกรรมการผลิต จำแนกตามขนาดของสถานประกอบการ
- ❖ ตอนที่ 2 ข้อมูลการดำเนินงานกิจการของสถานประกอบการอุตสาหกรรมการผลิต จำแนกตามหมวดย่อยอุตสาหกรรม

หน่วยงานที่เผยแพร่ สำนักงานสถิติพยากรณ์  
สำนักงานสถิติแห่งชาติ  
ศูนย์ราชการเฉลิมพระเกียรติ 80 พรรษาฯ  
อาคารรัฐประศาสนภักดี ชั้น 2 ถนนแจ้งวัฒนะ  
เขตหลักสี่ กทม. 10210  
โทร. 0 2141 7497  
โทรสาร 0 2143 8132  
ไปรษณีย์อิเล็กทรอนิกส์ binfopub@nso.go.th

หรือ สำนักงานสถิติจังหวัดลพบุรี  
โทร. 0 3677 0130  
โทรสาร 0 3677 0138  
ไปรษณีย์อิเล็กทรอนิกส์ lopburi@nso.go.th

Distributed by Statistical Forecasting Bureau,  
National Statistical Office,  
The Government Complex Commemoration His Majesty The King's 80<sup>th</sup>  
birthday Anniversary, Ratthaprasasanabhakti Building, 2<sup>nd</sup> Floor  
Chaeng Watthana Rd., Laksi, Bangkok 10210, THAILAND  
Tel. +66 (0) 2141 7497  
Fax : +66 (0) 2143 8132  
E-mail : binfopub@nso.go.th  
<http://www.nso.go.th>

Or Lop Buri Province Statistical Office  
Tel. +66 (0) 3677 0130  
Fax : +66 (0) 3677 0138  
E-mail : lopburi@nso.go.th

ปีที่จัดพิมพ์ 2557  
Published 2014

## คำนำ

สถานการณ์ทางเศรษฐกิจในยุคโลกไร้พรมแดน มีผลทำให้โครงสร้างการดำเนินธุรกิจเปลี่ยนแปลงไป โดยเฉพาะอุตสาหกรรมการผลิตนับเป็นกิจกรรมทางเศรษฐกิจสาขาหนึ่งที่มีบทบาทอย่างมากต่อระบบเศรษฐกิจของประเทศไทย จึงเห็นได้ว่าโครงสร้างของระบบเศรษฐกิจของประเทศขึ้นอยู่กับอุตสาหกรรมค่อนข้างมาก ประกอบกับปัจจุบันมีอุตสาหกรรมผลิตใหม่ๆ เกิดขึ้น รวมทั้งการประกอบอุตสาหกรรมขนาดเล็ก และอุตสาหกรรมในครัวเรือน ก็มีบทบาทสำคัญต่อการเจริญเติบโตทางเศรษฐกิจโดยรวมของประเทศเพิ่มขึ้น ดังนั้นข้อมูลสถิติและสารสนเทศโครงสร้างพื้นฐานเกี่ยวกับการประกอบอุตสาหกรรมการผลิต จึงมีความสำคัญและจำเป็นสำหรับภาครัฐและเอกชนใช้ในการกำหนดนโยบายและวางแผนพัฒนาด้านเศรษฐกิจและอุตสาหกรรมทั้งในระดับประเทศและระดับจังหวัด เพื่อเพิ่มศักยภาพการแข่งขันในเวทีการค้าโลก

ในการจัดทำสำมะโนธุรกิจและอุตสาหกรรมครั้งนี้ ได้ดำเนินการเก็บรวบรวมข้อมูลเป็น 2 ขั้นตอนคือ ขั้นการเก็บรวบรวมข้อมูลพื้นฐานของสถานประกอบการทุกประเภท และขั้นการเก็บรวบรวมข้อมูลรายละเอียดของสถานประกอบการ เฉพาะสถานประกอบการที่ประกอบธุรกิจทางการค้าและธุรกิจทางการบริการ และอุตสาหกรรมการผลิต

รายงานฉบับนี้ เป็นรายงานผลจากการเก็บรวบรวมข้อมูลรายละเอียดเฉพาะอุตสาหกรรมผลิตของสถานประกอบการที่ตั้งอยู่ในเขตเทศบาลและนอกเขตเทศบาลของ**จังหวัดลพบุรี** ซึ่งดำเนินการเก็บรวบรวมข้อมูลในช่วงเดือนพฤษภาคม – สิงหาคม 2555 ข้อมูลที่นำเสนอเป็นผลการดำเนินการกิจการในรอบปี 2554 (1 มกราคม – 31 ธันวาคม 2554) โดยจำแนกข้อมูลตามการจัดประเภทมาตรฐานอุตสาหกรรมประเทศไทย ปี 2552 (Thailand Standard Industrial Classification: TSIC 2009) และขนาดของสถานประกอบการ (จำนวนคนทำงาน)

สำนักงานสถิติแห่งชาติ ใคร่ขอขอบคุณผู้ประกอบการและผู้เกี่ยวข้องทุกฝ่ายที่ได้ให้ความร่วมมือในการให้ข้อมูล ซึ่งข้อมูลที่ได้จะเป็นประโยชน์สำหรับผู้ใช้อข้อมูลทั้งภาครัฐบาลและภาคเอกชนต่อไป



## บทสรุปสำหรับผู้บริหาร

ในปัจจุบันโครงสร้างอุตสาหกรรมการผลิตเปลี่ยนแปลงอย่างรวดเร็ว มีอุตสาหกรรมการผลิตใหม่ๆ เกิดขึ้น รวมทั้งการประกอบอุตสาหกรรมขนาดเล็ก และอุตสาหกรรมในครัวเรือน ก็มีบทบาทสำคัญต่อการเจริญเติบโต ทางเศรษฐกิจโดยรวมของประเทศเพิ่มขึ้น ดังนั้นข้อมูลสถิติและสารสนเทศโครงสร้างพื้นฐานเกี่ยวกับการประกอบอุตสาหกรรมดังกล่าว จึงมีความสำคัญและจำเป็นสำหรับภาครัฐ และเอกชนใช้ในการกำหนดนโยบายและวางแผนพัฒนาด้านเศรษฐกิจและอุตสาหกรรมทั้งในระดับประเทศ และระดับจังหวัด เพื่อเพิ่มศักยภาพการแข่งขันในเวทีการค้าโลก สำนักงานสถิติแห่งชาติและหน่วยงานหลักด้านเศรษฐกิจของประเทศ ได้แก่ สำนักงานเศรษฐกิจอุตสาหกรรม สำนักงานคณะกรรมการพัฒนาการเศรษฐกิจและสังคมแห่งชาติ ธนาคารแห่งประเทศไทย และกระทรวงพาณิชย์ เห็นควรให้มีการจัดทำสำมะโนอุตสาหกรรมทุก 5 ปี เพื่อให้ประเทศมีข้อมูลสถิติพื้นฐานที่สำคัญ ซึ่งทุกภาคส่วนสามารถใช้ประโยชน์ในการวางแผนพัฒนาประเทศร่วมกัน

สำนักงานสถิติแห่งชาติ ได้จัดทำสำมะโนธุรกิจทางการค้าและธุรกิจทางการบริการ มาแล้ว 3 ครั้ง ในปี 2509 2531 และ 2545 และจัดทำสำมะโนอุตสาหกรรม มาแล้ว 3 ครั้งเช่นกัน ในปี 2507 2540 และ 2550 สำหรับในปี 2555 ครบรอบ 10 ปี การทำสำมะโนธุรกิจทางการค้าและธุรกิจทางการบริการ และครบรอบ 5 ปี การทำสำมะโนอุตสาหกรรม สำนักงานสถิติแห่งชาติ จึงได้บูรณาการการจัดทำสำมะโนดังกล่าวไปพร้อมกันภายใต้ชื่อ “โครงการสำมะโนธุรกิจและอุตสาหกรรม พ.ศ. 2555”

สำหรับข้อมูลที่น่าเสนอในรายงานฉบับนี้เป็นผลการสำมะโนธุรกิจและอุตสาหกรรม พ.ศ. 2555 : อุตสาหกรรมการผลิต ซึ่งการเก็บรวบรวมข้อมูลรายละเอียดในปี 2554 ของสถานประกอบการอุตสาหกรรมการผลิตที่ตั้งอยู่ใน

จังหวัดลพบุรี และประกอบกิจกรรมทางเศรษฐกิจตามการจัดประเภทมาตรฐานอุตสาหกรรมประเทศไทย ปี 2552 (Thailand Standard Industrial Classification: TSIC - 2009) โดยได้ดำเนินการเก็บรวบรวมข้อมูลในระหว่างเดือนพฤษภาคม – สิงหาคม พ.ศ. 2555 สรุปดังนี้

### 1. จำนวนสถานประกอบการ จำแนกตาม

#### หมวดย่อยอุตสาหกรรม

จังหวัดลพบุรี มีสถานประกอบการอุตสาหกรรมการผลิตจำนวน 2,903 แห่ง พบว่าสถานประกอบการที่อยู่ในหมวดย่อยอุตสาหกรรมประเภทการผลิตเสื้อผ้าเครื่องแต่งกาย ร้อยละ 20.8 รองลงมาเป็นสถานประกอบการในหมวดย่อยการผลิตผลิตภัณฑ์อาหาร ร้อยละ 17.8 ประเภทอุตสาหกรรมการผลิตผลิตภัณฑ์อื่น ๆ ร้อยละ 10.7 และการผลิตไม้และผลิตภัณฑ์จากไม้และไม้ก๊อก (ยกเว้นเฟอร์นิเจอร์) การผลิตสิ่งของจากฟางและวัสดุถักสานอื่น ๆ ร้อยละ 9.0 ตามลำดับ

**แผนภูมิ ก ร้อยละของสถานประกอบการอุตสาหกรรมการผลิตจำแนกตามหมวดย่อยอุตสาหกรรม**

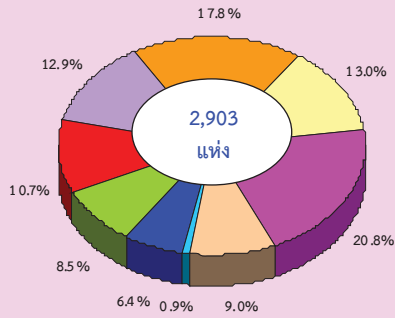

- หมวดย่อย 10 การผลิตผลิตภัณฑ์อาหาร
- หมวดย่อย 13 การผลิตสิ่งทอ
- หมวดย่อย 14 การผลิตเสื้อผ้าเครื่องแต่งกาย
- หมวดย่อย 16 การผลิตไม้และผลิตภัณฑ์จากไม้และไม้ก๊อก (ยกเว้นเฟอร์นิเจอร์) การผลิตสิ่งของจากฟางและวัสดุอีกสานอื่นๆ
- หมวดย่อย 22 การผลิตผลิตภัณฑ์จากยางและพลาสติก
- หมวดย่อย 23 การผลิตผลิตภัณฑ์อื่นๆ ที่ทำจากแร่โลหะ
- หมวดย่อย 25 การผลิตผลิตภัณฑ์โลหะประดิษฐ์ (ยกเว้นเครื่องจักรและอุปกรณ์)
- หมวดย่อย 32 การผลิตผลิตภัณฑ์อื่นๆ
- หมวดย่อยอื่นๆ ได้แก่ หมวดย่อย 11 - 12, 15, 17 - 21, 24, 26 - 31, 33, 37-39 และ 58

**2. ขนาดของสถานประกอบการ**

สถานประกอบการส่วนใหญ่ของจังหวัดลพบุรี เป็นสถานประกอบการที่มีคนทำงานระหว่าง 1-15 คน จำนวน 2,774 แห่ง และสถานประกอบการอีกจำนวน 129 แห่ง มีขนาดของจำนวนคนทำงาน ตั้งแต่ 16 คนขึ้นไป

**แผนภูมิ ข จำนวนสถานประกอบการอุตสาหกรรมการผลิต จำแนกตามขนาดของสถานประกอบการ**

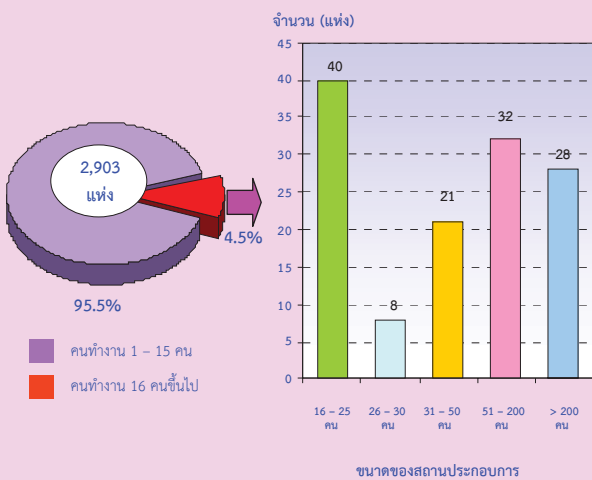

**3. รูปแบบการจัดตั้งตามกฎหมาย**

สถานประกอบการในจังหวัดลพบุรี มีรูปแบบการจัดตั้งเป็นส่วนบุคคล จำนวน 2,628 แห่ง รองลงมาเป็นส่วนราชการรัฐวิสาหกิจ สหกรณ์ และอื่นๆ จำนวน 143 แห่ง

**แผนภูมิ ค ร้อยละของสถานประกอบการอุตสาหกรรมการผลิต จำแนกตามรูปแบบการจัดตั้งตามกฎหมาย**



**4. รูปแบบการจัดตั้งทางเศรษฐกิจ**

สถานประกอบการในจังหวัดลพบุรี ส่วนใหญ่มีรูปแบบการจัดตั้งเป็นสำนักงานแห่งเดียว จำนวน 2,855 แห่ง สำนักงานสาขา จำนวน 36 แห่ง และสำนักงานใหญ่ จำนวน 12 แห่ง

**แผนภูมิ ง ร้อยละของสถานประกอบการอุตสาหกรรมการผลิต จำแนกตามรูปแบบการจัดตั้งทางเศรษฐกิจ**

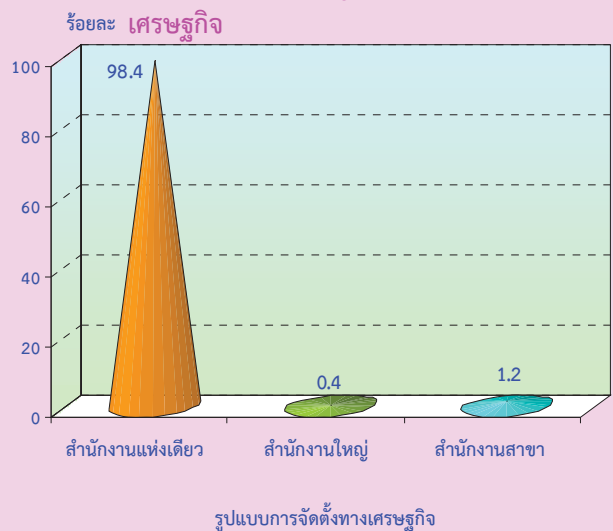

## 5. ระยะเวลาในการดำเนินกิจการ

ในด้านระยะเวลาในการดำเนินกิจการสถานประกอบการที่มีระยะเวลาดำเนินกิจการ 10-19 ปี จำนวน 1,107 แห่ง ระยะเวลา 5-9 ปี จำนวน 813 แห่ง ระยะเวลาดำเนินการน้อยกว่า 5 ปี จำนวน 433 แห่ง ระยะเวลาดำเนินการ 20-29 ปี จำนวน 363 แห่ง ระยะเวลาดำเนินการตั้งแต่ 30 ปีขึ้นไป จำนวน 188 แห่ง

แผนภูมิ จ ร้อยละของสถานประกอบการอุตสาหกรรมการผลิตจำแนกตามระยะเวลาในการดำเนินกิจการ

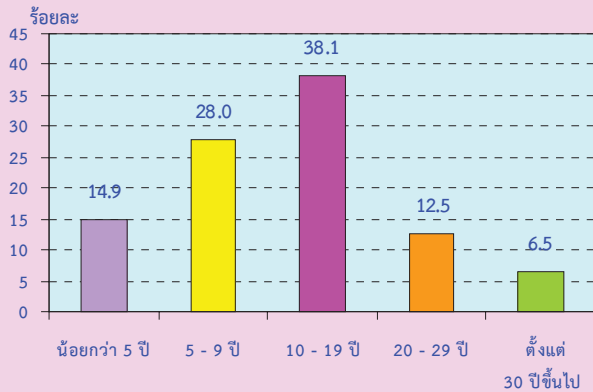

## 6. ทุนจดทะเบียน

ในด้านงานจดทะเบียนของสถานประกอบการทั้งหมด 2,903 แห่ง มีทุนจดทะเบียน 99 แห่ง ไม่มีทุนจดทะเบียน 2,804 แห่ง

แผนภูมิ ฉ ร้อยละของสถานประกอบการอุตสาหกรรมการผลิตจำแนกตามทุนจดทะเบียน

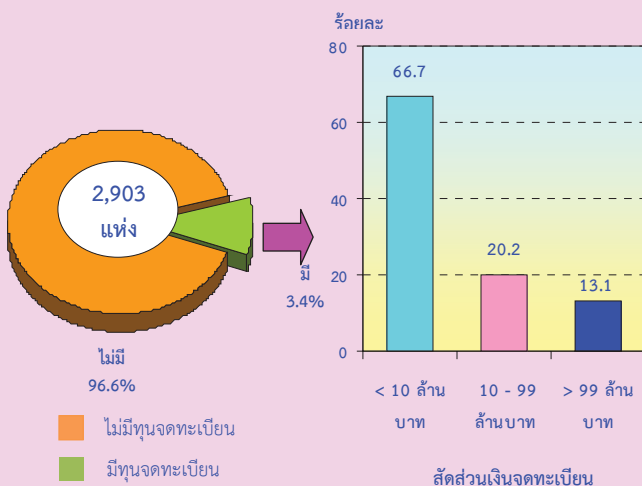

## 7. อัตราการใช้กำลังการผลิต

ในด้านอัตราการใช้กำลังการผลิตของสถานประกอบการอุตสาหกรรมการผลิตต่อปี 2554 พบว่าอัตราการใช้กำลังการผลิตน้อยกว่าร้อยละ 50 จำนวน 65 แห่ง อัตราการใช้กำลังการผลิต ร้อยละ 50-79 จำนวน 959 แห่ง และอัตราการใช้กำลังการผลิตมากกว่าหรือเท่ากับ ร้อยละ 80 จำนวน 1,879 แห่ง

แผนภูมิ ข ร้อยละของสถานประกอบการอุตสาหกรรมการผลิตจำแนกตามอัตราการใช้กำลังการผลิต

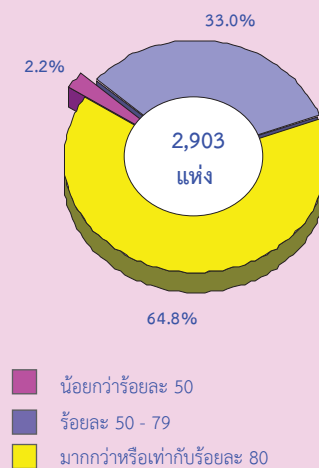

## 8. จำนวนคนทำงานและลูกจ้าง

จังหวัดลพบุรี มีคนทำงานในสถานประกอบการทั้งหมด 37,337 คน และลูกจ้าง 33,546 คน จำนวนคนทำงานและลูกจ้างในหมวดย่อยอุตสาหกรรมประเภทการผลิตผลิตภัณฑ์อาหารมีจำนวนมากที่สุด 16,927 คน และ 16,180 คน รองลงมาเป็นประเภทการผลิตผลิตภัณฑ์คอมพิวเตอร์ อิเล็กทรอนิกส์ และอุปกรณ์ที่ใช้ในทางทัศนศาสตร์ มีจำนวน 6,775 คน และ 6,774 คน ตามลำดับ

**แผนภูมิ ข จำนวนคนทำงานและลูกจ้างของสถานประกอบการอุตสาหกรรมการผลิต จำแนกตามหมวดย่อยอุตสาหกรรม**

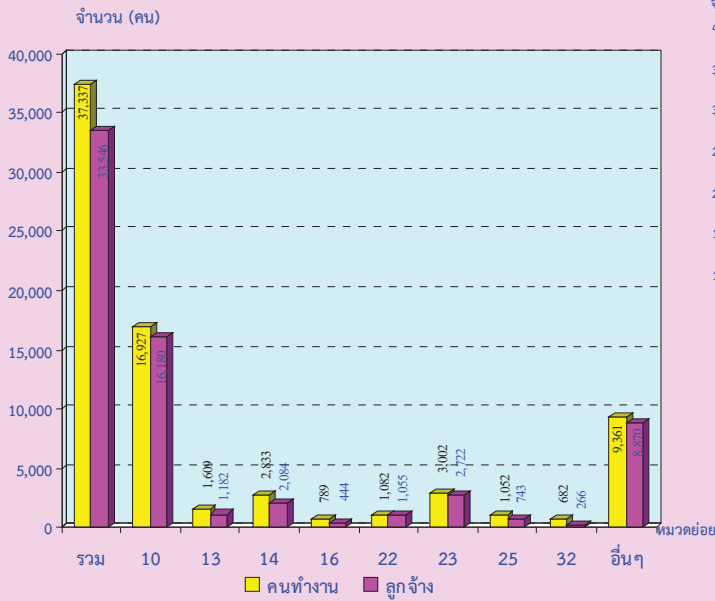

หมายเหตุ : คนทำงาน หมายถึง เจ้าของกิจการหรือหุ้นส่วนที่ทำงานโดยไม่ได้รับค่าจ้าง เงินเดือน และลูกจ้าง

**หมวดย่อยอุตสาหกรรม:**

- หมวดย่อย 10 การผลิตผลิตภัณฑ์อาหาร
- หมวดย่อย 13 การผลิตสิ่งทอ
- หมวดย่อย 14 การผลิตเสื้อผ้าเครื่องแต่งกาย
- หมวดย่อย 16 การผลิตไม้และผลิตภัณฑ์จากไม้และไม้ก๊อก (ยกเว้นเฟอร์นิเจอร์) การผลิตสิ่งของจากฟางและวัสดุผักสานอื่นๆ
- หมวดย่อย 22 การผลิตผลิตภัณฑ์จากยางและพลาสติก
- หมวดย่อย 23 การผลิตผลิตภัณฑ์อื่นๆ ที่ทำจากแร่โลหะ
- หมวดย่อย 25 การผลิตผลิตภัณฑ์โลหะประดิษฐ์ (ยกเว้นเครื่องจักรและอุปกรณ์)
- หมวดย่อย 32 การผลิตผลิตภัณฑ์อื่นๆ
- หมวดย่อยอื่นๆ ได้แก่ หมวดย่อย 11 - 12, 15, 17 - 21, 24, 26 - 31, 33, 37-39 และ 58

**9. ค่าตอบแทนแรงงาน**

ค่าตอบแทนแรงงานของสถานประกอบการอุตสาหกรรมการผลิตในจังหวัดลพบุรี มีมูลค่า 3.7 พันล้านบาท และมูลค่าเฉลี่ยต่อคนต่อปี 108,891.6 บาท

**แผนภูมิ ฅ ค่าตอบแทนแรงงานของสถานประกอบการอุตสาหกรรมการผลิต จำแนกตามหมวดย่อยอุตสาหกรรม**

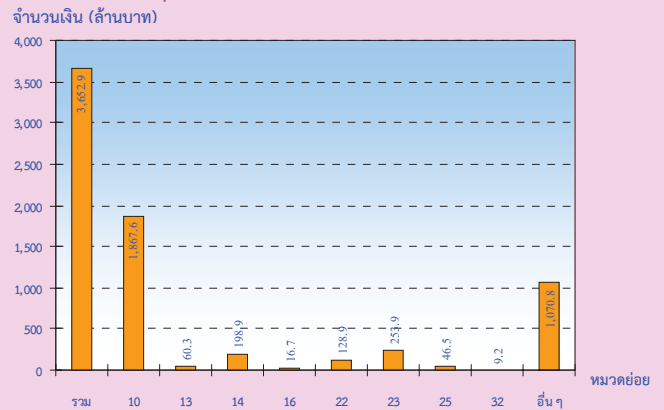

**หมวดย่อยอุตสาหกรรม:**

- หมวดย่อย 10 การผลิตผลิตภัณฑ์อาหาร
- หมวดย่อย 13 การผลิตสิ่งทอ
- หมวดย่อย 14 การผลิตเสื้อผ้าเครื่องแต่งกาย
- หมวดย่อย 16 การผลิตไม้และผลิตภัณฑ์จากไม้และไม้ก๊อก (ยกเว้นเฟอร์นิเจอร์) การผลิตสิ่งของจากฟางและวัสดุผักสานอื่นๆ
- หมวดย่อย 22 การผลิตผลิตภัณฑ์จากยางและพลาสติก
- หมวดย่อย 23 การผลิตผลิตภัณฑ์อื่นๆ ที่ทำจากแร่โลหะ
- หมวดย่อย 25 การผลิตผลิตภัณฑ์โลหะประดิษฐ์ (ยกเว้นเครื่องจักรและอุปกรณ์)
- หมวดย่อย 32 การผลิตผลิตภัณฑ์อื่นๆ
- หมวดย่อยอื่นๆ ได้แก่ หมวดย่อย 11 - 12, 15, 17 - 21, 24, 26 - 31, 33, 37-39 และ 58

**10. มูลค่าผลผลิต และมูลค่าเพิ่ม**

สถานประกอบการในจังหวัดลพบุรี มีมูลค่าผลผลิต 53.9 พันล้านบาท และมูลค่าเพิ่ม 17.7 พันล้านบาท



แผนภูมิ ๑ มูลค่าเพิ่มของสถานประกอบการ  
อุตสาหกรรมการผลิต จำแนกตาม  
หมวดย่อยอุตสาหกรรม

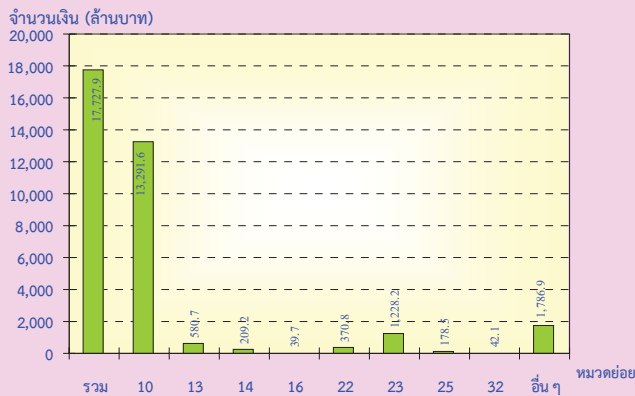

**มูลค่าเพิ่ม** คำนวณโดย มูลค่าผลผลิต หักด้วยค่าใช้จ่ายขั้นกลาง  
**มูลค่าผลผลิต** หมายถึง รายรับของสถานประกอบการในรอบปี 2554  
**ค่าใช้จ่ายขั้นกลาง** หมายถึง รายจ่ายที่ใช้ในการดำเนินการในขบวนการผลิตของ  
 สถานประกอบการในรอบปี 2554

**หมวดย่อยอุตสาหกรรม:**

- หมวดย่อย 10 การผลิตผลิตภัณฑ์อาหาร
- หมวดย่อย 13 การผลิตสิ่งทอ
- หมวดย่อย 14 การผลิตเสื้อผ้าเครื่องแต่งกาย
- หมวดย่อย 16 การผลิตไม้และผลิตภัณฑ์จากไม้และไม้ก๊อก (ยกเว้นเฟอร์นิเจอร์)  
การผลิตสิ่งของจากฟางและวัสดุถักสานอื่นๆ
- หมวดย่อย 22 การผลิตผลิตภัณฑ์จากยางและพลาสติก
- หมวดย่อย 23 การผลิตผลิตภัณฑ์อื่นๆ ที่ทำจากแร่โอลิโห
- หมวดย่อย 25 การผลิตผลิตภัณฑ์โลหะประดิษฐ์ (ยกเว้นเครื่องจักรและอุปกรณ์)
- หมวดย่อย 32 การผลิตผลิตภัณฑ์อื่นๆ
- หมวดย่อยอื่นๆ ได้แก่ หมวดย่อย 11 - 12, 15, 17 - 21, 24, 26 - 31, 33,  
37-39 และ 58

11. สรุปและข้อเสนอแนะของสถานประกอบการ

ผลจากการสำมะโนธุรกิจและอุตสาหกรรม พ.ศ. 2555 : อุตสาหกรรมการผลิตจังหวัดลพบุรี พบว่ามีจำนวนสถานประกอบการอุตสาหกรรม การผลิตทั้งสิ้นประมาณ 2,903 แห่ง ส่วนใหญ่หรือประมาณร้อยละ 95.6 เป็นสถานประกอบการที่มีขนาดคนทำงาน 1-15 คน และประกอบอุตสาหกรรม การผลิตเกี่ยวกับการผลิตเสื้อผ้าเครื่องแต่งกาย สำหรับคนทำงานในสถานประกอบการอุตสาหกรรม การผลิตมีจำนวนทั้งสิ้นประมาณ 37,337 คน มีการจ้างงานหรือมีลูกจ้างทั้งสิ้นประมาณ 33,546 คน โดยได้รับค่าตอบแทนต่อคนต่อปีประมาณ 108,891.6 บาท ส่วนมูลค่าผลผลิตมีมูลค่าประมาณ 53.9 พันล้านบาท และมูลค่าเพิ่มประมาณ 17.7 พันล้านบาท เป็นต้น

● ความช่วยเหลือที่ต้องการจาก

หน่วยงานของรัฐ

ส่วนใหญ่ร้อยละ 50.9 ระบุว่าต้องการให้ ภาครัฐช่วยเหลือเกี่ยวกับต้นทุนการผลิต การจัดหา แหล่งเงินทุนดอกเบี้ยต่ำ ส่งเสริมการลงทุนให้แก่ ผู้ประกอบการ

● ปัญหาในการดำเนินกิจการ

ร้อยละ 64 ไม่มีปัญหาในการดำเนิน กิจการ และร้อยละ 36 มีปัญหาในการดำเนินกิจการ ในจำนวนนี้มีปัญหาเกี่ยวกับเงินทุนไม่เพียงพอ ตลาด ผลผลิต นโยบายการค้าของรัฐบาลไม่แน่นอน ขาดแคลนวัตถุดิบที่ใช้ในการผลิต

## สารบัญแนกฏุมิ

- แผนภูมิ ก ร้อยละของสถานประกอบการอุตสาหกรรมการผลิต จำแนกตามหมวดย่อยอุตสาหกรรม
- แผนภูมิ ข จำนวนสถานประกอบการอุตสาหกรรมการผลิต จำแนกตามขนาดของสถานประกอบการ
- แผนภูมิ ค ร้อยละของสถานประกอบการอุตสาหกรรมการผลิต จำแนกตามรูปแบบการจัดตั้งตามกฎหมาย
- แผนภูมิ ง ร้อยละของสถานประกอบการอุตสาหกรรมการผลิต จำแนกตามรูปแบบการจัดตั้งทางเศรษฐกิจ
- แผนภูมิ จ ร้อยละของสถานประกอบการอุตสาหกรรมการผลิต จำแนกตามระยะเวลาในการดำเนินกิจการ
- แผนภูมิ ฉ ร้อยละของสถานประกอบการอุตสาหกรรมการผลิต จำแนกตามทุนจดทะเบียน
- แผนภูมิ ช ร้อยละของสถานประกอบการอุตสาหกรรมการผลิต จำแนกตามอัตราการใช้จ่ายกำลังการผลิต
- แผนภูมิ ซ จำนวนคนทำงานและลูกจ้างของสถานประกอบการอุตสาหกรรมการผลิต จำแนกตามหมวดย่อยอุตสาหกรรม
- แผนภูมิ ฌ ค่าตอบแทนแรงงานของสถานประกอบการอุตสาหกรรมการผลิต จำแนกตาม หมวดย่อยอุตสาหกรรม
- แผนภูมิ ฎ มูลค่าเพิ่มของสถานประกอบการอุตสาหกรรมการผลิต จำแนกตามหมวดย่อยอุตสาหกรรม
- แผนภูมิ ฏ ร้อยละของสถานประกอบการอุตสาหกรรมการผลิต จำแนกตามความต้องการให้ภาครัฐช่วยเหลือ 5 อันดับแรก
- แผนภูมิ ฏ ร้อยละของสถานประกอบการอุตสาหกรรมการผลิต จำแนกตามการมีปัญหาในการดำเนินกิจการ

## สารบัญตาราง

- ตาราง ก** จำนวนและร้อยละของสถานประกอบการอุตสาหกรรมการผลิต จำแนกตามลักษณะของสถานประกอบการ
- ตาราง ข** จำนวนและร้อยละของสถานประกอบการอุตสาหกรรมการผลิต จำแนกตามหมวดย่อยอุตสาหกรรม
- ตาราง ค** จำนวนและร้อยละของคนทำงาน ลูกจ้าง และค่าตอบแทนแรงงาน จำแนกตามขนาดของสถานประกอบการ และหมวดย่อยอุตสาหกรรม
- ตาราง ง** มูลค่าผลผลิต และมูลค่าเพิ่มของสถานประกอบการอุตสาหกรรมการผลิต จำแนกตามขนาดของสถานประกอบการ และหมวดย่อยอุตสาหกรรม
- ตาราง จ** มูลค่าผลผลิต และมูลค่าเพิ่มเฉลี่ยต่อสถานประกอบการ และต่อคนทำงาน จำแนกตามขนาดของสถานประกอบการ และหมวดย่อยอุตสาหกรรม

# บทที่ 1

## บทนำ

### 1.1 ความเป็นมา

สำนักงานสถิติแห่งชาติ ได้จัดทำสำมะโนธุรกิจทางการค้าและธุรกิจทางการบริการและสำมะโนอุตสาหกรรมทุก 10 ปี ตามข้อเสนอแนะขององค์การสหประชาชาติ เพื่อให้ประเทศมีข้อมูลพื้นฐานที่สำคัญทางด้านธุรกิจทางการค้า ธุรกิจทางการบริการ และอุตสาหกรรมการผลิตอย่างต่อเนื่อง โดยสำมะโนธุรกิจทางการค้าและธุรกิจทางการบริการได้จัดทำมาแล้ว 3 ครั้งในปี 2509 2531 และ 2545 สำมะโนอุตสาหกรรมจัดทำมาแล้ว 3 ครั้ง เช่นกัน ในปี 2507 2540 และ 2550 สำหรับในปี 2555 จะครบรอบ 10 ปีการจัดทำสำมะโนธุรกิจทางการค้าและธุรกิจทางการบริการ

สืบเนื่องมาจากปัจจุบันโครงสร้างด้านเศรษฐกิจมีการเปลี่ยนแปลงรวดเร็วมากตามที่กล่าวมาแล้วทำให้หน่วยงานหลักด้านเศรษฐกิจของประเทศ คือ สำนักงานเศรษฐกิจอุตสาหกรรม กระทรวงอุตสาหกรรม สำนักงานคณะกรรมการพัฒนาการเศรษฐกิจและสังคมแห่งชาติ ธนาคารแห่งประเทศไทย และกระทรวงพาณิชย์ มีความจำเป็นต้องใช้ข้อมูลที่ทันสมัยเพื่อใช้ในการวิเคราะห์และติดตามสถานการณ์ด้านเศรษฐกิจของประเทศและภูมิภาค จึงขอให้สำนักงานสถิติแห่งชาติจัดทำข้อมูลสำมะโนอุตสาหกรรมจากเดิมทุก 10 ปี เป็นจัดทำทุก 5 ปี ประกอบกับปัจจุบันประเทศต่างๆ ส่วนใหญ่ได้มีการจัดทำสำมะโนด้านเศรษฐกิจทุก 5 ปี

ดังนั้น สำนักงานสถิติแห่งชาติ จึงได้วางแผนปรับการจัดทำสำมะโนอุตสาหกรรมเป็นประจำทุก 5 ปี โดยจะเริ่มดำเนินการในปี 2555 โดยบูรณาการดำเนินการไปพร้อมกับการสำมะโนธุรกิจทางการค้าและธุรกิจทางการบริการในปี 2555

สำหรับการเก็บรวบรวมข้อมูลแบ่งเป็น 2 ขั้นตอนคือ ขั้นการเก็บรวบรวมข้อมูลพื้นฐานของสถานประกอบการทุกประเภท และขั้นการเก็บรวบรวมข้อมูลรายละเอียดของสถานประกอบการ เฉพาะสถานประกอบการที่ประกอบธุรกิจทางการค้าธุรกิจทางการบริการ และอุตสาหกรรมการผลิต

### 1.2 วัตถุประสงค์

1) เพื่อเก็บรวบรวมข้อมูลที่สำคัญทางด้านอุตสาหกรรมการผลิต เช่น จำนวนสถานประกอบการ ประเภทอุตสาหกรรม จำนวนคนทำงาน ลูกจ้าง ค่าตอบแทนแรงงาน มูลค่าซื้อวัตถุดิบ และวัสดุประกอบในการผลิตและค่าใช้จ่ายในการดำเนินงานของสถานประกอบการ มูลค่าขายผลผลิต และรายรับของสถานประกอบการ ผลิตภัณฑ์และวัตถุดิบคงเหลือ รวมทั้งมูลค่าสินทรัพย์ถาวรของสถานประกอบการ เป็นต้น

2) เพื่อใช้ในการจัดทำบัญชีประชาชาติและสร้างตารางปัจจัยการผลิตและผลผลิตของประเทศ

### 1.3 ขอบข่ายและคัมรวม

สถานประกอบการทั่วประเทศที่อยู่ในขอบข่ายสำมะโนธุรกิจและอุตสาหกรรม ได้แก่ สถานประกอบการที่ดำเนินกิจการเกี่ยวกับการผลิต ตามการจัดประเภทมาตรฐานอุตสาหกรรมประเทศไทย ปี 2552 (Thailand Standard Industrial Classification: TSIC-2009)

คัมรวมสถานประกอบการอุตสาหกรรมการผลิตทุกแห่งที่ตั้งอยู่ในเขตเทศบาล และ นอกเขตเทศบาลของจังหวัดลพบุรี

#### 1.4 คาบเวลาอ้างอิง

ข้อมูลที่เกี่ยวข้องเป็นข้อมูลของสถานประกอบการที่ดำเนินกิจการในรอบ 12 เดือน (การดำเนินกิจการระหว่าง 1 มกราคม – 31 ธันวาคม 2554)

#### 1.5 รายการข้อมูลที่เกี่ยวข้อง

- 1) ข้อมูลทั่วไปของสถานประกอบการ ได้แก่ ชื่อ ที่ตั้ง และสถานที่ติดต่อของสถานประกอบการ รูปแบบการจัดตั้งตามกฎหมาย รูปแบบการจัดตั้งทางเศรษฐกิจ การมีต่างประเทศร่วมลงทุนหรือถือหุ้น
- 2) คนทำงานและค่าตอบแทนแรงงาน
- 3) ต้นทุนการผลิตและค่าใช้จ่ายของสถานประกอบการ
- 4) ผลผลิตและรายรับของสถานประกอบการ
- 5) สินทรัพย์ หนี้สิน และแหล่งเงินทุนของสถานประกอบการ
- 6) การวิจัยและพัฒนา ด้านวิทยาศาสตร์ เทคโนโลยีและนวัตกรรม
- 7) ผลกระทบจากอุทกภัยต่อสถานประกอบการในปี 2554
- 8) ความคิดเห็นและข้อเสนอแนะของสถานประกอบการ

#### 1.6 ประโยชน์ที่จะได้รับ

ข้อมูลที่ได้จะเป็นประโยชน์สำหรับผู้ใช้อข้อมูลทั้งในภาครัฐบาลและเอกชนที่สำคัญ ดังนี้

##### ภาครัฐ

- 1) ใช้ในการวางแผนและกำหนดนโยบายการพัฒนาเศรษฐกิจด้านอุตสาหกรรมการผลิตทั้งในระดับประเทศและระดับท้องถิ่น เพื่อเสริมสร้างศักยภาพของอุตสาหกรรมให้สามารถแข่งขันได้ในเวทีการค้าโลก
- 2) ใช้ในการจัดทำดัชนีชี้วัดภาวะเศรษฐกิจและภาวะการดำเนินกิจการ เช่น ผลิตภัณฑ์มวลรวม ตารางปัจจัยการผลิตและผลผลิตของประเทศ สัดส่วนแรงงานในภาคการผลิต เป็นต้น
- 3) ใช้ในการวิเคราะห์สถานการณ์และจัดทำแผนส่งเสริมวิสาหกิจขนาดกลางและขนาดย่อมของประเทศ
- 4) ใช้ประกอบการพิจารณากำหนดนโยบายออกกฎหมายและมาตรการต่างๆ เพื่อส่งเสริมและกำหนดทิศทางการประกอบอุตสาหกรรมการผลิตให้เป็นไปตามแนวนโยบายที่กำหนดไว้
- 5) เป็นข้อมูลพื้นฐานในการวางแผนจัดหาโครงสร้างพื้นฐาน (Infrastructure) เพื่อสนับสนุนอุตสาหกรรมผลิตของประเทศ
- 6) ใช้ในการพัฒนาระบบข้อมูลเพื่อการวางแผนเตือนภัยทางเศรษฐกิจและสังคม
- 7) ใช้ประโยชน์ในทางสถิติเพื่อจัดทำกรอบตัวอย่าง สำหรับการเก็บรวบรวมข้อมูลจาก สถานประกอบการของหน่วยสถิติต่างๆ

##### ภาคเอกชน

- 1) ผู้ประกอบการใช้ข้อมูลพื้นฐานและข้อมูลการดำเนินกิจการเป็นเครื่องมือสำหรับการวิเคราะห์สถานการณ์ด้านเศรษฐกิจ รวมทั้งการวางแผนตัดสินใจเกี่ยวกับการลงทุนขยายกิจการ/สาขา บริหารและควบคุมการดำเนินกิจการในด้านต่างๆ ให้มีประสิทธิภาพยิ่งขึ้น
- 2) ใช้ข้อมูลเป็นมาตรฐาน เพื่อเปรียบเทียบ (Benchmark) ผลการดำเนินกิจการของตนกับกิจการอื่นๆ ในอุตสาหกรรม ประเภทเดียวกัน หรือขนาดต่างๆ
- 3) สำหรับ นักวิชาการ นักวิจัย และสถาบันการศึกษา นำไปศึกษาวิเคราะห์ต่อยอด สร้างนวัตกรรม เพื่อสนับสนุน ส่งเสริม และพัฒนาอุตสาหกรรมผลิตที่อยู่ในความสนใจ และเรื่องต่างๆ ที่เกี่ยวข้อง



## บทที่ 2

### สรุปข้อมูลที่สำคัญ

#### 2.1 ข้อมูลทั่วไปของสถานประกอบการอุตสาหกรรมการผลิต

##### 2.1.1 จำนวนและขนาดของสถานประกอบการ

จากการเก็บรวบรวมข้อมูล การประกอบกิจการของสถานประกอบการอุตสาหกรรมการผลิต ที่มีคนทำงานตั้งแต่ 1 คนขึ้นไป ที่ตั้งอยู่ในเขตเทศบาลและนอกเขตเทศบาล พบว่า มีสถานประกอบการทั้งสิ้น 2,903 แห่ง

##### ขนาดของสถานประกอบการ

เมื่อพิจารณาขนาดของสถานประกอบการจำแนกตามจำนวนคนทำงาน พบว่า ส่วนใหญ่เป็นสถานประกอบการที่มีคนทำงาน 1-15 คน คิดเป็นร้อยละ 95.5 ของสถานประกอบการทั้งสิ้น รองลงมาเป็นสถานประกอบการที่มีคนทำงานระหว่าง 16-25 คน คิดเป็นร้อยละ 1.4 ส่วนสถานประกอบการที่มีคนทำงานตั้งแต่ 26 คนขึ้นไป คิดเป็นร้อยละ 3.1 ตามลำดับ

##### 2.1.2 รูปแบบการจัดตั้งตามกฎหมาย

สำหรับรูปแบบการจัดตั้งตามกฎหมายของสถานประกอบการ พบว่า ส่วนใหญ่ร้อยละ 90.5 มีรูปแบบการจัดตั้งตามกฎหมายเป็นส่วนบุคคล ร้อยละ 4.9 เป็นส่วนราชการ รัฐวิสาหกิจ สหกรณ์ และอื่น ๆ ร้อยละ 2.8 มีรูปแบบการจัดตั้งเป็นบริษัทจำกัด บริษัทจำกัด (มหาชน) ร้อยละ 1.8 มีรูปแบบการจัดตั้งเป็นห้างหุ้นส่วนสามัญนิติบุคคล ห้างหุ้นส่วนจำกัด ตามลำดับ

##### 2.1.3 รูปแบบการจัดตั้งทางเศรษฐกิจ

สำหรับรูปแบบการจัดตั้งทางเศรษฐกิจของสถานประกอบการในจังหวัดลพบุรี ส่วนใหญ่ร้อยละ 98.4 มีรูปแบบการจัดตั้งทางเศรษฐกิจเป็นสำนักงานแห่งเดียว เป็นสำนักงานสาขา ร้อยละ 1.2 และมีรูปแบบการจัดตั้งทางเศรษฐกิจเป็นสำนักงานใหญ่ ร้อยละ 0.4

##### 2.1.4 ระยะเวลาในการดำเนินกิจการ

ในด้านระยะเวลาในการดำเนินกิจการสถานประกอบการที่มีระยะเวลาในการดำเนินกิจการน้อยกว่า 5 ปี ร้อยละ 14.9 ระยะเวลาดำเนินกิจการระหว่าง 10-19 ปี ร้อยละ 38.1 ระยะเวลาดำเนินกิจการระหว่าง 5-9 ปี ร้อยละ 28.0 ระยะเวลาในการดำเนินกิจการระหว่าง 20-29 ปี ร้อยละ 12.5 และระยะเวลาดำเนินกิจการ 30 ปีขึ้นไป ร้อยละ 6.5

ตาราง ก จำนวนและร้อยละของสถานประกอบการอุตสาหกรรมการผลิต จำแนกตามลักษณะของสถานประกอบการ

ลักษณะของสถานประกอบการ	จำนวน	ร้อยละ
<b>รวม</b>	<b>2,903</b>	<b>100.0</b>
<b>ขนาดของสถานประกอบการ</b>		
1 – 15 คน	2,774	95.5
16 – 25 คน	40	1.4
26 – 30 คน	8	0.3
31 – 50 คน	21	0.7
51 – 200 คน	32	1.1
มากกว่า 200 คน	28	1.0
<b>รูปแบบการจัดตั้งตามกฎหมาย</b>		
ส่วนบุคคล	2,628	90.5
ห้างหุ้นส่วนจำกัด ห้างหุ้นส่วนสามัญนิติบุคคล	52	1.8
บริษัทจำกัด บริษัทจำกัด (มหาชน)	80	2.8
ส่วนราชการ รัฐวิสาหกิจ สหกรณ์ และอื่นๆ	143	4.9
<b>รูปแบบการจัดตั้งทางเศรษฐกิจ</b>		
สำนักงานแห่งเดียว	2,855	98.4
สำนักงานใหญ่	12	0.4
สำนักงานสาขา	36	1.2
<b>ระยะเวลาในการดำเนินกิจการ</b>		
น้อยกว่า 5 ปี	433	14.9
5 – 9 ปี	813	28.0
10 – 19 ปี	1,107	38.1
20 – 29 ปี	363	12.5
ตั้งแต่ 30 ปีขึ้นไป	187	6.5

### 2.1.5 หมวดย่อยอุตสาหกรรม

เมื่อพิจารณาสถานประกอบการอุตสาหกรรมการผลิต จำแนกตามหมวดย่อยอุตสาหกรรม พบว่าสถานประกอบการที่อยู่ในหมวดย่อยอุตสาหกรรมการผลิตเสื้อผ้าเครื่องแต่งกายมีจำนวนมากที่สุด จำนวน 605 แห่ง คิดเป็นร้อยละ 20.8 ของสถานประกอบการทั้งสิ้น รองลงมาเป็นหมวดย่อยอุตสาหกรรมการผลิตผลิตภัณฑ์อาหาร จำนวน 518 แห่ง คิดเป็นร้อยละ 17.8 และอุตสาหกรรมการผลิตสิ่งทอ จำนวน 378 แห่ง คิดเป็นร้อยละ 13.0 และอุตสาหกรรมการผลิตผลิตภัณฑ์อื่น ๆ จำนวน 311 แห่ง คิดเป็นร้อยละ 10.7 ตามลำดับ

ตาราง ข จำนวนและร้อยละของสถานประกอบการอุตสาหกรรมการผลิต จำแนกตามหมวดย่อย  
อุตสาหกรรม

หมวดย่อยอุตสาหกรรม	จำนวน	ร้อยละ
รวม	2,903	100.0
การผลิตผลิตภัณฑ์อาหาร	518	17.8
การผลิตเครื่องดื่มน้ำ	26	0.9
การผลิตสิ่งทอ	378	13.0
การผลิตเสื้อผ้าเครื่องแต่งกาย	605	20.8
การผลิตเครื่องหนังและผลิตภัณฑ์ที่เกี่ยวข้อง	7	0.2
การผลิตไม้และผลิตภัณฑ์จากไม้และไม้ก๊อก (ยกเว้นเฟอร์นิเจอร์)		
การผลิตสิ่งของจากฟางและวัสดุจากสถานอื่นๆ	262	
การผลิตกระดาษและผลิตภัณฑ์กระดาษ	2	9.0
การพิมพ์และการผลิตซ้ำสื่อบันทึกข้อมูล	68	0.1
การผลิตเคมีภัณฑ์และผลิตภัณฑ์เคมี	25	2.3
การผลิตเภสัชภัณฑ์ เคมีภัณฑ์ที่ใช้รักษาโรค ผลิตภัณฑ์จากพืช และสัตว์ที่ใช้รักษาโรค	3	0.9
การผลิตผลิตภัณฑ์ยางและพลาสติก	25	0.1
การผลิตผลิตภัณฑ์อื่นๆ ที่ทำจากแร่โลหะ	186	0.9
การผลิตโลหะขั้นมูลฐาน	24	0.9
การผลิตผลิตภัณฑ์โลหะประดิษฐ์ (ยกเว้นเครื่องจักรและอุปกรณ์)	247	6.4
การผลิตผลิตภัณฑ์คอมพิวเตอร์ อิเล็กทรอนิกส์ และอุปกรณ์ที่ใช้ใน ทางทัศนศาสตร์	12	8.5
การผลิตเครื่องจักรและเครื่องมือ ซึ่งมิได้จัดประเภทไว้ในที่อื่น	11	
การผลิตยานยนต์ รถพ่วง และรถกึ่งพ่วง	20	0.4
การผลิตเฟอร์นิเจอร์	35	0.4
การผลิตผลิตภัณฑ์อื่นๆ	311	0.7
การซ่อมและการติดตั้งเครื่องจักรและอุปกรณ์	105	1.2
การจัดการน้ำเสีย	1	10.7
การเก็บรวบรวมของเสีย การบำบัด และการกำจัดของเสีย รวมถึงการนำ ของเสียกลับมาใช้ใหม่	32	3.6
		0.2
		1.1

หมายเหตุ : - ไม่มีข้อมูล หรือข้อมูลมีค่าเป็น 0 หรือมีข้อมูลจำนวนเล็กน้อย

## 2.2 ข้อมูลสถิติที่สำคัญ จำแนกตามขนาดของ สถานประกอบการ และหมวดย่อยอุตสาหกรรม

### 2.2.1 คนทำงานและค่าตอบแทนแรงงาน

#### 1) จำนวนคนทำงาน

เมื่อพิจารณาถึงจำนวนคนทำงานในสถานประกอบการอุตสาหกรรมการผลิต พบว่า จังหวัดลพบุรี มีคนทำงานจำนวน 37,337 คน โดยกระจายอยู่ในสถานประกอบการที่มีคนทำงานมากกว่า 200 คน จำนวน 25,438 คน คิดเป็นร้อยละ 68.1 รองลงมาเป็นสถานประกอบการที่มีคนทำงานระหว่าง 1-15 คน จำนวน 7,319 คน คิดเป็นร้อยละ 19.6 และสถานประกอบการที่มีคนทำงานระหว่าง 51- 200 คน จำนวน 2,715 คน คิดเป็นร้อยละ 7.3 ตามลำดับ

สำหรับคนทำงานที่ปฏิบัติงานอยู่ในหมวดย่อยอุตสาหกรรมการผลิตผลิตภัณฑ์อาหาร จำนวน 16,927 คน คิดเป็นร้อยละ 45.3 รองลงมาเป็นคนทำงานอยู่ในหมวดย่อยอุตสาหกรรมการผลิตผลิตภัณฑ์คอมพิวเตอร์อิเล็กทรอนิกส์ และอุปกรณ์ที่ใช้ในทางทัศนศาสตร์ จำนวน 6,775 คน คิดเป็นร้อยละ 18.1 และคนทำงานการผลิตผลิตภัณฑ์อื่นๆ ที่ทำจากแร่โลหะ จำนวน 3,002 คน คิดเป็นร้อยละ 8.1 ตามลำดับ

#### 2) จำนวนลูกจ้าง

ในด้านจำนวนลูกจ้างของสถานประกอบการ พบว่า มีจำนวนลูกจ้างที่ปฏิบัติงานอยู่ในสถานประกอบการ จำนวน 33,546 คน โดยส่วนใหญ่ปฏิบัติงานอยู่ในสถานประกอบการที่มีคนทำงานมากกว่า 200 คน จำนวน 25,438 คน คิดเป็นร้อยละ 75.8 รองลงมาเป็นสถานประกอบการที่มีคนทำงานระหว่าง 1-15 คน จำนวน 3,597 คน คิดเป็นร้อยละ 10.7 และสถานประกอบการที่มีคนทำงาน 51-200 คน จำนวน 2,706 คน คิดเป็นร้อยละ 8.1 ตามลำดับ

สำหรับลูกจ้าง ในหมวดย่อยอุตสาหกรรมประเภทต่างๆ พบว่า มีจำนวนลูกจ้างที่ปฏิบัติงานอยู่ในหมวดย่อยอุตสาหกรรมประเภทการผลิตผลิตภัณฑ์อาหาร จำนวน 16,180 คน คิดเป็นร้อยละ 48.2 รองลงมาเป็นลูกจ้าง ที่ปฏิบัติงานอยู่ในหมวดย่อยอุตสาหกรรมประเภทการผลิตผลิตภัณฑ์คอมพิวเตอร์อิเล็กทรอนิกส์ และอุปกรณ์ที่ใช้ในทางทัศนศาสตร์ จำนวน 6,774 คน คิดเป็นร้อยละ 20.2 และลูกจ้างที่ปฏิบัติงานอยู่ในหมวดย่อยอุตสาหกรรมการผลิตผลิตภัณฑ์อื่นๆ ที่ทำจากแร่โลหะ จำนวน 2,722 คน คิดเป็นร้อยละ 8.1 ตามลำดับ

#### 3) ค่าตอบแทนแรงงาน

ในด้านค่าตอบแทนแรงงาน พบว่า จังหวัดลพบุรี มีมูลค่าของค่าตอบแทนแรงงาน 3.6 พันล้านบาท เฉลี่ยต่อคนต่อปี 108,891.6 บาท โดยสถานประกอบการที่มีคนทำงานมากกว่า 200 คน ค่าตอบแทนแรงงานมีมูลค่า 3.0 พันล้านบาท รองลงมาเป็นสถานประกอบการที่มีคนทำงานระหว่าง 51-200 คน มูลค่าของค่าตอบแทนแรงงาน 259.8 ล้านบาท

สำหรับมูลค่าของค่าตอบแทนแรงงานตามหมวดย่อยอุตสาหกรรม พบว่า ค่าตอบแทนแรงงานในหมวดย่อยอุตสาหกรรมประเภทการผลิตผลิตภัณฑ์อาหาร มีมูลค่า 1.9 พันล้านบาท รองลงมาเป็นค่าตอบแทนแรงงานในหมวดย่อยอุตสาหกรรมการผลิตผลิตภัณฑ์คอมพิวเตอร์อิเล็กทรอนิกส์ และอุปกรณ์ที่ใช้ในทางทัศนศาสตร์มีมูลค่า 882.4 ล้านบาท

**ตาราง ค จำนวนและร้อยละของพนักงาน ลูกจ้าง และค่าตอบแทนแรงงาน จำแนกตามขนาดของสถานประกอบการและหมวดย่อยอุตสาหกรรม**

ขนาดของสถานประกอบการ/ หมวดย่อยอุตสาหกรรม	จำนวน สถาน ประ- กอบ การ	คนทำงาน		ลูกจ้าง		ค่าตอบแทนแรงงาน	
		จำนวน	ร้อยละ	จำนวน	ร้อยละ	มูลค่า (พันบาท)	เฉลี่ยต่อคน ต่อปี (บาท)
<b>รวม</b>	<b>2,903</b>	<b>37,337</b>	<b>100.0</b>	<b>33,546</b>	<b>100.0</b>	<b>3,652,878.2</b>	<b>108,891.6</b>
<b>ขนาดของสถานประกอบการ</b>							
1-15 คน	2,774	7,319	19.6	3,597	10.7	223,629.9	62,171.2
16-25 คน	40	803	2.2	762	2.3	50,862.7	66,748.9
26-30 คน	8	226	0.6	219	0.6	13,774.6	62,897.7
31-50 คน	21	836	2.2	824	2.5	76,001.2	92,234.5
51-200 คน	32	2,715	7.3	2,706	8.1	259,884.4	96,040.1
มากกว่า 200 คน	28	25,438	68.1	25,438	75.8	3,028,725.3	119,063.0
<b>หมวดย่อยอุตสาหกรรม</b>							
การผลิตผลิตภัณฑ์อาหาร	518	16,927	45.3	16,180	48.2	1,867,557.9	115,423.9
การผลิตเครื่องดื่ม	26	186	0.5	156	0.5	7,948.2	50,950.0
การผลิตสิ่งทอ	378	1,609	4.3	1,182	3.5	60,308.3	51,022.3
การผลิตเสื้อผ้าเครื่องแต่งกาย	605	2,833	7.5	2,084	6.2	198,985.9	95,482.7
การผลิตเครื่องหนังและผลิตภัณฑ์ที่เกี่ยวข้อง	7	585	1.6	579	1.7	60,179.9	103,937.7
การผลิตไม้และผลิตภัณฑ์จากไม้และไม้ก๊อก (ยกเว้นเฟอร์นิเจอร์)การผลิตสิ่งของจาก ฟางและวัสดุถักสานอื่นๆ	262	789	2.1	444	1.3	16,699.1	37,610.6
การผลิตกระดาษและผลิตภัณฑ์กระดาษ	2	40	0.1	37	0.1	D	D
การพิมพ์และการผลิตซ้ำสื่อบันทึกข้อมูล	68	186	0.5	95	0.3	6,002.9	63,188.4
การผลิตเคมีภัณฑ์และผลิตภัณฑ์เคมี	25	426	1.1	397	1.2	47,184.7	118,853.1
การผลิตเภสัชภัณฑ์ เคมีภัณฑ์ที่ใช้รักษาโรค ผลิตภัณฑ์จากพืชและสัตว์ที่ใช้รักษาโรค	3	92	0.2	92	0.3	D	D
การผลิตผลิตภัณฑ์ยางและพลาสติก	25	1,082	2.9	1,055	3.1	128,869.9	122,151.6
การผลิตผลิตภัณฑ์อื่นๆ ที่ทำจากแร่โลหะ	186	3,002	8.3	2,722	8.2	253,967.8	93,301.9
การผลิตโลหะขั้นมูลฐาน	24	115	0.3	73	0.2	4,472.7	61,269.9
การผลิตผลิตภัณฑ์โลหะประดิษฐ์ (ยกเว้นเครื่องจักรและอุปกรณ์)	247	1,052	2.8	743	2.2	46,546.0	62,646.0
การผลิตผลิตภัณฑ์คอมพิวเตอร์ อิเล็กทรอนิกส์และอุปกรณ์ที่ใช้ ในทางทัศนศาสตร์	12	6,775	18.1	6,774	20.2	882,400.7	130,262.9
การผลิตเครื่องจักรและเครื่องมือ ซึ่งมิได้จัดประเภทไว้ในที่อื่น	11	116	0.3	98	0.3	8,997.8	91,814.3
การผลิตยานยนต์ รถพ่วง และรถกึ่งพ่วง	20	62	0.2	41	0.1	4,164.0	101,560.9
การผลิตเฟอร์นิเจอร์	35	247	0.7	194	0.6	9,657.9	49,782.9
การผลิตผลิตภัณฑ์อื่นๆ	311	681	1.8	266	0.8	9,176.0	34,496.2
การซ่อมและการติดตั้งเครื่องจักรและ อุปกรณ์	105	307	0.8	157	0.5	12,835.6	81,755.4
การจัดการน้ำเสีย	1	39	0.1	39	0.1	D	D
การเก็บรวบรวมของเสีย การบำบัด และการ กำจัดของเสีย รวมถึงการนำของเสีย กลับมาใช้ใหม่	32	186	0.5	138	0.4	9,497.9	68,825.4

หมายเหตุ : D หมายถึง ตัวเลขที่ไม่เปิดเผย



ตาราง ง มูลค่าผลผลิต และมูลค่าเพิ่มของสถานประกอบการอุตสาหกรรมผลิต จำแนกตามขนาดของสถานประกอบการและหมวดย่อยอุตสาหกรรม

ขนาดของสถานประกอบการ/ หมวดย่อยอุตสาหกรรม	มูลค่าผลผลิต		มูลค่าเพิ่ม		มูลค่าเพิ่มต่อ
	มูลค่า (พันบาท)	ร้อยละ	มูลค่า (พันบาท)	ร้อยละ	มูลค่าผลผลิต (ร้อยละ)
<b>รวม</b>	<b>53,864,232.6</b>	<b>100.0</b>	<b>17,727,885.9</b>	<b>100.0</b>	<b>32.9</b>
<b>ขนาดของสถานประกอบการ</b>					
1 – 15 คน	2,524,551.4	4.7	780,911.6	4.4	30.9
16 – 25 คน	1,380,494.2	2.6	399,699.8	2.3	29.0
26 – 30 คน	292,247.4	0.5	96,120.8	0.6	32.9
31 – 50 คน	685,334.8	1.3	150,335.9	0.8	21.9
51 – 200 คน	6,750,441.5	12.5	2,182,196.5	12.3	32.3
มากกว่า 200 คน	42,231,163.3	78.4	14,118,621.3	79.6	33.4
<b>หมวดย่อยอุตสาหกรรม</b>					
การผลิตผลิตภัณฑ์อาหาร	38,366,560.1	71.2	13,291,654.7	75.0	34.6
การผลิตเครื่องดื่ม	41,950.7	0.1	14,392.2	0.1	34.3
การผลิตสิ่งทอ	1,885,897.3	3.5	580,751.0	3.3	30.8
การผลิตเสื้อผ้าเครื่องแต่งกาย	650,720.4	1.2	209,241.4	1.2	32.2
การผลิตเครื่องหนังและผลิตภัณฑ์ที่เกี่ยวข้อง	405,562.1	0.8	167,023.9	0.9	41.2
การผลิตไม้และผลิตภัณฑ์จากไม้และไม้ก๊อก (ยกเว้น การผลิตสิ่งของจากฟางและวัสดุอีกสานอื่นๆ)	100,217.6	0.2	39,684.2	0.2	39.6
การผลิตกระดาษและผลิตภัณฑ์กระดาษ	D	D	D	D	D
การพิมพ์และการผลิตซ้ำสื่อบันทึกข้อมูล	51,090.2	0.1	17,951.1	0.1	35.1
การผลิตเคมีภัณฑ์และผลิตภัณฑ์เคมี	874,736.3	1.6	249,084.0	1.4	28.5
การผลิตเภสัชภัณฑ์ เคมีภัณฑ์ที่ใช้รักษาโรค และผลิตภัณฑ์ และสัตว์ที่ใช้รักษาโรค	D	D	D	D	D
การผลิตผลิตภัณฑ์ยางและพลาสติก	1,231,691.7	2.3	370,775.3	2.1	30.1
การผลิตผลิตภัณฑ์อื่นๆ ที่ทำจากแร่โลหะ	4,129,185.8	7.7	1,228,198.8	6.9	29.7
การผลิตโลหะขั้นมูลฐาน	38,608.2	0.1	13,973.9	0.1	36.2
การผลิตผลิตภัณฑ์โลหะประดิษฐ์ (ยกเว้นเครื่องจักรและ การผลิตผลิตภัณฑ์คอมพิวเตอร์ อิเล็กทรอนิกส์ และอุปกรณ์ที่ ใช้ในทางทัศนศาสตร์	661,287.4	1.2	178,485.9	1.0	27.0
การผลิตเครื่องจักรและเครื่องมือ ซึ่งมิได้จัดประเภทไว้ในที่อื่น	3,109,603.1	5.8	537,972.1	3.0	17.3
การผลิตยานยนต์ รถพ่วง และรถกึ่งพ่วง	115,719.7	0.2	50,540.8	0.3	43.7
การผลิตเฟอร์นิเจอร์	19,417.8	-	5,584.4	-	28.8
การผลิตเฟอร์นิเจอร์	36,137.0	0.1	9,313.2	0.1	25.8
การผลิตผลิตภัณฑ์อื่นๆ	112,798.7	0.2	42,132.2	0.2	37.4
การซ่อมและการติดตั้งเครื่องจักรและอุปกรณ์	59,287.8	0.1	24,816.1	0.1	41.9
การจัดจำหน่ายเสีย	D	D	D	D	D
การเก็บรวบรวมของเสีย การบำบัด และการกำจัดของเสีย รวมถึงการนำของเสียกลับมาใช้ใหม่	166,419.9	0.3	47,861.1	0.3	28.8

หมายเหตุ : D หมายถึง ตัวเลขที่ไม่เปิดเผย

: - หมายถึง ไม่มีข้อมูลหรือข้อมูลมีค่าเป็น 0 หรือมีข้อมูลจำนวนเล็กน้อย

### 2.2.2 มูลค่าผลผลิต

เมื่อพิจารณาจากมูลค่าผลผลิตของสถานประกอบการในจังหวัดลพบุรี พบว่า มีมูลค่า 53.9 พันล้านบาท โดยสถานประกอบการที่มีคนทำงานมากกว่า 200 คน มีมูลค่าผลผลิต 42.2 พันล้านบาท รองลงมาเป็นสถานประกอบการที่มีคนทำงานระหว่าง 51-200 คน มีมูลค่าผลผลิต 6.8 พันล้านบาท

สำหรับมูลค่าผลผลิตตามหมวดย่อยอุตสาหกรรม พบว่า มูลค่าผลผลิตตามหมวดย่อยอุตสาหกรรมการผลิตผลิตภัณฑ์อาหาร มีมูลค่า 38.4 พันล้านบาท รองลงมาเป็นการผลิตผลิตภัณฑ์อื่นๆ ที่ทำจากแร่โลหะ มีมูลค่า 4.1 พันล้านบาท

### 2.2.3 มูลค่าเพิ่ม

ในส่วนมูลค่าเพิ่มของสถานประกอบการในจังหวัดลพบุรี พบว่า มีมูลค่าเพิ่ม 17.7 พันล้านบาท โดยสถานประกอบการที่มีคนทำงานมากกว่า 200 คน มีมูลค่าเพิ่ม 14.1 พันล้านบาท

สำหรับมูลค่าเพิ่มตามหมวดย่อยอุตสาหกรรม พบว่า มูลค่าเพิ่มตามหมวดย่อยอุตสาหกรรมการผลิตผลิตภัณฑ์อาหาร มีมูลค่า 13.3 พันล้านบาท รองลงมาเป็นการผลิตผลิตภัณฑ์อื่นๆ ที่ทำจากแร่โลหะ มีมูลค่า 1.2 พันล้านบาท รองลงมาเป็นมูลค่าเพิ่มจากหมวดย่อยอุตสาหกรรมประเภทการผลิตสิ่งทอ มีมูลค่าเพิ่ม 580.7 ล้านบาท

### 2.2.4 มูลค่าผลผลิตเฉลี่ย

เมื่อพิจารณามูลค่าผลผลิตเฉลี่ยต่อสถานประกอบการมีมูลค่า 18,554.7 บาท และมูลค่าผลผลิตเฉลี่ยต่อคนทำงาน 1,442.7 บาท

### 2.2.5 มูลค่าเพิ่มเฉลี่ย

ด้านมูลค่าเพิ่มเฉลี่ยต่อสถานประกอบการมีมูลค่า 6,106.7 บาท และมูลค่าเพิ่มเฉลี่ยต่อคนทำงาน 474.8 บาท

ตาราง จ มูลค่าผลผลิต และมูลค่าเพิ่มเฉลี่ยต่อสถานประกอบการ และต่อคนทำงาน จำแนกตามขนาดของ  
สถานประกอบการและหมวดย่อยอุตสาหกรรม

(หน่วย : บาท)

ขนาดของสถานประกอบการ/ หมวดย่อยอุตสาหกรรม	มูลค่าผลผลิตเฉลี่ย		มูลค่าเพิ่มเฉลี่ย	
	ต่อสถาน- ประกอบการ	ต่อคนทำงาน	ต่อสถาน- ประกอบการ	ต่อคนทำงาน
<b>รวม</b>	<b>18,554.7</b>	<b>1,442.7</b>	<b>6,106.7</b>	<b>474.8</b>
<b>ขนาดของสถานประกอบการ</b>				
1 – 15 คน	910.1	344.9	281.5	106.7
16 – 25 คน	34,512.4	1,719.2	9,992.5	497.8
26 – 30 คน	36,530.9	1,293.1	12,015.1	425.3
31 – 50 คน	32,635.0	819.8	7,158.9	179.8
51 – 200 คน	210,951.3	2,486.4	68,193.6	803.8
มากกว่า 200 คน	1,508,225.8	1,660.2	504,236.5	555.0
<b>หมวดย่อยอุตสาหกรรม</b>				
การผลิตผลิตภัณฑ์อาหาร	74,066.7	2,266.6	25,659.6	785.2
การผลิตเครื่องดื่ม	1,613.5	225.5	553.5	77.4
การผลิตสิ่งทอ	4,989.1	1,172.1	1,536.4	360.9
การผลิตเสื้อผ้าเครื่องแต่งกาย	1,075.6	229.7	345.9	73.9
การผลิตเครื่องหนังและผลิตภัณฑ์ที่เกี่ยวข้อง	57,937.4	693.3	23,860.6	285.5
การผลิตไม้และผลิตภัณฑ์จากไม้และไม้ก๊อก (ยกเว้นเฟอร์นิเจอร์)				
การผลิตสิ่งของจากฟางและวัสดุจากสานอื่นๆ	382.5	127.0	151.5	50.3
การผลิตกระดาษและผลิตภัณฑ์กระดาษ	D	D	D	D
การพิมพ์และการผลิตซ้ำสื่อบันทึกข้อมูล	751.3	274.7	264.0	96.5
การผลิตเคมีภัณฑ์และผลิตภัณฑ์เคมี	34,989.5	2,053.4	9,963.4	584.7
การผลิตเภสัชภัณฑ์ เคมีภัณฑ์ที่ใช้รักษาโรค และผลิตภัณฑ์จากพืช และสัตว์ที่ใช้รักษาโรค	D	D	D	D
การผลิตผลิตภัณฑ์ยางและพลาสติก	49,267.7	1,138.3	14,831.0	342.7
การผลิตผลิตภัณฑ์อื่นๆ ที่ทำจากแร่โลหะ	22,199.9	1,375.5	6,603.2	409.1
การผลิตโลหะขั้นมูลฐาน	1,608.7	335.7	582.2	121.5
การผลิตผลิตภัณฑ์โลหะประดิษฐ์ (ยกเว้นเครื่องจักรและอุปกรณ์)	2,677.3	628.6	722.6	169.7
การผลิตผลิตภัณฑ์คอมพิวเตอร์ อิเล็กทรอนิกส์ และอุปกรณ์ที่ ใช้ในทางที่คนศาสตร์	259,133.6	459.0	44,831.0	79.4
การผลิตเครื่องจักรและเครื่องมือ ซึ่งมีได้จัดประเภทไว้ในที่อื่น	10,520.0	997.6	4,594.6	435.7
การผลิตยานยนต์ รถพ่วง และรถกึ่งพ่วง	970.9	313.2	279.2	90.1
การผลิตเฟอร์นิเจอร์	1,032.5	146.3	266.1	37.7
การผลิตผลิตภัณฑ์อื่นๆ	362.7	165.4	135.5	61.8
การซ่อมและการติดตั้งเครื่องจักรและอุปกรณ์	564.6	193.1	236.3	80.8
การจัดการน้ำเสีย	D	D	D	D
การเก็บรวบรวมของเสีย การบำบัด และการกำจัดของเสีย รวมถึงการนำของเสียกลับมาใช้ใหม่	5,200.6	894.7	1,495.7	257.3

หมายเหตุ : D หมายถึง ตัวเลขที่ไม่เปิดเผย

## 2.3 สรุปและข้อเสนอแนะของสถานประกอบการ

ผลจากการสำมะโนธุรกิจและอุตสาหกรรม พ.ศ. 2555 : อุตสาหกรรมการผลิตจังหวัดลพบุรี พบว่ามีจำนวนสถานประกอบการอุตสาหกรรมการผลิตทั้งสิ้นประมาณ 2,903 แห่ง ส่วนใหญ่หรือประมาณร้อยละ 95.5 เป็นสถานประกอบการที่มีขนาดคนทำงาน 1-15 คน และประกอบอุตสาหกรรมการผลิตเกี่ยวกับการผลิตเสื้อผ้าเครื่องแต่งกายสำหรับคนทำงานในสถานประกอบการอุตสาหกรรมการผลิตมีจำนวนทั้งสิ้นประมาณ 37,337 คน มีการจ้างงานหรือมีลูกจ้างทั้งสิ้นประมาณ 33,546 คน โดยได้รับค่าตอบแทนต่อคนต่อปีประมาณ 108,891.6 บาท ส่วนมูลค่าผลผลิตมีมูลค่าประมาณ 53.9 พันล้านบาทและมูลค่าเพิ่มประมาณ 17.7 พันล้านบาท

- **ความช่วยเหลือที่ต้องการจากหน่วยงานของรัฐ**

ผู้ประกอบการด้านอุตสาหกรรมการผลิตในจังหวัดลพบุรี ประมาณร้อยละ 50.9 ระบุว่าต้องการความช่วยเหลือจากหน่วยงานของรัฐในการดำเนินกิจการ ดังนี้ ลดต้นทุนการผลิต จัดหาแหล่งเงินกู้ดอกเบี้ยต่ำ และส่งเสริมการลงทุนให้แก่ผู้ประกอบการ

**แผนภูมิ ฎ ร้อยละของสถานประกอบการอุตสาหกรรมการผลิต จำแนกตามความต้องการให้ภาครัฐช่วยเหลือ 5 อันดับแรก**

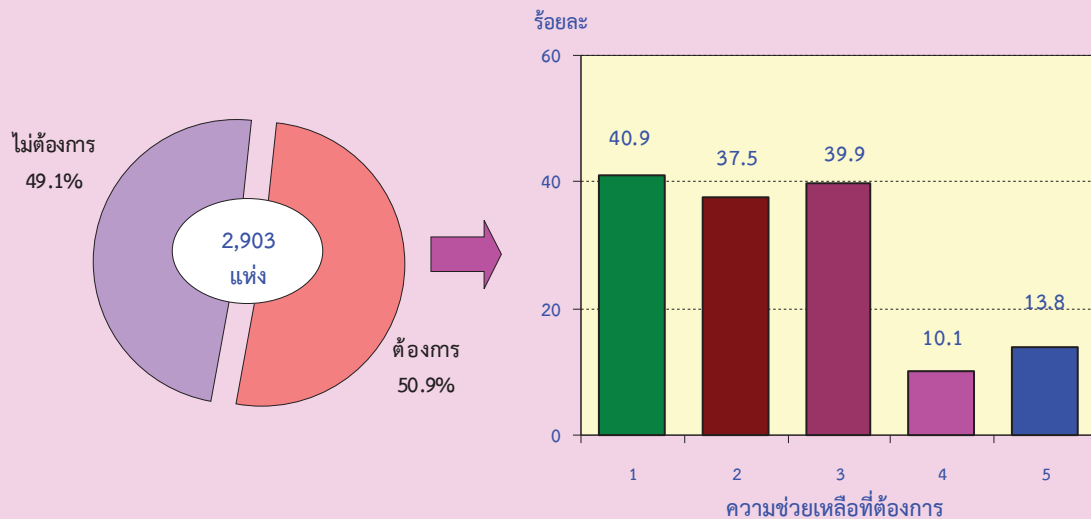

หมายเหตุ : สถานประกอบการ 1 แห่งสามารถตอบได้มากกว่า 1 ข้อ

**ความช่วยเหลือที่ต้องการจากรัฐ :**

1. ลดต้นทุนการผลิต
2. ส่งเสริมการลงทุนให้แก่ผู้ประกอบการ
3. จัดหาแหล่งเงินกู้ดอกเบี้ยต่ำ
4. จัดหา ฝึกอบรม และพัฒนาฝีมือแรงงาน
5. ขยายตลาดรับซื้อผลผลิต ส่งเสริมการส่งออก

- **ปัญหาในการดำเนินกิจการ**

ผู้ประกอบการอุตสาหกรรมการผลิตในจังหวัดลพบุรี ประมาณร้อยละ 36 ได้แสดงความคิดเห็นในเรื่องปัญหาและอุปสรรคที่สำคัญในการดำเนินกิจการ ดังนี้ เงินทุนไม่เพียงพอ ตลาดผลผลิต นโยบายการค้าของรัฐบาลไม่แน่นอน ขาดแคลนวัตถุดิบที่ใช้ในการผลิต

แผนภูมิ ร้อยละของสถานประกอบการอุตสาหกรรมผลิต จำแนกตามการมีปัญหาในการดำเนิน  
กิจการ

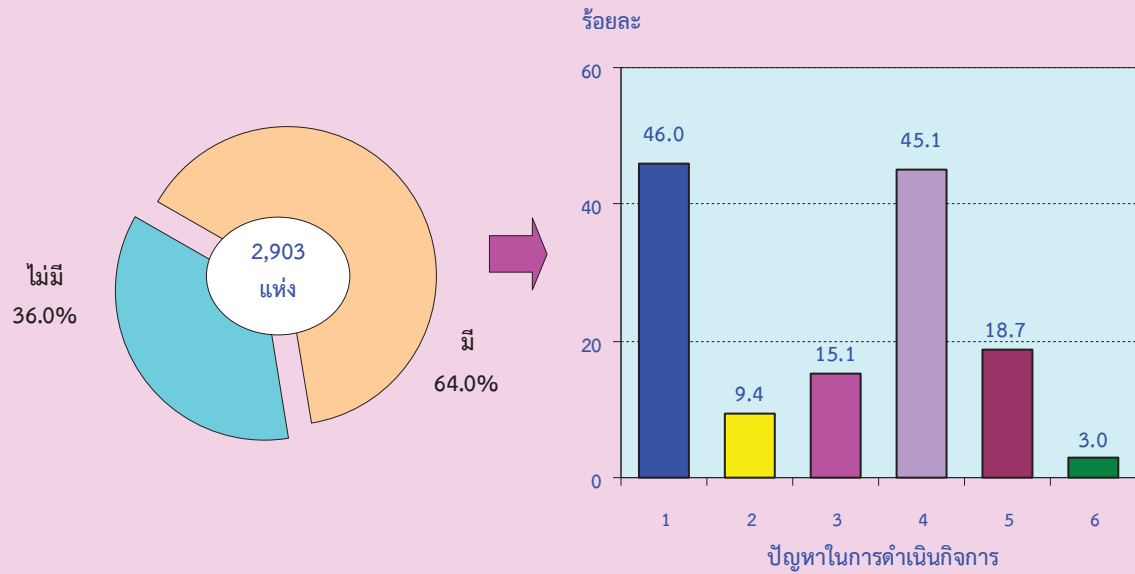

หมายเหตุ : สถานประกอบการ 1 แห่งสามารถตอบได้มากกว่า 1 ข้อ

ปัญหาในการดำเนินกิจการ :

1. เงินทุนไม่เพียงพอ
2. ขาดแคลนแรงงาน
3. ขาดแคลนวัตถุดิบที่ใช้ในการผลิต
4. ตลาดผลผลิต
5. นโยบายด้านการค้าของรัฐบาลไม่แน่นอน
6. อื่นๆ



# ตารางสถิติ

ตอนที่ 1 ข้อมูลการดำเนินงานของสถานประกอบการอุตสาหกรรมการผลิต  
จำแนกตามขนาดของสถานประกอบการ

## สารบัญตารางสถิติ

ตอนที่ 1	ข้อมูลการดำเนินงานกิจการของสถานประกอบการอุตสาหกรรมการผลิต จำแนกตามขนาดของสถานประกอบการ
ตาราง 1	สถิติมูลฐานอุตสาหกรรมการผลิตในปี 2554 จำแนกตามขนาดของสถานประกอบการ
ตาราง 2	มูลค่าผลผลิตของสถานประกอบการอุตสาหกรรมการผลิตในปี 2554 จำแนกตามขนาดของสถานประกอบการ
ตาราง 3	ค่าใช้จ่ายขั้นกลางของสถานประกอบการอุตสาหกรรมการผลิตในปี 2554 จำแนกตามขนาดของสถานประกอบการ
ตาราง 4	คนทำงานในสถานประกอบการอุตสาหกรรมการผลิตในปี 2554 จำแนกตามสถานภาพการทำงาน เพศ และขนาดของสถานประกอบการ
ตาราง 5	จำนวนสถานประกอบการอุตสาหกรรมการผลิต จำแนกตามจำนวนวันทำงานต่อ สัปดาห์ จำนวนชั่วโมงทำงานเฉลี่ยต่อวันของลูกจ้าง และขนาดของสถานประกอบการ
ตาราง 6	ค่าตอบแทนแรงงานในปี 2554 จำแนกตามขนาดของสถานประกอบการ
ตาราง 7	จำนวนและร้อยละของสถานประกอบการอุตสาหกรรมการผลิต จำแนกตามอัตรา การใช้กำลังการผลิตต่อปี 2554 และขนาดของสถานประกอบการ
ตาราง 8	มูลค่าวัตถุดิบและวัสดุประกอบฯ และสินค้าคงเหลือต้นปีและปลายปี 2554 จำแนกตามขนาดของสถานประกอบการ
ตาราง 9	ส่วนเปลี่ยนแปลงของมูลค่าวัตถุดิบและวัสดุประกอบฯ และสินค้าคงเหลือในปี 2554 จำแนกตามขนาดของสถานประกอบการ
ตาราง 10	ค่าใช้จ่ายทั้งสิ้นของสถานประกอบการอุตสาหกรรมการผลิตในปี 2554 จำแนกตามขนาดของสถานประกอบการ
ตาราง 11	รายรับทั้งสิ้นของสถานประกอบการอุตสาหกรรมการผลิตในปี 2554 จำแนกตามขนาดของสถานประกอบการ
ตาราง 12	มูลค่าตามบัญชีของสินทรัพย์ถาวรในปี 2554 จำแนกตามขนาดของสถาน ประกอบการ
ตาราง 13	มูลค่าสินทรัพย์ถาวรที่เปลี่ยนแปลงระหว่าง มกราคม - ธันวาคม 2554 จำแนกตามขนาดของสถานประกอบการ

ตาราง 1 สถิติฐานอุตสาหกรรมการผลิตในปี 2554 จำแนกตามขนาดของสถานประกอบการ

TABLE 1 SUMMARY OF BASIC STATISTICS FOR MANUFACTURING ESTABLISHMENTS IN 2011 BY SIZE OF ESTABLISHMENT

(พันบาท In Thousand Baht)

ขนาดของสถานประกอบการ	จำนวน สถานประกอบการ Number of establishments	จำนวน คนทำงาน Number of persons engaged	ลูกจ้าง Employees		มูลค่าผลผลิต Value of gross output	ค่าใช้จ่าย ขั้นกลาง Intermediate consumption	มูลค่าเพิ่ม Value added	Size of establishment
			จำนวน Number	ค่าตอบแทน แรงงาน Remuneration				
<b>รวม</b>	<b>2,903</b>	<b>37,337</b>	<b>33,546</b>	<b>3,652,878.2</b>	<b>53,864,232.6</b>	<b>36,136,346.7</b>	<b>17,727,885.9</b>	<b>Total</b>
1 - 15 คน	2,774	7,319	3,597	223,630.0	2,524,551.4	1,743,639.8	780,911.6	1 - 15 persons
16 - 25 คน	40	803	762	50,862.7	1,380,494.2	980,794.4	399,699.8	16 - 25 persons
26 - 30 คน	8	226	219	13,774.6	292,247.4	196,126.6	96,120.8	26 - 30 persons
31 - 50 คน	21	836	824	76,001.2	685,334.8	534,998.9	150,335.9	31 - 50 persons
51 - 200 คน	32	2,715	2,706	259,884.4	6,750,441.5	4,568,245.0	2,182,196.5	51 - 200 persons
มากกว่า 200 คน	28	25,438	25,438	3,028,725.3	42,231,163.3	28,112,542.0	14,118,621.3	More than 200 persons

ที่มา : สำนักธุรกิจและอุตสาหกรรม พ.ศ.2555 : อุตสาหกรรมการผลิต จังหวัด ลพบุรี สำนักงานสถิติแห่งชาติ กระทรวงเทคโนโลยีสารสนเทศและการสื่อสาร

Source : The 2012 Business and Industrial Census : Manufacturing Industry, Lop Buri Province, National Statistical Office, Ministry of Information and Communication Technology.

ตาราง 2 มูลค่าผลิตของสถานประกอบการอุตสาหกรรมผลิตในปี 2554 จำแนกตามขนาดของสถานประกอบการ

TABLE 2 VALUE OF GROSS OUTPUT OF MANUFACTURING ESTABLISHMENTS IN 2011 BY SIZE OF ESTABLISHMENT

(พันบาท In Thousand Baht)

จำนวน สถาน- ประกอบการ Number of establishments	รวม Total	มูลค่าขายผลผลิต Sales of goods produced	รายรับจาก การขายสินค้า ที่ซื้อจากร้านค้า ในสภาพเดิม Sales of goods purchased for resale	รายรับจากการ รับจ้างเหมาทำการ ผลิตสินค้า Receipts for contract and commission work	รายรับจากการ ให้บริการ บำรุงรักษา ซ่อมแซมและติดตั้ง ให้แก่สถาน ประกอบการอื่น Receipts for repair and installation work etc.	รายรับจากการ ให้เช่าอาคาร ฯลฯ และรายรับอื่น ๆ Receipts for rent on building etc. and other receipts	ส่วนเปลี่ยนแปลง มูลค่าสินค้าคงเหลือ Change in value of stocks of goods	Size of establishment
<b>รวม</b>	<b>2,903</b>	<b>53,779,767.4</b>	<b>71,468.9</b>	<b>5,998.3</b>	<b>200.00</b>	<b>75,210.2</b>	<b>-68,412.1</b>	<b>Total</b>
1 - 15 คน	2,774	2,524,551.4	7,495.2	658.5	-	3,773.7	-2,621.3	1 - 15 persons
16 - 25 คน	40	1,380,494.2	300.0	1,700.0	200.00	-	-26,320.5	16 - 25 persons
26 - 30 คน	8	292,247.4	-	-	-	-	-51.0	26 - 30 persons
31 - 50 คน	21	685,334.8	-	2,087.0	-	4.4	-2,515.0	31 - 50 persons
51 - 200 คน	32	6,750,441.5	46,507.8	-	-	9,759.4	-18,911.1	51 - 200 persons
มากกว่า 200 คน	28	42,231,163.3	17,165.9	1,552.8	-	61,672.6	-17,993.2	More than 200 persons

ที่มา : สำนักงานธุรกิจและอุตสาหกรรม พ.ศ.2555 : อุตสาหกรรมการผลิต จังหวัด ลพบุรี สำนักงานสถิติแห่งชาติ กระทรวงเทคโนโลยีสารสนเทศและการสื่อสาร

Source : The 2012 Business and Industrial Census : Manufacturing Industry, Lop Buri Province, National Statistical Office, Ministry of Information and Communication Technology.



ตาราง 3 ค่าใช้จ่ายขงกลางของสถานประกอบการอุตสาหกรรมผลิตในปี 2554 จำแนกตามขนาดของสถานประกอบการ

TABLE 3 INTERMEDIATE CONSUMPTION OF MANUFACTURING ESTABLISHMENTS IN 2011 BY SIZE OF ESTABLISHMENT

(พันบาท In Thousand Baht)

ขนาดของสถานประกอบการ	จำนวน สถาน- ประกอบการ Number of establishments	รวม Total	ค่าซื้อวัตถุดิบ และวัสดุประกอบ ที่ใช้ในการผลิต Purchase of materials and components used in production	ค่าเชื้อเพลิง และค่าไฟฟ้า ที่ใช้ในการผลิต Cost of fuels, cost of electricity	ค่าซื้อเครื่อง จักรที่ใช้ในการผลิต Cost of repair and maintenance sales of goods of purchase	ค่าติดตั้งซ่อมแซมและ บำรุงรักษาเครื่องจักร เครื่องมือ Cost of repair and maintenance of machinery and equipment	ค่าซื้อสินค้า ที่ซื้อจากร้านค้า ในสภาพเดิม Purchase of goods for resale	ค่าจ้างเหมาจ่ายให้ สถานประกอบการ อื่นผลิตสินค้าให้ Cost of contract and commission work	ค่าใช้จ่ายอื่น ๆ Other expenses	ส่วนเปลี่ยนแปลง มูลค่าวัตถุดิบและ วัสดุประกอบฯ คงเหลือ Change in value of stocks of materials and components	Size of establishment
<b>รวม</b>	<b>2,903</b>	<b>36,136,346.7</b>	<b>26,946,694.3</b>	<b>1,947,179.3</b>	<b>253,965.9</b>	<b>362,639.9</b>	<b>53,359.7</b>	<b>3,456.0</b>	<b>6,159,855.1</b>	<b>-409,196.6</b>	<b>Total</b>
1 - 15 คน	2,774	1,743,639.8	1,441,765.0	83,843.4	1,052.0	14,909.6	6,113.7	3,456.0	163,301.7	-29,198.4	1 - 15 persons
16 - 25 คน	40	980,794.4	465,183.2	105,408.8	103.6	3,605.7	1,220.0	-	82,969.9	-322,303.1	16 - 25 persons
26 - 30 คน	8	196,126.6	169,246.9	9,928.4	-	13.0	-	-	15,447.8	-1,490.6	26 - 30 persons
31 - 50 คน	21	534,998.9	492,521.7	17,806.6	10.0	1,923.5	-	-	19,188.5	-3,548.6	31 - 50 persons
51 - 200 คน	32	4,568,245.0	3,499,084.6	418,152.3	1,627.8	96,476.1	30,497.3	-	487,067.9	-35,338.9	51 - 200 persons
มากกว่า 200 คน	28	28,112,542.0	20,878,893.0	1,312,039.7	251,172.5	245,711.9	15,528.7	-	5,391,879.3	-17,316.9	More than 200 persons

ที่มา : สำนักวิจัยและอุตสาหกรรมผลิต จังหวัด ลพบุรี สำนักงานสถิติแห่งชาติ กระทรวงเทคโนโลยีสารสนเทศและการสื่อสาร

Source : The 2012 Business and Industrial Census : Manufacturing Industry, Lop Buri Province, National Statistical Office, Ministry of Information and Communication Technology.

ตาราง 4 คนทำงานในสถานประกอบการอุตสาหกรรมผลิตในปี 2554 จำแนกตามสถานภาพการทำงาน เพศ และขนาดของสถานประกอบการ

TABLE 4 PERSONS ENGAGED IN MANUFACTURING ESTABLISHMENTS IN 2011 BY WORK STATUS, SEX AND SIZE OF ESTABLISHMENT

ขนาดของสถานประกอบการ	จำนวน สถาน- ประกอบการ Number of establishments	รวม Total				คนทำงานโดยไม่ได้รับค่าจ้าง/ เงินเดือน Unpaid workers				รวม Total				ลูกจ้างในกรรมวิธีการผลิต Operatives				ลูกจ้างอื่น ๆ Other employees				Size of establishment
		ชาย Male		หญิง Female		ชาย Male		หญิง Female		รวม Total		ชาย Male		หญิง Female		รวม Total		ชาย Male		หญิง Female		
		รวม Total	ชาย Male	รวม Total	หญิง Female	รวม Total	ชาย Male	รวม Total	หญิง Female	รวม Total	ชาย Male	รวม Total	ชาย Male	รวม Total	ชาย Male	รวม Total	ชาย Male	รวม Total	ชาย Male	รวม Total		
<b>รวม</b>	<b>2,903</b>	<b>37,337</b>	<b>14,900</b>	<b>22,437</b>	<b>3,791</b>	<b>1,568</b>	<b>2,223</b>	<b>31,969</b>	<b>12,493</b>	<b>20,030</b>	<b>6,550</b>	<b>13,479</b>	<b>11,939</b>	<b>5,943</b>	<b>5,997</b>	<b>1,577</b>	<b>840</b>	<b>738</b>	<b>Total</b>			
1 - 15 คน	2,774	7,319	3,175	4,144	3,722	1,534	2,188	3,578	1,635	2,524	1,041	1,482	1,054	594	461	19	7	13	1 - 15 persons			
16 - 25 คน	40	803	338	465	41	17	24	734	304	482	139	343	252	165	87	28	17	11	16 - 25 persons			
26 - 30 คน	8	226	74	152	7	4	3	219	70	219	70	149	-	-	-	-	-	-	26 - 30 persons			
31 - 50 คน	21	836	439	397	12	7	5	795	424	489	274	215	306	150	156	29	8	21	31 - 50 persons			
51 - 200 คน	32	2,715	1,646	1,069	9	6	3	2,597	1,593	1,511	915	596	1,086	678	408	109	47	62	51 - 200 persons			
มากกว่า 200 คน	28	25,438	9,228	16,210	-	-	-	24,046	8,467	14,805	4,111	10,694	9,241	4,356	4,885	1,392	761	631	More than 200 persons			

ที่มา : สำมะโนธุรกิจและอุตสาหกรรม พ.ศ.2555 : อุตสาหกรรมการผลิต จังหวัด ลพบุรี สำนักงานสถิติแห่งชาติ กระทรวงเทคโนโลยีสารสนเทศและการสื่อสาร

Source : The 2012 Business and Industrial Census : Manufacturing Industry, Lop Buri Province, National Statistical Office, Ministry of Information and Communication Technology.

ตาราง 5 จำนวนสถานประกอบการอุตสาหกรรมผลิต จำนวนคนทำงานต่อสัปดาห์ จำนวนชั่วโมงทำงานเฉลี่ยต่อวันของลูกจ้าง และขนาดของสถานประกอบการ  
 TABLE 5 NUMBER OF MANUFACTURING ESTABLISHMENTS BY WORKING DAYS PER WEEK, WORKING HOURS PER DAY OF EMPLOYEES AND SIZE OF ESTABLISHMENT

ขนาดของสถานประกอบการ	จำนวน สถาน ประกอบการ Number of establishments	คนทำงานที่ไม่ได้รับค่าจ้าง(เงินเดือน) Unpaid workers						ลูกจ้างในกรรมสิทธิ์การผลิต Operatives						ลูกจ้างอื่น ๆ Other employees						Size of establishment
		จำนวนวันทำงานต่อสัปดาห์		จำนวนชั่วโมงทำงานเฉลี่ยต่อวัน		จำนวนวันทำงานต่อสัปดาห์		จำนวนชั่วโมงทำงานเฉลี่ยต่อวัน		จำนวนวันทำงานต่อสัปดาห์		จำนวนชั่วโมงทำงานเฉลี่ยต่อวัน		จำนวนวันทำงานต่อสัปดาห์		จำนวนชั่วโมงทำงานเฉลี่ยต่อวัน				
		Number of working days per week	Number of working hours per day	Number of working days per week	Number of working hours per day	Number of working days per week	Number of working hours per day	Number of working days per week	Number of working hours per day	Number of working days per week	Number of working hours per day	Number of working days per week	Number of working hours per day	Number of working days per week	Number of working hours per day					
		< 5	6	7	< 8	8 - 10	11 - 12	< 5	6	7	< 8	8 - 10	11 - 12	< 5	6	7	< 8	8 - 10	11 - 12	
<b>รวม</b>	<b>2,903</b>	<b>333</b>	<b>605</b>	<b>1,827</b>	<b>733</b>	<b>1,860</b>	<b>173</b>	<b>204</b>	<b>481</b>	<b>455</b>	<b>265</b>	<b>839</b>	<b>33</b>	<b>11</b>	<b>34</b>	<b>2</b>	<b>2</b>	<b>40</b>	<b>2</b>	<b>Total</b>
1 - 15 คน	2,774	322	590	1,810	721	1,831	171	186	395	431	247	733	29	6	3	1	1	6	-	1 - 15 persons
16 - 25 คน	40	5	11	10	5	20	1	6	23	10	5	32	2	2	4	-	-	5	1	16 - 25 persons
26 - 30 คน	8	3	1	1	3	2	-	3	4	1	3	5	-	-	-	-	-	-	-	26 - 30 persons
31 - 50 คน	21	2	1	4	3	3	1	3	13	5	3	17	1	-	4	1	-	5	-	31 - 50 persons
51 - 200 คน	32	1	2	2	1	4	-	5	22	5	6	26	-	1	6	-	-	7	-	51 - 200 persons
มากกว่า 200 คน	28	-	-	-	-	-	-	1	24	3	1	26	1	2	17	-	1	17	1	More than 200 persons

ที่มา : สำนักงานธุรกิจและอุตสาหกรรม พ.ศ.2555 : อุตสาหกรรมการผลิต จังหวัด สมุทรสาคร สำนักงานสถิติแห่งชาติ กระทรวงเทคโนโลยีสารสนเทศและการสื่อสาร

Source : The 2012 Business and Industrial Census : Manufacturing Industry, Lop Buri Province, National Statistical Office, Ministry of Information and Communication Technology

ตาราง 6 ค่าตอบแทนแรงงานในปี 2554 จำนวนตามขนาดของสถานประกอบการ  
TABLE 6 REMUNERATION IN 2011 BY SIZE OF ESTABLISHMENT

(พันบาท In Thousand Baht)

ขนาดของสถานประกอบการ Number of establishments	จำนวนสถาน- ประกอบการ Number of employees	จำนวนลูกจ้าง Total	ลูกจ้างในกรรมวิธีการผลิต Operatives				ลูกจ้างอื่น ๆ Other employees				Size of establishment					
			รวม Total	ค่าจ้าง เงินเดือน Wages, salaries	ค่าล่วงเวลา โบนัส ฯลฯ Overtime bonus etc.	สวัสดิการและประโยชน์ตอบแทน เงินที่สถานประกอบการ จ่ายแทนที่กองทุน เพื่อการประกันสังคมฯ Employer's contribution to social security	รวม Total	ค่าจ้าง เงินเดือน Wages, salaries	ค่าล่วงเวลา โบนัส ฯลฯ Overtime bonus etc.	สวัสดิการและประโยชน์ตอบแทน เงินที่สถานประกอบการ จ่ายแทนที่กองทุน เพื่อการประกันสังคมฯ Employer's contribution to social security						
												ค่าจ้าง เงินเดือน Wages, salaries	ค่าจ้างพิเศษ ค่ารักษาพยาบาล Medical care	สวัสดิการ อื่น ๆ Others	ค่าจ้าง เงินเดือน Wages, salaries	ค่าจ้างพิเศษ ค่ารักษาพยาบาล Medical care
<b>รวม</b>	<b>2,903</b>	<b>33,546</b>	<b>3,480,286.6</b>	<b>3,146,312.2</b>	<b>170,935.3</b>	<b>6,517.2</b>	<b>13,538.3</b>	<b>142,983.6</b>	<b>172,591.6</b>	<b>150,917.8</b>	<b>9,847.5</b>	<b>2,479.8</b>	<b>3,318.3</b>	<b>6,028.2</b>	<b>Total</b>	
1 - 15 คน	2,774	3,597	223,630.0	222,212.3	216,116.2	1,922.1	-	1,606.1	2,567.9	1,417.7	1,236.7	107.0	36.0	-	38.0	1 - 15 persons
16 - 25 คน	40	762	50,862.7	46,033.0	44,447.2	119.0	10.0	37.5	1,419.3	4,829.8	4,459.2	210.0	-	-	160.6	16 - 25 persons
26 - 30 คน	8	219	13,774.6	13,774.6	12,973.0	288.0	72.0	60.0	381.6	-	-	-	-	-	-	26 - 30 persons
31 - 50 คน	21	824	76,001.2	72,171.3	65,758.3	3,354.0	154.2	1,262.9	1,641.9	3,829.9	3,299.4	430.3	19.1	-	81.1	31 - 50 persons
51 - 200 คน	32	2,706	259,884.4	242,776.7	218,915.3	12,446.8	343.0	1,476.5	9,595.2	17,107.6	14,656.3	1,175.8	149.7	444.9	681.0	51 - 200 persons
มากกว่า 200 คน	28	25,438	3,028,725.3	2,883,318.7	2,588,102.3	152,805.5	5,937.9	9,095.3	127,377.7	145,406.7	127,266.2	7,924.6	2,275.1	2,873.4	5,067.5	More than 200 persons

ที่มา : สำนักบริหารการทะเบียน จัหวัด ลพบุรี สำนักงานสถิติแห่งชาติ กระทรวงเทคโนโลยีสารสนเทศและการสื่อสาร

Source : The 2012 Business and Industrial Census : Manufacturing Industry, Lop Buri Province, National Statistical Office, Ministry of Information and Communication Technology.

ตาราง 7 จำนวนและร้อยละของสถานประกอบการอุตสาหกรรมผลิต จำนวนตามอัตราการใช้กำลังการผลิตต่อปี 2554 และขนาดของสถานประกอบการ  
 TABLE 7 NUMBER AND PERCENTAGE OF MANUFACTURING ESTABLISHMENTS BY PERCENTAGE OF CAPACITY UTILIZATION IN 2011 AND SIZE OF ESTABLISHMENT

ขนาดของสถานประกอบการ	อัตราการใช้กำลังการผลิตต่อปี 2554 Percentage of capacity utilization in 2011													เฉลี่ยต่อสถาน- ประกอบการ Average per establishment	Size of establishment											
	จำนวนสถานประกอบการ																									
	จำนวน Number	ร้อยละ %	จำนวน Number	ร้อยละ %	จำนวน Number	ร้อยละ %	จำนวน Number	ร้อยละ %	จำนวน Number	ร้อยละ %	จำนวน Number	ร้อยละ %	จำนวน Number			ร้อยละ %	จำนวน Number	ร้อยละ %								
<b>รวม</b>	2,903	100.0	5	0.2	-	-	8	0.3	17	0.6	35	1.2	172	5.9	249	8.6	538	18.5	900	31.0	187	6.5	792	27.3	80.2	Total
1 - 15 คน	2,774	100.0	4	0.1	-	-	8	0.3	15	0.5	35	1.3	168	6.0	244	8.8	524	18.9	870	31.4	160	5.8	746	26.9	79.9	1 - 15 persons
16 - 25 คน	40	100.0	-	-	-	-	-	-	1	2.5	-	-	2	5.0	2	5.0	5	12.5	10	25.0	4	10.0	16	40.0	84.3	16 - 25 persons
26 - 30 คน	8	100.0	-	-	-	-	-	-	1	12.5	-	-	1	12.5	-	-	1	12.5	1	12.5	-	-	4	50.0	78.8	26 - 30 persons
31 - 50 คน	21	100.0	1	4.8	-	-	-	-	-	-	-	-	-	-	2	9.5	1	4.8	7	33.3	3	14.3	7	33.3	82.3	31 - 50 persons
51 - 200 คน	32	100.0	-	-	-	-	-	-	-	-	-	-	1	3.1	1	3.1	6	18.8	7	21.9	6	18.8	11	34.4	85.8	51 - 200 persons
มากกว่า 200 คน	28	100.0	-	-	-	-	-	-	-	-	-	-	-	-	-	-	1	3.6	5	17.9	14	50.0	8	28.6	93.6	More than 200 persons

ที่มา : สำนักธุรกิจและอุตสาหกรรม พ.ศ.2555 : อุตสาหกรรมการผลิต จังหวัด ลพบุรี สำนักงานสถิติแห่งชาติ กระทรวงเทคโนโลยีสารสนเทศและการสื่อสาร

Source : The 2012 Business and Industrial Census : Manufacturing Industry, Lop Buri Province, National Statistical Office, Ministry of Information and Communication Technology.

ตาราง 8 มูลค่าวัตถุดิบและวัสดุประกอบฯ และสินค้าคงเหลือต้นปีและปลายปี 2554 จำแนกตามขนาดของสถานประกอบการ

TABLE 8 VALUE OF STOCKS AT THE BEGINNING AND THE END OF 2011 BY SIZE OF ESTABLISHMENT

(พันบาท In Thousand Baht)

ขนาดของสถานประกอบการ Number of establishments	จำนวน สถาน- ประกอบการ Number of establishments	มูลค่า ณ ต้นปี 2554 At the beginnings of 2011				มูลค่า ณ ปลายปี 2554 At the end of 2011				สินค้าที่เข้ามา จำหน่ายใน สภาพเดิม Goods purchased for resale	สินค้า สำเร็จรูป Finished goods	สินค้า ระหว่าง ผลิต Work in progress	สินค้าที่เข้ามา จำหน่ายใน สภาพเดิม Goods purchased for resale	Size of establishment
		รวม Total	วัตถุดิบ และ วัสดุประกอบฯ Materials and components	สินค้า ระหว่าง ผลิต Work in progress	สินค้า สำเร็จรูป Finished goods	สินค้าที่เข้ามา จำหน่ายใน สภาพเดิม Goods purchased for resale	รวม Total	วัตถุดิบ และ วัสดุประกอบฯ Materials and components	สินค้า ระหว่าง ผลิต Work in progress					
<b>รวม</b>	<b>2,903</b>	<b>6,470,646.7</b>	<b>4,175,541.0</b>	<b>1,096,494.9</b>	<b>1,182,083.4</b>	<b>16,527.4</b>	<b>5,993,038.0</b>	<b>1,024,638.3</b>	<b>1,185,604.3</b>	<b>1,6451.0</b>	<b>1,185,604.3</b>	<b>1,6451.0</b>	<b>Total</b>	
1 - 15 คน	2,774	251,448.0	183,038.4	25,367.5	42,403.4	638.8	219,628.3	21,175.3	43,995.8	617.3	43,995.8	617.3	1 - 15 persons	
16 - 25 คน	40	442,540.2	396,852.6	24,295.0	21,182.7	210.0	93,916.6	6,316.0	12,846.2	205.0	12,846.2	205.0	16 - 25 persons	
26 - 30 คน	8	10,235.8	9,125.8	1,000.0	110.0	-	8,694.2	1,000.0	59.0	-	59.0	-	26 - 30 persons	
31 - 50 คน	21	65,553.3	35,583.3	15,210.0	14,760.0	-	59,489.7	32,034.7	17,465.0	-	17,465.0	-	31 - 50 persons	
51 - 200 คน	32	597,324.6	501,925.6	21,481.3	73,917.7	-	543,074.6	6,049.0	70,438.9	-	70,438.9	-	51 - 200 persons	
มากกว่า 200 คน	28	5,103,544.7	3,049,015.3	1,009,141.1	1,029,709.6	15,678.6	5,068,234.6	980,108.1	1,040,799.4	15,628.6	1,040,799.4	15,628.6	More than 200 persons	

ที่มา : สำนักงานธุรกิจอุตสาหกรรม พ.ศ.2555 : อุตสาหกรรมการผลิต จังหวัด ลพบุรี สำนักงานสถิติแห่งชาติ กระทรวงเทคโนโลยีสารสนเทศและการสื่อสาร

Source : The 2012 Business and Industrial Census : Manufacturing Industry, Lop Buri Province, National Statistical Office, Ministry of Information and Communication Technology.

ตาราง 9 ส่วนเปลี่ยนแปลงของมูลค่าวัตถุดิบและวัสดุประกอบฯ และสินค้าคงเหลือในปี 2554 จำแนกตามขนาดของสถานประกอบการ

TABLE 9 CHANGE IN VALUE OF STOCKS IN 2011 BY SIZE OF ESTABLISHMENT

(พันบาท In Thousand Baht)

ขนาดของสถานประกอบการ	จำนวน สถาน- ประกอบการ Number of establishments	ส่วนเปลี่ยนแปลงของมูลค่าวัตถุดิบและวัสดุประกอบฯ และสินค้าคงเหลือ					Change in value of stocks	สินค้าที่เข้ามา จำหน่ายในสภาพเดิม Goods purchased for resale	Size of establishment
		รวม Total	วัตถุดิบและ วัสดุประกอบฯ Materials and components	สินค้าระหว่าง ผลิต Work in progress	สินค้า สำเร็จรูป Finished goods	สินค้าที่เข้ามา			
<b>รวม</b>	<b>2,903</b>	<b>-477,608.7</b>	<b>-409,196.6</b>	<b>-71,856.6</b>	<b>3,520.9</b>	<b>-76.4</b>	<b>Total</b>		
1 - 15 คน	2,774	-31,819.7	-29,198.4	-4,192.2	1,592.4	-21.4	1 - 15 persons		
16 - 25 คน	40	-348,623.6	-322,303.1	-17,979.0	-8,336.5	-5.0	16 - 25 persons		
26 - 30 คน	8	-1,541.6	-1,490.6	-	-51.0	-	26 - 30 persons		
31 - 50 คน	21	-6,063.6	-3,548.6	-5,220.0	2,705.0	-	31 - 50 persons		
51 - 200 คน	32	-54,250.0	-35,338.9	-15,432.4	-3,478.8	-	51 - 200 persons		
มากกว่า 200 คน	28	-35,310.1	-17,316.9	-29,033.0	11,089.8	-50.0	More than 200 persons		

ที่มา : สำนักบริหารการสถิติ จังหวัด ลพบุรี สำนักงานสถิติแห่งชาติ กระทรวงเทคโนโลยีสารสนเทศและการสื่อสาร

Source : The 2012 Business and Industrial Census : Manufacturing Industry, Lop Buri Province, National Statistical Office, Ministry of Information and Communication Technology



ตาราง 10 ค่าใช้จ่ายทั้งสิ้นของสถานประกอบการอุตสาหกรรมผลิตในปี 2554 จำแนกตามขนาดของสถานประกอบการ  
TABLE 10 TOTAL EXPENSES OF MANUFACTURING ESTABLISHMENTS IN 2011 BY SIZE OF ESTABLISHMENT

(พันบาท in Thousand Baht)

ขนาดของสถานประกอบการ	จำนวน สถาน- ประกอบการ Number of establishments	รวม Total	ค่าซื้อวัตถุดิบ และวัสดุประกอบ ที่ใช้ในการผลิต Purchase of materials and components	ค่าเชื้อเพลิง และค่าไฟฟ้า ที่ใช้ในการผลิต Cost of fuels, electricity used in production	ค่าติดตั้งซ่อมแซมและ บำรุงรักษาสินค้า ที่จำหน่ายให้ลูกค้า Cost of repair and maintenance sales of goods of purchase	ค่าติดตั้งซ่อมแซมและ บำรุงรักษาเครื่องจักร เครื่องสี Cost of repair and maintenance of machinery and equipment	ซื้อสินค้า เพื่อจำหน่าย ในสภาพเดิม Purchase of goods for resale	ค่าจ้างหนากจ้างให้ สถานประกอบการ อื่นผลิตสินค้าให้ Cost of contract and commission work	ค่าธรรมเนียม ที่จ่าย สำหรับลูกจ้างเช่า Fees paid for leased employees	ค่าใช้จ่าย ในการขาย Cost of sale	ค่าใช้จ่าย ในการบริหาร และดำเนินงาน Administrative expense	ค่าใช้จ่ายอื่น ๆ Other expenses	Size of establishment
<b>รวม</b>	<b>2,903</b>	<b>35,916,050.1</b>	<b>26,946,694.3</b>	<b>1,947,179.3</b>	<b>253,965.9</b>	<b>362,639.9</b>	<b>53,359.7</b>	<b>3,456.0</b>	<b>-</b>	<b>459,700.8</b>	<b>5,397,587.2</b>	<b>491,467.0</b>	<b>Total</b>
1 - 15 คน	2,774	1,728,480.4	1,441,765.0	83,843.4	1,052.0	14,909.6	6,113.7	3,456.0	-	16,439.5	157,722.7	3,178.5	1 - 15 persons
16 - 25 คน	40	659,552.7	465,183.2	105,408.8	103.6	3,605.7	1,220.0	-	-	24,852.4	59,179.0	-	16 - 25 persons
26 - 30 คน	8	197,636.0	169,246.9	9,928.4	-	13.0	-	-	-	50.8	18,396.9	-	26 - 30 persons
31 - 50 คน	21	531,804.5	492,521.7	17,806.6	10.0	1,923.5	-	-	-	1,432.7	18,110.0	-	31 - 50 persons
51 - 200 คน	32	4,554,453.7	3,499,084.6	418,152.3	1,627.8	96,476.1	30,497.3	-	-	144,314.0	173,586.0	190,715.5	51 - 200 persons
มากกว่า 200 คน	28	28,244,122.9	20,878,893.0	1,312,039.7	251,172.5	245,711.9	15,528.7	-	-	272,611.5	4,970,592.6	297,573.0	More than 200 persons

ที่มา : สำมะโนธุรกิจและอุตสาหกรรม พ.ศ.2555 : อุตสาหกรรมการผลิต จังหวัด ลพบุรี สำนักงานสถิติแห่งชาติ กระทรวงเทคโนโลยีสารสนเทศและการสื่อสาร

Source : The 2012 Business and Industrial Census : Manufacturing Industry, Lop Buri Province, National Statistical Office, Ministry of Information and Communication Technology

ตาราง 11 รายรับทั้งสิ้นของสถานประกอบการอุตสาหกรรมผลิตในปี 2554 จำแนกตามขนาดของสถานประกอบการ

TABLE 11 TOTAL RECEIPTS OF MANUFACTURING ESTABLISHMENTS IN 2011 BY SIZE OF ESTABLISHMENT

(พันบาท In Thousand Baht)

ขนาดของสถานประกอบการ	จำนวน สถานประกอบการ Number of establishments	รวม Total	มูลค่าขายผลิต Sales of goods produced	รายรับจาก การขายสินค้า ที่ซื้อจําหน่าย ในสภาพเดิม Sales of goods purchased for resale	รายรับจากการ รับจ้างนําทํางาน ผลิตสินค้า Receipts for contract and commission work	รายรับจากการ บริการ บํารุงรักษา ซ่อมแซม Receipts for repair and installation work done for others	รายรับจากการ ให้เช่าที่ดิน Receipts for rent on land	รายรับจากการ ให้เช่า อาคาร พร้อมที่ดิน Receipts for rent on building, vehicle, machinery and equipment	เงินปันผลรับ Dividend	ดอกเบี้ยรับ Interest	กำไรจากการ เปลี่ยนแปลง อัตราแลกเปลี่ยน Gain form currency exchange	รายรับอื่น ๆ Other receipts	Size of establishment
รวม	2,903	54,898,786.6	53,779,767.4	71,468.9	5,998.3	200.0	10.7	2,627.3	919,037.9	21,216.8	25,876.5	72,582.9	Total
1 - 15 คน	2,774	2,527,219.5	2,515,245.2	7,495.2	658.5	-	10.7	-	2.9	33.3	-	3,773.7	1 - 15 persons
16 - 25 คน	40	1,406,964.7	1,404,614.7	300.0	1,700.0	200.0	-	-	-	150.0	-	-	16 - 25 persons
26 - 30 คน	8	292,298.4	292,298.4	-	-	-	-	-	-	-	-	-	26 - 30 persons
31 - 50 คน	21	687,849.8	685,758.4	-	2,087.0	-	-	-	-	-	-	4.4	31 - 50 persons
51 - 200 คน	32	6,847,094.6	6,713,085.4	46,507.8	-	-	-	1,918.3	74,674.8	1,062.8	2,004.4	7,841.1	51 - 200 persons
มากกว่า 200 คน	28	43,137,359.6	42,168,765.3	17,165.9	1,552.8	-	-	709.0	844,360.3	19,970.6	23,872.2	60,963.6	More than 200 persons

ที่มา : สำนักงานธุรกิจและอุตสาหกรรม พ.ศ.2555 : อุตสาหกรรมการผลิต จังหวัด ลพบุรี สำนักงานสถิติแห่งชาติ กระทรวงเทคโนโลยีสารสนเทศและการสื่อสาร

Source : The 2012 Business and Industrial Census : Manufacturing Industry, Lop Buri Province, National Statistical Office, Ministry of Information and Communication Technology.

ตาราง 12 มูลค่าตามบัญชีของสินทรัพย์ถาวรในปี 2554 จำแนกตามขนาดของสถานประกอบการ

TABLE 12 BOOK VALUE OF FIXED ASSETS IN 2011 BY SIZE OF ESTABLISHMENT

(พันบาท In Thousand Baht)

จำนวน สถาน- ประกอบการ Number of establish- ments	มูลค่าสินทรัพย์ต้นงวด Book value of fixed assets 1 Jan. 2011					มูลค่าสินทรัพย์ปลายงวด Book value of fixed assets 31 Dec. 2011					รวม Total	ที่ดิน Land	อาคารและ สิ่งก่อสร้าง Building and construction	เครื่องจักร Machinery	ยานพาหนะ Vehicles	เครื่องใช้ สำนักงาน Office appliances	เครื่องมือ อื่นๆ Other tools	สินทรัพย์ ถาวรอื่น ๆ Other fixed assets	Size of establishment
	รวม Total	ที่ดิน Land	อาคารและ สิ่งก่อสร้าง Building and construction	เครื่องจักร Machinery	ยานพาหนะ Vehicles	เครื่องใช้ สำนักงาน Office appliances	เครื่องมือ อื่นๆ Other tools	สินทรัพย์ ถาวรอื่น ๆ Other fixed assets											
<b>รวม</b>	<b>2,903</b>	<b>555,464,960.6</b>	<b>8,333,173.0</b>	<b>8,524,421.9</b>	<b>458,312,706.6</b>	<b>63,235,526.0</b>	<b>9,655,079.6</b>	<b>7,233,056.3</b>	<b>170,997.2</b>	<b>390,351,560.9</b>	<b>8,965,490.6</b>	<b>7,382,222.4</b>	<b>353,392,181.1</b>	<b>6,038,288.0</b>	<b>8,086,402.6</b>	<b>6,264,583.9</b>	<b>222,392.4</b>	<b>Total</b>	
1 - 15 คน	2,774	3,557,465.7	1,048,446.5	949,239.3	807,082.2	704,862.4	11,123.3	36,711.9	-	2,445,401.7	1,065,544.0	655,356.1	323,981.7	372,839.7	6,737.7	20,942.6	-	1 - 15 persons	
16 - 25 คน	40	1,387,871.8	442,936.0	325,206.2	531,237.6	71,722.7	11,457.2	4,142.4	1,169.8	791,544.6	293,462.9	282,988.7	144,906.3	55,039.5	11,907.3	2,170.1	1,069.9	16 - 25 persons	
26 - 30 คน	8	125,627.0	19,955.0	45,940.0	15,950.0	38,590.0	1,180.0	4,012.0	-	97,031.4	22,975.0	34,140.0	8,197.5	29,945.6	845.0	908.3	-	26 - 30 persons	
31 - 50 คน	21	490,308.5	44,340.0	93,166.6	206,660.0	120,203.3	5,687.0	17,563.4	2,688.3	248,708.7	44,350.0	78,072.8	66,096.0	35,787.3	4,861.2	16,459.3	3,082.1	31 - 50 persons	
51 - 200 คน	32	2,395,491.9	381,361.6	494,380.7	1,137,477.4	281,795.5	14,085.7	52,817.6	33,573.5	2,070,503.8	361,461.8	395,748.6	1,017,389.2	212,918.2	13,404.8	47,270.0	22,311.3	51 - 200 persons	
มากกว่า 200 คน	28	547,508,195.7	6,396,133.9	6,616,489.1	455,614,299.5	62,018,332.1	9,611,546.4	7,117,809.1	133,565.7	384,698,370.6	7,177,696.8	5,935,916.2	351,831,610.4	5,331,737.7	8,048,646.7	6,176,833.7	195,929.1	More than 200 persons	

ที่มา : สำนักธุรกิจและอุตสาหกรรม พ.ศ.2555 : อุตสาหกรรมารผลิต จังหวัด ลพบุรี สำนักงานสถิติแห่งชาติ กระทรวงเทคโนโลยีสารสนเทศและการสื่อสาร

Source : The 2012 Business and Industrial Census : Manufacturing Industry, Lop Buri Province, National Statistical Office, Ministry of Information and Communication Technology.

ตาราง 13 มูลค่าสินทรัพย์ถาวรที่เปลี่ยนแปลงระหว่าง มกราคม - ธันวาคม 2554 จำนวนตามขนาดของสถานประกอบการ

TABLE 13 VALUE OF FIXED ASSETS CHANGED IN JANUARY - DECEMBER 2011 BY SIZE OF ESTABLISHMENT

(พันบาท In Thousand Baht)

ขนาดของสถานประกอบการ Number of establishments	จำนวนสถานประกอบการ Number of establishments	รวม Total	มูลค่าสินทรัพย์ถาวรที่เปลี่ยนแปลง		Change in value of fixed assets		Total
			มูลค่าสินทรัพย์ถาวรที่ซื้อหรือผลิตขึ้นเอง Value of new or cost producing of fixed assets	มูลค่าสินทรัพย์ถาวรที่ขาย Value of disposal of fixed assets	มูลค่าสินทรัพย์ถาวรที่โอนกรรมสิทธิ์ Ownership transfer fee	Size of establishment	
รวม	2,903	1,897,946.7	1,881,358.4	16,588.3	-	-	
1 - 15 คน	2,774	7,646.4	5,938.0	1,708.3	-	-	1 - 15 persons
16 - 25 คน	40	1,410.0	1,410.0	-	-	-	16 - 25 persons
26 - 30 คน	8	-	-	-	-	-	26 - 30 persons
31 - 50 คน	21	-	-	-	-	-	31 - 50 persons
51 - 200 คน	32	494,347.9	485,497.8	8,850.0	-	-	51 - 200 persons
มากกว่า 200 คน	28	1,394,542.5	1,388,512.5	6,030.0	-	-	More than 200 persons

ที่มา : สำนักงานธุรกิจและอุตสาหกรรม พ.ศ.2555 : อุตสาหกรรมและการผลิต จังหวัด ลพบุรี สำนักงานสถิติแห่งชาติ กระทรวงเทคโนโลยีสารสนเทศและการสื่อสาร

Source : The 2012 Business and Industrial Census : Manufacturing Industry, Lop Buri Province, National Statistical Office, Ministry of Information and Communication Technology.

## ตอนที่ 2 ข้อมูลการดำเนินงานกิจการของสถานประกอบการอุตสาหกรรมการผลิต จำแนกตามหมวดย่อยอุตสาหกรรม

## สารบัญตารางสถิติ

- ตอนที่ 2 ข้อมูลการดำเนินงานกิจการของสถานประกอบการอุตสาหกรรมการผลิต จำแนกตามหมวดย่อยอุตสาหกรรม
- ตาราง 1 สถิติมูลฐานอุตสาหกรรมการผลิตในปี 2554 จำแนกตามหมวดย่อยอุตสาหกรรม
- ตาราง 2 มูลค่าการผลิตของสถานประกอบการอุตสาหกรรมการผลิตในปี 2544 จำแนกตามหมวดย่อยอุตสาหกรรม
- ตาราง 3 ค่าใช้จ่ายขั้นกลางของสถานประกอบการอุตสาหกรรมการผลิตในปี 2554 จำแนกตามหมวดย่อยอุตสาหกรรม
- ตาราง 4 คนทำงานในสถานประกอบการอุตสาหกรรมการผลิตในปี 2554 จำแนกตามสถานภาพการทำงาน เพศ และหมวดย่อยอุตสาหกรรม
- ตาราง 5 จำนวนสถานประกอบการอุตสาหกรรมการผลิต จำแนกตามจำนวนวันทำงานต่อสัปดาห์ จำนวนชั่วโมงทำงานเฉลี่ยต่อวันของลูกจ้าง และหมวดย่อยอุตสาหกรรม
- ตาราง 6 ค่าตอบแทนแรงงานในปี 2554 จำแนกตามหมวดย่อยอุตสาหกรรม
- ตาราง 7 จำนวนและร้อยละของสถานประกอบการอุตสาหกรรมการผลิต จำแนกตามอัตราการใช้กำลังการผลิตต่อปี 2554 และหมวดย่อยอุตสาหกรรม
- ตาราง 8 มูลค่าวัตถุดิบและวัสดุประกอบฯ และสินค้าคงเหลือต้นปีและปลายปี 2554 จำแนกตามหมวดย่อยอุตสาหกรรม
- ตาราง 9 ส่วนเปลี่ยนแปลงของมูลค่าวัตถุดิบและวัสดุประกอบฯ และสินค้าคงเหลือในปี 2554 จำแนกตามหมวดย่อยอุตสาหกรรม
- ตาราง 10 ค่าใช้จ่ายทั้งสิ้นของสถานประกอบการอุตสาหกรรมการผลิตในปี 2554 จำแนกตามหมวดย่อยอุตสาหกรรม
- ตาราง 11 รายรับทั้งสิ้นของสถานประกอบการอุตสาหกรรมการผลิตในปี 2554 จำแนกตามหมวดย่อยอุตสาหกรรม
- ตาราง 12 มูลค่าตามบัญชีของสินทรัพย์ถาวรในปี 2554 จำแนกตามหมวดย่อยอุตสาหกรรม
- ตาราง 13 มูลค่าสินทรัพย์ถาวรที่เปลี่ยนแปลงระหว่าง มกราคม - ธันวาคม 2554 จำแนกตามหมวดย่อยอุตสาหกรรม

ตาราง 1 สถิติฐานอุตสาหกรรมผลิตในปี 2554 จำแนกตามหมวดย่อยอุตสาหกรรม

TABLE 1 SUMMARY OF BASIC STATISTICS FOR MANUFACTURING ESTABLISHMENTS IN 2011 BY DIVISION OF INDUSTRY

(พันบาท In Thousand Baht)

หมวดย่อยอุตสาหกรรม	จำนวน สถานประกอบการ Number of establishments	จำนวน คนทำงาน Number of persons engaged	ลูกจ้าง Employees		มูลค่าผลผลิต Value of gross output	ค่าใช้จ่าย ขั้นกลาง Intermediate consumption	มูลค่าเพิ่ม Value added	Division of industry
			จำนวน Number	ค่าตอบแทน แรงงาน Remuneration				
<b>รวม</b>	<b>2,903</b>	<b>37,337</b>	<b>33,546</b>	<b>3,652,878.2</b>	<b>53,864,232.6</b>	<b>36,136,346.7</b>	<b>17,727,885.9</b>	<b>Total</b>
10 การผลิตผลิตภัณฑ์อาหาร	518	16,927	16,180	1,867,557.9	38,366,560.1	25,074,905.4	13,291,654.7	Manufacture of food products
11 การผลิตเครื่องดื่ม	26	186	156	7,948.2	41,950.7	27,558.5	14,392.2	Manufacture of beverages
13 การผลิตสิ่งทอ	378	1,609	1,182	60,308.3	1,885,897.3	1,305,146.2	580,751.0	Manufacture of textiles
14 การผลิตเสื้อผ้าเครื่องแต่งกาย	605	2,833	2,084	198,986.0	650,720.4	441,479.0	209,241.4	Manufacture of wearing apparels
15 การผลิตเครื่องหนังและผลิตภัณฑ์ที่ทำจากไม้และไม้ก๊อก	7	585	579	60,179.9	405,562.1	238,538.2	167,023.9	Manufacture of leather and related products
16 การผลิตไม้และผลิตภัณฑ์จากไม้และไม้ก๊อก (ยกเว้นเฟอร์นิเจอร์) การผลิตสิ่งของจากหนังและวัสดุพลาสติกอื่น ๆ	262	789	444	16,699.1	100,217.6	60,533.4	39,684.2	Manufacture of wood and products of wood and cork (except furniture); manufacture of articles of straw and plaiting materials
17 การผลิตกระดาษและผลิตภัณฑ์กระดาษ	2	40	37	D	D	D	D	Manufacture of paper and paper products
18 การพิมพ์และการผลิตสื่ออื่น ๆ ที่ทำจากแร่โลหะ	68	186	95	6,002.9	51,090.2	33,139.1	17,951.1	Printing and reproduction of recorded media
20 การผลิตเคมีภัณฑ์และผลิตภัณฑ์เคมี	25	426	397	47,184.7	874,736.3	625,652.2	249,084.0	Manufacture of chemicals and chemical products
21 การผลิตเภสัชภัณฑ์ เคมีภัณฑ์ที่ใช้รักษาโรค และผลิตภัณฑ์จากพืชและสัตว์ที่ใช้รักษาโรค	3	92	92	D	D	D	D	Manufacture of pharmaceuticals, medicinal chemical and botanical products
22 การผลิตผลิตภัณฑ์ยางและพลาสติก	25	1,082	1,055	128,869.9	1,231,691.7	860,916.4	370,775.3	Manufacture of rubber and plastic products
23 การผลิตผลิตภัณฑ์อื่น ๆ ที่ทำจากแร่โลหะ	186	3,002	2,722	253,967.8	4,129,185.8	2,900,987.1	1,228,198.8	Manufacture of other non-metallic mineral products
24 การผลิตโลหะขั้นมูลฐาน	24	115	73	4,472.7	38,608.2	24,634.4	13,973.9	Manufacture of basic metals
25 การผลิตผลิตภัณฑ์โลหะประดิษฐ์ (ยกเว้นเครื่องจักรและอุปกรณ์)	247	1,052	743	46,546.0	661,287.4	482,801.5	178,485.9	Manufacture of fabricated metal products (excepts machinery and equipment)
26 การผลิตผลิตภัณฑ์คอมพิวเตอร์ อิเล็กทรอนิกส์ และอุปกรณ์ที่ใช้ในทางทัศนศาสตร์	12	6,775	6,774	882,400.7	3,109,603.1	2,571,631.0	537,972.1	Manufacture of computers, electronic and optical products
28 การผลิตเครื่องจักรและเครื่องมือ ซึ่งมีได้จัดประเภทไว้ในที่อื่น	11	116	98	8,997.8	115,719.7	65,178.9	50,540.8	Manufacture of machinery and equipment, n.e.c
29 การผลิตยานยนต์ รถพ่วง และรถกึ่งพ่วง	20	62	41	4,164.0	19,417.8	13,833.4	5,584.4	Manufacture of motor vehicles, trailers and semi-trailers
31 การผลิตเฟอร์นิเจอร์	35	247	194	9,658.0	36,137.0	26,823.9	9,313.2	Manufacture of furniture
32 การผลิตผลิตภัณฑ์อื่น ๆ	311	682	266	9,176.0	112,798.7	70,666.6	42,132.2	Other manufacturing
33 การซ่อมและการติดตั้งเครื่องจักรและอุปกรณ์	105	307	157	12,835.6	59,287.8	34,471.7	24,816.1	Repair and installation of machinery and equipment
37 การจัดการน้ำเสีย	1	39	39	D	D	D	D	Severage
38 การเก็บรวบรวมของเสีย การบำบัด และการกำจัดของเสีย รวมถึงการนำของเสียกลับมาใช้ใหม่	32	186	138	9,497.9	166,020.0	118,558.8	47,861.1	Waste collection, treatment and disposal activities; materials recovery

หมายเหตุ : (1) D หมายถึง ตัวเลขที่ไม่ได้เผยแพร่

: (2) - หมายถึง ไม่มีข้อมูลหรือข้อมูลค่าเป็น 0 หรือมีข้อมูลจำนวนเล็กน้อย

Note : (1) D means disclosure prohibited.

: (2) - Nil or zero or negligible amount

ที่มา : สำมะโนธุรกิจและอุตสาหกรรม พ.ศ.2555 : อุตสาหกรรมการผลิต จังหวัด ลพบุรี สำนักงานสถิติแห่งชาติ กระทรวงเทคโนโลยีสารสนเทศและการสื่อสาร

Source : The 2012 Business and Industrial Census : Manufacturing Industry, Lop Buri Province, National Statistical Office, Ministry of Information and Communication Technology.



ตาราง 2 มูลค่าผลิตภัณฑ์ของสถานประกอบการอุตสาหกรรมในปี 2554 จำแนกตามหมวดผลิตภัณฑ์อุตสาหกรรม

TABLE 2. VALUE OF GROSS OUTPUT OF MANUFACTURING ESTABLISHMENTS IN 2011 BY DIVISION OF INDUSTRY

(พันบาท In Thousand Baht)

หมวดผลิตภัณฑ์อุตสาหกรรม	จำนวน สถาน- ประกอบการ Number of establishments	รวม Total	มูลค่าขายผลิต Sales of goods produced	รายรับจาก การขายสินค้า ที่ซื้อจกจำหน่าย ในสภาค Sales of goods purchased for resale	รายรับจาก จ้างเหมา ผลิตสินค้า Receipts for contract and commission work	รายรับจาก ให้บริการ ซ่อมแซมและ ติดตั้ง ให้สถานที่ ประกอบ Receipts for repair and installation work etc.	รายรับจาก ให้เช่าอาคาร และรายอื่น ๆ Receipts for rent on building etc. and other receipts	ส่วนเปลี่ยนแปลง มูลค่าสินค้าคงเหลือ Change in value of stocks of goods	Division of industry
รวม	2,903	53,864,222.6	53,779,767.4	71,468.9	5,998.3	200.0	75,210.2	-68,412.1	Total
10 การผลิตผลิตภัณฑ์อาหาร	518	38,366,560.1	38,350,835.3	12,426.9	-	-	14,431.1	-11,133.2	Manufacture of food products
11 การผลิตเครื่องดื่ม	26	41,950.7	42,069.1	-	-	-	-	-118.4	Manufacture of beverages
13 การผลิตสิ่งทอ	378	1,885,897.3	1,836,780.6	-	-	-	50,846.3	-1,729.7	Manufacture of textiles
14 การผลิตเสื้อผ้าเครื่องแต่งกาย	605	650,720.4	649,449.6	-	-	-	-	1,270.9	Manufacture of wearing apparel
15 การผลิตเครื่องหนังและผลิตภัณฑ์ที่เกี่ยวข้อง	7	405,562.1	405,562.0	-	75.6	-	-	-75.5	Manufacture of leather and related products
16 การผลิตไม้และผลิตภัณฑ์จากไม้และไม้ก๊อก (ยกเว้นเฟอร์นิเจอร์) การผลิตสิ่งของจากฟางและวัสดุจากสานอื่นๆ	262	100,217.6	100,328.3	179.4	-	-	-	-290.1	Manufacture of wood and products of wood and cork (except furniture); manufacture of articles of straw and plaiting materials
17 การผลิตกระดาษและผลิตภัณฑ์กระดาษ	2	D	D	-	D	-	-	-	Manufacture of paper and paper products
18 การพิมพ์และการผลิตวัสดุบันทึกข้อมูล	68	51,090.2	51,126.5	-	-	-	-	-36.3	Printing and reproduction of recorded media
20 การผลิตเคมีภัณฑ์และผลิตภัณฑ์เคมี	25	874,736.3	884,286.9	-	-	-	4,494.0	-14,044.6	Manufacture of chemicals and chemical products
21 การผลิตเภสัชภัณฑ์ เคมีภัณฑ์ที่ใช้รักษาโรค และผลิตภัณฑ์ทางการแพทย์และสัตว์ที่ใช้รักษาโรค	3	D	D	-	-	-	-	-	Manufacture of pharmaceuticals, medicinal chemical and botanical products
22 การผลิตผลิตภัณฑ์ยางและพลาสติก	25	1,231,691.7	1,234,899.8	-	-	-	438.1	-3,646.2	Manufacture of rubber and plastic products
23 การผลิตผลิตภัณฑ์อื่นๆ ที่ทำจากแร่โลหะ	186	4,129,185.8	4,071,971.3	58,662.6	-	200.0	705.4	-2,353.5	Manufacture of other non-metallic mineral products
24 การผลิตโลหะขั้นมูลฐาน	24	38,608.2	38,287.2	-	-	-	-	321.0	Manufacture of basic metals
25 การผลิตผลิตภัณฑ์โลหะประติงษ์ (ยกเว้นเครื่องจักรและอุปกรณ์)	247	661,287.4	659,962.2	-	1,552.8	-	140.0	-367.6	Manufacture of fabricated metal products (excepts machinery and equipment)
26 การผลิตผลิตภัณฑ์คอมพิวเตอร์ อิเล็กทรอนิกส์ และอุปกรณ์ที่ใช้ในทางทันดาซอร์	12	3,109,603.1	3,131,601.1	-	2,087.0	-	-	-24,085.0	Manufacture of computers, electronic and optical products
28 การผลิตเครื่องจักรและเครื่องมือ ซึ่งไม่ได้จัดประเภทไว้ในที่อื่น	11	115,719.7	113,538.0	200.0	-	-	-	1,981.7	Manufacture of machinery and equipment, n.e.c
29 การผลิตยานยนต์ รถพ่วง และรถกึ่งพ่วง	20	19,417.8	21,915.8	-	-	-	-	-2,498.0	Manufacture of motor vehicles, trailers and semi-trailers
31 การผลิตเฟอร์นิเจอร์	35	36,137.0	36,215.9	-	-	-	-	-78.9	Manufacture of furniture
32 การผลิตผลิตภัณฑ์อื่นๆ	311	112,798.7	111,708.6	-	582.9	-	-	507.3	Other manufacturing
33 การซ่อมและการติดตั้งเครื่องจักรและอุปกรณ์	105	59,287.8	59,387.8	-	-	-	-	-100.0	Repair and installation of machinery and equipment
37 การจัดการน้ำเสีย	1	D	D	-	-	-	-	-	Sewerage
38 การเก็บรวบรวมของเสีย การบำบัด และการกำจัดของเสีย รวมถึงการนำของเสียกลับมาใช้ใหม่	32	166,420.0	169,061.0	-	-	-	-	-2,641.0	Waste collection, treatment and disposal activities; materials recovery

หมายเหตุ : (1) D หมายถึง ตัวเลขที่ไม่ชัดเจน

: (2) - หมายถึง ไม่มีข้อมูลหรือข้อมูลมีค่าเป็น 0 หรือมีข้อมูลจำนวนเล็กน้อย

Note : (1) D means disclosure prohibited.

: (2) - Null or zero or negligible amount

ที่มา : สำนักธุรกิจและอุตสาหกรรม พ.ศ.2555 : อุตสาหกรรมการผลิต จังหวัด ลพบุรี สำนักงานสถิติแห่งชาติ กระทรวงเทคโนโลยีสารสนเทศและการสื่อสาร

Source : The 2012 Business and Industrial Census : Manufacturing Industry, Lop Buri Province, National Statistical Office, Ministry of Information and Communication Technology

ตาราง 3 ค่าใช้จ่ายขั้นกลางของสถานประกอบการอุตสาหกรรมการผลิตในปี 2554 ข้ามตามหมวดข้อมูลอุตสาหกรรม  
TABLE 3 INTERMEDIATE CONSUMPTION OF MANUFACTURING ESTABLISHMENTS IN 2011 BY DIVISION OF INDUSTRY

จำนวน สถาน- ประกอบการ Number of establishments	รวม Total	ค่าซื้อวัตถุดิบ และวัสดุประกอบ ที่ใช้ในการผลิต Purchase of materials and components	ค่าซื้อเพลิง และค่าไฟฟ้า ที่ใช้ในการผลิต Cost of fuels, cost of electricity used in production	ค่าติดตั้งซ่อมแซมและ บำรุงรักษาสินค้า ที่จำหน่ายให้ลูกค้า Cost of repair and maintenance sales of goods of purchase	ค่าติดตั้งซ่อมแซมและ บำรุงรักษาเครื่องจักร เครื่องมือ Cost of repair and maintenance of machinery and equipment	ค่าซื้อสินค้า ที่ซื้อมาจำหน่าย ในสภาพเดิม Purchase of goods for resale	ค่าจ้างซ่อมแซม สินค้าที่ซื้อคืน Cost of contract and commission work	ค่าใช้จ่ายอื่น ๆ Other expenses	ส่วนเปลี่ยนแปลง มูลค่าวัตถุดิบและ วัสดุประกอบในคลัง Change in value of stocks of materials and components	Division of industry	รวม Total
2,903	36,136,346.7	26,946,694.3	1,947,179.3	253,965.9	362,639.9	53,359.7	3,456.0	6,159,855.1	-409,196.6		
518	25,074,905.4	18,421,309.4	1,312,618.2	246,271.2	230,040.8	8,941.7	3,456.0	5,052,107.1	199,839.1	Manufacture of food products	
26	27,558.5	22,147.4	1,387.6	117.6	444.1	-	-	2,924.7	-537.2	Manufacture of beverages	
378	1,305,146.2	1,174,581.7	65,623.2	48.8	28,442.9	-	-	32,713.6	-3,736.0	Manufacture of textiles	
605	441,479.0	377,757.0	17,650.6	9.0	3,908.2	-	-	40,272.9	-1,881.4	Manufacture of wearing apparel	
7	238,538.2	232,862.0	1,566.8	-	1,524.0	-	-	2,527.4	-58.0	Manufacture of leather and related products	
262	60,533.4	40,458.2	4,244.7	4.8	694	35.9	-	10,420.5	-5,300.1	Manufacture of wood and products of wood and cork (except furniture); manufacture of articles of straw and plaiting materials	
2	D	D	D	-	-	-	-	-	D	Manufacture of paper and paper products	
68	33,139.1	22,377.9	2,270.1	19.0	699.4	-	-	6,582.0	-1,090.8	Printing and reproduction of recorded media	
25	625,652.2	432,587.7	73,503.8	-	15,746.7	-	-	73,384.1	-30,430.0	Manufacture of chemicals and chemical products	
3	D	D	D	-	-	-	-	-	D	Manufacture of pharmaceuticals, medicinal chemical and botanical products	
25	860,916.4	701,151.0	31,107.4	-	7,126.3	-	-	26,508.7	-95,023.0	Manufacture of rubber and plastic products	
186	2,900,987.1	1,687,060.0	367,861.1	2,408.2	44,662.1	43,372.1	-	748,584.9	-7,038.6	Manufacture of other non-metallic mineral products	
24	24,634.4	20,222.0	1,538.4	-	312.0	-	-	2,621.6	59.6	Manufacture of basic metals	
247	482,801.5	444,909.2	7,451.0	78.3	2,416.2	-	-	24,813.2	-3,133.7	Manufacture of fabricated metal products (excepts machinery and equipment)	
12	2,571,631.0	2,350,032.7	33,647.3	4,971.7	21,373.0	-	-	18,898.0	-142,708.3	Manufacture of computers, electronic and optical products	
11	651,789	57,047.2	1,183.3	-	222.0	10.0	-	1,216.8	-5,499.5	Manufacture of machinery and equipment, n.e.c	
20	13,833.4	10,166.0	476.4	-	109.0	1,000.0	-	1,317.0	-765.0	Manufacture of motor vehicles, trailers and semi-trailers	
35	26,823.9	21,388.0	899.7	13.5	186.1	-	-	4,246.2	-90.5	Manufacture of furniture	
311	70,666.6	49,335.3	6,971.2	24.0	69.9	-	-	12,463.9	-1,802.3	Other manufacturing	
105	34,471.7	25,512.8	3,060.8	-	630.6	-	-	4,084.5	-1,183.1	Repair and installation of machinery and equipment	
1	D	D	D	-	-	-	-	-	-	Sewerage	
32	118,558.8	92,821.7	8,370.7	-	44.6	-	-	15,513.6	-1,808.3	Waste collection, treatment and disposal activities; materials recovery	

หมายเหตุ: (1) D หมายถึง ตัวเลขที่ไม่ชัดเจน

(2) - หมายถึง ไม่มีข้อมูลหรือข้อมูลมีค่าเป็น 0 หรือมีข้อมูลจำนวนเล็กน้อย

Note : (1) D means disclosure prohibited.

(2) - Nail or zero or negligible amount

ที่มา : สำนักบริหารข้อมูลทะเบียนอุตสาหกรรม จังหวัด ลพบุรี สำนักงานสถิติแห่งชาติ กระทรวงเทคโนโลยีสารสนเทศและการสื่อสาร

Source : The 2012 Business and Industrial Census ; Manufacturing Industry, Lop Buri Province, National Statistical Office, Ministry of Information and Communication Technology.

ตาราง 4 คนทำงานในสถานประกอบการอุตสาหกรรมการผลิตในปี 2554 จำแนกตามสถานภาพการทำงาน เพศ และหมวดย่อยอุตสาหกรรม  
TABLE 4 PERSONS ENGAGED IN MANUFACTURING ESTABLISHMENTS IN 2011 BY WORK STATUS, SEX AND DIVISION OF INDUSTRY

หมวดย่อยอุตสาหกรรม	จำนวน สถาน- ประกอบการ Number of establishments	รวม				คนทำงานโดยไม่ได้รับค่าจ้าง/ เงินเดือน				ลูกจ้างในกรณีการผลิต Operatives				ลูกจ้างอื่น ๆ				Division of industry		
		รวม		Total		รวม		Total		รวม		Total		รวม		Total				
		ชาย	หญิง	ชาย	หญิง	ชาย	หญิง	ชาย	หญิง	ชาย	หญิง	ชาย	หญิง	ชาย	หญิง	ชาย	หญิง			
<b>รวม</b>	<b>2,903</b>	<b>37,337</b>	<b>14,900</b>	<b>22,437</b>	<b>3,791</b>	<b>1,568</b>	<b>2,223</b>	<b>31,969</b>	<b>12,493</b>	<b>19,476</b>	<b>20,030</b>	<b>6,550</b>	<b>13,479</b>	<b>11,939</b>	<b>5,943</b>	<b>5,997</b>	<b>1,577</b>	<b>840</b>	<b>738</b>	<b>Total</b>
10 การผลิตผลิตภัณฑ์กระดาษ	518	16,927	5,767	11,160	747	347	400	15,191	4,903	10,288	8,165	1,084	7,081	7,025	3,819	3,206	989	517	472	Manufacture of food products
11 การผลิตเครื่องดื่ม	26	186	75	111	30	14	16	156	60	96	118	50	68	38	11	28	-	-	-	Manufacture of beverages
13 การผลิตสิ่งทอ	378	1,609	167	1,442	427	65	362	1,182	102	1,080	876	72	804	306	30	276	-	-	-	Manufacture of textiles
14 การผลิตเครื่องแต่งกาย	605	2,833	547	2,287	749	150	600	1,946	339	1,607	788	159	629	1,158	180	978	138	58	80	Manufacture of wearing apparels
15 การผลิตเครื่องหนังและผลิตภัณฑ์ที่เกี่ยวข้อง	7	585	186	400	7	1	6	579	185	394	565	182	383	14	3	11	-	-	-	Manufacture of leather and related products
16 การผลิตไม้และผลิตภัณฑ์จากไม้และไม้ก๊อก (ยกเว้นเฟอร์นิเจอร์) การผลิตสิ่งของจากพลาสติกและวัสดุอีกสามอย่าง	262	789	335	454	345	136	209	444	199	245	374	141	233	70	58	12	-	-	-	Manufacture of wood and products of wood and cork (except furniture); manufacture of articles of straw and plaiting materials
17 การผลิตกระดาษและผลิตภัณฑ์กระดาษ	2	D	D	D	D	-	D	D	D	D	D	D	D	D	D	D	-	D	D	Manufacture of paper and paper products
18 การพิมพ์และการผลิตสิ่งพิมพ์ที่กึ่งอุตสาหกรรม	68	186	119	67	91	56	35	92	61	31	66	45	21	26	17	9	3	2	2	Printing and reproduction of recorded media
20 การผลิตเคมีภัณฑ์และผลิตภัณฑ์	25	426	241	185	30	16	14	341	201	140	243	161	82	98	40	58	56	24	32	Manufacture of chemicals and chemical products
21 การผลิตผลิตภัณฑ์เคมีภัณฑ์ที่ใช้กับยา และผลิตภัณฑ์จากพืชและสัตว์ที่ใช้งานโรค	3	D	D	D	D	-	D	D	D	D	D	D	D	D	D	D	-	-	-	Manufacture of pharmaceuticals, medicinal chemical and botanical products
22 การผลิตผลิตภัณฑ์ยางและพลาสติก	25	1,082	445	637	27	15	12	1,039	422	617	261	105	156	778	317	461	16	8	8	Manufacture of rubber and plastic products
23 การผลิตผลิตภัณฑ์ที่ทำจากโลหะ	186	3,002	1,809	1,193	280	153	127	2,519	1,517	1,002	1,918	1,122	795	601	394	207	203	140	63	Manufacture of other non-metallic mineral products
24 การผลิตโลหะขั้นมูลฐาน	24	115	72	43	41	24	18	73	48	25	44	30	14	29	18	11	-	-	-	Manufacture of basic metals
25 การผลิตผลิตภัณฑ์โลหะประดิษฐ์ (ยกเว้นเครื่องจักรและอุปกรณ์)	247	1,052	873	178	308	232	76	718	631	87	599	532	67	120	99	20	25	10	15	Manufacture of fabricated metal products (except machinery and equipment)
26 การผลิตผลิตภัณฑ์คอมพิวเตอร์ อิเล็กทรอนิกส์ และอุปกรณ์ที่ใช้ในทางเกษตร	12	6,775	3,249	3,526	1	1	-	6,636	3,172	3,464	5,334	2,495	2,839	1,302	677	625	138	76	62	Manufacture of computers, electronic and optical products
28 การผลิตเครื่องจักรและเครื่องมือ ซึ่งมีได้ประเภทไว้นั้นอื่น	11	116	96	20	18	12	6	98	84	14	41	31	10	57	53	4	-	-	-	Manufacture of machinery and equipment, n.e.c
29 การผลิตยานยนต์ รถพ่วง และรถกึ่งพ่วง	20	62	50	12	21	20	1	41	30	11	38	27	11	3	3	-	-	-	-	Manufacture of motor vehicles, trailers and semi-trailers
31 การผลิตเฟอร์นิเจอร์	35	247	199	48	53	31	22	194	168	26	88	81	8	106	87	18	-	-	-	Manufacture of furniture
32 การผลิตผลิตภัณฑ์อื่น ๆ	311	682	214	468	416	180	236	266	34	232	242	30	212	24	3	20	-	-	-	Other manufacturing
33 การซ่อมและการติดตั้งเครื่องจักรและอุปกรณ์	105	307	239	68	150	91	59	157	149	9	93	92	1	64	57	8	-	-	-	Repair and installation of machinery and equipment
37 การจัดการน้ำเสีย	1	D	D	D	-	-	-	D	D	D	D	D	D	D	D	D	D	D	D	D
38 การรวบรวมของเสีย การบำบัด และการกำจัดของเสีย รวมถึงการนำของเสียกลับมาใช้ใหม่	32	186	121	65	48	25	23	138	96	42	111	80	31	28	16	12	-	-	-	Waste collection, treatment and disposal activities; materials recovery

หมายเหตุ : (1) D หมายถึง ตัวเลขที่ไม่นับ  
 : (2) - หมายถึง ไม่มีหรือเหลืออยู่ต่ำกว่า 0 หรือมีอยู่จำนวนเล็กน้อย  
 Note : (1) D means disclosure prohibited  
 : (2) - Nil or zero or negligible amount

ที่มา : สำมะโนธุรกิจและอุตสาหกรรม พ.ศ.2555 : อุตสาหกรรมการผลิต จังหวัด ลพบุรี สำนักงานสถิติแห่งชาติ กระทรวงเทคโนโลยีสารสนเทศและการสื่อสาร  
 Source : The 2012 Business and Industrial Census: Manufacturing Industry, Lop Buri Province, National Statistical Office, Ministry of Information and Communication Technology

ตาราง 5 จำนวนสถานประกอบการอุตสาหกรรมผลิต จำแนกตามจำนวนพนักงานต่อสัปดาห์ จำนวนชั่วโมงทำงานเฉลี่ยต่อวันของลูกจ้าง และหมวดของอุตสาหกรรม  
TABLE 5 NUMBER OF MANUFACTURING ESTABLISHMENTS BY WORKING DAYS PER WEEK, WORKING HOURS PER DAY OF EMPLOYEES AND DIVISION OF INDUSTRY

หมวดของอุตสาหกรรม	จำนวนสถานประกอบการ			คนทำงานโดยไม่ได้รับค่าจ้าง/เงินเดือน					ลูกจ้างในกรรมวิธีการผลิต					ลูกจ้างอื่น ๆ					Division of industry	
	จำนวน ประกอบการ	จำนวนพนักงานต่อสัปดาห์		Unpaid workers					Operatives					Other employees						
		Number of establishments	< 5	6 - 7	733	1,827	605	1,860	173	204	481	455	265	839	33	11	34	2		2
<b>771</b>	<b>2,903</b>	<b>333</b>	<b>605</b>	<b>1,827</b>	<b>733</b>	<b>1,860</b>	<b>173</b>	<b>204</b>	<b>481</b>	<b>455</b>	<b>265</b>	<b>839</b>	<b>33</b>	<b>11</b>	<b>34</b>	<b>2</b>	<b>2</b>	<b>40</b>	<b>2</b>	<b>Total</b>
10 การผลิตสัปดาห์อาหาร	518	68	100	306	135	286	53	39	117	133	62	214	12	5	13	1	1	14	1	Manufacture of food products
11 การผลิตเครื่องดื่ม	26	3	7	8	4	14	-	8	11	5	3	21	-	-	-	-	-	-	-	Manufacture of beverages
13 การผลิตสิ่งทอ	378	127	74	175	203	172	-	91	45	10	126	20	-	-	-	-	-	-	-	Manufacture of textiles
14 การผลิตเสื้อผ้าเครื่องแต่งกาย	605	1	91	510	93	472	37	-	35	69	-	103	-	-	2	-	-	2	-	Manufacture of wearing apparel
15 การผลิตเครื่องหนังและผลิตภัณฑ์ที่เกี่ยวข้อง	7	3	-	2	2	4	-	3	2	2	2	6	-	-	-	-	-	-	-	Manufacture of leather and related products
16 การผลิตไม้และผลิตภัณฑ์จากไม้และไม้ก๊อก (ยกเว้นเฟอร์นิเจอร์) การผลิตสิ่งของทางานและวัสดุภัณฑ์	262	36	56	168	132	123	5	10	10	35	13	42	-	-	-	-	-	-	-	Manufacture of wood and products of wood and cork (except furniture), manufacture of articles
17 การผลิตกระดาษและผลิตภัณฑ์กระดาษ	2	-	-	D	-	D	-	-	D	-	-	D	-	-	D	-	-	D	-	Manufacture of paper and paper products
18 การพิมพ์และการผลิตข้อมูลบันทึกข้อมูล	68	3	23	38	7	53	5	2	21	7	2	26	2	2	-	-	-	2	-	Printing and reproduction of recorded media
20 การผลิตเคมีภัณฑ์และผลิตภัณฑ์เคมี	25	5	1	13	6	11	2	6	6	8	3	15	2	-	2	-	-	2	-	Manufacture of chemicals and chemical products
21 การผลิตเภสัชภัณฑ์ เภสัชภัณฑ์ที่ใช้รักษาโรค และผลิตภัณฑ์จากพืชและสัตว์ที่ใช้รักษาโรค	3	-	-	-	-	-	-	-	D	-	-	D	-	-	-	-	-	-	-	Manufacture of pharmaceuticals, medicinal chemical and botanical products
22 การผลิตผลิตภัณฑ์ยางและพลาสติก	25	2	3	16	3	17	-	-	6	7	2	11	-	-	2	-	-	2	-	Manufacture of rubber and plastic products
23 การผลิตผลิตภัณฑ์อื่น ๆ ที่ทำจากแร่โลหะ	186	25	27	108	10	133	18	16	55	43	5	98	11	3	7	-	1	8	1	Manufacture of other non-metallic mineral products
24 การผลิตโลหะขั้นพื้นฐาน	24	1	7	15	4	19	-	1	5	11	1	16	-	-	-	-	-	-	-	Manufacture of basic metals
25 การผลิตผลิตภัณฑ์โลหะประดิษฐ์ (ยกเว้นเครื่องจักรและอุปกรณ์)	247	17	102	116	39	186	11	9	73	49	8	115	5	1	1	-	-	2	-	Manufacture of fabricated metal products (except machinery and equipment)
26 การผลิตผลิตภัณฑ์คอมพิวเตอร์ อิเล็กทรอนิกส์ และอุปกรณ์ที่ใช้ในทางเทคโนโลยีสารสนเทศ	12	-	1	-	-	1	-	-	10	2	-	12	-	-	6	-	-	6	-	Manufacture of computers, electronic and optical products
28 การผลิตเครื่องจักรและเครื่องมือ	11	2	5	3	2	8	-	7	-	-	1	6	-	-	-	-	-	-	-	Manufacture of machinery and equipment, n.e.c.
29 การผลิตยานยนต์ รถพ่วง และรถจักรยานยนต์	20	1	17	1	1	18	-	-	2	-	-	2	-	-	-	-	-	-	-	Manufacture of motor vehicles, trailers and semi-trailers
31 การผลิตเฟอร์นิเจอร์	35	7	12	16	2	31	1	7	11	9	3	23	-	-	-	-	-	-	-	Manufacture of furniture
32 การผลิตผลิตภัณฑ์อื่น ๆ	311	27	37	246	70	209	31	11	17	46	27	48	-	-	-	-	-	-	-	Other manufacturing
33 การซ่อมแซมการติดตั้งเครื่องจักรและอุปกรณ์	105	-	35	70	13	82	10	-	35	13	7	41	-	-	-	-	-	-	-	Repair and installation of machinery and equipment
37 การจัดการน้ำเสีย	1	-	-	-	-	-	-	-	-	D	-	D	-	-	-	-	-	D	-	Sewerage
38 การรวบรวมของเสีย การบำบัด และกรากำจัดของเสีย รวมถึงการนำของเสียกลับมาใช้ใหม่	32	6	7	17	8	22	-	2	8	6	1	15	-	-	-	-	-	-	-	Waste collection, treatment and disposal activities; materials recovery

หมายเหตุ : (1) D หมายถึง ตัวเลขที่ไม่ชัดเจน  
 ; (2) - หมายถึง ไม่มีข้อมูลหรือข้อมูลเป็น 0 หรือมีข้อมูลจำนวนเล็กน้อย  
 Note : (1) D means disclosure prohibited.  
 ; (2) - Nail or zero or negligible amount

ที่มา : สำนักธุรกิจและอุตสาหกรรม พ.ศ.2555 ; อุตสาหกรรมการผลิต จังหวัด ลพบุรี สำนักงานสถิติแห่งชาติ กระทรวงเทคโนโลยีสารสนเทศและการสื่อสาร  
 Source : The 2012 Business and Industrial Census ; Manufacturing Industry, Lop Buri Province, National Statistical Office, Ministry of Information and Communication Technology .

ตาราง 6 ค่าตอบแทนแรงงานในปี 2554 จำนวนตามหมวดอุตสาหกรรม  
TABLE 6 REMUNERATION IN 2011 BY DIVISION OF INDUSTRY

(พันบาท ใน Thousand Baht)

หมวดอุตสาหกรรม	จำนวน สถาน- ประกอบ Number of establishments	จำนวนผู้จ้าง Number of employees	รวม			อุตสาหกรรมปฏิบัติการ			อุตสาหกรรมอื่น ๆ			เงินที่สถานประกอบการ จ่ายสมทบเข้ากองทุน เพื่อการประกันสังคม to social security	เงินที่สถานประกอบการ จ่ายสมทบเข้ากองทุน เพื่อการประกันสังคม to social security	Division of industry	
			Total	ค่าจ้าง เงินเดือน Wages, salaries	โบนัส ฯลฯ Overtime bonus etc.	เงินที่สถานประกอบการ จ่ายสมทบเข้ากองทุน เพื่อการประกันสังคม to social security	Total	ค่าจ้าง เงินเดือน Wages, salaries	โบนัส ฯลฯ Overtime bonus etc.	เงินที่สถานประกอบการ จ่ายสมทบเข้ากองทุน เพื่อการประกันสังคม to social security	Total				ค่าจ้าง เงินเดือน Wages, salaries
<b>รวม</b>	<b>2,903</b>	<b>33,546</b>	<b>3,652,878.2</b>	<b>3,146,312.2</b>	<b>170,935.3</b>	<b>6,517.2</b>	<b>13,538.3</b>	<b>142,983.6</b>	<b>172,591.6</b>	<b>150,917.8</b>	<b>9,847.5</b>	<b>2,479.8</b>	<b>3,318.3</b>	<b>6,028.2</b>	<b>Total</b>
10 การผลิตเครื่องจักรกล	518	16,180	1,867,557.9	1,772,128.8	1,658,493.4	26,298.4	4,876.2	80,254.6	95,429.1	85,181.9	3,842.3	452.1	2,866.0	3,086.9	Manufacture of food products
11 การผลิตเครื่องปั้นดินเผา	26	156	7,948.2	7,948.2	7,873.3	-	-	74.8	-	-	-	-	-	-	Manufacture of beverages
13 การผลิตสิ่งทอ	378	1,182	60,308.3	60,308.3	58,695.3	-	-	1,613.0	-	-	-	-	-	-	Manufacture of textiles
14 การผลิตเครื่องใช้ไฟฟ้า	605	2,084	198,986.0	196,596.6	188,210.0	713.3	30.0	7,643.3	2,389.3	2,250.6	50.0	5.0	-	83.7	Manufacture of wearing apparel
15 การผลิตเครื่องหนังและผลิตภัณฑ์หนัง	7	579	60,179.9	60,179.9	58,477.5	-	-	1,702.3	-	-	-	-	-	-	Manufacture of leather and related products
16 การผลิตไม้และผลิตภัณฑ์จากไม้และไม้ก๊อก (ยกเว้นเฟอร์นิเจอร์) การผลิตสิ่งของจากพลาซิก และวัสดุพลาสติกอื่น ๆ	262	444	16,699.1	16,640.0	-	-	-	59.1	-	-	-	-	-	-	Manufacture of wood and products of wood and cork (except furniture); manufacture of articles of straw and plaiting materials
17 การผลิตกระดาษและผลิตภัณฑ์กระดาษ	2	D	D	D	D	-	-	-	D	D	-	-	-	-	Manufacture of paper and paper products
18 การพิมพ์และการผลิตสื่อที่บันทึกข้อมูล	68	95	6,002.9	5,705.9	5,597.9	-	-	107.9	297.0	297.0	-	-	-	-	Printing and reproduction of recorded media
20 การผลิตเคมีภัณฑ์และผลิตภัณฑ์เคมี	25	397	47,184.7	37,911.1	34,699.5	1,706.7	65.8	46.2	1,392.9	9,273.6	8,832.0	-	-	441.6	Manufacture of chemicals and chemical products
21 การผลิตเภสัชภัณฑ์ เหมืองแร่ที่ใช้กับโรค และผลิตภัณฑ์จากพืชและสัตว์ที่ใช้กับโรค	3	D	D	D	D	-	-	-	D	-	-	-	-	-	Manufacture of pharmaceuticals, medicinal chemical and botanical products
22 การผลิตสิ่งทอที่ทนความร้อน	25	1,055	128,869.9	127,249.9	118,253.2	2,116.8	-	1,058.4	5,821.4	1,620.0	1,296.0	-	86.4	64.8	Manufacture of rubber and plastic products
23 การผลิตสิ่งทอที่ทนไฟ ที่ทำจากเกลือทะเล	186	2,722	253,967.8	226,797.1	210,550.9	7,532.9	143.3	648.7	7,921.4	27,170.7	24,912.7	22.7	65.9	1,134.9	Manufacture of other non-metallic mineral products
24 การผลิตสิ่งทออื่น ๆ	24	73	4,472.7	4,472.7	4,375.4	-	-	-	97.3	-	-	-	-	-	Manufacture of basic metals
25 การผลิตเหล็กกล้าและโลหะ	247	743	46,546.0	42,251.8	37,989.7	2,517.7	-	-	1,744.3	4,294.2	3,828.5	-	-	124.3	Manufacture of fabricated metal products (except machinery and equipment)
26 การผลิตเหล็กกล้าที่เชื่อมด้วยไฟฟ้า อลูมิเนียม และอุปกรณ์ที่ใช้ในทางทันตศาสตร์	12	6,774	882,400.7	851,165.1	679,290.6	129,761.4	4,000.0	5,286.9	32,826.2	31,235.6	23,479.2	4,406.4	2,000.0	300.0	Manufacture of computers, electronic and optical products
28 การผลิตเครื่องจักรและเครื่องมือ ซึ่งไม่ได้จับประเภทไว้ในอื่น	11	98	8,997.8	8,997.8	7,925.0	-	-	864.0	208.8	-	-	-	-	-	Manufacture of machinery and equipment, n.e.c
29 การผลิตยานยนต์ รถพ่วง และรถเกี่ยว	20	41	4,164.0	4,164.0	3,624.0	-	-	360.0	180.0	-	-	-	-	-	Manufacture of motor vehicles, trailers and semi-trailers
31 การผลิตเฟอร์นิเจอร์	35	194	9,658.0	9,658.0	9,279.7	-	-	194.4	183.9	-	-	-	-	-	Manufacture of furniture
32 การผลิตสิ่งทออื่น ๆ	311	266	9,176.0	9,176.0	9,155.3	-	-	-	20.8	-	-	-	-	-	Other manufacturing
33 การซ่อมแซมเครื่องจักรกลและอุปกรณ์	105	157	12,835.6	12,835.6	12,693.2	-	-	-	142.3	-	-	-	-	-	Repair and installation of machinery and equipment
37 การจัดการน้ำเสีย	1	D	D	D	D	-	-	-	D	D	-	-	-	-	Severage
38 การเก็บรวบรวมของเสีย การบำบัด และการกำจัดของเสีย รวมถึงการนำ ของเสียกลับมาใช้ใหม่	32	138	9,497.9	9,497.9	8,722.0	288.0	720.0	203.5	212.4	-	-	-	-	-	Waste collection, treatment and disposal activities; materials recovery

หมายเหตุ : (1) D หมายถึง ตัวเลขที่ไม่เปิดเผย  
 : (2) - หมายถึง ไม่มีข้อมูลหรือข้อมูลที่เป็น 0 หรือมีข้อมูลจำนวนเล็กน้อย  
 Note : (1) D means disclosure prohibited.  
 : (2) - Nil or zero or negligible amount  
 ที่มา : สัมภาษณ์ธุรกิจและอุตสาหกรรม พ.ศ.2555 : อุตสาหกรรมการผลิต จังหวัด ลพบุรี สำนักงานสถิติแห่งชาติ กระทรวงเทคโนโลยีสารสนเทศและการสื่อสาร  
 Source : The 2012 Business and Industrial Census : Manufacturing Industry, Lop Buri Province, National Statistical Office, Ministry of Information and Communication Technology.



ตาราง 8 มูลค่าวัตถุดิบและวัสดุประกอบฯ และสินค้าคงเหลือต้นปีและปลายปี 2554 จำนวนตามหน่วยย่อยอุตสาหกรรม  
TABLE 8 VALUE OF STOCKS AT THE BEGINNING AND THE END OF 2011 BY DIVISION OF INDUSTRY

(พันบาท In Thousand Baht)

หมวดย่อยอุตสาหกรรม	จำนวน				มูลค่า ณ ต้นปี 2554 At the beginning of 2011				มูลค่า ณ ปลายปี 2554 At the end of 2011				Division of industry
	สถาน-ประกอบกร Number of establishments	รวม Total	วัตถุดิบและวัสดุประกอบฯ Materials and components	สินค้าระหว่างผลิต Work in progress	สินค้าสำเร็จรูป Finished goods	สินค้าคงเหลือ Goods purchased for resale	รวม Total	วัตถุดิบและวัสดุประกอบฯ Materials and components	สินค้าระหว่างผลิต Work in progress	สินค้าสำเร็จรูป Finished goods	สินค้าคงเหลือ Goods purchased for resale	รวม Total	
<b>รวม</b>	<b>2,903</b>	<b>6,470,646.7</b>	<b>4,175,541.0</b>	<b>1,096,494.9</b>	<b>1,182,083.4</b>	<b>16,527.4</b>	<b>5,993,038.0</b>	<b>3,766,344.4</b>	<b>1,024,638.3</b>	<b>1,185,604.3</b>	<b>16,451.0</b>	<b>16,451.0</b>	<b>Total</b>
10 การผลิตสิ่งทออาหาร	518	4,758,172.8	2,791,020.8	926,603.9	1,036,189.8	4,358.3	4,946,878.7	2,990,859.9	917,263.2	1,034,377.4	4,378.3	4,378.3	Manufacture of food products
11 การผลิตเครื่องดื่ม	26	1,952.4	1,363.0	297.2	292.2	-	1,296.8	825.8	327.5	143.5	-	-	Manufacture of beverages
13 การผลิตสิ่งทอ	378	20,029.4	9,313.1	4,050.6	6,665.7	-	14,563.7	5,571.1	2,840.6	6,146.1	-	-	Manufacture of textiles
14 การผลิตเสื้อผ้าเครื่องนุ่งห่ม	605	50,441.3	36,834.1	5,895.0	7,712.3	-	49,830.9	34,952.7	5,216.0	9,662.1	-	-	Manufacture of wearing apparel
15 การผลิตเครื่องหนังและผลิตภัณฑ์ที่เกี่ยวข้อง	7	70,404.5	70,185.5	108.0	111.0	-	70,271.0	70,127.5	55.0	88.5	-	-	Manufacture of leather and related products
16 การผลิตไม้และผลิตภัณฑ์ไม้และไม้ก๊อก (ยกเว้นเฟอร์นิเจอร์) การผลิตสิ่งของจากฟางและวัสดุจากสานอื่นๆ	262	16,015.2	13,277.5	1,840.6	882.8	144	10,425.1	7,977.4	1,612.5	817.3	17.9	17.9	Manufacture of wood and products of wood and cork (except furniture); manufacture of articles of straw and plaiting materials
17 การผลิตกระดาษและผลิตภัณฑ์กระดาษ	2	D	D	D	D	-	D	D	D	D	-	-	Manufacture of paper and paper products
18 การพิมพ์และการผลิตซ้ำสิ่งอื่นที่ก่อบุคคล	68	3,768.0	3,547.7	169.1	51.2	-	2,640.9	2,457.0	151.0	33.0	-	-	Printing and reproduction of recorded media
20 การผลิตเคมีภัณฑ์และผลิตภัณฑ์เคมี	25	194,381.2	175,974.7	12,298.4	6,108.2	-	149,906.6	145,544.7	3,699.2	662.8	-	-	Manufacture of chemicals and chemical products
21 การผลิตพลาสติก เคมีภัณฑ์ที่ใช้ภายในครัวเรือนและผลิตภัณฑ์จากพลาสติกที่ใช้บรรจุภัณฑ์	3	D	D	D	D	-	D	D	D	D	-	-	Manufacture of pharmaceuticals, medicinal chemical and botanical products
22 การผลิตผลิตภัณฑ์ยางและพลาสติก	25	135,981.5	122,720.2	4,146.4	9,114.9	-	37,312.3	27,697.2	510.0	9,105.1	-	-	Manufacture of rubber and plastic products
23 การผลิตสิ่งอื่นที่ขึ้นรูป ที่ทำจากแร่โลหะ	186	328,449.6	235,541.1	16,312.9	64,740.8	11,854.8	319,037.6	228,502.6	12,458.8	66,241.4	11,854.8	11,854.8	Manufacture of other non-metallic mineral products
24 การผลิตโลหะขั้นมูลฐาน	24	4,088.8	1,438.8	816.0	1,834.0	-	4,469.4	1,498.4	904.0	2,067.0	-	-	Manufacture of basic metals
25 การผลิตเหล็กกล้าและเหล็กกล้าผสม (ยกเว้นเครื่องจักรและอุปกรณ์)	247	41,283.1	39,464.9	988.4	829.8	-	37,781.8	36,331.2	852.7	598.0	-	-	Manufacture of fabricated metal products (excepts machinery and equipment)
26 การผลิตผลิตภัณฑ์คอมพิวเตอร์ อิเล็กทรอนิกส์ และอุปกรณ์ที่ใช้ในทางเทคโนโลยี	12	311,661.3	218,526.3	87,120.0	6,015.0	-	144,868.0	75,818.0	64,140.0	4,910.0	-	-	Manufacture of computers, electronic and optical products
28 การผลิตเครื่องจักรและเครื่องมือ (ซึ่งมิได้จัดประเภทไว้ในที่อื่น)	11	29,417.5	16,391.5	8,010.0	5,016.0	-	25,899.7	10,892.0	5,000.7	10,070.0	-	-	Manufacture of machinery and equipment, n.e.c
29 การผลิตยานยนต์ รถพ่วง และรถจักรยานยนต์	20	14,613.0	5,275.0	4,238.0	4,800.0	300.0	11,350.0	4,510.0	3,440.0	3,200.0	200.0	200.0	Manufacture of motor vehicles, trailers and semi-trailers
31 การผลิตเฟอร์นิเจอร์	35	3,845.4	2,178.8	779.3	887.4	-	3,676.0	2,088.3	941.3	646.5	-	-	Manufacture of furniture
32 การผลิตสิ่งอื่นที่ขึ้นรูป	311	9,366.0	8,726.2	301.4	338.5	-	8,071.0	6,923.9	395.9	751.2	-	-	Other manufacturing
33 การซ่อมแซมการติดตั้งเครื่องจักรและอุปกรณ์	105	4,496.5	4,156.5	150.0	190.0	-	3,213.4	2,973.4	120.0	120.0	-	-	Repair and installation of machinery and equipment
37 การจัดการน้ำเสีย	1	D	D	-	-	-	D	D	-	-	-	-	Sewerage
38 การรวบรวมของเสีย การบำบัด และการกำจัดของเสีย รวมถึงการนำของเสียกลับมาใช้ใหม่	32	9,579.3	5,288.3	2,628.0	1,693.0	-	5,130.0	3,450.0	875.0	805.0	-	-	Waste collection, treatment and disposal activities; materials recovery

หมายเหตุ : (1) D หมายถึง ตัวเลขที่ไม่ชัดเจน

: (2) - หมายถึง ไม่มีข้อมูลหรือข้อมูลมีค่าเป็น 0 หรือมีข้อมูลจำนวนเล็กน้อย

Note : (1) D means disclosure prohibited.

: (2) - Nil or zero or negligible amount

ที่มา : สำนักบริหารข้อมูลอุตสาหกรรม พ.ศ.2555 : อุตสาหกรรมการผลิต จังหวัด ลพบุรี สำนักงานสถิติแห่งชาติ กระทรวงเทคโนโลยีสารสนเทศและการสื่อสาร

Source : The 2012 Business and Industrial Census : Manufacturing Industry, Lop Buri Province, National Statistical Office, Ministry of Information and Communication Technology

ตาราง 9 ส่วนเปลี่ยนแปลงของมูลค่าวัตถุดิบและวัสดุประกอบ และสินค้าคงเหลือในปี 2554 จำแนกตามหมวดอุตสาหกรรม

TABLE 9 CHANGE IN VALUE OF STOCKS IN 2011 BY DIVISION OF INDUSTRY

(พันบาท In Thousand Baht)

หมวดอุตสาหกรรม	จำนวน สถาน- ประกอบการ Number of establishments	ส่วนเปลี่ยนแปลงของมูลค่าวัตถุดิบและวัสดุประกอบ และสินค้าคงเหลือ Change in value of stocks					สินค้าที่ซื้อ จำนวนในสภาพเดิม Goods purchased for resale	Division of industry
		รวม Total	วัตถุดิบและ วัสดุประกอบ Materials and components	สินค้าระหว่าง ผลิต Work in progress	สินค้า สำเร็จรูป Finished goods	สินค้าที่ซื้อ จำนวนในสภาพเดิม Goods purchased for resale		
<b>รวม</b>	<b>2,903</b>	<b>-477,608.7</b>	<b>-409,196.6</b>	<b>-71,856.6</b>	<b>3,520.9</b>	<b>-76.4</b>	<b>Total</b>	
10 การผลิตผลิตภัณฑ์อาหาร	518	188,705.9	199,839.1	-9,340.8	-1,812.5	20.0	Manufacture of food products	
11 การผลิตเครื่องดื่ม	26	-655.6	-537.2	30.3	-148.7	-	Manufacture of beverages	
13 การผลิตสิ่งทอ	378	-5,465.7	-3,736.0	-1,210.0	-519.7	-	Manufacture of textiles	
14 การผลิตเสื้อผ้าเครื่องแต่งกาย	605	-610.5	-1,881.4	-679.0	1,949.9	-	Manufacture of wearing apparel	
15 การผลิตเครื่องหนังและผลิตภัณฑ์ที่เกี่ยวข้อง	7	-133.5	-58.0	-53.0	-22.5	-	Manufacture of leather and related products	
16 การผลิตไม้และผลิตภัณฑ์จากไม้และไม้ก๊อก (ยกเว้นเฟอร์นิเจอร์) การผลิตสิ่งของจากฟางและวัสดุจากสัตว์อื่น ๆ	262	-5,990.1	-5,300.1	-228.1	-65.6	3.6	Manufacture of wood and products of wood and cork (except furniture); manufacture of articles of straw and plaiting materials	
17 การผลิตกระดาษและผลิตภัณฑ์กระดาษ	2	D	D	D	D	-	Manufacture of paper and paper products	
18 การพิมพ์และการผลิตซีดี ดีวีดี ซีดีรอม ซีดีบีทีซีดีบีซีดีดี	68	-1,127.1	-1,090.8	-18.2	-18.2	-	Printing and reproduction of recorded media	
20 การผลิตเคมีภัณฑ์และผลิตภัณฑ์เคมี	25	-44,474.6	-30,430.0	-8,599.2	-5,445.4	-	Manufacture of chemicals and chemical products	
21 การผลิตเภสัชภัณฑ์ เคมีภัณฑ์ที่ใช้รักษาโรค และผลิตภัณฑ์จากพืชและสัตว์ที่ใช้รักษาโรค	3	D	D	D	D	-	Manufacture of pharmaceuticals, medicinal chemical and botanical products	
22 การผลิตผลิตภัณฑ์ยางและพลาสติก	25	-98,669.2	-95,023.0	-3,636.4	-9.8	-	Manufacture of rubber and plastic products	
23 การผลิตผลิตภัณฑ์อื่น ๆ ที่ได้จากแร่โลหะ	186	-9,392.1	-7,038.6	-3,854.1	1,500.6	-	Manufacture of other non-metallic mineral products	
24 การผลิตโลหะขั้นมูลฐาน	24	380.6	59.6	88.0	233.0	-	Manufacture of basic metals	
25 การผลิตผลิตภัณฑ์โลหะประดิษฐ์ (ยกเว้นเครื่องจักรและอุปกรณ์)	247	-3,501.3	-3,133.7	-135.7	-231.9	-	Manufacture of fabricated metal products (excepts machinery and equipment)	
26 การผลิตผลิตภัณฑ์คอมพิวเตอร์ อิเล็กทรอนิกส์ และอุปกรณ์ที่ใช้ในทางโทรคมนาคม	12	-166,795.3	-142,708.3	-22,980.0	-1,105.0	-	Manufacture of computers, electronic and optical products	
28 การผลิตเครื่องจักรและเครื่องมือ ซึ่งมีได้ทั้งประเภทไว้ในที่อื่น	11	-3,517.8	-5,499.5	-3,009.3	4,991.0	-	Manufacture of machinery and equipment, n.e.c	
29 การผลิตยานยนต์ รถพ่วง และรถกึ่งพ่วง	20	-3,263.0	-765.0	-798.0	-1,600.0	-100.0	Manufacture of motor vehicles, trailers and semi-trailers	
31 การผลิตเฟอร์นิเจอร์	35	-1,694.4	-90.5	162.0	-240.9	-	Manufacture of furniture	
32 การผลิตผลิตภัณฑ์อื่น ๆ	311	-1,295.0	-1,802.3	94.5	412.8	-	Other manufacturing	
33 การซ่อมและการติดตั้งเครื่องจักรและอุปกรณ์	105	-1,283.1	-1,183.1	-30.0	-70.0	-	Repair and installation of machinery and equipment	
37 การจัดการน้ำเสีย	1	-	-	-	-	-	Sewerage	
38 การเก็บรวบรวมของเสีย การบำบัด และการกำจัดของเสีย รวมถึงการนำของเสียกลับมาใช้ใหม่	32	-4,449.3	-1,808.3	-1,753.0	-888.0	-	Waste collection, treatment and disposal activities; materials recovery	

หมายเหตุ : (1) D หมายถึง ตัวเลขที่ไม่เปิดเผย

: (2) - หมายถึง ไม่มีข้อมูลหรือข้อมูลมีค่าเป็น 0 หรือมีข้อมูลจำนวนเล็กน้อย

Note : (1) D means disclosure prohibited.

: (2) - Nil or zero or negligible amount

ที่มา : สำมะโนธุรกิจและอุตสาหกรรม พ.ศ.2555 : อุตสาหกรรมการผลิต จังหวัด ลพบุรี สำนักงานสถิติแห่งชาติ กระทรวงเทคโนโลยีสารสนเทศและการสื่อสาร

Source : The 2012 Business and Industrial Census : Manufacturing Industry, Lop Buri Province, National Statistical Office, Ministry of Information and Communication Technology.



ตาราง 10 ค่าใช้จ่ายขั้นต้นของสถานประกอบการอุตสาหกรรมผลิตในปี 2554 จำนวนตามหมวดอุตสาหกรรม  
TABLE 10 TOTAL EXPENSES OF MANUFACTURING ESTABLISHMENTS IN 2011 BY DIVISION OF INDUSTRY

(พันบาท ใน Thousand Baht)

หมวดอุตสาหกรรม	จำนวน สถาน- ประกอบการ establishments	รวม Total	ค่าซื้อวัตถุดิบ และวัสดุประกอบ ที่ใช้ในการผลิต Purchase of materials and components	ค่าเชื้อเพลิง และค่าไฟฟ้า ที่ใช้ในการผลิต Cost of fuels, electricity used in production	ค่าติดตั้งซ่อมแซมและ บำรุงรักษาสินค้า ที่จำหน่ายให้ลูกค้า Cost of repair and maintenance sales of goods of purchase	ค่าติดตั้งซ่อมแซมและ บำรุงรักษาเครื่องจักร เครื่องปั้น Cost of repair and maintenance of machinery and equipment	ค่าซื้อสินค้า ที่ซื้อจากรายการค้า ในภาคเดิม Purchase of goods for resale	ค่าจ้างรวมจ่ายให้ สถานประกอบการ อื่นที่ผลิตสินค้าให้ Cost of contract and commission work	ค่าธรรมเนียม ที่จ่าย สำหรับจ้างเช่า leased employees	ค่าใช้จ่าย ในการขาย Cost of sale	ค่าใช้จ่าย ในการบริหาร และดำเนินงาน Administrative expense	ค่าใช้จ่ายอื่น ๆ Other expenses	Total	Division of industry
10 การผลิตผลิตภัณฑ์อาหาร	2,903	3,591,605,050.1	26,946,694.3	1,947,179.3	253,965.9	362,639.9	53,359.7	3,456.0	-	459,700.8	5,397,587.2	491,467.0	Manufacture of food products	
11 การผลิตเครื่องดื่ม	518	25,336,015.1	18,421,309.4	1,312,618.2	246,271.2	230,040.8	8,941.7	3,456.0	-	97,641.7	4,890,745.1	124,990.8	Manufacture of beverages	
12 การผลิตสิ่งทอ	26	27,139.5	22,147.4	1,387.6	117.6	444.1	-	-	-	136.0	2,906.9	-	Manufacture of textiles	
13 การผลิตเครื่องหนังและสิ่งทอ	378	1,338,036.5	1,174,581.7	65,623.2	48.8	28,442.9	-	-	-	14,903.0	74,436.9	-	Manufacture of wearing apparel	
14 การผลิตเครื่องหนังและสิ่งทอ	605	445,241.1	377,757.0	17,650.6	9.0	3,908.2	-	-	-	3,413.0	42,503.4	-	Manufacture of leather and related products	
15 การผลิตเครื่องหนังและสิ่งทอที่เกี่ยวข้อง	7	238,483.2	232,862.0	1,566.8	-	1,524.0	-	-	-	6.5	2,523.9	-	Manufacture of wood and products of wood and cork	
16 การผลิตไม้และผลิตภัณฑ์ไม้และไม้ก๊อก (ยกเว้นเครื่องมือการกลึงของทาง และวัสดุประสานอื่นๆ)	262	55,510.5	40,458.2	4,244.7	4.8	694	35.9	-	-	429.9	10,267.7	-	(except furniture); manufacture of articles of straw and plaiting materials	
17 การผลิตกระดาษและผลิตภัณฑ์กระดาษ	2	D	D	D	-	D	-	-	-	D	D	-	Manufacture of paper and paper products	
18 การพิมพ์และการผลิตสื่อที่บันทึกข้อมูล	68	32,223.2	22,377.9	2,370.1	19.0	699.4	-	-	-	110.6	6,646.3	-	Printing and reproduction of recorded media	
20 การผลิตหมึกพิมพ์และผลิตภัณฑ์หมึก	25	601,531.1	432,587.7	73,503.8	-	15,746.7	-	-	-	63,985.3	15,681.1	26.6	Manufacture of chemicals and chemical products	
21 การผลิตผลิตภัณฑ์เคมีภัณฑ์ที่ใช้ภายในครัว และผลิตภัณฑ์ซักผ้าและผลิตภัณฑ์ใช้ภายในครัว	3	D	D	D	-	D	-	-	-	D	D	-	Manufacture of pharmaceuticals, medicinal chemical and botanical products	
22 การผลิตผลิตภัณฑ์ยางและพลาสติก	25	766,596.0	701,151.0	31,107.4	-	7,126.3	-	-	-	1,027.3	25,094.1	1,149.9	Manufacture of rubber and plastic products	
23 การผลิตผลิตภัณฑ์อื่นๆ ที่ทำจากโลหะ	186	2,930,046.7	1,687,060.0	367,861.1	2,408.2	44,662.1	43,372.1	-	-	248,243.6	208,786.8	327,650.7	Manufacture of other non-metallic mineral products	
24 การผลิตโลหะขั้นพื้นฐาน	24	25,236.6	20,222.0	1,538.4	-	312.0	-	-	-	82.4	2,997.6	84.2	Manufacture of basic metals	
25 การผลิตผลิตภัณฑ์โลหะประดิษฐ์ (ยกเว้นเครื่องจักรและอุปกรณ์)	247	480,476.9	444,909.2	7,451.0	78.3	2,416.2	-	-	-	1,528.0	23,992.7	101.5	Manufacture of fabricated metal products (except machinery and equipment)	
26 การผลิตผลิตภัณฑ์คอมพิวเตอร์ อิเล็กทรอนิกส์ และอุปกรณ์ที่ใช้ในทางทหาร	12	2,445,635.6	2,350,032.7	33,647.3	4,971.7	21,373.0	-	-	-	30.0	35,580.9	-	Manufacture of computers, electronic and optical products	
28 การผลิตเครื่องจักรและเครื่องมือ ซึ่งได้จัดประเภทไว้ในที่อื่น	11	59,679.4	57,047.2	1,183.3	-	222.0	10.0	-	-	22.4	1,194.4	-	Manufacture of machinery and equipment, n.e.c	
29 การผลิตยานยนต์ รถพ่วง และรถจักรยานยนต์	20	13,098.4	10,166.0	476.4	-	109.0	1,000.0	-	-	200.0	1,147.0	-	Manufacture of motor vehicles, trailers and semi-trailers	
31 การผลิตเฟอร์นิเจอร์	35	26,818.4	21,388.0	899.7	13.5	186.1	-	-	-	819.9	3,484.2	27.0	Manufacture of furniture	
32 การผลิตผลิตภัณฑ์อื่น	311	69,000.9	49,335.3	6,971.2	24.0	69.9	-	-	-	1,311.9	11,288.7	-	Other manufacturing	
33 การซ่อมแซมการติดตั้งเครื่องจักรและอุปกรณ์	105	33,297.8	25,512.8	3,060.8	-	630.6	-	-	-	114.9	3,978.8	-	Repair and installation of machinery and equipment	
37 การจัดการน้ำเสีย	1	D	D	D	-	D	-	-	-	D	D	-	Sewerage	
38 การเก็บรวบรวมของเสีย การบำบัด และ การกำจัดของเสีย รวมถึงการนำของเสีย กลับมาใช้ใหม่	32	119,750.6	92,821.7	8,370.7	-	44.6	-	-	-	26.6	18,487.0	-	Waste collection, treatment and disposal activities; materials recovery	

หมายเหตุ : (1) D หมายถึง ตัวเลขที่ไม่ได้ระบุ

(2) - หมายถึง ไม่มีข้อมูลหรือข้อมูลเป็น 0 หรือมีข้อมูลจำนวนเล็กน้อย

Note : (1) D means disclosure prohibited.

(2) - Nil or zero or negligible amount

ที่มา : สำนักบริหารทะเบียนอุตสาหกรรม พ.ศ.2555 : อุตสาหกรรมสถิติ จังหวัด ภูเก็ต สำนักงานสถิติแห่งชาติ กระทรวงเทคโนโลยีสารสนเทศและการสื่อสาร

Source : The 2012 Business and Industrial Census : Manufacturing Industry, Lop Buri Province, National Statistical Office, Ministry of Information and Communication Technology.

ตาราง 11 รายรับขั้นต้นของสถานประกอบการอุตสาหกรรมการผลิตในปี 2554 จำแนกตามขนาดของอุตสาหกรรม

TABLE 11. TOTAL RECEIPTS OF MANUFACTURING ESTABLISHMENTS IN 2011 BY DIVISION OF INDUSTRY

(พันบาท In Thousand Baht)

หมวดอุตสาหกรรม	จำนวน สถานประกอบการ establishments	รวม Total	มูลค่าขายผลิต Sales of goods produced	รายรับจาก การขายสินค้า ที่ออกมาจำหน่าย ในสภาพเดิม Sales of goods purchased for resale	รายรับจากการ รับจ้างเหมาทำการ ผลิตสินค้า Receipts for contract and commission work	รายรับจากการ บริการ ปูรั้งรักษา ซ่อมแซม Receipts for repair and installation work done for others	รายรับจากการ ให้เช่าที่ดิน Receipts for rent on land	รายรับจากการให้เช่า อาคารพร้อมที่ดิน อาคารเช่า Receipts for rent on building, vehicle, machinery and equipment	เงินปันผล Dividend	ดอกเบี้ย Interest	กำไรจากการ เปลี่ยนแปลง อัตราแลกเปลี่ยน Gain from currency exchange	รายรับอื่น ๆ Other receipts	Division of industry
รวม	2,903	54,898,786.6	53,779,767.4	71,1468.9	5,998.3	200.0	10.7	2,627.3	919,037.9	21,216.8	25,876.5	72,582.9	Total
10 การผลิตผลิตภัณฑ์อาหาร	518	38,385,399.8	38,350,835.3	12,426.9	-	-	10.7	-	-	7,695.9	-	14,431.1	Manufacture of food products
11 การผลิตเครื่องดื่ม	26	42,071.9	42,069.1	-	-	-	-	-	2.9	-	-	-	Manufacture of beverages
13 การผลิตสิ่งทอ	378	2,764,695.9	1,836,780.6	-	-	-	-	709.0	844,360.3	11,533.3	21,175.4	50,137.3	Manufacture of textiles
14 การผลิตเครื่องเรือนเครื่องแต่งกาย	605	649,449.6	649,449.6	-	-	-	-	-	-	-	-	-	Manufacture of wearing apparel
15 การผลิตเครื่องหนังและผลิตภัณฑ์ที่เกี่ยวข้อง	7	405,637.6	405,637.6	-	75.6	-	-	-	-	-	-	-	Manufacture of leather and related products
16 การผลิตไม้และผลิตภัณฑ์จากไม้และไม้กึ่ง (ยกเว้นเฟอร์นิเจอร์) การผลิตสิ่งของจากฟาง และวัสดุจากสานอื่นๆ	262	100,507.7	100,328.3	179.4	-	-	-	-	-	-	-	-	Manufacture of wood and products of wood and cork (except furniture); manufacture of articles of straw and plaiting materials
17 การผลิตกระดาษและผลิตภัณฑ์กระดาษ	2	D	D	-	D	-	-	-	-	-	-	-	Manufacture of paper and paper products
18 การพิมพ์และการผลิตสิ่งพิมพ์ที่จับต้อง	68	51,126.5	51,126.5	-	-	-	-	-	-	-	-	-	Printing and reproduction of recorded media
20 การผลิตเคมีภัณฑ์และผลิตภัณฑ์เคมี	25	966,299.6	884,286.9	-	-	-	-	62.7	74,627.8	1,019.4	1,871.6	4,431.3	Manufacture of chemicals and chemical products
21 การผลิตเภสัชภัณฑ์ เคมีภัณฑ์ที่ใช้รักษาโรค และผลิตภัณฑ์จากพืชและสัตว์ที่ใช้รักษาโรค	3	D	D	-	-	-	-	D	D	D	-	-	Manufacture of pharmaceuticals, medicinal chemical and botanical products
22 การผลิตสิ่งพิมพ์และกระดาษ	25	1,235,371.2	1,234,899.8	-	-	-	-	-	-	33.3	-	438.1	Manufacture of rubber and plastic products
23 การผลิตสิ่งพิมพ์อื่นๆ ที่ทำจากกระดาษ	186	4,135,302.9	4,071,971.3	58,662.6	-	200.0	-	-	-	994.0	2,829.6	705.4	Manufacture of other non-metallic mineral products
24 การผลิตสิ่งพิมพ์อื่นๆ	24	38,287.2	38,287.2	-	-	-	-	-	-	-	-	-	Manufacture of basic metals
25 การผลิตสิ่งพิมพ์โลหะประเภทอื่น	247	661,655.0	659,962.2	-	1,552.8	-	-	-	-	-	-	-	Manufacture of fabricated metal products (excepts machinery and equipment)
26 การผลิตสิ่งพิมพ์คอมพิวเตอร์ อิเล็กทรอนิกส์	12	3,133,688.1	3,131,601.1	-	2,087.0	-	-	-	-	-	-	-	Manufacture of computers, electronic and optical products
28 การผลิตเครื่องจักรและเครื่องมือ ซึ่งมีจัดประเภทไว้ในที่อื่น	11	113,738.0	113,538.0	200.0	-	-	-	-	-	-	-	-	Manufacture of machinery and equipment, n.e.c
29 การผลิตยานยนต์ รถพ่วง และรถจักรยาน	20	21,915.8	21,915.8	-	-	-	-	-	-	-	-	-	Manufacture of motor vehicles, trailers and semi-trailers
31 การผลิตเฟอร์นิเจอร์	35	36,215.9	36,215.9	-	-	-	-	-	-	-	-	-	Manufacture of furniture
32 การผลิตสิ่งพิมพ์อื่นๆ	311	112,291.4	111,708.6	-	582.9	-	-	-	-	-	-	-	Other manufacturing
33 การซ่อมแซมการติดตั้งเครื่องจักรและอุปกรณ์	105	59,387.8	59,387.8	-	-	-	-	-	-	-	-	-	Repair and installation of machinery and equipment
37 การจัดการน้ำเสีย	1	D	D	-	-	-	-	-	-	-	-	-	Sewerage
38 การรวบรวมของเสีย การบำบัด และการกำจัดของเสีย รวมถึงการนำของ เสียกลับมาใช้ใหม่	32	169,061.0	169,061.0	-	-	-	-	-	-	-	-	-	Waste collection, treatment and disposal activities; materials recovery

หมายเหตุ : (1) D หมายถึง ตัวเลขที่ไม่เป็นศูนย์

: (2) - หมายถึง ไม่มีข้อมูลหรือมีค่าเป็น 0 หรือมีข้อมูลจำนวนเล็กน้อย

Note : (1) D means disclosure prohibited.

: (2) - Nil or zero or negligible amount

ที่มา : สำนักธุรกิจและอุตสาหกรรม พ.ศ.2555 : อุตสาหกรรมการผลิต จังหวัด ลพบุรี สำนักงานสถิติแห่งชาติ กระทรวงเทคโนโลยีสารสนเทศและการสื่อสาร

Source : The 2012 Business and Industrial Census : Manufacturing Industry, Lop Buri Province, National Statistical Office, Ministry of Information and Communication Technology

ตาราง 12 มูลค่าตามบัญชีของสินทรัพย์ถาวรในปี 2554 จำแนกตามหมวดหมู่อุตสาหกรรม  
TABLE 12 BOOK VALUE OF FIXED ASSETS IN 2011 BY DIVISION OF INDUSTRY

จำนวน สถาน- ประกอบการ Number of establish- ments	รวม Total	มูลค่าสินทรัพย์ถาวร Book value of fixed assets 1 Jan. 2011					รวม Total	มูลค่าสินทรัพย์ถาวร Book value of fixed assets 31 Dec. 2011					Division of Industry																						
		ที่ดิน Land	อาคารและ สิ่งก่อสร้าง Building and construction	เครื่องจักร Machinery	ยานพาหนะ Vehicles	สำนักงาน Office appliances		เครื่องมือ อื่นๆ Other tools	ที่ดิน Land	อาคารและ สิ่งก่อสร้าง Building and construction	เครื่องจักร Machinery	ยานพาหนะ Vehicles		สำนักงาน Office appliances	เครื่องมือ อื่นๆ Other fixed assets																				
2903	555,464,960.6	8,333,173.0	8,524,421.9	418,312,706.6	63,235,526.0	9,655,079.6	7,233,056.3	170,997.2	390,351,560.9	8,965,090.6	7,382,222.4	353,392,181.1	6,038,288.0	8,086,402.6	6,264,583.9	222,392.4	Total																		
10	การผลิตสินค้าอาหาร	518	949,472,876.1	6,398,007.2	5,562,060.2	45,258,812.8	62,173,355.8	9,607,277.2	7,155,008.3	18,354.6	171,500.8	18,354.6	381,133,154.3	7,181,942.2	4,959,892.5	349,329,937.5	5,412,147.6	8,049,272.4	6,205,192.4	199,199.8	Manufacture of food products														
26	การผลิตเครื่องดื่ม	7	62,777.8	22,833.2	22,644.4	3,766.1	13,196.0	87.3	250.7	48,793.6	22,999.9	18,393.1	1,156.7	6,148.5	42.0	53.4	-	-	-	-	53.4	Manufacture of beverages													
13	การผลิตสิ่งทอ	378	1,136,483.5	89,661.3	242,108.1	651,158.6	34,567.4	4,056.0	976.7	113,555.4	530,866.7	91,931.0	175,060.7	13,883.6	2,014.1	667.8	252.3	-	-	-	667.8	252.3	Manufacture of textiles												
14	การผลิตเสื้อผ้าเครื่องแต่งกาย	605	795,553.6	165,880.8	211,542.3	333,042.1	79,952.2	2,604.2	2,508.6	23.5	413,346.0	169,039.7	154,704.5	41,882.7	1,986.0	1,314.4	23.0	-	-	-	1,314.4	23.0	Manufacture of wearing apparel												
15	การผลิตเครื่องหนังและผลิตภัณฑ์หนัง	7	122,880.0	22,450.0	45,150.0	35,365.0	19,050.0	550.0	15.0	-	85,084.0	22,450.0	26,340.0	10,630.0	345.0	12.0	-	-	-	-	345.0	12.0	Manufacture of leather and related products												
262	การผลิตไม้และผลิตภัณฑ์ไม้	38,494.4	46,446.9	11,862.7	29,082.9	318.6	885.1	-	-	-	88,213.6	39,686.5	7,379.7	13,611.5	227.3	351.1	-	-	-	-	351.1	-	Manufacture of wood and products of wood and cork (except furniture), manufacture of articles of straw and plaiting materials												
2	การผลิตกระดาษและผลิตภัณฑ์กระดาษ	43,544.5	51,799.0	27,639.8	3,694.3	1,978.2	-	-	-	-	41,508.0	35,315.9	21,506.4	18,668.0	2,062.5	1,685.0	-	-	-	-	1,685.0	-	Manufacture of paper and paper products												
68	การผลิตสิ่งพิมพ์	104,452.4	148,079.8	67,659.8	15,003.4	1,481.4	656.1	10,036.5	885,033.9	106,157.4	105,738.2	618,464.0	110,367.7	1,137.7	477.7	22.3	-	-	-	-	477.7	22.3	Printing and reproduction of recorded media												
25	การผลิตเคมีภัณฑ์และผลิตภัณฑ์เคมี	7,800.0	2,866.0	6,930.0	-	389.0	-	-	-	-	23,035.8	9,404.0	6,738.8	1,723.0	4,844.8	-	-	-	-	-	-	-	23,035.8	9,404.0	6,738.8	1,723.0	4,844.8	-	-	-	-	-	Manufacture of chemicals and chemical products		
24	การผลิตปิโตรเลียม	116,688.9	157,136.9	165,524.3	3,536.6	3,718.8	-	-	-	-	240,168.4	87,068.4	17,089.5	48,166.3	3,315.2	2,563.2	-	-	-	-	-	-	-	240,168.4	87,068.4	17,089.5	48,166.3	3,315.2	2,563.2	-	-	-	-	Manufacture of pharmaceuticals, medicinal chemical and botanical products	
247	การผลิตพลาสติกและพลาสติกแข็ง	134,940.0	25,180.0	133,370.0	36,910.0	1,255.0	813.5	-	-	-	293,623.0	134,950.0	14,503.5	111,518.0	30,880.0	1,094.5	677.0	-	-	-	-	-	-	293,623.0	134,950.0	14,503.5	111,518.0	30,880.0	1,094.5	677.0	-	-	-	Manufacture of rubber and plastic products	
25	การผลิตสิ่งทอใยสังเคราะห์	17,857.8	365,741.9	44,403.7	6,370.0	19,130.7	3,944.7	-	-	-	383,957.4	105,606.7	91,353.3	147,602.1	18,873.9	4,135.0	9,946.6	6,409.9	-	-	-	-	-	383,957.4	105,606.7	91,353.3	147,602.1	18,873.9	4,135.0	9,946.6	6,409.9	-	-	-	Manufacture of other non-metallic mineral products
186	การผลิตสิ่งทอใยสังเคราะห์	709,159.5	1,511,410.8	2,855,097.2	450,388.8	16,995.0	31,262.5	5,811.5	-	-	5,222,372.1	716,751.7	1,381,552.6	315,261.4	16,245.5	34,596.6	7,096.4	-	-	-	-	-	-	5,222,372.1	716,751.7	1,381,552.6	315,261.4	16,245.5	34,596.6	7,096.4	-	-	-	-	Manufacture of basic metals
24	การผลิตโลหะขั้นพื้นฐาน	9,320.0	7,800.0	2,866.0	6,930.0	-	389.0	-	-	-	23,035.8	9,404.0	6,738.8	1,723.0	4,844.8	-	-	-	-	-	-	-	-	23,035.8	9,404.0	6,738.8	1,723.0	4,844.8	-	-	-	-	-	Manufacture of fabricated metal products	
247	การผลิตสิ่งทอใยสังเคราะห์	84,951.9	116,688.9	157,136.9	165,524.3	3,536.6	3,718.8	-	-	-	240,168.4	87,068.4	17,089.5	48,166.3	3,315.2	2,563.2	-	-	-	-	-	-	-	240,168.4	87,068.4	17,089.5	48,166.3	3,315.2	2,563.2	-	-	-	-	-	Manufacture of fabricated metal products (excepts machinery and equipment)
12	การผลิตเครื่องคอมพิวเตอร์อิเล็กทรอนิกส์และอุปกรณ์ที่ใช้ทางเทคโนโลยี	134,940.0	25,180.0	133,370.0	36,910.0	1,255.0	813.5	-	-	-	293,623.0	134,950.0	14,503.5	111,518.0	30,880.0	1,094.5	677.0	-	-	-	-	-	-	293,623.0	134,950.0	14,503.5	111,518.0	30,880.0	1,094.5	677.0	-	-	-	-	Manufacture of computers, electronic and optical products
28	การผลิตเครื่องจักรและเครื่องมือ	17,050.0	10,680.0	13,810.0	6,920.0	100.0	605.6	-	-	-	39,489.5	17,010.0	7,392.0	5,162.0	47.0	456.5	-	-	-	-	-	-	-	39,489.5	17,010.0	7,392.0	5,162.0	47.0	456.5	-	-	-	-	-	Manufacture of machinery and equipment, n.e.c.
20	การผลิตยานยนต์ รถแทรกเตอร์ และรถไถ	14,200.0	11,900.0	5,480.0	8,370.0	122.0	336.0	-	-	-	31,273.0	15,800.0	8,665.0	1,368.0	76.0	84.0	-	-	-	-	-	-	-	31,273.0	15,800.0	8,665.0	1,368.0	76.0	84.0	-	-	-	-	-	Manufacture of motor vehicles, trailers and semitrailers
35	การผลิตเฟอร์นิเจอร์	19,275.0	17,433.8	1,818.8	12,325.0	192.5	846.3	-	-	-	45,558.8	21,592.5	15,166.3	926.4	6,942.5	135.6	792.5	-	-	-	-	-	-	45,558.8	21,592.5	15,166.3	926.4	6,942.5	135.6	792.5	-	-	-	-	Manufacture of furniture
31	การผลิตสิ่งทอใยสังเคราะห์	41,487.2	61,742.4	5,446.4	41,503.0	733.5	2,320.1	-	-	-	124,089.4	42,840.6	47,135.8	6,956.3	25,981.0	198.8	977.0	-	-	-	-	-	-	124,089.4	42,840.6	47,135.8	6,956.3	25,981.0	198.8	977.0	-	-	-	-	Other manufacturing
33	การซ่อมและการติดตั้งเครื่องจักรและอุปกรณ์	66,628.4	49,389.8	18,642.8	22,194.2	626.5	4,700.7	-	-	-	114,073.4	68,862.6	22,328.5	9,265.3	12,537.7	246.4	836.9	-	-	-	-	-	-	114,073.4	68,862.6	22,328.5	9,265.3	12,537.7	246.4	836.9	-	-	-	-	Repair and installation of machinery and equipment
105	การกำจัดน้ำเสีย	47,282.0	27,311.4	12,154.7	40,385.5	1,293.0	1,070.2	-	-	-	115,536.1	46,971.5	25,360.0	31,518.9	1,062.4	936.9	-	-	-	-	-	-	-	115,536.1	46,971.5	25,360.0	31,518.9	1,062.4	936.9	-	-	-	-	-	Waste collection, treatment and disposal activities, materials recovery
32	การรวบรวมของเสีย รวมถึงการกำจัดของเสีย	47,282.0	27,311.4	12,154.7	40,385.5	1,293.0	1,070.2	-	-	-	115,536.1	46,971.5	25,360.0	31,518.9	1,062.4	936.9	-	-	-	-	-	-	-	115,536.1	46,971.5	25,360.0	31,518.9	1,062.4	936.9	-	-	-	-	-	Waste collection, treatment and disposal activities, materials recovery

หมายเหตุ : (1) D หมายถึง ตัวเลขที่ไม่เปิดเผย  
 Note : (1) D means disclosure prohibited.  
 (2) - Nil or zero or negligible amount  
 ที่มา : สำนักงานสถิติแห่งชาติ กระทรวงเทคโนโลยีสารสนเทศและการสื่อสาร  
 Source : The 2012 Business and Industrial Census, Ministry of Information and Communication Technology.

ตาราง 13 มูลค่าสินทรัพย์ถาวรที่เปลี่ยนแปลงระหว่าง มกราคม - ธันวาคม 2554 จำนวนตามหมวดอุตสาหกรรม  
TABLE 13 VALUE OF FIXED ASSETS CHANGED IN JANUARY - DECEMBER 2011 BY DIVISION OF INDUSTRY

(พันบาท In Thousand Baht)

หมวดอุตสาหกรรม	จำนวน สถาน- ประกอบการ Number of establishments	รวม Total	มูลค่าสินทรัพย์ถาวรที่เปลี่ยนแปลง Change in value of fixed assets			Division of industry
			มูลค่าสินทรัพย์ ถาวรที่ซื้อหรือ ผลิตขึ้นเอง Value of new or cost producing of fixed assets	มูลค่าสินทรัพย์ ถาวรที่ขาย Value of disposal of fixed assets	ค่าโอน กรรมสิทธิ์ Ownership transfer fee	
<b>รวม</b>	<b>2,903</b>	<b>1,897,946.7</b>	<b>1,881,358.4</b>	<b>16,588.3</b>	<b>Total</b>	
10 การผลิตผลิตภัณฑ์อาหาร	518	12,712.9	10,809.8	1,903.1	- Manufacture of food products	
11 การผลิตเครื่องดื่ม	26	-	-	-	- Manufacture of beverages	
13 การผลิตสิ่งทอ	378	1,279,084.0	1,278,084.0	1,000.0	- Manufacture of textiles	
14 การผลิตเสื้อผ้าเครื่องแต่งกาย	605	447.8	447.8	-	- Manufacture of wearing apparel	
15 การผลิตเครื่องหนังและผลิตภัณฑ์ที่เกี่ยวข้อง	7	-	-	-	- Manufacture of leather and related products	
16 การผลิตไม้และผลิตภัณฑ์จากไม้และไม้ก๊อก (ยกเว้นเฟอร์นิเจอร์) การผลิตสิ่งของจากหนัง และวัสดุพลาสติกอื่นๆ	282	-	-	-	- Manufacture of wood and products of wood and cork (except furniture); manufacture of articles of straw and plaiting materials	
17 การผลิตกระดาษและผลิตภัณฑ์กระดาษ	2	D	D	-	- Manufacture of paper and paper products	
18 การพิมพ์และการผลิตซ้ำสื่อบันทึกข้อมูล	68	425.7	425.7	-	- Printing and reproduction of recorded media	
20 การผลิตผลิตภัณฑ์เคมีและผลิตภัณฑ์เคมี	25	90,510.1	89,810.1	700.0	- Manufacture of chemicals and chemical products	
21 การผลิตยาสูบ ยาสูบที่ใช้น้ำยาสูบ และผลิตภัณฑ์จากยาสูบและผลิตภัณฑ์ใช้รักษาโรค	3	D	D	D	- Manufacture of pharmaceuticals, medicinal chemical and botanical products	
22 การผลิตผลิตภัณฑ์ยางและพลาสติก	25	300.0	300.0	-	- Manufacture of rubber and plastic products	
23 การผลิตผลิตภัณฑ์อื่นๆ ที่ทำงานแร่โลหะ	186	151,356.9	145,077.1	6,279.8	- Manufacture of other non-metallic mineral products	
24 การผลิตโลหะขั้นพื้นฐาน	24	10.0	10.0	-	- Manufacture of basic metals	
25 การผลิตผลิตภัณฑ์โลหะปรีซ์ชิ่ง (ยกเว้นเครื่องจักรและอุปกรณ์)	247	1,417.6	1,417.6	-	- Manufacture of fabricated metal products (except machinery and equipment)	
26 การผลิตผลิตภัณฑ์คอมพิวเตอร์ อิเล็กทรอนิกส์ และอุปกรณ์ที่ใช้ในทางโทรคมนาคม	12	-	-	-	- Manufacture of computers, electronic and optical products	
28 การผลิตเครื่องจักรและเครื่องมือ ซึ่งไม่ได้ประกอบเข้าไว้ในขั้นต้น	11	-	-	-	- Manufacture of machinery and equipment, n.e.c	
29 การผลิตยานยนต์ รถพ่วง และรถจักรยานยนต์	20	-	-	-	- Manufacture of motor vehicles, trailers and semi-trailers	
31 การผลิตเฟอร์นิเจอร์	35	-	-	-	- Manufacture of furniture	
32 การผลิตผลิตภัณฑ์อื่นๆ	311	-	-	-	- Other manufacturing	
33 การซ่อมแซมการติดตั้งเครื่องจักรและอุปกรณ์	105	-	-	-	- Repair and installation of machinery and equipment	
37 การจัดการน้ำเสีย	1	-	-	-	- Sewerage	
38 การเก็บรวบรวมของเสีย การบำบัด และการกำจัดของเสีย รวมถึงการนำของเสียกลับมาใช้ใหม่	32	-	-	-	- Waste collection, treatment and disposal activities; materials recovery	

หมายเหตุ : (1) D หมายถึง จำนวนที่เป็นศูนย์

: (2) - หมายถึง ไม่มีข้อมูลหรือข้อมูลเท่ากับ 0 หรือมีข้อมูลจำนวนเล็กน้อย

Note : (1) D means disclosure prohibited.

: (2) - Null or zero or negligible amount

ที่มา : สำนักงานข้อมูลอุตสาหกรรม พ.ศ.2555 : อุตสาหกรรมารผลิต จังหวัด ลพบุรี สำนักงานสถิติแห่งชาติ กระทรวงเทคโนโลยีสารสนเทศและการสื่อสาร  
Source : The 2012 Business and Industrial Census : Manufacturing Industry, Lop Buri Province, National Statistical Office, Ministry of Information and Communication Technology.

ภาคผนวก

## ภาคผนวก ก

### ระเบียบวิธี

#### จังหวัดลพบุรี

## 1. แผนการสุ่มตัวอย่าง

### 1.1 สถานประกอบการที่มีจำนวนคนทำงาน 1 – 10 คน

แผนการสุ่มตัวอย่างที่ใช้เป็นแบบ Stratified Systematic Sampling โดยมีประเภมาตรฐานอุตสาหกรรม (ประเทศไทย) ปี 2552 (Thailand Standard Industrial Classification: TSIC 2009) ในระดับกิจกรรมเป็นสตราตัม และสถานประกอบการเป็นหน่วยตัวอย่าง

#### 1) การจัดสตราตัม

ประเภมาตรฐานอุตสาหกรรม (ประเทศไทย) ปี 2552 (Thailand Standard Industrial Classification: TSIC 2009) ในระดับกิจกรรมเป็นสตราตัม ซึ่งมีทั้งสิ้น 409 สตราตัม

#### 2) การเลือกตัวอย่าง

ได้ทำการเลือกสถานประกอบการตัวอย่างในแต่ละสตราตัม ด้วยวิธีการสุ่มแบบมีระบบ อย่างอิสระต่อกัน ได้จำนวนสถานประกอบการตัวอย่างทั้งสิ้น 837 แห่ง จากทั้งสิ้น 2,609 แห่ง

### 1.2 สถานประกอบการที่มีจำนวนคนทำงานตั้งแต่ 11 คนขึ้นไป

กำหนดให้ทุกสถานประกอบการเป็นหน่วยตัวอย่าง โดยให้ทำการเจนนับสถานประกอบการทุกแห่งจำนวนทั้งสิ้น 205 แห่ง

สรุป จำนวนสถานประกอบการที่ต้องเจนนับมีทั้งสิ้น 205 แห่ง

## 2. วิธีการประมาณผล

การเสนอผลการสำรวจ ได้เสนอผลในระดับจังหวัด โดยจำแนกตามการประกอบกิจกรรมทางเศรษฐกิจตามการจัดประเภมาตรฐานอุตสาหกรรมประเทศไทย ปี 2552 (Thailand Standard Industrial Classification: TSIC-2009) ในระดับหมวดย่อย และขนาดของสถานประกอบการ (วัดด้วยจำนวนคนทำงาน) ออกเป็น 6 ขนาด ดังนี้

ขนาดของสถานประกอบการ	1	2	3	4	5	6
จำนวนคนทำงาน	1 – 15	16 – 25	26 – 30	31 – 50	51 – 200	> 200

ในการประมาณค่า กำหนดให้

$q = 1, 2, 3, \dots, n_{jklmp}$  (สถานประกอบการตัวอย่าง)

$p = 1, 2, 3, \dots, 12$  (ขนาดของสถานประกอบการ)

$m = 1, 2, 3, \dots, 409$  (กิจกรรม)

$l = 1, 2, 3, \dots, 164$  (หมู่ย่อย)

$k = 1, 2, 3, \dots, 78$  (หมู่ใหญ่)

$j = 1, 2, 3, \dots, 28$  (หมวดย่อย)

## 2.1 การประมาณผลสำหรับสถานประกอบการที่มีจำนวนคนทำงาน 1 – 10 คน

สูตรการประมาณค่ายอดรวมของลักษณะที่ต้องการศึกษา  $X$  สำหรับสถานประกอบการที่มีจำนวนคนทำงาน 1 – 10 คน หมวดย่อย  $j$  คือ

$$\hat{X}'_j = \sum_{k=1}^{78} \sum_{l=1}^{164} \sum_{m=1}^{409} \hat{X}'_{jklm}$$

โดยที่

$\hat{X}'_{jklm}$  คือ ค่าประมาณยอดรวมของลักษณะที่ต้องการศึกษา  $X$  สำหรับสถานประกอบการที่มีคนทำงาน 1 – 10 คน กิจกรรม  $m$  หมู่ย่อย  $l$  หมู่ใหญ่  $k$  หมวดย่อย  $j$  ซึ่ง

$$\hat{X}'_{jklm} = w'_{jklm} \sum_{p=1}^2 \sum_{q=1}^{n_{jklmp}} x_{jklmpq}$$

$x_{jklmpq}$  คือ ค่าของลักษณะที่ต้องการศึกษา  $X$  ของสถานประกอบการตัวอย่าง  $q$  ขนาดของสถานประกอบการ  $p$  กิจกรรม  $m$  หมู่ย่อย  $l$  หมู่ใหญ่  $k$  หมวดย่อย  $j$

$w'_{jklm}$  คือ ค่าถ่วงน้ำหนักสำหรับสถานประกอบการที่มีคนทำงาน 1 – 10 คน กิจกรรม  $m$  หมู่ย่อย  $l$  หมู่ใหญ่  $k$  หมวดย่อย  $j$  ซึ่ง

$$w'_{jklm} = \frac{N'_{jklm}}{n'_{jklm}}$$

$N'_{jklm}$  คือ จำนวนสถานประกอบการทั้งสิ้น สำหรับสถานประกอบการที่มีคนทำงาน 1 – 10 คน กิจกรรม  $m$  หมู่ย่อย  $l$  หมู่ใหญ่  $k$  หมวดย่อย  $j$

$n'_{jklm}$  คือ จำนวนสถานประกอบการตัวอย่างที่เจงนับได้ทั้งสิ้น สำหรับสถานประกอบการที่มีคนทำงาน 1 – 10 คน กิจกรรม  $m$  หมู่ย่อย  $l$  หมู่ใหญ่  $k$  หมวดย่อย  $j$

## 2.2 การประมาณผลสำหรับสถานประกอบการที่มีจำนวนคนทำงาน 11 คนขึ้นไป

สูตรการประมาณค่ายอดรวมของลักษณะที่ต้องการศึกษา  $X$  สำหรับสถานประกอบการที่มีจำนวนคนทำงานตั้งแต่ 11 คนขึ้นไป ( $p = 3, 4, 5, \dots, 12$ ) หมวดย่อย  $j$  คือ

$$\hat{X}_{jp} = \sum_{k=1}^{78} \sum_{l=1}^{164} \sum_{m=1}^{409} \hat{X}_{jklmp}$$

โดยที่

$\hat{X}_{jklmp}$  คือ ค่าประมาณยอดรวมของลักษณะที่ต้องการศึกษา  $X$  สำหรับสถานประกอบการที่มีขนาดของสถานประกอบการ  $p$  กิจกรรม  $m$  หมู่ย่อย  $l$  หมู่ใหญ่  $k$  หมวดย่อย  $j$  ซึ่ง

$$\hat{X}_{jklmp} = \frac{N_{jklmp}}{N'_{jklmp}} \sum_{q=1}^{n_{jklmp}} X_{jklmpq}$$

$X_{jklmpq}$  คือ ค่าของลักษณะที่ต้องการศึกษา  $X$  ของสถานประกอบการตัวอย่าง  $q$  ขนาดของสถานประกอบการ  $p$  กิจกรรม  $m$  หมู่ย่อย  $l$  หมู่ใหญ่  $k$  หมวดย่อย  $j$

$N_{jklmp}$  คือ จำนวนสถานประกอบการทั้งสิ้น สำหรับสถานประกอบการที่มีขนาดของสถานประกอบการ  $p$  กิจกรรม  $m$  หมู่ย่อย  $l$  หมู่ใหญ่  $k$  หมวดย่อย  $j$

$N'_{jklmp}$  คือ จำนวนสถานประกอบการที่แจ้งนับได้ทั้งสิ้น สำหรับสถานประกอบการที่มีขนาดของสถานประกอบการ  $p$  กิจกรรม  $m$  หมู่ย่อย  $l$  หมู่ใหญ่  $k$  หมวดย่อย  $j$

### 2.3 การประมาณค่าสัมประสิทธิ์ความแปรผันของค่าประมาณยอดรวม

1) สูตรการประมาณค่าความแปรปรวนของค่าประมาณยอดรวมของลักษณะที่ต้องการศึกษา  $X$  สำหรับสถานประกอบการที่มีจำนวนคนทำงาน 1 – 10 คนขึ้นไป หมวดย่อย  $j$  คือ

$$\hat{V}(\hat{X}'_{jklm}) = N_{jklm} (N_{jklm} - n_{jklm}) \frac{s_{jklm}^2}{n_{jklm}}$$

โดยที่

$$s_{jklm}^2 = \frac{1}{n_{jklm} - 1} \left[ \sum_{q=1}^{n_{jklm}} X_{jklmq}^2 - \frac{\left( \sum_{q=1}^{n_{jklm}} X_{jklmq} \right)^2}{n_{jklm}} \right]$$



2) สูตรการประมาณค่าสัมประสิทธิ์ความแปรผันของค่าประมาณยอดรวมของลักษณะที่ต้องการศึกษา  $X$  สำหรับสถานประกอบการที่มีจำนวนคนทำงาน 1 – 10 คน หมวดย่อย  $j$  คือ

$$C.V.j = \frac{\sqrt{\sum_{k=1}^{78} \sum_{l=1}^{164} \sum_{m=1}^{409} \hat{V}(\hat{X}'_{jklm})}}{\sum_{k=1}^{78} \sum_{l=1}^{164} \sum_{m=1}^{409} \hat{X}'_{jklm}}$$

### 3. วิธีการเก็บรวบรวมข้อมูล

การเก็บรวบรวมข้อมูลใช้วิธีส่งเจ้าหน้าที่ ซึ่งเป็นข้าราชการและลูกจ้างของสำนักงานสถิติแห่งชาติออกไปทำการสัมภาษณ์เจ้าของผู้ประกอบการ หรือผู้ที่ได้รับมอบหมายให้ตอบข้อมูลของสถานประกอบการอุตสาหกรรม การผลิต ในระหว่างเดือนพฤษภาคม – สิงหาคม พ.ศ. 2555

### 4. การประมวลผลข้อมูล

การประมวลผลข้อมูลทุกขั้นตอน และการจัดทำรายงานผลระดับจังหวัด ดำเนินการที่สำนักงานสถิติจังหวัด โดยสำนักงานสถิติแห่งชาติในส่วนกลางให้การสนับสนุนทางด้านวิชาการ เช่น การจัดทำโปรแกรมสำหรับการบันทึกข้อมูลและการประมวลผลข้อมูล และการจัดทำต้นฉบับตารางเสนอผล และรายงานผล เป็นต้น สำหรับการประมวลผลระดับภาคและทั่วประเทศ ดำเนินการที่สำนักงานสถิติแห่งชาติในส่วนกลาง

### 5. การปิดตัวเลข

ผลรวมของแต่ละจำนวนอาจไม่เท่ากับยอดรวม ทั้งนี้เนื่องจากการปัดเศษ

### 6. ความคลาดเคลื่อนของข้อมูล

ข้อมูลที่น่าเสนอไว้ในรายงานฉบับนี้อาจจะมีความคลาดเคลื่อนอยู่บ้าง ความคลาดเคลื่อนดังกล่าวเป็นความคลาดเคลื่อนจากการสุ่มตัวอย่าง (Sampling error) และความคลาดเคลื่อนที่ไม่ได้เกิดจากการสุ่มตัวอย่าง (Non-Sampling error) เช่น ผู้ตอบไม่ให้ข้อมูลตามความเป็นจริง ข้อมูลในแบบสอบถามไม่ครบถ้วน การลงรหัสผิดพลาดหรือการบันทึกข้อมูลผิดพลาด เป็นต้น อย่างไรก็ตามสำนักงานสถิติแห่งชาติได้พยายามควบคุมให้ข้อมูลมีความคลาดเคลื่อนน้อยที่สุด จึงขอให้ผู้ใช้อ้างอิงข้อมูลด้วยความระมัดระวังตามสมควร

ตาราง 1 ค่า c.v. ของจำนวนคนทำงาน ลูกจ้าง ค่าตอบแทนแรงงาน มูลค่าการผลิต และค่าใช้จ่ายชั้นกลาง จำแนกตามประเภทอุตสาหกรรม สำหรับขนาดของสถานประกอบการ 1 - 10 คน

TABLE 1 c.v. OF NUMBER OF PERSONS ENGAGED, EMPLOYEES, REMUNERATION, VALUE OF GROSS OUTPUT AND INTERMEDIATE CONSUMPTION BY CATEGORY OF INDUSTRY

FOR ESTABLISHMENTS WITH 1 - 10 PERSONS ENGAGED

รหัส Code	ประเภทอุตสาหกรรม	ลูกจ้าง Employees		มูลค่าการผลิต Value of gross output	ค่าใช้จ่าย ชั้นกลาง Intermediate consumption	Category of industry
		จำนวน คนทำงาน Number of persons engaged	จำนวน ค่าตอบแทน แรงงาน Remuneration			
	<b>รวม</b>	<b>0.0367</b>	<b>0.0754</b>	<b>0.0547</b>	<b>0.0533</b>	<b>Total</b>
10	การผลิตภัตตาคารอาหาร	0.0411	0.0861	0.0748	0.0876	Manufacture of food products
11	การผลิตเครื่องดื่ม	0.0460	0.0658	0.0595	0.0481	Manufacture of beverages
12	การผลิตภัตตาคารยาสูบ	-	-	-	-	Manufacture of tobacco products
13	การผลิตสิ่งทอ	0.1503	**	0.1393	0.1255	Manufacture of textiles
14	การผลิตเสื้อผ้าเครื่องแต่งกาย	0.1653	**	**	**	Manufacture of wearing apparels
15	การผลิตเครื่องหนังและผลิตภัณฑ์ที่เกี่ยวข้อง	0.1732	0.2986	0.1196	0.1644	Manufacture of leather and related products
16	การผลิตไม้และผลิตภัณฑ์จากไม้และไม่ก้อก (ยกเว้นเฟอร์นิเจอร์) การผลิตสิ่งของ จากพางและวัสดุอีกสถานอื่นๆ	0.1284	**	0.2375	0.2300	Manufacture of wood and products of wood and cork (except furniture); manufacture of articles of straw and plaiting materials
17	การผลิตกระดาษและผลิตภัณฑ์กระดาษ	-	-	-	-	Manufacture of paper and paper products
18	การพิมพ์และการผลิตข้อมูลบันทึกข้อมูล	0.0563	0.1199	0.0587	0.0588	Printing and reproduction of recorded media
19	การผลิตถ่านโค้กและผลิตภัณฑ์ที่ได้ จากการถ่านปิโตรเลียม	-	-	-	-	Manufacture of coke and refined petroleum products

ตาราง 1 ค่า c.v. ของจำนวนคนทำงาน ลูกจ้าง ค่าตอบแทนแรงงาน มูลค่าผลผลิต และค่าใช้จ่ายชั้นกลาง จำแนกตามประเภทอุตสาหกรรม สำหรับขนาดของสถานประกอบการ 1 - 10 คน (ต่อ)

TABLE 1 c.v. OF NUMBER OF PERSONS ENGAGED, EMPLOYEES, REMUNERATION, VALUE OF GROSS OUTPUT AND INTERMEDIATE CONSUMPTION BY

CATEGORY OF INDUSTRY FOR ESTABLISHMENTS WITH 1 - 10 PERSONS ENGAGED (cont'd)

รหัส Code	ประเภทอุตสาหกรรม	จำนวน Employees		มูลค่าผลผลิต Value of gross output	ค่าใช้จ่าย ชั้นกลาง Intermediate consumption	Category of industry
		คนทำงาน Number of persons engaged	ลูกจ้าง จำนวน Number			
20	การผลิตเคมีภัณฑ์และผลิตภัณฑ์เคมี	0.0713	0.1211	0.0375	0.0284	Manufacture of chemicals and chemical products
21	การผลิตเภสัชภัณฑ์ เคมีภัณฑ์ที่ใช้รักษาโรค และผลิตภัณฑ์จากพืชและสัตว์ที่ใช้รักษาโรค	*	*	*	*	Manufacture of pharmaceuticals, medicinal chemical and botanical products
22	การผลิตผลิตภัณฑ์ยางและพลาสติก	0.0442	0.0752	0.0209	0.0203	Manufacture of rubber and plastic products
23	การผลิตผลิตภัณฑ์อื่น ๆ ที่ทำจากแร่โลหะ	0.0547	0.1077	0.1169	0.0912	Manufacture of other non-metallic mineral products
24	การผลิตโลหะขั้นมูลฐาน	0.0433	0.0820	0.0901	0.0788	Manufacture of basic metals
25	การผลิตผลิตภัณฑ์โลหะประดิษฐ์ (ยกเว้นเครื่องจักรและอุปกรณ์)	0.0801	0.1389	0.1494	0.1606	Manufacture of fabricated metal products (excepts machinery and equipment)
26	การผลิตผลิตภัณฑ์คอมพิวเตอร์ อิเล็กทรอนิกส์ และอุปกรณ์ที่ใช้ในทางทัศนศาสตร์	-	-	-	-	Manufacture of computers, electronic and optical products
27	การผลิตอุปกรณ์ไฟฟ้า	-	-	-	-	Manufacture of electrical equipment
28	การผลิตเครื่องจักรและเครื่องมือ ซึ่งมีได้จัดประเภทไว้ในที่อื่น	*	*	*	*	Manufacture of machinery and equipment, n.e.c
29	การผลิตยานยนต์ รถพ่วง และรถเก๋งพ่วง	*	*	*	*	Manufacture of motor vehicles, trailers and semi-trailers

ตาราง 1 ค่า c.v. ของจำนวนคนทำงาน ลูกจ้าง ค่าตอบแทนแรงงาน มูลค่าผลผลิต และค่าใช้จ่ายชั้นกลาง จำแนกตามประเภทอุตสาหกรรม สำหรับขนาดของสถานประกอบการ 1 - 10 คน (ต่อ)

TABLE 1 c.v. OF NUMBER OF PERSONS ENGAGED, EMPLOYEES, REMUNERATION, VALUE OF GROSS OUTPUT AND INTERMEDIATE CONSUMPTION BY

CATEGORY OF INDUSTRY FOR ESTABLISHMENTS WITH 1 - 10 PERSONS ENGAGED (cont'd)

รหัส Code	ประเภทอุตสาหกรรม	ลูกจ้าง Employees		มูลค่าผลผลิต Value of gross output	ค่าใช้จ่าย ชั้นกลาง Intermediate consumption	Category of industry
		จำนวน Number	ค่าตอบแทน แรงงาน Remuneration			
30	การผลิตอุปกรณ์ขนส่งอื่น ๆ	-	-	-	-	Manufacture of other transport equipment
31	การผลิตเฟอร์นิเจอร์	0.1251	0.2261	0.0910	0.1025	Manufacture of furniture
32	การผลิตผลิตภัณฑ์อื่น ๆ	0.0615	0.2405	0.1984	0.2160	Other manufacturing
33	การซ่อมและการติดตั้งเครื่องจักรและอุปกรณ์	0.1558	**	0.2479	0.2666	Repair and installation of machinery and equipment
37	การจัดการน้ำเสีย	-	-	-	-	Sewerage
38	การเก็บรวบรวมของเสีย การบำบัด และการ กำจัดของเสีย รวมถึงการนำของเสียกลับมาใช้ใหม่	0.1666	**	**	**	Waste collection, treatment and disposal activities; materials recovery
58	การจัดพิมพ์จำหน่ายหรือเผยแพร่	-	-	-	-	Publishing activities

หมายเหตุ : (1) \* หมายถึง ไม่สามารถประมาณค่าได้

(2) \*\* หมายถึง ค่า c.v. มีค่าสูง

ที่มา : สำนักสถิติและอุตสาหกรรม พ.ศ. 2555 : อุตสาหกรรมการผลิต จังหวัดบุรีรัมย์ สำนักงานสถิติแห่งชาติ กระทรวงเทคโนโลยีสารสนเทศและการสื่อสาร

Note : (1) \* means this value cannot be estimated.

(2) \*\* means this value is not acceptable

Source : The 2012 Business and Industrial Census : Manufacturing Industry, Lop Buri Province, National Statistical Office, Ministry of Information and Communication Technology.

## ภาคผนวก ข

### คำนิยาม

#### แนวคิดและคำนิยาม

##### 1. สถานประกอบการอุตสาหกรรมการผลิต

หมายถึง สถานประกอบการที่ดำเนินกิจการเกี่ยวกับการผลิต ซึ่งหมายถึงการเปลี่ยนรูปวัตถุดิบให้เป็นผลิตภัณฑ์ชนิดใหม่ด้วยเครื่องจักรหรือเคมีภัณฑ์ โดยไม่คำนึงถึงว่างานนั้นทำด้วยเครื่องจักรหรือด้วยมือหรือทำในโรงงาน โรงซ่อม หรือเคหะสถาน หรือผลิตภัณฑ์นั้นขายส่งหรือขายปลีกก็ตาม การประกอบชิ้นส่วนของผลิตภัณฑ์นับว่าเป็นการผลิตด้วย

##### 2. การจำแนกประเภทอุตสาหกรรมการผลิต

ในการจัดทำสำมะโนธุรกิจและอุตสาหกรรม พ.ศ. 2555 ได้จำแนกประเภทอุตสาหกรรมการผลิตตามกิจกรรมทางเศรษฐกิจทุกประเภท ตามการจัดประเภทมาตรฐานอุตสาหกรรมประเทศไทย ปี 2552 (Thailand Standard Industrial Classification : TSIC-2009) ซึ่งอุตสาหกรรมผลิตจัดอยู่ในประเภท D E และ J เฉพาะหมวดย่อย 58

การจัดจำแนกโครงสร้างประเภทอุตสาหกรรมการผลิต เป็นดังนี้

**หมวดย่อยอุตสาหกรรม** ได้แก่ กลุ่มอุตสาหกรรม ซึ่งแบ่งเป็นกลุ่มย่อยจากหมวดใหญ่ และใช้แทนด้วยเลขรหัส 2 ตัวแรก ตั้งแต่รหัส 10 – 33 37 – 39 และ 58 รวม 28 หมวดย่อย

**หมู่ใหญ่อุตสาหกรรม** ได้แก่ กลุ่มอุตสาหกรรม ซึ่งแบ่งเป็นกลุ่มย่อยจากหมวดย่อยอุตสาหกรรม และใช้แทนด้วยเลขรหัส 3 ตัวแรก ตั้งแต่รหัส 101 – 332 370 - 390 และ 581 - 582 รวม 78 หมู่ใหญ่

**หมู่ย่อยอุตสาหกรรม** ได้แก่ กลุ่มอุตสาหกรรม ซึ่งแบ่งเป็นกลุ่มย่อยจากหมู่ใหญ่อุตสาหกรรม และใช้แทนด้วยเลขรหัส 4 ตัวแรก ตั้งแต่รหัส 1011 – 3320 3700 - 3900 และ 5811 - 5820 รวม 164 หมู่ย่อย

**กิจกรรมอุตสาหกรรม** ได้แก่ กลุ่มอุตสาหกรรมที่ย่อยที่สุด และใช้แทนด้วยเลขรหัส 5 ตัวแรก ตั้งแต่รหัส 10111 – 33200 37000 - 39000 และ 58111 – 58203 รวม 409 กิจกรรม

##### 3. รูปแบบการจัดตั้งตามกฎหมาย

###### 3.1 ส่วนบุคคล ห้างหุ้นส่วนสามัญที่ไม่เป็นนิติบุคคล

หมายถึง สถานประกอบการที่มีเจ้าของเป็นบุคคลธรรมดา คนเดียวหรือหลายคนรวมกัน และให้หมายรวมถึงห้างหุ้นส่วนสามัญที่ไม่จดทะเบียนเป็นนิติบุคคลด้วย

###### 3.2 ห้างหุ้นส่วนสามัญนิติบุคคล ห้างหุ้นส่วนจำกัด

หมายถึง สถานประกอบการที่จัดตั้งขึ้น โดยมีบุคคลตั้งแต่ 2 คนขึ้นไปรวมทุนกันเพื่อประกอบการผลิตและมีความรับผิดชอบร่วมกัน โดยการจดทะเบียนตามกฎหมาย

###### 3.3 บริษัทจำกัด บริษัทจำกัด (มหาชน)

บริษัทจำกัด หมายถึง สถานประกอบการที่จัดตั้งขึ้นโดยผู้ริเริ่มคณะหนึ่ง และได้จดทะเบียนถูกต้องตามกฎหมาย โดยมีผู้ริเริ่มดำเนินการอย่างน้อย 7 คนขึ้นไป

บริษัทจำกัด (มหาชน) หมายถึง สถานประกอบการที่จัดตั้งขึ้นโดยการจดทะเบียนจัดตั้งบริษัท การควบบริษัท หรือการแปรสภาพบริษัท และวัตถุประสงค์ที่จะขายหุ้นต่อประชาชน โดยมีผู้ริเริ่มดำเนินการตั้งแต่ 15 คนขึ้นไป

### 3.4 ส่วนราชการ รัฐวิสาหกิจ

หมายถึง สถานประกอบการที่รัฐบาลเป็นเจ้าของหรือมีทุนอยู่ด้วยไม่น้อยกว่าร้อยละ 50 ของทุนทั้งหมด ในที่นี้หมายรวมถึงสถานประกอบการที่ดำเนินการโดยรัฐบาลด้วย ได้แก่ เรือรบ โรงฆ่าสัตว์ เป็นต้น

### 3.5 สหกรณ์

หมายถึง สถานประกอบการที่จัดตั้งขึ้นในรูปของสหกรณ์ โดยจดทะเบียนถูกต้องตามกฎหมายว่าด้วยสหกรณ์ โดยมีผู้ก่อตั้งไม่น้อยกว่า 10 คน

### 3.6 รูปแบบอื่น ๆ

หมายถึง สถานประกอบการที่จัดตั้งในรูปแบบอื่น ๆ นอกเหนือจากที่กล่าวแล้วข้างต้น เช่น สมาคม สโมสร กลุ่มแม่บ้าน เป็นต้น

## 4. รูปแบบการจัดตั้งทางเศรษฐกิจ

### 4.1 สำนักงานแห่งเดียว

หมายถึง สถานประกอบการที่ไม่เป็นสาขาหรือหน่วยย่อยของสถานประกอบการอื่น และไม่มีสาขาหรือหน่วยงานย่อยอื่น

### 4.2 สำนักงานใหญ่

หมายถึง สถานประกอบการที่เป็นเจ้าของและควบคุมกิจการของสถานประกอบการอื่นที่เป็นสำนักงานสาขาหรือหน่วยงานย่อย

### 4.3 สำนักงานสาขา

หมายถึง สถานประกอบการที่เป็นสาขาหรือหน่วยงานย่อยของสถานประกอบการอื่นที่เป็นสำนักงานใหญ่

## 5. ทุนจดทะเบียน

ทุนจดทะเบียนหรือทุนรับอนุญาต หมายถึง ทุนดำเนินการซึ่งผู้ริเริ่มก่อการได้ระบุไว้เมื่อจดทะเบียนจัดตั้งเป็นนิติบุคคล หรือทุนที่ได้รับอนุญาตเมื่อขอจัดตั้งเป็นนิติบุคคล ทุนนี้ไม่ได้แสดงถึงเงินที่ได้รับจากผู้ถือหุ้น แต่เป็นการแสดงถึงความประสงค์ของผู้ริเริ่มก่อการว่าจะมีทุนดำเนินการเป็นจำนวนเงินเท่าใด

## 6. อัตราการใช้กำลังการผลิต

หมายถึง สัดส่วนระหว่างปริมาณผลผลิตจริงกับกำลังการผลิตสูงสุด ที่สามารถผลิตได้ในช่วงเวลาหนึ่ง คำนวณโดยปริมาณการผลิตจริงหารด้วยกำลังการผลิต

## 7. คนทำงาน

หมายถึง คนที่ทำงานในสถานประกอบการทั้งที่ได้รับเงินเดือนและไม่ได้รับเงินเดือน ที่สถานประกอบการมีอยู่ตามปกติ รวมทั้งผู้ที่ปกติทำงานอยู่ในสถานประกอบการแห่งนี้ แต่ในวันดังกล่าวไม่ได้มาทำงาน เนื่องจากเจ็บป่วย ลาหยุดพักผ่อน โดยได้รับค่าจ้าง/เงินเดือน

### คนทำงาน ประกอบด้วย

#### 7.1 คนทำงานโดยไม่ได้รับค่าจ้าง เงินเดือน

หมายถึง เจ้าของกิจการหรือหุ้นส่วนที่ทำงานให้สถานประกอบการ โดยไม่ได้รับค่าจ้างเงินเดือน และผู้ที่อาศัยอยู่ในครัวเรือนของเจ้าของกิจการ หรือหุ้นส่วน หรือบุคคลอื่น ที่ทำงานให้กับสถานประกอบการอย่างน้อยสัปดาห์ละ 20 ชั่วโมง โดยไม่ได้รับค่าจ้าง เงินเดือน เป็นประจำ

## 7.2 ลูกจ้างในกรรมวิธีการผลิต

หมายถึง ลูกจ้างทั้งหมดที่ทำงานเกี่ยวข้องโดยตรงกับการผลิตในขั้นตอนต่างๆ หรือกิจกรรมที่เกี่ยวข้องกับการผลิต โดยได้รับค่าจ้างเงินเดือน

**ผู้ปฏิบัติงานมีฝีมือ** หมายถึง ผู้ที่ทำงานด้านการผลิตซึ่งเคยได้รับการฝึกฝนอบรมมาก่อนอย่างน้อย 3 เดือน หรือผู้มีประสบการณ์ในการทำงาน 5 ปีขึ้นไปในงานเฉพาะที่ทำอยู่ เช่น ช่างนาถงานดูแลเครื่องจักร ผู้ผลิต หรือติดตั้งอุปกรณ์ ผู้เดินเครื่องจักร ผู้ประกอบชิ้นส่วนต่างๆ เป็นต้น

**ผู้ปฏิบัติงานไม่มีฝีมือ** หมายถึง ผู้ที่ทำงานด้านการผลิตที่ได้รับการฝึกงานก่อนปฏิบัติงานน้อยกว่า 2 สัปดาห์ เช่น พนักงานทำความสะอาดเครื่องจักร

## 7.3 ลูกจ้างอื่น ๆ

หมายถึง ลูกจ้างทั้งหมดนอกเหนือจากลูกจ้างในกรรมวิธีการผลิตรวมถึงผู้ปฏิบัติงาน นักบริหาร นักวิชาการ เสมียนพนักงาน เช่น ผู้จัดการ ผู้อำนวยการ และกรรมการบริหารที่ได้รับค่าจ้างเงินเดือน ผู้ปฏิบัติงานในห้องทดลองและนักวิจัย พนักงานพิมพ์ดีด พนักงานบัญชี และพนักงานขาย เป็นต้น

### ไม่รวมคนทำงาน ดังต่อไปนี้

(1) ผู้บริหารหรือผู้ถือหุ้นที่ได้รับเบี้ยประชุมเป็นครั้งคราว  
(2) คนทำงานของสถานประกอบการอื่นที่มาปฏิบัติงานประจำที่สถานประกอบการแห่งนี้  
(3) คนทำงานที่รับงานไปทำที่บ้านแล้วนำมาส่งโดยไม่ได้ลงทุนซื้อวัสดุ อุปกรณ์ (หรือถ้ามีการใช้เครื่องมือส่วนตัวเล็กน้อยได้ เช่น มีด เข็ม ด้าย)

(4) คนงานที่ทำงานเป็นระยะเวลาสั้น เช่น ลาไปราชการทหาร

(5) คนที่สถานประกอบการจ้างมาทำงานเฉพาะอย่างเป็นครั้งคราว เช่น กรรมกรที่จ้างมาขนของ พนักงานเดินตลาดหรือตัวแทนขายที่ไม่มีเงินเดือนประจำ

(6) ลูกจ้างเช่าหรือแรงงานเช่า หมายถึง ลูกจ้างเฉพาะหรืออยู่ในกระบวนการผลิตที่ส่งตัวจากสำนักจัดหางานหรือองค์กรที่คล้ายคลึงกัน ให้แก่สถานประกอบการในอุตสาหกรรมการผลิต สำนักจัดหางานดังกล่าวไม่มีหน้าที่บังคับบัญชาลูกจ้างซึ่งอยู่ภายใต้การควบคุม (การสั่งการหรือการบังคับบัญชา) ของลูกจ้างของสำนักจัดหางาน ลูกจ้างเหล่านี้จะมีชื่อในบัญชีเงินเดือนของสำนักจัดหางาน ไม่ใช่ของสถานประกอบการ ข้อมูลเกี่ยวกับแรงงานเช่า จะเป็นประโยชน์สำหรับการวิเคราะห์ผลิตภาพแรงงานของหน่วยอุตสาหกรรมที่ทำการผลิต ซึ่งมีการป้อนแรงงานเช่าเป็นวัตถุดิบในการผลิตที่แท้จริง **แรงงานต่อไปนี้ไม่จัดอยู่ในหมวดแรงงานเช่า**

- เจ้าหน้าที่ชั่วคราวที่ได้รับจากบริการจัดหาเจ้าหน้าที่

- ผู้รับเหมา ผู้รับเหมาช่วงหรือผู้รับเหมาอิสระ

- บริการที่อยู่ใต้การบริหารจัดการ เช่น แม่บ้าน พนักงานรักษาความปลอดภัย

บริการปรับปรุงภูมิทัศน์

- บริการวิชาชีพหรือบริการด้านเทคนิคที่ซื้อมาจากกิจการอื่น เช่น บริการที่

ปรึกษาด้านซอฟต์แวร์ การจัดทำโปรแกรมคอมพิวเตอร์ บริการด้านวิศวกรรมหรือบริการด้านบัญชี

## 8. ค่าตอบแทนแรงงาน

### 8.1 ค่าจ้าง เงินเดือน

หมายถึง เงินที่นายจ้างหรือสถานประกอบการจ่ายให้ลูกจ้าง ในระหว่างเดือนมกราคม - เดือนธันวาคม 2554 (ก่อนหักภาษีเงินได้บุคคลธรรมดา เงินสมทบกองทุนประกันสังคมในส่วนที่ลูกจ้างต้องจ่ายค่าประกันชีวิต และรายจ่ายอื่นๆ ของลูกจ้าง) ตามข้อตกลงการจ้างแรงงาน โดยอาจจ่ายตามเงื่อนไขของระยะเวลา หรือจ่ายตามปริมาณงาน

### 8.2 ค่าล่วงเวลา โบนัส เงินรางวัลพิเศษ เงินเพิ่มค่าครองชีพ ค่านายหน้า

หมายถึง เงินนอกเหนือจากค่าจ้าง เงินเดือน ที่สถานประกอบการจ่ายให้แก่ลูกจ้างเป็นค่าตอบแทนในการทำงาน

### 8.3 สวัสดิการและผลประโยชน์ตอบแทนอื่น ๆ

หมายถึง ผลประโยชน์ตอบแทนแรงงานที่นายจ้างหรือสถานประกอบการจ่าย หรือบริการให้แก่ลูกจ้าง ได้แก่ ค่าตอบแทนแรงงานที่จ่ายเป็นสิ่งของหรือผลผลิต และสวัสดิการที่นายจ้างจัดหาหรือบริการลูกจ้าง เช่น อาหาร เครื่องดื่ม บ้านพักคนงาน ค่าเช่าบ้าน ค่าซ่อมแซมที่อยู่อาศัย ค่ารักษาพยาบาล บริการดูแลบุตร พาหนะรับส่งมาทำงาน บันเทิงหรือนันทนาการต่างๆ ที่จัดให้ลูกจ้าง เป็นต้น **ทั้งนี้ไม่รวมเสื้อผ้า เครื่องแบบที่ใช้เฉพาะในการปฏิบัติงาน** (ค่าเสื้อผ้า เครื่องแบบ ที่ใช้เฉพาะในการปฏิบัติงาน ถือเป็นค่าใช้จ่ายอื่นๆ ของสถานประกอบการ)

### 8.4 เงินที่สถานประกอบการจ่ายสมทบเข้ากองทุนเพื่อการประกันสังคม ฯลฯ

หมายถึง เงินที่สถานประกอบการจ่ายสมทบเข้ากองทุนเพื่อการประกันสังคมของทั้งรัฐบาลและเอกชน เพื่อมิให้ลูกจ้างได้รับความเดือดร้อนเมื่อต้องขาดรายได้ไปบางส่วนหรือทั้งหมด อันเนื่องมาจากการเจ็บป่วยหรือประสบอันตรายทั้งในและนอกเวลาทำงาน การคลอดบุตร ทูพพลภาพ การว่างงาน ชราภาพ และเสียชีวิต เงินดังกล่าว เช่น เงินสมทบกองทุนประกันสังคม กองทุนเงินทดแทน กองทุนสำรองเลี้ยงชีพ เป็นต้น

## 9. ค่าซื้อวัตถุดิบและวัสดุประกอบที่ใช้ในการผลิต

หมายถึง มูลค่าของวัตถุดิบและส่วนประกอบที่สถานประกอบการจัดซื้อ หรือได้รับมาจากสำนักงานใหญ่ ในระหว่างเดือนมกราคม - เดือนธันวาคม 2554 เพื่อใช้ในการผลิตโดยสถานประกอบการเอง หรือจ้างสถานประกอบการอื่นหรือผู้อื่นทำการผลิต มูลค่าดังกล่าวเป็นมูลค่าที่นำส่งถึงสถานประกอบการ ซึ่งรวมค่าภาษีขาเข้า ค่าขนส่ง ค่าประกันภัย ค่าบรรจุหีบห่อ เป็นต้น

## 10. ค่าเชื้อเพลิง

หมายถึง มูลค่าของเชื้อเพลิงทุกชนิดที่ซื้อมา เพื่อใช้เป็นเชื้อเพลิงสำหรับพลังงานและความร้อน **ไม่รวม เชื้อเพลิงที่เป็นส่วนประกอบของผลิตภัณฑ์ หรือที่ใช้ในการผลิตกระแสไฟฟ้า หรือเชื้อเพลิงที่ได้จากผลพลอยได้ของกิจกรรมการผลิต เช่น ซีลี้อย เป็นต้น**

## 11. ค่าไฟฟ้าที่ใช้ในการผลิต

คือ มูลค่าไฟฟ้าทั้งหมดที่สถานประกอบการซื้อมาระหว่างเดือนมกราคม - เดือนธันวาคม 2554 รวมทั้งค่าไฟฟ้าที่ได้รับจากหน่วยพลังงานของสถานประกอบการอื่นแต่อยู่ในเครือข่ายเดียวกัน โดยจะต้องประมาณมูลค่าเหมือนกับการซื้อขายโดยปกติ



## 12. ค่าใช้จ่ายในการบำรุงรักษาและซ่อมแซมเครื่องจักร เครื่องมือฯ

หมายถึง มูลค่าของค่าใช้จ่ายทั้งหมดที่ใช้ในการซ่อมแซมและบำรุงอาคาร และสินทรัพย์ถาวรอื่น เพื่อให้อยู่ในสภาพที่ดีใช้งานต่อไปได้ ทั้งนี้ให้รวมค่าใช้จ่ายในการบำรุงรักษา ซ่อมแซมที่จัดทำโดยสถานประกอบการที่อยู่ในเครือเดียวกันและให้ประมาณมูลค่าในการซ่อมแซมเหมือนกับการว่าจ้างสถานประกอบการอื่นหรือผู้อื่น

## 13. ค่าซื้อสินค้าที่ซื้อมาจำหน่ายในสภาพเดิม

หมายถึง มูลค่าในการซื้อสินค้าเพื่อนำมาจำหน่ายในสภาพเดิม โดยไม่มีการเปลี่ยนแปลงสภาพ

## 14. ค่าจ้างเหมาจ่ายให้สถานประกอบการอื่นผลิตสินค้าให้ โดยสถานประกอบการจัดหาวัสดุให้

หมายถึง จำนวนเงินที่จ่ายเป็นค่าจ้างให้กับสถานประกอบการอื่น เพื่อทำการผลิตสินค้า โดยวัตถุดิบและส่วนประกอบในการผลิตเป็นของสถานประกอบการผู้จ้าง

## 15. ค่าธรรมเนียมที่จ่ายสำหรับลูกจ้าง (แรงงานเช่า)

หมายถึง ค่าตอบแทนแรงงานของลูกจ้างเช่าที่สถานประกอบการผลิตจ่ายให้กับสำนักจัดหางาน

## 16. วัตถุดิบและสินค้าคงเหลือ

หมายถึง มูลค่าของวัตถุดิบและวัสดุประกอบที่ใช้ในการผลิตและสินค้าคงเหลือซึ่งสถานประกอบการเป็นเจ้าของหรือควบคุมดูแลอยู่ ณ วันที่ 1 มกราคม และ วันที่ 31 ธันวาคม 2554 วัตถุดิบและสินค้าคงเหลือเหล่านี้ อาจเก็บไว้ที่สถานประกอบการ หรือที่หน่วยงานช่วยเสริม หรือที่โกดังสินค้า

**มูลค่าคงเหลือต้นปี** คือ มูลค่าของสินค้า วัตถุดิบ และวัสดุประกอบฯ ที่เหลือมาจากปีก่อนเมื่อ 1 มกราคม 2554

**มูลค่าคงเหลือปลายปี** คือ มูลค่าของสินค้า วัตถุดิบและวัสดุประกอบฯ ที่เหลืออยู่เมื่อ 31 ธันวาคม 2554

## 17. ส่วนเปลี่ยนแปลงมูลค่าสินค้า วัตถุดิบและวัสดุประกอบฯ คงเหลือ

หมายถึง ผลต่างระหว่างมูลค่าคงเหลือปลายปีและมูลค่าคงเหลือต้นปี (มูลค่าปลายปี – มูลค่าต้นปี)

## 18. ค่าใช้จ่ายในการบริหารและดำเนินการของสถานประกอบการ

หมายถึง ค่าใช้จ่ายในการดำเนินกิจการต่างๆ ของสถานประกอบการ เช่น ค่าเช่าที่ดิน ค่าเช่าอาคารและที่ดินค่าเสื่อมราคาสินทรัพย์ถาวรทุกประเภท ค่าน้ำประปา ค่าไฟฟ้า (ไม่รวมค่าไฟฟ้าที่ใช้ในการผลิต) ค่าไปรษณีย์ ค่าโทรเลข ค่าโทรศัพท์ ค่าทำบัญชี ค่าปรึกษา ค่าดอกเบี้ยจ่าย หนี้สูญ ค่าภาษี ค่าโฆษณา ค่านายหน้า และอื่นๆ เป็นต้น

## 19. มูลค่าขายผลผลิต

หมายถึง มูลค่าการจำหน่ายผลิตภัณฑ์ที่สถานประกอบการผลิตขึ้นเองและ/หรือที่สถานประกอบการอื่นผลิตให้ โดยสถานประกอบการเป็นผู้จ่ายค่าวัสดุ และวัสดุประกอบที่ใช้ในการผลิตในระหว่างเดือนมกราคม – เดือนธันวาคม 2554 ทั้งนี้ให้รวมมูลค่าผลผลิตที่สถานประกอบการผลิตเพื่อใช้เอง หรือให้คนทำงาน เป็นส่วนหนึ่งของค่าตอบแทนแรงงาน ผลผลิตที่จัดส่งให้สำนักงานใหญ่ สำนักงานสาขา หรือสำนักงานขายของโรงงาน และรายรับจากการขายผลพลอยได้และเศษวัสดุ

## 20. รายรับจากการขายสินค้าที่ซื้อมาจำหน่ายในสภาพเดิม

หมายถึง จำนวนเงินที่สถานประกอบการได้รับจากการขายสินค้าที่ซื้อมาจำหน่าย โดยไม่มีการเปลี่ยนแปลงสภาพ

## 21. รายรับจากการรับจ้างเหมาทำการผลิตสินค้าให้สถานประกอบการอื่น โดยสถานประกอบการเป็นผู้จัดหาวัสดุให้

หมายถึง จำนวนเงินที่ได้รับจากผู้จ้างในการรับจ้างเหมาทำการผลิตสินค้า โดยผู้จ้างจัดหาวัสดุให้ ถ้าเป็นการรับจ้างเหมาผลิตสินค้าให้สถานประกอบการในเครือเดียวกันให้คิดค่าบริการในการผลิตตามราคาตลาด หรือคิดจากค่าใช้จ่ายต่างๆ ที่เกิดขึ้นจริงในกระบวนการผลิต **โดยไม่รวมค่าวัสดุที่ผู้จ้างจัดหามาให้**

## 22. รายรับจากการให้บริการ บำรุงรักษา ซ่อมแซมและติดตั้งให้แก่สถานประกอบการอื่น

หมายถึง จำนวนเงินที่สถานประกอบการได้รับจากการให้บริการ บำรุงรักษาซ่อมแซมและติดตั้งเครื่องจักรหรือโรงงานให้กับสถานประกอบการอื่นหรือลูกค้า สำหรับค่าบริการในการให้บริการแก่สถานประกอบการอื่นในเครือเดียวกัน ให้คิดมูลค่าการบริการโดยรวมค่าแรงงาน ค่าดำเนินการ และค่าวัสดุที่ใช้ในการให้บริการ

## 23. รายรับอื่นๆ

หมายถึง มูลค่ารายรับอื่นๆ ของสถานประกอบการ เช่น รายรับจากการขายกากของเสีย หรือวัสดุเหลือใช้ของสถานประกอบการ และค่าขายกระแสไฟฟ้า เป็นต้น

## 24. มูลค่าตามบัญชีของสินทรัพย์ถาวร

หมายถึง มูลค่าสุทธิของสินทรัพย์ถาวรตามบัญชีเมื่อได้หักค่าเสื่อมราคา ค่าสึกหรอตามระยะเวลาการใช้งานถึงวันสิ้นปี สินทรัพย์ถาวร ได้แก่ ที่ดิน อาคาร เครื่องจักรและเครื่องมือ ยานพาหนะ เครื่องใช้สำนักงาน เป็นต้น มูลค่าสินทรัพย์ถาวรรวมถึงมูลค่าการต่อเติมดัดแปลง และปรับปรุงสินทรัพย์ถาวรในระหว่างเดือนมกราคม – เดือนธันวาคม 2554 เพื่อยืดอายุการใช้งาน หรือเพิ่มประสิทธิภาพการทำงาน

## 25. มูลค่าเพิ่ม

คำนวณโดย :  $\text{มูลค่าเพิ่ม} = \text{มูลค่าผลผลิต} - \text{ค่าใช้จ่ายชั้นกลาง}$

**มูลค่าผลผลิต** หมายถึง รายรับของสถานประกอบการในรอบปี 2554 ซึ่งได้แก่

- 1) มูลค่าขายผลผลิต
- 2) รายรับจากการขายสินค้าที่ซื้อมาจำหน่ายในสภาพเดิม
- 3) รายรับจากการรับจ้างเหมาทำการผลิตสินค้าให้สถานประกอบการอื่น โดยสถานประกอบการจัดหาวัสดุให้
- 4) รายรับจากการให้บริการ บำรุงรักษา ซ่อมแซม และติดตั้งให้แก่สถานประกอบการอื่น
- 5) รายรับจากการให้เช่าอาคาร อาคารพร้อมที่ดิน ยานพาหนะ เครื่องจักรและเครื่องมือ ฯลฯ และรายรับอื่นๆ
- 6) ส่วนเปลี่ยนแปลงมูลค่าสินค้าคงเหลือ

**ค่าใช้จ่ายชั้นกลาง** หมายถึง รายจ่ายที่ใช้ในการดำเนินการในขบวนการผลิตของสถานประกอบการในรอบปี 2554 ซึ่งได้แก่

- 1) ค่าซื้อวัตถุดิบและวัสดุประกอบที่ใช้ในการผลิต
- 2) ค่าใช้จ่ายในการผลิต (ค่าเชื้อเพลิงและค่าไฟฟ้าที่ใช้ในการผลิต ค่าติดตั้งซ่อมแซมและบำรุงรักษาสินค้าที่จำหน่ายให้ลูกค้า ค่าติดตั้งซ่อมแซมและบำรุงรักษาเครื่องจักร เครื่องมือฯ และค่าใช้จ่ายในการผลิตอื่นๆ)
- 3) ค่าซื้อสินค้าที่ซื้อมาจำหน่ายในสภาพเดิม

- 4) ค่าจ้างเหมาจ่ายให้สถานประกอบการอื่นผลิตสินค้าให้ โดยสถานประกอบการจัดหาวสดุให้
- 5) ค่าธรรมเนียมที่จ่ายสำหรับลูกจ้างเช่า (แรงงานเช่า)
- 6) ค่าใช้จ่ายในการขายของสถานประกอบการ (ค่าโฆษณา ค่าขนส่งสินค้าที่ขาย ค่านายหน้า ค่าประกันภัย และค่าใช้จ่ายในการขายอื่นๆ)
- 7) ค่าใช้จ่ายในการบริหารและดำเนินงานของสถานประกอบการ (ค่าใช้จ่ายในการบริหารและดำเนินงานฯ หักด้วยค่าเช่าที่ดิน ค่าดอกเบี้ยยจ่าย หนี้สูญ และขาดทุนจากการเปลี่ยนแปลงอัตราแลกเปลี่ยนฯ)
- 8) ดอกเบี้ยจ่าย หักด้วย ดอกเบี้ยรับ
- 9) ส่วนเปลี่ยนแปลงมูลค่าวัตถุดิบและวัสดุประกอบฯ คงเหลือ

# คณะผู้จัดทำ CD - ROM

สำนักงานสถิติจังหวัดลพบุรี  
โทร. 0 3677 0130

หน่วยงานเจ้าของเรื่อง

กลุ่มบูรณาการข้อมูลสถิติ  
สำนักสถิติพยากรณ์  
โทร. 0 2141 7494

หน่วยงานผลิตและออกแบบ

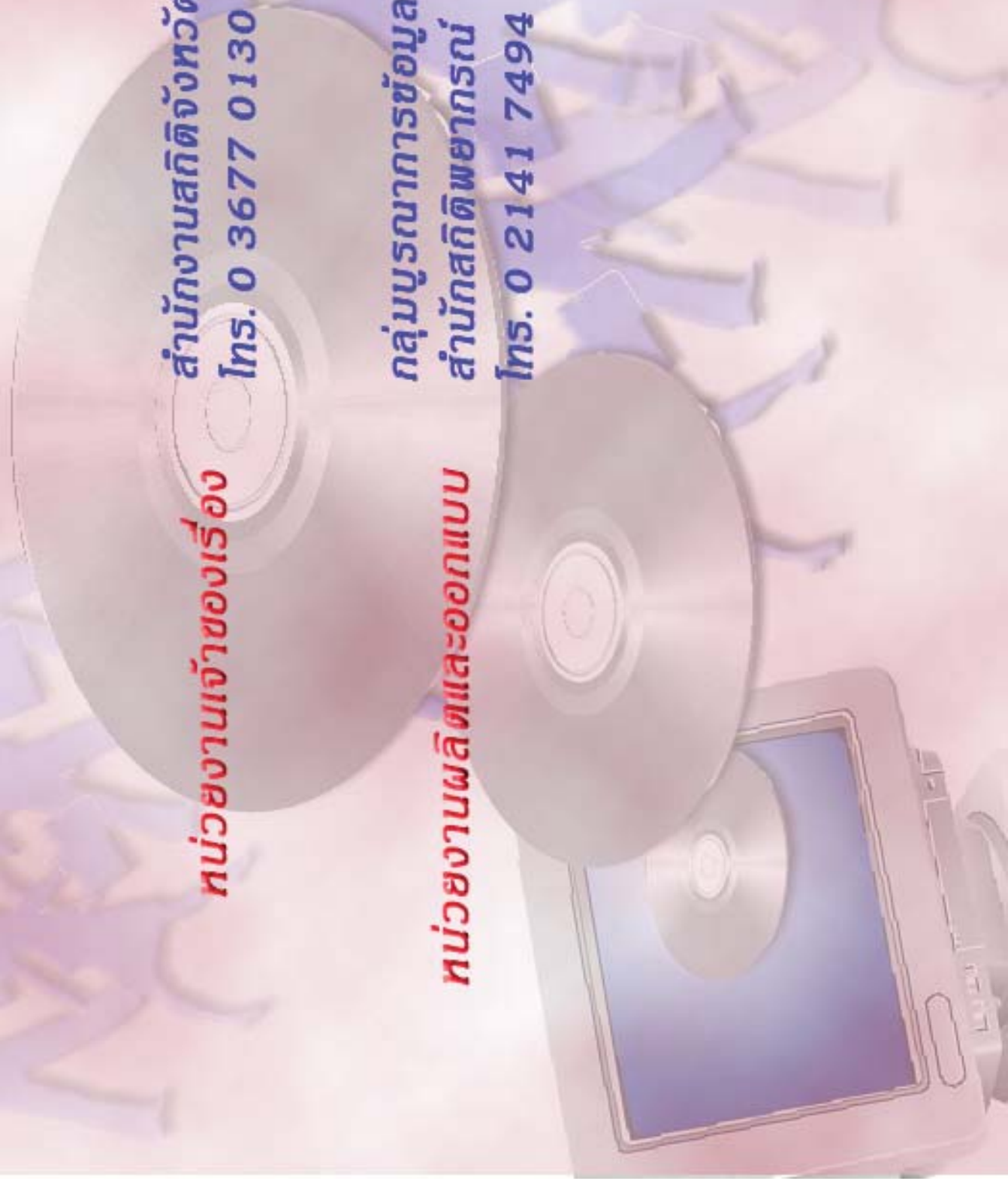

## ตารางสถิติในรูปแบบ Format Excel

ตอนที่ 1 ข้อมูลการดำเนินงานของสถานประกอบการอุตสาหกรรมการผลิต  
จำแนกตามขนาดของสถานประกอบการ

## ตารางสถิติในรูปแบบ Format Excel

ตอนที่ 1	ข้อมูลการดำเนินงานกิจการของสถานประกอบการอุตสาหกรรมการผลิต จำแนกตามขนาดของสถานประกอบการ
ตาราง 1	สถิติมูลฐานอุตสาหกรรมการผลิตในปี 2554 จำแนกตามขนาดของสถานประกอบการ
ตาราง 2	มูลค่าผลผลิตของสถานประกอบการอุตสาหกรรมการผลิตในปี 2554 จำแนกตามขนาดของสถานประกอบการ
ตาราง 3	ค่าใช้จ่ายขั้นกลางของสถานประกอบการอุตสาหกรรมการผลิตในปี 2554 จำแนกตามขนาดของสถานประกอบการ
ตาราง 4	คนทำงานในสถานประกอบการอุตสาหกรรมการผลิตในปี 2554 จำแนกตามสถานภาพการทำงาน เพศ และขนาดของสถานประกอบการ
ตาราง 5	จำนวนสถานประกอบการอุตสาหกรรมการผลิต จำแนกตามจำนวนวันทำงานต่อ สัปดาห์ จำนวนชั่วโมงทำงานเฉลี่ยต่อวันของลูกจ้าง และขนาดของสถานประกอบการ
ตาราง 6	ค่าตอบแทนแรงงานในปี 2554 จำแนกตามขนาดของสถานประกอบการ
ตาราง 7	จำนวนและร้อยละของสถานประกอบการอุตสาหกรรมการผลิต จำแนกตามอัตรา การใช้กำลังการผลิตต่อปี 2554 และขนาดของสถานประกอบการ
ตาราง 8	มูลค่าวัตถุดิบและวัสดุประกอบฯ และสินค้าคงเหลือต้นปีและปลายปี 2554 จำแนกตามขนาดของสถานประกอบการ
ตาราง 9	ส่วนเปลี่ยนแปลงของมูลค่าวัตถุดิบและวัสดุประกอบฯ และสินค้าคงเหลือในปี 2554 จำแนกตามขนาดของสถานประกอบการ
ตาราง 10	ค่าใช้จ่ายทั้งสิ้นของสถานประกอบการอุตสาหกรรมการผลิตในปี 2554 จำแนกตามขนาดของสถานประกอบการ
ตาราง 11	รายรับทั้งสิ้นของสถานประกอบการอุตสาหกรรมการผลิตในปี 2554 จำแนกตามขนาดของสถานประกอบการ
ตาราง 12	มูลค่าตามบัญชีของสินทรัพย์ถาวรในปี 2554 จำแนกตามขนาดของสถาน ประกอบการ
ตาราง 13	มูลค่าสินทรัพย์ถาวรที่เปลี่ยนแปลงระหว่าง มกราคม - ธันวาคม 2554 จำแนกตามขนาดของสถานประกอบการ

## ตอนที่ 2 ข้อมูลการดำเนินงานกิจการของสถานประกอบการอุตสาหกรรมการผลิต จำแนกตามหมวดย่อยอุตสาหกรรม



## ตารางสถิติในรูปแบบ Format Excel

ตอนที่ 2	ข้อมูลการดำเนินงานกิจการของสถานประกอบการอุตสาหกรรมการผลิต จำแนกตามหมวดย่อยอุตสาหกรรม
ตาราง 1	สถิติมูลฐานอุตสาหกรรมการผลิตในปี 2554 จำแนกตามหมวดย่อยอุตสาหกรรม
ตาราง 2	มูลค่าผลผลิตของสถานประกอบการอุตสาหกรรมการผลิตในปี 2544 จำแนกตามหมวดย่อยอุตสาหกรรม
ตาราง 3	ค่าใช้จ่ายขั้นกลางของสถานประกอบการอุตสาหกรรมการผลิตในปี 2554 จำแนกตามหมวดย่อยอุตสาหกรรม
ตาราง 4	คนทำงานในสถานประกอบการอุตสาหกรรมการผลิตในปี 2554 จำแนกตามสถานภาพการทำงาน เพศ และหมวดย่อยอุตสาหกรรม
ตาราง 5	จำนวนสถานประกอบการอุตสาหกรรมการผลิต จำแนกตามจำนวนวันทำงานต่อสัปดาห์ จำนวนชั่วโมงทำงานเฉลี่ยต่อวันของลูกจ้าง และหมวดย่อยอุตสาหกรรม
ตาราง 6	ค่าตอบแทนแรงงานในปี 2554 จำแนกตามหมวดย่อยอุตสาหกรรม
ตาราง 7	จำนวนและร้อยละของสถานประกอบการอุตสาหกรรมการผลิต จำแนกตามอัตราการใช้กำลังการผลิตต่อปี 2554 และหมวดย่อยอุตสาหกรรม
ตาราง 8	มูลค่าวัตถุดิบและวัสดุประกอบฯ และสินค้าคงเหลือต้นปีและปลายปี 2554 จำแนกตามหมวดย่อยอุตสาหกรรม
ตาราง 9	ส่วนเปลี่ยนแปลงของมูลค่าวัตถุดิบและวัสดุประกอบฯ และสินค้าคงเหลือในปี 2554 จำแนกตามหมวดย่อยอุตสาหกรรม
ตาราง 10	ค่าใช้จ่ายทั้งสิ้นของสถานประกอบการอุตสาหกรรมการผลิตในปี 2554 จำแนกตามหมวดย่อยอุตสาหกรรม
ตาราง 11	รายรับทั้งสิ้นของสถานประกอบการอุตสาหกรรมการผลิตในปี 2554 จำแนกตามหมวดย่อยอุตสาหกรรม
ตาราง 12	มูลค่าตามบัญชีของสินทรัพย์ถาวรในปี 2554 จำแนกตามหมวดย่อยอุตสาหกรรม
ตาราง 13	มูลค่าสินทรัพย์ถาวรที่เปลี่ยนแปลงระหว่าง มกราคม - ธันวาคม 2554 จำแนกตามหมวดย่อยอุตสาหกรรม