



สำมะโนธุรกิจและอุตสาหกรรม พ.ศ. 2555

: อุตสาหกรรมการผลิต

THE 2012 BUSINESS AND INDUSTRIAL CENSUS

: MANUFACTURING INDUSTRY

จังหวัดประจวบคีรีขันธ์

PRACHUAP KHIRI KHAN PROVINCE



สำนักงานสถิติแห่งชาติ

กระทรวงเทคโนโลยีสารสนเทศและการสื่อสาร

NATIONAL STATISTICAL OFFICE

MINISTRY OF INFORMATION AND COMMUNICATION TECHNOLOGY

คำนำ

บทสรุปสำหรับผู้บริหาร

สารบัญแบบภูมิ

สารบัญตาราง

บทที่ 1 บทนำ

- ✿ ความเป็นมา
- ✿ วัตถุประสงค์
- ✿ ขอบข่ายและคุ้มครอง
- ✿ คาบเวลาอ้างอิง
- ✿ รายการข้อมูลที่เกี่ยวข้อง
- ✿ ประโยชน์ที่จะได้รับ

บทที่ 2 สรุปข้อมูลที่สำคัญ

- ✿ ข้อมูลทั่วไปของสถานประกอบการอุตสาหกรรมการผลิต
- ✿ ข้อมูลสถิติที่สำคัญ จำแนกตามขนาดของสถานประกอบการ และหมวดย่อยอุตสาหกรรม
- ✿ สรุปและข้อเสนอแนะของสถานประกอบการ

สารบัญตารางสถิติ

- ✿ ตอนที่ 1 ข้อมูลการดำเนินงานกิจการของสถานประกอบการอุตสาหกรรมการผลิต จำแนกตามขนาดของสถานประกอบการ
- ✿ ตอนที่ 2 ข้อมูลการดำเนินงานกิจการของสถานประกอบการอุตสาหกรรมการผลิต จำแนกตามหมวดย่อยอุตสาหกรรม

ภาคผนวก

- ✿ ภาคผนวก ก ระเบียบวิธี
- ✿ ภาคผนวก ข คำนิยาม

คณะผู้จัดทำ CD-ROM

หน่วยงานที่เผยแพร่

ตารางสถิติในรูปแบบ Format Excel

- ✿ ตอนที่ 1 ข้อมูลการดำเนินงานกิจการของสถานประกอบการอุตสาหกรรมการผลิต จำแนกตามขนาดของสถานประกอบการ
- ✿ ตอนที่ 2 ข้อมูลการดำเนินงานกิจการของสถานประกอบการอุตสาหกรรมการผลิต จำแนกตามหมวดย่อยอุตสาหกรรม

หน่วยงานที่เผยแพร่	<p>สำนักสถิติพยากรณ์ สำนักงานสถิติแห่งชาติ ศูนย์ราชการเฉลิมพระเกียรติ 80 พรรษา อาคารรัฐประศาสนภักดี ชั้น 2 ถนนแจ้งวัฒนะ เขตหลักสี่ กทม. 10210 โทร. 0 2141 7497 โทรสาร 0 2143 8132</p>
หรือ	<p>ไปรษณีย์อิเล็กทรอนิกส์ <a href="mailto:binfopub@nso.go.th">binfopub@nso.go.th</a> สำนักงานสถิติจังหวัดประจวบคีรีขันธ์ จังหวัดประจวบคีรีขันธ์ โทร. 0 3261 1310 โทรสาร 0 3261 1435</p>
Distributed by	<p>ไปรษณีย์อิเล็กทรอนิกส์ : <a href="mailto:pchkkan@nso.go.th">pchkkan@nso.go.th</a></p>
	<p>Statistical Forecasting Bureau, National Statistical Office, The Government Complex Commemoration His Majesty The King's 80<sup>th</sup> birthday Anniversary, Ratthaprasasanabhakti Building, 2<sup>nd</sup> Floor Chaeng Watthana Rd., Laksi, Bangkok 10210, THAILAND Tel. +66 (0) 2141 7497 Fax : +66 (0) 2143 8132 E-mail : <a href="mailto:binfopub@nso.go.th">binfopub@nso.go.th</a> <a href="http://www.nso.go.th">http://www.nso.go.th</a></p>
Or	<p>Prachuapkhirikhan Provincial Statistical Office Prachuapkhirikhan City Hall, 4 Floor.district.Mueang,Prachuapkhirikhan77000, THAILAND Tel. +66 (0) 3261 1310 Fax : +66 (0) 3261 1435</p>
ปีที่จัดพิมพ์ Published	<p>E-mail : <a href="mailto:pchkkan@nso.go.th">pchkkan@nso.go.th</a> 2557 2014</p>

## คำนำ

สถานการณ์ทางเศรษฐกิจในยุคโลกไร้พรมแดน มีผลทำให้โครงสร้างการดำเนินธุรกิจเปลี่ยนแปลงไป โดยเฉพาะอุตสาหกรรมการผลิตนับเป็นกิจกรรมทางเศรษฐกิจสาขาหนึ่งที่มีบทบาทอย่างมากต่อระบบเศรษฐกิจของประเทศไทย จึงเห็นได้ว่าโครงสร้างของระบบเศรษฐกิจของประเทศขึ้นอยู่กับอุตสาหกรรมค่อนข้างมาก ประกอบกับปัจจุบันมีอุตสาหกรรมผลิตใหม่ๆ เกิดขึ้น รวมทั้งการประกอบอุตสาหกรรมขนาดเล็ก และอุตสาหกรรมในครัวเรือน ก็มีบทบาทสำคัญต่อการเจริญเติบโตทางเศรษฐกิจโดยรวมของประเทศเพิ่มขึ้น ดังนั้นข้อมูลสถิติและสารสนเทศโครงสร้างพื้นฐานเกี่ยวกับการประกอบอุตสาหกรรมการผลิตจึงมีความสำคัญและจำเป็นสำหรับภาครัฐและเอกชนใช้ในการกำหนดนโยบายและวางแผนพัฒนาด้านเศรษฐกิจและอุตสาหกรรมทั้งในระดับประเทศ และระดับจังหวัด เพื่อเพิ่มศักยภาพการแข่งขันในเวทีการค้าโลก

ในการจัดทำสำมะโนธุรกิจและอุตสาหกรรมครั้งนี้ ได้ดำเนินการเก็บรวบรวมข้อมูลเป็น 2 ขั้นตอนคือ ขั้นการเก็บรวบรวมข้อมูลพื้นฐานของสถานประกอบการทุกประเภท และขั้นการเก็บรวบรวมข้อมูลรายละเอียดของสถานประกอบการ เฉพาะสถานประกอบการที่ประกอบธุรกิจทางการค้าและธุรกิจทางการบริการ และอุตสาหกรรมการผลิต

รายงานฉบับนี้ เป็นรายงานผลจากการเก็บรวบรวมข้อมูลรายละเอียดเฉพาะอุตสาหกรรมผลิตของสถานประกอบการที่ตั้งอยู่ในเขตเทศบาลและนอกเทศบาลของ **จังหวัดประจวบคีรีขันธ์** ซึ่งดำเนินการเก็บรวบรวมข้อมูลในช่วงเดือนพฤษภาคม-สิงหาคม 2555 ข้อมูลที่นำเสนอเป็นผลการดำเนินการกิจการในรอบปี 2554 (1 มกราคม-31 ธันวาคม 2554) โดยจำแนกข้อมูลตามการจัดประเภทมาตรฐานอุตสาหกรรมประเทศไทย ปี 2552 (Thailand Standard Industrial Classification : TSIC 2009) และขนาดของสถานประกอบการ (จำนวนคนทำงาน)

สำนักงานสถิติแห่งชาติ ใคร่ขอขอบคุณผู้ประกอบการและผู้เกี่ยวข้องทุกฝ่ายที่ได้ให้ความร่วมมือในการให้ข้อมูล ซึ่งข้อมูลที่ได้จะเป็นประโยชน์สำหรับผู้ใช้อินเทอร์เน็ตทั้งภาครัฐบาลและภาคเอกชนต่อไป



## บทสรุปสำหรับผู้บริหาร

ในปัจจุบันโครงสร้างอุตสาหกรรมการผลิตเปลี่ยนแปลงอย่างรวดเร็ว มีอุตสาหกรรมการผลิตใหม่ๆ เกิดขึ้น รวมทั้งการประกอบอุตสาหกรรมขนาดเล็ก และอุตสาหกรรมในครัวเรือน ก็มีบทบาทสำคัญต่อการเจริญเติบโต ทางเศรษฐกิจโดยรวมของประเทศเพิ่มขึ้น ดังนั้นข้อมูลสถิติและสารสนเทศโครงสร้างพื้นฐานเกี่ยวกับการประกอบอุตสาหกรรมดังกล่าว จึงมีความสำคัญและจำเป็นสำหรับภาครัฐ และเอกชนใช้ในการกำหนดนโยบายและวางแผนพัฒนาด้านเศรษฐกิจและอุตสาหกรรมทั้งในระดับประเทศ และระดับจังหวัด เพื่อเพิ่มศักยภาพการแข่งขันในเวทีการค้าโลก สำนักงานสถิติแห่งชาติและหน่วยงานหลักด้านเศรษฐกิจของประเทศ ได้แก่ สำนักงานเศรษฐกิจอุตสาหกรรม สำนักงานคณะกรรมการพัฒนาการเศรษฐกิจและสังคมแห่งชาติ ธนาคารแห่งประเทศไทย และกระทรวงพาณิชย์ เห็นควรให้มีการจัดทำสำมะโนอุตสาหกรรมทุก 5 ปี เพื่อให้ประเทศมีข้อมูลสถิติพื้นฐานที่สำคัญ ซึ่งทุกภาคส่วนสามารถใช้ประโยชน์ในการวางแผนพัฒนาประเทศร่วมกัน

สำนักงานสถิติแห่งชาติ ได้จัดทำสำมะโนธุรกิจทางการค้าและธุรกิจทางการบริการ มาแล้ว 3 ครั้ง ในปี 2509 2531 และ 2545 และจัดทำสำมะโนอุตสาหกรรม มาแล้ว 3 ครั้งเช่นกัน ในปี 2507 2540 และ 2550 สำหรับในปี 2555 ครอบคลุม 10 ปี การทำสำมะโนธุรกิจทางการค้าและธุรกิจทางการบริการ และครอบคลุม 5 ปี การทำสำมะโนอุตสาหกรรม สำนักงานสถิติแห่งชาติ จึงได้บูรณาการการจัดทำสำมะโนดังกล่าวไปพร้อมกันภายใต้ชื่อ “โครงการสำมะโนธุรกิจและอุตสาหกรรม พ.ศ. 2555”

สำหรับข้อมูลที่น่าสนใจในรายงานฉบับนี้เป็นผลการสำมะโนธุรกิจและอุตสาหกรรม พ.ศ. 2555 : อุตสาหกรรมการผลิต ซึ่งการเก็บรวบรวมข้อมูลรายละเอียดในปี 2554 ของสถานประกอบการอุตสาหกรรมการผลิตที่ตั้งอยู่ใน

จังหวัดประจวบคีรีขันธ์ และประกอบกิจกรรมทางเศรษฐกิจ ตามการจัดประเภทมาตรฐานอุตสาหกรรมประเทศไทย ปี 2552 (Thailand Standard Industrial Classification : TSIC-2009) โดยได้ดำเนินการเก็บรวบรวมข้อมูลในระหว่างเดือนพฤษภาคม-สิงหาคม พ.ศ. 2555 สรุปดังนี้

### 1. จำนวนสถานประกอบการ จำแนกตามหมวดย่อยอุตสาหกรรม

จำนวนสถานประกอบการของจังหวัดประจวบคีรีขันธ์ทั้งสิ้น 1,078 แห่ง นั้น เมื่อจำแนกตามหมวดย่อยอุตสาหกรรมแล้ว พบว่า มีสถานประกอบการในหมวดการผลิตผลิตภัณฑ์อาหารและการผลิตเสื้อผ้าเครื่องแต่งกายมากที่สุดอยู่ในระดับใกล้เคียงกัน คือร้อยละ 26.0 และ 25.7 ตามลำดับ รองลงมาเป็นหมวดการผลิตผลิตภัณฑ์โลหะประดิษฐ์ (ยกเว้นเครื่องจักรและอุปกรณ์) มีจำนวนร้อยละ 19.0 หมวดการผลิตผลิตภัณฑ์อื่นๆ ที่ทำจากแร่โลหะ ร้อยละ 4.9 หมวดการผลิตสิ่งทอ ร้อยละ 4.0 การผลิตผลิตภัณฑ์อื่นๆ ร้อยละ 3.7 การผลิตไม้และผลิตภัณฑ์จากไม้และไม้ก๊อก (ยกเว้นเฟอร์นิเจอร์) การผลิตสิ่งของจากฟางและวัสดุถักสานอื่นๆ ร้อยละ 3.4 ส่วนหมวดย่อยอื่นๆ มีสัดส่วนรวมกัน ร้อยละ 12.7

**แผนภูมิ ก ร้อยละของสถานประกอบการอุตสาหกรรม  
การผลิต จำแนกตามหมวดย่อยอุตสาหกรรม**

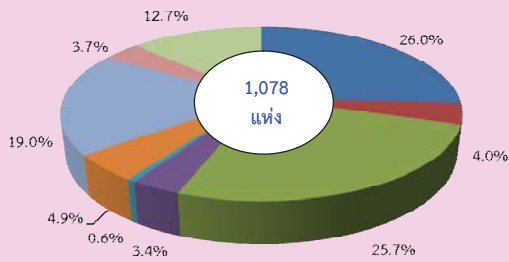

- หมวดย่อย 10 การผลิตผลิตภัณฑ์อาหาร
- หมวดย่อย 13 การผลิตสิ่งทอ
- หมวดย่อย 14 การผลิตเสื้อผ้าเครื่องแต่งกาย
- หมวดย่อย 16 การผลิตไม้และผลิตภัณฑ์จากไม้และไม้ก๊อก (ยกเว้นเฟอร์นิเจอร์) การผลิตสิ่งของจากฟางและวัสดุจากสานอื่นๆ
- หมวดย่อย 22 การผลิตผลิตภัณฑ์จากยางและพลาสติก
- หมวดย่อย 23 การผลิตผลิตภัณฑ์อื่นๆ ที่ทำจากแร่โลหะ
- หมวดย่อย 25 การผลิตผลิตภัณฑ์โลหะประดิษฐ์ (ยกเว้นเครื่องจักรและอุปกรณ์)
- หมวดย่อย 32 การผลิตผลิตภัณฑ์อื่นๆ
- หมวดย่อยอื่นๆ ได้แก่ หมวดย่อย 11 - 12, 15, 17 - 21, 24, 26 - 31, 33, 37-39 และ 58

**2. ขนาดของสถานประกอบการ**

ในจำนวนสถานประกอบการทั้งสิ้น 1,078 แห่งนั้น ร้อยละ 91.6 เป็นสถานประกอบการขนาดเล็ก มีคนทำงาน 1-15 คน ส่วนที่เหลือ (ร้อยละ 8.4) เป็นสถานประกอบการที่มีคนทำงานมากกว่า 15 คน โดยเป็นสถานประกอบการขนาดคนทำงาน 16-25 คน จำนวน 33 แห่ง รองลงมาได้แก่ สถานประกอบการขนาดคนทำงานมากกว่า 200 คน จำนวน 20 แห่ง ขนาด 51-200 คน จำนวน 15 แห่ง ขนาด 31-50 คน จำนวน 14 แห่ง และ ขนาด 26-30 คน จำนวน 8 แห่ง

**แผนภูมิ ข จำนวนสถานประกอบการอุตสาหกรรม  
การผลิต จำแนกตามขนาดของสถาน  
ประกอบการ**

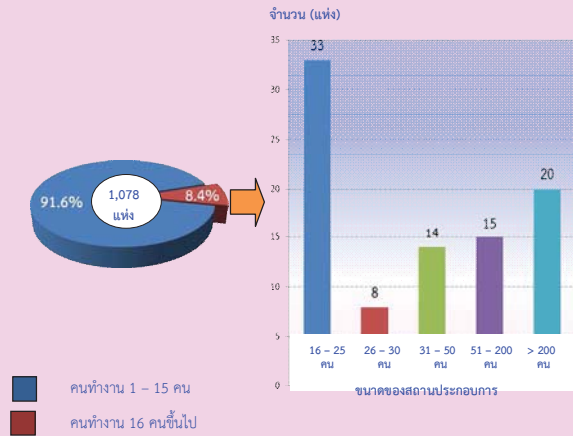

**3. รูปแบบการจัดตั้งตามกฎหมาย**

สถานประกอบการส่วนใหญ่มีรูปแบบการจัดตั้งตามกฎหมายเป็นแบบส่วนบุคคล ห้างหุ้นส่วนสามัญที่ไม่เป็นนิติบุคคล (ร้อยละ 85.7) ที่เหลือจัดตั้งเป็นบริษัทจำกัด บริษัทจำกัด (มหาชน) (ร้อยละ 7.1) และ ห้างหุ้นส่วนสามัญนิติบุคคล ห้างหุ้นส่วนจำกัด และ อื่นๆ (ส่วนราชการ รัฐวิสาหกิจ สหกรณ์ การจัดตั้งในรูปแบบอื่นๆ) จำนวนเท่ากันคือร้อยละ 3.6

**แผนภูมิ ค ร้อยละของสถานประกอบการอุตสาหกรรม  
การผลิต จำแนกตามรูปแบบการจัดตั้ง  
ตามกฎหมาย**

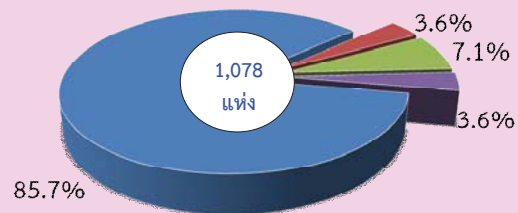

- ส่วนบุคคล
- ห้างหุ้นส่วนจำกัด ห้างหุ้นส่วนสามัญนิติบุคคล
- บริษัทจำกัด บริษัทจำกัด (มหาชน)
- ส่วนราชการ รัฐวิสาหกิจ สหกรณ์ การจัดตั้งในรูปแบบอื่นๆ

#### 4. รูปแบบการจัดตั้งทางเศรษฐกิจ

สถานประกอบการส่วนใหญ่มีรูปแบบการจัดตั้งทางเศรษฐกิจเป็นสำนักงานแห่งเดียว (ร้อยละ 96.7) ส่วนที่จัดตั้งเป็นสำนักงานใหญ่ และสำนักงานสาขามีเพียงร้อยละ 1.4 และ 1.9 ตามลำดับ

แผนภูมิ ง ร้อยละของสถานประกอบการอุตสาหกรรม การผลิต จำแนกตามรูปแบบการจัดตั้งทางเศรษฐกิจ

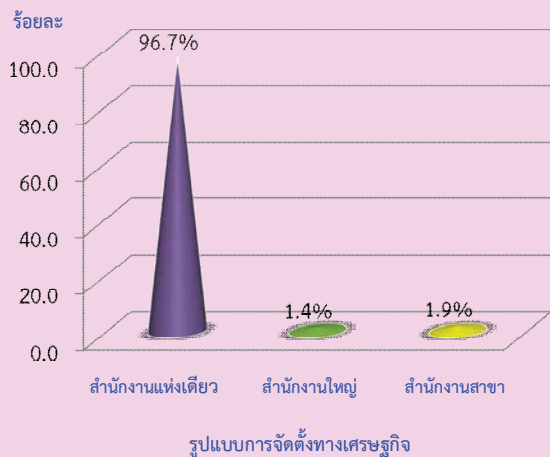

#### 5. ระยะเวลาในการดำเนินงาน

สถานประกอบการส่วนใหญ่ (ร้อยละ 32.5) ดำเนินกิจการ 10-19 ปี ส่วนที่ดำเนินกิจการ 5-9 ปี ร้อยละ 22.4 ที่ดำเนินกิจการน้อยกว่า 5 ปี ร้อยละ 19.3 นอกจากนี้สถานประกอบการที่ดำเนินกิจการ 20-29 ปี มีร้อยละ 14.3 และที่เปิดดำเนินกิจการมานานกว่า 30 ปี มี ร้อยละ 11.5

แผนภูมิ จ ร้อยละของสถานประกอบการอุตสาหกรรม การผลิต จำแนกตามระยะเวลาในการดำเนินงาน

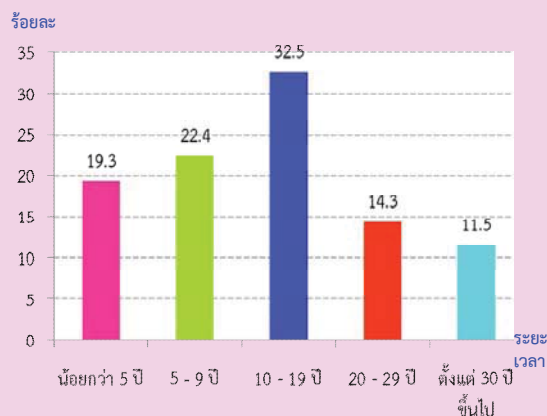

#### 6. ทุนจดทะเบียน

เมื่อพิจารณาจำนวนสถานประกอบการ จำแนกตามทุนจดทะเบียน พบว่า มีสถานประกอบการที่ไม่จดทะเบียนร้อยละ 91.1 ที่เหลือ (ร้อยละ 8.9) เป็นสถานประกอบการที่จดทะเบียน โดยในจำนวนนี้ร้อยละ 67.7 มีทุนจดทะเบียนน้อยกว่า 10 ล้านบาท และ ร้อยละ 27.1 มีทุนจดทะเบียน 10-99 ล้านบาท ส่วนอีกร้อยละ 5.2 มีทุนจดทะเบียนมากกว่า 99 ล้านบาท

แผนภูมิ ฉ ร้อยละของสถานประกอบการอุตสาหกรรม การผลิต จำแนกตามทุนจดทะเบียน

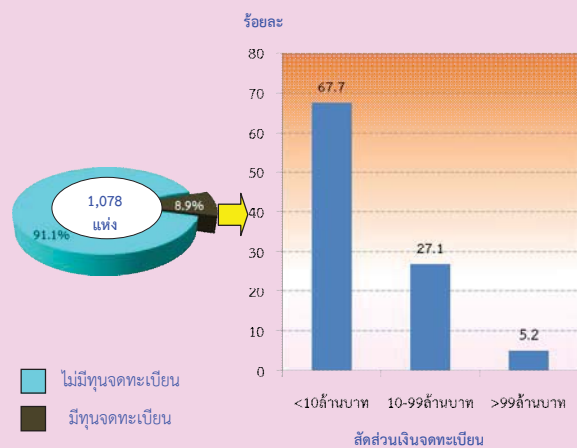

#### 7. อัตราการใช้กำลังการผลิต

สถานประกอบการส่วนใหญ่ (ร้อยละ 66.9) มีอัตราการใช้กำลังการผลิตมากกว่า หรือเท่ากับ ร้อยละ 80 ส่วนอีกร้อยละ 29.5 มีอัตราการใช้กำลังการผลิตร้อยละ 50-79 และที่เหลืออีกร้อยละ 3.6 มีอัตราการใช้กำลังการผลิตน้อยกว่าร้อยละ 50

แผนภูมิ ช ร้อยละของสถานประกอบการอุตสาหกรรม การผลิต จำแนกตามอัตราการใช้กำลังการผลิต

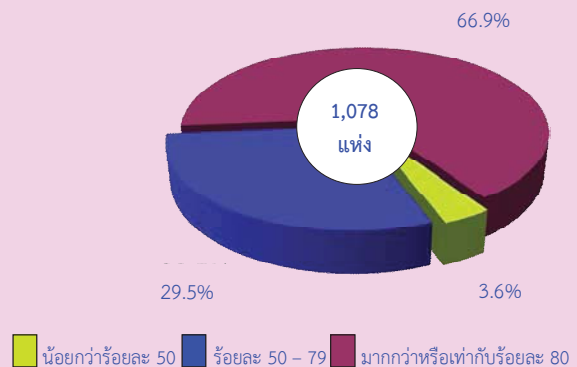

## 8. จำนวนคนทำงานและลูกจ้าง จำแนกตามหมวดย่อยอุตสาหกรรม

จำนวนคนทำงานในสถานประกอบการของจังหวัดประจวบคีรีขันธ์นั้นมีจำนวนมากที่สุดที่หมวดการผลิตผลิตภัณฑ์อาหารจำนวน 13,876 คน รองลงมาได้แก่ หมวดการผลิตโลหะขั้นพื้นฐานจำนวน 2,155 การผลิตผลิตภัณฑ์โลหะประดิษฐ์ (ยกเว้นเครื่องจักรและอุปกรณ์) จำนวน 627 คน การผลิตผลิตภัณฑ์อื่นๆ ที่ทำจากแร่โลหะ จำนวน 614 คน การผลิตเสื้อผ้าเครื่องแต่งกาย จำนวน 581 คน การผลิตสิ่งทอ จำนวน 478 คน การผลิตไม้และผลิตภัณฑ์จากไม้และไม้ก๊อก (ยกเว้นเฟอร์นิเจอร์) การผลิตสิ่งของจากฟางและวัสดุถักสานอื่นๆ จำนวน 238 คน และการผลิตเครื่องจักรและเครื่องมือซึ่งไม่ได้จัดประเภทไว้ในที่อื่นจำนวน 220 คน นอกจากนั้นกระจายอยู่ในอุตสาหกรรมหมวดอื่นๆ

จำนวนลูกจ้างในสถานประกอบการมีจำนวนมากที่สุดใน หมวดการผลิตผลิตภัณฑ์อาหารจำนวน 13,483 คน รองลงมาได้แก่ หมวดการผลิตโลหะขั้นมูลฐาน จำนวน 2,154 คน การผลิตผลิตภัณฑ์อื่นๆ ที่ทำจากแร่โลหะ จำนวน 550 คน การผลิตสิ่งทอ จำนวน 418 คน การผลิตผลิตภัณฑ์โลหะประดิษฐ์ (ยกเว้นเครื่องจักรและอุปกรณ์) จำนวน 362 คน การผลิตเสื้อผ้าเครื่องแต่งกายจำนวน 255 การผลิตเครื่องจักรและเครื่องมือซึ่งไม่ได้จัดประเภทไว้ในที่อื่น จำนวน 220 คน การผลิตไม้และผลิตภัณฑ์จากไม้และไม้ก๊อก (ยกเว้นเฟอร์นิเจอร์) การผลิตสิ่งของจากฟางและวัสดุถักสานอื่นๆ จำนวน 182 คน และ การผลิตกระดาษและผลิตภัณฑ์กระดาษ จำนวน 134 คน นอกนั้นกระจายอยู่ในอุตสาหกรรมหมวดอื่นๆ

## แผนภูมิ ข จำนวนคนทำงานและลูกจ้างของสถานประกอบการอุตสาหกรรมการผลิต จำแนกตามหมวดย่อยอุตสาหกรรม

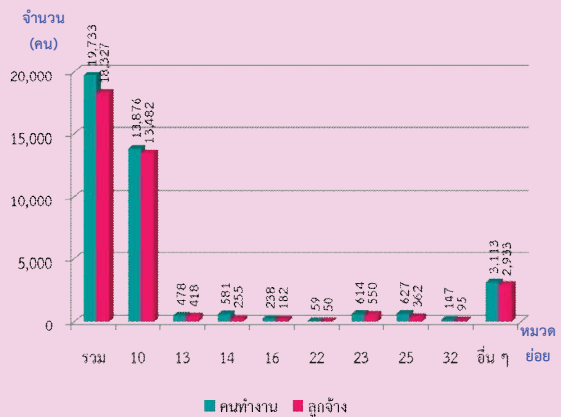

หมายเหตุ : คนทำงาน หมายถึง เจ้าของกิจการหรือหุ้นส่วนที่ทำงานโดยไม่ได้รับค่าจ้าง เงินเดือน และลูกจ้าง

### หมวดย่อยอุตสาหกรรม:

หมวดย่อย 10 การผลิตผลิตภัณฑ์อาหาร

หมวดย่อย 13 การผลิตสิ่งทอ

หมวดย่อย 14 การผลิตเสื้อผ้าเครื่องแต่งกาย

หมวดย่อย 16 การผลิตไม้และผลิตภัณฑ์จากไม้และไม้ก๊อก (ยกเว้นเฟอร์นิเจอร์) การผลิตสิ่งของจากฟางและวัสดุถักสานอื่นๆ

หมวดย่อย 23 การผลิตผลิตภัณฑ์อื่นๆ ที่ทำจากแร่โลหะ

หมวดย่อย 24 การผลิตโลหะขั้นมูลฐาน

หมวดย่อย 25 การผลิตผลิตภัณฑ์โลหะประดิษฐ์ (ยกเว้นเครื่องจักรและอุปกรณ์)

หมวดย่อย 28 การผลิตเครื่องจักรและเครื่องมือซึ่งไม่ได้จัดประเภทไว้ในที่อื่น

หมวดย่อยอื่นๆ ได้แก่ หมวดย่อย 11 - 12, 15, 17 - 22, 26 - 27, 29 - 31, 33, 38 และ 58

## 9. ค่าตอบแทนแรงงาน จำแนกตามหมวดย่อยอุตสาหกรรม

ค่าตอบแทนแรงงานของจังหวัดมีมูลค่ารวม 2,152.4 ล้านบาท ส่วนค่าตอบแทน จำแนกตามหมวดย่อยอุตสาหกรรมมากที่สุดอยู่ที่หมวดการผลิตผลิตภัณฑ์อาหาร มูลค่า 1,676.2 ล้านบาท รองลงมาได้แก่การผลิตโลหะขั้นมูลฐานมีมูลค่าค่าตอบแทนแรงงาน 251.0 ล้านบาท การผลิตผลิตภัณฑ์อื่นๆ ที่ทำจากแร่โลหะจำนวน 48.9 ล้านบาท การผลิตสิ่งทอ มูลค่า 36.1 ล้านบาท การผลิตผลิตภัณฑ์โลหะประดิษฐ์ (ยกเว้นเครื่องจักรและอุปกรณ์) มูลค่า 29.1 ล้านบาท และการผลิตเสื้อผ้าเครื่องแต่งกาย มูลค่า 17.9 ล้านบาท นอกจากนั้นกระจายอยู่ในอุตสาหกรรมหมวดอื่นๆ



**แผนภูมิ ฃ ค่าตอบแทนแรงงานของสถานประกอบการอุตสาหกรรมการผลิต จำแนกตามหมวดย่อยอุตสาหกรรม**

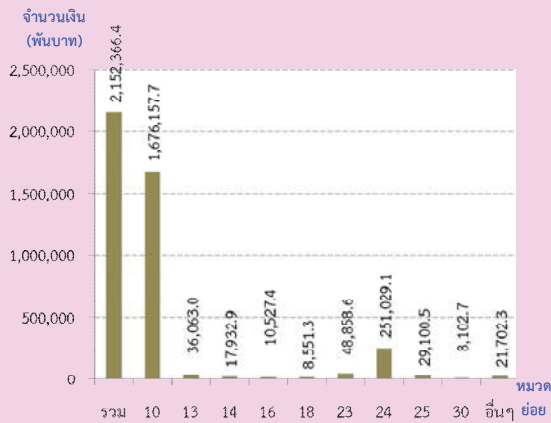

**หมวดย่อยอุตสาหกรรม:**  
 หมวดย่อย 10 การผลิตผลิตภัณฑ์อาหาร  
 หมวดย่อย 13 การผลิตสิ่งทอ  
 หมวดย่อย 14 การผลิตเสื้อผ้าเครื่องแต่งกาย  
 หมวดย่อย 16 การผลิตไม้และผลิตภัณฑ์จากไม้และไม้ก๊อก (ยกเว้นเฟอร์นิเจอร์)  
 การผลิตสิ่งของจากฟางและวัสดุอีกสานอื่นๆ  
 หมวดย่อย 18 การพิมพ์และการผลิตซ้ำสื่อบันทึกข้อมูล  
 หมวดย่อย 23 การผลิตผลิตภัณฑ์อื่นๆ ที่ทำจากแร่โลหะ  
 หมวดย่อย 24 การผลิตโลหะขั้นมูลฐาน  
 หมวดย่อย 25 การผลิตผลิตภัณฑ์โลหะประดิษฐ์ (ยกเว้นเครื่องจักรและอุปกรณ์)  
 หมวดย่อย 30 การผลิตอุปกรณ์ขนส่งอื่น ๆ  
 หมวดย่อยอื่นๆ ได้แก่ หมวดย่อย 11 – 12, 15, 17, 19 – 22, 26 – 29, 31, 33, 37-39 และ 58

**10. มูลค่าผลผลิต ค่าใช้จ่ายขั้นกลาง และมูลค่าเพิ่ม**

มูลค่าผลผลิตรวมทั้งจังหวัดมีมูลค่า 57,942.0 ล้านบาท โดยอยู่ที่หมวดอุตสาหกรรมการผลิตโลหะขั้นมูลฐานมากที่สุด 38,189.5 ล้านบาท รองลงมาคือหมวดการผลิตผลิตภัณฑ์อาหาร มูลค่า 17,081.9 ล้านบาท การผลิตผลิตภัณฑ์อื่นๆ ที่ทำจากแร่โลหะ มูลค่า 1,436.1 ล้านบาท

ค่าใช้จ่ายขั้นกลางของอุตสาหกรรมในภาพรวมมีมูลค่า 44,488.8 ล้านบาท โดยมีค่าใช้จ่ายขั้นกลางมากที่สุดมูลค่า 29,572.9 ล้านบาท ที่หมวดการผลิตโลหะขั้นมูลฐาน รองลงมาได้แก่ การผลิตผลิตภัณฑ์อาหาร มูลค่า 13,032.9 ล้านบาท การผลิตผลิตภัณฑ์อื่นๆ ที่ทำจากแร่โลหะ มูลค่า 1,067.1 ล้านบาท

มูลค่าเพิ่มของทั้งจังหวัดมีมูลค่า 13,453.2 ล้านบาท โดยมีมูลค่าสูงสุดที่การผลิตโลหะขั้นมูลฐาน มูลค่า 8,616.6 ล้านบาท รองลงมาได้แก่ การผลิตผลิตภัณฑ์อาหาร มูลค่า 4,049.0 ล้านบาท การผลิตผลิตภัณฑ์อื่นๆ ที่ทำจากแร่โลหะ 369.0 ล้านบาท

**แผนภูมิ ฃ มูลค่าเพิ่มของสถานประกอบการอุตสาหกรรมการผลิต จำแนกตามหมวดย่อยอุตสาหกรรม**

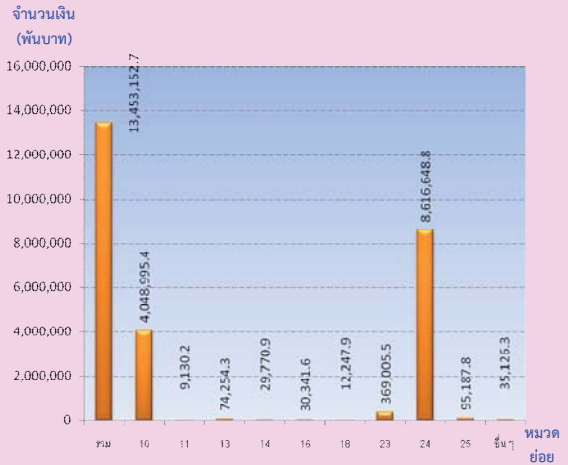

**มูลค่าเพิ่ม** คำนวณโดย มูลค่าผลผลิต หักด้วยค่าใช้จ่ายขั้นกลาง  
**มูลค่าผลผลิต** หมายถึง รายรับของสถานประกอบการในรอบปี 2554  
**ค่าใช้จ่ายขั้นกลาง** หมายถึง รายจ่ายที่ใช้ในการดำเนินการในขบวนการผลิตของสถานประกอบการในรอบปี 2554

**หมวดย่อยอุตสาหกรรม:**  
 หมวดย่อย 10 การผลิตผลิตภัณฑ์อาหาร  
 หมวดย่อย 11 การผลิตเครื่องดื่ม  
 หมวดย่อย 13 การผลิตสิ่งทอ  
 หมวดย่อย 14 การผลิตเสื้อผ้าเครื่องแต่งกาย  
 หมวดย่อย 16 การผลิตไม้และผลิตภัณฑ์จากไม้และไม้ก๊อก (ยกเว้นเฟอร์นิเจอร์)  
 การผลิตสิ่งของจากฟางและวัสดุอีกสานอื่นๆ  
 หมวดย่อย 18 การพิมพ์และการผลิตซ้ำสื่อบันทึกข้อมูล  
 หมวดย่อย 23 การผลิตผลิตภัณฑ์อื่นๆ ที่ทำจากแร่โลหะ  
 หมวดย่อย 24 การผลิตโลหะขั้นมูลฐาน  
 หมวดย่อย 25 การผลิตผลิตภัณฑ์โลหะประดิษฐ์ (ยกเว้นเครื่องจักรและอุปกรณ์)  
 หมวดย่อยอื่นๆ ได้แก่ หมวดย่อย 12, 15, 17, 19 – 22, 26 – 33, 37, 39 และ 58

**11. สรุปและข้อเสนอแนะของสถานประกอบการ**

ผลจากการสำมะโนธุรกิจและอุตสาหกรรม พ.ศ. 2555 : อุตสาหกรรมการผลิตจังหวัดประจวบคีรีขันธ์พบว่า มีจำนวนสถานประกอบการอุตสาหกรรมการผลิตทั้งสิ้นประมาณ 1,078 แห่ง ส่วนใหญ่หรือประมาณร้อยละ 91.6 เป็นสถานประกอบการที่มีคนทำงาน 1–15 คน โดยส่วนใหญ่อยู่ในอุตสาหกรรมการผลิตผลิตภัณฑ์อาหาร สำหรับคนทำงานในสถานประกอบการอุตสาหกรรมการผลิตมีจำนวนทั้งสิ้นประมาณ 19,733 คน โดยเป็นลูกจ้างทั้งสิ้นประมาณ 18,327 คน โดยได้รับค่าตอบแทนต่อคนต่อปีประมาณ 138,245.4 บาท และมีมูลค่าผลผลิตประมาณ 57,942.0 ล้านบาท ค่าใช้จ่ายขั้นกลางประมาณ 44,488.8 ล้านบาท และมูลค่าเพิ่มประมาณ 13,453.2 ล้านบาท

- ความช่วยเหลือที่ต้องการจากหน่วยงานของรัฐ

ส่วนใหญ่หรือร้อยละ 44.4 รายงานว่า ต้องการให้ภาครัฐช่วยเหลือเกี่ยวกับการลดต้นทุนการผลิต ร้อยละ 36.9 ต้องการให้จัดหาแหล่งเงินทุน ดอกเบี้ยต่ำ ร้อยละ 30.5 ต้องการให้รัฐช่วยส่งเสริมการลงทุนให้แก่ผู้ประกอบการ ร้อยละ 27.8 ต้องการให้รัฐลดภาษีหรือยกเว้นภาษีนำเข้า วัตถุดิบ เครื่องมือ เครื่องจักรฯ ร้อยละ 19.0 ต้องการให้เพิ่มวงเงินสินเชื่อให้แก่ผู้ประกอบการ

- ปัญหาในการดำเนินงาน

ร้อยละ 54.7 ไม่มีปัญหาในการดำเนินงาน และร้อยละ 45.3 มีปัญหาในการดำเนินงาน ในจำนวนนี้มีปัญหาเกี่ยวกับเงินทุนไม่เพียงพอ ร้อยละ 60.2 ขาดแคลนวัตถุดิบที่ใช้ในการผลิต ร้อยละ 32.5 ขาดแคลนแรงงาน ร้อยละ 32.4 ปัญหาตลาดการผลิต ร้อยละ 28.6 ปัญหานโยบายด้านการค้าของรัฐบาลไม่แน่นอน ร้อยละ 7.7 และปัญหาด้านอื่นๆ ร้อยละ 10.6

## สารบัญแนกฏุมิ

- แผนภูมิ ก ร้อยละของสถานประกอบการอุตสาหกรรมการผลิต จำแนกตามหมวดย่อยอุตสาหกรรม
- แผนภูมิ ข จำนวนสถานประกอบการอุตสาหกรรมการผลิต จำแนกตามขนาดของสถานประกอบการ
- แผนภูมิ ค ร้อยละของสถานประกอบการอุตสาหกรรมการผลิต จำแนกตามรูปแบบการจัดตั้งตามกฎหมาย
- แผนภูมิ ง ร้อยละของสถานประกอบการอุตสาหกรรมการผลิต จำแนกตามรูปแบบการจัดตั้งทางเศรษฐกิจ
- แผนภูมิ จ ร้อยละของสถานประกอบการอุตสาหกรรมการผลิต จำแนกตามระยะเวลาในการดำเนินกิจการ
- แผนภูมิ ฉ ร้อยละของสถานประกอบการอุตสาหกรรมการผลิต จำแนกตามทุนจดทะเบียน
- แผนภูมิ ช ร้อยละของสถานประกอบการอุตสาหกรรมการผลิต จำแนกตามอัตราการใช้จ่ายกำลังการผลิต
- แผนภูมิ ซ จำนวนคนทำงานและลูกจ้างของสถานประกอบการอุตสาหกรรมการผลิต จำแนกตามหมวดย่อยอุตสาหกรรม
- แผนภูมิ ฌ ค่าตอบแทนแรงงานของสถานประกอบการอุตสาหกรรมการผลิต จำแนกตาม หมวดย่อยอุตสาหกรรม
- แผนภูมิ ฎ มูลค่าเพิ่มของสถานประกอบการอุตสาหกรรมการผลิต จำแนกตามหมวดย่อยอุตสาหกรรม
- แผนภูมิ ฏ ร้อยละของสถานประกอบการอุตสาหกรรมการผลิต จำแนกตามความต้องการให้ภาครัฐช่วยเหลือ 5 อันดับแรก
- แผนภูมิ ฏ ร้อยละของสถานประกอบการอุตสาหกรรมการผลิต จำแนกตามการมีปัญหาในการดำเนินกิจการ

## สารบัญตาราง

- ตาราง ก** จำนวนและร้อยละของสถานประกอบการอุตสาหกรรมการผลิต จำแนกตามลักษณะของสถานประกอบการ
- ตาราง ข** จำนวนและร้อยละของสถานประกอบการอุตสาหกรรมการผลิต จำแนกตามหมวดย่อยอุตสาหกรรม
- ตาราง ค** จำนวนและร้อยละของคนทำงาน ลูกจ้าง และค่าตอบแทนแรงงาน จำแนกตามขนาดของสถานประกอบการ และหมวดย่อยอุตสาหกรรม
- ตาราง ง** มูลค่าผลผลิต และมูลค่าเพิ่มของสถานประกอบการอุตสาหกรรมการผลิต จำแนกตามขนาดของสถานประกอบการ และหมวดย่อยอุตสาหกรรม
- ตาราง จ** มูลค่าผลผลิต และมูลค่าเพิ่มเฉลี่ยต่อสถานประกอบการ และต่อคนทำงาน จำแนกตามขนาดของสถานประกอบการ และหมวดย่อยอุตสาหกรรม



# บทที่ 1

## บทนำ

### 1.1 ความเป็นมา

สำนักงานสถิติแห่งชาติ ได้จัดทำสำมะโนธุรกิจทางการค้าและธุรกิจทางการบริการและสำมะโนอุตสาหกรรมทุก 10 ปี ตามข้อเสนอแนะขององค์การสหประชาชาติ เพื่อให้ประเทศมีข้อมูลพื้นฐานที่สำคัญทางด้านธุรกิจทางการค้า ธุรกิจทางการบริการ และอุตสาหกรรมการผลิตอย่างต่อเนื่อง โดยสำมะโนธุรกิจทางการค้าและธุรกิจทางการบริการได้จัดทำมาแล้ว 3 ครั้งในปี 2509 2531 และ 2545 สำมะโนอุตสาหกรรมจัดทำมาแล้ว 3 ครั้ง เช่นกัน ในปี 2507 2540 และ 2550 สำหรับในปี 2555 จะครบรอบ 10 ปีการจัดทำสำมะโนธุรกิจทางการค้าและธุรกิจทางการบริการ

สืบเนื่องมาจากปัจจุบันโครงสร้างด้านเศรษฐกิจมีการเปลี่ยนแปลงรวดเร็วมากตามที่กล่าวมาแล้ว ทำให้หน่วยงานหลักด้านเศรษฐกิจของประเทศ คือ สำนักงานเศรษฐกิจอุตสาหกรรม กระทรวงอุตสาหกรรม สำนักงานคณะกรรมการพัฒนาการเศรษฐกิจและสังคมแห่งชาติ ธนาคารแห่งประเทศไทย และกระทรวงพาณิชย์ มีความจำเป็นต้องใช้ข้อมูลที่ทันสมัยเพื่อใช้ในการวิเคราะห์และติดตามสถานการณ์ด้านเศรษฐกิจของประเทศ และภูมิภาค จึงขอให้สำนักงานสถิติแห่งชาติจัดทำข้อมูลสำมะโนอุตสาหกรรมจากเดิมทุก 10 ปี เป็นจัดทำทุก 5 ปี ประกอบกับปัจจุบันประเทศต่างๆ ส่วนใหญ่ได้มีการจัดทำสำมะโนด้านเศรษฐกิจทุก 5 ปี

ดังนั้น สำนักงานสถิติแห่งชาติ จึงได้วางแผนปรับการจัดทำสำมะโนอุตสาหกรรมเป็นประจำทุก 5 ปี โดยจะเริ่มดำเนินการในปี 2555 โดยบูรณาการดำเนินการไปพร้อมกับการสำมะโนธุรกิจทางการค้าและธุรกิจทางการบริการในปี 2555

สำหรับการเก็บรวบรวมข้อมูลแบ่งเป็น 2 ขั้นตอน คือ ขั้นการเก็บรวบรวมข้อมูลพื้นฐานของสถานประกอบการทุกประเภท และขั้นการเก็บ

รวบรวมข้อมูลรายละเอียดของสถานประกอบการ เฉพาะสถานประกอบการที่ประกอบธุรกิจทางการค้า ธุรกิจทางการบริการ และอุตสาหกรรมการผลิต

### 1.2 วัตถุประสงค์

1) เพื่อเก็บรวบรวมข้อมูลที่สำคัญทางด้านอุตสาหกรรมการผลิต เช่น จำนวนสถานประกอบการ ประเภทอุตสาหกรรม จำนวนคนทำงาน ลูกจ้าง ค่าตอบแทนแรงงาน มูลค่าซื้อวัตถุดิบ และวัสดุประกอบในการผลิตและค่าใช้จ่ายในการดำเนินงานของสถานประกอบการ มูลค่าขายผลผลิต และรายรับของสถานประกอบการ ผลิตภัณฑ์และวัตถุดิบคงเหลือ รวมทั้งมูลค่าสินทรัพย์ถาวรของสถานประกอบการ เป็นต้น

2) เพื่อใช้ในการจัดทำบัญชีประชาชาติและสร้างตารางปัจจัยการผลิตและผลผลิตของประเทศ

### 1.3 ขอบข่ายและคัมภีร์รวม

สถานประกอบการทั่วประเทศที่อยู่ในขอบข่ายสำมะโนธุรกิจและอุตสาหกรรม ได้แก่ สถานประกอบการที่ดำเนินกิจการเกี่ยวกับการผลิตตามการจัดประเภทมาตรฐานอุตสาหกรรมประเทศไทย ปี 2552 (Thailand Standard Industrial Classification : TSIC-2009)

**คัมภีร์รวม**สถานประกอบการอุตสาหกรรมการผลิตทุกแห่งที่ตั้งอยู่ในเขตเทศบาล และนอกเขตเทศบาลของจังหวัดประจวบคีรีขันธ์

## 1.4 คาบเวลาอ้างอิง

ข้อมูลที่เกี่ยวข้องเป็นข้อมูลของสถานประกอบการที่ดำเนินกิจการในรอบ 12 เดือน (การดำเนินกิจการระหว่าง 1 มกราคม – 31 ธันวาคม 2554)

## 1.5 รายการข้อมูลที่เกี่ยวข้อง

1) ข้อมูลทั่วไปของสถานประกอบการ ได้แก่ ชื่อ ที่ตั้ง และสถานที่ติดต่อของสถานประกอบการ รูปแบบการจัดตั้งตามกฎหมาย รูปแบบการจัดตั้งทางเศรษฐกิจ การมีต่างประเทศร่วมลงทุนหรือถือหุ้น

2) คนทำงานและค่าตอบแทนแรงงาน

3) ต้นทุนการผลิตและค่าใช้จ่ายของสถานประกอบการ

4) ผลผลิตและรายรับของสถานประกอบการ

5) สินทรัพย์ หนี้สิน และแหล่งเงินทุนของสถานประกอบการ

6) การวิจัยและพัฒนา ด้านวิทยาศาสตร์ เทคโนโลยีและนวัตกรรม

7) ผลกระทบจากอุทกภัยต่อสถานประกอบการในปี 2554

8) ความคิดเห็นและข้อเสนอแนะของสถานประกอบการ

## 1.6 ประโยชน์ที่จะได้รับ

ข้อมูลที่ได้จะเป็นประโยชน์สำหรับผู้ใช้อ้างอิงข้อมูลทั้งในภาครัฐบาลและเอกชนที่สำคัญ ดังนี้

### ภาครัฐ

1) ใช้ในการวางแผนและกำหนดนโยบายการพัฒนาเศรษฐกิจด้านอุตสาหกรรมการผลิตทั้งในระดับประเทศและระดับท้องถิ่น เพื่อเสริมสร้างศักยภาพของอุตสาหกรรมให้สามารถแข่งขันได้ในเวทีการค้าโลก

2) ใช้ในการจัดทำดัชนีชี้วัดภาวะเศรษฐกิจและภาวะการดำเนินงาน เช่น ผลิตภัณฑ์มวลรวม

ตารางปัจจัยการผลิตและผลผลิตของประเทศ สัดส่วนแรงงานในภาคการผลิต เป็นต้น

3) ใช้ในการวิเคราะห์สถานการณ์และจัดทำแผนส่งเสริมวิสาหกิจขนาดกลางและขนาดย่อมของประเทศ

4) ใช้ประกอบการพิจารณากำหนดนโยบายออกกฎหมายและมาตรการต่างๆ เพื่อส่งเสริมและกำหนดทิศทางการประกอบอุตสาหกรรมการผลิตให้เป็นไปตามแนวนโยบายที่กำหนดไว้

5) เป็นข้อมูลพื้นฐานในการวางแผนจัดหาโครงสร้างพื้นฐาน (Infrastructure) เพื่อสนับสนุนอุตสาหกรรมการผลิตของประเทศ

6) ใช้ในการพัฒนาระบบข้อมูลเพื่อการวางแผนเตือนภัยทางเศรษฐกิจและสังคม

7) ใช้ประโยชน์ในทางสถิติเพื่อจัดทำกรอบตัวอย่าง สำหรับการเก็บรวบรวมข้อมูลจากสถานประกอบการของหน่วยสถิติต่างๆ

### ภาคเอกชน

1) ผู้ประกอบการใช้ข้อมูลพื้นฐานและข้อมูลการดำเนินงานเป็นเครื่องมือสำหรับการวิเคราะห์สถานการณ์ด้านเศรษฐกิจ รวมทั้งการวางแผนตัดสินใจเกี่ยวกับการลงทุนขยายกิจการ/สาขา บริหารและควบคุมการดำเนินงานในด้านต่างๆ ให้มีประสิทธิภาพยิ่งขึ้น

2) ใช้ข้อมูลเป็นมาตรฐาน เพื่อเปรียบเทียบ (Benchmark) ผลการดำเนินงานของตนกับกิจการอื่นๆ ในอุตสาหกรรม ประเภทเดียวกัน หรือขนาดต่างๆ

3) สำหรับ นักวิชาการ นักวิจัย และสถาบันการศึกษา นำไปศึกษาวิเคราะห์ต่อยอดสร้างนวัตกรรม เพื่อสนับสนุน ส่งเสริม และพัฒนาอุตสาหกรรมการผลิตที่อยู่ในความสนใจ และเรื่องต่างๆ ที่เกี่ยวข้อง

## บทที่ 2

### สรุปข้อมูลที่สำคัญ

#### 2.1 ข้อมูลทั่วไปของสถานประกอบการอุตสาหกรรมการผลิต

**2.1.1 จำนวนและขนาดของสถานประกอบการ**  
สถานประกอบการในอุตสาหกรรมการผลิตของจังหวัดประจวบคีรีขันธ์มีทั้งสิ้น 1,078 แห่ง

##### ขนาดของสถานประกอบการ

ในจำนวนสถานประกอบการทั้งสิ้น 1,078 แห่งนั้น ร้อยละ 91.6 เป็นสถานประกอบการขนาดเล็ก มีคนทำงาน 1–15 คน ส่วนที่เหลือ (ร้อยละ 8.4) เป็นสถานประกอบการที่มีคนทำงานมากกว่า 15 คน โดยเป็นสถานประกอบการขนาดคนทำงาน 16–25 คน มีจำนวน 33 แห่ง รองลงมาได้แก่ สถานประกอบการขนาดคนทำงานมากกว่า 200 คน มีจำนวน 20 แห่ง ขนาด 51–200 คน จำนวน 15 แห่ง ขนาด 31–50 คน จำนวน 14 แห่ง และ ขนาด 26–30 คน จำนวน 8 แห่ง

##### 2.1.2 รูปแบบการจัดตั้งตามกฎหมาย

สถานประกอบการส่วนใหญ่มีรูปแบบการจัดตั้งตามกฎหมายเป็นแบบส่วนบุคคล ห้างหุ้นส่วนสามัญที่ไม่เป็นนิติบุคคล (ร้อยละ 85.7) ที่เหลือจัดตั้งเป็นบริษัทจำกัด บริษัทจำกัด (มหาชน) (ร้อยละ 7.1) และ ห้างหุ้นส่วนสามัญนิติบุคคล ห้างหุ้นส่วนจำกัด และอื่นๆ (ส่วนราชการ รัฐวิสาหกิจ สหกรณ์ การจัดตั้งในรูปแบบอื่นๆ) จำนวนเท่ากันคือร้อยละ 3.6

##### 2.1.3 รูปแบบการจัดตั้งทางเศรษฐกิจ

สถานประกอบการที่จัดตั้งเป็นสำนักงานแห่งเดียวมีจำนวนมากที่สุดคือร้อยละ 96.7 ที่เหลือเป็นสำนักงานสาขาร้อยละ 1.9 และเป็นสำนักงานใหญ่ ร้อยละ 1.4

##### 2.1.4 ระยะเวลาในการดำเนินการ

สถานประกอบการส่วนใหญ่มีการดำเนินการ 10–19 ปี มีร้อยละ 32.5 รองลงมาดำเนินการมา 5–9 ปี ร้อยละ 22.4 ที่ดำเนินการมาน้อยกว่า 5 ปี มีร้อยละ 19.3 ดำเนินการมา 20–29 ปี ร้อยละ 14.3 และ ที่ดำเนินการมากกว่า 30 ปี มีร้อยละ 11.5

ตาราง ก จำนวนและร้อยละของสถานประกอบการอุตสาหกรรมการผลิต จำแนกตามลักษณะของสถานประกอบการ

ลักษณะของสถานประกอบการ	จำนวน	ร้อยละ
<b>รวม</b>	<b>1,078</b>	<b>100</b>
<b>ขนาดของสถานประกอบการ</b>		
1 – 15 คน	988	91.6
16 – 25 คน	33	3.1
26 – 30 คน	8	0.7
31 – 50 คน	14	1.3
51 – 200 คน	15	1.4
มากกว่า 200 คน	20	1.9
<b>รูปแบบการจัดตั้งตามกฎหมาย</b>		
ส่วนบุคคล	923	85.7
ห้างหุ้นส่วนจำกัด ห้างหุ้นส่วนสามัญนิติบุคคล	39	3.6
บริษัทจำกัด บริษัทจำกัด (มหาชน)	77	7.1
ส่วนราชการ รัฐวิสาหกิจ สหกรณ์ และอื่นๆ	39	3.6
<b>รูปแบบการจัดตั้งทางเศรษฐกิจ</b>		
สำนักงานแห่งเดียว	1,042	96.7
สำนักงานใหญ่	15	1.4
สำนักงานสาขา	21	1.9
<b>ระยะเวลาในการดำเนินกิจการ</b>		
น้อยกว่า 5 ปี	208	19.3
5 – 9 ปี	242	22.4
10 –19 ปี	350	32.5
20 – 29 ปี	154	14.3
ตั้งแต่ 30 ปีขึ้นไป	124	11.5

### 2.1.5 หมวดย่อยอุตสาหกรรม

สถานประกอบการส่วนใหญ่เป็นหมวดการผลิตผลิตภัณฑ์อาหารและการผลิตเสื้อผ้าเครื่องแต่งกายมากที่สุดอยู่ในระดับใกล้เคียงกัน คือ ร้อยละ 26.0 และ 25.7 ตามลำดับ ส่วนหมวดการผลิตผลิตภัณฑ์โลหะประดิษฐ์ (ยกเว้นเครื่องจักรและอุปกรณ์) มีจำนวนร้อยละ 19.0 รองลงมาได้แก่หมวดการผลิตผลิตภัณฑ์อื่นๆ ที่ทำจากแร่โลหะ ร้อยละ 4.9 หมวดการผลิตสิ่งทอ ร้อยละ 4.0 การผลิตผลิตภัณฑ์อื่นๆ ร้อยละ 3.7 การผลิตไม้และผลิตภัณฑ์จากไม้และไม้ก๊อก (ยกเว้นเฟอร์นิเจอร์) การ

ผลิตสิ่งของจากฟางและวัสดุถักสานอื่นๆ ร้อยละ 3.4 นอกจากนี้กระจายอยู่ในหมวดย่อยอื่นๆ ร้อยละ 12.7



ตาราง ข จำนวนและร้อยละของสถานประกอบการอุตสาหกรรมการผลิต จำแนกตามหมวดย่อยอุตสาหกรรม

หมวดย่อยอุตสาหกรรม	จำนวน	ร้อยละ
<b>รวม</b>	<b>1,078</b>	<b>100.0</b>
การผลิตผลิตภัณฑ์อาหาร	280	26.0
การผลิตเครื่องดื่ม	22	2.0
การผลิตสิ่งทอ	43	4.0
การผลิตเสื้อผ้าเครื่องแต่งกาย	277	25.7
การผลิตเครื่องหนังและผลิตภัณฑ์ที่เกี่ยวข้อง	2	0.2
การผลิตไม้และผลิตภัณฑ์จากไม้และไม้ก๊อก (ยกเว้นเฟอร์นิเจอร์)		
การผลิตสิ่งของจากฟางและวัสดุถักสานอื่นๆ	37	3.4
การผลิตกระดาษและผลิตภัณฑ์กระดาษ	3	0.3
การพิมพ์และการผลิตซ้ำสื่อบันทึกข้อมูล	16	1.5
การผลิตถ่านโค้กและผลิตภัณฑ์ที่ได้จากการกลั่นปิโตรเลียม	1	0.1
การผลิตเคมีภัณฑ์และผลิตภัณฑ์เคมี	2	0.2
การผลิตผลิตภัณฑ์ยางและพลาสติก	6	0.6
การผลิตผลิตภัณฑ์อื่นๆ ที่ทำจากแร่โลหะ	53	4.9
การผลิตโลหะขั้นมูลฐาน	7	0.6
การผลิตผลิตภัณฑ์โลหะประดิษฐ์ (ยกเว้นเครื่องจักรและอุปกรณ์)	205	19.0
การผลิตอุปกรณ์ไฟฟ้า	2	0.2
การผลิตเครื่องจักรและเครื่องมือ ซึ่งมีได้จัดประเภทไว้ในที่อื่น	1	0.1
การผลิตยานยนต์ รถพ่วง และรถกึ่งพ่วง	24	2.2
การผลิตอุปกรณ์ขนส่งอื่นๆ	7	0.6
การผลิตเฟอร์นิเจอร์	26	2.4
การผลิตผลิตภัณฑ์อื่นๆ	40	3.7
การซ่อมและการติดตั้งเครื่องจักรและอุปกรณ์	21	2.0
การเก็บรวบรวมของเสีย การบำบัด และการกำจัดของเสีย		
รวมถึงการนำของเสียกลับมาใช้ใหม่	1	0.1
การจัดพิมพ์จำหน่ายหรือเผยแพร่	2	0.2

## 2.2 ข้อมูลสถิติที่สำคัญ จำแนกตามขนาดของสถานประกอบการ และหมวดย่อยอุตสาหกรรม

### 2.2.1 คนทำงานและค่าตอบแทนแรงงาน

#### 1) จำนวนคนทำงาน

สถานประกอบการที่มีคนทำงานมากกว่า 200 คน มีจำนวนคนทำงานมากที่สุดคือ ร้อยละ 69.0 รองลงมาเป็นสถานประกอบการที่มีคนทำงาน 1–15 คน ร้อยละ 16.4 และ 51–200 คน ร้อยละ 7.4

หากพิจารณาจำนวนคนทำงาน จำแนกตามหมวดย่อยอุตสาหกรรมของจังหวัด ประจวบคีรีขันธ์นั้น มีจำนวนมากที่สุด คือ หมวดการผลิตผลิตภัณฑ์อาหารจำนวน 13,876 คน รองลงมาได้แก่ หมวดการผลิตโลหะขั้นพื้นฐานจำนวน 2,155 คน การผลิตผลิตภัณฑ์โลหะประดิษฐ์ (ยกเว้นเครื่องจักรและอุปกรณ์) จำนวน 627 คน การผลิตผลิตภัณฑ์อื่นๆ ที่ทำจากแร่โลหะจำนวน 614 คน การผลิตเสื้อผ้าเครื่องแต่งกายจำนวน 581 คน การผลิตสิ่งทอ จำนวน 478 คน การผลิตไม้และผลิตภัณฑ์จากไม้และไม้ก๊อก (ยกเว้นเฟอร์นิเจอร์) การผลิตสิ่งของจากฟางและวัสดุถักสานอื่นๆ จำนวน 238 คน และการผลิตเครื่องจักรและเครื่องมือซึ่งไม่ได้จัดประเภทไว้ในที่อื่น จำนวน 220 คน นอกจากนั้น กระจายอยู่ในหมวดอุตสาหกรรมอื่นๆ

#### 2) จำนวนลูกจ้าง

สถานประกอบการที่มีคนทำงานมากกว่า 200 คน มีจำนวนลูกจ้างมากที่สุดคือ ร้อยละ 74.3 รองลงมาเป็นสถานประกอบการที่มีคนทำงาน 1–15 คน ร้อยละ 10.2 และขนาด 51–200 คน ร้อยละ 8.0

จำนวนลูกจ้างในสถานประกอบการมีจำนวนมากที่สุดอยู่ใน หมวดการผลิตผลิตภัณฑ์อาหารจำนวน 13,482 คน รองลงมาได้แก่ หมวดการผลิตโลหะขั้นมูลฐาน จำนวน 2,154 คน การผลิตผลิตภัณฑ์อื่นๆ ที่ทำจากแร่โลหะ จำนวน 550 คน การผลิตสิ่งทอ จำนวน 418 คน การผลิตผลิตภัณฑ์โลหะประดิษฐ์ (ยกเว้นเครื่องจักรและอุปกรณ์) จำนวน 362 คน การผลิตเสื้อผ้าเครื่องแต่งกายจำนวน 255 การผลิตเครื่องจักรและเครื่องมือซึ่งไม่ได้จัดประเภทไว้ในที่อื่น จำนวน 220 คน การผลิตไม้และผลิตภัณฑ์จากไม้และไม้ก๊อก (ยกเว้นเฟอร์นิเจอร์) การผลิตสิ่งของจากฟางและวัสดุถักสานอื่นๆ จำนวน 182 คน และ การผลิตกระดาษและผลิตภัณฑ์กระดาษ จำนวน 134 คน นอกนั้น กระจายอยู่ในอุตสาหกรรมหมวดอื่นๆ

ตาราง ค จำนวนและร้อยละของพนักงาน ลูกจ้าง และค่าตอบแทนแรงงาน จำแนกตามขนาดของสถานประกอบการ และหมวดย่อยอุตสาหกรรม

ขนาดของสถานประกอบการ/ หมวดย่อยอุตสาหกรรม	จำนวน สถาน ประกอบการ	คนทำงาน		ลูกจ้าง		ค่าตอบแทนแรงงาน	
		จำนวน	ร้อยละ	จำนวน	ร้อยละ	มูลค่า (พันบาท)	เฉลี่ยต่อคน ต่อปี (บาท)
<b>รวม</b>	<b>1,078</b>	<b>19,733</b>	<b>100.0</b>	<b>18,327</b>	<b>100.0</b>	<b>2,152,366.4</b>	<b>117,442.4</b>
<b>ขนาดของสถานประกอบการ</b>							
1 - 15 คน	988	3,242	16.4	1,873	10.2	135,016.4	72,085.6
16 - 25 คน	33	650	3.3	623	3.4	48,955.1	78,579.6
26 - 30 คน	8	228	1.2	222	1.2	15,145.5	68,223.0
31 - 50 คน	14	530	2.7	527	2.9	51,284.8	97,314.6
51 - 200 คน	15	1,458	7.4	1,457	8.0	163,923.9	112,507.8
มากกว่า 200 คน	20	13,625	69.0	13,625	74.3	1,738,040.8	127,562.6
<b>หมวดย่อยอุตสาหกรรม</b>							
การผลิตผลิตภัณฑ์อาหาร	280	13876	70.3	13483	73.6	1,676,157.7	124,316.4
การผลิตเครื่องตี	22	131	0.7	86	0.5	5,620.1	65,349.4
การผลิตสิ่งทอ	43	478	2.4	418	2.3	36,063.0	86275.2
การผลิตเสื้อผ้าเครื่องแต่งกาย	277	581	2.9	255	1.4	17,932.9	70325.1
การผลิตเครื่องหนังและผลิตภัณฑ์ที่เกี่ยวข้อง	2	3	-	-	-	D	D
การผลิตไม้และผลิตภัณฑ์จากไม้และไม้ก๊อก (ยกเว้นเฟอร์นิเจอร์) การผลิตสิ่งของจากฟางและวัสดุถักสานอื่นๆ	37	238	1.2	182	1.0	10,527.4	57842.8
การผลิตกระดาษและผลิตภัณฑ์กระดาษ	3	135	0.7	134	0.7	D	D
การพิมพ์และการผลิตซ้ำสื่อบันทึกข้อมูล	16	117	0.6	87	0.5	8,551.3	98,290.3
การผลิตถ่านโค้กและผลิตภัณฑ์ที่ได้จากการกลั่นปิโตรเลียม	1	24	0.1	24	0.1	D	D
การผลิตเคมีภัณฑ์และผลิตภัณฑ์เคมี	2	32	0.2	32	0.2	D	D
การผลิตผลิตภัณฑ์ยางและพลาสติก	6	59	0.3	50	0.3	4,700.7	94,013.0
การผลิตผลิตภัณฑ์อื่นๆ ที่ทำจากแร่โลหะ	53	614	3.1	550	3.0	48,858.6	88,833.8
การผลิตโลหะขั้นมูลฐาน	7	2,155	10.9	2,154	11.7	251,029.1	116,540.9
การผลิตผลิตภัณฑ์โลหะประดิษฐ์ (ยกเว้นเครื่องจักรและอุปกรณ์)	205	627	3.2	362	2.0	29,100.47	80,388.0
การผลิตอุปกรณ์ไฟฟ้า	2	5	-	2	-	D	D
การผลิตเครื่องจักรและเครื่องมือซึ่งมีได้จัดประเภทไว้ในที่อื่น	1	220	1.1	220	1.2	25,238.4	114,720.0
การผลิตยานยนต์ รถพ่วง และรถกึ่งพ่วง	24	56	0.3	24	0.1	1,911.7	79,654.6
การผลิตอุปกรณ์ขนส่งอื่นๆ	7	75	0.4	68	0.4	8,102.7	119,157.4
การผลิตเฟอร์นิเจอร์	26	95	0.5	65	0.3	4,168.7	64,134.5
การผลิตผลิตภัณฑ์อื่นๆ	40	147	0.8	95	0.5	3,528.8	37,145.5
การซ่อมและการติดตั้งเครื่องจักรและอุปกรณ์	21	47	0.2	22	0.1	1,772.37	80,562.3
การเก็บรวบรวมของเสีย การบำบัดและการกำจัดของเสียรวมถึงการนำของเสียกลับมาใช้ใหม่	1	3	-	2	-	D	D
การจัดพิมพ์จำหน่ายหรือเผยแพร่	2	15	0.1	13	0.1	D	D

หมายเหตุ :- ไม่มีข้อมูล หรือข้อมูลมีค่าเป็น 0 หรือมีข้อมูลจำนวนน้อย

D หมายถึง ตัวเลขที่ไม่เปิดเผย

ตาราง ง มูลค่าการผลิต และมูลค่าเพิ่มของสถานประกอบการอุตสาหกรรมการผลิต จำแนกตามขนาดของสถานประกอบการ และหมวดย่อยอุตสาหกรรม

ขนาดของสถานประกอบการ หมวดย่อยอุตสาหกรรม	มูลค่าการผลิต		มูลค่าเพิ่ม		มูลค่าเพิ่มต่อ มูลค่าการผลิต (ร้อยละ)
	มูลค่า (พันบาท)	ร้อยละ	มูลค่า (พันบาท)	ร้อยละ	
<b>รวม</b>	<b>57,941,973.7</b>	<b>100.0</b>	<b>13,453,152.7</b>	<b>100.0</b>	<b>23.2</b>
<b>ขนาดของสถานประกอบการ</b>					
1 - 15 คน	1,508,360.7	2.6	404,072.9	3.0	26.8
16 - 25 คน	501,618.1	0.9	161,267.2	1.2	32.1
26 - 30 คน	143,998.3	0.2	40,898.9	0.3	28.4
31 - 50 คน	1,450,688.4	2.5	367,857.7	2.7	25.4
51 - 200 คน	3,069,997.4	5.3	811,349.8	6.0	26.4
มากกว่า 200 คน	51,267,310.9	88.5	11,667,706.3	86.7	22.8
<b>หมวดย่อยอุตสาหกรรม</b>					
การผลิตผลิตภัณฑ์อาหาร	17,081,890.1	29.5	4,048,995.4	30.1	23.7
การผลิตเครื่องดื่ม	32,879.5	0.1	9,130.2	0.1	27.8
การผลิตสิ่งทอ	209,380.3	0.4	74,254.3	0.6	35.5
การผลิตเสื้อผ้าเครื่องแต่งกาย	87,071.9	0.1	29,770.9	0.2	34.2
การผลิตเครื่องหนังและผลิตภัณฑ์ที่เกี่ยวข้อง	D	D	D	D	D
การผลิตไม้และผลิตภัณฑ์จากไม้และไม้ก๊อก (ยกเว้นเฟอร์นิเจอร์)	84,770.5	0.1	30,341.6	0.2	35.8
การผลิตสิ่งของจากฟางและวัสดุจากสานอื่นๆ					
การผลิตกระดาษและผลิตภัณฑ์กระดาษ	253,921.0	0.4	88,795.2	0.7	35.0
การพิมพ์และการผลิตซ้ำสื่อบันทึกข้อมูล	34,709.3	0.1	12,247.9	0.1	35.3
การผลิตถ่านโค้กและผลิตภัณฑ์ที่ได้จากการถลุงปิโตรเลียม	D	D	D	D	D
การผลิตเคมีภัณฑ์และผลิตภัณฑ์เคมี	D	D	D	D	D
การผลิตผลิตภัณฑ์ยางและพลาสติก	29,576.4	0.1	8,588.4	0.1	29.0
การผลิตผลิตภัณฑ์อื่นๆ ที่ทำจากแร่โลหะ	1,436,127.4	2.5	369,005.5	2.7	25.7
การผลิตโลหะขั้นมูลฐาน	38,189,544.9	65.9	8,616,648.8	64.0	22.6
การผลิตผลิตภัณฑ์โลหะประดิษฐ์ (ยกเว้นเครื่องจักรและอุปกรณ์)	267,281.3	0.5	95,187.8	0.7	35.6
การผลิตอุปกรณ์ไฟฟ้า	D	D	D	D	D
การผลิตเครื่องจักรและเครื่องมือ ซึ่งมีได้จัดประเภทไว้ในที่อื่น	102,929.4	0.2	31,017.6	0.2	30.1
การผลิตยานยนต์ รถพ่วง และรถกึ่งพ่วง	16,460.7	-	5,561.6	-	33.8
การผลิตอุปกรณ์ขนส่งอื่นๆ	29,210.1	0.1	6,754.3	0.1	23.1
การผลิตเฟอร์นิเจอร์	15592.8	-	5108.8	-	32.8
การผลิตผลิตภัณฑ์อื่นๆ	14743.7	-	5345.0	-	36.3
การซ่อมและการติดตั้งเครื่องจักรและอุปกรณ์	11469.3	-	3768.1	-	32.9
การเก็บรวบรวมของเสีย การบำบัด และการกำจัดของเสีย	D	D	D	D	D
รวมถึงการนำของเสียกลับมาใช้ใหม่					
การจัดพิมพ์จำหน่ายหรือเผยแพร่	D	D	D	D	D

หมายเหตุ : - ไม่มีข้อมูล หรือข้อมูลมีค่าเป็น 0 หรือมีข้อมูลจำนวนน้อย

D หมายถึง ตัวเลขที่ไม่เปิดเผย



## 2.2.2 มูลค่าผลผลิต

สถานประกอบการขนาดใหญ่ที่มีคนทำงานมากกว่า 200 คนมีมูลค่าผลผลิตมากที่สุด ร้อยละ 88.5 ของมูลค่าผลผลิตทั้งหมดรองลงมา เป็นสถานประกอบการขนาด 51–200 คน มีมูลค่าผลผลิตร้อยละ 5.3 ส่วนขนาด 1–15 คน มีมูลค่าผลผลิตร้อยละ 2.6 ใกล้เคียงกับขนาด 31–50 คน ซึ่งมีมูลค่าผลผลิตร้อยละ 2.5 และถ้าพิจารณาจำแนกตามหมวดย่อยอุตสาหกรรมที่มีมูลค่าผลผลิตมากที่สุด คือหมวดการผลิตโลหะขั้นมูลฐาน ร้อยละ 65.9 ของมูลค่าผลผลิตทั้งหมดรองลงมา ได้แก่ การผลิตผลิตภัณฑ์อาหารร้อยละ 29.5 นอกจากนั้นกระจายอยู่ในอุตสาหกรรมหมวดอื่นๆ

## 2.2.3 มูลค่าเพิ่ม

สถานประกอบการขนาดใหญ่ที่มีคนทำงานมากกว่า 200 คนมีมูลค่าของมูลค่าเพิ่มมากที่สุด คิดเป็นร้อยละ 86.7 ของมูลค่าเพิ่มทั้งหมดรองลงมาคือสถานประกอบการขนาด 51–200 คน มีมูลค่าเพิ่ม ร้อยละ 6.0 ส่วนขนาด 1–15 คน มีมูลค่าเพิ่ม ร้อยละ 3.0 และขนาด 31–50 คน ซึ่งมีมูลค่าเพิ่ม ร้อยละ 2.7 และถ้าพิจารณาตามหมวดอุตสาหกรรมหมวดการผลิตโลหะขั้นมูลฐาน จะมีมูลค่าเพิ่มมากที่สุดคิดเป็นร้อยละ 64.0 ของมูลค่าเพิ่มทั้งหมด รองลงมาได้แก่ การผลิตผลิตภัณฑ์อาหารร้อยละ 30.1 นอกจากนั้นกระจายอยู่ในหมวดอุตสาหกรรมอื่นๆ

## 2.2.4 มูลค่าผลผลิตเฉลี่ย

เมื่อพิจารณามูลค่าผลผลิตเฉลี่ยต่อสถานประกอบการ จำแนกตามขนาดสถานประกอบการพบว่า สถานประกอบการที่มีคนทำงานมากกว่า 200 คน มีมูลค่าผลผลิตเฉลี่ยต่อสถาน

ประกอบการสูงสุด มูลค่า 204,666.5 ล้านบาท รองลงมาคือขนาด 51–200 คน 103,620.6 ล้านบาท ขนาด 1–15 คน 53.7 ล้านบาท และขนาด 31–50 คน มีมูลค่าผลผลิตเฉลี่ย 18.0 ล้านบาท และเมื่อจำแนกมูลค่าผลผลิตเฉลี่ยต่อสถานประกอบการตามหมวดอุตสาหกรรมแล้ว พบว่า หมวดการผลิตโลหะขั้นมูลฐานมีมูลค่าผลผลิตเฉลี่ยต่อสถานประกอบการสูงสุด 5,455.7 ล้านบาท รองลงมาได้แก่ การผลิตเครื่องจักรและเครื่องมือ ซึ่งมีได้จัดประเภทไว้ในที่อื่น 102.9 ล้านบาท และการผลิตกระดาษและผลิตภัณฑ์กระดาษ 84.6 ล้านบาท

ส่วนมูลค่าผลผลิตเฉลี่ยต่อคนทำงานสูงสุดอยู่ในสถานประกอบการขนาด 1–15 คน มูลค่า 2,936.3 ล้านบาท และเมื่อจำแนกตามหมวดอุตสาหกรรม พบว่าการผลิตโลหะขั้นมูลฐาน มีมูลค่าผลผลิตเฉลี่ยต่อคนทำงานสูงสุด มูลค่า 17.7 ล้านบาท

## 2.2.5 มูลค่าเพิ่มเฉลี่ย

เมื่อพิจารณามูลค่าเพิ่มเฉลี่ยต่อสถานประกอบการ จำแนกตามขนาดสถานประกอบการพบว่า สถานประกอบการที่มีคนทำงานมากกว่า 200 คน มีมูลค่าเพิ่มเฉลี่ยต่อสถานประกอบการสูงสุด 54.1 ล้านบาท และเมื่อจำแนกมูลค่าเพิ่มเฉลี่ยต่อสถานประกอบการตามหมวดย่อยอุตสาหกรรม พบว่า การผลิตโลหะขั้นมูลฐานมีมูลค่าเพิ่มเฉลี่ยต่อสถานประกอบการ สูงสุด 1,231.0 ล้านบาท

ส่วนมูลค่าเพิ่มเฉลี่ยต่อคนทำงานสูงสุดอยู่ในสถานประกอบการขนาด 51–200 คน มีมูลค่า 694,071.1 บาท และเมื่อจำแนกตามหมวดอุตสาหกรรม พบว่าการผลิตโลหะขั้นมูลฐานมีมูลค่าเพิ่มเฉลี่ยต่อคนทำงานสูงสุด 4.0 ล้านบาท

ตาราง จ มูลค่าการผลิต และมูลค่าเพิ่มเฉลี่ยต่อสถานประกอบการ และต่อคนทำงาน จำแนกตามขนาดของสถานประกอบการและหมวดย่อยอุตสาหกรรม

(หน่วย:บาท)

ขนาดของสถานประกอบการ หมวดย่อยอุตสาหกรรม	มูลค่าการผลิตเฉลี่ย		มูลค่าเพิ่มเฉลี่ย	
	ต่อสถานประกอบการ	ต่อคนทำงาน	ต่อสถานประกอบการ	ต่อคนทำงาน
รวม	57,941,973.7	2,936,300.0	13,453,152.7	681,760.0
<b>ขนาดของสถานประกอบการ</b>				
1 - 15 คน	53,749,511.8	2,936,298.3	12,479,733.5	681,759.1
16 - 25 คน	1,526,680.9	465,256.2	408,980.6	124,636.9
26 - 30 คน	15,200,548.2	771,720.1	4,886,883.9	248,103.3
31 - 50 คน	17,999,790.0	631,571.6	5,112,361.3	179,381.1
51 - 200 คน	103,620,597.9	2,737,147.9	26,275,547.9	694,071.1
มากกว่า 200 คน	204,666,491.3	2,105,622.3	54,089,986.7	556,481.3
<b>หมวดย่อยอุตสาหกรรม</b>				
การผลิตผลิตภัณฑ์อาหาร	61,006,750.4	1,231,038.5	14,460,697.9	291,798.5
การผลิตเครื่องตี	1,494,520.9	250,988.2	415,007.7	69,696.0
การผลิตสิ่งทอ	4,869,308.6	438,034.0	1,726,844.0	155,343.7
การผลิตเสื้อผ้าเครื่องแต่งกาย	314,339.0	149,865.6	107,476.0	51,240.7
การผลิตเครื่องหนังและผลิตภัณฑ์ที่เกี่ยวข้อง	D	D	D	D
การผลิตไม้และผลิตภัณฑ์จากไม้และไม้ก๊อก (ยกเว้นเฟอร์นิเจอร์)	2,291,095.7	356,178.7	820,044.1	127,485.8
การผลิตสิ่งของจากฟางและวัสดุจากสานอื่นๆ				
การผลิตกระดาษและผลิตภัณฑ์กระดาษ	84,640,340.0	1,880,896.4	29,598,403.3	657,742.3
การพิมพ์และการผลิตซ้ำสื่อบันทึกข้อมูล	2,169,330.0	296,660.5	765,495.0	104,683.1
การผลิตถ่านโค้กและผลิตภัณฑ์ที่ได้จากการถลุงปิโตรเลียม	D	D	D	D
การผลิตเคมีภัณฑ์และผลิตภัณฑ์เคมี	D	D	D	D
การผลิตผลิตภัณฑ์ยางและพลาสติก	4,929,401.7	501,295.1	1,431,403.3	145,566.4
การผลิตผลิตภัณฑ์อื่นๆ ที่ทำจากแร่โลหะ	27,096,743.4	2,338,969.7	6,962,367.2	600,986.1
การผลิตโลหะขั้นมูลฐาน	5,455,649,267.1	17,721,366.5	1,230,949,830.0	3,998,444.9
การผลิตผลิตภัณฑ์โลหะประดิษฐ์ (ยกเว้นเครื่องจักรและอุปกรณ์)	1,303,811.3	426,286.0	464,330.6	151,814.6
การผลิตอุปกรณ์ไฟฟ้า	D	D	D	D
การผลิตเครื่องจักรและเครื่องมือ ซึ่งมีได้จัดประเภทไว้ในที่อื่น	102,929,400.0	467,860.9	31,017,630.0	140,989.2
การผลิตยานยนต์ รถพ่วง และรถกึ่งพ่วง	685,860.4	293,940.2	231,733.8	99,314.5
การผลิตอุปกรณ์ขนส่งอื่นๆ	4,172,874.3	389,468.3	964,904.3	90,057.7
การผลิตเฟอร์นิเจอร์	599,721.2	164,134.2	196,492.7	53,776.9
การผลิตผลิตภัณฑ์อื่นๆ	368,593.0	100,297.4	133,626.0	36,360.8
การซ่อมและการติดตั้งเครื่องจักรและอุปกรณ์	546,155.2	244,026.8	179,431.0	80,171.3
การเก็บรวบรวมของเสีย การบำบัด และการกำจัดของเสีย รวมถึงการนำของเสียกลับมาใช้ใหม่	D	D	D	D
การจัดพิมพ์จำหน่ายหรือเผยแพร่	7,102,970.0	947,062.7	2,162,320.0	288,309.3

2.3 สรุปและข้อเสนอแนะของสถานประกอบการ

ผลจากการสำมะโนธุรกิจและอุตสาหกรรม พ.ศ. 2555 : อุตสาหกรรมการผลิตจังหวัดประจวบคีรีขันธ์ พบว่า มีจำนวนสถานประกอบการอุตสาหกรรมการผลิตทั้งสิ้นประมาณ 1,078 แห่ง ส่วนใหญ่หรือประมาณ ร้อยละ 91.6 เป็นสถานประกอบการที่มีขนาดคนทำงาน 1-15 คน โดยส่วนใหญ่อยู่ในอุตสาหกรรมผลิตผลิตภัณฑ์อาหาร สำหรับคนทำงานในสถานประกอบการอุตสาหกรรมการผลิตมีจำนวนทั้งสิ้นประมาณ 19,733 คน โดยเป็นลูกจ้างทั้งสิ้นประมาณ

18,327 คน โดยได้รับค่าตอบแทนต่อคนต่อปีประมาณ 117,442.4 บาท และมีมูลค่าประมาณ 57,942.0 ล้านบาท และมูลค่าเพิ่มประมาณ 13,453.2 ล้านบาท

**แผนภูมิ ฎ ร้อยละของสถานประกอบการอุตสาหกรรม  
การผลิต จำแนกตามความต้องการให้ภาครัฐ  
ช่วยเหลือ**

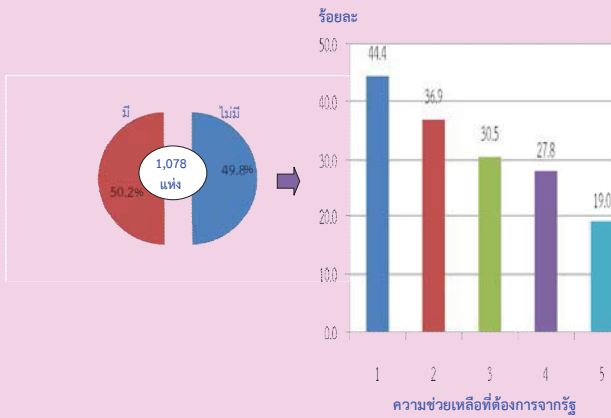

- หมายเหตุ : สถานประกอบการ 1 แห่งสามารถตอบได้มากกว่า 1 ข้อ  
**ความช่วยเหลือที่ต้องการจากรัฐ :**
1. ลดต้นทุนการผลิต
  2. จัดหาแหล่งเงินทุนดอกเบี้ยต่ำ
  3. ส่งเสริมการลงทุนให้แก่ผู้ประกอบการ
  4. ลดภาษีหรือยกเว้นภาษีนำเข้าวัตถุดิบเครื่องมือ เครื่องจักรฯ
  5. เพิ่มวงเงินสินเชื่อให้แก่ผู้ประกอบการ

**● ความช่วยเหลือที่ต้องการจาก  
หน่วยงานของรัฐ**

ส่วนใหญ่หรือร้อยละ 44.4 รายงานว่า ต้องการให้ภาครัฐช่วยเหลือเกี่ยวกับการลดต้นทุนการผลิต ร้อยละ 36.9 ต้องการให้จัดหาแหล่งเงินทุนดอกเบี้ยต่ำ ร้อยละ 30.5 ต้องการให้รัฐช่วยส่งเสริมการลงทุนให้แก่ผู้ประกอบการ ร้อยละ 27.8 ต้องการให้รัฐลดภาษีหรือยกเว้นภาษีนำเข้าวัตถุดิบเครื่องมือ เครื่องจักรฯ ร้อยละ 19.0 ต้องการให้เพิ่มวงเงินสินเชื่อให้แก่ผู้ประกอบการ เป็นต้น

**● ปัญหาในการดำเนินงาน**

ร้อยละ 54.7 ไม่มีปัญหาในการดำเนินงาน และร้อยละ 45.3 มีปัญหาในการดำเนินงาน ในจำนวนนี้มีปัญหาเกี่ยวกับเงินทุนไม่เพียงพอ ร้อยละ 60.2 ขาดแคลนวัตถุดิบที่ใช้ในการผลิต ร้อยละ 32.5 ขาดแคลนแรงงาน ร้อยละ 32.4 ปัญหาตลาดการผลิต ร้อยละ 28.6 ปัญหานโยบายด้านการค้าของรัฐบาลไม่แน่นอน ร้อยละ 7.7 และปัญหาด้านอื่นๆ ร้อยละ 10.6

**แผนภูมิ ฎ ร้อยละของสถานประกอบการอุตสาหกรรมการผลิต  
จำแนกตามการมีปัญหาในการดำเนินงาน**

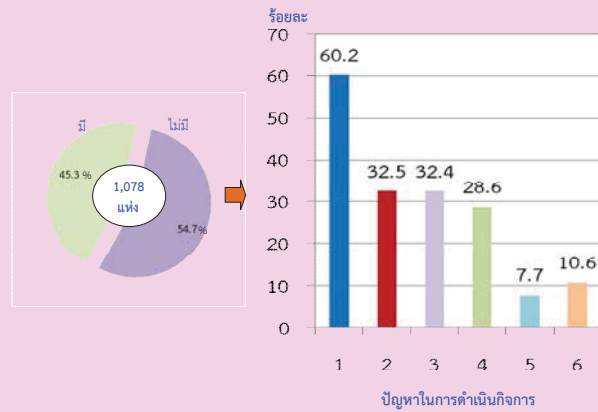

- หมายเหตุ : สถานประกอบการ 1 แห่งสามารถตอบได้มากกว่า 1 ข้อ  
**ปัญหาในการดำเนินงาน :**

1. เงินทุนไม่เพียงพอ
2. ขาดแคลนวัตถุดิบที่ใช้ในการผลิต
3. ขาดแคลนแรงงาน
4. ตลาดการผลิต
5. นโยบายด้านการค้าของรัฐบาลไม่แน่นอน
6. อื่นๆ

# ตารางสถิติ

ตอนที่ 1 ข้อมูลการดำเนินงานของสถานประกอบการอุตสาหกรรมการผลิต  
จำแนกตามขนาดของสถานประกอบการ

## สารบัญตารางสถิติ

ตอนที่ 1	ข้อมูลการดำเนินงานกิจการของสถานประกอบการอุตสาหกรรมการผลิต จำแนกตามขนาดของสถานประกอบการ
ตาราง 1	สถิติมูลฐานอุตสาหกรรมการผลิตในปี 2554 จำแนกตามขนาดของสถานประกอบการ
ตาราง 2	มูลค่าผลผลิตของสถานประกอบการอุตสาหกรรมการผลิตในปี 2554 จำแนกตามขนาดของสถานประกอบการ
ตาราง 3	ค่าใช้จ่ายขั้นกลางของสถานประกอบการอุตสาหกรรมการผลิตในปี 2554 จำแนกตามขนาดของสถานประกอบการ
ตาราง 4	คนทำงานในสถานประกอบการอุตสาหกรรมการผลิตในปี 2554 จำแนกตามสถานภาพการทำงาน เพศ และขนาดของสถานประกอบการ
ตาราง 5	จำนวนสถานประกอบการอุตสาหกรรมการผลิต จำแนกตามจำนวนวันทำงานต่อ สัปดาห์ จำนวนชั่วโมงทำงานเฉลี่ยต่อวันของลูกจ้าง และขนาดของสถานประกอบการ
ตาราง 6	ค่าตอบแทนแรงงานในปี 2554 จำแนกตามขนาดของสถานประกอบการ
ตาราง 7	จำนวนและร้อยละของสถานประกอบการอุตสาหกรรมการผลิต จำแนกตามอัตรา การใช้กำลังการผลิตต่อปี 2554 และขนาดของสถานประกอบการ
ตาราง 8	มูลค่าวัตถุดิบและวัสดุประกอบฯ และสินค้าคงเหลือต้นปีและปลายปี 2554 จำแนกตามขนาดของสถานประกอบการ
ตาราง 9	ส่วนเปลี่ยนแปลงของมูลค่าวัตถุดิบและวัสดุประกอบฯ และสินค้าคงเหลือในปี 2554 จำแนกตามขนาดของสถานประกอบการ
ตาราง 10	ค่าใช้จ่ายทั้งสิ้นของสถานประกอบการอุตสาหกรรมการผลิตในปี 2554 จำแนกตามขนาดของสถานประกอบการ
ตาราง 11	รายรับทั้งสิ้นของสถานประกอบการอุตสาหกรรมการผลิตในปี 2554 จำแนกตามขนาดของสถานประกอบการ
ตาราง 12	มูลค่าตามบัญชีของสินทรัพย์ถาวรในปี 2554 จำแนกตามขนาดของสถาน ประกอบการ
ตาราง 13	มูลค่าสินทรัพย์ถาวรที่เปลี่ยนแปลงระหว่าง มกราคม - ธันวาคม 2554 จำแนกตามขนาดของสถานประกอบการ

ตาราง 1 สถิติฐานอุตสาหกรรมการผลิตในปี 2554 จำแนกตามขนาดของสถานประกอบการ

TABLE 1 SUMMARY OF BASIC STATISTICS FOR MANUFACTURING ESTABLISHMENTS IN 2011 BY SIZE OF ESTABLISHMENT

(พันบาท In Thousand Baht)

ขนาดของสถานประกอบการ	จำนวน		ลูกจ้าง Employees		มูลค่าผลผลิต Value of gross output	ค่าใช้จ่าย ชั้นกลาง Intermediate consumption	มูลค่าเพิ่ม Value added	Size of establishment
	จำนวน สถานประกอบการ Number of establishments	จำนวน คนทำงาน Number of persons engaged	จำนวน Number	ค่าตอบแทน แรงงาน Remuneration				
<b>รวม</b>	<b>1,078</b>	<b>19,733</b>	<b>18,327</b>	<b>2,152,366.4</b>	<b>57,941,973.7</b>	<b>44,488,821.0</b>	<b>13,453,152.7</b>	<b>Total</b>
1 - 15 คน	988	3,242	1,873	135,016.4	1,508,360.7	1,104,287.9	404,072.9	1 - 15 persons
16 - 25 คน	33	650	623	48,955.1	501,618.1	340,350.9	161,267.2	16 - 25 persons
26 - 30 คน	8	228	222	15,145.5	143,998.3	103,099.4	40,898.9	26 - 30 persons
31 - 50 คน	14	530	527	51,284.8	1,450,688.4	1,082,830.7	367,857.7	31 - 50 persons
51 - 200 คน	15	1,458	1,457	163,923.9	3,069,997.4	2,258,647.6	811,349.8	51 - 200 persons
มากกว่า 200 คน	20	13,625	13,625	1,738,040.8	51,267,310.9	39,599,604.5	11,667,706.3	More than 200 persons

ที่มา : สำมะโนธุรกิจและอุตสาหกรรม พ.ศ. 2555 : อุตสาหกรรมการผลิต จังหวัดประจวบคีรีขันธ์ สำนักงานสถิติแห่งชาติ กระทรวงเทคโนโลยีสารสนเทศและการสื่อสาร

Source : The 2012 Business and Industrial Census : Manufacturing Industry, Prachuap Khiri Khan Province, National Statistical Office, Ministry of Information and Communication Technology .



ตาราง 2 มูลค่าผลผลิตของสถานประกอบการอุตสาหกรรมผลิตในปี 2554 จำแนกตามขนาดของสถานประกอบการ

TABLE 2 VALUE OF GROSS OUTPUT OF MANUFACTURING ESTABLISHMENTS IN 2011 BY SIZE OF ESTABLISHMENT

(พันบาท In Thousand Baht)

ขนาดของสถานประกอบการ	จำนวนสถานประกอบการ	รวม	มูลค่าขายผลผลิต	รายรับจาก	รายรับจากการขายสินค้า	รายรับจากการจ้างเหมาทำการผลิตสินค้า	รายรับจากการให้บริการบำรุงรักษาซ่อมแซมและติดตั้ง	รายรับจากการให้เช่าสถานประกอบกิจการอื่น	รายรับจากการให้เช่าอาคารฯ และรายรับอื่นๆ	ส่วนเปลี่ยนแปลง	Size of establishment
		Total	Sales of goods produced	การขายสินค้าที่ซื้อมาจากหน่วยในสภาพเดิม	รับจ้างเหมาทำการผลิตสินค้า	Receipts for contract and	Receipts for repair and installation work etc.	Receipts for rent on building etc.	Receipts for rent on building etc.	Change in value of stocks of goods	
รวม	1,078	57,941,973.7	57,280,270.7	29,159.0	189.3	663.3	99,362.1	532,329.3	Total		
1 - 15 คน	988	1,508,360.7	1,506,725.8	9,070.5	189.3	163.3	1,817.2	-9,605.5	1 - 15 persons		
16 - 25 คน	33	501,618.1	483,184.5	18,307.3	-	500.0	-	-373.7	16 - 25 persons		
26 - 30 คน	8	143,998.3	135,336.1	1,781.1	-	-	297.7	6,583.5	26 - 30 persons		
31 - 50 คน	14	1,450,688.4	1,462,036.7	-	-	-	-	-11,348.3	31 - 50 persons		
51 - 200 คน	15	3,069,997.4	3,037,460.8	-	-	-	408.3	32,128.3	51 - 200 persons		
มากกว่า 200 คน	20	51,267,310.9	50,655,526.9	-	-	-	96,838.9	514,945.1	More than 200 persons		

ที่มา : สำนักบริหารและอุตสาหกรรมผลิต จังหวัดประจวบคีรีขันธ์ สำนักงานสถิติแห่งชาติ กระทรวงเทคโนโลยีสารสนเทศและการสื่อสาร

Source : The 2012 Business and Industrial Census : Manufacturing Industry, Prachuap Khiri Khan Province, National Statistical Office, Ministry of Information and Communication Technology.

ตาราง 3 ค่าใช้จ่ายขงกลางของสถานประกอบการอุตสาหกรรมผลิตในปี 2554 จำแนกตามขนาดของสถานประกอบการ

TABLE 3 INTERMEDIATE CONSUMPTION OF MANUFACTURING ESTABLISHMENTS IN 2011 BY SIZE OF ESTABLISHMENT

(พันบาท In Thousand Baht)

จำนวน สถาน- ประกอบการ	รวม Total	ค่าซื้อวัตถุดิบ และวัสดุประกอบฯ ที่ใช้ในการผลิต	ค่าเชื้อเพลิง และค่าไฟฟ้า ที่ใช้ในการผลิต	ค่าติดตั้งซ่อมแซมและ บำรุงรักษาสินค้า ที่จำหน่ายให้ลูกค้า	ค่าติดตั้งซ่อมแซมและ บำรุงรักษาเครื่องจักร เครื่องมือ	ค่าซื้อสินค้า ที่ซื้อจกจำหน่าย ในสภาพเดิม	ค่าจ้างหน้าขายให้ สถานประกอบการ อื่นผลิตสินค้าให้	ค่าธรรมเนียมที่จ่าย สำหรับ ลูกจ้างเช่า	ค่าใช้จ่ายอื่นๆ Other expenses	ส่วนเปลี่ยนแปลง มูลค่าวัตถุดิบและ วัสดุประกอบฯ คงเหลือ	Size of establishment
ประเภทของสถาน ประกอบการ	รวม Total	Purchase of materials and components used in production	Cost of fuels, cost of electricity used in production	Cost of repair and maintenance sales of goods of purchase	Cost of repair and maintenance of machinery and equipment	Purchase of goods for resale	Cost of contract and commission work	Fees paid for leased employees	Other expenses	Change in value of stocks of materials and components	
<b>รวม</b>	<b>44,488,821.0</b>	<b>41,396,948.6</b>	<b>960,161.7</b>	<b>98,352.4</b>	<b>204,057.4</b>	<b>16,618.2</b>	<b>760.3</b>	<b>40.0</b>	<b>1,646,865.7</b>	<b>-165,016.8</b>	<b>Total</b>
1 - 15 คน	1,104,287.9	810,178.6	69,809.3	1,577.0	14,883.7	10,025.9	380.0	40.0	203,795.7	6,402.3	1 - 15 persons
16 - 25 คน	340,350.9	230,881.4	42,009.8	615.5	5,424.3	5,051.0	62.0	-	49,784.3	-6,522.6	16 - 25 persons
26 - 30 คน	103,099.4	62,467.7	10,719.3	757.0	1,071.4	1,541.4	318.2	-	26,262.9	38.4	26 - 30 persons
31 - 50 คน	1,082,830.7	920,565.1	37,726.9	2,240.0	8,282.6	-	-	-	61,458.1	-52,558.1	31 - 50 persons
51 - 200 คน	2,258,647.6	2,003,619.9	83,614.5	2,513.6	30,896.5	-	-	-	139,586.4	1,583.2	51 - 200 persons
มากกว่า 200 คน	39,599,604.5	37,369,235.9	716,281.9	90,649.4	143,499.0	-	-	-	1,165,978.3	-113,960.0	More than 200 persons

ที่มา : สำนักธุรกิจและอุตสาหกรรม พ.ศ.2555 : อุตสาหกรรมการผลิต จังหวัดประจวบคีรีขันธ์ สำนักงานสถิติแห่งชาติ กระทรวงเทคโนโลยีสารสนเทศและการสื่อสาร

Source : The 2012 Business and Industrial Census : Manufacturing Industry, Prachuap Khiri Khan Province, National Statistical Office, Ministry of Information and Communication Technology.

ตาราง 4 คนทำงานในสถานประกอบการผลิตในปี 2554 จำแนกตามสถานภาพการทำงาน เพศ และขนาดของสถานประกอบการ  
TABLE 4 PERSONS ENGAGED IN MANUFACTURING ESTABLISHMENTS IN 2011 BY WORK STATUS, SEX AND SIZE OF ESTABLISHMENT

ขนาดของสถาน ประกอบการ	จำนวน สถาน- ประกอบการ	รวม		คนทำงานโดยไม่ได้รับค่าจ้าง/ เงินเดือน				ลูกจ้างในกรรมวิธีการผลิต Operatives						ลูกจ้างอื่น ๆ		Size of establishment				
		รวม	Total	รวม		ผู้ปฏิบัติงานไม่มีฝีมือ		ผู้ปฏิบัติงานไม่มีฝีมือ		ผู้ปฏิบัติงานไม่มีฝีมือ		Other employees		รวม	หญิง					
				ชาย	หญิง	รวม	ชาย	หญิง	รวม	ชาย	หญิง	รวม	ชาย				หญิง			
รวม	1,078	19,733	9,607	10,126	1,406	712	694	17,354	8,491	8,863	11,237	5,619	5,617	6,117	2,872	3,246	974	405	569	Total
1 - 15 คน	988	3,242	1,721	1,521	1,369	693	676	1,840	1,010	850	1,165	595	570	675	415	260	33	18	15	1 - 15 persons
16 - 25 คน	33	650	386	264	27	15	12	604	364	240	369	190	179	235	174	61	19	7	12	16 - 25 persons
26 - 30 คน	8	228	90	138	6	2	4	201	76	125	123	27	96	78	49	29	21	12	9	26 - 30 persons
31 - 50 คน	14	530	327	203	3	1	2	465	285	180	212	123	89	253	162	91	62	41	21	31 - 50 persons
51 - 200 คน	15	1,458	668	790	1	1	-	1,329	631	698	817	351	466	512	280	232	128	36	92	51 - 200 persons
มากกว่า 200 คน	20	13,625	6,415	7,210	-	-	-	12,915	6,125	6,790	8,550	4,333	4,217	4,364	1,792	2,573	710	291	420	More than 200 persons

ที่มา : สำมะโนธุรกิจและอุตสาหกรรม พ.ศ.2555 : อุตสาหกรรมการผลิต จังหวัดประจวบคีรีขันธ์ สำนักงานสถิติแห่งชาติ กระทรวงเทคโนโลยีสารสนเทศและการสื่อสาร

Source : The 2012 Business and Industrial Census : Manufacturing Industry, Prachuap Khiri Khan Province, National Statistical Office, Ministry of Information and Communication Technology .

ตาราง 5 จำนวนสถานประกอบการอุตสาหกรรมผลิต จำแนกตามจำนวนวันทำงานต่อสัปดาห์ จำนวนชั่วโมงทำงานเฉลี่ยต่อวันของลูกจ้าง และขนาดของสถานประกอบการ

TABLE 5 NUMBER OF MANUFACTURING ESTABLISHMENTS BY WORKING DAYS PER WEEK, WORKING HOURS PER DAY OF EMPLOYEES AND SIZE OF ESTABLISHMENT

ขนาดของสถาน ประกอบการ	จำนวน สถาน- ประกอบการ		คนทำงานโดยไม่ได้รับค่าจ้าง/เงินเดือน Unpaid workers		ลูกจ้างในกรรมสิทธิ์การผลิต Operatives		ลูกจ้างอื่นๆ Other employees		ขนาดของ สถานประกอบการ										
	จำนวนวันทำงานต่อสัปดาห์ Number of working days per week	จำนวนชั่วโมงทำงานเฉลี่ยต่อวัน Number of working hours per day	จำนวนวันทำงานต่อสัปดาห์ Number of working days per week	จำนวนชั่วโมงทำงานเฉลี่ยต่อวัน Number of working hours per day	จำนวนวันทำงานต่อสัปดาห์ Number of working days per week	จำนวนชั่วโมงทำงานเฉลี่ยต่อวัน Number of working hours per day	จำนวนวันทำงานต่อสัปดาห์ Number of working days per week	จำนวนชั่วโมงทำงานเฉลี่ยต่อวัน Number of working hours per day											
	< 5	6	7	< 8	8 - 10	11 - 12	< 5	6	7	< 8	8 - 10								
รวม	1,078	164	577	241	253	695	34	62	457	57	62	503	14	8	57	1	5	60	Total
1 - 15 คน	988	162	555	239	250	673	33	56	378	52	58	418	13	3	11	-	2	11	1 - 15 persons
16 - 25 คน	33	1	18	-	2	16	1	2	29	2	1	31	1	1	5	1	-	7	16 - 25 persons
26 - 30 คน	8	1	2	1	1	3	-	1	6	1	1	7	-	1	3	-	1	3	26 - 30 persons
31 - 50 คน	14	-	2	-	-	2	-	1	12	1	1	13	-	1	8	-	1	8	31 - 50 persons
51 - 200 คน	15	-	-	1	-	1	-	2	12	1	1	14	-	2	10	-	1	11	51 - 200 persons
มากกว่า 200 คน	20	-	-	-	-	-	-	-	20	-	-	20	-	-	20	-	-	20	More than 200 persons

ที่มา : สำนักธุรกิจและอุตสาหกรรม พ.ศ.2555 : อุตสาหกรรมการผลิต จังหวัดประจวบคีรีขันธ์ สำนักงานสถิติแห่งชาติ กระทรวงเทคโนโลยีสารสนเทศและการสื่อสาร

Source : The 2012 Business and Industrial Census : Manufacturing Industry, Prachuap Khiri Khan Province, National Statistical Office, Ministry of Information and Communication Technology.

ตาราง 6 ค่าตอบแทนแรงงานในปี 2554 จำแนกตามขนาดของสถานประกอบการ

TABLE 6 REMUNERATION IN 2011 BY SIZE OF ESTABLISHMENT

(พันบาท In Thousand Baht)

ขนาดของสถานประกอบการ Number of establishments	จำนวนสถานประกอบการ Number of employees	จำนวนลูกจ้าง Total	ลูกจ้างในกรรมวิสาหกิจผลิต Operatives			ลูกจ้างอื่นๆ Other employees			เงินที่สถานประกอบการจ่ายสมทบเข้ากองทุนเพื่อการประกันสังคม ฯลฯ Employer's contribution to social security	เงินที่สถานประกอบการจ่ายสมทบเข้ากองทุนเพื่อการประกันสังคม ฯลฯ Employer's contribution to social security	Size of establishment			
			รวม Total	ค่าจ้างเงินเดือน Wages, salaries	ค่าล่วงเวลา โบนัส ฯลฯ Overtime bonus etc.	สวัสดิการและผลประโยชน์ตอบแทน Fringe benefits	รวม Total	ค่าจ้างเงินเดือน Wages, salaries				ค่าล่วงเวลา โบนัส ฯลฯ Overtime bonus etc.	สวัสดิการและผลประโยชน์ตอบแทน Fringe benefits	
<b>รวม</b>	<b>1,078</b>	<b>2,152,366.5</b>	<b>1,966,722.6</b>	<b>1,749,014.3</b>	<b>137,423.0</b>	<b>784.8</b>	<b>16,159.5</b>	<b>63,341.0</b>	<b>185,643.8</b>	<b>23,071.5</b>	<b>107.6</b>	<b>753.2</b>	<b>4,654.7</b>	<b>Total</b>
1 - 15 คน	988	135,016.4	131,414.5	125,669.6	1,101.1	157.5	2,220.4	2,266.1	3,601.9	3,282.1	208.5	1.0	110.2	1 - 15 persons
16 - 25 คน	33	48,955.1	47,463.3	43,533.6	1,751.5	170.0	343.5	1,664.7	1,491.8	1,427.4	-	6.0	58.4	16 - 25 persons
26 - 30 คน	8	15,145.5	11,791.5	9,887.3	985.7	-	394.6	523.9	3,354.0	2,826.1	323.3	104.7	100.0	26 - 30 persons
31 - 50 คน	14	51,284.8	44,412.3	39,333.8	2,887.1	102.0	103.0	1,986.4	6,872.5	6,589.9	44.3	10.0	228.3	31 - 50 persons
51 - 200 คน	15	163,923.9	139,121.6	116,777.6	15,354.8	317.5	1,058.6	5,613.2	24,802.3	22,488.9	1,489.2	62.8	659.8	51 - 200 persons
มากกว่า 200 คน	20	1,738,040.8	1,592,519.4	1,413,812.4	115,342.8	38.0	12,039.4	51,286.9	145,521.4	120,442.5	21,006.2	574.7	3,498.0	More than 200 persons

ที่มา : สำมะโนธุรกิจและอุตสาหกรรม พ.ศ.2555 : อุตสาหกรรมการผลิต จังหวัด ประจวบคีรีขันธ์ สำนักงานสถิติแห่งชาติ กระทรวงเทคโนโลยีสารสนเทศและการสื่อสาร

Source : The 2012 Business and Industrial Census : Manufacturing Industry, Prachuap Khiri Khan Province, National Statistical Office, Ministry of Information and Communication Technology.

ตาราง 7 จำนวนและร้อยละของสถานประกอบการอุตสาหกรรมผลิต จำนวนตามอัตราการใช้กำลังการผลิตต่อปี 2554 และขนาดของสถานประกอบการ

TABLE 7 NUMBER AND PERCENTAGE OF MANUFACTURING ESTABLISHMENTS BY PERCENTAGE OF CAPACITY UTILIZATION IN 2011 AND SIZE OF ESTABLISHMENT

ขนาดของสถาน ประกอบการ	อัตราการใช้กำลังการผลิตต่อปี 2554 Percentage of capacity utilization in 2011												เฉลี่ยต่อสถาน- ประกอบการ Average per establishment	Size of establishment				
	จำนวนสถานประกอบการ		< 50		50 - 59		60 - 69		70 - 79		80 - 89				90 - 99		≥100	
จำนวน ร้อยละ	จำนวน %	จำนวน %	จำนวน %	จำนวน %	จำนวน %	จำนวน %	จำนวน %	จำนวน %	จำนวน %	จำนวน %	จำนวน %	จำนวน %	จำนวน %	จำนวน %	จำนวน %	จำนวน %		
รวม	1,078	100.0	38	3.6	87	8.0	96	8.9	135	12.6	229	21.2	67	6.3	425	39.5	81.34	Total
1 - 15 คน	988	100.0	34	3.4	84	8.5	89	9.0	124	12.6	201	20.4	62	6.3	394	39.8	81.32	1 - 15 persons
16 - 25 คน	33	100.0	1	3.0	2	6.1	1	3.0	6	18.2	6	18.2	2	6.1	15	45.5	83.79	16 - 25 persons
26 - 30 คน	8	100.0	0	0.0	1	12.5	-	-	2	25.0	2	25.0	-	-	3	37.5	81.25	26 - 30 persons
31 - 50 คน	14	100.0	1	7.1	-	-	4	28.6	-	-	4	28.6	-	-	5	35.7	76.79	31 - 50 persons
51 - 200 คน	15	100.0	1	6.7	-	-	1	6.7	2	13.3	10	66.7	-	-	1	6.7	76.33	51 - 200 persons
มากกว่า 200 คน	20	100.0	1	6.7	-	-	1	5.0	1	6.7	6	28.4	3	15.0	8	38.4	85.03	More than 200 persons

ที่มา : สำมะโนธุรกิจและอุตสาหกรรม พ.ศ.2555 : อุตสาหกรรมการผลิต จังหวัดประจวบคีรีขันธ์ สำนักงานสถิติแห่งชาติ กระทรวงเทคโนโลยีสารสนเทศและการสื่อสาร

Source : The 2012 Business and Industrial Census : Manufacturing Industry, Prachuap Khiri Khan Province, National Statistical Office, Ministry of Information and Communication Technology

ตาราง 8 มูลค่าวัตถุดิบและวัสดุประกอบฯ และสินค้าคงเหลือต้นปีและปลายปี 2554 จำแนกตามขนาดของสถานประกอบการ

TABLE 8 VALUE OF STOCKS AT THE BEGINNING AND THE END OF 2011 BY SIZE OF ESTABLISHMENT

(พันบาท In Thousand Baht)

ขนาดของสถาน ประกอบการ Number of establishments	มูลค่า ณ ต้นปี 2554 At the beginning of 2011				มูลค่า ณ ปลายปี 2554 At the end of 2011				รวม Total	สินค้า ระหว่าง ผลิต Work in progress	สินค้า สำเร็จรูป Finished goods	สินค้าที่ซื้อมา จำหน่ายใน สภาพเดิม Goods purchased for resale	Size of establishment
	รวม Total	วัตถุดิบ และ วัสดุประกอบฯ Materials and components	สินค้า ระหว่าง ผลิต Work in progress	สินค้า สำเร็จรูป Finished goods	วัตถุดิบ และ วัสดุประกอบฯ Materials and components	สินค้า ระหว่าง ผลิต Work in progress	สินค้า สำเร็จรูป Finished goods	สินค้าที่ซื้อมา จำหน่ายใน สภาพเดิม Goods purchased for resale					
<b>รวม</b>	<b>1,078</b>	<b>2,914,868.3</b>	<b>1,185,985.5</b>	<b>679,703.3</b>	<b>1,045,146.1</b>	<b>4,033.4</b>	<b>3,282,180.8</b>	<b>1,020,968.7</b>	<b>602,915.1</b>	<b>1,654,047.0</b>	<b>4,250.0</b>	<b>Total</b>	<b>Total</b>
1 - 15 คน	988	130,929.8	62,521.6	14,535.0	49,996.1	3,877.1	127,726.6	68,923.9	14,160.8	40,574.3	4,067.6	1 - 15 persons	1 - 15 persons
16 - 25 คน	33	40,582.8	20,508.3	14,749.9	5,324.6	-	33,686.4	13,985.6	14,106.1	5,594.7	-	16 - 25 persons	16 - 25 persons
26 - 30 คน	8	21,659.9	2,851.3	2,648.6	16,003.8	156.3	28,281.8	2,889.7	2,078.3	23,131.4	182.5	26 - 30 persons	26 - 30 persons
31 - 50 คน	14	76,239.7	60,650.7	12,325.0	3,264.0	-	12,333.4	8,092.6	2,490.0	1,750.7	-	31 - 50 persons	31 - 50 persons
51 - 200 คน	15	172,451.4	65,027.0	15,072.5	92,351.8	-	206,162.9	66,610.2	14,320.8	125,231.9	-	51 - 200 persons	51 - 200 persons
มากกว่า 200 คน	20	2,473,004.7	974,426.7	620,372.3	878,205.7	-	2,873,989.8	860,466.7	555,759.1	1,457,763.9	-	More than 200 persons	More than 200 persons

ที่มา : สำมะโนธุรกิจและอุตสาหกรรม พ.ศ.2555 : อุตสาหกรรมการผลิต จังหวัด ประจวบคีรีขันธ์ สำนักงานสถิติแห่งชาติ กระทรวงเทคโนโลยีสารสนเทศและการสื่อสาร

Source : The 2012 Business and Industrial Census : Manufacturing Industry, Prachuap Khiri Khan Province, National Statistical Office, Ministry of Information and Communication Technology .



ตาราง 9 ส่วนเปลี่ยนแปลงของมูลค่าวัตถุดิบและวัสดุประกอบฯ และสินค้าคงเหลือในปี 2554 จำแนกตามขนาดของสถานประกอบการ  
TABLE 9 CHANGE IN VALUE OF STOCKS IN 2011 BY SIZE OF ESTABLISHMENT

(พันบาท In Thousand Baht)

ขนาดของสถานประกอบการ Number of establishments	จำนวน สถาน- ประกอบการ Number of establishments	ส่วนเปลี่ยนแปลงของมูลค่าวัตถุดิบและวัสดุประกอบฯ และสินค้าคงเหลือ Change in value of stocks						รวม Total	สินค้าที่ซื้อ มา จำนวนในสภาพเดิม Goods purchased for resale	สินค้า สำเร็จรูป Finished goods	สินค้าระหว่าง ผลิต Work in progress	วัตถุดิบและ วัสดุประกอบฯ Materials and components	สินค้า สำเร็จรูป Finished goods	สินค้าที่ซื้อ มา จำนวนในสภาพเดิม Goods purchased for resale	Size of establishment
		รวม Total	วัตถุดิบและ วัสดุประกอบฯ Materials and components	สินค้า สำเร็จรูป Finished goods	สินค้า ระหว่าง ผลิต Work in progress	วัตถุดิบและ วัสดุประกอบฯ Materials and components	สินค้า สำเร็จรูป Finished goods								
รวม	1,078	367,312.5	-165,016.8	-76,788.2	608,900.8	216.7	Total	608,900.8	216.7	Total					
1 - 15 คน	988	-3,203.2	6,402.3	-374.2	-9,421.8	190.5	1 - 15 persons	-9,421.8	190.5	1 - 15 persons					
16 - 25 คน	33	-6,896.4	-6,522.6	-643.9	270.1	-	16 - 25 persons	270.1	-	16 - 25 persons					
26 - 30 คน	8	6,621.9	38.4	-570.3	7,127.6	26.2	26 - 30 persons	7,127.6	26.2	26 - 30 persons					
31 - 50 คน	14	-63,906.4	-52,558.1	-9,835.0	-1,513.3	-	31 - 50 persons	-1,513.3	-	31 - 50 persons					
51 - 200 คน	15	33,711.5	1,583.2	-751.8	32,880.1	-	51 - 200 persons	32,880.1	-	51 - 200 persons					
มากกว่า 200 คน	20	400,985.1	-113,960.0	-64,613.1	579,558.2	-	More than 200 persons	579,558.2	-	More than 200 persons					

ที่มา : สำมะโนธุรกิจและอุตสาหกรรม พ.ศ.2555 : อุตสาหกรรมการผลิต จังหวัดประจวบคีรีขันธ์ สำนักงานสถิติแห่งชาติ กระทรวงเทคโนโลยีสารสนเทศและการสื่อสาร

Source : The 2012 Business and Industrial Census : Manufacturing Industry, Prachuap Khiri Khan Province, National Statistical Office, Ministry of Information and Communication Technology.

ตาราง 10 ค่าใช้จ่ายทั้งสิ้นของสถานประกอบการอุตสาหกรรมการผลิตในปี 2554 จำแนกตามขนาดของสถานประกอบการ  
TABLE 10 TOTAL EXPENSES OF MANUFACTURING ESTABLISHMENTS IN 2011 BY SIZE OF ESTABLISHMENT

(พันบาท In Thousand Baht)

ขนาดของสถาน ประกอบการ	จำนวน สถาน- ประกอบการ	รวม Total	ค่าซื้อวัตถุดิบ และวัสดุประกอบ ที่ใช้ในการผลิต	ค่าเชื้อเพลิง และค่าไฟฟ้า ที่ใช้ในการผลิต	ค่าติดตั้งซ่อมแซมและ บำรุงรักษาสินค้า ที่จำหน่ายให้ลูกค้า	ค่าติดตั้งซ่อมแซมและ บำรุงรักษาเครื่องจักร เครื่องมือ	ค่าซื้อสินค้า ที่ซื้อจากร้านค้า ในสภาพเดิม	ค่าจ้างมอบให้ สถานประกอบการ อื่นผลิตสินค้าให้	ค่าธรรมเนียม ที่จ่าย สำหรับลูกจ้างเช่า	ค่าใช้จ่าย ในการขาย Cost of sale	ค่าใช้จ่าย ในการบริหาร และดำเนินงาน	ค่าใช้จ่ายอื่นๆ Other expenses	Size of establishment
ประเภทของสถาน ประกอบการ	Number of establishments		Purchase of materials and components	Cost of fuels, electricity used in production	Cost of repair and maintenance sales of goods of purchase	Cost of repair and maintenance of machinery and equipment	Purchase of goods for resale	Cost of contract and commission work	Fees paid for leased employees	Administrative expense			
<b>รวม</b>	<b>1,078</b>	<b>44,440,789.9</b>	<b>41,396,948.6</b>	<b>960,161.7</b>	<b>98,352.4</b>	<b>204,057.4</b>	<b>16,618.2</b>	<b>760.3</b>	<b>40.0</b>	<b>563,799.1</b>	<b>707,888.3</b>	<b>492,1164.0</b>	<b>Total</b>
1 - 15 คน	988	1,128,174.7	810,178.6	69,809.3	1,577.0	14,883.7	10,025.9	380.0	40.0	38,112.5	135,752.4	47,415.4	1 - 15 persons
16 - 25 คน	33	335,661.0	230,881.4	42,009.8	615.5	5,424.3	5,051.0	62.0	-	5,835.3	20,746.5	25,035.2	16 - 25 persons
26 - 30 คน	8	103,474.8	62,467.7	10,719.3	757.0	1,071.4	1,541.4	318.2	-	4,862.2	6,543.8	15,193.9	26 - 30 persons
31 - 50 คน	14	1,033,264.5	920,565.1	37,726.9	2,240.0	8,282.6	-	-	-	38,618.5	23,831.4	2,000.0	31 - 50 persons
51 - 200 คน	15	2,293,244.2	2,003,619.9	83,614.5	2,513.6	30,896.5	-	-	-	81,943.0	63,357.4	27,299.4	51 - 200 persons
มากกว่า 200 คน	20	39,546,970.7	37,369,235.9	716,281.9	90,649.4	143,499.0	-	-	-	394,427.6	457,656.8	375,220.2	More than 200 persons

ที่มา : สำมะโนธุรกิจและอุตสาหกรรม ปี.ศ.2555 : อุตสาหกรรมการผลิต จังหวัด ประจวบคีรีขันธ์ สำนักงานสถิติแห่งชาติ กระทรวงเทคโนโลยีสารสนเทศและการสื่อสาร

Source : The 2012 Business and Industrial Census : Manufacturing Industry, Prachuap Khiri Khan Province, National Statistical Office, Ministry of Information and Communication Technology.

ตาราง 11 รายรับทั้งสิ้นของสถานประกอบการอุตสาหกรรมการผลิตในปี 2554 จำแนกตามขนาดของสถานประกอบการ

TABLE 11 TOTAL RECEIPTS OF MANUFACTURING ESTABLISHMENTS IN 2011 BY SIZE OF ESTABLISHMENT

(พันบาท In Thousand Baht)

ขนาดของสถาน ประกอบการ	จำนวน สถานประกอบการ Number of establishments	รวม Total	มูลค่าขายผลผลิต Sales of goods produced	รายรับจาก การขายสินค้า ที่ซื้อมาจำหน่าย ในสภาพเดิม Sales of goods purchased for resale	รายรับจากการ รับจ้างเหมาทำการ ผลิตสินค้า Receipts for contract and commission work	รายรับจากการ บริการ บำรุงรักษา ซ่อมแซม Receipts for repair and installation work done for others	รายรับจากการ ให้เช่าที่ดิน Receipts for rent on land	รายรับจากการให้เช่า อาคาร อาคารพร้อมที่ดิน ฯลฯ Receipts for rent on building, vehicle, machinery and equipment	เงินปันผลรับ Dividend	ดอกเบี้ยรับ Interest	กำไรจากการ เปลี่ยนแปลง อัตราแลกเปลี่ยน Gain from currency exchange	รายรับอื่นๆ Other receipts	Size of establishment
<b>รวม</b>	<b>1,078</b>	<b>57,459,498.9</b>	<b>57,280,270.7</b>	<b>29,159.0</b>	<b>189.3</b>	<b>663.3</b>	<b>1,298.3</b>	<b>1,445.5</b>	<b>3,449.1</b>	<b>10,646.9</b>	<b>34,460.3</b>	<b>97,916.6</b>	<b>Total</b>
1 - 15 คน	988	1,519,607.0	1,506,725.8	9,070.5	189.3	163.3	-	1,445.5	1,003.8	565.0	72.0	371.7	1 - 15 persons
16 - 25 คน	33	501,992.8	483,184.5	18,307.3	-	500.0	-	-	-	1.0	-	-	16 - 25 persons
26 - 30 คน	8	137,422.5	135,336.1	1,781.1	-	-	-	-	-	7.6	-	297.7	26 - 30 persons
31 - 50 คน	14	1,464,380.9	1,462,036.7	-	-	-	-	-	2,344.2	-	-	-	31 - 50 persons
51 - 200 คน	15	3,041,441.1	3,037,460.8	-	-	-	-	-	-	1,868.7	1,703.3	408.3	51 - 200 persons
มากกว่า 200 คน	20	50,794,654.6	50,655,526.9	-	-	-	1,298.3	-	101.0	8,204.6	32,684.9	96,838.9	More than 200 persons

ที่มา : สำนักธุรกิจและอุตสาหกรรม พ.ศ. 2555 : อุตสาหกรรมการผลิต จังหวัด ประจวบคีรีขันธ์ สำนักงานสถิติแห่งชาติ กระทรวงเทคโนโลยีสารสนเทศและการสื่อสาร

Source : The 2012 Business and Industrial Census : Manufacturing Industry, Prachuap Khiri Khan Province, National Statistical Office, Ministry of Information and Communication Technology.

ตาราง 12 มูลค่าตามบัญชีของสินทรัพย์ถาวรในปี 2554 จำแนกตามขนาดของสถานประกอบการ

TABLE 12 BOOK VALUE OF FIXED ASSETS IN 2011 BY SIZE OF ESTABLISHMENT

(พันบาท In Thousand Baht)

จำนวน สถาน- ประกอบการ Number of establish- ments	มูลค่าสินทรัพย์ต้นงวด Book value of fixed assets 1 Jan. 2011					มูลค่าสินทรัพย์ปลายงวด Book value of fixed assets 31 Dec. 2011					รวม Total	ที่ดิน Land	เครื่องจักร Machinery	ยานพาหนะ Vehicles	เครื่องใช้ สำนักงาน Office appliances	เครื่องมือ อื่นๆ Other tools	สินทรัพย์ ถาวรอื่นๆ Other fixed assets	Size of establishment
	รวม Total	ที่ดิน Land	อาคารและ สิ่งก่อสร้าง Building and construction	เครื่องจักร Machinery	ยานพาหนะ Vehicles	เครื่องใช้ สำนักงาน Office appliances	เครื่องมือ อื่นๆ Other tools	สินทรัพย์ ถาวรอื่นๆ Other fixed assets										
<b>รวม</b>	<b>1,078</b>	<b>10,422,082.7</b>	<b>1,867,159.6</b>	<b>2,241,430.4</b>	<b>3,386,856.5</b>	<b>726,903.6</b>	<b>202,375.9</b>	<b>1,391,367.2</b>	<b>605,989.5</b>	<b>9,476,006.0</b>	<b>1,914,993.2</b>	<b>2,061,631.6</b>	<b>2,963,123.2</b>	<b>598,672.2</b>	<b>173,807.0</b>	<b>1,254,739.4</b>	<b>509,039.5</b>	<b>Total</b>
1 - 15 คน	988	1,978,133.4	864,738.3	543,647.2	205,921.3	278,191.6	14,744.2	36,605.8	34,285.1	1,966,072.7	925,768.5	553,098.3	174,919.2	235,901.3	14,231.8	31,816.2	30,337.5	1 - 15 persons
16 - 25 คน	33	609,067.1	118,530.5	118,956.0	278,198.4	58,962.2	4,346.3	18,503.9	11,569.8	591,865.4	116,635.3	111,156.5	251,936.7	59,492.9	4,023.9	18,139.9	30,480.2	16 - 25 persons
26 - 30 คน	8	38,299.0	6,248.0	8,722.8	17,244.8	4,879.8	521.2	215.5	467.0	30,377.8	6,248.0	7,731.9	11,540.3	3,858.2	369.9	175.0	454.4	26 - 30 persons
31 - 50 คน	14	431,638.8	70,560.0	104,105.1	171,938.9	82,487.8	967.0	1,455.0	125.0	336,397.1	71,060.0	98,921.3	98,056.2	66,226.5	850.3	1,164.0	118.8	31 - 50 persons
51 - 200 คน	15	779,868.8	154,610.8	255,079.3	291,698.2	56,358.1	13,129.1	8,211.4	781.9	734,723.5	154,635.8	230,128.5	276,316.9	49,825.2	12,824.0	10,326.0	667.1	51 - 200 persons
มากกว่า 200 คน	20	6,585,075.6	652,472.1	1,210,920.1	2,421,854.9	246,024.2	168,668.2	1,326,375.5	558,760.8	5,816,569.6	640,645.6	1,060,595.1	2,150,353.9	183,368.1	141,507.2	1,193,118.2	446,981.6	More than 200 persons

ที่มา : สำนักธุรกิจและอุตสาหกรรม พ.ศ.2555 : อุตสาหกรรมการผลิต จังหวัดประจวบคีรีขันธ์ สำนักงานสถิติแห่งชาติ กระทรวงเทคโนโลยีสารสนเทศและการสื่อสาร

Source : The 2012 Business and Industrial Census : Manufacturing Industry, Prachuap Khiri Khan Province, National Statistical Office, Ministry of Information and Communication Technology.

ตาราง 13 มูลค่าสินทรัพย์ถาวรที่เปลี่ยนแปลงระหว่าง มกราคม - ธันวาคม 2554 จำแนกตามขนาดของสถานประกอบการ

TABLE 13 VALUE OF FIXED ASSETS CHANGED IN JANUARY - DECEMBER 2011 BY SIZE OF ESTABLISHMENT

(พันบาท In Thousand Baht)

จำนวน สถาน- ประกอบการ Number of establishments	รวม Total	มูลค่าสินทรัพย์ถาวรที่เปลี่ยนแปลง		Change in value of fixed assets		Size of establishment
		มูลค่าสินทรัพย์ ถาวรที่ซื้อหรือ ผลิตขึ้นเอง Value of new or cost producing of fixed assets	มูลค่าสินทรัพย์ ถาวรที่ขาย Value of disposal of fixed assets	ค่าโอน กรรมสิทธิ์ Ownership transfer fee		
รวม	1,078	337,584.8	156,344.7	478.2	478.2	Total
1 - 15 คน	988	209,163.9	8,279.7	478.2	478.2	1 - 15 persons
16 - 25 คน	33	49,150.8	24,442.7	-	-	16 - 25 persons
26 - 30 คน	8	1,441.7	496.7	-	-	26 - 30 persons
31 - 50 คน	14	68,594.0	16,994.0	-	-	31 - 50 persons
51 - 200 คน	15	67,744.9	55,673.6	-	-	51 - 200 persons
มากกว่า 200 คน	20	98,312.6	39,571.9	-	-	More than 200 persons

ที่มา : สำมะโนธุรกิจและอุตสาหกรรม พ.ศ.2555 : อุตสาหกรรมการผลิต จังหวัดประจวบคีรีขันธ์ สำนักงานสถิติแห่งชาติ กระทรวงเทคโนโลยีสารสนเทศและการสื่อสาร

Source : The 2012 Business and Industrial Census : Manufacturing Industry, Prachuap Khiri Khan Province, National Statistical Office, Ministry of Information and Communication Technology.

## ตอนที่ 2 ข้อมูลการดำเนินงานของสถานประกอบการอุตสาหกรรมการผลิต จำแนกตามหมวดย่อยอุตสาหกรรม

## สารบัญตารางสถิติ

- ตอนที่ 2 ข้อมูลการดำเนินงานกิจการของสถานประกอบการอุตสาหกรรมการผลิต จำแนกตามหมวดย่อยอุตสาหกรรม
- ตาราง 1 สถิติมูลฐานอุตสาหกรรมการผลิตในปี 2554 จำแนกตามหมวดย่อยอุตสาหกรรม
- ตาราง 2 มูลค่าการผลิตของสถานประกอบการอุตสาหกรรมการผลิตในปี 2544 จำแนกตามหมวดย่อยอุตสาหกรรม
- ตาราง 3 ค่าใช้จ่ายขั้นกลางของสถานประกอบการอุตสาหกรรมการผลิตในปี 2554 จำแนกตามหมวดย่อยอุตสาหกรรม
- ตาราง 4 คนทำงานในสถานประกอบการอุตสาหกรรมการผลิตในปี 2554 จำแนกตามสถานภาพการทำงาน เพศ และหมวดย่อยอุตสาหกรรม
- ตาราง 5 จำนวนสถานประกอบการอุตสาหกรรมการผลิต จำแนกตามจำนวนวันทำงานต่อสัปดาห์ จำนวนชั่วโมงทำงานเฉลี่ยต่อวันของลูกจ้าง และหมวดย่อยอุตสาหกรรม
- ตาราง 6 ค่าตอบแทนแรงงานในปี 2554 จำแนกตามหมวดย่อยอุตสาหกรรม
- ตาราง 7 จำนวนและร้อยละของสถานประกอบการอุตสาหกรรมการผลิต จำแนกตามอัตราการใช้กำลังการผลิตต่อปี 2554 และหมวดย่อยอุตสาหกรรม
- ตาราง 8 มูลค่าวัตถุดิบและวัสดุประกอบฯ และสินค้าคงเหลือต้นปีและปลายปี 2554 จำแนกตามหมวดย่อยอุตสาหกรรม
- ตาราง 9 ส่วนเปลี่ยนแปลงของมูลค่าวัตถุดิบและวัสดุประกอบฯ และสินค้าคงเหลือในปี 2554 จำแนกตามหมวดย่อยอุตสาหกรรม
- ตาราง 10 ค่าใช้จ่ายทั้งสิ้นของสถานประกอบการอุตสาหกรรมการผลิตในปี 2554 จำแนกตามหมวดย่อยอุตสาหกรรม
- ตาราง 11 รายรับทั้งสิ้นของสถานประกอบการอุตสาหกรรมการผลิตในปี 2554 จำแนกตามหมวดย่อยอุตสาหกรรม
- ตาราง 12 มูลค่าตามบัญชีของสินทรัพย์ถาวรในปี 2554 จำแนกตามหมวดย่อยอุตสาหกรรม
- ตาราง 13 มูลค่าสินทรัพย์ถาวรที่เปลี่ยนแปลงระหว่าง มกราคม - ธันวาคม 2554 จำแนกตามหมวดย่อยอุตสาหกรรม



ตาราง 1 สถิติมูลฐานอุตสาหกรรมการผลิตในปี 2554 จำนวนตามหมวดย่อยอุตสาหกรรม

TABLE 1 SUMMARY OF BASIC STATISTICS FOR MANUFACTURING ESTABLISHMENTS IN 2011 BY DIVISION OF INDUSTRY

(พันบาท In Thousand Baht)

หมวดย่อยอุตสาหกรรม	จำนวน สถานประกอบการ Number of establishments	จำนวน คนทำงาน Number of persons engaged	ลูกจ้าง Employees		มูลค่าผลผลิต Value of gross output	ค่าใช้จ่าย ขั้นกลาง Intermediate consumption	มูลค่าเพิ่ม Value added	Division of industry
			จำนวน Number	ค่าตอบแทน แรงงาน Remuneration				
<b>รวม</b>	<b>1,078</b>	<b>19,733</b>	<b>18,327</b>	<b>2,152,366.4</b>	<b>57,941,973.7</b>	<b>44,488,821.0</b>	<b>13,453,152.7</b>	<b>Total</b>
10 การผลิตภัณฑอาหาร	280	13,876	13,483	1,676,157.7	17,081,890.1	13,032,894.7	4,048,995.4	Manufacture of food products
11 การผลิตเครื่องดื่ม	22	131	86	5,620.1	32,879.5	23,749.3	9,130.2	Manufacture of beverages
13 การผลิตสิ่งทอ	43	478	418	36,063.0	209,380.3	135,126.0	74,254.3	Manufacture of textiles
14 การผลิตเสื้อผ้าเครื่องแต่งกาย	277	581	255	17,932.9	87,071.9	57,301.0	29,770.9	Manufacture of wearing apparels
15 การผลิตเครื่องหนังและผลิตภัณฑ์ที่เกี่ยวข้อง	2	3	-	-	D	D	D	Manufacture of leather and related products
16 การผลิตไม้และผลิตภัณฑ์จากไม้และไม้ก๊อก (ยกเว้นเฟอร์นิเจอร์)	37	238	182	10,527.4	84,770.5	54,428.9	30,341.6	Manufacture of wood and products of wood and cork (except furniture)
การผลิตสิ่งของจากฟางและวัสดุถักสานอื่นๆ								manufacture of articles of straw and plaiting materials
17 การผลิตกระดาษและผลิตภัณฑ์กระดาษ	3	135	134	D	D	D	D	Manufacture of paper and paper products
18 การพิมพ์และการผลิตตัวเลื่อนบันทึกข้อมูล	16	117	87	8,551.3	34,709.3	22,461.4	12,247.9	Printing and reproduction of recorded media
19 การผลิตถ่านโค้กและผลิตภัณฑ์ที่ได้จากการถลุงแร่เหล็ก	1	24	24	D	D	D	D	Manufacture of coke and refined petroleum products
20 การผลิตเคมีภัณฑ์และผลิตภัณฑ์เคมี	2	32	32	D	D	D	D	Manufacture of chemicals and chemical products
22 การผลิตผลิตภัณฑ์ยางและพลาสติก	6	59	50	4,700.7	29,576.4	20,988.0	8,588.4	Manufacture of rubber and plastic products
23 การผลิตผลิตภัณฑ์อื่นๆ ที่ทำจากแร่โลหะ	53	614	550	48,858.6	1,436,127.4	1,067,121.9	369,005.5	Manufacture of other non-metallic mineral products
24 การผลิตโลหะขั้นมูลฐาน	7	2,155	2,154	251,029.1	38,189,544.9	29,572,896.1	8,616,648.8	Manufacture of basic metals
25 การผลิตผลิตภัณฑ์โลหะประดิษฐ์ (ยกเว้นเครื่องจักรและอุปกรณ์)	205	627	362	29,100.5	267,281.3	172,093.6	95,187.8	Manufacture of fabricated metal products (excepts machinery and equipment)
27 การผลิตอุปกรณ์ไฟฟ้า	2	5	2	D	D	D	D	Manufacture of electrical equipment
28 การผลิตเครื่องจักรและเครื่องมือ ซึ่งไม่ได้ประกอบเป็นชิ้นอื่น	1	220	220	D	D	D	D	Manufacture of machinery and equipment, n.e.c
29 การผลิตยานยนต์ รถพ่วง และรถกึ่งพ่วง	24	56	24	1,911.7	16,460.7	10,899.0	5,561.6	Manufacture of motor vehicles, trailers and semi-trailers
30 การผลิตอุปกรณ์ขนส่งอื่นๆ	7	75	68	8,102.7	29,210.1	22,455.8	6,754.3	Manufacture of other transport equipment
31 การผลิตเฟอร์นิเจอร์	26	95	65	4,168.7	15,592.8	10,483.9	5,108.8	Manufacture of furniture

ตาราง 1 สถิติฐานอุตสาหกรรมการผลิตในปี 2554 จำแนกตามหมวดย่อยอุตสาหกรรม (ต่อ)

TABLE 1 SUMMARY OF BASIC STATISTICS FOR MANUFACTURING ESTABLISHMENTS IN 2011 BY DIVISION OF INDUSTRY (Cont'd)

(พันบาท In Thousand Baht)

หมวดย่อยอุตสาหกรรม	จำนวน		ลูกจ้าง Employees		มูลค่าผลผลิต Value of gross output	ค่าใช้จ่าย ขั้นกลาง Intermediate consumption	มูลค่าเพิ่ม Value added	Division of industry
	สถานประกอบการ Number of establishments	จำนวน persons engaged	จำนวน Number	ค่าตอบแทน แรงงาน Remuneration				
32 การผลิตผลิตภัณฑ์อื่น ๆ	40	147	95	3,528.8	14,743.7	9,398.7	5,345.0	Other manufacturing
33 การซ่อมและการติดตั้งเครื่องจักรและอุปกรณ์	21	47	22	1,772.4	11,469.3	7,701.2	3,768.1	Repair and installation of machinery and equipment
38 การเก็บรวบรวมของเสีย การบำบัด และการกำจัดของเสีย รวมถึงการนำของเสียกลับมาใช้ใหม่	1	3	2	D	D	D	D	Waste collection, treatment and disposal activities; materials recovery
58 การจัดพิมพ์จำหน่ายหรือเผยแพร่	2	15	13	D	D	D	D	Publishing activities

หมายเหตุ : (1) D หมายถึง ตัวเลขที่ไม่เปิดเผย

: (2) - หมายถึง ไม่มีข้อมูลหรือข้อมูลมีค่าเป็น 0 หรือมีข้อมูลจำนวนเล็กน้อย

Note : (1) D means disclosure prohibited.

: (2) - Nil or zero or negligible amount

ที่มา : สำนักบริหารและอุตสาหกรรม พ.ศ.2555 : อุตสาหกรรมการผลิต จังหวัด ประจวบคีรีขันธ์ สำนักงานสถิติแห่งชาติ กระทรวงเทคโนโลยีสารสนเทศและการสื่อสาร

Source : The 2012 Business and Industrial Census : Manufacturing Industry, Prachuap Khiri Khan Province, National Statistical Office, Ministry of Information and Communication Technology.



ตาราง 2 มูลค่าผลผลิตของสถานประกอบการอุตสาหกรรมผลิตในปี 2554 จำแนกตามหมวดย่อยอุตสาหกรรม (ต่อ)

TABLE 2 VALUE OF GROSS OUTPUT OF MANUFACTURING ESTABLISHMENTS IN 2011 BY DIVISION OF INDUSTRY (Cont'd)

(พันบาท In Thousand Baht)

หมวดย่อยอุตสาหกรรม	จำนวน สถาน- ประกอบการ	รวม Total	มูลค่าขายผลผลิต Sales of goods produced	ขายรับจาก การขายสินค้า ที่ซื้อจกัหน่วย ในสภาพเดิม	ขายรับจาก รับจ้างหน้าทำการ ผลิตสินค้า	ขายรับจากการ ให้บริการ บำรุงรักษา ซ่อมแซมและติดตั้ง ให้แก่สถาน ประกอบการอื่น	ขายรับจากการ ให้เช่าอาคาร ฯลฯ และรายรับอื่นๆ	ส่วนเปลี่ยนแปลง มูลค่าสินค้าคงเหลือ Change in value of stocks of goods	Division of industry
27 การผลิตอุปกรณ์ไฟฟ้า	2	D	D	-	-	-	-	-	Manufacture of electrical equipment
28 การผลิตเครื่องจักรและเครื่องมือ ซึ่งมีได้จัดประเภทไว้ในที่อื่น	1	D	D	-	-	-	-	D	Manufacture of machinery and equipment, n.e.c
29 การผลิตยานยนต์ รถพ่วง และรถจักรยานยนต์	24	16,460.6	16,556.2	-	-	-	-	-95.5	Manufacture of motor vehicles, trailers and semi-trailers
30 การผลิตอุปกรณ์ขนส่งอื่นๆ	7	29,210.1	29,215.1	-	-	-	-	-5.0	Manufacture of other transport equipment
31 การผลิตเฟอร์นิเจอร์	26	15,592.8	15,513.0	105.0	-	-	-	-25.2	Manufacture of furniture
32 การผลิตผลิตภัณฑ์อื่นๆ	40	14,743.7	14,482.7	325.0	-	-	-	-64.0	Other manufacturing
33 การซ่อมแซมและติดตั้งเครื่องจักรและอุปกรณ์	21	11,469.3	9,299.3	2,065.0	-	1,633	-	-58.3	Repair and installation of machinery and equipment
38 การเก็บรวบรวมของเสีย การนำน้ำดี และการกำจัดของเสีย	1	D	D	-	-	-	-	-	Waste collection, treatment and disposal activities;
รวมสิ่งกรนำของเสียกลับมาใช้ใหม่									materials recovery
58 การจัดพิมพ์จำหน่ายหรือเผยแพร่	2	D	D	-	-	-	-	D	Publishing activities

หมายเหตุ : (1) D หมายถึง ตัวเลขที่ไม่เปิดเผย

: (2) - หมายถึง ไม่มีข้อมูลหรือข้อมูลมีค่าเป็น 0 หรือมีข้อมูลจำนวนเล็กน้อย

Note : (1) D means disclosure prohibited.

: (2) - Nil or zero or negligible amount

ที่มา : สำนักธุรกิจและอุตสาหกรรม พ.ศ.2555 : อุตสาหกรรมผลิต จังหวัด ประจวบคีรีขันธ์ สำนักงานสถิติแห่งชาติ กระทรวงเทคโนโลยีสารสนเทศและการสื่อสาร

Source : The 2012 Business and Industrial Census : Manufacturing Industry, Prachuap Khiri Khan Province, National Statistical Office, Ministry of Information and Communication Technology

ตาราง 3 ค่าใช้จ่ายขั้นกลางของสถานประกอบการอุตสาหกรรมผลิตในปี 2554 จำแนกตามหมวดย่อยอุตสาหกรรม

TABLE 3 INTERMEDIATE CONSUMPTION OF MANUFACTURING ESTABLISHMENTS IN 2011 BY DIVISION OF INDUSTRY

(พันบาท In Thousand Baht)

หมวดอุตสาหกรรม	จำนวน สถาน- ประกอบการ	รวม Total	ค่าซื้อวัตถุดิบ และวัสดุประกอบ ที่ใช้ในการผลิต	ค่าจ้างช่าง และค่าไฟฟ้า ที่ใช้ในการผลิต	ค่าติดตั้งซ่อมแซมและ บำรุงรักษาเครื่องจักร เครื่องมือ ที่จำหน่ายให้ลูกค้า	ค่าซื้อสินค้า ที่ซื้อจากร้านขาย ในสภาพเดิม	ค่าจ้างพนักงาน สถานประกอบการ อื่นผลิตสินค้าให้	ค่าธรรมเนียมที่จ่าย สำหรับ ลูกจ้างเช่า	ค่าใช้จ่ายอื่นๆ Other expenses	ส่วนเกินแปลง มูลค่าวัตถุดิบและ วัสดุประกอบมา คงเหลือ	Division of industry
	Number of establishments		Purchase of materials and components used in production	Cost of repair and maintenance of machinery and equipment	Cost of repair and maintenance of goods of purchase	Purchase of goods for resale	Cost of contract and commission work leased employees	Fees paid for		Change in value of stocks of materials and components	
			960,161.7	204,057.4	16,618.2	760.3	40.0	1,646,865.7	-165,016.8	Total	
10 การผลิตผลิตภัณฑ์อาหาร	280	13,032,894.7	11,204,099.8	176,251.4	4,591.2	262.0	-	1,152,651.9	-43,203.3	Manufacture of food products	
11 การผลิตเครื่องดื่ม	22	23,749.3	14,459.0	138.2	769.7	-	-	6,422.3	-94.6	Manufacture of beverages	
13 การผลิตสิ่งทอ	43	135,126.0	72,713.1	48.2	5,705.7	180.0	-	30,663.8	-1,413.3	Manufacture of textiles	
14 การผลิตเสื้อผ้าเครื่องแต่งกาย	277	57,301.0	39,034.8	19.4	1,546.9	247.7	-	12,293.8	-260.0	Manufacture of wearing apparel	
15 การผลิตเครื่องหนังและผลิตภัณฑ์ที่เกี่ยวข้อง	2	D	D	-	-	-	-	D	D	Manufacture of leather and related products	
16 การผลิตไม้และผลิตภัณฑ์จากไม้และไม้กอก (ยกเว้นเฟอร์นิเจอร์)	37	54,428.9	32,786.5	266.6	647.8	1,282.5	-	14,696.7	-22.6	Manufacture of wood and products of wood and cork	
การผลิตสิ่งของจากพวงและวัสดุจากเส้นใย										(except furniture) manufacture of articles of straw and plaiting materials	
17 การผลิตกระดาษและผลิตภัณฑ์กระดาษ	3	D	D	-	D	-	-	D	D	Manufacture of paper and paper products	
18 การพิมพ์และการผลิตสิ่งอื่นที่พิมพ์	16	22,461.4	16,059.2	18.0	383.6	318.2	-	3,319.3	-934.5	Printing and reproduction of recorded media	
19 การผลิตถ่านหินและผลิตภัณฑ์ที่ได้จากการถ่านหินหรือถ่านหิน	1	D	D	-	D	-	-	D	-	Manufacture of coke and refined petroleum products	
20 การผลิตเคมีภัณฑ์และผลิตภัณฑ์เคมี	2	D	D	-	D	-	-	D	D	Manufacture of chemicals and chemical products	
22 การผลิตผลิตภัณฑ์ยางและพลาสติก	6	20,988.0	9,414.4	105.0	360.0	50.0	-	6,723.7	-1,213.1	Manufacture of rubber and plastic products	
23 การผลิตผลิตภัณฑ์อื่น ๆ ที่ได้จากแร่โลหะ	53	1,067,122.0	831,790.1	252.3	11,092.6	674.1	-	155,391.3	-8,210.7	Manufacture of other nonmetallic mineral products	
24 การผลิตโลหะขั้นมูลฐาน	7	29,572,896.1	28,771,897.9	83,774.4	4,242.0	-	-	231,224.4	-119,201.3	Manufacture of basic metals	
25 การผลิตผลิตภัณฑ์โลหะประดิษฐ์ (ยกเว้นเครื่องจักรและอุปกรณ์)	205	172,093.6	131,713.7	358.2	1,739.0	7,904.2	-	19,916.3	77.8	Manufacture of fabricated metal products (excepts machinery and equipment)	

ตาราง 3 ค่าใช้จ่ายขั้นกลางของสถานประกอบการอุตสาหกรรมในปี 2554 จำแนกตามหมวดย่อยอุตสาหกรรม (ต่อ)

TABLE 3 INTERMEDIATE CONSUMPTION OF MANUFACTURING ESTABLISHMENTS IN 2011 BY DIVISION OF INDUSTRY (Cont'd)

(พันบาท ใน Thousand Baht)

จำนวน สถาน- ประกอบการ	รวม	ค่าซื้อวัตถุดิบ และวัสดุประกอบ ที่ใช้ในการผลิต	ค่าจ้างผลิต และค่าไฟฟ้า ที่ใช้ในการผลิต	ค่าติดตั้งซ่อมแซม บำรุงรักษาสินค้า ที่จำหน่ายให้ลูกค้า	ค่าติดตั้งซ่อมแซมและ บำรุงรักษาเครื่องจักร เครื่องมือ	ค่าซื้อสินค้า ที่ออกมาจำหน่าย ในสภาพเดิม	ค่าจ้างหน้จ่าให้ สถานประกอบการ อื่นผลิตสินค้าให้	ค่าธรรมเนียมที่จ่าย สำหรับ ลูกจ้างเช่า	ค่าใช้จ่ายอื่นๆ Other expenses	ส่วนเปลี่ยนแปลง มูลค่าวัตถุดิบและ วัสดุประกอบมา คงเหลือ	Division of industry
Number of establishments	Total	Purchase of materials and components used in production	Cost of fuels, cost of electricity used in production	Cost of repair and maintenance of machinery and equipment	Cost of repair and maintenance of machinery and equipment	Purchase of goods for resale	Cost of contract and commission work leased employees	Fees paid for	Other expenses	Change in value of stocks of materials and components	
27 การผลิตอุปกรณ์ไฟฟ้า	2	D	D	-	-	-	-	-	-	D	D Manufacture of electrical equipment
28 การผลิตเครื่องจักรและเครื่องมือ ซึ่งมีได้ประเภทอื่น	1	D	D	-	-	-	-	-	-	D	D Manufacture of machinery and equipment, n.e.c
29 การผลิตยานยนต์ รถพ่วง แรกรีดต่างๆ	24	10,899.0	436.9	33.8	74.6	-	-	40.0	1,704.9	-149.8	Manufacture of motor vehicles, trailers and semi-trailers
30 การผลิตอุปกรณ์ขนส่งอื่นๆ	7	22,455.8	5,416.8	-	-	-	-	-	330.1	-357.6	Manufacture of other transport equipment
31 การผลิตเฟอร์นิเจอร์	26	10,484.0	436.0	3.2	70.2	61.3	-	-	1,408.0	-354.4	Manufacture of furniture
32 การผลิตผลิตภัณฑ์อื่นๆ	40	9,398.7	481.3	-	45.0	400.0	-	-	2,545.0	18.9	Other manufacturing
33 การซ่อมแซมการติดตั้งเครื่องจักรและอุปกรณ์	21	7,701.2	406.7	87.5	70.9	1,143.3	-	-	1,643.8	81.1	Repair and installation of machinery and equipment
38 การเก็บรวบรวมของเสีย การบำบัด และการกำจัดของเสีย รวมถึงการนำของเสียกลับมาใช้ใหม่	1	D	D	-	-	-	-	-	-	D	D Waste collection, treatment and disposal activities; materials recovery
58 การจัดพิมพ์จำหน่ายหรือเผยแพร่	2	D	D	-	D	-	-	-	-	D	D Publishing activities

หมายเหตุ : (1) D หมายถึง ตัวเลขที่ไม่เป็นศูนย์

: (2) - หมายถึง ไม่มีข้อมูลหรือข้อมูลมีค่าเป็น 0 หรือมีข้อมูลจำนวนเล็กน้อย

Note : (1) D means disclosure prohibited

: (2) - Nil or zero or negligible amount

ที่มา : สำนักธุรกิจและอุตสาหกรรม พ.ศ.2555 : อุตสาหกรรมผลิต จังหวัด ประจวบคีรีขันธ์ สำนักงานสถิติแห่งชาติ กระทรวงเทคโนโลยีสารสนเทศและการสื่อสาร

Source : The 2012 Business and Industrial Census : Manufacturing Industry, Prachuap Khiri Khan Province, National Statistical Office, Ministry of Information and Communication Technology.

ตาราง 4 คนทำงานในสถานประกอบการอุตสาหกรรมในปี 2554 จำแนกตามสถานภาพการทำงาน เพศ และหมวดผลิตภัณฑ์อุตสาหกรรม

TABLE 4 PERSONS ENGAGED IN MANUFACTURING ESTABLISHMENTS IN 2011 BY WORK STATUS, SEX AND DIVISION OF INDUSTRY

หมวดผลิตภัณฑ์อุตสาหกรรม	จำนวน สถาน- ประกอบการ	รวม				คนทำงานโดยไม่ได้รับค่าจ้าง/ เงินเดือน				ลูกจ้างในกรรมวิธีการผลิต Operatives				ลูกจ้างอื่น ๆ				Division of industry		
		รวม		Total		รวม		Unpaid workers		รวม		Total		รวม		Other employees				
		ชาย	หญิง	ชาย	หญิง	ชาย	หญิง	ชาย	หญิง	ชาย	หญิง	ชาย	หญิง	ชาย	หญิง	ชาย	หญิง			
<b>รวม</b>	<b>1,078</b>	<b>19,733</b>	<b>9,607</b>	<b>10,126</b>	<b>1,406</b>	<b>712</b>	<b>694</b>	<b>17,354</b>	<b>8,491</b>	<b>8,863</b>	<b>11,237</b>	<b>5,619</b>	<b>5,617</b>	<b>6,117</b>	<b>2,872</b>	<b>3,246</b>	<b>974</b>	<b>405</b>	<b>569</b>	<b>Total</b>
10 การผลิตผลิตภัณฑ์อาหาร	280	13,876	5,824	8,052	393	156	237	12,745	5,365	7,380	8,362	3,553	4,809	4,383	1,812	2,571	738	304	435	Manufacture of food products
11 การผลิตเครื่องดื่ม	22	131	58	73	45	20	24	86	38	48	28	6	22	59	32	27	-	-	-	Manufacture of beverages
13 การผลิตสิ่งทอ	43	478	237	241	61	29	32	396	199	197	242	114	128	154	85	69	22	9	13	Manufacture of textiles
14 การผลิตเสื้อผ้าเครื่องแต่งกาย	277	581	131	449	326	87	238	255	44	211	255	44	211	-	-	-	-	-	-	Manufacture of wearing apparel
15 การผลิตเครื่องหนังและผลิตภัณฑ์ที่เกี่ยวข้อง	2	D	D	D	D	D	D	-	-	-	-	-	-	-	-	-	-	-	-	Manufacture of leather and related products
16 การผลิตไม้และผลิตภัณฑ์จากไม้และไม้กอก (ยกเว้นเฟอร์นิเจอร์)	37	238	127	111	56	33	24	181	94	87	129	67	62	52	28	25	1	-	1	Manufacture of wood and products of wood and cork (except furniture); manufacture of articles of straw and plaiting materials
17 การผลิตกระดาษและผลิตภัณฑ์กระดาษ	3	D	D	D	D	D	D	-	D	D	D	D	D	D	D	D	D	D	D	Manufacture of paper and paper products
18 การพิมพ์และการผลิตซ้ำสื่อบันทึกข้อมูล	16	117	61	56	30	16	14	85	45	41	21	20	44	24	21	2	1	1	1	Printing and reproduction of recorded media
19 การผลิตถ่านหินและผลิตภัณฑ์ที่ได้จากการถ่านหินปิโตรเลียม	1	D	D	D	D	D	D	-	D	D	D	D	D	D	D	D	D	-	-	Manufacture of coke and refined petroleum products
20 การผลิตเคมีภัณฑ์และผลิตภัณฑ์เคมี	2	D	D	D	D	D	D	-	D	D	D	D	D	D	D	D	D	-	-	Manufacture of chemicals and chemical products
22 การผลิตผลิตภัณฑ์ยางและพลาสติก	6	59	24	35	9	5	4	50	19	31	44	16	28	6	3	3	-	-	-	Manufacture of rubber and plastic product
23 การผลิตผลิตภัณฑ์อื่นๆ ที่ทำจากแร่โลหะ	53	614	456	158	65	38	26	484	372	112	239	175	64	245	197	48	66	47	19	Manufacture of other non-metallic mineral products
24 การผลิตโลหะขั้นมูลฐาน	7	2,155	1,646	509	1	1	-	2,057	1,608	449	1,377	1,244	133	680	364	316	97	37	60	Manufacture of basic metals
25 การผลิตผลิตภัณฑ์โลหะประดิษฐ์ (ยกเว้นเครื่องจักรและอุปกรณ์)	205	627	563	64	265	220	46	359	344	15	235	225	10	124	119	5	3	-	3	Manufacture of fabricated metal products (excepts machinery and equipment)
27 การผลิตอุปกรณ์ไฟฟ้า	2	D	D	D	D	D	D	D	D	D	D	D	D	-	-	-	-	-	-	Manufacture of electrical equipment
28 การผลิตเครื่องจักรและเครื่องมือ ซึ่งมีได้จัดประเภทไว้ในที่อื่น	1	D	D	D	D	D	D	D	D	D	D	D	D	-	-	D	D	D	D	Manufacture of machinery and equipment, n.e.c
29 การผลิตยานยนต์ รถพ่วง และรถเกี่ยว	24	56	45	11	33	26	7	24	20	4	11	11	-	13	9	4	-	-	-	Manufacture of motor vehicles, trailers and semi-trailers



ตาราง 4 คนทำงานในสถานประกอบการผลิตในปี 2554 จำแนกตามสถานภาพการทำงาน เพศ และหมวดอุตสาหกรรม (ต่อ)  
TABLE 4 PERSONS ENGAGED IN MANUFACTURING ESTABLISHMENTS IN 2011 BY WORK STATUS, SEX AND DIVISION OF INDUSTRY (Cont'd)

หมวดอุตสาหกรรม	จำนวน สถาน- ประกอบการ	รวม		คนทำงานโดยไม่ได้รับค่าจ้าง/				ลูกจ้างในกรรมวิธีการผลิต				ลูกจ้างอื่นๆ				Division of industry							
		Total		Unpaid workers		Skill labour		Unskilled labour		Other employees													
		ชาย	หญิง	รวม	ชาย	หญิง	รวม	ชาย	หญิง	รวม	ชาย	หญิง	รวม	ชาย	หญิง								
Male	Female	Total	Male	Female	Total	Male	Female	Total	Male	Female	Total	Male	Female	Total	Male	Female							
30 การผลิตอุปกรณ์ขนส่งอื่นๆ	7	75	37	38	7	6	1	68	31	37	11	1	10	57	30	27	-	-	-	Manufacture of other transport equipment			
31 การผลิตเฟอร์นิเจอร์	26	95	85	10	29	21	8	65	64	2	43	42	2	22	22	-	-	-	-	-	Manufacture of furniture		
32 การผลิตผลิตภัณฑ์อื่นๆ	40	147	44	103	52	27	25	95	17	78	76	13	63	19	4	15	-	-	-	-	Other manufacturing		
33 การซ่อมและการติดตั้งเครื่องจักรและอุปกรณ์	21	47	38	9	26	22	4	13	13	-	5	5	-	8	8	-	8	-	4	5	Repair and installation of machinery and equipment		
38 การเก็บรวบรวมของเสีย การบำบัด และการกำจัดของเสีย	1	D	-	D	D	-	D	D	-	D	D	-	D	-	-	-	-	-	-	-	-	Waste collection, treatment and disposal activities; materials recovery	
รวมถึงการนำของเสียกลับมาใช้ใหม่																							
58 การจัดพิมพ์จำหน่ายหรือเผยแพร่	2	D	D	D	D	D	D	D	D	D	D	D	D	D	D	D	D	D	D	D	D	D	Publishing activities

หมายเหตุ : (1) D หมายถึง ค่าเลขที่ไม่เปิดเผย

: (2) - หมายถึง ไม่มีข้อมูลหรือข้อมูลมีค่าเป็น 0 หรือมีข้อมูลจำนวนเล็กน้อย

Note : (1) D means disclosure prohibited.

: (2) - Nil or zero or negligible amount

ที่มา : สำนักธุรกิจและอุตสาหกรรม พ.ศ.2555 : อุตสาหกรรมผลิต จังหวัด ประจวบคีรีขันธ์ สำนักงานสถิติแห่งชาติ กระทรวงเทคโนโลยีสารสนเทศและการสื่อสาร

Source : The 2012 Business and Industrial Census : Manufacturing Industry, Prachuap Khiri Khan Province, National Statistical Office, Ministry of Information and Communication Technology.

ตาราง 5 จำนวนสถานประกอบการอุตสาหกรรมผลิต จำนวนชั่วโมงทำงานเฉลี่ยต่อวันของลูกจ้าง และหมวดผลิตภัณฑ์อุตสาหกรรม

TABLE 5 NUMBER OF MANUFACTURING ESTABLISHMENTS BY WORKING DAYS PER WEEK, WORKING HOURS PER DAY OF EMPLOYEES

AND DIVISION OF INDUSTRY

หมวดผลิตภัณฑ์อุตสาหกรรม	จำนวน สถาน ประกอบการ Number of establishments	พนักงานไม่ได้รับค่าจ้าง/ไม่ได้ออกรับค่าจ้าง/ไม่ได้ออกรับค่าจ้าง					ลูกจ้างในกรรมสิทธิ์การผลิต					ลูกจ้างอื่นๆ					Division of Industry		
		พนักงานไม่ได้รับค่าจ้าง/ไม่ได้ออกรับค่าจ้าง		Unpaid workers		Operatives		Other employees		จำนวนชั่วโมงทำงานต่อสัปดาห์ Number of working days per week	จำนวนชั่วโมงทำงานต่อสัปดาห์ Number of working hours per day	จำนวนชั่วโมงทำงานต่อสัปดาห์ Number of working days per week	จำนวนชั่วโมงทำงานต่อสัปดาห์ Number of working hours per day	จำนวนชั่วโมงทำงานต่อสัปดาห์ Number of working days per week	จำนวนชั่วโมงทำงานต่อสัปดาห์ Number of working hours per day				
		< 5	6 - 7	< 8	8 - 10	11 - 12	< 5	6	7							< 8		8 - 10	11 - 12
<b>รวม</b>	1,078	164	577	241	253	695	34	62	457	57	62	503	14	8	57	1	5	60	Total
10 การผลิตผลิตภัณฑ์อาหาร	280	43	119	65	85	134	9	18	122	24	30	131	3	7	32	-	3	35	Manufacture of food products
11 การผลิตเครื่องดื่ม	22	1	15	6	5	17	-	-	11	4	2	14	-	-	-	-	-	-	Manufacture of beverages
13 การผลิตสิ่งทอ	43	9	28	2	3	30	6	6	25	2	1	27	5	-	4	-	-	4	Manufacture of textiles
14 การผลิตสิ่งทอเครื่องแต่งกาย	277	49	127	101	97	170	10	-	79	13	19	72	-	-	-	-	-	-	Manufacture of wearing apparel
15 การผลิตเครื่องหนังและผลิตภัณฑ์ที่เกี่ยวข้อง	2	-	D	D	-	D	D	-	-	-	-	-	-	-	-	-	-	-	Manufacture of leather and related products
16 การผลิตไม้และผลิตภัณฑ์จากไม้และไม้เทียม (ยกเว้นเฟอร์นิเจอร์)	37	5	25	5	6	26	3	1	13	2	1	15	-	-	1	-	-	1	Manufacture of wood and products of wood and cork (except furniture); manufacture of articles of straw
การผลิตสิ่งทอจากขนสัตว์/สัตว์เคี้ยว																			
17 การผลิตกระดาษและผลิตภัณฑ์กระดาษ	3	-	-	D	-	D	-	-	D	D	-	D	-	-	D	-	-	D	Manufacture of paper and paper products
18 การพิมพ์และการผลิตสิ่งพิมพ์ที่อื่นที่ไม่ใช่สื่อมวลชน	16	4	9	2	-	13	2	2	9	-	-	11	-	-	1	-	-	1	Printing and reproduction of recorded media
19 การผลิตยานยนต์และผลิตภัณฑ์ที่จัดการการขนส่งสินค้า	1	-	-	-	-	-	-	-	D	-	-	D	-	-	-	-	-	-	Manufacture of coke and refined petroleum products
20 การผลิตเครื่องมือเครื่องใช้และเครื่องใช้ไฟฟ้า	2	-	-	-	-	-	-	-	D	D	-	D	-	-	-	-	-	-	Manufacture of chemicals and chemical products
22 การผลิตสิ่งทอใยสังเคราะห์และพลาสติก	6	1	4	1	-	6	-	1	3	1	-	5	-	-	-	-	-	-	Manufacture of rubber and plastic products
23 การผลิตสิ่งทอใยสังเคราะห์ที่ทำงานอย่างละเอียด	53	5	25	7	5	31	1	7	33	2	1	39	1	1	7	1	1	8	Manufacture of other non-metallic mineral products
24 การผลิตโลหะขั้นพื้นฐาน	7	-	-	1	-	1	-	-	6	1	-	7	-	-	5	-	-	5	Manufacture of basic metals
25 การผลิตสิ่งทอโลหะขั้นพื้นฐาน (ยกเว้นเครื่องจักรและอุปกรณ์)	205	30	148	24	34	168	-	18	101	3	1	123	-	-	2	-	1	1	Manufacture of fabricated metal products (excepts machinery and equipment)
27 การผลิตอุปกรณ์ไฟฟ้า	2	-	D	D	-	D	D	-	-	D	-	-	D	-	-	-	-	-	Manufacture of electrical equipment
28 การผลิตเครื่องจักรและเครื่องมือ ซึ่งมีได้ทั้งประเภทฟานอื่น	1	-	-	-	-	-	-	-	D	-	-	D	-	-	D	-	-	D	Manufacture of machinery and equipment, n.e.c.
29 การผลิตยานยนต์ รถพ่วง และรถเกี่ยว	24	3	16	5	3	21	-	-	13	-	-	13	-	-	-	-	-	-	Manufacture of motor vehicles, trailers and semi-trailers
30 การผลิตอุปกรณ์ขนส่งอื่นๆ	7	-	5	1	1	5	-	-	2	-	-	2	-	-	-	-	-	-	Manufacture of other transport equipment
31 การผลิตเฟอร์นิเจอร์	26	2	20	3	-	24	-	3	14	-	2	16	-	-	-	-	-	-	Manufacture of furniture

ตาราง 5 จำนวนสถานประกอบการอุตสาหกรรมผลิต จำนวนตามจำนวนวันทำงานต่อสัปดาห์ จำนวนชั่วโมงทำงานเฉลี่ยต่อวันของลูกจ้าง และหมวดยอดอุตสาหกรรม(ต่อ)

TABLE 5 NUMBER OF MANUFACTURING ESTABLISHMENTS BY WORKING DAYS PER WEEK, WORKING HOURS PER DAY OF EMPLOYEES

AND DIVISION OF INDUSTRY (Cont'd)

หมวดยอดอุตสาหกรรม	จำนวน		คนที่ทำงานโดยไม่ได้รับค่าจ้าง/เงินเดือน		ลูกจ้างในกรรมสิทธิ์การผลิต		ลูกจ้างอื่นๆ		Division of industry										
	สถานประกอบการ	สถานที่	จำนวนทำงานต่อสัปดาห์	จำนวนชั่วโมงทำงานต่อวัน	จำนวนทำงานต่อสัปดาห์	จำนวนชั่วโมงทำงานต่อวัน	จำนวนทำงานต่อสัปดาห์	จำนวนชั่วโมงทำงานต่อวัน											
	Number of establishments		Number of working days per week	Number of working hours per day	Number of working days per week	Number of working hours per day	Number of working days per week	Number of working hours per day											
32 การผลิตสิ่งทอและสิ่งพิมพ์	40	9	19	12	10	29	2	6	12	2	4	11	4	-	-	-	-	-	Other manufacturing
33 การซ่อมและภาคติดตั้งเครื่องจักรและอุปกรณ์	21	2	15	2	2	17	-	-	8	-	8	-	8	-	2	-	-	2	Repair and installation of machinery and equipment
38 การรวบรวมของเสีย การบำบัด และการกำจัดของเสีย	1	D	-	-	D	-	-	D	-	-	D	-	-	-	-	-	-	-	Waste collection, treatment and disposal activities;
รวมเลิกการนำของเสียกลับมาใช้ใหม่																			materials recovery
58 การจัดทำกับดักน้ำหรือขยะแพร่	2	-	D	-	D	-	-	-	D	-	D	-	D	-	D	-	-	D	Publishing activities

หมายเหตุ : (1) D หมายถึง ตัวเลขที่ไม่ชัดเจน

: (2) - หมายถึง ไม่มีข้อมูลหรือข้อมูลมีค่าเป็น 0 หรือมีข้อมูลจำนวนเล็กน้อย

Note : (1) D means disclosure prohibited.

: (2) - Nil or zero or negligible amount

ที่มา : สำมะโนธุรกิจและอุตสาหกรรม พ.ศ.2555 : อุตสาหกรรมภาคผลิต จังหวัด ปะจันตคีรีเขตร สำนักงานสถิติแห่งชาติ กระทรวงมหาดไทยและกรมการสื่อสาร

Source : The 2012 Business and Industrial Census : Manufacturing Industry, Pachuap Khiri Khan Province, National Statistical Office, Ministry of Information and Communication Technology

ตาราง 6 ค่าตอบแทนแรงงานในปี 2554 จำนวนตามหมวดอุตสาหกรรม

TABLE 6 REMUNERATION IN 2011 BY DIVISION OF INDUSTRY

หมวดอุตสาหกรรม Number of establishments	จำนวนสถานประกอบการ Number of employees	รวม Total	บุคลากรปฏิบัติการ Operatives				บุคลากรอื่น ๆ Other employees				รวม Total	เงินที่สถานประกอบการจ่ายสมทบกองทุน Employer's contribution to social security	เงินที่สถานประกอบการจ่ายสมทบกองทุน Employer's contribution to social security	Division of industry			
			จำนวน Total	ค่าจ้าง Wages, salaries, bonus etc.	ค่าจ้าง และผลประโยชน์ตอบแทน Fringe benefits	ค่าจ้าง และผลประโยชน์ตอบแทน Fringe benefits	รวม Total	ค่าจ้าง และผลประโยชน์ตอบแทน Fringe benefits	ค่าจ้าง และผลประโยชน์ตอบแทน Fringe benefits	ค่าจ้าง และผลประโยชน์ตอบแทน Fringe benefits							
															ค่าจ้าง Wages, salaries, bonus etc.	ค่าจ้าง และผลประโยชน์ตอบแทน Fringe benefits	ค่าจ้าง และผลประโยชน์ตอบแทน Fringe benefits
<b>รวม</b>	<b>1,078</b>	<b>18,327</b>	<b>2,152,366.5</b>	<b>1,966,722.6</b>	<b>1,799,014.3</b>	<b>137,423.0</b>	<b>784.8</b>	<b>16,159.5</b>	<b>63,341.0</b>	<b>185,643.8</b>	<b>157,056.9</b>	<b>23,071.5</b>	<b>107.6</b>	<b>7,532</b>	<b>4,654.7</b>	<b>Total</b>	
10 การผลิตสินค้าอาหาร	280	13,483	1,676,157.7	1,524,881.1	1,349,962.6	113,496.9	461.4	13,404.8	47,555.4	151,276.6	125,331.2	21,538.3	107.6	6,613	3,638.3	Manufacture of food products	
11 การผลิตเครื่องดื่ม	22	86	5,620.1	5,620.1	5,518.8	-	-	50.9	50.3	-	-	-	-	-	-	Manufacture of beverages	
13 การผลิตสิ่งทอ	43	418	36,063.0	30,582.5	29,540.0	128.7	-	116.5	793.3	5,480.5	5,381.3	-	-	-	99.2	Manufacture of textiles	
14 การผลิตยานยนต์และรถจักรยานยนต์	277	255	17,932.9	17,932.9	17,566.5	-	-	240.5	1,259	-	-	-	-	-	-	Manufacture of wearing apparel	
15 การผลิตเครื่องหนังและผลิตภัณฑ์ที่เกี่ยวข้อง	2	-	-	-	-	-	-	-	-	-	-	-	-	-	-	Manufacture of leather and related products	
16 การผลิตไม้และผลิตภัณฑ์จากไม้และไม้กอก (ยกเว้นเฟอร์นิเจอร์)	37	182	10,527.4	10,460.9	9,845	181.7	-	43.7	371.0	66.5	624	-	-	1.0	3.1	Manufacture of wood and products of wood and cork (except furniture); manufacture of articles of straw and plaiting materials	
17 การผลิตกระดาษและผลิตภัณฑ์กระดาษ	3	D	D	D	D	D	D	D	D	D	D	D	D	D	D	D	Manufacture of paper and paper products
18 การพิมพ์และการผลิตสิ่งพิมพ์อื่น ๆ	16	87	8,551.3	8,274.0	6,687.1	888.5	-	264.0	434.3	277.3	207.7	46.3	-	17.1	6.2	Printing and reproduction of recorded media	
19 การผลิตถ่านหินและผลิตภัณฑ์ที่จัดการจากถ่านหินและถ่านหิน	1	D	D	D	D	D	D	D	D	D	D	D	D	D	D	D	Manufacture of coke and refined petroleum products
20 การผลิตมีนแร่และผลิตภัณฑ์	2	D	D	D	D	D	D	D	D	D	D	D	D	D	D	D	Manufacture of chemicals and chemical products
22 การผลิตผลิตภัณฑ์ยางและพลาสติก	6	50	4,700.7	4,700.7	4,096.2	400.0	2.0	105.0	97.5	-	-	-	-	-	-	-	Manufacture of rubber and plastic products
23 การผลิตผลิตภัณฑ์อื่นๆ ที่มาจากโลหะ	53	550	48,858.6	41,509.4	36,836.4	2,529.4	157.5	218.3	1,767.8	7,349.1	6,697.5	389.3	-	21.0	241.3	Manufacture of other non-metallic mineral products	
24 การผลิตโลหะขั้นพื้นฐาน	7	2,154	251,029.1	235,548.3	208,390.2	17,372.0	-	-	9,786.0	15,480.8	14,164.8	804.6	-	-	511.4	Manufacture of basic metals	
25 การผลิตผลิตภัณฑ์โลหะประเภทอื่น (ยกเว้นเครื่องจักรและอุปกรณ์)	205	362	29,100.5	28,672.1	26,379.0	187.7	10.0	1,466.5	6,288	428.4	408.0	-	-	-	20.4	Manufacture of fabricated metal products (excepts machinery and equipment)	
27 การผลิตอุปกรณ์ไฟฟ้า	2	D	D	D	D	D	D	D	-	-	-	-	-	-	-	-	Manufacture of electrical equipment
28 การผลิตเครื่องจักรและเครื่องมือ ซึ่งไม่ได้จัดประเภทไว้ในที่อื่น	1	D	D	D	D	D	D	D	D	D	D	D	D	D	D	D	Manufacture of machinery and equipment, n.e.c.
29 การผลิตยานยนต์ รถพ่วง และรถจักรยานยนต์	24	24	1,911.7	1,911.7	1,882.1	4.6	-	-	25.0	-	-	-	-	-	-	-	Manufacture of motor vehicles, trailers and semi-trailers
30 การผลิตอุปกรณ์ขนส่งอื่นๆ	7	68	8,102.7	8,102.7	7,722.0	-	-	-	380.7	-	-	-	-	-	-	-	Manufacture of other transport equipment
31 การผลิตเฟอร์นิเจอร์	26	65	4,168.7	4,168.7	4,056.1	-	-	18.5	94.1	-	-	-	-	-	-	-	Manufacture of furniture

(จำนวนใน Thousand Baht)

ตาราง 6 ค่าตอบแทนแรงงานในปี 2554 จำแนกตามหมวดอุตสาหกรรม (ต่อ)

TABLE 6 REMUNERATION IN 2011 BY DIVISION OF INDUSTRY (Cont'd)

(จำนวนใน Thousand Baht)

หมวดอุตสาหกรรม	จำนวนสถานประกอบการ Number of establishments	จำนวนลูกจ้าง Number of employees	รวม		ลูกจ้างในกรรมสิทธิ์การผลิต Operatives					ลูกจ้างอื่นๆ Other employees					Division of industry			
			รวม Total	ค่าจ้าง Wages, salaries	ค่าจ้าง Wages, salaries	ค่าจ้าง Wages, salaries	ลูกจ้างในกรรมสิทธิ์การผลิต Operatives			ลูกจ้างอื่นๆ Other employees								
							เงินเดือน Fringe benefits	โบนัส Overtime bonus etc.	ค่าจ้าง Medical care	เงินเดือน Fringe benefits	โบนัส Overtime bonus etc.	ค่าจ้าง Medical care						
32 การผลิตสินค้าขั้นต้น	40	95	3,528.8	3,457.1	60.0	-	-	-	-	-	-	-	-	-	-	-	Other manufacturing	
33 การซ่อมและการติดตั้งเครื่องจักรและอุปกรณ์	21	22	1,772.4	1,255.8	1,205.2	-	-	90.2	-	-	-	-	-	-	-	12.6	Repair and installation of machinery and equipment	
38 การเก็บรวบรวมของเสีย การบำบัด และการกำจัดของเสีย รวมถึงการนำของเสียกลับมาใช้ใหม่	1	D	D	D	D	-	-	-	-	-	-	-	-	-	-	-	-	Waste collection, treatment and disposal activities;
58 การจัดพิมพ์หรือเผยแพร่	2	D	D	D	D	-	-	-	-	-	-	-	-	-	-	-	D	Publishing activities

หมายเหตุ : (1) D หมายถึง ตัวเลขที่ไม่เปิดเผย

: (2) - หมายถึง ไม่มีข้อมูลหรือข้อมูลมีค่าเป็น 0 หรือมีค่าน้อยกว่าจำนวนเล็กน้อย

Note : (1) D means disclosure prohibited.

: (2) - Nil or zero or negligible amount

ที่มา : สำนักธุรกิจในอุตสาหกรรมผลิต จังหวัด ประจวบคีรีขันธ์ สำนักงานสถิติแห่งชาติ กระทรวงเทคโนโลยีสารสนเทศและการสื่อสาร

Source : The 2012 Business and Industrial Census : Manufacturing Industry, Prachuap Khiri Khan Province, National Statistical Office, Ministry of Information and Communication Technology.

ตาราง 7 จำนวนและร้อยละของสถานประกอบการอุตสาหกรรมผลิต จำนวนตามอัตราการการใช้กำลังการผลิตต่อปี 2554 และหมวดย่อยอุตสาหกรรม  
 TABLE 7 NUMBER AND PERCENTAGE OF MANUFACTURING ESTABLISHMENTS BY PERCENTAGE OF CAPACITY UTILIZATION IN 2011  
 AND DIVISION OF INDUSTRY

หมวดย่อยอุตสาหกรรม	อัตราการใช้กำลังการผลิตต่อปี 2554 Percentage of capacity utilization in 2011												เฉลี่ยต่อสถาน- ประกอบการ Average per establishment	Division of industry				
	จำนวนสถานประกอบการ		50 - 59		60 - 69		70 - 79		80 - 89		90 - 99				≥100			
	จำนวน	ร้อยละ	จำนวน	ร้อยละ	จำนวน	ร้อยละ	จำนวน	ร้อยละ	จำนวน	ร้อยละ	จำนวน	ร้อยละ			จำนวน	ร้อยละ		
<b>รวม</b>	<b>1,078</b>	<b>100.0</b>	<b>39</b>	<b>3.6</b>	<b>87</b>	<b>8.0</b>	<b>96</b>	<b>8.9</b>	<b>135</b>	<b>12.6</b>	<b>229</b>	<b>21.2</b>	<b>67</b>	<b>6.3</b>	<b>425</b>	<b>39.5</b>	<b>81.3</b>	<b>Total</b>
10 การผลิตผลิตภัณฑ์อาหาร	280	100.0	10	3.6	15	5.4	10	3.5	25	9.1	61	22.0	29	10.4	129	46.1	85.3	Manufacture of food products
11 การผลิตเครื่องดื่ม	22	100.0	2	7.9	2	7.9	-	-	2	7.9	5	23.5	3	12.4	9	40.5	80.4	Manufacture of beverages
13 การผลิตสิ่งทอ	43	100.0	2	4.2	4	8.8	6	13.0	5	10.6	7	17.1	4	8.7	16	37.6	80.6	Manufacture of textiles
14 การผลิตเสื้อผ้าเครื่องแต่งกาย	277	100.0	-	-	20	7.4	49	17.5	39	14.0	79	28.4	10	3.5	81	29.1	79.2	Manufacture of wearing apparels
15 การผลิตเครื่องหนังและผลิตภัณฑ์ที่เกี่ยวข้อง	2	100.0	1	50.0	-	-	1	50.0	-	-	-	-	-	-	-	-	45.0	Manufacture of leather and related products
16 การผลิตไม้และผลิตภัณฑ์จากไม้และไม้ก๊อก (ยกเว้นเฟอร์นิเจอร์)	37	100.0	-	-	7	18.9	4	9.9	4	11.5	6	15.1	4	10.6	13	34.0	79.4	Manufacture of wood and products of wood and cork (except furniture); manufacture of articles of straw and plaiting materials
17 การผลิตกระดาษและผลิตภัณฑ์กระดาษ	3	100.0	-	-	-	-	-	-	-	-	2	66.7	-	-	1	33.3	86.7	Manufacture of paper and paper products
18 การพิมพ์และการผลิตสิ่งพิมพ์ที่กึ่งอุตสาหกรรม	16	100.0	3	20.0	1	6.3	-	-	-	-	2	13.8	-	-	10	60.0	82.1	Printing and reproduction of recorded media
19 การผลิตถ่านโค้กและผลิตภัณฑ์ที่ได้จากการถลุงเหล็ก	1	100.0	-	-	-	-	-	-	-	-	-	-	-	-	1	100.0	100.0	Manufacture of coke and refined petroleum products
20 การผลิตเคมีภัณฑ์และผลิตภัณฑ์เคมี	2	100.0	-	-	-	-	-	1	50.0	-	-	-	-	-	1	50.0	85.0	Manufacture of chemicals and chemical products
22 การผลิตผลิตภัณฑ์ยางและพลาสติก	6	100.0	-	-	-	2	33.3	1	16.7	2	33.3	-	-	-	1	16.7	75.0	Manufacture of rubber and plastic products
23 การผลิตผลิตภัณฑ์อื่น ๆ ที่ทำจากแร่โลหะ	53	100.0	6	11.8	4	6.6	5	8.5	8	14.6	10	18.3	2	3.8	19	36.4	76.5	Manufacture of other non-metallic mineral products
24 การผลิตโลหะขั้นมูลฐาน	7	100.0	-	-	-	-	-	-	-	-	2	28.6	-	-	5	71.4	95.0	Manufacture of basic metals
25 การผลิตผลิตภัณฑ์โลหะประดิษฐ์ (ยกเว้นเครื่องจักรและอุปกรณ์)	205	100.0	9	4.5	18	8.7	10	4.7	39	18.8	35	17.2	2	1.1	92	44.9	81.3	Manufacture of fabricated metal products (excepts)
27 การผลิตอุปกรณ์ไฟฟ้า	2	100.0	-	-	-	1	50.0	-	-	-	-	-	-	-	1	50.0	80.0	Manufacture of electrical equipment
28 การผลิตเครื่องจักรและเครื่องมือ ซึ่งมีได้ทั้งประเภทไว้น้ำมัน	1	100.0	-	-	-	-	-	-	-	-	1	100.0	-	-	-	-	80.0	Manufacture of machinery and equipment, n.e.c
29 การผลิตยานยนต์ รถพ่วง และรถกึ่งพ่วง	24	100.0	1	4.2	2	6.8	-	-	2	6.8	5	20.5	4	15.2	11	46.6	86.8	Manufacture of motor vehicles, trailers and semit
30 การผลิตอุปกรณ์ขนส่งอื่น ๆ	7	100.0	-	-	2	28.6	-	-	-	-	1	14.3	1	14.3	3	42.9	81.4	Manufacture of other transport equipment
31 การผลิตเฟอร์นิเจอร์	26	100.0	-	-	5	18.9	2	6.1	6	24.4	3	12.2	3	12.8	7	25.7	77.4	Manufacture of furniture
32 การผลิตผลิตภัณฑ์อื่น ๆ	40	100.0	-	-	6	14.6	7	16.3	2	5.0	6	13.8	5	12.5	15	37.9	80.8	Other manufacturing
33 การซ่อมแซมการติดตั้งเครื่องจักรและอุปกรณ์	21	100.0	4	19.4	2	8.3	2	11.1	2	11.1	2	8.3	-	-	9	41.7	69.8	Repair and installation of machinery and equipment
38 การเก็บรวบรวมของเสีย การบำบัด และการกำจัดของเสีย	1	100.0	-	-	-	-	-	-	-	-	-	-	-	-	1	100.0	100.0	Waste collection, treatment and disposal activitie
รวมกิจการนำของเสียกลับมาใช้ใหม่																		
58 การจัดพิมพ์จำหน่ายหรือเผยแพร่	2	100.0	-	-	-	-	-	-	-	-	-	-	1	50.0	1	50.0	95.0	Publishing activities

ที่มา : สำนักงานธุรกิจและอุตสาหกรรม พ.ศ.2555 : อุตสาหกรรมผลิต จังหวัด ประจวบคีรีขันธ์ สำนักงานสถิติแห่งชาติ กระทรวงเทคโนโลยีสารสนเทศและการสื่อสาร

Source : The 2012 Business and Industrial Census : Manufacturing Industry, Prachuap Khiri Khan Province, National Statistical Office, Ministry of Information and Communication Technology.

ตาราง 8 มูลค่าวัตถุดิบและวัสดุประกอบปีและปลายปี 2554 จำแนกตามหมวดย่อยอุตสาหกรรม

TABLE 8 VALUE OF STOCKS AT THE BEGINNING AND THE END OF 2011 BY DIVISION OF INDUSTRY

(พันบาท ไทยปี 2554 At the end of 2011)  
(พันบาท ไทยปี 2554 At the beginning of 2011)

หมวดย่อยอุตสาหกรรม	จำนวนสถานประกอบการ Number of establishments	มูลค่า ณ ต้นปี 2554 At the beginning of 2011				มูลค่า ณ ปลายปี 2554 At the end of 2011				Division of industry
		รวม Total	วัตถุดิบและวัสดุประกอบ Materials and components	สินค้าระหว่างผลิต Work in progress	สินค้าสำเร็จรูป Finished goods	รวม Total	วัตถุดิบและวัสดุประกอบ Materials and components	สินค้าระหว่างผลิต Work in progress	สินค้าสำเร็จรูป Finished goods	
<b>รวม</b>	<b>1,078</b>	<b>2,914,868.3</b>	<b>1,185,985.5</b>	<b>679,703.3</b>	<b>1,045,146.1</b>	<b>4,033.4</b>	<b>602,915.1</b>	<b>1,654,047.0</b>	<b>4,250.0</b>	<b>Total</b>
10 การผลิตผลิตภัณฑ์อาหาร	280	1,923,932.9	420,829.2	550,430.2	950,771.7	1,901.9	377,625.9	1,551,157.0	1,528.1	Manufacture of food products
11 การผลิตเครื่องดื่ม	22	2,155.7	2,077.1	-	78.6	-	1,982.5	-	136.7	Manufacture of beverages
13 การผลิตสิ่งทอ	43	14,102.0	10,693.3	2,886.5	709.7	52.6	9,279.9	1,517.5	34.0	Manufacture of textiles
14 การผลิตเครื่องใช้เครื่องแต่งกาย	277	9,405.1	5,036.7	1,947.7	1,954.4	466.3	4,776.7	2,123.4	364.3	Manufacture of wearing apparels
15 การผลิตเครื่องหนังและผลิตภัณฑ์หนัง	2	D	D	D	D	-	D	D	-	Manufacture of leather and related products
16 การผลิตไม้และผลิตภัณฑ์ไม้และไม้ก๊อก (ยกเว้นเฟอร์นิเจอร์)	37	8,674.4	4,702.4	1,482.9	1,764.3	724.8	4,679.8	1,438.9	1,429.3	Manufacture of wood and products of wood and cork (except furniture); manufacture of articles of straw and plaiting materials
การผลิตสิ่งจางจากผ้าและวัตถุดิบอื่น ๆ										
17 การผลิตกระดาษและผลิตภัณฑ์กระดาษ	3	D	D	D	D	-	D	D	-	Manufacture of paper and paper products
18 การพิมพ์และการผลิตสื่ออื่นที่กึ่งข้อมูล	16	2,396.3	2,195.3	52.4	130.6	18.0	1,260.9	62.2	60.5	Printing and reproduction of recorded media
19 การผลิตแก้วและผลิตภัณฑ์ที่ได้ออกมาจากแก้วใส	1	D	D	-	-	-	D	-	-	Manufacture of coke and refined petroleum products
20 การผลิตเคมีภัณฑ์และผลิตภัณฑ์เคมี	2	D	D	-	D	-	D	-	D	Manufacture of chemicals and chemical products
22 การผลิตผลิตภัณฑ์ยางและพลาสติก	6	9,151.5	3,836.3	3,277.7	2,037.5	-	2,623.1	2,159.5	1,940.0	Manufacture of rubber and plastic products
23 การผลิตผลิตภัณฑ์อื่นๆ ที่ทำจากแร่โลหะ	53	79,698.6	43,423.2	5,614.0	30,589.6	71.9	35,212.5	6,463.6	35,175.0	Manufacture of other non-metallic mineral products
24 การผลิตโลหะขั้นมูลฐาน	7	751,136.4	640,594.3	106,822.1	3,720.0	-	521,393.0	57,554.8	4,100.0	Manufacture of basic metals
25 การผลิตผลิตภัณฑ์โลหะประติรูป (ยกเว้นเครื่องจักรและอุปกรณ์)	205	10,878.5	7,644.8	1,867.1	787.4	579.2	7,722.6	1,651.6	941.0	Manufacture of fabricated metal products (except machinery and equipment)
27 การผลิตอุปกรณ์ไฟฟ้า	2	D	D	-	-	-	D	-	-	Manufacture of electrical equipment
28 การผลิตเครื่องจักรและเครื่องมือ ซึ่งมีได้จัดประเภทไว้ในที่อื่น	1	D	D	D	D	-	D	D	-	Manufacture of machinery and equipment, n.e.c
29 การผลิตยานยนต์ รถแทรกเตอร์ และรถจักรยานยนต์	24	1,189.6	780.2	38.3	371.1	-	630.4	34.1	279.8	Manufacture of motor vehicles, trailers and semi-trailers
30 การผลิตอุปกรณ์ขนส่งอื่น ๆ	7	3,813.6	3,783.6	-	30.0	-	3,426.0	-	25.0	Manufacture of other transport equipment
31 การผลิตเฟอร์นิเจอร์	26	2,816.0	1,302.9	590.6	861.3	61.3	948.5	708.5	87.5	Manufacture of furniture
32 การผลิตผลิตภัณฑ์อื่นๆ	40	1,659.7	773.4	99.3	722.9	64.2	792.3	44.0	727.6	Other manufacturing
33 การซ่อมแซมการติดตั้งเครื่องจักรและอุปกรณ์	21	768.2	424.0	99.2	151.7	93.3	505.1	87.5	151.7	Repair and installation of machinery and equipment
38 การเก็บรวบรวมของเสีย การบำบัด และการกำจัดของเสีย	1	D	D	-	-	-	D	-	-	Waste collection, treatment and disposal activities; materials recovery
รวมกิจการข้างนอกที่เข้ามาจัดซื้อ										
58 การจัดซื้อที่จำหน่ายหรือเผยแพร่	2	D	D	D	D	-	D	D	-	Publishing activities

หมายเหตุ : (1) D หมายถึง ตัวเลขที่มีขนาดเล็ก

: (2) - หมายถึง ไม่มีข้อมูลหรือข้อมูลเป็น 0 หรือมีข้อมูลจำนวนเล็กน้อย

Note : (1) D means disclosure prohibited.

: (2) - Nil or zero or negligible amount

ที่มา : สำนักข้อมูลและอุตสาหกรรม พ.ศ. 2555 - อุตสาหกรรมภาคใต้ สำนักงานสถิติแห่งชาติ กระทรวงพาณิชย์, Prachuap Khiri Khan Province, National Statistical Office, Ministry of Information and Communication Technology

Source : The 2012 Business and Industrial Census : Manufacturing Industry, Prachuap Khiri Khan Province, National Statistical Office, Ministry of Information and Communication Technology

ตาราง 9 ส่วนเปลี่ยนแปลงของมูลค่าวัตถุดิบและวัสดุประกอบฯ และสินค้าคงเหลือในปี 2554 จำแนกตามหมวดย่อยอุตสาหกรรม

TABLE 9 CHANGE IN VALUE OF STOCKS IN 2011 BY DIVISION OF INDUSTRY

หมวดย่อยอุตสาหกรรม	จำนวน- ประกอบ Number of establishments	ส่วนเปลี่ยนแปลงของมูลค่าวัตถุดิบและวัสดุประกอบฯ และสินค้าคงเหลือ				สินค้าที่ซื้อ จำหน่ายในสภาพเดิม Goods purchased for resale	Division of Industry
		รวม Total	วัตถุดิบและ วัสดุประกอบฯ Materials and components	สินค้าระหว่าง ผลิต Work in progress	สินค้า สำเร็จรูป Finished goods		
<b>รวม</b>	<b>1,078</b>	<b>367,312.5</b>	<b>-165,016.8</b>	<b>-76,788.2</b>	<b>608,900.8</b>	<b>216.7</b>	<b>Total</b>
10 การผลิตภัณฑอาหาร	280	529,470.0	-43,203.3	-27,338.3	600,385.3	-373.8	Manufacture of food products
11 การผลิตเครื่องดื่ม	22	-38.5	-94.6	-	56.1	-	Manufacture of beverages
13 การผลิตสิ่งทอ	43	-710.9	-1,413.3	-86.9	807.9	-18.6	Manufacture of textiles
14 การผลิตเสื้อผ้าเครื่องแต่งกาย	277	-256.1	-260.0	-63.1	169.0	-102.0	Manufacture of wearing apparel
15 การผลิตเครื่องหนังและผลิตภัณฑ์ที่เกี่ยวข้อง	2	-	D	D	-	-	Manufacture of leather and related products
16 การผลิตไม้และผลิตภัณฑ์จากไม้และไม้กอก (ยกเว้นเฟอร์นิเจอร์)	37	861.2	-22.6	-44.0	223.3	704.5	Manufacture of wood and products of wood and cork (except furniture); manufacture of articles of straw and plaiting materials
17 การผลิตกระดาษและผลิตภัณฑ์กระดาษ	3	D	D	D	D	-	Manufacture of paper and paper products
18 การพิมพ์และการผลิตซ้ำสื่อบันทึกข้อมูล	16	-997.8	-934.5	9.8	-70.1	-3.0	Printing and reproduction of recorded media
19 การผลิตถ่านโค้กและผลิตภัณฑ์ที่ได้จากการถลุงแร่เหล็ก	1	-	-	-	-	-	Manufacture of coke and refined petroleum products
20 การผลิตเคมีภัณฑ์และผลิตภัณฑ์เคมี	2	D	D	-	D	-	Manufacture of chemicals and chemical products
22 การผลิตผลิตภัณฑ์ยางและพลาสติก	6	-2,828.8	-1,213.1	-1,118.2	-497.5	-	Manufacture of rubber and plastic products
23 การผลิตผลิตภัณฑ์อื่นๆ ที่ทำจากแร่โลหะ	53	-2,817.3	-8,210.7	849.6	4,585.4	-41.6	Manufacture of other non-metallic mineral products
24 การผลิตโลหะขั้นพื้นฐาน	7	-166,088.6	-119,201.3	-49,267.3	380.0	-	Manufacture of basic metals
25 การผลิตผลิตภัณฑ์โลหะประดิษฐ์ (ยกเว้นเครื่องจักรและอุปกรณ์)	205	101.1	77.8	-215.4	153.6	85.2	Manufacture of fabricated metal products (excepts machinery and equipment)
27 การผลิตอุปกรณ์ไฟฟ้า	2	D	D	-	-	-	Manufacture of electrical equipment
28 การผลิตเครื่องจักรและเครื่องมือ ซึ่งมีได้จดทะเบียนเป็นสินค้า	1	D	D	D	D	-	Manufacture of machinery and equipment, n.e.c
29 การผลิตยานยนต์ รถแทรก และรถจักรยาน	24	-245.3	-149.8	-4.3	-91.3	-	Manufacture of motor vehicles, trailers and semi-trailers
30 การผลิตอุปกรณ์ขนส่งอื่นๆ	7	-362.6	-357.6	-	-5.0	-	Manufacture of other transport equipment
31 การผลิตเฟอร์นิเจอร์	26	-379.6	-354.4	118.0	-169.4	26.3	Manufacture of furniture
32 การผลิตผลิตภัณฑ์อื่นๆ	40	-45.1	18.9	-55.2	4.7	-13.5	Other manufacturing
33 การซ่อมและการติดตั้งเครื่องจักรและอุปกรณ์	21	22.7	81.1	-11.7	-	-46.7	Repair and installation of machinery and equipment
38 การเก็บรวบรวมของเสีย การบำบัด และการกำจัดของเสีย	1	D	D	-	-	-	Waste collection, treatment and disposal activities; materials recovery
รวมถึงการนำของเสียกลับมาใช้ใหม่							
58 การจัดพิมพ์จำหน่ายหรือเผยแพร่	2	D	D	D	D	-	Publishing activities

หมายเหตุ : (1) D หมายถึง ตัวเลขที่ไม่ชัดเจน

: (2) - หมายถึง ไม่มีข้อมูลหรือข้อมูลมีค่าเป็น 0 หรือที่อยู่จำนวนเล็กน้อย

Note : (1) D means disclosure prohibited.

: (2) - Nil or zero or negligible amount

ที่มา : สำนักธุรกิจและอุตสาหกรรม พ.ศ.2555 : อุตสาหกรรมผลิต จังหวัด ประจวบคีรีขันธ์ สำนักงานสถิติแห่งชาติ กระทรวงเทคโนโลยีสารสนเทศและการสื่อสาร

Source : The 2012 Business and Industrial Census : Manufacturing Industry, Prachuap Khiri Khan Province, National Statistical Office, Ministry of Information and Communication Technology

(พันบาท In Thousand Baht)



ตาราง 10 ค่าใช้จ่ายทั้งสิ้นของสถานประกอบการอุตสาหกรรมผลิตในปี 2554 จำแนกตามหมวดยอดอุตสาหกรรม

TABLE 10 TOTAL EXPENSES OF MANUFACTURING ESTABLISHMENTS IN 2011 BY DIVISION OF INDUSTRY

จำนวน สถาน ประกอบการ Number of establishments	จำนวน รวม Total	ค่าซื้อวัตถุดิบ และวัสดุประกอบ ที่ใช้ในการผลิต Purchase of materials and components	ค่าเชื้อเพลิง และค่าไฟฟ้า ที่ใช้ในการผลิต Cost of fuels, electricity used in production	ค่าติดตั้งซ่อมแซมและ บำรุงรักษาสินค้า ที่จำหน่ายให้ลูกค้า Cost of repair and maintenance sales of goods of	ค่าติดตั้งซ่อมแซมและ บำรุงรักษาเครื่องจักร เครื่องมือ Cost of repair and maintenance of machinery and equipment	ค่าซื้อสินค้า เพื่อจำหน่าย ในภาคค้า ปลีก Purchase of goods for resale	ค่าจ้างมอบให้ สถานประกอบการ อื่นผลิตสินค้าให้ Cost of contract and commission work	ค่าธรรมเนียม ที่จ่าย สำหรับเช่า leased employees	ค่าใช้จ่าย ในการขาย Cost of sale	ค่าใช้จ่าย ในการบริหาร และดำเนินงาน Administrative expense	ค่าใช้จ่ายอื่นๆ Other expenses	Division of industry
	1,078	44,440,789.9	41,396,948.6	98,332.4	204,057.4	16,618.2	700.3	40.0	563,799.1	707,888.3	492,164.0	Total
10	280	13,085,573.7	11,204,099.8	13,247.6	176,251.4	4,591.2	262.0	-	495,883.0	323,115.2	429,555.9	Manufacture of food products
11	22	23,932.7	14,459.0	138.2	769.7	-	-	-	74.1	6,626.3	-	Manufacture of beverages
13	43	136,374.7	72,713.1	48.2	5,705.7	228.0	180.0	-	12,554.5	18,685.5	2,085.9	Manufacture of textiles
14	277	57,690.0	39,034.8	19.4	1,546.9	247.7	-	-	83.8	12,839.6	19.4	Manufacture of wearing apparel
15	2	D	D	D	-	-	-	-	D	D	-	Manufacture of leather and related products
16	37	54,842.4	32,786.5	266.6	647.8	1,282.5	-	-	8,753.7	6,379.0	-	Manufacture of wood and products of wood and cork (except furniture); manufacture of articles of straw and plaiting materials
17	3	D	D	-	D	-	-	-	-	D	-	Manufacture of paper and paper products
18	16	21,929.3	16,059.2	18.0	383.6	36.0	318.2	-	56.6	2,621.7	1,045.4	Printing and reproduction of recorded media
19	1	D	D	-	D	-	-	-	-	D	-	Manufacture of coke and refined petroleum products
20	2	D	D	-	D	-	-	-	-	D	-	Manufacture of chemicals and chemical products
22	6	19,968.6	9,414.4	105.0	360.0	50.0	-	-	2,405.0	4,462.4	50.0	Manufacture of rubber and plastic products
23	53	1,062,251.0	831,790.1	252.3	11,092.6	674.1	-	-	41,946.2	57,479.5	59,305.3	Manufacture of other non-metallic mineral products
24	7	29,453,815.8	28,771,897.9	83,774.4	4,242.0	-	-	-	360.0	230,985.4	-	Manufacture of basic metals
25	205	183,174.1	131,713.7	358.2	1,239.0	7,904.2	-	-	1,476.2	29,442.9	-	Manufacture of fabricated metal products (excepts machinery and equipment)
27	2	D	D	-	-	-	-	-	-	D	-	Manufacture of electrical equipment
28	1	D	D	-	-	-	-	-	-	D	-	Manufacture of machinery and equipment, n.e.c
29	24	10,821.4	8,459.0	338	74.6	-	-	40.0	69.7	1,707.3	-	Manufacture of motor vehicles, trailers and semi-trailers
30	7	22,409.4	16,351.3	-	-	-	-	-	-	-	-	Manufacture of other transport equipment
31	26	10,159.7	8,150.9	3.2	70.2	61.3	-	-	26.1	1,412.0	-	Manufacture of furniture
32	40	9,457.6	5,946.4	481.3	45.0	400.0	-	-	63.3	2,521.1	0.5	Other manufacturing
33	21	7,920.5	4,430.1	87.5	70.9	1,143.3	-	-	-	1,747.1	35.0	Repair and installation of machinery and equipment
38	1	D	D	-	-	-	-	-	-	D	-	Waste collection, treatment and disposal activities; materials recovery
รวมกิจการนอกขอบเขตสำรวจ	2	D	D	-	-	-	-	-	-	D	-	Publishing activities

หมายเหตุ : (1) D หมายถึง ตัวเลขที่ไม่ได้เคย

: (2) - หมายถึง ไม่มีข้อมูลหรือข้อมูลมีค่าเป็น 0 หรือมีอยู่จำนวนเล็กน้อย

Note : (1) D means disclosure prohibited.

: (2) - Null or zero or negligible amount

ที่มา : สำนักงานคณะกรรมการอุตสาหกรรมผลิต จังหวัด กรุงเทพมหานคร สำนักงานสถิติแห่งชาติ กรมการปกครอง กระทรวงมหาดไทย

Source : The 2012 Business and Industrial Census : Manufacturing Industry, Pichuap Khiri Khan Province, National Statistical Office, Ministry of Information and Communication Technology.

ทั้งหมดใน Thousand Baht

ตาราง 11 รายรับทั้งหมดของสถานประกอบการอุตสาหกรรมผลิตในปี 2554 จำแนกตามหมวดย่อยอุตสาหกรรม

TABLE 11 TOTAL RECEIPTS OF MANUFACTURING ESTABLISHMENTS IN 2011 BY DIVISION OF INDUSTRY

(พันบาท in Thousand Baht)

หมวดย่อยอุตสาหกรรม	จำนวน สถานประกอบการ Number of establishments	รวม Total	มูลค่าขายผลิต Sales of goods produced	รายรับจาก การขายสินค้า ที่ซื้อเข้ามา ในภาคนี้ Sales of goods purchased for resale	รายรับจากการ รับจ้างนํากา บริการ บำรุงรักษา ซ่อมแซม Receipts for contract and commission installation work done for others	รายรับจากการ ให้เช่าที่ดิน Receipts for rent on land	รายรับจากการ ให้เช่า อาคาร Receipts for rent on building vehicle, machinery and equipment	เงินปันผล Dividend	ดอกเบี้ย Interest	กำไรจากการ เปลี่ยนแปลง อัตราแลกเปลี่ยน Gain from currency exchange	รายรับอื่น Other receipts	Division of industry	รวม Total
รวม	1,078	57,459,498.9	57,280,270.7	29,159.0	189.3	663.3	1,298.3	1,445.5	3,449.1	10,646.9	34,460.3	97,916.6	
10 การผลิตสินค้าอาหาร	280	16,553,352.4	16,388,272.6	22,820.6	-	1,298.3	547.2	1,089.0	8,945.2	32,802.1	97,576.4	Manufacture of food products	
11 การผลิตเครื่องดื่ม	22	32,823.3	32,823.3	-	-	-	-	-	-	-	-	Manufacture of beverages	
13 การผลิตสิ่งทอ	43	211,524.1	208,449.9	228.0	-	-	-	-	1,260.0	1,586.2	-	Manufacture of textiles	
14 การผลิตเครื่องแต่งกาย	277	87,068.0	86,598.9	242.9	-	-	-	466.3	-	-	-	Manufacture of wearing apparel	
15 การผลิตเครื่องและสิ่งทอที่เกี่ยวข้อง	2	D	D	-	-	-	-	-	-	-	-	Manufacture of leather and related products	
16 การผลิตไม้และผลิตภัณฑ์ไม้และไม้กอก (ยกเว้นเฟอร์นิเจอร์)	37	83,886.8	82,638.8	1,065.5	-	-	-	-	-	-	187.5	Manufacture of wood and products of wood and cork (except furniture); manufacture of articles of straw and plating materials	
17 การผลิตกระดาษและผลิตภัณฑ์กระดาษ	3	D	D	-	-	-	-	-	-	-	-	Manufacture of paper and paper products	
18 การพิมพ์และการผลิตสื่ออื่นที่เกี่ยวข้อง	16	34,772.6	34,309.9	307.7	-	-	432.0	-	-	-	-	Printing and reproduction of recorded media	
19 การผลิตพลาสติกและผลิตภัณฑ์พลาสติก (ยกเว้นพลาสติกแข็ง)	1	D	D	-	-	-	-	-	-	-	-	Manufacture of coke and refined petroleum products	
20 การผลิตเคมีภัณฑ์และผลิตภัณฑ์เคมี	2	D	D	-	-	-	-	-	-	-	-	Manufacture of chemicals and chemical products	
22 การผลิตสินค้ายางและพลาสติก	6	31,193.1	31,172.1	200.0	-	-	-	-	1.0	-	-	Manufacture of rubber and plastic products	
23 การผลิตสิ่งทอสิ่งทอที่เกี่ยวข้อง ที่มาจากโลหะ	53	1,433,208.6	1,430,440.3	160.0	131.0	-	-	2,342.2	58.4	72.0	2.7	Manufacture of other non-metallic mineral products	
24 การผลิตโลหะขั้นพื้นฐาน	7	38,238,432.2	38,238,432.2	-	-	-	-	-	-	-	-	Manufacture of basic metals	
25 การผลิตสินค้าโลหะประเภทอื่น (ยกเว้นเครื่องจักรและอุปกรณ์)	205	267,258.0	264,448.4	2,101.3	58.3	-	-	-	-	-	150.0	Manufacture of fabricated metal products (except machinery and equipment)	
27 การผลิตอุปกรณ์ไฟฟ้า	2	D	D	-	-	-	-	-	-	-	-	Manufacture of electrical equipment	
28 การผลิตเครื่องจักรและเครื่องมือ ซึ่งมีจัดประเภทไว้ข้างอื่น	1	D	D	-	-	-	-	-	-	-	-	Manufacture of machinery and equipment, n.e.c.	
29 การผลิตยานยนต์ รถแทรกเตอร์ และรถที่ส่ง	24	16,556.2	16,556.2	-	-	-	-	-	-	-	-	Manufacture of motor vehicles, trailers and semi-trailers	
30 การผลิตอุปกรณ์ขนส่ง	7	29,215.1	29,215.1	-	-	-	-	-	-	-	-	Manufacture of other transport equipment	
31 การผลิตเฟอร์นิเจอร์	26	15,633.8	15,513.0	105.0	-	-	-	15.8	-	-	-	Manufacture of furniture	
32 การผลิตสิ่งทอสิ่งทอที่เกี่ยวข้อง	40	14,807.7	14,482.7	325.0	-	-	-	-	-	-	-	Other manufacturing	
33 การซ่อมและการติดตั้งเครื่องจักรและอุปกรณ์	21	11,527.6	9,299.3	2,065.0	-	1.63	-	-	-	-	-	Repair and installation of machinery and equipment	
38 การเก็บรวบรวมของเสีย การบำบัด และการกำจัดของเสีย	1	D	D	-	-	-	-	-	-	-	-	Waste collection, treatment and disposal activities; materials recovery	
รวมกิจการที่เกี่ยวข้องกันทั้งหมด	2	D	D	-	-	-	-	-	-	-	-	Publishing activities	

หมายเหตุ : (1) D หมายถึง ตัวเลขที่ไม่เป็นตัวเลข

: (2) - หมายถึง ไม่มีข้อมูลหรือข้อมูลเป็น 0 หรือมีข้อมูลจำนวนเล็กน้อย

Note : (1) D means disclosure prohibited.

: (2) - Nil or zero or negligible amount

ที่มา : สำนักข้อมูลเชิงอุตสาหกรรม พ.ศ.2555 : อุตสาหกรรมสารสนเทศ จังหวัด ประจวบคีรีขันธ์ สำนักงานสถิติแห่งชาติ กระทรวงเทคโนโลยีสารสนเทศและการสื่อสาร

Source : The 2012 Business and Industrial Census : Manufacturing Industry, Prachuap Khiri Khan Province, National Statistical Office, Ministry of Information and Communication Technology.

ตาราง 12 มูลค่าตามบัญชีของสินทรัพย์ถาวรในปี 2554 จำแนกตามหมวดของอุตสาหกรรม

TABLE 12 BOOK VALUE OF FIXED ASSETS IN 2011 BY DIVISION OF INDUSTRY

จำนวน สถาน- ประกอบการ Number of establish- ments	มูลค่าสินทรัพย์ถาวรตามภาค										มูลค่าสินทรัพย์ถาวรตามภาค										Division of industry
	มูลค่าสินทรัพย์ถาวรตามภาค					มูลค่าสินทรัพย์ถาวรตามภาค					มูลค่าสินทรัพย์ถาวรตามภาค					มูลค่าสินทรัพย์ถาวรตามภาค					
	รวม Total	ที่ดิน Land	อาคารและ สิ่งก่อสร้าง Building and construction	เครื่องจักร Machinery	ยานพาหนะ Vehicles	เครื่องใช้ สำนักงาน Office appliances	เครื่องมือ อื่นๆ Other tools	สินทรัพย์ ถาวรอื่นๆ Other fixed assets	รวม Total	ที่ดิน Land	อาคารและ สิ่งก่อสร้าง Building and construction	เครื่องจักร Machinery	ยานพาหนะ Vehicles	เครื่องใช้ สำนักงาน Office appliances	เครื่องมือ อื่นๆ Other tools	สินทรัพย์ ถาวรอื่นๆ Other fixed assets					
1,078	10,422,082.7	1,867,159.6	2,241,450.4	3,386,856.5	726,903.6	202,375.9	1,391,367.2	605,989.5	9,476,006.0	1,914,993.2	2,061,631.6	2,963,123.2	598,672.2	173,807.0	1,254,739.4	590,093.5	Total				
280	3,892,153.2	915,955.7	1,181,955.4	1,568,752.7	225,068.6	74,509.8	123,966.8	3,949.2	3,421,494.6	900,739.2	1,014,640.4	1,153,032.5	169,180.6	67,161.2	112,802.9	3,638.8	Manufacture of food products				
22	58,704.7	13,813.8	10,982.9	14,315.1	18,424.7	246.2	921.9	-	52,437.0	13,986.6	11,214.1	11,278.2	15,000.7	219.6	737.9	-	Manufacture of beverages				
43	208,365.4	85,195.0	51,284.0	32,141.8	36,504.2	979.0	2,171.5	90.1	195,896.2	86,095.0	49,523.8	26,727.8	30,326.5	1,286.5	1,855.2	51.4	Manufacture of textiles				
277	283,101.6	146,071.6	87,624.4	13,120.7	29,548.0	1,651.0	5,085.8	-	312,733.0	146,369.2	125,292.0	10,623.8	24,287.0	1,492.1	4,068.9	-	Manufacture of wearing apparel				
15	การผลิตภัณฑ์และผลิตภัณฑ์ที่ใช้ก่อสร้าง																	Manufacture of leather and related products			
37	การผลิตภัณฑ์และผลิตภัณฑ์ที่ไม่ใช่ก่อสร้าง																	Manufacture of wood and products of wood and cork (except furniture), manufacture of articles of straw and plaiting materials			
16	การผลิตภัณฑ์และผลิตภัณฑ์ที่ไม่ใช่ก่อสร้าง																	Manufacture of leather and related products			
17	การผลิตภัณฑ์และผลิตภัณฑ์ที่ไม่ใช่ก่อสร้าง																	Manufacture of wood and products of wood and cork (except furniture), manufacture of articles of straw and plaiting materials			
18	การผลิตภัณฑ์และผลิตภัณฑ์ที่ไม่ใช่ก่อสร้าง																	Manufacture of leather and related products			
19	การผลิตภัณฑ์และผลิตภัณฑ์ที่ไม่ใช่ก่อสร้าง																	Manufacture of wood and products of wood and cork (except furniture), manufacture of articles of straw and plaiting materials			
20	การผลิตภัณฑ์และผลิตภัณฑ์ที่ไม่ใช่ก่อสร้าง																	Manufacture of leather and related products			
22	การผลิตภัณฑ์และผลิตภัณฑ์ที่ไม่ใช่ก่อสร้าง																	Manufacture of wood and products of wood and cork (except furniture), manufacture of articles of straw and plaiting materials			
23	การผลิตภัณฑ์และผลิตภัณฑ์ที่ไม่ใช่ก่อสร้าง																	Manufacture of leather and related products			
24	การผลิตภัณฑ์และผลิตภัณฑ์ที่ไม่ใช่ก่อสร้าง																	Manufacture of wood and products of wood and cork (except furniture), manufacture of articles of straw and plaiting materials			
25	การผลิตภัณฑ์และผลิตภัณฑ์ที่ไม่ใช่ก่อสร้าง																	Manufacture of leather and related products			
27	การผลิตภัณฑ์และผลิตภัณฑ์ที่ไม่ใช่ก่อสร้าง																	Manufacture of wood and products of wood and cork (except furniture), manufacture of articles of straw and plaiting materials			
28	การผลิตภัณฑ์และผลิตภัณฑ์ที่ไม่ใช่ก่อสร้าง																	Manufacture of leather and related products			
29	การผลิตภัณฑ์และผลิตภัณฑ์ที่ไม่ใช่ก่อสร้าง																	Manufacture of wood and products of wood and cork (except furniture), manufacture of articles of straw and plaiting materials			
30	การผลิตภัณฑ์และผลิตภัณฑ์ที่ไม่ใช่ก่อสร้าง																	Manufacture of leather and related products			
31	การผลิตภัณฑ์และผลิตภัณฑ์ที่ไม่ใช่ก่อสร้าง																	Manufacture of wood and products of wood and cork (except furniture), manufacture of articles of straw and plaiting materials			
32	การผลิตภัณฑ์และผลิตภัณฑ์ที่ไม่ใช่ก่อสร้าง																	Manufacture of leather and related products			
33	การผลิตภัณฑ์และผลิตภัณฑ์ที่ไม่ใช่ก่อสร้าง																	Manufacture of wood and products of wood and cork (except furniture), manufacture of articles of straw and plaiting materials			
38	การผลิตภัณฑ์และผลิตภัณฑ์ที่ไม่ใช่ก่อสร้าง																	Manufacture of leather and related products			
58	การผลิตภัณฑ์และผลิตภัณฑ์ที่ไม่ใช่ก่อสร้าง																	Manufacture of wood and products of wood and cork (except furniture), manufacture of articles of straw and plaiting materials			

หมายเหตุ : (1) D หมายถึง ตัวเลขที่ไม่เป็นศูนย์

: (2) - หมายถึง ไม่มีข้อมูลหรือข้อมูลเป็น 0 หรือมีข้อมูลจำนวนเล็กน้อย

Note : (1) D means disclosure prohibited.

: (2) - Nil or zero or negligible amount

ที่มา : สำนักงานสถิติแห่งชาติและอุตสาหกรรม พ.ศ.2555 : อุตสาหกรรมภาคผลิต จังหวัด ประจวบคีรีขันธ์ สำนักงานสถิติแห่งชาติ กรมการขนส่งทางบกและกรมการสื่อสาร

Source : The 2012 Business and Industrial Census : Manufacturing Industry, Prachuap Khiri Khan Province, National Statistical Office, Ministry of Information and Communication Technology.

ตาราง 13 มูลค่าสินทรัพย์ถาวรที่เปลี่ยนแปลงระหว่าง มกราคม - ธันวาคม 2554 จำแนกตามหมวดอุตสาหกรรม

TABLE 13 VALUE OF FIXED ASSETS CHANGED IN JANUARY - DECEMBER 2011 BY DIVISION OF INDUSTRY

(พันบาท In Thousand Baht)

หมวดอุตสาหกรรม	จำนวน สถาน- ประกอบการ Number of establishments	รวม Total	มูลค่าสินทรัพย์ถาวรที่เปลี่ยนแปลง			Division of industry
			มูลค่าสินทรัพย์ ถาวรที่ซื้อหรือ ผลิตขึ้นเอง Value of new or cost producing of fixed assets	มูลค่าสินทรัพย์ ถาวรที่ขาย Value of disposal of fixed assets	ค่าโอน กรรมสิทธิ์ Ownership transfer fee	
<b>รวม</b>	<b>1,078</b>	<b>494,407.7</b>	<b>337,584.8</b>	<b>156,344.7</b>	<b>478.2</b>	<b>Total</b>
10 การผลิตผลิตภัณฑ์อาหาร	280	249,360.7	124,265.0	125,095.7	-	Manufacture of food products
11 การผลิตเครื่องดื่ม	22	-	-	-	-	Manufacture of beverages
13 การผลิตสิ่งทอ	43	4,579.5	4,398.5	181.0	-	Manufacture of textiles
14 การผลิตเสื้อผ้าเครื่องแต่งกาย	277	2,282.9	1,097.7	1,185.1	-	Manufacture of wearing apparels
15 การผลิตเครื่องหนังและผลิตภัณฑ์ที่เกี่ยวข้อง	2	-	-	-	-	Manufacture of leather and related products
16 การผลิตไม้และผลิตภัณฑ์จากไม้และไม้ก๊อก (ยกเว้นเฟอร์นิเจอร์)	37	2,083.3	873.8	1,206.3	3.3	Manufacture of wood and products of wood and cork (except furniture); manufacture of articles of straw and plaiting materials
17 การผลิตกระดาษและผลิตภัณฑ์กระดาษ	3	-	-	-	-	Manufacture of paper and paper products
18 การพิมพ์และการผลิตซ้ำสื่อบันทึกข้อมูล	16	1,500.0	300.0	1,200.0	-	Printing and reproduction of recorded media
19 การผลิตถ่านโค้กและผลิตภัณฑ์ที่ได้จากการถลุงปิโตรเลียม	1	-	-	-	-	Manufacture of coke and refined petroleum products
20 การผลิตเคมีภัณฑ์และผลิตภัณฑ์เคมี	2	D	D	D	-	Manufacture of chemicals and chemical products
22 การผลิตผลิตภัณฑ์ยางและพลาสติก	6	22,655.0	1,450.0	21,205.0	-	Manufacture of rubber and plastic products
23 การผลิตผลิตภัณฑ์อื่น ๆ ที่ทำจากแร่โลหะ	53	178,034.4	174,754.1	3,280.2	-	Manufacture of other non-metallic mineral products
24 การผลิตโลหะขั้นมูลฐาน	7	-	-	-	-	Manufacture of basic metals
25 การผลิตผลิตภัณฑ์โลหะประดิษฐ์ (ยกเว้นเครื่องจักรและอุปกรณ์)	205	10,645.9	9,447.7	723.3	474.9	Manufacture of fabricated metal products (excepts machinery and equipment)

ตาราง 13 มูลค่าสินทรัพย์ถาวรที่เปลี่ยนแปลงระหว่าง มกราคม - ธันวาคม 2554 จำแนกตามหมวดย่อยอุตสาหกรรม (ต่อ)

TABLE 13 VALUE OF FIXED ASSETS CHANGED IN JANUARY - DECEMBER 2011 BY DIVISION OF INDUSTRY (Cont'd)

(พันบาท In Thousand Baht)

หมวดย่อยอุตสาหกรรม	จำนวน สถาน- ประกอบการ Number of establishments	รวม Total	มูลค่าสินทรัพย์ถาวรที่เปลี่ยนแปลง			Division of industry
			มูลค่าสินทรัพย์ ถาวรที่ซื้อหรือ ผลิตขึ้นเอง Value of new or cost-producing of fixed assets	มูลค่าสินทรัพย์ ถาวรที่ขาย Value of disposal of fixed assets	Change in value of fixed assets	
27 การผลิตอุปกรณ์ไฟฟ้า	2	-	-	-	-	Manufacture of electrical equipment
28 การผลิตเครื่องจักรและเครื่องมือ ซึ่งได้จดทะเบียนในท้องถิ่น	1	-	-	-	-	Manufacture of machinery and equipment, n.e.c
29 การผลิตยานยนต์ รถพ่วง และรถกึ่งพ่วง	24	-	-	-	-	Manufacture of motor vehicles, trailers and semi-trailers
30 การผลิตอุปกรณ์ขนส่งอื่นๆ	7	-	-	-	-	Manufacture of other transport equipment
31 การผลิตเฟอร์นิเจอร์	26	313.3	103.3	210.0	-	Manufacture of furniture
32 การผลิตผลิตภัณฑ์อื่น ๆ	40	249.5	249.5	-	-	Other manufacturing
33 การซ่อมและการติดตั้งเครื่องจักรและอุปกรณ์	21	52.5	52.5	-	-	Repair and installation of machinery and equipment
38 การเก็บรวบรวมของเสีย การบำบัด และการกำจัดของเสีย	1	-	-	-	-	Waste collection, treatment and disposal activities; materials recovery
รวมถึงการนำของเสียกลับมาใช้ใหม่						
58 การจัดพิมพ์จำหน่ายหรือเผยแพร่	2	-	-	-	-	Publishing activities

หมายเหตุ : (1) D หมายถึง ตัวเลขที่ไม่เป็นศูนย์

: (2) - หมายถึง ไม่มีข้อมูลหรือข้อมูลมีค่าเป็น 0 หรือมีข้อมูลจำนวนเล็กน้อย

Note : (1) D means disclosure prohibited.

: (2) - Nil or zero or negligible amount

ที่มา : สำนักบริหารและอุตสาหกรรม พ.ศ.2555 : อุตสาหกรรมผลิต จังหวัด ประจวบคีรีขันธ์ สำนักงานสถิติแห่งชาติ กระทรวงเทคโนโลยีสารสนเทศและการสื่อสาร

Source : The 2012 Business and Industrial Census : Manufacturing Industry, Prachuap Khiri Khan Province, National Statistical Office, Ministry of Information and Communication Technology.

ภาคผนวก

**ภาคผนวก ก**  
**ระเบียบวิธี**  
**จังหวัดประจวบคีรีขันธ์**

**1. แผนการสุ่มตัวอย่าง**

**1.1 สถานประกอบการที่มีจำนวนคนทำงาน 1-10 คน**

แผนการสุ่มตัวอย่างที่ใช้เป็นแบบ Stratified Systematic Sampling โดยมีประเภทมาตรฐานอุตสาหกรรม (ประเทศไทย) ปี 2552 (Thailand Standard Industrial Classification : TSIC 2009) ในระดับกิจกรรมเป็นสตราตัม และสถานประกอบการเป็นหน่วยตัวอย่าง

**1) การจัดสตราตัม**

ประเภทมาตรฐานอุตสาหกรรม (ประเทศไทย) ปี 2552 (Thailand Standard Industrial Classification : TSIC 2009) ในระดับกิจกรรมเป็นสตราตัม ซึ่งมีทั้งสิ้น 409 สตราตัม

**2) การเลือกตัวอย่าง**

ได้ทำการเลือกสถานประกอบการตัวอย่างในแต่ละสตราตัม ด้วยวิธีการสุ่มแบบมีระบบ อย่างอิสระต่อกัน ได้จำนวนสถานประกอบการตัวอย่างทั้งสิ้น 434 แห่ง จากทั้งสิ้น 904 แห่ง

**1.2 สถานประกอบการที่มีจำนวนคนทำงานตั้งแต่ 11 คนขึ้นไป**

กำหนดให้ทุกสถานประกอบการเป็นหน่วยตัวอย่าง โดยให้ทำการเจนนับสถานประกอบการทุกแห่งจำนวนทั้งสิ้น 124 แห่ง

สรุป จำนวนสถานประกอบการที่ต้องเจนนับมีทั้งสิ้น 558 แห่ง

**2. วิธีการประมาณผล**

การเสนอผลการสำรวจ ได้เสนอผลในระดับจังหวัด โดยจำแนกตามการประกอบกิจกรรมทางเศรษฐกิจตามการจัดประเภทมาตรฐานอุตสาหกรรมประเทศไทย ปี 2552 (Thailand Standard Industrial Classification : TSIC-2009) ในระดับหมวดย่อย และขนาดของสถานประกอบการ (วัดด้วยจำนวนคนทำงาน) ออกเป็น 6 ขนาด ดังนี้

ขนาดของสถานประกอบการ	1	2	3	4	5	6
จำนวนคนทำงาน	1-15	16-25	26-30	31-50	51-200	>200

ในการประมาณค่า กำหนดให้

$q = 1, 2, 3, \dots, n_{jklmp}$  (สถานประกอบการตัวอย่าง)

$p = 1, 2, 3, \dots, 12$  (ขนาดของสถานประกอบการ)

$m = 1, 2, 3, \dots, 409$  (กิจกรรม)

$l = 1, 2, 3, \dots, 164$  (หมู่ย่อย)

$k = 1, 2, 3, \dots, 78$  (หมู่ใหญ่)

$j = 1, 2, 3, \dots, 28$  (หมวดย่อย)

## 2.1 การประมาณผลสำหรับสถานประกอบการที่มีจำนวนคนทำงาน 1-10 คน

สูตรการประมาณค่ายอดรวมของลักษณะที่ต้องการศึกษา  $X$  สำหรับสถานประกอบการที่มีจำนวนคนทำงาน 1-10 คน หมวดย่อย  $j$  คือ

$$\hat{X}'_j = \sum_{k=1}^{78} \sum_{l=1}^{164} \sum_{m=1}^{409} \hat{X}'_{jklm}$$

โดยที่

$\hat{X}'_{jklm}$  คือ ค่าประมาณยอดรวมของลักษณะที่ต้องการศึกษา  $X$  สำหรับสถานประกอบการที่มีคนทำงาน 1-10 คน กิจกรรม  $m$  หมู่ย่อย  $l$  หมู่ใหญ่  $k$  หมวดย่อย  $j$  ซึ่ง

$$\hat{X}'_{jklm} = w'_{jklm} \sum_{p=1}^2 \sum_{q=1}^{n_{jklmp}} x_{jklmpq}$$

$x_{jklmpq}$  คือ ค่าของลักษณะที่ต้องการศึกษา  $X$  ของสถานประกอบการตัวอย่าง  $q$  ขนาดของสถานประกอบการ  $p$  กิจกรรม  $m$  หมู่ย่อย  $l$  หมู่ใหญ่  $k$  หมวดย่อย  $j$

$w'_{jklm}$  คือ ค่าถ่วงน้ำหนักสำหรับสถานประกอบการที่มีคนทำงาน 1-10 คน กิจกรรม  $m$  หมู่ย่อย  $l$  หมู่ใหญ่  $k$  หมวดย่อย  $j$  ซึ่ง

$$w'_{jklm} = \frac{N'_{jklm}}{n'_{jklm}}$$

$N'_{jklm}$  คือ จำนวนสถานประกอบการทั้งสิ้น สำหรับสถานประกอบการที่มีคนทำงาน 1-10 คน กิจกรรม  $m$  หมู่ย่อย  $l$  หมู่ใหญ่  $k$  หมวดย่อย  $j$

$n'_{jklm}$  คือ จำนวนสถานประกอบการตัวอย่างที่เจงนับได้ทั้งสิ้น สำหรับสถานประกอบการที่มีคนทำงาน 1-10 คน กิจกรรม  $m$  หมู่ย่อย  $l$  หมู่ใหญ่  $k$  หมวดย่อย  $j$

## 2.2 การประมาณผลสำหรับสถานประกอบการที่มีจำนวนคนทำงาน 11 คนขึ้นไป

สูตรการประมาณค่ายอดรวมของลักษณะที่ต้องการศึกษา  $X$  สำหรับสถานประกอบการที่มีจำนวนคนทำงานตั้งแต่ 11 คนขึ้นไป ( $p = 3, 4, 5, \dots, 12$ ) หมวดย่อย  $j$  คือ

$$\hat{X}_{jp} = \sum_{k=1}^{78} \sum_{l=1}^{164} \sum_{m=1}^{409} \hat{X}_{jklmp}$$



โดยที่

$\hat{X}_{jklmp}$  คือ ค่าประมาณยอดรวมของลักษณะที่ต้องการศึกษา  $X$  สำหรับสถานประกอบการที่มีขนาดของสถานประกอบการ  $p$  กิจกรรม  $m$  หมู่ย่อย  $l$  หมู่ใหญ่  $k$  หมวดย่อย  $j$  ซึ่ง

$$\hat{X}_{jklmp} = \frac{N_{jklmp}}{N'_{jklmp}} \sum_{q=1}^{n_{jklmp}} X_{jklmpq}$$

$X_{jklmpq}$  คือ ค่าของลักษณะที่ต้องการศึกษา  $X$  ของสถานประกอบการตัวอย่าง  $q$  ขนาดของสถานประกอบการ  $p$  กิจกรรม  $m$  หมู่ย่อย  $l$  หมู่ใหญ่  $k$  หมวดย่อย  $j$

$N_{jklmp}$  คือ จำนวนสถานประกอบการทั้งสิ้น สำหรับสถานประกอบการที่มีขนาดของสถานประกอบการ  $p$  กิจกรรม  $m$  หมู่ย่อย  $l$  หมู่ใหญ่  $k$  หมวดย่อย  $j$

$N'_{jklmp}$  คือ จำนวนสถานประกอบการที่เจ้านับได้ทั้งสิ้น สำหรับสถานประกอบการที่มีขนาดของสถานประกอบการ  $p$  กิจกรรม  $m$  หมู่ย่อย  $l$  หมู่ใหญ่  $k$  หมวดย่อย  $j$

### 2.3 การประมาณค่าสัมประสิทธิ์ความแปรผันของค่าประมาณยอดรวม

1) สูตรการประมาณค่าความแปรปรวนของค่าประมาณยอดรวมของลักษณะที่ต้องการศึกษา  $X$  สำหรับสถานประกอบการที่มีจำนวนคนทำงาน 1-10 คนขึ้นไป หมวดย่อย  $j$  คือ

$$\hat{V}(\hat{X}'_{jklm}) = N_{jklm} (N_{jklm} - n_{jklm}) \frac{s_{jklm}^2}{n_{jklm}}$$

โดยที่

$$s_{jklm}^2 = \frac{1}{n_{jklm} - 1} \left[ \sum_{q=1}^{n_{jklm}} X_{jklmq}^2 - \frac{\left( \sum_{q=1}^{n_{jklm}} X_{jklmq} \right)^2}{n_{jklm}} \right]$$

2) สูตรการประมาณค่าสัมประสิทธิ์ความแปรผันของค่าประมาณยอดรวมของลักษณะที่ต้องการศึกษา  $X$  สำหรับสถานประกอบการที่มีจำนวนคนทำงาน 1-10 คน หมวดย่อย  $j$  คือ

$$C.V. \cdot j = \frac{\sqrt{\sum_{k=1}^{78} \sum_{l=1}^{164} \sum_{m=1}^{409} \hat{V}(\hat{X}'_{jklm})}}{\sum_{k=1}^{78} \sum_{l=1}^{164} \sum_{m=1}^{409} \hat{X}'_{jklm}}$$

### 3. วิธีการเก็บรวบรวมข้อมูล

การเก็บรวบรวมข้อมูลใช้วิธีส่งเจ้าหน้าที่ ซึ่งเป็นข้าราชการและลูกจ้างของสำนักงานสถิติแห่งชาติออกไปทำการสัมภาษณ์เจ้าของผู้ประกอบการ หรือผู้ที่ได้รับมอบหมายให้ตอบข้อมูลของสถานประกอบการอุตสาหกรรมการผลิต ในระหว่างเดือนพฤษภาคม-สิงหาคม พ.ศ. 2555

### 4. การประมวลผลข้อมูล

การประมวลผลข้อมูลทุกขั้นตอน และการจัดทำรายงานผลระดับจังหวัด ดำเนินการที่สำนักงานสถิติจังหวัด โดยสำนักงานสถิติแห่งชาติในส่วนกลางให้การสนับสนุนทางด้านวิชาการ เช่น การจัดทำโปรแกรมสำหรับการบันทึกข้อมูลและการประมวลผลข้อมูล และการจัดทำต้นฉบับตารางเสนอผล และรายงานผล เป็นต้น สำหรับการประมวลผลระดับภาคและทั่วประเทศ ดำเนินการที่สำนักงานสถิติแห่งชาติในส่วนกลาง

### 5. การปิดตัวเลข

ผลรวมของแต่ละจำนวนอาจไม่เท่ากับยอดรวม ทั้งนี้เนื่องจากการปัดเศษ

### 6. ความคลาดเคลื่อนของข้อมูล

ข้อมูลที่น่าเสนอไว้ในรายงานฉบับนี้อาจจะมีความคลาดเคลื่อนอยู่บ้าง ความคลาดเคลื่อนดังกล่าวเป็นความคลาดเคลื่อนจากการสุ่มตัวอย่าง (Sampling error) และความคลาดเคลื่อนที่ไม่ได้เกิดจากการสุ่มตัวอย่าง (Non-Sampling error) เช่น ผู้ตอบไม่ให้ข้อมูลตามความเป็นจริง ข้อมูลในแบบสอบถามไม่ครบถ้วน การลงรหัสผิดพลาดหรือการบันทึกข้อมูลผิดพลาด เป็นต้น อย่างไรก็ตาม สำนักงานสถิติแห่งชาติได้พยายามควบคุมให้ข้อมูลมีความคลาดเคลื่อนน้อยที่สุด จึงขอให้ผู้ใช้ข้อมูลใช้ข้อมูลด้วยความระมัดระวังตามสมควร

ตาราง 1 ค่า c.v. ของจำนวนคนทำงาน ลูกจ้าง ค่าตอบแทนแรงงาน มูลค่าผลผลิต และค่าใช้จ่ายขั้นกลาง จำแนกตามประเภทอุตสาหกรรม

สำหรับขนาดของสถานประกอบการ 1-10 คน

TABLE 1 c.v. OF NUMBER OF PERSONS ENGAGED, EMPLOYEES, REMUNERATION, VALUE OF GROSS OUTPUT AND INTERMEDIATE CONSUMPTION

BY CATEGORY OF INDUSTRY FOR ESTABLISHMENTS WITH 1 - 10 PERSONS ENGAGED

รหัส Code	ประเภทอุตสาหกรรม	จำนวน คนทำงาน Number of persons engaged	ลูกจ้าง จำนวน Number	ค่าตอบแทน แรงงาน Remuneration	มูลค่าผลผลิต Value of gross output	ค่าใช้จ่าย ขั้นกลาง Intermediate consumption	Category of Industry
	<b>รวม</b>	<b>0.0927</b>	<b>0.0615</b>	<b>0.0650</b>	<b>0.1150</b>	<b>0.1276</b>	<b>Total</b>
10	การผลิตภัตตาคาร	0.0420	0.0852	0.0961	0.1232	0.1435	Manufacture of food products
11	การผลิตเครื่องดื่ม	0.1017	0.1841	0.1937	0.1843	0.2197	Manufacture of beverages
13	การผลิตสิ่งทอ	0.0559	0.0888	0.0983	0.1529	0.1560	Manufacture of textiles
14	การผลิตเสื้อผ้าเครื่องแต่งกาย	0.1197	0.2794	0.2925	0.1518	0.1708	Manufacture of wearing apparels
15	การผลิตเครื่องหนังและผลิตภัณฑ์ที่เกี่ยวข้อง	*	-	-	*	*	Manufacture of leather and related products
16	การผลิตไม้และผลิตภัณฑ์จากไม้และไม่ก่อ(ยกเว้นเฟอร์นิเจอร์) การผลิตสิ่งของจากทางและวัสดุพลาสติก	0.0497	0.0991	0.1183	0.1268	0.1342	Manufacture of wood and products of wood and cork (except furniture); manufacture of articles of straw and plaiting materials
17	การผลิตกระดาษและผลิตภัณฑ์กระดาษ	*	*	*	*	*	Manufacture of paper and paper products
18	การพิมพ์และการผลิตข้อัพิมพ์ที่ก่อรูป	0.0905	0.2224	0.1800	0.1422	0.1377	Printing and reproduction of recorded media
20	การผลิตเคมีภัณฑ์และผลิตภัณฑ์เคมี	*	*	*	*	*	Manufacture of chemicals and chemical products
22	การผลิตผลิตภัณฑ์ยางและพลาสติก	*	*	*	*	*	Manufacture of rubber and plastic products
23	การผลิตผลิตภัณฑ์อื่น ๆ ที่ทำจากแร่โลหะ	0.0332	0.0446	0.0525	0.2458	0.2568	Manufacture of other non-metallic mineral products
24	การผลิตโลหะขั้นพื้นฐาน	*	*	*	*	*	Manufacture of basic metals
25	การผลิตผลิตภัณฑ์โลหะประดิษฐ์ (ยกเว้นเครื่องจักรและอุปกรณ์)	0.0860	0.1476	0.1466	299.0000	0.2797	Manufacture of fabricated metal products(except machinery and equipment)
27	การผลิตอุปกรณ์ไฟฟ้า	*	*	*	*	*	Manufacture of electrical equipment
29	การผลิตยานยนต์ รถแทรก และรถกึ่งแทรก	0.0770	0.1684	0.1917	0.1219	0.1306	Manufacture of motor vehicles, trailers and semi-trailers
30	การผลิตอุปกรณ์ขนส่งอื่น ๆ	*	*	*	*	*	Manufacture of other transport equipment
31	การผลิตเฟอร์นิเจอร์	0.0884	0.1405	0.1236	0.0972	0.1173	Manufacture of furniture
32	การผลิตผลิตภัณฑ์อื่น ๆ	0.0789	0.1700	0.1687	0.0979	0.1002	Other manufacturing
33	การซ่อมแซมการติดตั้งเครื่องจักรและอุปกรณ์	0.1795	**	**	0.2551	0.2483	Repair and installation of machinery and equipment
38	การเก็บรวบรวมของเสีย การบำบัด และการกำจัดของเสีย รวมถึงการนำของเสียกลับมาใช้ใหม่	*	*	*	*	*	Waste collection, treatment and disposal activities; materials recovery
58	การจัดพิมพ์จำหน่ายหรือเผยแพร่	*	-	-	*	*	Publishing activities

หมายเหตุ : (1) \* หมายถึง ไม่สามารถประมาณค่าได้

(2) \*\* หมายถึง ค่า c.v. มีค่าสูง

ที่มา : สำนักวิจัยและอุตสาหกรรม จังหวัดประจวบคีรีขันธ์ สำนักงานสถิติแห่งชาติ กระทรวงเทคโนโลยีสารสนเทศและการสื่อสาร

Note : (1) \* means this value cannot be estimated.

Source : The 2012 Business and Industrial Census : Manufacturing Industry, Prachuaphikhian Province, National Statistical Office, Ministry of Information and Communication Technology.

## ภาคผนวก ข

### คำนิยาม

#### แนวคิดและคำนิยาม

##### 1. สถานประกอบการอุตสาหกรรมการผลิต

หมายถึง สถานประกอบการที่ดำเนินกิจการเกี่ยวกับการผลิต ซึ่งหมายถึงการเปลี่ยนรูปวัตถุดิบให้เป็นผลิตภัณฑ์ชนิดใหม่ด้วยเครื่องจักรหรือเคมีภัณฑ์ โดยไม่คำนึงถึงว่างานนั้นทำด้วยเครื่องจักรหรือด้วยมือ หรือทำในโรงงาน โรงซ่อม หรือเคหะสถาน หรือผลิตภัณฑ์นั้นขายส่งหรือขายปลีกก็ตาม การประกอบชิ้นส่วนของผลิตภัณฑ์นั้นว่าเป็นการผลิตด้วย

##### 2. การจำแนกประเภทอุตสาหกรรมการผลิต

ในการจัดทำสำมะโนธุรกิจและอุตสาหกรรม พ.ศ. 2555 ได้จำแนกประเภทอุตสาหกรรมการผลิต ตามกิจกรรมทางเศรษฐกิจทุกประเภท ตามการจัดประเภทมาตรฐานอุตสาหกรรมประเทศไทย ปี 2552 (Thailand Standard Industrial Classification : TSIC-2009) ซึ่งอุตสาหกรรมผลิตจัดอยู่ในประเภท D E และ J เฉพาะหมวดย่อย 58

การจัดจำแนกโครงสร้างประเภทอุตสาหกรรมการผลิต เป็นดังนี้

**หมวดย่อยอุตสาหกรรม** ได้แก่ กลุ่มอุตสาหกรรม ซึ่งแบ่งเป็นกลุ่มย่อยจากหมวดใหญ่ และใช้แทนด้วยเลขรหัส 2 ตัวแรก ตั้งแต่รหัส 10-33 37-39 และ 58 รวม 28 หมวดย่อย

**หมู่ใหญ่อุตสาหกรรม** ได้แก่ กลุ่มอุตสาหกรรม ซึ่งแบ่งเป็นกลุ่มย่อยจากหมวดย่อยอุตสาหกรรม และใช้แทนด้วยเลขรหัส 3 ตัวแรก ตั้งแต่รหัส 101-332 370-390 และ 581-582 รวม 78 หมู่ใหญ่

**หมู่ย่อยอุตสาหกรรม** ได้แก่ กลุ่มอุตสาหกรรม ซึ่งแบ่งเป็นกลุ่มย่อยจากหมู่ใหญ่อุตสาหกรรม และใช้แทนด้วยเลขรหัส 4 ตัวแรก ตั้งแต่รหัส 1011-3320 3700-3900 และ 5811-5820 รวม 164 หมู่ย่อย

**กิจกรรมอุตสาหกรรม** ได้แก่ กลุ่มอุตสาหกรรมที่ย่อยที่สุด และใช้แทนด้วยเลขรหัส 5 ตัวแรก ตั้งแต่รหัส 10111-33200 37000-39000 และ 58111-58203 รวม 409 กิจกรรม

##### 3. รูปแบบการจัดตั้งตามกฎหมาย

###### 3.1 ส่วนบุคคล ห้างหุ้นส่วนสามัญที่ไม่เป็นนิติบุคคล

หมายถึง สถานประกอบการที่มีเจ้าของเป็นบุคคลธรรมดาคนเดียวหรือหลายคนรวมกัน และให้หมายรวมถึงห้างหุ้นส่วนสามัญที่ไม่จดทะเบียนเป็นนิติบุคคลด้วย

###### 3.2 ห้างหุ้นส่วนสามัญนิติบุคคล ห้างหุ้นส่วนจำกัด

หมายถึง สถานประกอบการที่จัดตั้งขึ้น โดยมีบุคคลตั้งแต่ 2 คนขึ้นไปรวมทุนกันเพื่อประกอบการผลิตและมีความรับผิดชอบร่วมกัน โดยการจดทะเบียนตามกฎหมาย

###### 3.3 บริษัทจำกัด บริษัทจำกัด (มหาชน)

บริษัทจำกัด หมายถึง สถานประกอบการที่จัดตั้งขึ้นโดยผู้ริเริ่มคณะหนึ่ง และได้จดทะเบียนถูกต้องตามกฎหมาย โดยมีผู้ริเริ่มดำเนินการอย่างน้อย 7 คนขึ้นไป

บริษัทจำกัด (มหาชน) หมายถึง สถานประกอบการที่จัดตั้งขึ้นโดยการจดทะเบียนจัดตั้งบริษัท การควบบริษัท หรือการแปรสภาพบริษัท และวัตถุประสงค์ที่จะขายหุ้นต่อประชาชน โดยมีผู้ริเริ่มดำเนินการตั้งแต่ 15 คนขึ้นไป

### 3.4 ส่วนราชการ รัฐวิสาหกิจ

หมายถึง สถานประกอบการที่รัฐบาลเป็นเจ้าของหรือมีทุนอยู่ด้วยไม่น้อยกว่าร้อยละ 50 ของทุนทั้งหมด ในที่นี้หมายถึงรวมถึงสถานประกอบการที่ดำเนินการโดยรัฐบาลด้วย ได้แก่ เรือรบ โรงฆ่าสัตว์ เป็นต้น

### 3.5 สหกรณ์

หมายถึง สถานประกอบการที่จัดตั้งขึ้นในรูปของสหกรณ์ โดยจดทะเบียนถูกต้องตามกฎหมายว่าด้วยสหกรณ์ โดยมีผู้ก่อตั้งไม่น้อยกว่า 10 คน

### 3.6 รูปแบบอื่นๆ

หมายถึง สถานประกอบการที่จัดตั้งในรูปแบบอื่นๆ นอกเหนือจากที่กล่าวแล้วข้างต้น เช่น สมาคม สโมสร กลุ่มแม่บ้าน เป็นต้น

## 4. รูปแบบการจัดตั้งทางเศรษฐกิจ

### 4.1 สำนักงานแห่งเดียว

หมายถึง สถานประกอบการที่ไม่เป็นสาขาหรือหน่วยย่อยของสถานประกอบการอื่น และไม่มีสาขาหรือหน่วยงานย่อยอื่น

### 4.2 สำนักงานใหญ่

หมายถึง สถานประกอบการที่เป็นเจ้าของและควบคุมกิจการของสถานประกอบการอื่นที่เป็นสำนักงานสาขาหรือหน่วยงานย่อย

### 4.3 สำนักงานสาขา

หมายถึง สถานประกอบการที่เป็นสาขาหรือหน่วยงานย่อยของสถานประกอบการอื่นที่เป็นสำนักงานใหญ่

## 5. ทุนจดทะเบียน

ทุนจดทะเบียนหรือทุนรับอนุญาต หมายถึง ทุนดำเนินการซึ่งผู้ริเริ่มก่อนการได้ระบู่ไว้เมื่อ จดทะเบียนจัดตั้งเป็นนิติบุคคล หรือทุนที่ได้รับอนุญาตเมื่อขอจัดตั้งเป็นนิติบุคคล ทุนนี้ไม่ได้แสดงถึงเงินที่ได้รับจากผู้ถือหุ้น แต่เป็นการแสดงถึงความประสงค์ของผู้ริเริ่มก่อนการว่าจะมีทุนดำเนินการเป็นจำนวนเงินเท่าใด

## 6. อัตราการใช้กำลังการผลิต

หมายถึง สัดส่วนระหว่างปริมาณผลผลิตจริงกับกำลังการผลิตสูงสุด ที่สามารถผลิตได้ในช่วงเวลาหนึ่ง คำนวณโดยปริมาณการผลิตจริงหารด้วยกำลังการผลิต

## 7. คนทำงาน

หมายถึง คนที่ทำงานในสถานประกอบการทั้งที่ได้รับเงินเดือนและไม่ได้รับเงินเดือน ที่สถานประกอบการมีอยู่ตามปกติ รวมทั้งผู้ที่ปกติทำงานอยู่ในสถานประกอบการแห่งนี้ แต่ในวันดังกล่าวไม่ได้มาทำงาน เนื่องจากเจ็บป่วย ลาหยุดพักผ่อน โดยได้รับค่าจ้าง/เงินเดือน

## คนทำงาน ประกอบด้วย

### 7.1 คนทำงานโดยไม่ได้รับค่าจ้าง เงินเดือน

หมายถึง เจ้าของกิจการหรือหุ้นส่วนที่ทำงานให้สถานประกอบการ โดยไม่ได้รับค่าจ้าง เงินเดือน และผู้ที่อาศัยอยู่ในครัวเรือนของเจ้าของกิจการ หรือหุ้นส่วน หรือบุคคลอื่น ที่ทำงานให้กับสถานประกอบการ อย่างน้อยสัปดาห์ละ 20 ชั่วโมง โดยไม่ได้รับค่าจ้าง เงินเดือน เป็นประจำ

### 7.2 ลูกจ้างในกรรมวิธีการผลิต

หมายถึง ลูกจ้างทั้งหมดที่ทำงานเกี่ยวข้องโดยตรงกับการผลิตในขั้นตอนต่างๆ หรือกิจกรรมที่เกี่ยวข้องกับการผลิต โดยได้รับค่าจ้างเงินเดือน

**ผู้ปฏิบัติงานมีฝีมือ** หมายถึง ผู้ที่ทำงานด้านการผลิตซึ่งเคยได้รับการฝึกฝนอบรมมาก่อน อย่างน้อย 3 เดือน หรือผู้มีประสบการณ์ในการทำงาน 5 ปีขึ้นไปในงานเฉพาะที่ทำอยู่ เช่น ช่างานงานดูแลเครื่องจักร ผู้ผลิต หรือติดตั้งอุปกรณ์ ผู้เดินเครื่องจักร ผู้ประกอบชิ้นส่วนต่างๆ เป็นต้น

**ผู้ปฏิบัติงานไม่มีฝีมือ** หมายถึง ผู้ที่ทำงานด้านการผลิตที่ได้รับการฝึกงานก่อนปฏิบัติงาน น้อยกว่า 2 สัปดาห์ เช่น พนักงานทำความสะอาดเครื่องจักร

### 7.3 ลูกจ้างอื่นๆ

หมายถึง ลูกจ้างทั้งหมดนอกเหนือจากลูกจ้างในกรรมวิธีการผลิตรวมถึงผู้ปฏิบัติงาน นักบริหาร นักวิชาการ เสมียนพนักงาน เช่น ผู้จัดการ ผู้อำนวยการ และกรรมการบริหารที่ได้รับค่าจ้าง เงินเดือน ผู้ปฏิบัติงานในห้องทดลองและนักวิจัย พนักงานพิมพ์ดีด พนักงานบัญชี และพนักงานขาย เป็นต้น

#### ไม่รวมคนทำงาน ดังต่อไปนี้

(1) ผู้บริหารหรือผู้ถือหุ้นที่ได้รับเบี้ยประชุมเป็นครั้งคราว  
(2) คนทำงานของสถานประกอบการอื่นที่มาปฏิบัติงานประจำที่สถานประกอบการแห่งนี้  
(3) คนทำงานที่รับงานไปทำที่บ้านแล้วนำมาส่งโดยไม่ได้ลงทุนซื้อวัสดุ อุปกรณ์ (หรือถ้ามีการใช้ เครื่องมือส่วนตัวเล็กน้อยได้ เช่น มีด เข็ม ด้าย)

(4) คนงานที่ทำงานเป็นระยะเวลานาน เช่น ลาไปราชการทหาร

(5) คนที่สถานประกอบการจ้างมาทำงานเฉพาะอย่างเป็นประจำ เช่น กรรมกรที่จ้างมาขนของ พนักงานเดินตลาดหรือตัวแทนขายที่ไม่มีเงินเดือนประจำ

(6) ลูกจ้างเช่าหรือแรงงานเช่า หมายถึง ลูกจ้างเฉพาะหรืออยู่ในกระบวนการผลิตที่ส่งตัวจาก สำนักจัดหางานหรือองค์กรที่คล้ายคลึงกัน ให้แก่สถานประกอบการในอุตสาหกรรมการผลิต สำนักจัดหางานดังกล่าวไม่มีหน้าที่บังคับบัญชาลูกจ้างซึ่งอยู่ภายใต้การควบคุม (การสั่งการหรือการบังคับบัญชา) ของลูกจ้างของสำนักจัดหางาน ลูกจ้างเหล่านี้จะมีชื่อในบัญชีเงินเดือนของสำนักจัดหางาน ไม่ใช่ของสถานประกอบการ ข้อมูลเกี่ยวกับแรงงานเช่า จะเป็นประโยชน์สำหรับการวิเคราะห์ผลผลิตภาพแรงงานของหน่วยอุตสาหกรรมที่ทำการผลิต ซึ่งมีการป้อนแรงงานเช่าเป็นวัตถุดิบในการผลิตที่แท้จริง **แรงงานต่อไปนี้ไม่จัดอยู่ในหมวดแรงงานเช่า**

- เจ้าหน้าที่ชั่วคราวที่ได้รับจากบริการจัดหาเจ้าหน้าที่

- ผู้รับเหมา ผู้รับเหมาช่วงหรือผู้รับเหมาอิสระ

- บริการที่อยู่ใต้การบริหารจัดการ เช่น แม่บ้าน พนักงานรักษาความปลอดภัย

บริการปรับปรุงภูมิทัศน์

- บริการวิชาชีพหรือบริการด้านเทคนิคที่ซื้อหามาจากกิจการอื่น เช่น บริการที่ปรึกษาด้านซอฟต์แวร์ การจัดทำโปรแกรมคอมพิวเตอร์ บริการด้านวิศวกรรมหรือบริการด้านบัญชี

## 8. ค่าตอบแทนแรงงาน

### 8.1 ค่าจ้าง เงินเดือน

หมายถึง เงินที่นายจ้างหรือสถานประกอบการจ่ายให้ลูกจ้าง ในระหว่างเดือนมกราคม-เดือนธันวาคม 2554 (ก่อนหักภาษีเงินได้บุคคลธรรมดา เงินสมทบกองทุนประกันสังคมในส่วนของลูกจ้างต้องจ่ายค่าประกันชีวิต และรายจ่ายอื่นๆ ของลูกจ้าง) ตามข้อตกลงการจ้างแรงงาน โดยอาจจ่ายตามเงื่อนไขของระยะเวลา หรือจ่ายตามปริมาณงาน

### 8.2 ค่าล่วงเวลา โบนัส เงินรางวัลพิเศษ เงินเพิ่มค่าครองชีพ ค่านายหน้า

หมายถึง เงินนอกเหนือจากค่าจ้าง เงินเดือน ที่สถานประกอบการจ่ายให้แก่ลูกจ้างเป็นค่าตอบแทนในการทำงาน

### 8.3 สวัสดิการและผลประโยชน์ตอบแทนอื่นๆ

หมายถึง ผลประโยชน์ตอบแทนแรงงานที่นายจ้างหรือสถานประกอบการจ่าย หรือบริการให้แก่ลูกจ้าง ได้แก่ ค่าตอบแทนแรงงานที่จ่ายเป็นสิ่งของหรือผลผลิต และสวัสดิการที่นายจ้างจัดหาหรือบริการลูกจ้าง เช่น อาหาร เครื่องดื่ม บ้านพักคนงาน ค่าเช่าบ้าน ค่าซ่อมแซมที่อยู่อาศัย ค่ารักษาพยาบาล บริการดูแลบุตร พาหนะรับส่งมาทำงาน บันเทิงหรือนันทนาการต่างๆ ที่จัดให้ลูกจ้าง เป็นต้น **ทั้งนี้ไม่รวมเสื้อผ้า เครื่องแบบที่ใช้เฉพาะในการปฏิบัติงาน (ค่าเสื้อผ้า เครื่องแบบ ที่ใช้เฉพาะในการปฏิบัติงาน ถือเป็นค่าใช้จ่ายอื่นๆ ของสถาน-ประกอบการ)**

### 8.4 เงินที่สถานประกอบการจ่ายสมทบเข้ากองทุนเพื่อการประกันสังคมฯลฯ

หมายถึง เงินที่สถานประกอบการจ่ายสมทบเข้ากองทุนเพื่อการประกันสังคมของทั้งรัฐบาลและเอกชน เพื่อมิให้ลูกจ้างได้รับความเดือดร้อนเมื่อต้องขาดรายได้ไปบางส่วนหรือทั้งหมด อันเนื่องมาจากการเจ็บป่วยหรือประสบอันตรายทั้งในและนอกเวลาทำงาน การคลอดบุตร ทูพพลภาพ การว่างงาน ชราภาพ และเสียชีวิต เงินดังกล่าว เช่น เงินสมทบกองทุนประกันสังคม กองทุนเงินทดแทน กองทุนสำรองเลี้ยงชีพ เป็นต้น

## 9. ค่าซื้อวัตถุดิบและวัสดุประกอบที่ใช้ในการผลิต

หมายถึง มูลค่าของวัตถุดิบและส่วนประกอบที่สถานประกอบการจัดซื้อ หรือได้รับมาจากสำนักงานใหญ่ ในระหว่างเดือนมกราคม-เดือนธันวาคม 2554 เพื่อใช้ในการผลิตโดยสถานประกอบการเองหรือจ้างสถานประกอบการอื่นหรือผู้อื่นทำการผลิต มูลค่าดังกล่าวเป็นมูลค่าที่นำส่งถึงสถานประกอบการ ซึ่งรวมค่าภาษีขาเข้า ค่าขนส่ง ค่าประกันภัย ค่าบรรจุหีบห่อ เป็นต้น

## 10. ค่าเชื้อเพลิง

หมายถึง มูลค่าของเชื้อเพลิงทุกชนิดที่ซื้อมา เพื่อใช้เป็นเชื้อเพลิงสำหรับพลังงานและความร้อน **ไม่รวมเชื้อเพลิงที่เป็นส่วนประกอบของผลิตภัณฑ์ หรือที่ใช้ในการผลิตกระแสไฟฟ้า หรือเชื้อเพลิงที่ได้จากผลพลอยได้ของกิจกรรมการผลิต เช่น ซีลี้อย เป็นต้น**

## 11. ค่าไฟฟ้าที่ใช้ในการผลิต

คือ มูลค่าไฟฟ้าทั้งหมดที่สถานประกอบการซื้อมาระหว่างเดือนมกราคม-เดือนธันวาคม 2554 รวมทั้งค่าไฟฟ้าที่ได้รับจากหน่วยพลังงานของสถานประกอบการอื่นแต่อยู่ในเครือเดียวกัน โดยจะต้องประมาณมูลค่าเหมือนกับการซื้อขายโดยปกติ

## 12. ค่าใช้จ่ายในการบำรุงรักษาและซ่อมแซมเครื่องจักร เครื่องมือฯ

หมายถึง มูลค่าของค่าใช้จ่ายทั้งหมดที่ใช้ในการซ่อมแซมและบำรุงอาคาร และสินทรัพย์ถาวรอื่น เพื่อให้อยู่ในสภาพที่ดีใช้งานต่อไปได้ ทั้งนี้ให้รวมค่าใช้จ่ายในการบำรุงรักษา ซ่อมแซมที่จัดทำโดยสถานประกอบการที่อยู่ในเครือเดียวกันและให้ประมาณมูลค่าในการซ่อมแซมเหมือนกับการว่าจ้างสถานประกอบการอื่นหรือผู้อื่น

## 13. ค่าซื้อสินค้าที่ซื้อมาจำหน่ายในสภาพเดิม

หมายถึง มูลค่าในการซื้อสินค้าเพื่อนำมาจำหน่ายในสภาพเดิม โดยไม่มีการเปลี่ยนแปลงสภาพ

## 14. ค่าจ้างเหมาจ่ายให้สถานประกอบการอื่นผลิตสินค้าให้ โดยสถานประกอบการจัดหาวัสดุให้

หมายถึง จำนวนเงินที่จ่ายเป็นค่าจ้างให้กับสถานประกอบการอื่น เพื่อทำการผลิตสินค้า โดยวัตถุดิบและส่วนประกอบในการผลิตเป็นของสถานประกอบการผู้จ้าง

## 15. ค่าธรรมเนียมที่จ่ายสำหรับลูกจ้าง (แรงงานเช่า)

หมายถึง ค่าตอบแทนแรงงานของลูกจ้างเช่าที่สถานประกอบการผลิตจ่ายให้กับสำนักจัดหางาน

## 16. วัตถุดิบและสินค้าคงเหลือ

หมายถึง มูลค่าของวัตถุดิบและวัสดุประกอบที่ใช้ในการผลิตและสินค้าคงเหลือซึ่งสถานประกอบการเป็นเจ้าของหรือควบคุมดูแลอยู่ ณ วันที่ 1 มกราคม และ วันที่ 31 ธันวาคม 2554 วัตถุดิบและสินค้าคงเหลือเหล่านี้ อาจจะถูกเก็บไว้ที่สถานประกอบการ หรือที่หน่วยงานช่วยเสริม หรือที่โกดังสินค้า

**มูลค่าคงเหลือต้นปี** คือ มูลค่าของสินค้า วัตถุดิบ และวัสดุประกอบฯ ที่เหลือมาจากปีก่อนเมื่อ 1 มกราคม 2554

**มูลค่าคงเหลือปลายปี** คือ มูลค่าของสินค้า วัตถุดิบและวัสดุประกอบฯ ที่เหลืออยู่เมื่อ 31 ธันวาคม 2554

## 17. ส่วนเปลี่ยนแปลงมูลค่าสินค้า วัตถุดิบและวัสดุประกอบฯ คงเหลือ

หมายถึง ผลต่างระหว่างมูลค่าคงเหลือปลายปีและมูลค่าคงเหลือต้นปี (มูลค่าปลายปี-มูลค่าต้นปี)

## 18. ค่าใช้จ่ายในการบริหารและดำเนินการของสถานประกอบการ

หมายถึง ค่าใช้จ่ายในการดำเนินกิจการต่างๆ ของสถานประกอบการ เช่น ค่าเช่าที่ดิน ค่าเช่าอาคาร และที่ดินค่าเสื่อมราคาสินทรัพย์ถาวรทุกประเภท ค่าน้ำประปา ค่าไฟฟ้า (ไม่รวมค่าไฟฟ้าที่ใช้ในการผลิต) ค่าไปรษณีย์ ค่าโทรเลข ค่าโทรศัพท์ ค่าทำบัญชี ค่าปรึกษา ค่าดอกเบี้ยจ่าย หนี้สูญ ค่าภาษี ค่าโฆษณา ค่านายหน้า และอื่นๆ เป็นต้น



## 19. มูลค่าขายผลผลิต

หมายถึง มูลค่าการจำหน่ายผลิตภัณฑ์ที่สถานประกอบการผลิตขึ้นเองและ/หรือที่สถานประกอบการอื่นผลิตให้ โดยสถานประกอบการเป็นผู้จ่ายค่าวัสดุ และวัสดุประกอบที่ใช้ในการผลิตในระหว่างเดือนมกราคม–เดือนธันวาคม 2554 ทั้งนี้ให้รวมมูลค่าผลผลิตที่สถานประกอบการผลิตเพื่อใช้เอง หรือให้คนทำงาน เป็นส่วนหนึ่งของค่าตอบแทนแรงงาน ผลผลิตที่จัดส่งให้สำนักงานใหญ่ สำนักงานสาขา หรือสำนักงานขายของโรงงาน และรายรับจากการขายผลพลอยได้และเศษวัสดุ

## 20. รายรับจากการขายสินค้าที่ซื้อมาจำหน่ายในสภาพเดิม

หมายถึง จำนวนเงินที่สถานประกอบการได้รับจากการขายสินค้าที่ซื้อมาจำหน่าย โดยไม่มีการเปลี่ยนแปลงสภาพ

## 21. รายรับจากการรับจ้างเหมาทำการผลิตสินค้าให้สถานประกอบการอื่น โดยสถานประกอบการเป็นผู้จัดหาวัสดุให้

หมายถึง จำนวนเงินที่ได้รับจากผู้จ้างในการรับจ้างเหมาทำการผลิตสินค้า โดยผู้จ้างจัดหาวัสดุให้ ถ้าเป็นการรับจ้างเหมาผลิตสินค้าให้สถานประกอบการในเครือเดียวกันให้คิดค่าบริการในการผลิตตามราคาตลาด หรือคิดจากค่าใช้จ่ายต่างๆ ที่เกิดขึ้นจริงในกระบวนการผลิต **โดยไม่รวมค่าวัสดุที่ผู้จ้างจัดหามาให้**

## 22. รายรับจากการให้บริการ บำรุงรักษา ซ่อมแซมและติดตั้งให้แก่สถานประกอบการอื่น

หมายถึง จำนวนเงินที่สถานประกอบการได้รับจากการให้บริการ บำรุงรักษาซ่อมแซมและติดตั้งเครื่องจักรหรือโรงงานให้กับสถานประกอบการอื่นหรือลูกค้า สำหรับค่าบริการในการให้บริการแก่สถานประกอบการอื่นในเครือเดียวกัน ให้คิดมูลค่าการบริการโดยรวมค่าแรงงาน ค่าดำเนินการ และค่าวัสดุที่ใช้ในการให้บริการ

## 23. รายรับอื่นๆ

หมายถึง มูลค่ารายรับอื่นๆ ของสถานประกอบการ เช่น รายรับจากการขายกากของเสีย หรือวัสดุเหลือใช้ของสถานประกอบการ และค่าขายกระแสไฟฟ้า เป็นต้น

## 24. มูลค่าตามบัญชีของสินทรัพย์ถาวร

หมายถึง มูลค่าสุทธิของสินทรัพย์ถาวรตามบัญชีเมื่อได้หักค่าเสื่อมราคา ค่าสึกหรอตามระยะเวลาการใช้งานถึงวันสิ้นปี สินทรัพย์ถาวร ได้แก่ ที่ดิน อาคาร เครื่องจักรและเครื่องมือ ยานพาหนะ เครื่องใช้สำนักงาน เป็นต้น มูลค่าสินทรัพย์ถาวรรวมถึงมูลค่าการต่อเติมดัดแปลง และปรับปรุงสินทรัพย์ถาวรในระหว่างเดือนมกราคม–เดือนธันวาคม 2554 เพื่อยืดอายุการใช้งาน หรือเพิ่มประสิทธิภาพการทำงาน

## 25. มูลค่าเพิ่ม

คำนวณโดย : มูลค่าเพิ่ม = มูลค่าผลผลิต-ค่าใช้จ่ายชั้นกลาง

**มูลค่าผลผลิต** หมายถึง รายรับของสถานประกอบการในรอบปี 2554 ซึ่งได้แก่

- 1) มูลค่าขายผลผลิต
- 2) รายรับจากการขายสินค้าที่ซื้อมาจำหน่ายในสภาพเดิม
- 3) รายรับจากการรับจ้างเหมาทำการผลิตสินค้าให้สถานประกอบการอื่น โดยสถานประกอบการจัดหาวัสดุให้
- 4) รายรับจากการให้บริการ บำรุงรักษา ซ่อมแซม และติดตั้งให้แก่สถานประกอบการอื่น
- 5) รายรับจากการให้เช่าอาคาร อาคารพร้อมที่ดิน ยานพาหนะ เครื่องจักรและเครื่องมือฯลฯ และรายรับอื่นๆ
- 6) ส่วนเปลี่ยนแปลงมูลค่าสินค้าคงเหลือ

**ค่าใช้จ่ายชั้นกลาง** หมายถึง รายจ่ายที่ใช้ในการดำเนินการในขบวนการผลิตของสถานประกอบการในรอบปี 2554 ซึ่งได้แก่

- 1) ค่าซื้อวัตถุดิบและวัสดุประกอบที่ใช้ในการผลิต
- 2) ค่าใช้จ่ายในการผลิต (ค่าเชื้อเพลิงและค่าไฟฟ้าที่ใช้ในการผลิต ค่าติดตั้งซ่อมแซมและบำรุงรักษาสินค้าที่จำหน่ายให้ลูกค้า ค่าติดตั้งซ่อมแซมและบำรุงรักษาเครื่องจักร เครื่องมือฯ และค่าใช้จ่ายในการผลิตอื่นๆ)
- 3) ค่าซื้อสินค้าที่ซื้อมาจำหน่ายในสภาพเดิม
- 4) ค่าจ้างเหมาจ่ายให้สถานประกอบการอื่นผลิตสินค้าให้ โดยสถานประกอบการจัดหาวัสดุให้
- 5) ค่าธรรมเนียมที่จ่ายสำหรับลูกจ้างเช่า (แรงงานเช่า)
- 6) ค่าใช้จ่ายในการขายของสถานประกอบการ (ค่าโฆษณา ค่าขนส่งสินค้าที่ขาย ค่านายหน้า ค่าประกันภัย และค่าใช้จ่ายในการขายอื่นๆ)
- 7) ค่าใช้จ่ายในการบริหารและดำเนินงานของสถานประกอบการ (ค่าใช้จ่ายในการบริหารและดำเนินงานฯ หักด้วยค่าเช่าที่ดิน ค่าดอกเบี้ยจ่าย หนี้สูญ และขาดทุนจากการเปลี่ยนแปลงอัตราแลกเปลี่ยนฯ)
- 8) ดอกเบี้ยจ่าย หักด้วย ดอกเบี้ยรับ
- 9) ส่วนเปลี่ยนแปลงมูลค่าวัตถุดิบและวัสดุประกอบฯ คงเหลือ

# คณะผู้จัดทำ CD - ROM

หน่วยงานเจ้าของเรื่อง

สำนักงานสถิติจังหวัดประจวบคีรีขันธ์  
โทร. 0 3261 1310

หน่วยงานผลิตและออกแบบ

กลุ่มบูรณาการข้อมูลสถิติ  
สำนักสถิติพยากรณ์  
โทร. 0 2141 7494

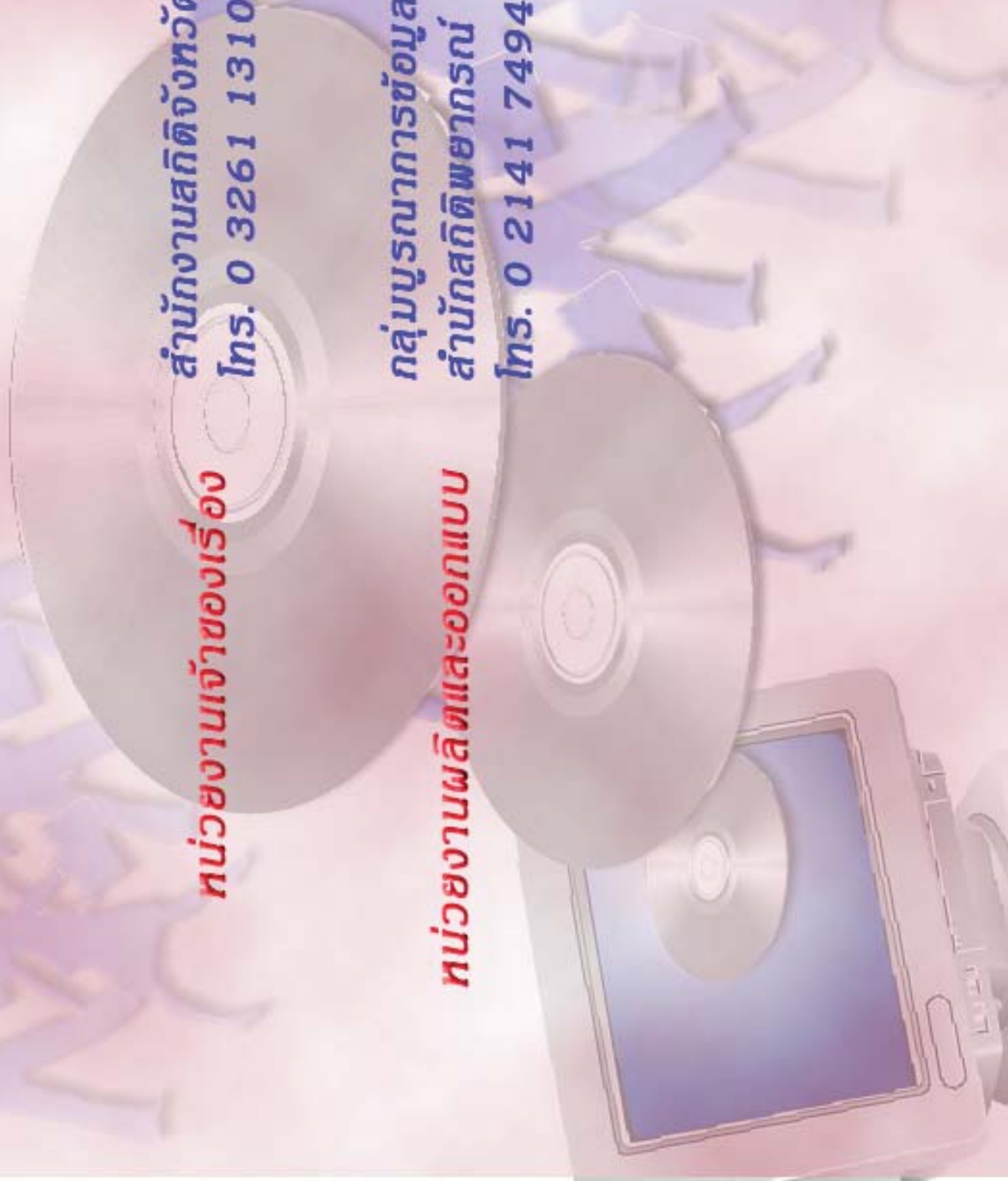

## ตารางสถิติในรูปแบบ Format Excel

ตอนที่ 1 ข้อมูลการดำเนินงานของสถานประกอบการอุตสาหกรรมการผลิต  
จำแนกตามขนาดของสถานประกอบการ

## ตารางสถิติในรูปแบบ Format Excel

ตอนที่ 1	ข้อมูลการดำเนินงานกิจการของสถานประกอบการอุตสาหกรรมการผลิต จำแนกตามขนาดของสถานประกอบการ
ตาราง 1	สถิติมูลฐานอุตสาหกรรมการผลิตในปี 2554 จำแนกตามขนาดของสถานประกอบการ
ตาราง 2	มูลค่าผลผลิตของสถานประกอบการอุตสาหกรรมการผลิตในปี 2554 จำแนกตามขนาดของสถานประกอบการ
ตาราง 3	ค่าใช้จ่ายขั้นกลางของสถานประกอบการอุตสาหกรรมการผลิตในปี 2554 จำแนกตามขนาดของสถานประกอบการ
ตาราง 4	คนทำงานในสถานประกอบการอุตสาหกรรมการผลิตในปี 2554 จำแนกตามสถานภาพการทำงาน เพศ และขนาดของสถานประกอบการ
ตาราง 5	จำนวนสถานประกอบการอุตสาหกรรมการผลิต จำแนกตามจำนวนวันทำงานต่อ สัปดาห์ จำนวนชั่วโมงทำงานเฉลี่ยต่อวันของลูกจ้าง และขนาดของสถานประกอบการ
ตาราง 6	ค่าตอบแทนแรงงานในปี 2554 จำแนกตามขนาดของสถานประกอบการ
ตาราง 7	จำนวนและร้อยละของสถานประกอบการอุตสาหกรรมการผลิต จำแนกตามอัตรา การใช้กำลังการผลิตต่อปี 2554 และขนาดของสถานประกอบการ
ตาราง 8	มูลค่าวัตถุดิบและวัสดุประกอบฯ และสินค้าคงเหลือต้นปีและปลายปี 2554 จำแนกตามขนาดของสถานประกอบการ
ตาราง 9	ส่วนเปลี่ยนแปลงของมูลค่าวัตถุดิบและวัสดุประกอบฯ และสินค้าคงเหลือในปี 2554 จำแนกตามขนาดของสถานประกอบการ
ตาราง 10	ค่าใช้จ่ายทั้งสิ้นของสถานประกอบการอุตสาหกรรมการผลิตในปี 2554 จำแนกตามขนาดของสถานประกอบการ
ตาราง 11	รายรับทั้งสิ้นของสถานประกอบการอุตสาหกรรมการผลิตในปี 2554 จำแนกตามขนาดของสถานประกอบการ
ตาราง 12	มูลค่าตามบัญชีของสินทรัพย์ถาวรในปี 2554 จำแนกตามขนาดของสถาน ประกอบการ
ตาราง 13	มูลค่าสินทรัพย์ถาวรที่เปลี่ยนแปลงระหว่าง มกราคม - ธันวาคม 2554 จำแนกตามขนาดของสถานประกอบการ

## ตอนที่ 2 ข้อมูลการดำเนินงานของสถานประกอบการอุตสาหกรรมการผลิต จำแนกตามหมวดย่อยอุตสาหกรรม

## ตารางสถิติในรูปแบบ Format Excel

ตอนที่ 2	ข้อมูลการดำเนินงานกิจการของสถานประกอบการอุตสาหกรรมการผลิต จำแนกตามหมวดย่อยอุตสาหกรรม
ตาราง 1	สถิติมูลฐานอุตสาหกรรมการผลิตในปี 2554 จำแนกตามหมวดย่อยอุตสาหกรรม
ตาราง 2	มูลค่าผลผลิตของสถานประกอบการอุตสาหกรรมการผลิตในปี 2544 จำแนกตามหมวดย่อยอุตสาหกรรม
ตาราง 3	ค่าใช้จ่ายขั้นกลางของสถานประกอบการอุตสาหกรรมการผลิตในปี 2554 จำแนกตามหมวดย่อยอุตสาหกรรม
ตาราง 4	คนทำงานในสถานประกอบการอุตสาหกรรมการผลิตในปี 2554 จำแนกตามสถานภาพการทำงาน เพศ และหมวดย่อยอุตสาหกรรม
ตาราง 5	จำนวนสถานประกอบการอุตสาหกรรมการผลิต จำแนกตามจำนวนวันทำงานต่อสัปดาห์ จำนวนชั่วโมงทำงานเฉลี่ยต่อวันของลูกจ้าง และหมวดย่อยอุตสาหกรรม
ตาราง 6	ค่าตอบแทนแรงงานในปี 2554 จำแนกตามหมวดย่อยอุตสาหกรรม
ตาราง 7	จำนวนและร้อยละของสถานประกอบการอุตสาหกรรมการผลิต จำแนกตามอัตราการใช้กำลังการผลิตต่อปี 2554 และหมวดย่อยอุตสาหกรรม
ตาราง 8	มูลค่าวัตถุดิบและวัสดุประกอบฯ และสินค้าคงเหลือต้นปีและปลายปี 2554 จำแนกตามหมวดย่อยอุตสาหกรรม
ตาราง 9	ส่วนเปลี่ยนแปลงของมูลค่าวัตถุดิบและวัสดุประกอบฯ และสินค้าคงเหลือในปี 2554 จำแนกตามหมวดย่อยอุตสาหกรรม
ตาราง 10	ค่าใช้จ่ายทั้งสิ้นของสถานประกอบการอุตสาหกรรมการผลิตในปี 2554 จำแนกตามหมวดย่อยอุตสาหกรรม
ตาราง 11	รายรับทั้งสิ้นของสถานประกอบการอุตสาหกรรมการผลิตในปี 2554 จำแนกตามหมวดย่อยอุตสาหกรรม
ตาราง 12	มูลค่าตามบัญชีของสินทรัพย์ถาวรในปี 2554 จำแนกตามหมวดย่อยอุตสาหกรรม
ตาราง 13	มูลค่าสินทรัพย์ถาวรที่เปลี่ยนแปลงระหว่าง มกราคม - ธันวาคม 2554 จำแนกตามหมวดย่อยอุตสาหกรรม