



สำมะโนธุรกิจและอุตสาหกรรม พ.ศ. 2555

: อุตสาหกรรมการผลิต

THE 2012 BUSINESS AND INDUSTRIAL CENSUS

: MANUFACTURING INDUSTRY

จังหวัดตราด

TRAT PROVINCE



สำนักงานสถิติแห่งชาติ

กระทรวงเทคโนโลยีสารสนเทศและการสื่อสาร

NATIONAL STATISTICAL OFFICE

MINISTRY OF INFORMATION AND COMMUNICATION TECHNOLOGY

คำนำ

บทสรุปสำหรับผู้บริหาร

สารบัญแบบภูมิ

สารบัญตาราง

บทที่ 1 บทนำ

- ✦ ความเป็นมา
- ✦ วัตถุประสงค์
- ✦ ขอบข่ายและคุ้มครอง
- ✦ คาบเวลาอ้างอิง
- ✦ รายการข้อมูลที่เกี่ยวข้อง
- ✦ ประโยชน์ที่จะได้รับ

บทที่ 2 สรุปข้อมูลที่สำคัญ

- ✦ ข้อมูลทั่วไปของสถานประกอบการอุตสาหกรรมการผลิต
- ✦ ข้อมูลสถิติที่สำคัญ จำแนกตามขนาดของสถานประกอบการ และหมวดย่อยอุตสาหกรรม
- ✦ สรุปและข้อเสนอแนะของสถานประกอบการ

สารบัญตารางสถิติ

- ✦ ตอนที่ 1 ข้อมูลการดำเนินงานกิจการของสถานประกอบการอุตสาหกรรมการผลิต จำแนกตามขนาดของสถานประกอบการ
- ✦ ตอนที่ 2 ข้อมูลการดำเนินงานกิจการของสถานประกอบการอุตสาหกรรมการผลิต จำแนกตามหมวดย่อยอุตสาหกรรม

ภาคผนวก

- ✦ ภาคผนวก ก ระเบียบวิธี
- ✦ ภาคผนวก ข คำนิยาม

คณะผู้จัดทำ CD-ROM

หน่วยงานที่เผยแพร่

ตารางสถิติในรูปแบบ Format Excel

- ✦ ตอนที่ 1 ข้อมูลการดำเนินงานกิจการของสถานประกอบการอุตสาหกรรมการผลิต จำแนกตามขนาดของสถานประกอบการ
- ✦ ตอนที่ 2 ข้อมูลการดำเนินงานกิจการของสถานประกอบการอุตสาหกรรมการผลิต จำแนกตามหมวดย่อยอุตสาหกรรม

หน่วยงานที่เผยแพร่ สำนักงานสถิติพยากรณ์
สำนักงานสถิติแห่งชาติ
ศูนย์ราชการเฉลิมพระเกียรติ 80 พรรษาฯ
อาคารรัฐประศาสนภักดี ชั้น 2 ถนนแจ้งวัฒนะ
เขตหลักสี่ กทม. 10210
โทร. 0 2141 7497
โทรสาร 0 2143 8132

หรือ ไปรษณีย์อิเล็กทรอนิกส์ binfopub@nso.go.th
สำนักงานสถิติจังหวัดตราด
จังหวัดตราด
โทร. 0 3951 1262
โทรสาร 0 3951 2862
ไปรษณีย์อิเล็กทรอนิกส์ Email : Trat@nso.go.th

Distributed by Statistical Forecasting Bureau,
National Statistical Office,
The Government Complex Commemoration His Majesty The King's 80th
birthday Anniversary, Ratthaprasasanabhakti Building, 2nd Floor
Chaeng Watthana Rd., Laksi, Bangkok 10210, THAILAND
Tel. +66 (0) 2141 7497
Fax : +66 (0) 2143 8132
E-mail : binfopub@nso.go.th
<http://www.nso.go.th>

Or Trat Provincial Statistical Office
Tratt City Hall, 2nd Floor
Trat 23000, THAILAND
Tel. +66 (0) 3951 1262
Fax : +66 (0) 3951 2862
E-mail : Trat@nso.go.th

ปีที่จัดพิมพ์ 2557
Published 2014

คำนำ

สถานการณ์ทางเศรษฐกิจในยุคโลกไร้พรมแดน มีผลทำให้โครงสร้างการดำเนินธุรกิจเปลี่ยนแปลงไป โดยเฉพาะอุตสาหกรรมการผลิตนับเป็นกิจกรรมทางเศรษฐกิจสาขาหนึ่งที่มีบทบาทอย่างมากต่อระบบเศรษฐกิจของประเทศไทย จึงเห็นได้ว่าโครงสร้างของระบบเศรษฐกิจของประเทศขึ้นอยู่กับอุตสาหกรรมค่อนข้างมาก ประกอบกับปัจจุบันมีอุตสาหกรรมผลิตใหม่ๆ เกิดขึ้น รวมทั้งการประกอบอุตสาหกรรมขนาดเล็ก และอุตสาหกรรมในครัวเรือน ก็มีบทบาทสำคัญต่อการเจริญเติบโตทางเศรษฐกิจโดยรวมของประเทศเพิ่มขึ้น ดังนั้นข้อมูลสถิติและสารสนเทศโครงสร้างพื้นฐานเกี่ยวกับการประกอบอุตสาหกรรมการผลิต จึงมีความสำคัญและจำเป็นสำหรับภาครัฐและเอกชนใช้ในการกำหนดนโยบายและวางแผนพัฒนาด้านเศรษฐกิจและอุตสาหกรรมทั้งในระดับประเทศ และระดับจังหวัด เพื่อเพิ่มศักยภาพการแข่งขันในเวทีการค้าโลก

ในการจัดทำสำมะโนธุรกิจและอุตสาหกรรมครั้งนี้ ได้ดำเนินการเก็บรวบรวมข้อมูลเป็น 2 ขั้นตอนคือ ขั้นการเก็บรวบรวมข้อมูลพื้นฐานของสถานประกอบการทุกประเภท และขั้นการเก็บรวบรวมข้อมูลรายละเอียดของสถานประกอบการ เฉพาะสถานประกอบการที่ประกอบธุรกิจทางการค้าและธุรกิจทางการบริการ และอุตสาหกรรมการผลิต

รายงานฉบับนี้ เป็นรายงานผลจากการเก็บรวบรวมข้อมูลรายละเอียดเฉพาะอุตสาหกรรมผลิตของสถานประกอบการที่ตั้งอยู่ในเขตเทศบาลและนอกเทศบาลของจังหวัดตราด ซึ่งดำเนินการเก็บรวบรวมข้อมูลในช่วงเดือนพฤษภาคม – สิงหาคม 2555 ข้อมูลที่นำเสนอเป็นผลการดำเนินการกิจการในรอบปี 2554 (1 มกราคม – 31 ธันวาคม 2554) โดยจำแนกข้อมูลตามการจัดประเภทมาตรฐานอุตสาหกรรมประเทศไทย ปี 2552 (Thailand Standard Industrial Classification: TSIC 2009) และขนาดของสถานประกอบการ (จำนวนคนทำงาน)

สำนักงานสถิติแห่งชาติ ใคร่ขอขอบคุณผู้ประกอบการและผู้เกี่ยวข้องทุกฝ่ายที่ได้ให้ความร่วมมือในการให้ข้อมูล ซึ่งข้อมูลที่ได้จะเป็นประโยชน์สำหรับผู้ใช้อินเทอร์เน็ตทั้งภาครัฐบาลและภาคเอกชนต่อไป

บทสรุปสำหรับผู้บริหาร

ในปัจจุบันโครงสร้างอุตสาหกรรมการผลิตเปลี่ยนแปลงอย่างรวดเร็ว มีอุตสาหกรรมการผลิตใหม่ๆ เกิดขึ้น รวมทั้งการประกอบอุตสาหกรรมขนาดเล็ก และอุตสาหกรรมในครัวเรือน ก็มีบทบาทสำคัญต่อการเจริญเติบโต ทางเศรษฐกิจโดยรวมของประเทศเพิ่มขึ้น ดังนั้นข้อมูลสถิติและสารสนเทศโครงสร้างพื้นฐานเกี่ยวกับการประกอบอุตสาหกรรมดังกล่าว จึงมีความสำคัญและจำเป็นสำหรับภาครัฐ และเอกชนใช้ในการกำหนดนโยบายและวางแผนพัฒนาด้านเศรษฐกิจและอุตสาหกรรมทั้งในระดับประเทศ และระดับจังหวัด เพื่อเพิ่มศักยภาพการแข่งขันในเวทีการค้าโลก สำนักงานสถิติแห่งชาติและหน่วยงานหลักด้านเศรษฐกิจของประเทศ ได้แก่ สำนักงานเศรษฐกิจอุตสาหกรรม สำนักงานคณะกรรมการพัฒนาการเศรษฐกิจและสังคมแห่งชาติ ธนาคารแห่งประเทศไทย และกระทรวงพาณิชย์ เห็นควรให้มีการจัดทำสำมะโนอุตสาหกรรมทุก 5 ปี เพื่อให้ประเทศมีข้อมูลสถิติพื้นฐานที่สำคัญ ซึ่งทุกภาคส่วนสามารถใช้ประโยชน์ในการวางแผนพัฒนาประเทศร่วมกัน

สำนักงานสถิติแห่งชาติ ได้จัดทำสำมะโนธุรกิจทางการค้าและธุรกิจทางการบริการ มาแล้ว 3 ครั้ง ในปี 2509 2531 และ 2545 และจัดทำสำมะโนอุตสาหกรรม มาแล้ว 3 ครั้งเช่นกัน ในปี 2507 2540 และ 2550 สำหรับในปี 2555 ครบรอบ 10 ปี การทำสำมะโนธุรกิจทางการค้า และธุรกิจทางการบริการ และครบรอบ 5 ปี การทำสำมะโนอุตสาหกรรม สำนักงานสถิติแห่งชาติ จึงได้บูรณาการการจัดทำสำมะโนดังกล่าวไปพร้อมกันภายใต้ชื่อ “โครงการสำมะโนธุรกิจและอุตสาหกรรม พ.ศ. 2555”

สำหรับข้อมูลที่น่าเสนอในรายงานฉบับนี้เป็นผลการสำมะโนธุรกิจและอุตสาหกรรม พ.ศ. 2555 : อุตสาหกรรมการผลิต ซึ่งการเก็บรวบรวมข้อมูลรายละเอียดในปี 2554 ของสถานประกอบการอุตสาหกรรมการผลิตที่ตั้งอยู่ใน

จังหวัดตราดและประกอบกิจกรรมทางเศรษฐกิจตามการจัดประเภทมาตรฐานอุตสาหกรรมประเทศไทย ปี 2552 (Thailand Standard Industrial Classification: TSIC-2009) โดยได้ดำเนินการเก็บรวบรวมข้อมูลในระหว่างเดือนพฤษภาคม – สิงหาคม พ.ศ. 2555 สรุปดังนี้

1. จำนวนสถานประกอบการ จำแนกตาม

หมวดย่อยอุตสาหกรรม

ในจังหวัดตราด มีสถานประกอบการการผลิตทั้งสิ้น 411 แห่ง อุตสาหกรรมที่สำคัญได้แก่ การผลิตผลิตภัณฑ์โลหะประดิษฐ์ (ยกเว้นเครื่องจักรและอุปกรณ์) การผลิตเสื้อผ้าเครื่องแต่งกาย การผลิตผลิตภัณฑ์อาหาร โดยมีสถานประกอบการด้านนี้ ร้อยละ 25.3 24.5 14.8 ตามลำดับ นอกจากนี้อุตสาหกรรมที่สำคัญในลำดับรองลงมา ได้แก่ การซ่อมและการติดตั้งเครื่องจักรและอุปกรณ์ (ร้อยละ 5.6) และการผลิตผลิตภัณฑ์ยาสูบ (ร้อยละ 4.9) ในหมวดย่อยอื่น ๆ (แผนภูมิ ก)

**แผนภูมิ ก ร้อยละของสถานประกอบการอุตสาหกรรมการผลิต
จำแนกตามหมวดย่อยอุตสาหกรรม**

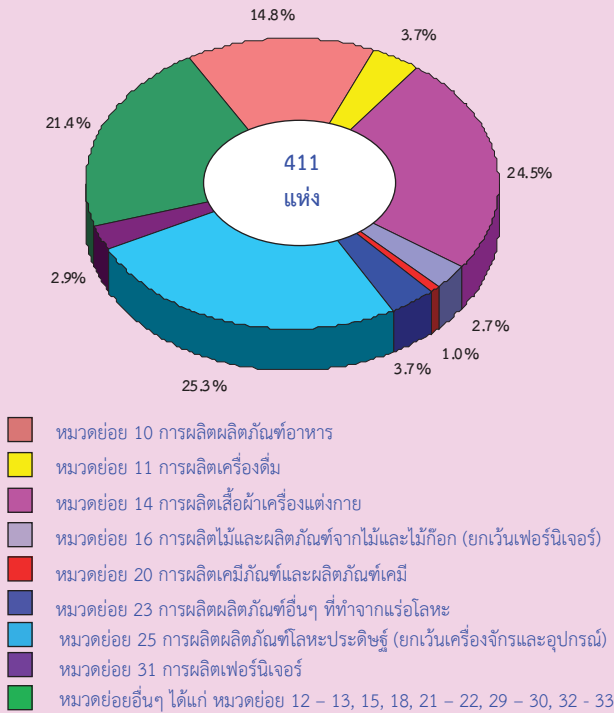

2. ขนาดของสถานประกอบการ

สถานประกอบการส่วนใหญ่ หรือร้อยละ 95.1 เป็นขนาดเล็กที่มีคนทำงาน 1 – 15 คน มีสถานประกอบการที่มีคนทำงานมากกว่า 15 คนอยู่เพียงร้อยละ 4.9 หรือ 20 แห่ง โดยแบ่งเป็นสถานประกอบการที่มีคนทำงาน 16 – 25 คน มี 9 แห่ง สถานประกอบการที่มีคนทำงาน 31 – 50 คน และ 51 – 200 คน มี 5 แห่ง เท่ากัน และสถานประกอบการที่มีคนทำงาน 200 คนขึ้นไป มีเพียง 1 แห่ง (แผนภูมิ ข)

**แผนภูมิ ข จำนวนสถานประกอบการอุตสาหกรรม
การผลิต จำแนกตามขนาดของสถาน
ประกอบการ**

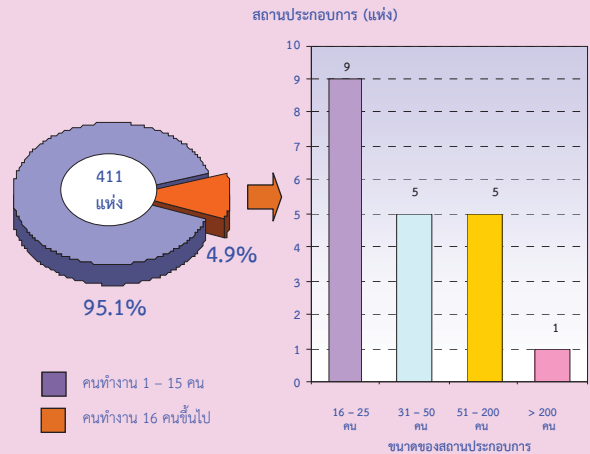

หมายเหตุ ไม่มีสถานประกอบการที่มีคนทำงานขนาด 26 – 30 คน

3. รูปแบบการจัดตั้งตามกฎหมาย

สถานประกอบการส่วนใหญ่ (ร้อยละ 91.8) มีรูปแบบการจัดตั้งเป็นส่วนบุคคล หรือ ห้างหุ้นส่วนสามัญที่ไม่เป็นนิติบุคคล ส่วนที่มีรูปแบบเป็นห้างหุ้นส่วนสามัญนิติบุคคล ห้างหุ้นส่วนจำกัด มีประมาณร้อยละ 4.2 สำหรับสถานประกอบการบริษัทจำกัด บริษัทจำกัด (มหาชน) และรูปแบบเป็นส่วนราชการ รัฐวิสาหกิจ สหกรณ์ และอื่น ๆ มีสัดส่วนประมาณร้อยละ 2.8 และ 1.2 ตามลำดับ (แผนภูมิ ค)

**แผนภูมิ ค ร้อยละของสถานประกอบการอุตสาหกรรม
การผลิต จำแนกตามรูปแบบการจัดตั้งตาม
กฎหมาย**

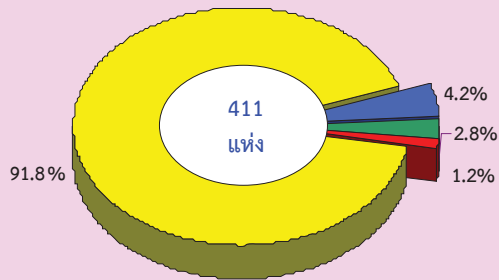

- ส่วนบุคคล
- ห้างหุ้นส่วนจำกัด ห้างหุ้นส่วนสามัญนิติบุคคล
- บริษัทจำกัด บริษัทจำกัด (มหาชน)
- ส่วนราชการ รัฐวิสาหกิจ สหกรณ์ การจัดตั้งในรูปแบบอื่นๆ

4. รูปแบบการจัดตั้งทางเศรษฐกิจ

สถานประกอบการที่พบในการทำสำมะโนครั้งนี้ ร้อยละ 98.7 เป็นสำนักงานแห่งเดียวไม่มีสำนักงานใหญ่หรือสำนักงานสาขาอยู่ที่ใด ร้อยละ 0.6 เป็นสำนักงานสาขา และร้อยละ 0.7 เป็นสำนักงานใหญ่ (แผนภูมิ ง)

**แผนภูมิ ง ร้อยละของสถานประกอบการอุตสาหกรรม
การผลิต จำแนกตามรูปแบบการจัดตั้งทาง
เศรษฐกิจ**

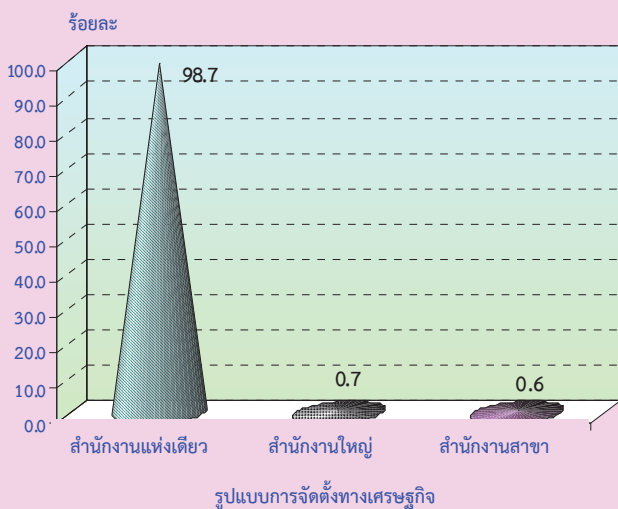

5. ระยะเวลาในการดำเนินงาน

เมื่อพิจารณาระยะเวลาในการดำเนินกิจกรรม พบว่า มีระยะเวลาในการดำเนินงาน 10 – 19 ปี สูงที่สุด ร้อยละ 36.3 รองลงมาคือระยะเวลา 5 – 9 ปี ร้อยละ 21.0 ระยะเวลา น้อยกว่า 5 ปี ร้อยละ 18.9 ระยะเวลา 20 – 29 ปี ร้อยละ 13.6 และตั้งแต่ 30 ปีขึ้นไป มีร้อยละ 10.2 ตามลำดับ (แผนภูมิ จ)

**แผนภูมิ จ ร้อยละของสถานประกอบการอุตสาหกรรมการผลิต
จำแนกตามระยะเวลาในการดำเนินงาน**

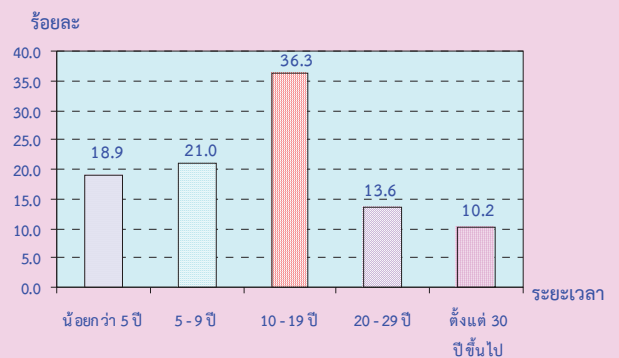

6. ทุนจดทะเบียน

มูลค่าเงินลงทุนจดทะเบียนในปี 2554 พบว่า มีมูลค่า 576.0 ล้านบาท ซึ่งสถานประกอบการส่วนใหญ่เป็นสถานประกอบการที่ไม่มีทุนจดทะเบียนร้อยละ 93.2 ส่วนสถานประกอบการที่มีทุนจดทะเบียนร้อยละ 68.9 เป็นมีทุนจดทะเบียนที่น้อยกว่า 10 ล้านบาท ร้อยละ 23.9 มีทุนจดทะเบียนตั้งแต่ 10 – 99 ล้านบาท และร้อยละ 7.2 มีทุนจดทะเบียนมากกว่า 99 ล้านบาท ตามลำดับ (แผนภูมิ ฉ)

**แผนภูมิ ฉ ร้อยละของสถานประกอบการอุตสาหกรรมการผลิต
จำแนกตามทุนจดทะเบียน**

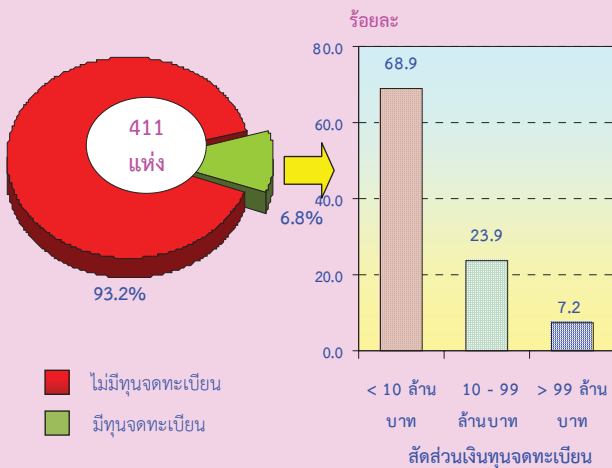

7. อัตราการใช้กำลังการผลิต

อัตราการใช้กำลังการผลิตในปี 2554 ของสถานประกอบการ พบว่า มีการใช้กำลังการผลิตโดยเฉลี่ย 91.9 โดยร้อยละ 90.1 รายงานว่ามีการใช้กำลังการผลิตมากกว่าหรือเท่ากับ 80% ใช้กำลังการผลิต 50 – 70% มีร้อยละ 9.1 ในขณะที่สถานประกอบการที่มีอัตราการใช้กำลังผลิตน้อยกว่า 50% มีเพียงร้อยละ 0.8 ของสถานประกอบการทั้งหมด (แผนภูมิ ช)

**แผนภูมิ ช ร้อยละของสถานประกอบการอุตสาหกรรมการผลิต
จำแนกตามอัตราการใช้กำลังการผลิต**

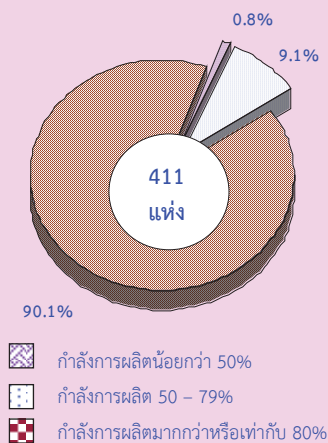

8. จำนวนคนทำงานและลูกจ้าง

ในปี 2554 มีคนทำงานในสถานประกอบการอุตสาหกรรมการผลิต รวมทั้งสิ้น 2,302 คน โดยในจำนวนนี้ เป็นลูกจ้าง 1,762 คน เมื่อจำแนกลูกจ้างตามประเภทอุตสาหกรรมต่าง ๆ พบว่า ร้อยละ 34.2 ทำงานในอุตสาหกรรมการผลิตผลิตภัณฑ์อาหาร รองลงมาอยู่ในอุตสาหกรรมการผลิตผลิตภัณฑ์โลหะประดิษฐ์ (ยกเว้นเครื่องจักรและอุปกรณ์) ร้อยละ 12.9 อยู่ในอุตสาหกรรมการผลิตผลิตภัณฑ์อื่น ๆ ที่ทำจากแร่โลหะ ร้อยละ 11.3 ตามลำดับ (แผนภูมิ ซ)

**แผนภูมิ ซ จำนวนคนทำงานและลูกจ้างของ
สถานประกอบการอุตสาหกรรมการผลิต
จำแนกตามหมวดย่อยอุตสาหกรรม**

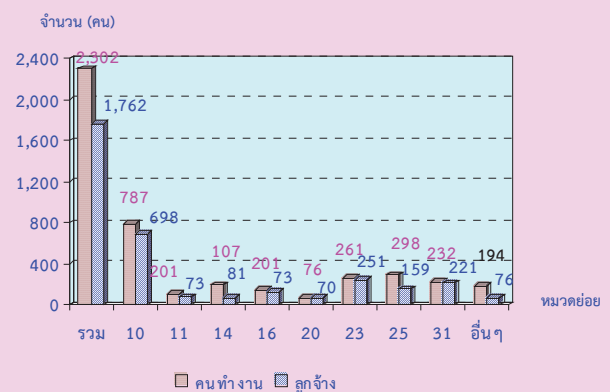

หมายเหตุ : คนทำงาน หมายถึง เจ้าของกิจการหรือหุ้นส่วนที่ทำงานโดยไม่ได้รับค่าจ้าง เงินเดือน และลูกจ้าง

หมวดย่อยอุตสาหกรรม :

- หมวดย่อย 10 การผลิตผลิตภัณฑ์อาหาร
- หมวดย่อย 11 การผลิตเครื่องตี
- หมวดย่อย 14 การผลิตเสื้อผ้าเครื่องแต่งกาย
- หมวดย่อย 16 การผลิตไม้และผลิตภัณฑ์จากไม้และไม้ก๊อก (ยกเว้นเฟอร์นิเจอร์)
- หมวดย่อย 20 การผลิตเคมีภัณฑ์และผลิตภัณฑ์เคมี
- หมวดย่อย 23 การผลิตผลิตภัณฑ์อื่น ๆ ที่ทำจากแร่โลหะ
- หมวดย่อย 25 การผลิตผลิตภัณฑ์โลหะประดิษฐ์ (ยกเว้นเครื่องจักรและอุปกรณ์)
- หมวดย่อย 31 การผลิตเฟอร์นิเจอร์ไม้
- หมวดย่อยอื่นๆ ได้แก่ หมวดย่อย 12 - 13, 15, 18, 21 - 22, 29 - 30, 32 - 33

9. ค่าตอบแทนแรงงาน

ในปี 2554 ลูกจ้างอุตสาหกรรมการผลิต ในจังหวัดตราดได้รับค่าตอบแทน รวมทั้งสิ้น 122.6 ล้านบาท หรือเฉลี่ยต่อคนต่อปี 69,600 บาท โดยลูกจ้างในอุตสาหกรรมการผลิตไม้และผลิตภัณฑ์จากไม้และไม้ก๊อก (ยกเว้นเฟอร์นิเจอร์) การผลิตสิ่งของจากฟางและวัสดุ ถักสานอื่น ๆ ได้รับค่าตอบแทนแรงงานเฉลี่ยต่อคนต่อปีสูงที่สุด คือ 97,200 บาท รองลงมาการผลิตผลิตภัณฑ์อาหาร และการผลิตผลิตภัณฑ์ อื่น ๆ ที่ทำจากแร่โลหะ ได้รับค่าตอบแทนแรงงานเฉลี่ยต่อคนต่อปี 79,900 บาท และ 76,300 บาท

แผนภูมิ ฅ ค่าตอบแทนแรงงานของสถานประกอบการ อุตสาหกรรมการผลิต จำแนกตามหมวดย่อย อุตสาหกรรม

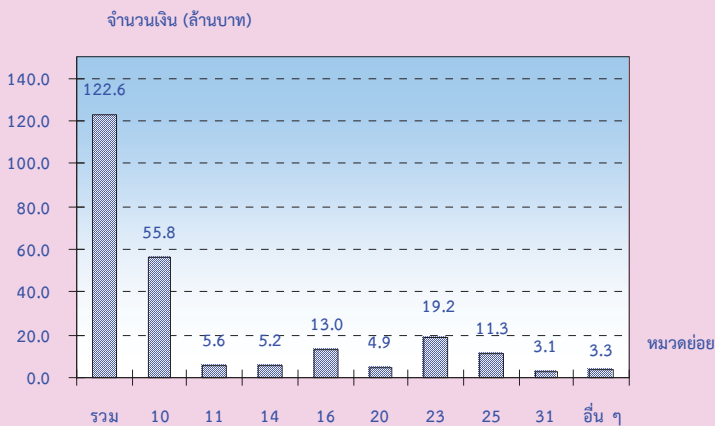

หมวดย่อยอุตสาหกรรม :

- หมวดย่อย 10 การผลิตผลิตภัณฑ์อาหาร
- หมวดย่อย 11 การผลิตเครื่องดื่ม
- หมวดย่อย 14 การผลิตเสื้อผ้าเครื่องแต่งกาย
- หมวดย่อย 16 การผลิตไม้และผลิตภัณฑ์จากไม้และไม้ก๊อก (ยกเว้นเฟอร์นิเจอร์)
- หมวดย่อย 20 การผลิตเคมีภัณฑ์และผลิตภัณฑ์เคมี
- หมวดย่อย 23 การผลิตผลิตภัณฑ์อื่นๆ ที่ทำจากแร่โลหะ
- หมวดย่อย 25 การผลิตผลิตภัณฑ์โลหะประดิษฐ์ (ยกเว้นเครื่องจักรและอุปกรณ์)
- หมวดย่อย 31 การผลิตเฟอร์นิเจอร์
- หมวดย่อยอื่นๆ ได้แก่ หมวดย่อย 12 - 13, 15, 18, 21 - 22, 29 - 30, 32 - 33

10. มูลค่าผลผลิต ค่าใช้จ่ายชั้นกลาง และมูลค่าเพิ่ม

การประกอบอุตสาหกรรมการผลิต มีมูลค่าในปี 2554 รวมทั้งสิ้น 1,233.9 ล้านบาท และมีมูลค่าเพิ่ม 347.9 ล้านบาท โดยมีสัดส่วนของมูลค่าเพิ่มต่อมูลค่าผลผลิตร้อยละ 28.2 (แผนภูมิ ฅ)

แผนภูมิ ฅ มูลค่าเพิ่มของสถานประกอบการ อุตสาหกรรมการผลิต จำแนกตามหมวดย่อยอุตสาหกรรม

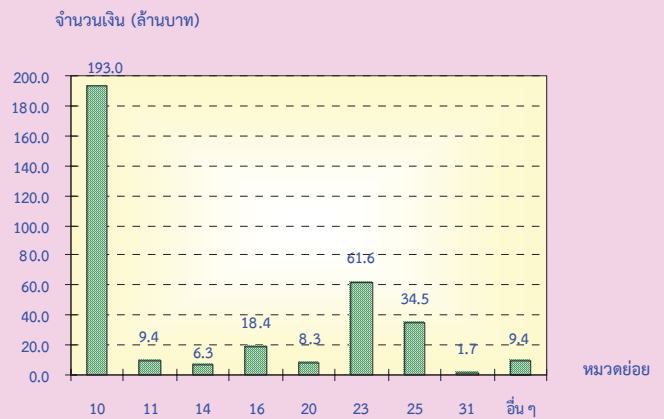

มูลค่าเพิ่ม คำนวณโดย มูลค่าผลผลิต หักด้วยค่าใช้จ่ายชั้นกลาง
 มูลค่าผลผลิต หมายถึง รายรับของสถานประกอบการในรอบปี 2554
 ค่าใช้จ่ายชั้นกลาง หมายถึง รายจ่ายที่ใช้ในการดำเนินการในขบวนการผลิตของสถานประกอบการในรอบปี 2554

หมวดย่อยอุตสาหกรรม:

- หมวดย่อย 10 การผลิตผลิตภัณฑ์อาหาร
- หมวดย่อย 13 การผลิตสิ่งทอ
- หมวดย่อย 14 การผลิตเสื้อผ้าเครื่องแต่งกาย
- หมวดย่อย 16 การผลิตไม้และผลิตภัณฑ์จากไม้และไม้ก๊อก (ยกเว้นเฟอร์นิเจอร์)
- หมวดย่อย 20 การผลิตเคมีภัณฑ์และผลิตภัณฑ์เคมี
- หมวดย่อย 22 การผลิตผลิตภัณฑ์จากยางและพลาสติก
- หมวดย่อย 23 การผลิตผลิตภัณฑ์อื่นๆ ที่ทำจากแร่โลหะ
- หมวดย่อย 25 การผลิตผลิตภัณฑ์โลหะประดิษฐ์ (ยกเว้นเครื่องจักรและอุปกรณ์)
- หมวดย่อย 32 การผลิตผลิตภัณฑ์อื่นๆ
- หมวดย่อยอื่นๆ ได้แก่ หมวดย่อย 12 - 13, 15, 18, 21 - 22, 29 - 30, 32 - 33

11. สรุปและข้อเสนอแนะของสถานประกอบการ

ผลจากการสัมภาษณ์ผู้ประกอบการและ
อุตสาหกรรม พ.ศ. 2555 : อุตสาหกรรมการผลิต
จังหวัดตราด พบว่า มีจำนวนสถานประกอบการ
อุตสาหกรรมการผลิตทั้งสิ้นประมาณ 411 แห่ง
ส่วนใหญ่หรือประมาณร้อยละ 95.1 เป็นสถาน
ประกอบการที่มีขนาดคนทำงาน 1 – 15 คน
และส่วนใหญ่ประกอบอุตสาหกรรมการผลิต
เกี่ยวกับการผลิตผลิตภัณฑ์โลหะประดิษฐ์ (ยกเว้น
เครื่องจักรและอุปกรณ์) ร้อยละ 25.3

สำหรับคนทำงานในสถาน
ประกอบการอุตสาหกรรมการผลิตมีจำนวนทั้งสิ้น
ประมาณ 2,302 คน มีการจ้างงานหรือมีลูกจ้าง
ทั้งสิ้นประมาณ 1,762 คน โดยได้รับค่าตอบแทน
ต่อคนต่อปีประมาณ 97,200.0 บาท ส่วนมูลค่า
ผลผลิตมีมูลค่าประมาณ 1,233.9 ล้านบาท
ค่าใช้จ่ายขั้นกลางประมาณ 886.0 ล้านบาทและ
มูลค่าเพิ่มประมาณ 347.9 ล้านบาท เป็นต้น

● ความช่วยเหลือที่ต้องการจากหน่วยงาน ของรัฐ

ส่วนใหญ่หรือร้อยละ 34.0 รายงาน
ว่าต้องการให้ภาครัฐช่วยเหลือ โดยความ
ช่วยเหลือที่สถานประกอบการต้องการมากที่สุดคือ
เกี่ยวกับการลดทุนการผลิต ร้อยละ 61.6
รองลงมาคือต้องการให้รัฐส่งเสริมการลงทุนให้แก่
ผู้ประกอบการ ร้อยละ 45.6 และจัดหาแหล่ง
เงินกู้ดอกเบี้ยต่ำ ร้อยละ 32.0 การลดภาษี
ร้อยละ 26.2 และต้องการให้จัดหาฝึกอบรมและ
พัฒนาฝีมือแรงงาน ร้อยละ 22.3

● ปัญหาในการดำเนินกิจการ

ด้านปัญหาการดำเนินกิจการ พบว่า
มีเพียงร้อยละ 33.0 ที่มีปัญหาและปัญหาหลักที่
สถานประกอบการได้รับผลกระทบคือ ด้านตลาด
ผลผลิต ร้อยละ 38.4 รองลงมาคือ เงินทุนไม่
เพียงพอ ร้อยละ 33.3 ด้านขาดแคลนแรงงาน
ร้อยละ 23.3 ด้านขาดแคลนวัตถุดิบที่ใช้ในการ
ผลิต ร้อยละ 20.4 และด้านนโยบายผลิต
การค้าของรัฐบาลที่ไม่แน่นอน ร้อยละ 18.2

สารบัญแนกฏุมิ

- แผนภูมิ ก ร้อยละของสถานประกอบการอุตสาหกรรมการผลิต จำแนกตามหมวดย่อยอุตสาหกรรม
- แผนภูมิ ข จำนวนสถานประกอบการอุตสาหกรรมการผลิต จำแนกตามขนาดของสถานประกอบการ
- แผนภูมิ ค ร้อยละของสถานประกอบการอุตสาหกรรมการผลิต จำแนกตามรูปแบบการจัดตั้งตามกฎหมาย
- แผนภูมิ ง ร้อยละของสถานประกอบการอุตสาหกรรมการผลิต จำแนกตามรูปแบบการจัดตั้งทางเศรษฐกิจ
- แผนภูมิ จ ร้อยละของสถานประกอบการอุตสาหกรรมการผลิต จำแนกตามระยะเวลาในการดำเนินกิจการ
- แผนภูมิ ฉ ร้อยละของสถานประกอบการอุตสาหกรรมการผลิต จำแนกตามทุนจดทะเบียน
- แผนภูมิ ช ร้อยละของสถานประกอบการอุตสาหกรรมการผลิต จำแนกตามอัตราการใช้จ่ายกำลังการผลิต
- แผนภูมิ ซ จำนวนคนทำงานและลูกจ้างของสถานประกอบการอุตสาหกรรมการผลิต จำแนกตามหมวดย่อยอุตสาหกรรม
- แผนภูมิ ฌ ค่าตอบแทนแรงงานของสถานประกอบการอุตสาหกรรมการผลิต จำแนกตาม หมวดย่อยอุตสาหกรรม
- แผนภูมิ ฎ มูลค่าเพิ่มของสถานประกอบการอุตสาหกรรมการผลิต จำแนกตามหมวดย่อยอุตสาหกรรม
- แผนภูมิ ฏ ร้อยละของสถานประกอบการอุตสาหกรรมการผลิต จำแนกตามความต้องการให้ภาครัฐช่วยเหลือ 5 อันดับแรก
- แผนภูมิ ฏ ร้อยละของสถานประกอบการอุตสาหกรรมการผลิต จำแนกตามการมีปัญหาในการดำเนินกิจการ

สารบัญตาราง

- ตาราง ก** จำนวนและร้อยละของสถานประกอบการอุตสาหกรรมการผลิต จำแนกตามลักษณะของสถานประกอบการ
- ตาราง ข** จำนวนและร้อยละของสถานประกอบการอุตสาหกรรมการผลิต จำแนกตามหมวดย่อยอุตสาหกรรม
- ตาราง ค** จำนวนและร้อยละของคนทำงาน ลูกจ้าง และค่าตอบแทนแรงงาน จำแนกตามขนาดของสถานประกอบการ และหมวดย่อยอุตสาหกรรม
- ตาราง ง** มูลค่าผลผลิต และมูลค่าเพิ่มของสถานประกอบการอุตสาหกรรมการผลิต จำแนกตามขนาดของสถานประกอบการ และหมวดย่อยอุตสาหกรรม
- ตาราง จ** มูลค่าผลผลิต และมูลค่าเพิ่มเฉลี่ยต่อสถานประกอบการ และต่อคนทำงาน จำแนกตามขนาดของสถานประกอบการ และหมวดย่อยอุตสาหกรรม

บทที่ 1

บทนำ

1.1 ความเป็นมา

สำนักงานสถิติแห่งชาติ ได้จัดทำสำมะโนธุรกิจทางการค้าและธุรกิจทางการบริการและสำมะโนอุตสาหกรรมทุก 10 ปี ตามข้อเสนอแนะขององค์การสหประชาชาติ เพื่อให้ประเทศมีข้อมูลพื้นฐานที่สำคัญทางด้านธุรกิจทางการค้า ธุรกิจทางการบริการ และอุตสาหกรรมการผลิตอย่างต่อเนื่อง โดยสำมะโนธุรกิจทางการค้าและธุรกิจทางการบริการได้จัดทำมาแล้ว 3 ครั้งในปี 2509 2531 และ 2545 สำมะโนอุตสาหกรรมจัดทำมาแล้ว 3 ครั้ง เช่นกัน ในปี 2507 2540 และ 2550 สำหรับในปี 2555 จะครบรอบ 10 ปีการจัดทำสำมะโนธุรกิจทางการค้าและธุรกิจทางการบริการ

สืบเนื่องมาจากปัจจุบันโครงสร้างด้านเศรษฐกิจมีการเปลี่ยนแปลงรวดเร็วมากตามที่กล่าวมาแล้ว ทำให้หน่วยงานหลักด้านเศรษฐกิจของประเทศ คือ สำนักงานเศรษฐกิจอุตสาหกรรม กระทรวงอุตสาหกรรม สำนักงานคณะกรรมการพัฒนาการเศรษฐกิจและสังคมแห่งชาติ ธนาคารแห่งประเทศไทย และกระทรวงพาณิชย์ มีความจำเป็นต้องใช้ข้อมูลที่ทันสมัยเพื่อใช้ในการวิเคราะห์และติดตามสถานการณ์ด้านเศรษฐกิจของประเทศและภูมิภาค จึงขอให้สำนักงานสถิติแห่งชาติจัดทำข้อมูลสำมะโนอุตสาหกรรมจากเดิมทุก 10 ปี เป็นจัดทำทุก 5 ปี ประกอบกับปัจจุบันประเทศต่างๆ ส่วนใหญ่ได้มีการจัดทำสำมะโนด้านเศรษฐกิจทุก 5 ปี

ดังนั้น สำนักงานสถิติแห่งชาติ จึงได้วางแผนปรับการจัดทำสำมะโนอุตสาหกรรมเป็นประจำทุก 5 ปี โดยจะเริ่มดำเนินการในปี 2555 โดยบูรณาการดำเนินการไปพร้อมกับการสำมะโนธุรกิจทางการค้าและธุรกิจทางการบริการในปี 2555

สำหรับการเก็บรวบรวมข้อมูลแบ่งเป็น 2 ขั้นตอนคือ ขั้นการเก็บรวบรวมข้อมูลพื้นฐานของสถานประกอบการทุกประเภท และขั้นการเก็บรวบรวมข้อมูลรายละเอียดของสถานประกอบการ เฉพาะสถานประกอบการที่ประกอบธุรกิจทางการค้าธุรกิจทางการบริการ และอุตสาหกรรมการผลิต

1.2 วัตถุประสงค์

1) เพื่อเก็บรวบรวมข้อมูลที่สำคัญทางด้านอุตสาหกรรมการผลิต เช่น จำนวนสถานประกอบการ ประเภทอุตสาหกรรม จำนวนคนทำงาน ลูกจ้าง ค่าตอบแทนแรงงาน มูลค่าซื้อวัตถุดิบ และวัสดุประกอบในการผลิตและค่าใช้จ่ายในการดำเนินงานของสถานประกอบการ มูลค่าขายผลผลิต และรายรับของสถานประกอบการ ผลิตภัณฑ์และวัตถุดิบคงเหลือ รวมทั้งมูลค่าสินทรัพย์ถาวรของสถานประกอบการ เป็นต้น

2) เพื่อใช้ในการจัดทำบัญชีประชาชาติ และสร้างตารางปัจจัยการผลิตและผลผลิตของประเทศ

1.3 ขอบข่ายและคัมรวม

สถานประกอบการทั่วประเทศที่อยู่ในขอบข่ายสำมะโนธุรกิจและอุตสาหกรรม ได้แก่ สถานประกอบการที่ดำเนินกิจการเกี่ยวกับ **การผลิต** ตามการจัดประเภทมาตรฐานอุตสาหกรรมประเทศไทย ปี 2552 (Thailand Standard Industrial Classification: TSIC-2009)

คัมรวมสถานประกอบการอุตสาหกรรมการผลิตทุกแห่งที่ตั้งอยู่ในเขตเทศบาล และนอกเขตเทศบาลของจังหวัดตราด

1.4 คาบเวลาอ้างอิง

ข้อมูลที่เกี่ยวข้องเป็นข้อมูลของสถานประกอบการที่ดำเนินกิจการในรอบ 12 เดือน (การดำเนินกิจการระหว่าง 1 มกราคม – 31 ธันวาคม 2554)

1.5 รายการข้อมูลที่เกี่ยวข้อง

- 1) ข้อมูลทั่วไปของสถานประกอบการ ได้แก่ ชื่อ ที่ตั้ง และสถานที่ติดต่อของสถานประกอบการ รูปแบบการจัดตั้งตามกฎหมาย รูปแบบการจัดตั้งทางเศรษฐกิจ การมีต่างประเทศร่วมลงทุนหรือถือหุ้น
- 2) คนทำงานและค่าตอบแทนแรงงาน
- 3) ต้นทุนการผลิตและค่าใช้จ่ายของสถานประกอบการ
- 4) ผลผลิตและรายรับของสถานประกอบการ
- 5) สินทรัพย์ หนี้สิน และแหล่งเงินทุนของสถานประกอบการ
- 6) การวิจัยและพัฒนา ด้านวิทยาศาสตร์ เทคโนโลยีและนวัตกรรม
- 7) ผลกระทบจากอุทกภัยต่อสถานประกอบการในปี 2554
- 8) ความคิดเห็นและข้อเสนอแนะของสถานประกอบการ

1.6 ประโยชน์ที่จะได้รับ

ข้อมูลที่ได้จะเป็นประโยชน์สำหรับผู้ใช้อข้อมูลทั้งในภาครัฐบาลและเอกชนที่สำคัญ ดังนี้

ภาครัฐ

- 1) ใช้ในการวางแผนและกำหนดนโยบายการพัฒนาเศรษฐกิจด้านอุตสาหกรรมผลิตทั้งในระดับประเทศและระดับท้องถิ่น เพื่อเสริมสร้างศักยภาพของอุตสาหกรรมให้สามารถแข่งขันได้ในเวทีการค้าโลก
- 2) ใช้ในการจัดทำดัชนีชี้วัดภาวะเศรษฐกิจและภาวะการดำเนินกิจการ เช่น ผลิตภัณท์มวลรวม ตารางปัจจัยการผลิตและ

ผลผลิตของประเทศ สัดส่วนแรงงานในภาคการผลิต เป็นต้น

- 3) ใช้ในการวิเคราะห์สถานการณ์และจัดทำแผนส่งเสริมวิสาหกิจขนาดกลางและขนาดย่อมของประเทศ
- 4) ใช้ประกอบการพิจารณากำหนดนโยบายออกกฎหมายและมาตรการต่างๆ เพื่อส่งเสริมและกำหนดทิศทางการประกอบอุตสาหกรรมการผลิตให้เป็นไปตามแนวนโยบายที่กำหนดไว้
- 5) เป็นข้อมูลพื้นฐานในการวางแผนจัดหาโครงสร้างพื้นฐาน (Infrastructure) เพื่อสนับสนุนอุตสาหกรรมการผลิตของประเทศ
- 6) ใช้ในการพัฒนาระบบข้อมูลเพื่อการวางแผนเตือนภัยทางเศรษฐกิจและสังคม
- 7) ใช้ประโยชน์ในทางสถิติเพื่อจัดทำกรอบตัวอย่าง สำหรับการเก็บรวบรวมข้อมูลจากสถานประกอบการของหน่วยสถิติต่างๆ

ภาคเอกชน

- 1) ผู้ประกอบการใช้ข้อมูลพื้นฐานและข้อมูลการดำเนินกิจการเป็นเครื่องมือสำหรับการวิเคราะห์สถานการณ์ด้านเศรษฐกิจ รวมทั้งการวางแผนตัดสินใจเกี่ยวกับการลงทุนขยายกิจการ/สาขา บริหารและควบคุมการดำเนินกิจการในด้านต่างๆ ให้มีประสิทธิภาพยิ่งขึ้น
- 2) ใช้ข้อมูลเป็นมาตรฐาน เพื่อเปรียบเทียบ (Benchmark) ผลการดำเนินกิจการของตนกับกิจการอื่นๆ ในอุตสาหกรรม ประเภทเดียวกัน หรือขนาดต่างๆ
- 3) สำหรับ นักวิชาการ นักวิจัย และสถาบันการศึกษา นำไปศึกษาวิเคราะห์ต่อยอดสร้างนวัตกรรม เพื่อสนับสนุน ส่งเสริม และพัฒนาอุตสาหกรรมการผลิตที่อยู่ในความสนใจ และเรื่องต่างๆ ที่เกี่ยวข้อง

บทที่ 2 สรุปข้อมูลที่สำคัญ

2.1 ข้อมูลทั่วไปของสถานประกอบการ

อุตสาหกรรมการผลิต

2.1.1 จำนวนและขนาดของสถานประกอบการ

ในจังหวัดตราด มีสถานประกอบการอุตสาหกรรมทั้งสิ้น 411 แห่ง โดยกระจายตามอำเภอต่างๆ ได้แก่ อำเภอเมืองตราด อำเภอคลองใหญ่ อำเภอ เขาสมิง อำเภอบ่อไร่ อำเภอแหลมงอบ อำเภอเกาะกูด และอำเภอเกาะช้าง

ขนาดของสถานประกอบการ

ขนาดของสถานประกอบการส่วนใหญ่เป็นสถานประกอบการขนาดเล็กที่มีคนทำงาน 1 – 15 คน ร้อยละ 95.1 อีกร้อยละ 4.9 เป็นคนทำงานตั้งแต่ 16 คน ขึ้นไป (ตาราง ก)

2.1.2 รูปแบบการจัดตั้งตามกฎหมาย

ส่วนใหญ่ร้อยละ 91.8 มีรูปแบบการจัดตั้งเป็นส่วนบุคคล และที่เหลือเป็นห้างหุ้นส่วนจำกัด/ห้างหุ้นส่วนสามัญนิติบุคคล ร้อยละ 4.2

บริษัทจำกัด บริษัทจำกัด (มหาชน) ร้อยละ 2.8 และ ส่วนราชการ รัฐวิสาหกิจ สหกรณ์และอื่น ๆ ร้อยละ 1.2 (ตาราง ก)

2.1.3 รูปแบบการจัดตั้งทางเศรษฐกิจ

สำหรับรูปแบบการจัดตั้งเศรษฐกิจพบว่า ร้อยละ 98.7 เป็นสำนักงานแห่งเดียว ร้อยละ 0.7 เป็นสำนักงานใหญ่ และร้อยละ 0.6 เป็นสำนักงานสาขา (ตาราง ก)

2.1.4 ระยะเวลาในการดำเนินกิจการ

เมื่อพิจารณาระยะเวลาในการดำเนินกิจการ พบว่ามีระยะเวลาดำเนินกิจการ 10 – 19 ปี ร้อยละ 36.3 ระยะเวลา 5 – 9 ปี ร้อยละ 20.9 ระยะเวลาน้อยกว่า 5 ปี มีร้อยละ 19.0 ระยะเวลา 20 – 29 ปี ร้อยละ 13.6 และตั้งแต่ 30 ปีขึ้นไป ร้อยละ 10.2 (ตาราง ก)

ตาราง ก จำนวนและร้อยละของสถานประกอบการอุตสาหกรรมการผลิต จำแนกตามลักษณะของสถานประกอบการ

ลักษณะของสถานประกอบการ	จำนวน	ร้อยละ
รวม	411	100.0
ขนาดของสถานประกอบการ		
1 – 15 คน	391	95.1
16 – 25 คน	9	2.3
31 – 50 คน	5	1.2
51 – 200 คน	5	1.2
มากกว่า 200 คน	1	0.2
หมายเหตุ - ไม่มีสถานประกอบการที่มีคนทำงาน 26 - 30 คน		
รูปแบบการจัดตั้งตามกฎหมาย		
ส่วนบุคคล	377	91.8
ห้างหุ้นส่วนจำกัด ห้างหุ้นส่วนสามัญนิติบุคคล	17	4.2
บริษัทจำกัด บริษัทจำกัด (มหาชน)	12	2.8
ส่วนราชการ รัฐวิสาหกิจ สหกรณ์ และอื่นๆ	5	1.2

ตาราง ก จำนวนและร้อยละของสถานประกอบการอุตสาหกรรมการผลิต จำแนกตามลักษณะของสถานประกอบการ (ต่อ)

ลักษณะของสถานประกอบการ	จำนวน	ร้อยละ
รูปแบบการจัดตั้งทางเศรษฐกิจ		
สำนักงานแห่งเดียว	406	98.7
สำนักงานใหญ่	3	0.7
สำนักงานสาขา	2	0.6
ระยะเวลาในการดำเนินกิจการ		
น้อยกว่า 5 ปี	78	19.0
5 – 9 ปี	86	20.9
10 –19 ปี	149	36.3
20 – 29 ปี	56	13.6
ตั้งแต่ 30 ปีขึ้นไป	42	10.2

2.1.5 หมวดย่อยอุตสาหกรรม

เมื่อพิจารณาในหมวดอุตสาหกรรมพบว่าจังหวัดตราดมีการผลิตผลิตภัณฑ์โลหะประดิษฐ์ (ยกเว้นเครื่องจักรและอุปกรณ์) สูงที่สุด

104 แห่ง คิดเป็นร้อยละ 25.3 รองลงมาคือการผลิตเครื่องแต่งกาย ร้อยละ 24.5 การผลิตผลิตภัณฑ์อาหาร ร้อยละ 14.8 ที่เหลือต่ำกว่าร้อยละ 10.0 ตามลำดับ (ตาราง ข)

ตาราง ข จำนวนและร้อยละของสถานประกอบการอุตสาหกรรมการผลิต จำแนกตามหมวดย่อยอุตสาหกรรม

หมวดย่อยอุตสาหกรรม	จำนวน	ร้อยละ
รวม	411	100.0
การผลิตผลิตภัณฑ์อาหาร	61	14.8
การผลิตเครื่องดื่ม	15	3.7
การผลิตผลิตภัณฑ์ยาสูบ	20	4.9
การผลิตสิ่งทอ	2	0.5
การผลิตเสื้อผ้าเครื่องแต่งกาย	101	24.5
การผลิตเครื่องหนังและผลิตภัณฑ์ที่เกี่ยวข้อง	1	0.2
การผลิตไม้และผลิตภัณฑ์จากไม้และไม้ก๊อก (ยกเว้นเฟอร์นิเจอร์) การผลิตสิ่งของจากฟางและวัสดุถักสานอื่นๆ	11	2.7
การพิมพ์และการผลิตซ้ำสื่อบันทึกข้อมูล	11	2.7
การผลิตเคมีภัณฑ์และผลิตภัณฑ์เคมี	4	1.0
การผลิตเภสัชภัณฑ์ เคมีภัณฑ์ที่ใช้รักษาโรค ผลิตภัณฑ์จากพืชและสัตว์ที่ใช้รักษาโรค	2	0.5
การผลิตผลิตภัณฑ์ยางและพลาสติก	4	1.0
การผลิตผลิตภัณฑ์อื่นๆ ที่ทำจากแร่โลหะ	15	3.7
การผลิตผลิตภัณฑ์โลหะประดิษฐ์ (ยกเว้นเครื่องจักรและอุปกรณ์)	104	25.3
การผลิตยานยนต์ รถพ่วง และรถกึ่งพ่วง	1	0.2
การผลิตอุปกรณ์ขนส่งอื่นๆ	10	2.4
การผลิตเฟอร์นิเจอร์	12	2.9
การผลิตผลิตภัณฑ์อื่นๆ	14	3.4
การซ่อมและการติดตั้งเครื่องจักรและอุปกรณ์	23	5.6

2.2 ข้อมูลสถิติที่สำคัญ จำแนกตามขนาดของสถานประกอบการ และหมวดย่อยอุตสาหกรรม

2.2.1 คนทำงานและค่าตอบแทนแรงงาน

1) จำนวนคนทำงาน

จำนวนคนทำงาน พบว่า สถานประกอบการที่มีคนทำงาน 1 – 15 คน มีจำนวนคนทำงานสูงสุดที่ 1,129 คน คิดเป็นร้อยละ 49.0 รองลงมาคือ สถานประกอบการที่มีคนทำงาน 51 – 200 คน มีจำนวนคนทำงาน 549 คน หรือร้อยละ 23.8 สถานประกอบการที่มีคนทำงานมากกว่า 200 คนขึ้นไปมี 240 คน หรือร้อยละ 10.4 และสถานประกอบการที่มีคนทำงาน 31 – 50 คน กับ 16 – 25 คน มีจำนวนคนทำงาน 214 คน และ 170 คน หรือร้อยละ 9.2 และ 7.5 ตามลำดับ (ตาราง ค)

และเมื่อจำแนกตามหมวดย่อยอุตสาหกรรม พบว่า อุตสาหกรรมการผลิตผลิตภัณฑ์อาหารสูงสุด ร้อยละ 34.2 รองลงมาคือ การผลิตผลิตภัณฑ์โลหะประดิษฐ์ (ยกเว้นเครื่องจักรและอุปกรณ์) มีจำนวนคนทำงานร้อยละ 12.9 การผลิตผลิตภัณฑ์อื่น ๆ ที่ทำจากแร่โลหะ มีจำนวนคนทำงานร้อยละ 11.3 การผลิตเฟอร์นิเจอร์มีจำนวนคนทำงาน ร้อยละ 10.1 และที่เหลือเป็นหมวดอุตสาหกรรมที่มีจำนวนคนทำงานต่ำกว่าร้อยละ 10.0 ตามลำดับ (ตาราง ค)

2) จำนวนลูกจ้าง

เมื่อพิจารณาถึงจำนวนลูกจ้างก็ไปในทิศทางเดียวกับ จำนวนคนทำงาน คือ สถานประกอบการที่มีคนทำงาน 1 – 15 มีลูกจ้างสูงสุด 600 คน คิดเป็นร้อยละ 34.1 รองลงมาคือ สถานประกอบการที่มีคนทำงาน 51 – 200 คน มีลูกจ้าง 548 คน คิดเป็นร้อยละ 31.1 สถานประกอบการที่มี

คนทำงานมากกว่า 200 คนขึ้นไป มีลูกจ้าง 240 คน คิดเป็นร้อยละ 13.6 และสถานประกอบการที่มีคนทำงาน 31 – 50 คน กับ 16 – 25 คน มีลูกจ้าง 214 คน และ 160 คน คิดเป็นร้อยละ 12.1 และ 9.1 ตามลำดับ (ตาราง ค)

และเมื่อจำแนกตามหมวดย่อยอุตสาหกรรม พบว่า อุตสาหกรรมการผลิตผลิตภัณฑ์อาหาร มีจำนวนลูกจ้างสูงสุด ร้อยละ 39.6 รองลงมา คือ การผลิตผลิตภัณฑ์อื่น ๆ ที่ทำจากแร่โลหะ มีจำนวนลูกจ้าง ร้อยละ 14.2 การผลิตเฟอร์นิเจอร์มีจำนวนลูกจ้าง ร้อยละ 12.5 และที่เหลือเป็นหมวดอุตสาหกรรมที่มีลูกจ้างต่ำกว่าร้อยละ 10.0 ตามลำดับ (ตาราง ค)

3) ค่าตอบแทนแรงงาน

สำหรับค่าตอบแทนแรงงานในจังหวัดตราด เมื่อพิจารณาตามขนาดสถานประกอบการ มีมูลค่าทั้งสิ้น 122.6 ล้านบาท หรือเฉลี่ย 69,600 บาท ต่อคนต่อปี โดยมีขนาดคนทำงาน 16 – 55 คน สูงที่สุดเฉลี่ย 67,500 บาท ต่อคนต่อปี รองลงมามีขนาดคนทำงาน 1 – 15 คน เฉลี่ย 67,400 บาท ต่อคนต่อปี และขนาดคนทำงาน 31 – 50 คน เฉลี่ย 67,000 บาท ต่อคนต่อปีและเมื่อพิจารณาในหมวดย่อยอุตสาหกรรมการผลิตผลิตภัณฑ์อาหาร สูงที่สุด 55.7 ล้านบาท หรือเฉลี่ย 79,900 บาท ต่อคนต่อปี รองลงมา คือการผลิตผลิตภัณฑ์อื่น ๆ ที่ทำจากแร่โลหะ เฉลี่ย 76,300 บาท ต่อคนต่อปี แต่การผลิตไม้และผลิตภัณฑ์จากไม้และไม้ก๊อก (ยกเว้นเฟอร์นิเจอร์) การผลิตสิ่งของจากฟางและวัสดุถักสานอื่น ๆ มีค่าตอบแทนแรงงานเพียง 13.0 ล้านบาท แต่มีค่าเฉลี่ยต่อคนต่อปีสูงสุด 97,200 บาท (ตาราง ค)

ตาราง ค จำนวนและร้อยละของพนักงาน ลูกจ้าง และค่าตอบแทนแรงงาน จำแนกตามขนาดของสถานประกอบการ และหมวดย่อยอุตสาหกรรม

ขนาดของสถานประกอบการ/ หมวดย่อยอุตสาหกรรม	จำนวน สถานประ- กอบการ	คนทำงาน		ลูกจ้าง		ค่าตอบแทนแรงงาน	
		จำนวน	ร้อยละ	จำนวน	ร้อยละ	มูลค่า (พันบาท)	เฉลี่ยต่อคน ต่อปี (บาท)
รวม	411	2,302	100.0	1,762	100.0	122,630.5	69,600
ขนาดของสถานประกอบการ							
1 – 15 คน	391	1,129	49.0	600	34.1	40,415.2	67,400
16 – 25 คน	9	170	7.5	160	9.1	10,793.6	67,500
31 – 50 คน	5	214	9.3	214	12.1	14,342.9	67,000
51 – 200 คน	5	549	23.8	548	31.1	33,479.2	61,100
มากกว่า 200 คน	1	240	10.4	240	13.6	D	-
หมายเหตุ - ไม่มีสถานประกอบการที่มี คนทำงาน 26 – 30 คน							
หมวดย่อยอุตสาหกรรม							
การผลิตผลิตภัณฑ์อาหาร	61	787	34.2	698	39.6	55,759.7	79,900
การผลิตเครื่องดื่ม	15	107	4.7	81	4.6	5,565.1	68,700
การผลิตผลิตภัณฑ์ยาสูบ	20	26	1.1	2	0.1	73.9	37,000
การผลิตสิ่งทอ	2	10	0.4	8	0.5	D	-
การผลิตเสื้อผ้าเครื่องแต่งกาย	101	201	8.7	73	4.1	5,184.8	71,000
การผลิตเครื่องหนังและผลิตภัณฑ์ที่เกี่ยวข้อง	1	1	-	-	-	-	-
การผลิตไม้และผลิตภัณฑ์จากไม้และไม้ก๊อก (ยกเว้นเฟอร์นิเจอร์)การผลิตสิ่งของจาก ฟางและวัสดุถักสานอื่นๆ	11	147	6.5	134	7.6	13,024.9	97,200
การพิมพ์และการผลิตซ้ำสื่อบันทึกข้อมูล	11	39	1.7	18	1.0	1,274.9	70,800
การผลิตเคมีภัณฑ์และผลิตภัณฑ์เคมี	4	76	3.3	70	4.0	4,932.1	70,500
การผลิตเภสัชภัณฑ์ เคมีภัณฑ์ที่ใช้รักษาโรค ผลิตภัณฑ์จากพืชและสัตว์ที่ใช้รักษาโรค	2	16	0.7	9	0.5	D	-
การผลิตผลิตภัณฑ์ยางและพลาสติก	4	4	0.2	-	-	-	-
การผลิตผลิตภัณฑ์อื่นๆ ที่ทำจากแร่โลหะ	15	261	11.3	251	14.2	19,160.8	76,300
การผลิตผลิตภัณฑ์โลหะประดิษฐ์ (ยกเว้นเครื่องจักรและอุปกรณ์)	104	298	12.9	159	9.0	11,291.6	71,000
การผลิตยานยนต์ รถพ่วง และรถกึ่งพ่วง	1	2	0.1	1	0.1	D	-
การผลิตอุปกรณ์ขนส่งอื่นๆ	10	23	1.0	8	0.5	370.5	46,300
การผลิตเฟอร์นิเจอร์	12	232	10.1	221	12.5	3,099.5	14,000
การผลิตผลิตภัณฑ์อื่นๆ	14	24	1.0	5	0.3	281.3	56,200
การซ่อมและการติดตั้งเครื่องจักรและ อุปกรณ์	23	49	2.1	25	1.4	1,287.6	51,500

หมายเหตุ : (1) ไม่มีข้อมูล หรือข้อมูลมีค่าเป็น 0 หรือมีข้อมูลจำนวนน้อย

(2) D หมายถึงตัวเลขที่ไม่เปิดเผย

ตาราง ง มูลค่าผลผลิต และมูลค่าเพิ่มของสถานประกอบการอุตสาหกรรมการผลิต จำแนกตามขนาดของสถานประกอบการ และหมวดย่อยอุตสาหกรรม

ขนาดของสถานประกอบการ/ หมวดย่อยอุตสาหกรรม	มูลค่าผลผลิต		มูลค่าเพิ่ม		มูลค่าเพิ่มต่อ
	มูลค่า (พันบาท)	ร้อยละ	มูลค่า (พันบาท)	ร้อยละ	มูลค่าผลผลิต (ร้อยละ)
รวม	1,233,890.1	100.0	347,886.6	100.0	28.2
ขนาดของสถานประกอบการ					
1 – 15 คน	324,774.2	26.3	110,727.2	31.8	34.1
16 – 25 คน	55,960.6	4.5	18,176.7	5.2	32.5
31 – 50 คน	178,106.2	14.4	51,731.4	14.9	29.0
51 – 200 คน	304,278.6	24.7	71,097.2	20.4	23.4
มากกว่า 200 คน	D	D	D	D	D
หมายเหตุ - ไม่มีคนทำงานที่มีสถานประกอบการ 26 – 30 คน					
หมวดย่อยอุตสาหกรรม					
การผลิตผลิตภัณฑ์อาหาร	684,828.1	55.5	192,993.0	55.5	28.2
การผลิตเครื่องตี	27,593.1	2.2	9,380.9	2.7	34.0
การผลิตผลิตภัณฑ์ยาสูบ	789.4	0.1	210.4	0.1	26.7
การผลิตสิ่งทอ	D	D	D	D	D
การผลิตเสื้อผ้าเครื่องแต่งกาย	18,026.1	1.5	6,279.6	1.8	34.8
การผลิตเครื่องหนังและผลิตภัณฑ์ที่เกี่ยวข้อง	D	D	D	D	D
การผลิตไม้และผลิตภัณฑ์จากไม้และไม้ก๊อก (ยกเว้น การผลิตสิ่งของจากฟางและวัสดุถักสานอื่นๆ)	97,085.4	7.9	18,439.3	5.3	19.0
การพิมพ์และการผลิตซ้ำสื่อบันทึกข้อมูล	9,875.7	0.8	2,737.4	0.8	27.7
การผลิตเคมีภัณฑ์และผลิตภัณฑ์เคมี	34,130.6	2.8	8,259.3	2.4	24.2
การผลิตเภสัชภัณฑ์ เคมีภัณฑ์ที่ใช้รักษาโรค และผลิตภัณฑ์จาก และสัตว์ที่ใช้รักษาโรค	D	D	D	D	D
การผลิตผลิตภัณฑ์ยางและพลาสติก	313.3	-	100.8	-	32.2
การผลิตผลิตภัณฑ์อื่นๆ ที่ทำจากแร่โลหะ	229,837.3	18.6	61,566.8	17.7	26.8
การผลิตผลิตภัณฑ์โลหะประดิษฐ์ (ยกเว้นเครื่องจักรและ	87,606.4	7.1	34,547.0	9.9	39.4
การผลิตยานยนต์ รถพ่วง และรถกึ่งพ่วง	D	D	D	D	D
การผลิตอุปกรณ์ขนส่งอื่นๆ	2,806.8	0.2	1,146.7	0.3	40.9
การผลิตเฟอร์นิเจอร์	8,433.6	0.7	1,713.5	0.5	20.3
การผลิตผลิตภัณฑ์อื่นๆ	9,507.7	0.8	2,273.4	0.7	23.9
การซ่อมและการติดตั้งเครื่องจักรและอุปกรณ์	8,796.8	0.7	2,962.4	0.9	33.7

หมายเหตุ : (1) ไม่มีข้อมูล หรือข้อมูลมีค่าเป็น 0 หรือมีข้อมูลจำนวนน้อย

(2) D หมายถึงตัวเลขที่ไม่เปิดเผย

2.2.2 มูลค่าผลผลิต

เมื่อพิจารณาข้อมูลมูลค่าผลผลิต พบว่า มีมูลค่ารวมทั้งสิ้น 1,233.9 ล้านบาท โดยสถานประกอบการที่มีคนทำงาน 1 – 15 คน มีมูลค่าผลผลิตสูงสุดประมาณ 324.8 ล้านบาท ร้อยละ 26.3 รองลงมาเป็นสถานประกอบการที่มีคนทำงาน 51 – 200 คน ประมาณ 304.3 ล้านบาท ร้อยละ 24.7 และที่มีคนทำงาน 31- 50 คน ประมาณ 178.1 ล้านบาท ร้อยละ 14.4

และเมื่อพิจารณาในหมวดย่อยอุตสาหกรรม พบว่า การผลิตผลิตภัณฑ์อาหารมีมูลค่าผลผลิตสูงสุดประมาณ 684.8 ล้านบาท หรือประมาณร้อยละ 55.5 รองลงมาคือ การผลิตผลิตภัณฑ์อื่น ๆ ที่ทำจากแร่โลหะประมาณ 229.8 ล้านบาท หรือร้อยละ 18.6 และที่เหลือในแต่ละหมวดย่อยมีสัดส่วนต่ำกว่าร้อยละ 10.0 (ตาราง ง)

2.2.3 มูลค่าเพิ่ม

เมื่อพิจารณาข้อมูลมูลค่าเพิ่มพบว่า มีมูลค่ารวมทั้งสิ้น 347.9 ล้านบาท โดยสถานประกอบการที่มีคนทำงาน 1 – 15 คน มีมูลค่าเพิ่มสูงสุดประมาณ 110.7 ล้านบาท หรือร้อยละ 31.8 รองลงมาเป็นสถานประกอบการที่มีคนทำงาน 51 – 200 คน ประมาณ 71.1 ล้านบาท หรือร้อยละ 20.4 และที่มีคนทำงาน 31 – 50 คน ประมาณ 51.7 ล้านบาท หรือร้อยละ 14.9

และเมื่อพิจารณาในหมวดย่อยอุตสาหกรรม พบว่า การผลิตผลิตภัณฑ์อาหาร มีมูลค่าการผลิตสูงสุด ประมาณ 193.0 ล้านบาท หรือร้อยละ 55.5 รองลงมาคือการผลิตผลิตภัณฑ์อื่น ๆ ที่ทำจากแร่โลหะ ประมาณ 61.6 ล้านบาท หรือร้อยละ 17.7 และที่เหลือต่ำกว่า ร้อยละ 10.0 (ตาราง ง)

2.2.4 มูลค่าการผลิตเฉลี่ย

เมื่อพิจารณามูลค่าการผลิตเฉลี่ยต่อสถานประกอบการพบว่า สถานประกอบการที่มีคนทำงาน 51 – 200 คน มีมูลค่าการผลิตเฉลี่ยสูงสุด คือประมาณ 60.9 ล้านบาท ต่อสถาน

ประกอบการ และมูลค่าการผลิตเฉลี่ยต่อคนทำงานนั้น พบว่า สถานประกอบการที่มีคนทำงาน 31 – 50 คน มีมูลค่าการผลิตสูงสุดที่ประมาณ 832,300 บาท

สำหรับผลผลิตตามหมวดอุตสาหกรรมพบว่า การผลิตผลิตภัณฑ์อื่น ๆ ที่ทำจากแร่โลหะ สูงที่สุด 15.3 ล้านบาท ต่อสถานประกอบการ และมีมูลค่าการผลิตต่อคนทำงานสูงสุดที่ 880,600 บาท (ตาราง จ)

2.2.5 มูลค่าเพิ่มเฉลี่ย

สำหรับมูลค่าเพิ่มเฉลี่ยต่อสถานประกอบการนั้น พบว่าสถานประกอบการที่มีคนทำงาน 51 – 200 คน มีมูลค่าเพิ่มเฉลี่ยสูงสุดประมาณ 14.2 ล้านบาท ต่อสถานประกอบการ และมีมูลค่าเพิ่มเฉลี่ยต่อคนทำงาน พบว่าสถานประกอบการที่มีคนทำงาน 31 – 50 คน มีมูลค่าเพิ่มเฉลี่ยสูงสุด ประมาณ 241,700 บาท

และเมื่อพิจารณามูลค่าเพิ่มเฉลี่ยตามหมวดอุตสาหกรรม พบว่า การผลิตผลิตภัณฑ์อื่น ๆ ที่ทำจากแร่โลหะสูงที่สุด 4.1 ล้านบาท ต่อสถานประกอบการ และมีมูลค่าเพิ่มเฉลี่ยต่อคนทำงาน 245,200 บาท (ตาราง ง)

ตาราง ง มูลค่าการผลิต และมูลค่าเพิ่มเฉลี่ยต่อสถานประกอบการ และต่อคนทำงาน จำแนกตามขนาดของสถานประกอบการและหมวดย่อยอุตสาหกรรม

(หน่วย : พันบาท)

ขนาดของสถานประกอบการ/ หมวดย่อยอุตสาหกรรม	มูลค่าการผลิตเฉลี่ย		มูลค่าเพิ่มเฉลี่ย	
	ต่อสถาน- ประกอบการ	ต่อคนทำงาน	ต่อสถาน- ประกอบการ	ต่อคนทำงาน
รวม	3,002.2	536.0	846.4	151.1
ขนาดของสถานประกอบการ				
1 – 15 คน	830.6	287.7	283.2	98.1
16 – 25 คน	6,217.8	329.2	2,019.6	106.9
31 – 50 คน	35,621.2	832.3	10,346.3	241.7
51 – 200 คน	60,855.7	554.2	14,219.4	129.5
มากกว่า 200 คน	D	D	D	D
หมายเหตุ - ไม่มีคนทำงานที่มีสถานประกอบการ 26 – 30 คน				
หมวดย่อยอุตสาหกรรม				
การผลิตผลิตภัณฑ์อาหาร	11,226.7	870.2	3,163.8	245.2
การผลิตเครื่องดื่ม	1,839.5	257.9	625.4	87.7
การผลิตผลิตภัณฑ์ยาสูบ	39.5	30.4	10.5	8.1
การผลิตสิ่งทอ	D	D	D	D
การผลิตเสื้อผ้าเครื่องแต่งกาย	178.5	89.7	62.2	31.2
การผลิตเครื่องหนังและผลิตภัณฑ์ที่เกี่ยวข้อง	D	D	D	D
การผลิตไม้และผลิตภัณฑ์จากไม้และไม้ก๊อก (ยกเว้นเฟอร์นิเจอร์)	8,826.0	660.4	1,676.3	125.4
การผลิตสิ่งของจากฟางและวัสดุอีกสถานอื่นๆ				

ตาราง จ มูลค่าผลผลิต และมูลค่าเพิ่มเฉลี่ยต่อสถานประกอบการ และต่อคนทำงาน จำแนกตามขนาดของสถานประกอบการและหมวดย่อยอุตสาหกรรม (ต่อ)

(หน่วย : พันบาท)

ขนาดของสถานประกอบการ/ หมวดย่อยอุตสาหกรรม	มูลค่าผลผลิตเฉลี่ย		มูลค่าเพิ่มเฉลี่ย	
	ต่อสถาน- ประกอบการ	ต่อคนทำงาน	ต่อสถาน- ประกอบการ	ต่อคนทำงาน
การพิมพ์และการผลิตซ้ำสื่อบันทึกข้อมูล	897.8	253.2	248.9	70.2
การผลิตเคมีภัณฑ์และผลิตภัณฑ์เคมี	8,532.7	449.1	2,064.8	108.7
การผลิตเภสัชภัณฑ์ เคมีภัณฑ์ที่ใช้รักษาโรค และผลิตภัณฑ์จากพืชและสัตว์ที่ใช้รักษาโรค	D	D	D	D
การผลิตผลิตภัณฑ์ยางและพลาสติก	78.3	78.3	25.2	25.2
การผลิตผลิตภัณฑ์อื่นๆ ที่ทำจากแร่หรือโลหะ	15,322.5	880.6	4,104.5	235.9
การผลิตผลิตภัณฑ์โลหะประดิษฐ์ (ยกเว้นเครื่องจักรและอุปกรณ์)	842.4	294.0	332.2	115.9
การผลิตยานยนต์ รถพ่วง และรถกึ่งพ่วง	D	D	D	D
การผลิตอุปกรณ์ขนส่งอื่นๆ	280.7	122.0	114.7	49.9
การผลิตเฟอร์นิเจอร์	702.8	36.4	142.8	7.4
การผลิตผลิตภัณฑ์อื่นๆ	679.1	396.2	162.4	94.7
การซ่อมและการติดตั้งเครื่องจักรและอุปกรณ์	382.5	179.5	128.8	60.5

หมายเหตุ : - D หมายถึงตัวเลขที่ไม่เปิดเผย

2.3 สรุปและข้อเสนอแนะของสถานประกอบการ

ผลจากการสำรวจธุรกิจและอุตสาหกรรม พ.ศ. 2555 : อุตสาหกรรมการผลิตจังหวัดตราด พบว่า มีจำนวนสถานประกอบการอุตสาหกรรมการผลิตทั้งสิ้นประมาณ 411 แห่ง ส่วนใหญ่หรือประมาณร้อยละ 95.1 เป็นสถานประกอบการที่มีขนาดคนทำงาน 1 – 15 คน และประกอบอุตสาหกรรมการผลิตเกี่ยวกับการผลิตผลิตภัณฑ์โลหะประดิษฐ์ (ยกเว้นเครื่องจักรและอุปกรณ์) สำหรับคนทำงานในสถานประกอบการอุตสาหกรรมการผลิตมีจำนวนทั้งสิ้นประมาณ 2,302 คน มีการจ้างงานหรือมีลูกจ้างทั้งสิ้นประมาณ 1,762 คน โดยได้รับค่าตอบแทนต่อคนต่อปีประมาณ 69,600 บาท ส่วนมูลค่าผลผลิตมีมูลค่าประมาณ 1,233.9 ล้านบาท ค่าใช้จ่ายขั้นกลางประมาณ 886.0 ล้านบาทและมูลค่าเพิ่มประมาณ 347.9 ล้านบาท เป็นต้น

● ความช่วยเหลือที่ต้องการจากหน่วยงานของรัฐ

ส่วนใหญ่หรือร้อยละ 34.0 รายงานว่า ต้องการให้ภาครัฐช่วยเหลือ โดยความช่วยเหลือที่สถานประกอบการต้องการมากที่สุด คือ เกี่ยวกับการ

ลดต้นทุนการผลิต ร้อยละ 61.6 รองลงมาคือ ต้องการให้รัฐส่งเสริมการลงทุนให้แก่ผู้ประกอบการ ร้อยละ 45.6 และจัดหาแหล่งเงินทุนกู้ดอกเบี้ยต่ำ ร้อยละ 32.0 การลดภาษี ร้อยละ 26.2 และต้องการให้จัดหาฝึกอบรมและพัฒนาฝีมือแรงงาน ร้อยละ 22.3 (แผนภูมิ ฎ)

แผนภูมิ ฎ ร้อยละของสถานประกอบการอุตสาหกรรม การผลิต จำแนกตามความต้องการให้ภาครัฐช่วยเหลือ 5 อันดับแรก

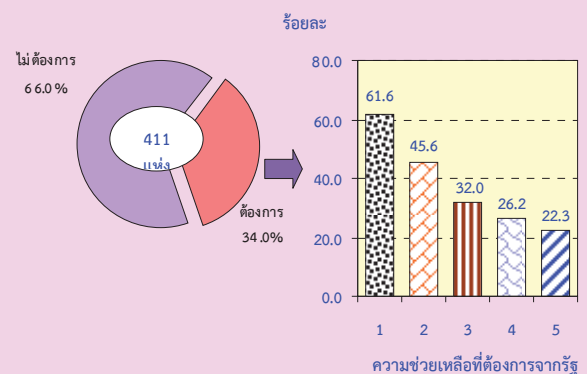

หมายเหตุ : สถานประกอบการ 1 แห่งสามารถตอบได้มากกว่า 1 ข้อ

ความช่วยเหลือที่ต้องการจากรัฐ

1. ลดต้นทุนการผลิต
2. ส่งเสริมการลงทุนให้แก่ผู้ประกอบการ
3. จัดหาแหล่งเงินทุนกู้ดอกเบี้ยต่ำ
4. ลดภาษีหรือยกเว้นภาษีนำเข้าวัตถุดิบเครื่องมือ เครื่องจักรฯ
5. จัดหาฝึกอบรมและพัฒนาฝีมือแรงงาน

- ปัญหาในการดำเนินงาน

ร้อยละ 67.0 ไม่มีปัญหาในการดำเนินงาน และร้อยละ 33.0 มีปัญหาในการดำเนินงาน ในจำนวนนี้มีปัญหาเกี่ยวกับการตลาด การผลิต เงินลงทุนไม่เพียงพอ และขาดแคลนแรงงาน ร้อยละ 38.4 33.3 และ 23.3 ตามลำดับ (แผนภูมิ ฎ)

แผนภูมิ ฎ ร้อยละของสถานประกอบการ

อุตสาหกรรมการผลิต จำแนกตามการมีปัญหาในการดำเนินงาน

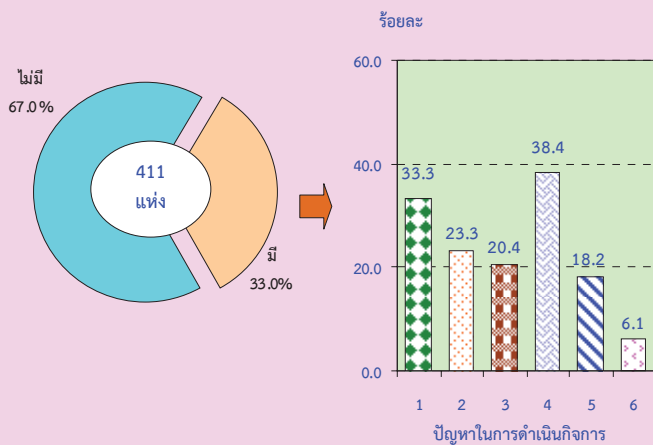

หมายเหตุ : สถานประกอบการ 1 แห่งสามารถตอบได้มากกว่า 1 ข้อ

ปัญหาในการดำเนินงาน :

1. เงินลงทุนไม่เพียงพอ
2. ขาดแคลนแรงงาน
3. ขาดแคลนวัตถุดิบที่ใช้ในการผลิต
4. ตลาดผลผลิต
5. นโยบายด้านการค้าของรัฐบาลไม่แน่นอน
6. อื่นๆ

ตารางสถิติ

ตอนที่ 1 ข้อมูลการดำเนินงานของสถานประกอบการอุตสาหกรรมการผลิต
จำแนกตามขนาดของสถานประกอบการ

สารบัญตารางสถิติ

ตอนที่ 1	ข้อมูลการดำเนินงานกิจการของสถานประกอบการอุตสาหกรรมการผลิต จำแนกตามขนาดของสถานประกอบการ
ตาราง 1	สถิติมูลฐานอุตสาหกรรมการผลิตในปี 2554 จำแนกตามขนาดของสถานประกอบการ
ตาราง 2	มูลค่าผลผลิตของสถานประกอบการอุตสาหกรรมการผลิตในปี 2554 จำแนกตามขนาดของสถานประกอบการ
ตาราง 3	ค่าใช้จ่ายขั้นกลางของสถานประกอบการอุตสาหกรรมการผลิตในปี 2554 จำแนกตามขนาดของสถานประกอบการ
ตาราง 4	คนทำงานในสถานประกอบการอุตสาหกรรมการผลิตในปี 2554 จำแนกตามสถานภาพการทำงาน เพศ และขนาดของสถานประกอบการ
ตาราง 5	จำนวนสถานประกอบการอุตสาหกรรมการผลิต จำแนกตามจำนวนวันทำงานต่อ สัปดาห์ จำนวนชั่วโมงทำงานเฉลี่ยต่อวันของลูกจ้าง และขนาดของสถานประกอบการ
ตาราง 6	ค่าตอบแทนแรงงานในปี 2554 จำแนกตามขนาดของสถานประกอบการ
ตาราง 7	จำนวนและร้อยละของสถานประกอบการอุตสาหกรรมการผลิต จำแนกตามอัตรา การใช้กำลังการผลิตต่อปี 2554 และขนาดของสถานประกอบการ
ตาราง 8	มูลค่าวัตถุดิบและวัสดุประกอบฯ และสินค้าคงเหลือต้นปีและปลายปี 2554 จำแนกตามขนาดของสถานประกอบการ
ตาราง 9	ส่วนเปลี่ยนแปลงของมูลค่าวัตถุดิบและวัสดุประกอบฯ และสินค้าคงเหลือในปี 2554 จำแนกตามขนาดของสถานประกอบการ
ตาราง 10	ค่าใช้จ่ายทั้งสิ้นของสถานประกอบการอุตสาหกรรมการผลิตในปี 2554 จำแนกตามขนาดของสถานประกอบการ
ตาราง 11	รายรับทั้งสิ้นของสถานประกอบการอุตสาหกรรมการผลิตในปี 2554 จำแนกตามขนาดของสถานประกอบการ
ตาราง 12	มูลค่าตามบัญชีของสินทรัพย์ถาวรในปี 2554 จำแนกตามขนาดของสถาน ประกอบการ
ตาราง 13	มูลค่าสินทรัพย์ถาวรที่เปลี่ยนแปลงระหว่าง มกราคม - ธันวาคม 2554 จำแนกตามขนาดของสถานประกอบการ

ตาราง 1 สถิติฐานอุตสาหกรรมการผลิตในปี 2554 จำแนกตามขนาดของสถานประกอบการ

TABLE 1 SUMMARY OF BASIC STATISTICS FOR MANUFACTURING ESTABLISHMENTS IN 2011 BY SIZE OF ESTABLISHMENT

ขนาดของสถานประกอบการ	จำนวน		ลูกจ้าง Employees		มูลค่าเพิ่ม Value added	ค่าใช้จ่าย ขั้นกลาง Intermediate consumption	มูลค่าเพิ่ม Value added	Size of establishment
	จำนวน สถานประกอบการ Number of establishments	จำนวน คนทำงาน Number of persons engaged	จำนวน Number	ค่าตอบแทน แรงงาน Remuneration				
รวม	411	2,302	1,762	122,630.5	1,233,890.1	886,003.5	347,886.6	Total
1 - 15 คน	391	1,129	600	40,415.2	324,774.2	214,046.9	110,727.2	1 - 15 persons
16 - 25 คน	9	170	160	10,793.6	55,960.6	37,783.9	18,176.7	16 - 25 persons
31 - 50 คน	5	214	214	14,342.9	178,106.2	126,374.9	51,731.4	31 - 50 persons
51 - 200 คน	5	549	548	33,479.2	304,278.7	233,181.6	71,097.2	51 - 200 persons
มากกว่า 200 คน	1	240	240	D	D	D	D	More than 200 persons

หมายเหตุ : D หมายถึง ตัวเลขที่ไม่เปิดเผย

Note : D means disclosure prohibited.

ขนาดของสถานประกอบการ : ไม่มีสถานประกอบการที่มีคนทำงาน 26 - 30 คน

Size of establishment : Not have business size of establishment 26 - 30 persons

ที่มา : สำนักบริหารอุตสาหกรรม พ.ศ.2555 : อุตสาหกรรมการผลิต จังหวัด ตรัง สำนักงานสถิติแห่งชาติ กระทรวงเทคโนโลยีสารสนเทศและการสื่อสาร

Source : The 2012 Business and Industrial Census : Manufacturing Industry, Trat Province, National Statistical Office, Ministry of Information and Communication Technology

ตาราง 2 มูลค่าผลผลิตของสถานประกอบการอุตสาหกรรมผลิตในปี 2554 จำแนกตามขนาดของสถานประกอบการ

TABLE 2 VALUE OF GROSS OUTPUT OF MANUFACTURING ESTABLISHMENTS IN 2011 BY SIZE OF ESTABLISHMENT

		(พันบาท In Thousand Baht)									
จำนวน สถาน- ประกอบการ	รวม Total	มูลค่าขายผลผลิต Sales of goods produced	รายได้จากการ การขายสินค้า ที่ซื้อมาจากจำหน่าย ในสภาพเดิม Sales of goods purchased for resale	รายได้จากการ รับจ้างเหมาทำการ ผลิตสินค้า Receipts for contract and commission work	รายได้จากการ ให้บริการ บำรุงรักษา ซ่อมแซมและติดตั้ง ให้แก่สถาน ประกอบการอื่น Receipts for repair and installation work etc.	รายได้จากการ ให้เช่าอาคาร ฯลฯ และรายรับอื่น ๆ Receipts for rent on building etc. and other receipts	ส่วนเปลี่ยนแปลง มูลค่าสินค้าคงเหลือ Change in value of stocks of goods	Size of establishment			
ขนาดของสถานประกอบการ	Number of establishments	411	1,233,890.1	1,075,761.3	11,546.5	30,936.3	400.7	29,341.2	85,904.1	Totat	
1 - 15 คน	391		324,774.2	321,549.3	2,477.7	954.7	112.7	956.2	-1,276.4	1 - 15 persons	
16 - 25 คน	9		55,960.6	56,029.2	-	-	-	-	-68.6	16 - 25 persons	
31 - 50 คน	5		178,106.2	148,282.1	-	29,981.6	-	-	-157.5	31 - 50 persons	
51 - 200 คน	5		304,278.7	303,661.4	-	-	-	369.9	247.4	51 - 200 persons	
มากกว่า 200 คน	1		D	D	D	-	D	D	D	More than 200 persons	

หมายเหตุ : D หมายถึง ตัวเลขที่ไม่เปิดเผย

Note : D means disclosure prohibited.

ขนาดของสถานประกอบการ : ไม่มีสถานประกอบการที่มีคนทำงาน 26 - 30 คน

Size of establishment : Not have business size of establishment 26 - 30 persons

ที่มา : สำนักธุรกิจและอุตสาหกรรม พ.ศ.2555 : อุตสาหกรรมการผลิต จังหวัดตราด สำนักงานสถิติแห่งชาติ กระทรวงเทคโนโลยีสารสนเทศและการสื่อสาร

Source : The 2012 Business and Industrial Census : Manufacturing Industry, Trat Province, National Statistical Office, Ministry of Information and Communication Technology.

ตาราง 3 ค่าใช้จ่ายขั้นกลางของสถานประกอบการอุตสาหกรรมผลิตในปี 2554 จำแนกตามขนาดของสถานประกอบการ
TABLE 3 INTERMEDIATE CONSUMPTION OF MANUFACTURING ESTABLISHMENTS IN 2011 BY SIZE OF ESTABLISHMENT

		(พันบาท In Thousand Baht)										
ขนาดของสถานประกอบการ	จำนวน สถาน- ประกอบการ	จำนวน สถาน- ประกอบการ	รวม Total	ค่าซื้อวัตถุดิบ และวัสดุประกอบ ที่ใช้ในการผลิต	ค่าซื้อเพลิง และค่าไฟฟ้า ที่ใช้ในการผลิต	ค่าซื้อวัตถุดิบ บำรุงรักษาสินค้า ที่จำหน่ายให้ลูกค้า	ค่าติดตั้งซ่อมแซมและ บำรุงรักษาเครื่องจักร เครื่องมือ	ค่าซื้อสินค้า ที่ซื้อมาจำหน่าย ในสภาพเดิม	ค่าจ้างหน้าขายให้ สถานประกอบการ อื่นผลิตสินค้าให้	ค่าใช้จ่ายอื่น ๆ Other expenses	ส่วนเปลี่ยนแปลง มูลค่าวัตถุดิบและ วัสดุประกอบฯ คงเหลือ	Size of establishment
รวม	411	886,003.5	596,002.2	87,462.7	4,502.6	53,349.6	10,655.8	48.5	130,457.9	-3,524.27	Total	
1 - 15 คน	391	214,046.9	129,695.6	34,408.2	416.8	6,471.0	1,587.0	48.5	37,454.5	-3,965.38	1 - 15 persons	
16 - 25 คน	9	37,783.9	17,403.2	8,122.0	102.6	985.0	-	-	11,090.4	-80.83	16 - 25 persons	
31 - 50 คน	5	126,374.9	58,270.3	36,800.2	202.9	6,528.2	-	-	24,458.6	-114.62	31 - 50 persons	
51 - 200 คน	5	233,181.6	178,059.7	8,032.2	3,780.4	2,201.3	-	-	43,341.0	2,233.00	51 - 200 persons	
มากกว่า 200 คน	1	D	D	D	-	D	D	-	D	D	More than 200 persons	

หมายเหตุ : D หมายถึง ตัวเลขที่ไม่เปิดเผย

Note : D means disclosure prohibited.

ขนาดของสถานประกอบการที่มีคนทำงาน 26 - 30 คน

Size of establishment : Not have business size of establishment 26 - 30 persons

ที่มา : สำนักธุรกิจและอุตสาหกรรม พ.ศ.2555 : อุตสาหกรรมผลิต จังหวัด ตราด สำนักงานสถิติแห่งชาติ กระทรวงเทคโนโลยีสารสนเทศและการสื่อสาร

Source : The 2012 Business and Industrial Census : Manufacturing Industry, Trat Province, National Statistical Office, Ministry of Information and Communication Technology.

ตาราง 4 คนทำงานในสถานประกอบการอุตสาหกรรมผลิตในปี 2554 จำแนกตามสถานภาพการทำงาน เพศ และขนาดของสถานประกอบการ

TABLE 4 PERSONS ENGAGED IN MANUFACTURING ESTABLISHMENTS IN 2011 BY WORK STATUS, SEX AND SIZE OF ESTABLISHMENT

ขนาดของสถานประกอบการ	จำนวน สถาน- ประกอบการ	รวม		คนทำงานโดยไม่ได้รับค่าจ้าง/ เงินเดือน				ลูกจ้างในกรรมวิธีการผลิต				ลูกจ้างอื่น ๆ								
		Total		Unpaid workers		Skill labour		Operatives		Other employees		Size of establishment								
		ชาย	หญิง	รวม	ชาย	หญิง	รวม	ชาย	หญิง	รวม	ชาย	หญิง	รวม	ชาย	หญิง					
		Male	Female	Total	Male	Female	Total	Male	Female	Total	Male	Female	Total	Male	Female					
รวม	411	2,302	1,381	922	540	298	242	1,675	1,029	646	391	331	953	638	315	87	53	34	Total	
1 - 15 คน	391	1,129	712	418	529	292	237	590	414	176	388	260	128	202	154	48	10	5	1 - 15 persons	
16 - 25 คน	9	170	94	76	10	5	5	157	87	70	62	46	16	95	41	54	3	2	16 - 25 persons	
31 - 50 คน	5	214	148	66	-	-	-	198	132	66	60	30	30	138	102	36	16	16	-	31 - 50 persons
51 - 200 คน	5	549	337	212	1	1	-	520	326	194	142	25	117	378	301	77	28	10	18	51 - 200 persons
มากกว่า 200 คน	1	D	D	D	-	-	-	D	D	D	D	D	D	D	D	D	D	D	D	More than 200 persons

หมายเหตุ : D หมายถึง ตัวเลขที่ไม่เปิดเผย

Note : D means disclosure prohibited.

ขนาดของสถานประกอบการ : ไม่มีสถานประกอบการที่มีคนทำงาน 26 - 30 คน

Size of establishment : Not have business size of establishment 26 - 30 persons

ที่มา : สำนักธุรกิจและอุตสาหกรรม พ.ศ.2555 : อุตสาหกรรมการผลิต จังหวัดตราด สำนักงานสถิติแห่งชาติ กระทรวงเทคโนโลยีสารสนเทศและการสื่อสาร

Source : The 2012 Business and Industrial Census : Manufacturing Industry, Trat Province, National Statistical Office, Ministry of Information and Communication Technology .

ตาราง 5 จำนวนสถานประกอบการอุตสาหกรรมผลิต จำแนกตามจำนวนวันทำงานต่อสัปดาห์ จำนวนชั่วโมงทำงานเฉลี่ยต่อวันของลูกจ้าง และขนาดของสถานประกอบการ
TABLE 5 NUMBER OF MANUFACTURING ESTABLISHMENTS BY WORKING DAYS PER WEEK, WORKING HOURS PER DAY OF EMPLOYEES AND SIZE OF ESTABLISHMENT

ขนาดของสถานประกอบการ	จำนวน สถาน ประกอบการ	คนทำงานโดยไม่ได้รับค่าจ้าง/เงินเดือน			ลูกจ้างในกรรมสิทธิ์การผลิต			ลูกจ้างอื่น ๆ			Size of establishment							
		Unpaid workers			Operatives			Other employees										
		จำนวนวันทำงานต่อสัปดาห์ Number of working days per week	จำนวนชั่วโมงทำงานเฉลี่ยต่อวัน Number of working hours per day	จำนวนวันทำงานต่อสัปดาห์ Number of working days per week	จำนวนชั่วโมงทำงานเฉลี่ยต่อวัน Number of working hours per day	จำนวนวันทำงานต่อสัปดาห์ Number of working days per week	จำนวนชั่วโมงทำงานเฉลี่ยต่อวัน Number of working hours per day	จำนวนวันทำงานต่อสัปดาห์ Number of working days per week	จำนวนชั่วโมงทำงานต่อสัปดาห์ Number of working days per week									
		< 5	6	7	< 8	8 - 10	11 - 12	< 5	6	7	8 - 10							
รวม	411	32	161	194	38	345	4	24	106	69	12	187	1	2	3	9	15	Total
1 - 15 คน	391	32	156	192	38	338	-	22	94	63	12	167	1	1	1	5	8	1 - 15 persons
16 - 25 คน	9	-	5	1	-	6	-	1	6	2	-	9	-	-	1	1	2	16 - 25 persons
31 - 50 คน	5	-	-	-	-	-	-	-	3	2	-	5	-	-	-	2	2	31 - 50 persons
51 - 200 คน	5	-	-	1	-	1	-	1	3	1	-	5	-	1	1	-	2	51 - 200 persons
มากกว่า 200 คน	1	-	-	-	-	-	-	-	-	D	-	D	-	-	-	D	D	More than 200 persons

หมายเหตุ : D หมายถึง ตัวเลขที่ไม่เปิดเผย

Note : D means disclosure prohibited.

ขนาดของสถานประกอบการ : ไม่มีสถานประกอบการที่มีคนทำงาน 26 - 30 คน

Size of establishment : Not have business size of establishment 26 - 30 persons

ที่มา : สำนักงานสถิติแห่งชาติ กระทรวงเทคโนโลยีสารสนเทศและการสื่อสาร

Source : The 2012 Business and Industrial Census : Manufacturing Industry, Trat Province, National Statistical Office, Ministry of Information and Communication Technology

ตาราง 6 ค่าตอบแทนแรงงานในปี 2554 จำแนกตามขนาดของสถานประกอบการ

TABLE 6 REMUNERATION IN 2011 BY SIZE OF ESTABLISHMENT

ขนาดของสถานประกอบการ Number of establishments	จำนวนสถาน- ประกอบการ Number of employees	จำนวนลูกจ้าง Total	ลูกจ้างในกรรมวิธีการผลิต Operatives				ลูกจ้างอื่น ๆ Other employees				Size of establishment	
			รวม Total	ค่าจ้าง เงินเดือน Wages, salaries	ค่าล่วงเวลา โบนัส ฯลฯ Overtime bonus etc.	สวัสดิการและผลประโยชน์ ไปรษณีย์ ฯลฯ Fringe benefits อื่น ๆ Others	เงินที่สถานประกอบการ จ่ายสมทบเข้ากองทุน เพื่อการประกันสังคม ฯลฯ Employer's contribution to social security	รวม Total	ค่าจ้าง เงินเดือน Wages, salaries	เงินที่สถานประกอบการ จ่ายสมทบเข้ากองทุน เพื่อการประกันสังคม ฯลฯ Employer's contribution to social security		
												รวม Total
รวม	411	1,762	122,630.5	105,415.9	3,503.1	3.3	1,115.4	3,721.9	17,214.6	16,624.4	590.2	Total
1 - 15 คน	391	600	40,415.2	39,775.6	422.8	3.3	712.9	903.1	639.6	619.3	20.3	1 - 15 persons
16 - 25 คน	9	160	10,793.6	10,561.9	270.0	-	71.5	278.7	231.8	225.0	6.8	16 - 25 persons
31 - 50 คน	5	214	14,342.9	8,722.9	-	-	288.0	585.3	5,619.9	5,508.5	111.4	31 - 50 persons
51 - 200 คน	5	548	33,479.1	27,930.2	-	-	43.0	1,267.6	5,548.9	5,343.6	205.3	51 - 200 persons
มากกว่า 200 คน	1	D	D	D	D	-	-	D	D	D	D	More than 200 persons

หมายเหตุ : D หมายถึง ตัวเลขที่ไม่เปิดเผย

Note : D means disclosure prohibited.

ขนาดของสถานประกอบการ : ไม่มีสถานประกอบการที่มีคนทำงาน 26 - 30 คน

Size of establishment : Not have business size of establishment 26 - 30 persons

ที่มา : สำนักธุรกิจและอุตสาหกรรม พ.ศ.2555 : อุตสาหกรรมการผลิต จังหวัด ตราด สำนักงานสถิติแห่งชาติ กระทรวงเทคโนโลยีสารสนเทศและการสื่อสาร

Source : The 2012 Business and Industrial Census : Manufacturing Industry, Trat Province, National Statistical Office, Ministry of Information and Communication Technology.

ตาราง 7 จำนวนและร้อยละของสถานประกอบการอุตสาหกรรมผลิต จำนวนตามอัตราการการใช้กำลังการผลิตต่อปี 2554 และขนาดของสถานประกอบการ

TABLE 7 NUMBER AND PERCENTAGE OF MANUFACTURING ESTABLISHMENTS BY PERCENTAGE OF CAPACITY UTILIZATION IN 2011 AND SIZE OF ESTABLISHMENT

ขนาดของสถานประกอบการ	จำนวนสถานประกอบการ											เฉลี่ยต่อสถาน- ประกอบการ	Size of establishment					
	อัตราการใช้กำลังการผลิตต่อปี 2554 Percentage of capacity utilization in 2011																	
	< 50		50 - 59		60 - 69		70 - 79		80 - 89		90 - 99			≥100				
จำนวน ร้อยละ	จำนวน ร้อยละ	จำนวน ร้อยละ	จำนวน ร้อยละ	จำนวน ร้อยละ	จำนวน ร้อยละ	จำนวน ร้อยละ	จำนวน ร้อยละ	จำนวน ร้อยละ	จำนวน ร้อยละ	จำนวน ร้อยละ	จำนวน ร้อยละ	จำนวน ร้อยละ	Average per establishment					
Number %	Number %	Number %	Number %	Number %	Number %	Number %	Number %	Number %	Number %	Number %	Number %	Number %	Number %					
รวม	411	100.0	3	0.8	5	1.3	9	2.1	24	5.8	78	19.0	26	6.4	266	64.7	92.0	Total
1 - 15 คน	391	100.0	2	0.6	5	1.3	8	1.9	23	5.8	69	17.7	26	6.7	258	66.0	92.4	1 - 15 persons
16 - 25 คน	9	100.0	-	-	-	-	1	11.1	-	-	4	44.4	-	-	4	44.4	87.2	16 - 25 persons
31 - 50 คน	5	100.0	1	20.0	-	-	-	-	-	-	2	40.0	-	-	2	40.0	81.0	31 - 50 persons
51 - 200 คน	5	100.0	-	-	-	-	-	-	-	-	3	60.0	-	-	2	40.0	88.0	51 - 200 persons
มากกว่า 200 คน	1	100.0	-	-	-	-	-	-	1	100.0	-	-	-	-	-	-	70.0	More than 200 persons

ขนาดของสถานประกอบการ : ไม่มีสถานประกอบการที่มีคนทำงาน 26 - 30 คน

Size of establishment : Not have business size of establishment 26 - 30 persons

ที่มา : สำมะโนธุรกิจและอุตสาหกรรม พ.ศ.2555 : อุตสาหกรรมผลิต จังหวัด ตราด สำนักงานสถิติแห่งชาติ กระทรวงเทคโนโลยีสารสนเทศและการสื่อสาร

Source : The 2012 Business and Industrial Census : Manufacturing Industry, Trat Province, National Statistical Office, Ministry of Information and Communication Technology.

ตาราง 8 มูลค่าวัตถุดิบและวัสดุประกอบฯ และสินค้าคงเหลือต้นปีและปลายปี 2554 จำแนกตามขนาดของสถานประกอบการ

TABLE 8 VALUE OF STOCKS AT THE BEGINNING AND THE END OF 2011 BY SIZE OF ESTABLISHMENT

(พันบาท In Thousand Baht)

ขนาดของสถานประกอบการ Number of establishments	จำนวนสถาน- ประกอบการ Number of establishments	มูลค่า ณ ต้นปี 2554 At the beginning of 2011				มูลค่า ณ ปลายปี 2554 At the end of 2011				Size of establishment	
		รวม Total	วัตถุดิบ และ วัสดุประกอบฯ Materials and components	สินค้า ระหว่าง ผลิต Work in progress	สินค้า สำเร็จรูป Finished goods	สินค้า ระหว่าง ผลิต Work in progress	สินค้า สำเร็จรูป Finished goods	สินค้าที่ซื้อมา จำหน่ายใน สภาพเดิม Goods purchased for resale	สินค้าที่ซื้อมา จำหน่ายใน สภาพเดิม Goods purchased for resale		
รวม	411	113,169.8	49,618.4	3,178.0	59,915.5	195,549.7	46,094.1	2,426.6	146,446.3	582.6	Total
1 - 15 คน	391	20,265.8	12,904.8	2,678.7	4,224.2	15,024.0	8,939.5	2,133.0	3,368.9	582.6	1 - 15 persons
16 - 25 คน	9	1,036.0	405.9	99.3	530.9	886.6	325.1	70.0	491.5	-	16 - 25 persons
31 - 50 คน	5	7,351.2	4,600.0	-	2,751.2	7,079.1	4,485.4	-	2,593.7	-	31 - 50 persons
51 - 200 คน	5	29,257.3	22,410.8	400.0	6,446.5	31,737.7	24,643.8	223.6	6,870.3	-	51 - 200 persons
มากกว่า 200 คน	1	D	D	-	D	D	D	-	D	-	More than 200 persons

หมายเหตุ : D หมายถึง ตัวเลขที่ไม่เปิดเผย

Note : D means disclosure prohibited.

ขนาดของสถานประกอบการ : ไม่มีสถานประกอบการที่มีคนทำงาน 26 - 30 คน

Size of establishment : Not have business size of establishment 26 - 30 persons

ที่มา : สำนักงานธุรกิจและอุตสาหกรรมผลิต จังหวัด ตราด สำนักงานสถิติแห่งชาติ กระทรวงเทคโนโลยีสารสนเทศและการสื่อสาร

Source : The 2012 Business and Industrial Census : Manufacturing Industry, Trat Province, National Statistical Office, Ministry of Information and Communication Technology.

ตาราง 9 ส่วนเปลี่ยนแปลงของมูลค่าวัตถุดิบและวัสดุประกอบฯ และสินค้าคงเหลือในปี 2554 จำแนกตามขนาดของสถานประกอบการ

TABLE 9 CHANGE IN VALUE OF STOCKS IN 2011 BY SIZE OF ESTABLISHMENT

(พันบาท In Thousand Baht)

ขนาดของสถานประกอบการ Number of establishments	จำนวน สถาน- ประกอบการ Total	ส่วนเปลี่ยนแปลงของมูลค่าวัตถุดิบและวัสดุประกอบฯ และสินค้าคงเหลือ Change in value of stocks					Size of establishment
		รวม Total	วัตถุดิบและ วัสดุประกอบฯ Materials and components	สินค้าระหว่าง ผลิต Work in progress	สินค้า สำเร็จรูป Finished goods	สินค้าที่ซื้อ มา จำหน่ายในสภาพเดิม Goods purchased for resale	
รวม	411	82,379.8	-3,524.3	-751.4	86,530.8	124.7	Total
1 - 15 คน	391	-5,241.7	-3,965.4	-545.7	-855.3	124.7	1 - 15 persons
16 - 25 คน	9	-149.4	-80.8	-29.3	-39.4	-	16 - 25 persons
31 - 50 คน	5	-272.1	-114.6	-	-157.5	-	31 - 50 persons
51 - 200 คน	5	2,480.4	2,233.0	-176.4	423.8	-	51 - 200 persons
มากกว่า 200 คน	1	D	D	-	D	-	More than 200 persons

หมายเหตุ : D หมายถึง ตัวเลขที่ไม่เปิดเผย

Note : D means disclosure prohibited.

ขนาดของสถานประกอบการ : ไม่มีสถานประกอบการที่มีคนทำงาน 26 - 30 คน

Size of establishment : Not have business size of establishment 26 - 30 persons

ที่มา : สำนักธุรกิจและอุตสาหกรรม พ.ศ.2555 : อุตสาหกรรมการผลิต จังหวัด ตราด สำนักงานสถิติแห่งชาติ กระทรวงเทคโนโลยีสารสนเทศและการสื่อสาร

Source : The 2012 Business and Industrial Census : Manufacturing Industry, Trat Province, National Statistical Office, Ministry of Information and Communication Technology.

ตาราง 10 ค่าใช้จ่ายทั้งสิ้นของสถานประกอบการอุตสาหกรรมผลิตในปี 2554 จำแนกตามขนาดของสถานประกอบการ
TABLE 10 TOTAL EXPENSES OF MANUFACTURING ESTABLISHMENTS IN 2011 BY SIZE OF ESTABLISHMENT

(พันบาท In Thousand Baht)

จำนวน สถาน- ประกอบการ	รวม Total	ค่าซื้อวัตถุดิบ และวัสดุประกอบฯ ที่ใช้ในการผลิต	ค่าซื้อเพลิง และค่าไฟฟ้า ที่ใช้จ่ายในการผลิต	ค่าติดตั้งซ่อมแซมและ บำรุงรักษาชิ้นค่า ที่จำหน่ายให้ลูกค้า	ค่าติดตั้งซ่อมแซมและ บำรุงรักษาเครื่องจักร เครื่องมือ	ค่าซื้อสินค้า ที่ซื้อจากร้านค้า ในสภาพเดิม	ค่าจ้างเหมาจ่ายให้ สถานประกอบการ อื่นผลิตสินค้าให้	ค่าใช้จ่าย ในการขาย Cost of sale	ค่าใช้จ่าย ในการบริหาร และดำเนินงาน Administrative expense	ค่าใช้จ่ายอื่น ๆ Other expenses	Size of establishment
Number of establishments		Purchase of materials and components	Cost of fuels, electricity used in production	Cost of repair and maintenance sales of goods of purchase	Cost of repair and maintenance of machinery and equipment	Purchase of goods for resale	Cost of contract and commission work				
รวม	411 919,006.8	596,002.2	87,462.7	4,502.6	53,349.6	10,655.8	48.5	11,547.8	138,864.8	16,572.8	Total
1 - 15 คน	391 216,843.9	129,695.6	34,408.2	416.8	6,471.0	1,587.0	48.5	2,490.6	41,535.5	190.7	1 - 15 persons
16 - 25 คน	9 38,091.1	17,403.2	8,122.0	102.6	985.0	-	-	1,134.7	10,307.7	36.0	16 - 25 persons
31 - 50 คน	5 127,000.2	58,270.3	36,800.2	202.9	6,528.2	-	-	-	11,816.9	13,381.8	31 - 50 persons
51 - 200 คน	5 246,280.7	178,059.7	8,032.2	3,780.4	2,201.3	-	-	3,082.7	48,160.0	2,964.4	51 - 200 persons
มากกว่า 200 คน	1 D	D	D	-	D	D	-	D	D	-	More than 200 persons

หมายเหตุ : D หมายถึง ตัวเลขที่ไม่เปิดเผย
Note : D means disclosure prohibited.

ขนาดของสถานประกอบการ : ไม่มีสถานประกอบการที่มีคนทำงาน 26 - 30 คน

Size of establishment : Not have business size of establishment 26 - 30 persons

ที่มา : สำมะโนธุรกิจและอุตสาหกรรม พ.ศ.2555 : อุตสาหกรรมการผลิต จังหวัด ตราด สำนักงานสถิติแห่งชาติ กระทรวงเทคโนโลยีสารสนเทศและการสื่อสาร

Source : The 2012 Business and Industrial Census : Manufacturing Industry, Trat Province, National Statistical Office, Ministry of Information and Communication Technology

ตาราง 11 รายรับทั้งสิ้นของสถานประกอบการอุตสาหกรรมการผลิตในปี 2554 จำแนกตามขนาดของสถานประกอบการ

TABLE 11 TOTAL RECEIPTS OF MANUFACTURING ESTABLISHMENTS IN 2011 BY SIZE OF ESTABLISHMENT

(พันบาท in Thousand Baht)														
ขนาดของสถานประกอบการ	จำนวน สถานประกอบการ	รวม Total	มูลค่าขายผลิต goods produced	การขายสินค้า Sales of goods	รับจาก Sales of goods	รับจ้าง Receipts for contract and commission work	บริการ Services	ซ่อมแซม Repair and installation work	ให้เช่าที่ดิน Receipts for rent on land	อาคาร Receipts for building, vehicle, machinery and equipment	ดอกเบี้ย Interest	กำไรจากการ เปลี่ยนแปลง อัตราแลกเปลี่ยน Gain from currency exchange	รายรับอื่น ๆ Other receipts	Size of establishment
รวม	411	1,150,426.8	1,075,761.3	11,546.5	30,936.3	400.7	915.3	24,302.9	522.4	1,003.1	5,038.3	Total		
1 - 15 คน	391	326,559.1	321,549.3	2,477.7	954.7	112.7	-	-	508.5	-	956.2	1 - 15 persons		
16 - 25 คน	9	56,029.2	56,029.2	-	-	-	-	-	-	-	-	16 - 25 persons		
31 - 50 คน	5	178,263.7	148,282.1	-	29,981.6	-	-	-	-	-	-	31 - 50 persons		
51 - 200 คน	5	304,037.7	303,661.4	-	-	-	-	159.9	6.4	-	210.0	51 - 200 persons		
มากกว่า 200 คน	1	D	D	D	-	D	D	D	D	D	D	More than 200 persons		

หมายเหตุ : D หมายถึง ตัวเลขที่ไม่เปิดเผย

Note : D means disclosure prohibited.

ขนาดของสถานประกอบการ : ไม่มีสถานประกอบการที่มีคนทำงาน 26 - 30 คน

Size of establishment : Not have business size of establishment 26 - 30 persons

ที่มา : สำนักธุรกิจและอุตสาหกรรม พ.ศ.2555 : อุตสาหกรรมการผลิต จังหวัด ตราด สำนักงานสถิติแห่งชาติ กระทรวงเทคโนโลยีสารสนเทศและการสื่อสาร

Source : The 2012 Business and Industrial Census : Manufacturing Industry, Trat Province, National Statistical Office, Ministry of Information and Communication Technology

ตาราง 12 มูลค่าตามบัญชีของสินทรัพย์ถาวรในปี 2554 จำแนกตามขนาดของสถานประกอบการ

TABLE 12 BOOK VALUE OF FIXED ASSETS IN 2011 BY SIZE OF ESTABLISHMENT

(พันบาท In Thousand Baht)

จำนวน สถาน- ประกอบการ Number of establish- ments	มูลค่าสินทรัพย์ต้นงวด Book value of fixed assets 1 Jan. 2011				มูลค่าสินทรัพย์ปลายงวด Book value of fixed assets 31 Dec. 2011				รวม Total	ที่ดิน Land	อาคารและ สิ่งก่อสร้าง Building and construction	เครื่องจักร Machinery	ยานพาหนะ Vehicles	เครื่องใช้ สำนักงาน Office appliances tools	เครื่องมือ อื่นๆ Other tools	Size of establishment
	รวม Total	ที่ดิน Land	อาคารและ สิ่งก่อสร้าง Building and construction	เครื่องจักร Machinery	ยานพาหนะ Vehicles	เครื่องใช้ สำนักงาน Office appliances tools	เครื่องมือ อื่นๆ Other tools	รวม Total								
รวม	411	1,479,900.8	474,317.3	383,281.4	387,771.6	201,355.0	14,346.4	18,829.1	1,324,185.9	407,695.8	371,197.4	344,782.4	170,924.6	12,581.1	17,004.6	Total
1 - 15 คน	391	899,109.8	386,490.4	213,197.1	163,965.4	112,277.9	9,689.2	13,489.8	781,141.1	319,109.3	200,572.8	145,565.9	96,466.1	7,845.0	11,582.0	1 - 15 persons
16 - 25 คน	9	95,931.4	23,200.0	16,572.5	23,850.0	31,730.0	438.5	140.4	86,007.5	23,900.0	15,512.5	19,400.0	26,684.0	395.7	115.3	16 - 25 persons
31 - 50 คน	5	193,219.8	26,719.0	19,363.2	93,651.1	48,606.6	1,237.9	3,642.0	164,066.0	26,719.0	18,358.5	75,139.3	38,945.3	1,030.1	3,873.8	31 - 50 persons
51 - 200 คน	5	39,514.9	4,900.0	16,354.4	10,922.5	6,216.7	921.3	200.0	36,008.2	4,900.0	17,674.2	6,655.8	5,700.7	969.4	108.0	51 - 200 persons
มากกว่า 200 คน	1	D	D	D	D	D	D	D	D	D	D	D	D	D	D	More than 200 persons

หมายเหตุ : D หมายถึง ตัวเลขที่ไม่เปิดเผย

Note : D means disclosure prohibited.

ขนาดของสถานประกอบการ : ไม่มีสถานประกอบการที่มีคนทำงาน 26 - 30 คน

Size of establishment : Not have business size of establishment 26 - 30 persons

ที่มา : สำมะโนธุรกิจและอุตสาหกรรม พ.ศ.2555 : อุตสาหกรรมการผลิต จังหวัด ตราด สำนักงานสถิติแห่งชาติ กระทรวงเทคโนโลยีสารสนเทศและการสื่อสาร

Source : The 2012 Business and Industrial Census : Manufacturing Industry, Trat Province, National Statistical Office, Ministry of Information and Communication Technology.

ตาราง 13 มูลค่าสินทรัพย์ถาวรที่เปลี่ยนแปลงระหว่าง มกราคม - ธันวาคม 2554 จำแนกตามขนาดของสถานประกอบการ

TABLE 13 VALUE OF FIXED ASSETS CHANGED IN JANUARY - DECEMBER 2011 BY SIZE OF ESTABLISHMENT

ขนาดของสถานประกอบการ	จำนวน สถาน- ประกอบ การ Number of establishments	รวม Total	มูลค่าสินทรัพย์ถาวรที่เปลี่ยนแปลง		มูลค่าสินทรัพย์ ถาวรที่ขาย Value of disposal of fixed assets	Size of establishment
			มูลค่าสินทรัพย์ ถาวรที่ซื้อหรือ ผลิตขึ้นเอง Value of new or cost producing of fixed assets	Change in value of fixed assets		
รวม	411	167,618.6	166,908.6	710.0	Total	
1 - 15 คน	391	623.6	513.6	110.0	1 - 15 persons	
16 - 25 คน	9	1,000.0	1,000.0	-	16 - 25 persons	
31 - 50 คน	5	5,000.0	5,000.0	-	31 - 50 persons	
51 - 200 คน	5	6,948.8	6,348.8	600.0	51 - 200 persons	
มากกว่า 200 คน	1	D	D	-	More than 200 persons	

หมายเหตุ : D หมายถึง ตัวเลขที่ไม่เปิดเผย

Note : D means disclosure prohibited.

ขนาดของสถานประกอบการ : ไม่มีสถานประกอบการที่มีคนทำงาน 26 - 30 คน

Size of establishment : Not have business size of establishment 26 - 30 persons

ที่มา : สำนักทะเบียนธุรกิจและอุตสาหกรรม พ.ศ.2555 : อุตสาหกรรม การผลิต จังหวัด ตราด สำนักงานสถิติแห่งชาติ กระทรวงเทคโนโลยีสารสนเทศและการสื่อสาร

Source : The 2012 Business and Industrial Census : Manufacturing Industry, Trat Province, National Statistical Office, Ministry of Information and Communication Technology.

ตอนที่ 2 ข้อมูลการดำเนินงานของสถานประกอบการอุตสาหกรรมการผลิต จำแนกตามหมวดย่อยอุตสาหกรรม

สารบัญตารางสถิติ

- ตอนที่ 2 ข้อมูลการดำเนินงานกิจการของสถานประกอบการอุตสาหกรรมการผลิต จำแนกตามหมวดย่อยอุตสาหกรรม
- ตาราง 1 สถิติมูลฐานอุตสาหกรรมการผลิตในปี 2554 จำแนกตามหมวดย่อยอุตสาหกรรม
- ตาราง 2 มูลค่าการผลิตของสถานประกอบการอุตสาหกรรมการผลิตในปี 2544 จำแนกตามหมวดย่อยอุตสาหกรรม
- ตาราง 3 ค่าใช้จ่ายขั้นกลางของสถานประกอบการอุตสาหกรรมการผลิตในปี 2554 จำแนกตามหมวดย่อยอุตสาหกรรม
- ตาราง 4 คนทำงานในสถานประกอบการอุตสาหกรรมการผลิตในปี 2554 จำแนกตามสถานภาพการทำงาน เพศ และหมวดย่อยอุตสาหกรรม
- ตาราง 5 จำนวนสถานประกอบการอุตสาหกรรมการผลิต จำแนกตามจำนวนวันทำงานต่อสัปดาห์ จำนวนชั่วโมงทำงานเฉลี่ยต่อวันของลูกจ้าง และหมวดย่อยอุตสาหกรรม
- ตาราง 6 ค่าตอบแทนแรงงานในปี 2554 จำแนกตามหมวดย่อยอุตสาหกรรม
- ตาราง 7 จำนวนและร้อยละของสถานประกอบการอุตสาหกรรมการผลิต จำแนกตามอัตราการใช้กำลังการผลิตต่อปี 2554 และหมวดย่อยอุตสาหกรรม
- ตาราง 8 มูลค่าวัตถุดิบและวัสดุประกอบฯ และสินค้าคงเหลือต้นปีและปลายปี 2554 จำแนกตามหมวดย่อยอุตสาหกรรม
- ตาราง 9 ส่วนเปลี่ยนแปลงของมูลค่าวัตถุดิบและวัสดุประกอบฯ และสินค้าคงเหลือในปี 2554 จำแนกตามหมวดย่อยอุตสาหกรรม
- ตาราง 10 ค่าใช้จ่ายทั้งสิ้นของสถานประกอบการอุตสาหกรรมการผลิตในปี 2554 จำแนกตามหมวดย่อยอุตสาหกรรม
- ตาราง 11 รายรับทั้งสิ้นของสถานประกอบการอุตสาหกรรมการผลิตในปี 2554 จำแนกตามหมวดย่อยอุตสาหกรรม
- ตาราง 12 มูลค่าตามบัญชีของสินทรัพย์ถาวรในปี 2554 จำแนกตามหมวดย่อยอุตสาหกรรม
- ตาราง 13 มูลค่าสินทรัพย์ถาวรที่เปลี่ยนแปลงระหว่าง มกราคม - ธันวาคม 2554 จำแนกตามหมวดย่อยอุตสาหกรรม

ตาราง 1 สถิติพื้นฐานอุตสาหกรรมการผลิตในปี 2554 จำแนกตามหมวดย่อยอุตสาหกรรม

TABLE 1 SUMMARY OF BASIC STATISTICS FOR MANUFACTURING ESTABLISHMENTS IN 2011 BY DIVISION OF INDUSTRY

(พันบาท In Thousand Baht)

หมวดย่อยอุตสาหกรรม	จำนวน สถานประกอบการ	จำนวน คนทำงาน	ลูกจ้าง Employees		มูลค่าผลผลิต Value of gross output	ค่าใช้จ่าย ขั้นกลาง Intermediate consumption	มูลค่าเพิ่ม Value added	Division of industry
			จำนวน Number	ค่าตอบแทน แรงงาน Remuneration				
รวม	411	2,302	1,762	122,630.5	1,233,890.1	886,003.5	347,886.6	Total
10 การผลิตผลิตภัณฑ์อาหาร	61	787	698	55,759.7	684,828.1	491,835.1	192,993.0	Manufacture of food products
11 การผลิตเครื่องดื่ม	15	107	81	5,565.1	27,593.1	18,212.3	9,380.9	Manufacture of beverages
12 การผลิตผลิตภัณฑ์ยาสูบ	20	26	2	73.9	789.4	578.9	210.4	Manufacture of tobacco products
13 การผลิตสิ่งทอ	2	10	8	D	D	D	D	Manufacture of textiles
14 การผลิตเสื้อผ้าเครื่องแต่งกาย	101	201	73	5,184.8	18,026.1	11,746.5	6,279.6	Manufacture of wearing apparels
15 การผลิตเครื่องหนังและผลิตภัณฑ์ที่เกี่ยวข้อง	1	1	-	-	D	D	D	Manufacture of leather and related products
16 การผลิตไม้และผลิตภัณฑ์จากไม้และไม้ก๊อก (ยกเว้นเฟอร์นิเจอร์) การผลิตสิ่งของจากพาง และวัสดุอีกสถานอื่น ๆ	11	147	134	13,024.9	97,085.4	78,646.1	18,439.3	Manufacture of wood and products of wood and cork (except furniture) manufacture of articles of straw and plaiting materials
18 การพิมพ์และการผลิตซ้ำสื่อบันทึกข้อมูล	11	39	18	1,274.9	9,875.7	7,138.4	2,737.4	Printing and reproduction of recorded media
20 การผลิตเคมีภัณฑ์และผลิตภัณฑ์เคมี	4	76	70	4,932.1	34,130.6	25,871.3	8,259.3	Manufacture of chemicals and chemical products
21 การผลิตเภสัชภัณฑ์ เคมีภัณฑ์ที่ใช้รักษาโรค และผลิตภัณฑ์จากพืชและสัตว์ที่ใช้รักษาโรค	2	16	9	D	D	D	D	Manufacture of pharmaceuticals, medicinal chemical and botanical products
22 การผลิตผลิตภัณฑ์ยางและพลาสติก	4	4	-	-	313.3	212.6	100.8	Manufacture of rubber and plastic products
23 การผลิตผลิตภัณฑ์อื่นๆ ที่ทำงานแร่โลหะ	15	261	251	19,160.8	229,837.3	168,270.6	61,566.8	Manufacture of other non-metallic mineral products

ตาราง 1 สถิติฐานอุตสาหกรรมผลิตในปี 2554 จำแนกตามหมวดย่อยอุตสาหกรรม (ต่อ)

TABLE 1 SUMMARY OF BASIC STATISTICS FOR MANUFACTURING ESTABLISHMENTS IN 2011 BY DIVISION OF INDUSTRY (CONTD.)

(พันบาท In Thousand Baht)

หมวดย่อยอุตสาหกรรม	จำนวน สถานประกอบการ Number of establishments	จำนวน คนทำงาน Number of persons engaged	ลูกจ้าง จำนวน Number Employees	ค่าตอบแทน แรงงาน Remuneration	มูลค่าผลิต สุทธิ Value of gross output	ค่าใช้จ่าย ขั้นกลาง Intermediate consumption	มูลค่าเพิ่ม Value added	Division of industry
25 การผลิตผลิตภัณฑ์โลหะประดิษฐ์ (ยกเว้นเครื่องจักรและอุปกรณ์)	104	298	159	11,291.6	87,606.4	53,059.4	34,547.0	Manufacture of fabricated metal products (excepts machinery and equipment)
29 การผลิตยานยนต์ รถพ่วง และรถกึ่งพวง	1	2	1	D	D	D	D	Manufacture of motor vehicles, trailers and semi-trailers
30 การผลิตอุปกรณ์ขนส่งอื่นๆ	10	23	8	370.5	2,806.8	1,660.0	1,146.7	Manufacture of other transport equipment
31 การผลิตเฟอร์นิเจอร์	12	232	221	3,099.5	8,433.6	6,720.1	1,713.5	Manufacture of furniture
32 การผลิตผลิตภัณฑ์อื่นๆ	14	24	5	281.3	9,507.7	7,234.3	2,273.4	Other manufacturing
33 การซ่อมและการติดตั้งเครื่องจักรและอุปกรณ์	23	49	25	1,287.6	8,796.8	5,834.4	2,962.4	Repair and installation of machinery and equipment

หมายเหตุ : D หมายถึง ตัวเลขที่ไม่เปิดเผย

Note : D means disclosure prohibited.

ที่มา : สำมะโนธุรกิจและอุตสาหกรรม พ.ศ.2555 : อุตสาหกรรมการผลิต จังหวัด ตราด สำนักงานสถิติแห่งชาติ กระทรวงเทคโนโลยีสารสนเทศและการสื่อสาร

Source : The 2012 Business and Industrial Census : Manufacturing Industry, Trat Province, National Statistical Office, Ministry of Information and Communication Technology.

ตาราง 2 มูลค่าผลผลิตของสถานประกอบการอุตสาหกรรมการผลิตในปี 2554 จำแนกตามหมวดย่อยอุตสาหกรรม

TABLE 2 VALUE OF GROSS OUTPUT OF MANUFACTURING ESTABLISHMENTS IN 2011 BY DIVISION OF INDUSTRY

(พันบาท In Thousand Baht)

จำนวน สถาน- ประกอบการ Number of establishments	รวม Total	มูลค่าขายผลผลิต Sales of goods produced	ขายรับจาก การซื้อมาจำหน่าย ในสภาพเดิม Sales of goods purchased for resale	ขายรับจากการ รับจ้างหน้าทำการ ผลิตสินค้า Receipts for contract and commission work	ขายรับจากการ ให้บริการ บำรุงรักษา ซ่อมแซมและติดตั้ง ให้แก่สถาน ประกอบการอื่น Receipts for repair and installation work etc.	ขายรับจากการ ให้เช่าอาคาร ฯลฯ และรายรับอื่น ๆ Receipts for rent on building etc. and other receipts	ส่วนเปลี่ยนแปลง มูลค่าสินค้าคงเหลือ Change in value of stocks of goods	Division of industry
รวม	411 1,233,890.1	1,075,761.3	11,546.5	30,936.3	400.7	29,341.2	85,904.1	Total
10 การผลิตผลิตภัณฑ์อาหาร	61 684,828.1	559,949.0	9,310.0	144.0	288.0	28,015.1	87,122.0	Manufacture of food products
11 การผลิตเครื่องดื่ม	15 27,593.1	26,982.9	540.0	-	-	-	70.3	Manufacture of beverages
12 การผลิตผลิตภัณฑ์ยาสูบ	20 789.4	790.5	-	-	-	-	-1.1	Manufacture of tobacco products
13 การผลิตสิ่งทอ	2 D	D	-	-	-	-	-	Manufacture of textiles
14 การผลิตเสื้อผ้าเครื่องแต่งกาย	101 18,026.1	17,681.5	115.2	295.7	-	-	-66.3	Manufacture of wearing apparels
15 การผลิตเครื่องมือและผลิตภัณฑ์ที่เกี่ยวข้อง	1 D	D	-	-	-	-	-	Manufacture of leather and related products
16 การผลิตไม้และผลิตภัณฑ์จากไม้และไม้กอก (ยกเว้นเฟอร์นิเจอร์การผลิตสิ่งของจากฟาง และวัสดุอีกส่วนอื่นๆ)	11 97,085.4	96,020.1	-	-	-	369.9	695.5	Manufacture of wood and products of wood and cork (except furniture) manufacture of articles of straw and plaiting materials
18 การพิมพ์และการผลิตซ้ำสื่อบันทึกข้อมูล	11 9,875.7	9,805.7	80.0	-	-	-	-10.0	Printing and reproduction of recorded media
20 การผลิตเคมีภัณฑ์และผลิตภัณฑ์เคมี	4 34,130.6	34,400.9	-	-	-	-	-270.3	Manufacture of chemicals and chemical products
21 การผลิตเภสัชภัณฑ์ เคมีภัณฑ์ที่ใช้รักษาโรค และผลิตภัณฑ์จากพืชและสัตว์ที่ใช้รักษาโรค	2 D	D	-	-	-	-	-	Manufacture of pharmaceuticals, medicinal chemical and botanical products
22 การผลิตผลิตภัณฑ์ยางและพลาสติก	4 313.3	210.7	64.0	-	-	-	38.7	Manufacture of rubber and plastic products
23 การผลิตผลิตภัณฑ์อื่นๆ ที่ทำจากแร่โลหะ	15 229,837.3	200,040.9	-	29,981.6	-	-	-185.2	Manufacture of other non-metallic mineral products

ตาราง 2 มูลค่าผลผลิตของสถานประกอบการอุตสาหกรรมผลิตในปี 2554 จำแนกตามหมวดย่อยอุตสาหกรรม (ต่อ)

TABLE 2 VALUE OF GROSS OUTPUT OF MANUFACTURING ESTABLISHMENTS IN 2011 BY DIVISION OF INDUSTRY (CONTD.)

(พันบาท In Thousand Baht)

จำนวน สถาน- ประกอบการ	รวม	มูลค่าขายผลผลิต	ขายรับจาก การขายสินค้า	ขายรับจาก รับจ้างเหมาทำการ ผลิตสินค้า	ขายรับจาก บริการ บำรุงรักษา ซ่อมแซมและติดตั้ง	ขายรับจาก ให้เช่าอาคาร ฯลฯ และรายรับอื่น ๆ	ส่วนเปลี่ยนแปลง มูลค่าสินค้าคงเหลือ	Division of industry
Number of establishments	Total	Sales of goods produced	Sales of goods purchased for resale	Receipts for contract and commission work	Receipts for repair and installation work etc.	Receipts for rent on building etc. and other receipts	Change in value of stocks of goods	
หมวดย่อยอุตสาหกรรม								
25 การผลิตผลิตภัณฑ์โลหะประดิษฐ์ (ยกเว้นเครื่องจักรและอุปกรณ์)	104	87,606.4	921.6	440.0	37.7	829.1	-299.4	Manufacture of fabricated metal products (excepts machinery and equipment)
29 การผลิตยานยนต์ รถพ่วง และรถเก๋งพ่วง	1	D	-	-	-	-	-	D Manufacture of motor vehicles, trailers and semi-trailers
30 การผลิตอุปกรณ์ขนส่งอื่น ๆ	10	2,806.8	120.0	-	-	-	-44.0	Manufacture of other transport equipment
31 การผลิตเฟอร์นิเจอร์	12	8,433.5	-	-	-	127.1	-836.2	Manufacture of furniture
32 การผลิตผลิตภัณฑ์อื่น ๆ	14	9,507.7	25.7	-	-	-	-132.4	Other manufacturing
33 การซ่อมแซมและการติดตั้งเครื่องจักรและอุปกรณ์	23	8,796.8	370.0	75.0	75.0	-	-157.4	Repair and installation of machinery and equipment

หมายเหตุ : D หมายถึง ตัวเลขที่ไม่เปิดเผย

Note : D means disclosure prohibited.

ที่มา : สำมะโนธุรกิจและอุตสาหกรรม พ.ศ.2555 : อุตสาหกรรมผลิต จังหวัด ตราด สำนักงานสถิติแห่งชาติ กระทรวงเทคโนโลยีสารสนเทศและการสื่อสาร

Source : The 2012 Business and Industrial Census : Manufacturing Industry, Trat Province, National Statistical Office, Ministry of Information and Communication Technology.

ตาราง 3 ค่าใช้จ่ายขั้นกลางของสถานประกอบการอุตสาหกรรมผลิตในปี 2554 จำแนกตามหมวดยอดอุตสาหกรรม

TABLE 3 INTERMEDIATE CONSUMPTION OF MANUFACTURING ESTABLISHMENTS IN 2011 BY DIVISION OF INDUSTRY

		(พันบาท In Thousand Baht)									
จำนวน สถาน- ประกอบการ Number of establishments	รวม Total	ค่าซื้อวัตถุดิบ และวัสดุประกอบ ที่ใช้ในการผลิต Purchase of materials and components used in production	ค่าเชื้อเพลิง และค่าไฟฟ้า ที่ใช้ในการผลิต Cost of fuels, cost of electricity used in production	ค่าติดตั้งซ่อมแซมและ บำรุงรักษาสินค้า ที่จำหน่ายให้ลูกค้า Cost of repair and maintenance sales of goods of purchase	ค่าซื้อสินค้า ที่ซ่อมแซมและ บำรุงรักษาเครื่องจักร เครื่องมือ Cost of repair and maintenance of machinery and equipment	ค่าจ้างซ่อมแซมและ ค่าจ้างซ่อมแซมและ อื่น Cost of contract and commission work	ค่าใช้จ่ายอื่น ๆ Other expenses	ส่วนเปลี่ยนแปลง มูลค่าวัตถุดิบและ วัสดุประกอบ Change in value of stocks of materials and components	Division of industry	รวม Total	
											รวม Total
	411	886,003.5	596,002.2	87,462.7	4,502.6	53,349.6	10,655.8	48.5	130,457.9	-3,524.3	
10	การผลิตภัณฑ์อาหาร	61	491,835.2	368,421.9	358.9	41,504.7	9,252.8	-	39,200.6	-2,414.8	Manufacture of food products
11	การผลิตเครื่องดื่ม	15	18,212.3	6,885.9	87.0	670.0	375.0	-	6,880.4	-56.8	Manufacture of beverages
12	การผลิตผลิตภัณฑ์ยาสูบ	20	578.9	337.1	13.3	16.6	-	-	91.5	-1.1	Manufacture of tobacco products
13	การผลิตสิ่งทอ	2	D	D	-	D	-	-	D	D	Manufacture of textiles
14	การผลิตเสื้อผ้าเครื่องแต่งกาย	101	11,746.5	5,701.3	11.5	352.8	153.6	-	3,570.6	-274.0	Manufacture of wearing apparels
15	การผลิตเครื่องหนังและผลิตภัณฑ์ที่เกี่ยวข้อง	1	D	D	-	-	-	-	D	D	Manufacture of leather and related products
16	การผลิตไม้และผลิตภัณฑ์จากไม้และไม้กอก (ยกเว้นเฟอร์นิเจอร์) การผลิตสิ่งของจากพวง และวัสดุอุปกรณ์อื่น ๆ	11	78,646.1	69,830.8	2.6	351.9	-	-	6,330.3	-898.8	Manufacture of wood and products of wood and cork (except furniture); manufacture of articles of straw and plaiting materials
18	การพิมพ์และการผลิตที่สื่อบันทึกข้อมูล	11	7,138.4	5,236.1	-	145.0	1.7	-	1,254.1	-177.5	Printing and reproduction of recorded media
20	การผลิตเคมีภัณฑ์และผลิตภัณฑ์เคมี	4	25,871.4	15,357.8	724.9	1,630.9	-	-	2,559.4	-3,842.3	Manufacture of chemicals and chemical products
21	การผลิตเภสัชภัณฑ์ เคมีภัณฑ์ที่ใช้รักษาโรค และผลิตภัณฑ์จากพืชและสัตว์ที่ใช้รักษาโรค	2	D	D	-	D	-	-	D	D	Manufacture of pharmaceuticals, medicinal chemical and botanical products
22	การผลิตผลิตภัณฑ์ยางและพลาสติก	4	212.6	92.0	1.3	-	18.4	-	67.4	1.3	Manufacture of rubber and plastic products
23	การผลิตผลิตภัณฑ์อื่น ๆ ที่ทำจากแร่โลหะ	15	168,270.6	63,072.1	3,002.0	7,558.6	-	-	59,141.7	6,873.3	Manufacture of other non-metallic mineral products
25	การผลิตผลิตภัณฑ์โลหะประดิษฐ์ (ยกเว้นเครื่องจักรและอุปกรณ์)	104	53,059.4	38,779.2	250.1	645.0	722.2	11.0	7,454.3	-1,603.5	Manufacture of fabricated metal products (excepts machinery and equipment)
29	การผลิตยานยนต์ รถพ่วง และรถเกี่ยวทุ่ง	1	D	D	D	D	-	-	D	-	Manufacture of motor vehicles, trailers and semi-trailers

ตาราง 3 ค่าใช้จ่ายขั้นกลางของสถานประกอบการอุตสาหกรรมผลิตในปี 2554 จำแนกตามหมวดย่อยอุตสาหกรรม (ต่อ)
TABLE 3 INTERMEDIATE CONSUMPTION OF MANUFACTURING ESTABLISHMENTS IN 2011 BY DIVISION OF INDUSTRY (CONTD.)

หมวดย่อยอุตสาหกรรม	จำนวน สถาน- ประกอบการ Number of establishments	รวม Total	ค่าซื้อวัตถุดิบ และวัสดุประกอบ ที่ใช้ในการผลิต Purchase of materials and components used in production	ค่าเชื้อเพลิง และค่าไฟฟ้า ที่ใช้ในการผลิต Cost of fuels, cost of electricity used in production	ค่าติดตั้งซ่อมแซมและ บำรุงรักษาสินค้า ที่จำหน่ายให้ลูกค้า Cost of repair and maintenance sales of goods of purchase	ค่าติดตั้งซ่อมแซมและ บำรุงรักษาเครื่องจักร เครื่องมือ Cost of repair and maintenance of machinery and equipment	ค่าซื้อสินค้า ที่ซื้อมาจำหน่าย ในสภาพเดิม Purchase of goods for resale	ค่าจ้างหน่วย สถานประกอบการ อื่นผลิตสินค้าให้ Cost of contract and commission work	ค่าใช้จ่ายอื่น ๆ Other expenses	ส่วนเปลี่ยนแปลง มูลค่าวัตถุดิบและ วัสดุประกอบฯ คงเหลือ Change in value of stocks of materials and components	Division of industry
30 การผลิตอุปกรณ์ขนส่งอื่นๆ	10	1,660.0	1,126.5	158.5	30.0	46.5	5.0	-	150.0	-143.5	Manufacture of other transport equipment
31 การผลิตเฟอร์นิเจอร์	12	6,720.09	3,726.50	1,288.31	5.53	322.86	-	-	1,008.90	-367.99	Manufacture of furniture
32 การผลิตผลิตภัณฑ์อื่น ๆ	14	7,234.26	5,878.80	406.24	-	12.86	6.43	-	837.82	-92.11	Other manufacturing
33 การซ่อมและการติดตั้งเครื่องจักรและอุปกรณ์	23	5,834.38	3,788.39	329.66	10.50	49.00	120.80	37.50	942.53	-556.00	Repair and installation of machinery and equipment

หมายเหตุ : D หมายถึง ตัวเลขที่ไม่เปิดเผย

Note : D means disclosure prohibited.

ที่มา : สำนักงานธุรกิจและอุตสาหกรรม พ.ศ.2555 : อุตสาหกรรมการผลิต จังหวัด ตราด สำนักงานสถิติแห่งชาติ กระทรวงเทคโนโลยีสารสนเทศและการสื่อสาร

Source : The 2012 Business and Industrial Census : Manufacturing Industry, Trat Province, National Statistical Office, Ministry of Information and Communication Technology.

ตาราง 4 คนทำงานในสถานประกอบการอุตสาหกรรมการผลิตในปี 2554 จำแนกตามสถานภาพการทำงาน เพศ และหมวดย่อยอุตสาหกรรม
TABLE 4 PERSONS ENGAGED IN MANUFACTURING ESTABLISHMENTS IN 2011 BY WORK STATUS, SEX AND DIVISION OF INDUSTRY

หมวดย่อยอุตสาหกรรม	จำนวน สถาน- ประกอบการ	รวม		คนทำงานโดยไม่ได้รับค่าจ้าง/ เงินเดือน		รวม		ลูกจ้างในกรรมสิทธิ์การผลิต		Operatives		ลูกจ้างอื่น ๆ		Division of industry						
		Total		Unpaid workers		Total		Skill labour		Unskill labour		Other employees								
		ชาย	หญิง	รวม	ชาย	หญิง	รวม	ชาย	หญิง	รวม	ชาย	หญิง	รวม		ชาย	หญิง				
รวม	411	2,302	1,381	922	540	298	242	1,675	646	722	391	331	953	638	315	87	53	34	Total	
10 การผลิตผลิตภัณฑ์อาหาร	61	698	293	405	89	36	53	661	270	391	217	144	444	196	247	37	23	14	Manufacture of food products	
11 การผลิตเครื่องดื่ม	15	81	50	31	26	12	14	80	50	30	32	24	9	48	27	22	1	-	1	Manufacture of beverages
12 การผลิตผลิตภัณฑ์ยาสูบ	20	2	-	2	25	3	22	2	-	2	-	2	-	-	-	-	-	-	-	Manufacture of tobacco products
13 การผลิตสิ่งทอ	2	D	D	D	D	-	D	D	D	D	D	D	-	-	-	-	-	-	-	Manufacture of textiles
14 การผลิตเสื้อผ้าเครื่องแต่งกาย	101	73	31	42	128	42	86	69	27	42	69	27	42	-	-	-	4	4	-	Manufacture of wearing apparels
15 การผลิตเครื่องหนังและผลิตภัณฑ์ที่เกี่ยวข้อง	1	-	-	-	D	-	D	-	-	-	-	-	-	-	-	-	-	-	-	Manufacture of leather and related products
16 การผลิตไม้และผลิตภัณฑ์จากไม้และไม้กอก (ยกเว้นเฟอร์นิเจอร์) การผลิตสิ่งของจากฟาง และวัสดุอัดก้อนอื่นๆ	11	134	72	62	13	5	8	110	64	46	51	34	17	59	30	29	24	8	16	Manufacture of wood and products of wood and cork (except furniture); manufacture of articles of straw and plaiting materials
18 การพิมพ์และการผลิตซ้ำข้อมูล	11	18	11	8	20	11	9	17	11	7	14	10	5	3	1	2	1	-	1	Printing and reproduction of recorded media
20 การผลิตเคมีภัณฑ์และผลิตภัณฑ์เคมี	4	70	12	58	6	4	2	70	12	58	61	10	51	9	2	7	-	-	-	Manufacture of chemicals and chemical products
21 การผลิตเภสัชภัณฑ์ เคมีภัณฑ์ที่ใช้รักษาโรค และผลิตภัณฑ์จากพืชและสัตว์ที่ใช้รักษาโรค	2	D	D	D	D	D	D	D	D	D	D	D	D	-	-	-	-	-	-	Manufacture of pharmaceuticals, medicinal chemical and botanical products
22 การผลิตผลิตภัณฑ์ยางและพลาสติก	4	-	-	-	4	4	-	-	-	-	-	-	-	-	-	-	-	-	-	Manufacture of rubber and plastic products
23 การผลิตผลิตภัณฑ์อื่น ๆ ที่ทำจากแร่โลหะ	15	251	197	55	9	6	3	231	179	53	114	69	46	117	110	7	20	18	2	Manufacture of other non-metallic mineral products

ตาราง 4 คนทำงานในสถานประกอบการอุตสาหกรรมการผลิตในปี 2554 จำแนกตามสถานภาพการทำงาน เพศ และหมวดย่อยอุตสาหกรรม (ต่อ)
TABLE 4 PERSONS ENGAGED IN MANUFACTURING ESTABLISHMENTS IN 2011 BY WORK STATUS, SEX AND DIVISION OF INDUSTRY (CONTD.)

หมวดย่อยอุตสาหกรรม	จำนวน สถาน- ประกอบการ Number of establishment	รวม		คนทำงานโดยไม่ได้รับค่าจ้าง/ เงินเดือน		ลูกจ้างในกรรมสิทธิ์การผลิต		ลูกจ้างอื่น ๆ		Division of industry								
		รวม	ชาย	หญิง	รวม	ชาย	หญิง	รวม	ชาย		หญิง							
												Total	Male	Female	Total	Male	Female	Total
25 การผลิตผลิตภัณฑ์โลหะประดิษฐ์ (ยกเว้นเครื่องจักรและอุปกรณ์)	104	159	-	139	116	22	159	-	102	102	-	58	-	-	-	-	-	Manufacture of fabricated metal products (excepts machinery and equipment)
29 การผลิตยานยนต์ รถพ่วง และรถเก๋งพ่วง	1	D	D	-	D	D	-	D	D	D	-	-	-	-	-	-	-	Manufacture of motor vehicles, trailers and semi-trailers
30 การผลิตอุปกรณ์ขนส่งอื่นๆ	10	8	8	-	16	10	6	8	8	8	-	8	-	-	-	-	-	Manufacture of other transport equipment
31 การผลิตเฟอร์นิเจอร์	12	221	214	7	2	11	1	221	214	7	17	11	6	204	203	1	-	Manufacture of furniture
32 การผลิตผลิตภัณฑ์อื่น	14	5	5	-	19	9	10	5	5	4	4	4	-	1	1	-	-	Other manufacturing
33 การซ่อมแซมการติดตั้งเครื่องจักรและอุปกรณ์	23	25	25	-	25	25	-	25	25	14	14	11	11	-	-	-	-	Repair and installation of machinery and equipment

หมายเหตุ : D หมายถึง ตัวเลขที่ไม่เปิดเผย

Note : D means disclosure prohibited.

ที่มา : สำนักธุรกิจและอุตสาหกรรม พ.ศ.2555 : อุตสาหกรรมการผลิต จังหวัด ตราด สำนักงานสถิติแห่งชาติ กระทรวงเทคโนโลยีสารสนเทศและการสื่อสาร

Source : The 2012 Business and Industrial Census : Manufacturing Industry, Trat Province, National Statistical Office, Ministry of Information and Communication Technology.

ตาราง 5 จำนวนสถานประกอบการอุตสาหกรรมผลิต จำนวนคนงานจำนวนวันทำงานต่อสัปดาห์ จำนวนชั่วโมงทำงานเฉลี่ยต่อวันของลูกจ้าง และหมวดย่อยอุตสาหกรรม
 TABLE 5 NUMBER OF MANUFACTURING ESTABLISHMENTS BY WORKING DAYS PER WEEK, WORKING HOURS PER DAY OF EMPLOYEES AND DIVISION OF INDUSTRY

หมวดย่อยอุตสาหกรรม	จำนวน		คนทำงานโดยไม่ได้รับค่าจ้าง(เงินเดือน)				ลูกจ้างในกรรมวิธีการผลิต				ลูกจ้างอื่น ๆ				Division of Industry			
	สถานประกอบการ	จำนวนวันทำงานต่อสัปดาห์	จำนวนชั่วโมงทำงานเฉลี่ยต่อวัน		จำนวนวันทำงานต่อสัปดาห์		จำนวนชั่วโมงทำงานเฉลี่ยต่อวัน		จำนวนวันทำงานต่อสัปดาห์		จำนวนวันทำงานต่อสัปดาห์		Division of Industry					
			Number of establishments	Number of working days per week	Number of working hours per day	Number of working days per day	Number of working hours per day	Number of working days per week	Number of working days per day	Number of working days per week	Number of working days per week							
		<5	6	7	<8	8-10	11-12	<5	6	7	<8	8-10	11-12	<5	6	7	8-10	
รวม	411	32	161	194	38	345	4	24	106	69	12	187	1	2	3	9	15	Total
10 การผลิตผลิตภัณฑ์อาหาร	61	3	13	33	7	39	4	4	16	20	3	36	1	1	1	2	5	Manufacture of food products
11 การผลิตเครื่องดื่ม	15	2	4	8	1	12	-	2	2	11	2	12	-	-	-	1	1	Manufacture of beverages
12 การผลิตผลิตภัณฑ์ยาสูบ	20	14	5	2	20	-	-	2	-	-	2	-	-	-	-	-	-	Manufacture of tobacco products
13 การผลิตสิ่งทอ	2	-	D	-	-	D	-	-	D	-	-	D	-	-	-	-	-	Manufacture of textiles
14 การผลิตเสื้อผ้าเครื่องแต่งกาย	101	4	27	70	8	93	-	4	8	15	4	23	-	-	-	4	4	Manufacture of wearing apparels
15 การผลิตเครื่องหนังและผลิตภัณฑ์ที่เกี่ยวข้อง	1	-	-	D	-	D	-	-	-	-	-	-	-	-	-	-	-	Manufacture of leather and related products
16 การผลิตไม้และผลิตภัณฑ์จากไม้และไม้ก๊อก (ยกเว้นเฟอร์นิเจอร์)	11	-	5	5	-	10	-	1	5	1	-	7	-	1	-	-	1	Manufacture of wood and products of wood and cork (except furniture); manufacture of articles of str
18 การพิมพ์และการผลิตซ้ำสื่อบันทึกข้อมูล	11	-	6	5	-	11	-	2	1	-	-	3	-	-	1	-	1	Printing and reproduction of recorded
20 การผลิตเคมีภัณฑ์และผลิตภัณฑ์เคมี	4	1	1	1	1	2	-	-	3	1	1	3	-	-	-	-	-	Manufacture of chemicals and chemical products
21 การผลิตเภสัชภัณฑ์ เคมีภัณฑ์ที่ใช้รักษาโรค และผลิตภัณฑ์จากพืชและที่ใช้รักษาโรค	2	-	-	D	-	D	-	-	-	D	-	D	-	-	-	-	-	Manufacture of pharmaceuticals, medicinal chemical and botanical products

ตาราง 5 จำนวนสถานประกอบการอุตสาหกรรมการผลิต จำนวนคนงานจำนวนวันทำงานต่อสัปดาห์ จำนวนชั่วโมงทำงานเฉลี่ยต่อวันของลูกจ้าง และหมวดย่อยอุตสาหกรรม (ต่อ)
 TABLE 5 NUMBER OF MANUFACTURING ESTABLISHMENTS BY WORKING DAYS PER WEEK, WORKING HOURS PER DAY OF EMPLOYEES AND DIVISION OF INDUSTRY (CONTD.)

หมวดย่อยอุตสาหกรรม	จำนวน		คนทำงานโดยไม่ได้รับค่าจ้าง(เงินเดือน)				ลูกจ้างในกรรมวิธีการผลิต				ลูกจ้างอื่น ๆ				Division of Industry			
	สถานประกอบการ	จำนวนวันทำงานต่อสัปดาห์	Unpaid workers				Operatives				Other employees							
			จำนวนวันทำงานต่อสัปดาห์	จำนวนชั่วโมงทำงานเฉลี่ยต่อวัน	จำนวนวันทำงานต่อสัปดาห์	จำนวนชั่วโมงทำงานเฉลี่ยต่อวัน	จำนวนวันทำงานต่อสัปดาห์	จำนวนชั่วโมงทำงานเฉลี่ยต่อวัน	จำนวนวันทำงานต่อสัปดาห์	จำนวนชั่วโมงทำงานเฉลี่ยต่อวัน	จำนวนวันทำงานต่อสัปดาห์	จำนวนชั่วโมงทำงานเฉลี่ยต่อวัน	จำนวนวันทำงานต่อสัปดาห์	จำนวนชั่วโมงทำงานเฉลี่ยต่อวัน				
Number of establishments	Number of working days per week	<5	6	7	<8	8-10	11-12	<5	6	7	<8	8-10	11-12	<5	6	7	8-10	
22 การผลิตผลิตภัณฑ์ยางและพลาสติก	4	-	-	4	-	4	-	-	-	-	-	-	-	-	-	-	-	Manufacture of rubber and plastic products
23 การผลิตผลิตภัณฑ์อื่น ๆ ที่ทำจากแร่โลหะ	15	-	5	2	-	7	-	1	10	4	-	15	-	-	1	2	3	Manufacture of other non-metallic mineral products
25 การผลิตผลิตภัณฑ์โลหะประดิษฐ์ (ยกเว้นเครื่องจักรและอุปกรณ์)	104	4	67	32	-	104	-	4	49	8	-	61	-	-	-	-	-	Manufacture of fabricated metal products (excepts machinery and equipment)
29 การผลิตยานยนต์ รถพ่วง และรถกึ่งพ่วง	1	-	-	-	-	-	-	-	-	-	-	-	-	-	-	-	-	Manufacture of motor vehicles, trailers and semi-trailers
30 การผลิตอุปกรณ์ขนส่งอื่นๆ	10	1	6	3	-	10	-	-	4	1	-	5	-	-	-	-	-	Manufacture of other transport equipment
31 การผลิตเฟอร์นิเจอร์	12	3	5	2	1	9	-	-	4	1	-	5	-	-	-	-	-	Manufacture of furniture
32 การผลิตผลิตภัณฑ์อื่น ๆ	14	-	8	6	-	14	-	-	3	-	-	3	-	-	-	-	-	Other manufacturing
33 การซ่อมและการติดตั้งเครื่องจักรและอุปกรณ์	23	-	8	16	-	23	-	4	2	6	-	12	-	-	-	-	-	Repair and installation of machinery and equipment

หมายเหตุ : D หมายถึง ตัวเลขที่ไม่เปิดเผย

Note : D means disclosure prohibited.

ที่มา : สำนักธุรกิจและอุตสาหกรรม พ.ศ.2555 : อุตสาหกรรมการผลิต จังหวัด ตราด สำนักงานสถิติแห่งชาติ กระทรวงเทคโนโลยีสารสนเทศและการสื่อสาร

Source : The 2012 Business and Industrial Census : Manufacturing Industry, Trat Province, National Statistical Office, Ministry of Information and Communication Technology.

ตาราง 6 ค่าตอบแทนแรงงานในปี 2554 จำนวนตามหมวดย่อยอุตสาหกรรม
TABLE 6 REMUNERATION IN 2011 BY DIVISION OF INDUSTRY

(พันบาท ใน Thousand Baht)

หมวดย่อยอุตสาหกรรม	จำนวน ประกอบ การ Number of establishments	จำนวนลูกจ้าง Number of employees	รวม Total	ลูกจ้างในกรรมวิธีการผลิต Operatives						รวม Total	เงินที่สถานประกอบการ จ่ายสมทบเข้ากองทุน เพื่อการประกันสังคม ฯลฯ Employer's contribution to social security	เงินที่สถานประกอบการ จ่ายสมทบเข้ากองทุน เพื่อการประกันสังคม ฯลฯ Employer's contribution to social security	Division of industry
				ค่าจ้าง เงินเดือน Wages, salaries	ค่าล่วงเวลา โบนัส ฯลฯ Overtime bonus etc.	ค่าจ้าง เงินเดือน Wages, salaries	ค่าล่วงเวลา โบนัส ฯลฯ Overtime bonus etc.	ค่าจ้าง เงินเดือน Wages, salaries	ค่าจ้าง เงินเดือน Wages, salaries				
รวม	411	1,762	122,630.5	105,415.9	3,503.1	3.3	1,115.4	3,721.9	17,214.6	16,624.4	590.2	Total	
10 การผลิตผลิตภัณฑ์อาหาร	61	698	55,759.8	50,059.8	44,956.3	2,956.4	-	224.7	1,922.5	5,699.9	5,430.9	269.0	Manufacture of food products
11 การผลิตเครื่องดื่ม	15	81	5,565.1	5,475.1	5,097.3	178.0	-	83.5	116.3	90.0	90.0	-	Manufacture of beverages
12 การผลิตผลิตภัณฑ์ยาสูบ	20	2	73.9	73.9	73.9	-	-	-	-	-	-	-	Manufacture of tobacco products
13 การผลิตสิ่งทอ	2	D	D	D	D	-	-	-	D	-	-	-	Manufacture of textiles
14 การผลิตเสื้อผ้าเครื่องแต่งกาย	101	73	5,184.8	5,023.5	4,873.0	-	-	109.1	41.5	161.3	161.3	-	Manufacture of wearing apparels
15 การผลิตเครื่องหนังและผลิตภัณฑ์ที่เกี่ยวข้อง	1	-	-	-	-	-	-	-	-	-	-	-	Manufacture of leather and related products
16 การผลิตไม้และผลิตภัณฑ์จากไม้และไม้กอก (ยกเว้นเฟอร์นิเจอร์) การผลิตสิ่งของจากฟาง และวัสดุจากสัตว์อื่น ๆ	11	134	13,024.9	7,854.0	7,573.0	-	-	-	281.0	5,170.9	4,983.6	187.3	Manufacture of wood and products of wood and cork (except furniture) manufacture of articles of straw and plaiting materials
18 การพิมพ์และการผลิตที่สื่อบันทึกข้อมูล	11	18	1,274.9	1,180.4	1,148.0	-	-	-	32.4	94.5	90.0	4.5	Printing and reproduction of recorded media
20 การผลิตเคมีภัณฑ์และผลิตภัณฑ์เคมี	4	70	4,932.1	4,932.1	4,654.8	-	-	63.0	214.2	-	-	-	Manufacture of chemicals and chemical products
21 การผลิตเภสัชภัณฑ์ เคมีภัณฑ์ที่ใช้รักษาโรค และผลิตภัณฑ์จากพืชและสัตว์ที่ใช้รักษาโรค	2	D	D	D	D	-	-	-	D	-	-	-	Manufacture of pharmaceuticals, medicinal chemical and botanical products

ตาราง 6 ค่าตอบแทนแรงงานในปี 2554 จำแนกตามหมวดย่อยอุตสาหกรรม (ต่อ)
TABLE 6 REMUNERATION IN 2011 BY DIVISION OF INDUSTRY (CONTD.)

(พันบาท ใน Thousand Baht)

หมวดย่อยอุตสาหกรรม	จำนวน ประกอบ การ Number of establishments	จำนวนลูกจ้าง Number of employees	รวม Total	ลูกจ้างในกรรมวิสาหกิจ Operatives					รวม Total	ค่าจ้าง เงินเดือน Wages, salaries	ค่าจ้าง เงินเดือน Wages, salaries	เงินที่สถานประกอบการ จ่ายสมทบเข้ากองทุน เพื่อการประกันสังคม Employer's contribution to social security	เงินที่สถานประกอบการ จ่ายสมทบเข้ากองทุน เพื่อการประกันสังคม Employer's contribution to social security	Division of industry
				ค่าจ้าง เงินเดือน Wages, salaries	ค่าล่วงเวลา โบนัส ฯลฯ Overtime bonus etc.	ค่าล่วงเวลา โบนัส ฯลฯ Overtime bonus etc.	ค่าจ้าง เงินเดือน Wages, salaries	ค่าจ้าง เงินเดือน Wages, salaries						
22 การผลิตผลิตภัณฑ์ยางและพลาสติก	4	-	-	-	-	-	-	-	-	-	-	-	-	Manufacture of rubber and plastic products
23 การผลิตผลิตภัณฑ์อื่นๆ ที่ทำจากแร่โลหะ	15	251	19,160.9	13,162.9	11,856.7	278.1	-	367.0	661.1	5,997.9	5,868.5	129.4	129.4	Manufacture of other non-metallic mineral products
25 การผลิตผลิตภัณฑ์โลหะประดิษฐ์ (ยกเว้นเครื่องจักรและอุปกรณ์)	104	159	11,291.6	11,291.6	10,910.3	17.4	3.3	73.8	286.8	-	-	-	-	Manufacture of fabricated metal products (excepts machinery and equipment)
29 การผลิตยานยนต์ รถพ่วง และรถจักรยานยนต์	1	D	D	D	D	-	-	-	-	-	-	-	-	Manufacture of motor vehicles, trailers and semi-trailers
30 การผลิตอุปกรณ์ขนส่งอื่นๆ	10	8	370.5	370.5	366.0	-	-	-	4.5	-	-	-	-	Manufacture of other transport equipment
31 การผลิตเฟอร์นิเจอร์	12	221	3,099.5	3,099.5	2,757.0	69.4	-	194.4	78.7	-	-	-	-	Manufacture of furniture
32 การผลิตผลิตภัณฑ์อื่นๆ	14	5	281.3	281.3	267.4	3.9	-	-	10.0	-	-	-	-	Other manufacturing
33 การซ่อมและการติดตั้งเครื่องจักรและอุปกรณ์	23	25	1,287.6	1,287.6	1,275.0	-	-	-	12.6	-	-	-	-	Repair and installation of machinery and equipment

หมายเหตุ : D หมายถึง ตัวเลขที่ไม่เปิดเผย

Note : D means disclosure prohibited.

ที่มา : สำนักข้อมูลธุรกิจและอุตสาหกรรม พ.ศ.2555 : อุตสาหกรรมการผลิต จังหวัด ตราด สำนักงานสถิติแห่งชาติ กระทรวงเทคโนโลยีสารสนเทศและการสื่อสาร

Source : The 2012 Business and Industrial Census : Manufacturing Industry, Trat Province, National Statistical Office, Ministry of Information and Communication Technology.

ตาราง 7 จำนวนและร้อยละของสถานประกอบการอุตสาหกรรมผลิต จำนวนตามอัตราการเกิดต่อปี 2554 และหมวดย่อยอุตสาหกรรม

TABLE 7 NUMBER AND PERCENTAGE OF MANUFACTURING ESTABLISHMENTS BY PERCENTAGE OF CAPACITY UTILIZATION IN 2011 AND DIVISION OF INDUSTRY

หมวดย่อยอุตสาหกรรม	อัตราการใช้กำลังการผลิตต่อปี 2554 Percentage of capacity utilization in 2011										เฉลี่ยต่อสถาน- ประกอบการ Average per establishment	Division of industry						
	จำนวนสถานประกอบการ		< 50		50 - 59		60 - 69		70 - 79				80 - 89		90 - 99		≥100	
	จำนวน	ร้อยละ	จำนวน	ร้อยละ	จำนวน	ร้อยละ	จำนวน	ร้อยละ	จำนวน	ร้อยละ			จำนวน	ร้อยละ	จำนวน	ร้อยละ	จำนวน	ร้อยละ
รวม	411	100.0	3	0.8	5	1.3	9	2.1	24	5.8	78	19.0	26	6.4	266	64.7	92.0	Total
10 การผลิตผลิตภัณฑ์อาหาร	61	100.0	2	3.3	-	-	2	3.3	6	9.4	5	8.7	6	10.2	40	65.2	91.1	Manufacture of food products
11 การผลิตเครื่องดื่ม	15	100.0	-	-	-	-	2	10.0	1	6.7	1	6.7	-	-	12	76.7	93.5	Manufacture of beverages
12 การผลิตผลิตภัณฑ์ยาสูบ	20	100.0	-	-	-	-	-	-	-	-	2	7.7	3	15.4	15	76.9	96.9	Manufacture of tobacco products
13 การผลิตสิ่งทอ	2	100.0	-	-	-	-	-	-	-	-	-	-	-	-	2	100.0	100.0	Manufacture of textiles
14 การผลิตเสื้อผ้าเครื่องแต่งกาย	101	100.0	-	-	-	-	4	3.8	8	7.6	28	27.9	8	7.6	54	53.1	90.1	Manufacture of wearing apparels
15 การผลิตเครื่องหนังและผลิตภัณฑ์ที่เกี่ยวข้อง	1	100.0	-	-	-	-	-	-	-	-	-	-	-	-	1	100.0	100.0	Manufacture of leather and related products
16 การผลิตไม้และผลิตภัณฑ์จากไม้และไม้กอก (ยกเว้นเฟอร์นิเจอร์) การผลิตสิ่งของจากฟาง และวัสดุจากสถานะอื่น ๆ	11	100.0	-	-	-	-	-	-	-	-	4	31.8	-	-	8	68.2	93.6	Manufacture of wood and products of wood and cork (except furniture); manufacture of articles of straw and plaiting materials
18 การพิมพ์และการผลิตซ้ำสื่อบันทึกข้อมูล	11	100.0	-	-	-	-	-	-	4	39.4	3	30.3	-	-	3	30.3	82.2	Printing and reproduction of recorded media
20 การผลิตเคมีภัณฑ์และผลิตภัณฑ์เคมี	4	100.0	-	-	1	25.0	-	-	-	-	-	-	-	-	3	75.0	87.5	Manufacture of chemicals and chemical products
21 การผลิตเภสัชภัณฑ์ เคมีภัณฑ์ที่ใช้รักษาโรค และผลิตภัณฑ์จากพืชและสัตว์ที่ใช้รักษาโรค	2	100.0	-	-	-	-	-	-	-	-	-	-	1	50.0	1	50.0	95.0	Manufacture of pharmaceuticals, medicinal chemical

ตาราง 7 จำนวนและร้อยละของสถานประกอบการผลิต จำนวนตามอัตราการใช้กำลังการผลิตต่อปี 2554 และหมวดย่อยอุตสาหกรรม (ต่อ)

TABLE 7 NUMBER AND PERCENTAGE OF MANUFACTURING ESTABLISHMENTS BY PERCENTAGE OF CAPACITY UTILIZATION IN 2011 AND DIVISION OF INDUSTRY (CONTD.)

หมวดย่อยอุตสาหกรรม	จำนวนสถานประกอบการ											เฉลี่ยต่อสถาน- ประกอบการ	Division of industry				
	อัตราการใช้กำลังการผลิตต่อปี 2554																
	< 50		50 - 59		60 - 69		70 - 79		80 - 89		90 - 99			≥100			
จำนวน ร้อยละ Number %	จำนวน ร้อยละ Number %	จำนวน ร้อยละ Number %	จำนวน ร้อยละ Number %	จำนวน ร้อยละ Number %	จำนวน ร้อยละ Number %	จำนวน ร้อยละ Number %	จำนวน ร้อยละ Number %	จำนวน ร้อยละ Number %	จำนวน ร้อยละ Number %	จำนวน ร้อยละ Number %	จำนวน ร้อยละ Number %	Average per establishment					
22 การผลิตผลิตภัณฑ์ยางและพลาสติก	4	100.0	-	-	-	-	-	-	1	33.3	-	-	3	66.8	93.3	Manufacture of rubber and plastic products	
23 การผลิตผลิตภัณฑ์อื่นๆ ที่ทำจากแร่โลหะ	15	100.0	-	-	-	-	1	6.7	7	44.5	1	6.7	6	42.2	88.4	Manufacture of other non-metallic mineral products	
25 การผลิตผลิตภัณฑ์โลหะประดิษฐ์ (ยกเว้นเครื่องจักรและอุปกรณ์)	104	100.0	1	1.3	-	-	-	-	16	15.8	4	4.3	82	78.6	95.7	Manufacture of fabricated metal products (excepts machinery and equipment)	
29 การผลิตยานยนต์ รถพ่วง และรถกึ่งพ่วง	1	100.0	-	-	-	-	-	-	-	-	-	-	1	100.0	100.0	Manufacture of motor vehicles, trailers and semi-trailers	
30 การผลิตอุปกรณ์ขนส่งอื่นๆ	10	100.0	-	-	-	1	12.5	1	12.5	1	10.0	-	7	65.0	89.8	Manufacture of other transport equipment	
31 การผลิตเฟอร์นิเจอร์	12	100.0	-	-	3	23.8	-	1	11.9	3	23.8	1	11.9	3	28.6	79.1	Manufacture of furniture
32 การผลิตผลิตภัณฑ์อื่นๆ	14	100.0	-	-	1	9.2	-	1	9.2	3	18.3	1	9.2	8	54.0	88.0	Other manufacturing
33 การซ่อมและการติดตั้งเครื่องจักรและอุปกรณ์	23	100.0	-	-	-	-	-	-	5	19.6	-	-	19	80.4	96.1	Repair and installation of machinery and equipment	

ที่มา : สำนักบริหารธุรกิจและอุตสาหกรรม พ.ศ.2555 : อุตสาหกรรมการผลิต จังหวัด ตรัง สำนักงานสถิติแห่งชาติ กระทรวงเทคโนโลยีสารสนเทศและการสื่อสาร

Source : The 2012 Business and Industrial Census : Manufacturing Industry, Trat Province, National Statistical Office, Ministry of Information and Communication Technology.

ตาราง 8 มูลค่าวัตถุดิบและวัสดุประกอบฯ และสินค้าคงเหลือต้นปีและปลายปี 2554 จำแนกตามหมวดย่อยอุตสาหกรรม
TABLE 8 VALUE OF STOCKS AT THE BEGINNING AND THE END OF 2011 BY DIVISION OF INDUSTRY

หมวดย่อยอุตสาหกรรม	จำนวน สถาน- ประกอบการ Number of establishments	มูลค่า ณ ต้นปี 2554 At the beginning of 2011				มูลค่า ณ ปลายปี 2554 At the end of 2011				สินค้าที่ซื้อมา จำหน่ายใน สภาพเดิม	สินค้า สำเร็จรูป Finished goods	สินค้าที่ซื้อมา จำหน่ายใน สภาพเดิม	Division of industry
		รวม Total	วัตถุดิบ และ วัสดุประกอบฯ Materials and components	สินค้า ระหว่าง ผลิต Work in progress	สินค้า สำเร็จรูป Finished goods	รวม Total	วัตถุดิบ และ วัสดุประกอบฯ Materials and components	สินค้า ระหว่าง ผลิต Work in progress	สินค้า สำเร็จรูป Finished goods				
รวม	411	113,169.8	49,618.4	3,178.0	59,915.5	46,094.1	2,426.6	146,446.3	582.6	Total			
10 การผลิตผลิตภัณฑ์อาหาร	61	60,175.2	12,116.7	527.2	47,529.5	9,701.8	366.4	134,813.2	0.9	Manufacture of food products			
11 การผลิตเครื่องดื่ม	15	711.8	380.3	157.3	174.2	323.5	225.0	176.7	-	Manufacture of beverages			
12 การผลิตผลิตภัณฑ์ยาสูบ	20	39.8	13.4	13.4	13.1	12.3	13.2	12.1	-	Manufacture of tobacco products			
13 การผลิตสิ่งทอ	2	D	D	-	-	D	-	-	-	Manufacture of textiles			
14 การผลิตเสื้อผ้าเครื่องแต่งกาย	101	2,381.2	1,286.2	183.0	908.1	1,012.2	144.0	880.9	3.8	Manufacture of wearing apparels			
15 การผลิตเครื่องหนังและผลิตภัณฑ์ที่เกี่ยวข้อง	1	D	D	D	D	D	D	D	D	Manufacture of leather and related products			
16 การผลิตไม้และผลิตภัณฑ์จากไม้และไม้กอก (ยกเว้นเฟอร์นิเจอร์) การผลิตสิ่งของจากฟาง และวัสดุจากสานอื่นๆ	11	7,961.6	3,275.3	90.0	4,596.3	2,376.5	85.5	5,296.3	-	Manufacture of wood and products of wood and cork (except furniture); manufacture of articles of straw and plaiting materials			
18 การพิมพ์และการผลิตซ้ำสื่อบันทึกข้อมูล	11	435.8	385.0	50.8	-	207.5	40.8	-	-	Printing and reproduction of recorded media			
20 การผลิตเคมีภัณฑ์และผลิตภัณฑ์เคมี	4	7,597.8	6,029.6	-	1,568.2	2,187.3	-	1,297.9	-	Manufacture of chemicals and chemical products			
21 การผลิตเภสัชภัณฑ์ เคมีภัณฑ์ที่ใช้รักษาโรค และผลิตภัณฑ์จากพืชและสัตว์ที่ใช้รักษาโรค	2	D	D	D	D	D	D	D	D	Manufacture of pharmaceuticals, medicinal chemical and botanical products			

(พันบาท In Thousand Baht)

ตาราง 8 มูลค่าวัตถุดิบและวัสดุประกอบฯ และสินค้าคงเหลือต้นปีและปลายปี 2554 จำแนกตามหมวดย่อยอุตสาหกรรม (ต่อ)
TABLE 8 VALUE OF STOCKS AT THE BEGINNING AND THE END OF 2011 BY DIVISION OF INDUSTRY (CONTD.)

หมวดย่อยอุตสาหกรรม	จำนวน สถาน- ประกอบ การ Number of establishments	มูลค่า ณ ต้นปี 2554 At the beginning of 2011				มูลค่า ณ ปลายปี 2554 At the end of 2011				Division of industry			
		รวม Total	วัตถุดิบ และ วัสดุประกอบฯ Materials and components	สินค้า ระหว่าง ผลิต Work in progress	สินค้า สำเร็จรูป Finished goods	รวม Total	วัตถุดิบ และ วัสดุประกอบฯ Materials and components	สินค้า ระหว่าง ผลิต Work in progress	สินค้า สำเร็จรูป Finished goods		สินค้าที่ซื้อ มา จำหน่ายใน สภาพเดิม Goods purchased for resale		
												4	105.3
การผลิตผลิตภัณฑ์ยางและพลาสติก	4	105.3	65.3	13.3	20.0	6.7	145.3	66.7	40.0	32.0	6.7	Manufacture of rubber and plastic products	
การผลิตผลิตภัณฑ์อื่น ๆ ที่ทำจากแร่โอลิที	15	20,324.0	17,925.8	1,150.0	2,283.2	-	27,012.2	24,799.2	92.0	2,121.0	-	Manufacture of other non-metallic mineral products	
การผลิตผลิตภัณฑ์โลหะประดิษฐ์ (ยกเว้นเครื่องจักรและอุปกรณ์)	104	6,350.4	3,946.1	1,352.9	612.6	438.8	4,447.5	2,342.6	967.2	572.1	565.6	Manufacture of fabricated metal products (excepts machinery and equipment)	
การผลิตยานยนต์ รถพ่วง และรถจักรยานยนต์	1	D	D	-	D	D	D	D	-	-	-	D	Manufacture of motor vehicles, trailers and semi-trailers
การผลิตอุปกรณ์ขนส่งอื่น ๆ	10	482.8	374.8	108.0	-	-	295.3	231.3	64.0	-	-	-	Manufacture of other transport equipment
การผลิตเฟอร์นิเจอร์	12	2,331.0	925.9	212.9	1,192.2	-	1,126.7	557.9	112.4	456.4	-	-	Manufacture of furniture
การผลิตผลิตภัณฑ์อื่น ๆ	14	2,583.8	1,706.0	115.4	758.6	3.9	2,359.3	1,613.9	106.4	636.4	2.6	2.6	Other manufacturing
การซ่อมและการติดตั้งเครื่องจักรและ และอุปกรณ์	23	1,397.1	1,000.0	177.1	220.1	-	683.7	444.0	120.5	119.3	-	-	Repair and installation of machinery and equipment

หมายเหตุ : D หมายถึง ตัวเลขที่ไม่เปิดเผย

Note : D means disclosure prohibited.

ที่มา : สำนักสถิติและอุตสาหกรรม พ.ศ.2555 : อุตสาหกรรมการผลิต จังหวัด ตราด สำนักงานสถิติแห่งชาติ กระทรวงเทคโนโลยีสารสนเทศและการสื่อสาร

Source : The 2012 Business and Industrial Census : Manufacturing Industry, Trat Province, National Statistical Office, Ministry of Information and Communication Technology.

ตาราง 9 ส่วนเปลี่ยนแปลงของมูลค่าวัตถุดิบและวัสดุประกอบฯ และสินค้าคงเหลือในปี 2554 จำแนกตามหมวดย่อยอุตสาหกรรม

TABLE 9 CHANGE IN VALUE OF STOCKS IN 2011 BY DIVISION OF INDUSTRY

หมวดย่อยอุตสาหกรรม	จำนวนสถานประกอบการ Number of establishments	ส่วนเปลี่ยนแปลงของมูลค่าวัตถุดิบและวัสดุประกอบฯ และสินค้าคงเหลือ				สินค้าที่ซื้อมา สินค้าที่ซื้อมา	สินค้าสำเร็จรูป Goods purchased for resale	Division of industry
		รวม Total	วัตถุดิบและวัสดุประกอบฯ Materials and components	สินค้าระหว่างผลิต Work in progress	สินค้าสำเร็จรูป Finished goods			
รวม	411	82,379.8	-3,524.3	-751.4	86,530.8	124.7	Total	
10 การผลิตผลิตภัณฑ์อาหาร	61	84,707.2	-2,414.8	-160.8	87,283.7	-0.9	Manufacture of food products	
11 การผลิตเครื่องดื่ม	15	13.4	-56.8	67.7	2.5	-	Manufacture of beverages	
12 การผลิตผลิตภัณฑ์ยาสูบ	20	-2.2	-1.1	-0.1	-1.0	-	Manufacture of tobacco products	
13 การผลิตสิ่งทอ	2	D	D	-	-	-	Manufacture of textiles	
14 การผลิตเสื้อผ้าเครื่องแต่งกาย	101	-340.3	-274.0	-39.1	-27.2	-	Manufacture of wearing apparels	
15 การผลิตเครื่องหนังและผลิตภัณฑ์ที่เกี่ยวข้อง	1	D	D	D	-	-	Manufacture of leather and related products	
16 การผลิตไม้และผลิตภัณฑ์จากไม้และไม้กอก (ยกเว้นเฟอร์นิเจอร์) การผลิตสิ่งของจากฟางและวัสดุจากสานอื่นๆ	11	-203.3	-898.8	-4.5	700.0	-	Manufacture of wood and products of wood and cork (except furniture); manufacture of articles of straw and plaiting materials	
18 การพิมพ์และการผลิตซ้ำสื่อบันทึกข้อมูล	11	-187.5	-177.5	-10.0	-	-	Printing and reproduction of recorded media	
20 การผลิตเคมีภัณฑ์และผลิตภัณฑ์เคมี	4	-4,112.6	-3,842.3	-	-270.3	-	Manufacture of chemicals and chemical products	
21 การผลิตเภสัชภัณฑ์ เคมีภัณฑ์ที่ใช้รักษาโรค และผลิตภัณฑ์จากพืชและสัตว์ที่ใช้รักษาโรค	2	D	D	D	D	-	Manufacture of pharmaceuticals, medicinal chemical and botanical products	
22 การผลิตผลิตภัณฑ์ยางและพลาสติก	4	40.0	1.3	26.7	12.0	-	Manufacture of rubber and plastic products	

(พันบาท In Thousand Baht)

ตาราง 9 ส่วนเปลี่ยนแปลงของมูลค่าวัตถุดิบและวัสดุประกอบฯ และสินค้าคงเหลือในปี 2554 จำแนกตามหมวดย่อยอุตสาหกรรม (ต่อ)

TABLE 9 CHANGE IN VALUE OF STOCKS IN 2011 BY DIVISION OF INDUSTRY (CONTD.)

(พันบาท In Thousand Baht)

หมวดย่อยอุตสาหกรรม	จำนวน สถาน- ประกอบการ Number of establishments	ส่วนเปลี่ยนแปลงของมูลค่าวัตถุดิบและวัสดุประกอบฯ และสินค้าคงเหลือ				สินค้าที่ซื้อมา สินค้านำไปสภาพเดิม Goods purchased for resale	Division of industry
		รวม Total	วัตถุดิบและ วัสดุประกอบฯ Materials and components	สินค้าระหว่าง ผลิต Work in progress	สินค้า สำเร็จรูป Finished goods		
23 การผลิตผลิตภัณฑ์อื่นๆ ที่ทำจากแร่โลหะ	15	6,688.1	6,873.3	-23.0	-162.2	-	Manufacture of other non-metallic mineral products
25 การผลิตผลิตภัณฑ์โลหะประดิษฐ์ (ยกเว้นเครื่องจักรและอุปกรณ์)	104	-1,902.8	-1,603.5	-385.7	-40.5	126.9	Manufacture of fabricated metal products (excepts machinery and equipment)
29 การผลิตยานยนต์ รถพ่วง และรถกึ่งพ่วง	1	D	-	-	D	-	Manufacture of motor vehicles, trailers and semi-trailers
30 การผลิตอุปกรณ์ขนส่งอื่นๆ	10	-187.5	-143.5	-44.0	-	-	Manufacture of other transport equipment
31 การผลิตเฟอร์นิเจอร์	12	-1,204.2	-368.0	-100.5	-735.7	-	Manufacture of furniture
32 การผลิตผลิตภัณฑ์อื่นๆ	14	-224.5	-92.1	-9.0	-122.1	-1.3	Other manufacturing
33 การซ่อมและการติดตั้งเครื่องจักร และอุปกรณ์	23	-713.4	-556.0	-56.6	-100.8	-	Repair and instalation of machinery and equipment

หมายเหตุ : D หมายถึง ตัวเลขที่ไม่เปิดเผย

Note : D means disclosure prohibited.

ที่มา : สำนักธุรกิจและอุตสาหกรรม พ.ศ.2555 : อุตสาหกรรมกรผลิต จังหวัด ตราด สำนักงานสถิติแห่งชาติ กระทรวงเทคโนโลยีสารสนเทศและการสื่อสาร

Source : The 2012 Business and Industrial Census : Manufacturing Industry, Trat Province, National Statistical Office, Ministry of Information and Communication Technology.

ตาราง 10 ค่าใช้จ่ายทั้งสิ้นของสถานประกอบการอุตสาหกรรมผลิตในปี 2554 จำแนกตามหมวดย่อยอุตสาหกรรม

TABLE 10 TOTAL EXPENSES OF MANUFACTURING ESTABLISHMENTS IN 2011 BY DIVISION OF INDUSTRY

		(พันบาท In Thousand Baht)											
จำนวน สถาน- ประกอบการ Number of establishments	รวม Total	ค่าซื้อวัตถุดิบ และวัสดุประกอบ ที่ใช้ในการผลิต Purchase of materials and components	ค่าเชื้อเพลิง และค่าไฟฟ้า ที่ใช้ในการผลิต Cost of fuels, electricity used in producer	ค่าติดตั้งซ่อมแซมและ บำรุงรักษาสินค้า ที่จำหน่ายออก Cost of repair and maintenance sales of goods of	ค่าติดตั้งซ่อมแซมและ บำรุงรักษาเครื่องจักร เครื่องมือ Cost of repair and maintenance of machinery and equipment	ค่าซื้อสินค้า ที่เข้ามาจำหน่าย ในสภาพเดิม Purchase of goods for resale	ค่าจ้างเหมาจ่ายให้ สถานประกอบการ อื่นผลิตสินค้าให้ Cost of contract and commission work	ค่าใช้จ่าย ในการขาย Cost of sale	ค่าใช้จ่าย ในการบริหาร และดำเนินงาน Administrative expense	ค่าใช้จ่ายอื่น ๆ Other expenses	Division of industry		
												รวม	รวม
	รวม	411	919,006.8	596,002.2	87,462.7	4,502.6	53,349.6	10,655.8	48.5	11,547.8	138,864.8	16,572.84	Total
10	การผลิตผลิตภัณฑ์อาหาร	61	510,949.9	368,421.9	30,681.5	358.9	41,504.7	9,252.8	-	6,118.4	54,562.6	49.20	Manufacture of food products
11	การผลิตเครื่องดื่ม	15	18,690.9	6,885.9	3,257.2	87.0	670.0	375.0	-	153.3	7,112.6	150.00	Manufacture of beverages
12	การผลิตผลิตภัณฑ์ยาสูบ	20	577.9	337.1	119.4	13.3	16.6	-	-	-	91.5	-	Manufacture of tobacco products
13	การผลิตสิ่งทอ	2	D	D	D	-	D	-	-	D	D	-	Manufacture of textiles
14	การผลิตเสื้อผ้าเครื่องแต่งกาย	101	12,635.4	5,701.3	1,682.7	11.5	352.8	153.6	-	19.2	4,714.4	-	Manufacture of wearing apparels
15	การผลิตเครื่องหนังและผลิตภัณฑ์ที่เกี่ยวข้อง	1	D	D	D	-	-	-	-	-	D	-	Manufacture of leather and related products
16	การผลิตไม้และผลิตภัณฑ์จากไม้และไม้ก๊อก (ยกเว้นเฟอร์นิเจอร์) การผลิตสิ่งของจากพวง และวัสดุถักสานอื่นๆ	11	87,553.6	69,830.8	1,231.8	2.6	351.9	-	-	1,159.9	12,028.8	2,947.75	Manufacture of wood and products of wood and cork (except furniture); manufacture of articles of straw and plaiting materials
18	การพิมพ์และการผลิตข้อัสนับที่ข้อมูล	11	7,040.9	5,236.1	324.0	-	145.0	1.7	-	200.0	1,134.1	-	Printing and reproduction of recorded media
20	การผลิตเคมีภัณฑ์และผลิตภัณฑ์เคมี	4	22,029.0	15,357.8	1,776.1	724.9	1,630.9	-	-	1,958.8	580.6	-	Manufacture of chemicals and chemical products
21	การผลิตเภสัชภัณฑ์ เคมีภัณฑ์ที่ใช้รักษาโรค การผลิตเภสัชภัณฑ์ เคมีภัณฑ์ที่ใช้รักษาโรค และผลิตภัณฑ์จากพืชและสัตว์ที่ใช้รักษาโรค	2	D	D	D	-	D	-	-	D	D	-	Manufacture of pharmaceuticals, medicinal chemical and botanical products
22	การผลิตผลิตภัณฑ์ยางและพลาสติก	4	214.7	92.0	34.8	1.3	-	18.4	-	-	68.2	-	Manufacture of rubber and plastic products

ตาราง 10 ค่าใช้จ่ายทั้งสิ้นของสถานประกอบการอุตสาหกรรมผลิตในปี 2554 จำแนกตามหมวดย่อยอุตสาหกรรม (ต่อ)

TABLE 10 TOTAL EXPENSES OF MANUFACTURING ESTABLISHMENTS IN 2011 BY DIVISION OF INDUSTRY (CONTD.)

(พันบาท In Thousand Baht)

จำนวน สถาน- ประกอบการ หน่วยย่อยอุตสาหกรรม	รวม Total	ค่าซื้อวัตถุดิบ และวัสดุประกอบ ที่ใช้ในการผลิต Purchase of materials and components	ค่าเชื้อเพลิง และค่าไฟฟ้า ที่ใช้ในการผลิต Cost of fuels, electricity used in producer	ค่าติดตั้งซ่อมแซมและ บำรุงรักษาสินค้า ที่จำหน่ายปลีก Cost of repair and maintenance of goods of purchase	ค่าติดตั้งซ่อมแซมและ บำรุงรักษาเครื่องจักร เครื่องมือ Cost of repair and maintenance of machinery and equipment	ค่าซื้อสินค้า ที่ซื้อมาจำหน่าย ในสภาพเดิม Purchase of goods for resale	ค่าจ้างจัดหาจ่ายให้ สถานประกอบการ อื่นผลิตสินค้าให้ Cost of contract and commission work	ค่าใช้จ่าย ในการขาย Cost of sale	ค่าใช้จ่าย ในการบริหาร และดำเนินงาน Administrative expense	ค่าใช้จ่ายอื่น ๆ Other expenses	Division of industry
23 การผลิตผลิตภัณฑ์อื่น ๆ ที่ทำจากแร่โลหะ	15 176,364.2	63,072.1	42,369.6	3,002.0	7,558.6	-	-	1,187.4	45,792.7	13,381.8	Manufacture of other non-metallic mineral products
25 การผลิตผลิตภัณฑ์โลหะประดิษฐ์ (ยกเว้นเครื่องจักรและอุปกรณ์)	104 52,836.8	38,779.2	3,594.2	250.1	645.0	722.2	11.0	172.0	8,658.3	4.8	Manufacture of fabricated metal products (excepts machinery and equipment)
29 การผลิตยานยนต์ รถพ่วง และรถกึ่งพ่วง	1 D D	D D	D D	D D	D D	-	-	-	-	-	Manufacture of motor vehicles, trailers and semi-trailers
30 การผลิตอุปกรณ์ขนส่งอื่น ๆ	10 1,541.5	1,126.5	158.5	30.0	46.5	5.0	-	1.5	173.5	-	Manufacture of other transport equipment
31 การผลิตเฟอร์นิเจอร์	12 6,380.7	3,726.5	1,288.3	5.5	322.9	-	-	294.3	726.4	16.8	Manufacture of furniture
32 การผลิตผลิตภัณฑ์อื่น ๆ	14 7,227.0	5,878.8	406.2	-	12.9	6.4	-	12.5	910.2	-	Other manufacturing
33 การซ่อมและการติดตั้งเครื่องจักรและ อุปกรณ์	23 5,928.4	3,788.4	329.7	10.5	49.0	120.8	37.5	-	1,570.1	22.5	Repair and installation of machinery and equipment

หมายเหตุ : D หมายถึง ตัวเลขที่ไม่เปิดเผย

Note : D means disclosure prohibited.

ที่มา : สำมะโนธุรกิจและอุตสาหกรรม พ.ศ.2555 : อุตสาหกรรมผลิต จังหวัด ตราด สำนักงานสถิติแห่งชาติ กระทรวงเทคโนโลยีสารสนเทศและการสื่อสาร

Source : The 2012 Business and Industrial Census : Manufacturing Industry, Trat Province, National Statistical Office, Ministry of Information and Communication Technology .

ตาราง 11 รายรับทั้งสิ้นของสถานประกอบการอุตสาหกรรมการผลิตในปี 2554 จำแนกตามหมวดย่อยอุตสาหกรรม
TABLE 11 TOTAL RECEIPTS OF MANUFACTURING ESTABLISHMENTS IN 2011 BY DIVISION OF INDUSTRY

(พันบาท ใน Thousand Baht)

จำนวน สถานประกอบการ Number of establishments	รวม Total	มูลค่าขายผลิต Sales of goods produce	รายรับจาก การขายสินค้า ที่เข้ามาจำหน่าย ในสภาพเดิม Sales of goods purchase for resale	รายรับจากการ รับจ้างเหมาทำการ ผลิตสินค้า Receipts for contract and commission work	รายรับจากการให้ บริการบำรุงรักษา ซ่อมแซม Receipts for repair and installation work done for others	รายรับจากการ ให้เช่าที่ดิน Receipts for rent on land	รายรับจากการ เช่าอาคารพร้อมที่ดิน Receipts for rent on buildings, vehicle, machinery and equipment	ดอกเบี้ยรับ Interest	กำไรจากการ เปลี่ยนแปลง อัตราแลกเปลี่ยน Gain from currency exchange	รายอื่น ๆ Other receipts	Division of industry		
												รวม	รวม
10	การผลิตผลิตภัณฑ์อาหาร	411	1,150,426.8	1,075,761.3	11,546.5	30,936.3	400.7	915.3	24,302.9	522.4	1,003.1	5,038.3	Total
11	การผลิตเครื่องดื่ม	61	599,634.3	559,949.0	9,310.0	144.0	288.0	915.3	24,143.0	9.7	1,003.1	3,872.1	Manufacture of food products
12	การผลิตเครื่องดื่มชูกำลัง	15	27,522.9	26,982.9	540.0	-	-	-	-	-	-	-	Manufacture of beverages
13	การผลิตสิ่งทอ	20	790.5	790.5	-	-	-	-	-	-	-	-	Manufacture of tobacco products
14	การผลิตเสื้อผ้าเครื่องแต่งกาย	2	D	D	-	-	-	-	-	-	-	-	Manufacture of textiles
15	การผลิตเครื่องหนังและผลิตภัณฑ์ที่เกี่ยวข้อง	101	18,207.6	17,681.5	115.2	295.7	-	-	-	115.2	-	-	Manufacture of wearing apparels
16	การผลิตไม้และผลิตภัณฑ์จากไม้และไม้ก๊อก (ยกเว้นเฟอร์นิเจอร์) การผลิตสิ่งของจากพวง และวัสดุที่สกัดจากอื่น ๆ	1	D	D	-	-	-	-	-	-	-	-	Manufacture of leather and related products
18	การพิมพ์และการผลิตข้อเขียนที่ขมวด	11	10,252.4	9,805.7	80.0	-	-	-	-	-	-	-	Manufacture of wood and products of wood and cork (except furniture); manufacture of articles of straw and plaiting materials
20	การผลิตเคมีภัณฑ์และผลิตภัณฑ์เคมี	4	34,400.9	34,400.9	-	-	-	-	-	366.7	-	-	Printing and reproduction of recorded media
21	การผลิตเภสัชภัณฑ์ เคมีภัณฑ์ที่ใช้รักษาโรค และผลิตภัณฑ์จากพืชและสัตว์ที่ใช้รักษาโรค	4	274.7	210.7	64.0	-	-	-	-	-	-	-	Manufacture of chemicals and chemical products
22	การผลิตผลิตภัณฑ์ยางและพลาสติก	2	D	D	-	-	-	-	-	-	-	-	Manufacture of pharmaceuticals, medicinal chemical and botanical products
		4	274.7	210.7	64.0	-	-	-	-	-	-	-	Manufacture of rubber and plastic products

ตาราง 11 รายรับทั้งสิ้นของสถานประกอบการอุตสาหกรรมการผลิตในปี 2554 จำแนกตามหมวดยอดอุตสาหกรรม (ต่อ)

TABLE 11 TOTAL RECEIPTS OF MANUFACTURING ESTABLISHMENTS IN 2011 BY DIVISION OF INDUSTRY (CONTD.)

(พันบาท In Thousand Baht)

จำนวน สถานประกอบการ Number of establishments	รวม Total	มูลค่าขายผลิต goods of sales of products	รายรับจาก การขายสินค้า ที่ซื้อมาจำหน่าย ในสภาพเดิม Sales of goods purchase for resale	รายรับจากการ รับจ้างเหมาทำการ ผลิตสินค้า contract and commission work	รายรับจากการให้ บริการบำรุงรักษา ซ่อมแซม Receipts for repair and installation work done for others	รายรับจากการ ให้เช่าที่ดิน Receipts for rent on land	รายรับจากการ เช่าอาคารพร้อมที่ดิน Receipts for rent on buildings, vehicle, machinery and equipment	ดอกเบี้ยรับ Interest	กำไรจากการ เปลี่ยนแปลง อัตราแลกเปลี่ยน Gain from currency exchange	รายรับอื่น ๆ Other receipts	Division of Industry	
23	15	230,022.5	200,040.9	-	29,981.6	-	-	-	-	-	-	Manufacture of other non-metallic mineral products
25	104	87,905.8	85,677.4	921.6	440.0	37.7	-	-	-	829.1	-	Manufacture of fabricated metal products (excepts machinery and equipment)
29	1	D	D	-	-	-	-	-	-	-	-	Manufacture of motor vehicles, trailers and semi-trailers
30	10	2,850.8	2,730.8	120.0	-	-	-	-	-	-	-	Manufacture of other transport equipment
31	12	9,269.8	9,142.6	-	-	-	-	-	-	127.1	-	Manufacture of furniture
32	14	9,664.6	9,614.4	25.7	-	-	-	24.4	-	-	-	Other manufacturing
33	23	8,954.2	8,434.2	370.0	75.0	75.0	-	-	-	-	-	Repair and installation of machinery and equipment

หมายเหตุ : D หมายถึง ตัวเลขที่ไม่เปิดเผย

Note : D means disclosure prohibited.

ที่มา : สำนักธุรกิจและอุตสาหกรรม จังหวัด ราชบุรี สำนักงานสถิติแห่งชาติ กระทรวงเทคโนโลยีสารสนเทศและการสื่อสาร

Source : The 2012 Business and Industrial Census : Manufacturing Industry, Trat Province, National Statistical Office, Ministry of Information and Communication Technology.

ตาราง 12 มูลค่าตามบัญชีของสินทรัพย์ถาวรในปี 2554 จำแนกตามหมวดของอุตสาหกรรม
TABLE 12 BOOK VALUE OF FIXED ASSETS IN 2011 BY DIVISION OF INDUSTRY

หมวดของอุตสาหกรรม	จำนวนสถานประกอบการ	มูลค่าสินทรัพย์ต้นงวด					มูลค่าสินทรัพย์ปลายงวด					Division of industry				
		Book value of fixed assets 1 Jan. 2011					Book value of fixed assets 31 Dec. 2011									
		รวม	ที่ดิน	อาคารและสิ่งก่อสร้าง	เครื่องจักร	ยานพาหนะ	รวม	ที่ดิน	อาคารและสิ่งก่อสร้าง	เครื่องจักร	ยานพาหนะ					
Total	Land	Building and construction	Machinery	Vehicles	Total	Land	Building and construction	Machinery	Vehicles							
			เครื่องมือสำนักงาน	เครื่องมืออื่น ๆ	เครื่องมือสำนักงาน	เครื่องมืออื่น ๆ	เครื่องมือสำนักงาน	เครื่องมืออื่น ๆ	เครื่องมือสำนักงาน	เครื่องมืออื่น ๆ						
			Office appliances	Other tools	Office appliances	Other tools	Office appliances	Other tools	Office appliances	Other tools						
รวม	411	1,479,900.8	474,317.3	383,281.4	387,771.6	201,355.0	14,346.4	18,829.1	1,324,185.9	407,695.8	371,197.4	344,782.4	170,924.6	12,581.1	17,004.6	Total
10 การผลิตผลิตภัณฑ์อาหาร	61	722,776.8	148,831.0	211,123.2	272,515.1	77,215.5	7,545.5	5,546.5	689,181.3	150,709.7	207,605.4	252,492.0	66,130.0	7,256.3	4,987.9	Manufacture of food products
11 การผลิตเครื่องดื่ม	15	32,790.2	14,700.0	7,337.5	3,985.0	6,271.5	231.3	264.9	30,617.5	15,000.0	6,865.0	3,311.0	5,002.0	209.6	229.9	Manufacture of beverages
12 การผลิตผลิตภัณฑ์ยาสูบ	20	6,957.7	2,477.0	4,123.2	-	320.0	-	37.5	6,409.8	2,477.0	3,651.6	-	256.0	-	25.2	Manufacture of tobacco products
13 การผลิตสิ่งทอ	2	D	D	D	D	D	D	D	D	D	D	D	D	D	D	Manufacture of textiles
14 การผลิตเสื้อผ้าเครื่องแต่งกาย	101	149,856.8	84,688.9	51,060.0	1,382.1	11,513.9	863.5	348.5	145,269.0	84,688.9	48,398.5	1,149.5	9,935.9	800.4	295.8	Manufacture of wearing apparels
15 การผลิตเครื่องหนังและผลิตภัณฑ์ที่เกี่ยวข้อง	1	D	-	-	-	-	-	D	D	-	-	-	-	-	D	Manufacture of leather and related products
16 การผลิตไม้และผลิตภัณฑ์จากไม้และไม้ก๊อก (ยกเว้นเฟอร์นิเจอร์) การผลิตสิ่งของจากฟางและวัสดุอุตสาหกรรมอื่น ๆ	11	17,585.2	4,200.0	9,954.3	986.5	2,068.8	329.3	46.3	19,252.0	4,900.0	11,753.6	789.5	1,496.6	281.4	30.8	Manufacture of wood and products of wood and cork (except furniture); manufacture of articles of straw and plaiting materials
18 การพิมพ์และการผลิตซ้ำสื่อบันทึกข้อมูล	11	21,220.2	2,500.0	8,966.8	4,941.7	3,033.4	1,403.3	375.0	20,629.4	2,600.0	9,116.8	4,479.2	3,726.7	356.7	350.0	Printing and reproduction of recorded media
20 การผลิตเคมีภัณฑ์และผลิตภัณฑ์เคมี	4	13,174.0	1,800.0	3,350.1	3,036.0	3,892.9	535.0	560.0	14,032.8	1,800.0	3,174.1	4,428.8	3,598.8	583.0	448.0	Manufacture of chemicals and chemical products
21 การผลิตเภสัชภัณฑ์ เหมันภัณฑ์ใช้รักษาโรค และผลิตภัณฑ์จากพืชและสัตว์ที่ใช้รักษาโรค	2	D	D	D	-	D	D	D	D	D	D	-	D	D	D	Manufacture of pharmaceuticals, medicinal chemical and botanical products
22 การผลิตผลิตภัณฑ์ยางและพลาสติก	4	4,884.6	2,533.3	1,000.0	24.0	1,302.0	-	25.3	4,842.0	2,666.6	960.0	21.2	1,172.0	-	22.3	Manufacture of rubber and plastic products
23 การผลิตผลิตภัณฑ์อื่น ๆ ที่ทำจากแร่โลหะ	15	172,250.8	27,166.6	9,078.0	84,445.4	45,990.4	1,235.4	4,335.0	144,603.7	27,833.3	8,609.1	64,035.5	38,513.4	1,080.4	4,532.1	Manufacture of other non-metallic mineral products

(พันบาท In Thousand Baht)

ตาราง 12 มูลค่าตามบัญชีของสินทรัพย์ถาวรในปี 2554 จำแนกตามหมวดย่อยอุตสาหกรรม (ต่อ)
TABLE 12 BOOK VALUE OF FIXED ASSETS IN 2011 BY DIVISION OF INDUSTRY (CONTD.)

หมวดย่อยอุตสาหกรรม	จำนวน สถาน- ประกอบ Number of establish- ments	มูลค่าสินทรัพย์ต้นงวด Book value of fixed assets 1 Jan. 2011					มูลค่าสินทรัพย์ปลายงวด Book value of fixed assets 31 Dec. 2011					Division of industry				
		รวม Total	ที่ดิน Land	อาคารและ สิ่งก่อสร้าง Building and construction	เครื่องจักร Machinery	ยานพาหนะ Vehicles	เครื่องใช้ สำนักงาน Office appliances	เครื่องมือ อื่นๆ Other tools	รวม Total	ที่ดิน Land	อาคารและ สิ่งก่อสร้าง Building and construction		เครื่องจักร Machinery	ยานพาหนะ Vehicles	เครื่องใช้ สำนักงาน Office appliances	เครื่องมือ อื่นๆ Other tools
25 การผลิตผลิตภัณฑ์โลหะประดิษฐ์ (ยกเว้นเครื่องจักรและอุปกรณ์)	104	142,424.8	56,447.0	43,790.5	13,962.6	22,899.5	1,006.8	4,318.4	139,392.2	62,927.2	40,630.2	12,110.4	19,062.5	910.3	3,751.6	Manufacture of fabricated metal products (excepts machinery and equipment)
29 การผลิตยานยนต์ รถพ่วง และรถถังพ่วง	1	D	-	-	D	D	-	-	D	-	-	D	D	-	-	Manufacture of motor vehicles, trailers and semi-trailers
30 การผลิตอุปกรณ์ขนส่งอื่นๆ	10	14,006.8	9,000.0	3,815.0	75.0	813.0	23.8	280.0	13,799.2	9,625.0	3,193.0	60.0	677.9	20.8	222.5	Manufacture of other transport equipment
31 การผลิตเฟอร์นิเจอร์	12	21,005.2	4,900.1	7,939.3	1,795.8	5,032.9	74.3	1,262.9	19,864.3	4,914.3	8,309.8	1,422.3	4,197.2	66.9	953.7	Manufacture of furniture
32 การผลิตผลิตภัณฑ์อื่นๆ	14	21,459.2	8,053.5	8,828.5	45.0	3,514.3	355.8	662.1	21,792.0	9,508.9	8,303.5	36.0	3,052.3	326.9	564.4	Other manufacturing
33 การซ่อมและการติดตั้งเครื่องจักรและอุปกรณ์	23	19,750.6	6,520.0	5,985.0	532.5	5,341.0	652.5	719.6	17,670.5	7,445.0	4,259.3	411.0	4,391.3	607.5	556.5	Repair and installation of machinery and equipment

หมายเหตุ : D หมายถึง ตัวเลขที่ไม่เปิดเผย

Note : D means disclosure prohibited.

ที่มา : สำนักงานธุรกิจและอุตสาหกรรม พ.ศ.2555 : อุตสาหกรรมการผลิต จังหวัด ตราด สำนักงานสถิติแห่งชาติ กระทรวงเทคโนโลยีสารสนเทศและการสื่อสาร

Source : The 2012 Business and Industrial Census : Manufacturing Industry, Trat Province, National Statistical Office, Ministry of Information and Communication Technology.

ตาราง 13 มูลค่าสินทรัพย์ถาวรที่เปลี่ยนแปลงระหว่าง มกราคม - ธันวาคม 2554 จำแนกตามหมวดย่อยอุตสาหกรรม

TABLE 13 VALUE OF FIXED ASSETS CHANGED IN JANUARY - DECEMBER 2011 BY DIVISION OF INDUSTRY

	จำนวน สถาน- ประกอบ การ Number of establishments	รวม Total	มูลค่าสินทรัพย์ถาวรที่เปลี่ยนแปลง		Change in value of fixed assets	มูลค่าสินทรัพย์ ถาวรที่ขาย Value of disposal of fixed assets	Division of industry
			มูลค่าสินทรัพย์ ถาวรที่ซื้อหรือ ผลิตขึ้นเอง Value of new or cost producing of fixed assets	มูลค่าสินทรัพย์			
หมวดย่อยอุตสาหกรรม							
รวม	411	167,618.6	166,908.6	710.0	Total		
10 การผลิตผลิตภัณฑ์อาหาร	61	155,190.0	155,190.0	-	-	Manufacture of food products	
11 การผลิตเครื่องดื่ม	15	-	-	-	-	Manufacture of beverages	
12 การผลิตผลิตภัณฑ์ยาสูบ	20	-	-	-	-	Manufacture of tobacco products	
13 การผลิตสิ่งทอ	2	-	-	-	-	Manufacture of textiles	
14 การผลิตเสื้อผ้าเครื่องแต่งกาย	101	-	-	-	-	Manufacture of wearing apparels	
15 การผลิตเครื่องหนังและผลิตภัณฑ์ที่เกี่ยวข้อง	1	-	-	-	-	Manufacture of leather and related products	
16 การผลิตไม้และผลิตภัณฑ์จากไม้และไม้ก๊อก (ยกเว้นเฟอร์นิเจอร์) การผลิตสิ่งของจากฟาง และวัสดุอุตสาหกรรมอื่นๆ	11	948.8	948.8	-	-	Manufacture of wood and products of wood and cork (except furniture); manufacture of articles of straw and plaiting materials	
18 การพิมพ์และการผลิตซ้ำสื่อบันทึกข้อมูล	11	5.8	5.8	-	-	Printing and reproduction of recorded media	
20 การผลิตเคมีภัณฑ์และผลิตภัณฑ์เคมี	4	1,300.0	1,300.0	-	-	Manufacture of chemicals and chemical products	
21 การผลิตเภสัชภัณฑ์ เคมีภัณฑ์ที่ใช้รักษาโรค และผลิตภัณฑ์จากพืชและสัตว์ที่ใช้รักษาโรค	2	-	-	-	-	Manufacture of pharmaceuticals, medicinal chemical and botanical products	

(พันบาท In Thousand Baht)

ตาราง 13 มูลค่าสินทรัพย์ถาวรที่เปลี่ยนแปลงระหว่าง มกราคม - ธันวาคม 2554 จำแนกตามหมวดย่อยอุตสาหกรรม (ต่อ)

TABLE 13 VALUE OF FIXED ASSETS CHANGED IN JANUARY - DECEMBER 2011 BY DIVISION OF INDUSTRY (CONTD.)

(พันบาท In Thousand Baht)

จำนวน สถาน- ประกอบการ Number of establishments	รวม Total	มูลค่าสินทรัพย์ถาวรที่เปลี่ยนแปลง		มูลค่าสินทรัพย์ ถาวรที่ขาย Value of disposal of fixed assets	Division of industry
		มูลค่าสินทรัพย์ ถาวรที่ซื้อหรือ ผลิตขึ้นมาเอง Value of new or cost-producing of fixed assets	Change in value of fixed assets		
หมวดย่อยอุตสาหกรรม					
22 การผลิตผลิตภัณฑ์ยางและพลาสติก	4	-	-	-	- Manufacture of rubber and plastic products
23 การผลิตผลิตภัณฑ์อื่นๆ ที่ทำจากแร่โลหะ	15	9,703.0	9,103.0	600.0	Manufacture of other non-metallic mineral products
25 การผลิตผลิตภัณฑ์โลหะประดิษฐ์ (ยกเว้นเครื่องจักรและอุปกรณ์)	104	330.0	220.0	110.0	Manufacture of fabricated metal products (excepts machinery and equipment)
29 การผลิตยานยนต์ รถพ่วง และรถกึ่งพ่วง	1	-	-	-	Manufacture of motor vehicles, trailers and semi-trailers
30 การผลิตอุปกรณ์ขนส่งอื่นๆ	10	-	-	-	Manufacture of other transport equipment
31 การผลิตเฟอร์นิเจอร์	12	-	-	-	Manufacture of furniture
32 การผลิตผลิตภัณฑ์อื่นๆ	14	-	-	-	Other manufacturing
33 การซ่อมและการติดตั้งเครื่องจักรและอุปกรณ์	23	141.0	141.0	-	Repair and installation of machinery and equipment

หมายเหตุ : D หมายถึง ตัวเลขที่ไม่เปิดเผย

Note : D means disclosure prohibited.

ที่มา : สำนักธุรกิจและอุตสาหกรรม พ.ศ.2555 : อุตสาหกรรมการผลิต จังหวัด ตราด สำนักงานสถิติแห่งชาติ กระทรวงเทคโนโลยีสารสนเทศและการสื่อสาร

Source : The 2012 Business and Industrial Census : Manufacturing Industry, Trat Province, National Statistical Office, Ministry of Information and Communication Technology.

ภาคผนวก

ภาคผนวก ก

ระเบียบวิธี

จังหวัดตราด

1. แผนการสุ่มตัวอย่าง

1.1 สถานประกอบการที่มีจำนวนคนทำงาน 1 – 10 คน

แผนการสุ่มตัวอย่างที่ใช้เป็นแบบ Stratified Systematic Sampling โดยมีประเภทมาตรฐานอุตสาหกรรม (ประเทศไทย) ปี 2552 (Thailand Standard Industrial Classification: TSIC 2009) ในระดับกิจกรรมเป็นสตราตัม และสถานประกอบการเป็นหน่วยตัวอย่าง

1) การจัดสตราตัม

ประเภทมาตรฐานอุตสาหกรรม (ประเทศไทย) ปี 2552 (Thailand Standard Industrial Classification: TSIC 2009) ในระดับกิจกรรมเป็นสตราตัม ซึ่งมีทั้งสิ้น 409 สตราตัม

2) การเลือกตัวอย่าง

ได้ทำการเลือกสถานประกอบการตัวอย่างในแต่ละสตราตัม ด้วยวิธีการสุ่มแบบมีระบบ อย่างอิสระต่อกัน ได้จำนวนสถานประกอบการตัวอย่างทั้งสิ้น 235 แห่ง จากทั้งสิ้น 389 แห่ง

1.2 สถานประกอบการที่มีจำนวนคนทำงานตั้งแต่ 11 คนขึ้นไป

กำหนดให้ทุกสถานประกอบการเป็นหน่วยตัวอย่าง โดยให้ทำการเจนนับสถานประกอบการทุกแห่งจำนวนทั้งสิ้น 30 แห่ง

สรุป จำนวนสถานประกอบการที่ต้องเจนนับมีทั้งสิ้น 30 แห่ง

2. วิธีการประมาณผล

การเสนอผลการสำรวจ ได้เสนอผลในระดับจังหวัด โดยจำแนกตามการประกอบกิจกรรมทางเศรษฐกิจ ตามการจัดประเภทมาตรฐานอุตสาหกรรมประเทศไทย ปี 2552 (Thailand Standard Industrial Classification: TSIC-2009) ในระดับหมวดย่อย และขนาดของสถานประกอบการ (วัดด้วยจำนวนคนทำงาน) ออกเป็น 6 ขนาด ดังนี้

ขนาดของสถานประกอบการ	1	2	3	4	5	6
จำนวนคนทำงาน	1 – 15	16 – 25	26 – 30	31 – 50	51 – 200	> 200

ในการประมาณค่า กำหนดให้

$q = 1, 2, 3, \dots, n_{jklmp}$ (สถานประกอบการตัวอย่าง)

$p = 1, 2, 3, \dots, 12$ (ขนาดของสถานประกอบการ)

$m = 1, 2, 3, \dots, 409$ (กิจกรรม)

$l = 1, 2, 3, \dots, 164$ (หมู่ย่อย)

$k = 1, 2, 3, \dots, 78$ (หมู่ใหญ่)

$j = 1, 2, 3, \dots, 28$ (หมวดย่อย)

2.1 การประมาณผลสำหรับสถานประกอบการที่มีจำนวนคนทำงาน 1 – 10 คน

สูตรการประมาณค่ายอดรวมของลักษณะที่ต้องการศึกษา X สำหรับสถานประกอบการที่มีจำนวนคนทำงาน 1 – 10 คน หมวดย่อย j คือ

$$\hat{X}'_j = \sum_{k=1}^{78} \sum_{l=1}^{164} \sum_{m=1}^{409} \hat{X}'_{jklm}$$

โดยที่

\hat{X}'_{jklm} คือ ค่าประมาณยอดรวมของลักษณะที่ต้องการศึกษา X สำหรับสถานประกอบการที่มีคนทำงาน 1 – 10 คน กิจกรรม m หมู่ย่อย l หมู่ใหญ่ k หมวดย่อย j ซึ่ง

$$\hat{X}'_{jklm} = w'_{jklm} \sum_{p=1}^2 \sum_{q=1}^{n_{jklmp}} X_{jklmpq}$$

X_{jklmpq} คือ ค่าของลักษณะที่ต้องการศึกษา X ของสถานประกอบการตัวอย่าง q ขนาดของสถานประกอบการ p กิจกรรม m หมู่ย่อย l หมู่ใหญ่ k หมวดย่อย j

w'_{jklm} คือ ค่าถ่วงน้ำหนักสำหรับสถานประกอบการที่มีคนทำงาน 1 – 10 คน กิจกรรม m หมู่ย่อย l หมู่ใหญ่ k หมวดย่อย j ซึ่ง

$$w'_{jklm} = \frac{N'_{jklm}}{n'_{jklm}}$$

N'_{jklm} คือ จำนวนสถานประกอบการทั้งสิ้น สำหรับสถานประกอบการที่มีคนทำงาน 1 – 10 คน กิจกรรม m หมู่ย่อย l หมู่ใหญ่ k หมวดย่อย j

n'_{jklm} คือ จำนวนสถานประกอบการตัวอย่างที่เจงนับได้ทั้งสิ้น สำหรับสถานประกอบการที่มีคนทำงาน 1 – 10 คน กิจกรรม m หมู่ย่อย l หมู่ใหญ่ k หมวดย่อย j

2.2 การประมาณผลสำหรับสถานประกอบการที่มีจำนวนคนทำงาน 11 คนขึ้นไป

สูตรการประมาณค่ายอดรวมของลักษณะที่ต้องการศึกษา X สำหรับสถานประกอบการที่มีจำนวนคนทำงานตั้งแต่ 11 คนขึ้นไป ($p = 3, 4, 5, \dots, 12$) หมวดย่อย j คือ

$$\hat{X}_{jp} = \sum_{k=1}^{78} \sum_{l=1}^{164} \sum_{m=1}^{409} \hat{X}_{jklmp}$$

โดยที่

\hat{X}_{jklmp} คือ ค่าประมาณยอดรวมของลักษณะที่ต้องการศึกษา X สำหรับสถานประกอบการที่มีขนาดของสถานประกอบการ p กิจกรรม m หมู่ย่อย l หมู่ใหญ่ k หมวดย่อย j ซึ่ง

$$\hat{X}_{jklmp} = \frac{N_{jklmp}}{N'_{jklmp}} \sum_{q=1}^{n_{jklmp}} X_{jklmpq}$$

X_{jklmpq} คือ ค่าของลักษณะที่ต้องการศึกษา X ของสถานประกอบการตัวอย่าง q ขนาดของสถานประกอบการ p กิจกรรม m หมู่ย่อย l หมู่ใหญ่ k หมวดย่อย j

N_{jklmp} คือ จำนวนสถานประกอบการทั้งสิ้น สำหรับสถานประกอบการที่มีขนาดของสถานประกอบการ p กิจกรรม m หมู่ย่อย l หมู่ใหญ่ k หมวดย่อย j

N'_{jklmp} คือ จำนวนสถานประกอบการที่แจ้งนับได้ทั้งสิ้น สำหรับสถานประกอบการที่มีขนาดของสถานประกอบการ p กิจกรรม m หมู่ย่อย l หมู่ใหญ่ k หมวดย่อย j

2.3 การประมาณค่าสัมประสิทธิ์ความแปรผันของค่าประมาณยอดรวม

1) สูตรการประมาณค่าความแปรปรวนของค่าประมาณยอดรวมของลักษณะที่ต้องการศึกษา X สำหรับสถานประกอบการที่มีจำนวนคนทำงาน 1 – 10 คนขึ้นไป หมวดย่อย j คือ

$$\hat{V}(\hat{X}'_{jklm}) = N_{jklm} (N_{jklm} - n_{jklm}) \frac{s_{jklm}^2}{n_{jklm}}$$

โดยที่

$$s_{jklm}^2 = \frac{1}{n_{jklm} - 1} \left[\sum_{q=1}^{n_{jklm}} X_{jklmq}^2 - \frac{\left(\sum_{q=1}^{n_{jklm}} X_{jklmq} \right)^2}{n_{jklm}} \right]$$

2) สูตรการประมาณค่าสัมประสิทธิ์ความแปรผันของค่าประมาณยอดรวมของลักษณะที่ต้องการศึกษา X สำหรับสถานประกอบการที่มีจำนวนคนทำงาน 1 – 10 คน หมวดย่อย j คือ

$$C.V.j = \frac{\sqrt{\sum_{k=1}^{78} \sum_{l=1}^{164} \sum_{m=1}^{409} \hat{V}(\hat{X}'_{jklm})}}{\sum_{k=1}^{78} \sum_{l=1}^{164} \sum_{m=1}^{409} \hat{X}'_{jklm}}$$

3. วิธีการเก็บรวบรวมข้อมูล

การเก็บรวบรวมข้อมูลใช้วิธีส่งเจ้าหน้าที่ ซึ่งเป็นข้าราชการและลูกจ้างของสำนักงานสถิติแห่งชาติออกไปทำการสัมภาษณ์เจ้าของผู้ประกอบการ หรือผู้ที่ได้รับมอบหมายให้ตอบข้อมูลของสถานประกอบการอุตสาหกรรม การผลิต ในระหว่างเดือนพฤษภาคม – สิงหาคม พ.ศ. 2555

4. การประมวลผลข้อมูล

การประมวลผลข้อมูลทุกขั้นตอน และการจัดทำรายงานผลระดับจังหวัด ดำเนินการที่สำนักงานสถิติจังหวัด โดยสำนักงานสถิติแห่งชาติในส่วนกลางให้การสนับสนุนทางด้านวิชาการ เช่น การจัดทำโปรแกรมสำหรับการบันทึกข้อมูลและการประมวลผลข้อมูล และการจัดทำต้นฉบับตารางเสนอผล และรายงานผล เป็นต้น สำหรับการประมวลผลระดับภาคและทั่วประเทศ ดำเนินการที่สำนักงานสถิติแห่งชาติในส่วนกลาง

5. การปิดตัวเลข

ผลรวมของแต่ละจำนวนอาจไม่เท่ากับยอดรวม ทั้งนี้เนื่องจากการปัดเศษ

6. ความคลาดเคลื่อนของข้อมูล

ข้อมูลที่น่าเสนอไว้ในรายงานฉบับนี้อาจจะมีความคลาดเคลื่อนอยู่บ้าง ความคลาดเคลื่อนดังกล่าวเป็นความคลาดเคลื่อนจากการสุ่มตัวอย่าง (Sampling error) และความคลาดเคลื่อนที่ไม่ได้เกิดจากการสุ่มตัวอย่าง (Non-Sampling error) เช่น ผู้ตอบไม่ให้ข้อมูลตามความเป็นจริง ข้อมูลในแบบสอบถามไม่ครบถ้วน การลงรหัสผิดพลาดหรือการบันทึกข้อมูลผิดพลาด เป็นต้น อย่างไรก็ตามสำนักงานสถิติแห่งชาติได้พยายามควบคุมให้ข้อมูลมีความคลาดเคลื่อนน้อยที่สุด จึงขอให้ผู้ใช้ข้อมูลใช้ข้อมูลด้วยความระมัดระวังตามสมควร

ตาราง 1 ค่า c.v. ของจำนวนคนทำงาน ลูกจ้าง ค่าตอบแทนแรงงาน มูลค่าผลผลิต และค่าใช้จ่ายชั้นกลาง สำหรับขนาดของสถานประกอบการ 1 - 10 คน
 TABLE 1 c.v. OF NUMBER OF PERSONS ENGAGED, EMPLOYEES, REMUNERATION, VALUE OF GROSS OUTPUT AND INTERMEDIATE CONSUMPTION BY CATEGORY OF INDUSTRY

FOR ESTABLISHMENTS WITH 1 - 10 PERSONS ENGAGED

รหัส Code	ประเภทอุตสาหกรรม	จำนวน คนทำงาน Number of persons engaged		ลูกจ้าง Employees		มูลค่าผลผลิต Value of gross output	ค่าใช้จ่าย ชั้นกลาง Intermediate consumption	Category of industry
		จำนวน Number	ค่าตอบแทน Remuneration	จำนวน Number	ค่าตอบแทน Remuneration			
	รวม	0.0393	0.0718	0.0815	0.0463	0.0507	Total	
10	การผลิตผลิตภัณฑ์อาหาร	0.0533	0.1026	0.1245	0.0859	0.0983	Manufacture of food products	
11	การผลิตเครื่องดื่ม	0.0617	0.1127	0.1149	0.0956	0.0778	Manufacture of beverages	
12	การผลิตผลิตภัณฑ์ยาสูบ	0.0791**	**		0.0401	0.0505	Manufacture of tobacco products	
13	การผลิตสิ่งทอ	*	*	*	*	*	Manufacture of textiles	
14	การผลิตเสื้อผ้าเครื่องแต่งกาย	0.1267**	**		0.1539	0.1799	Manufacture of wearing apparels	
15	การผลิตเครื่องหนังและผลิตภัณฑ์ที่เกี่ยวข้อง	*	-	-	*	*	Manufacture of leather and related products	
16	การผลิตไม้และผลิตภัณฑ์จากไม้และไม้กอก (ยกเว้นเฟอร์นิเจอร์) การผลิตสิ่งของ จากฟางและวัสดุอีกสถานอื่นๆ	0.034*	*		0.0286	0.0177	Manufacture of wood and products of wood and cork (except furniture); manufacture of articles of straw and plaiting materials products	
18	การพิมพ์และการผลิตซ้ำสื่อบันทึกข้อมูล	0.2092**	**	**	**	0.2986	Printing and reproduction of recorded media	
20	การผลิตเคมีภัณฑ์และผลิตภัณฑ์เคมี	*	*	*	*	*	Manufacture of chemicals and chemical products	
21	การผลิตเภสัชภัณฑ์ เคมีภัณฑ์ที่ใช้รักษาโรค และผลิตภัณฑ์จากพืชและสัตว์ที่ใช้รักษาโรค	*	-	-	*	*	Manufacture of pharmaceuticals, medicinal chemical and botanical products	

ตาราง 1 ค่า c.v. ของจำนวนคนทำงาน ลูกจ้าง ค่าตอบแทนแรงงาน มูลค่าผลผลิต และค่าใช้จ่ายชั้นกลาง จำแนกตามประเภทอุตสาหกรรม สำหรับขนาดของสถานประกอบการ 1 - 10 คน (ต่อ)

TABLE 1 c.v. OF NUMBER OF PERSONS ENGAGED, EMPLOYEES, REMUNERATION, VALUE OF GROSS OUTPUT AND INTERMEDIATE CONSUMPTION BY

CATEGORY OF INDUSTRY FOR ESTABLISHMENTS WITH 1 - 10 PERSONS ENGAGED (cont'd)

รหัส Code	ประเภทอุตสาหกรรม	จำนวน คนทำงาน Number of persons engaged		ลูกจ้าง Employees		มูลค่าผลผลิต Value of gross output	ค่าใช้จ่าย ชั้นกลาง Intermediate consumption	Category of industry
		จำนวน Number	ค่าตอบแทน Remuneration	จำนวน Number	ค่าตอบแทน Remuneration			
22	การผลิตผลิตภัณฑ์ยางและพลาสติก	*	-	-	-	0.0564	0.0753	Manufacture of rubber and plastic products
23	การผลิตผลิตภัณฑ์อื่น ๆ ที่ทำจากแร่โลหะ	0.0301	0.0468	0.0549	0.1775	0.0478	0.0739	Manufacture of other non-metallic mineral products
25	การผลิตผลิตภัณฑ์โลหะประดิษฐ์ (ยกเว้นเครื่องจักรและอุปกรณ์)	0.0973	0.1666	0.1775	0.1775	0.1157	0.128	Manufacture of fabricated metal products (excepts machinery and equipment)
29	การผลิตยานยนต์ รถพ่วง และรถกึ่งพ่วง	*	*	*	*	*	*	Manufacture of motor vehicles, trailers and semi-trailers
30	การผลิตอุปกรณ์ขนส่งอื่น ๆ	0.0721	0.1381	0.1094	0.1094	0.0591	0.0643	Manufacture of other transport equipment
31	การผลิตเฟอร์นิเจอร์	**	**	**	**	**	**	Manufacture of furniture
32	การผลิตผลิตภัณฑ์อื่น ๆ	**	**	**	**	0.1551	0.185	Other manufacturing
33	การซ่อมและการติดตั้งเครื่องจักรและอุปกรณ์	0.117	0.2336	0.2041	0.2041	0.127	0.1713	Repair and installation of machinery and equipment

หมายเหตุ : (1) * หมายถึง ไม่สามารถประมาณค่าได้

(2) ** หมายถึง ค่า c.v. มีค่าสูง

ที่มา : สำนักบริหารข้อมูลอุตสาหกรรม พ.ศ. 2555 : อุตสาหกรรมการผลิต จังหวัดตราด สำนักงานสถิติแห่งชาติ กระทรวงเทคโนโลยีสารสนเทศและการสื่อสาร

Note : (1) * means this value cannot be estimated.

(2) ** means this value is not acceptable

Source : The 2012 Business and Industrial Census : Manufacturing Industry, Trat Province, National Statistical Office, Ministry of Information and Communication Technology.

ภาคผนวก ข

คำนิยาม

แนวคิดและคำนิยาม

1. สถานประกอบการอุตสาหกรรมการผลิต

หมายถึง สถานประกอบการที่ดำเนินกิจการเกี่ยวกับการผลิต ซึ่งหมายถึงการเปลี่ยนรูปวัตถุดิบให้เป็นผลิตภัณฑ์ชนิดใหม่ด้วยเครื่องจักรหรือเคมีภัณฑ์ โดยไม่คำนึงถึงว่างานนั้นทำด้วยเครื่องจักรหรือด้วยมือหรือทำในโรงงาน โรงซ่อม หรือเคหะสถาน หรือผลิตภัณฑ์นั้นขายส่งหรือขายปลีกก็ตาม การประกอบชิ้นส่วนของผลิตภัณฑ์นั้นว่าเป็นการผลิตด้วย

2. การจำแนกประเภทอุตสาหกรรมการผลิต

ในการจัดทำสำมะโนธุรกิจและอุตสาหกรรม พ.ศ. 2555 ได้จำแนกประเภทอุตสาหกรรมการผลิตตามกิจกรรมทางเศรษฐกิจทุกประเภท ตามการจัดประเภทมาตรฐานอุตสาหกรรมประเทศไทย ปี 2552 (Thailand Standard Industrial Classification : TSIC-2009) ซึ่งอุตสาหกรรมผลิตจัดอยู่ในประเภท D E และ J เฉพาะหมวดย่อย 58

การจัดจำแนกโครงสร้างประเภทอุตสาหกรรมการผลิต เป็นดังนี้

หมวดย่อยอุตสาหกรรม ได้แก่ กลุ่มอุตสาหกรรม ซึ่งแบ่งเป็นกลุ่มย่อยจากหมวดใหญ่ และใช้แทนด้วยเลขรหัส 2 ตัวแรก ตั้งแต่รหัส 10 – 33 37 – 39 และ 58 รวม 28 หมวดย่อย

หมู่ใหญ่อุตสาหกรรม ได้แก่ กลุ่มอุตสาหกรรม ซึ่งแบ่งเป็นกลุ่มย่อยจากหมวดย่อยอุตสาหกรรม และใช้แทนด้วยเลขรหัส 3 ตัวแรก ตั้งแต่รหัส 101 – 332 370 - 390 และ 581 - 582 รวม 78 หมู่ใหญ่

หมู่ย่อยอุตสาหกรรม ได้แก่ กลุ่มอุตสาหกรรม ซึ่งแบ่งเป็นกลุ่มย่อยจากหมู่ใหญ่อุตสาหกรรม และใช้แทนด้วยเลขรหัส 4 ตัวแรก ตั้งแต่รหัส 1011 – 3320 3700 - 3900 และ 5811 - 5820 รวม 164 หมู่ย่อย

กิจกรรมอุตสาหกรรม ได้แก่ กลุ่มอุตสาหกรรมที่ย่อยที่สุด และใช้แทนด้วยเลขรหัส 5 ตัวแรก ตั้งแต่รหัส 10111 – 33200 37000 - 39000 และ 58111 – 58203 รวม 409 กิจกรรม

3. รูปแบบการจัดตั้งตามกฎหมาย

3.1 ส่วนบุคคล ห้างหุ้นส่วนสามัญที่ไม่เป็นนิติบุคคล

หมายถึง สถานประกอบการที่มีเจ้าของเป็นบุคคลธรรมดา คนเดียวหรือหลายคนรวมกัน และให้หมายรวมถึงห้างหุ้นส่วนสามัญที่ไม่จดทะเบียนเป็นนิติบุคคลด้วย

3.2 ห้างหุ้นส่วนสามัญนิติบุคคล ห้างหุ้นส่วนจำกัด

หมายถึง สถานประกอบการที่จัดตั้งขึ้น โดยมีบุคคลตั้งแต่ 2 คนขึ้นไปรวมทุนกันเพื่อประกอบการผลิตและมีความรับผิดชอบร่วมกัน โดยการจดทะเบียนตามกฎหมาย

3.3 บริษัทจำกัด บริษัทจำกัด (มหาชน)

บริษัทจำกัด หมายถึง สถานประกอบการที่จัดตั้งขึ้นโดยผู้ริเริ่มคณะหนึ่ง และได้จดทะเบียนถูกต้องตามกฎหมาย โดยมีผู้ริเริ่มดำเนินการอย่างน้อย 7 คนขึ้นไป

บริษัทจำกัด (มหาชน) หมายถึง สถานประกอบการที่จัดตั้งขึ้นโดยการจดทะเบียนจัดตั้งบริษัท การควบบริษัท หรือการแปรสภาพบริษัท และวัตถุประสงค์ที่จะขายหุ้นต่อประชาชน โดยมีผู้ริเริ่มดำเนินการตั้งแต่ 15 คนขึ้นไป

3.4 ส่วนราชการ รัฐวิสาหกิจ

หมายถึง สถานประกอบการที่รัฐบาลเป็นเจ้าของหรือมีทุนอยู่ด้วยไม่น้อยกว่าร้อยละ 50 ของทุนทั้งหมด ในที่นี้หมายถึงรวมถึงสถานประกอบการที่ดำเนินการโดยรัฐบาลด้วย ได้แก่ เรือรบ โรงพยาบาล เป็นต้น

3.5 สหกรณ์

หมายถึง สถานประกอบการที่จัดตั้งขึ้นในรูปของสหกรณ์ โดยจดทะเบียนถูกต้องตามกฎหมายว่าด้วยสหกรณ์ โดยมีผู้ก่อตั้งไม่น้อยกว่า 10 คน

3.6 รูปแบบอื่น ๆ

หมายถึง สถานประกอบการที่จัดตั้งในรูปแบบอื่น ๆ นอกเหนือจากที่กล่าวแล้วข้างต้น เช่น สมาคม สโมสร กลุ่มแม่บ้าน เป็นต้น

4. รูปแบบการจัดตั้งทางเศรษฐกิจ

4.1 สำนักงานแห่งเดียว

หมายถึง สถานประกอบการที่ไม่เป็นสาขาหรือหน่วยย่อยของสถานประกอบการอื่น และไม่มีสาขาหรือหน่วยงานย่อยอื่น

4.2 สำนักงานใหญ่

หมายถึง สถานประกอบการที่เป็นเจ้าของและควบคุมกิจการของสถานประกอบการอื่นที่เป็นสำนักงานสาขาหรือหน่วยงานย่อย

4.3 สำนักงานสาขา

หมายถึง สถานประกอบการที่เป็นสาขาหรือหน่วยงานย่อยของสถานประกอบการอื่นที่เป็นสำนักงานใหญ่

5. ทุนจดทะเบียน

ทุนจดทะเบียนหรือทุนรับอนุญาต หมายถึง ทุนดำเนินการซึ่งผู้ริเริ่มก่อการได้ระบุไว้เมื่อจดทะเบียนจัดตั้งเป็นนิติบุคคล หรือทุนที่ได้รับอนุญาตเมื่อขอจัดตั้งเป็นนิติบุคคล ทุนนี้ไม่ได้แสดงถึงเงินที่ได้รับจากผู้ถือหุ้น แต่เป็นการแสดงถึงความประสงค์ของผู้ริเริ่มก่อการว่าจะมีทุนดำเนินการเป็นจำนวนเงินเท่าใด

6. อัตราการใช้กำลังการผลิต

หมายถึง สัดส่วนระหว่างปริมาณผลผลิตจริงกับกำลังการผลิตสูงสุด ที่สามารถผลิตได้ในช่วงเวลาหนึ่ง คำนวณโดยปริมาณการผลิตจริงหารด้วยกำลังการผลิต

7. คนทำงาน

หมายถึง คนที่ทำงานในสถานประกอบการทั้งที่ได้รับเงินเดือนและไม่ได้รับเงินเดือน ที่สถานประกอบการมีอยู่ตามปกติ รวมทั้งผู้ที่ปกติทำงานอยู่ในสถานประกอบการแห่งนี้ แต่ในวันดังกล่าวไม่ได้มาทำงาน เนื่องจากเจ็บป่วย ลาหยุดพักผ่อน โดยได้รับค่าจ้าง/เงินเดือน

คนทำงาน ประกอบด้วย

7.1 คนทำงานโดยไม่ได้รับค่าจ้าง เงินเดือน

หมายถึง เจ้าของกิจการหรือหุ้นส่วนที่ทำงานให้สถานประกอบการ โดยไม่ได้รับค่าจ้าง เงินเดือน และผู้ที่อาศัยอยู่ในครัวเรือนของเจ้าของกิจการ หรือหุ้นส่วน หรือบุคคลอื่น ที่ทำงานให้กับสถานประกอบการอย่างน้อยสัปดาห์ละ 20 ชั่วโมง โดยไม่ได้รับค่าจ้าง เงินเดือน เป็นประจำ

7.2 ลูกจ้างในกรรมวิธีการผลิต

หมายถึง ลูกจ้างทั้งหมดที่ทำงานเกี่ยวข้องโดยตรงกับการผลิตในขั้นตอนต่างๆ หรือกิจกรรมที่เกี่ยวข้องกับการผลิต โดยได้รับค่าจ้างเงินเดือน

ผู้ปฏิบัติงานมีฝีมือ หมายถึง ผู้ที่ทำงานด้านการผลิตซึ่งเคยได้รับการฝึกฝนอบรมมาก่อนอย่างน้อย 3 เดือน หรือผู้มีประสบการณ์ในการทำงาน 5 ปีขึ้นไปในงานเฉพาะที่ทำอยู่ เช่น ช่างนาถยนต์ดูแลเครื่องจักร ผู้ผลิต หรือติดตั้งอุปกรณ์ ผู้เดินเครื่องจักร ผู้ประกอบชิ้นส่วนต่างๆ เป็นต้น

ผู้ปฏิบัติงานไม่มีฝีมือ หมายถึง ผู้ที่ทำงานด้านการผลิตที่ได้รับการฝึกงานก่อนปฏิบัติงานน้อยกว่า 2 สัปดาห์ เช่น พนักงานทำความสะอาดเครื่องจักร

7.3 ลูกจ้างอื่น ๆ

หมายถึง ลูกจ้างทั้งหมดนอกเหนือจากลูกจ้างในกรรมวิธีการผลิตรวมถึงผู้ปฏิบัติงาน นักบริหาร นักวิชาการ เสมียนพนักงาน เช่น ผู้จัดการ ผู้อำนวยการ และกรรมการบริหารที่ได้รับค่าจ้าง เงินเดือน ผู้ปฏิบัติงานในห้องทดลองและนักวิจัย พนักงานพิมพ์ดีด พนักงานบัญชี และพนักงานขาย เป็นต้น

ไม่รวมคนทำงาน ดังต่อไปนี้

(1) ผู้บริหารหรือผู้ถือหุ้นที่ได้รับเบี้ยประชุมเป็นครั้งคราว
(2) คนทำงานของสถานประกอบการอื่นที่มาปฏิบัติงานประจำที่สถานประกอบการแห่งนี้
(3) คนทำงานที่รับงานไปทำที่บ้านแล้วนำมาส่งโดยไม่ได้ลงทุนซื้อวัสดุ อุปกรณ์ (หรือถ้ามีการใช้เครื่องมือส่วนตัวเล็กน้อยได้ เช่น มีด เข็ม ด้าย)

(4) คนงานที่ทำงานเป็นระยะเวลานาน เช่น ลาไปราชการทหาร

(5) คนที่สถานประกอบการจ้างมาทำงานเฉพาะอย่างเป็นประจำคราว เช่น กรรมกรที่จ้างมาขนของ พนักงานเดินตลาดหรือตัวแทนขายที่ไม่มีเงินเดือนประจำ

(6) ลูกจ้างเช่าหรือแรงงานเช่า หมายถึง ลูกจ้างเฉพาะหรืออยู่ในกระบวนการผลิตที่ส่งตัวจากสำนักจัดหางานหรือองค์กรที่คล้ายคลึงกัน ให้แก่สถานประกอบการในอุตสาหกรรมการผลิต สำนักจัดหางานดังกล่าวไม่มีหน้าที่บังคับบัญชาลูกจ้างซึ่งอยู่ภายใต้การควบคุม (การสั่งการหรือการบังคับบัญชา) ของลูกจ้างของสำนักจัดหางาน ลูกจ้างเหล่านี้จะมีชื่อในบัญชีเงินเดือนของสำนักจัดหางาน ไม่ใช่ของสถานประกอบการ ข้อมูลเกี่ยวกับแรงงานเช่า จะเป็นประโยชน์สำหรับการวิเคราะห์ผลผลิตภาพแรงงานของหน่วยอุตสาหกรรมที่ทำการผลิต ซึ่งมีการป้อนแรงงานเช่าเป็นวัตถุดิบในการผลิตที่แท้จริง **แรงงานต่อไปนี้ไม่จัดอยู่ในหมวดแรงงานเช่า**

- เจ้าหน้าที่ชั่วคราวที่ได้รับจากบริการจัดหาเจ้าหน้าที่

- ผู้รับเหมา ผู้รับเหมาช่วงหรือผู้รับเหมาอิสระ

- บริการที่อยู่ใต้การบริหารจัดการ เช่น แม่บ้าน พนักงานรักษาความปลอดภัย

บริการปรับปรุงภูมิทัศน์

- บริการวิชาชีพหรือบริการด้านเทคนิคที่ซื้อหามาจากกิจการอื่น เช่น บริการที่

ปรึกษาด้านซอฟต์แวร์ การจัดทำโปรแกรมคอมพิวเตอร์ บริการด้านวิศวกรรมหรือบริการด้านบัญชี

8. ค่าตอบแทนแรงงาน

8.1 ค่าจ้าง เงินเดือน

หมายถึง เงินที่นายจ้างหรือสถานประกอบการจ่ายให้ลูกจ้าง ในระหว่างเดือนมกราคม - เดือนธันวาคม 2554 (ก่อนหักภาษีเงินได้บุคคลธรรมดา เงินสมทบกองทุนประกันสังคมในส่วนของลูกจ้างต้องจ่ายค่าประกันชีวิต และรายจ่ายอื่นๆ ของลูกจ้าง) ตามข้อตกลงการจ้างแรงงาน โดยอาจจ่ายตามเงื่อนไขของระยะเวลา หรือจ่ายตามปริมาณงาน

8.2 ค่าล่วงเวลา โบนัส เงินรางวัลพิเศษ เงินเพิ่มค่าครองชีพ ค่านายหน้า

หมายถึง เงินนอกเหนือจากค่าจ้าง เงินเดือน ที่สถานประกอบการจ่ายให้แก่ลูกจ้างเป็นค่าตอบแทนในการทำงาน

8.3 สวัสดิการและผลประโยชน์ตอบแทนอื่น ๆ

หมายถึง ผลประโยชน์ตอบแทนแรงงานที่นายจ้างหรือสถานประกอบการจ่าย หรือบริการให้แก่ลูกจ้าง ได้แก่ ค่าตอบแทนแรงงานที่จ่ายเป็นสิ่งของหรือผลผลิต และสวัสดิการที่นายจ้างจัดหาหรือบริการลูกจ้าง เช่น อาหาร เครื่องดื่ม บ้านพักคนงาน ค่าเช่าบ้าน ค่าซ่อมแซมที่อยู่อาศัย ค่ารักษาพยาบาล บริการดูแลบุตร พาหนะรับส่งมาทำงาน บันเทิงหรือนันทนาการต่างๆ ที่จัดให้ลูกจ้าง เป็นต้น **ทั้งนี้ไม่รวมเสื้อผ้า เครื่องแบบที่ใช้เฉพาะในการปฏิบัติงาน** (ค่าเสื้อผ้า เครื่องแบบ ที่ใช้เฉพาะในการปฏิบัติงาน ถือเป็นค่าใช้จ่ายอื่นๆ ของสถานประกอบการ)

8.4 เงินที่สถานประกอบการจ่ายสมทบเข้ากองทุนเพื่อการประกันสังคม ฯลฯ

หมายถึง เงินที่สถานประกอบการจ่ายสมทบเข้ากองทุนเพื่อการประกันสังคมของทั้งรัฐบาลและเอกชน เพื่อมิให้ลูกจ้างได้รับความเดือดร้อนเมื่อต้องขาดรายได้ไปบางส่วนหรือทั้งหมด อันเนื่องมาจากการเจ็บป่วยหรือประสบอันตรายทั้งในและนอกเวลาทำงาน การคลอดบุตร ทูพพลภาพ การว่างงาน ชราภาพ และเสียชีวิต เงินดังกล่าว เช่น เงินสมทบกองทุนประกันสังคม กองทุนเงินทดแทน กองทุนสำรองเลี้ยงชีพ เป็นต้น

9. ค่าซื้อวัตถุดิบและวัสดุประกอบที่ใช้ในการผลิต

หมายถึง มูลค่าของวัตถุดิบและส่วนประกอบที่สถานประกอบการจัดซื้อ หรือได้รับมาจากสำนักงานใหญ่ ในระหว่างเดือนมกราคม - เดือนธันวาคม 2554 เพื่อใช้ในการผลิตโดยสถานประกอบการเอง หรือจ้างสถานประกอบการอื่นหรือผู้อื่นทำการผลิต มูลค่าดังกล่าวเป็นมูลค่าที่นำส่งถึงสถานประกอบการ ซึ่งรวมค่าภาษีขาเข้า ค่าขนส่ง ค่าประกันภัย ค่าบรรจุหีบห่อ เป็นต้น

10. ค่าเชื้อเพลิง

หมายถึง มูลค่าของเชื้อเพลิงทุกชนิดที่ซื้อเข้ามา เพื่อใช้เป็นเชื้อเพลิงสำหรับพลังงานและความร้อน **ไม่รวม** เชื้อเพลิงที่เป็นส่วนประกอบของผลิตภัณฑ์ หรือที่ใช้ในการผลิตกระแสไฟฟ้า หรือเชื้อเพลิงที่ได้จากผลพลอยได้ของกิจกรรมการผลิต เช่น ซีลี้อย เป็นต้น

11. ค่าไฟฟ้าที่ใช้ในการผลิต

คือ มูลค่าไฟฟ้าทั้งหมดที่สถานประกอบการซื้อมาระหว่างเดือนมกราคม - เดือนธันวาคม 2554 รวมทั้งค่าไฟฟ้าที่ได้รับจากหน่วยพลังงานของสถานประกอบการอื่นแต่อยู่ในเครือเดียวกัน โดยจะต้องประมาณมูลค่าเหมือนกับการซื้อขายโดยปกติ

12. ค่าใช้จ่ายในการบำรุงรักษาและซ่อมแซมเครื่องจักร เครื่องมือฯ

หมายถึง มูลค่าของค่าใช้จ่ายทั้งหมดที่ใช้ในการซ่อมแซมและบำรุงอาคาร และสินทรัพย์ถาวรอื่น เพื่อให้อยู่ในสภาพที่ดีใช้งานต่อไปได้ ทั้งนี้ให้รวมค่าใช้จ่ายในการบำรุงรักษา ซ่อมแซมที่จัดทำโดยสถานประกอบการที่อยู่ในเครือเดียวกันและให้ประมาณมูลค่าในการซ่อมแซมเหมือนกับการว่าจ้างสถานประกอบการอื่นหรือผู้อื่น

13. ค่าซื้อสินค้าที่ซื้อมาจำหน่ายในสภาพเดิม

หมายถึง มูลค่าในการซื้อสินค้าเพื่อนำมาจำหน่ายในสภาพเดิม โดยไม่มีการเปลี่ยนแปลงสภาพ

14. ค่าจ้างเหมาจ่ายให้สถานประกอบการอื่นผลิตสินค้าให้ โดยสถานประกอบการจัดหาวัสดุให้

หมายถึง จำนวนเงินที่จ่ายเป็นค่าจ้างให้กับสถานประกอบการอื่น เพื่อทำการผลิตสินค้า โดยวัตถุดิบและส่วนประกอบในการผลิตเป็นของสถานประกอบการผู้จ้าง

15. ค่าธรรมเนียมที่จ่ายสำหรับลูกจ้าง (แรงงานเช่า)

หมายถึง ค่าตอบแทนแรงงานของลูกจ้างเช่าที่สถานประกอบการผลิตจ่ายให้กับสำนักจัดหางาน

16. วัตถุดิบและสินค้าคงเหลือ

หมายถึง มูลค่าของวัตถุดิบและวัสดุประกอบที่ใช้ในการผลิตและสินค้าคงเหลือซึ่งสถานประกอบการเป็นเจ้าของหรือควบคุมดูแลอยู่ ณ วันที่ 1 มกราคม และ วันที่ 31 ธันวาคม 2554 วัตถุดิบและสินค้าคงเหลือเหล่านี้ว่าจะเก็บไว้ที่สถานประกอบการ หรือที่หน่วยงานช่วยเสริม หรือที่โกดังสินค้า

มูลค่าคงเหลือต้นปี คือ มูลค่าของสินค้า วัตถุดิบ และวัสดุประกอบฯ ที่เหลือมาจากปีก่อนเมื่อ 1 มกราคม 2554

มูลค่าคงเหลือปลายปี คือ มูลค่าของสินค้า วัตถุดิบและวัสดุประกอบฯ ที่เหลืออยู่เมื่อ 31 ธันวาคม 2554

17. ส่วนเปลี่ยนแปลงมูลค่าสินค้า วัตถุดิบและวัสดุประกอบฯ คงเหลือ

หมายถึง ผลต่างระหว่างมูลค่าคงเหลือปลายปีและมูลค่าคงเหลือต้นปี (มูลค่าปลายปี – มูลค่าต้นปี)

18. ค่าใช้จ่ายในการบริหารและดำเนินการของสถานประกอบการ

หมายถึง ค่าใช้จ่ายในการดำเนินกิจการต่างๆ ของสถานประกอบการ เช่น ค่าเช่าที่ดิน ค่าเช่าอาคารและที่ดินค่าเสื่อมราคาสินทรัพย์ถาวรทุกประเภท ค่าน้ำประปา ค่าไฟฟ้า (ไม่รวมค่าไฟฟ้าที่ใช้ในการผลิต) ค่าไปรษณีย์ ค่าโทรเลข ค่าโทรศัพท์ ค่าทำบัญชี ค่าปรึกษา ค่าดอกเบี้ยจ่าย หนี้สูญ ค่าภาษี ค่าโฆษณา ค่านายหน้า และอื่นๆ เป็นต้น

19. มูลค่าขายผลผลิต

หมายถึง มูลค่าการจำหน่ายผลิตภัณฑ์ที่สถานประกอบการผลิตขึ้นเองและ/หรือที่สถานประกอบการอื่นผลิตให้ โดยสถานประกอบการเป็นผู้จ่ายค่าวัสดุ และวัสดุประกอบที่ใช้ในการผลิตในระหว่างเดือนมกราคม – เดือนธันวาคม 2554 ทั้งนี้ให้รวมมูลค่าผลผลิตที่สถานประกอบการผลิตเพื่อใช้เอง หรือให้คนทำงาน เป็นส่วนหนึ่งของค่าตอบแทนแรงงาน ผลผลิตที่จัดส่งให้สำนักงานใหญ่ สำนักงานสาขา หรือสำนักงานขายของโรงงาน และรายรับจากการขายผลพลอยได้และเศษวัสดุ

20. รายรับจากการขายสินค้าที่ซื้อมาจำหน่ายในสภาพเดิม

หมายถึง จำนวนเงินที่สถานประกอบการได้รับจากการขายสินค้าที่ซื้อมาจำหน่าย โดยไม่มีการเปลี่ยนแปลงสภาพ

21. รายรับจากการรับจ้างเหมาทำการผลิตสินค้าให้สถานประกอบการอื่น โดยสถานประกอบการเป็นผู้จัดหาวัสดุให้

หมายถึง จำนวนเงินที่ได้รับจากผู้จ้างในการรับจ้างเหมาทำการผลิตสินค้า โดยผู้จ้างจัดหาวัสดุให้ ถ้าเป็นการรับจ้างเหมาผลิตสินค้าให้สถานประกอบการในเครือเดียวกันให้คิดค่าบริการในการผลิตตามราคาตลาด หรือคิดจากค่าใช้จ่ายต่างๆ ที่เกิดขึ้นจริงในกระบวนการผลิต **โดยไม่รวมค่าวัสดุที่ผู้จ้างจัดหามาให้**

22. รายรับจากการให้บริการ บำรุงรักษา ซ่อมแซมและติดตั้งให้แก่สถานประกอบการอื่น

หมายถึง จำนวนเงินที่สถานประกอบการได้รับจากการให้บริการ บำรุงรักษาซ่อมแซมและติดตั้งเครื่องจักรหรือโรงงานให้กับสถานประกอบการอื่นหรือลูกค้า สำหรับค่าบริการในการให้บริการแก่สถานประกอบการอื่นในเครือเดียวกัน ให้คิดมูลค่าการบริการโดยรวมค่าแรงงาน ค่าดำเนินการ และค่าวัสดุที่ใช้ในการให้บริการ

23. รายรับอื่นๆ

หมายถึง มูลค่ารายรับอื่นๆ ของสถานประกอบการ เช่น รายรับจากการขายกากของเสีย หรือวัสดุเหลือใช้ของสถานประกอบการ และค่าขายกระแสไฟฟ้า เป็นต้น

24. มูลค่าตามบัญชีของสินทรัพย์ถาวร

หมายถึง มูลค่าสุทธิของสินทรัพย์ถาวรตามบัญชีเมื่อได้หักค่าเสื่อมราคา ค่าสึกหรอตามระยะเวลาการใช้งานถึงวันสิ้นปี สินทรัพย์ถาวร ได้แก่ ที่ดิน อาคาร เครื่องจักรและเครื่องมือ ยานพาหนะ เครื่องใช้สำนักงาน เป็นต้น มูลค่าสินทรัพย์ถาวรรวมถึงมูลค่าการต่อเติมดัดแปลง และปรับปรุงสินทรัพย์ถาวรในระหว่างเดือนมกราคม – เดือนธันวาคม 2554 เพื่อยืดอายุการใช้งาน หรือเพิ่มประสิทธิภาพการทำงาน

25. มูลค่าเพิ่ม

คำนวณโดย : มูลค่าเพิ่ม = มูลค่าผลผลิต - ค่าใช้จ่ายชั้นกลาง

มูลค่าผลผลิต หมายถึง รายรับของสถานประกอบการในรอบปี 2554 ซึ่งได้แก่

- 1) มูลค่าขายผลผลิต
- 2) รายรับจากการขายสินค้าที่ซื้อมาจำหน่ายในสภาพเดิม
- 3) รายรับจากการรับจ้างเหมาทำการผลิตสินค้าให้สถานประกอบการอื่น โดยสถานประกอบการจัดหาวัสดุให้
- 4) รายรับจากการให้บริการ บำรุงรักษา ซ่อมแซม และติดตั้งให้แก่สถานประกอบการอื่น
- 5) รายรับจากการให้เช่าอาคาร อาคารพร้อมที่ดิน ยานพาหนะ เครื่องจักรและเครื่องมือ ฯลฯ และรายรับอื่นๆ
- 6) ส่วนเปลี่ยนแปลงมูลค่าสินค้าคงเหลือ

ค่าใช้จ่ายชั้นกลาง หมายถึง รายจ่ายที่ใช้ในการดำเนินการในขอบวงการผลิตของสถานประกอบการในรอบปี 2554 ซึ่งได้แก่

- 1) ค่าซื้อวัตถุดิบและวัสดุประกอบที่ใช้ในการผลิต
- 2) ค่าใช้จ่ายในการผลิต (ค่าเชื้อเพลิงและค่าไฟฟ้าที่ใช้ในการผลิต ค่าติดตั้งซ่อมแซมและบำรุงรักษาสินค้าที่จำหน่ายให้ลูกค้า ค่าติดตั้งซ่อมแซมและบำรุงรักษาเครื่องจักร เครื่องมือฯ และค่าใช้จ่ายในการผลิตอื่นๆ)
- 3) ค่าซื้อสินค้าที่ซื้อมาจำหน่ายในสภาพเดิม
- 4) ค่าจ้างเหมาจ่ายให้สถานประกอบการอื่นผลิตสินค้าให้ โดยสถานประกอบการจัดหาวัสดุให้
- 5) ค่าธรรมเนียมที่จ่ายสำหรับลูกจ้างเช่า (แรงงานเช่า)
- 6) ค่าใช้จ่ายในการขายของสถานประกอบการ (ค่าโฆษณา ค่าขนส่งสินค้าที่ขาย ค่านายหน้า ค่าประกันภัย และค่าใช้จ่ายในการขายอื่นๆ)
- 7) ค่าใช้จ่ายในการบริหารและดำเนินงานของสถานประกอบการ (ค่าใช้จ่ายในการบริหารและดำเนินงานฯ หักด้วยค่าเช่าที่ดิน ค่าดอกเบี้ยจ่าย หนี้สูญ และขาดทุนจากการเปลี่ยนแปลงอัตราแลกเปลี่ยนฯ)
- 8) ดอกเบี้ยจ่าย หักด้วย ดอกเบี้ยรับ
- 9) ส่วนเปลี่ยนแปลงมูลค่าวัตถุดิบและวัสดุประกอบฯ คงเหลือ

คณะผู้จัดทำ CD - ROM

หน่วยงานเจ้าของเรื่อง

สำนักงานสถิติจังหวัดตราด
โทร. 0 3951 1262

หน่วยงานผลิตและออกแบบ

กลุ่มบูรณาการข้อมูลสถิติ
สำนักสถิติพยากรณ์
โทร. 0 2141 7494

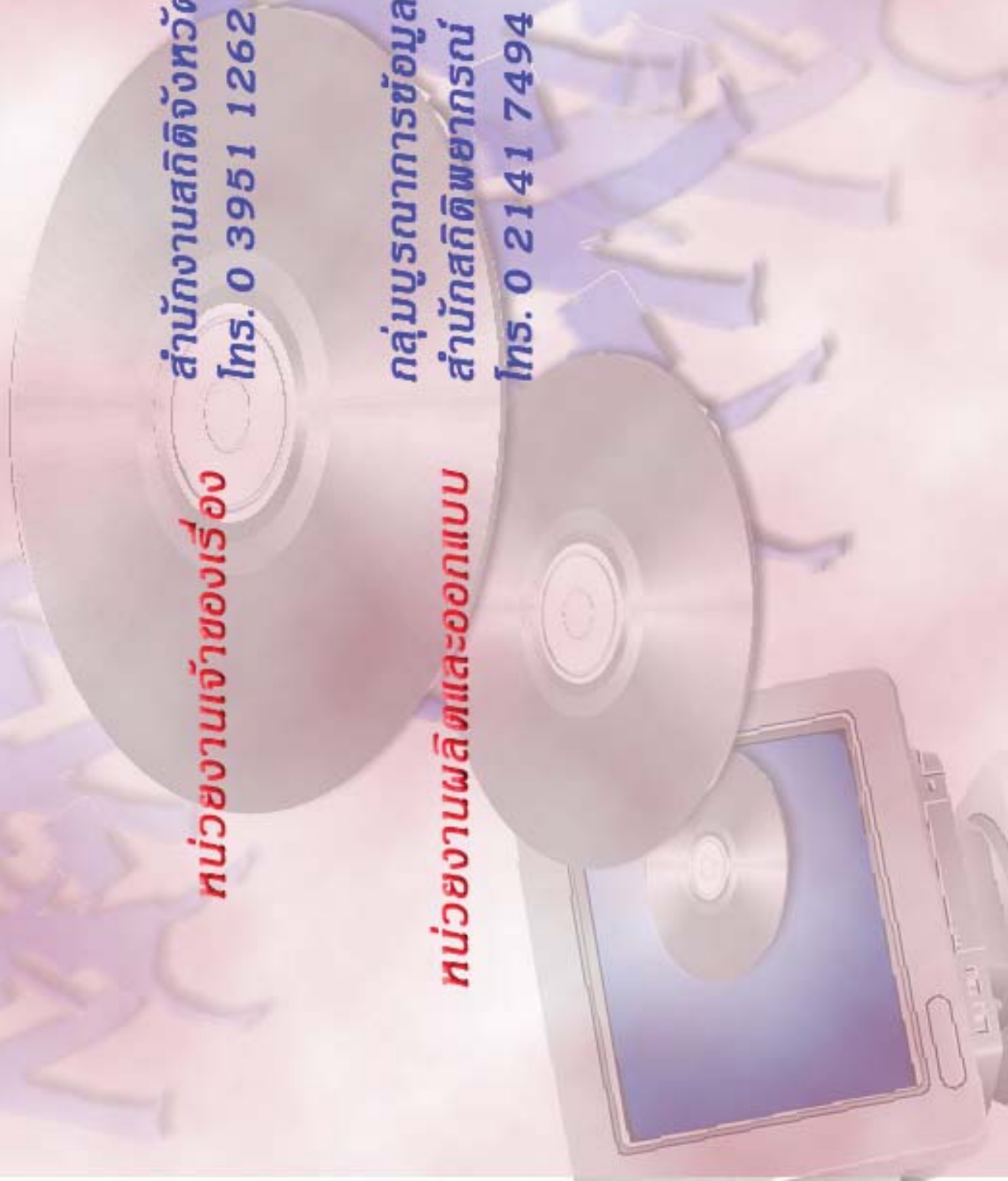

ตารางสถิติในรูปแบบ Format Excel

ตอนที่ 1 ข้อมูลการดำเนินงานของสถานประกอบการอุตสาหกรรมการผลิต
จำแนกตามขนาดของสถานประกอบการ

ตารางสถิติในรูปแบบ Format Excel

ตอนที่ 1	ข้อมูลการดำเนินงานกิจการของสถานประกอบการอุตสาหกรรมการผลิต จำแนกตามขนาดของสถานประกอบการ
ตาราง 1	สถิติมูลฐานอุตสาหกรรมการผลิตในปี 2554 จำแนกตามขนาดของสถานประกอบการ
ตาราง 2	มูลค่าผลผลิตของสถานประกอบการอุตสาหกรรมการผลิตในปี 2554 จำแนกตามขนาดของสถานประกอบการ
ตาราง 3	ค่าใช้จ่ายขั้นกลางของสถานประกอบการอุตสาหกรรมการผลิตในปี 2554 จำแนกตามขนาดของสถานประกอบการ
ตาราง 4	คนทำงานในสถานประกอบการอุตสาหกรรมการผลิตในปี 2554 จำแนกตามสถานภาพการทำงาน เพศ และขนาดของสถานประกอบการ
ตาราง 5	จำนวนสถานประกอบการอุตสาหกรรมการผลิต จำแนกตามจำนวนวันทำงานต่อ สัปดาห์ จำนวนชั่วโมงทำงานเฉลี่ยต่อวันของลูกจ้าง และขนาดของสถานประกอบการ
ตาราง 6	ค่าตอบแทนแรงงานในปี 2554 จำแนกตามขนาดของสถานประกอบการ
ตาราง 7	จำนวนและร้อยละของสถานประกอบการอุตสาหกรรมการผลิต จำแนกตามอัตรา การใช้กำลังการผลิตต่อปี 2554 และขนาดของสถานประกอบการ
ตาราง 8	มูลค่าวัตถุดิบและวัสดุประกอบฯ และสินค้าคงเหลือต้นปีและปลายปี 2554 จำแนกตามขนาดของสถานประกอบการ
ตาราง 9	ส่วนเปลี่ยนแปลงของมูลค่าวัตถุดิบและวัสดุประกอบฯ และสินค้าคงเหลือในปี 2554 จำแนกตามขนาดของสถานประกอบการ
ตาราง 10	ค่าใช้จ่ายทั้งสิ้นของสถานประกอบการอุตสาหกรรมการผลิตในปี 2554 จำแนกตามขนาดของสถานประกอบการ
ตาราง 11	รายรับทั้งสิ้นของสถานประกอบการอุตสาหกรรมการผลิตในปี 2554 จำแนกตามขนาดของสถานประกอบการ
ตาราง 12	มูลค่าตามบัญชีของสินทรัพย์ถาวรในปี 2554 จำแนกตามขนาดของสถาน ประกอบการ
ตาราง 13	มูลค่าสินทรัพย์ถาวรที่เปลี่ยนแปลงระหว่าง มกราคม - ธันวาคม 2554 จำแนกตามขนาดของสถานประกอบการ

ตอนที่ 2 ข้อมูลการดำเนินงานของสถานประกอบการอุตสาหกรรมการผลิต จำแนกตามหมวดย่อยอุตสาหกรรม

ตารางสถิติในรูปแบบ Format Excel

ตอนที่ 2	ข้อมูลการดำเนินงานกิจการของสถานประกอบการอุตสาหกรรมการผลิต จำแนกตามหมวดย่อยอุตสาหกรรม
ตาราง 1	สถิติมูลฐานอุตสาหกรรมการผลิตในปี 2554 จำแนกตามหมวดย่อยอุตสาหกรรม
ตาราง 2	มูลค่าผลผลิตของสถานประกอบการอุตสาหกรรมการผลิตในปี 2544 จำแนกตามหมวดย่อยอุตสาหกรรม
ตาราง 3	ค่าใช้จ่ายขั้นกลางของสถานประกอบการอุตสาหกรรมการผลิตในปี 2554 จำแนกตามหมวดย่อยอุตสาหกรรม
ตาราง 4	คนทำงานในสถานประกอบการอุตสาหกรรมการผลิตในปี 2554 จำแนกตามสถานภาพการทำงาน เพศ และหมวดย่อยอุตสาหกรรม
ตาราง 5	จำนวนสถานประกอบการอุตสาหกรรมการผลิต จำแนกตามจำนวนวันทำงานต่อสัปดาห์ จำนวนชั่วโมงทำงานเฉลี่ยต่อวันของลูกจ้าง และหมวดย่อยอุตสาหกรรม
ตาราง 6	ค่าตอบแทนแรงงานในปี 2554 จำแนกตามหมวดย่อยอุตสาหกรรม
ตาราง 7	จำนวนและร้อยละของสถานประกอบการอุตสาหกรรมการผลิต จำแนกตามอัตราการใช้กำลังการผลิตต่อปี 2554 และหมวดย่อยอุตสาหกรรม
ตาราง 8	มูลค่าวัตถุดิบและวัสดุประกอบฯ และสินค้าคงเหลือต้นปีและปลายปี 2554 จำแนกตามหมวดย่อยอุตสาหกรรม
ตาราง 9	ส่วนเปลี่ยนแปลงของมูลค่าวัตถุดิบและวัสดุประกอบฯ และสินค้าคงเหลือในปี 2554 จำแนกตามหมวดย่อยอุตสาหกรรม
ตาราง 10	ค่าใช้จ่ายทั้งสิ้นของสถานประกอบการอุตสาหกรรมการผลิตในปี 2554 จำแนกตามหมวดย่อยอุตสาหกรรม
ตาราง 11	รายรับทั้งสิ้นของสถานประกอบการอุตสาหกรรมการผลิตในปี 2554 จำแนกตามหมวดย่อยอุตสาหกรรม
ตาราง 12	มูลค่าตามบัญชีของสินทรัพย์ถาวรในปี 2554 จำแนกตามหมวดย่อยอุตสาหกรรม
ตาราง 13	มูลค่าสินทรัพย์ถาวรที่เปลี่ยนแปลงระหว่าง มกราคม - ธันวาคม 2554 จำแนกตามหมวดย่อยอุตสาหกรรม