



สำมะโนธุรกิจและอุตสาหกรรม พ.ศ. 2555

: อุตสาหกรรมการผลิต

THE 2012 BUSINESS AND INDUSTRIAL CENSUS

: MANUFACTURING INDUSTRY

จังหวัดจันทบุรี

CHANTHABURI PROVINCE



สำนักงานสถิติแห่งชาติ

กระทรวงเทคโนโลยีสารสนเทศและการสื่อสาร

NATIONAL STATISTICAL OFFICE

MINISTRY OF INFORMATION AND COMMUNICATION TECHNOLOGY

คำนำ

บทสรุปสำหรับผู้บริหาร

สารบัญแบบภูมิ

สารบัญตาราง

บทที่ 1 บทนำ

- ✦ ความเป็นมา
- ✦ วัตถุประสงค์
- ✦ ขอบข่ายและคุ้มครอง
- ✦ คาบเวลาอ้างอิง
- ✦ รายการข้อมูลที่เกี่ยวข้อง
- ✦ ประโยชน์ที่จะได้รับ

บทที่ 2 สรุปข้อมูลที่สำคัญ

- ✦ ข้อมูลทั่วไปของสถานประกอบการอุตสาหกรรมการผลิต
- ✦ ข้อมูลสถิติที่สำคัญ จำแนกตามขนาดของสถานประกอบการ และหมวดย่อยอุตสาหกรรม
- ✦ สรุปและข้อเสนอแนะของสถานประกอบการ

สารบัญตารางสถิติ

- ✦ ตอนที่ 1 ข้อมูลการดำเนินงานกิจการของสถานประกอบการอุตสาหกรรมการผลิต จำแนกตามขนาดของสถานประกอบการ
- ✦ ตอนที่ 2 ข้อมูลการดำเนินงานกิจการของสถานประกอบการอุตสาหกรรมการผลิต จำแนกตามหมวดย่อยอุตสาหกรรม

ภาคผนวก

- ✦ ภาคผนวก ก ระเบียบวิธี
- ✦ ภาคผนวก ข คำนิยาม

คณะผู้จัดทำ CD-ROM

หน่วยงานที่เผยแพร่

ตารางสถิติในรูปแบบ Format Excel

- ✦ ตอนที่ 1 ข้อมูลการดำเนินงานกิจการของสถานประกอบการอุตสาหกรรมการผลิต จำแนกตามขนาดของสถานประกอบการ
- ✦ ตอนที่ 2 ข้อมูลการดำเนินงานกิจการของสถานประกอบการอุตสาหกรรมการผลิต จำแนกตามหมวดย่อยอุตสาหกรรม

หน่วยงานที่เผยแพร่ สำนักสถิติพยากรณ์  
สำนักงานสถิติแห่งชาติ  
ศูนย์ราชการเฉลิมพระเกียรติ 80 พรรษา  
อาคารรัฐประศาสนภักดี ชั้น 2 ถนนแจ้งวัฒนะ  
เขตหลักสี่ กทม. 10210  
โทร. 0 2141 7497  
โทรสาร 0 2143 8132  
ไปรษณีย์อิเล็กทรอนิกส์ binfopub@nso.go.th

หรือ สำนักงานสถิติจังหวัดจันทบุรี  
จังหวัดจันทบุรี  
โทร. 0 3931 1510  
โทรสาร 0 3933 0122  
ไปรษณีย์อิเล็กทรอนิกส์ chtburi@nso.go.th

Distributed by Statistical Forecasting Bureau,  
National Statistical Office,  
The Government Complex Commemoration His Majesty The King's 80<sup>th</sup>  
birthday Anniversary, Ratthaprasasanabhakti Building, 2<sup>nd</sup> Floor  
Chaeng Watthana Rd., Laksi, Bangkok 10210, THAILAND  
Tel. +66 (0) 2141 7497  
Fax : +66 (0) 2143 8132  
E-mail : binfopub@nso.go.th  
<http://www.nso.go.th>

Or Chanthaburi Provincial Statistical Office  
Chanthaburi, THAILAND  
Tel. +66 3931 1510  
Fax : +66 3933 0122  
E-mail : chtburi@nso.go.th

ปีที่จัดพิมพ์ 2557  
Published 2014

## คำนำ

สถานการณ์ทางเศรษฐกิจในยุคโลกไร้พรมแดน มีผลทำให้โครงสร้างการดำเนินธุรกิจเปลี่ยนแปลงไป โดยเฉพาะอุตสาหกรรมการผลิตนับเป็นกิจกรรมทางเศรษฐกิจสาขาหนึ่งที่มีบทบาทอย่างมากต่อระบบเศรษฐกิจของประเทศไทย จึงเห็นได้ว่าโครงสร้างของระบบเศรษฐกิจของประเทศขึ้นอยู่กับอุตสาหกรรมค่อนข้างมาก ประกอบกับปัจจุบันมีอุตสาหกรรมการผลิตใหม่ๆ เกิดขึ้น รวมทั้งการประกอบอุตสาหกรรมขนาดเล็ก และอุตสาหกรรมในครัวเรือน ก็มีบทบาทสำคัญต่อการเจริญเติบโตทางเศรษฐกิจโดยรวมของประเทศเพิ่มขึ้น ดังนั้นข้อมูลสถิติและสารสนเทศโครงสร้างพื้นฐานเกี่ยวกับการประกอบอุตสาหกรรมการผลิต จึงมีความสำคัญและจำเป็นสำหรับภาครัฐและเอกชนใช้ในการกำหนดนโยบายและวางแผนพัฒนา ด้านเศรษฐกิจและอุตสาหกรรมทั้งในระดับประเทศ และระดับจังหวัด เพื่อเพิ่มศักยภาพการแข่งขันในเวทีการค้าโลก

ในการจัดทำสำมะโนธุรกิจและอุตสาหกรรมครั้งนี้ ได้ดำเนินการเก็บรวบรวมข้อมูลเป็น 2 ขั้นตอน คือ ขั้นการเก็บรวบรวมข้อมูลพื้นฐานของสถานประกอบการทุกประเภท และขั้นการเก็บรวบรวมข้อมูลรายละเอียดของสถานประกอบการ เฉพาะสถานประกอบการที่ประกอบธุรกิจทางการค้าและธุรกิจทางการบริการ และอุตสาหกรรมการผลิต

รายงานฉบับนี้ เป็นรายงานผลจากการเก็บรวบรวมข้อมูลรายละเอียดเฉพาะอุตสาหกรรมการผลิตของสถานประกอบการที่ตั้งอยู่ในเขตเทศบาลและนอกเทศบาลของ**จังหวัดจันทบุรี** ซึ่งดำเนินการเก็บรวบรวมข้อมูลในช่วงเดือนพฤษภาคม – สิงหาคม 2555 ข้อมูลที่นำเสนอเป็นผลการดำเนินการกิจการในรอบปี 2554 (1 มกราคม – 31 ธันวาคม 2554) โดยจำแนกข้อมูลตามการจัดประเภทมาตรฐานอุตสาหกรรมประเทศไทย ปี 2552 (Thailand Standard Industrial Classification: TSIC 2009) และขนาดของสถานประกอบการ (จำนวนคนทำงาน)

สำนักงานสถิติแห่งชาติ ใคร่ขอขอบคุณผู้ประกอบการและผู้เกี่ยวข้องทุกฝ่ายที่ได้ให้ความร่วมมือในการให้ข้อมูล ซึ่งข้อมูลที่ได้จะเป็นประโยชน์สำหรับผู้ใช้อข้อมูลทั้งภาครัฐบาลและภาคเอกชนต่อไป



## บทสรุปสำหรับผู้บริหาร

ในปัจจุบันโครงสร้างอุตสาหกรรมการผลิตเปลี่ยนแปลงอย่างรวดเร็ว มีอุตสาหกรรมการผลิตใหม่ๆ เกิดขึ้น รวมทั้งการประกอบอุตสาหกรรมขนาดเล็ก และอุตสาหกรรมในครัวเรือน ก็มีบทบาทสำคัญต่อการเจริญเติบโต ทางเศรษฐกิจโดยรวมของประเทศเพิ่มขึ้น ดังนั้นข้อมูลสถิติและสารสนเทศโครงสร้างพื้นฐานเกี่ยวกับการประกอบอุตสาหกรรมดังกล่าว จึงมีความสำคัญและจำเป็นสำหรับภาครัฐ และเอกชนใช้ในการกำหนดนโยบายและวางแผนพัฒนาด้านเศรษฐกิจและอุตสาหกรรมทั้งในระดับประเทศ และระดับจังหวัด เพื่อเพิ่มศักยภาพการแข่งขันในเวทีการค้าโลก สำนักงานสถิติแห่งชาติและหน่วยงานหลักด้านเศรษฐกิจของประเทศ ได้แก่ สำนักงานเศรษฐกิจอุตสาหกรรม สำนักงานคณะกรรมการพัฒนาการเศรษฐกิจและสังคมแห่งชาติ ธนาคารแห่งประเทศไทย และกระทรวงพาณิชย์ เห็นควรให้มีการจัดทำสำมะโนอุตสาหกรรมทุก 5 ปี เพื่อให้ประเทศมีข้อมูลสถิติพื้นฐานที่สำคัญ ซึ่งทุกภาคส่วนสามารถใช้ประโยชน์ในการวางแผนพัฒนาประเทศร่วมกัน

สำนักงานสถิติแห่งชาติ ได้จัดทำสำมะโนธุรกิจทางการค้าและธุรกิจทางการบริการ มาแล้ว 3 ครั้ง ในปี 2509 2531 และ 2545 และจัดทำสำมะโนอุตสาหกรรม มาแล้ว 3 ครั้งเช่นกัน ในปี 2507 2540 และ 2550 สำหรับในปี 2555 ครบรอบ 10 ปี การทำสำมะโนธุรกิจทางการค้าและธุรกิจทางการบริการ และครบรอบ 5 ปี การทำสำมะโนอุตสาหกรรม สำนักงานสถิติแห่งชาติ จึงได้บูรณาการการจัดทำสำมะโนดังกล่าวไปพร้อมกันภายใต้ชื่อ “โครงการสำมะโนธุรกิจและอุตสาหกรรม พ.ศ. 2555”

สำหรับข้อมูลที่น่าเสนอในรายงานฉบับนี้เป็นผลการสำมะโนธุรกิจและอุตสาหกรรม พ.ศ. 2555 : อุตสาหกรรมการผลิต ซึ่งการเก็บรวบรวมข้อมูลรายละเอียดในปี 2554 ของสถานประกอบการอุตสาหกรรมการผลิตที่ตั้งอยู่ใน

จังหวัดจันทบุรี และประกอบกิจกรรมทางเศรษฐกิจ ตามการจัดประเภทมาตรฐานอุตสาหกรรมประเทศไทย ปี 2552 (Thailand Standard Industrial Classification: TSIC-2009) โดยได้ดำเนินการเก็บรวบรวมข้อมูลในระหว่างเดือนพฤษภาคม – สิงหาคม พ.ศ. 2555 สรุปดังนี้

### 1. จำนวนสถานประกอบการ จำแนกตาม

#### หมวดย่อยอุตสาหกรรม

มีสถานประกอบการทั้งสิ้น 1,857 แห่ง อุตสาหกรรมที่สำคัญ ได้แก่ การผลิตผลิตภัณฑ์อื่นๆ เช่น เครื่องประดับเพชรพลอย เครื่องประดับอัญมณี และสิ่งที่เกี่ยวข้อง ฯลฯ มีมากถึงร้อยละ 44.3 เนื่องจากจังหวัดจันทบุรีเป็นศูนย์รวมอัญมณีและพลอยนานาชนิดของประเทศไทย รองลงมาคือ อุตสาหกรรมการผลิตไม้และผลิตภัณฑ์จากไม้และไม้ก๊อก (ยกเว้นเฟอร์นิเจอร์) การผลิตสิ่งของจากฟางและวัสดุถักสานอื่นๆ ร้อยละ 12.0 ต่อมาเป็นการผลิตผลิตภัณฑ์อาหาร ร้อยละ 11.8 ส่วนการผลิตเสื้อผ้าเครื่องแต่งกายและการผลิตผลิตภัณฑ์โลหะประดิษฐ์ (ยกเว้นเครื่องจักรและอุปกรณ์) ร้อยละ 8.3 และ 8.0 ตามลำดับ ส่วนสถานประกอบการอุตสาหกรรมการผลิตหมวดย่อยอื่นๆ นอกเหนือจากที่กล่าวข้างต้น มีจำนวนต่ำกว่าร้อยละ 4.0

**แผนภูมิ ก ร้อยละของสถานประกอบการอุตสาหกรรมการผลิต  
จำแนกตามหมวดย่อยอุตสาหกรรม**

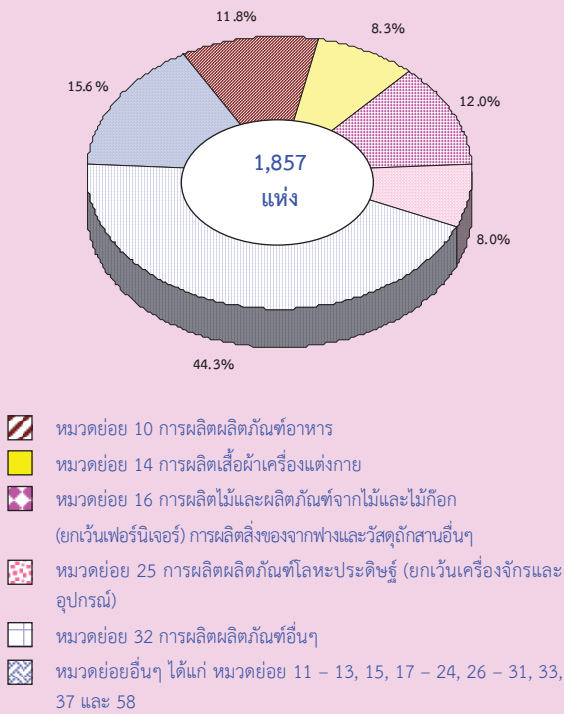

**2. ขนาดของสถานประกอบการ**

สถานประกอบการในจังหวัดจันทบุรีส่วนใหญ่ เป็นสถานประกอบการขนาดเล็ก ดังนั้นสถานประกอบการขนาดที่มีจำนวนทำงาน 1 - 15 คน จึงมีจำนวนมากที่สุดคือ ร้อยละ 97.4 รองลงมา ร้อยละ 1.1 เป็นสถานประกอบการที่มีขนาดคนทำงาน 16 - 25 คน ที่เหลือร้อยละ 1.5 เป็นสถานประกอบการที่มีขนาดคนทำงานตั้งแต่ 26 ขึ้นไป

**แผนภูมิ ข จำนวนสถานประกอบการอุตสาหกรรม  
การผลิต จำแนกตามขนาดของสถาน  
ประกอบการ**

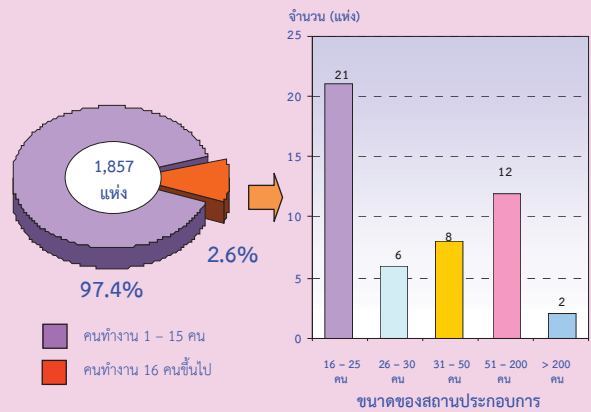

**3. รูปแบบการจัดตั้งตามกฎหมาย**

ในจังหวัดจันทบุรีสถานประกอบการจะจัดตั้งในรูปแบบส่วนบุคคลมากที่สุดคือร้อยละ 95.0 รองลงมาเป็น รูปแบบบริษัทจำกัด บริษัทจำกัด (มหาชน) ร้อยละ 2.8 รูปแบบห้างหุ้นส่วนสามัญนิติบุคคล ห้างหุ้นส่วนจำกัด ร้อยละ 1.5 และเป็นรูปแบบ ส่วนราชการ รัฐวิสาหกิจ สหกรณ์ และอื่นๆ ร้อยละ 0.7

**แผนภูมิ ค ร้อยละของสถานประกอบการอุตสาหกรรม  
การผลิต จำแนกตามรูปแบบการจัดตั้งตาม  
กฎหมาย**



#### 4. รูปแบบการจัดตั้งทางเศรษฐกิจ

สถานประกอบการจะจัดตั้งในรูปแบบสำนักงานแห่งเดียวมากที่สุด คือร้อยละ 99.5 รองลงมาเป็น สำนักงานสาขา ร้อยละ 0.4 และ สำนักงานใหญ่ ร้อยละ 0.1

แผนภูมิ ง ร้อยละของสถานประกอบการอุตสาหกรรมการผลิต จำแนกตามรูปแบบการจัดตั้งทางเศรษฐกิจ

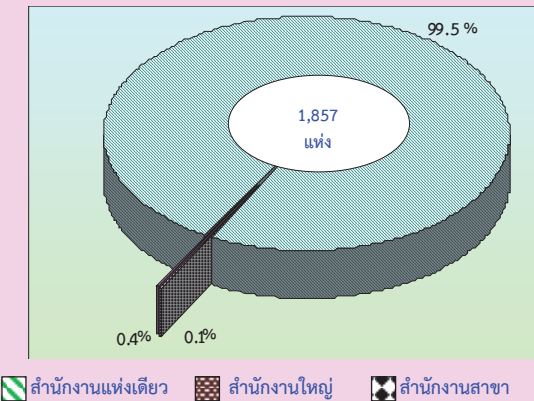

รูปแบบการจัดตั้งทางเศรษฐกิจ

#### 5. ระยะเวลาในการดำเนินกิจการ

สถานประกอบการส่วนใหญ่ได้ดำเนินกิจการ 5 - 9 ปี ร้อยละ 31.7 ดำเนินกิจการ 10 - 19 ปี ร้อยละ 27.5 ดำเนินกิจการ 20 - 29 ปี และการดำเนินกิจการตั้งแต่ 30 ปีขึ้นไป มีระยะเวลาในการดำเนินกิจการเท่ากัน คือ ร้อยละ 14.4 และดำเนินกิจการน้อยกว่า 5 ปี ร้อยละ 12.0

แผนภูมิ จ ร้อยละของสถานประกอบการอุตสาหกรรมการผลิต จำแนกตามระยะเวลาในการดำเนินกิจการ

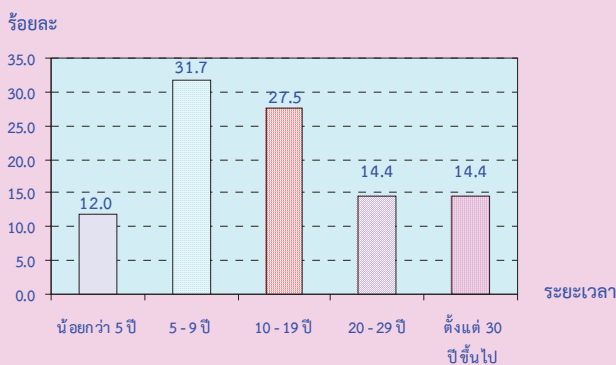

#### 6. ทุนจดทะเบียน

สถานประกอบการที่ไม่มีทุนจดทะเบียนมีร้อยละ 96.1 และสถานประกอบการที่มีทุนจดทะเบียนมีเพียง ร้อยละ 3.9 โดยมีมูลค่าทุนจดทะเบียนน้อยกว่า 10 ล้านบาท ร้อยละ 90.3 มูลค่าทุนจดทะเบียน 10 - 99 ล้านบาท ร้อยละ 6.9 และมูลค่าทุนจดทะเบียนมากกว่า 100 ล้านบาท ร้อยละ 2.8

แผนภูมิ ฉ ร้อยละของสถานประกอบการอุตสาหกรรมการผลิต จำแนกตามทุนจดทะเบียน

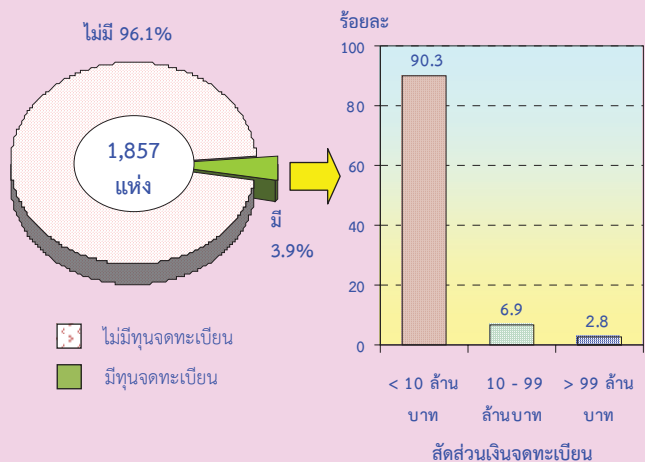

#### 7. อัตราการใช้กำลังการผลิต

สถานประกอบการที่มีอัตราการใช้กำลังการผลิตต่อปี ในปี 2554 พบว่า มีอัตราการใช้กำลังการผลิตเฉลี่ย ร้อยละ 86.4 ซึ่งสถานประกอบการส่วนใหญ่มีอัตราการใช้กำลังการผลิตมากกว่าหรือเท่ากับร้อยละ 80.0 คิดเป็นร้อยละ 75.6 รองลงมาคือ อัตราการใช้กำลังการผลิต ร้อยละ 50 - 79 คิดเป็นร้อยละ 22.9 และอัตราการใช้กำลังการผลิต น้อยกว่าร้อยละ 50 คิดเป็นร้อยละ 1.5

**แผนภูมิ ช ร้อยละของสถานประกอบการอุตสาหกรรมการผลิต  
จำแนกตามอัตราการใช้จ่ายการผลิต**

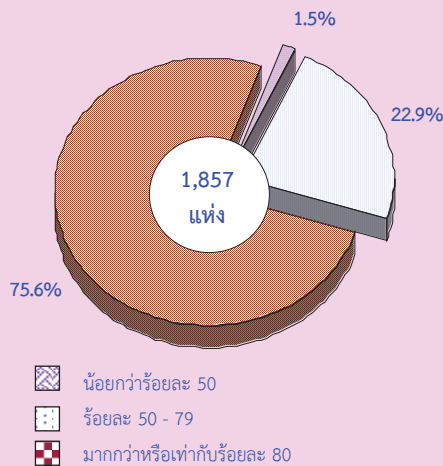

**8. จำนวนคนทำงานและลูกจ้าง**

จากผลการสำมะโนธุรกิจและอุตสาหกรรมพบว่า จังหวัดจันทบุรีมีจำนวนคนทำงานในสถานประกอบการอุตสาหกรรมการผลิตในปี 2554 ทั้งสิ้น 9,155 คน จำนวนคนทำงานส่วนใหญ่จะปฏิบัติงานอยู่ในอุตสาหกรรมการผลิตผลิตภัณฑ์อาหาร สูงที่สุดคือ 4,124 คน คิดเป็นร้อยละ 45.0 รองลงมาจะปฏิบัติงานอยู่ในอุตสาหกรรมการผลิตผลิตภัณฑ์อื่นๆ และการผลิตไม้และผลิตภัณฑ์จากไม้และไม้ก๊อก (ยกเว้นเฟอร์นิเจอร์) การผลิตสิ่งของจากฟางและวัสดุถักสานอื่นๆ ประมาณร้อยละ 21.0 และ 9.5 ตามลำดับ สำหรับคนทำงานที่ปฏิบัติงานในอุตสาหกรรมหมวดย่อยอื่นๆ นอกเหนือจากที่กล่าวข้างต้น ต่ำกว่าร้อยละ 6.0

ในส่วนของการจ้างงาน พบว่า จังหวัดจันทบุรีมีลูกจ้างทั้งสิ้น 6,359 คน ส่วนใหญ่จะปฏิบัติงานอยู่ในอุตสาหกรรมการผลิตผลิตภัณฑ์อาหารมี 3,750 คน คิดเป็นร้อยละ 58.9 รองลงมา เป็นอุตสาหกรรมการผลิตผลิตภัณฑ์อื่นๆ มีประมาณ 758 คน คิดเป็นร้อยละ 11.9 การผลิตผลิตภัณฑ์อื่นๆ ที่ทำจากแร่โลหะมี 443 คน คิดเป็นร้อยละ 7.0 และการผลิตไม้และผลิตภัณฑ์จากไม้และไม้ก๊อก (ยกเว้นเฟอร์นิเจอร์) การผลิตสิ่งของจากฟางและวัสดุถักสานอื่นๆ 417 คน คิด

เป็นร้อยละ 6.6 ส่วนในหมวดย่อยที่เหลือมีจำนวนคนทำงานในแต่ละหมวดย่อยน้อยกว่า 400 คน

**แผนภูมิ ช จำนวนคนทำงานและลูกจ้างของ  
สถานประกอบการอุตสาหกรรมการผลิต  
จำแนกตามหมวดย่อยอุตสาหกรรม**

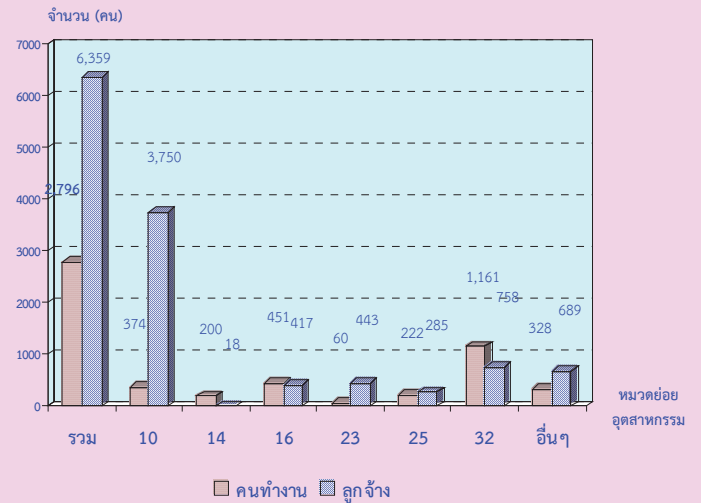

หมายเหตุ : คนทำงาน หมายถึง เจ้าของกิจการหรือหุ้นส่วนที่ทำงานโดยไม่ได้รับค่าจ้าง เงินเดือน และลูกจ้าง

**หมวดย่อยอุตสาหกรรม:**  
 หมวดย่อย 10 การผลิตผลิตภัณฑ์อาหาร  
 หมวดย่อย 14 การผลิตเสื้อผ้าเครื่องแต่งกาย  
 หมวดย่อย 16 การผลิตไม้และผลิตภัณฑ์จากไม้และไม้ก๊อก (ยกเว้นเฟอร์นิเจอร์) การผลิตสิ่งของจากฟางและวัสดุถักสานอื่นๆ  
 หมวดย่อย 23 การผลิตผลิตภัณฑ์อื่นๆ ที่ทำจากแร่โลหะ  
 หมวดย่อย 25 การผลิตผลิตภัณฑ์โลหะประดิษฐ์ (ยกเว้นเครื่องจักรและอุปกรณ์)  
 หมวดย่อย 32 การผลิตผลิตภัณฑ์อื่นๆ  
 หมวดย่อยอื่นๆ ได้แก่ หมวดย่อย 11 - 13, 15, 17 - 22, 24, 26 - 31, 33, 37 และ 58

**9. ค่าตอบแทนแรงงาน**

จากผลการสำมะโนธุรกิจและอุตสาหกรรมพบว่า จังหวัดจันทบุรีมีค่าตอบแทนแรงงานรวม 526.1 ล้านบาท ค่าตอบแทนแรงงานในอุตสาหกรรมการผลิตผลิตภัณฑ์อาหารได้รับค่าตอบแทนมากที่สุดคือ 345.1 ล้านบาท รองลงมา อุตสาหกรรมการผลิตผลิตภัณฑ์อื่นๆ ที่ทำจากแร่โลหะ 37.1 ล้านบาท ในอุตสาหกรรมการผลิตผลิตภัณฑ์อื่นๆ เช่น เครื่องประดับเพชรพลอย เครื่องประดับอัญมณี และสิ่งที่เกี่ยวข้อง เป็นต้น มีค่าตอบแทนแรงงาน 34.0 ล้านบาท ในอุตสาหกรรมการผลิตไม้และผลิตภัณฑ์จากไม้และไม้ก๊อก (ยกเว้นเฟอร์นิเจอร์) การผลิตสิ่งของจาก



ฟางและวัสดุอีกสานอื่นๆ มีค่าตอบแทนแรงงาน 33.5 ล้านบาท ส่วนในหมวดย่อยที่เหลือ มีค่าตอบแทนแรงงานในแต่ละหมวดย่อยน้อยกว่า 22.0 ล้านบาท

**แผนภูมิ ฅ ค่าตอบแทนแรงงานของสถานประกอบการ อุตสาหกรรมการผลิต จำแนกตามหมวดย่อย อุตสาหกรรม**

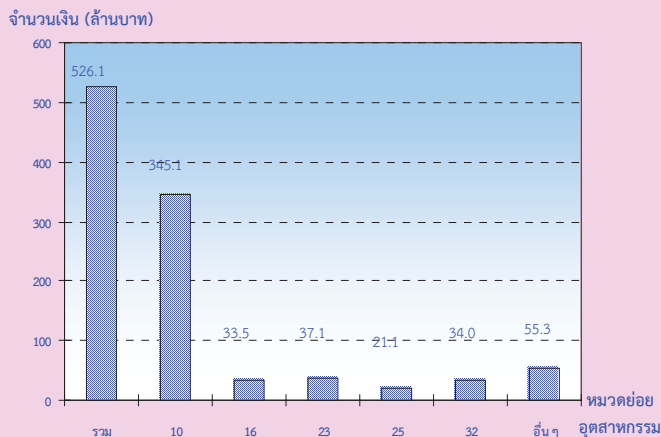

**หมวดย่อยอุตสาหกรรม:**

- หมวดย่อย 10 การผลิตผลิตภัณฑ์อาหาร
- หมวดย่อย 16 การผลิตไม้และผลิตภัณฑ์จากไม้และไม้ก๊อก (ยกเว้นเฟอร์นิเจอร์) การผลิตสิ่งของจากฟางและวัสดุอีกสานอื่นๆ
- หมวดย่อย 23 การผลิตผลิตภัณฑ์อื่นๆ ที่ทำจากแร่โลหะ
- หมวดย่อย 25 การผลิตผลิตภัณฑ์โลหะประดิษฐ์ (ยกเว้นเครื่องจักรและอุปกรณ์)
- หมวดย่อย 32 การผลิตผลิตภัณฑ์อื่นๆ
- หมวดย่อยอื่นๆ ได้แก่ หมวดย่อย 11 - 15, 17 - 22, 24, 26 - 31, 33, 37 และ 58

**10. มูลค่าการผลิต ค่าใช้จ่ายชั้นกลาง และมูลค่าเพิ่ม**

อุตสาหกรรมการผลิตผลิตภัณฑ์อาหาร เป็นอุตสาหกรรมที่มีมูลค่าการผลิต ค่าใช้จ่ายชั้นกลาง และมูลค่าเพิ่ม มากที่สุดเมื่อเปรียบเทียบกับหมวดย่อยอื่น คือ มูลค่าการผลิต 6,660.9 ล้านบาท ค่าใช้จ่ายชั้นกลาง 5,237.4 ล้านบาท และมูลค่าเพิ่ม 1,423.5 ล้านบาท รองลงมาเป็นอุตสาหกรรมการผลิตไม้และผลิตภัณฑ์จากไม้และไม้ก๊อก (ยกเว้นเฟอร์นิเจอร์) การผลิตสิ่งของจากฟางและวัสดุอีกสานอื่นๆ มีมูลค่าการผลิต ค่าใช้จ่ายชั้นกลาง และมูลค่าเพิ่มประมาณ 249.9, 183.6 และ 66.3 ล้านบาท ตามลำดับ

**แผนภูมิ ฅ มูลค่าเพิ่มของสถานประกอบการ อุตสาหกรรมการผลิต จำแนกตามหมวดย่อยอุตสาหกรรม**

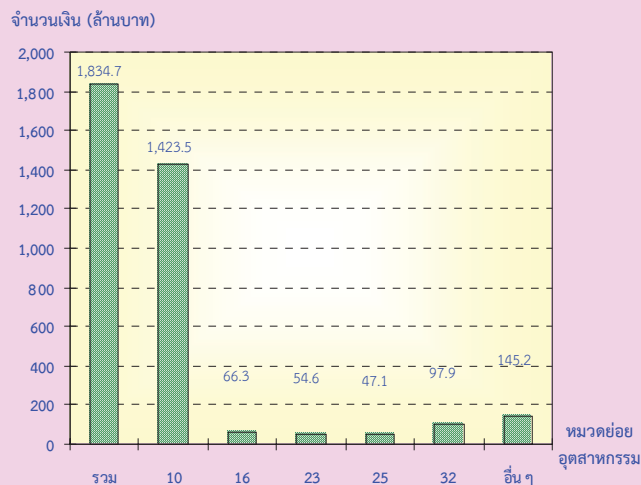

**มูลค่าเพิ่ม** คำนวณโดย มูลค่าการผลิต หักด้วยค่าใช้จ่ายชั้นกลาง  
**มูลค่าการผลิต** หมายถึง รายรับของสถานประกอบการในรอบปี 2554  
**ค่าใช้จ่ายชั้นกลาง** หมายถึง รายจ่ายที่ใช้ในการดำเนินการในขบวนการผลิตของสถานประกอบการในรอบปี 2554

**หมวดย่อยอุตสาหกรรม:**

- หมวดย่อย 10 การผลิตผลิตภัณฑ์อาหาร
- หมวดย่อย 16 การผลิตไม้และผลิตภัณฑ์จากไม้และไม้ก๊อก (ยกเว้นเฟอร์นิเจอร์) การผลิตสิ่งของจากฟางและวัสดุอีกสานอื่นๆ
- หมวดย่อย 23 การผลิตผลิตภัณฑ์อื่นๆ ที่ทำจากแร่โลหะ
- หมวดย่อย 25 การผลิตผลิตภัณฑ์โลหะประดิษฐ์ (ยกเว้นเครื่องจักรและอุปกรณ์)
- หมวดย่อย 32 การผลิตผลิตภัณฑ์อื่นๆ
- หมวดย่อยอื่นๆ ได้แก่ หมวดย่อย 11 - 15, 17 - 22, 24, 26 - 31, 33, 37 และ 58

**11. สรุปและข้อเสนอแนะของสถานประกอบการ**

ผลจากการสำมะโนธุรกิจและอุตสาหกรรม พ.ศ. 2555 : อุตสาหกรรมการผลิตจังหวัดจันทบุรี พบว่า มีจำนวนสถานประกอบการอุตสาหกรรมการผลิตทั้งสิ้นประมาณ 1,857 แห่ง ส่วนใหญ่หรือประมาณร้อยละ 97.4 เป็นสถานประกอบการที่มีขนาดคนทำงาน 1 -15 คน และประกอบอุตสาหกรรมการผลิตเกี่ยวกับการผลิตผลิตภัณฑ์อื่นๆ เช่น เครื่องประดับเพชรพลอย เครื่องประดับอัญมณี และสิ่งที่เกี่ยวข้อง ฯลฯ มีมากถึงร้อยละ 44.3 สำหรับคนทำงานในสถานประกอบการอุตสาหกรรมการผลิตมีจำนวนทั้งสิ้นประมาณ 9,155 คน มีการจ้างงานหรือมีลูกจ้างทั้งสิ้นประมาณ 6,359 คน โดยได้รับค่าตอบแทนต่อคนต่อปีประมาณ 82,728 บาท

ส่วนมูลค่าผลผลิตมีมูลค่าประมาณ 8,160.3 ล้านบาท ค่าใช้จ่ายชั้นกลางประมาณ 6,325.7 ล้านบาท และมูลค่าเพิ่มประมาณ 1,834.7 ล้านบาท เป็นต้น

- **ความช่วยเหลือที่ต้องการจากหน่วยงานของรัฐ**

สถานประกอบการการผลิต จำนวน 770 แห่ง คิดเป็นร้อยละ 41.5 ของสถานประกอบการการผลิตทั้งสิ้น 1,857 แห่ง รายงานว่าต้องการให้ภาครัฐช่วยเหลือเกี่ยวกับการจัดหาแหล่งเงินทุนดอกเบี้ยต่ำ 279 แห่ง คิดเป็นร้อยละ 36.2 ลำดับต่อมาต้องการให้ช่วยเหลือด้านการลดต้นทุนการผลิต 262 แห่ง คิดเป็นร้อยละ 34.0 ส่วนการส่งเสริมการลงทุนให้แก่ผู้ประกอบการ 192 แห่ง คิดเป็นร้อยละ 25.0 และจัดหาฝีมือแรงงาน และพัฒนาฝีมือแรงงาน, ลดภาษีหรือยกเว้นภาษีนำเข้าวัตถุดิบเครื่องมือและเครื่องจักรฯ และเพิ่มวงเงินสินเชื่อให้แก่ผู้ประกอบการ 120 แห่ง

คิดเป็นร้อยละ 15.6, 110 แห่ง คิดเป็นร้อยละ 14.3 และ 104 แห่ง คิดเป็นร้อยละ 13.6 ตามลำดับ

- **ปัญหาในการดำเนินกิจการ**

ร้อยละ 63.5 ไม่มีปัญหาในการดำเนินกิจการและร้อยละ 36.5 มีปัญหาในการดำเนินกิจการ ในจำนวนนี้มีปัญหาเกี่ยวกับตลาดการผลิตมากที่สุด 275 แห่ง คิดเป็นร้อยละ 40.7 ปัญหาลำดับต่อมา คือเงินทุนไม่เพียงพอ 239 แห่ง คิดเป็นร้อยละ 35.2 ขาดแคลนแรงงาน 225 แห่ง คิดเป็นร้อยละ 33.2 ขาดแคลนวัตถุดิบที่ใช้ในการผลิต 116 แห่ง คิดเป็นร้อยละ 17.1 ส่วนสถานประกอบการที่มีปัญหาด้านนโยบายด้านการค้าของรัฐบาลไม่แน่นอน 35 แห่ง คิดเป็นร้อยละ 5.2 และปัญหาด้านอื่นๆ 64 แห่ง คิดเป็นร้อยละ 9.4

## สารบัญแนกฏุมิ

- แผนภูมิ ก ร้อยละของสถานประกอบการอุตสาหกรรมการผลิต จำแนกตามหมวดย่อยอุตสาหกรรม
- แผนภูมิ ข จำนวนสถานประกอบการอุตสาหกรรมการผลิต จำแนกตามขนาดของสถานประกอบการ
- แผนภูมิ ค ร้อยละของสถานประกอบการอุตสาหกรรมการผลิต จำแนกตามรูปแบบการจัดตั้งตามกฎหมาย
- แผนภูมิ ง ร้อยละของสถานประกอบการอุตสาหกรรมการผลิต จำแนกตามรูปแบบการจัดตั้งทางเศรษฐกิจ
- แผนภูมิ จ ร้อยละของสถานประกอบการอุตสาหกรรมการผลิต จำแนกตามระยะเวลาในการดำเนินกิจการ
- แผนภูมิ ฉ ร้อยละของสถานประกอบการอุตสาหกรรมการผลิต จำแนกตามทุนจดทะเบียน
- แผนภูมิ ช ร้อยละของสถานประกอบการอุตสาหกรรมการผลิต จำแนกตามอัตราการใช้จ่ายกำลังการผลิต
- แผนภูมิ ซ จำนวนคนทำงานและลูกจ้างของสถานประกอบการอุตสาหกรรมการผลิต จำแนกตามหมวดย่อยอุตสาหกรรม
- แผนภูมิ ฌ ค่าตอบแทนแรงงานของสถานประกอบการอุตสาหกรรมการผลิต จำแนกตาม หมวดย่อยอุตสาหกรรม
- แผนภูมิ ฎ มูลค่าเพิ่มของสถานประกอบการอุตสาหกรรมการผลิต จำแนกตามหมวดย่อยอุตสาหกรรม
- แผนภูมิ ฏ ร้อยละของสถานประกอบการอุตสาหกรรมการผลิต จำแนกตามความต้องการให้ภาครัฐช่วยเหลือ 5 อันดับแรก
- แผนภูมิ ฏ ร้อยละของสถานประกอบการอุตสาหกรรมการผลิต จำแนกตามการมีปัญหาในการดำเนินกิจการ

## สารบัญตาราง

- ตาราง ก** จำนวนและร้อยละของสถานประกอบการอุตสาหกรรมการผลิต จำแนกตามลักษณะของสถานประกอบการ
- ตาราง ข** จำนวนและร้อยละของสถานประกอบการอุตสาหกรรมการผลิต จำแนกตามหมวดย่อยอุตสาหกรรม
- ตาราง ค** จำนวนและร้อยละของคนทำงาน ลูกจ้าง และค่าตอบแทนแรงงาน จำแนกตามขนาดของสถานประกอบการ และหมวดย่อยอุตสาหกรรม
- ตาราง ง** มูลค่าผลผลิต และมูลค่าเพิ่มของสถานประกอบการอุตสาหกรรมการผลิต จำแนกตามขนาดของสถานประกอบการ และหมวดย่อยอุตสาหกรรม
- ตาราง จ** มูลค่าผลผลิต และมูลค่าเพิ่มเฉลี่ยต่อสถานประกอบการ และต่อคนทำงาน จำแนกตามขนาดของสถานประกอบการ และหมวดย่อยอุตสาหกรรม

# บทที่ 1

## บทนำ

### 1.1 ความเป็นมา

สำนักงานสถิติแห่งชาติ ได้จัดทำสำมะโนธุรกิจทางการค้าและธุรกิจทางการบริการและสำมะโนอุตสาหกรรมทุก 10 ปี ตามข้อเสนอแนะขององค์การสหประชาชาติ เพื่อให้ประเทศมีข้อมูลพื้นฐานที่สำคัญทางด้านธุรกิจทางการค้า ธุรกิจทางการบริการ และอุตสาหกรรมการผลิตอย่างต่อเนื่อง โดยสำมะโนธุรกิจทางการค้าและธุรกิจทางการบริการได้จัดทำมาแล้ว 3 ครั้งในปี 2509 2531 และ 2545 สำมะโนอุตสาหกรรมจัดทำมาแล้ว 3 ครั้ง เช่นกัน ในปี 2507 2540 และ 2550 สำหรับในปี 2555 จะครบรอบ 10 ปีการจัดทำสำมะโนธุรกิจทางการค้าและธุรกิจทางการบริการ

สืบเนื่องมาจากปัจจุบันโครงสร้างด้านเศรษฐกิจมีการเปลี่ยนแปลงรวดเร็วมากตามที่กล่าวมาแล้ว ทำให้หน่วยงานหลักด้านเศรษฐกิจของประเทศ คือ สำนักงานเศรษฐกิจอุตสาหกรรม กระทรวงอุตสาหกรรม สำนักงานคณะกรรมการพัฒนาการเศรษฐกิจและสังคมแห่งชาติ ธนาคารแห่งประเทศไทย และกระทรวงพาณิชย์ มีความจำเป็นต้องใช้ข้อมูลที่ทันสมัยเพื่อใช้ในการวิเคราะห์และติดตามสถานการณ์ด้านเศรษฐกิจของประเทศและภูมิภาค จึงขอให้สำนักงานสถิติแห่งชาติจัดทำข้อมูลสำมะโนอุตสาหกรรมจากเดิมทุก 10 ปี เป็นจัดทำทุก 5 ปี ประกอบกับปัจจุบันประเทศต่างๆ ส่วนใหญ่ได้มีการจัดทำสำมะโนด้านเศรษฐกิจทุก 5 ปี

ดังนั้น สำนักงานสถิติแห่งชาติ จึงได้วางแผนปรับการจัดทำสำมะโนอุตสาหกรรมเป็นประจำทุก 5 ปี โดยจะเริ่มดำเนินการในปี 2555 โดยบูรณาการดำเนินการไปพร้อมกับการสำมะโนธุรกิจทางการค้าและธุรกิจทางการบริการในปี 2555

สำหรับการเก็บรวบรวมข้อมูลแบ่งเป็น 2 ขั้นตอนคือ ขั้นการเก็บรวบรวมข้อมูลพื้นฐานของสถานประกอบการทุกประเภท และขั้นการเก็บรวบรวมข้อมูลรายละเอียดของสถานประกอบการ เฉพาะสถานประกอบการที่ประกอบธุรกิจทางการค้าธุรกิจทางการบริการ และอุตสาหกรรมการผลิต

### 1.2 วัตถุประสงค์

1) เพื่อเก็บรวบรวมข้อมูลที่สำคัญทางด้านอุตสาหกรรมการผลิต เช่น จำนวนสถานประกอบการ ประเภทอุตสาหกรรม จำนวนคนทำงาน ลูกจ้าง ค่าตอบแทนแรงงาน มูลค่าซื้อวัตถุดิบ และวัสดุประกอบในการผลิตและค่าใช้จ่ายในการดำเนินงานของสถานประกอบการ มูลค่าขายผลผลิต และรายรับของสถานประกอบการ ผลิตภัณฑ์และวัตถุดิบคงเหลือ รวมทั้งมูลค่าสินทรัพย์ถาวรของสถานประกอบการ เป็นต้น

2) เพื่อใช้ในการจัดทำบัญชีประชาชาติ และสร้างตารางปัจจัยการผลิตและผลผลิตของประเทศ

### 1.3 ขอบข่ายและคัมรวม

สถานประกอบการทั่วประเทศที่อยู่ในขอบข่ายสำมะโนธุรกิจและอุตสาหกรรม ได้แก่ สถานประกอบการที่ดำเนินกิจการเกี่ยวกับ **การผลิต** ตามการจัดประเภทมาตรฐานอุตสาหกรรมประเทศไทย ปี 2552 (Thailand Standard Industrial Classification: TSIC-2009)

**คัมรวม**สถานประกอบการอุตสาหกรรมการผลิตทุกแห่งที่ตั้งอยู่ในเขตเทศบาล และนอกเขตเทศบาลของจังหวัดจันทบุรี



#### 1.4 คาบเวลาอ้างอิง

ข้อมูลที่เกี่ยวข้องเป็นข้อมูลของสถานประกอบการที่ดำเนินกิจการในรอบ 12 เดือน (การดำเนินกิจการระหว่าง 1 มกราคม – 31 ธันวาคม 2554)

#### 1.5 รายการข้อมูลที่เกี่ยวข้อง

- 1) ข้อมูลทั่วไปของสถานประกอบการ ได้แก่ ชื่อ ที่ตั้ง และสถานที่ติดต่อของสถานประกอบการ รูปแบบการจัดตั้งตามกฎหมาย รูปแบบการจัดตั้งทางเศรษฐกิจ การมีต่างประเทศร่วมลงทุนหรือถือหุ้น
- 2) คนทำงานและค่าตอบแทนแรงงาน
- 3) ต้นทุนการผลิตและค่าใช้จ่ายของสถานประกอบการ
- 4) ผลผลิตและรายรับของสถานประกอบการ
- 5) สินทรัพย์ หนี้สิน และแหล่งเงินทุนของสถานประกอบการ
- 6) การวิจัยและพัฒนา ด้านวิทยาศาสตร์ เทคโนโลยีและนวัตกรรม
- 7) ผลกระทบจากอุทกภัยต่อสถานประกอบการในปี 2554
- 8) ความคิดเห็นและข้อเสนอแนะของสถานประกอบการ

#### 1.6 ประโยชน์ที่จะได้รับ

ข้อมูลที่ได้จะเป็นประโยชน์สำหรับผู้ใช้อข้อมูลทั้งในภาครัฐบาลและเอกชนที่สำคัญ ดังนี้

##### ภาครัฐ

- 1) ใช้ในการวางแผนและกำหนดนโยบายการพัฒนาเศรษฐกิจด้านอุตสาหกรรมการผลิตทั้งในระดับประเทศและระดับท้องถิ่น เพื่อเสริมสร้างศักยภาพของอุตสาหกรรมให้สามารถแข่งขันได้ในเวทีการค้าโลก
- 2) ใช้ในการจัดทำดัชนีชี้วัดภาวะเศรษฐกิจและภาวะการดำเนินกิจการ เช่น ผลิตภัณฑ์มวลรวม ตารางปัจจัยการผลิตและ

ผลผลิตของประเทศ สัดส่วนแรงงานในภาคการผลิต เป็นต้น

- 3) ใช้ในการวิเคราะห์สถานการณ์และจัดทำแผนส่งเสริมวิสาหกิจขนาดกลางและขนาดย่อมของประเทศ
- 4) ใช้ประกอบการพิจารณากำหนดนโยบายออกกฎหมายและมาตรการต่างๆ เพื่อส่งเสริมและกำหนดทิศทางการประกอบอุตสาหกรรมการผลิตให้เป็นไปตามแนวนโยบายที่กำหนดไว้
- 5) เป็นข้อมูลพื้นฐานในการวางแผนจัดหาโครงสร้างพื้นฐาน (Infrastructure) เพื่อสนับสนุนอุตสาหกรรมการผลิตของประเทศ
- 6) ใช้ในการพัฒนาระบบข้อมูลเพื่อการวางแผนเตือนภัยทางเศรษฐกิจและสังคม
- 7) ใช้ประโยชน์ในทางสถิติเพื่อจัดทำกรอบตัวอย่าง สำหรับการเก็บรวบรวมข้อมูลจากสถานประกอบการของหน่วยสถิติต่างๆ

##### ภาคเอกชน

- 1) ผู้ประกอบการใช้ข้อมูลพื้นฐานและข้อมูลการดำเนินกิจการเป็นเครื่องมือสำหรับการวิเคราะห์สถานการณ์ด้านเศรษฐกิจ รวมทั้งการวางแผนตัดสินใจเกี่ยวกับการลงทุนขยายกิจการ/สาขา บริหารและควบคุมการดำเนินกิจการในด้านต่างๆ ให้มีประสิทธิภาพยิ่งขึ้น
- 2) ใช้ข้อมูลเป็นมาตรฐาน เพื่อเปรียบเทียบ (Benchmark) ผลการดำเนินกิจการของตนกับกิจการอื่นๆ ในอุตสาหกรรม ประเภทเดียวกัน หรือขนาดต่างๆ
- 3) สำหรับ นักวิชาการ นักวิจัย และสถาบันการศึกษา นำไปศึกษาวิเคราะห์ต่อยอดสร้างนวัตกรรม เพื่อสนับสนุน ส่งเสริม และพัฒนาอุตสาหกรรมการผลิตที่อยู่ในความสนใจ และเรื่องต่างๆ ที่เกี่ยวข้อง

## บทที่ 2

### สรุปข้อมูลที่สำคัญ

#### 2.1 ข้อมูลทั่วไปของสถานประกอบการ อุตสาหกรรมการผลิต

##### 2.1.1 จำนวนและขนาดของสถานประกอบการ

ผลจากสำมะโนธุรกิจและอุตสาหกรรม พ.ศ. 2555 พบว่าสถานประกอบการอุตสาหกรรมผลิตในจังหวัดจันทบุรี มีจำนวนทั้งสิ้น 1,857 แห่ง

ขนาดของสถานประกอบการอุตสาหกรรมผลิต เมื่อวัดด้วยจำนวนคนทำงาน พบว่า เป็นสถานประกอบการที่มีจำนวนคนทำงาน 1 - 15 คน มีจำนวนมากที่สุดคือ 1,808 แห่ง หรือประมาณร้อยละ 97.4 ส่วนสถานประกอบการที่มีคนทำงาน 16 คนขึ้นไป มีจำนวน 49 แห่ง หรือร้อยละ 2.6 ในจำนวนนี้เป็นสถานประกอบการที่มีคนทำงาน 16 - 25 คน จำนวน 21 แห่ง สถานประกอบการที่มีคนทำงาน 26 - 30 คน 31 - 50 คน และ 51 - 200 คน มีประมาณ 6 แห่ง 8 แห่ง และ 12 แห่ง ตามลำดับ ส่วนสถานประกอบการที่มีคนทำงานมากกว่า 200 คนขึ้นไป มีจำนวนเพียง 2 แห่ง

##### 2.1.2 รูปแบบการจัดตั้งตามกฎหมาย

สถานประกอบการอุตสาหกรรมการผลิต ส่วนใหญ่ ร้อยละ 95.0 มีรูปแบบการจัดตั้งตามกฎหมายเป็นส่วนบุคคล มีจำนวนถึง 1,765 แห่ง ส่วนที่มีรูปแบบการจัดตั้งเป็นห้างหุ้นส่วนจำกัดหรือห้างหุ้นส่วนสามัญนิติบุคคล 29 แห่ง หรือประมาณร้อยละ 1.5 และบริษัทจำกัด บริษัทจำกัด (มหาชน) มีประมาณร้อยละ 2.8 มีจำนวนถึง 52 แห่ง สำหรับสถานประกอบการที่มีรูปแบบเป็นส่วนราชการ รัฐวิสาหกิจ สหกรณ์ มูลนิธิ สมาคม และอื่นๆ มีเพียงร้อยละ 0.7 หรือ 11 แห่งเท่านั้น

##### 2.1.3 รูปแบบการจัดตั้งทางเศรษฐกิจ

สถานประกอบการอุตสาหกรรมการผลิต ในจังหวัดจันทบุรี จำนวน 1,847 แห่ง หรือร้อยละ 99.5 เป็นสำนักงานแห่งเดียว โดยไม่มีสำนักงานใหญ่หรือสาขาอยู่ที่ใด ที่เหลือร้อยละ 0.1 มีรูปแบบการจัดตั้งทางเศรษฐกิจเป็นสำนักงานใหญ่ เพียง 2 แห่ง และเป็นสำนักงานสาขา อีกร้อยละ 0.4 หรือ 8 แห่ง

เมื่อพิจารณาตามขนาดของสถานประกอบการ (ตามจำนวนคนทำงาน) พบว่าสถานประกอบการในทุกขนาดส่วนใหญ่ มีรูปแบบการจัดตั้งเป็นสำนักงานแห่งเดียว

##### 2.1.4 ระยะเวลาในการดำเนินกิจการ

สถานประกอบการอุตสาหกรรมการผลิต ร้อยละ 12.0 หรือ จำนวน 222 แห่ง ดำเนินกิจการน้อยกว่า 5 ปี ที่ดำเนินกิจการระหว่าง 5 - 9 ปี มีจำนวน 590 แห่ง คิดเป็นร้อยละ 31.7 และดำเนินกิจการระหว่าง 10 - 19 ปี มีจำนวน 510 แห่ง คิดเป็นร้อยละ 27.5 ส่วนสถานประกอบการอุตสาหกรรมการผลิตที่ดำเนินกิจการระหว่าง 20 - 29 ปี และตั้งแต่ 30 ปีขึ้นไป มี 267 แห่ง และคิดเป็นร้อยละ 14.4 เท่ากัน

ตาราง ก จำนวนและร้อยละของสถานประกอบการอุตสาหกรรมการผลิต จำแนกตามลักษณะของสถานประกอบการ

ลักษณะของสถานประกอบการ	จำนวน	ร้อยละ
<b>รวม</b>	<b>1,857</b>	<b>100.0</b>
<b>ขนาดของสถานประกอบการ</b>		
1 – 15 คน	1,808	97.4
16 – 25 คน	21	1.1
26 – 30 คน	6	0.3
31 – 50 คน	8	0.4
51 – 200 คน	12	0.7
มากกว่า 200 คน	2	0.1
<b>รูปแบบการจัดตั้งตามกฎหมาย</b>		
ส่วนบุคคล	1,765	95.0
ห้างหุ้นส่วนจำกัด ห้างหุ้นส่วนสามัญนิติบุคคล	29	1.5
บริษัทจำกัด บริษัทจำกัด (มหาชน)	52	2.8
ส่วนราชการ รัฐวิสาหกิจ สหกรณ์ และอื่นๆ	11	0.7
<b>รูปแบบการจัดตั้งทางเศรษฐกิจ</b>		
สำนักงานแห่งเดียว	1,847	99.5
สำนักงานใหญ่	2	0.1
สำนักงานสาขา	8	0.4
<b>ระยะเวลาในการดำเนินกิจการ</b>		
น้อยกว่า 5 ปี	222	12.0
5 – 9 ปี	590	31.7
10 – 19 ปี	510	27.5
20 – 29 ปี	267	14.4
ตั้งแต่ 30 ปีขึ้นไป	267	14.4

### 2.1.5 หมวดย่อยอุตสาหกรรม

มีสถานประกอบการ 1,857 แห่ง ส่วนใหญ่เป็นอุตสาหกรรมการผลิตผลิตภัณฑ์อื่นๆ เช่น เครื่องประดับเพชรพลอย เครื่องประดับอัญมณี และสิ่งที่เกี่ยวข้อง ฯลฯ มีมากถึงร้อยละ 44.3 เนื่องจากจังหวัดจันทบุรีเป็นศูนย์รวมอัญมณีและพลอยนานาชนิดของประเทศไทย รองลงมาคือ ค

การผลิตไม้และผลิตภัณฑ์จากไม้และไม้ก๊อก (ยกเว้นเฟอร์นิเจอร์) การผลิตสิ่งของจากฟางและวัสดุถักสานอื่นๆ ร้อยละ 12.0 ลำดับต่อมาการผลิตผลิตภัณฑ์อาหาร ร้อยละ 11.8 ส่วนการผลิตเสื้อผ้าเครื่องแต่งกายและการผลิตผลิตภัณฑ์โลหะประดิษฐ์ (ยกเว้นเครื่องจักรและอุปกรณ์) ร้อยละ 8.3 และ 8.0 ตามลำดับ

ตาราง ข จำนวนและร้อยละของสถานประกอบการอุตสาหกรรมการผลิต จำแนกตามหมวดย่อยอุตสาหกรรม

หมวดย่อยอุตสาหกรรม	จำนวน	ร้อยละ
<b>รวม</b>	<b>1,857</b>	<b>100.0</b>
การผลิตผลิตภัณฑ์อาหาร	219	11.8
การผลิตเครื่องดื่ม	24	1.3
การผลิตผลิตภัณฑ์ยาสูบ	7	0.4
การผลิตสิ่งทอ	11	0.6
การผลิตเสื้อผ้าเครื่องแต่งกาย	155	8.3
การผลิตเครื่องหนังและผลิตภัณฑ์ที่เกี่ยวข้อง	2	0.1
การผลิตไม้และผลิตภัณฑ์จากไม้และไม้ก๊อก (ยกเว้นเฟอร์นิเจอร์) การผลิตสิ่งของจากฟางและวัสดุจากสานอื่นๆ	223	12.0
การผลิตกระดาษและผลิตภัณฑ์กระดาษ	1	0.1
การพิมพ์และการผลิตซ้ำสื่อบันทึกข้อมูล	34	1.8
การผลิตถ่านโค้กและผลิตภัณฑ์ที่ได้จากการถลุงปิโตรเลียม	1	0.1
การผลิตเคมีภัณฑ์และผลิตภัณฑ์เคมี	5	0.3
การผลิตเภสัชภัณฑ์ เคมีภัณฑ์ที่ใช้รักษาโรค ผลิตภัณฑ์จากพืชและสัตว์ ที่ใช้รักษาโรค	3	0.2
การผลิตผลิตภัณฑ์ยางและพลาสติก	10	0.5
การผลิตผลิตภัณฑ์อื่นๆ ที่ทำจากแร่โลหะ	47	2.5
การผลิตโลหะขั้นมูลฐาน	7	0.4
การผลิตผลิตภัณฑ์โลหะประดิษฐ์ (ยกเว้นเครื่องจักรและอุปกรณ์)	148	8.0
การผลิตผลิตภัณฑ์คอมพิวเตอร์ อิเล็กทรอนิกส์ และอุปกรณ์ที่ใช้ ในทางทัศนศาสตร์	1	0.1
การผลิตอุปกรณ์ไฟฟ้า	4	0.2
การผลิตเครื่องจักรและเครื่องมือ ซึ่งมีได้จัดประเภทไว้ในที่อื่น	2	0.1
การผลิตยานยนต์ รถพ่วง และรถกึ่งพ่วง	17	0.9
การผลิตอุปกรณ์ขนส่งอื่นๆ	9	0.5
การผลิตเฟอร์นิเจอร์	39	2.1
การผลิตผลิตภัณฑ์อื่นๆ	825	44.3
การซ่อมและการติดตั้งเครื่องจักรและอุปกรณ์	58	3.1
การจัดการน้ำเสีย	1	0.1
การจัดพิมพ์จำหน่ายหรือเผยแพร่	4	0.2

: - ไม่มีข้อมูล หรือข้อมูลมีค่าเป็น 0 หรือมีข้อมูลจำนวนน้อย

## 2.2 ข้อมูลสถิติที่สำคัญ จำแนกตามขนาดของ สถานประกอบการ และหมวดย่อยอุตสาหกรรม

### 2.2.1 คนทำงานและค่าตอบแทนแรงงาน

#### 1) จำนวนคนทำงาน

คนทำงาน ซึ่งหมายถึง เจ้าของกิจการ หรือ หุ่นส่วนที่ทำงานโดยไม่ได้รับค่าจ้างเงินเดือน พบว่า ในปี 2555 จังหวัดจันทบุรี มีคนทำงานในสถานประกอบการธุรกิจฯ ในจังหวัดจันทบุรี จำนวนทั้งสิ้น 9,155 คน ในจำนวนนี้เป็นคนทำงานที่ทำงานอยู่ในสถานประกอบการขนาด 1 - 15 คน จำนวนมากที่สุด 4,684 คน รองลงมาเป็นคนทำงานที่ปฏิบัติงานในสถานประกอบการที่มีคนทำงานมากกว่า 200 คน มีประมาณ 2,245 คน ในขณะที่สถานประกอบการที่มีคนทำงาน 31 - 50 คน มีคนทำงานน้อยที่สุด ประมาณ 167 คน

เมื่อพิจารณาหมวดย่อยอุตสาหกรรม จะพบว่าสถานประกอบการอุตสาหกรรมการผลิตในจังหวัดจันทบุรี เป็นการผลิตผลิตภัณฑ์อาหาร มีคนทำงาน 4,124 คน หรือคิดเป็นร้อยละ 45.0 รองลงมา อุตสาหกรรมการผลิตผลิตภัณฑ์อื่นๆ เช่น เครื่องประดับเพชรพลอย เครื่องประดับอัญมณี และ สิ่งที่เกี่ยวข้อง ฯลฯ มีจำนวนคนทำงาน 1,919 คน หรือคิดเป็นร้อยละ 21.0 รองลงมาคือ การผลิตไม้และผลิตภัณฑ์จากไม้และไม้ก๊อก (ยกเว้นเฟอร์นิเจอร์) การผลิตสิ่งของจากฟางและวัสดุถักสานอื่นๆ มีคนทำงาน 868 คน หรือคิดเป็นร้อยละ 9.5 สำหรับอุตสาหกรรมการผลิตนอกเหนือจากที่กล่าวข้างต้น แต่ละหมวดมีสัดส่วนต่ำกว่า ร้อยละ 6.0 ของจำนวนสถานประกอบการอุตสาหกรรมการผลิตทั้งสิ้น

#### 2) จำนวนลูกจ้าง

มีลูกจ้างในสถานประกอบการอุตสาหกรรมการผลิตในจังหวัดจันทบุรี จำนวนทั้งสิ้น 6,359 คน ในจำนวนนี้เป็นลูกจ้างที่ทำงานอยู่ในสถานประกอบการที่มีคนทำงานมากกว่า 200 คน จำนวนมากถึง 2,245 คน หรือคิดเป็นร้อยละ 35.3 รองลงมาทำงานอยู่ในสถานประกอบการที่มีคนทำงาน 1 - 15 คน และ 51 - 200 คน จำนวน 1,930 คน และ 1,339 คน

หรือคิดเป็นร้อยละ 30.3 และ 21.1 ตามลำดับที่เหลือนรวม 845 คน หรือคิดเป็นร้อยละ 13.3 เป็นลูกจ้างที่ปฏิบัติงานอยู่ในสถานประกอบการนอกเหนือจากที่กล่าวข้างต้น

เมื่อพิจารณาหมวดย่อยอุตสาหกรรม จะพบว่าสถานประกอบการอุตสาหกรรมการผลิตผลิตภัณฑ์อาหาร มีจำนวนลูกจ้าง 3,750 คน หรือคิดเป็นร้อยละ 58.9 รองลงมาคือ การผลิตผลิตภัณฑ์อื่นๆ มีลูกจ้าง 758 คน หรือคิดเป็นร้อยละ 11.9 และการผลิตผลิตภัณฑ์อื่นๆ ที่ทำจากแร่โลหะ มีลูกจ้าง 443 คน หรือคิดเป็นร้อยละ 7.0 การผลิตไม้และผลิตภัณฑ์จากไม้และไม้ก๊อก (ยกเว้นเฟอร์นิเจอร์) การผลิตสิ่งของจากฟางและวัสดุถักสานอื่นๆ มีลูกจ้าง 417 คน หรือคิดเป็นร้อยละ 6.6 สำหรับอุตสาหกรรมการผลิตที่นอกเหนือจากที่กล่าวข้างต้น แต่ละหมวดมีสัดส่วนต่ำกว่า ร้อยละ 5.0 ของจำนวนสถานประกอบการอุตสาหกรรมการผลิตทั้งสิ้น

#### 3) ค่าตอบแทนแรงงาน

ในปี 2555 สถานประกอบการ มีการจ่ายค่าตอบแทนแรงงานประมาณ 526.1 ล้านบาท โดยสถานประกอบการที่มีคนทำงาน 1 - 15 คน มีค่าตอบแทนแรงงานประมาณ 115.7 ล้านบาท ที่มีคนทำงาน 16 - 25 คนประมาณ 27.6 ล้านบาท คนทำงาน 26 - 30 คน ประมาณ 13.5 ล้านบาท คนทำงาน 31 - 50 คน ประมาณ 28.5 ล้านบาท คนทำงาน 51 - 200 คน ประมาณ 114.5 ล้านบาท

แต่เมื่อพิจารณาค่าเฉลี่ยต่อคนต่อปี พบว่าสถานประกอบการที่มีขนาด 31 - 50 คน ให้ค่าตอบแทนแรงงานเฉลี่ยต่อคนต่อปีสูงที่สุด คือ 93,916 บาท รองลงมาคือ สถานประกอบการที่มีขนาด 51 - 200 คน ให้ค่าตอบแทนแรงงานเฉลี่ยต่อคนต่อปี 85,488 บาท ส่วนที่ต่ำที่สุดคือสถานประกอบการที่มีขนาด 1 - 15 คน ให้ค่าตอบแทนแรงงานเฉลี่ยต่อคนต่อปี 59,953 บาท เท่านั้น

ในส่วนหมวดย่อยอุตสาหกรรมกิจกรรมการผลิตโลหะขั้นมูลฐานให้ค่าตอบแทนแรงงานเฉลี่ยต่อคนต่อปีสูงที่สุด คือ 99,961 บาท ส่วน 2 คือ การผลิตเคมีภัณฑ์และผลิตภัณฑ์เคมี



ค่าตอบแทนเฉลี่ย 95,603 บาทต่อคนต่อปี อันดับ  
ต่อมา คือ การผลิตผลิตภัณฑ์ยางและพลาสติก  
ค่าตอบแทนเฉลี่ย 95,406 บาทต่อคนต่อปี และ  
ค่าตอบแทนแรงงานเฉลี่ยต่อคนต่อปีที่ต่ำที่สุด อยู่ใน

หมวดกิจกรรมอุตสาหกรรมการผลิตผลิตภัณฑ์  
อื่นๆ เช่น เครื่องประดับเพชรพลอย  
เครื่องประดับอัญมณี และสิ่งที่เกี่ยวข้อง ฯลฯ  
เพียง 44,848 บาทต่อคนต่อปี

ตาราง ค จำนวนและร้อยละของคนทำงาน ลูกจ้าง และค่าตอบแทนแรงงาน จำแนกตามขนาดของสถานประกอบการ  
และหมวดย่อยอุตสาหกรรม

ขนาดของสถานประกอบการ/ หมวดย่อยอุตสาหกรรม	จำนวน สถานประ- กอบการ	คนทำงาน		ลูกจ้าง		ค่าตอบแทนแรงงาน	
		จำนวน	ร้อยละ	จำนวน	ร้อยละ	มูลค่า (พันบาท)	เฉลี่ยต่อคน ต่อปี (บาท)
<b>รวม</b>	<b>1,857</b>	<b>9,155</b>	<b>100.0</b>	<b>6,359</b>	<b>100.0</b>	<b>526,068.7</b>	<b>82,728</b>
<b>ขนาดของสถานประกอบการ</b>							
1 – 15 คน	1,808	4,684	51.2	1,930	30.3	115,708.9	59,949
16 – 25 คน	21	409	4.5	382	6.0	27,550.2	72,121
26 – 30 คน	6	167	1.8	160	2.5	13,481.6	84,260
31 – 50 คน	8	307	3.3	303	4.8	28,456.7	93,916
51 – 200 คน	12	1,343	14.7	1,339	21.1	114,468.6	85,488
มากกว่า 200 คน	2	2,245	24.5	2,245	35.3	D	D
<b>หมวดย่อยอุตสาหกรรม</b>							
การผลิตผลิตภัณฑ์อาหาร	219	4,124	45.0	3,750	58.9	345,072.2	92,019
การผลิตเครื่องดื่ม	24	137	1.5	93	1.5	5,253.3	56,487
การผลิตผลิตภัณฑ์ยาสูบ	7	10	0.1	-	-	-	-
การผลิตสิ่งทอ	11	37	0.4	22	0.3	1,593.6	72,435
การผลิตเสื้อผ้าเครื่องแต่งกาย	155	218	2.4	18	0.3	1,419.0	78,834
การผลิตเครื่องหนังและผลิตภัณฑ์ที่เกี่ยวข้อง	2	4	-	D	D	D	D
การผลิตไม้และผลิตภัณฑ์จากไม้และไม้ก๊อก (ยกเว้นเฟอร์นิเจอร์)	223	868	9.5	417	6.6	33,483.5	80,296
การผลิตสิ่งของจากฟางและวัสดุอีกสานอื่นๆ							
การผลิตกระดาษและผลิตภัณฑ์กระดาษ	1	117	1.3	117	1.8	D	D
การพิมพ์และการผลิตซ้ำสื่อบันทึกข้อมูล	34	113	1.2	73	1.1	5,649.3	77,387
การผลิตถ่านโค้กและผลิตภัณฑ์ที่ได้จากการถลุงแร่เหล็ก	1	5	0.1	4	0.1	D	D
การผลิตเคมีภัณฑ์และผลิตภัณฑ์เคมี	5	60	0.7	50	0.8	4,780.2	95,603
การผลิตเภสัชภัณฑ์ เคมีภัณฑ์ที่ใช้รักษาโรค ผลิตภัณฑ์จากพืช และสัตว์ที่ใช้รักษาโรค	3	10	0.1	5	0.1	D	D
การผลิตผลิตภัณฑ์ยางและพลาสติก	10	38	0.4	29	0.4	2,766.8	95,406
การผลิตผลิตภัณฑ์อื่นๆ ที่ทำจากแร่โลหะ	47	502	5.5	443	7.0	37,051.1	83,637
การผลิตโลหะขั้นมูลฐาน	7	63	0.7	56	0.9	5,597.8	99,961
การผลิตผลิตภัณฑ์โลหะประดิษฐ์ (ยกเว้นเครื่องจักรและอุปกรณ์)	148	507	5.5	285	4.5	21,129.1	74,137
การผลิตผลิตภัณฑ์คอมพิวเตอร์ อิเล็กทรอนิกส์ และอุปกรณ์ ที่ใช้ในทางทัศนศาสตร์	1	2	-	1	-	D	D
การผลิตอุปกรณ์ไฟฟ้า	4	11	0.1	3	0.1	216.0	72,000
การผลิตเครื่องจักรและเครื่องมือซึ่งมิได้จัดประเภทไว้ในที่อื่น	2	23	0.3	20	0.3	D	D
การผลิตยานยนต์ รถพ่วง และรถกึ่งพ่วง	17	56	0.6	30	0.5	2,391.9	79,728
การผลิตอุปกรณ์ขนส่งอื่นๆ	9	21	0.2	7	0.1	556.3	79,466
การผลิตเฟอร์นิเจอร์	39	144	1.6	95	1.5	5,269.6	55,470
การผลิตผลิตภัณฑ์อื่นๆ	825	1,919	21.0	758	11.9	33,994.5	44,848
การซ่อมและการติดตั้งเครื่องจักรและอุปกรณ์	58	151	1.6	76	1.2	4,985.8	65,602
การจัดการน้ำเสีย	1	5	0.1	3	-	D	D
การจัดพิมพ์จำหน่ายหรือเผยแพร่	4	11	0.1	7	0.1	612.6	87,514

หมายเหตุ : - ไม่มีข้อมูล หรือข้อมูลมีค่าเป็น 0 หรือมีข้อมูลจำนวนน้อย  
D หมายถึง ตัวเลขที่ไม่เปิดเผย

ตาราง มูลค่าการผลิต และมูลค่าเพิ่มของสถานประกอบการอุตสาหกรรมการผลิต จำแนกตามขนาดของสถานประกอบการ และหมวดย่อยอุตสาหกรรม

ขนาดของสถานประกอบการ/ หมวดย่อยอุตสาหกรรม	มูลค่าการผลิต		มูลค่าเพิ่ม		มูลค่าเพิ่มต่อ มูลค่าการผลิต (ร้อยละ)
	มูลค่า (พันบาท)	ร้อยละ	มูลค่า (พันบาท)	ร้อยละ	
<b>รวม</b>	<b>8,160,334.6</b>	<b>100.0</b>	<b>1,834,659.6</b>	<b>100.0</b>	<b>22.5</b>
<b>ขนาดของสถานประกอบการ</b>			1,087.6		140.1
1 – 15 คน	856,733.3	10.5	352,256.1	19.2	41.1
16 – 25 คน	232,906.2	2.9	70,614.4	3.8	30.3
26 – 30 คน	85,574.2	1.0	18,652.3	1.0	21.8
31 – 50 คน	227,296.6	2.8	56,230.6	3.1	24.7
51 – 200 คน	2,663,595.8	32.6	589,853.3	32.2	22.1
มากกว่า 200 คน	D	D	D	D	D
<b>หมวดย่อยอุตสาหกรรม</b>					
การผลิตผลิตภัณฑ์อาหาร	6,660,895.3	81.6	1,423,541.1	77.6	21.4
การผลิตเครื่องดื่ม	25,876.5	0.3	7,493.5	0.4	29.0
การผลิตผลิตภัณฑ์ยาสูบ	114.1	-	27.9	-	-
การผลิตสิ่งทอ	9,278.0	0.1	2,666.7	0.1	28.7
การผลิตเสื้อผ้าเครื่องแต่งกาย	30,330.0	0.4	12,292.2	0.7	40.5
การผลิตเครื่องหนังและผลิตภัณฑ์ที่เกี่ยวข้อง	D	D	D	D	D
การผลิตไม้และผลิตภัณฑ์จากไม้และไม้ก๊อก (ยกเว้นเฟอร์นิเจอร์)	249,924.3	3.1	66,333.9	3.6	26.5
การผลิตสิ่งของจากฟางและวัสดุอีกสานอื่นๆ					
การผลิตกระดาษและผลิตภัณฑ์กระดาษ	D	D	D	D	D
การพิมพ์และการผลิตซ้ำสื่อบันทึกข้อมูล	35,826.7	0.4	10,719.4	0.6	29.9
การผลิตถ่านโค้กและผลิตภัณฑ์ที่ได้จากการถลุงปิโตรเลียม	D	D	D	D	D
การผลิตเคมีภัณฑ์และผลิตภัณฑ์เคมี	41,009.0	0.5	10,237.1	0.6	25.0
การผลิตเภสัชภัณฑ์ เคมีภัณฑ์ที่ใช้รักษาโรคผลิตภัณฑ์จากพืชและสัตว์ที่ใช้รักษาโรค	D	D	D	D	D
การผลิตผลิตภัณฑ์ยางและพลาสติก	36,263.1	0.4	15,150.7	0.8	41.8
การผลิตผลิตภัณฑ์อื่นๆ ที่ทำจากแร่โลหะ	155,808.0	1.9	54,583.6	3.0	35.0
การผลิตโลหะขั้นมูลฐาน	34,144.3	0.4	14,676.5	0.8	43.0
การผลิตผลิตภัณฑ์โลหะประดิษฐ์ (ยกเว้นเครื่องจักรและอุปกรณ์)	158,084.5	1.9	47,145.2	2.6	29.8
การผลิตผลิตภัณฑ์คอมพิวเตอร์ อิเล็กทรอนิกส์ และอุปกรณ์ที่ใช้ในทางทัศนศาสตร์	D	D	D	D	D
การผลิตอุปกรณ์ไฟฟ้า	865.0	-	113.1	-	13.1
การผลิตเครื่องจักรและเครื่องมือซึ่งมิได้จัดประเภทไว้ในที่อื่น	D	D	D	D	D
การผลิตยานยนต์ รถพ่วง และรถกึ่งพ่วง	14,348.0	0.2	4,626.6	0.3	32.2
การผลิตอุปกรณ์ขนส่งอื่นๆ	3,060.0	-	1,293.3	0.1	42.3
การผลิตเฟอร์นิเจอร์	25,269.2	0.3	9,612.7	0.5	38.0
การผลิตผลิตภัณฑ์อื่นๆ	215,543.9	2.6	97,860.5	5.3	45.4
การซ่อมและการติดตั้งเครื่องจักรและอุปกรณ์	32,195.4	0.4	12,648.3	0.7	39.3
การจัดการน้ำเสีย	D	D	D	D	D
การจัดพิมพ์จำหน่ายหรือเผยแพร่	5,535.2	0.1	2,335.1	0.1	42.2

หมายเหตุ : - ไม่มีข้อมูล หรือข้อมูลมีค่าเป็น 0 หรือมีข้อมูลจำนวนน้อย

D หมายถึง ตัวเลขที่ไม่เปิดเผย

### 2.2.2 มูลค่าผลผลิต

ผลจากการสำมะโนอุตสาหกรรม พ.ศ. 2555: อุตสาหกรรมการผลิตจังหวัดจันทบุรี พบว่ามูลค่าผลผลิตมีมูลค่าประมาณ 8,160.3 ล้านบาท ซึ่งสถานประกอบการที่มีคนทำงาน 51 – 200 คน มีมูลค่าผลผลิตมากที่สุด คือ 2,663.6 ล้านบาท หรือคิดเป็นร้อยละ 32.6 ลำดับรองลงมา คือ สถานประกอบการที่มีคนทำงาน 1 – 15 คน มูลค่าผลผลิตประมาณ 856.7 ล้านบาท หรือคิดเป็นร้อยละ 10.5

เมื่อพิจารณาในหมวดย่อยอุตสาหกรรม กิจกรรมการผลิตผลิตภัณฑ์อาหารมีมูลค่าผลผลิตมากที่สุดคือ 6,660.9 ล้านบาท หรือคิดเป็นร้อยละ 81.6 ลำดับรองลงมา คือ กิจกรรมการผลิตไม้และผลิตภัณฑ์จากไม้และไม้ก๊อก (ยกเว้นเฟอร์นิเจอร์) การผลิตสิ่งของจากฟางและวัสดุถักสานอื่นๆ มีมูลค่าผลผลิตประมาณ 249.9 ล้านบาท หรือคิดเป็นร้อยละ 3.1 ลำดับต่อมาคือ การผลิตผลิตภัณฑ์อื่นๆ เช่น เครื่องประดับเพชรพลอย เครื่องประดับอัญมณี และสิ่งที่เกี่ยวข้อง ฯลฯ มีมูลค่าผลผลิตประมาณ 215.5 ล้านบาท หรือคิดเป็นร้อยละ 2.6 ส่วนกิจกรรมอื่นที่เหลือมีมูลค่าผลผลิตน้อยกว่า 200 ล้านบาท

### 2.2.3 มูลค่าเพิ่ม

จังหวัดจันทบุรี มีมูลค่าเพิ่มประมาณ 1,834.7 ล้านบาท ซึ่งสถานประกอบการที่มีคนทำงาน 51 – 200 คน มีมูลค่าเพิ่มมากที่สุดคือ 589.9 ล้านบาท หรือคิดเป็นร้อยละ 32.2 ส่วนที่มีคนทำงาน 1 – 15 คน มีมูลค่าเพิ่มประมาณ 352.3 ล้านบาท หรือคิดเป็นร้อยละ 19.2 และเมื่อพิจารณาในหมวดย่อยอุตสาหกรรม กิจกรรมการผลิตผลิตภัณฑ์อาหารมีมูลค่าเพิ่มมากที่สุดคือ 1,423.5 ล้านบาท หรือคิดเป็นร้อยละ 77.6 ลำดับรองลงมา คือ การผลิตผลิตภัณฑ์อื่นๆ มีมูลค่าเพิ่มประมาณ 97.9 ล้านบาท หรือคิดเป็นร้อยละ 5.3

### 2.2.4 มูลค่าผลผลิตเฉลี่ย

จากการสำรวจฯ พบว่า จังหวัดจันทบุรี มีสถานประกอบการ 1,857 แห่ง มูลค่าผลผลิตมีมูลค่าประมาณ 8,160.3 ล้านบาท เมื่อนำมาคำนวณมูลค่าผลผลิตเฉลี่ยต่อสถานประกอบการของจังหวัดจันทบุรี มีมูลค่าประมาณ 4.4 ล้านบาท และคนทำงาน 9,155 คน เมื่อนำมาคำนวณมูลค่าผลผลิตเฉลี่ยต่อคนทำงาน มีมูลค่าประมาณ 891,353 บาท

เมื่อพิจารณาขนาดของสถานประกอบการพบว่า สถานประกอบการที่มีคนทำงาน 51 – 200 คน มีมูลค่าผลผลิตเฉลี่ยต่อสถานประกอบการและมูลค่าผลผลิตเฉลี่ยต่อคนทำงานมากที่สุดคือ 222.0 ล้านบาท และ 2.0 ล้านบาท ตามลำดับ

เมื่อพิจารณาหมวดย่อยอุตสาหกรรมพบว่า กิจกรรมการผลิตผลิตภัณฑ์อาหาร มีมูลค่าผลผลิตเฉลี่ยต่อสถานประกอบการและมูลค่าผลผลิตเฉลี่ยต่อคนทำงานมากที่สุดคือ 30.4 ล้านบาท และ 1.6 ล้านบาท ตามลำดับ

### 2.2.5 มูลค่าเพิ่มเฉลี่ย

มูลค่าเพิ่มเฉลี่ยต่อสถานประกอบการของจังหวัดจันทบุรี มีมูลค่าประมาณ 987,970 บาท และมูลค่าเพิ่มเฉลี่ยต่อคนทำงาน มีมูลค่าประมาณ 200,400 บาท

เมื่อพิจารณาขนาดของสถานประกอบการพบว่า สถานประกอบการที่มีคนทำงาน 51 – 200 คน มีมูลค่าเพิ่มเฉลี่ยต่อสถานประกอบการและมูลค่าเพิ่มเฉลี่ยต่อคนทำงานมากที่สุดคือ 49.2 ล้านบาท และ 439,206 บาท ตามลำดับ

เมื่อพิจารณาหมวดย่อยอุตสาหกรรมพบว่า กิจกรรมการผลิตผลิตภัณฑ์อาหาร มีมูลค่าเพิ่มเฉลี่ยต่อสถานประกอบการ 6.5 ล้านบาท และการผลิตผลิตภัณฑ์ยางและพลาสติก มีมูลค่าเพิ่มเฉลี่ยต่อคนทำงานมากที่สุดคือ 398,703 บาท

ตาราง จ มูลค่าการผลิต และมูลค่าเพิ่มเฉลี่ยต่อสถานประกอบการ และต่อคนทำงาน จำแนกตามขนาดของสถานประกอบการและ  
หมวดย่อยอุตสาหกรรม

(หน่วย : บาท)

ขนาดของสถานประกอบการ/ หมวดย่อยอุตสาหกรรม	มูลค่าการผลิตเฉลี่ย		มูลค่าเพิ่มเฉลี่ย	
	ต่อสถาน- ประกอบการ	ต่อคนทำงาน	ต่อสถาน- ประกอบการ	ต่อคนทำงาน
<b>รวม</b>	<b>4,394,364.3</b>	<b>891,352.8</b>	<b>987,969.6</b>	<b>200,399.7</b>
<b>ขนาดของสถานประกอบการ</b>				
1 – 15 คน	473,856.9	182,906.3	194,831.9	75,204.1
16 – 25 คน	11,090,769.0	569,452.7	3,362,588.6	172,651.2
26 – 30 คน	14,262,366.7	512,420.4	3,108,718.3	111,690.5
31 – 50 คน	28,412,078.8	740,379.9	7,028,822.5	183,161.5
51 – 200 คน	221,966,316.7	1,983,317.8	49,154,444.2	439,205.8
มากกว่า 200 คน	D	D	D	D
<b>หมวดย่อยอุตสาหกรรม</b>				
การผลิตผลิตภัณฑ์อาหาร	30,415,047.2	1,615,154.1	6,500,187.5	345,184.5
การผลิตเครื่องดื่ม	1,078,186.7	188,879.4	312,228.8	54,697.0
การผลิตผลิตภัณฑ์ยาสูบ	16,304.3	11,413.0	3,990.0	2,793.0
การผลิตสิ่งทอ	843,454.5	250,756.8	242,425.5	72,072.4
การผลิตเสื้อผ้าเครื่องแต่งกาย	195,677.5	139,128.5	79,304.6	56,386.3
การผลิตเครื่องหนังและผลิตภัณฑ์ที่เกี่ยวข้อง	D	D	D	D
การผลิตไม้และผลิตภัณฑ์จากไม้และไม้ก๊อก (ยกเว้นเฟอร์นิเจอร์)	1,120,736.6	287,931.2	297,461.6	76,421.6
การผลิตสิ่งของจากฟางและวัสดุอีกสานอื่นๆ	D	D	D	D
การผลิตกระดาษและผลิตภัณฑ์กระดาษ	D	D	D	D
การพิมพ์และการผลิตซ้ำสื่อบันทึกข้อมูล	1,053,725.0	317,050.0	315,277.4	94,862.2
การผลิตถ่านโค้กและผลิตภัณฑ์ที่ได้จากการถลุงปิโตรเลียม	D	D	D	D
การผลิตเคมีภัณฑ์และผลิตภัณฑ์เคมี	8,201,808.0	683,484.0	2,047,418.0	170,618.2
การผลิตเภสัชภัณฑ์ เคมีภัณฑ์ที่ใช้รักษาโรค และผลิตภัณฑ์จากพืชและสัตว์ที่ใช้รักษาโรค	D	D	D	D
การผลิตผลิตภัณฑ์ยางและพลาสติก	3,626,310.0	954,292.1	1,515,071.0	398,702.9
การผลิตผลิตภัณฑ์อื่นๆ ที่ทำจากแร่โลหะ	3,315,064.0	310,374.5	1,161,353.8	108,732.3
การผลิตโลหะขั้นมูลฐาน	4,877,754.3	541,972.7	2,096,648.6	232,961.0
การผลิตผลิตภัณฑ์โลหะประดิษฐ์ (ยกเว้นเครื่องจักรและอุปกรณ์)	1,068,138.3	311,803.7	318,548.7	92,988.6
การผลิตผลิตภัณฑ์คอมพิวเตอร์ อิเล็กทรอนิกส์ และอุปกรณ์ที่ใช้ในทางทัศนศาสตร์	D	D	D	D
การผลิตอุปกรณ์ไฟฟ้า	216,250.0	78,636.4	28,270.0	10,280.0
การผลิตเครื่องจักรและเครื่องมือ ซึ่งมีได้จัดประเภทไว้ในที่อื่น	D	D	D	D
การผลิตยานยนต์ รถพ่วง และรถกึ่งพ่วง	844,000.6	256,214.5	272,150.6	82,617.1
การผลิตอุปกรณ์ขนส่งอื่นๆ	339,997.8	145,713.3	143,695.6	61,583.8
การผลิตเฟอร์นิเจอร์	647,928.7	175,480.7	246,479.2	66,754.8
การผลิตผลิตภัณฑ์อื่นๆ	261,265.4	112,321.0	118,618.8	50,995.6
การซ่อมและการติดตั้งเครื่องจักรและอุปกรณ์	555,093.8	213,214.8	218,074.7	83,763.8
การจัดการน้ำเสีย	D	D	D	D
การจัดพิมพ์จำหน่ายหรือเผยแพร่	1,383,807.5	503,202.7	583,777.5	212,282.7

หมายเหตุ : - ไม่มีข้อมูล หรือข้อมูลมีค่าเป็น 0 หรือมีข้อมูลจำนวนน้อย

D หมายถึง ตัวเลขที่ไม่เปิดเผย

## 2.3 สรุปและข้อเสนอแนะของสถานประกอบการ

ผลจากการสำมะโนธุรกิจและอุตสาหกรรม พ.ศ. 2555: อุตสาหกรรมการผลิตจังหวัดจันทบุรี พบว่า มีจำนวนสถานประกอบการอุตสาหกรรมการผลิตทั้งสิ้นประมาณ 1,857 แห่ง ส่วนใหญ่หรือประมาณร้อยละ 97.4 เป็นสถานประกอบการที่มีขนาดคนทำงาน 1 – 15 คน และส่วนใหญ่จะประกอบอุตสาหกรรมการผลิตเกี่ยวกับการผลิตผลิตภัณฑ์อื่น ๆ เช่น เครื่องประดับเพชรพลอย เครื่องประดับอัญมณี และสิ่งที่เกี่ยวข้อง ฯลฯ สำหรับคนทำงานในสถานประกอบการอุตสาหกรรมการผลิตมีจำนวนทั้งสิ้นประมาณ 2,796 คน มีการจ้างงานหรือมีลูกจ้างทั้งสิ้นประมาณ 6,359 คน โดยได้รับค่าตอบแทนต่อคนต่อปีประมาณ 82,728 บาท ส่วนมูลค่าผลผลิตมีมูลค่าประมาณ 8,160.3 ล้านบาท ค่าใช้จ่ายขั้นกลางประมาณ 6,325.7 ล้านบาทและมูลค่าเพิ่มประมาณ 1,834.7 ล้านบาท เป็นต้น

### ● ความช่วยเหลือที่ต้องการจากหน่วยงานของรัฐ

สถานประกอบการการผลิต จำนวน 770 แห่ง คิดเป็นร้อยละ 41.5 ของสถานประกอบการการผลิตทั้งสิ้น 1,857 แห่ง รายงานว่า ต้องการให้ภาครัฐช่วยเหลือเกี่ยวกับการจัดหาแหล่งเงินกู้ดอกเบี้ยต่ำ 279 แห่ง คิดเป็นร้อยละ 36.2 ลำดับต่อมาต้องการให้ช่วยเหลือด้านการลดต้นทุนการผลิต 262 แห่ง คิดเป็นร้อยละ 34.0 ส่วนการส่งเสริมการลงทุนให้แก่ผู้ประกอบการ 192 แห่ง คิดเป็นร้อยละ 25.0 และจัดหาฝึกอบรมและพัฒนาฝีมือแรงงาน, ลดภาษีหรือยกเว้นภาษีนำเข้าวัตถุดิบเครื่องมือและเครื่องจักรฯ และเพิ่มวงเงินสินเชื่อให้แก่ผู้ประกอบการ 120 แห่ง คิดเป็นร้อยละ 15.6, 110 แห่ง คิดเป็นร้อยละ 14.3 และ 104 แห่ง คิดเป็นร้อยละ 13.6 ตามลำดับ

## แผนภูมิ ร้อยละของสถานประกอบการอุตสาหกรรม การผลิต จำแนกตามความต้องการให้ภาครัฐช่วยเหลือ 5 อันดับแรก

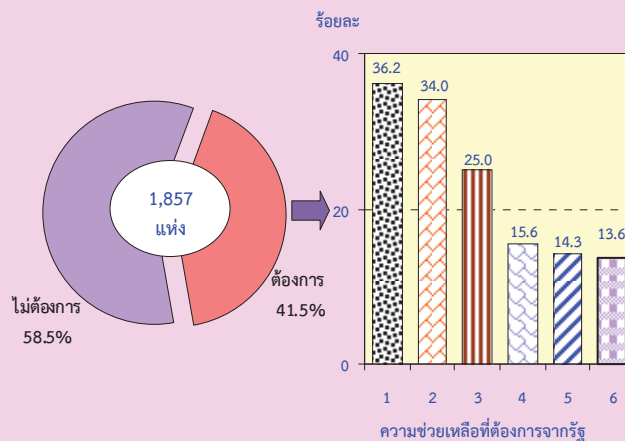

หมายเหตุ : สถานประกอบการ 1 แห่งสามารถตอบได้มากกว่า 1 ข้อ

### ความช่วยเหลือที่ต้องการจากรัฐ :

1. จัดหาแหล่งเงินกู้ดอกเบี้ยต่ำ
2. ลดต้นทุนการผลิต
3. ส่งเสริมการลงทุนให้แก่ผู้ประกอบการ
4. จัดหา ฝึกอบรม และพัฒนาฝีมือแรงงาน
5. ลดภาษีหรือยกเว้นภาษีนำเข้าวัตถุดิบเครื่องมือ/เครื่องจักรฯ
6. เพิ่มวงเงินสินเชื่อให้แก่ผู้ประกอบการ

### ● ปัญหาในการดำเนินกิจการ

ร้อยละ 63.5 ไม่มีปัญหาในการดำเนินกิจการและร้อยละ 36.5 มีปัญหาในการดำเนินกิจการ ในจำนวนนี้มีปัญหาเกี่ยวกับตลาดการผลิตมากที่สุด 275 แห่ง คิดเป็นร้อยละ 40.7 ปัญหาลำดับต่อมา คือเงินทุนไม่เพียงพอ 239 แห่ง คิดเป็นร้อยละ 35.2 ขาดแคลนแรงงาน 225 แห่ง คิดเป็นร้อยละ 33.2 ขาดแคลนวัตถุดิบที่ใช้ในการผลิต 116 แห่ง คิดเป็นร้อยละ 17.1 ส่วนสถานประกอบการที่มีปัญหาด้านนโยบายด้านการค้าของรัฐบาลไม่แน่นอน 35 แห่ง คิดเป็นร้อยละ 5.2 และปัญหาด้านอื่นๆ 64 แห่ง คิดเป็นร้อยละ 9.4



แผนภูมิ ร้อยละของสถานประกอบการ  
อุตสาหกรรมการผลิต จำแนกตามการมีปัญหา  
ในการดำเนินงาน

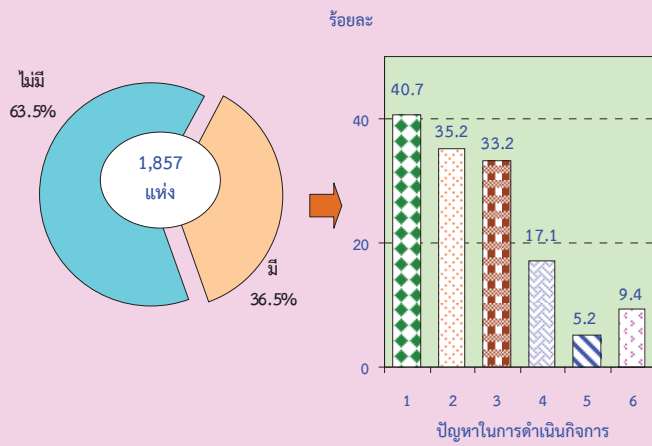

หมายเหตุ : สถานประกอบการ 1 แห่งสามารถตอบได้มากกว่า 1 ข้อ

ปัญหาในการดำเนินงาน :

1. ตลาดผลผลิต
2. เงินทุนไม่เพียงพอ
3. ขาดแคลนแรงงาน
4. ขาดแคลนวัตถุดิบที่ใช้ในการผลิต
5. นโยบายด้านการค้าของรัฐบาลไม่แน่นอน
6. อื่นๆ

# ตารางสถิติ

ตอนที่ 1 ข้อมูลการดำเนินงานของสถานประกอบการอุตสาหกรรมการผลิต  
จำแนกตามขนาดของสถานประกอบการ

## สารบัญตารางสถิติ

- ตอนที่ 1 ข้อมูลการดำเนินงานกิจการของสถานประกอบการอุตสาหกรรมการผลิต  
จำแนกตามขนาดของสถานประกอบการ
- ตาราง 1 สถิติมูลฐานอุตสาหกรรมการผลิตในปี 2554 จำแนกตามขนาดของสถานประกอบการ
- ตาราง 2 มูลค่าผลผลิตของสถานประกอบการอุตสาหกรรมการผลิตในปี 2554  
จำแนกตามขนาดของสถานประกอบการ
- ตาราง 3 ค่าใช้จ่ายขั้นกลางของสถานประกอบการอุตสาหกรรมการผลิตในปี 2554  
จำแนกตามขนาดของสถานประกอบการ
- ตาราง 4 คนทำงานในสถานประกอบการอุตสาหกรรมการผลิตในปี 2554  
จำแนกตามสถานภาพการทำงาน เพศ และขนาดของสถานประกอบการ
- ตาราง 5 จำนวนสถานประกอบการอุตสาหกรรมการผลิต จำแนกตามจำนวนวันทำงานต่อ  
สัปดาห์ จำนวนชั่วโมงทำงานเฉลี่ยต่อวันของลูกจ้าง และขนาดของสถานประกอบการ
- ตาราง 6 ค่าตอบแทนแรงงานในปี 2554 จำแนกตามขนาดของสถานประกอบการ
- ตาราง 7 จำนวนและร้อยละของสถานประกอบการอุตสาหกรรมการผลิต จำแนกตามอัตรา  
การใช้กำลังการผลิตต่อปี 2554 และขนาดของสถานประกอบการ
- ตาราง 8 มูลค่าวัตถุดิบและวัสดุประกอบฯ และสินค้าคงเหลือต้นปีและปลายปี 2554  
จำแนกตามขนาดของสถานประกอบการ
- ตาราง 9 ส่วนเปลี่ยนแปลงของมูลค่าวัตถุดิบและวัสดุประกอบฯ และสินค้าคงเหลือในปี 2554  
จำแนกตามขนาดของสถานประกอบการ
- ตาราง 10 ค่าใช้จ่ายทั้งสิ้นของสถานประกอบการอุตสาหกรรมการผลิตในปี 2554  
จำแนกตามขนาดของสถานประกอบการ
- ตาราง 11 รายรับทั้งสิ้นของสถานประกอบการอุตสาหกรรมการผลิตในปี 2554  
จำแนกตามขนาดของสถานประกอบการ
- ตาราง 12 มูลค่าตามบัญชีของสินทรัพย์ถาวรในปี 2554 จำแนกตามขนาดของสถาน  
ประกอบการ
- ตาราง 13 มูลค่าสินทรัพย์ถาวรที่เปลี่ยนแปลงระหว่าง มกราคม - ธันวาคม 2554  
จำแนกตามขนาดของสถานประกอบการ

ตาราง 1 สถิติฐานอุตสาหกรรมการผลิตในปี 2554 จำแนกตามขนาดของสถานประกอบการ

TABLE 1 SUMMARY OF BASIC STATISTICS FOR MANUFACTURING ESTABLISHMENTS IN 2011 BY SIZE OF ESTABLISHMENT

(พันบาท In Thousand Baht)

ขนาดของสถานประกอบการ	จำนวน		ลูกจ้าง Employees		มูลค่าผลผลิต Value of gross output	ค่าใช้จ่าย ชั้นกลาง Intermediate consumption	มูลค่าเพิ่ม Value added	Size of establishment
	สถานประกอบการ Number of establishments	จำนวน Number of persons engaged	จำนวน Number	ค่าตอบแทน แรงงาน Remuneration				
รวม	1,857	9,155	6,359	526,068.7	8,160,334.6	6,325,674.9	1,834,659.6	Total
1 - 15 คน	1,808	4,684	1,930	115,708.9	856,733.3	504,477.2	352,256.1	1 - 15 persons
16 - 25 คน	21	409	382	27,550.2	232,906.2	162,291.8	70,614.4	16 - 25 persons
26 - 30 คน	6	167	160	13,481.6	85,574.2	66,921.9	18,652.3	26 - 30 persons
31 - 50 คน	8	307	303	28,456.7	227,296.6	171,066.1	56,230.6	31 - 50 persons
51 - 200 คน	12	1,343	1,339	114,468.6	2,663,595.8	2,073,742.5	589,853.3	51 - 200 persons
มากกว่า 200 คนขึ้นไป	2	2,245	2,245	D	D	D	D	200 persons or more

หมายเหตุ : D หมายถึง ตัวเลขที่ไม่เปิดเผย

Note : D means disclosure prohibited.

ที่มา : สำนักบริหารการทะเบียน จังหวัด จันทบุรี สำนักงานสถิติแห่งชาติ กระทรวงเทคโนโลยีสารสนเทศและการสื่อสาร

Source : The 2012 Business and Industrial Census : Manufacturing Industry, Chanthaburi Province, National Statistical Office, Ministry of Information and Communication Technology.



ตาราง 2 มูลค่าผลผลิตของสถานประกอบการอุตสาหกรรมการผลิตในปี 2554 จำแนกตามขนาดของสถานประกอบการ

TABLE 2 VALUE OF GROSS OUTPUT OF MANUFACTURING ESTABLISHMENTS IN 2011 BY SIZE OF ESTABLISHMENT

(พันบาท In Thousand Baht)

จำนวน สถาน- ประกอบการ Number of establishments	รวม Total	มูลค่าขายผลผลิต Sales of goods produced	รายได้จากการ ขายสินค้า ที่ออกมาจำหน่าย ในสภาพเดิม Sales of goods purchased for resale	รายได้จากการ รับจ้างเหมาทำการ ผลิตสินค้า Receipts for contract and commission work	รายได้จากการ ให้บริการ ป่ารุงรักษา ซ่อมแซมและติดตั้ง ให้แก่สถาน ประกอบการอื่น Receipts for repair and installation work etc.	รายได้จากการ ให้เช่าอาคาร ฯลฯ และรายรับอื่น ๆ Receipts for rent on building etc.	ส่วนเปลี่ยนแปลง มูลค่าสินค้าคงเหลือ Change in value of stocks of goods	ขนาดของสถานประกอบการ Size of establishment
<b>รวม</b>	<b>1,857</b>	<b>8,160,334.6</b>	<b>2,454.2</b>	<b>21,441.0</b>	<b>37.5</b>	<b>6,373.0</b>	<b>73,745.0</b>	<b>Total</b>
1 - 15 คน	1,808	856,733.3	2,454.2	21,441.0	37.5	4,296.5	-4,429.1	1 - 15 persons
16 - 25 คน	21	232,906.1	-	-	-	-	-967.0	16 - 25 persons
26 - 30 คน	6	85,574.2	-	-	-	-	-3,991.4	26 - 30 persons
31 - 50 คน	8	227,296.6	-	-	-	1,726.8	5,651.9	31 - 50 persons
51 - 200 คน	12	2,663,595.8	-	-	-	349.7	77,480.6	51 - 200 persons
มากกว่า 200 คนขึ้นไป	2	D	-	-	-	-	-	200 persons or more

หมายเหตุ : D หมายถึงตัวเลขที่ไม่เปิดเผย

Note : D means disclosure prohibited.

ที่มา : สำนักบริหารการทะเบียน กรมการปกครอง กระทรวงมหาดไทย

Source : The 2012 Business and Industrial Census : Manufacturing Industry, Chanthaburi Province, National Statistical Office, Ministry of Information and Communication Technology.

ตาราง 3 ค่าใช้จ่ายขั้นกลางของสถานประกอบการอุตสาหกรรมผลิตในปี 2554 จำแนกตามขนาดของสถานประกอบการ

TABLE 3 INTERMEDIATE CONSUMPTION OF MANUFACTURING ESTABLISHMENTS IN 2011 BY SIZE OF ESTABLISHMENT

ขนาดของสถานประกอบการ	จำนวน สถาน- ประกอบการ Number of establishments	รวม Total	ค่าซื้อวัตถุดิบ และวัสดุประกอบ ที่ใช้ในการผลิต Purchase of materials and components	ค่าเชื้อเพลิง และค่าไฟฟ้า ที่จ่ายในการผลิต Cost of fuels, cost of electricity used in production	ค่าติดตั้งซ่อมแซมและ บำรุงรักษาสินค้า ที่จำหน่ายให้ลูกค้า Cost of repair and maintenance sales of goods of purchase	ค่าติดตั้งซ่อมแซมและ บำรุงรักษาเครื่องจักร เครื่องมือ Cost of repair and maintenance of machinery and equipment	ค่าซื้อสินค้า ที่เข้ามาจำหน่าย ในสภาพเดิม Purchase of goods for resale	ค่าจ้างเมฆจ่ายใช้ สถานประกอบการ อื่นผลิตสินค้าให้ Cost of contract and commission work	ค่าใช้จ่ายอื่น ๆ Other expenses	ส่วนเปลี่ยนแปลง มูลค่าวัตถุดิบและ วัสดุประกอบฯ คงเหลือ Change in value of stocks of materials and components	พันบาท In Thousand Baht)
รวม	1,857	6,325,674.9	4,643,592.0	866,314.7	1,943.3	191,885.7	5,374.6	463.4	578,506.1	-37,595.1	Total
1 - 15 คน	1,808	504,477.2	343,988.5	36,104.2	617.1	5,365.0	5,374.6	463.4	96,181.3	-16,383.1	1 - 15 persons
16 - 25 คน	21	162,291.8	98,379.1	30,696.5	-	904.3	-	-	30,475.5	-1,836.4	16 - 25 persons
26 - 30 คน	6	66,921.9	51,090.8	4,011.0	-	-	-	-	8,786.1	-3,034.0	26 - 30 persons
31 - 50 คน	8	171,066.1	111,793.4	32,684.3	-	6,203.4	-	-	20,278.6	-106.4	31 - 50 persons
51 - 200 คน	12	2,073,742.5	1,484,894.5	211,818.7	1,326.2	127,808.6	-	-	318,204.3	70,309.8	51 - 200 persons
มากกว่า 200 คนขึ้นไป	2	D	D	D	-	D	-	-	D	D	200 persons or more

หมายเหตุ : D หมายถึง ตัวเลขที่ไม่เปิดเผย

Note : D means disclosure prohibited.

ที่มา : สำมะโนธุรกิจและอุตสาหกรรม พ.ศ.2555 : อุตสาหกรรมการผลิต จังหวัด จันทบุรี สำนักงานสถิติแห่งชาติ กระทรวงเทคโนโลยีสารสนเทศและการสื่อสาร

Source : The 2012 Business and Industrial Census : Manufacturing Industry, Chanthaburi Province, National Statistical Office, Ministry of Information and Communication Technology.

ตาราง 4 คนทำงานในสถานประกอบการอุตสาหกรรมผลิตในปี 2554 จำแนกตามสถานภาพการทำงาน เพศ และขนาดของสถานประกอบการ

TABLE 4 PERSONS ENGAGED IN MANUFACTURING ESTABLISHMENTS IN 2011 BY WORK STATUS, SEX AND SIZE OF ESTABLISHMENT

ขนาดของสถานประกอบการ	จำนวนสถาน-ประกอบการ	รวม				คนทำงานโดยไม่ได้รับค่าจ้าง/เงินเดือน				ลูกจ้างในกรรมวิธีการผลิต				ลูกจ้างอื่น ๆ				Size of establishment		
		รวม		Total		รวม		Total		รวม		Total		รวม		Total				
		ชาย	หญิง	ชาย	หญิง	ชาย	หญิง	ชาย	หญิง	ชาย	หญิง	ชาย	หญิง	ชาย	หญิง	ชาย	หญิง			
รวม	1,857	9,155	4,150	5,006	2,796	1,391	1,405	6,175	2,698	3,478	2,388	1,201	1,186	1,496	2,291	184	61	123	Total	
1 - 15 คน	1,808	4,684	2,615	2,070	2,754	1,372	1,382	1,904	1,232	673	1,137	642	494	768	589	178	26	11	15	1 - 15 persons
16 - 25 คน	21	409	216	193	27	13	14	372	201	171	213	98	115	159	103	56	10	2	8	16 - 25 persons
26 - 30 คน	6	167	89	78	7	2	5	152	85	67	94	57	37	58	28	30	8	2	6	26 - 30 persons
31 - 50 คน	8	307	164	143	4	2	2	241	135	106	164	100	64	77	35	42	62	27	35	31 - 50 persons
51 - 200 คน	12	1,343	553	790	4	2	2	1,261	532	729	756	292	464	505	240	265	78	19	59	51 - 200 persons
มากกว่า 200 คนขึ้นไป	2	D	D	D	-	-	-	D	D	D	D	D	D	D	D	D	-	-	-	200 persons or more

หมายเหตุ : D หมายถึง ตัวเลขที่ไม่นับ

Note : D means disclosure prohibited.

ที่มา : สำมะโนธุรกิจและอุตสาหกรรม พ.ศ.2555 : อุตสาหกรรมผลิต จังหวัด จันทบุรี สำนักงานสถิติแห่งชาติ กระทรวงเทคโนโลยีสารสนเทศและการสื่อสาร

Source : The 2012 Business and Industrial Census : Manufacturing Industry, Chanthaburi Province, National Statistical Office, Ministry of Information and Communication Technology.

ตาราง 5 จำนวนสถานประกอบการอุตสาหกรรมผลิต จำแนกตามจำนวนวันทำงานต่อสัปดาห์ จำนวนชั่วโมงทำงานเฉลี่ยต่อวันของลูกจ้าง และขนาดของสถานประกอบการ

TABLE 5 NUMBER OF MANUFACTURING ESTABLISHMENTS BY WORKING DAYS PER WEEK, WORKING HOURS PER DAY OF EMPLOYEES AND SIZE OF ESTABLISHMENT

ขนาดของ สถานประกอบการ	จำนวน สถาน ประกอบการ	คนทำงานโดยไม่ได้รับค่าจ้าง/เงินเดือน							ลูกจ้างในกรรมวิธีการผลิต							ลูกจ้างอื่น ๆ							Size of establishment				
		Unpaid workers							Operatives							Other employees											
		จำนวนวันทำงานเฉลี่ยต่อวัน							จำนวนชั่วโมงทำงานเฉลี่ยต่อวัน							จำนวนวันทำงานต่อสัปดาห์								จำนวนชั่วโมงทำงานต่อสัปดาห์			
Number of working days per week							Number of working hours per day							Number of working days per week							Number of working hours per day						
		< 5	6	7	< 8	8 - 10	11 - 12	< 5	6	7	< 8	8 - 10	11 - 12	< 5	6	7	< 8	8 - 10									
<b>รวม</b>	<b>1,857</b>	<b>156</b>	<b>731</b>	<b>910</b>	<b>159</b>	<b>1,305</b>	<b>333</b>	<b>104</b>	<b>332</b>	<b>121</b>	<b>35</b>	<b>486</b>	<b>35</b>	<b>1</b>	<b>24</b>	<b>3</b>	<b>2</b>	<b>28</b>	<b>Total</b>								
1 - 15 คน	1,808	153	712	906	155	1,283	333	101	290	117	32	440	35	-	9	3	2	12	1 - 15 persons								
16 - 25 คน	21	2	12	1	3	12	-	1	19	1	2	19	-	-	5	-	-	5	16 - 25 persons								
26 - 30 คน	6	1	3	-	-	4	-	2	4	-	-	6	-	1	-	-	-	1	26 - 30 persons								
31 - 50 คน	8	-	3	1	-	4	-	-	7	1	-	8	-	-	4	-	-	4	31 - 50 persons								
51 - 200 คน	12	-	1	2	1	2	-	-	10	2	1	11	-	-	6	-	-	6	51 - 200 persons								
มากกว่า 200 คนขึ้นไป	2	-	-	-	-	-	-	-	D	-	-	D	-	-	-	-	-	-	200 persons or more								

หมายเหตุ : D หมายถึง ตัวเลขที่ไม่เปิดเผย

Note : D means disclosure prohibited.

ที่มา : สำนักธุรกิจและอุตสาหกรรม พ.ศ.2555 : อุตสาหกรรมการผลิต จังหวัด ชนบุรี สำนักงานสถิติแห่งชาติ กระทรวงเทคโนโลยีสารสนเทศและการสื่อสาร

Source : The 2012 Business and Industrial Census : Manufacturing Industry, Chanthaburi Province, National Statistical Office, Ministry of Information and Communication Technology

ตาราง 6 ค่าตอบแทนแรงงานในปี 2554 จำแนกตามขนาดของสถานประกอบการ

TABLE 6 REMUNERATION IN 2011 BY SIZE OF ESTABLISHMENT

(พันบาท In Thousand Baht)

ขนาดของ สถานประกอบการ Number of establishments	จำนวน สถาน- ประกอบการ Number of employees	จำนวนลูกจ้าง Total	ลูกจ้างในกรรมวิธีการผลิต Operatives				ลูกจ้างอื่น ๆ Other employees				Size of establishment				
			รวม Total	ค่าจ้าง เงินเดือน Wages, salaries	ค่าล่วงเวลา โบนัส ฯลฯ Overtime bonus etc.	สวัสดิการและผลประโยชน์ตอบแทน Fringe benefits ค่ารักษาพยาบาล Medical care	เงินที่ตกไปของกรม จ่ายสมทบเข้ากองทุน เพื่อการประกันสังคมฯ Employer's contribution to social security	รวม Total	ค่าจ้าง เงินเดือน Wages, salaries	ค่าล่วงเวลา โบนัส ฯลฯ Overtime bonus etc.		สวัสดิการและผลประโยชน์ตอบแทน Fringe benefits ค่ารักษาพยาบาล Medical care	เงินที่ตกไปของกรม จ่ายสมทบเข้ากองทุน เพื่อการประกันสังคมฯ Employer's contribution to social security		
														รวม Total	ค่าจ้าง เงินเดือน Wages, salaries
<b>รวม</b>	<b>1,857</b>	<b>6,359</b>	<b>526,068.7</b>	<b>480,455.1</b>	<b>7,040.2</b>	<b>81.3</b>	<b>1,926.0</b>	<b>15,179.5</b>	<b>21,386.7</b>	<b>19,114.1</b>	<b>1,242.5</b>	<b>35.4</b>	<b>165.2</b>	<b>829.4</b>	<b>Total</b>
1 - 15 คน	1,808	1,930	115,708.9	110,731.0	1,100.2	3.0	523.4	1,431.7	1,919.6	1,877.2	14.0	-	-	28.4	1 - 15 persons
16 - 25 คน	21	382	27,550.2	26,632.5	1,594.9	4.6	407.6	1,978.7	917.7	871.6	20.6	-	2.2	23.3	16 - 25 persons
26 - 30 คน	6	160	13,481.6	11,909.1	11,517.2	28.8	-	363.1	1,572.5	1,497.6	-	-	-	74.9	26 - 30 persons
31 - 50 คน	8	303	28,456.7	21,223.9	17,508.7	22.3	350.6	796.1	7,232.8	5,749.5	926.5	30.2	148.1	378.5	31 - 50 persons
51 - 200 คน	12	1,339	114,468.6	104,724.6	98,941.0	1,770.1	644.4	3,317.6	9,744.1	9,118.2	281.4	5.1	15.0	324.3	51 - 200 persons
มากกว่า 200 คนขึ้นไป	2	D	D	D	D	-	-	D	-	-	-	-	-	-	200 persons or more

หมายเหตุ : D หมายถึง ตัวเลขที่ไม่เปิดเผย

Note : D means disclosure prohibited.

ที่มา : สำนักบริหารธุรกิจและอุตสาหกรรม พ.ศ.2555 : อุตสาหกรรมการผลิต จังหวัด จันทบุรี สำนักงานสถิติแห่งชาติ กระทรวงเทคโนโลยีสารสนเทศและการสื่อสาร

Source : The 2012 Business and Industrial Census : Manufacturing Industry, Chanthaburi Province, National Statistical Office, Ministry of Information and Communication Technology.

ตาราง 7 จำนวนและร้อยละของสถานประกอบการอุตสาหกรรมผลิต จำนวนตามอัตราการใช้กำลังการผลิตต่อปี 2554 และขนาดของสถานประกอบการ

TABLE 7 NUMBER AND PERCENTAGE OF MANUFACTURING ESTABLISHMENTS BY PERCENTAGE OF CAPACITY UTILIZATION IN 2011 AND SIZE OF ESTABLISHMENT

ขนาดของ สถานประกอบการ	อัตราการใช้กำลังการผลิตต่อปี 2554 Percentage of capacity utilization in 2011														เฉลี่ยต่อสถาน- ประกอบการ Average per establishment	Size of establishment		
	<50		50 - 59		60 - 69		70 - 79		80 - 89		90 - 99		≥100					
	จำนวน Number	ร้อยละ %	จำนวน Number	ร้อยละ %	จำนวน Number	ร้อยละ %	จำนวน Number	ร้อยละ %	จำนวน Number	ร้อยละ %	จำนวน Number	ร้อยละ %	จำนวน Number	ร้อยละ %				
<b>รวม</b>	<b>1,857</b>	<b>100.0</b>	<b>27</b>	<b>1.5</b>	<b>55</b>	<b>3.0</b>	<b>122</b>	<b>6.6</b>	<b>248</b>	<b>13.3</b>	<b>359</b>	<b>19.3</b>	<b>163</b>	<b>8.8</b>	<b>882</b>	<b>47.5</b>	<b>86.4</b>	<b>Total</b>
1 - 15 คน	1,808	100.0	25	1.4	54	3.0	118	6.5	243	13.4	347	19.2	158	8.8	862	47.7	86.5	1 - 15 persons
16 - 25 คน	21	100.0	1	4.8	1	4.8	1	4.8	1	4.8	5	23.8	-	-	12	57.1	86.4	16 - 25 persons
26 - 30 คน	6	100.0	1	16.7	-	-	1	16.7	-	-	-	-	2	33.3	2	33.3	82.2	26 - 30 persons
31 - 50 คน	8	100.0	-	-	-	-	2	25.0	1	12.5	2	25.0	1	12.5	2	25.0	80.0	31 - 50 persons
51 - 200 คน	12	100.0	-	-	-	-	-	-	3	25.0	5	41.7	2	16.7	2	16.7	83.3	51 - 200 persons
มากกว่า 200 คนขึ้นไป	2	100.0	-	-	-	-	-	-	-	-	-	-	-	-	2	100.0	100.0	200 persons or more

ที่มา : สำนักธุรกิจและอุตสาหกรรม พ.ศ.2555 : อุตสาหกรรมการผลิต จังหวัด ชันบุรี สำนักงานสถิติแห่งชาติ กระทรวงเทคโนโลยีสารสนเทศและการสื่อสาร

Source : The 2012 Business and Industrial Census : Manufacturing Industry, Chanthaburi Province, National Statistical Office, Ministry of Information and Communication Technology.



ตาราง 8 มูลค่าวัตถุดิบและวัสดุประกอบฯ และสินค้าคงเหลือต้นปีและปลายปี 2554 จำแนกตามขนาดของสถานประกอบการ

TABLE 8 VALUE OF STOCKS AT THE BEGINNING AND THE END OF 2011 BY SIZE OF ESTABLISHMENT

(พันบาท In Thousand Baht)

ขนาดของสถานประกอบการ Number of establishments	จำนวน สถาน- ประกอบ Number of establishments	มูลค่า ณ ต้นปี 2554 At the beginning of 2011				มูลค่า ณ ปลายปี 2554 At the end of 2011				สินค้าที่ซื้อมา จำนวน Size of establishment		
		รวม Total	วัตถุดิบ และ วัสดุประกอบฯ Materials and components	สินค้า ระหว่าง ผลิต Work in progress	สินค้า สำเร็จรูป Finished goods	รวม Total	วัตถุดิบ และ วัสดุประกอบฯ Materials and components	สินค้า ระหว่าง ผลิต Work in progress	สินค้า สำเร็จรูป Finished goods		สินค้าที่ซื้อมา จำนวน Size of establishment	
รวม	1,857	1,133,456.1	710,011.7	138,882.3	282,017.3	2,544.8	1,169,606.0	672,416.6	160,800.4	333,912.1	2,476.9	Total
1 - 15 คน	1,808	91,974.9	65,111.0	7,961.3	16,474.5	2,428.2	71,162.7	48,727.9	6,143.6	14,305.8	1,985.4	1 - 15 persons
16 - 25 คน	21	21,243.8	18,999.2	228.6	2,016.0	-	18,440.5	17,162.9	406.6	871.0	-	16 - 25 persons
26 - 30 คน	6	28,346.7	8,535.5	7,589.4	12,221.8	-	21,321.2	5,501.4	3,549.4	12,270.3	-	26 - 30 persons
31 - 50 คน	8	110,534.2	43,688.2	3,696.2	63,033.2	116.6	116,079.8	43,581.8	5,366.0	66,640.4	491.5	31 - 50 persons
51 - 200 คน	12	567,669.9	259,991.2	119,406.8	188,271.9	-	715,460.3	330,301.0	145,334.7	239,824.6	-	51 - 200 persons
มากกว่า 200 คนขึ้นไป	2	D	D	-	-	-	D	D	-	-	-	200 persons or more

หมายเหตุ : D หมายถึง ตัวเลขที่ไม่เปิดเผย

Note : D means disclosure prohibited.

ที่มา : สำนักงานธุรกิจและอุตสาหกรรม พ.ศ.2555 : อุตสาหกรรมการผลิต จังหวัด จันทบุรี สำนักงานสถิติแห่งชาติ กระทรวงเทคโนโลยีสารสนเทศและการสื่อสาร

Source : The 2012 Business and Industrial Census : Manufacturing Industry, Chanthaburi Province, National Statistical Office, Ministry of Information and Communication Technology.

ตาราง 9 ส่วนเปลี่ยนแปลงของมูลค่าวัตถุดิบและวัสดุประกอบฯ และสินค้าคงเหลือในปี 2554 จำนวนตามขนาดของสถานประกอบการ

TABLE 9 CHANGE IN VALUE OF STOCKS IN 2011 BY SIZE OF ESTABLISHMENT

(พันบาท In Thousand Baht)

ขนาดของสถานประกอบการ Number of establishments	จำนวน สถาน- ประกอบการ Number of establishments	ส่วนเปลี่ยนแปลงของมูลค่าวัตถุดิบและวัสดุประกอบฯ และสินค้าคงเหลือ Change in value of stocks					Size of establishment
		รวม Total	วัตถุดิบและ วัสดุประกอบฯ Materials and components	สินค้าระหว่าง ผลิต Work in progress	สินค้า สำเร็จรูป Finished goods	สินค้าที่เข้ามา จำหน่ายในสภาพเดิม Goods purchased for resale	
<b>รวม</b>		<b>1,857</b>	<b>36,149.9</b>	<b>-37,595.1</b>	<b>21,918.1</b>	<b>51,894.8</b>	<b>Total</b>
1 - 15 คน	1,808	-20,812.2	-16,383.1	-1,817.7	-442.8	-2,168.7	1 - 15 persons
16 - 25 คน	21	-2,803.4	-1,836.4	178.0	-	-1,145.0	16 - 25 persons
26 - 30 คน	6	-7,025.5	-3,034.0	-4,040.0	48.5	-	26 - 30 persons
31 - 50 คน	8	5,545.5	-106.4	1,669.8	374.9	3,607.2	31 - 50 persons
51 - 200 คน	12	147,790.4	70,309.8	25,928.0	51,552.7	-	51 - 200 persons
มากกว่า 200 คนขึ้นไป	2	D	D	-	-	-	200 persons or more

หมายเหตุ : D หมายถึง ตัวเลขที่ไม่เปิดเผย

Note : D means disclosure prohibited.

ที่มา : สำนักงานธุรกิจและอุตสาหกรรม พ.ศ.2555 : อุตสาหกรรมการผลิต จังหวัด จันทบุรี สำนักงานสถิติแห่งชาติ กระทรวงเทคโนโลยีสารสนเทศและการสื่อสาร

Source : The 2012 Business and Industrial Census : Manufacturing Industry, Chanthaburi Province, National Statistical Office, Ministry of Information and Communication Technology.

ตาราง 10 ค่าใช้จ่ายทั้งสิ้นของสถานประกอบการอุตสาหกรรมผลิตในปี 2554 จำแนกตามขนาดของสถานประกอบการ

TABLE 10 TOTAL EXPENSES OF MANUFACTURING ESTABLISHMENTS IN 2011 BY SIZE OF ESTABLISHMENT

ขนาดของสถาน- ประกอบการ	จำนวน สถาน- ประกอบการ	รวม Total	ค่าซื้อวัตถุดิบ และวัสดุประกอบ ที่ใช้ในการผลิต Purchase of materials and components	ค่าซื้อเพลิง และค่าไฟฟ้า ที่ใช้จ่ายในการผลิต Cost of fuels, electricity used in production	ค่าติดตั้งซ่อมแซมและ บำรุงรักษาสินค้า ที่จำหน่ายให้ลูกค้า Cost of repair and maintenance sales of goods of purchase	ค่าติดตั้งซ่อมแซมและ บำรุงรักษาเครื่องจักร เครื่องมือ Cost of repair and maintenance of machinery and equipment	ค่าซื้อสินค้า ที่ซื้อจาทนาย ในสภาพเดิม Purchase of goods for resale	ค่าจ้างเหมาจ่ายให้ สถานประกอบการ อื่นผลิตสินค้าให้ Cost of contract and commission work	ค่าใช้จ่าย ในการขาย Cost of sale	ค่าใช้จ่าย ในการบริหาร และดำเนินงาน Administrative expense	ค่าใช้จ่ายอื่น ๆ Other expenses	รวม Total	ขนาดของสถาน- ประกอบการ	จำนวน สถาน- ประกอบการ	ค่าใช้จ่าย		Size of establishment	
															บาท	บาท		บาท
รวม	1,857	6,433,497.9	4,643,592.0	866,314.7	1,943.3	191,885.7	5,374.6	463.4	60,898.0	556,967.0	106,059.2	106,059.2						
1 - 15 คน	1,808	497,082.3	343,988.5	36,104.2	617.1	5,365.0	5,374.6	463.4	4,608.3	100,288.9	272.4	100,288.9	1 - 15 persons					
16 - 25 คน	21	164,184.9	98,379.1	30,696.5	-	904.3	-	-	4,415.8	29,769.2	20.0	29,769.2	16 - 25 persons					
26 - 30 คน	6	68,458.4	51,090.8	4,011.0	-	-	-	-	2,408.6	9,738.2	1,209.8	9,738.2	26 - 30 persons					
31 - 50 คน	8	180,820.9	111,793.4	32,684.3	-	6,203.4	-	-	5,320.4	17,112.0	7,707.5	17,112.0	31 - 50 persons					
51 - 200 คน	12	2,152,653.7	1,484,894.5	211,818.7	1,326.2	127,808.6	-	-	23,911.1	221,705.6	81,189.0	221,705.6	51 - 200 persons					
มากกว่า 200 คนขึ้นไป	2	D	D	D	-	D	-	-	D	D	D	D	200 persons or more					

หมายเหตุ : D หมายถึงตัวเลขที่ไม่เปิดเผย

Note : D means disclosure prohibited.

ที่มา : สำนักธุรกิจและอุตสาหกรรม พ.ศ.2555 : อุตสาหกรรมการผลิต จังหวัด จันทบุรี สำนักงานสถิติแห่งชาติ กระทรวงเทคโนโลยีสารสนเทศและการสื่อสาร

Source : The 2012 Business and Industrial Census : Manufacturing Industry, Chanthaburi Province, National Statistical Office, Ministry of Information and Communication Technology.

ตาราง 11 รายรับทั้งสิ้นของสถานประกอบการอุตสาหกรรมการผลิตในปี 2554 จำแนกตามขนาดของสถานประกอบการ

TABLE 11 TOTAL RECEIPTS OF MANUFACTURING ESTABLISHMENTS IN 2011 BY SIZE OF ESTABLISHMENT

ขนาดของสถาน- ประกอบการ	จำนวน สถานประกอบการ Number of establishments	รวม Total	มูลค่าขายผลิต Sales of goods produced	ขายสินค้า ที่ซื้อจกจำหน่าย ในสภาพเดิม Sales of goods purchased for resale	รายได้จากการ รับจ้างเหมาทำการ ผลิตสินค้า Receipts for contract and commission work	รายได้จากการ บริการ บำรุงรักษา ซ่อมแซมฯ Receipts for repair and installation work done for others	รายได้จากการ ให้เช่าที่ดิน Receipts for rent on land	รายได้จากการ อาคาร อาคารพร้อมที่ดินฯ Receipts for rent on building, vehicle, machinery and equipment	เงินปันผล Dividend	ดอกเบี้ย Interest	กำไรจากการ เปลี่ยนแปลง อัตราแลกเปลี่ยนฯ Gain from currency exchange	รายรับอื่น ๆ Other receipts	Size of establishment
รวม	1,857	8,091,763.4	8,056,283.9	2,454.2	21,441.0	37.5	-	3.6	55.1	675.0	4,443.7	6,369.4	Total
1 - 15 คน	1,808	861,404.8	832,933.2	2,454.2	21,441.0	37.5	-	3.6	55.1	187.3	-	4,292.9	1 - 15 persons
16 - 25 คน	21	234,033.1	233,873.1	-	-	-	-	-	-	160.0	-	-	16 - 25 persons
26 - 30 คน	6	89,565.6	89,565.6	-	-	-	-	-	-	-	-	-	26 - 30 persons
31 - 50 คน	8	221,651.2	219,918.0	-	-	-	-	-	-	6.5	-	1,726.8	31 - 50 persons
51 - 200 คน	12	2,590,880.1	2,585,765.5	-	-	-	-	-	-	321.2	4,443.7	349.7	51 - 200 persons
มากกว่า 200 คนขึ้นไป	2	D	D	-	-	-	-	-	-	-	-	-	200 persons or more

หมายเหตุ : D หมายถึง ตัวเลขที่ไม่เปิดเผย

Note : D means disclosure prohibited.

ที่มา : สำมะโนธุรกิจและอุตสาหกรรม พ.ศ.2555 : อุตสาหกรรมการผลิต จังหวัด จันทบุรี สำนักงานสถิติแห่งชาติ กระทรวงเทคโนโลยีสารสนเทศและการสื่อสาร

Source : The 2012 Business and Industrial Census : Manufacturing Industry, Chanthaburi Province, National Statistical Office, Ministry of Information and Communication Technology.

ตาราง 12 มูลค่าตามบัญชีของสินทรัพย์ถาวรในปี 2554 จำแนกตามขนาดของสถานประกอบการ  
TABLE 12 BOOK VALUE OF FIXED ASSETS IN 2011 BY SIZE OF ESTABLISHMENT

(พันบาท In Thousand Baht)

จำนวน สถาน- ประกอบการ Number of establish- ments	มูลค่าสินทรัพย์ต้นงวด Book value of fixed assets 1 Jan. 2011					มูลค่าสินทรัพย์ปลายงวด Book value of fixed assets 31 Dec. 2011					รวม Total	สินทรัพย์ ถาวรอื่น ๆ Other fixed assets	รวม Total	สินทรัพย์ ถาวรอื่น ๆ Other fixed assets	Size of establishment			
	ที่ดิน Land	อาคารและ สิ่งก่อสร้าง Building and construction	เครื่องจักร Machinery	ยานพาหนะ Vehicles	เครื่องใช้ สำนักงาน Office appliances	เครื่องมือ อื่น ๆ Other tools	ที่ดิน Land	อาคารและ สิ่งก่อสร้าง Building and construction	เครื่องจักร Machinery	ยานพาหนะ Vehicles						เครื่องใช้ สำนักงาน Office appliances	เครื่องมือ อื่น ๆ Other tools	
	รวม Total	รวม Total	รวม Total	รวม Total	รวม Total	รวม Total	รวม Total	รวม Total	รวม Total	รวม Total						รวม Total		
<b>รวม</b>	<b>1,857</b>	<b>3,432,839.0</b>	<b>1,380,666.3</b>	<b>1,108,963.7</b>	<b>498,340.7</b>	<b>357,011.2</b>	<b>22,060.9</b>	<b>60,798.1</b>	<b>4,998.2</b>	<b>3,287,939.1</b>	<b>1,394,370.6</b>	<b>1,043,952.1</b>	<b>457,057.5</b>	<b>312,761.1</b>	<b>20,304.9</b>	<b>57,423.3</b>	<b>2,069.6</b>	<b>Total</b>
1 - 15 คน	1,808	1,400,829.4	661,738.5	374,361.6	113,377.5	230,301.8	5,329.4	15,700.8	20.0	1,327,990.2	671,031.1	337,171.0	96,515.2	205,091.6	3,916.0	14,249.3	16.0	1 - 15 persons
16 - 25 คน	21	245,924.6	76,338.6	109,300.1	35,037.0	25,651.1	5,739	730.5	293.5	235,217.8	77,738.6	103,748.5	28,505.0	23,507.9	597.8	985.2	134.7	16 - 25 persons
26 - 30 คน	6	240,503.6	113,203.7	36,410.4	70,415.1	18,140.7	6,243	1,709.2	-	238,363.3	113,203.7	35,623.6	70,147.1	17,127.6	611.9	1,649.5	-	26 - 30 persons
31 - 50 คน	8	119,343.1	29,431.1	49,932.1	32,114.7	6,816.2	388.3	660.7	-	125,261.3	29,431.1	54,397.1	34,742.0	5,668.9	451.3	570.9	-	31 - 50 persons
51 - 200 คน	12	1,092,972.2	464,954.4	388,979.8	127,346.4	53,160.2	13,693.1	40,153.7	4,684.8	1,064,575.0	467,966.0	370,531.0	129,508.3	43,012.2	13,421.1	38,217.4	1,918.9	51 - 200 persons
มากกว่า 200 คนขึ้นไป	2	D	D	D	D	D	D	D	-	D	D	D	D	D	D	D	-	200 persons or more

หมายเหตุ : D หมายถึง ตัวเลขที่ไม่เปิดเผย

Note : D means disclosure prohibited.

ที่มา : สำมะโนธุรกิจและอุตสาหกรรม พ.ศ.2555 : อุตสาหกรรมภาคี จังหวัด จันทบุรี สำนักงานสถิติแห่งชาติ กระทรวงเทคโนโลยีสารสนเทศและการสื่อสาร

Source : The 2012 Business and Industrial Census : Manufacturing Industry, Chanthaburi Province, National Statistical Office, Ministry of Information and Communication Technology.

ตาราง 13 มูลค่าสินทรัพย์ถาวรที่เปลี่ยนแปลงระหว่าง มกราคม - ธันวาคม 2554 จำนวนตามขนาดของสถานประกอบการ  
TABLE 13 VALUE OF FIXED ASSETS CHANGED IN JANUARY - DECEMBER 2011 BY SIZE OF ESTABLISHMENT

(พันบาท In Thousand Baht)

ขนาดของสถานประกอบการ Number of establishments	จำนวนสถาน- ประกอบการ Number of establishments	รวม Total	มูลค่าสินทรัพย์ถาวรที่เปลี่ยนแปลง			Change in value of fixed assets		Size of establishment
			มูลค่าสินทรัพย์ถาวรที่ซื้อหรือผลิตขึ้นเอง Value of new or cost producing of fixed assets	มูลค่าสินทรัพย์ถาวรที่ขาย Value of disposal of fixed assets	ค่าโอนกรรมสิทธิ์ Ownership transfer fee	Total		
รวม	1,857	101,108.8	98,297.4	2,791.4	20.0	Total		
1 - 15 คน	1,808	10,344.7	10,344.7	-	-	1 - 15 persons		
16 - 25 คน	21	3,882.3	3,702.8	159.5	20.0	16 - 25 persons		
26 - 30 คน	6	-	-	-	-	26 - 30 persons		
31 - 50 คน	8	3,894.4	3,894.4	-	-	31 - 50 persons		
51 - 200 คน	12	17,080.5	16,240.3	840.2	-	51 - 200 persons		
มากกว่า 200 คนขึ้นไป	2	D	D	D	-	200 persons or more		

หมายเหตุ : D หมายถึง ตัวเลขที่ไม่เปิดเผย

Note : D means disclosure prohibited.

ที่มา : สำมะโนธุรกิจและอุตสาหกรรม พ.ศ.2555 : อุตสาหกรรมการผลิต จังหวัด จันทบุรี สำนักงานสถิติแห่งชาติ กระทรวงเทคโนโลยีสารสนเทศและการสื่อสาร

Source : The 2012 Business and Industrial Census : Manufacturing Industry, Chanthaburi Province, National Statistical Office, Ministry of Information and Communication Technology



## ตอนที่ 2 ข้อมูลการดำเนินงานของสถานประกอบการอุตสาหกรรมการผลิต จำแนกตามหมวดย่อยอุตสาหกรรม

## สารบัญตารางสถิติ

- ตอนที่ 2 ข้อมูลการดำเนินงานกิจการของสถานประกอบการอุตสาหกรรมการผลิต จำแนกตามหมวดย่อยอุตสาหกรรม
- ตาราง 1 สถิติมูลฐานอุตสาหกรรมการผลิตในปี 2554 จำแนกตามหมวดย่อยอุตสาหกรรม
- ตาราง 2 มูลค่าผลผลิตของสถานประกอบการอุตสาหกรรมการผลิตในปี 2544 จำแนกตามหมวดย่อยอุตสาหกรรม
- ตาราง 3 ค่าใช้จ่ายชั้นกลางของสถานประกอบการอุตสาหกรรมการผลิตในปี 2554 จำแนกตามหมวดย่อยอุตสาหกรรม
- ตาราง 4 คนทำงานในสถานประกอบการอุตสาหกรรมการผลิตในปี 2554 จำแนกตามสถานภาพการทำงาน เพศ และหมวดย่อยอุตสาหกรรม
- ตาราง 5 จำนวนสถานประกอบการอุตสาหกรรมการผลิต จำแนกตามจำนวนวันทำงานต่อสัปดาห์ จำนวนชั่วโมงทำงานเฉลี่ยต่อวันของลูกจ้าง และหมวดย่อยอุตสาหกรรม
- ตาราง 6 ค่าตอบแทนแรงงานในปี 2554 จำแนกตามหมวดย่อยอุตสาหกรรม
- ตาราง 7 จำนวนและร้อยละของสถานประกอบการอุตสาหกรรมการผลิต จำแนกตามอัตราการใช้กำลังการผลิตต่อปี 2554 และหมวดย่อยอุตสาหกรรม
- ตาราง 8 มูลค่าวัตถุดิบและวัสดุประกอบฯ และสินค้าคงเหลือต้นปีและปลายปี 2554 จำแนกตามหมวดย่อยอุตสาหกรรม
- ตาราง 9 ส่วนเปลี่ยนแปลงของมูลค่าวัตถุดิบและวัสดุประกอบฯ และสินค้าคงเหลือในปี 2554 จำแนกตามหมวดย่อยอุตสาหกรรม
- ตาราง 10 ค่าใช้จ่ายทั้งสิ้นของสถานประกอบการอุตสาหกรรมการผลิตในปี 2554 จำแนกตามหมวดย่อยอุตสาหกรรม
- ตาราง 11 รายรับทั้งสิ้นของสถานประกอบการอุตสาหกรรมการผลิตในปี 2554 จำแนกตามหมวดย่อยอุตสาหกรรม
- ตาราง 12 มูลค่าตามบัญชีของสินทรัพย์ถาวรในปี 2554 จำแนกตามหมวดย่อยอุตสาหกรรม
- ตาราง 13 มูลค่าสินทรัพย์ถาวรที่เปลี่ยนแปลงระหว่าง มกราคม - ธันวาคม 2554 จำแนกตามหมวดย่อยอุตสาหกรรม

ตาราง 1 สถิติฐานอุตสาหกรรมการผลิตในปี 2554 จำแนกตามหมวดย่อยอุตสาหกรรม

TABLE 1 SUMMARY OF BASIC STATISTICS FOR MANUFACTURING ESTABLISHMENTS IN 2011 BY DIVISION OF INDUSTRY

(พันบาท In Thousand Baht)

หมวดย่อยอุตสาหกรรม	จำนวน Number of establishments	จำนวน คนทำงาน Number of persons engaged	ลูกจ้าง Employees		มูลค่าผลผลิต Value of gross output	ค่าใช้จ่าย ขั้นกลาง Intermediate consumption	มูลค่าเพิ่ม Value added	Division of Industry
			จำนวน Number	ค่าตอบแทน Remuneration				
<b>รวม</b>	<b>1,857</b>	<b>9,155</b>	<b>6,359</b>	<b>526,068.7</b>	<b>8,160,334.6</b>	<b>6,325,674.9</b>	<b>1,834,659.6</b>	<b>Total</b>
10 การผลิตผลิตภัณฑ์อาหาร	219	4,124	3,750	345,072.2	6,660,895.3	5,237,354.3	1,423,541.1	Manufacture of food products
11 การผลิตเครื่องดื่ม	24	137	93	5,253.3	25,876.5	18,383.0	7,493.5	Manufacture of beverages
12 การผลิตผลิตภัณฑ์ยาสูบ	7	10	-	-	114.1	86.2	27.9	Manufacture of tobacco products
13 การผลิตสิ่งทอ	11	37	22	1,593.6	9,278.0	6,611.3	2,666.7	Manufacture of textiles
14 การผลิตเสื้อผ้าเครื่องแต่งกาย	155	218	18	1,419.0	30,330.0	18,037.8	12,292.2	Manufacture of wearing apparels
15 การผลิตเครื่องมือและผลิตภัณฑ์ที่เกี่ยวข้อง	2	4	-	-	D	D	D	Manufacture of leather and related products
16 การผลิตไม้และผลิตภัณฑ์จากไม้และไม้ก๊อก (ยกเว้นเฟอร์นิเจอร์) การผลิตสิ่งของจากทาง และวัสดุพลาสติกอื่น ๆ	223	868	417	33,483.5	249,924.3	183,590.3	66,333.9	Manufacture of wood and products of wood and cork (except furniture); manufacture of articles of straw and plaiting materials
17 การผลิตกระดาษและผลิตภัณฑ์กระดาษ	1	117	117	D	D	D	D	Manufacture of paper and paper products
18 การพิมพ์และการผลิตสิ่งพิมพ์ทุกชนิด	34	113	73	5,649.3	35,826.7	25,107.2	10,719.4	Printing and reproduction of recorded media
19 การผลิตถ่านโค้กและผลิตภัณฑ์ที่ได้จากการถลุงเหล็ก	1	5	4	D	D	D	D	Manufacture of coke and refined petroleum products
20 การผลิตเคมีภัณฑ์และผลิตภัณฑ์เคมี	5	60	50	4,780.2	41,009.0	30,772.0	10,237.1	Manufacture of chemicals and chemical products
21 การผลิตสีย้อมสี เครื่องสำอางที่ใช้รักษาโรค และผลิตภัณฑ์จากพืชและสัตว์ที่ใช้รักษาโรค	3	10	5	D	D	D	D	Manufacture of pharmaceuticals, medicinal chemical and botanical products
22 การผลิตผลิตภัณฑ์ยางและพลาสติก	10	38	29	2,766.8	36,263.1	21,112.4	15,150.7	Manufacture of rubber and plastic products
23 การผลิตผลิตภัณฑ์อื่น ๆ ที่ทำจากแร่โลหะ	47	502	443	37,051.1	155,808.0	101,224.4	54,583.6	Manufacture of other non-metallic mineral products
24 การผลิตโลหะขั้นมูลฐาน	7	63	56	5,597.8	34,144.3	19,467.7	14,676.5	Manufacture of basic metals
25 การผลิตผลิตภัณฑ์โลหะประดิษฐ์ (ยกเว้นเครื่องจักรและอุปกรณ์)	148	507	285	21,129.1	158,084.5	110,939.3	47,145.2	Manufacture of fabricated metal products (except machinery and equipment)
26 การผลิตผลิตภัณฑ์คอมพิวเตอร์ อิเล็กทรอนิกส์ และอุปกรณ์ที่ใช้ในทางวิทยาศาสตร์	1	2	1	D	D	D	D	Manufacture of computers, electronic and optical products
27 การผลิตอุปกรณ์ไฟฟ้า	4	11	3	216.0	865.0	751.9	113.1	Manufacture of electrical equipment
28 การผลิตเครื่องจักรและเครื่องมือ ซึ่งมีได้จัดประเภทไว้ในที่อื่น	2	23	20	D	D	D	D	Manufacture of machinery and equipment, n.e.c
29 การผลิตยานยนต์ รถพ่วง และรถกึ่งพ่วง	17	56	30	2,391.9	14,348.0	9,721.5	4,626.6	Manufacture of motor vehicles, trailers and semi-trailers
30 การผลิตอุปกรณ์ขนส่งอื่น ๆ	9	21	7	556.3	3,060.0	1,766.7	1,293.3	Manufacture of other transport equipment
31 การผลิตเฟอร์นิเจอร์	39	144	95	5,269.6	25,269.2	15,656.5	9,612.7	Manufacture of furniture
32 การผลิตผลิตภัณฑ์อื่น ๆ	825	1,919	758	33,994.5	215,543.9	117,683.4	97,860.5	Other manufacturing
33 การซ่อมและการติดตั้งเครื่องจักรและอุปกรณ์	58	151	76	4,985.8	32,195.4	19,547.1	12,648.3	Repair and installation of machinery and equipment
37 การจัดการน้ำเสีย	1	5	3	D	D	D	D	Sewerage
58 การจัดทำหนังสือพิมพ์หรือเผยแพร่	4	11	7	612.6	5,535.2	3,200.1	2,335.1	Publishing activities

หมายเหตุ : D หมายถึง ข้อมูลที่ไม่เปิดเผย ที่มา : ส่วนในธุรกิจและอุตสาหกรรม พ.ศ.2555 : อุตสาหกรรมการผลิต จังหวัด จันทบุรี สำนักงานสถิติแห่งชาติ กระทรวงเทคโนโลยีสารสนเทศและการสื่อสาร

Note : D means disclosure prohibited. Source : The 2012 Business and Industrial Census : Manufacturing Industry, Chanthaburi Province, National Statistical Office, Ministry of Information and Communication Technology.

ตาราง 2 มูลค่าผลิตของสถานประกอบการอุตสาหกรรมการผลิตในปี 2554 จำนวนตามหมวดหมู่ของอุตสาหกรรม

TABLE 2 VALUE OF GROSS OUTPUT OF MANUFACTURING ESTABLISHMENTS IN 2011 BY DIVISION OF INDUSTRY

หมวดหมู่ของอุตสาหกรรม	จำนวน สถาน- ประกอบการ Number of establishments	รวม Total	มูลค่าขายผลิต Sales of goods produced	ราคาเบ็ดจาก การขายสินค้า ที่ซื้อจำหน่าย ในสภาพเดิม Sales of goods purchased for resale	รายรับจากการ รับจ้างทำกิจการ ผลิตสินค้า Receipts for contract and commission work	รายรับจากการ ให้บริการ บำรุงรักษา ซ่อมแซมและติดตั้ง ให้สถานที่ Receipts for repair and installation work etc.	รายรับจากการ ให้เช่าอาคาร เช่า และรายอื่น ๆ Receipts for rent on building etc. and other receipts	ส่วนเปลี่ยนแปลง มูลค่าสินค้าคงเหลือ Change in value of stocks of goods	Division of industry
10 การผลิตเครื่องดื่มอัดลม	1	8,160,334.6	8,056,283.9	2,454.2	21,441.0	37.5	6,373.0	73,745.0	Total
11 การผลิตเครื่องดื่ม	219	6,660,896.3	6,587,481.5	571.7	696.0	-	3,461.8	68,684.4	Manufacture of food products
12 การผลิตเครื่องดื่มที่ขาย	24	25,876.5	26,152.1	-	-	-	-	-275.6	Manufacture of beverages
13 การผลิตสิ่งทอ	7	114.1	114.1	-	-	-	-	-	- Manufacture of tobacco products
14 การผลิตเครื่องปั้นดินเผาและผลิตภัณฑ์ที่เกี่ยวข้อง	11	9,278.0	9,278.0	-	-	-	-	-	- Manufacture of textiles
15 การผลิตเครื่องปั้นดินเผาและผลิตภัณฑ์ที่เกี่ยวข้อง (ยกเว้นเครื่องปั้นดินเผา)	155	30,330.0	29,904.8	0.0	-	-	432.0	-6.8	Manufacture of wearing apparel
16 การผลิตไม้และผลิตภัณฑ์จากไม้และไม้ฉาก (ยกเว้นเฟอร์นิเจอร์)	223	249,924.3	242,855.8	-	480.0	-	709.7	5,878.8	Manufacture of leather and related products
17 การผลิตกระดาษและผลิตภัณฑ์กระดาษ	1	D	D	-	-	-	-	-	Manufacture of wood and products of wood and cork (except furniture); manufacture of articles of straw and plaiting materials
18 การพิมพ์และการผลิตสิ่งพิมพ์ที่จัดทำขึ้นด้วยคอมพิวเตอร์	34	35,826.6	35,487.0	-	-	-	-	-	- Manufacture of paper and paper products
19 การผลิตยานยนต์และผลิตภัณฑ์ที่ได้จากการถักนิต	1	D	D	-	-	-	344.1	-4.4	Printing and reproduction of recorded media
20 การผลิตเคมีภัณฑ์และผลิตภัณฑ์	5	41,009.0	39,106.6	-	-	-	440.0	1,462.4	Manufacture of coke and refined petroleum products
21 การผลิตสิ่งทอและผลิตภัณฑ์ที่เกี่ยวข้อง	3	D	D	-	-	-	-	-	Manufacture of chemicals and chemical products
22 การผลิตผลิตภัณฑ์ยางและพลาสติก	10	36,263.1	36,420.7	52.3	-	-	3.6	-213.5	Manufacture of pharmaceuticals, medicinal chemical and botanical products
23 การผลิตผลิตภัณฑ์อื่นๆ ที่จากแร่โลหะ	47	155,806.0	155,918.3	400.0	-	-	324.0	-834.3	Manufacture of rubber and plastic products
24 การผลิตโลหะขั้นมูลฐาน	7	34,144.3	34,215.6	-	30.0	-	-	-101.3	Manufacture of other non-metallic mineral products
25 การผลิตผลิตภัณฑ์โลหะขั้นมูลฐาน (ยกเว้นเครื่องจักรและอุปกรณ์)	148	158,084.5	156,212.0	690.0	1,621.5	37.5	48.0	-524.5	Manufacture of basic metals
26 การผลิตผลิตภัณฑ์คอมพิวเตอร์ ซิลิโคนชิปส์ และอุปกรณ์ที่ใช้ในทางทัศนศาสตร์	1	D	D	-	-	-	-	-	Manufacture of fabricated metal products (except machinery and equipment)
27 การผลิตอุปกรณ์ไฟฟ้า	4	865.0	900.0	-	-	-	-	-	Manufacture of computers, electronic and optical products
28 การผลิตเครื่องจักรและเครื่องมือ ซึ่งได้จัดประเภทไว้ในที่อื่น	2	D	D	-	-	-	-	-	Manufacture of electrical equipment
29 การผลิตยานยนต์ รถพ่วง และรถเกี่ยว	17	14,346.0	14,868.0	300.0	-	-	D	-	Manufacture of machinery and equipment, n.e.c
30 การผลิตอุปกรณ์ขนส่งอื่นๆ	9	3,060.0	2,750.0	-	-	-	320.0	-10.0	Manufacture of motor vehicles, trailers and semi-trailers
31 การผลิตเฟอร์นิเจอร์	39	25,269.2	25,360.7	-	-	-	-	-91.5	Manufacture of other transport equipment
32 การผลิตผลิตภัณฑ์อื่นๆ	825	215,543.9	194,614.7	440.1	18,613.5	-	133.8	1,741.9	Manufacture of furniture
33 การซ่อมแซมและติดตั้งเครื่องจักรและอุปกรณ์	58	32,195.4	32,139.4	0.0	-	-	-	56.0	Other manufacturing
37 การจัดการน้ำเสีย	1	D	D	-	-	-	-	-	Repair and installation of machinery and equipment
58 การจัดพิมพ์จำหน่ายหรือเผยแพร่	4	5,535.2	5,746.7	-	-	-	-	-	- Sewerage
									-211.5 Publishing activities

หมายเหตุ : D หมายถึง ตัวเลขที่ไม่เปิดเผย

Note : D means disclosure prohibited.

ที่มา : ส่วนในธุรกิจและอุตสาหกรรม พ.ศ.2555 : อุตสาหกรรมการผลิต จังหวัด ชันบุรี สำนักงานสถิติแห่งชาติ กระทรวงเทคโนโลยีสารสนเทศและการสื่อสาร

Source : The 2012 Business and Industrial Census : Manufacturing Industry, Chanthaburi Province, National Statistical Office, Ministry of Information and Communication Technology .

ตาราง 3 ค่าใช้จ่ายขั้นกลางของสถานประกอบการอุตสาหกรรมผลิตในปี 2554 จำนวนตามหมวดอุตสาหกรรม

TABLE 3 INTERMEDIATE CONSUMPTION OF MANUFACTURING ESTABLISHMENTS IN 2011 BY DIVISION OF INDUSTRY

(พันบาทใน Thousand Baht)

หมวดอุตสาหกรรม	จำนวน สถาน- ประกอบการ Number of establishments	รวม Total	ค่าซื้อวัตถุดิบ และวัสดุประกอบ ที่ซื้อมารวม Purchase of materials and components	ค่าซื้อพลังงาน และค่าไฟฟ้า ที่ใช้ในการผลิต Cost of fuels, cost of electricity used in production	ค่าซื้อเครื่องจักร และค่าเช่า เครื่องจักร ที่ใช้ซ่อมแซม เครื่องจักร Cost of repair and maintenance of machinery and equipment	ค่าซื้อสินค้า ที่ซื้อจากร้านค้า ที่จำหน่ายให้ลูกค้า Cost of repair and maintenance sales of goods of purchase	ค่าจ้างขนาน สถานที่ อื่น Cost of contract and commission work	ค่าใช้จ่ายอื่น ๆ Other expenses	ส่วนเปลี่ยนแปลง มูลค่าวัสดุคงเหลือ Change in value of stocks of materials and components	Division of industry
<b>รวม</b>	<b>1,857</b>	<b>6,325,674.9</b>	<b>4,603,992.0</b>	<b>866,314.7</b>	<b>1,943.3</b>	<b>5,374.6</b>	<b>463.4</b>	<b>578,506.1</b>	<b>-37,595.1</b>	<b>Total</b>
10 การผลิตภัณฑอาหาร	219	5,237,354.3	3,801,576.4	801,704.7	853.7	1,586.4	-	454,426.1	5,369.7	Manufacture of food products
11 การผลิตเครื่องดื่ม	24	18,383.0	10,052.2	822.9	388.7	-	-	6,522.6	-601.7	Manufacture of beverages
12 การผลิตสิ่งทอ	7	86.2	34.7	16.5	-	-	-	24.1	-10.9	Manufacture of tobacco products
13 การผลิตสิ่งทอ	11	6,611.3	5,246.3	203.4	50.4	-	69.0	943.7	-104.6	Manufacture of textiles
14 การผลิตเครื่องเรือน	155	18,037.8	11,409.2	1,374.9	199.9	-	-	3,872.1	-1,136.8	Manufacture of wearing apparels
15 การผลิตเครื่องหนังและผลิตภัณฑ์ที่เกี่ยวข้อง	2	D	D	D	-	-	-	D	D	Manufacture of leather and related products
16 การผลิตไม้และผลิตภัณฑ์จากไม้และไม้ก๊อก (ยกเว้นเฟอร์นิเจอร์) การผลิตสิ่งของทางเกษตร	223	183,590.3	154,986.4	111,402.2	-	3,138.0	-	15,132.2	866.5	Manufacture of wood and products of wood and cork (except furniture); manufacture of articles of straw and plaiting materials
17 การผลิตกระดาษและผลิตภัณฑ์กระดาษ	1	D	D	D	D	-	-	D	D	Manufacture of paper and paper products
18 การพิมพ์และการผลิตสิ่งพิมพ์ที่เกี่ยวข้อง	34	25,107.2	17,532.0	1,309.8	-	750.6	-	5,228.5	-286.4	Printing and reproduction of recorded media
19 การผลิตยานยนต์และผลิตภัณฑ์ที่เกี่ยวข้อง	1	D	D	D	-	-	-	D	D	Manufacture of coke and refined petroleum products
20 การผลิตยานยนต์และผลิตภัณฑ์ที่เกี่ยวข้อง	5	30,720.0	20,093.2	3,172.8	-	152.7	-	3,576.4	223.0	Manufacture of chemicals and chemical products
21 การผลิตยานยนต์และผลิตภัณฑ์ที่เกี่ยวข้อง	3	D	D	D	-	-	-	D	D	Manufacture of pharmaceuticals, medicinal chemical and botanical products
22 การผลิตสิ่งทอและผลิตภัณฑ์ที่เกี่ยวข้อง	10	21,112.4	15,976.7	875.3	60.0	129.6	120.0	3,048.7	-866.1	Manufacture of rubber and plastic products
23 การผลิตสิ่งทอและผลิตภัณฑ์ที่เกี่ยวข้อง	47	10,122.4	67,696.9	11,130.3	36.0	1,430.8	1,175.3	17,349.5	-2,405.5	Manufacture of other non-metallic mineral products
24 การผลิตโลหะขั้นพื้นฐาน	7	19,467.7	15,028.5	1,384.9	-	10.0	30.0	3,182.3	168.0	Manufacture of basic metals
25 การผลิตสิ่งทอและผลิตภัณฑ์ที่เกี่ยวข้อง (ยกเว้นเครื่องจักรและอุปกรณ์)	148	110,939.3	70,435.0	20,162.9	194.9	347.6	-	16,752.9	-2,592.1	Manufacture of fabricated metal products (except machinery and equipment)
26 การผลิตสิ่งทอและผลิตภัณฑ์ที่เกี่ยวข้อง	1	D	D	D	D	-	-	D	-	Manufacture of computers, electronic and optical products
27 การผลิตอุปกรณ์ไฟฟ้า	4	751.9	490.0	55.2	-	-	-	176.7	-30.0	Manufacture of electrical equipment
28 การผลิตเครื่องจักรและเครื่องมือ	2	D	D	D	-	-	-	D	D	Manufacture of machinery and equipment, n.e.c
29 การผลิตยานยนต์ รถพ่วง และรถแทรกเตอร์	17	9,721.5	6,195.0	856.9	88.0	-	-	1,123.8	-1,217.7	Manufacture of motor vehicles, trailers and semi-trailers
30 การผลิตอุปกรณ์ขนส่งอื่นๆ	9	1,766.7	1,142.9	183.4	2.7	2.7	-	375.9	-59.2	Manufacture of other transport equipment
31 การผลิตเฟอร์นิเจอร์	39	15,656.5	9,713.0	708.0	-	112.5	-	3,409.0	-1,054.0	Manufacture of furniture
32 การผลิตสิ่งทอ	825	117,683.4	68,653.0	8,543.0	-	1,308.2	334.4	37,484.8	-690.0	Other manufacturing
33 การซ่อมแซมและติดตั้งเครื่องจักรและอุปกรณ์	58	19,547.1	15,537.3	1,088.5	-	27.0	-	2,450.6	99.7	Repair and installation of machinery and equipment
37 การจัดการน้ำเสีย	1	D	D	D	D	-	-	D	D	Severage
58 การจัดทำงานพิมพ์คอมพิวเตอร์	4	3,200.1	1,320.0	392.4	-	5.5	-	1,226.2	-256.0	Publishing activities

หมายเหตุ : D หมายถึง ค่าเป็นศูนย์

Note : D means disclosure prohibited

ที่มา : สำนักงานสถิติแห่งชาติ กระทรวงเทคโนโลยีสารสนเทศและการสื่อสาร  
Source : The 2012 Business and Industrial Census : Manufacturing Industry, Chamababuri Province, National Statistical Office, Ministry of Information and Communication Technology.

ตาราง 4 คนทำงานในสถานประกอบการอุตสาหกรรมผลิตในปี 2554 จำแนกตามสถานภาพการทำงาน เพศ และหมวดอุตสาหกรรม

TABLE 4 PERSONS ENGAGED IN MANUFACTURING ESTABLISHMENTS IN 2011 BY WORK STATUS, SEX AND DIVISION OF INDUSTRY

หมวดอุตสาหกรรม	จำนวนสถานประกอบการ		รวม				คนทำงานไม่ได้ค่าจ้าง/เงินเดือน				รวม				ผู้ปฏิบัติงานฝีมือ				ผู้ปฏิบัติงานไม่มีฝีมือ				ผู้จ้างอื่น ๆ				Division of industry
	Number of establishments		Total		Unpaid workers		Total		Skill labour		Unskilled labour		Total		Male		Female		Total		Male		Female				
	Male	Female	Male	Female	Male	Female	Male	Female	Male	Female	Male	Female	Male	Female	Male	Female	Male	Female	Male	Female	Male	Female					
<b>รวม</b>	<b>1,857</b>	<b>9,155</b>	<b>4,150</b>	<b>5,006</b>	<b>2,796</b>	<b>1,391</b>	<b>1,405</b>	<b>6,175</b>	<b>2,698</b>	<b>1,201</b>	<b>1,186</b>	<b>3,788</b>	<b>1,496</b>	<b>2,291</b>	<b>184</b>	<b>61</b>	<b>123</b>	<b>184</b>	<b>61</b>	<b>123</b>	<b>184</b>	<b>61</b>	<b>123</b>	<b>Total</b>			
10 การผลิตภัณฑอาหาร	219	4,124	1,331	2,793	374	156	218	3,646	1,144	2,501	854	370	485	2,791	774	2,017	104	30	74	104	30	74	Manufacture of food products				
11 การผลิตเครื่องดื่ม	24	137	65	73	44	19	24	85	42	43	21	8	14	64	34	30	8	3	5	8	3	5	Manufacture of beverages				
12 การผลิตผลิตภัณฑ์ยาสูบ	7	10	1	8	10	1	8	-	-	-	-	-	-	-	-	-	-	-	-	-	-	-	Manufacture of tobacco products				
13 การผลิตสิ่งทอ	11	37	15	22	15	7	9	22	9	13	18	7	10	4	1	3	-	-	-	-	-	-	Manufacture of textiles				
14 การผลิตเสื้อผ้าเครื่องแต่งกาย	155	218	45	173	200	45	155	18	-	18	-	18	-	-	-	-	-	-	-	-	-	-	Manufacture of wearing apparel				
15 การผลิตเครื่องหนังและผลิตภัณฑ์ที่เกี่ยวข้อง	2	D	D	D	D	D	D	-	-	-	-	-	-	-	-	-	-	-	-	-	-	-	Manufacture of leather and related products				
16 การผลิตไม้และผลิตภัณฑ์จากไม้และไม้เทียม (ยกเว้นเฟอร์นิเจอร์) การผลิตสิ่งของจากพลาสติกและวัสดุพลาสติกอื่น ๆ	223	868	300	567	451	196	255	412	103	310	298	34	264	115	69	46	5	2	3	5	2	3	Manufacture of wood and products of wood and cork (except furniture), manufacture of articles of straw and plaiting materials				
17 การผลิตกระดาษและผลิตภัณฑ์กระดาษ	1	D	D	D	-	-	-	D	D	D	D	D	D	D	D	D	D	D	D	D	D	D	D	Manufacture of paper and paper products			
18 การพิมพ์และการผลิตซ้ำสื่อเป็นต้นไป	34	113	69	44	41	33	8	65	36	29	55	30	25	10	6	4	8	-	-	-	-	-	-	Printing and reproduction of recorded media			
19 การผลิตยานยนต์และผลิตภัณฑ์ที่ได้จากการลั่นนิตินทรีย์	1	D	D	-	D	D	-	D	D	-	-	-	-	-	-	-	-	-	-	-	-	-	-	Manufacture of coke and refined petroleum products			
20 การผลิตเคมีภัณฑ์และผลิตภัณฑ์เคมี	5	60	28	32	10	6	4	46	19	27	30	11	19	16	8	4	3	-	-	-	-	-	-	Manufacture of chemicals and chemical products			
21 การผลิตยาสูบ ยาสูบ เคมีภัณฑ์ที่ใช้รักษาโรค และผลิตภัณฑ์จากพืชและสัตว์ที่ใช้รักษาโรค	3	D	D	D	D	D	D	D	D	D	D	D	D	D	D	D	D	D	D	D	D	D	D	Manufacture of pharmaceuticals, medicinal chemical and botanical products			
22 การผลิตผลิตภัณฑ์ยางและพลาสติก	10	38	29	9	9	7	2	29	22	7	13	7	6	16	15	1	-	-	-	-	-	-	-	Manufacture of rubber and plastic products			
23 การผลิตผลิตภัณฑ์อื่นๆ ที่ได้จากแร่โลหะ	47	502	289	214	60	27	33	416	252	164	220	134	86	196	117	78	27	10	17	10	17	10	17	Manufacture of other nonmetallic mineral products			
24 การผลิตโลหะขั้นมูลฐาน	7	63	43	20	7	5	2	56	38	18	48	32	16	8	6	2	-	-	-	-	-	-	-	Manufacture of basic metals			
25 การผลิตผลิตภัณฑ์โลหะขั้นสูง (ยกเว้นเครื่องจักรและอุปกรณ์)	148	507	428	79	222	166	56	281	262	19	159	147	12	122	116	7	4	-	-	-	-	-	-	Manufacture of fabricated metal products (except machinery and equipment)			
26 การผลิตผลิตภัณฑ์คอมพิวเตอร์ อิเล็กทรอนิกส์ และอุปกรณ์ที่ใช้ในทางที่คล้ายคลึง	1	D	D	-	D	D	-	D	D	-	D	D	-	-	-	-	-	-	-	-	-	-	-	Manufacture of computers, electronic and optical products			
27 การผลิตอุปกรณ์ไฟฟ้า	4	11	7	4	8	4	4	3	3	-	-	-	3	3	-	-	-	-	-	-	-	-	-	Manufacture of electrical equipment			
28 การผลิตเครื่องจักรและเครื่องมือ ซึ่งมีได้ตั้งประเภทไว้ในอื่น	2	D	D	D	D	D	D	D	D	D	D	D	D	D	D	D	D	D	D	D	D	D	D	Manufacture of machinery and equipment, n.e.c			
29 การผลิตยานยนต์ รถพ่วง และรถกึ่งพ่วง	17	56	42	14	26	19	8	30	23	7	21	17	4	9	6	2	-	-	-	-	-	-	-	Manufacture of motor vehicles, trailers and semitrailers			
30 การผลิตอุปกรณ์ขนส่งอื่นๆ	9	21	14	6	14	10	4	7	4	3	5	4	1	1	1	-	-	-	-	-	-	-	-	Manufacture of other transport equipment			
31 การผลิตเฟอร์นิเจอร์	39	144	130	14	49	38	11	93	90	3	82	79	3	11	11	-	2	2	-	-	-	-	-	Manufacture of furniture			
32 การผลิตภัณฑอื่นๆ	825	1,919	1,090	829	1,161	575	586	739	508	232	451	261	189	288	246	42	19	8	11	8	11	8	11	Other manufacturing			
33 การซ่อมแซมเครื่องจักรและอุปกรณ์	58	151	139	13	76	67	9	76	72	4	55	51	4	21	21	-	-	-	-	-	-	-	-	Repair and installation of machinery and equipment			
37 การจัดเก็บน้ำเสีย	1	D	D	D	D	D	D	-	-	-	-	-	-	-	-	-	D	D	-	-	-	-	-	Severage			
58 การจัดพิมพ์ข้อมูลเผยแพร่	4	11	4	7	4	1	3	7	3	4	6	2	4	1	1	-	-	-	-	-	-	-	-	Publishing activities			

หมายเหตุ : D หมายถึง ตัวเลขที่ไม่ได้เผยแพร่

Note : D means disclosure prohibited.

ที่มา : สำนักธุรกิจและอุตสาหกรรม พ.ศ.2555 : อุตสาหกรรมผลิต จังหวัด ชันทรบุรี สำนักงานสถิติแห่งชาติ กระทรวงพาณิชย์และสารสนเทศ

Source : The 2012 Business and Industrial Census : Manufacturing Industry, Chanthaburi Province, National Statistical Office, Ministry of Information and Communication Technology .



ตาราง 5 จำนวนสถานประกอบการอุตสาหกรรมผลิต จำแนกตามจำนวนวันทำงานต่อสัปดาห์ จำนวนชั่วโมงทำงานเฉลี่ยต่อวันของลูกจ้าง และหมวดย่อยอุตสาหกรรม  
TABLE 5 NUMBER OF MANUFACTURING ESTABLISHMENTS BY WORKING DAYS PER WEEK, WORKING HOURS PER DAY OF EMPLOYEES AND DIVISION OF INDUSTRY

หมวดย่อยอุตสาหกรรม	จำนวนสถานประกอบการ		สถานประกอบการที่ไม่มีผู้จ้างงานเป็นเดือน					สถานประกอบการที่มีผู้จ้างงานเป็นเดือน					Division of industry						
	จำนวน	สัดส่วน	Upaid workers					Operatives											
			จำนวนวันทำงานต่อสัปดาห์	จำนวนชั่วโมงทำงานต่อสัปดาห์	จำนวนชั่วโมงทำงานต่อสัปดาห์	จำนวนชั่วโมงทำงานต่อสัปดาห์	จำนวนชั่วโมงทำงานต่อสัปดาห์	จำนวนวันทำงานต่อสัปดาห์	จำนวนชั่วโมงทำงานต่อสัปดาห์	จำนวนชั่วโมงทำงานต่อสัปดาห์	จำนวนชั่วโมงทำงานต่อสัปดาห์								
Number of establishments	Number of establishments	< 5	6	7	8 - 10	11 - 12	< 5	6	7	8 - 10	11 - 12	< 5	6	7	8 - 10	11 - 12			
<b>รวม</b>	<b>1,857</b>	<b>156</b>	<b>731</b>	<b>910</b>	<b>159</b>	<b>1,305</b>	<b>333</b>	<b>104</b>	<b>332</b>	<b>121</b>	<b>35</b>	<b>486</b>	<b>35</b>	<b>1</b>	<b>24</b>	<b>3</b>	<b>2</b>	<b>28</b>	<b>Total</b>
10 การผลิตผลิตภัณฑ์อาหาร	219	30	75	105	63	118	28	19	59	30	18	67	22	-	9	-	-	9	- Manufacture of food products
11 การผลิตเครื่องดื่ม	24	11	7	7	7	17	-	11	7	1	5	14	-	-	1	2	2	3	- Manufacture of beverages
12 การผลิตผลิตภัณฑ์ยาสูบ	7	3	-	4	1	6	-	-	-	-	-	-	-	-	-	-	-	-	- Manufacture of tobacco products
13 การผลิตสิ่งทอ	11	3	7	2	3	8	-	2	3	2	2	4	-	-	-	-	-	-	- Manufacture of textiles
14 การผลิตเสื้อผ้าเครื่องแต่งกาย	155	19	59	78	19	127	9	5	1	5	-	10	-	-	-	-	-	-	- Manufacture of wearing apparels
15 การผลิตเครื่องหนังและผลิตภัณฑ์ที่เกี่ยวข้อง	2	-	-	D	-	D	-	-	-	-	-	-	-	-	-	-	-	-	- Manufacture of leather and related products
16 การผลิตไม้และผลิตภัณฑ์จากไม้และไม้ฉาก (ยกเว้นเฟอร์นิเจอร์) การผลิตสิ่งของจากฟางและวัสดุทุกชนิดอื่นๆ	223	14	33	175	1	220	-	-	33	4	1	36	-	-	2	-	-	2	- Manufacture of wood and products of wood and cork (except furniture); manufacture of articles of straw and plaiting materials
17 การผลิตกระดาษและผลิตภัณฑ์กระดาษ	1	-	-	-	-	-	-	-	D	-	-	D	-	-	-	-	-	-	- Manufacture of paper and paper products
18 การพิมพ์และการผลิตสื่ออื่นที่ไม่ใช่สื่อเสียง	34	2	15	13	4	24	2	-	14	2	2	14	-	-	3	-	-	3	- Printing and reproduction of recorded media
19 การผลิตยานยนต์และผลิตภัณฑ์ที่ได้จากการกลั่นปิโตรเลียม	1	D	-	-	D	-	D	-	D	-	-	D	-	-	-	-	-	-	- Manufacture of coke and refined petroleum products
20 การผลิตเคมีภัณฑ์และผลิตภัณฑ์เคมี	5	-	4	-	4	-	-	4	-	4	-	4	-	-	1	-	-	1	- Manufacture of chemicals and chemical products
21 การผลิตเภสัชภัณฑ์ เคมีภัณฑ์ที่ใช้รักษาโรค และผลิตภัณฑ์จากพืชและสัตว์ที่ใช้รักษาโรค	3	-	D	D	-	D	-	-	D	-	-	D	-	-	-	-	-	-	- Manufacture of pharmaceuticals, medicinal chemical and botanical products
22 การผลิตผลิตภัณฑ์ยางและพลาสติก	10	-	5	3	-	7	-	-	6	-	-	6	-	-	-	-	-	-	- Manufacture of rubber and plastic products
23 การผลิตผลิตภัณฑ์อื่นๆ ที่ได้จากแร่โลหะ	47	8	20	14	3	36	2	11	25	10	2	41	2	1	4	1	-	6	- Manufacture of other non-metallic mineral products
24 การผลิตโลหะขั้นมูลฐาน	7	1	3	2	-	6	-	6	-	4	1	5	-	-	-	-	-	-	- Manufacture of basic metals
25 การผลิตผลิตภัณฑ์โลหะประดิษฐ์ (ยกเว้นเครื่องจักรและอุปกรณ์)	148	7	110	31	3	139	5	2	77	-	1	74	4	-	1	-	-	1	- Manufacture of fabricated metal products (except machinery and equipment)
26 การผลิตผลิตภัณฑ์คอมพิวเตอร์ อิเล็กทรอนิกส์ และอุปกรณ์ที่ใช้ในทางทัศนศาสตร์	1	-	D	-	-	D	-	-	D	-	-	D	-	-	-	-	-	-	- Manufacture of computers, electronic and optical products
27 การผลิตอุปกรณ์ไฟฟ้า	4	-	4	-	-	4	-	-	1	-	-	1	-	-	-	-	-	-	- Manufacture of electrical equipment
28 การผลิตเครื่องจักรและเครื่องมือ ซึ่งมีได้แก่ประเภทอื่นที่อื่น	2	-	D	D	-	D	-	D	-	D	-	D	-	-	-	-	-	-	- Manufacture of machinery and equipment, n.e.c
29 การผลิตยานยนต์ รถพ่วง และรถกึ่งพ่วง	17	-	17	-	17	-	-	12	-	12	-	12	-	-	-	-	-	-	- Manufacture of motor vehicles, trailers and semi-trailers
30 การผลิตอุปกรณ์ขนส่งอื่นๆ	9	-	8	1	-	7	3	-	3	-	3	-	-	-	-	-	-	-	- Manufacture of other transport equipment
31 การผลิตเฟอร์นิเจอร์	39	-	30	8	-	38	-	26	6	-	31	-	-	1	-	-	-	1	- Manufacture of furniture
32 การผลิตผลิตภัณฑ์อื่นๆ	825	57	293	447	55	468	274	52	34	57	4	131	8	-	1	-	-	1	- Other manufacturing
33 การซ่อมแซมการติดตั้งเครื่องจักรและอุปกรณ์	58	2	37	17	-	48	8	2	17	5	-	24	-	-	-	-	-	-	- Repair and installation of machinery and equipment
37 การจัดการน้ำเสีย	1	-	D	-	-	D	-	-	-	-	-	-	-	-	-	-	-	-	- Sewerage
58 การกำจัดขยะมูลฝอยและของเสียอันตราย	4	-	3	-	-	1	2	-	3	-	-	3	-	-	-	-	-	-	- Publishing activities

หมายเหตุ : D หมายถึง ตัวเลขที่ไม่เปิดเผย

Note : D means disclosure prohibited.

ที่มา : สำนักธุรกิจและอุตสาหกรรม พ.ศ.2555 : อุตสาหกรรมผลิต จังหวัด จันทบุรี สำนักงานสถิติแห่งชาติ กระทรวงเทคโนโลยีสารสนเทศและการสื่อสาร

Source : The 2012 Business and Industrial Census : Manufacturing Industry, Chanthaburi Province, National Statistical Office, Ministry of Information and Communication Technology .

ตาราง 6 ค่าตอบแทนแรงงานปี 2554 จำแนกตามหมวดอุตสาหกรรม  
TABLE 6 REMUNERATION IN 2011 BY DIVISION OF INDUSTRY

(หน่วย: ล้านบาท)

หมวดอุตสาหกรรม	จำนวน สถาน- ประกอบ Number of establishments	จำนวน ลูกจ้าง Number of employees	รวม		ลูกจ้างในกรรมวิสาหกิจ Operatives				ลูกจ้างอื่น ๆ Other employees				รวม	Division of Industry	
			จำนวน	ค่าจ้าง	ค่าจ้าง เงินเดือน	ค่าจ้าง โบนัส ฯลฯ	ค่าจ้าง โบนัส ฯลฯ	ค่าจ้าง โบนัส ฯลฯ	ค่าจ้าง โบนัส ฯลฯ	ค่าจ้าง โบนัส ฯลฯ	ค่าจ้าง โบนัส ฯลฯ	ค่าจ้าง โบนัส ฯลฯ			ค่าจ้าง โบนัส ฯลฯ
			Total	Wages, salaries	Wages, salaries	Overtime bonus etc.	Fringe benefits	Others	Wages, salaries	Overtime bonus etc.	Fringe benefits	Others	Total		
<b>รวม</b>	<b>1,857</b>	<b>6,359</b>	<b>526,068.7</b>	<b>504,682.0</b>	<b>480,455.1</b>	<b>7,040.2</b>	<b>81.3</b>	<b>1,926.0</b>	<b>15,179.5</b>	<b>21,386.7</b>	<b>19,114.1</b>	<b>1,242.5</b>	<b>35.4</b>	<b>1,652</b>	<b>829.4</b>
10 การผลิตสินค้าอาหาร	219	3,750	345,072.2	332,684.3	316,769.4	4,934.6	78.3	1,026.3	9,875.7	12,388.0	11,718.0	274.6	35.4	13.2	346.8
11 การผลิตเครื่องดื่ม	24	93	5,253.3	4,800.6	4,800.6	-	-	-	0.0	452.7	452.7	-	-	-	452.7
12 การผลิตเครื่องดื่มสุบ	7	-	-	-	-	-	-	-	-	-	-	-	-	-	-
13 การผลิตสิ่งทอ	11	22	1,593.6	1,593.6	1,528.8	20.2	-	-	44.6	-	-	-	-	-	44.6
14 การผลิตเครื่องจักรและยานพาหนะ	155	18	1,419.0	1,419.0	1,419.0	-	-	-	0.0	-	-	-	-	-	0.0
15 การผลิตเครื่องหนังและผลิตภัณฑ์ที่เกี่ยวข้อง	2	-	-	-	-	-	-	-	-	-	-	-	-	-	-
16 การผลิตและผลิตภัณฑ์จากไม้และไม้ก๊อก (ยกเว้นเฟอร์นิเจอร์) การผลิตสิ่งทอจากผ้า และวัสดุพลาสติกอื่นๆ	223	417	33,483.5	32,863.2	31,896.3	122.1	-	42.0	802.8	620.3	559.8	27.4	-	8.0	25.1
17 การผลิตกระดาษและผลิตภัณฑ์กระดาษ	1	D	D	D	D	-	-	-	D	-	-	-	-	-	-
18 การขึ้นรูปและการผลิตสิ่งอื่นที่ก่อก่อผล	34	73	5,649.3	5,036.6	4,655.4	193.0	-	-	188.2	612.7	608.2	-	-	-	4.5
19 การผลิตยานยนต์และผลิตภัณฑ์ที่ติดจากพลาสติก	1	D	D	D	D	-	-	-	D	-	-	-	-	-	-
20 การผลิตเครื่องมือและผลิตภัณฑ์อื่น	5	50	4,780.2	4,156.0	3,675.7	-	324.0	-	156.3	624.2	393.5	-	-	144.0	86.7
21 การผลิตเครื่องใช้ในบ้านที่ใช้ไฟฟ้าและเครื่องใช้ไฟฟ้าชนิดอื่น	3	D	D	D	D	-	-	-	-	-	-	-	-	-	-
22 การผลิตสิ่งทอที่ยางและพลาสติก	10	29	2,766.8	2,766.8	2,533.9	112.3	-	12.0	108.6	-	-	-	-	-	-
23 การผลิตสิ่งทออื่น ๆ ที่ทำจากแร่โลหะ	47	443	37,051.1	31,498.6	27,970.7	905.6	-	450.9	2,171.5	5,552.5	4,405.2	940.5	-	-	206.8
24 การผลิตโลหะขั้นพื้นฐาน	7	56	5,597.8	5,597.8	4,924.8	280.8	-	-	392.2	-	-	-	-	-	-
25 การผลิตสิ่งทอโลหะและผลิตภัณฑ์ (ยกเว้นเครื่องจักรและอุปกรณ์)	148	285	21,129.1	20,851.9	20,140.9	273.1	-	70.7	367.2	277.2	264.0	-	-	-	13.2
26 การผลิตสินค้าคอมพิวเตอร์ อิเล็กทรอนิกส์ และอุปกรณ์ที่ใช้ในทางเทคนิคศาสตร์	1	D	D	D	D	-	-	-	-	-	-	-	-	-	-
27 การผลิตอุปกรณ์ไฟฟ้า	4	3	216.0	216.0	216.0	-	-	-	-	-	-	-	-	-	-
28 การผลิตเครื่องจักรและเครื่องมือซึ่งมีวัตถุประสงค์เฉพาะไปใช้อื่น	2	D	D	D	D	-	-	-	D	-	-	-	-	-	-
29 การผลิตยานยนต์ รถพ่วง และรถกึ่งพ่วง	17	30	2,391.9	2,391.9	2,374.8	-	3.0	-	14.1	-	-	-	-	-	-
30 การผลิตอุปกรณ์ขนส่งอื่นๆ	9	7	556.3	556.3	556.3	-	-	-	-	-	-	-	-	-	-
31 การผลิตเฟอร์นิเจอร์	39	95	5,269.6	5,068.0	5,068.0	-	-	-	5.0	201.6	192.0	-	-	-	9.6
32 การผลิตสิ่งทออื่น ๆ	825	758	33,994.5	33,514.9	32,956.1	198.5	-	-	360.3	479.6	348.0	-	-	-	131.6
33 การซ่อมและการติดตั้งเครื่องจักรและอุปกรณ์	58	76	4,985.8	4,985.8	4,966.6	-	-	-	19.2	-	-	-	-	-	-
37 การจัดการน้ำเสีย	1	D	D	D	D	-	-	-	-	-	-	-	-	-	-
58 การจัดพิมพ์และงานที่เกี่ยวข้อง	4	7	612.6	612.6	591.6	-	-	-	21.0	-	-	-	-	-	-

หมายเหตุ : D หมายถึง ตัวเลขที่ไม่เปิดเผย

Note : D means disclosure prohibited.

ที่มา : สำนักบริหารข้อมูลอุตสาหกรรม พ.ศ.2555 : อุตสาหกรรมผลิต จังหวัด ชัยบุรี สำนักงานสถิติแห่งชาติ กระทรวงเทคโนโลยีสารสนเทศและการสื่อสาร

Source : The 2012 Business and Industrial Census : Manufacturing Industry, Chanthaburi Province, National Statistical Office, Ministry of Information and Communication Technology.

ตาราง 7. จำนวนและร้อยละของสถานประกอบการอุตสาหกรรมผลิต จำนวนสถานประกอบการที่ใช้กำลังการผลิตในปี 2554 และหน่วยย่อยอุตสาหกรรม

TABLE 7. NUMBER AND PERCENTAGE OF MANUFACTURING ESTABLISHMENTS BY PERCENTAGE OF CAPACITY UTILIZATION IN 2011 AND DIVISION OF INDUSTRY

หมวดย่อยอุตสาหกรรม	จำนวนสถานประกอบการ												เฉลี่ยต่อสถานประกอบการ	Division of Industry			
	อัตราการใช้กำลังการผลิตในปี 2554 Percentage of capacity utilization in 2011																
	<50		50 - 59		60 - 69		70 - 79		80 - 89		90 - 99				≥100		
จำนวน	ร้อยละ	จำนวน	ร้อยละ	จำนวน	ร้อยละ	จำนวน	ร้อยละ	จำนวน	ร้อยละ	จำนวน	ร้อยละ	จำนวน	ร้อยละ	Average per establishment			
<b>รวม</b>	<b>1,857</b>	<b>100.0</b>	<b>27</b>	<b>1.5</b>	<b>55</b>	<b>3.0</b>	<b>122</b>	<b>6.6</b>	<b>248</b>	<b>13.3</b>	<b>359</b>	<b>19.3</b>	<b>163</b>	<b>8.8</b>	<b>882</b>	<b>47.5</b>	<b>86.4</b>
10 การผลิตผลิตภัณฑ์อาหาร	219	100.0	6	2.6	6	2.5	17	7.8	16	7.3	48	21.7	30	13.7	97	44.3	86.2 Manufacture of food products
11 การผลิตเครื่องดื่ม	24	100.0	-	-	-	-	1	4.2	-	-	5	19.2	2	6.7	17	70.0	93.8 Manufacture of beverages
12 การผลิตผลิตภัณฑ์ยาสูบ	7	100.0	-	-	-	-	-	-	-	1	20.0	1	20.0	-	4	60.0	90.0 Manufacture of tobacco products
13 การผลิตสิ่งทอ	11	100.0	1	12.7	-	-	-	-	7	60.9	2	13.6	-	-	1	12.7	67.6 Manufacture of textiles
14 การผลิตเสื้อผ้าเครื่องแต่งกาย	155	100.0	10	5.8	9	5.8	27	17.4	36	23.2	23	14.5	9	5.8	43	27.4	75.8 Manufacture of wearing apparels
15 การผลิตเครื่องหนังและผลิตภัณฑ์ที่เกี่ยวข้อง	2	100.0	-	-	1	50.0	1	50.0	-	-	-	-	-	-	-	-	55.0 Manufacture of leather and related products
16 การผลิตไม้และผลิตภัณฑ์จากไม้และไม้ก๊อก (ยกเว้นเฟอร์นิเจอร์)	223	100.0	-	-	2	0.7	13	5.9	4	1.6	16	7.2	1	0.5	188	84.2	95.4 Manufacture of wood and products of wood and cork
การผลิตสิ่งทอจากฟาง และวัสดุเส้นใยอื่น ๆ	1	100.0	-	-	-	-	-	-	1	100.0	-	-	-	-	-	-	(except furniture) manufacture of articles of straw and plaiting materials
17 การผลิตกระดาษและผลิตภัณฑ์กระดาษ	34	100.0	3	9.4	2	6.5	-	-	10	29.0	4	13.0	-	-	14	42.0	70.0 Manufacture of paper and paper products
18 การพิมพ์และการผลิตสิ่งพิมพ์ที่เกี่ยวข้อง	1	100.0	-	-	-	-	-	-	-	-	-	-	-	-	-	-	81.4 Printing and reproduction of recorded media
19 การผลิตยานยนต์และผลิตภัณฑ์ที่ได้จากการกลั่นปิโตรเลียม	5	100.0	-	-	-	-	-	-	-	-	-	-	-	-	1	100.0	100.0 Manufacture of coke and refined petroleum products
20 การผลิตเคมีภัณฑ์และผลิตภัณฑ์เคมี	3	100.0	-	-	-	-	-	-	-	-	2	40.0	-	-	3	60.0	92.0 Manufacture of chemicals and chemical products
21 การผลิตพลาสติก เคมีภัณฑ์ที่ใช้กับยานยนต์ และผลิตภัณฑ์จากพลาสติกและผลิตภัณฑ์ที่ใช้กับยานยนต์	10	100.0	-	-	1	12.5	1	12.5	3	32.5	1	12.5	3	30.0	3	30.0	83.3 Manufacture of pharmaceuticals, medicinal chemical and botanical products
22 การผลิตผลิตภัณฑ์ยางและพลาสติก	47	100.0	1	2.1	6	13.0	-	-	4	8.8	9	19.9	3	6.6	23	49.7	83.5 Manufacture of rubber and plastic products
23 การผลิตผลิตภัณฑ์อื่น ๆ ที่ทำจากแร่โลหะ	7	100.0	-	-	1	14.3	1	14.3	2	28.6	-	-	-	-	3	42.9	85.4 Manufacture of other non-metallic mineral products
24 การผลิตโลหะขั้นพื้นฐาน	148	100.0	4	2.7	2	1.4	1	0.7	26	17.7	52	35.2	3	2.0	60	40.4	84.3 Manufacture of basic metals
25 การผลิตผลิตภัณฑ์โลหะประสมสังเคราะห์ (ยกเว้นเครื่องจักรและอุปกรณ์)	1	100.0	-	-	-	-	-	-	-	-	-	-	-	-	1	100.0	85.0 Manufacture of fabricated metal products (except machinery and equipment)
26 การผลิตผลิตภัณฑ์คอมพิวเตอร์ อิเล็กทรอนิกส์ และอุปกรณ์ที่ใช้ในทางทัศนศาสตร์	4	100.0	1	25.0	-	-	-	-	1	25.0	-	-	-	-	2	50.0	100.0 Manufacture of computers, electronic and optical products
27 การผลิตอุปกรณ์ไฟฟ้า	2	100.0	-	-	-	-	-	-	-	-	-	-	-	-	2	100.0	75.0 Manufacture of electrical equipment
28 การผลิตเครื่องจักรและเครื่องมือ ซึ่งมีได้จัดประเภทไว้ในที่อื่น	17	100.0	-	-	-	-	-	-	5	27.7	8	46.5	-	-	4	25.9	100.0 Manufacture of machinery and equipment, n.e.c
29 การผลิตยานยนต์ รถพ่วง และรถกึ่งพ่วง	9	100.0	-	-	1	14.8	-	-	-	-	4	42.6	3	27.8	1	14.8	82.8 Manufacture of motor vehicles, trailers and semi-trailers
30 การผลิตอุปกรณ์ขนส่งอื่น ๆ	39	100.0	-	-	-	-	6	14.1	-	-	17	42.3	3	6.4	15	37.2	81.4 Manufacture of other transport equipment
31 การผลิตเฟอร์นิเจอร์	825	100.0	-	-	25	3.0	53	6.5	108	13.1	151	18.3	108	13.1	379	46.0	86.0 Manufacture of furniture
32 การผลิตผลิตภัณฑ์อื่น ๆ	58	100.0	3	5.2	-	-	1	1.7	24	40.9	11	18.2	-	-	20	34.0	87.4 Other manufacturing
33 การซ่อมแซมการติดตั้งเครื่องจักรและอุปกรณ์	1	100.0	-	-	-	-	-	-	-	-	-	-	-	-	-	-	79.1 Repair and installation of machinery and equipment
37 การจัดการน้ำเสีย	4	100.0	-	-	1	25.0	-	-	2	50.0	-	-	-	-	1	25.0	70.0 Sewerage
58 การติดตั้งจำหน่ายหรือซ่อมแซม																	75.0 Publishing activities

ที่มา : สำนักงานธุรกิจและอุตสาหกรรม พ.ศ.2555 : อุตสาหกรรมจังหวัดจันทบุรี กรมตรวจพาณิชย์และอุตสาหกรรม

Source : The 2012 Business and Industrial Census : Manufacturing Industry, Chanthaburi Province, National Statistical Office, Ministry of Information and Communication Technology.

ตาราง 8 มูลค่าวัตถุดิบและวัตถุดิบประกอบ และสินค้าคงคลังต้นปีและปลายปี 2554 จำนวนตามยอดอุตสาหกรรม  
TABLE 8 VALUE OF STOCKS AT THE BEGINNING AND THE END OF 2011 BY DIVISION OF INDUSTRY

(หน่วย: ล้านบาท) (Thousand Baht)

จำนวน สถาน- ประกอบ Number of establishments	มูลค่า ณ ต้นปี 2554: At the beginning of 2011				มูลค่า ณ ปลายปี 2554: At the end of 2011				Division of industry
	รวม Total	วัตถุดิบ และ วัตถุดิบประกอบ Materials and components	สินค้า ระหว่าง ผลิต Work in progress	สินค้า สำเร็จรูป Finished goods	รวม Total	วัตถุดิบ และ วัตถุดิบประกอบ Materials and components	สินค้า ระหว่าง ผลิต Work in progress	สินค้า สำเร็จรูป Finished goods	
	<b>1,857</b>	<b>1,133,456.1</b>	<b>710,011.7</b>	<b>138,823.3</b>	<b>282,017.3</b>	<b>2,544.8</b>	<b>333,912.1</b>	<b>2,476.9</b>	<b>Total</b>
10 การผลิตผลิตภัณฑ์อาหาร	219	855,061.0	546,400.5	119,102.5	189,437.2	120.8	232,271.6	120.8	Manufacture of food products
11 การผลิตเครื่องดื่ม	24	1,510.7	1,139.9	104.8	272.0	-	77.2	-	- Manufacture of beverages
12 การผลิตผลิตภัณฑ์ยาสูบ	11	15.5	15.5	-	-	4.6	-	-	- Manufacture of tobacco products
13 การผลิตสิ่งทอ	7	410.6	410.6	-	-	306.0	-	-	- Manufacture of textiles
14 การผลิตเครื่องหนังและผลิตภัณฑ์หนัง	155	5,366.5	5,272.8	12.8	31.0	4,423.0	14.0	0.5	67.5 Manufacture of wearing apparels
15 การผลิตเครื่องหนังและผลิตภัณฑ์หนัง	2	D	D	-	-	D	D	-	- Manufacture of leather and related products
16 การผลิตไม้และผลิตภัณฑ์จากไม้และไม้ก๊อก (ยกเว้นเฟอร์นิเจอร์) การผลิตสิ่งของจากกระดาษและวัสดุจากใยแก้ว	223	32,644.5	20,648.2	3,203.1	8,733.3	60.0	15,226.3	15.0	Manufacture of wood and products of wood and cork (except furniture); manufacture of articles of straw and plaiting materials
17 การผลิตกระดาษและผลิตภัณฑ์กระดาษ	1	D	D	-	-	D	D	-	- Manufacture of paper and paper products
18 การพิมพ์และการผลิตสื่ออื่นที่พิมพ์	34	5,867.0	5,838.1	-	8.9	-	4.4	-	- Printing and reproduction of recorded media
19 การผลิตยานยนต์และผลิตภัณฑ์ที่ได้จากพลาสติกโพลีเอทิลีน	1	D	D	-	-	D	D	-	- Manufacture of coke and refined petroleum products
20 การผลิตเครื่องใช้ไฟฟ้าและผลิตภัณฑ์	5	58,849.6	28,473.9	-	30,109.1	266.6	31,226.6	-	611.5 Manufacture of chemicals and chemical products
21 การผลิตพลาสติก เฟอร์นิเจอร์พลาสติก และผลิตภัณฑ์จากพลาสติกและสังกะสีที่ใช้ทำภาชนะบรรจุภัณฑ์	3	D	D	-	-	D	D	-	- Manufacture of pharmaceuticals, medicinal chemical and botanical products
22 การผลิตผลิตภัณฑ์ยางและพลาสติก	10	3,130.9	1,919.9	456.0	1,355.0	-	1,026.5	-	- Manufacture of rubber and plastic products
23 การผลิตผลิตภัณฑ์อื่น ๆ ที่ได้จากแร่โลหะ	47	44,182.6	11,748.8	11,958.5	20,264.9	210.4	22,159.4	116.8	Manufacture of other non-metallic mineral products
24 การผลิตโลหะขั้นพื้นฐาน	7	5,150.0	4,010.0	413.0	727.0	-	357.7	68.0	- Manufacture of basic metals
25 การผลิตผลิตภัณฑ์โลหะประเภทอื่น (ยกเว้นเครื่องจักรและอุปกรณ์)	148	17,808.2	16,084.9	901.3	548.3	273.8	421.5	272.1	Manufacture of fabricated metal products (except machinery and equipment)
26 การผลิตผลิตภัณฑ์คอมพิวเตอร์ อิเล็กทรอนิกส์ และอุปกรณ์ที่ใช้ในทางอิเล็กทรอนิกส์	1	D	D	-	-	D	D	-	- Manufacture of computers, electronic and optical products
27 การผลิตอุปกรณ์ไฟฟ้า	4	375.0	300.0	50.0	25.0	-	10.0	-	- Manufacture of electrical equipment
28 การผลิตเครื่องจักรและเครื่องปั้นดินเผา	17	4,405.1	2,490.1	1,377.5	1,375.0	200.0	102.5	100.0	Manufacture of machinery and equipment, n.e.c
29 การผลิตยานยนต์ รถพ่วง และรถแทรกเตอร์	9	954.0	236.3	40.0	654.2	23.5	231.7	22.7	Manufacture of motor vehicles, trailers and semitrailers
30 การผลิตอุปกรณ์ขนส่งอื่นๆ	39	3,226.0	3,048.5	110.0	12.5	55.0	20.0	38.5	Manufacture of other transport equipment
31 การผลิตเฟอร์นิเจอร์	825	45,787.8	17,569.6	832.9	27,051.6	333.7	28,702.5	308.0	Manufacture of furniture
32 การผลิตผลิตภัณฑ์อื่นๆ	58	7,894.8	5,638.8	-	1,300.0	956.0	1,508.0	804.0	Other manufacturing
33 การซ่อมและการติดตั้งเครื่องจักรและอุปกรณ์	1	D	D	-	-	D	D	-	Repair and installation of machinery and equipment
37 การจัดการน้ำเสีย	4	1,131.0	661.0	120.0	350.0	-	66.0	-	- Sewerage
38 การจัดทำพิมพ์และสื่อเผยแพร่	4	1,131.0	661.0	120.0	350.0	-	66.0	-	- Publishing activities

หมายเหตุ : D หมายถึง จำนวนที่เป็นศูนย์

Note : D means disclosure prohibited.

ที่มา : สำมะโนอุตสาหกรรมและอุตสาหกรรม พ.ศ.2555 : อุตสาหกรรมสถิติ จังหวัด จันทบุรี สำนักงานสถิติแห่งชาติ กรมการพาณิชย์และอุตสาหกรรม

Source : The 2012 Business and Industrial Census : Manufacturing Industry, Chanthaburi Province, National Statistical Office, Ministry of Information and Communication Technology.

ตาราง 9 ส่วนเปลี่ยนแปลงของมูลค่าวัตถุดิบและวัสดุประกอบ และสินค้าคงเหลือในปี 2554 จำแนกตามหมวดอุตสาหกรรม

TABLE 9 CHANGE IN VALUE OF STOCKS IN 2011 BY DIVISION OF INDUSTRY

(พันบาท In Thousand Baht)

หมวดอุตสาหกรรม	จำนวน สถาน- ประกอบ Number of establishments	ส่วนเปลี่ยนแปลงของมูลค่าวัตถุดิบและวัสดุประกอบ และสินค้าคงเหลือ				สินค้า สำเร็จรูป Finished goods	สินค้าที่โอน จำหน่ายในสภาพเดิม Goods purchased for resale	Division of industry
		รวม Total	วัตถุดิบและ วัสดุประกอบ Materials and components	สินค้าระหว่าง ผลิต Work in progress	สินค้า สำเร็จรูป Finished goods			
<b>รวม</b>	<b>1,857</b>	<b>36,149.9</b>	<b>-37,595.1</b>	<b>21,918.1</b>	<b>51,894.8</b>	<b>-67.9</b>	<b>Total</b>	
10 การผลิตผลิตภัณฑ์อาหาร	219	74,054.1	5,369.7	25,849.9	42,834.5	-	- Manufacture of food products	
11 การผลิตเครื่องดื่ม	24	-877.3	-601.7	-80.8	-194.8	-	- Manufacture of beverages	
12 การผลิตผลิตภัณฑ์ยาสูบ	7	-10.9	-10.9	-	-	-	- Manufacture of tobacco products	
13 การผลิตสิ่งทอ	11	-104.6	-104.6	-	-	-	- Manufacture of textiles	
14 การผลิตสิ่งนุ่งเครื่องนุ่งกาย	155	-1,143.5	-1,136.8	1.3	-30.5	-	225 Manufacture of wearing apparel	
15 การผลิตเครื่องหนังและผลิตภัณฑ์ที่เกี่ยวข้อง	2	D	D	-	-	-	- Manufacture of leather and related products	
16 การผลิตไม้และผลิตภัณฑ์จากไม้และไม้เทียม (ยกเว้นเฟอร์นิเจอร์) การผลิตสิ่งของจากฟางและวัสดุปลูกสำเนาอื่นๆ	223	6,745.3	866.5	-569.2	6,493.0	-	-450 Manufacture of wood and products of wood and cork (except furniture); manufacture of articles of straw and plaiting materials	
17 การผลิตกระดาษและผลิตภัณฑ์กระดาษ	1	D	D	-	-	-	- Manufacture of paper and paper products	
18 การพิมพ์และการผลิตสิ่งอื่นที่คล้ายคลึง	34	-290.9	-286.4	-	-4.4	-	- Printing and reproduction of recorded media	
19 การผลิตถ่านโค้กและผลิตภัณฑ์ที่ได้จากการถ่านโค้ก	1	D	D	-	-	-	- Manufacture of coke and refined petroleum products	
20 การผลิตเคมีภัณฑ์และผลิตภัณฑ์เคมี	5	1,685.4	223.0	-	1,117.5	-	344.9 Manufacture of chemicals and chemical products	
21 การผลิตเภสัชภัณฑ์ ผลิตภัณฑ์ใช้รักษาโรค และผลิตภัณฑ์จากพืชและสัตว์ที่ใช้รักษาโรค	3	D	D	-	-	-	- Manufacture of pharmaceuticals, medicinal chemical and botanical products	
22 การผลิตผลิตภัณฑ์ยางและพลาสติก	10	-1,079.6	-866.1	115.0	-328.5	-	- Manufacture of rubber and plastic products	
23 การผลิตผลิตภัณฑ์อื่นๆ ที่ได้จากแร่โลหะ	47	-3,239.8	-2,405.5	-2,635.1	1,894.5	-	-93.7 Manufacture of other non-metallic mineral products	
24 การผลิตโลหะขั้นมูลฐาน	7	66.7	168.0	-55.3	-46.0	-	- Manufacture of basic metals	
25 การผลิตผลิตภัณฑ์โลหะประดิษฐ์ (ยกเว้นเครื่องจักรและอุปกรณ์)	148	-3,116.7	-2,592.1	-396.0	-126.9	-	-1.6 Manufacture of fabricated metal products (excepts machinery and equipment)	
26 การผลิตผลิตภัณฑ์คอมพิวเตอร์ อิเล็กทรอนิกส์ และอุปกรณ์ที่ใช้ในทางทัศนศาสตร์	1	-	-	-	-	-	- Manufacture of computers, electronic and optical products	
27 การผลิตอุปกรณ์ไฟฟ้า	4	-65.0	-30.0	-20.0	-15.0	-	- Manufacture of electrical equipment	
28 การผลิตเครื่องจักรและเครื่องมือ ซึ่งมีได้จัดประเภทไว้ในที่อื่น	2	D	D	-	D	-	- Manufacture of machinery and equipment, n.e.c	
29 การผลิตยานยนต์ รถพ่วง และรถกึ่งพ่วง	17	-2,037.7	-1,217.7	-685.0	-35.0	-	-100.0 Manufacture of motor vehicles, trailers and semi-trailers	
30 การผลิตอุปกรณ์ขนส่งอื่นๆ	9	-69.1	-59.2	413.3	-422.5	-	-0.8 Manufacture of other transport equipment	
31 การผลิตเฟอร์นิเจอร์	39	-1,145.5	-1,054.0	-82.5	7.5	-	-16.5 Manufacture of furniture	
32 การผลิตผลิตภัณฑ์อื่นๆ	825	1,051.9	-690.0	116.6	1,651.0	-	-25.7 Other manufacturing	
33 การซ่อมและการติดตั้งเครื่องจักรและอุปกรณ์	58	43.7	-99.7	-	208.0	-	-152.0 Repair and installation of machinery and equipment	
37 การจัดการน้ำเสีย	1	D	D	-	-	-	- Sewerage	
58 การจัดพิมพ์จำนวนหรือเผยแพร่	4	-467.5	-256.0	-54.0	-157.5	-	- Publishing activities	

หมายเหตุ : D หมายถึง ตัวเลขที่ไม่เปิดเผย

Note : D means disclosure prohibited.

ที่มา : สำนักธุรกิจและอุตสาหกรรม พ.ศ.2555 : อุตสาหกรรมการผลิต จังหวัด จันทบุรี สำนักงานสถิติแห่งชาติ กระทรวงเทคโนโลยีสารสนเทศและการสื่อสาร

Source : The 2012 Business and Industrial Census : Manufacturing Industry, Chanthaburi Industry, Chanthaburi Statistical Office, Ministry of Information and Communication Technology .

ตาราง 10 ค่าใช้จ่ายขั้นต้นของสถานประกอบการอุตสาหกรรมการผลิตในปี 2554 จัดตามขนาดของอุตสาหกรรม  
TABLE 10 TOTAL EXPENSES OF MANUFACTURING ESTABLISHMENTS IN 2011 BY DIVISION OF INDUSTRY

(พันบาท 1,000 Baht)

หมวดอุตสาหกรรม	จำนวนสถานประกอบการ Number of establishments	รวม Total	ค่าซื้อวัตถุดิบและวัสดุประกอบ Purchase of materials and components	ค่าซื้อพลังงานไฟฟ้า Cost of fuels, electricity and maintenance of machinery and equipment	ค่าซื้อเครื่องจักรและเครื่องมือ Purchase of machinery and equipment	ค่าซื้อสินค้าบำรุงรักษา Cost of repair and maintenance of goods	ค่าจ้างช่าง Cost of contract workers	ค่าจ้างในครัวเรือน Cost of sale and administrative expense	ค่าจ้างอื่น ๆ Other expenses	Division of Industry	
											ค่าซื้อเครื่องจักรและเครื่องมือ Purchase of machinery and equipment
<b>รวม</b>	<b>1,857</b>	<b>6,433,497.9</b>	<b>4,643,592.0</b>	<b>866,314.7</b>	<b>1,943.3</b>	<b>19,188.7</b>	<b>463.4</b>	<b>60,998.0</b>	<b>556,967.0</b>	<b>106,059.2</b>	<b>Total</b>
10 การผลิตเครื่องดื่ม	219	5,363,915.6	3,801,576.4	801,704.7	853.7	182,576.6	1,586.4	52,776.5	427,147.2	95,694.0	Manufacture of food products
11 การผลิตเครื่องดื่ม	24	18,096.3	10,052.2	822.9	-	383.7	-	340.6	6,296.1	200.9	Manufacture of beverages
12 การผลิตเครื่องดื่มชูกำลัง	7	75.3	34.7	16.5	-	-	-	0.7	23.4	-	Manufacture of tobacco products
13 การผลิตสิ่งทอ	11	6,506.7	5,246.3	203.4	-	50.4	-	271.1	672.5	-	Manufacture of textiles
14 การผลิตเครื่องหนังและผลิตภัณฑ์ที่เกี่ยวข้อง	155	16,976.6	11,409.2	1,374.9	-	199.9	45.0	26.1	3,921.5	-	Manufacture of wearing apparel
15 การผลิตเครื่องหนังและผลิตภัณฑ์ที่เกี่ยวข้อง	2	D	D	D	-	-	-	-	D	-	Manufacture of leather and related products
16 การผลิตไม้และผลิตภัณฑ์จากไม้และไม้ก๊อก (ยกเว้นเฟอร์นิเจอร์) การผลิตสิ่งของทำจากไม้และไม้ก๊อกอื่น ๆ	223	184,701.8	154,986.4	11,140.2	-	3,136.0	600	521.2	11,867.1	2,988.9	Manufacture of wood and products of wood and cork (except furniture); manufacture of articles of straw and plaiting materials
17 การผลิตกระดาษและผลิตภัณฑ์กระดาษ	1	D	D	D	D	D	-	D	D	-	Manufacture of paper and paper products
18 การพิมพ์และการผลิตสื่ออื่นที่บันทึกข้อมูล	34	24,849.6	17,532.0	1,309.8	-	750.6	-	558.4	4,698.8	-	Printing and reproduction of recorded media
19 การผลิตยานยนต์และผลิตภัณฑ์ที่ได้จากการกลั่นปิโตรเลียม	1	D	D	D	-	D	-	-	D	-	Manufacture of coke and refined petroleum products
20 การผลิตเคมีภัณฑ์และผลิตภัณฑ์	5	31,279.0	24,093.2	3,172.8	-	152.7	-	287.7	2,557.4	1,015.3	Manufacture of chemicals and chemical products
21 การผลิตพลาสติก เคมีภัณฑ์ที่ใช้ทางการแพทย์ และผลิตภัณฑ์จากพลาสติกและตัวที่ใช้ทางการแพทย์	3	D	D	D	-	-	-	-	D	-	Manufacture of pharmaceuticals, medicinal chemical and botanical products
22 การผลิตสินค้าพลาสติกและพลาสติก	10	20,443.2	15,976.7	875.3	600	129.6	1200	196.3	3,049.4	-	Manufacture of rubber and plastic products
23 การผลิตผลิตภัณฑ์อื่น ๆ ที่ทำจากแร่โลหะ	47	104,562.7	67,696.9	11,130.3	360	1,430.8	1,175.3	4,074.7	17,836.5	1,182.2	Manufacture of other non-metallic mineral products
24 การผลิตโลหะขั้นพื้นฐาน	7	28,137.7	15,028.5	1,384.9	-	10.0	-	237.8	11,438.7	7.8	Manufacture of basic metals
25 การผลิตผลิตภัณฑ์โลหะรูปร่าง (ยกเว้นเครื่องจักรและอุปกรณ์)	148	110,905.8	70,435.0	20,162.9	194.9	347.6	453.8	221.0	19,090.6	-	Manufacture of fabricated metal products (excepts machinery and equipment)
26 การผลิตผลิตภัณฑ์คอมพิวเตอร์ อิเล็กทรอนิกส์ และอุปกรณ์ที่ใช้ในทางเทคโนโลยีสารสนเทศ	1	D	D	D	D	-	-	-	D	-	Manufacture of computers, electronic and optical products
27 การผลิตอุปกรณ์ไฟฟ้า	4	721.9	490.0	55.2	-	-	-	-	176.7	-	Manufacture of electrical equipment
28 การผลิตเครื่องจักรและเครื่องมือ ซึ่งได้จัดประเภทไว้ที่อื่น	2	D	D	D	-	-	-	-	D	-	Manufacture of machinery and equipment, n.e.c.
29 การผลิตยานยนต์ รถพ่วง และรถแทรกเตอร์	17	8,626.3	6,195.0	856.9	88.0	-	240.0	13.6	1,232.7	-	Manufacture of motor vehicles, trailers and semi-trailers
30 การผลิตอุปกรณ์ขนส่งอื่น ๆ	9	1,714.2	1,142.9	183.4	2.7	-	-	-	382.6	-	Manufacture of other transport equipment
31 การผลิตเฟอร์นิเจอร์	39	14,602.5	9,713.0	708.0	-	112.5	660.0	317.8	3,091.3	-	Manufacture of furniture
32 การผลิตผลิตภัณฑ์อื่น ๆ	825	122,160.8	68,653.0	8,543.0	-	1,208.2	670.1	121.6	37,560.4	4,970.2	Other manufacturing
33 การซ่อมแซมการติดตั้งเครื่องจักรและอุปกรณ์	58	20,400.1	15,537.3	1,088.5	-	27.0	364.0	80.1	3,303.2	-	Repair and installation of machinery and equipment
37 การจัดการน้ำเสีย	1	D	D	D	D	-	-	-	D	-	Severage
38 การจัดการน้ำทิ้งและของเสีย	4	2,971.6	1,320.0	392.4	-	5.5	-	602.9	650.8	-	Publishing activities

หมายเหตุ : D หมายถึง ข้อมูลยังไม่เปิดเผย

ที่มา : สำนักงานธุรกิจและอุตสาหกรรม 2555 : อุตสาหกรรมการผลิต จังหวัด ชัยภูมิ สำนักงานสถิติแห่งชาติ กระทรวงพาณิชย์ สำนักงานพัฒนาการวิจัย

Source : The 2012 Business and Industrial Census : Manufacturing Industry, Chanthaburi Province, National Statistical Office, Ministry of Information and Communication Technology.

ตาราง 11 รายรับทั้งหมดของสถานประกอบการอุตสาหกรรมผลิตในปี 2554 จำแนกตามหมวดหมู่ของอุตสาหกรรม

TABLE 11 TOTAL RECEIPTS OF MANUFACTURING ESTABLISHMENTS IN 2011 BY DIVISION OF INDUSTRY

หมวดหมู่อุตสาหกรรม	จำนวน สถานประกอบการ Number of establishments	รวม Total	มูลค่าของผลิตภัณฑ์ Sales of goods produced	รายรับจาก การขายสินค้า ที่ผลิตจำหน่าย ในภาคนี้ Sales of goods purchased for resale	รายรับจากการ รับจ้างผลิต สำหรับ ผู้อื่น Receipts for contract and commission work	รายรับจากการ บริการ ซ่อมแซม รับ จ้าง Receipts for repair and installation work	รายรับจากการ ให้เช่า อาคาร ที่ดิน หรือ ยานพาหนะ Receipts for rent on building, vehicle, machinery etc.	เงินปันผล Dividend	ดอกเบี้ย Interest	กำไรจากการ แลกเปลี่ยน เงินบาท กับ เงินบาท อื่น Gain from currency exchange	รายรับอื่น ๆ Other receipts	Division of industry	
													รวม Total
<b>รวม</b>	<b>1,857</b>	<b>8,091,763.4</b>	<b>8,056,283.9</b>	<b>2,454.2</b>	<b>21,441.0</b>	<b>37.5</b>	<b>3.6</b>	<b>55.1</b>	<b>675.0</b>	<b>4,443.7</b>	<b>6,369.4</b>	<b>Total</b>	
10 การผลิตเครื่องดื่มอัดลม	219	6,596,995.5	6,587,481.5	571.7	696.0	-	-	30.0	310.8	4,443.7	3,461.8	Manufacture of food products	
11 การผลิตเครื่องดื่ม	24	26,164.1	26,152.1	-	-	-	-	-	12.0	-	-	- Manufacture of beverages	
12 การผลิตเครื่องดื่มอัดลม	7	114.1	114.1	-	-	-	-	-	-	-	-	- Manufacture of tobacco products	
13 การผลิตสิ่งทอ	11	9,278.0	9,278.0	-	-	-	-	-	-	-	-	- Manufacture of textiles	
14 การผลิตเครื่องสำอาง	155	30,336.8	29,904.8	0.0	-	-	-	-	-	-	432.0	Manufacture of wearing apparels	
15 การผลิตเครื่องหนังและผลิตภัณฑ์ที่เกี่ยวข้อง	2	D	D	-	-	-	-	-	-	-	-	- Manufacture of leather and related products	
16 การผลิตไม้และผลิตภัณฑ์จากไม้และไม้เทียม (ยกเว้นเฟอร์นิเจอร์)	223	244,055.9	242,855.8	-	480.0	-	-	-	10.4	-	709.7	Manufacture of wood and products of wood and cork (except furniture); manufacture of articles of straw and plaiting materials	
17 การผลิตกระดาษและผลิตภัณฑ์กระดาษ	1	D	D	-	-	-	-	-	-	-	-	- Manufacture of paper and paper products	
18 การพิมพ์และการผลิตสื่อบันทึกข้อมูล	34	35,897.5	35,487.0	-	-	-	-	22.1	44.3	-	344.1	Printing and reproduction of recorded media	
19 การผลิตยานยนต์และผลิตภัณฑ์ที่ส่งผลกระทบต่อสิ่งแวดล้อม	1	D	D	-	-	-	-	-	-	-	-	- Manufacture of coke and refined petroleum products	
20 การผลิตเคมีภัณฑ์และผลิตภัณฑ์เคมี	5	39,546.7	39,106.6	-	-	-	-	-	-	-	440.0	Manufacture of chemicals and chemical products	
21 การผลิตเภสัชภัณฑ์ เภสัชภัณฑ์ที่ใช้ยาชีวโมดและผลิตภัณฑ์จากพืชและสัตว์ที่ใช้ยาชีวโมด	3	D	D	-	-	-	-	-	-	-	-	- Manufacture of pharmaceuticals, medicinal chemical and botanical products	
22 การผลิตผลิตภัณฑ์ยางและพลาสติก	10	36,606.6	36,420.7	52.3	-	-	3.6	-	130.0	-	-	- Manufacture of rubber and plastic products	
23 การผลิตผลิตภัณฑ์อื่น ๆ ที่มาจากแร่โลหะ	47	156,646.3	155,918.3	400.0	-	-	-	3.0	1.0	-	324.0	Manufacture of other non-metallic mineral products	
24 การผลิตโลหะขั้นพื้นฐาน	7	34,245.6	34,215.6	-	30.0	-	-	-	-	-	-	- Manufacture of basic metals	
25 การผลิตผลิตภัณฑ์โลหะประติรูป (ยกเว้นเครื่องจักรและอุปกรณ์)	148	158,769.0	156,212.0	690.0	1,621.5	37.5	-	-	1,600	-	48.0	Manufacture of fabricated metal products (except machinery and equipment)	
26 การผลิตผลิตภัณฑ์คอมพิวเตอร์ อิเล็กทรอนิกส์และอุปกรณ์ที่ใช้ในทางเทคโนโลยีสารสนเทศ	1	D	D	-	-	-	-	-	-	-	-	- Manufacture of computers, electronic and optical products	
27 การผลิตอุปกรณ์ไฟฟ้า	4	900.0	900.0	-	-	-	-	-	-	-	-	- Manufacture of electrical equipment	
28 การผลิตเครื่องจักรและเครื่องมือ ซึ่งได้จัดประเภทไว้ในที่อื่น	2	D	D	-	-	-	-	-	-	-	-	D Manufacture of machinery and equipment, n.e.c	
29 การผลิตยานยนต์ รถบรรทุก และรถแทรกเตอร์	17	15,168.0	14,868.0	300.0	-	-	-	-	-	-	-	- Manufacture of motor vehicles, trailers and semi-trailers	
30 การผลิตอุปกรณ์ขนส่งอื่น ๆ	9	3,069.9	2,750.0	-	-	-	-	-	-	-	-	320.0	Manufacture of other transport equipment
31 การผลิตเฟอร์นิเจอร์	39	25,360.7	25,360.7	-	-	-	-	-	-	-	-	-	Manufacture of furniture
32 การผลิตผลิตภัณฑ์อื่น ๆ	825	213,808.5	194,614.7	440.1	18,613.5	-	-	-	6.5	-	133.8	Other manufacturing	
33 การซ่อมแซมการติดตั้งเครื่องจักรและอุปกรณ์	58	32,139.4	32,139.4	0.0	-	-	-	-	-	-	-	-	- Repair and installation of machinery and equipment
37 การจัดการน้ำเสีย	1	D	D	-	-	-	-	-	-	-	-	-	- Sewerage
58 การจัดพิมพ์ที่ดำเนินการก่อนเผยแพร่	4	5,746.7	5,746.7	-	-	-	-	-	-	-	-	-	- Publishing activities

หมายเหตุ : D หมายถึง ตัวเลขที่ไม่เปิดเผย  
Note : D means disclosure prohibited.

ที่มา : สำนักงานข้อมูลอุตสาหกรรม จังหวัด ชัยภูมิ สำนักงานสถิติแห่งชาติ กระทรวงเทคโนโลยีสารสนเทศและการสื่อสาร  
Source : The 2012 Business and Industrial Census : Manufacturing Industry, Chanthaburi Province, National Statistical Office, Ministry of Information and Communication Technology.



ตาราง 12 มูลค่าตามบัญชีของสินทรัพย์ถาวรในปี 2554 จำแนกตามหมวดของอุตสาหกรรม  
TABLE 12 BOOK VALUE OF FIXED ASSETS IN 2011 BY DIVISION OF INDUSTRY

(พันบาท ใน Thousand Baht)

จำนวน ประกอบ Number of establish- ments	มูลค่าสินทรัพย์คงอยู่ Book value of fixed assets 31. Dec. 2011				มูลค่าสินทรัพย์คงอยู่ Book value of fixed assets 31. Dec. 2011				สินทรัพย์ ถาวรอื่น ๆ Other fixed assets	สินทรัพย์ ถาวรอื่น ๆ Other fixed assets	Division of industry							
	รวม Total	ที่ดิน Land	อาคารและ สิ่งก่อสร้าง Building and construction	เครื่องจักร ยานพาหนะ Machinery Vehicles	สำนักงาน Office appliances	เครื่องใช้ สำนักงาน Office tools	สินทรัพย์ ถาวรอื่น ๆ Other fixed assets	รวม Total				ที่ดิน Land	อาคารและ สิ่งก่อสร้าง Building and construction	เครื่องจักร ยานพาหนะ Machinery Vehicles	สำนักงาน Office appliances	เครื่องใช้ สำนักงาน Office tools	สินทรัพย์ ถาวรอื่น ๆ Other fixed assets	
	1,857	3,432,839.0	1,800,666.3	1,108,963.7	498,340.7	357,011.2	22,060.9	60,798.1	4,998.2	3,287,939.1	1,394,370.6	1,043,952.1	457,057.5	312,761.1	20,304.9	57,423.3	2,069.6	Total
10 การผลิตผลิตภัณฑ์อาหาร	219	1,840,043.0	698,115.1	705,290.2	276,921.8	114,889.0	14,540.2	29,308.4	4,978.2	1,754,795.1	702,667.5	663,881.8	248,790.1	95,450.0	13,936.3	28,015.8	2,053.6	Manufacture of food products
11 การผลิตเครื่องดื่ม	24	33,633.0	16,880.0	6,050.0	4,050.0	6,320.0	50.0	283.0	-	32,592.6	16,988.0	5,245.0	4,972.0	5,086.4	45.0	256.2	-	Manufacture of beverages
12 การผลิตผลิตภัณฑ์ยาสูบ	7	1,806.0	1,071.0	588.0	-	147.0	-	-	-	1,796.5	1,071.0	581.5	-	103.9	-	-	-	Manufacture of tobacco products
13 การผลิตสิ่งทอ	11	7,522.9	3,300.0	2,475.0	3,625	1,341.4	4.2	39.8	-	7,355.3	3,300.0	2,358.4	343.6	1,310.9	4.2	38.2	-	Manufacture of textiles
14 การผลิตเสื้อผ้าเครื่องแต่งกาย	155	87,624.3	41,005.0	34,465.8	39,100	7,423.0	226.5	594.0	-	80,951.1	41,095.0	29,874.0	3,108.1	6,177.6	147.6	548.9	-	Manufacture of wearing apparel
15 การผลิตเครื่องหนังและผลิตภัณฑ์หนัง	2	D	D	D	D	D	-	-	-	D	D	D	D	D	-	-	-	Manufacture of leather and related products
16 การผลิตไม้และผลิตภัณฑ์จากไม้และไม้ก๊อก (ยกเว้นเฟอร์นิเจอร์) การผลิตสิ่งของจากยาง และวัสดุพลาสติกอื่น ๆ	223	207,198.3	92,276.2	60,775.3	25,133.8	23,898.9	1,708.1	3,405.9	-	204,560.0	98,335.0	57,804.5	22,207.2	20,402.6	1,931.8	3,825.0	-	Manufacture of wood and products of wood and cork (except furniture); manufacture of articles of straw and plaiting materials
17 การผลิตกระดาษและผลิตภัณฑ์กระดาษ	1	D	D	D	D	D	D	D	-	D	D	D	D	D	D	D	-	Manufacture of paper and paper products
18 การพิมพ์และการผลิตสิ่งพิมพ์ที่ออกสู่ตลาด	34	41,151.4	5,860.7	5,530.7	12,575.6	13,235.3	1,866.6	2,082.5	-	38,310.4	5,960.7	5,208.8	11,207.1	13,195.6	792.9	1,953.4	-	Printing and reproduction of recorded media
19 การผลิตยานยนต์และผลิตภัณฑ์ที่ จากการปรับเปลี่ยน	1	D	D	D	-	D	D	D	-	D	D	D	D	D	D	D	-	Manufacture of coke and refined petroleum products
20 การผลิตปิโตรเลียมและผลิตภัณฑ์ปิโตรเลียม	5	30,440.9	6,706.0	2,074.5	15,485.5	5,400.1	141.1	660.6	-	26,341.1	6,706.0	2,068.6	12,348.9	4,606.8	116.1	494.7	-	Manufacture of chemicals and chemical products
21 การผลิตยานยนต์ เครื่องใช้ไฟฟ้า และผลิตภัณฑ์จากพลาสติกและวัสดุที่ใช้รักษาโรค	3	D	D	D	D	D	D	D	-	D	D	D	D	D	D	D	-	Manufacture of pharmaceuticals, medicinal chemical and biological products
22 การผลิตผลิตภัณฑ์ยางและพลาสติก	10	8,859.1	3,071.0	6,545	2,032.5	2,799.5	70.4	231.2	-	8,598.0	3,091.0	937.7	1,770.5	2,542.4	46.6	209.9	-	Manufacture of rubber and plastic products
23 การผลิตสิ่งพิมพ์ที่ออกสู่ตลาด	47	421,281.2	162,039.7	99,888.6	96,489.6	48,837.9	1,149.3	13,326.1	-	425,545.5	162,804.2	102,992.6	100,620.2	45,823.2	1,214.7	12,290.6	-	Manufacture of other nonmetallic mineral products
24 การผลิตโลหะขั้นพื้นฐาน	7	36,136.0	11,700.0	3,695.0	11,766.0	8,600.0	135.0	240.0	-	30,565.8	11,240.0	3,131.5	8,674.8	7,208.0	115.0	196.5	-	Manufacture of basic metals
25 การผลิตสิ่งพิมพ์โลหะประติมากรรม (ยกเว้นเครื่องจักรและอุปกรณ์)	148	168,648.9	73,207.2	40,978.4	15,842.2	33,799.9	349.6	4,431.7	-	161,800.2	73,790.9	39,011.8	13,981.6	30,605.7	361.9	4,048.3	-	Manufacture of fabricated metal products (except machinery and equipment)
26 การผลิตผลิตภัณฑ์คอมพิวเตอร์ อิเล็กทรอนิกส์ และอุปกรณ์ที่ใช้กับคอมพิวเตอร์	1	D	D	D	D	D	D	D	-	D	D	D	D	D	D	D	-	Manufacture of computers, electronic and optical products
27 การผลิตอุปกรณ์ไฟฟ้า	4	4,040.0	2,070.0	1,000.0	130.0	800.0	-	40.0	-	3,904.0	2,170.0	950.0	104.0	650.0	-	30.0	-	Manufacture of electrical equipment
28 การผลิตเครื่องจักรและเครื่องมือ ซึ่งไม่ได้จับตามาตรฐาน	2	D	D	D	D	D	D	D	-	D	D	D	D	D	D	D	-	Manufacture of machinery and equipment, n.e.c.
29 การผลิตยานยนต์ รถพ่วง และรถจักรยาน	17	10,017.9	3,630.0	2,640.0	709.5	2,859.0	10.0	169.4	-	9,315.9	3,630.0	2,442.0	571.7	2,603.0	9.0	160.2	-	Manufacture of motor vehicles, trailers and semi-trailers
30 การผลิตอุปกรณ์ขนส่งอื่นๆ	9	4,430.8	1,333.3	666.7	133	2,125.0	26.7	265.8	-	4,047.7	1,333.3	613.3	13.3	1,808.0	26.4	253.3	-	Manufacture of other transport equipment
31 การผลิตเฟอร์นิเจอร์	39	36,176.0	13,400.0	3,900.0	1,882.4	15,416.0	417.6	1,070.0	-	35,050.1	13,400.0	3,899.5	1,725.9	14,676.9	385.4	1,012.5	-	Manufacture of furniture
825 การผลิตสิ่งพิมพ์อื่น ๆ	825	312,095.1	160,291.1	88,382.0	10,874.4	49,776.6	444.9	2,326.1	-	300,460.5	162,328.1	86,939.2	9,182.8	45,519.3	417.6	2,073.6	-	Other manufacturing
33 การซ่อมแซมเครื่องจักรและอุปกรณ์	58	88,417.1	41,319.9	31,577.0	5,934.0	8,252.7	10.0	1,323.6	-	77,703.2	41,319.9	24,599.5	4,770.0	5,838.6	9.9	1,165.3	-	Repair and installation of machinery and equipment
37 การจัดการน้ำเสีย	1	D	D	D	D	D	D	D	-	D	D	D	D	D	D	D	-	D Sewerage
58 การจัดทำพิมพ์งานโฆษณา	4	3,989.8	2,000.0	382.0	257.0	890.0	80.8	380.0	-	3,794.7	2,000.0	381.1	219.6	766.4	72.7	355.0	-	Printing activities

ที่มา: สำนักธุรกิจและอุตสาหกรรม พ.ศ.2555 : อุตสาหกรรมภาคอุตสาหกรรมจังหวัด ชลบุรี สำนักการคลังเขตอุตสาหกรรมและกิจการ  
Source: The 2012 Business and Industrial Census : Manufacturing Industry, Chanthaburi Province, National Statistical Office, Ministry of Information and Communication Technology.

หมายเหตุ : D หมายถึง ห้ามเปิดเผย  
Note : D means disclosure prohibited.

ตาราง 13 มูลค่าสินทรัพย์ถาวรที่เปลี่ยนแปลงระหว่าง มกราคม - ธันวาคม 2554 จำแนกตามหมวดอุตสาหกรรม

TABLE 13 VALUE OF FIXED ASSETS CHANGED IN JANUARY - DECEMBER 2011 BY DIVISION OF INDUSTRY

(พันบาท In Thousand Baht)

หมวดอุตสาหกรรม	จำนวน สถาน- ประกอบการ Number of establishments	รวม Total	มูลค่าสินทรัพย์ที่เปลี่ยนแปลง Change in value of fixed assets			ค่าโอน กรรมสิทธิ์ Ownership transfer fee	Division of industry
			มูลค่าสินทรัพย์ ถาวรที่ซื้อหรือ ผลิตขึ้น Value of new or cost producing of fixed assets	มูลค่าสินทรัพย์ ถาวรที่ขาย Value of disposal of fixed assets	มูลค่าสินทรัพย์ รวม Total		
<b>รวม</b>	<b>1,857</b>	<b>101,108.8</b>	<b>98,297.4</b>	<b>2,791.4</b>	<b>20.0</b>	<b>Total</b>	
10 การผลิตผลิตภัณฑ์อาหาร	219	76,095.6	74,294.5	1,801.1	-	- Manufacture of food products	
11 การผลิตเครื่องดื่ม	24	3,700.0	3,700.0	-	-	- Manufacture of beverages	
12 การผลิตผลิตภัณฑ์ยาสูบ	7	-	-	-	-	- Manufacture of tobacco products	
13 การผลิตสิ่งทอ	11	-	-	-	-	- Manufacture of textiles	
14 การผลิตเสื้อผ้าเครื่องแต่งกาย	155	1,350.0	1,350.0	-	-	- Manufacture of wearing apparels	
15 การผลิตเครื่องหนังและผลิตภัณฑ์ที่เกี่ยวข้อง	2	-	-	-	-	- Manufacture of leather and related products	
16 การผลิตไม้และผลิตภัณฑ์จากไม้และไม้ก๊อก (ยกเว้นเฟอร์นิเจอร์)	223	9,080.5	8,240.3	840.2	-	- Manufacture of wood and products of wood and cork (except furniture); manufacture of articles of straw and plaiting materials	
17 การผลิตกระดาษและผลิตภัณฑ์กระดาษ	1	-	-	-	-	- Manufacture of paper and paper products	
18 การพิมพ์และการผลิตข้อมูลบันทึกข้อมูล	34	1,107.2	1,107.2	-	-	- Printing and reproduction of recorded media	
19 การผลิตถ่านหินและผลิตภัณฑ์ที่ได้จากการกลั่นปิโตรเลียม	1	-	-	-	-	- Manufacture of coke and refined petroleum products	
20 การผลิตเคมีภัณฑ์และผลิตภัณฑ์เคมี	5	-	-	-	-	- Manufacture of chemicals and chemical products	
21 การผลิตเภสัชภัณฑ์ เคมีภัณฑ์ที่ใช้รักษาโรค และผลิตภัณฑ์จากพืชและสัตว์ที่ใช้รักษาโรค	3	-	-	-	-	- Manufacture of pharmaceuticals, medicinal chemical and botanical products	
22 การผลิตผลิตภัณฑ์ยางและพลาสติก	10	1,434.8	1,434.8	-	-	- Manufacture of rubber and plastic products	
23 การผลิตผลิตภัณฑ์อื่น ๆ ที่ทำจากแร่โลหะ	47	4,863.3	4,693.3	150.0	20.0	- Manufacture of other non-metallic mineral products	
24 การผลิตโลหะขั้นมูลฐาน	7	3,000.0	3,000.0	-	-	- Manufacture of basic metals	
25 การผลิตผลิตภัณฑ์โลหะประดิษฐ์ (ยกเว้นเครื่องจักรและอุปกรณ์)	148	35.0	35.0	-	-	- Manufacture of fabricated metal products (excepts machinery and equipment)	
26 การผลิตผลิตภัณฑ์คอมพิวเตอร์ อิเล็กทรอนิกส์ และอุปกรณ์ที่ใช้ในทางทันตศาสตร์	1	-	-	-	-	- Manufacture of computers, electronic and optical products	
27 การผลิตอุปกรณ์ไฟฟ้า	4	-	-	-	-	- Manufacture of electrical equipment	
28 การผลิตเครื่องจักรและเครื่องมือ ซึ่งมีได้จัดประเภทไว้ในที่อื่น	2	-	-	-	-	- Manufacture of machinery and equipment, n.e.c	
29 การผลิตยานยนต์ รถพ่วง และรถกึ่งพ่วง	17	44.0	44.0	-	-	- Manufacture of motor vehicles, trailers and semi-trailers	
30 การผลิตอุปกรณ์ขนส่งอื่น ๆ	9	-	-	-	-	- Manufacture of other transport equipment	
31 การผลิตเฟอร์นิเจอร์	39	-	-	-	-	- Manufacture of furniture	
32 การผลิตผลิตภัณฑ์อื่น ๆ	825	398.5	398.5	-	-	- Other manufacturing	
33 การซ่อมแซมการติดตั้งเครื่องจักรและอุปกรณ์	58	-	-	-	-	- Repair and installation of machinery and equipment	
37 การจัดการน้ำเสีย	1	-	-	-	-	- Sewerage	
58 การจัดพิมพ์จำหน่ายหรือเผยแพร่	4	-	-	-	-	- Publishing activities	

หมายเหตุ : O หมายถึง ตัวเลขที่ไม่เปิดเผย ที่มา : สำนักงานธุรกิจและอุตสาหกรรม พ.ศ.2555 : อุตสาหกรรมการผลิต จังหวัด จันทบุรี สำนักงานสถิติแห่งชาติ กระทรวงเทคโนโลยีสารสนเทศและการสื่อสาร

Note : O means disclosure prohibited. Source : The 2012 Business and Industrial Census : Manufacturing Industry, Chanthaburi Province, National Statistical Office, Ministry of Information and Communication Technology.

ภาคผนวก

**ภาคผนวก ก**  
**ระเบียบวิธี**  
**จังหวัดจันทบุรี**

**1. แผนการสุ่มตัวอย่าง**

**1.1 สถานประกอบการที่มีจำนวนคนทำงาน 1 – 10 คน**

แผนการสุ่มตัวอย่างที่ใช้เป็นแบบ Stratified Systematic Sampling โดยมีประเภทมาตรฐานอุตสาหกรรม (ประเทศไทย) ปี 2552 (Thailand Standard Industrial Classification: TSIC 2009) ในระดับกิจกรรมเป็นสตราตัม และสถานประกอบการเป็นหน่วยตัวอย่าง

**1) การจัดสตราตัม**

ประเภทมาตรฐานอุตสาหกรรม (ประเทศไทย) ปี 2552 (Thailand Standard Industrial Classification: TSIC 2009) ในระดับกิจกรรมเป็นสตราตัม ซึ่งมีทั้งสิ้น 409 สตราตัม

**2) การเลือกตัวอย่าง**

ได้ทำการเลือกสถานประกอบการตัวอย่างในแต่ละสตราตัม ด้วยวิธีการสุ่มแบบมีระบบ อย่างอิสระต่อกัน ได้จำนวนสถานประกอบการตัวอย่างทั้งสิ้น 573 แห่ง จากทั้งสิ้น 1,815 แห่ง

**1.2 สถานประกอบการที่มีจำนวนคนทำงานตั้งแต่ 11 คนขึ้นไป**

กำหนดให้ทุกสถานประกอบการเป็นหน่วยตัวอย่าง โดยให้ทำการเจนนับสถานประกอบการทุกแห่งจำนวนทั้งสิ้น 72 แห่ง

สรุป จำนวนสถานประกอบการที่ต้องเจนนับมีทั้งสิ้น 72 แห่ง

**2. วิธีการประมาณผล**

การเสนอผลการสำรวจ ได้เสนอผลในระดับจังหวัด โดยจำแนกตามการประกอบกิจกรรมทางเศรษฐกิจตามการจัดประเภทมาตรฐานอุตสาหกรรมประเทศไทย ปี 2552 (Thailand Standard Industrial Classification: TSIC-2009) ในระดับหมวดย่อย และขนาดของสถานประกอบการ (วัดด้วยจำนวนคนทำงาน) ออกเป็น 6 ขนาด ดังนี้

ขนาดของสถานประกอบการ	1	2	3	4	5	6
จำนวนคนทำงาน	1 – 15	16 – 25	26 – 30	31 – 50	51 – 200	> 200

ในการประมาณค่า กำหนดให้

$q = 1, 2, 3, \dots, n_{jklmp}$  (สถานประกอบการตัวอย่าง)

$p = 1, 2, 3, \dots, 12$  (ขนาดของสถานประกอบการ)

$m = 1, 2, 3, \dots, 409$  (กิจกรรม)

$l = 1, 2, 3, \dots, 164$  (หมู่ย่อย)

$k = 1, 2, 3, \dots, 78$  (หมู่ใหญ่)

$j = 1, 2, 3, \dots, 28$  (หมวดย่อย)

## 2.1 การประมาณผลสำหรับสถานประกอบการที่มีจำนวนคนทำงาน 1 – 10 คน

สูตรการประมาณค่ายอดรวมของลักษณะที่ต้องการศึกษา  $X$  สำหรับสถานประกอบการที่มีจำนวนคนทำงาน 1 – 10 คน หมวดย่อย  $j$  คือ

$$\hat{X}'_j = \sum_{k=1}^{78} \sum_{l=1}^{164} \sum_{m=1}^{409} \hat{X}'_{jklm}$$

โดยที่

$\hat{X}'_{jklm}$  คือ ค่าประมาณยอดรวมของลักษณะที่ต้องการศึกษา  $X$  สำหรับสถานประกอบการที่มีคนทำงาน 1 – 10 คน กิจกรรม  $m$  หมู่ย่อย  $l$  หมู่ใหญ่  $k$  หมวดย่อย  $j$  ซึ่ง

$$\hat{X}'_{jklm} = w'_{jklm} \sum_{p=1}^2 \sum_{q=1}^{n_{jklmp}} X_{jklmpq}$$

$X_{jklmpq}$  คือ ค่าของลักษณะที่ต้องการศึกษา  $X$  ของสถานประกอบการตัวอย่าง  $q$  ขนาดของสถานประกอบการ  $p$  กิจกรรม  $m$  หมู่ย่อย  $l$  หมู่ใหญ่  $k$  หมวดย่อย  $j$

$w'_{jklm}$  คือ ค่าถ่วงน้ำหนักสำหรับสถานประกอบการที่มีคนทำงาน 1 – 10 คน กิจกรรม  $m$  หมู่ย่อย  $l$  หมู่ใหญ่  $k$  หมวดย่อย  $j$  ซึ่ง

$$w'_{jklm} = \frac{N'_{jklm}}{n'_{jklm}}$$

$N'_{jklm}$  คือ จำนวนสถานประกอบการทั้งสิ้น สำหรับสถานประกอบการที่มีคนทำงาน 1 – 10 คน กิจกรรม  $m$  หมู่ย่อย  $l$  หมู่ใหญ่  $k$  หมวดย่อย  $j$

$n'_{jklm}$  คือ จำนวนสถานประกอบการตัวอย่างที่เจงนับได้ทั้งสิ้น สำหรับสถานประกอบการที่มีคนทำงาน 1 – 10 คน กิจกรรม  $m$  หมู่ย่อย  $l$  หมู่ใหญ่  $k$  หมวดย่อย  $j$

## 2.2 การประมาณผลสำหรับสถานประกอบการที่มีจำนวนคนทำงาน 11 คนขึ้นไป

สูตรการประมาณค่ายอดรวมของลักษณะที่ต้องการศึกษา  $X$  สำหรับสถานประกอบการที่มีจำนวนคนทำงานตั้งแต่ 11 คนขึ้นไป ( $p = 3, 4, 5, \dots, 12$ ) หมวดย่อย  $j$  คือ

$$\hat{X}_{jp} = \sum_{k=1}^{78} \sum_{l=1}^{164} \sum_{m=1}^{409} \hat{X}_{jklmp}$$

โดยที่

$\hat{X}_{jklmp}$  คือ ค่าประมาณยอดรวมของลักษณะที่ต้องการศึกษา  $X$  สำหรับสถานประกอบการที่มีขนาดของสถานประกอบการ  $p$  กิจกรรม  $m$  หมู่ย่อย  $l$  หมู่ใหญ่  $k$  หมวดย่อย  $j$  ซึ่ง

$$\hat{X}_{jklmp} = \frac{N_{jklmp}}{N'_{jklmp}} \sum_{q=1}^{n_{jklmp}} x_{jklmpq}$$

$x_{jklmpq}$  คือ ค่าของลักษณะที่ต้องการศึกษา  $X$  ของสถานประกอบการตัวอย่าง  $q$  ขนาดของสถานประกอบการ  $p$  กิจกรรม  $m$  หมู่ย่อย  $l$  หมู่ใหญ่  $k$  หมวดย่อย  $j$

$N_{jklmp}$  คือ จำนวนสถานประกอบการทั้งสิ้น สำหรับสถานประกอบการที่มีขนาดของสถานประกอบการ  $p$  กิจกรรม  $m$  หมู่ย่อย  $l$  หมู่ใหญ่  $k$  หมวดย่อย  $j$

$N'_{jklmp}$  คือ จำนวนสถานประกอบการที่แจ่งนับได้ทั้งสิ้น สำหรับสถานประกอบการที่มีขนาดของสถานประกอบการ  $p$  กิจกรรม  $m$  หมู่ย่อย  $l$  หมู่ใหญ่  $k$  หมวดย่อย  $j$

### 2.3 การประมาณค่าสัมประสิทธิ์ความแปรผันของค่าประมาณยอดรวม

1) สูตรการประมาณค่าความแปรปรวนของค่าประมาณยอดรวมของลักษณะที่ต้องการศึกษา  $X$  สำหรับสถานประกอบการที่มีจำนวนคนทำงาน 1 – 10 คนขึ้นไป หมวดย่อย  $j$  คือ

$$\hat{V}(\hat{X}'_{jklm}) = N_{jklm} (N_{jklm} - n_{jklm}) \frac{s_{jklm}^2}{n_{jklm}}$$

โดยที่

$$s_{jklm}^2 = \frac{1}{n_{jklm} - 1} \left[ \sum_{q=1}^{n_{jklm}} x_{jklmq}^2 - \frac{\left( \sum_{q=1}^{n_{jklm}} x_{jklmq} \right)^2}{n_{jklm}} \right]$$

2) สูตรการประมาณค่าสัมประสิทธิ์ความแปรผันของค่าประมาณยอดรวมของลักษณะที่ต้องการศึกษา  $X$  สำหรับสถานประกอบการที่มีจำนวนคนทำงาน  $1 - 10$  คน หมวดย่อย  $j$  คือ

$$C.V.j = \frac{\sqrt{\frac{78}{78} \frac{164}{164} \frac{409}{409} \sum_{k=1}^{78} \sum_{l=1}^{164} \sum_{m=1}^{409} \hat{V}(\hat{X}'_{jklm})}}{\sum_{k=1}^{78} \sum_{l=1}^{164} \sum_{m=1}^{409} \hat{X}'_{jklm}}$$

### 3. วิธีการเก็บรวบรวมข้อมูล

การเก็บรวบรวมข้อมูลใช้วิธีส่งเจ้าหน้าที่ ซึ่งเป็นข้าราชการและลูกจ้างของสำนักงานสถิติแห่งชาติออกไปทำการสัมภาษณ์เจ้าของผู้ประกอบการ หรือผู้ที่ได้รับมอบหมายให้ตอบข้อมูลของสถานประกอบการอุตสาหกรรม การผลิต ในระหว่างเดือนพฤษภาคม – สิงหาคม พ.ศ. 2555

### 4. การประมวลผลข้อมูล

การประมวลผลข้อมูลทุกขั้นตอน และการจัดทำรายงานผลระดับจังหวัด ดำเนินการที่สำนักงานสถิติจังหวัด โดยสำนักงานสถิติแห่งชาติในส่วนกลางให้การสนับสนุนทางด้านวิชาการ เช่น การจัดทำโปรแกรมสำหรับการบันทึกข้อมูลและการประมวลผลข้อมูล และการจัดทำต้นฉบับตารางเสนอผล และรายงานผล เป็นต้น สำหรับการประมวลผลระดับภาคและทั่วประเทศ ดำเนินการที่สำนักงานสถิติแห่งชาติในส่วนกลาง

### 5. การปิดตัวเลข

ผลรวมของแต่ละจำนวนอาจไม่เท่ากับยอดรวม ทั้งนี้เนื่องจากการปิดเศษ

### 6. ความคลาดเคลื่อนของข้อมูล

ข้อมูลที่น่าเสนอไว้ในรายงานฉบับนี้อาจจะมีความคลาดเคลื่อนอยู่บ้าง ความคลาดเคลื่อนดังกล่าวเป็นความคลาดเคลื่อนจากการสุ่มตัวอย่าง (Sampling error) และความคลาดเคลื่อนที่ไม่ได้เกิดจากการสุ่มตัวอย่าง (Non-Sampling error) เช่น ผู้ตอบไม่ให้ข้อมูลตามความเป็นจริง ข้อมูลในแบบสอบถามไม่ครบถ้วน การลงรหัสผิดพลาดหรือการบันทึกข้อมูลผิดพลาด เป็นต้น อย่างไรก็ตามสำนักงานสถิติแห่งชาติได้พยายามควบคุมให้ข้อมูลมีความคลาดเคลื่อนน้อยที่สุด จึงขอให้ผู้ใช้ข้อมูลใช้ข้อมูลด้วยความระมัดระวังตามสมควร

ตาราง 1 ค่า c.v. ของจำนวนคนทำงาน ลูกจ้าง ค่าตอบแทนแรงงาน มูลค่าผลผลิต และค่าใช้จ่ายชั้นกลาง จำนวนคนของสถานประกอบการ 1 - 10 คน

TABLE 1 c.v. OF NUMBER OF PERSONS ENGAGED, EMPLOYEES, REMUNERATION, VALUE OF GROSS OUTPUT AND INTERMEDIATE CONSUMPTION BY CATEGORY OF INDUSTRY

FOR ESTABLISHMENTS WITH 1 - 10 PERSONS ENGAGED

รหัส Code	ประเภทอุตสาหกรรม	ลูกจ้าง Employees			มูลค่าผลผลิต Value of gross output	ค่าใช้จ่าย ชั้นกลาง Intermediate consumption	Category of industry
		จำนวน คนทำงาน Number of persons engaged	จำนวน ลูกจ้าง Number	ค่าตอบแทน แรงงาน Remuneration			
	<b>รวม</b>	<b>0.0528</b>	<b>0.1457</b>	<b>0.1154</b>	<b>0.0511</b>	<b>0.0564</b>	<b>Total</b>
10	การผลิตภัตตาคารอาหาร	0.0412	0.0948	0.0962	0.0751	0.0849	Manufacture of food products
11	การผลิตเครื่องดื่ม	0.0872	0.1437	0.2099	0.1213	0.1237	Manufacture of beverages
12	การผลิตผลิตภัณฑ์ยาสูบ	0.0935	-	-	0.0873	0.1314	Manufacture of tobacco products
13	การผลิตสิ่งทอ	0.1817	0.2833	**	**	0.2991	Manufacture of textiles
14	การผลิตเสื้อผ้าเครื่องแต่งกาย	0.0694	**	**	**	**	Manufacture of wearing apparels
15	การผลิตเครื่องหนังและผลิตภัณฑ์ที่เกี่ยวข้อง	*	-	-	*	*	Manufacture of leather and related products
16	การผลิตไม้และผลิตภัณฑ์จากไม้และไม้กอก (ยกเว้นเฟอร์นิเจอร์) การผลิตสิ่งของ จากฟางและวัสดุตุ๊กสถานอื่นๆ	0.1480	**	**	**	0.1703	Manufacture of wood and products of wood and cork (except furniture); manufacture of articles of straw and plaiting materials
18	การพิมพ์และการผลิตซ้ำสื่อบันทึกข้อมูล	0.1381	0.2851	0.2481	0.1782	0.1492	Printing and reproduction of recorded media
19	การผลิตถ่านโค้กและผลิตภัณฑ์ที่ได้ จากการถ่านปิโตรเลียม	*	*	*	*	*	Manufacture of coke and refined petroleum products
20	การผลิตเคมีภัณฑ์และผลิตภัณฑ์เคมี	0.0825	**	**	0.0456	0.0289	Manufacture of chemicals and chemical products
21	การผลิตเภสัชภัณฑ์ เคมีภัณฑ์ที่ใช้รักษาโรค และผลิตภัณฑ์จากพืชและสัตว์ที่ใช้รักษาโรค	*	*	*	*	*	Manufacture of pharmaceuticals, medicinal chemical and botanical products
22	การผลิตผลิตภัณฑ์ยางและพลาสติก	0.0588	0.0583	0.0249	0.0117	0.0149	Manufacture of rubber and plastic products



ตาราง 1 ค่า c.v. ของจำนวนคนทำงาน ลูกจ้าง ค่าตอบแทนแรงงาน มูลค่าผลผลิต และค่าใช้จ่ายชั้นกลาง จำนวนคนของสถานประกอบการ 1 - 10 คน (ต่อ)

TABLE 1 c.v. OF NUMBER OF PERSONS ENGAGED, EMPLOYEES, REMUNERATION, VALUE OF GROSS OUTPUT AND INTERMEDIATE CONSUMPTION BY

CATEGORY OF INDUSTRY FOR ESTABLISHMENTS WITH 1 - 10 PERSONS ENGAGED (cont'd)

รหัส Code	ประเภทอุตสาหกรรม	จำนวน คนทำงาน Number of persons engaged	ลูกจ้าง จำนวน Number	ค่าตอบแทน แรงงาน Remuneration	มูลค่าผลผลิต Value of gross output	ค่าใช้จ่าย ชั้นกลาง Intermediate consumption	Category of industry
23	การผลิตภัณฑ์อื่นๆ ที่ทำจากแร่โลหะ	0.0728	0.1036	0.1388	0.0828	0.1130	Manufacture of other non-metallic mineral products
24	การผลิตโลหะขั้นมูลฐาน	*	*	*	*	*	Manufacture of basic metals
25	การผลิตภัณฑ์โลหะประดิษฐ์ (ยกเว้นเครื่องจักรและอุปกรณ์)	0.0641	0.1155	0.1299	0.0841	0.0864	Manufacture of fabricated metal products (excepts machinery and equipment)
26	การผลิตภัณฑ์คอมพิวเตอร์ อิเล็กทรอนิกส์ และอุปกรณ์ที่ใช้ในทางทัศนศาสตร์	*	*	*	*	*	Manufacture of computers, electronic and optical products
27	การผลิตอุปกรณ์ไฟฟ้า	*	*	*	*	*	Manufacture of electrical equipment
28	การผลิตเครื่องจักรและเครื่องมือซึ่งไม่ได้จัดประเภทไว้ในที่อื่น	*	-	-	*	*	Manufacture of machinery and equipment, n.e.c
29	การผลิตยานยนต์ รถพ่วง และรถกึ่งพวง	0.1125	0.2326	0.2715	**	**	Manufacture of motor vehicles, trailers
30	การผลิตอุปกรณ์ขนส่งอื่นๆ	0.2206	**	**	0.0424	0.0610	Manufacture of other transport equipment
31	การผลิตเฟอร์นิเจอร์	0.1786	0.2544	0.2427	0.1656	0.1484	Manufacture of furniture
32	การผลิตภัณฑ์อื่นๆ	0.1217	**	**	0.1492	0.2156	Other manufacturing
33	การซ่อมและการติดตั้งเครื่องจักรและอุปกรณ์	0.2157	**	**	0.1681	0.1646	Repair and installation of machinery and equipment
37	การจัดการน้ำเสีย	*	*	*	*	*	Sewerage and semi-trailers
58	การจัดพิมพ์จำหน่ายหรือเผยแพร่	*	*	*	*	*	Publishing activities

หมายเหตุ : (1) \* หมายถึง ไม่สามารถประมาณค่าได้ (2) \*\* หมายถึง ค่า c.v. มีค่าสูง

ที่มา : สำนักบริหารและอุตสาหกรรมผลิต จังหวัดจันทบุรี สำนักงานสถิติแห่งชาติ กระทรวงเทคโนโลยีสารสนเทศและการสื่อสาร

Note : (1) \* means this value cannot be estimated. (2) \*\* means this value is not acceptable

Source : The 2012 Business and Industrial Census : Manufacturing Industry, Chanthaburi Province, National Statistical Office, Ministry of Information and Communication Technology.

## ภาคผนวก ข

### คำนิยาม

#### แนวคิดและคำนิยาม

##### 1. สถานประกอบการอุตสาหกรรมการผลิต

หมายถึง สถานประกอบการที่ดำเนินกิจการเกี่ยวกับการผลิต ซึ่งหมายถึงการเปลี่ยนรูปวัตถุดิบให้เป็นผลิตภัณฑ์ชนิดใหม่ด้วยเครื่องจักรหรือเคมีภัณฑ์ โดยไม่คำนึงถึงว่างานนั้นทำด้วยเครื่องจักรหรือด้วยมือหรือทำในโรงงาน โรงซ่อม หรือเคหะสถาน หรือผลิตภัณฑ์นั้นขายส่งหรือขายปลีกก็ตาม การประกอบชิ้นส่วนของผลิตภัณฑ์นั้นว่าเป็นการผลิตด้วย

##### 2. การจำแนกประเภทอุตสาหกรรมการผลิต

ในการจัดทำสำมะโนธุรกิจและอุตสาหกรรม พ.ศ. 2555 ได้จำแนกประเภทอุตสาหกรรมการผลิตตามกิจกรรมทางเศรษฐกิจทุกประเภท ตามการจัดประเภทมาตรฐานอุตสาหกรรมประเทศไทย ปี 2552 (Thailand Standard Industrial Classification : TSIC-2009) ซึ่งอุตสาหกรรมผลิตจัดอยู่ในประเภท D E และ J เฉพาะหมวดย่อย 58

การจัดจำแนกโครงสร้างประเภทอุตสาหกรรมการผลิต เป็นดังนี้

**หมวดย่อยอุตสาหกรรม** ได้แก่ กลุ่มอุตสาหกรรม ซึ่งแบ่งเป็นกลุ่มย่อยจากหมวดใหญ่ และใช้แทนด้วยเลขรหัส 2 ตัวแรก ตั้งแต่รหัส 10 – 33 37 – 39 และ 58 รวม 28 หมวดย่อย

**หมู่ใหญ่อุตสาหกรรม** ได้แก่ กลุ่มอุตสาหกรรม ซึ่งแบ่งเป็นกลุ่มย่อยจากหมวดย่อยอุตสาหกรรม และใช้แทนด้วยเลขรหัส 3 ตัวแรก ตั้งแต่รหัส 101 – 332 370 - 390 และ 581 - 582 รวม 78 หมู่ใหญ่

**หมู่ย่อยอุตสาหกรรม** ได้แก่ กลุ่มอุตสาหกรรม ซึ่งแบ่งเป็นกลุ่มย่อยจากหมู่ใหญ่อุตสาหกรรม และใช้แทนด้วยเลขรหัส 4 ตัวแรก ตั้งแต่รหัส 1011 – 3320 3700 - 3900 และ 5811 - 5820 รวม 164 หมู่ย่อย

**กิจกรรมอุตสาหกรรม** ได้แก่ กลุ่มอุตสาหกรรมที่ย่อยที่สุด และใช้แทนด้วยเลขรหัส 5 ตัวแรก ตั้งแต่รหัส 10111 – 33200 37000 - 39000 และ 58111 – 58203 รวม 409 กิจกรรม

##### 3. รูปแบบการจัดตั้งตามกฎหมาย

###### 3.1 ส่วนบุคคล ห้างหุ้นส่วนสามัญที่ไม่เป็นนิติบุคคล

หมายถึง สถานประกอบการที่มีเจ้าของเป็นบุคคลธรรมดา คนเดียวหรือหลายคนรวมกัน และให้หมายรวมถึงห้างหุ้นส่วนสามัญที่ไม่จดทะเบียนเป็นนิติบุคคลด้วย

###### 3.2 ห้างหุ้นส่วนสามัญนิติบุคคล ห้างหุ้นส่วนจำกัด

หมายถึง สถานประกอบการที่จัดตั้งขึ้น โดยมีบุคคลตั้งแต่ 2 คนขึ้นไปรวมทุนกันเพื่อประกอบการผลิตและมีความรับผิดชอบร่วมกัน โดยการจดทะเบียนตามกฎหมาย

###### 3.3 บริษัทจำกัด บริษัทจำกัด (มหาชน)

บริษัทจำกัด หมายถึง สถานประกอบการที่จัดตั้งขึ้นโดยผู้ริเริ่มคณะหนึ่ง และได้จดทะเบียนถูกต้องตามกฎหมาย โดยมีผู้ริเริ่มดำเนินการอย่างน้อย 7 คนขึ้นไป

บริษัทจำกัด (มหาชน) หมายถึง สถานประกอบการที่จัดตั้งขึ้นโดยการจดทะเบียนจัดตั้งบริษัท การควบบริษัท หรือการแปรสภาพบริษัท และวัตถุประสงค์ที่จะขายหุ้นต่อประชาชน โดยมีผู้ริเริ่มดำเนินการตั้งแต่ 15 คนขึ้นไป

### 3.4 ส่วนราชการ รัฐวิสาหกิจ

หมายถึง สถานประกอบการที่รัฐบาลเป็นเจ้าของหรือมีทุนอยู่ด้วยไม่น้อยกว่าร้อยละ 50 ของทุนทั้งหมด ในที่นี้หมายถึงรวมถึงสถานประกอบการที่ดำเนินการโดยรัฐบาลด้วย ได้แก่ เรือนจำ โรงฆ่าสัตว์ เป็นต้น

### 3.5 สหกรณ์

หมายถึง สถานประกอบการที่จัดตั้งขึ้นในรูปของสหกรณ์ โดยจดทะเบียนถูกต้องตามกฎหมายว่าด้วยสหกรณ์ โดยมีผู้ก่อตั้งไม่น้อยกว่า 10 คน

### 3.6 รูปแบบอื่น ๆ

หมายถึง สถานประกอบการที่จัดตั้งในรูปแบบอื่น ๆ นอกเหนือจากที่กล่าวแล้วข้างต้น เช่น สมาคม สโมสร กลุ่มแม่บ้าน เป็นต้น

## 4. รูปแบบการจัดตั้งทางเศรษฐกิจ

### 4.1 สำนักงานแห่งเดียว

หมายถึง สถานประกอบการที่ไม่เป็นสาขาหรือหน่วยย่อยของสถานประกอบการอื่น และไม่มีสาขาหรือหน่วยงานย่อยอื่น

### 4.2 สำนักงานใหญ่

หมายถึง สถานประกอบการที่เป็นเจ้าของและควบคุมกิจการของสถานประกอบการอื่นที่เป็นสำนักงานสาขาหรือหน่วยงานย่อย

### 4.3 สำนักงานสาขา

หมายถึง สถานประกอบการที่เป็นสาขาหรือหน่วยงานย่อยของสถานประกอบการอื่นที่เป็นสำนักงานใหญ่

## 5. ทุนจดทะเบียน

ทุนจดทะเบียนหรือทุนรับอนุญาต หมายถึง ทุนดำเนินการซึ่งผู้ริเริ่มก่อการได้ระบุไว้เมื่อจดทะเบียนจัดตั้งเป็นนิติบุคคล หรือทุนที่ได้รับอนุญาตเมื่อขอจัดตั้งเป็นนิติบุคคล ทุนนี้ไม่ได้แสดงถึงเงินที่ได้รับจากผู้ถือหุ้น แต่เป็นการแสดงถึงความประสงค์ของผู้ริเริ่มก่อการว่าจะมีทุนดำเนินการเป็นจำนวนเงินเท่าใด

## 6. อัตราการใช้กำลังการผลิต

หมายถึง สัดส่วนระหว่างปริมาณผลผลิตจริงกับกำลังการผลิตสูงสุด ที่สามารถผลิตได้ในช่วงเวลาหนึ่ง คำนวณโดยปริมาณการผลิตจริงหารด้วยกำลังการผลิต

## 7. คนทำงาน

หมายถึง คนที่ทำงานในสถานประกอบการทั้งที่ได้รับเงินเดือนและไม่ได้รับเงินเดือน ที่สถานประกอบการมีอยู่ตามปกติ รวมทั้งผู้ที่ปกติทำงานอยู่ในสถานประกอบการแห่งนี้ แต่ในวันดังกล่าวไม่ได้มาทำงาน เนื่องจากเจ็บป่วย ลาหยุดพักผ่อน โดยได้รับค่าจ้าง/เงินเดือน

## คนทำงาน ประกอบด้วย

### 7.1 คนทำงานโดยไม่ได้รับค่าจ้าง เงินเดือน

หมายถึง เจ้าของกิจการหรือหุ้นส่วนที่ทำงานให้สถานประกอบการ โดยไม่ได้รับค่าจ้าง เงินเดือน และผู้ที่อาศัยอยู่ในครัวเรือนของเจ้าของกิจการ หรือหุ้นส่วน หรือบุคคลอื่น ที่ทำงานให้กับสถานประกอบการอย่างน้อยสัปดาห์ละ 20 ชั่วโมง โดยไม่ได้รับค่าจ้าง เงินเดือน เป็นประจำ

### 7.2 ลูกจ้างในกรรมวิธีการผลิต

หมายถึง ลูกจ้างทั้งหมดที่ทำงานเกี่ยวข้องโดยตรงกับการผลิตในขั้นตอนต่างๆ หรือกิจกรรมที่เกี่ยวข้องกับการผลิต โดยได้รับค่าจ้างเงินเดือน

**ผู้ปฏิบัติงานมีฝีมือ** หมายถึง ผู้ที่ทำงานด้านการผลิตซึ่งเคยได้รับการฝึกฝนอบรมมาก่อนอย่างน้อย 3 เดือน หรือผู้มีประสบการณ์ในการทำงาน 5 ปีขึ้นไปในงานเฉพาะที่ทำอยู่ เช่น ช่างนาถยานดูแลเครื่องจักร ผู้ผลิต หรือติดตั้งอุปกรณ์ ผู้เดินเครื่องจักร ผู้ประกอบชิ้นส่วนต่างๆ เป็นต้น

**ผู้ปฏิบัติงานไม่มีฝีมือ** หมายถึง ผู้ที่ทำงานด้านการผลิตที่ได้รับการฝึกงานก่อนปฏิบัติงานน้อยกว่า 2 สัปดาห์ เช่น พนักงานทำความสะอาดเครื่องจักร

### 7.3 ลูกจ้างอื่น ๆ

หมายถึง ลูกจ้างทั้งหมดนอกเหนือจากลูกจ้างในกรรมวิธีการผลิตรวมถึงผู้ปฏิบัติงาน นักบริหาร นักวิชาการ เสมียนพนักงาน เช่น ผู้จัดการ ผู้อำนวยการ และกรรมการบริหารที่ได้รับค่าจ้าง เงินเดือน ผู้ปฏิบัติงานในห้องทดลองและนักวิจัย พนักงานพิมพ์ดีด พนักงานบัญชี และพนักงานขาย เป็นต้น

#### ไม่รวมคนทำงาน ดังต่อไปนี้

(1) ผู้บริหารหรือผู้ถือหุ้นที่ได้รับเบี้ยประชุมเป็นครั้งคราว  
(2) คนทำงานของสถานประกอบการอื่นที่มาปฏิบัติงานประจำที่สถานประกอบการแห่งนี้  
(3) คนทำงานที่รับงานไปทำที่บ้านแล้วนำมาส่งโดยไม่ได้ลงทุนซื้อวัสดุ อุปกรณ์ (หรือถ้ามีการใช้เครื่องมือส่วนตัวเล็กน้อยได้ เช่น มีด เข็ม ด้าย)

(4) คนงานที่ทำงานเป็นระยะเวลานาน เช่น ลาไปราชการทหาร

(5) คนที่สถานประกอบการจ้างมาทำงานเฉพาะอย่างเป็นประจำคราว เช่น กรรมกรที่จ้างมาขนของ พนักงานเดินตลาดหรือตัวแทนขายที่ไม่มีเงินเดือนประจำ

(6) ลูกจ้างเช่าหรือแรงงานเช่า หมายถึง ลูกจ้างเฉพาะหรืออยู่ในกระบวนการผลิตที่ส่งตัวจากสำนักจัดหางานหรือองค์กรที่คล้ายคลึงกัน ให้แก่สถานประกอบการในอุตสาหกรรมการผลิต สำนักจัดหางานดังกล่าวไม่มีหน้าที่บังคับบัญชาลูกจ้างซึ่งอยู่ภายใต้การควบคุม (การสั่งการหรือการบังคับบัญชา) ของลูกจ้างของสำนักจัดหางาน ลูกจ้างเหล่านี้จะมีชื่อในบัญชีเงินเดือนของสำนักจัดหางาน ไม่ใช่ของสถานประกอบการ ข้อมูลเกี่ยวกับแรงงานเช่า จะเป็นประโยชน์สำหรับการวิเคราะห์ผลผลิตภาพแรงงานของหน่วยอุตสาหกรรมที่ทำการผลิต ซึ่งมีการป้อนแรงงานเช่าเป็นวัตถุดิบในการผลิตที่แท้จริง **แรงงานต่อไปนี้ไม่จัดอยู่ในหมวดแรงงานเช่า**

- เจ้าหน้าที่ชั่วคราวที่ได้รับจากบริการจัดหาเจ้าหน้าที่

- ผู้รับเหมา ผู้รับเหมาช่วงหรือผู้รับเหมาอิสระ

- บริการที่อยู่ใต้การบริหารจัดการ เช่น แม่บ้าน พนักงานรักษาความปลอดภัย

บริการปรับปรุงภูมิทัศน์

- บริการวิชาชีพหรือบริการด้านเทคนิคที่ซื้อมาจากกิจการอื่น เช่น บริการที่

ปรึกษาด้านซอฟต์แวร์ การจัดทำโปรแกรมคอมพิวเตอร์ บริการด้านวิศวกรรมหรือบริการด้านบัญชี

## 8. ค่าตอบแทนแรงงาน

### 8.1 ค่าจ้าง เงินเดือน

หมายถึง เงินที่นายจ้างหรือสถานประกอบการจ่ายให้ลูกจ้าง ในระหว่างเดือนมกราคม - เดือนธันวาคม 2554 (ก่อนหักภาษีเงินได้บุคคลธรรมดา เงินสมทบกองทุนประกันสังคมในส่วนที่ลูกจ้างต้องจ่ายค่าประกันชีวิต และรายจ่ายอื่นๆ ของลูกจ้าง) ตามข้อตกลงการจ้างแรงงาน โดยอาจจ่ายตามเงื่อนไขของระยะเวลา หรือจ่ายตามปริมาณงาน

### 8.2 ค่าล่วงเวลา โบนัส เงินรางวัลพิเศษ เงินเพิ่มค่าครองชีพ ค่านายหน้า

หมายถึง เงินนอกเหนือจากค่าจ้าง เงินเดือน ที่สถานประกอบการจ่ายให้แก่ลูกจ้างเป็นค่าตอบแทนในการทำงาน

### 8.3 สวัสดิการและผลประโยชน์ตอบแทนอื่น ๆ

หมายถึง ผลประโยชน์ตอบแทนแรงงานที่นายจ้างหรือสถานประกอบการจ่าย หรือบริการให้แก่ลูกจ้าง ได้แก่ ค่าตอบแทนแรงงานที่จ่ายเป็นสิ่งของหรือผลผลิต และสวัสดิการที่นายจ้างจัดหาหรือบริการลูกจ้าง เช่น อาหาร เครื่องดื่ม บ้านพักคนงาน ค่าเช่าบ้าน ค่าซ่อมแซมที่อยู่อาศัย ค่ารักษาพยาบาล บริการดูแลบุตร พาหนะรับส่งมาทำงาน บันเทิงหรือนันทนาการต่างๆ ที่จัดให้ลูกจ้าง เป็นต้น **ทั้งนี้ไม่รวมเสื้อผ้า เครื่องแบบที่ใช้เฉพาะในการปฏิบัติงาน** (ค่าเสื้อผ้า เครื่องแบบ ที่ใช้เฉพาะในการปฏิบัติงาน ถือเป็นค่าใช้จ่ายอื่นๆ ของสถานประกอบการ)

### 8.4 เงินที่สถานประกอบการจ่ายสมทบเข้ากองทุนเพื่อการประกันสังคม ฯลฯ

หมายถึง เงินที่สถานประกอบการจ่ายสมทบเข้ากองทุนเพื่อการประกันสังคมของทั้งรัฐบาลและเอกชน เพื่อมิให้ลูกจ้างได้รับความเดือดร้อนเมื่อต้องขาดรายได้ไปบางส่วนหรือทั้งหมด อันเนื่องมาจากการเจ็บป่วยหรือประสบอันตรายทั้งในและนอกเวลาทำงาน การคลอดบุตร ทูพพลภาพ การว่างงาน ชราภาพ และเสียชีวิต เงินดังกล่าว เช่น เงินสมทบกองทุนประกันสังคม กองทุนเงินทดแทน กองทุนสำรองเลี้ยงชีพ เป็นต้น

## 9. ค่าซื้อวัตถุดิบและวัสดุประกอบที่ใช้ในการผลิต

หมายถึง มูลค่าของวัตถุดิบและส่วนประกอบที่สถานประกอบการจัดซื้อ หรือได้รับมาจากสำนักงานใหญ่ ในระหว่างเดือนมกราคม - เดือนธันวาคม 2554 เพื่อใช้ในการผลิตโดยสถานประกอบการเองหรือจ้างสถานประกอบการอื่นหรือผู้อื่นทำการผลิต มูลค่าดังกล่าวเป็นมูลค่าที่นำส่งถึงสถานประกอบการ ซึ่งรวมค่าภาษีขาเข้า ค่าขนส่ง ค่าประกันภัย ค่าบรรจุหีบห่อ เป็นต้น

## 10. ค่าเชื้อเพลิง

หมายถึง มูลค่าของเชื้อเพลิงทุกชนิดที่ซื้อมา เพื่อใช้เป็นเชื้อเพลิงสำหรับพลังงานและความร้อน **ไม่รวม** เชื้อเพลิงที่เป็นส่วนประกอบของผลิตภัณฑ์ หรือที่ใช้ในการผลิตกระแสไฟฟ้า หรือเชื้อเพลิงที่ได้จากผลพลอยได้ของกิจกรรมการผลิต เช่น ขี้เลื่อย เป็นต้น

## 11. ค่าไฟฟ้าที่ใช้ในการผลิต

คือ มูลค่าไฟฟ้าทั้งหมดที่สถานประกอบการซื้อมาระหว่างเดือนมกราคม - เดือนธันวาคม 2554 รวมทั้งค่าไฟฟ้าที่ได้รับจากหน่วยพลังงานของสถานประกอบการอื่นแต่อยู่ในเครือเดียวกัน โดยจะต้องประมาณมูลค่าเหมือนกับการซื้อขายโดยปกติ

## 12. ค่าใช้จ่ายในการบำรุงรักษาและซ่อมแซมเครื่องจักร เครื่องมือฯ

หมายถึง มูลค่าของค่าใช้จ่ายทั้งหมดที่ใช้ในการซ่อมแซมและบำรุงอาคาร และสินทรัพย์ถาวรอื่น เพื่อให้อยู่ในสภาพที่ดีใช้งานต่อไปได้ ทั้งนี้ให้รวมค่าใช้จ่ายในการบำรุงรักษา ซ่อมแซมที่จัดทำโดยสถานประกอบการที่อยู่ในเครือเดียวกันและให้ประมาณมูลค่าในการซ่อมแซมเหมือนกับการว่าจ้างสถานประกอบการอื่นหรือผู้อื่น

## 13. ค่าซื้อสินค้าที่ซื้อมาจำหน่ายในสภาพเดิม

หมายถึง มูลค่าในการซื้อสินค้าเพื่อนำมาจำหน่ายในสภาพเดิม โดยไม่มีการเปลี่ยนแปลงสภาพ

## 14. ค่าจ้างเหมาจ่ายให้สถานประกอบการอื่นผลิตสินค้าให้ โดยสถานประกอบการจัดหาวัสดุให้

หมายถึง จำนวนเงินที่จ่ายเป็นค่าจ้างให้กับสถานประกอบการอื่น เพื่อทำการผลิตสินค้า โดยวัตถุดิบและส่วนประกอบในการผลิตเป็นของสถานประกอบการผู้จ้าง

## 15. ค่าธรรมเนียมที่จ่ายสำหรับลูกจ้าง (แรงงานเช่า)

หมายถึง ค่าตอบแทนแรงงานของลูกจ้างเช่าที่สถานประกอบการผลิตจ่ายให้กับสำนักจัดหางาน

## 16. วัตถุดิบและสินค้าคงเหลือ

หมายถึง มูลค่าของวัตถุดิบและวัสดุประกอบที่ใช้ในการผลิตและสินค้าคงเหลือซึ่งสถานประกอบการเป็นเจ้าของหรือควบคุมดูแลอยู่ ณ วันที่ 1 มกราคม และ วันที่ 31 ธันวาคม 2554 วัตถุดิบและสินค้าคงเหลือเหล่านี้จะเก็บไว้ที่สถานประกอบการ หรือที่หน่วยงานช่วยเสริม หรือที่โกดังสินค้า

**มูลค่าคงเหลือต้นปี** คือ มูลค่าของสินค้า วัตถุดิบ และวัสดุประกอบฯ ที่เหลือมาจากปีก่อนเมื่อ 1 มกราคม 2554

**มูลค่าคงเหลือปลายปี** คือ มูลค่าของสินค้า วัตถุดิบและวัสดุประกอบฯ ที่เหลืออยู่เมื่อ 31 ธันวาคม 2554

## 17. ส่วนเปลี่ยนแปลงมูลค่าสินค้า วัตถุดิบและวัสดุประกอบฯ คงเหลือ

หมายถึง ผลต่างระหว่างมูลค่าคงเหลือปลายปีและมูลค่าคงเหลือต้นปี (มูลค่าปลายปี – มูลค่าต้นปี)

## 18. ค่าใช้จ่ายในการบริหารและดำเนินการของสถานประกอบการ

หมายถึง ค่าใช้จ่ายในการดำเนินกิจการต่างๆ ของสถานประกอบการ เช่น ค่าเช่าที่ดิน ค่าเช่าอาคารและที่ดินค่าเสื่อมราคาสินทรัพย์ถาวรทุกประเภท ค่าน้ำประปา ค่าไฟฟ้า (ไม่รวมค่าไฟฟ้าที่ใช้ในการผลิต) ค่าไปรษณีย์ ค่าโทรเลข ค่าโทรศัพท์ ค่าทำบัญชี ค่าปรึกษา ค่าดอกเบี้ยจ่าย หนี้สูญ ค่าภาษี ค่าโฆษณา ค่านายหน้า และอื่นๆ เป็นต้น

## 19. มูลค่าขายผลผลิต

หมายถึง มูลค่าการจำหน่ายผลิตภัณฑ์ที่สถานประกอบการผลิตขึ้นเองและ/หรือที่สถานประกอบการอื่นผลิตให้ โดยสถานประกอบการเป็นผู้จ่ายค่าวัสดุ และวัสดุประกอบที่ใช้ในการผลิตในระหว่างเดือนมกราคม – เดือนธันวาคม 2554 ทั้งนี้ให้รวมมูลค่าผลผลิตที่สถานประกอบการผลิตเพื่อใช้เอง หรือให้คนทำงาน เป็นส่วนหนึ่งของค่าตอบแทนแรงงาน ผลผลิตที่จัดส่งให้สำนักงานใหญ่ สำนักงานสาขา หรือสำนักงานขายของโรงงาน และรายรับจากการขายผลพลอยได้และเศษวัสดุ

## 20. รายรับจากการขายสินค้าที่ซื้อมาจำหน่ายในสภาพเดิม

หมายถึง จำนวนเงินที่สถานประกอบการได้รับจากการขายสินค้าที่ซื้อมาจำหน่าย โดยไม่มีการเปลี่ยนแปลงสภาพ

## 21. รายรับจากการรับจ้างเหมาทำการผลิตสินค้าให้สถานประกอบการอื่น โดยสถานประกอบการเป็นผู้จัดหาวัสดุให้

หมายถึง จำนวนเงินที่ได้รับจากผู้จ้างในการรับจ้างเหมาทำการผลิตสินค้า โดยผู้จ้างจัดหาวัสดุให้ ถ้าเป็นการรับจ้างเหมาผลิตสินค้าให้สถานประกอบการในเครือเดียวกันให้คิดค่าบริการในการผลิตตามราคาตลาด หรือคิดจากค่าใช้จ่ายต่างๆ ที่เกิดขึ้นจริงในกระบวนการผลิต **โดยไม่รวมค่าวัสดุที่ผู้จ้างจัดหามาให้**

## 22. รายรับจากการให้บริการ บำรุงรักษา ซ่อมแซมและติดตั้งให้แก่สถานประกอบการอื่น

หมายถึง จำนวนเงินที่สถานประกอบการได้รับจากการให้บริการ บำรุงรักษาซ่อมแซมและติดตั้งเครื่องจักรหรือโรงงานให้กับสถานประกอบการอื่นหรือลูกค้า สำหรับค่าบริการในการให้บริการแก่สถานประกอบการอื่นในเครือเดียวกัน ให้คิดมูลค่าการบริการโดยรวมค่าแรงงาน ค่าดำเนินการ และค่าวัสดุที่ใช้ในการให้บริการ

## 23. รายรับอื่นๆ

หมายถึง มูลค่ารายรับอื่นๆ ของสถานประกอบการ เช่น รายรับจากการขายกากของเสีย หรือวัสดุเหลือใช้ของสถานประกอบการ และค่าขายกระแสไฟฟ้า เป็นต้น

## 24. มูลค่าตามบัญชีของสินทรัพย์ถาวร

หมายถึง มูลค่าสุทธิของสินทรัพย์ถาวรตามบัญชีเมื่อได้หักค่าเสื่อมราคา ค่าสึกหรอตามระยะเวลาการใช้งานถึงวันสิ้นปี สินทรัพย์ถาวร ได้แก่ ที่ดิน อาคาร เครื่องจักรและเครื่องมือ ยานพาหนะ เครื่องใช้สำนักงาน เป็นต้น มูลค่าสินทรัพย์ถาวรรวมถึงมูลค่าการต่อเติมดัดแปลง และปรับปรุงสินทรัพย์ถาวรในระหว่างเดือนมกราคม – เดือนธันวาคม 2554 เพื่อยืดอายุการใช้งาน หรือเพิ่มประสิทธิภาพการทำงาน



## 25. มูลค่าเพิ่ม

คำนวณโดย : มูลค่าเพิ่ม = มูลค่าผลผลิต - ค่าใช้จ่ายชั้นกลาง

**มูลค่าผลผลิต** หมายถึง รายรับของสถานประกอบการในรอบปี 2554 ซึ่งได้แก่

- 1) มูลค่าขายผลผลิต
- 2) รายรับจากการขายสินค้าที่ซื้อมาจำหน่ายในสภาพเดิม
- 3) รายรับจากการรับจ้างเหมาทำการผลิตสินค้าให้สถานประกอบการอื่น โดยสถานประกอบการจัดหาวัสดุให้
- 4) รายรับจากการให้บริการ บำรุงรักษา ซ่อมแซม และติดตั้งให้แก่สถานประกอบการอื่น
- 5) รายรับจากการให้เช่าอาคาร อาคารพร้อมที่ดิน ยานพาหนะ เครื่องจักรและเครื่องมือ ฯลฯ และรายรับอื่นๆ
- 6) ส่วนเปลี่ยนแปลงมูลค่าสินค้าคงเหลือ

**ค่าใช้จ่ายชั้นกลาง** หมายถึง รายจ่ายที่ใช้ในการดำเนินการในขบวนการผลิตของสถานประกอบการในรอบปี 2554 ซึ่งได้แก่

- 1) ค่าซื้อวัตถุดิบและวัสดุประกอบที่ใช้ในการผลิต
- 2) ค่าใช้จ่ายในการผลิต (ค่าเชื้อเพลิงและค่าไฟฟ้าที่ใช้ในการผลิต ค่าติดตั้งซ่อมแซมและบำรุงรักษาสินค้าที่จำหน่ายให้ลูกค้า ค่าติดตั้งซ่อมแซมและบำรุงรักษาเครื่องจักร เครื่องมือฯ และค่าใช้จ่ายในการผลิตอื่นๆ)
- 3) ค่าซื้อสินค้าที่ซื้อมาจำหน่ายในสภาพเดิม
- 4) ค่าจ้างเหมาจ่ายให้สถานประกอบการอื่นผลิตสินค้าให้ โดยสถานประกอบการจัดหาวัสดุให้
- 5) ค่าธรรมเนียมที่จ่ายสำหรับลูกจ้างเช่า (แรงงานเช่า)
- 6) ค่าใช้จ่ายในการขายของสถานประกอบการ (ค่าโฆษณา ค่าขนส่งสินค้าที่ขาย ค่านายหน้า ค่าประกันภัย และค่าใช้จ่ายในการขายอื่นๆ)
- 7) ค่าใช้จ่ายในการบริหารและดำเนินงานของสถานประกอบการ (ค่าใช้จ่ายในการบริหารและดำเนินงานฯ หักด้วยค่าเช่าที่ดิน ค่าดอกเบี้ยจ่าย หนี้สูญ และขาดทุนจากการเปลี่ยนแปลงอัตราแลกเปลี่ยนฯ)
- 8) ดอกเบี้ยจ่าย หักด้วย ดอกเบี้ยรับ
- 9) ส่วนเปลี่ยนแปลงมูลค่าวัตถุดิบและวัสดุประกอบฯ คงเหลือ



# คณะผู้จัดทำ CD - ROM

หน่วยงานเจ้าของเรื่อง

สำนักงานสถิติจังหวัดจันทบุรี  
โทร. 0 3931 1510

หน่วยงานผลิตและออกแบบ

กลุ่มบูรณาการข้อมูลสถิติ  
สำนักสถิติพยากรณ์  
โทร. 0 2141 7494

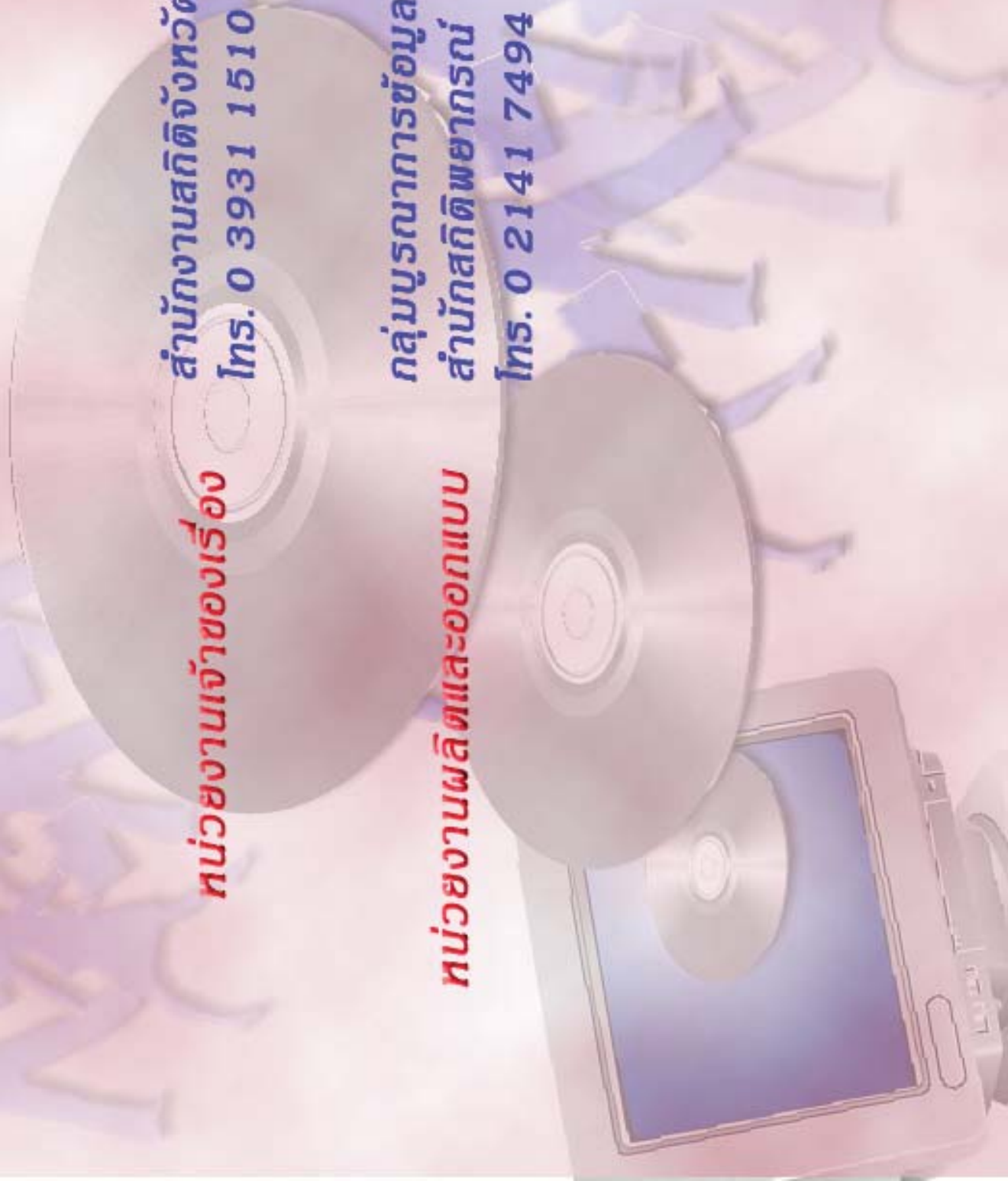

## ตารางสถิติในรูปแบบ Format Excel

ตอนที่ 1 ข้อมูลการดำเนินงานกิจการของสถานประกอบการอุตสาหกรรมการผลิต  
จำแนกตามขนาดของสถานประกอบการ

## ตารางสถิติในรูปแบบ Format Excel

- ตอนที่ 1 ข้อมูลการดำเนินงานกิจการของสถานประกอบการอุตสาหกรรมการผลิต  
จำแนกตามขนาดของสถานประกอบการ
- ตาราง 1 สถิติมูลฐานอุตสาหกรรมการผลิตในปี 2554 จำแนกตามขนาดของสถานประกอบการ
- ตาราง 2 มูลค่าผลผลิตของสถานประกอบการอุตสาหกรรมการผลิตในปี 2554  
จำแนกตามขนาดของสถานประกอบการ
- ตาราง 3 ค่าใช้จ่ายขั้นกลางของสถานประกอบการอุตสาหกรรมการผลิตในปี 2554  
จำแนกตามขนาดของสถานประกอบการ
- ตาราง 4 คนทำงานในสถานประกอบการอุตสาหกรรมการผลิตในปี 2554  
จำแนกตามสถานภาพการทำงาน เพศ และขนาดของสถานประกอบการ
- ตาราง 5 จำนวนสถานประกอบการอุตสาหกรรมการผลิต จำแนกตามจำนวนวันทำงานต่อ  
สัปดาห์ จำนวนชั่วโมงทำงานเฉลี่ยต่อวันของลูกจ้าง และขนาดของสถานประกอบการ
- ตาราง 6 ค่าตอบแทนแรงงานในปี 2554 จำแนกตามขนาดของสถานประกอบการ
- ตาราง 7 จำนวนและร้อยละของสถานประกอบการอุตสาหกรรมการผลิต จำแนกตามอัตรา  
การใช้กำลังการผลิตต่อปี 2554 และขนาดของสถานประกอบการ
- ตาราง 8 มูลค่าวัตถุดิบและวัสดุประกอบฯ และสินค้าคงเหลือต้นปีและปลายปี 2554  
จำแนกตามขนาดของสถานประกอบการ
- ตาราง 9 ส่วนเปลี่ยนแปลงของมูลค่าวัตถุดิบและวัสดุประกอบฯ และสินค้าคงเหลือในปี 2554  
จำแนกตามขนาดของสถานประกอบการ
- ตาราง 10 ค่าใช้จ่ายทั้งสิ้นของสถานประกอบการอุตสาหกรรมการผลิตในปี 2554  
จำแนกตามขนาดของสถานประกอบการ
- ตาราง 11 รายรับทั้งสิ้นของสถานประกอบการอุตสาหกรรมการผลิตในปี 2554  
จำแนกตามขนาดของสถานประกอบการ
- ตาราง 12 มูลค่าตามบัญชีของสินทรัพย์ถาวรในปี 2554 จำแนกตามขนาดของสถาน  
ประกอบการ
- ตาราง 13 มูลค่าสินทรัพย์ถาวรที่เปลี่ยนแปลงระหว่าง มกราคม - ธันวาคม 2554  
จำแนกตามขนาดของสถานประกอบการ

## ตอนที่ 2 ข้อมูลการดำเนินงานของสถานประกอบการอุตสาหกรรมการผลิต จำแนกตามหมวดย่อยอุตสาหกรรม

## ตารางสถิติในรูปแบบ Format Excel

ตอนที่ 2	ข้อมูลการดำเนินงานกิจการของสถานประกอบการอุตสาหกรรมการผลิต จำแนกตามหมวดย่อยอุตสาหกรรม
ตาราง 1	สถิติมูลฐานอุตสาหกรรมการผลิตในปี 2554 จำแนกตามหมวดย่อยอุตสาหกรรม
ตาราง 2	มูลค่าผลผลิตของสถานประกอบการอุตสาหกรรมการผลิตในปี 2544 จำแนกตามหมวดย่อยอุตสาหกรรม
ตาราง 3	ค่าใช้จ่ายชั้นกลางของสถานประกอบการอุตสาหกรรมการผลิตในปี 2554 จำแนกตามหมวดย่อยอุตสาหกรรม
ตาราง 4	คนทำงานในสถานประกอบการอุตสาหกรรมการผลิตในปี 2554 จำแนกตามสถานภาพการทำงาน เพศ และหมวดย่อยอุตสาหกรรม
ตาราง 5	จำนวนสถานประกอบการอุตสาหกรรมการผลิต จำแนกตามจำนวนวันทำงานต่อสัปดาห์ จำนวนชั่วโมงทำงานเฉลี่ยต่อวันของลูกจ้าง และหมวดย่อยอุตสาหกรรม
ตาราง 6	ค่าตอบแทนแรงงานในปี 2554 จำแนกตามหมวดย่อยอุตสาหกรรม
ตาราง 7	จำนวนและร้อยละของสถานประกอบการอุตสาหกรรมการผลิต จำแนกตามอัตราการใช้กำลังการผลิตต่อปี 2554 และหมวดย่อยอุตสาหกรรม
ตาราง 8	มูลค่าวัตถุดิบและวัสดุประกอบฯ และสินค้าคงเหลือต้นปีและปลายปี 2554 จำแนกตามหมวดย่อยอุตสาหกรรม
ตาราง 9	ส่วนเปลี่ยนแปลงของมูลค่าวัตถุดิบและวัสดุประกอบฯ และสินค้าคงเหลือในปี 2554 จำแนกตามหมวดย่อยอุตสาหกรรม
ตาราง 10	ค่าใช้จ่ายทั้งสิ้นของสถานประกอบการอุตสาหกรรมการผลิตในปี 2554 จำแนกตามหมวดย่อยอุตสาหกรรม
ตาราง 11	รายรับทั้งสิ้นของสถานประกอบการอุตสาหกรรมการผลิตในปี 2554 จำแนกตามหมวดย่อยอุตสาหกรรม
ตาราง 12	มูลค่าตามบัญชีของสินทรัพย์ถาวรในปี 2554 จำแนกตามหมวดย่อยอุตสาหกรรม
ตาราง 13	มูลค่าสินทรัพย์ถาวรที่เปลี่ยนแปลงระหว่าง มกราคม - ธันวาคม 2554 จำแนกตามหมวดย่อยอุตสาหกรรม