



สำมะโนธุรกิจและอุตสาหกรรม พ.ศ. 2555

: อุตสาหกรรมการผลิต

THE 2012 BUSINESS AND INDUSTRIAL CENSUS

: MANUFACTURING INDUSTRY

จังหวัดปทุมธานี

PATHUM THANI PROVINCE



สำนักงานสถิติแห่งชาติ

กระทรวงเทคโนโลยีสารสนเทศและการสื่อสาร

NATIONAL STATISTICAL OFFICE

MINISTRY OF INFORMATION AND COMMUNICATION TECHNOLOGY

คำนำ

บทสรุปสำหรับผู้บริหาร

สารบัญแผนภูมิ

สารบัญตาราง

บทที่ 1 บทนำ

- ❖ ความเป็นมา
- ❖ วัตถุประสงค์
- ❖ ขอบข่ายและคุ้มครอง
- ❖ ดาบเวลาอ้างอิง
- ❖ รายการข้อมูลที่เกี่ยวข้อง
- ❖ ประโยชน์ที่จะได้รับ

บทที่ 2 สรุปข้อมูลที่สำคัญ

- ❖ ข้อมูลทั่วไปของสถานประกอบการอุตสาหกรรมการผลิต
- ❖ ข้อมูลสถิติที่สำคัญ จำแนกตามขนาดของสถานประกอบการ และหมวดย่อยอุตสาหกรรม
- ❖ สรุปและข้อเสนอแนะของสถานประกอบการ

สารบัญตารางสถิติ

- ❖ ตอนที่ 1 ข้อมูลการดำเนินงานกิจการของสถานประกอบการอุตสาหกรรมการผลิต จำแนกตามขนาดของสถานประกอบการ
- ❖ ตอนที่ 2 ข้อมูลการดำเนินงานกิจการของสถานประกอบการอุตสาหกรรมการผลิต จำแนกตามหมวดย่อยอุตสาหกรรม

ภาคผนวก

- ❖ ภาคผนวก ก ระเบียบวิธี
- ❖ ภาคผนวก ข คำนิยาม

คณะผู้จัดทำ CD-ROM

หน่วยงานที่เผยแพร่

ตารางสถิติในรูปแบบ Format Excel

- ❖ ตอนที่ 1 ข้อมูลการดำเนินงานกิจการของสถานประกอบการอุตสาหกรรมการผลิต จำแนกตามขนาดของสถานประกอบการ
- ❖ ตอนที่ 2 ข้อมูลการดำเนินงานกิจการของสถานประกอบการอุตสาหกรรมการผลิต จำแนกตามหมวดย่อยอุตสาหกรรม

หน่วยงานที่เผยแพร่

สำนักสถิติพยากรณ์
สำนักงานสถิติแห่งชาติ
ศูนย์ราชการเฉลิมพระเกียรติ 80 พรรษา
อาคารรัฐประศาสนภักดี ชั้น 2 ถนนแจ้งวัฒนะ
เขตหลักสี่ กทม. 10210
โทร. 0 2141 7497
โทรสาร 0 2143 8132
ไปรษณีย์อิเล็กทรอนิกส์ binfopub@nso.go.th

หรือ

สำนักงานสถิติจังหวัดปทุมธานี
จังหวัดปทุมธานี
โทร. 0 2581 6772
โทรสาร 0 2581 7156
ไปรษณีย์อิเล็กทรอนิกส์ : ptthani@nso.go.th

Distributed by

Statistical Forecasting Bureau,
National Statistical Office,
The Government Complex Commemoration His Majesty The King's 80th
birthday Anniversary, Ratthaprasasanabhakti Building, 2nd Floor
Chaeng Watthana Rd., Laksi, Bangkok 10210, THAILAND
Tel. +66 (0) 2141 7497
Fax : +66 (0) 2143 8132
E-mail : binfopub@nso.go.th
<http://www.nso.go.th>

Or

Pathum Thani Provincial Statistical Office
Pathum Thani Province Hall, Pathum – Samkhok Rd., Muangpathum
District Pathum Thani Province, 12000, THAILAND
Tel. +66 (0) 2581 6772
Fax : +66 (0) 2581 7156
E-mail : ptthani@nso.go.th

ปีที่จัดพิมพ์

2557

Published

2014

คำนำ

สถานการณ์ทางเศรษฐกิจในยุคโลกไร้พรมแดน มีผลทำให้โครงสร้างการดำเนินธุรกิจเปลี่ยนแปลงไป โดยเฉพาะอุตสาหกรรมการผลิตนับเป็นกิจกรรมทางเศรษฐกิจสาขาหนึ่งที่มีบทบาทอย่างมากต่อระบบเศรษฐกิจของประเทศไทย จึงเห็นได้ว่าโครงสร้างของระบบเศรษฐกิจของประเทศขึ้นอยู่กับอุตสาหกรรมค่อนข้างมาก ประกอบกับปัจจุบันมีอุตสาหกรรมผลิตใหม่ๆ เกิดขึ้น รวมทั้งการประกอบอุตสาหกรรมขนาดเล็กและอุตสาหกรรมในครัวเรือน ก็มีบทบาทสำคัญต่อการเจริญเติบโตทางเศรษฐกิจโดยรวมของประเทศเพิ่มขึ้น ดังนั้นข้อมูลสถิติและสารสนเทศโครงสร้างพื้นฐานเกี่ยวกับการประกอบอุตสาหกรรมการผลิต จึงมีความสำคัญและจำเป็นสำหรับภาครัฐและเอกชนใช้ในการกำหนดนโยบายและวางแผนพัฒนาด้านเศรษฐกิจและอุตสาหกรรมทั้งในระดับประเทศ และระดับจังหวัด เพื่อเพิ่มศักยภาพการแข่งขันในเวทีการค้าโลก

ในการจัดทำสำมะโนธุรกิจและอุตสาหกรรมครั้งนี้ ได้ดำเนินการเก็บรวบรวมข้อมูลเป็น 2 ขั้นตอนคือ ขั้นการเก็บรวบรวมข้อมูลพื้นฐานของสถานประกอบการทุกประเภท และขั้นการเก็บรวบรวมข้อมูลรายละเอียดของสถานประกอบการ เฉพาะสถานประกอบการที่ประกอบธุรกิจทางการค้าและธุรกิจทางการบริการ และอุตสาหกรรมการผลิต

รายงานฉบับนี้ เป็นรายงานผลจากการเก็บรวบรวมข้อมูลรายละเอียดเฉพาะอุตสาหกรรมการผลิตของสถานประกอบการที่ตั้งอยู่ในเขตเทศบาลและนอกเทศบาลของ**จังหวัดปทุมธานี** ซึ่งดำเนินการเก็บรวบรวมข้อมูลในช่วงเดือนพฤษภาคม – สิงหาคม 2555 ข้อมูลที่นำเสนอเป็นผลการดำเนินการกิจการในรอบปี 2554 (1 มกราคม – 31 ธันวาคม 2554) โดยจำแนกข้อมูลตามการจัดประเภทมาตรฐานอุตสาหกรรมประเทศไทย ปี 2552 (Thailand Standard Industrial Classification: TSIC 2009) และขนาดของสถานประกอบการ (จำนวนคนทำงาน)

สำนักงานสถิติแห่งชาติ ใคร่ขอขอบคุณผู้ประกอบการและผู้เกี่ยวข้องทุกฝ่ายที่ได้ให้ความร่วมมือในการให้ข้อมูล ซึ่งข้อมูลที่ได้จะเป็นประโยชน์สำหรับผู้ใช้อ้างอิงข้อมูลทั้งภาครัฐบาลและภาคเอกชนต่อไป

บทสรุปสำหรับผู้บริหาร

ในปัจจุบันโครงสร้างอุตสาหกรรมการผลิตเปลี่ยนแปลงอย่างรวดเร็ว มีอุตสาหกรรมการผลิตใหม่ๆ เกิดขึ้น รวมทั้งการประกอบอุตสาหกรรมขนาดเล็ก และอุตสาหกรรมในครัวเรือน ก็มีบทบาทสำคัญต่อการเจริญเติบโต ทางเศรษฐกิจโดยรวมของประเทศเพิ่มขึ้น ดังนั้นข้อมูลสถิติและสารสนเทศโครงสร้างพื้นฐานเกี่ยวกับการประกอบอุตสาหกรรมดังกล่าว จึงมีความสำคัญและจำเป็นสำหรับภาครัฐ และเอกชนใช้ในการกำหนดนโยบายและวางแผนพัฒนาด้านเศรษฐกิจและอุตสาหกรรมทั้งในระดับประเทศ และระดับจังหวัด เพื่อเพิ่มศักยภาพการแข่งขันในเวทีการค้าโลก สำนักงานสถิติแห่งชาติและหน่วยงานหลักด้านเศรษฐกิจของประเทศ ได้แก่ สำนักงานเศรษฐกิจอุตสาหกรรม สำนักงานคณะกรรมการพัฒนาการเศรษฐกิจและสังคมแห่งชาติ ธนาคารแห่งประเทศไทย และกระทรวงพาณิชย์ เห็นควรให้มีการจัดทำสำมะโนอุตสาหกรรมทุก 5 ปี เพื่อให้ประเทศมีข้อมูลสถิติพื้นฐานที่สำคัญ ซึ่งทุกภาคส่วนสามารถใช้ประโยชน์ในการวางแผนพัฒนาประเทศร่วมกัน

สำนักงานสถิติแห่งชาติ ได้จัดทำสำมะโนธุรกิจทางการค้าและธุรกิจทางการบริการ มาแล้ว 3 ครั้ง ในปี 2509 2531 และ 2545 และจัดทำสำมะโนอุตสาหกรรม มาแล้ว 3 ครั้งเช่นกัน ในปี 2507 2540 และ 2550 สำหรับในปี 2555 ครบรอบ 10 ปี การทำสำมะโนธุรกิจทางการค้าและธุรกิจทางการบริการ และครบรอบ 5 ปี การทำสำมะโนอุตสาหกรรม สำนักงานสถิติแห่งชาติ จึงได้บูรณาการการจัดทำสำมะโนดังกล่าวไปพร้อมกันภายใต้ชื่อ “โครงการสำมะโนธุรกิจและอุตสาหกรรม พ.ศ. 2555”

สำหรับข้อมูลที่น่าเสนอในรายงานฉบับนี้เป็นผลการสำมะโนธุรกิจและอุตสาหกรรม พ.ศ. 2555 : อุตสาหกรรมการผลิต ซึ่งการเก็บรวบรวมข้อมูลรายละเอียดในปี 2554 ของสถานประกอบการอุตสาหกรรมการผลิตที่ตั้งอยู่ใน

จังหวัดปทุมธานี และประกอบกิจกรรมทางเศรษฐกิจ ตามการจัดประเภทมาตรฐานอุตสาหกรรมประเทศไทย ปี 2552 (Thailand Standard Industrial Classification: TSIC-2009) โดยได้ดำเนินการเก็บรวบรวมข้อมูลในระหว่างเดือนพฤษภาคม – สิงหาคม พ.ศ. 2555 สรุปดังนี้

1. จำนวนสถานประกอบการ จำแนกตาม

หมวดย่อยอุตสาหกรรม

ผลจากสำมะโนธุรกิจและอุตสาหกรรม พ.ศ.2555 พบว่าจำนวนสถานประกอบการอุตสาหกรรมการผลิตที่ตั้งอยู่ในจังหวัดปทุมธานี มีประมาณ 3,496 แห่ง อุตสาหกรรมที่สำคัญในจังหวัด ได้แก่ การผลิตโลหะขั้นมูลฐานและการผลิตผลิตภัณฑ์โลหะประดิษฐ์ (ยกเว้นเครื่องจักรและอุปกรณ์) การผลิตสิ่งทอและการผลิตเสื้อผ้าเครื่องแต่งกายโดยมีสถานประกอบการด้านนี้ ร้อยละ 22.1 และ 21.1 ตามลำดับ อุตสาหกรรมการผลิตในลำดับรองลงมา ได้แก่ การผลิตผลิตภัณฑ์อาหารและเครื่องดื่ม มีร้อยละ 12.4 ส่วนสถานประกอบการอุตสาหกรรมการผลิตหมวดย่อยอื่นๆ นอกเหนือจากที่กล่าวมาข้างต้น มีจำนวนต่ำกว่าร้อยละ 4.5

**แผนภูมิ ก ร้อยละของสถานประกอบการอุตสาหกรรมการผลิต
จำแนกตามหมวดย่อยอุตสาหกรรม**

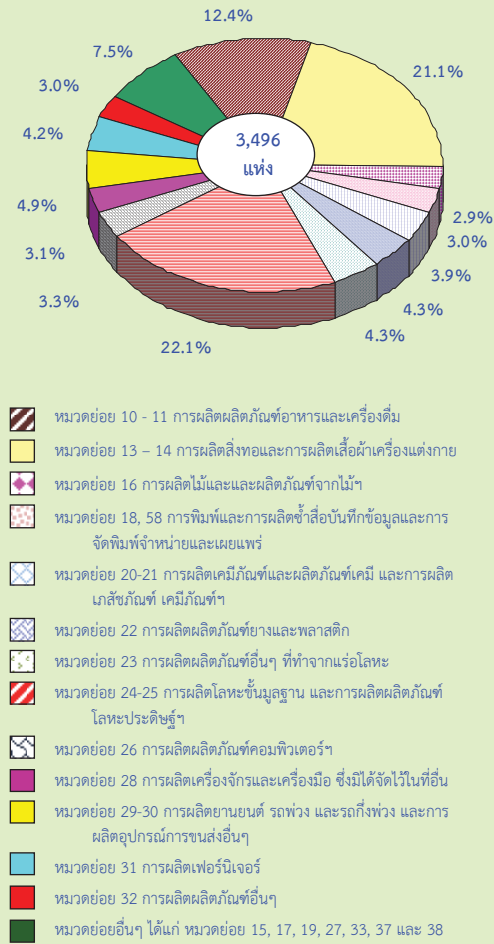

2. ขนาดของสถานประกอบการ

สถานประกอบการการผลิตส่วนใหญ่ ร้อยละ 69.5 หรือ 2,429 แห่ง เป็นสถานประกอบการที่มีคนทำงาน 1 - 15 คน สำหรับสถานประกอบการการผลิตที่มีคนทำงานตั้งแต่ 16 คนขึ้นไป มีอยู่ร้อยละ 30.5 หรือ 1,067 แห่ง ซึ่งในจำนวนนี้เป็นสถานประกอบการที่มีคนทำงาน 51 - 200 คน มีจำนวน 323 แห่ง ขนาดของคนทำงาน 16 - 25 คน มีจำนวน 234 แห่ง ในขณะที่สถานประกอบการที่มีขนาดคนทำงาน 26 - 30 คน มีจำนวนเพียง 87 แห่ง เท่านั้น

**แผนภูมิ ข จำนวนสถานประกอบการอุตสาหกรรม
การผลิต จำแนกตามขนาดของสถาน
ประกอบการ**

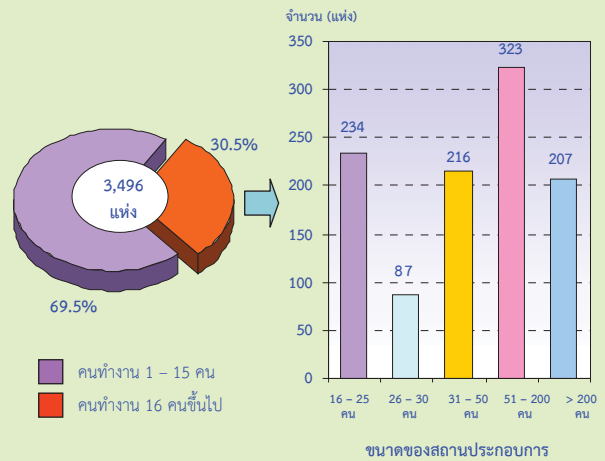

3. รูปแบบการจัดตั้งตามกฎหมาย

พบว่า สถานประกอบการในจังหวัดปทุมธานี จะมีรูปแบบการจัดตั้งเป็นส่วนบุคคลหรือห้างหุ้นส่วนที่ไม่เป็นนิติบุคคล และรูปแบบการจัดตั้งในรูปแบบบริษัท บริษัทจำกัด(มหาชน) โดยทั้ง 2 รูปแบบมีสัดส่วนที่ไม่ต่างกันมากนัก คือประมาณร้อยละ 49.6 และ 42.0 ตามลำดับ สำหรับสถานประกอบการที่มีรูปแบบการจัดตั้งเป็นห้างหุ้นส่วนจำกัด ห้างหุ้นส่วนสามัญนิติบุคคล มีประมาณร้อยละ 8.1 ส่วนการจัดตั้งในรูปแบบของส่วนราชการ รัฐวิสาหกิจ สหกรณ์ และการจัดตั้งในรูปแบบอื่นๆ มีเพียงเล็กน้อย ประมาณร้อยละ 0.3 เท่านั้น

**แผนภูมิ ค ร้อยละของสถานประกอบการอุตสาหกรรม-
การผลิต จำแนกตามรูปแบบการจัดตั้งตาม
กฎหมาย**

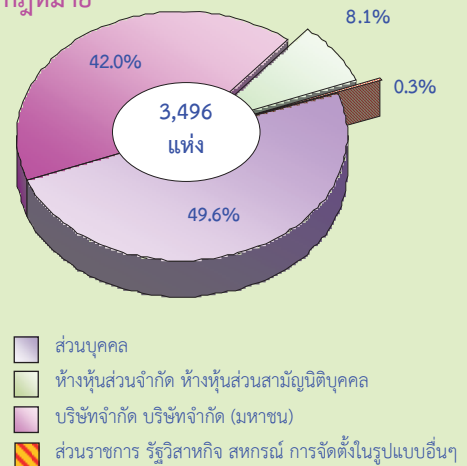

4. รูปแบบการจัดตั้งทางเศรษฐกิจ

เมื่อพิจารณา ถึงรูปแบบการจัดตั้งทางเศรษฐกิจ แล้วพบว่า สถานประกอบการอุตสาหกรรมผลิตในจังหวัดปทุมธานี ส่วนใหญ่ ร้อยละ 88.1 เป็นสำนักงานแห่งเดียว ร้อยละ 8.1 เป็นสำนักงานสาขา และอีกร้อยละ 3.8 เป็นการ จัดตั้งทางเศรษฐกิจที่เป็นสำนักงานใหญ่

แผนภูมิ ง ร้อยละของสถานประกอบการอุตสาหกรรม การผลิต จำแนกตามรูปแบบการจัดตั้งทาง เศรษฐกิจ

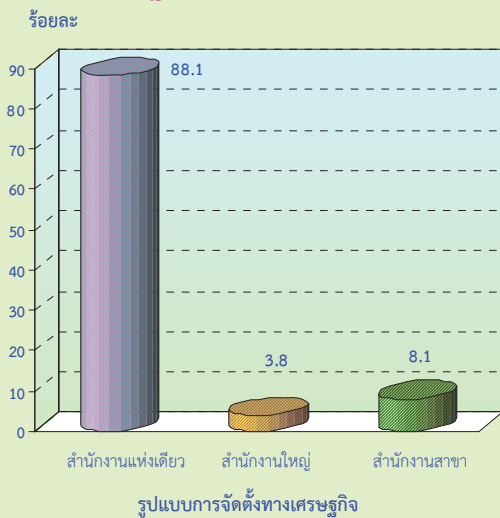

5. ระยะเวลาในการดำเนินการ

สถานประกอบการอุตสาหกรรมผลิต ที่มีระยะเวลาในการดำเนินการ ระหว่าง 5-9 ปี และการดำเนินการระหว่าง 10-19 ปี มีสัดส่วนที่ไม่ต่างกันมากนัก คือร้อยละ 34.1 และ 30.4 ตามลำดับ สำหรับสถานประกอบการที่ดำเนิน กิจการน้อยกว่า 5 ปี มีประมาณร้อยละ 18.5 ส่วนสถานประกอบการที่ดำเนินการระหว่าง 20-29 ปี มีประมาณร้อยละ 11.9 ในขณะที่สถาน- ประกอบการที่ดำเนินการตั้งแต่ 30 ปีขึ้นไป มีเพียงเล็กน้อยประมาณ ร้อยละ 5.1 ของจำนวน สถานประกอบการทั้งสิ้น

แผนภูมิ จ ร้อยละของสถานประกอบการอุตสาหกรรมผลิต จำแนกตามระยะเวลาในการดำเนินการ

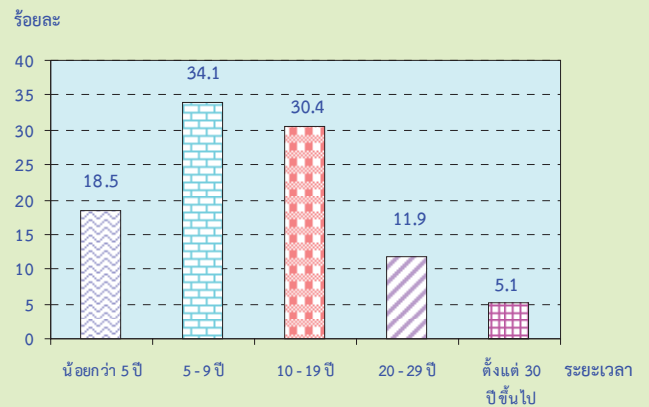

6. ทุนจดทะเบียน

สถานประกอบการอุตสาหกรรมผลิต ในจังหวัดปทุมธานี ที่มีทุนจดทะเบียน มีประมาณ ร้อยละ 42.0 ของสถานประกอบการทั้งสิ้น ใน จำนวนนี้ส่วนใหญ่ประมาณร้อยละ 66.5 มีทุนจด- ทะเบียนน้อยกว่า 10 ล้านบาท ที่มีทุนจดทะเบียน 10-99 ล้านบาท มีประมาณร้อยละ 23.5 และที่มี ทุนจดทะเบียนมากกว่า 99 ล้านบาทขึ้นไป มีเพียง ร้อยละ 10.0

แผนภูมิ ฉ ร้อยละของสถานประกอบการอุตสาหกรรมผลิต จำแนกตามทุนจดทะเบียน

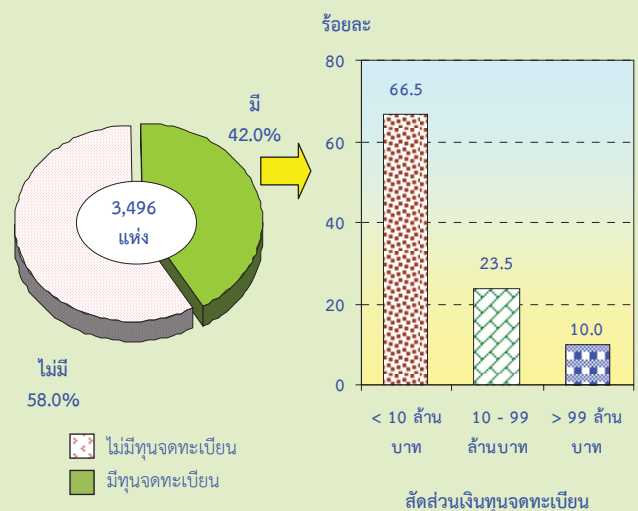

7. อัตราการใช้กำลังการผลิต

อัตราการใช้กำลังการผลิตต่อปี 2554 ของสถานประกอบการอุตสาหกรรมการผลิตพบว่า มีการใช้กำลังการผลิตโดยเฉลี่ยประมาณ 71.6 โดยร้อยละ 47.3 รายงานว่ามีการใช้กำลังการผลิต 50-79 % ที่รายงานว่ามีการใช้กำลังการผลิตมากกว่าหรือเท่ากับร้อยละ 80 มีร้อยละ 45.5 ในขณะที่สถานประกอบการที่รายงานว่ามี การใช้กำลังการผลิตน้อยกว่าร้อยละ 50 มีประมาณร้อยละ 7.2

แผนภูมิ ข ร้อยละของสถานประกอบการอุตสาหกรรมการผลิต จำแนกตามอัตราการใช้กำลังการผลิต

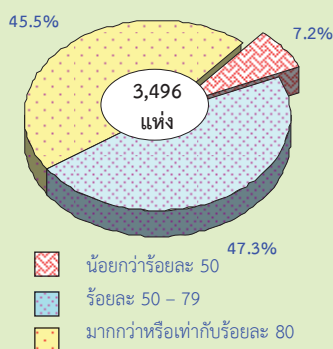

8. จำนวนคนทำงานและลูกจ้าง

ในปี 2554 มีคนทำงานในสถานประกอบการอุตสาหกรรมการผลิตที่ตั้งอยู่ในจังหวัดปทุมธานีรวมแล้ว ประมาณ 214,015 คน โดยในจำนวนนี้เป็นลูกจ้างประมาณ 211,251 คน พบว่า ร้อยละ 22.1 ทำงานในอุตสาหกรรมการผลิตโลหะขั้นมูลฐานและผลิตภัณฑ์โลหะประดิษฐ์ (ยกเว้นเครื่องจักรและอุปกรณ์) รองลงมา ร้อยละ 21.1 ทำงานอยู่ในอุตสาหกรรมการผลิตสิ่งทอและการผลิตเสื้อผ้าเครื่องแต่งกาย ร้อยละ 12.4 ทำงานในอุตสาหกรรมการผลิตผลิตภัณฑ์อาหารและการผลิตเครื่องดื่ม และที่ทำงานอยู่ในอุตสาหกรรมหมวดย่อยอื่นๆ นอกเหนือจากที่กล่าวข้างต้น ต่ำกว่าร้อยละ 5.0

แผนภูมิ ข จำนวนคนทำงานและลูกจ้างของ

สถานประกอบการอุตสาหกรรมการผลิต จำแนกตามหมวดย่อยอุตสาหกรรม

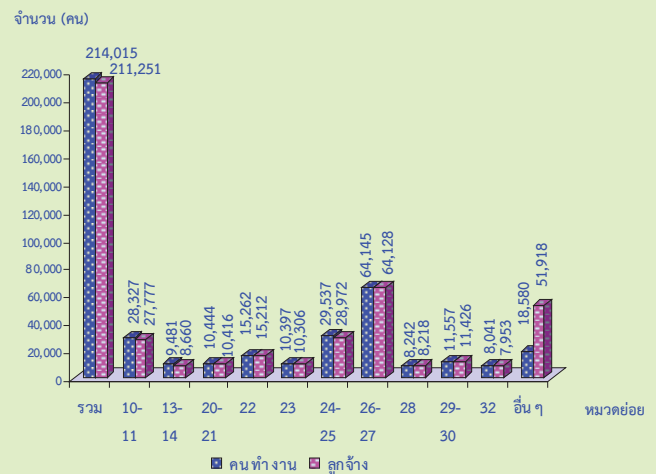

หมายเหตุ : คนทำงาน หมายถึง เจ้าของกิจการหรือหุ้นส่วนที่ทำงานโดยไม่ได้รับค่าจ้าง เงินเดือน และลูกจ้าง

หมวดย่อยอุตสาหกรรม:

หมวดย่อย 10-11 การผลิตผลิตภัณฑ์อาหารและการผลิตเครื่องดื่ม
 หมวดย่อย 13-14 การผลิตสิ่งทอและการผลิตเสื้อผ้าเครื่องแต่งกาย
 หมวดย่อย 20-21 การผลิตเคมีภัณฑ์และผลิตภัณฑ์เคมี และการผลิตเภสัชภัณฑ์เคมีภัณฑ์ฯ
 หมวดย่อย 22 การผลิตผลิตภัณฑ์จากยางและพลาสติก
 หมวดย่อย 23 การผลิตผลิตภัณฑ์อื่นๆ ที่ทำจากแร่โลหะ
 หมวดย่อย 24-25 การผลิตโลหะขั้นมูลฐาน และการผลิตผลิตภัณฑ์โลหะประดิษฐ์ฯ
 หมวดย่อย 26-27 การผลิตผลิตภัณฑ์คอมพิวเตอร์ฯ และการผลิตอุปกรณ์ไฟฟ้า
 หมวด 28 การผลิตเครื่องจักรและเครื่องมือ ซึ่งมีได้จัดประเภทไว้ในที่อื่น
 หมวดย่อย 29-30 การผลิตยานยนต์ รถพ่วง และรถกึ่งพ่วง และการผลิตอุปกรณ์การขนส่งอื่นๆ
 หมวดย่อย 32 การผลิตผลิตภัณฑ์อื่นๆ
 หมวดย่อยอื่นๆ ได้แก่ หมวดย่อย 15 - 19, 31, 33, 37, 38 และ 58

9. ค่าตอบแทนแรงงาน

ในปี 2554 ลูกจ้างในอุตสาหกรรมการผลิตที่ตั้งอยู่ในจังหวัดปทุมธานี ได้รับค่าตอบแทนแรงงานรวมทั้งสิ้นประมาณ 32,888.6 ล้านบาท หรือเฉลี่ยต่อคนต่อปีประมาณ 155,685 บาท สำหรับอุตสาหกรรมการผลิตที่มีค่าตอบแทนแรงงานสูงสุดได้แก่ อุตสาหกรรมการผลิตผลิตภัณฑ์คอมพิวเตอร์อิเล็กทรอนิกส์ และอุปกรณ์ที่ใช้ในทางวิทยาศาสตร์ โดยลูกจ้างจะได้รับค่าตอบแทน ประมาณ 7,123.3 ล้านบาท ได้แก่ลูกจ้างที่ทำงานอยู่ในอุตสาหกรรมการผลิตโลหะขั้นมูลฐานและ ผลิตภัณฑ์โลหะประดิษฐ์ (ยกเว้นเครื่องจักรและอุปกรณ์) โดย

ได้รับค่าตอบแทนแรงงานประมาณ 4,035.7 ล้านบาท และลูกจ้างที่ทำงานอยู่ในอุตสาหกรรมการผลิตอุปกรณ์ไฟฟ้า จะได้รับค่าตอบแทน 3,600.4 ล้านบาท สำหรับลูกจ้างที่ปฏิบัติงานในอุตสาหกรรมการผลิตกระดาษและผลิตภัณฑ์กระดาษ จะได้รับค่าตอบแทนแรงงานต่ำสุด คือ ประมาณ 610.2 ล้านบาท

แผนภูมิ ฅ ค่าตอบแทนแรงงานของสถานประกอบการ อุตสาหกรรมการผลิต จำแนกตามหมวดย่อย อุตสาหกรรม

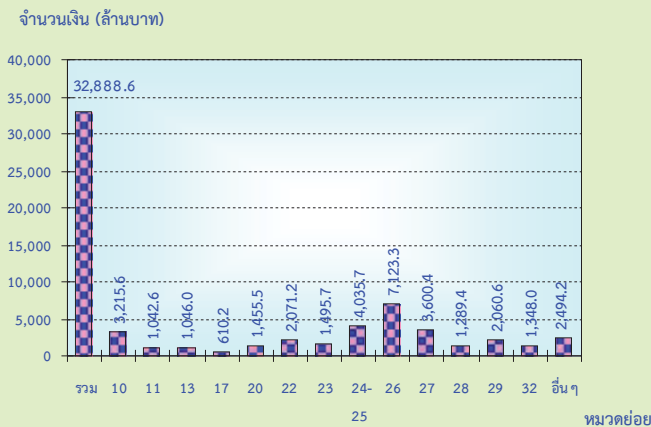

- หมวดย่อยอุตสาหกรรม:**
- หมวดย่อย 10 การผลิตผลิตภัณฑ์อาหาร
 - หมวดย่อย 11 การผลิตเครื่องดื่ม
 - หมวดย่อย 13 การผลิตสิ่งทอ
 - หมวดย่อย 17 การผลิตกระดาษและผลิตภัณฑ์กระดาษ
 - หมวดย่อย 20 การผลิตเคมีภัณฑ์และผลิตภัณฑ์เคมี
 - หมวดย่อย 22 การผลิตผลิตภัณฑ์จากยางและพลาสติก
 - หมวดย่อย 23 การผลิตผลิตภัณฑ์อื่นๆ ที่ทำจากแร่โลหะ
 - หมวดย่อย 24-25 การผลิตโลหะขั้นมูลฐานและผลิตภัณฑ์โลหะประดิษฐ์ (ยกเว้นเครื่องจักรและอุปกรณ์)
 - หมวดย่อย 26 การผลิตผลิตภัณฑ์คอมพิวเตอร์ฯ
 - หมวดย่อย 27 การผลิตอุปกรณ์ไฟฟ้า
 - หมวดย่อย 28 การผลิตเครื่องจักรและเครื่องมือ ซึ่งมีได้จัดไว้ในประเภทอื่น
 - หมวดย่อย 29 การผลิตยานยนต์ รถพ่วง และรถกึ่งพ่วง
 - หมวดย่อย 32 การผลิตผลิตภัณฑ์อื่นๆ
 - หมวดย่อยอื่นๆ ได้แก่ หมวดย่อย 14-16, 18-19, 21, 30-31, 33, 37-38 และ 58

10. มูลค่าผลผลิต ค่าใช้จ่ายชั้นกลาง และมูลค่าเพิ่ม

การประกอบอุตสาหกรรมการผลิตของจังหวัดปทุมธานี ในปี 2554 มีมูลค่าผลผลิตรวมทั้งสิ้นประมาณ 692,921.5 ล้านบาท เป็นค่าใช้จ่ายชั้นกลางประมาณ 528,981.9 ล้านบาท และมีมูลค่าเพิ่มประมาณ 163,939.6 ล้านบาท

โดยมีสัดส่วนของมูลค่าเพิ่มต่อมูลค่าผลผลิตประมาณ 23.6

สำหรับมูลค่าผลผลิตเฉลี่ยต่อสถานประกอบการมีมูลค่าประมาณ 198.2 ล้านบาท และมูลค่าผลผลิตเฉลี่ยต่อคนทำงาน มีประมาณ 3.2 ล้านบาท สำหรับมูลค่าเพิ่มเฉลี่ยต่อสถานประกอบการ มีประมาณ 46.9 ล้านบาท และมูลค่าเพิ่มเฉลี่ยต่อคนคนทำงาน มีประมาณ 766,020 บาท

11. สรุปและข้อเสนอแนะของสถานประกอบการ

ผลจากสำมะโนอุตสาหกรรม พ.ศ. 2555 : อุตสาหกรรมการผลิตจังหวัดปทุมธานี พบว่า มีจำนวนสถานประกอบการอุตสาหกรรมการผลิตทั้งสิ้นประมาณ 3,496 แห่ง ส่วนใหญ่หรือประมาณร้อยละ 69.5 เป็นสถานประกอบการขนาดเล็กที่มีคนทำงาน 1 – 15 คน และประกอบอุตสาหกรรมการผลิตเกี่ยวกับการผลิตโลหะขั้นมูลฐานและการผลิตผลิตภัณฑ์โลหะประดิษฐ์ (ยกเว้นเครื่องจักรและอุปกรณ์) สำหรับคนทำงานในสถานประกอบการอุตสาหกรรมการผลิตมีจำนวนทั้งสิ้นประมาณ 214,015 คน มีการจ้างงานหรือมีลูกจ้างทั้งสิ้นประมาณ 211,251 คน โดยได้รับค่าตอบแทนต่อคนต่อปีประมาณ 155,685 บาท ส่วนมูลค่าผลผลิตมีมูลค่าประมาณ 692,921.5 ล้านบาท ค่าใช้จ่ายชั้นกลางประมาณ 528,981.9 ล้านบาท และมูลค่าเพิ่มประมาณ 163,939.6 ล้านบาท เป็นต้น

- ความช่วยเหลือที่ต้องการจากหน่วยงานของรัฐและข้อเสนอแนะ

สำหรับความช่วยเหลือที่ต้องการจากหน่วยงานของรัฐและข้อเสนอแนะนั้น ผู้ประกอบการธุรกิจฯ ในจังหวัดปทุมธานี ประมาณร้อยละ 52.3 ได้รับความต้องการและข้อเสนอแนะ โดยการให้ภาครัฐช่วยในเรื่องของการลดต้นทุนการผลิต ลดภาษีหรือยกเว้นภาษีนำเข้าวัตถุดิบ เครื่องมือ เครื่องจักรฯ จัดหาแหล่งเงินกู้ดอกเบี้ยต่ำ รวมทั้งช่วยส่งเสริมการลงทุน และการเพิ่มวงเงินสินเชื่อให้แก่ผู้ประกอบการ

- ปัญหาและอุปสรรคของสถานประกอบการ

ผู้ประกอบการธุรกิจฯ ในจังหวัดปทุมธานีประมาณร้อยละ 41.9 ได้แสดงความคิดเห็นในเรื่องของปัญหาและอุปสรรคที่สำคัญในการดำเนินกิจการ ดังนี้ ปัญหาด้านเงินทุนไม่เพียงพอ รongลงมา เป็นเรื่องของการขาดแคลนแรงงาน ตลาดการผลิต การขาดแคลนวัตถุดิบที่ใช้ในการผลิต รวมถึงนโยบายด้านการค้าของรัฐบาลยังไม่แน่นอน เป็นต้น

สารบัญแผนภูมิ

- แผนภูมิ ก ร้อยละของสถานประกอบการอุตสาหกรรมการผลิต จำแนกตามหมวดย่อยอุตสาหกรรม
- แผนภูมิ ข จำนวนสถานประกอบการอุตสาหกรรมการผลิต จำแนกตามขนาดของสถานประกอบการ
- แผนภูมิ ค ร้อยละของสถานประกอบการอุตสาหกรรมการผลิต จำแนกตามรูปแบบการจัดตั้งตามกฎหมาย
- แผนภูมิ ง ร้อยละของสถานประกอบการอุตสาหกรรมการผลิต จำแนกตามรูปแบบการจัดตั้งทางเศรษฐกิจ
- แผนภูมิ จ ร้อยละของสถานประกอบการอุตสาหกรรมการผลิต จำแนกตามระยะเวลาในการดำเนินกิจการ
- แผนภูมิ ฉ ร้อยละของสถานประกอบการอุตสาหกรรมการผลิต จำแนกตามทุนจดทะเบียน
- แผนภูมิ ช ร้อยละของสถานประกอบการอุตสาหกรรมการผลิต จำแนกตามอัตราการใช้กำลังการผลิต
- แผนภูมิ ซ จำนวนคนทำงานและลูกจ้างของสถานประกอบการอุตสาหกรรมการผลิต จำแนกตามหมวดย่อยอุตสาหกรรม
- แผนภูมิ ฌ ค่าตอบแทนแรงงานของสถานประกอบการอุตสาหกรรมการผลิต จำแนกตาม หมวดย่อยอุตสาหกรรม
- แผนภูมิ ฎ ร้อยละของสถานประกอบการอุตสาหกรรมการผลิต จำแนกตามความต้องการให้ภาครัฐช่วยเหลือ 5 อันดับแรก
- แผนภูมิ ฏ ร้อยละของสถานประกอบการอุตสาหกรรมการผลิต จำแนกตามการมีปัญหาในการดำเนินกิจการ

สารบัญตาราง

- ตาราง ก จำนวนและร้อยละของสถานประกอบการอุตสาหกรรมการผลิต จำแนกตามลักษณะของสถานประกอบการ
- ตาราง ข จำนวนและร้อยละของสถานประกอบการอุตสาหกรรมการผลิต จำแนกตามหมวดย่อยอุตสาหกรรม
- ตาราง ค จำนวนและร้อยละของคนทำงาน ลูกจ้าง และค่าตอบแทนแรงงาน จำแนกตามขนาดของสถานประกอบการ และหมวดย่อยอุตสาหกรรม
- ตาราง ง มูลค่าผลผลิต และมูลค่าเพิ่มของสถานประกอบการอุตสาหกรรมการผลิต จำแนกตามขนาดของสถานประกอบการ และหมวดย่อยอุตสาหกรรม
- ตาราง จ มูลค่าผลผลิต และมูลค่าเพิ่มเฉลี่ยต่อสถานประกอบการ และต่อคนทำงาน จำแนกตามขนาดของสถานประกอบการ และหมวดย่อยอุตสาหกรรม

บทที่ 1

บทนำ

1.1 ความเป็นมา

สำนักงานสถิติแห่งชาติ ได้จัดทำสำมะโนธุรกิจทางการค้าและธุรกิจทางการบริการและสำมะโนอุตสาหกรรมทุก 10 ปี ตามข้อเสนอแนะขององค์การสหประชาชาติ เพื่อให้ประเทศมีข้อมูลพื้นฐานที่สำคัญทางด้านธุรกิจทางการค้า ธุรกิจทางการบริการ และอุตสาหกรรมการผลิตอย่างต่อเนื่อง โดยสำมะโนธุรกิจทางการค้าและธุรกิจทางการบริการได้จัดทำมาแล้ว 3 ครั้งในปี 2509 2531 และ 2545 สำมะโนอุตสาหกรรมจัดทำมาแล้ว 3 ครั้ง เช่นกัน ในปี 2507 2540 และ 2550 สำหรับในปี 2555 จะครบรอบ 10 ปีการจัดทำสำมะโนธุรกิจทางการค้าและธุรกิจทางการบริการ

สืบเนื่องมาจากปัจจุบันโครงสร้างด้านเศรษฐกิจมีการเปลี่ยนแปลงรวดเร็วมากตามที่กล่าวมาแล้ว ทำให้หน่วยงานหลักด้านเศรษฐกิจของประเทศ คือ สำนักงานเศรษฐกิจอุตสาหกรรม กระทรวงอุตสาหกรรม สำนักงานคณะกรรมการพัฒนาการเศรษฐกิจและสังคมแห่งชาติ ธนาคารแห่งประเทศไทย และกระทรวงพาณิชย์ มีความจำเป็นต้องใช้ข้อมูลที่ทันสมัยเพื่อใช้ในการวิเคราะห์และติดตามสถานการณ์ด้านเศรษฐกิจของประเทศและภูมิภาค จึงขอให้สำนักงานสถิติแห่งชาติจัดทำข้อมูลสำมะโนอุตสาหกรรมจากเดิมทุก 10 ปี เป็นจัดทำทุก 5 ปี ประกอบกับปัจจุบันประเทศต่างๆ ส่วนใหญ่ได้มีการจัดทำสำมะโนด้านเศรษฐกิจทุก 5 ปี

ดังนั้น สำนักงานสถิติแห่งชาติ จึงได้วางแผนปรับการจัดทำสำมะโนอุตสาหกรรมเป็นประจำทุก 5 ปี โดยจะเริ่มดำเนินการในปี 2555 โดยบูรณาการดำเนินการไปพร้อมกับการสำมะโนธุรกิจทางการค้าและธุรกิจทางการบริการในปี 2555

สำหรับการเก็บรวบรวมข้อมูลแบ่งเป็น 2 ขั้นตอนคือ ขั้นการเก็บรวบรวมข้อมูลพื้นฐานของสถานประกอบการทุกประเภท และขั้นการเก็บรวบรวมข้อมูลรายละเอียดของสถานประกอบการ เฉพาะสถานประกอบการที่ประกอบธุรกิจทางการค้าธุรกิจทางการบริการ และอุตสาหกรรมการผลิต

1.2 วัตถุประสงค์

1) เพื่อเก็บรวบรวมข้อมูลที่สำคัญทางด้านอุตสาหกรรมการผลิต เช่น จำนวนสถานประกอบการ ประเภทอุตสาหกรรม จำนวนคนทำงาน ลูกจ้าง ค่าตอบแทนแรงงาน มูลค่าซื้อวัตถุดิบ และวัสดุประกอบในการผลิตและค่าใช้จ่ายในการดำเนินงานของสถานประกอบการ มูลค่าขายผลผลิต และรายรับของสถานประกอบการ ผลิตภัณฑ์และวัตถุดิบคงเหลือ รวมทั้งมูลค่าสินทรัพย์ถาวรของสถานประกอบการ เป็นต้น

2) เพื่อใช้ในการจัดทำบัญชีประชาชาติ และสร้างตารางปัจจัยการผลิตและผลผลิตของประเทศ

1.3 ขอบข่ายและคัมรวม

สถานประกอบการทั่วประเทศที่อยู่ในขอบข่ายสำมะโนธุรกิจและอุตสาหกรรม ได้แก่ สถานประกอบการที่ดำเนินกิจการเกี่ยวกับ **การผลิต** ตามการจัดประเภทมาตรฐานอุตสาหกรรมประเทศไทย ปี 2552 (Thailand Standard Industrial Classification: TSIC-2009)

คัมรวมสถานประกอบการอุตสาหกรรมการผลิตทุกแห่งที่ตั้งอยู่ในเขตเทศบาล และนอกเขตเทศบาลของ **จังหวัดปทุมธานี**

1.4 คาบเวลาอ้างอิง

ข้อมูลที่เกิดขึ้นรวบรวมเป็นข้อมูลของสถานประกอบการที่ดำเนินกิจการในรอบ 12 เดือน (การดำเนินกิจการระหว่าง 1 มกราคม – 31 ธันวาคม 2554)

1.5 รายการข้อมูลที่เกิดขึ้น

- 1) ข้อมูลทั่วไปของสถานประกอบการ ได้แก่ ชื่อ ที่ตั้ง และสถานที่ติดต่อของสถานประกอบการ รูปแบบการจัดตั้งตามกฎหมาย รูปแบบการจัดตั้งทางเศรษฐกิจ การมีต่างประเทศร่วมลงทุนหรือถือหุ้น
- 2) คนทำงานและค่าตอบแทนแรงงาน
- 3) ต้นทุนการผลิตและค่าใช้จ่ายของสถานประกอบการ
- 4) ผลผลิตและรายรับของสถานประกอบการ
- 5) สินทรัพย์ หนี้สิน และแหล่งเงินทุนของสถานประกอบการ
- 6) การวิจัยและพัฒนา ด้านวิทยาศาสตร์ เทคโนโลยีและนวัตกรรม
- 7) ผลกระทบจากอุทกภัยต่อสถานประกอบการในปี 2554
- 8) ความคิดเห็นและข้อเสนอแนะของสถานประกอบการ

1.6 ประโยชน์ที่จะได้รับ

ข้อมูลที่ได้จะเป็นประโยชน์สำหรับผู้ใช้อข้อมูลทั้งในภาครัฐบาลและเอกชนที่สำคัญ ดังนี้

ภาครัฐ

- 1) ใช้ในการวางแผนและกำหนดนโยบายการพัฒนาเศรษฐกิจด้านอุตสาหกรรมการผลิตทั้งในระดับประเทศและระดับท้องถิ่น เพื่อเสริมสร้างศักยภาพของอุตสาหกรรมให้สามารถแข่งขันได้ในเวทีการค้าโลก
- 2) ใช้ในการจัดทำดัชนีชี้วัดภาวะเศรษฐกิจและภาวะการดำเนินกิจการ เช่น ผลิตภัณท์มวลรวม ตารางปัจจัยการผลิตและ

ผลผลิตของประเทศ สัดส่วนแรงงานในภาคการผลิต เป็นต้น

- 3) ใช้ในการวิเคราะห์สถานการณ์และจัดทำแผนส่งเสริมวิสาหกิจขนาดกลางและขนาดย่อมของประเทศ
- 4) ใช้ประกอบการพิจารณากำหนดนโยบายออกกฎหมายและมาตรการต่างๆ เพื่อส่งเสริมและกำหนดทิศทางการประกอบอุตสาหกรรมการผลิตให้เป็นไปตามแนวนโยบายที่กำหนดไว้
- 5) เป็นข้อมูลพื้นฐานในการวางแผนจัดหาโครงสร้างพื้นฐาน (Infrastructure) เพื่อสนับสนุนอุตสาหกรรมการผลิตของประเทศ
- 6) ใช้ในการพัฒนาระบบข้อมูลเพื่อการวางแผนเตือนภัยทางเศรษฐกิจและสังคม
- 7) ใช้ประโยชน์ในทางสถิติเพื่อจัดทำกรอบตัวอย่าง สำหรับการเก็บรวบรวมข้อมูลจากสถานประกอบการของหน่วยสถิติต่างๆ

ภาคเอกชน

- 1) ผู้ประกอบการใช้ข้อมูลพื้นฐานและข้อมูลการดำเนินกิจการเป็นเครื่องมือสำหรับการวิเคราะห์สถานการณ์ด้านเศรษฐกิจ รวมทั้งการวางแผนตัดสินใจเกี่ยวกับการลงทุนขยายกิจการ/สาขา บริหารและควบคุมการดำเนินกิจการในด้านต่างๆ ให้มีประสิทธิภาพยิ่งขึ้น
- 2) ใช้ข้อมูลเป็นมาตรฐาน เพื่อเปรียบเทียบ (Benchmark) ผลการดำเนินกิจการของตนกับกิจการอื่นๆ ในอุตสาหกรรม ประเภทเดียวกัน หรือขนาดต่างๆ
- 3) สำหรับ นักวิชาการ นักวิจัย และสถาบันการศึกษา นำไปศึกษาวิเคราะห์ต่อยอดสร้างนวัตกรรม เพื่อสนับสนุน ส่งเสริม และพัฒนาอุตสาหกรรมการผลิตที่อยู่ในความสนใจ และเรื่องต่างๆ ที่เกี่ยวข้อง

บทที่ 2

สรุปข้อมูลที่สำคัญ

2.1 ข้อมูลทั่วไปของสถานประกอบการ อุตสาหกรรมการผลิต

2.1.1 จำนวนสถานประกอบการ

จากผลสำมะโนธุรกิจและอุตสาหกรรม พ.ศ. 2555 (อุตสาหกรรมการผลิต) พบว่า จังหวัดปทุมธานี มีจำนวนสถานประกอบการอุตสาหกรรมการผลิตที่มีคนทำงานตั้งแต่ 1 คนขึ้นไปทั้งสิ้น 3,496 แห่ง

2.1.2 ขนาดของสถานประกอบการ

สำหรับขนาดของสถานประกอบการอุตสาหกรรมในจังหวัดปทุมธานี ส่วนใหญ่เป็นสถานประกอบการขนาดเล็ก โดยมีขนาดคนทำงาน 1 – 15 คน จำนวน 2,429 แห่ง หรือร้อยละ 69.5 รองลงมา เป็นสถานประกอบการที่มีคนทำงาน 51-200 คน จำนวน 323 แห่ง (ร้อยละ 9.2) สำหรับสถานประกอบการที่มีขนาดคนทำงาน 16-25 คน และ 31 – 50 คน มีจำนวนคนทำงานใกล้เคียงกัน คือ 234 แห่ง (ร้อยละ 6.7) และ 216 แห่ง (ร้อยละ 6.2) ตามลำดับ สถานประกอบการที่มีคนทำงานมากกว่า 200 คน มีจำนวน 207 แห่ง (ร้อยละ 5.9) ส่วนสถานประกอบการที่มีคนทำงาน 26-30 คน มีจำนวน 87 แห่ง หรือร้อยละ 2.5

2.1.3 รูปแบบการจัดตั้งตามกฎหมาย

สถานประกอบการอุตสาหกรรมการผลิตในจังหวัดปทุมธานี จะมีรูปแบบเป็นส่วนบุคคล หรือประมาณร้อยละ 49.6 รองลงมาเป็นรูปแบบบริษัทจำกัด บริษัทจำกัด (มหาชน) และ ร้อยละ 42.0 สำหรับสถานประกอบการที่มีรูปแบบเป็น ห้างหุ้นส่วนจำกัด

ห้างหุ้นส่วนสามัญนิติบุคคล ส่วนราชการ รัฐวิสาหกิจ สหกรณ์ และอื่นๆ มีประมาณ ร้อยละ 8.1 และ 0.3 ตามลำดับ

2.1.4 รูปแบบการจัดตั้งทางเศรษฐกิจ

สำหรับรูปแบบการจัดตั้งทางเศรษฐกิจของสถานประกอบการอุตสาหกรรมการผลิตในจังหวัดปทุมธานี นั้น พบว่า ส่วนใหญ่เป็นรูปแบบสำนักงานแห่งเดียว สูงถึงร้อยละ 88.1 ในขณะที่รูปแบบสำนักงานสาขา มีประมาณ ร้อยละ 8.1 และ สำนักงานใหญ่ ร้อยละ 3.8

2.1.5 ระยะเวลาในการดำเนินการ

ระยะเวลาในการดำเนินการของสถานประกอบการอุตสาหกรรมการผลิตประมาณร้อยละ 34.1 เป็นสถานประกอบการที่ดำเนินการระหว่าง 5-9 ปี รองลงมาเป็นสถานประกอบการที่ดำเนินการระหว่าง 10-19 ปี มีประมาณร้อยละ 30.4 สำหรับสถานประกอบการที่มีระยะเวลาในการดำเนินการน้อยกว่า 5 ปี และที่มีอายุของกิจการระหว่าง 20-29 ปี ประมาณร้อยละ 18.5 และ 11.9 ตามลำดับ และสถานประกอบการที่มีระยะเวลาในการดำเนินการตั้งแต่ 30 ปีขึ้นไป มีประมาณ ร้อยละ 5.1

ตาราง ก จำนวนและร้อยละของสถานประกอบการอุตสาหกรรมการผลิต จำแนกตามลักษณะของสถานประกอบการ

ลักษณะของสถานประกอบการ	จำนวน	ร้อยละ
รวม	3,496	100.0
ขนาดของสถานประกอบการ		
1 – 15 คน	2,429	69.5
16 – 25 คน	234	6.7
26 – 30 คน	87	2.5
31 – 50 คน	216	6.2
51 – 200 คน	323	9.2
มากกว่า 200 คน	207	5.9
รูปแบบการจัดตั้งตามกฎหมาย		
ส่วนบุคคล	1,735	49.6
ห้างหุ้นส่วนจำกัด ห้างหุ้นส่วนสามัญนิติบุคคล	282	8.1
บริษัทจำกัด บริษัทจำกัด (มหาชน)	1,467	42.0
ส่วนราชการ รัฐวิสาหกิจ สหกรณ์ และอื่นๆ	12	0.3
รูปแบบการจัดตั้งทางเศรษฐกิจ		
สำนักงานแห่งเดียว	3,080	88.1
สำนักงานใหญ่	132	3.8
สำนักงานสาขา	284	8.1
ระยะเวลาในการดำเนินการ		
น้อยกว่า 5 ปี	647	18.5
5 – 9 ปี	1,192	34.1
10 – 19 ปี	1,064	30.4
20 – 29 ปี	417	11.9
ตั้งแต่ 30 ปีขึ้นไป	176	5.1

2.1.6 หมวดย่อยอุตสาหกรรม

เมื่อพิจารณาจำนวนสถานประกอบการ จำแนกตามหมวดย่อยอุตสาหกรรม พบว่า อุตสาหกรรมในจังหวัดปทุมธานี ที่สำคัญ ได้แก่ อุตสาหกรรมการผลิตโลหะขั้นมูลฐาน การผลิตผลิตภัณฑ์โลหะประดิษฐ์ (ยกเว้นเครื่องจักรและอุปกรณ์) และอุตสาหกรรมการผลิตสิ่งทอ การผลิตเสื้อผ้าเครื่องแต่งกาย โดยมีสถานประกอบการดังนี้

ร้อยละ 22.1 และ 21.1 ตามลำดับ อุตสาหกรรมในลำดับรองลงไป ได้แก่ การผลิตผลิตภัณฑ์อาหาร การผลิตเครื่องตีมี ร้อยละ 12.4 สำหรับการประกอบอุตสาหกรรมการผลิตในหมวดอื่นๆ นอกจากที่กล่าวมาข้างต้น มีสัดส่วนค่อนข้างต่ำ แต่ละหมวดจะมีสัดส่วนต่ำกว่าร้อยละ 5.0

ตาราง ข จำนวนและร้อยละของสถานประกอบการอุตสาหกรรมการผลิต จำแนกตามหมวดย่อยอุตสาหกรรม

หมวดย่อยอุตสาหกรรม	จำนวน	ร้อยละ
รวม	3,496	100.0
การผลิตผลิตภัณฑ์อาหาร การผลิตเครื่องดื่ม	435	12.4
การผลิตสิ่งทอ การผลิตเสื้อผ้าเครื่องแต่งกาย	739	21.1
การผลิตเครื่องหนังและผลิตภัณฑ์ที่เกี่ยวข้อง	14	0.4
การผลิตไม้และผลิตภัณฑ์จากไม้และไม้ก๊อก (ยกเว้นเฟอร์นิเจอร์) การผลิตสิ่งของจากฟางและวัสดุถักสานอื่นๆ	101	2.9
การผลิตกระดาษและผลิตภัณฑ์กระดาษ	71	2.0
การพิมพ์และการผลิตซ้ำสื่อบันทึกข้อมูล การจัดพิมพ์จำหน่ายหรือเผยแพร่	105	3.0
การผลิตถ่านโค้กและผลิตภัณฑ์ที่ได้จากการถลุงปิโตรเลียม	6	0.2
การผลิตเคมีภัณฑ์และผลิตภัณฑ์เคมี	111	3.2
การผลิตเภสัชภัณฑ์ เคมีภัณฑ์ที่ใช้รักษาโรค ผลิตภัณฑ์จากพืชและสัตว์ที่ใช้รักษาโรค	24	0.7
การผลิตผลิตภัณฑ์ยางและพลาสติก	149	4.3
การผลิตผลิตภัณฑ์อื่นๆ ที่ทำจากแร่โอลิโหะ	152	4.3
การผลิตโลหะขั้นมูลฐาน การผลิตผลิตภัณฑ์โลหะประดิษฐ์ (ยกเว้นเครื่องจักรและอุปกรณ์)	772	22.1
การผลิตผลิตภัณฑ์คอมพิวเตอร์ อิเล็กทรอนิกส์ และอุปกรณ์ที่ใช้ในทางทัศนศาสตร์	116	3.3
การผลิตอุปกรณ์ไฟฟ้า	52	1.5
การผลิตเครื่องจักรและเครื่องมือ ซึ่งมีได้จัดประเภทไว้ในที่อื่น	108	3.1
การผลิตยานยนต์ รถพ่วง และรถกึ่งพ่วง	129	3.7
การผลิตอุปกรณ์ขนส่งอื่นๆ	42	1.2
การผลิตเฟอร์นิเจอร์	146	4.2
การผลิตผลิตภัณฑ์อื่นๆ	106	3.0
การซ่อมและการติดตั้งเครื่องจักรและอุปกรณ์	94	2.7
การเก็บรวบรวมของเสีย การบำบัด และการกำจัดของเสีย รวมถึงการนำของเสียกลับมาใช้ใหม่ การจัดการน้ำเสีย	24	0.7

2.2 ข้อมูลสถิติที่สำคัญ จำแนกตามขนาดของสถานประกอบการ และหมวดย่อยอุตสาหกรรม

2.2.1 คนทำงานและค่าตอบแทนแรงงาน

1) จำนวนคนทำงาน

ในปี 2554 สถานประกอบการอุตสาหกรรมการผลิตที่ตั้งอยู่ในจังหวัดปทุมธานี มีจำนวนคนทำงานทั้งสิ้น ประมาณ 214,015 คน ซึ่งส่วนใหญ่ เป็นคนทำงานที่ปฏิบัติงานอยู่ในสถานประกอบการขนาดใหญ่ (คนทำงานมากกว่า 200 คน) ประมาณ 152,442 คน หรือร้อยละ 71.2

เมื่อพิจารณาตามหมวดย่อยอุตสาหกรรมพบว่า ส่วนใหญ่เป็นคนทำงานที่ปฏิบัติงานอยู่ในสถานประกอบการการผลิตผลิตภัณฑ์คอมพิวเตอร์ อิเล็กทรอนิกส์ และอุปกรณ์ที่ใช้ในทางทัศนศาสตร์ ประมาณ 42,600 คน หรือร้อยละ 19.9 รองลงมาปฏิบัติงานในอุตสาหกรรมการผลิตผลิตภัณฑ์โลหะประดิษฐ์ (ยกเว้นเครื่องจักรและอุปกรณ์) หรือร้อยละ 11.8 สำหรับอุตสาหกรรมการผลิตอุปกรณ์ไฟฟ้า และการผลิตผลิตภัณฑ์อาหารนั้น มีสัดส่วนคนทำงานใกล้เคียงกัน ร้อยละ 10.1 และ 10.0 ตามลำดับ การผลิตผลิตภัณฑ์ยางและพลาสติก มีจำนวนคนทำงานประมาณ ร้อยละ 7.1 ในขณะที่สถานประกอบการอุตสาหกรรมการผลิตในหมวดย่อยอื่นๆ นอกเหนือจากที่กล่าวข้างต้นแต่ละหมวดย่อยมีสัดส่วนของคนทำงานต่ำกว่าร้อยละ 5.0

2) จำนวนลูกจ้าง

สำหรับสถานประกอบการอุตสาหกรรมจังหวัดปทุมธานี พบว่ามีจำนวนลูกจ้างปฏิบัติงานอยู่ในสถานประกอบการทั้งสิ้นประมาณ 211,251 คน โดยส่วนใหญ่แล้วจะปฏิบัติงานอยู่ในสถานประกอบการขนาดใหญ่ (คนทำงานมากกว่า 200 คน) หรือประมาณ 152,441 คน (ร้อยละ 72.2)

เมื่อพิจารณาการจ้างงานในแต่ละหมวดย่อยอุตสาหกรรมพบว่า มีลูกจ้างปฏิบัติงานอยู่ในสถานประกอบการอุตสาหกรรมการผลิตผลิตภัณฑ์คอมพิวเตอร์ อิเล็กทรอนิกส์ และอุปกรณ์ที่ใช้ในทาง

ทัศนศาสตร์ ประมาณร้อยละ 20.2 รองลงมาปฏิบัติงานอยู่ในอุตสาหกรรมการผลิตผลิตภัณฑ์โลหะประดิษฐ์ (ยกเว้นเครื่องจักรและอุปกรณ์) ร้อยละ 11.7 สำหรับสถานประกอบการการผลิตอุปกรณ์ไฟฟ้า อุตสาหกรรมการผลิตผลิตภัณฑ์อาหาร และอุตสาหกรรมการผลิตผลิตภัณฑ์ยางและพลาสติก มีลูกจ้างปฏิบัติงานอยู่ประมาณร้อยละ 10.2 9.9 และ 7.2 ตามลำดับ สำหรับลูกจ้างที่ปฏิบัติงานอยู่ในหมวดย่อยอุตสาหกรรมการผลิตอื่นๆ มีสัดส่วนต่ำกว่าร้อยละ 5.0

3) ค่าตอบแทนแรงงาน

ลูกจ้างที่ปฏิบัติงานอยู่ในสถานประกอบการอุตสาหกรรมการผลิตในจังหวัดปทุมธานี ได้รับค่าตอบแทนแรงงานรวมทั้งสิ้นประมาณ 32,888.6 ล้านบาท หรือเฉลี่ยต่อคนต่อปี ประมาณ 155,685 บาท โดยลูกจ้างที่ปฏิบัติงานอยู่ในสถานประกอบการขนาดใหญ่ (คนทำงานมากกว่า 200 คน) ได้รับค่าตอบแทนแรงงานเฉลี่ยต่อคนต่อปีสูงที่สุดประมาณ 165,435 บาท

เมื่อพิจารณา ตามหมวดย่อยอุตสาหกรรมพบว่า ลูกจ้างที่ปฏิบัติงานในอุตสาหกรรมการผลิตอุปกรณ์ขนส่งอื่นๆ ได้รับค่าตอบแทนแรงงานเฉลี่ยต่อคนต่อปีสูงที่สุดคือประมาณ 189,007 บาท รองลงมาได้แก่ลูกจ้างที่ปฏิบัติงานอยู่ในอุตสาหกรรมการผลิตเภสัชภัณฑ์ เคมีภัณฑ์ที่ใช้รักษาโรค ผลิตภัณฑ์จากพืช และสัตว์ที่ใช้รักษาโรค ประมาณ 181,582 บาท สำหรับลูกจ้างที่ปฏิบัติงานในอุตสาหกรรมการเก็บรวบรวมของเสีย การบำบัดและการกำจัดของเสียรวมถึงการนำของเสียกลับมาใช้ใหม่ และอุตสาหกรรมจัดการน้ำเสีย ได้รับค่าตอบแทนแรงงานเฉลี่ยต่อคนต่อปีต่ำสุดประมาณ 118,111 บาท

ตาราง ค จำนวนและร้อยละของคนทำงาน ลูกจ้าง และค่าตอบแทนแรงงาน จำแนกตามขนาดของสถานประกอบการ และหมวดย่อยอุตสาหกรรม

ขนาดของสถานประกอบการ/ หมวดย่อยอุตสาหกรรม	จำนวน สถานประ- กอบการ	คนทำงาน		ลูกจ้าง		ค่าตอบแทนแรงงาน	
		จำนวน	ร้อยละ	จำนวน	ร้อยละ	มูลค่า (ล้านบาท)	เฉลี่ยต่อคน ต่อปี (บาท)
รวม	3,496	214,015	100.0	211,251	100.0	32,888.6	155,685.2
ขนาดของสถานประกอบการ							
1 – 15 คน	2,429	11,714	5.5	9,029	4.2	901.7	99,866.3
16 – 25 คน	234	4,708	2.2	4,658	2.2	563.4	120,963.6
26 – 30 คน	87	2,487	1.2	2,478	1.2	306.6	123,731.7
31 – 50 คน	216	8,664	4.0	8,654	4.1	1,113.6	128,680.1
51 – 200 คน	323	34,001	15.9	33,991	16.1	4,784.3	140,751.1
มากกว่า 200 คน	207	152,442	71.2	152,441	72.2	25,219.0	165,434.7
หมวดย่อยอุตสาหกรรม							
การผลิตผลิตภัณฑ์อาหาร	359	21,411	10.0	20,926	9.9	3,215.5	153,663.3
การผลิตเครื่องตี	76	6,916	3.2	6,851	3.2	1,042.6	152,184.6
การผลิตสิ่งทอ	92	688	3.2	6,789	3.2	1,046.0	154,070.0
การผลิตเสื้อผ้าเครื่องแต่งกาย	647	2,600	1.2	1,871	0.9	246.9	131,943.7
การผลิตเครื่องหนังและผลิตภัณฑ์ที่เกี่ยวข้อง	14	768	0.4	756	0.4	93.3	123,401.2
การผลิตไม้และผลิตภัณฑ์จากไม้และไม้ก๊อก (ยกเว้นเฟอร์นิเจอร์)การผลิตสิ่งของจาก ฟางและวัสดุถักสานอื่นๆ	101	4,171	1.9	4,086	1.9	492.6	120,555.7
การผลิตกระดาษและผลิตภัณฑ์กระดาษ	71	4,288	2.0	4,269	2.0	610.2	142,926.3
การพิมพ์และการผลิตซ้ำข้อมูล การจัดพิมพ์จำหน่ายหรือเผยแพร่	105	1,494	0.7	1,407	0.7	184.8	131,312.0
การผลิตถ่านโค้กและผลิตภัณฑ์ที่ได้ จากการถลุงปิโตรเลียม	6	2,105	1.0	2,105	1.0	375.6	178,422.5
การผลิตเคมีภัณฑ์และผลิตภัณฑ์เคมี	111	8,875	4.1	8,858	4.2	1,455.5	164,309.4
การผลิตเภสัชภัณฑ์ เคมีภัณฑ์ที่ใช้รักษาโรค ผลิตภัณฑ์จากพืชและสัตว์ที่ใช้รักษาโรค	24	1,569	0.7	1,558	0.7	282.9	181,581.8
การผลิตผลิตภัณฑ์ยางและพลาสติก	149	15,262	7.1	15,212	7.2	2,071.2	136,156.6
การผลิตผลิตภัณฑ์อื่นๆ ที่ทำจากแร่โลหะ	152	10,397	4.9	10,306	4.9	1,495.7	145,131.1
การผลิตโลหะขั้นมูลฐาน	62	4,259	2.0	4,228	2.0	581.1	137,442.9
การผลิตผลิตภัณฑ์โลหะประดิษฐ์ (ยกเว้นเครื่องจักรและอุปกรณ์)	710	25,278	11.8	24,744	11.7	3,454.6	139,613.4
การผลิตผลิตภัณฑ์คอมพิวเตอร์ อิเล็กทรอนิกส์ และอุปกรณ์ที่ใช้ในทางทัศนศาสตร์	116	42,600	19.9	42,587	20.2	7,123.3	167,265.0
การผลิตอุปกรณ์ไฟฟ้า	52	21,545	10.1	21,541	10.2	3,600.8	167,162.3
การผลิตเครื่องจักรและเครื่องมือ ซึ่งมิได้จัดประเภทไว้ในที่อื่น	108	8,242	3.9	8,218	3.9	1,289.4	156,903.4
การผลิตยานยนต์ รถพ่วง และรถกึ่งพ่วง	129	8,473	4.0	8,369	4.0	1,482.8	177,174.9
การผลิตอุปกรณ์ขนส่งอื่นๆ	42	3,084	1.4	3,057	1.4	577.8	189,007.0
การผลิตเฟอร์นิเจอร์	146	3,752	1.8	3,635	1.7	588.6	161,930.2
การผลิตผลิตภัณฑ์อื่นๆ	106	8,041	3.8	7,953	3.8	1,347.9	169,490.2
การซ่อมและการติดตั้งเครื่องจักรและอุปกรณ์	94	1,578	0.7	1,516	0.7	181.3	119,619.9
การเก็บรวบรวมของเสีย การบำบัดและการกำจัด ของเสียรวมถึงการนำของเสียกลับมาใช้ใหม่ การจัดการน้ำเสีย	24	424	0.2	408	0.2	48.2	118,110.5

ตาราง ง มูลค่าการผลิต และมูลค่าเพิ่มของสถานประกอบการอุตสาหกรรมการผลิต จำแนกตามขนาดของสถานประกอบการ และหมวดย่อยอุตสาหกรรม

ขนาดของสถานประกอบการ/ หมวดย่อยอุตสาหกรรม	มูลค่าการผลิต		มูลค่าเพิ่ม		มูลค่าเพิ่มต่อ
	มูลค่า (ล้านบาท)	ร้อยละ	มูลค่า (ล้านบาท)	ร้อยละ	มูลค่าการผลิต (ร้อยละ)
รวม	692,921.5	100.0	163,939.6	100.0	23.6
ขนาดของสถานประกอบการ					
1 - 15 คน	15,249.8	2.2	3,810.7	2.3	24.9
16 - 25 คน	8,250.2	1.2	2,020.2	1.2	24.4
26 - 30 คน	3,316.5	0.5	845.5	0.5	25.4
31 - 50 คน	19,917.2	2.9	5,913.4	3.6	29.6
51 - 200 คน	89,434.3	12.9	19,741.5	12.0	22.0
มากกว่า 200 คน	556,753.6	80.4	131,608.3	80.3	23.6
หมวดย่อยอุตสาหกรรม					
การผลิตผลิตภัณฑ์อาหาร	57,513.9	8.3	10,784.6	6.6	18.8
การผลิตเครื่องตี	74,005.5	10.7	16,595.7	10.1	22.4
การผลิตสิ่งทอ	11,070.8	1.6	2,065.2	1.3	18.7
การผลิตเสื้อผ้าเครื่องแต่งกาย	991.5	0.1	343.4	0.2	34.6
การผลิตเครื่องหนังและผลิตภัณฑ์ที่เกี่ยวข้อง	184.6	-	52.4	-	28.4
การผลิตไม้และผลิตภัณฑ์จากไม้และไม้ก๊อก (ยกเว้นเฟอร์นิเจอร์)	5,001.1	0.7	1,216.1	0.7	24.3
การผลิตสิ่งของจากฟางและวัสดุอีกสานอื่นๆ					
การผลิตกระดาษและผลิตภัณฑ์กระดาษ	7,288.6	1.0	1,394.8	0.9	19.1
การพิมพ์และการผลิตซ้ำข้อมูล การจัดพิมพ์จำหน่ายหรือเผยแพร่	1,211.1	0.2	482.2	0.3	40.0
การผลิตถ่านโค้กและผลิตภัณฑ์ที่ได้จากการถลุงปิโตรเลียม	5,150.4	0.7	1,049.9	0.6	20.4
การผลิตเคมีภัณฑ์และผลิตภัณฑ์เคมี	23,321.7	3.4	4,663.7	2.8	20.0
การผลิตเภสัชภัณฑ์ เคมีภัณฑ์ที่ใช้รักษาโรค และผลิตภัณฑ์จากพืชและสัตว์ที่ใช้รักษาโรค	1,952.5	0.3	302.4	0.2	15.5
การผลิตผลิตภัณฑ์ยางและพลาสติก	30,424.9	4.4	5,329.9	3.3	17.5
การผลิตผลิตภัณฑ์อื่นๆ ที่ทำจากแร่โลหะ	18,416.4	2.7	5,767.0	3.5	31.3
การผลิตโลหะขั้นมูลฐาน	9,556.4	1.4	1,832.0	1.1	19.2
การผลิตผลิตภัณฑ์โลหะประดิษฐ์ (ยกเว้นเครื่องจักรและอุปกรณ์)	41,924.6	6.1	11,746.6	7.2	28.0
การผลิตผลิตภัณฑ์คอมพิวเตอร์ อิเล็กทรอนิกส์ และอุปกรณ์ที่ใช้ในทางทัศนศาสตร์	179,932.2	26.0	43,101.1	26.3	24.0
การผลิตอุปกรณ์ไฟฟ้า	68,146.0	9.8	23,199.0	14.2	34.0
การผลิตเครื่องจักรและเครื่องมือ ซึ่งมีได้จัดประเภทไว้ในที่อื่น	46,011.7	6.6	10,483.6	6.4	22.8
การผลิตยานยนต์ รถพ่วง และรถกึ่งพ่วง	60,456.1	8.7	14,172.3	8.6	23.4
การผลิตอุปกรณ์ขนส่งอื่นๆ	11,557.4	1.7	1,769.6	1.1	15.3
การผลิตเฟอร์นิเจอร์	3,440.2	0.5	1,138.5	0.7	33.1
การผลิตผลิตภัณฑ์อื่นๆ	30,000.4	4.3	5,169.6	3.2	17.2
การซ่อมและการติดตั้งเครื่องจักรและอุปกรณ์	3,084.7	0.5	875.1	0.5	28.4
การจัดการน้ำเสีย การเก็บรวบรวมของเสีย การบำบัด และการกำจัดของเสีย รวมถึงการนำของเสียกลับมาใช้ใหม่	2,278.9	0.3	402.7	0.2	17.7

หมายเหตุ : - ไม่มีข้อมูล หรือข้อมูลมีค่าเป็น 0 หรือมีข้อมูลจำนวนน้อย

2.2.2 มูลค่าผลผลิต

สำหรับมูลค่าผลผลิตของสถานประกอบการอุตสาหกรรมในจังหวัดปทุมธานี พบว่า ในปี 2554 มีมูลค่าผลผลิตทั้งสิ้นประมาณ 692,921.5 ล้านบาท โดยอุตสาหกรรมการผลิตขนาดใหญ่ (มีขนาดคนทำงานมากกว่า 200 คน) จะมีมูลค่าผลผลิตมากที่สุด คือประมาณ 556,753.6 ล้านบาท หรือคิดเป็นร้อยละ 80.4 ของมูลค่าผลผลิตทั้งสิ้น

เมื่อพิจารณาตามหมวดย่อยอุตสาหกรรม พบว่า มูลค่าผลผลิตของอุตสาหกรรมประเภทการผลิตผลิตภัณฑ์คอมพิวเตอร์ อิเล็กทรอนิกส์ และอุปกรณ์ที่ใช้ในทางทัศนศาสตร์ มีมูลค่าผลผลิตสูงสุดของอุตสาหกรรมทุกประเภท คือมีมูลค่าประมาณ 179,932.2 ล้านบาท หรือร้อยละ 26.0 สำหรับอุตสาหกรรมการผลิตอื่นๆ แต่ละหมวด มีมูลค่าผลผลิต ในสัดส่วนไม่เกินร้อยละ 11.0

2.2.3 มูลค่าเพิ่ม

มูลค่าเพิ่มของสถานประกอบการอุตสาหกรรมการผลิตของจังหวัดปทุมธานี มีประมาณ 163,939.6 ล้านบาท และเมื่อพิจารณาตามขนาดของสถานประกอบการอุตสาหกรรมการผลิต พบว่า ส่วนใหญ่แล้วสถานประกอบการการผลิตขนาดใหญ่ (ขนาดคนทำงานมากกว่า 200 คน) จะมีมูลค่าเพิ่มสูงสุด คือประมาณ 131,608.3 ล้านบาท หรือคิดเป็นร้อยละ 80.3 ของมูลค่าเพิ่มทั้งสิ้น

ด้านมูลค่าเพิ่มตามหมวดย่อยอุตสาหกรรม พบว่า ส่วนใหญ่แล้วมาจากอุตสาหกรรมการผลิตผลิตภัณฑ์คอมพิวเตอร์ อิเล็กทรอนิกส์ และอุปกรณ์ที่ใช้ในทางทัศนศาสตร์ ประมาณ 43,101.1 ล้านบาท หรือร้อยละ 26.3 รองลงมาได้แก่ อุตสาหกรรมการผลิตอุปกรณ์ไฟฟ้า ประมาณร้อยละ 14.2 สำหรับอุตสาหกรรม

2.2.5 มูลค่าเพิ่มเฉลี่ย

สถานประกอบการอุตสาหกรรมการผลิตในจังหวัดปทุมธานี มีมูลค่าเพิ่มเฉลี่ยต่อสถานประกอบการ และมูลค่าเพิ่มเฉลี่ยต่อคนทำงาน ประมาณ 46.9 ล้านบาท และ 766,019 บาท ตามลำดับ โดยสถานประกอบการอุตสาหกรรมการผลิตขนาดใหญ่ (คนทำงานมากกว่า 200 คน) มีมูลค่าเพิ่มเฉลี่ยต่อสถานประกอบการและต่อคนทำงานมากที่สุด คือประมาณ 635.8 ล้านบาท

การผลิตอื่นๆ แต่ละหมวดจะมีมูลค่าเพิ่มของอุตสาหกรรมการผลิต ไม่เกินร้อยละ 11.0

2.2.4 มูลค่าผลผลิตเฉลี่ย

สถานประกอบการอุตสาหกรรมการผลิตในจังหวัดปทุมธานี มีมูลค่าผลผลิตเฉลี่ยต่อสถานประกอบการ และ ผลผลิตเฉลี่ยต่อคนทำงาน ประมาณ 198.2 ล้านบาท และ 3.2 ล้านบาท ตามลำดับ โดยสถานประกอบการอุตสาหกรรมการผลิตขนาดใหญ่ (คนทำงานมากกว่า 200 คน) มีมูลค่าผลผลิตต่อสถานประกอบการและต่อคนทำงานมากที่สุด คือประมาณ 2,689.6 ล้านบาท และ 3.7 ล้านบาท ตามลำดับ ซึ่งในขณะที่สถานประกอบการขนาดเล็ก (คนทำงาน 1 - 15 คน) มีมูลค่าผลผลิตต่อสถานประกอบการและต่อคนทำงานต่ำสุด คือประมาณ 6.2 ล้านบาท และ 1.3 ล้านบาท

เมื่อพิจารณามูลค่าผลผลิตเฉลี่ยต่อสถานประกอบการในแต่ละหมวดย่อยอุตสาหกรรม พบว่า สถานประกอบการอุตสาหกรรมการผลิตคอมพิวเตอร์อิเล็กทรอนิกส์ และอุปกรณ์ที่ใช้ในทางทัศนศาสตร์ และสถานประกอบการอุตสาหกรรมการผลิตอุปกรณ์ไฟฟ้า มีมูลค่าผลผลิตต่อสถานประกอบการสูงสุด คือประมาณ 1,551.1 ล้านบาท และ 1,310.5 ล้านบาท สำหรับสถานประกอบการอุตสาหกรรมการผลิตเสื้อผ้าเครื่องแต่งกาย มีมูลค่าผลผลิตเฉลี่ยต่อสถานประกอบการต่ำสุด คือประมาณ 1.5 ล้านบาท

สำหรับมูลค่าผลผลิตเฉลี่ยต่อคนทำงานในจังหวัดปทุมธานี พบว่า สถานประกอบการอุตสาหกรรมการผลิตเครื่องดื่ม มีมูลค่าผลผลิตเฉลี่ยต่อคนทำงานสูงสุด ประมาณ 10.7 ล้านบาท ซึ่งในขณะที่อุตสาหกรรมการผลิตเครื่องหนังและผลิตภัณฑ์ที่เกี่ยวข้อง จะมีมูลค่าผลผลิตต่อคนทำงานน้อยสุด คือประมาณ 240,365 บาท และ 863,334 บาท ตามลำดับ ซึ่งในขณะที่สถานประกอบการขนาดเล็ก (คนทำงาน 1 - 15 คน) มีมูลค่าเพิ่มเฉลี่ยต่อสถานประกอบการและต่อคนทำงานต่ำสุด คือประมาณ 1.5 ล้านบาท และ 325,312 บาท

เมื่อพิจารณาตามหมวดย่อยอุตสาหกรรม มูลค่าเพิ่มเฉลี่ยต่อสถานประกอบการ ในจังหวัดปทุมธานี พบว่า สถานประกอบการอุตสาหกรรมการผลิตผลิตภัณฑ์คอมพิวเตอร์ อิเล็กทรอนิกส์

และอุปกรณ์ที่ใช้ในทางทัศนศาสตร์ มีมูลค่าเพิ่มเฉลี่ยต่อสถานประกอบการสูงสุด คือประมาณ 371.6 ล้านบาท สำหรับอุตสาหกรรมการผลิต ที่มีมูลค่าเพิ่มเฉลี่ยต่อสถานประกอบการต่ำสุด คือ อุตสาหกรรมการผลิตเสื้อผ้าเครื่องแต่งกาย คือมีประมาณ 530,757 บาท

ด้านมูลค่าเพิ่มเฉลี่ยต่อคนทำงาน พบว่าสถานประกอบการอุตสาหกรรมการผลิตเครื่องดื่ม

มีมูลค่าเพิ่มเฉลี่ยต่อคนทำงานสูงสุด ประมาณ 24 ล้านบาท รองลงมาได้แก่อุตสาหกรรมการผลิตยานยนต์ รถพ่วง และรถกึ่งพ่วง มีประมาณ 1.7 ล้านบาท สำหรับอุตสาหกรรมการผลิตที่มีมูลค่าเพิ่มต่ำสุด ได้แก่ อุตสาหกรรมการผลิตเครื่องหนังและผลิตภัณฑ์อื่นที่เกี่ยวข้อง คือมีมูลค่าเพิ่มเฉลี่ยต่อคนทำงานประมาณ 68,229 บาท

ตาราง จ มูลค่าการผลิต และมูลค่าเพิ่มเฉลี่ยต่อสถานประกอบการ และต่อคนทำงาน จำแนกตามขนาดของสถานประกอบการและหมวดย่อยอุตสาหกรรม

(หน่วย : พันบาท)

ขนาดของสถานประกอบการ/ หมวดย่อยอุตสาหกรรม	มูลค่าการผลิตเฉลี่ย		มูลค่าเพิ่มเฉลี่ย	
	ต่อสถาน - ประกอบการ	ต่อคนทำงาน	ต่อสถาน - ประกอบการ	ต่อคนทำงาน
รวม	198,204.1	3,237.7	46,893.5	766.0
ขนาดของสถานประกอบการ				
1 – 15 คน	6,278.2	1,301.8	1,568.8	325.3
16 – 25 คน	35,257.3	1,752.4	8,633.2	429.1
26 – 30 คน	38,120.3	1,333.5	9,718.3	339.9
31 – 50 คน	92,209.2	2,298.8	27,376.8	682.5
51 – 200 คน	276,886.4	2,630.3	61,119.3	580.6
มากกว่า 200 คน	2,689,630.8	3,652.2	635,789.1	863.3
หมวดย่อยอุตสาหกรรม				
การผลิตผลิตภัณฑ์อาหาร	160,205.9	2,686.2	30,040.6	503.7
การผลิตเครื่องดื่ม	973,757.1	10,700.6	218,364.0	2,399.6
การผลิตสิ่งทอ	120,334.3	1,608.9	22,447.9	300.1
การผลิตเสื้อผ้าเครื่องแต่งกาย	1,532.4	381.3	530.8	132.1
การผลิตเครื่องหนังและผลิตภัณฑ์ที่เกี่ยวข้อง	13,183.8	240.3	3,744.1	68.3
การผลิตไม้และผลิตภัณฑ์จากไม้และไม้ก๊อก (ยกเว้นเฟอร์นิเจอร์)	49,515.9	1,199.0	12,040.4	291.6
การผลิตสิ่งของจากฟางและวัสดุถักสานอื่นๆ				
การผลิตกระดาษและผลิตภัณฑ์กระดาษ	102,656.5	1,699.8	19,645.4	325.3
การพิมพ์และการผลิตซ้ำสื่อบันทึกข้อมูล การจัดพิมพ์จำหน่ายหรือ	11,534.2	810.6	4,611.6	324.1
การผลิตถ่านโค้กและผลิตภัณฑ์ที่ได้จากการถ่านปิโตรเลียม	858,405.5	2,446.8	174,986.8	498.8
การผลิตเคมีภัณฑ์และผลิตภัณฑ์เคมี	210,105.7	2,627.8	42,015.2	525.5
การผลิตเภสัชภัณฑ์ เคมีภัณฑ์ที่ใช้รักษาโรค และผลิตภัณฑ์จากพืช และสัตว์ที่ใช้รักษาโรค	81,353.5	1,244.4	12,600.5	192.7

ตาราง จ มูลค่าการผลิต และมูลค่าเพิ่มเฉลี่ยต่อสถานประกอบการ และต่อคนทำงาน จำแนกตามขนาดของสถานประกอบการและ
หมวดย่อยอุตสาหกรรม (ต่อ)

(หน่วย : พันบาท)

ขนาดของสถานประกอบการ/ หมวดย่อยอุตสาหกรรม	มูลค่าการผลิตเฉลี่ย		มูลค่าเพิ่มเฉลี่ย	
	ต่อสถาน - ประกอบการ	ต่อคนทำงาน	ต่อสถาน - ประกอบการ	ต่อคนทำงาน
หมวดย่อยอุตสาหกรรม				
การผลิตผลิตภัณฑ์ยางและพลาสติก	204,194.0	1,993.5	35,771.3	349.2
การผลิตผลิตภัณฑ์อื่นๆ ที่ทำจากแร่โลหะ	121,160.5	1,771.3	37,940.9	554.7
การผลิตโลหะขั้นมูลฐาน	154,136.2	2,243.8	29,549.0	430.2
การผลิตผลิตภัณฑ์โลหะประดิษฐ์ (ยกเว้นเครื่องจักรและอุปกรณ์)	59,048.8	1,658.5	16,544.5	464.7
การผลิตผลิตภัณฑ์คอมพิวเตอร์ อิเล็กทรอนิกส์ และอุปกรณ์ที่ใช้ในทางทัศนศาสตร์	1,551,139.8	4,223.8	371,561.1	1,011.8
การผลิตอุปกรณ์ไฟฟ้า	1,310,499.3	3,163.0	446,135	1,076.8
การผลิตเครื่องจักรและเครื่องมือ ซึ่งมีได้จัดประเภทไว้ในที่อื่น	426,034.5	5,582.6	97,070.3	1,272
การผลิตยานยนต์ รถพ่วง และรถกึ่งพ่วง	468,651.8	7,135.1	109,863.0	1,672.7
การผลิตอุปกรณ์ขนส่งอื่นๆ	275,176.2	3,747.5	42,134.3	573.8
การผลิตเฟอร์นิเจอร์	23,562.8	916.9	7,798.2	303.5
การผลิตผลิตภัณฑ์อื่นๆ	283,022.6	3,730.9	48,769.6	642.9
การซ่อมและการติดตั้งเครื่องจักรและอุปกรณ์	32,815.6	1,954.8	9,309.2	554.5
การจัดการน้ำเสีย การเก็บรวบรวมของเสีย การบำบัด และการกำจัดของเสีย รวมถึงการนำของเสียกลับมาใช้ใหม่	94,951.9	5,374.6	16,779.7	949.8

2.3 สรุปและข้อเสนอแนะของสถานประกอบการ

ผลจากการสำมะโนธุรกิจและอุตสาหกรรม พ.ศ. 2555 : อุตสาหกรรมการผลิตจังหวัดปทุมธานี พบว่า มีจำนวนสถานประกอบการอุตสาหกรรมการผลิตทั้งสิ้นประมาณ 3,496 แห่ง ส่วนใหญ่หรือประมาณร้อยละ 69.5 เป็นสถานประกอบการที่มีขนาดคนทำงาน 1 – 15 คน และประกอบอุตสาหกรรมการผลิตเกี่ยวกับการผลิตโลหะขั้นมูลฐาน การผลิตผลิตภัณฑ์โลหะประดิษฐ์ (ยกเว้นเครื่องจักรและอุปกรณ์) สำหรับคนทำงานในสถานประกอบการอุตสาหกรรมการผลิตมีจำนวนทั้งสิ้นประมาณ 214,015 คน มีการจ้างงานหรือมีลูกจ้างทั้งสิ้นประมาณ 211,251 คน โดยได้รับค่าตอบแทนต่อคนต่อปีประมาณ 155,685 บาท ส่วนมูลค่าการผลิตมีมูลค่าประมาณ 692,921.5 พันบาท ค่าใช้จ่ายขั้นกลางประมาณ 528,981.9 พันบาทและมูลค่าเพิ่มประมาณ 163,939.6 พันบาท เป็นต้น

● ความช่วยเหลือที่ต้องการจากหน่วยงานของรัฐ

สำหรับความต้องการให้ภาครัฐช่วยเหลือนั้น มีสถานประกอบการ ร้อยละ 52.3 ต้องการให้ภาครัฐช่วยเหลือ ซึ่งความต้องการให้ภาครัฐช่วยเหลือ 5 อันดับแรก ได้แก่ การลดต้นทุนการผลิต (ร้อยละ 60.5) ลดภาษีหรือยกเว้นภาษีนำเข้าวัตถุดิบ เครื่องมือ เครื่องจักรฯ (ร้อยละ 48.2) จัดหาแหล่งเงินทุนกู้ดอกเบี้ยต่ำ (ร้อยละ 46.5) ส่งเสริมการลงทุนให้แก่ผู้ประกอบการ (ร้อยละ 42.1) และการเพิ่มวงเงินสินเชื่อให้แก่ผู้ประกอบการ (ร้อยละ 35.5)

แผนภูมิ ร้อยละของสถานประกอบการอุตสาหกรรม
การผลิต จำแนกตามความต้องการให้ภาครัฐ
ช่วยเหลือ 5 อันดับแรก

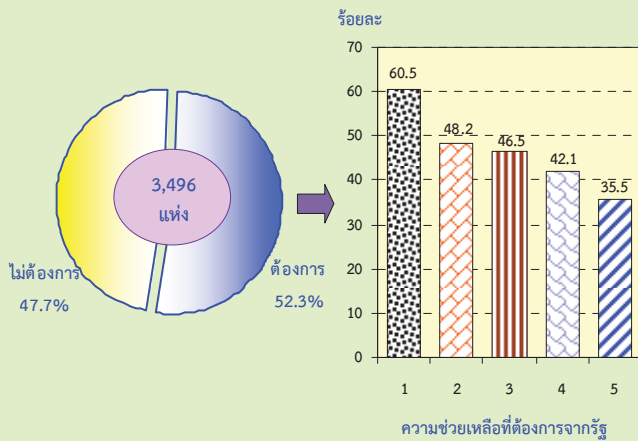

หมายเหตุ : สถานประกอบการ 1 แห่งสามารถตอบได้มากกว่า 1 ข้อ

ความช่วยเหลือที่ต้องการจากรัฐ :

1. ลดต้นทุนการผลิต
2. ลดภาษี/ยกเว้นภาษีนำเข้าวัตถุดิบ เครื่องมือเครื่องจักร
3. จัดหาแหล่งเงินทุนดอกเบี้ยต่ำ
4. ส่งเสริมการลงทุนให้แก่ผู้ประกอบการ
5. เพิ่มวงเงินสินเชื่อให้แก่ผู้ประกอบการ

● ปัญหาในการดำเนินงาน

ร้อยละ 58.1 ไม่มีปัญหาในการดำเนินงานและร้อยละ 41.9 มีปัญหาในการดำเนินงาน โดยปัญหาในการดำเนินงาน ส่วนใหญ่ผู้ประกอบการอุตสาหกรรมการผลิตกล่าวว่ามีปัญหาด้านเงินทุนไม่เพียงพอ (ร้อยละ 54.1) รองลงมาเป็นเรื่องของการขาดแคลนแรงงาน (ร้อยละ 40.1) เรื่องของตลาดการผลิต (ร้อยละ 38.1) การขาดแคลนวัตถุดิบที่ใช้ในการผลิต (ร้อยละ 32.9) รวมถึงนโยบายด้านการค้าของรัฐบาลไม่แน่นอน (ร้อยละ 30.7)

แผนภูมิ ร้อยละของสถานประกอบการ
อุตสาหกรรมการผลิต จำแนกตามการมี
ปัญหาในการดำเนินงาน

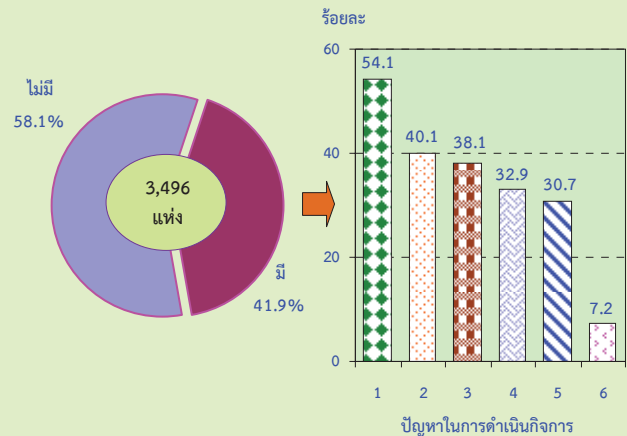

หมายเหตุ : สถานประกอบการ 1 แห่งสามารถตอบได้มากกว่า 1 ข้อ

ปัญหาในการดำเนินงาน :

1. เงินทุนไม่เพียงพอ
2. ขาดแคลนแรงงาน
3. ตลาดการผลิต
4. ขาดแคลนวัตถุดิบที่ใช้ในการผลิต
5. นโยบายด้านการค้าของรัฐบาลไม่แน่นอน
6. อื่นๆ

ตารางสถิติ

ตอนที่ 1 ข้อมูลการดำเนินงานกิจการของสถานประกอบการอุตสาหกรรมการผลิต
จำแนกตามขนาดของสถานประกอบการ

สารบัญตารางสถิติ

- ตอนที่ 1 ข้อมูลการดำเนินงานกิจการของสถานประกอบการอุตสาหกรรมการผลิต
จำแนกตามขนาดของสถานประกอบการ
- ตาราง 1 สถิติมูลฐานอุตสาหกรรมการผลิตในปี 2554 จำแนกตามขนาดของสถานประกอบการ
- ตาราง 2 มูลค่าผลผลิตของสถานประกอบการอุตสาหกรรมการผลิตในปี 2554
จำแนกตามขนาดของสถานประกอบการ
- ตาราง 3 ค่าใช้จ่ายขั้นกลางของสถานประกอบการอุตสาหกรรมการผลิตในปี 2554
จำแนกตามขนาดของสถานประกอบการ
- ตาราง 4 คนทำงานในสถานประกอบการอุตสาหกรรมการผลิตในปี 2554
จำแนกตามสถานภาพการทำงาน เพศ และขนาดของสถานประกอบการ
- ตาราง 5 ลูกจ้างเช่า/แรงงานเช่าในสถานประกอบการอุตสาหกรรมการผลิตในปี 2554 จำแนก
ตามสถานภาพการทำงาน เพศ และขนาดของสถานประกอบการ
- ตาราง 6 จำนวนสถานประกอบการอุตสาหกรรมการผลิต จำแนกตามจำนวนวันทำงานต่อ
สัปดาห์ จำนวนชั่วโมงทำงานเฉลี่ยต่อวันของลูกจ้าง และขนาดของสถานประกอบการ
- ตาราง 7 จำนวนสถานประกอบการอุตสาหกรรมการผลิต จำแนกตามจำนวนวันทำงานต่อ
สัปดาห์ จำนวนชั่วโมงทำงานเฉลี่ยต่อวันของลูกจ้างเช่า และขนาดของ
สถานประกอบการ
- ตาราง 8 ค่าตอบแทนแรงงานในปี 2554 จำแนกตามขนาดของสถานประกอบการ
- ตาราง 9 จำนวนและร้อยละของสถานประกอบการอุตสาหกรรมการผลิต จำแนกตามอัตราการ
ใช้กำลังการผลิตต่อปี 2554 และขนาดของสถานประกอบการ
- ตาราง 10 มูลค่าวัตถุดิบและวัสดุประกอบฯ และสินค้าคงเหลือต้นปีและปลายปี 2554
จำแนกตามขนาดของสถานประกอบการ
- ตาราง 11 ส่วนเปลี่ยนแปลงของมูลค่าวัตถุดิบและวัสดุประกอบฯ และสินค้าคงเหลือในปี 2554
จำแนกตามขนาดของสถานประกอบการ
- ตาราง 12 ค่าใช้จ่ายทั้งสิ้นของสถานประกอบการอุตสาหกรรมการผลิตในปี 2554
จำแนกตามขนาดของสถานประกอบการ
- ตาราง 13 รายรับทั้งสิ้นของสถานประกอบการอุตสาหกรรมการผลิตในปี 2554
จำแนกตามขนาดของสถานประกอบการ
- ตาราง 14 มูลค่าตามบัญชีของสินทรัพย์ถาวรในปี 2554 จำแนกตามขนาดของสถาน
ประกอบการ
- ตาราง 15 มูลค่าสินทรัพย์ถาวรที่เปลี่ยนแปลงระหว่าง มกราคม - ธันวาคม 2554
จำแนกตามขนาดของสถานประกอบการ

ตาราง 1 สถิติพื้นฐานอุตสาหกรรมการผลิตในปี 2554 จำแนกตามขนาดของสถานประกอบการ

TABLE 1 SUMMARY OF BASIC STATISTICS FOR MANUFACTURING ESTABLISHMENTS IN 2011 BY SIZE OF ESTABLISHMENT

ขนาดของสถานประกอบการ	จำนวน สถานประกอบการ Number of establishments	จำนวน คนทำงาน Number of persons engaged	ลูกจ้าง Employees		มูลค่าผลผลิต Value of gross output	ค่าใช้จ่าย ชั้นกลาง Intermediate consumption	มูลค่าเพิ่ม Value added	ขนาด Size of establishment
			จำนวน Number	ค่าตอบแทน แรงงาน Remuneration				
รวม	3,496	214,015	211,251	32,888,651.8	692,921,520.0	528,981,948.3	163,939,571.7	Total
1 - 15 คน	2,429	11,714	9,029	901,692.8	15,249,794.7	11,439,144.5	3,810,650.1	1 - 15 persons
16 - 25 คน	234	4,708	4,658	563,448.3	8,250,213.1	6,230,040.9	2,020,172.3	16 - 25 persons
26 - 30 คน	87	2,487	2,478	306,607.1	3,316,467.9	2,470,976.0	845,491.9	26 - 30 persons
31 - 50 คน	216	8,664	8,654	1,113,597.7	19,917,180.3	14,003,793.2	5,913,387.1	31 - 50 persons
51 - 200 คน	323	34,001	33,991	4,784,270.3	89,434,297.3	69,692,765.4	19,741,531.9	51 - 200 persons
มากกว่า 200 คน	207	152,442	152,441	25,219,035.6	556,753,566.7	425,145,228.3	131,608,338.5	More than 200 persons

ที่มา : สำนักธุรกิจและอุตสาหกรรม พ.ศ.2555 : อุตสาหกรรมการผลิต จังหวัด ปทุมธานี สำนักงานสถิติแห่งชาติ กระทรวงเทคโนโลยีสารสนเทศและการสื่อสาร

Source : The 2012 Business and Industrial Census : Manufacturing Industry, Pathum Thani Province, National Statistical Office, Ministry of Information and Communication Technology.

ตาราง 2 มูลค่าผลผลิตของสถานประกอบการอุตสาหกรรมการผลิตในปี 2554 จำแนกตามขนาดของสถานประกอบการ

TABLE 2 VALUE OF GROSS OUTPUT OF MANUFACTURING ESTABLISHMENTS IN 2011 BY SIZE OF ESTABLISHMENT

ขนาดของสถานประกอบการ	จำนวน สถาน- ประกอบการ Number of establishments	รวม Total	มูลค่าขายผลผลิต Sales of goods produced	รายรับจาก การขายสินค้า ที่ซื้อมาจากหน่วย ในสภาพเดิม Sales of goods purchased for resale	รายรับจากการ รับจ้างเหมาทำการ ผลิตสินค้า Receipts for contract and commission work	รายรับจากการ ให้บริการ บำรุงรักษา ซ่อมแซมและติดตั้ง ให้แก่สถาน ประกอบการอื่น Receipts for repair and installation work etc.	รายรับจากการ ให้เช่าอาคาร ฯลฯ และรายรับอื่น ๆ Receipts for rent on building etc. and other receipts	ส่วนเปลี่ยนแปลง มูลค่าสินค้าคงเหลือ Change in value of stocks of goods	Size of establishment
รวม	3,496	692,921,520.0	668,531,416.0	2,612,682.2	1,415,864.8	6,552,604.1	16,434,826.1	-2,605,873.2	Total
1 - 15 คน	2,429	15,249,794.7	14,985,250.2	130,628.0	24,464.8	9,652.4	128,926.1	-29,126.9	1 - 15 persons
16 - 25 คน	234	8,250,213.1	8,062,494.0	145,704.3	24,620.3	31,684.9	106,596.4	-120,886.9	16 - 25 persons
26 - 30 คน	87	3,316,467.9	3,274,716.7	28,212.6	23,812.0	18,516.5	80,370.2	-109,160.1	26 - 30 persons
31 - 50 คน	216	19,917,180.3	18,930,893.6	273,352.2	133,231.9	358,719.9	176,520.1	44,462.4	31 - 50 persons
51 - 200 คน	323	89,434,297.3	87,003,041.7	302,011.6	465,762.9	266,809.2	1,459,387.8	-62,716.0	51 - 200 persons
มากกว่า 200 คน	207	556,753,566.7	536,275,019.7	1,732,773.4	743,972.8	5,847,221.2	14,483,025.4	-2,328,445.8	More than 200 persons

ที่มา : สำมะโนธุรกิจและอุตสาหกรรม พ.ศ.2555 : อุตสาหกรรมการผลิต จังหวัด ปทุมธานี สำนักงานสถิติแห่งชาติ กระทรวงเทคโนโลยีสารสนเทศและการสื่อสาร

Source : The 2012 Business and Industrial Census : Manufacturing Industry, Pathum Thani Province, National Statistical Office, Ministry of Information and Communication Technology.

ตาราง 3 ค่าใช้จ่ายขั้นกลางของสถานประกอบการผลิตในปี 2554 จำแนกตามขนาดของสถานประกอบการ

TABLE 3 INTERMEDIATE CONSUMPTION OF MANUFACTURING ESTABLISHMENTS IN 2011 BY SIZE OF ESTABLISHMENT

ขนาดของสถานประกอบการ Number of establishments	จำนวนสถานประกอบการ Number of establishments	รวม Total	ค่าซื้อวัตถุดิบและวัสดุประกอบที่ใช้ในการผลิต Purchase of materials and components used in production	ค่าเชื้อเพลิงและค่าไฟฟ้าที่ใช้ในการผลิต Cost of electricity used in production	ค่าติดตั้งซ่อมแซมและบำรุงรักษาสินค้าที่จำหน่ายให้ลูกค้า Cost of repair and maintenance sales of goods of purchase	ค่าติดตั้งซ่อมแซมและบำรุงรักษาเครื่องจักรเครื่องมือ Cost of repair and maintenance of machinery and equipment	ค่าซื้อสินค้าที่ซื้อจากร้านค้าในสภาพเดิม Purchase of goods for resale	ค่าจ้างเหมาช่างให้สถานประกอบการอื่นผลิตสินค้าให้ Cost of contract and commission work	ค่าธรรมเนียมที่จ่ายสำหรับลูกจ้างเช่า Fees paid for leased employees	ค่าใช้จ่ายอื่น ๆ Other expenses	ส่วนเปลี่ยนแปลงมูลค่าวัตถุดิบและวัสดุประกอบฯ คงเหลือ Change in value of stocks of materials and components	ทั้งหมด
												Size of establishment
รวม	3,496	528,981,948.3	457,549,768.0	10,319,655.4	1,614,648.0	5,523,941.0	2,620,181.2	702,473.2	1,399,997.3	48,860,249.3	-391,034.9	Total
1 - 15 คน	2,429	11,439,144.5	8,999,652.6	356,880.6	38,128.6	155,128.8	211,026.8	77,037.7	1,153.1	1,506,407.2	-93,729.2	1 - 15 persons
16 - 25 คน	234	6,230,040.9	5,150,289.5	200,700.7	14,749.9	103,749.5	65,411.9	22,957.3	5,378.9	699,884.2	33,081.1	16 - 25 persons
26 - 30 คน	87	2,470,976.0	1,936,357.7	117,302.6	13,196.7	35,486.2	52,255.7	4,563.6	-	321,571.8	9,758.4	26 - 30 persons
31 - 50 คน	216	14,003,793.2	10,949,225.5	527,278.4	68,541.9	116,924.5	179,439.7	65,667.6	-	1,522,483.1	-574,232.5	31 - 50 persons
51 - 200 คน	323	69,692,765.4	59,121,802.6	1,795,186.6	137,820.6	847,160.4	410,958.8	203,495.2	9,436.5	7,337,474.4	170,569.6	51 - 200 persons
มากกว่า 200 คน	207	425,145,228.3	371,392,440.0	7,322,306.5	1,342,210.3	4,265,491.6	1,701,088.4	328,751.9	1,384,028.8	37,472,428.7	63,517.7	More than 200 persons

หมายเหตุ : D หมายถึง ตัวเลขที่ไม่เปิดเผย

Note : D means disclosure prohibited.

ที่มา : สำนักงานธุรกิจและอุตสาหกรรม พ.ศ.2555 - อุตสาหกรรมการผลิต จังหวัด ปทุมธานี สำนักงานสถิติแห่งชาติ กระทรวงเทคโนโลยีสารสนเทศและการสื่อสาร

Source : The 2012 Business and Industrial Census : Manufacturing Industry, Pathum Thani Province, National Statistical Office, Ministry of Information and Communication Technology.

ตาราง 4 คนทำงานในสถานประกอบการอุตสาหกรรมผลิตในปี 2554 จำแนกตามสถานภาพการทำงาน เพศ และขนาดของสถานประกอบการ
TABLE 4 PERSONS ENGAGED IN MANUFACTURING ESTABLISHMENTS IN 2011 BY WORK STATUS, SEX AND SIZE OF ESTABLISHMENT

ขนาดของสถานประกอบการ	จำนวน สถาน- ประกอบการ	รวม				คนทำงานโดยไม่ได้รับค่าจ้าง/ เงินเดือน				ลูกจ้างในกรรมวิธีการผลิต				ลูกจ้างอื่น ๆ				Size of establishment		
		รวม		Total		รวม		Total		รวม		Total		รวม		Total				
		ชาย	หญิง	ชาย	หญิง	ชาย	หญิง	ชาย	หญิง	ชาย	หญิง	ชาย	หญิง	ชาย	หญิง	ชาย	หญิง			
Male	Female	Male	Female	Male	Female	Male	Female	Male	Female	Male	Female	Male	Female	Male	Female	Male	Female			
Number of establishments	Total	Male	Female	Total	Male	Female	Total	Male	Female	Total	Male	Female	Total	Male	Female	Total	Male	Female		
รวม	3,496	214,015	113,801	100,214	2,764	1,341	1,423	195,549	106,296	89,253	137,344	78,222	59,122	58,205	28,073	30,131	15,702	6,164	9,538	Total
1 - 15 คน	2,429	11,714	7,484	4,229	2,684	1,283	1,401	8,508	6,030	2,478	5,971	4,445	1,525	2,537	1,584	953	522	171	350	1 - 15 persons
16 - 25 คน	234	4,708	2,947	1,761	49	33	16	4,134	2,722	1,412	3,218	2,186	1,032	916	536	380	524	192	332	16 - 25 persons
26 - 30 คน	87	2,487	1,543	944	9	6	3	2,182	1,414	768	1,446	950	497	736	464	272	296	123	173	26 - 30 persons
31 - 50 คน	216	8,664	5,159	3,504	10	9	1	7,787	4,806	2,981	5,849	3,668	2,182	1,937	1,138	799	867	345	522	31 - 50 persons
51 - 200 คน	323	34,001	19,506	14,496	11	9	2	31,162	18,413	12,749	23,244	14,040	9,203	7,919	4,373	3,546	2,828	1,084	1,744	51 - 200 persons
มากกว่า 200 คน	207	152,442	77,162	75,280	1	1	-	141,777	72,912	68,865	97,616	52,934	44,682	44,161	19,979	24,182	10,664	4,249	6,416	More than 200 persons

ที่มา : สำนักธุรกิจและอุตสาหกรรม พ.ศ.2555 : อุตสาหกรรมผลิต จังหวัด ปทุมธานี สำนักงานสถิติแห่งชาติ กระทรวงเทคโนโลยีสารสนเทศและการสื่อสาร

Source : The 2012 Business and Industrial Census : Manufacturing Industry, Pathum Thani Province, National Statistical Office, Ministry of Information and Communication Technology.

ตาราง 5 ลูกจ้างเช่า/แรงงานเช่าในสถานประกอบการอุตสาหกรรมการผลิตในปี 2554 จำแนกตามสถานภาพการทำงาน เพศ และขนาดของสถานประกอบการ
TABLE 5 LEASED EMPLOYEES IN MANUFACTURING ESTABLISHMENTS IN 2011 BY WORK STATUS, SEX AND SIZE OF ESTABLISHMENT

ขนาดของสถานประกอบการ	จำนวน สถาน- ประกอบการ Number of establishments	ลูกจ้างเช่า/แรงงาน						ลูกจ้างในกรรมวิธีการผลิต						Size of establishment	
		ไม่มีลูกจ้างเช่า			มีลูกจ้างเช่า			ลูกจ้างในกรรมวิธีการผลิต			Operatives				
		No		ร้อยละ %	Yes		ร้อยละ %	Skill labour		Unskilled labour		Operatives			
		จำนวน Number	ร้อยละ %		จำนวน Number	ร้อยละ %		รวม Total	ชาย Male	หญิง Female	รวม Total	ชาย Male	หญิง Female		
รวม	3,496	3,456	98.8	40.5	1.2	11,660	3,242	8,418	3,625	1,820	1,804	8,036	1,422	6,614	Total
1 - 15 คน	2,429	2,412	99.3	17.4	0.7	122	119	3	49	46	3	72	72	-	1 - 15 persons
16 - 25 คน	234	232	99.2	2.0	0.9	84	48	36	47	35	12	37	13	24	16 - 25 persons
26 - 30 คน	87	87	100.0	-	-	-	-	-	-	-	-	-	-	-	26 - 30 persons
31 - 50 คน	216	216	100.0	-	-	-	-	-	-	-	-	-	-	-	31 - 50 persons
51 - 200 คน	323	319	98.8	4.0	1.2	561	286	275	557	283	274	4	3	1	51 - 200 persons
มากกว่า 200 คน	207	190	91.8	17.0	8.2	10,894	2,789	8,104	2,971	1,456	1,515	7,922	1,333	6,589	More than 200 persons

หมายเหตุ : D หมายถึง ตัวเลขที่ไม่เปิดเผย

Note : D means disclosure prohibited.

ที่มา : สำนักทะเบียนและอุตสาหกรรม จ.พทุมธานี สำนักงานสถิติแห่งชาติ กระทรวงเทคโนโลยีสารสนเทศและการสื่อสาร

Source : The 2012 Business and Industrial Census : Manufacturing Industry, Pathum Thani Province, National Statistical Office, Ministry of Information and Communication Technology.

ตาราง 6 จำนวนสถานประกอบการอุตสาหกรรมผลิต จำแนกตามจำนวนวันทำงานต่อสัปดาห์ จำนวนชั่วโมงทำงานเฉลี่ยต่อวันของลูกจ้าง และขนาดของสถานประกอบการ
TABLE 6 NUMBER OF MANUFACTURING ESTABLISHMENTS BY WORKING DAYS PER WEEK, WORKING HOURS PER DAY OF EMPLOYEES AND SIZE OF ESTABLISHMENT

ขนาดของสถานประกอบการ Number of establishments	คนทำงานโดยไม่ได้รับค่าจ้าง/เงินเดือน Unpaid workers			ลูกจ้างในกรรมวิธีการผลิต Operatives			ลูกจ้างอื่น ๆ Other employees			Size of establishment									
	จำนวนวันทำงานต่อสัปดาห์ Number of working days per week			จำนวนวันทำงานต่อสัปดาห์ Number of working days per week			จำนวนวันทำงานต่อสัปดาห์ Number of working days per week												
	< 5	6	7	< 5	6	7	< 5	6	7		< 8	8 - 10	11 - 12						
รวม	111	1,058	726	195	1,428	271	125	2,382	200	26	2,522	132	59	687	6	5	742	3	Total
1 - 15 คน	108	1,013	720	192	1,381	268	85	1,385	170	15	1,542	56	21	209	2	-	228	2	1 - 15 persons
16 - 25 คน	234	1	28	3	2	28	2	222	4	2	221	12	3	95	2	-	99	-	16 - 25 persons
26 - 30 คน	87	1	4	-	-	6	-	85	1	-	81	7	1	39	1	-	41	-	26 - 30 persons
31 - 50 คน	216	-	8	1	1	8	-	192	11	5	195	16	9	80	1	3	88	-	31 - 50 persons
51 - 200 คน	323	1	4	2	-	5	2	4	314	5	300	20	10	147	-	1	155	1	51 - 200 persons
มากกว่า 200 คน	207	-	1	-	-	1	-	185	9	2	184	21	14	118	-	1	131	-	More than 200 persons

หมายเหตุ : D หมายถึง ตัวเลขที่ไม่เปิดเผย

Note : D means disclosure prohibited.

ที่มา : สำนักธุรกิจและอุตสาหกรรม พ.ศ.2555 : อุตสาหกรรมการผลิต จังหวัด ปทุมธานี สำนักงานสถิติแห่งชาติ กระทรวงเทคโนโลยีสารสนเทศและการสื่อสาร

Source : The 2012 Business and Industrial Census : Manufacturing Industry, Pathum Thani Province, National Statistical Office, Ministry of Information and Communication Technology.

ตาราง 7 จำนวนสถานประกอบการอุตสาหกรรมผลิต จำแนกตามจำนวนวันทำงานต่อสัปดาห์ จำนวนชั่วโมงทำงานเฉลี่ยต่อวันของลูกจ้างเช่า และขนาดของสถานประกอบการ

TABLE 7 NUMBER OF MANUFACTURING ESTABLISHMENTS BY WORKING DAYS PER WEEK, WORKING HOURS PER DAY OF LEASED EMPLOYEES AND SIZE OF ESTABLISHMENT

ขนาดของสถานประกอบการ	จำนวน สถาน ประกอบการ Number of establishments	ลูกจ้างเช่าในกรรมสิทธิ์การผลิต Leased employees of operatives					Size of establishment		
		จำนวนวันทำงานต่อสัปดาห์ Number of working days per week	จำนวนชั่วโมงทำงานเฉลี่ยต่อวัน Number of working hours per day	< 5	6	7		8 - 10	11 - 12
รวม	3,496	3	36	1	-	38	2	-	Total
1 - 15 คน	2,429	-	17	-	-	17	-	-	1 - 15 persons
16 - 25 คน	234	-	2	-	-	2	-	-	16 - 25 persons
26 - 30 คน	87	-	-	-	-	-	-	-	26 - 30 persons
31 - 50 คน	216	-	-	-	-	-	-	-	31 - 50 persons
51 - 200 คน	323	-	4	-	-	4	-	-	51 - 200 persons
มากกว่า 200 คน	207	3	13	1	-	15	2	-	More than 200 persons

หมายเหตุ : D หมายถึง ตัวเลขที่ไม่เปิดเผย

Note : D means disclosure prohibited.

ที่มา : สำนักบริหารการทะเบียน จังหวัด ปทุมธานี สำนักงานสถิติแห่งชาติ กระทรวงเทคโนโลยีสารสนเทศและการสื่อสาร

Source : The 2012 Business and Industrial Census : Manufacturing Industry, Pathum Thani Province, National Statistical Office, Ministry of Information and Communication Technology.

ตาราง 8 ค่าตอบแทนแรงงานในปี 2554 จำนวนตามขนาดของสถานประกอบการ

TABLE 8 REMUNERATION IN 2011 BY SIZE OF ESTABLISHMENT

(พันบาท In Thousand Baht)

ขนาดของสถานประกอบการ Number of establishments	จำนวนสถานประกอบการ Number of employees	รวม Total	ลูกจ้างในกรรมวิธีการผลิต Operatives				ลูกจ้างอื่น ๆ Other employees				รวม Total	ค่าจ้างเงินเดือน Wages, salaries	ค่าจ้างเงินเดือน Wages, salaries	รวม Total	เงินที่สถานประกอบการจ่ายสมทบกองทุน Fringe benefits		เงินที่สถานประกอบการจ่ายสมทบกองทุน Fringe benefits		Size of establishment
			จำนวนลูกจ้าง Number of employees	ค่าจ้างเงินเดือน Wages, salaries	ค่าจ้างเงินเดือน Wages, salaries	รวม Total	ค่าจ้างเงินเดือน Wages, salaries	รวม Total	ค่าจ้างเงินเดือน Wages, salaries	รวม Total					ค่าจ้างเงินเดือน Wages, salaries	รวม Total	ค่าจ้างเงินเดือน Wages, salaries	รวม Total	
รวม	3,496	32,888,651.8	29,622,022.3	23,260,634.2	4,169,726.4	184,539.7	903,936.5	1,103,185.5	3,266,629.5	332,697.7	20,759.2	89,968.4	159,878.9	2,663,325.3	64,315.1	440.1	3,342.4	4,209.9	1 - 15 persons
1 - 15 คน	2,429	901,692.8	829,079.2	723,231.7	58,844.9	3,272.8	11,922.0	31,807.8	72,613.7	4,175.8	340.4	440.1	3,342.4	64,315.1	440.1	3,342.4	4,209.9	16 - 25 persons	
16 - 25 คน	234	563,448.3	466,127.2	385,631.4	48,113.9	2,124.7	7,449.0	22,808.1	97,321.2	7,380.1	62.4	950.7	4,209.9	84,718.1	62.4	950.7	4,209.9	16 - 25 persons	
26 - 30 คน	87	306,607.1	264,756.0	225,968.8	17,402.3	1,602.3	7,453.3	12,329.3	41,851.1	2,573.2	114.3	525.4	2,478.3	36,159.8	114.3	525.4	2,478.3	26 - 30 persons	
31 - 50 คน	216	1,113,597.7	947,285.4	803,114.6	79,307.9	8,275.9	13,957.1	42,629.9	166,312.3	22,510.5	500.4	1,671.9	6,093.8	135,535.7	500.4	1,671.9	6,093.8	31 - 50 persons	
51 - 200 คน	323	4,784,270.3	4,236,218.4	3,441,533.6	445,932.5	41,448.8	100,531.4	206,772.2	548,051.9	49,681.8	1,586.4	25,934.2	25,017.5	445,832.2	1,586.4	25,934.2	25,017.5	51 - 200 persons	
มากกว่า 200 คน	207	25,219,035.6	22,878,556.1	17,681,154.2	3,520,124.9	127,815.2	762,623.7	786,838.2	2,340,479.4	246,376.4	18,155.4	60,446.2	118,737.0	1,896,764.4	18,155.4	60,446.2	118,737.0	More than 200 persons	

ที่มา : สำนักงานธุรกิจและอุตสาหกรรม จังหวัด ปทุมธานี สำนักงานสถิติแห่งชาติ กระทรวงเทคโนโลยีสารสนเทศและการสื่อสาร

Source : The 2012 Business and Industrial Census : Manufacturing Industry, Pathum Thani Province, National Statistical Office, Ministry of Information and Communication Technology.

ตาราง 9 จำนวนและร้อยละของสถานประกอบการอุตสาหกรรมผลิต จำนวนตามอัตราการใช้กำลังการผลิตปี 2554 และขนาดของสถานประกอบการ
TABLE 9 NUMBER AND PERCENTAGE OF MANUFACTURING ESTABLISHMENTS BY PERCENTAGE OF CAPACITY UTILIZATION IN 2011 AND SIZE OF ESTABLISHMENT

ขนาดของสถานประกอบการ	อัตราการใช้กำลังการผลิตปี 2554. Percentage of capacity utilization in 2011																			เฉลี่ยต่อสถาน- ประกอบการ Average per establishment	Size of establishment					
	จำนวนสถานประกอบการ																									
	Number of establishments		< 10		10 - 19		20 - 29		30 - 39		40 - 49		50 - 59		60 - 69		70 - 79		80 - 89			90 - 99		≥100		
จำนวน Number	ร้อยละ %	จำนวน Number	ร้อยละ %	จำนวน Number	ร้อยละ %	จำนวน Number	ร้อยละ %	จำนวน Number	ร้อยละ %	จำนวน Number	ร้อยละ %	จำนวน Number	ร้อยละ %	จำนวน Number	ร้อยละ %	จำนวน Number	ร้อยละ %	จำนวน Number	ร้อยละ %	จำนวน Number	ร้อยละ %	จำนวน Number	ร้อยละ %	จำนวน Number	ร้อยละ %	
รวม	3,496	100.0	8	0.2	84	2.4	37	1.1	59	1.7	63	1.8	289	8.3	585	16.7	781	22.3	964	27.6	251	7.2	376	10.8	71.6	Total
1 - 15 คน	2,429	100.0	5	0.2	79	3.3	33	1.4	53	2.2	46	1.9	240	9.9	452	18.6	548	22.6	600	24.7	106	4.4	266	11.0	69.3	1 - 15 persons
16 - 25 คน	234	100.0	1	0.4	2	0.9	1	0.4	1	0.6	6	2.4	10	4.3	26	11.3	72	30.8	52	22.3	30	12.8	33	13.9	75.8	16 - 25 persons
26 - 30 คน	87	100.0	-	-	-	-	-	-	1	1.2	-	-	5	5.8	13	14.4	13	14.9	34	38.5	10	11.5	12	13.8	78.2	26 - 30 persons
31 - 50 คน	216	100.0	-	-	-	-	-	-	2	0.9	1	0.5	9	4.1	22	10.2	33	15.4	89	41.3	34	15.6	26	12.1	79.7	31 - 50 persons
51 - 200 คน	323	100.0	3	0.8	3	0.9	2	0.7	-	-	3	0.9	18	5.5	48	14.9	58	18.0	120	37.3	41	12.8	27	8.3	75.7	51 - 200 persons
มากกว่า 200 คน	207	100.0	-	-	-	-	-	-	2	1.0	7	3.4	8	3.9	24	11.5	56	27.1	68	33.0	30	14.3	12	6.0	75.9	More than 200 persons

ที่มา : สำนักบริหารและอุตสาหกรรม พ.ศ.2555 : อุตสาหกรรมผลิต จังหวัด ปทุมธานี สำนักงานสถิติแห่งชาติ กระทรวงเทคโนโลยีสารสนเทศและการสื่อสาร

Source : The 2012 Business and Industrial Census : Manufacturing Industry, Pathum Thani Province, National Statistical Office, Ministry of Information and Communication Technology.

ตาราง 10 มูลค่าวัตถุดิบและวัสดุประกอบฯ และสินค้าคงเหลือต้นปีและปลายปี 2554 จำแนกตามขนาดของสถานประกอบการ

TABLE 10 VALUE OF STOCKS AT THE BEGINNING AND THE END OF 2011 BY SIZE OF ESTABLISHMENT

ขนาดของสถานประกอบการ Number of establishments	จำนวนสถาน- ประกอบการ Number of establishments	มูลค่า ณ ต้นปี 2554 At the beginning of 2011					มูลค่า ณ ปลายปี 2554 At the end of 2011					Total	Size of establishment
		รวม Total	วัตถุดิบ และ วัสดุประกอบฯ Materials and components	สินค้า ระหว่าง ผลิต Work in progress	สินค้า สำเร็จรูป Finished goods	สินค้าที่เข้ามา จำหน่ายใน สภาพเดิม Goods purchased for resale	รวม Total	วัตถุดิบ และ วัสดุประกอบฯ Materials and components	สินค้า ระหว่าง ผลิต Work in progress	สินค้า สำเร็จรูป Finished goods	สินค้าที่เข้ามา จำหน่ายใน สภาพเดิม Goods purchased for resale		
รวม	3,496	95,709,751.5	44,960,359.7	15,077,852.2	35,185,511.8	486,027.8	92,712,843.4	44,569,324.8	18,208,646.0	29,550,272.4	384,600.2	Total	
1 - 15 คน	2,429	3,019,299.2	1,637,704.0	376,862.9	953,027.6	51,704.8	2,896,443.1	1,543,974.8	356,867.0	945,843.9	49,757.5	1 - 15 persons	
16 - 25 คน	234	1,328,059.3	666,037.3	195,434.1	407,599.5	58,988.3	1,240,253.4	699,118.4	202,412.9	299,248.5	39,473.7	16 - 25 persons	
26 - 30 คน	87	808,043.6	266,435.4	184,921.7	247,045.8	109,640.7	708,641.9	276,193.8	182,255.8	209,248.3	40,943.9	26 - 30 persons	
31 - 50 คน	216	3,289,332.9	1,999,820.1	550,250.3	715,028.1	24,234.4	2,759,562.9	1,425,587.6	553,474.1	756,363.1	24,138.1	31 - 50 persons	
51 - 200 คน	323	21,092,659.5	10,433,472.4	3,584,904.0	6,915,754.4	158,528.8	21,200,513.1	10,604,042.0	4,559,334.9	5,922,926.9	114,209.4	51 - 200 persons	
มากกว่า 200 คน	207	66,172,357.0	29,956,890.6	10,185,479.2	25,947,056.4	82,930.8	63,907,429.0	30,020,408.3	12,354,301.3	21,416,641.8	116,077.6	More than 200 persons	

ที่มา : สำนักธุรกิจและอุตสาหกรรม พ.ศ.2555 : อุตสาหกรรมการผลิต จังหวัด ปทุมธานี สำนักงานสถิติแห่งชาติ กระทรวงเทคโนโลยีสารสนเทศและการสื่อสาร

Source : The 2012 Business and Industrial Census : Manufacturing Industry, Pathum Thani Province, National Statistical Office, Ministry of Information and Communication Technology.

ตาราง 11 ส่วนเปลี่ยนแปลงของมูลค่าวัตถุดิบและวัสดุประกอบฯ และสินค้าคงเหลือในปี 2554 จำแนกตามขนาดของสถานประกอบการ

TABLE 11 CHANGE IN VALUE OF STOCKS IN 2011 BY SIZE OF ESTABLISHMENT

(พันบาท In Thousand Baht)

ขนาดของสถานประกอบการ	จำนวน สถาน- ประกอบการ Number of establishments	ส่วนเปลี่ยนแปลงของมูลค่าวัตถุดิบและวัสดุประกอบฯ และสินค้าคงเหลือ					สินค้า สำเร็จรูป Finished goods	สินค้าที่ จำหน่ายในสภาพเดิม Goods purchased for resale	Size of establishment
		รวม Total	วัตถุดิบและ วัสดุประกอบฯ Materials and components	สินค้าระหว่าง ผลิต Work in progress	สินค้า สำเร็จรูป Finished goods	สินค้าที่ เข้ามา จำหน่ายในสภาพเดิม Goods purchased for resale			
รวม	3,496	-2,996,908.1	-391,034.9	3,130,793.8	-5,635,239.4	-101,427.6	Total		
1 - 15 คน	2,429	-122,856.1	-93,729.2	-19,995.8	-7,183.7	-1,947.4	1 - 15 persons		
16 - 25 คน	234	-87,805.8	33,081.1	6,978.8	-108,351.0	-19,514.6	16 - 25 persons		
26 - 30 คน	87	-99,401.7	9,758.4	-2,665.9	-37,797.5	-68,696.7	26 - 30 persons		
31 - 50 คน	216	-529,770.0	-574,232.5	3,223.8	41,334.9	-96.3	31 - 50 persons		
51 - 200 คน	323	107,853.6	170,569.6	974,430.9	-992,827.5	-44,319.4	51 - 200 persons		
มากกว่า 200 คน	207	-2,264,928.0	63,517.7	2,168,822.1	-4,530,414.6	33,146.8	More than 200 persons		

ที่มา : สำมะโนธุรกิจและอุตสาหกรรม พ.ศ.2555 : อุตสาหกรรมการผลิต จังหวัด ปทุมธานี สำนักงานสถิติแห่งชาติ กระทรวงเทคโนโลยีสารสนเทศและการสื่อสาร

Source : The 2012 Business and Industrial Census : Manufacturing Industry, Pathum Thani Province, National Statistical Office, Ministry of Information and Communication Technology.

ตาราง 12 ค่าใช้จ่ายทั้งสิ้นของสถานประกอบการอุตสาหกรรมผลิตในปี 2554 จำแนกตามขนาดของสถานประกอบการ

TABLE 12 TOTAL EXPENSES OF MANUFACTURING ESTABLISHMENTS IN 2011 BY SIZE OF ESTABLISHMENT

จำนวน สถาน- ประกอบการ Number of establishments	รวม Total	ค่าซื้อวัตถุดิบ และวัสดุประกอบ ที่ใช้ในการผลิต Purchase of materials and components	ค่าเชื้อเพลิง และค่าไฟฟ้า ที่ใช้จ่ายในการผลิต Cost of fuels, electricity used in production	ค่าติดตั้งซ่อมแซมและ บำรุงรักษาสินค้า ที่จำหน่ายให้ลูกค้า Cost of repair and maintenance sales of goods of purchase	ค่าติดตั้งซ่อมแซมและ บำรุงรักษาเครื่องจักร เครื่องมือ Cost of repair and maintenance of machinery and equipment	ค่าซื้อสินค้า ที่ซื้อจากร้านค้า ในสภาพเดิม Purchase of goods for resale	ค่าจ้างหมากงให้ สถานประกอบการ อันละติดสินค้าให้ Cost of contract and commission work	ค่าธรรมเนียม ที่จ่าย สำหรับลูกจ้างเช่า Fees paid for leased employees	ค่าใช้จ่าย ในการขาย Cost of sale	ค่าใช้จ่าย ในการบริหาร และดำเนินงาน Administrative expense	ค่าใช้จ่ายอื่น ๆ Other expenses	Total	Size of establishment
รวม	530,539,644.1	457,549,768.0	10,319,655.4	1,614,648.0	5,523,941.0	2,620,181.2	702,473.2	1,399,997.3	15,732,322.2	25,666,676.4	9,409,981.5	9,409,981.5	Total
1 - 15 คน	11,578,274.5	8,999,652.6	356,880.6	38,128.6	155,128.8	211,026.8	77,037.7	1,153.1	248,450.2	1,366,602.2	124,213.9	124,213.9	1 - 15 persons
16 - 25 คน	6,338,144.5	5,150,289.5	200,700.7	14,749.9	103,749.5	65,411.9	22,957.3	5,378.9	166,377.8	537,634.4	70,894.6	70,894.6	16 - 25 persons
26 - 30 คน	2,503,885.9	1,936,357.7	117,302.6	13,196.7	35,486.2	52,255.7	4,563.6	-	50,243.9	246,469.6	48,009.9	48,009.9	26 - 30 persons
31 - 50 คน	13,666,746.0	10,949,225.5	527,278.4	68,541.9	116,924.5	179,439.7	65,667.6	-	454,960.4	1,130,708.5	173,999.4	173,999.4	31 - 50 persons
51 - 200 คน	70,366,667.0	59,121,802.6	1,795,186.6	137,820.6	847,160.4	410,958.8	203,495.2	9,436.5	2,019,519.3	4,600,314.8	1,220,972.3	1,220,972.3	51 - 200 persons
มากกว่า 200 คน	426,085,926.2	371,392,440.0	7,322,306.5	1,342,210.3	4,265,491.6	1,701,088.4	328,751.9	1,384,028.8	12,792,770.6	17,784,947.0	7,771,891.3	7,771,891.3	More than 200 persons

หมายเหตุ : D หมายถึง ตัวเลขที่ไม่เปิดเผย

Note : D means disclosure prohibited.

ที่มา : สำนักเศรษฐกิจและอุตสาหกรรม พ.ศ.2555 : อุตสาหกรรมการผลิต จังหวัด ปทุมธานี สำนักงานสถิติแห่งชาติ กระทรวงเทคโนโลยีสารสนเทศและการสื่อสาร

Source : The 2012 Business and Industrial Census : Manufacturing Industry, Pathum Thani Province, National Statistical Office, Ministry of Information and Communication Technology.

ตาราง 13 รายรับทั้งสิ้นของสถานประกอบการอุตสาหกรรมผลิตในปี 2554 จำนวนตามขนาดของสถานประกอบการ

TABLE 13 TOTAL RECEIPTS OF MANUFACTURING ESTABLISHMENTS IN 2011 BY SIZE OF ESTABLISHMENT

ขนาดของสถานประกอบการ	จำนวน สถานประกอบการ Number of establishments	รวม Total	มูลค่าขายผลิต Sales of goods produced	รายรับจาก การขายสินค้า ที่ซื้อมาจำหน่าย ในสภาพเดิม Sales of goods purchased for resale	รายรับจากการ รับจ้างเพื่อกำหนด ผลิตสินค้า Receipts for contract and commission work	รายรับจากการ บริการ บำรุงรักษา ซ่อมแซม Receipts for repair and installation work done for others	รายรับจากการ ให้เช่าที่ดิน Receipts for rent on land	รายรับจากการให้เช่า อาคาร Receipts for rent on building, vehicle, machinery and equipment	เงินปันผล Dividend	ดอกเบี้ยรับ Interest	กำไรจากการ เปลี่ยนแปลง อัตราแลกเปลี่ยน Gain from currency exchange	รายรับอื่น ๆ Other receipts	Size of establishment
รวม	3,496	698,996,907.1	668,531,416.0	2,612,682.2	1,415,864.8	6,532,604.1	187,392.8	573,945.6	738,069.1	1,535,207.4	1,008,844.7	15,860,880.5	Total
1 - 15 คน	2,429	15,342,804.5	14,985,250.2	130,628.0	24,464.8	9,652.4	4.5	9,843.2	27,971.9	28,054.5	7,852.0	119,083.0	1 - 15 persons
16 - 25 คน	234	8,580,753.4	8,062,494.0	145,704.3	24,620.3	31,684.9	175,205.9	24,379.1	1,073.6	2,725.0	30,648.9	82,217.4	16 - 25 persons
26 - 30 คน	87	3,428,812.1	3,274,716.7	28,212.6	23,812.0	18,516.5	-	611.0	-	583.5	2,600.6	79,759.2	26 - 30 persons
31 - 50 คน	216	19,970,914.7	18,930,893.6	273,352.2	133,231.9	358,719.9	7,337.3	21,976.8	15,482.0	42,139.8	33,237.8	154,543.3	31 - 50 persons
51 - 200 คน	323	89,993,901.7	87,003,041.7	302,011.6	465,762.9	266,809.2	2,502.1	12,799.9	123,034.9	309,607.4	61,744.2	1,446,587.9	51 - 200 persons
มากกว่า 200 คน	207	561,679,720.7	536,275,019.7	1,732,773.4	743,972.8	5,847,221.2	2,342.9	504,335.7	570,506.8	1,152,097.3	872,761.2	13,978,689.6	More than 200 persons

หมายเหตุ : D หมายถึง ตัวเลขที่ไม่เปิดเผย

Note : D means disclosure prohibited.

ที่มา : สำนักงานธุรกิจอุตสาหกรรม พ.ศ.2555 : อุตสาหกรรมผลิต จังหวัด ปทุมธานี สำนักงานสถิติแห่งชาติ กระทรวงเทคโนโลยีสารสนเทศและการสื่อสาร

Source : The 2012 Business and Industrial Census : Manufacturing Industry, Pathum Thani Province, National Statistical Office, Ministry of Information and Communication Technology.

ตาราง 14 มูลค่าตามบัญชีของสินทรัพย์ถาวรในปี 2554 จำแนกตามขนาดของสถานประกอบการ
TABLE 14 BOOK VALUE OF FIXED ASSETS IN 2011 BY SIZE OF ESTABLISHMENT

จำนวน สถาน- ประกอบการ Number of establish- ments	มูลค่าสินทรัพย์ถาวร Book value of fixed assets 1 Jan. 2011						มูลค่าสินทรัพย์ถาวร Book value of fixed assets 31 Dec. 2011						รวม Total	ที่ดิน Land	อาคารและ สิ่งก่อสร้าง Building and construction	เครื่องจักร Machinery	ยานพาหนะ Vehicles	เครื่องใช้ สำนักงาน Office appliances	เครื่องมือ อื่นๆ Other tools	สินทรัพย์ ถาวรอื่น ๆ Other fixed assets	Size of establishment
	รวม Total	ที่ดิน Land	อาคารและ สิ่งก่อสร้าง Building and construction	เครื่องจักร Machinery	ยานพาหนะ Vehicles	เครื่องใช้ สำนักงาน Office appliances	เครื่องมือ อื่นๆ Other tools	สินทรัพย์ ถาวรอื่น ๆ Other fixed assets	รวม Total	ที่ดิน Land	อาคารและ สิ่งก่อสร้าง Building and construction	เครื่องจักร Machinery									
รวม	3,496	312,633,254.2	42,092,487.9	97,954,882.3	139,620,291.3	9,415,885.5	12,867,303.5	7,850,150.5	2,832,253.2	307,789,728.5	43,562,948.1	96,949,566.2	133,605,312.9	8,088,515.9	11,795,710.1	7,774,406.5	3,613,268.8	Total			
1 - 15 คน	2,429	10,953,236.5	2,635,628.9	3,108,709.3	3,350,377.2	1,245,489.3	187,586.9	382,345.7	43,099.2	10,440,400.5	2,687,863.1	2,884,565.8	3,251,760.3	1,043,246.1	173,910.7	350,251.0	48,803.5	1 - 15 persons			
16 - 25 คน	234	6,750,188.7	2,250,383.4	1,308,435.2	2,028,958.4	559,311.5	230,007.9	308,033.9	65,088.5	6,502,331.6	2,293,372.0	1,307,544.2	1,832,950.3	513,295.9	221,733.8	276,461.0	56,974.3	16 - 25 persons			
26 - 30 คน	87	3,436,335.8	534,320.9	1,158,730.3	1,178,543.9	336,114.7	68,969.8	155,912.2	3,743.9	2,858,921.4	579,950.2	756,679.5	1,070,490.2	223,541.4	65,369.1	160,253.9	2,637.2	26 - 30 persons			
31 - 50 คน	216	11,027,430.7	4,874,012.9	2,275,092.1	2,347,760.1	848,442.2	246,109.5	328,716.5	107,297.4	10,575,062.5	4,967,473.4	2,044,760.1	2,342,635.8	605,693.7	227,812.1	292,469.7	94,217.7	31 - 50 persons			
51 - 200 คน	323	35,326,266.8	4,739,494.4	14,348,181.0	12,047,339.7	1,945,557.3	1,178,426.7	888,769.6	178,498.1	31,283,300.9	4,876,957.3	12,064,932.4	10,491,016.4	1,708,400.1	1,123,632.0	756,390.9	261,941.8	51 - 200 persons			
มากกว่า 200 คน	207	245,139,795.7	27,058,647.4	75,755,734.3	118,667,311.9	4,480,970.6	10,956,202.7	5,786,372.7	2,434,556.0	246,129,711.6	28,157,332.1	79,891,054.2	114,616,459.9	4,394,338.7	9,983,252.3	5,938,880.1	3,148,694.4	More than 200 persons			

ที่มา : สำนักวิจัยและอุตสาหกรรม จังหัด ปทุมธานี สำนักงานสถิติแห่งชาติ กระทรวงเทคโนโลยีสารสนเทศและการสื่อสาร

Source : The 2012 Business and Industrial Census : Manufacturing Industry, Pathum Thani Province, National Statistical Office, Ministry of Information and Communication Technology.

ตาราง 15 มูลค่าสินทรัพย์ถาวรที่เปลี่ยนแปลงระหว่าง มกราคม - ธันวาคม 2554 จำแนกตามขนาดของสถานประกอบการ

TABLE 15 VALUE OF FIXED ASSETS CHANGED IN JANUARY - DECEMBER 2011 BY SIZE OF ESTABLISHMENT

(พันบาท In Thousand Baht)

ขนาดของสถานประกอบการ	จำนวน สถาน- ประกอบการ Number of establishments	รวม Total	มูลค่าสินทรัพย์ถาวรที่เปลี่ยนแปลง			มูลค่าสินทรัพย์ ถาวรที่ขาย Value of disposal of fixed assets	โอน กรรมสิทธิ์ Ownership transfer fee	Size of establishment
			มูลค่าสินทรัพย์ ถาวรที่ซื้อหรือ ผลิตขึ้นเอง Value of new or cost producing of fixed assets	Change in value of fixed assets	ค่าโอน กรรมสิทธิ์			
รวม	3,496	11,208,737.9	9,924,422.2	1,283,457.2	858.5	Total		
1 - 15 คน	2,429	300,450.3	227,866.4	72,583.9	0.0	1 - 15 persons		
16 - 25 คน	234	228,832.2	97,563.4	131,268.9	-	16 - 25 persons		
26 - 30 คน	87	206,757.5	160,371.0	45,996.3	390.2	26 - 30 persons		
31 - 50 คน	216	176,457.4	118,228.3	58,126.4	102.8	31 - 50 persons		
51 - 200 คน	323	1,239,887.2	795,460.5	444,106.3	320.4	51 - 200 persons		
มากกว่า 200 คน	207	9,056,353.2	8,524,932.6	531,375.5	45.1	More than 200 persons		

หมายเหตุ : D หมายถึง ตัวเลขที่ไม่เปิดเผย

Note : D means disclosure prohibited.

ที่มา : สำนักงานธุรกิจและอุตสาหกรรม พ.ศ.2555 : อุตสาหกรรมการผลิต จังหวัด ปทุมธานี สำนักงานสถิติแห่งชาติ กระทรวงเทคโนโลยีสารสนเทศและการสื่อสาร

Source : The 2012 Business and Industrial Census : Manufacturing Industry, Pathum Thani Province, National Statistical Office, Ministry of Information and Communication Technology.

ตอนที่ 2 ข้อมูลการดำเนินงานของสถานประกอบการอุตสาหกรรมการผลิต
จำแนกตามหมวดย่อยอุตสาหกรรม

สารบัญตารางสถิติ

- ตอนที่ 2 ข้อมูลการดำเนินงานกิจการของสถานประกอบการอุตสาหกรรมการผลิต จำแนกตามหมวดย่อยอุตสาหกรรม
- ตาราง 1 สถิติมูลฐานอุตสาหกรรมการผลิตในปี 2554 จำแนกตามหมวดย่อยอุตสาหกรรม
- ตาราง 2 มูลค่าผลผลิตของสถานประกอบการอุตสาหกรรมการผลิตในปี 2544 จำแนกตามหมวดย่อยอุตสาหกรรม
- ตาราง 3 ค่าใช้จ่ายขั้นกลางของสถานประกอบการอุตสาหกรรมการผลิตในปี 2554 จำแนกตามหมวดย่อยอุตสาหกรรม
- ตาราง 4 คนทำงานในสถานประกอบการอุตสาหกรรมการผลิตในปี 2554 จำแนกตามสถานภาพการทำงาน เพศ และหมวดย่อยอุตสาหกรรม
- ตาราง 5 ลูกจ้างเช่า/แรงงานเช่าในสถานประกอบการอุตสาหกรรมการผลิตในปี 2554 จำแนกตามสถานภาพการทำงาน เพศ และหมวดย่อยอุตสาหกรรม
- ตาราง 6 จำนวนสถานประกอบการอุตสาหกรรมการผลิต จำแนกตามจำนวนวันทำงานต่อสัปดาห์ จำนวนชั่วโมงทำงานเฉลี่ยต่อวันของลูกจ้าง และหมวดย่อยอุตสาหกรรม
- ตาราง 7 จำนวนสถานประกอบการอุตสาหกรรมการผลิต จำแนกตามจำนวนวันทำงานต่อสัปดาห์ จำนวนชั่วโมงทำงานเฉลี่ยต่อวันของลูกจ้างเช่า และหมวดย่อยอุตสาหกรรม
- ตาราง 8 ค่าตอบแทนแรงงานในปี 2554 จำแนกตามหมวดย่อยอุตสาหกรรม
- ตาราง 9 จำนวนและร้อยละของสถานประกอบการอุตสาหกรรมการผลิต จำแนกตามอัตราการใช้กำลังการผลิตต่อปี 2554 และหมวดย่อยอุตสาหกรรม
- ตาราง 10 มูลค่าวัตถุดิบและวัสดุประกอบฯ และสินค้าคงเหลือต้นปีและปลายปี 2554 จำแนกตามหมวดย่อยอุตสาหกรรม
- ตาราง 11 ส่วนเปลี่ยนแปลงของมูลค่าวัตถุดิบและวัสดุประกอบฯ และสินค้าคงเหลือในปี 2554 จำแนกตามหมวดย่อยอุตสาหกรรม
- ตาราง 12 ค่าใช้จ่ายทั้งสิ้นของสถานประกอบการอุตสาหกรรมการผลิตในปี 2554 จำแนกตามหมวดย่อยอุตสาหกรรม
- ตาราง 13 รายรับทั้งสิ้นของสถานประกอบการอุตสาหกรรมการผลิตในปี 2554 จำแนกตามหมวดย่อยอุตสาหกรรม
- ตาราง 14 มูลค่าตามบัญชีของสินทรัพย์ถาวรในปี 2554 จำแนกตามหมวดย่อยอุตสาหกรรม
- ตาราง 15 มูลค่าสินทรัพย์ถาวรที่เปลี่ยนแปลงระหว่าง มกราคม - ธันวาคม 2554 จำแนกตามหมวดย่อยอุตสาหกรรม

ตาราง 1 สถิติฐานอุตสาหกรรมการผลิตในปี 2554 จำแนกตามหน่วยอุตสาหกรรม

TABLE 1 SUMMARY OF BASIC STATISTICS FOR MANUFACTURING ESTABLISHMENTS IN 2011 BY DIVISION OF INDUSTRY

หน่วยอุตสาหกรรม	จำนวน สถานประกอบการ Number of establishments	จำนวน คนทำงาน Number of persons engaged	ลูกจ้าง Employees		มูลค่าผลิต Value of gross output	ค่าใช้จ่าย ขั้นกลาง Intermediate consumption	มูลค่าเพิ่ม Value added	Division of industry
			จำนวน Number	ค่าตอบแทน แรงงาน Remuneration				
รวม	3,496	214,015	211,251	32,888,651.8	692,921,520.0	528,981,948.3	163,939,571.7	Total
10 การผลิตผลิตภัณฑ์อาหาร	359	21,411	20,926	3,215,558.4	57,513,929.2	46,729,362.6	10,784,566.6	Manufacture of food products
11 การผลิตเครื่องดื่ม	76	6,916	6,851	1,042,616.5	74,005,536.8	57,409,870.6	16,595,666.3	Manufacture of beverages
13 การผลิตสิ่งทอ	92	6,881	6,789	1,045,981.3	11,070,751.3	9,005,545.7	2,065,205.6	Manufacture of textiles
14 การผลิตเสื้อผ้าเครื่องแต่งกาย	647	2,600	1,871	246,866.6	991,461.2	648,037.3	343,423.9	Manufacture of wearing apparel
15 การผลิตเครื่องหนังและผลิตภัณฑ์ที่เกี่ยวข้อง	14	768	756	93,291.3	184,573.6	132,156.6	52,417.0	Manufacture of leather and related products
16 การผลิตไม้และผลิตภัณฑ์จากไม้และไม้ฉาก (ยกเว้นเฟอร์นิเจอร์)	101	4,171	4,086	492,590.6	5,001,104.3	3,785,025.8	1,216,078.5	Manufacture of wood and products of wood and cork (except furniture); manufacture of articles of straw and plaiting materials
17 การผลิตกระดาษและผลิตภัณฑ์กระดาษ	71	4,288	4,269	610,152.2	7,288,607.7	5,893,783.5	1,394,824.1	Manufacture of paper and paper products
18 การพิมพ์และการผลิตสื่อบันทึกข้อมูล	102	1,463	1,376	179,415.7	1,197,130.1	720,400.6	476,729.5	Printing and reproduction of recorded media
19 การผลิตถ่านโค้กและผลิตภัณฑ์ที่ได้จากการถลุงแร่เหล็ก	6	2,105	2,105	375,579.4	5,150,433.1	4,100,512.3	1,049,920.9	Manufacture of coke and refined petroleum products
20 การผลิตเคมีภัณฑ์และผลิตภัณฑ์เคมี	111	8,875	8,858	1,455,453.0	23,321,732.4	18,658,044.2	4,663,688.2	Manufacture of chemicals and chemical products
21 การผลิตยาลูกกลั้วคอ เคมีภัณฑ์ใช้ครัวเรือน และผลิตภัณฑ์จากพืชและสัตว์ที่ใช้รักษาโรค	24	1,569	1,558	282,904.5	1,952,484.8	1,650,072.3	302,412.5	Manufacture of pharmaceuticals, medicinal chemical and botanical products
22 การผลิตผลิตภัณฑ์ยางและพลาสติก	149	15,262	15,212	2,071,214.5	30,424,903.0	25,094,985.1	5,329,917.9	Manufacture of rubber and plastic products
23 การผลิตผลิตภัณฑ์อื่นๆ ที่ทำจากแร่โลหะ	152	10,397	10,306	1,495,721.2	18,416,389.3	12,649,375.7	5,767,013.6	Manufacture of other non-metallic mineral products
24 การผลิตโลหะขั้นมูลฐาน	62	4,259	4,228	581,108.6	9,556,442.9	7,724,403.5	1,832,039.4	Manufacture of basic metals
25 การผลิตผลิตภัณฑ์โลหะประดิษฐ์ (ยกเว้นเครื่องจักรและอุปกรณ์)	710	25,278	24,744	3,454,592.9	41,924,629.3	30,178,010.4	11,746,618.9	Manufacture of fabricated metal products (excepts machinery and equipment)
26 การผลิตผลิตภัณฑ์คอมพิวเตอร์ อิเล็กทรอนิกส์ และอุปกรณ์ที่ใช้ในทางเทคโนโลยี	116	42,600	42,587	7,123,313.5	179,932,220.9	136,831,129.7	43,101,091.3	Manufacture of computers, electronic and optical products
27 การผลิตอุปกรณ์ไฟฟ้า	52	21,545	21,541	3,600,843.7	68,145,961.3	44,946,943.8	23,199,017.5	Manufacture of electrical equipment
28 การผลิตเครื่องจักรและเครื่องมือ ซึ่งมีได้จัดประเภทไว้ในที่อื่น	108	8,242	8,218	1,289,432.5	46,011,730.4	35,528,143.9	10,483,586.5	Manufacture of machinery and equipment, n.e.c
29 การผลิตยานยนต์ รถพ่วง และรถกึ่งพ่วง	129	8,473	8,369	1,482,776.5	60,456,076.3	46,283,749.4	14,172,326.8	Manufacture of motor vehicles, trailers and semi-trailers
30 การผลิตอุปกรณ์ขนส่งอื่นๆ	42	3,084	3,057	577,794.4	11,557,400.9	9,787,762.3	1,769,638.6	Manufacture of other transport equipment
31 การผลิตเฟอร์นิเจอร์	146	3,752	3,635	588,616.2	3,440,164.9	2,301,621.6	1,138,543.3	Manufacture of furniture
32 การผลิตผลิตภัณฑ์อื่นๆ	106	8,041	7,953	1,347,954.4	30,000,389.9	24,830,812.1	5,169,577.9	Other manufacturing
33 การซ่อมแซมการติดตั้งเครื่องจักรและอุปกรณ์	94	1,578	1,516	181,343.8	3,084,662.0	2,209,595.8	875,066.2	Repair and installation of machinery and equipment
37 การจัดการน้ำเสีย	1	10	10	D	D	D	D	Severage
38 การบริการขนส่งของเสีย การบำบัด และการกำจัดของเสีย	23	414	398	46,828.3	2,273,599.6	1,872,782.2	400,817.4	Waste collection, treatment and disposal activities; materials recovery
รวมกิจการนำของเสียกลับมาใช้ใหม่								
58 การจัดทำจำหน่ายสื่อแม่พิมพ์	3	31	31	D	D	D	D	Publishing activities

หมายเหตุ : D หมายถึง ตัวเลขที่ไม่เปิดเผย

Note : D means disclosure prohibited.

ที่มา : สำนักธุรกิจและอุตสาหกรรม พ.ศ.2555 : อุตสาหกรรมการผลิต จังหวัด ปทุมธานี สำนักงานสถิติแห่งชาติ กระทรวงเทคโนโลยีสารสนเทศและการสื่อสาร

Source : The 2012 Business and Industrial Census : Manufacturing Industry, Pathum Thani Province, National Statistical Office, Ministry of Information and Communication Technology.

ตาราง 2 มูลค่าการผลิตของสถานประกอบการอุตสาหกรรมการผลิตในปี 2554 จำแนกตามหน่วยย่อยอุตสาหกรรม

TABLE 2 VALUE OF GROSS OUTPUT OF MANUFACTURING ESTABLISHMENTS IN 2011 BY DIVISION OF INDUSTRY

หมวดย่อยอุตสาหกรรม	จำนวน- สถาน- ประกอบการ	รวม Total	มูลค่าขายผลิต Sales of goods produced	ขายรับจาก การขายสินค้า ที่ซื้อจากจำหน่าย ในสภาพเดิม	ขายรับจาก รับจ้างเหมาทำการ ผลิตสินค้า	ขายรับจาก ให้บริการ บริการ ซ่อมแซมและติดตั้ง ให้สถานที่	ขายรับจาก ให้เช่าอาคาร ฯลฯ และรายรับอื่น ๆ	ส่วนเปลี่ยนแปลง มูลค่าสินค้าคงเหลือ Change in value of stocks of goods	Division of industry	(พันบาท In Thousand Baht)	
										รวม	Total
รวม	3,496	692,921,520.0	668,531,416.0	2,612,682.2	1,415,864.8	6,552,604.1	16,434,826.1	-2,605,873.2	Total		
การผลิตผลิตภัณฑ์อาหาร	359	57,513,929.2	56,197,105.1	228,767.8	-	3.0	737,029.1	351,024.2	Manufacture of food products		
การผลิตเครื่องดื่ม	76	74,005,536.8	71,928,111.1	-	-	-	1,981,529.4	95,896.4	Manufacture of beverages		
การผลิตสิ่งทอ	92	11,070,751.3	10,050,674.4	179,251.9	4,537.6	-	759,637.0	76,650.5	Manufacture of textiles		
การผลิตเสื้อผ้าเครื่องแต่งกาย	647	991,461.2	973,146.4	1,205.7	4,566.2	3,984.8	26,264.3	-17,706.1	Manufacture of wearing apparel		
การผลิตเครื่องหนังและผลิตภัณฑ์ที่เกี่ยวข้อง	14	184,573.6	178,052.1	-	3,120.0	-	4,623.4	-1,221.8	Manufacture of leather and related products		
การผลิตไม้และผลิตภัณฑ์จากไม้และไม้ก๊อก (ยกเว้นเฟอร์นิเจอร์)	101	5,001,104.3	5,069,492.8	41,951.7	-	9,740.5	21,009.9	-141,090.6	Manufacture of wood and products of wood and cork (except furniture); manufacture of articles of straw and plaiting materials		
การผลิตกระดาษและผลิตภัณฑ์กระดาษ	71	7,288,607.7	7,202,997.4	-	79,196.3	8,168.1	22,387.7	-24,141.9	Manufacture of paper and paper products		
การพิมพ์และการผลิตข้อมูลสื่ออื่นที่ออก	102	1,197,130.1	1,175,285.5	414.3	219.0	246.4	8,259.4	12,705.5	Printing and reproduction of recorded media		
การผลิตยานยนต์และผลิตภัณฑ์ที่ได้จากการกลั่นปิโตรเลียม	6	5,150,433.1	4,970,027.4	-	-	288.2	123,169.8	56,947.8	Manufacture of coke and refined petroleum products		
การผลิตเคมีภัณฑ์และผลิตภัณฑ์เคมี	111	23,321,724.4	21,689,568.9	1,202,076.8	-	53,703.2	242,678.2	133,705.2	Manufacture of chemicals and chemical products		
การผลิตยาลูกกลิ้ง เคมีภัณฑ์ใช้ภายในครัว และผลิตภัณฑ์จากพืชและสัตว์ที่ใช้ภายในครัว	24	1,952,484.8	1,948,790.5	5,000.0	-	-	6,861.7	-8,167.4	Manufacture of pharmaceuticals, medicinal chemical and botanical products		
การผลิตผลิตภัณฑ์ยางและพลาสติก	149	30,424,903.0	29,559,902.2	51,800.0	615.6	996.0	730,312.6	81,276.6	Manufacture of rubber and plastic products		
การผลิตผลิตภัณฑ์อื่น ๆ ที่ทำจากแร่โลหะ	152	18,416,389.3	17,763,256.9	215,040.1	90,163.8	111,258.5	266,804.1	-30,134.0	Manufacture of other non-metallic mineral products		
การผลิตโลหะขั้นมูลฐาน	62	9,556,442.9	8,921,594.0	263,806.3	6,521.6	158,042.0	121,211.0	85,268.1	Manufacture of basic metals		
การผลิตผลิตภัณฑ์โลหะประดิษฐ์ (ยกเว้นเครื่องจักรและอุปกรณ์)	710	41,924,629.3	39,999,777.7	96,686.0	200,549.5	125,549.8	266,070.1	1,235,996.3	Manufacture of fabricated metal products (except machinery and equipment)		
การผลิตผลิตภัณฑ์คอมพิวเตอร์ อิเล็กทรอนิกส์ และอุปกรณ์ที่ใช้ในทางทัศนศาสตร์	116	179,932,220.9	165,493,205.2	3,044.1	961,360.8	5,764,504.7	9,337,864.5	-1,627,758.4	Manufacture of computers, electronic and optical products		
การผลิตอุปกรณ์ไฟฟ้า	52	68,145,961.3	67,551,622.9	81,522.3	-	34,423.5	504,718.4	-26,325.8	Manufacture of electrical equipment		
การผลิตเครื่องจักรและเครื่องมือ ซึ่งมีได้แก่ประเภทอื่นที่อื่น	108	46,011,730.4	47,506,686.1	12,283.3	16,499.4	236,159.7	262,752.4	-2,022,650.5	Manufacture of machinery and equipment, n.e.c.		
การผลิตยานยนต์ รถพ่วง และรถกึ่งพ่วง	129	60,456,076.3	60,108,183.9	28,008.3	1,872.0	-	211,496.1	106,515.9	Manufacture of motor vehicles, trailers and semi-trailers		
การผลิตอุปกรณ์ขนส่งอื่น ๆ	42	11,557,400.9	11,479,408.3	25.7	4,763.5	6,176.2	218,705.1	-151,678.0	Manufacture of other transport equipment		
การผลิตเฟอร์นิเจอร์	146	3,440,164.8	3,238,009.5	165,030.2	38,304.7	731.1	17,878.5	-19,789.1	Manufacture of furniture		
การผลิตผลิตภัณฑ์อื่น ๆ	106	30,000,389.9	30,345,078.6	2,616.0	90.0	12,529.1	459,906.2	-819,829.9	Other manufacturing		
การซ่อมและการติดตั้งเครื่องจักรและอุปกรณ์	94	3,084,662.0	2,909,336.3	5,648.0	3,485.0	6,099.3	81,686.0	78,407.3	Repair and installation of machinery and equipment		
การจัดการน้ำเสีย	1	D	D	-	-	-	-	-	Sewerage		
การเก็บรวบรวมของเสีย การบำบัด และการกำจัดของเสีย	23	2,273,599.6	2,252,898.0	28,503.8	-	-	21,971.2	-29,773.4	Waste collection, treatment and disposal activities; materials recovery		
รวมกิจการนำของเสียกลับมาใช้ใหม่											
รวมกิจการพิมพ์จำหน่ายหรือเผยแพร่	3	D	D	-	-	-	-	-	Publishing activities		

หมายเหตุ : D หมายถึง ตัวเลขที่ไม่เปิดเผย

Note : D means disclosure prohibited.

ที่มา : สำนักงานสถิติแห่งชาติ กระทรวงเทคโนโลยีสารสนเทศและการสื่อสาร

Source : The 2012 Business and Industrial Census, Pathum Thani Province, National Statistical Office, Ministry of Information and Communication Technology.

ตาราง 3 ค่าใช้จ่ายกลางของสถานประกอบการอุตสาหกรรมผลิตในปี 2554 จำนวนตามหมวดอุตสาหกรรม

TABLE 3 INTERMEDIATE CONSUMPTION OF MANUFACTURING ESTABLISHMENTS IN 2011 BY DIVISION OF INDUSTRY

หมวดอุตสาหกรรม Division of Industry	จำนวน สถาน- ประกอบ Number of establishments	รวม Total	ค่าซื้อวัตถุดิบ และวัสดุประกอบ ที่ใช้ในการผลิต Purchase of materials and components	ค่าเชื้อเพลิง และค่าไฟฟ้า ที่ใช้ในการผลิต Cost of fuels, cost of electricity used in production	ค่าติดตั้งซ่อมแซมและ บำรุงรักษาสินค้า ที่จำหน่ายให้ลูกค้า Cost of repair and maintenance of goods of purchase	ค่าติดตั้งซ่อมแซมและ บำรุงรักษาเครื่องจักร เครื่องมือ Cost of repair and maintenance of machinery and equipment	ค่าซื้อสินค้า ที่ซื้อจากร้านค้า ในภาคเพิ่ม Purchase of goods for resale	ค่าจ้างช่างเทคนิค และช่างเทคนิค อื่นที่ผลิตสินค้าให้ Cost of contract and commission work	ค่าธรรมเนียมที่จ่าย สำหรับ อุตสาหกรรม Fees paid for leased employees	ค่าใช้จ่ายอื่น ๆ Other expenses	ส่วนเปลี่ยนแปลง มูลค่าวัตถุดิบและ วัสดุประกอบ Change in value of stocks of materials and components	Total	Division of Industry
10 การผลิตผลิตภัณฑ์อาหาร	3,496.0	528,981,948.3	457,549,768.0	10,319,655.4	1,614,648.0	5,523,941.0	2,620,181.2	702,473.2	1,399,997.3	48,860,249.3	-391,034.9	48,860,249.3	Total
11 การผลิตเครื่องดื่ม	359.0	46,729,362.6	35,801,793.5	1,562,649.5	48,386.9	427,384.0	484,170.6	373.2	37,316.3	8,386,155.1	18,866.4	18,866.4	Manufacture of food products
13 การผลิตสิ่งทอ	76.0	57,409,870.5	46,573,160.2	1,504,686.2	9,136.8	1,135,961.2	283.1	-	-	8,626,145.3	439,502.2	439,502.2	Manufacture of beverages
14 การผลิตเสื้อผ้าเครื่องแต่งกาย	92.0	9,005,545.7	5,583,672.1	614,638.0	3,183.6	401,350.1	174,802.4	229,733.0	24,078.9	1,680,380.0	-293,667.7	-293,667.7	Manufacture of textiles
15 การผลิตเครื่องหนังและผลิตภัณฑ์ที่เกี่ยวข้อง	647.0	648,037.3	440,737.5	33,561.7	213.6	11,341.5	9,720.0	19,453.0	5,179.6	115,736.4	-12,094.0	-12,094.0	Manufacture of wearing apparel
16 การผลิตไม้และผลิตภัณฑ์จากไม้และไม้ก๊อก (ยกเว้นเฟอร์นิเจอร์)	14.0	132,156.6	88,376.3	6,041.8	-	1,076.1	-	2,595.4	-	25,911.1	-7,486.1	-7,486.1	Manufacture of leather and related products
การผลิตสิ่งของจากพลาสติกและวัสดุพลาสติกอื่น ๆ	101.0	3,785,025.8	3,022,849.1	115,087.1	17,206.3	59,306.7	44,144.2	1,715.6	19,920.3	443,218.8	-61,577.8	-61,577.8	Manufacture of wood and products of wood and cork (except furniture); manufacture of articles of straw and plaiting materials
17 การผลิตกระดาษและผลิตภัณฑ์กระดาษ	71.0	5,893,783.5	4,832,122.7	194,897.5	7,503.0	211,579.5	5,217.6	1,777.9	-	618,972.1	-21,713.2	-21,713.2	Manufacture of paper and paper products
18 การพิมพ์และการผลิตสิ่งพิมพ์ที่ออกสู่ตลาด	102.0	720,400.6	533,849.5	20,223.1	152.6	3,760.7	823.4	7,496.5	-	159,523.6	5,428.7	5,428.7	Printing and reproduction of recorded media
19 การผลิตน้ำมันและผลิตภัณฑ์ที่ได้ออกจากสิ่งปิโตรเลียม	6.0	4,100,512.3	3,077,662.4	1,927.0	126.7	12,943.9	-	-	-	1,048,905.6	40,453.4	40,453.4	Manufacture of coke and refined petroleum products
20 การผลิตเคมีภัณฑ์และผลิตภัณฑ์เคมี	111.0	18,658,044.2	14,335,601.5	185,337.3	34,413.5	123,524.8	1,057,184.5	29,077.9	-	1,864,053.7	971,149.0	971,149.0	Manufacture of chemicals and chemical products
21 การผลิตเภสัชภัณฑ์ เคมีภัณฑ์ที่ใช้รักษาโรค และผลิตภัณฑ์จากพืชและสัตว์ที่ใช้ยาโรค	24.0	1,650,072.3	1,302,519.8	40,640.9	10,000.0	16,728.6	2,000.0	339.5	20,000.0	233,727.2	-24,116.3	-24,116.3	Manufacture of pharmaceuticals, medicinal chemical and botanical products
22 การผลิตผลิตภัณฑ์ยางและพลาสติก	149.0	25,094,985.1	22,946,572.5	692,818.9	8,934.1	167,080.6	65,642.6	17,908.1	38,143.6	1,456,192.1	298,307.4	298,307.4	Manufacture of rubber and plastic products
23 การผลิตผลิตภัณฑ์อื่น ๆ ที่ทำจากแร่โลหะ	152.0	12,649,375.7	10,308,576.7	331,805.8	29,689.7	170,138.2	194,593.3	10,181.5	678.1	1,366,773.7	-236,938.7	-236,938.7	Manufacture of other non-metallic mineral products
24 การผลิตโลหะขั้นพื้นฐาน	62.0	7,724,403.5	6,622,920.4	202,183.3	13,681.7	88,126.9	153,777.6	565.6	-	598,072.8	-45,075.2	-45,075.2	Manufacture of basic metals
25 การผลิตผลิตภัณฑ์โลหะขั้นพื้นฐาน (ยกเว้นเครื่องจักรและอุปกรณ์)	71.0	30,178,010.4	25,250,559.4	1,041,530.9	82,528.0	252,250.3	186,435.6	156,564.4	433.1	3,104,827.8	-104,880.8	-104,880.8	Manufacture of fabricated metal products (excepts machinery and equipment)
26 การผลิตผลิตภัณฑ์คอมพิวเตอร์ อิเล็กทรอนิกส์ และอุปกรณ์ที่ใช้ในทางโทรคมนาคม	116.0	136,831,129.7	122,789,454.0	1,499,381.5	1,197,677.0	1,261,779.8	1,742.0	116,305.0	570,037.8	7,305,072.5	-2,089,080.1	-2,089,080.1	Manufacture of computers, electronic and optical products
27 การผลิตอุปกรณ์ไฟฟ้า	52.0	44,946,943.8	39,494,346.7	771,654.4	25,336.4	336,252.3	110,968.4	18,148.9	236,549.0	3,985,128.7	31,441.0	31,441.0	Manufacture of electrical equipment
28 การผลิตเครื่องจักรและเครื่องมือ ซึ่งมีได้ทั้งประเภททั่วไปและพิเศษ	108.0	35,528,143.9	33,281,094.9	474,420.0	38,072.8	234,374.6	11,242.0	49,523.3	-	1,775,895.3	336,479.0	336,479.0	Manufacture of machinery and equipment, n.e.c
29 การผลิตยานยนต์ รถพ่วง และรถกึ่งพ่วง	129.0	46,283,749.5	44,369,675.7	322,728.7	41,410.8	187,084.4	28,709.5	3,682.5	78,417.0	1,196,742.6	-55,298.3	-55,298.3	Manufacture of motor vehicles, trailers and semi-trailers
30 การผลิตอุปกรณ์ขนส่งอื่นๆ	42.0	9,787,762.3	8,091,743.3	152,919.5	7,816.0	92,886.6	688.6	15,103.0	325,245.9	1,320,987.7	218,939.3	218,939.3	Manufacture of other transport equipment
31 การผลิตเฟอร์นิเจอร์	146.0	2,301,621.6	1,827,445.9	78,235.2	5,271.2	53,990.3	57,955.5	15,602.7	-	314,311.6	51,188.9	51,188.9	Manufacture of furniture
32 การผลิตผลิตภัณฑ์อื่นๆ	106.0	24,830,812.1	21,268,548.5	397,783.3	27,241.2	251,236.4	3,232.1	2,297.6	43,277.7	2,953,982.5	116,787.1	116,787.1	Other manufacturing
33 การซ่อมแซมและติดตั้งเครื่องจักรและอุปกรณ์	94.0	2,209,595.8	1,968,357.9	58,295.9	5,747.0	14,499.3	4,514.7	5,228.6	720.0	200,536.7	48,304.1	48,304.1	Repair and installation of machinery and equipment
37 การจัดการน้ำเสีย	1.0	D	D	D	-	D	-	-	-	D	-	-	Sewerage
38 การเก็บรวบรวมของเสีย การบำบัด และการกำจัดของเสีย	23.0	1,872,782.2	1,735,669.3	15,883.2	250.4	9,074.5	22,295.7	800.0	-	75,845.5	-12,363.6	-12,363.6	Waste collection, treatment and disposal activities; materials recovery
รวมกิจกรรมนอกผลิตภัณฑ์อื่นๆ	3.0	D	D	D	-	D	-	-	-	D	-	-	D
58 การจัดทำพิมพ์จำหน่ายหรือเผยแพร่	3.0	D	D	D	-	D	-	-	-	D	-	-	D

หมายเหตุ : D หมายถึง ตัวเลขที่ไม่เปิดเผย
Note : D means disclosure prohibited

ที่มา : สำนักธุรกิจและอุตสาหกรรม พ.ศ.2555 : อุตสาหกรรมผลิต จังหวัด ปทุมธานี สำนักงานสถิติแห่งชาติ กระทรวงเทคโนโลยีสารสนเทศและการสื่อสาร
Source : The 2012 Business and Industrial Census : Manufacturing Industry, Pathum Thani Province, National Statistical Office, Ministry of Information and Communication Technology.

ตาราง 4 คนทำงานในสถานประกอบการอุตสาหกรรมที่มีตั้งแต่ 254 จำนวนสถานประกอบการทำงาน เพศ และหมวดอุตสาหกรรม
TABLE 4 PERSONS ENGAGED IN MANUFACTURING ESTABLISHMENTS IN 2011 BY WORK STATUS, SEX AND DIVISION OF INDUSTRY

หมวดอุตสาหกรรม Number of establishments	จำนวน		รวม		คนทำงานไม่ได้เงินค่าจ้าง/ Unpaid workers				เงินเดือน				ผู้ปฏิบัติงานที่มีฝีมือ Skill labour				ผู้ปฏิบัติงานไม่มีฝีมือ Unskill labour				ลูกจ้างอื่น ๆ Other employees				Division of industry
	รวม Total	ชาย Male	หญิง Female	รวม Total	ชาย Male	หญิง Female	รวม Total	ชาย Male	หญิง Female	รวม Total	ชาย Male	หญิง Female	รวม Total	ชาย Male	หญิง Female	รวม Total	ชาย Male	หญิง Female	รวม Total	ชาย Male	หญิง Female	รวม Total	ชาย Male	หญิง Female	
รวม	3,496	214,015	113,801	100,214	2,764	1,341	1,423	195,549	106,296	89,253	59,122	78,222	137,344	58,205	28,073	30,131	15,702	6,164	15,702	6,164	9,538	Total			
10 การผลิตผลิตภัณฑ์อาหาร	359	21,411	9,857	11,554	485	183	302	19,094	9,260	8,834	10,171	5,787	4,384	8,923	3,473	5,450	1,832	415	1,832	415	1,418	Manufacture of food products			
11 การผลิตเครื่องดื่ม	76	6,916	5,052	1,864	65	38	28	6,333	4,846	4,487	5,596	4,368	1,229	737	478	259	518	169	518	169	349	Manufacture of beverages			
13 การผลิตสิ่งทอ	92	6,881	3,763	3,118	92	42	50	6,406	3,544	2,862	5,886	3,261	2,625	520	283	237	384	177	384	177	207	Manufacture of textiles			
14 การผลิตเครื่องจักรกลต่าง ๆ	647	2,600	592	2,008	729	197	531	1,775	368	1,407	1,538	338	1,200	237	30	206	97	27	97	27	70	Manufacture of wearing apparel			
15 การผลิตเครื่องหนังและผลิตภัณฑ์ที่เกี่ยวข้อง	14	768	301	467	12	6	6	732	285	447	200	77	123	532	208	324	24	10	24	10	14	Manufacture of leather and related products			
16 การผลิตไม้และผลิตภัณฑ์จากไม้และไม้ก๊อก (ยกเว้นเฟอร์นิเจอร์)	101	4,171	2,469	1,702	85	53	32	3,790	2,287	1,503	2,300	1,505	795	1,490	781	708	296	129	296	129	167	Manufacture of wood and products of wood and cork (except furniture); manufacture of articles of straw and plaiting materials			
17 การผลิตกระดาษและผลิตภัณฑ์กระดาษ	71	4,288	2,234	2,054	19	9	9	3,948	2,119	1,829	2,778	1,535	1,242	1,170	583	586	321	106	321	106	216	Manufacture of paper and paper products			
18 การพิมพ์และการผลิตสื่ออื่นที่เกี่ยวข้อง	102	1,463	753	710	87	45	42	1,121	601	520	942	488	453	180	112	67	255	107	255	107	148	Printing and reproduction of recorded media			
19 การผลิตยานยนต์และผลิตภัณฑ์ที่ได้จากการลั่นโครเทียม	6	2,105	873	1,232	-	-	-	2,101	871	1,230	98	68	30	2,003	803	1,200	4	2	4	2	2	Manufacture of coke and refined petroleum products			
20 การผลิตเคมีภัณฑ์และผลิตภัณฑ์เคมี	111	8,875	4,563	4,312	17	12	6	7,608	4,116	3,493	4,780	2,471	2,309	2,829	1,645	1,184	1,250	436	1,250	436	813	Manufacture of chemicals and chemical products			
21 การผลิตเภสัชภัณฑ์ เคมีภัณฑ์ที่ใช้รักษาโรค และผลิตภัณฑ์เภสัชภัณฑ์ และผลิตภัณฑ์ใช้ภายในครัว	24	1,569	882	687	11	5	5	1,364	767	597	1,099	623	476	265	144	121	194	109	194	109	85	Manufacture of pharmaceuticals, medicinal chemical and botanical products			
22 การผลิตผลิตภัณฑ์ยางและพลาสติก	149	15,262	8,817	6,446	51	32	19	14,323	8,441	5,882	10,163	6,048	4,115	4,160	2,393	1,767	889	343	889	343	545	Manufacture of rubber and plastic products			
23 การผลิตผลิตภัณฑ์อื่น ๆ ที่ทำจากแร่โลหะ	152	10,397	7,225	3,173	92	61	31	9,742	6,939	2,803	6,818	5,306	1,513	2,924	1,634	1,290	563	224	563	224	339	Manufacture of other non-metallic mineral products			
24 การผลิตโลหะขั้นมูลฐาน	62	4,259	2,816	1,443	31	22	9	3,884	2,658	1,227	2,498	1,685	814	1,386	973	413	344	136	344	136	208	Manufacture of basic metals			
25 การผลิตผลิตภัณฑ์โลหะประติงซ์ (ยกเว้นเครื่องจักรและอุปกรณ์)	710	25,278	16,233	9,046	535	363	172	22,694	15,101	7,594	17,955	12,012	5,943	4,739	3,089	1,650	2,050	770	2,050	770	1,280	Manufacture of fabricated metal products (except machinery and equipment)			
26 การผลิตผลิตภัณฑ์คอมพิวเตอร์ อิเล็กทรอนิกส์ และอุปกรณ์ที่ใช้ในทางทหาร	116	42,600	17,978	24,622	13	8	5	41,013	17,557	23,456	24,988	9,946	15,042	16,025	7,610	8,414	1,574	413	1,574	413	1,161	Manufacture of computers, electronic and optical products			
27 การผลิตอุปกรณ์ไฟฟ้า	52	21,545	8,982	12,563	4	3	1	20,569	8,563	12,006	16,126	7,849	8,277	4,443	714	3,729	972	416	972	416	556	Manufacture of electrical equipment			
28 การผลิตเครื่องจักรและเครื่องมือ ซึ่งมีได้จัดประเภทไว้ในที่อื่น	108	8,242	5,201	3,042	24	17	7	6,879	4,611	2,268	5,779	3,981	1,798	1,100	630	470	1,340	573	1,340	573	767	Manufacture of machinery and equipment, n.e.c.			
29 การผลิตยานยนต์ รถพ่วง และรถกึ่งพ่วง	129	8,473	4,896	3,577	103	66	37	7,311	4,200	3,111	5,040	2,907	2,133	2,271	1,293	978	1,058	629	1,058	629	429	Manufacture of motor vehicles, trailers and semi-trailers			
30 การผลิตอุปกรณ์ขนส่งอื่น ๆ	42	3,084	2,431	653	28	22	6	2,525	2,028	496	2,376	1,935	440	149	93	56	532	381	532	381	151	Manufacture of other transport equipment			
31 การผลิตเฟอร์นิเจอร์	146	3,752	2,512	1,240	117	72	45	3,472	2,365	1,107	2,929	2,021	908	543	344	199	163	74	163	74	89	Manufacture of furniture			
32 การผลิตผลิตภัณฑ์อื่น ๆ	106	8,041	3,907	4,135	88	33	56	7,150	3,477	3,673	5,919	2,958	2,961	1,231	520	712	803	397	803	397	406	Other manufacturing			
33 การซ่อมแซมการติดตั้งเครื่องจักรและอุปกรณ์	94	1,578	1,179	399	61	42	19	1,296	1,018	278	1,118	881	237	178	136	41	221	119	221	119	102	Repair and installation of machinery and equipment			
37 การจัดการน้ำเสีย	1	D	D	-	-	-	-	D	D	-	D	D	-	-	-	-	-	-	-	-	-	-	-	-	-
38 การเก็บรวบรวมของเสีย การบำบัด และการกำจัดของเสีย	23	414	252	162	16	8	8	379	241	138	209	139	70	170	102	68	19	3	19	3	16	Waste collection, treatment and disposal activities; materials recovery			
รวมกิจการนำของเสียกลับมาใช้ใหม่																									
58 การจัดทำหน้าที่ด้านข้อมูลเผยแพร่	3	D	D	D	-	-	-	D	D	D	D	D	D	D	D	D	D	-	-	-	-	-	-	-	-

หมายเหตุ : D หมายถึง ตัวเลขที่ไม่เปิดเผย
Note : D means disclosure prohibited.

ที่มา : สำนักข้อมูลและอุตสาหกรรม พ.ศ.2555 : อุตสาหกรรมผลิต จังหวัด ปทุมธานี สำนักงานสถิติแห่งชาติ กระทรวงเทคโนโลยีสารสนเทศและการสื่อสาร
Source : The 2012 Business and Industrial Census : Manufacturing Industry, Pathum Thani Province, National Statistical Office, Ministry of Information and Communication Technology.

ตาราง 5 ลูกจ้างแบ่งงานกันในสถานประกอบการอุตสาหกรรมผลิตในปี 2554 จำแนกตามสถานภาพการทำงาน เพศ และหน่วยอุตสาหกรรม
TABLE 5 LEASED EMPLOYEES IN MANUFACTURING ESTABLISHMENTS IN 2011 BY WORK STATUS, SEX AND DIVISION OF INDUSTRY

หมวดหมู่อุตสาหกรรม	ลูกจ้าง/แรงงาน										Division of industry				
	จำนวนสถานประกอบการ		ไม่มีลูกจ้างเช่า		มีลูกจ้างเช่า		ลูกจ้างในกรรมสิทธิ์การผลิต								
	จำนวน establishments	leased employees Number	leased employees %	leased employees Number	leased employees %	รวม Total	ผู้ปฏิบัติงานมีฝีมือ Skill labour		ผู้ปฏิบัติงานไม่มีฝีมือ Unskill labour						
	จำนวน	ร้อยละ	จำนวน	ร้อยละ	รวม	ชาย Male	หญิง Female	รวม Total	ชาย Male	หญิง Female					
รวม	3,496	3,456	98.8	40	1.2	11,660	3,242	8,418	3,625	1,820	1,804	8,036	1,422	6,614	Total
10 การผลิตภัณฑอาหาร	359	356	99.2	3	0.8	498	49	449	-	-	-	498	49	449	Manufacture of food products
11 การผลิตเครื่องดื่ม	76	76	100.0	-	-	-	-	-	-	-	-	-	-	-	Manufacture of beverages
13 การผลิตสิ่งทอ	92	91	98.9	1	1.1	25	15	10	16	10	6	9	5	4	Manufacture of textiles
14 การผลิตเสื้อผ้าเครื่องแต่งกาย	647	646	99.9	1	0.2	16	12	4	12	9	3	4	3	1	Manufacture of wearing apparels
15 การผลิตเครื่องหนังและผลิตภัณฑ์ที่เกี่ยวข้อง	14	14	100.0	-	-	-	-	-	-	-	-	-	-	-	Manufacture of leather and related products
16 การผลิตไม้และผลิตภัณฑ์จากไม้และไม้ก๊อก (ยกเว้นเฟอร์นิเจอร์ การผลิตสิ่งของจากฟางและวัสดุจากสานอื่นๆ)	101	99	98.0	2	2.0	200	180	20	-	-	-	200	180	20	Manufacture of wood and products of wood and cork (except furniture); manufacture of articles of straw and plaiting materials
17 การผลิตกระดาษและผลิตภัณฑ์กระดาษ	71	71	100.0	-	-	-	-	-	-	-	-	-	-	-	Manufacture of paper and paper products
18 การพิมพ์และการผลิตซ้ำสิ่งพิมพ์ที่กึ่งอุตสาหกรรม	102	102	100.0	-	-	-	-	-	-	-	-	-	-	-	Printing and reproduction of recorded media
19 การผลิตถ่านโค้กและผลิตภัณฑ์ที่ได้จากการถลุงแร่เหล็ก	6	6	100.0	-	-	-	-	-	-	-	-	-	-	-	Manufacture of coke and refined petroleum products
20 การผลิตเคมีภัณฑ์และผลิตภัณฑ์เคมี	111	111	100.0	-	-	-	-	-	-	-	-	-	-	-	Manufacture of chemicals and chemical products
21 การผลิตเภสัชภัณฑ์ เคมีภัณฑ์ที่ใช้รักษาโรค และผลิตภัณฑ์จากพืชและสัตว์ที่ใช้รักษาโรค	24	23	95.8	1	4.2	185	120	65	140	100	40	45	20	25	Manufacture of pharmaceuticals, medicinal chemical and botanical products
22 การผลิตเหล็กกล้าและเหล็ก	149	148	99.1	1	0.9	65	28	37	65	28	37	-	-	-	Manufacture of rubber and plastic products
23 การผลิตเหล็กกล้าอื่นๆ ที่ทำจากแร่โลหะ	152	151	99.3	1	0.7	338	180	158	338	180	158	-	-	-	Manufacture of other non-metallic mineral products
24 การผลิตโลหะขั้นพื้นฐาน	62	62	100.0	-	-	-	-	-	-	-	-	-	-	-	Manufacture of basic metals
25 การผลิตผลิตภัณฑ์โลหะประติรูป (ยกเว้นเครื่องจักรและอุปกรณ์)	710	696	98.0	14	2.0	116	116	-	43	43	-	72	72	-	Manufacture of fabricated metal products (excepts machinery and equipment)
26 การผลิตผลิตภัณฑ์คอมพิวเตอร์ อิเล็กทรอนิกส์ และอุปกรณ์ที่ใช้ในทางทหาร	116	113	97.0	3	3.0	7,394	1,047	6,347	1,100	476	624	6,294	571	5,723	Manufacture of computers, electronic and optical products
27 การผลิตอุปกรณ์ไฟฟ้า	52	50	96.2	2	3.9	1,316	558	758	1,316	558	758	-	-	-	Manufacture of electrical equipment
28 การผลิตเครื่องจักรและเครื่องมือ ซึ่งมีได้จัดประเภทไว้ในที่อื่น	108	107	99.1	1	0.9	40	16	24	3	3	-	37	13	24	Manufacture of machinery and equipment, n.e.c
29 การผลิตยานยนต์ รถพ่วง และรถกึ่งพ่วง	129	127	98.3	2	1.7	636	389	247	71	49	22	565	340	225	Manufacture of motor vehicles, trailers and semi-trailers
30 การผลิตอุปกรณ์ขนส่งอื่นๆ	42	41	97.6	1	2.4	294	255	39	294	255	39	-	-	-	Manufacture of other transport equipment
31 การผลิตเฟอร์นิเจอร์	146	146	100.0	-	-	-	-	-	-	-	-	-	-	-	Manufacture of furniture
32 การผลิตผลิตภัณฑ์อื่นๆ	106	103	97.2	3	2.8	531	274	257	220	106	114	311	168	143	Other manufacturing
33 การซ่อมและการติดตั้งเครื่องจักรและอุปกรณ์	94	91	96.8	3	3.2	6	3	3	6	3	3	-	-	-	Repair and installation of machinery and equipment
37 การจัดการน้ำเสีย	1	D	D	-	-	-	-	-	-	-	-	-	-	-	Sewerage
38 การเก็บรวบรวมของเสีย การบำบัด และการกำจัดของเสีย รวมถึงการนำของเสียกลับมาใช้ใหม่	23	23	100.0	-	-	-	-	-	-	-	-	-	-	-	Waste collection, treatment and disposal activities, materials recovery
58 การจัดพิมพ์จำหน่ายหรือเผยแพร่	3	D	D	-	-	-	-	-	-	-	-	-	-	-	Publishing activities

หมายเหตุ : D หมายถึง ตัวเลขที่ไม่ได้เปิดเผย

Note : D means disclosure prohibited.

ที่มา : สำนักธุรกิจและอุตสาหกรรม พ.ศ.2555 : อุตสาหกรรมการผลิต จังหวัด ปทุมธานี สำนักงานสถิติแห่งชาติ กระทรวงเทคโนโลยีสารสนเทศและการสื่อสาร

Source : The 2012 Business and Industrial Census - Manufacturing Industry, Pathum Thani Province, National Statistical Office, Ministry of Information and Communication Technology.

ตาราง 6 จำนวนสถานประกอบการอุตสาหกรรมผลิต จำนวนชั่วโมงทำงานต่อสัปดาห์ จำนวนชั่วโมงทำงานเฉลี่ยต่อวันของลูกจ้าง และชาวอยู่อุตสาหกรรม

TABLE 6 NUMBER OF MANUFACTURING ESTABLISHMENTS BY WORKING DAYS PER WEEK, WORKING HOURS PER DAY OF EMPLOYEES AND DIVISION OF INDUSTRY

หมวดอยู่อุตสาหกรรม	จำนวน		คนทำงานไม่ได้รับค่าจ้าง/เงินเดือน		ลูกจ้างในกรมวิสาหกิจผลิต		ลูกจ้างอื่น ๆ		Division of industry											
	สถาน	จำนวนชั่วโมงทำงานต่อสัปดาห์	จำนวนชั่วโมงทำงานเฉลี่ยต่อวัน	จำนวนชั่วโมงทำงานต่อสัปดาห์	จำนวนชั่วโมงทำงานเฉลี่ยต่อวัน	จำนวนวันทำงานต่อสัปดาห์	จำนวนชั่วโมงทำงานเฉลี่ยต่อวัน	จำนวนชั่วโมงทำงานต่อสัปดาห์												
										Number of establishments	Number of working days per week	Number of working hours per day	Number of working days per week	Number of working hours per day						
รวม	3,496	111	1,058	726	195	1,428	271	125	2,382	200	26	2,522	132	59	687	6	5	742	3	Total
10 การผลิตผลิตภัณฑ์อาหาร	359	10	98	134	36	150	56	39	191	25	9	192	28	2	52	-	-	54	-	Manufacture of food products
11 การผลิตเครื่องดื่ม	76	5	30	6	1	38	2	7	60	9	2	68	6	4	22	-	-	26	-	Manufacture of beverages
13 การผลิตสิ่งทอ	92	9	32	17	9	48	2	3	62	5	-	69	1	-	21	-	-	21	-	Manufacture of textiles
14 การผลิตเสื้อผ้าเครื่องแต่งกาย	647	44	300	266	111	364	134	-	177	10	-	185	2	-	19	-	-	19	-	Manufacture of wearing apparel
15 การผลิตเครื่องหนังและผลิตภัณฑ์ที่เกี่ยวข้อง	14	-	8	-	-	8	-	-	14	-	-	14	-	-	1	-	-	1	-	Manufacture of leather and related products
16 การผลิตไม้และผลิตภัณฑ์จากไม้และไม้ก๊อก (ยกเว้นเฟอร์นิเจอร์)	101	4	30	24	2	53	4	2	73	2	-	72	5	-	25	-	-	25	-	Manufacture of wood and products of wood and cork (except furniture); manufacture of articles of straw
การผลิตสิ่งของจากพลาสติกและวัสดุพลาสติก																				
17 การผลิตกระดาษและผลิตภัณฑ์กระดาษ	71	2	6	3	-	11	-	2	68	-	-	66	3	-	16	-	-	16	-	Manufacture of paper and paper products
18 การพิมพ์และการผลิตข้อมูลบันทึกข้อมูล	102	8	23	27	6	49	4	2	64	12	1	74	4	-	16	2	-	17	-	Printing and reproduction of recorded media
19 การผลิตยานยนต์และผลิตภัณฑ์จากพลาสติก	6	-	-	-	-	-	-	-	6	-	-	5	1	-	1	-	-	-	1	Manufacture of coke and refined petroleum products
20 การผลิตเคมีภัณฑ์และผลิตภัณฑ์เคมี	111	3	9	1	2	11	-	9	102	-	4	97	9	5	50	-	1	54	-	Manufacture of chemicals and chemical products
21 การผลิตเภสัชภัณฑ์ เคมีภัณฑ์ที่ใช้รักษาโรค และผลิตภัณฑ์จากพืชและสัตว์ที่ใช้รักษาโรค	24	-	8	-	3	5	-	2	17	-	-	19	-	3	7	-	-	10	-	Manufacture of pharmaceuticals, medicinal chemical and botanical products
22 การผลิตผลิตภัณฑ์ยางและพลาสติก	149	5	19	6	1	22	8	7	132	4	1	132	11	6	47	1	-	54	-	Manufacture of rubber and plastic products
23 การผลิตผลิตภัณฑ์อื่น ๆ ที่ทำจากแร่โลหะ	152	7	34	11	1	48	3	8	125	10	2	138	3	5	44	1	-	50	-	Manufacture of other non-metallic mineral products
24 การผลิตโลหะขั้นพื้นฐาน	62	-	14	5	-	18	1	1	56	3	1	55	4	2	28	-	-	29	1	Manufacture of basic metals
25 การผลิตผลิตภัณฑ์โลหะประดิษฐ์ (ยกเว้นเครื่องจักรและอุปกรณ์)	710	4	275	105	7	360	17	6	605	65	4	640	31	11	116	1	1	124	2	Manufacture of fabricated metal products (excepts machinery and equipment)
26 การผลิตเครื่องคอมพิวเตอร์ อิเล็กทรอนิกส์ และอุปกรณ์ที่ใช้ในทางวิทยาศาสตร์	116	-	8	-	-	8	-	5	110	1	-	111	5	4	41	-	-	45	-	Manufacture of computers, electronic and optical products
27 การผลิตอุปกรณ์ไฟฟ้า	52	-	4	-	-	4	-	5	44	1	-	45	5	3	23	-	-	26	-	Manufacture of electrical equipment
28 การผลิตเครื่องจักรและเครื่องมือ ซึ่งมีได้จัดประเภทไว้ในที่อื่น	108	1	12	2	-	16	-	6	92	7	-	103	2	6	35	-	-	41	-	Manufacture of machinery and equipment, n.e.c
29 การผลิตยานยนต์ รถพ่วง และรถกึ่งพ่วง	129	1	22	41	-	60	5	-	85	12	-	96	2	-	33	-	-	33	-	Manufacture of motor vehicles, trailers and semi-trailers
30 การผลิตอุปกรณ์ขนส่งอื่น ๆ	42	1	16	6	3	20	-	5	30	2	2	35	-	1	7	1	-	9	-	Manufacture of other transport equipment
31 การผลิตเฟอร์นิเจอร์	146	-	39	34	-	64	10	1	118	21	-	136	4	1	40	-	1	40	-	Manufacture of furniture
32 การผลิตผลิตภัณฑ์อื่น ๆ	106	6	31	27	12	32	20	3	54	6	1	58	4	1	21	-	1	21	-	Other manufacturing
33 การซ่อมและการติดตั้งเครื่องจักรและอุปกรณ์	94	2	32	8	3	34	5	12	76	3	-	90	1	4	19	-	-	21	-	Repair and installation of machinery and equipment
37 การจัดการน้ำเสีย	1	-	-	-	-	-	-	-	D	-	-	D	-	-	-	-	-	-	-	Waste collection, treatment and disposal activities; materials recovery
38 การบำบัดรวมของเสีย การบำบัด และการกำจัดของเสีย	23	-	6	2	-	6	2	-	20	2	-	20	2	2	5	-	-	6	-	Waste collection, treatment and disposal activities; materials recovery
58 การจัดทำพิมพ์และสิ่งพิมพ์	3	-	-	-	-	-	-	-	D	-	-	D	-	-	-	-	-	-	-	Publishing activities

หมายเหตุ : D หมายถึง ตัวเลขที่ไม่เปิดเผย

Note : D means disclosure prohibited.

ที่มา : ส่วนข้อมูลและอุตสาหกรรม พ.ศ.2555 : อุตสาหกรรมผลิต จังหวัด ปทุมธานี สำนักงานสถิติแห่งชาติ กระทรวงเทคโนโลยีสารสนเทศและการสื่อสาร

Source : The 2012 Business and Industrial Survey, Pathum Thani Province, National Statistical Office, Ministry of Information and Communication Technology

ตาราง 7 จำนวนสถานประกอบการอุตสาหกรรมผลิต จำนวนตามจำนวนวันทำงานต่อสัปดาห์ จำนวนชั่วโมงทำงานเฉลี่ยต่อวันของลูกจ้าง และหมวดย่อยอุตสาหกรรม

TABLE 7 NUMBER OF MANUFACTURING ESTABLISHMENTS BY WORKING DAYS PER WEEK, WORKING HOURS PER DAY OF LEASED EMPLOYEES AND DIVISION OF INDUSTRY

หมวดย่อยอุตสาหกรรม	ลูกจ้างเข้าในกรรมสิทธิ์ Leased employees of operatives					Division of industry											
	จำนวนสถานประกอบการ	จำนวนวันทำงานต่อสัปดาห์			จำนวนชั่วโมงทำงานเฉลี่ยต่อวัน												
	Number of establishments	< 5	6	7	8 - 10		11 - 12	> 12									
รวม	3,496	3	36	1	-	38	2	-	-	-	-	-	-	-	-	-	-
10 การผลิตผลิตภัณฑ์อาหาร	359	2	1	-	-	3	-	-	-	-	-	-	-	-	-	-	-
11 การผลิตเครื่องดื่ม	76	-	-	-	-	-	-	-	-	-	-	-	-	-	-	-	-
13 การผลิตสิ่งทอ	92	-	1	-	-	1	-	-	-	-	-	-	-	-	-	-	-
14 การผลิตเสื้อผ้าเครื่องแต่งกาย	647	-	1	-	-	1	-	-	-	-	-	-	-	-	-	-	-
15 การผลิตเครื่องหนังและผลิตภัณฑ์ที่เกี่ยวข้อง	14	-	-	-	-	-	-	-	-	-	-	-	-	-	-	-	-
16 การผลิตไม้และผลิตภัณฑ์จากไม้และไม้ก๊อก (ยกเว้นเฟอร์นิเจอร์)	101	-	2	-	-	2	-	-	-	-	-	-	-	-	-	-	-
การผลิตสิ่งของจากพางและวัสดุพลาสติกสานอื่นๆ																	
17 การผลิตกระดาษและผลิตภัณฑ์กระดาษ	71	-	-	-	-	-	-	-	-	-	-	-	-	-	-	-	-
18 การพิมพ์และการผลิตข้อั้ฉบับที่ข้อมูล	102	-	-	-	-	-	-	-	-	-	-	-	-	-	-	-	-
19 การผลิตถ่านโค้กและผลิตภัณฑ์ที่ได้จากการถลุงปิโตรเลียม	6	-	-	-	-	-	-	-	-	-	-	-	-	-	-	-	-
20 การผลิตเคมีภัณฑ์และผลิตภัณฑ์เคมี	111	-	-	-	-	-	-	-	-	-	-	-	-	-	-	-	-
21 การผลิตยาภัณฑ์ เคมีภัณฑ์ใช้ภายในครัวเรือน และผลิตภัณฑ์จากพืชและสัตว์ที่ใช้รักษาโรค	24	1	-	-	-	1	-	-	-	-	-	-	-	-	-	-	-
22 การผลิตผลิตภัณฑ์ยางและพลาสติก	149	-	1	-	-	1	-	-	-	-	-	-	-	-	-	-	-
23 การผลิตผลิตภัณฑ์อื่นๆ ที่ได้จากแร่โลหะ	152	-	1	-	-	1	-	-	-	-	-	-	-	-	-	-	-
24 การผลิตโลหะขั้นมูลฐาน	62	-	-	-	-	-	-	-	-	-	-	-	-	-	-	-	-
25 การผลิตผลิตภัณฑ์โลหะประดิษฐ์ (ยกเว้นเครื่องจักรและอุปกรณ์)	710	-	14	-	-	14	-	-	-	-	-	-	-	-	-	-	-
26 การผลิตผลิตภัณฑ์คอมพิวเตอร์ อิเล็กทรอนิกส์ และอุปกรณ์ที่ใช้ในทางทัศนศาสตร์	116	-	3	-	-	3	-	-	-	-	1	-	-	-	-	-	-
27 การผลิตอุปกรณ์ไฟฟ้า	52	-	1	1	-	1	1	-	-	-	-	-	-	-	-	-	-
28 การผลิตเครื่องจักรและเครื่องมือ ซึ่งมีได้จัดประเภทไว้ในที่อื่น	108	-	1	-	-	1	-	-	-	-	-	-	-	-	-	-	-
29 การผลิตยานยนต์ รถพ่วง และรถกึ่งพ่วง	129	-	2	-	-	2	-	-	-	-	-	-	-	-	-	-	-
30 การผลิตอุปกรณ์ขนส่งอื่นๆ	42	-	1	-	-	1	-	-	-	-	-	-	-	-	-	-	-
31 การผลิตเฟอร์นิเจอร์	146	-	-	-	-	-	-	-	-	-	-	-	-	-	-	-	-
32 การผลิตผลิตภัณฑ์อื่นๆ	106	-	3	-	-	3	-	-	-	-	-	-	-	-	-	-	-
33 การซ่อมและการติดตั้งเครื่องจักรและอุปกรณ์	94	-	3	-	-	3	-	-	-	-	-	-	-	-	-	-	-
37 การจัดการน้ำเสีย	1	-	-	-	-	-	-	-	-	-	-	-	-	-	-	-	-
38 การเก็บรวบรวมของเสีย การบำบัด และการกำจัดของเสีย	23	-	-	-	-	-	-	-	-	-	-	-	-	-	-	-	-
รวมถึงการนำของเสียกลับมาใช้ใหม่																	
58 การจัดพิมพ์จำหน่ายหรือเผยแพร่	3	=	=	=	=	=	=	=	=	=	=	=	=	=	=	=	=

หมายเหตุ : D หมายถึง ตัวเลขที่ไม่เปิดเผย

Note : D means disclosure prohibited.

ที่มา : สำนักงานธุรกิจและอุตสาหกรรม พ.ศ.2555 : อุตสาหกรรมการผลิต จังหวัด ปทุมธานี สำนักงานสถิติแห่งชาติ กระทรวงเทคโนโลยีสารสนเทศและการสื่อสาร

Source : The 2012 Business and Industrial Census : Manufacturing Industry, Pathum Thani Province, National Statistical Office, Ministry of Information and Communication Technology.

ตาราง 8 จำนวนพนักงานในปี 2554 จำนวนตามหมวดอุตสาหกรรม
TABLE 8 REMUNERATION IN 2011 BY DIVISION OF INDUSTRY

หมวดอุตสาหกรรม Division of Industry	จำนวน สถาน- ประกอบการ Number of establishments	จำนวน ลูกจ้าง Number of employees	ลูกจ้างในกรรมสิทธิ์สหกรณ์ Co-operative employees				ลูกจ้างอื่น ๆ Other employees				รวม Total	จำนวน เงิน รวม Total	เงินเดือน Wages, salaries	ค่าจ้าง นอกเวลา Overtime bonus etc.	ค่าจ้าง พิเศษ Fringe benefits อื่น ๆ Others	เงิน รวม Total	เงินเดือน Wages, salaries	ค่าจ้าง นอกเวลา Overtime bonus etc.	ค่าจ้าง พิเศษ Fringe benefits อื่น ๆ Others	รวม Total	เงิน รวม Total	เงินเดือน Wages, salaries	ค่าจ้าง นอกเวลา Overtime bonus etc.	ค่าจ้าง พิเศษ Fringe benefits อื่น ๆ Others	เงิน รวม Total					
			จำนวน เงิน รวม Total		จำนวน เงิน รวม Total		จำนวน เงิน รวม Total		จำนวน เงิน รวม Total																					
			จำนวน เงิน รวม Total	จำนวน เงิน รวม Total	จำนวน เงิน รวม Total	จำนวน เงิน รวม Total	จำนวน เงิน รวม Total	จำนวน เงิน รวม Total	จำนวน เงิน รวม Total	จำนวน เงิน รวม Total																				
รวม	3,496	211,251	32,888,651.8	29,622,022.3	23,260,634.2	4,169,726.4	184,539.7	903,936.5	1,103,185.5	3,266,629.5	20,759.2	332,697.7	89,968.4	159,878.9	159,878.9	2,669,325.3	332,697.7	20,759.2	89,968.4	159,878.9	159,878.9	2,669,325.3	332,697.7	20,759.2	89,968.4	159,878.9	159,878.9			
10 การผลิตผลิตภัณฑ์อาหาร	359	20,926	3,215,558.4	2,978,928.6	2,331,245.5	407,691.1	27,789.2	64,169.0	148,033.8	236,629.8	174,466.3	33,102.9	2,751.1	16,102.4	10,207.1	174,466.3	33,102.9	2,751.1	16,102.4	10,207.1	174,466.3	33,102.9	2,751.1	16,102.4	10,207.1	174,466.3	33,102.9	2,751.1	16,102.4	10,207.1
11 การผลิตเครื่องดื่ม	76	6,851	1,042,616.5	928,152.1	772,674.4	101,958.3	1,310.0	7,609.1	44,600.4	114,464.3	100,467.8	6,413.8	17.7	1,590.7	5,974.4	100,467.8	6,413.8	17.7	1,590.7	5,974.4	100,467.8	6,413.8	17.7	1,590.7	5,974.4	100,467.8	6,413.8	17.7	1,590.7	5,974.4
13 การผลิตสิ่งทอ	92	6,789	1,005,981.3	990,949.6	827,749.6	89,260.8	7,325.2	36,357.3	30,256.8	55,031.7	46,707.9	3,114.4	450.0	2,762.7	1,996.6	46,707.9	3,114.4	450.0	2,762.7	1,996.6	46,707.9	3,114.4	450.0	2,762.7	1,996.6	46,707.9	3,114.4	450.0	2,762.7	1,996.6
14 การผลิตเครื่องนุ่งห่มและเครื่องนุ่งห่ม	647	1,871	246,866.6	217,571.1	192,991.2	15,208.3	1,740.0	1,410.8	6,070.0	29,109.4	24,924.9	2,764.4	139.5	64.8	1,215.9	24,924.9	2,764.4	139.5	64.8	1,215.9	24,924.9	2,764.4	139.5	64.8	1,215.9	24,924.9	2,764.4	139.5	64.8	1,215.9
15 การผลิตเครื่องหนังและผลิตภัณฑ์หนัง	14	756	93,291.3	91,074.6	88,604.2	750.0	-	1,849.9	545.5	2,216.7	2,119.5	-	-	97.2	97.2	2,119.5	-	-	97.2	97.2	2,119.5	-	-	-	-	97.2	97.2	-	-	97.2
16 การผลิตไม้และผลิตภัณฑ์จากไม้และไม้ก๊อก (ยกเว้นเฟอร์นิเจอร์)	101	4,086	492,590.6	447,711.8	379,672.4	47,595.7	2,266.1	2,429.1	15,748.6	44,878.8	36,249.7	5,077.9	-	1,285.5	2,265.7	36,249.7	5,077.9	-	1,285.5	2,265.7	36,249.7	5,077.9	-	-	1,285.5	2,265.7	-	-	1,285.5	
การผลิตสิ่งของต่าง ๆ และวัสดุภัณฑ์	71	4,269	610,152.2	530,348.1	446,136.0	39,074.5	8,654.2	8,367.2	28,316.3	79,804.1	66,995.2	7,959.4	7.6	1,497.4	3,344.6	66,995.2	7,959.4	7.6	1,497.4	3,344.6	66,995.2	7,959.4	7.6	-	1,497.4	3,344.6	7.6	-	1,497.4	
18 การพิมพ์และการผลิตสื่อสิ่งพิมพ์	102	1,376	179,415.7	140,151.8	125,343.1	7,719.9	472.6	1,503.9	5,112.3	39,263.9	36,232.3	1,335.5	-	429.9	1,466.2	36,232.3	1,335.5	-	429.9	1,466.2	36,232.3	1,335.5	-	-	429.9	1,466.2	-	-	429.9	
19 การผลิตยานยนต์และผลิตภัณฑ์ที่เกี่ยวข้อง	6	2,105	375,579.4	375,166.1	216,689.4	143,159.0	172.1	9,512.8	5,632.8	413.3	393.6	-	-	19.7	19.7	393.6	-	-	19.7	19.7	393.6	-	-	-	-	19.7	19.7	-	-	19.7
20 การผลิตเครื่องมือเครื่องใช้และผลิตภัณฑ์อื่น ๆ	111	8,858	1,455,453.0	1,043,513.4	936,587.1	48,839.2	5,791.7	19,705.7	37,589.7	411,899.7	355,151.9	19,825.5	973.3	14,839.8	21,149.2	355,151.9	19,825.5	973.3	14,839.8	21,149.2	355,151.9	19,825.5	973.3	14,839.8	21,149.2	355,151.9	19,825.5	973.3	14,839.8	21,149.2
21 การผลิตยานยนต์และผลิตภัณฑ์อื่น ๆ	24	1,558	282,904.5	212,229.7	157,795.5	35,584.8	-	9,737.7	9,111.8	70,674.7	64,315.0	1,605.8	-	369.4	4,394.5	64,315.0	1,605.8	-	369.4	4,394.5	64,315.0	1,605.8	-	-	369.4	4,394.5	-	-	369.4	
และผลิตภัณฑ์อื่น ๆ	149	15,212	2,071,214.5	1,857,551.9	1,543,054.0	155,429.3	33,264.5	39,861.9	85,942.2	213,662.7	186,963.7	14,538.0	2,078.2	2,105.7	7,977.1	186,963.7	14,538.0	2,078.2	2,105.7	7,977.1	186,963.7	14,538.0	2,078.2	2,105.7	7,977.1	186,963.7	14,538.0	2,078.2	2,105.7	7,977.1
23 การผลิตผลิตภัณฑ์อื่น ๆ ที่ได้จากแร่โลหะ	152	10,306	1,495,721.1	1,370,079.5	1,167,028.8	128,724.6	9,006.6	18,620.2	46,699.3	125,641.7	97,283.0	16,922.0	599.2	5,463.7	5,373.7	97,283.0	16,922.0	599.2	5,463.7	5,373.7	97,283.0	16,922.0	599.2	-	5,463.7	5,373.7	-	-	5,463.7	
24 การผลิตโลหะขั้นมูลฐาน	62	4,228	581,108.6	512,642.1	415,493.7	70,740.8	1,644.6	10,330.2	14,829.9	68,466.6	56,703.5	7,785.8	32.3	1,176.8	2,768.1	56,703.5	7,785.8	32.3	1,176.8	2,768.1	56,703.5	7,785.8	32.3	-	1,176.8	2,768.1	-	-	1,176.8	
25 การผลิตผลิตภัณฑ์โลหะประสม (ยกเว้นเครื่องจักรและอุปกรณ์)	710	24,744	3,654,592.9	3,113,338.3	2,618,764.9	316,155.8	32,277.8	32,591.6	113,548.3	341,254.6	299,464.0	18,597.0	595.8	6,833.0	15,764.8	299,464.0	18,597.0	595.8	6,833.0	15,764.8	299,464.0	18,597.0	595.8	-	6,833.0	15,764.8	-	-	6,833.0	
26 การผลิตผลิตภัณฑ์โลหะผสม อลูมิเนียม อลูมิเนียมผสม และอุปกรณ์ที่ใช้ในงานช่างก่อสร้าง	116	42,587	7,123,313.5	6,765,244.1	4,728,181.6	1,382,391.9	18,241.9	456,414.4	179,331.2	358,069.4	271,654.2	45,646.7	5,277.8	13,746.6	21,744.1	271,654.2	45,646.7	5,277.8	13,746.6	21,744.1	271,654.2	45,646.7	5,277.8	-	13,746.6	21,744.1	-	-	13,746.6	
27 การผลิตอุปกรณ์ไฟฟ้า	52	21,541	3,600,843.7	3,336,791.4	2,498,227.0	582,282.1	15,201.8	99,062.8	142,017.8	264,052.3	193,819.9	35,388.9	235.7	12,992.7	21,615.1	193,819.9	35,388.9	235.7	12,992.7	21,615.1	193,819.9	35,388.9	235.7	-	12,992.7	21,615.1	-	-	12,992.7	
28 การผลิตเครื่องจักรและเครื่องมือ ซึ่งมีใช้ตามโรงงานเหมือง	108	8,218	1,289,432.5	983,127.8	733,705.1	171,720.5	7,511.4	36,112.8	34,078.0	306,304.7	240,062.8	51,959.2	794.0	3,340.6	10,168.2	240,062.8	51,959.2	794.0	3,340.6	10,168.2	240,062.8	51,959.2	794.0	-	3,340.6	10,168.2	-	-	3,340.6	
29 การผลิตยานยนต์ รถพ่วง และรถจักรยานยนต์	129	8,369	1,482,776.5	1,342,580.4	998,455.6	243,760.6	3,254.5	29,256.7	67,853.0	140,196.1	113,281.9	12,789.6	83.6	3,624.9	10,416.1	113,281.9	12,789.6	83.6	3,624.9	10,416.1	113,281.9	12,789.6	83.6	-	3,624.9	10,416.1	-	-	3,624.9	
30 การผลิตอุปกรณ์ขนส่งอื่นๆ	42	3,057	577,794.4	401,703.5	321,117.9	58,383.8	4,154.9	1,103.9	16,943.0	176,090.9	130,615.3	34,857.2	5,988.3	471.1	4,159.1	130,615.3	34,857.2	5,988.3	471.1	4,159.1	130,615.3	34,857.2	5,988.3	-	471.1	4,159.1	-	-	471.1	
31 การผลิตเครื่องมือเครื่องใช้	146	3,635	588,616.2	563,726.2	499,610.7	41,119.2	701.3	2,455.2	19,839.8	24,890.0	20,679.4	2,778.5	25.2	98.8	1,077.2	20,679.4	2,778.5	25.2	98.8	1,077.2	20,679.4	2,778.5	25.2	-	98.8	1,077.2	-	-	98.8	
32 การผลิตผลิตภัณฑ์อื่น ๆ	106	7,953	1,347,955.4	1,214,484.6	1,080,520.4	77,209.8	2,344.2	13,590.5	40,819.8	133,470.8	118,970.1	7,861.7	479.1	815.0	5,344.9	118,970.1	7,861.7	479.1	815.0	5,344.9	118,970.1	7,861.7	479.1	-	815.0	5,344.9	-	-	815.0	
33 การซ่อมแซมและติดตั้งเครื่องจักรและอุปกรณ์	94	1,516	181,343.8	154,337.6	134,206.0	8,847.1	822.1	1,787.0	8,675.5	27,006.2	22,853.1	2,564.2	-	357.0	1,231.9	22,853.1	2,564.2	-	357.0	1,231.9	22,853.1	2,564.2	-	-	357.0	1,231.9	-	-	357.0	
37 การจัดการน้ำเสีย	1	D	D	D	D	D	-	-	D	-	-	-	-	-	-	-	-	-	-	-	-	-	-	-	-	-	-	-	-	-
38 การเก็บรวบรวมของเสีย การบำบัด และการกำจัดของเสีย	23	398	46,828.3	43,731.0	40,684.2	1,494.7	110.4	96.8	1,345.0	3,097.2	2,950.3	29.5	-	-	117.5	2,950.3	29.5	-	-	117.5	2,950.3	29.5	-	-	-	117.5	-	-	117.5	
รวมถึงการนำของเสียกลับมาใช้ใหม่	3	D	D	D	D	D	-	-	D	-	-	-	-	-	-	-	-	-	-	-	-	-	-	-	-	-	-	-	-	
58 การจัดการน้ำเสีย	3	D	D	D	D	D	-	-	D	-	-	-	-	-	-	-	-	-	-	-	-	-	-	-	-	-	-	-	-	-

หมายเหตุ : D หมายถึง ค่าคงที่ที่มีค่าเป็นศูนย์
Note : D means disclosure prohibited.

ที่มา : สำนักข้อมูลและอุตสาหกรรม, พ.ศ.2555 : อุตสาหกรรมผลิต จังหวัด ปทุมธานี สำนักสถิติแห่งชาติ กระทรวงเทคโนโลยีสารสนเทศและการสื่อสาร

Source : The 2012 Business and Industrial Census - Manufacturing Industry, Pathum Thani Province, National Statistical Office, Ministry of Information and Communication Technology.

ตาราง 9 จำนวนและร้อยละของสถานประกอบการอุตสาหกรรมการผลิต จำนวนทางด้านการใช้กำลังการผลิตปี 2554 และแนวร้อยละอุตสาหกรรม
TABLE 9 NUMBER AND PERCENTAGE OF MANUFACTURING ESTABLISHMENTS BY CAPACITY UTILIZATION IN 2011 AND DIVISION OF INDUSTRY

จำนวนและร้อยละของสถานประกอบการอุตสาหกรรมการผลิต Number and percentage of manufacturing establishments	ทิศทางการใช้กำลังการผลิตต่อปี 2554 Percentage of capacity utilization in 2011														เฉลี่ยสถานประกอบการ Average per establishment	Division of industry													
	< 10		10 - 19		20 - 29		30 - 39		40 - 49		50 - 59		60 - 69				70 - 79		80 - 89		90 - 99		≥ 100						
	จำนวน Number	ร้อยละ %	จำนวน Number	ร้อยละ %	จำนวน Number	ร้อยละ %	จำนวน Number	ร้อยละ %	จำนวน Number	ร้อยละ %	จำนวน Number	ร้อยละ %	จำนวน Number	ร้อยละ %			จำนวน Number	ร้อยละ %	จำนวน Number	ร้อยละ %	จำนวน Number	ร้อยละ %	จำนวน Number	ร้อยละ %					
รวม	3,496	100.0	8	0.2	84	2.4	37	1.1	59	1.7	63	1.8	289	8.3	585	16.7	781	22.3	964	27.6	251	7.2	376	10.8	71.6	Total			
10 การผลิตเครื่องดื่มอัดลม	359	100.0	-	-	1	0.3	1	0.3	14	3.8	42	11.7	53	14.8	110	30.6	75	20.8	19	5.3	44	12.3	71.9	20.3	71.9	Manufacture of food products			
11 การผลิตเครื่องดื่ม	76	100.0	-	-	-	-	-	-	4	4.7	13	16.6	16	20.6	21	27.5	16	20.5	4	4.9	4	5.3	68.3	19.2	68.3	Manufacture of beverages			
13 การผลิตสิ่งทอ	92	100.0	-	-	-	-	-	3	3.5	3	2.7	9	10.1	10	10.5	38	41.4	22	24.0	3	3.3	4	4.5	70.3	19.8	70.3	Manufacture of textiles		
14 การผลิตเครื่องนุ่งห่ม	647	100.0	2	0.2	59	9.1	-	-	17	2.7	9	1.3	79	12.2	153	23.7	92	14.2	191	29.5	4	0.6	42	6.4	64.2	18.1	64.2	Manufacture of wearing apparel	
15 การผลิตเครื่องหนังและผลิตภัณฑ์หนัง	14	100.0	-	-	-	-	-	-	-	-	-	-	1	7.1	4	28.6	3	21.4	4	28.6	-	-	2	14.3	73.2	104.5	73.2	Manufacture of leather and related products	
16 การผลิตไม้และผลิตภัณฑ์ไม้และไม้ก๊อก (ยกเว้นเฟอร์นิเจอร์)	101	100.0	2	1.5	2	2.1	1	1.3	3	3.1	2	2.3	9	9.0	25	24.3	20	19.9	28	27.9	4	3.6	5	5.1	66.4	64.9	66.4	Manufacture of wood and products of wood and cork (except furniture); manufacture of articles of straw and plaiting materials	
การผลิตสิ่งของทางทอและวัสดุถักสานอื่นๆ	71	100.0	-	-	-	-	-	1	1.9	-	-	-	6	8.1	6	8.3	16	22.4	20	28.8	14	19.1	8	11.5	78.5	109.6	78.5	Manufacture of paper and paper products	
17 การผลิตกระดาษและผลิตภัณฑ์กระดาษ	102	100.0	-	-	-	-	7	7.2	-	5	4.6	10	9.8	27	26.1	23	22.2	25	24.3	3	2.5	4	3.6	65.7	64.2	65.7	Printing and reproduction of recorded media		
18 การพิมพ์และการผลิตสิ่งพิมพ์ที่ต่อเนื่อง	6	100.0	-	-	-	-	-	-	-	-	-	-	-	-	1	16.7	-	-	3	50.0	1	16.7	1	16.7	82.5	78.5	82.5	Manufacture of coke and refined petroleum products	
19 การผลิตถ่านหินและผลิตภัณฑ์จากการกลั่นปิโตรเลียม	111	100.0	1	0.9	1	0.9	-	-	-	-	-	6	5.4	20	18.0	26	23.4	42	38.0	6	5.4	9	8.1	74.4	69.3	74.4	Manufacture of chemicals and chemical products		
20 การผลิตเคมีภัณฑ์และผลิตภัณฑ์เคมี	24	100.0	1	4.2	-	-	-	-	1	4.2	2	8.3	6	25.0	3	11.1	3	12.5	5	19.5	4	15.3	4	15.3	71.4	67.9	71.4	Manufacture of pharmaceuticals, medicinal chemical and botanical products	
21 การผลิตพลาสติก เคมีภัณฑ์สังเคราะห์ และผลิตภัณฑ์พลาสติกและตัวที่สังเคราะห์	149	100.0	-	-	-	-	1	0.9	-	2	1.3	6	4.3	14	9.7	39	26.4	61	40.9	11	7.1	14	9.3	76.7	71.4	76.7	Manufacture of rubber and plastic products		
22 การผลิตผลิตภัณฑ์ยางและพลาสติก	152	100.0	2	1.3	-	-	2	1.3	-	5	3.4	13	8.7	22	14.3	36	23.8	36	23.9	14	9.5	21	13.8	73.4	69.3	73.4	Manufacture of other non-metallic mineral products		
23 การผลิตผลิตภัณฑ์อื่นๆ ที่ทำจากแร่โลหะ	62	100.0	1	1.6	-	-	-	1	1.6	1	2.1	8	12.4	6	9.1	9	15.0	12	19.8	11	18.2	13	20.3	76.5	71.4	76.5	Manufacture of basic metals		
24 การผลิตโลหะขั้นมูลฐาน	710	100.0	-	-	13	1.8	9	1.2	16	2.2	7	0.9	56	7.9	105	14.9	166	23.3	178	25.0	55	7.7	106	15.0	73.1	68.3	73.1	Manufacture of fabricated metal products (except machinery and equipment)	
25 การผลิตเหล็กกล้าและประติมากรรม (ยกเว้นเครื่องจักรและอุปกรณ์)	116	100.0	-	-	-	-	1	0.9	-	-	-	1	0.9	12	10.4	25	21.7	39	33.7	28	24.1	10	8.4	80.6	73.1	80.6	Manufacture of computers, electronic and optical products		
26 การผลิตผลิตภัณฑ์โลหะ อลูมิเนียม และอุปกรณ์ที่ใช้ในอุตสาหกรรม	52	100.0	-	-	-	-	2	3.9	-	2	3.9	-	3	5.8	8	15.4	17	32.7	14	26.9	4	7.7	4	7.7	73.3	68.3	73.3	Manufacture of electrical equipment	
27 การผลิตอุปกรณ์ไฟฟ้า	108	100.0	-	-	1	0.9	-	1	0.9	1	0.9	4	3.7	21	19.4	16	15.1	33	30.6	14	12.7	17	15.7	77.5	73.3	77.5	Manufacture of machinery and equipment, n.e.c		
28 การผลิตเครื่องจักรและเครื่องมือ (ไม่มีใช้ประเภทที่ 29-31)	129	100.0	-	-	-	-	5	3.5	6	4.5	1	0.8	4	3.2	24	18.5	22	17.3	30	23.0	20	15.7	18	13.6	74.1	69.3	74.1	Manufacture of motor vehicles, trailers and semitrailers	
29 การผลิตยานยนต์ รถแทรก และรถเกี่ยว	42	100.0	-	-	1	2.4	-	-	2	4.1	-	-	8	18.4	6	15.3	14	32.7	4	8.3	8	18.9	76.9	71.4	76.9	Manufacture of other transport equipment			
30 การผลิตอุปกรณ์ขนส่งอื่นๆ	146	100.0	-	-	-	-	1	0.8	8	5.5	-	11	7.5	5	3.4	51	35.1	45	31.1	45	31.1	10	7.1	14	9.5	73.6	68.3	73.6	Manufacture of furniture
31 การผลิตเฟอร์นิเจอร์	106	100.0	-	-	4	3.8	8	7.8	-	4	3.8	6	5.7	21	20.1	22	21.0	22	20.8	9	8.2	10	9.0	66.6	61.5	66.6	Other manufacturing		
32 การผลิตผลิตภัณฑ์อื่นๆ	94	100.0	-	-	1	1.1	-	-	4	4.0	-	-	14	14.4	17	17.8	38	40.2	7	7.2	14	15.3	77.7	71.4	77.7	Repair and installation of machinery and equipment			
33 การซ่อมแซมเครื่องจักรและอุปกรณ์	1	100.0	-	-	-	-	-	-	-	-	-	-	-	-	-	-	-	-	1	100.0	-	-	-	-	80.0	75.5	80.0	Severage	
37 การจัดการน้ำเสีย	23	100.0	-	-	1	4.4	-	-	-	-	-	-	5	23.6	2	7.4	11	48.5	3	11.8	1	4.4	4	17.4	75.5	71.4	75.5	Waste collection, treatment and disposal activities; materials recovery	
38 การเก็บรวบรวมของเสีย การบำบัด และการกำจัดของเสีย รวมถึงการนำของเสียกลับมาใช้ใหม่	3	100.0	-	-	-	-	-	-	-	-	-	-	-	-	-	-	-	-	1	33.3	1	33.3	1	33.3	94.3	80.0	94.3	Publishing activities	
58 การจัดทำหนังสือพิมพ์หรือเผยแพร่																													

ที่มา : สำนักสถิติและอุตสาหกรรม ท.ศ.2555 - อุตสาหกรรมภาคใต้ การรวมกันเป็นปีการรวมกันเป็นการรวมกันของการจัดการ

Source : The 2012 Business and Industrial Census : Manufacturing Industry, Patum Thani Province, National Statistical Office, Ministry of Information and Communication Technology

ตาราง 10 มูลค่าสินค้าขั้นต้นและวัตถุดิบ และสินค้าคงคลังต้นปีและปลายปี 2554 จำนวนตามหมวดอุตสาหกรรม
TABLE 10 VALUE OF STOCKS AT THE BEGINNING AND THE END OF 2011 BY DIVISION OF INDUSTRY

หมวดอุตสาหกรรม Establishments	จำนวน สถาน- ประกอบ Number of establishments	มูลค่า ณ ต้นปี 2554 At the beginning of 2011				มูลค่า ณ ปลายปี 2554 At the end of 2011				Division of industry	
		รวม Total	วัสดุ และ วัตถุดิบ Materials and components	สินค้า ระหว่าง ผลิต Work in progress	สินค้า สำเร็จ แล้ว Finished goods	รวม Total	วัสดุ และ วัตถุดิบ Materials and components	สินค้า ระหว่าง ผลิต Work in progress	สินค้า สำเร็จ แล้ว Finished goods		
											สินค้า คงคลัง Goods for resale
รวม	3,496	95,709,751.5	44,960,359.7	15,077,852.2	35,185,511.8	48,602,781.8	18,208,646.0	29,550,272.4	384,600.2	Total	
10 การผลิตผลิตภัณฑ์อาหาร	359	9,221,466.0	5,431,983.7	1,201,749.2	2,543,866.1	43,867.1	1,600,474.0	2,500,106.9	39,925.6	Manufacture of food products	
11 การผลิตเครื่องดื่ม	76	5,000,887.7	3,020,877.3	1,095,950.2	884,024.9	35.4	1,121,200.8	956,670.7	35.4	Manufacture of beverages	
13 การผลิตสิ่งทอ	92	2,838,028.0	1,075,676.3	294,285.0	1,467,531.4	555.4	2,716,511.1	1,566,923.0	448.2	Manufacture of textiles	
14 การผลิตเครื่องหนังและผลิตภัณฑ์ที่เกี่ยวข้อง	647	322,962.9	139,285.9	51,132.7	131,768.8	775.5	47,805.9	117,426.1	738.8	Manufacture of wearing apparel	
15 การผลิตเครื่องหนังและผลิตภัณฑ์ที่เกี่ยวข้อง	14	17,936.9	15,496.9	220.0	2,219.9	-	136.5	1,081.6	-	Manufacture of leather and related products	
16 การผลิตไม้และผลิตภัณฑ์ไม้และไม้ก๊อก (ยกเว้นเฟอร์นิเจอร์) การผลิตสิ่งของจากยางและวัสดุจากยางอื่น ๆ	101	1,945,515.1	1,046,593.5	180,202.7	715,321.4	3,397.5	1,445,515.6	611,398.9	1,916.6	Manufacture of wood and products of wood and cork (except furniture); manufacture of articles of straw and plaiting materials	
17 การผลิตกระดาษและผลิตภัณฑ์กระดาษ	71	790,983.4	330,659.3	118,899.8	335,356.7	6,067.6	89,435.1	342,129.7	4,617.4	Manufacture of paper and paper products	
18 การพิมพ์และการผลิตสิ่งอื่นที่คล้ายคลึง	102	153,753.3	91,801.0	16,293.8	45,495.2	163.3	25,942.4	48,568.5	146.9	Printing and reproduction of recorded media	
19 การผลิตถ่านหินและผลิตภัณฑ์ที่ได้ออกจากถ่านหินโค้ก การผลิตเคมีภัณฑ์และผลิตภัณฑ์เคมี	6	365,957.6	152,325.0	47,831.5	165,681.1	120.0	42,762.6	227,552.1	265.7	Manufacture of coke and refined petroleum products	
20 การผลิตเคมีภัณฑ์และผลิตภัณฑ์เคมี	111	9,207,037.7	3,692,666.4	1,811,491.8	3,652,227.1	50,652.3	3,144,317.2	2,433,752.2	70,007.1	Manufacture of chemicals and chemical products	
21 การผลิตเภสัชภัณฑ์ เคมีภัณฑ์ที่ใช้รักษาโรค และผลิตภัณฑ์จากพืช และสัตว์ที่ใช้รักษาโรค	24	226,015.1	139,476.1	19,118.6	67,420.4	-	193,731.4	115,359.8	58,483.6	-	Manufacture of pharmaceuticals, medicinal chemical and botanical products
22 การผลิตผลิตภัณฑ์ยางและพลาสติก	149	3,644,745.1	1,458,822.8	1,151,829.7	1,014,435.0	19,657.7	1,757,130.2	1,157,922.4	18,392.9	Manufacture of rubber and plastic products	
23 การผลิตผลิตภัณฑ์อื่น ๆ ที่ทำจากแร่โลหะ	152	2,660,448.5	1,606,645.1	248,675.2	802,999.1	2,129.1	2,293,375.8	791,142.2	2,397.3	Manufacture of other non-metallic mineral products	
24 การผลิตโลหะขั้นพื้นฐาน	62	2,415,899.5	1,071,468.6	391,874.7	887,933.0	64,623.1	403,834.7	964,018.1	61,846.1	Manufacture of basic metals	
25 การผลิตผลิตภัณฑ์โลหะขั้นสูง (ยกเว้นเครื่องจักรและอุปกรณ์)	710	10,906,410.2	4,008,380.4	1,368,560.5	5,480,116.5	49,352.8	3,545,908.5	4,543,044.6	45,073.1	Manufacture of fabricated metal products (excepts machinery and equipment)	
26 การผลิตผลิตภัณฑ์คอมพิวเตอร์ อิเล็กทรอนิกส์ และอุปกรณ์ที่ใช้ในทางเทคโนโลยี	116	17,766,008.2	9,779,678.1	4,158,352.0	3,826,868.1	1,110.0	3,074,508.3	3,279,583.3	4,480.0	Manufacture of computers, electronic and optical products	
27 การผลิตอุปกรณ์ไฟฟ้า	52	5,044,683.2	3,203,150.4	839,529.2	893,490.4	108,513.3	797,593.6	935,023.5	82,389.9	Manufacture of electrical equipment	
28 การผลิตเครื่องจักรและเครื่องมือ ซึ่งมีได้ระบุประเภทไว้ในข้อ 27	108	9,559,015.5	2,206,561.0	904,773.3	6,445,821.4	1,859.8	1,313,792.0	4,014,295.5	1,716.6	Manufacture of machinery and equipment, n.e.c	
29 การผลิตยานยนต์ รถแทรกเตอร์ และรถจักรยานยนต์	129	1,763,461.4	859,964.9	510,916.1	296,700.8	95,879.7	612,801.5	369,113.9	28,097.1	Manufacture of motor vehicles, trailers and semi-trailers	
30 การผลิตอุปกรณ์ขนส่งอื่นๆ	42	950,845.9	431,802.6	69,809.2	448,765.5	488.6	76,713.0	290,030.0	622.3	Manufacture of other transport equipment	
31 การผลิตเฟอร์นิเจอร์	146	613,615.6	273,013.2	123,882.6	201,794.5	14,925.3	137,047.2	173,587.3	10,178.8	Manufacture of furniture	
32 การผลิตผลิตภัณฑ์อื่นๆ	106	9,652,435.0	4,652,381.3	352,565.8	4,645,887.8	1,600.0	3,168,958.8	3,861,977.9	1,350.0	Other manufacturing	
33 การซ่อมแซมการติดตั้งเครื่องจักรและอุปกรณ์	94	506,543.4	204,081.2	105,378.7	190,877.9	6,205.7	98,558.7	278,129.1	4,181.8	Repair and installation of machinery and equipment	
37 การจัดการน้ำเสีย	1	D	D	D	D	-	D	D	-	Sewerage	
38 การเก็บรวบรวมขยะ การกำจัด และการกำจัดของเสีย รวมถึงการนำของเสียกลับมาใช้ใหม่	23	129,122.0	62,194.6	14,130.0	38,708.8	14,088.6	49,830.9	30,011.3	4,972.7	Waste collection, treatment and disposal activities; materials recovery	
58 การจัดทำหนังสือพิมพ์หรือเผยแพร่	3	D	D	-	-	-	D	-	-	Publishing activities	

หมายเหตุ : D หมายถึง ตัวเลขที่ไม่เปิดเผย
Note : D means disclosure prohibited.

ที่มา : สำนักข้อมูลอุตสาหกรรม พ.ศ.2555 : อุตสาหกรรมการผลิต จังหวัด ปทุมธานี สำนักงานสถิติแห่งชาติ กระทรวงเทคโนโลยีสารสนเทศและการสื่อสาร
Source : The 2012 Business and Industrial Census : Manufacturing Industry, Pathum Thani Province, National Statistical Office, Ministry of Information and Communication Technology.

ตาราง 11 ส่วนเปลี่ยนแปลงของมูลค่าวัตถุดิบและวัสดุประกอบ และสินค้าคงเหลือในปี 2554 จำนวนตามหมวดอุตสาหกรรม

TABLE 11 CHANGE IN VALUE OF STOCKS IN 2011 BY DIVISION OF INDUSTRY

หมวดอุตสาหกรรม	จำนวน สถาน- ประกอบการ Number of establishments	ส่วนเปลี่ยนแปลงของมูลค่าวัตถุดิบและวัสดุประกอบ และสินค้าคงเหลือ Change in value of stocks					Division of industry
		รวม Total	วัตถุดิบและ วัสดุประกอบ Materials and components	สินค้าระหว่าง ผลิต Work in progress	สินค้า สำเร็จรูป Finished goods	สินค้าที่ซื้อ เข้ามา จำหน่ายในสภาพเดิม Goods purchased for resale	
รวม	3,496	-2,996,908.1	-391,034.9	3,130,793.8	-5,635,239.4	-101,427.6	Total
10 การผลิตผลิตภัณฑ์อาหาร	359	369,890.6	18,866.4	398,724.8	-43,759.2	-3,941.5	Manufacture of food products
11 การผลิตเครื่องดื่ม	76	535,398.6	439,502.2	25,250.6	70,645.8	-	Manufacture of beverages
13 การผลิตสิ่งทอ	92	-217,017.2	-293,667.7	-22,653.9	99,391.6	-87.2	Manufacture of textiles
14 การผลิตเสื้อผ้าเครื่องแต่งกาย	647	-29,800.1	-12,094.0	-3,326.7	-14,342.7	-36.7	Manufacture of wearing apparel
15 การผลิตเครื่องหนังและผลิตภัณฑ์ที่เกี่ยวข้อง	14	-8,707.9	-7,486.1	-83.5	-1,138.3	-	Manufacture of leather and related products
16 การผลิตไม้และผลิตภัณฑ์จากไม้และไม้ก๊อก (ยกเว้นเฟอร์นิเจอร์) การผลิตสิ่งของจากฟางและวัสดุจากสานอื่นๆ	101	-202,668.4	-61,577.8	-35,687.2	-103,922.5	-1,481.0	Manufacture of wood and products of wood and cork (except furniture); manufacture of articles of straw and plaiting materials
17 การผลิตกระดาษและผลิตภัณฑ์กระดาษ	71	-45,855.1	-21,713.2	-29,464.7	6,773.0	-1,450.2	Manufacture of paper and paper products
18 การพิมพ์และการผลิตข้อมูลอิเล็กทรอนิกส์	102	18,134.2	5,428.7	9,648.6	3,073.3	-16.4	Printing and reproduction of recorded media
19 การผลิตถ่านโค้กและผลิตภัณฑ์ที่ได้จากการถลุงเหล็ก	6	97,401.1	40,453.4	-5,069.0	61,871.0	145.7	Manufacture of coke and refined petroleum products
20 การผลิตเคมีภัณฑ์และผลิตภัณฑ์เคมี	111	1,104,854.2	971,149.0	1,332,825.4	-1,218,475.0	19,354.8	Manufacture of chemicals and chemical products
21 การผลิตเภสัชภัณฑ์ เคมีภัณฑ์ที่ใช้รักษาโรค และผลิตภัณฑ์จากพืช และสัตว์ที่ใช้รักษาโรค	24	-32,283.7	-24,116.3	769.4	-8,936.8	-	Manufacture of pharmaceuticals, medicinal chemical and botanical products
22 การผลิตผลิตภัณฑ์ยางและพลาสติก	149	379,584.0	298,307.4	-60,946.1	143,487.5	-1,264.8	Manufacture of rubber and plastic products
23 การผลิตผลิตภัณฑ์อื่นๆ ที่ทำจากแร่โลหะ	132	-267,072.7	-236,938.7	-19,145.2	-11,856.9	868.1	Manufacture of other non-metallic mineral products
24 การผลิตโลหะขั้นมูลฐาน	62	40,192.8	-45,075.2	11,960.0	76,085.1	-2,777.0	Manufacture of basic metals
25 การผลิตผลิตภัณฑ์โลหะประดิษฐ์ (ยกเว้นเครื่องจักรและอุปกรณ์)	710	1,131,115.4	-104,880.8	2,177,347.9	-937,072.0	-4,279.7	Manufacture of fabricated metal products (excepts machinery and equipment)
26 การผลิตผลิตภัณฑ์คอมพิวเตอร์ อิเล็กทรอนิกส์ และอุปกรณ์ที่ใช้ในทางทัศนศาสตร์	116	-3,716,838.6	-2,089,080.1	-1,083,843.6	-547,284.8	3,370.0	Manufacture of computers, electronic and optical products
27 การผลิตอุปกรณ์ไฟฟ้า	52	5,115.2	31,441.0	-41,935.6	41,533.2	-25,923.4	Manufacture of electrical equipment
28 การผลิตเครื่องจักรและเครื่องมือ ซึ่งไม่ได้จัดประเภทไว้ในที่อื่น	108	-1,686,171.4	336,479.0	409,018.7	-2,431,525.9	-145.2	Manufacture of machinery and equipment, n.e.c
29 การผลิตยานยนต์ รถพ่วง และรถจักรยานยนต์	129	51,217.6	-55,298.3	101,885.3	72,413.2	-67,782.6	Manufacture of motor vehicles, trailers and semi-trailers
30 การผลิตอุปกรณ์ขนส่งอื่นๆ	42	67,261.3	218,939.3	6,903.8	-158,735.5	153.7	Manufacture of other transport equipment
31 การผลิตเฟอร์นิเจอร์	146	31,399.8	51,188.9	13,164.6	-28,207.2	-4,746.5	Manufacture of furniture
32 การผลิตผลิตภัณฑ์อื่นๆ	106	-703,042.8	116,787.1	-35,670.0	-783,909.9	-250.0	Other manufacturing
33 การซ่อมและการติดตั้งเครื่องจักรและอุปกรณ์	94	126,711.5	48,304.1	-6,819.9	87,251.2	-2,023.9	Repair and installation of machinery and equipment
37 การจัดการน้ำเสีย	1	-	-	D	D	-	Sewerage
38 การเก็บรวบรวมของเสีย การบำบัด และการกำจัดของเสีย	23	-42,137.0	-12,363.6	-11,960.0	-8,697.4	-9,116.0	Waste collection, treatment and disposal activities; materials recovery
รวมสิ่งพิมพ์และสิ่งพิมพ์อิเล็กทรอนิกส์	3	D	D	-	-	-	Publishing activities

หมายเหตุ : D หมายถึง ตัวเลขที่ไม่เปิดเผย

Note : D means disclosure prohibited.

ที่มา : สำนักทะเบียนและอุตสาหกรรม พ.ศ.2555 : อุตสาหกรรมการผลิต จังหวัด ปทุมธานี สำนักงานสถิติแห่งชาติ กระทรวงเทคโนโลยีสารสนเทศและการสื่อสาร

Source : The 2012 Business and Industrial Census : Manufacturing Industry, Pathum Thani Province, National Statistical Office, Ministry of Information and Communication Technology.

ตาราง 12 ค่าใช้จ่ายตั้งขึ้นของสถานประกอบการอุตสาหกรรมผลิตในปี 2554 จังหวัดตามหน่วยอุตสาหกรรม

TABLE 12 TOTAL EXPENSES OF MANUFACTURING ESTABLISHMENTS IN 2011 BY DIVISION OF INDUSTRY

หน่วยอุตสาหกรรม	จำนวน สถาน- ประกอบการ Number of establishments	รวม Total	ค่าซื้อวัตถุดิบ และวัสดุประกอบ ที่ซื้อเข้ามา Purchase of materials and components	ค่าซื้อพลังงาน และค่าไฟฟ้า ที่ใช้ในการผลิต Cost of fuels, electricity used in production	ค่าติดตั้งซ่อมแซม บำรุงรักษาสินค้า ที่จำหน่ายให้ Cost of repair and maintenance of goods of purchase	ค่าติดตั้งซ่อมแซม บำรุงรักษาเครื่อง เครื่อง Cost of repair and maintenance of machinery and equipment	ค่าซื้อสินค้า ที่ซื้อเข้ามา Purchase of goods for resale	ค่าจ้างสมาชิก สถานประกอบการ อื่นที่ผลิตให้ Cost of contract and commission work for leased employees	ค่าจ้าง ในการขาย Cost of sale	ค่าจ้าง ในการบริหาร และดำเนินงาน Administrative expense	ค่าใช้จ่ายอื่น ๆ Other expenses	Total	Division of Industry
10 การผลิตผลิตภัณฑ์อาหาร	359	46,844,613.9	35,801,793.5	1,562,649.5	483,386.9	427,384.0	484,170.6	373.2	2,670,343.7	2,807,470.1	3,004,526.3	3,004,526.3	Manufacture of food products
11 การผลิตเครื่องดื่ม	76	57,860,751.7	46,573,160.2	1,504,686.2	9,136.8	1,135,961.2	283.1	-	3,333,104.3	4,904,993.4	399,426.7	399,426.7	Manufacture of beverages
13 การผลิตสิ่งทอ	92	8,797,612.0	5,583,672.1	614,638.0	3,183.6	401,350.1	174,842.4	229,733.0	370,084.8	962,910.6	433,118.6	433,118.6	Manufacture of textiles
14 การผลิตเครื่องหนังและผลิตภัณฑ์ที่เกี่ยวข้อง	647	649,026.8	440,737.5	33,561.7	213.6	1,134.5	9,720.0	19,453.0	29,027.7	83,973.2	15,819.0	15,819.0	Manufacture of wearing apparel
15 การผลิตเครื่องหนังและผลิตภัณฑ์ที่เกี่ยวข้อง	14	125,109.9	88,375.3	6,041.8	668.9	1,078.1	-	2,595.4	451.9	25,893.5	5.0	25,893.5	Manufacture of leather and related products
16 การผลิตไม้และผลิตภัณฑ์จากไม้และไม้ก๊อก (ยกเว้นเฟอร์นิเจอร์)	101	3,738,522.6	3,022,849.1	115,087.1	17,206.3	59,306.7	44,144.2	1,715.6	61,631.7	267,024.2	129,637.4	129,637.4	Manufacture of wood and products of wood and cork (except furniture); manufacture of articles of straw and plaiting materials
17 การผลิตกระดาษและผลิตภัณฑ์กระดาษ	71	5,903,703.8	4,832,122.7	194,897.5	7,503.0	211,579.5	5,217.6	1,777.9	106,173.9	440,308.1	104,123.6	104,123.6	Manufacture of paper and paper products
18 การพิมพ์และการผลิตที่อื่นนอกเหนือจากนี้	102	727,823.2	533,849.5	20,223.1	152.6	3,760.7	823.4	7,496.5	27,033.7	112,727.0	21,757.0	21,757.0	Printing and reproduction of recorded media
19 การผลิตถ่านหินและผลิตภัณฑ์จากการขุดถ่านหิน	6	4,141,321.6	3,077,662.4	1,927.0	126.7	12,343.9	-	-	1,000,771.5	48,487.7	2.3	48,487.7	Manufacture of coke and refined petroleum products
20 การผลิตเคมีภัณฑ์และผลิตภัณฑ์เคมี	111	19,737,463.2	16,335,601.5	185,337.3	34,413.5	123,524.8	1,057,184.5	29,077.9	724,741.0	1,020,236.5	227,346.3	227,346.3	Manufacture of chemicals and chemical products
21 การผลิตเภสัชภัณฑ์ เภสัชภัณฑ์ที่ปรึกษาโรค และผลิตภัณฑ์จากพืชและสัตว์ที่ใช้ทางการแพทย์	24	1,631,628.1	1,302,519.8	10,000.0	16,728.6	16,728.6	2,000.0	339.5	77,693.3	126,691.5	35,014.6	35,014.6	Manufacture of pharmaceuticals, medicinal chemical and botanical products
22 การผลิตผลิตภัณฑ์ยางและพลาสติก	149	25,456,888.3	22,946,572.5	8,934.1	167,080.6	167,080.6	65,642.6	17,908.1	300,377.7	1,067,968.7	151,241.5	151,241.5	Manufacture of rubber and plastic products
23 การผลิตผลิตภัณฑ์อื่นๆ ที่ทำจากแร่โลหะ	152	12,608,473.5	10,308,576.7	331,805.8	29,689.7	170,138.2	194,593.3	10,181.5	337,198.3	1,005,651.9	219,959.9	219,959.9	Manufacture of other non-metallic mineral products
24 การผลิตโลหะขั้นพื้นฐาน	62	7,763,309.8	6,622,920.4	202,183.3	13,681.7	88,126.9	153,777.6	565.6	92,091.3	421,195.0	168,768.1	168,768.1	Manufacture of basic metals
25 การผลิตผลิตภัณฑ์โลหะประณีต (ยกเว้นเครื่องจักรและอุปกรณ์)	710	30,457,696.9	25,250,559.4	1,041,530.9	82,528.0	252,250.3	186,435.6	154,564.4	727,916.7	2,052,868.1	708,670.4	708,670.4	Manufacture of fabricated metal products (except machinery and equipment)
26 การผลิตผลิตภัณฑ์คอมพิวเตอร์ อิเล็กทรอนิกส์ และอุปกรณ์ที่ใช้ทางการแพทย์	116	135,008,609.1	122,789,154.0	1,499,381.5	1,197,677.0	1,261,779.8	1,742.0	116,305.0	2,666,825.5	3,565,456.8	1,339,942.7	1,339,942.7	Manufacture of computers, electronic and optical products
27 การผลิตอุปกรณ์ไฟฟ้า	52	45,084,510.5	39,494,346.7	771,654.4	25,336.4	336,232.3	110,968.4	18,148.9	1,141,629.9	1,885,709.5	1,063,914.9	1,063,914.9	Manufacture of electrical equipment
28 การผลิตเครื่องจักรและเครื่องมือ ซึ่งไม่ได้ระบุแยกไว้ในที่อื่น	108	36,245,007.6	33,281,094.9	474,420.0	38,072.8	234,374.6	11,242.0	49,523.3	452,260.4	1,296,452.5	407,567.1	407,567.1	Manufacture of machinery and equipment, n.e.c
29 การผลิตยานยนต์ รถพ่วง และรถจักรยานยนต์	129	46,245,180.7	44,369,675.7	322,728.7	41,410.8	187,084.4	28,709.5	3,682.5	225,060.6	676,131.3	312,280.2	312,280.2	Manufacture of motor vehicles, trailers and semitrailers
30 การผลิตอุปกรณ์ขนส่งอื่นๆ	42	10,022,542.1	8,091,743.3	152,919.5	7,816.0	92,566.6	688.6	151,030.0	325,245.9	518,525.6	385,878.8	385,878.8	Manufacture of other transport equipment
31 การผลิตเฟอร์นิเจอร์	146	2,375,549.9	1,827,445.9	78,235.2	5,271.2	53,990.3	57,953.5	15,602.7	105,235.4	208,317.5	23,498.3	23,498.3	Manufacture of furniture
32 การผลิตผลิตภัณฑ์อื่นๆ	106	24,976,509.0	21,268,548.5	397,783.3	27,241.2	251,236.4	3,232.1	2,297.6	783,684.8	1,971,866.5	227,341.0	227,341.0	Other manufacturing
33 การซ่อมแซมและติดตั้งเครื่องจักรและอุปกรณ์	94	2,266,002.1	1,968,357.9	58,295.9	5,747.0	14,099.3	4,514.7	5,228.6	48,894.8	138,471.5	21,272.4	21,272.4	Repair and installation of machinery and equipment
37 การจัดการน้ำเสีย	1	D	D	D	-	D	-	-	D	D	-	-	- Sewerage
38 การเก็บรวบรวมของเสีย การบำบัด และการกำจัดของเสีย	23	1,865,463.1	1,735,669.3	15,583.2	250.4	9,974.5	22,295.7	8,000.0	17,286.9	54,802.7	8,800.5	8,800.5	Waste collection, treatment and disposal activities; materials recovery
รวมถึงกำไรของเสียกลับมาใช้ใหม่													
58 การจัดการน้ำเสีย	3	D	D	D	-	D	-	-	D	D	-	-	D Publishing activities

หมายเหตุ : D หมายถึง ค่าเลขที่ไม่ได้ระบุ

Note : D means disclosure prohibited.

ที่มา : สำนักงานปฏิบัติการอุตสาหกรรม จังหวัด ปทุมธานี สำนักงานสถิติแห่งชาติ กระทรวงเทคโนโลยีสารสนเทศและการสื่อสาร

Source : The 2012 Business and Industrial Census : Manufacturing Industry, Pathum Thani Province, National Statistical Office, Ministry of Information and Communication Technology.

ตาราง 13 รายรับขั้นต้นของสถานประกอบการอุตสาหกรรมการผลิตในปี 2554 จำแนกตามหมวดอุตสาหกรรม
TABLE 13 TOTAL RECEIPTS OF MANUFACTURING ESTABLISHMENTS IN 2011 BY DIVISION OF INDUSTRY

หมวดอุตสาหกรรม Industry	จำนวน สถานประกอบการ Number of establishments	รวม Total	มูลค่าการผลิต Sales of goods produced	รายจ่าย เพื่อการตลาด ในภาคนี้ Sales of goods purchased for resale	รายจ่ายการ รับจ้างทำการ ผลิตในต่าง ประเทศ Receipts for contract and commission work	รายจ่ายการ บริการบำรุงรักษา ซ่อมแซม repair and installation work done for others	รายจ่ายการ ให้เช่าที่ดิน Receipts for rent on land	รายจ่ายการให้เช่า อาคาร Receipts for rent on building, vehicle, machinery and equipment	เงินปันผล Dividend	ดอกเบี้ย Interest	กำไรจากการ เปลี่ยนแปลง อัตราแลกเปลี่ยน Gain from currency exchange	รายรับอื่น ๆ Other receipts	Division of industry
10 การผลิตผลิตภัณฑ์อาหาร	359	58,160,525.4	56,197,105.1	228,767.8	-	3.0	1,610.1	483,087.7	88,957.8	658,311.9	248,740.6	253,941.4	Manufacture of food products
11 การผลิตเครื่องดื่ม	76	74,036,751.3	71,928,111.1	-	-	-	-	-	20,947.1	94,313.0	11,850.7	1,981,529.4	Manufacture of beverages
13 การผลิตสิ่งทอ	92	11,063,765.2	10,050,674.4	179,251.9	4,537.6	-	-	27,689.5	7,443.0	18,988.9	43,232.5	731,947.5	Manufacture of textiles
14 การผลิตเครื่องใช้เครื่องแต่งกาย	647	1,012,720.8	973,146.4	1,205.7	4,566.2	3,984.8	-	-	13.7	948.0	2,591.8	26,264.3	Manufacture of wearing apparel
15 การผลิตเครื่องหนังและผลิตภัณฑ์ที่เกี่ยวข้อง	14	185,795.5	178,052.1	-	3,120.0	-	-	180.0	-	-	-	4,443.4	Manufacture of leather and related products
16 การผลิตไม้และผลิตภัณฑ์จากไม้และไม้ก๊อก (ยกเว้นเฟอร์นิเจอร์)	101	5,151,740.1	5,069,492.8	41,951.7	-	9,740.5	2,423.6	5,209.0	4.2	1,435.5	5,681.8	15,800.9	Manufacture of wood and products of wood and cork (except furniture); manufacture of articles of straw and plaiting materials
การผลิตสิ่งของจากพลาสติกและวัสดุพลาสติกอื่นๆ	71	7,334,024.1	7,202,997.4	-	79,196.3	8,168.1	-	-	17,080.0	1,563.9	2,630.7	22,387.7	Manufacture of paper and paper products
17 การผลิตกระดาษและผลิตภัณฑ์กระดาษ	102	1,185,026.6	1,175,285.5	414.3	219.0	246.4	-	-	16.0	534.0	52.0	8,259.4	Printing and reproduction of recorded media
18 การพิมพ์และการผลิตสิ่งพิมพ์ที่จับต้องได้	6	5,093,485.4	4,970,027.4	-	-	288.2	-	-	-	-	-	123,169.8	Manufacture of coke and refined petroleum products
19 การผลิตถ่านโค้กและผลิตภัณฑ์ที่ได้จากถ่านโค้กที่มีคุณสมบัติ	111	23,202,597.5	21,689,568.9	1,202,076.8	-	53,703.2	170.8	4,402.5	20.4	2,820.8	11,558.4	238,275.7	Manufacture of chemicals and chemical products
20 การผลิตเคมีภัณฑ์และผลิตภัณฑ์เคมี	24	1,960,709.6	1,948,790.5	5,000.0	-	-	-	-	-	19.4	38.0	6,861.7	Manufacture of pharmaceuticals, medicinal chemical and botanical products
21 การผลิตพลาสติกและผลิตภัณฑ์จากพลาสติก	149	30,834,943.0	29,559,902.2	51,800.0	615.6	996.0	-	30.0	53,387.2	405,806.6	31,922.8	730,282.6	Manufacture of rubber and plastic products
22 การผลิตผลิตภัณฑ์ยางและพลาสติก	152	18,526,112.7	17,763,256.9	215,040.1	90,163.8	111,258.5	3,523.7	732.6	56,873.6	7,249.3	11,942.8	266,071.5	Manufacture of other non-metallic mineral products
23 การผลิตผลิตภัณฑ์อื่นๆ ที่ทำจากแร่โลหะ	62	9,487,078.3	8,921,594.0	263,806.3	6,521.6	158,042.0	3,360.0	656.1	-	3,564.3	8,979.2	120,554.9	Manufacture of basic metals
24 การผลิตโลหะขั้นพื้นฐาน	710	40,787,721.1	39,999,777.7	96,686.0	200,549.5	125,549.8	1,190.9	4,157.2	20,523.3	19,068.9	58,304.9	261,912.9	Manufacture of fabricated metal products (except machinery and equipment)
25 การผลิตผลิตภัณฑ์โลหะประณีต (ยกเว้นเครื่องจักรและอุปกรณ์)	116	181,867,331.6	165,493,205.2	3,044.1	961,360.8	5,764,504.7	1,988.9	411.4	28,000.6	112,023.9	165,338.9	9,337,453.1	Manufacture of computers, electronic and optical products
26 การผลิตผลิตภัณฑ์คอมพิวเตอร์ อิเล็กทรอนิกส์ และอุปกรณ์ที่ใช้ทางอิเล็กทรอนิกส์	52	68,933,950.4	67,551,622.9	81,522.3	-	34,423.5	172,590.2	1,845.0	371,650.9	33,606.8	183,815.5	502,873.4	Manufacture of electrical equipment
27 การผลิตอุปกรณ์ไฟฟ้า	108	48,112,101.1	47,506,686.1	12,283.3	16,499.4	236,159.7	534.5	2,523.8	1,050.0	54,319.7	21,816.1	260,228.7	Manufacture of machinery and equipment, n.e.c
28 การผลิตเครื่องจักรและเครื่องมือ ซึ่งมีได้จัดประเภทไว้ในที่อื่น	129	60,389,296.9	60,108,183.9	28,008.3	1,872.0	-	-	1,246.3	840.0	37,198.2	1,698.3	210,249.9	Manufacture of motor vehicles, trailers and semi-trailers
29 การผลิตยานยนต์ รถแทรก และจักรยานยนต์	42	11,915,492.9	11,479,408.3	25.7	4,763.5	6,176.2	-	-	30,111.8	59,322.3	116,980.1	218,705.1	Manufacture of other transport equipment
30 การผลิตอุปกรณ์ขนส่งอื่นๆ	146	3,467,158.0	3,238,009.5	165,030.2	38,304.7	731.1	-	-	-	2,555.3	4,648.8	17,876.5	Manufacture of furniture
31 การผลิตเฟอร์นิเจอร์	106	30,953,586.4	30,345,078.6	2,616.0	90.0	12,529.1	-	14,999.6	35,999.9	20,472.7	76,893.9	444,906.5	Other manufacturing
32 การผลิตผลิตภัณฑ์อื่นๆ	94	3,012,383.4	2,909,336.3	5,648.0	3,485.0	6,099.3	-	26,775.0	4,949.8	1,051.8	127.1	54,911.0	Repair and installation of machinery and equipment
33 การซ่อมแซมเครื่องจักรและอุปกรณ์	1	D	D	-	-	-	-	-	-	-	-	-	Sewerage
37 การจัดการน้ำเสีย	23	2,203,405.4	2,252,898.0	28,503.8	-	-	-	-	-	32.4	-	21,971.2	Waste collection, treatment and disposal activities; materials recovery
38 การเก็บรวบรวมของเสีย การบำบัด และการกำจัดของเสีย รวมถึงการนำของเสียกลับมาใช้ใหม่	3	D	D	-	-	-	-	-	-	-	-	-	Publishing activities
58 การจัดทำเงินฝากหรือแลก													

หมายเหตุ : D หมายถึง ตัวเลขที่ไม่เปิดเผย

Note : D means disclosure prohibited.

ที่มา : สำมะโนธุรกิจและอุตสาหกรรม พ.ศ.2555 : อุตสาหกรรมผลิต จังหวัด ปทุมธานี สำนักงานสถิติแห่งชาติ กระทรวงเทคโนโลยีสารสนเทศและการสื่อสาร

Source : The 2012 Business and Industrial Census : Manufacturing Industry, Pathum Thani Province, National Statistical Office, Ministry of Information and Communication Technology.

ตาราง 14 มูลค่าตามบัญชีของสินทรัพย์ถาวร 2554 จำนวนตามหน่วยอุตสาหกรรม
TABLE 14 BOOK VALUE OF FIXED ASSETS IN 2011 BY DIVISION OF INDUSTRY

จำนวน สถาน- ประกอบการ Number of establish- ments	มูลค่าสินทรัพย์ถาวร Book value of fixed assets 1 Jan. 2011										มูลค่าสินทรัพย์ถาวร Book value of fixed assets 31 Dec. 2011										Division of Industry
	รวม Total	ที่ดิน Land	อาคารและ สิ่งก่อสร้าง Building and construction	เครื่องจักร Machinery	ยานพาหนะ Vehicles	เครื่องใช้ สำนักงาน Office appliances	เครื่องมือ อื่นๆ Other tools	สินทรัพย์ ถาวรอื่น ๆ Other fixed assets	รวม Total	ที่ดิน Land	อาคารและ สิ่งก่อสร้าง Building and construction	เครื่องจักร Machinery	ยานพาหนะ Vehicles	เครื่องใช้ สำนักงาน Office appliances	เครื่องมือ อื่นๆ Other tools	สินทรัพย์ ถาวรอื่น ๆ Other fixed assets	รวม Total				
																		3,496	312,633,254.2	42,092,487.9	
10	การผลิตภัณฑ์อาหาร	359	40,516,387.2	4,557,881.2	10,773,013.2	19,493,167.4	1,258,241.1	2,487,788.3	831,983.2	4,804,221.0	10,129,930.2	21,951,324.5	1,250,481.2	2,778,375.5	938,776.8	1,385,856.7	Manufacture of food products				
11	การสิ่งทอสิ่งอื่น	76	32,042,037.0	4,717,405.9	4,879,930.2	15,043,337.8	2,760,652.9	3,707,740.0	4,715,295.8	4,669,416.6	16,169,240.9	2,641,480.2	3,679,397.0	503,354.9	72,146.1	Manufacture of textiles					
13	การสิ่งทอสิ่งอื่น	92	4,322,208.0	537,147.0	1,962,371.5	1,773,315.5	70,554.5	27,975.2	97,119.0	55,725.4	6,948,252.9	541,239.5	1,581,966.6	64,422.2	29,688.5	85,702.2	46,624.3	Manufacture of beverages			
14	การผลิตเครื่องหนังและผลิตภัณฑ์หนัง	647	866,854.6	192,215.2	395,640.1	198,098.5	72,758.5	32,465.6	25,087.3	830,370.9	200,042.7	323,077.4	193,194.1	62,336.3	29,292.9	21,853.7	553.8	Manufacture of wearing apparel			
15	การผลิตเครื่องหนังและผลิตภัณฑ์หนัง	14	89,592.2	8,253.8	26,259.8	15,372.0	15,919.4	259.0	153.0	77,535.9	8,584.2	18,280.7	11,103.9	12,748.4	222.2	124.9	26,071.7	Manufacture of leather and related products			
16	การผลิตไม้และผลิตภัณฑ์ไม้และผลิตภัณฑ์ (ยกเว้นเฟอร์นิเจอร์)	101	3,009,934.4	534,320.1	918,280.9	1,060,416.4	301,536.7	70,377.4	97,385.0	27,617.9	2,804,178.1	870,105.7	944,391.0	271,101.3	63,967.4	91,225.7	23,413.1	Manufacture of wood and products of wood and cork (except furniture), manufacture of articles of straw and plaiting materials			
17	การผลิตกระดาษและผลิตภัณฑ์กระดาษ	71	3,994,122.7	502,193.7	898,010.4	2,075,916.2	256,415.8	204,069.0	45,613.9	11,903.8	876,876.9	1,954,371.9	250,044.4	221,732.7	40,974.5	80,181.5	Manufacture of paper and paper products				
18	การผลิตกระดาษและผลิตภัณฑ์กระดาษ	102	995,901.2	133,744.6	211,558.0	428,876.7	119,078.7	87,192.3	14,195.0	1,259.9	1,008,826.5	441,706.4	115,187.2	84,772.8	14,654.8	1,085.4	Printing and reproduction of recorded media				
19	การผลิตยางไม้และผลิตภัณฑ์ที่ใช้จากยางไม้ทั้งหมด	6	975,531.8	127,824.4	415,027.5	379,384.4	6,751.6	44,820.9	883.2	915.8	935,335.1	127,824.4	415,190.4	328,260.8	4,860.5	56,574.8	804.9	13,913	Manufacture of coke and refined petroleum products		
20	การผลิตเคมีภัณฑ์และผลิตภัณฑ์เคมี	111	5,321,632.2	649,294.9	2,632,771.2	1,465,284.1	271,192.6	132,931.0	33,306.5	336,850.0	4,875,402.3	666,688.9	1,311,179.6	239,483.2	111,995.6	30,097.1	229,649.7	Manufacture of chemicals and chemical products			
21	การผลิตเภสัชภัณฑ์ เคมีภัณฑ์ที่ใช้รักษาโรค และผลิตภัณฑ์เภสัชภัณฑ์ และสัตว์ที่ใช้รักษาโรค	24	1,845,606.6	375,630.8	496,934.6	817,304.3	58,252.1	22,577.3	32,207.7	42,699.9	1,895,372.7	375,441.4	511,328.2	888,443.5	70,694.4	20,353.8	22,282.2	35,408.2	Manufacture of pharmaceuticals, medicinal chemical and botanical products		
22	การผลิตผลิตภัณฑ์พลาสติก	149	13,697,308.1	1,484,235.1	4,373,374.8	6,261,813.3	468,622.2	877,101.7	182,215.4	49,945.6	12,885,759.3	1,510,866.6	4,236,716.8	5,586,391.3	454,908.6	893,943.8	152,305.2	50,227.1	Manufacture of rubber and plastic products		
23	การผลิตผลิตภัณฑ์อื่นๆ ที่จำแนกไม่ได้	352	10,701,094.8	4,737,529.3	2,857,355.0	1,853,134.4	1,043,605.2	309,483.4	242,765.5	57,042.1	9,667,778.4	4,912,631.0	2,166,484.2	1,472,387.3	597,289.9	238,713.1	217,105.6	62,528.2	Manufacture of other non-metallic mineral products		
24	การผลิตโลหะขั้นมูลฐาน	62	4,998,182.1	985,032.4	1,262,961.0	2,160,765.1	148,579.9	67,628.0	240,294.2	32,921.6	3,962,370.3	996,416.4	863,668.1	1,691,302.8	133,494.0	68,054.2	197,198.5	322,363	Manufacture of basic metals		
25	การผลิตผลิตภัณฑ์โลหะประณีต (ยกเว้นเครื่องสำอาง)	710	20,371,392.5	2,720,998.9	7,093,379.8	8,766,976.5	724,499.2	237,380.5	523,268.5	304,889.2	18,576,620.1	2,833,941.5	6,349,320.0	7,429,678.9	668,619.9	224,153.3	467,789.0	603,217.4	Manufacture of fabricated metal products (except machinery and equipment)		
26	การผลิตผลิตภัณฑ์คอมพิวเตอร์ อิเล็กทรอนิกส์ และอุปกรณ์ใช้ในทางทหาร	116	88,673,703.0	11,387,685.9	26,123,186.9	46,578,224.9	189,830.4	2,924,908.9	1,235,196.9	234,669.1	81,625,612.2	12,053,442.0	25,674,181.6	40,157,977.8	192,568.8	1,875,620.0	1,441,760.7	250,061.1	Manufacture of computers, electronic and optical products		
27	การผลิตอุปกรณ์ไฟฟ้า	52	28,044,582.5	2,393,046.8	7,849,540.7	14,803,685.9	289,996.3	545,282.9	1,595,141.3	567,888.7	23,810,826.2	2,393,825.8	5,830,054.7	12,622,313.4	219,840.2	471,759.1	1,632,151.7	640,381.4	Manufacture of electrical equipment		
28	การผลิตเครื่องจักรและเครื่องมือ ซึ่งไม่ได้ระบุหมวดใดที่อื่น	108	13,775,402.7	2,866,448.3	4,503,844.7	4,909,864.7	457,185.6	602,097.6	586,381.6	29,620.3	14,281,520.6	2,714,340.5	4,684,201.2	5,407,391.0	425,989.9	549,319.9	474,960.8	31,988.2	Manufacture of machinery and equipment, n.e.c.		
29	การผลิตยานยนต์ รถแทรกเตอร์ รถจักรยานยนต์ และรถจักรยาน	129	18,054,992.7	979,380.9	10,888,999.1	4,449,079.5	326,057.0	165,023.6	1,076,078.2	70,374.3	24,664,336.6	1,086,183.5	17,230,348.1	4,932,266.8	247,330.5	148,270.0	947,362.4	68,375.3	Manufacture of motor vehicles, trailers and semi-trailers		
30	การผลิตอุปกรณ์ขนส่งอื่นๆ	42	892,770.8	160,335.9	240,053.6	178,701.7	39,289.2	35,345.7	235,464.2	3,560.5	899,364.9	161,353.1	215,359.5	171,313.0	47,412.3	30,556.1	229,886.2	3,384.7	Manufacture of other transport equipment		
31	การผลิตเฟอร์นิเจอร์	146	1,097,569.3	202,933.9	434,689.9	225,673.0	140,093.9	33,310.3	39,158.6	21,709.7	990,984.5	201,922.0	402,248.7	178,663.4	132,363.9	29,475.6	25,622.7	20,188.3	Manufacture of furniture		
32	การผลิตสิ่งพิมพ์	106	14,716,667.2	1,031,119.7	8,004,096.2	4,839,603.5	159,485.9	197,589.9	82,196.4	2,575.7	14,305,332.0	1,070,349.3	8,793,243.9	4,041,752.3	159,247.6	141,223.8	90,450.9	9,644.2	Other manufacturing		
33	การซ่อมแซมการติดตั้งเครื่องจักรและอุปกรณ์	94	2,361,165.2	879,998.8	356,822.2	815,916.9	139,867.3	43,767.5	121,936.3	2,856.2	2,512,666.7	875,688.7	339,518.0	987,192.6	144,379.8	44,779.1	115,519.0	4,909.4	Repair and installation of machinery and equipment		
37	การกำจัดน้ำเสีย	1	D	-	-	D	D	D	D	-	D	-	-	D	D	D	-	-	Sewerage		
38	การรวบรวมขยะและสิ่งปฏิกูล การกำจัดมูลฝอย และการกำจัดของเสีย	23	552,032.4	107,773.8	106,556.1	204,378.5	92,295.8	10,103.5	15,446.1	15,478.8	483,254.3	105,888.2	87,223.5	148,976.2	77,308.3	7,301.5	30,816.2	25,340.4	Waste collection, treatment and disposal activities; materials recovery		
58	การผลิตไฟฟ้าจากถ่านหิน	3	D	-	-	D	D	D	D	D	-	-	-	D	D	D	-	-	Publishing activities		

หมายเหตุ : D หมายถึง ค้นหาค่าไม่ได้
Note : D means disclosure prohibited.
ที่มา : สำนักเศรษฐกิจอุตสาหกรรม พ.ศ.2555 : อุตสาหกรรมผลิตไฟฟ้า, ปูนซีเมนต์, สิ่งทอและสิ่งทอสิ่งอื่น, การรวบรวมขยะและสิ่งปฏิกูล, การกำจัดมูลฝอยและการกำจัดของเสีย
Source : The 2012 Business and Industrial Census : Manufacturing industry, Pnum, Thai Province, National Statistical Office, Ministry of Information and Communication Technology.

ตาราง 15 มูลค่าสินทรัพย์การเปลี่ยนแปลงระหว่าง มกราคม - ธันวาคม 2554 จำแนกตามหน่วยอุตสาหกรรม
TABLE 15 VALUE OF FIXED ASSETS CHANGED IN JANUARY - DECEMBER 2011 BY DIVISION OF INDUSTRY

	จำนวน สถาน- ประกอบ การ Number of establishments	รวม Total	มูลค่าสินทรัพย์การเปลี่ยนแปลง		มูลค่าสินทรัพย์ การที่ซื้อหรือ ผลิตขึ้นเอง Value of new or cost producing of fixed assets	มูลค่าสินทรัพย์ การที่ขาย Value of disposal of fixed assets	ค่าโอน กรรมสิทธิ์ Ownership transfer fee	Division of industry
			รวม	Change in value of fixed assets				
	รวม	11,208,737.9	9,924,422.2	1,283,457.2	858.5	Total		
10 การผลิตผลิตภัณฑ์อาหาร	3496	1,403,896.2	1,146,650.3	257,245.9	-	Manufacture of food products		
11 การผลิตเครื่องดื่ม	359	71,937.3	29,764.9	42,172.4	-	Manufacture of beverages		
13 การผลิตสิ่งทอ	92	564,548.2	278,484.2	286,064.0	-	Manufacture of textiles		
14 การผลิตเสื้อผ้าเครื่องแต่งกาย	647	853.0	725.4	127.6	-	Manufacture of wearing apparel		
15 การผลิตเครื่องหนังและผลิตภัณฑ์ที่เกี่ยวข้อง	14	-	-	-	-	Manufacture of leather and related products		
16 การผลิตไม้และผลิตภัณฑ์จากไม้และไม้ก๊อก (ยกเว้นเฟอร์นิเจอร์)	101	308,096.1	154,888.2	153,207.9	-	Manufacture of wood and products of wood and cork (except furniture); manufacture of articles of straw and plaiting materials		
17 การผลิตกระดาษและผลิตภัณฑ์กระดาษ	71	169,147.2	81,317.0	87,830.2	-	Manufacture of paper and paper products		
18 การพิมพ์และการผลิตสิ่งพิมพ์ที่จับต้องได้	102	51,722.8	50,015.3	1,707.4	-	Printing and reproduction of recorded media		
19 การผลิตถ่านโค้กและผลิตภัณฑ์ที่ได้จากการถลุงแร่เหล็ก	6	-	-	-	-	Manufacture of coke and refined petroleum products		
20 การผลิตเคมีภัณฑ์และผลิตภัณฑ์เคมี	111	201,482.4	184,223.8	17,258.6	-	Manufacture of chemicals and chemical products		
21 การผลิตเภสัชภัณฑ์ เคมีภัณฑ์ที่ใช้รักษาโรค และผลิตภัณฑ์จากพืชและสัตว์ที่ใช้รักษาโรค	24	17,123.9	14,866.9	2,257.0	-	Manufacture of pharmaceuticals, medicinal chemical and botanical products		
22 การผลิตผลิตภัณฑ์ยางและพลาสติก	149	189,909.8	177,614.0	12,295.9	-	Manufacture of rubber and plastic products		
23 การผลิตผลิตภัณฑ์อื่น ๆ ที่ทำจากแร่โลหะ	152	221,512.6	169,190.8	52,321.9	-	Manufacture of other non-metallic mineral products		
24 การผลิตโลหะขั้นมูลฐาน	62	75,248.2	73,827.6	1,420.6	-	Manufacture of basic metals		
25 การผลิตผลิตภัณฑ์โลหะประติรูป (ยกเว้นเครื่องจักรและอุปกรณ์)	710	895,945.1	834,180.1	60,971.7	793.4	Manufacture of fabricated metal products (excepts machinery and equipment)		
26 การผลิตผลิตภัณฑ์คอมพิวเตอร์ อิเล็กทรอนิกส์ และอุปกรณ์ที่ใช้ในทางทัศนศาสตร์	116	5,158,744.8	5,152,287.0	6,437.9	200	Manufacture of computers, electronic and optical products		
27 การผลิตอุปกรณ์ไฟฟ้า	52	1,162,683.8	1,080,551.5	82,087.3	45.1	Manufacture of electrical equipment		
28 การผลิตเครื่องจักรและเครื่องมือ ซึ่งมีได้จัดประเภทไว้ในที่อื่น	108	236,028.3	107,950.2	128,078.1	-	Manufacture of machinery and equipment, n.e.c		
29 การผลิตยานยนต์ รถพ่วง และรถเกี่ยว	129	77,112.4	70,152.4	6,960.0	-	Manufacture of motor vehicles, trailers and semi-trailers		
30 การผลิตอุปกรณ์ขนส่งอื่น ๆ	42	146,514.2	126,045.3	20,468.8	-	Manufacture of other transport equipment		
31 การผลิตเฟอร์นิเจอร์	146	8,020.3	6,465.6	1,554.7	-	Manufacture of furniture		
32 การผลิตผลิตภัณฑ์อื่น ๆ	106	106,326.7	106,218.5	108.2	-	Other manufacturing		
33 การซ่อมและการติดตั้งเครื่องจักรและอุปกรณ์	94	138,227.1	77,914.3	60,312.8	-	Repair and installation of machinery and equipment		
37 การจัดการน้ำเสีย	1	D	D	D	-	Sewerage		
38 การเก็บรวบรวมของเสีย การบำบัด และการกำจัดของเสีย รวมถึงการนำของเสียกลับมาใช้ใหม่	23	3,197.6	689.1	2,508.5	-	Waste collection, treatment and disposal activities; materials recovery		
58 การจัดพิมพ์จำหน่ายหรือเผยแพร่	3	-	-	-	-	Publishing activities		

หมายเหตุ : D หมายถึง ตัวเลขที่ไม่เปิดเผย

Note : D means disclosure prohibited.

ที่มา : จำนวนโรงงานและอุตสาหกรรม พ.ศ.2555 : อุตสาหกรรมการผลิต จังหวัด ปทุมธานี สำนักงานสถิติแห่งชาติ กระทรวงเทคโนโลยีสารสนเทศและการสื่อสาร

Source : The 2012 Business and Industrial Census : Manufacturing Industry, Pathum Thani Province, National Statistical Office, Ministry of Information and Communication Technology.

ภาคผนวก

ภาคผนวก ก

ระเบียบวิธี

จังหวัดปทุมธานี

1. แผนการสุ่มตัวอย่าง

1.1 สถานประกอบการที่มีจำนวนคนทำงาน 1 – 10 คน

แผนการสุ่มตัวอย่างที่ใช้เป็นแบบ Stratified Systematic Sampling โดยมีประเภทมาตรฐานอุตสาหกรรม (ประเทศไทย) ปี 2552 (Thailand Standard Industrial Classification: TSIC 2009) ในระดับกิจกรรมเป็นสตราตัม และสถานประกอบการเป็นหน่วยตัวอย่าง

1) การจัดสตราตัม

ประเภทมาตรฐานอุตสาหกรรม (ประเทศไทย) ปี 2552 (Thailand Standard Industrial Classification: TSIC 2009) ในระดับกิจกรรมเป็นสตราตัม ซึ่งมีทั้งสิ้น 409 สตราตัม

2) การเลือกตัวอย่าง

ได้ทำการเลือกสถานประกอบการตัวอย่างในแต่ละสตราตัม ด้วยวิธีการสุ่มแบบมีระบบ อย่างอิสระต่อกัน ได้จำนวนสถานประกอบการตัวอย่างทั้งสิ้น 787 แห่ง จากทั้งสิ้น 2,165 แห่ง

1.2 สถานประกอบการที่มีจำนวนคนทำงานตั้งแต่ 11 คนขึ้นไป

กำหนดให้ทุกสถานประกอบการเป็นหน่วยตัวอย่าง โดยให้ทำการเจนนับสถานประกอบการทุกแห่ง จำนวนทั้งสิ้น 1,337 แห่ง

สรุป จำนวนสถานประกอบการที่ต้องเจนนับมีทั้งสิ้น 2,124 แห่ง

2. วิธีการประมาณผล

การเสนอผลการสำรวจ ได้เสนอผลในระดับจังหวัด โดยจำแนกตามการประกอบกิจกรรมทางเศรษฐกิจ ตามการจัดประเภทมาตรฐานอุตสาหกรรมประเทศไทย ปี 2552 (Thailand Standard Industrial Classification: TSIC-2009) ในระดับหมวดย่อย และขนาดของสถานประกอบการ (วัดด้วยจำนวนคนทำงาน) ออกเป็น 6 ขนาด ดังนี้

ขนาดของสถานประกอบการ	1	2	3	4	5	6
จำนวนคนทำงาน	1 – 15	16 – 25	26 – 30	31 – 50	51 – 200	> 200

ในการประมาณค่า กำหนดให้

$q = 1, 2, 3, \dots, n_{jklmp}$	(สถานประกอบการตัวอย่าง)
$p = 1, 2, 3, \dots, 12$	(ขนาดของสถานประกอบการ)
$m = 1, 2, 3, \dots, 409$	(กิจกรรม)
$l = 1, 2, 3, \dots, 164$	(หมู่ย่อย)
$k = 1, 2, 3, \dots, 78$	(หมู่ใหญ่)
$j = 1, 2, 3, \dots, 28$	(หมวดย่อย)

2.1 การประมาณผลสำหรับสถานประกอบการที่มีจำนวนคนทำงาน 1 – 10 คน

สูตรการประมาณค่ายอดรวมของลักษณะที่ต้องการศึกษา X สำหรับสถานประกอบการที่มีจำนวนคนทำงาน 1 – 10 คน หมวดย่อย j คือ

$$\hat{X}'_j = \sum_{k=1}^{78} \sum_{l=1}^{164} \sum_{m=1}^{409} \hat{X}'_{jklm}$$

โดยที่

\hat{X}'_{jklm} คือ ค่าประมาณยอดรวมของลักษณะที่ต้องการศึกษา X สำหรับสถานประกอบการที่มีคนทำงาน 1 – 10 คน กิจกรรม m หมู่ย่อย l หมู่ใหญ่ k หมวดย่อย j ซึ่ง

$$\hat{X}'_{jklm} = w'_{jklm} \sum_{p=1}^2 \sum_{q=1}^{n_{jklmp}} x_{jklmpq}$$

x_{jklmpq} คือ ค่าของลักษณะที่ต้องการศึกษา X ของสถานประกอบการตัวอย่าง q ขนาดของสถานประกอบการ p กิจกรรม m หมู่ย่อย l หมู่ใหญ่ k หมวดย่อย j

w'_{jklm} คือ ค่าถ่วงน้ำหนักสำหรับสถานประกอบการที่มีคนทำงาน 1 – 10 คน กิจกรรม m หมู่ย่อย l หมู่ใหญ่ k หมวดย่อย j ซึ่ง

$$w'_{jklm} = \frac{N'_{jklm}}{n'_{jklm}}$$

N'_{jklm} คือ จำนวนสถานประกอบการทั้งสิ้น สำหรับสถานประกอบการที่มีคนทำงาน 1 – 10 คน กิจกรรม m หมู่ย่อย l หมู่ใหญ่ k หมวดย่อย j

n'_{jklm} คือ จำนวนสถานประกอบการตัวอย่างที่เจงนับได้ทั้งสิ้น สำหรับสถานประกอบการที่มีคนทำงาน 1 – 10 คน กิจกรรม m หมู่ย่อย l หมู่ใหญ่ k หมวดย่อย j

2.2 การประมาณผลสำหรับสถานประกอบการที่มีจำนวนคนทำงาน 11 คนขึ้นไป

สูตรการประมาณค่ายอดรวมของลักษณะที่ต้องการศึกษา X สำหรับสถานประกอบการที่มีจำนวนคนทำงานตั้งแต่ 11 คนขึ้นไป ($p = 3, 4, 5, \dots, 12$) หมวดย่อย j คือ

$$\hat{X}_{jp} = \sum_{k=1}^{78} \sum_{l=1}^{164} \sum_{m=1}^{409} \hat{X}_{jklmp}$$

โดยที่

\hat{X}_{jklmp} คือ ค่าประมาณยอดรวมของลักษณะที่ต้องการศึกษา X สำหรับสถานประกอบการที่มีขนาดของสถานประกอบการ p กิจกรรม m หมู่ย่อย l หมู่ใหญ่ k หมวดย่อย j ซึ่ง

$$\hat{X}_{jklmp} = \frac{N_{jklmp}}{N'_{jklmp}} \sum_{q=1}^{n_{jklmp}} X_{jklmpq}$$

X_{jklmpq} คือ ค่าของลักษณะที่ต้องการศึกษา X ของสถานประกอบการตัวอย่าง q ขนาดของสถานประกอบการ p กิจกรรม m หมู่ย่อย l หมู่ใหญ่ k หมวดย่อย j

N_{jklmp} คือ จำนวนสถานประกอบการทั้งสิ้น สำหรับสถานประกอบการที่มีขนาดของสถานประกอบการ p กิจกรรม m หมู่ย่อย l หมู่ใหญ่ k หมวดย่อย j

N'_{jklmp} คือ จำนวนสถานประกอบการที่แจงนับได้ทั้งสิ้น สำหรับสถานประกอบการที่มีขนาดของสถานประกอบการ p กิจกรรม m หมู่ย่อย l หมู่ใหญ่ k หมวดย่อย j

2.3 การประมาณค่าสัมประสิทธิ์ความแปรผันของค่าประมาณยอดรวม

1) สูตรการประมาณค่าความแปรปรวนของค่าประมาณยอดรวมของลักษณะที่ต้องการศึกษา X สำหรับสถานประกอบการที่มีจำนวนคนทำงาน 1 – 10 คนขึ้นไป หมวดย่อย j คือ

$$\hat{V}(\hat{X}'_{jklm}) = N_{jklm} (N_{jklm} - n_{jklm}) \frac{s_{jklm}^2}{n_{jklm}}$$

โดยที่

$$s_{jklm}^2 = \frac{1}{n_{jklm} - 1} \left[\sum_{q=1}^{n_{jklm}} x_{jklmq}^2 - \frac{\left(\sum_{q=1}^{n_{jklm}} x_{jklmq} \right)^2}{n_{jklm}} \right]$$

2) สูตรการประมาณค่าสัมประสิทธิ์ความแปรผันของค่าประมาณยอดรวมของลักษณะที่ต้องการศึกษา X สำหรับสถานประกอบการที่มีจำนวนคนทำงาน 1 – 10 คน หมวดย่อย j คือ

$$C.V. \cdot j = \frac{\sqrt{\sum_{k=1}^{78} \sum_{l=1}^{164} \sum_{m=1}^{409} \hat{V}(\hat{X}'_{jklm})}}{\sum_{k=1}^{78} \sum_{l=1}^{164} \sum_{m=1}^{409} \hat{X}'_{jklm}}$$

3. วิธีการเก็บรวบรวมข้อมูล

การเก็บรวบรวมข้อมูลใช้วิธีส่งเจ้าหน้าที่ ซึ่งเป็นข้าราชการและลูกจ้างของสำนักงานสถิติแห่งชาติออกไปทำการสัมภาษณ์เจ้าของผู้ประกอบการ หรือผู้ที่ได้รับมอบหมายให้ตอบข้อมูลของสถานประกอบการอุตสาหกรรม การผลิต ในระหว่างเดือนพฤษภาคม – สิงหาคม พ.ศ. 2555

4. การประมวลผลข้อมูล

การประมวลผลข้อมูลทุกขั้นตอน และการจัดทำรายงานผลระดับจังหวัด ดำเนินการที่สำนักงานสถิติจังหวัด โดยสำนักงานสถิติแห่งชาติในส่วนกลางให้การสนับสนุนทางด้านวิชาการ เช่น การจัดทำโปรแกรม สำหรับการบันทึกข้อมูลและการประมวลผลข้อมูล และการจัดทำต้นฉบับตารางเสนอผล และรายงานผล เป็นต้น สำหรับการประมวลผลระดับภาคและทั่วประเทศ ดำเนินการที่สำนักงานสถิติแห่งชาติในส่วนกลาง

5. การปิดตัวเลข

ผลรวมของแต่ละจำนวนอาจไม่เท่ากับยอดรวม ทั้งนี้เนื่องจากการปัดเศษ

6. ความคลาดเคลื่อนของข้อมูล

ข้อมูลที่น่าเสนอไว้ในรายงานฉบับนี้อาจจะมีความคลาดเคลื่อนอยู่บ้าง ความคลาดเคลื่อนดังกล่าวเป็นความคลาดเคลื่อนจากการสุ่มตัวอย่าง (Sampling error) และความคลาดเคลื่อนที่ไม่ได้เกิดจากการสุ่มตัวอย่าง (Non-Sampling error) เช่น ผู้ตอบไม่ให้ข้อมูลตามความเป็นจริง ข้อมูลในแบบสอบถามไม่ครบถ้วน การลงรหัสผิดพลาดหรือการบันทึกข้อมูลผิดพลาด เป็นต้น อย่างไรก็ตามสำนักงานสถิติแห่งชาติได้พยายามควบคุมให้ข้อมูลมีความคลาดเคลื่อนน้อยที่สุด จึงขอให้ผู้ใช้ข้อมูลใช้ข้อมูลด้วยความระมัดระวังตามสมควร

ตาราง 1 ค่า c.v. ของจำนวนคนทำงาน ลูกจ้าง ค่าตอบแทนแรงงาน มูลค่าผลผลิต และค่าใช้จ่ายชนกลาง จำแนกตามประเภทอุตสาหกรรม สำหรับขนาดของสถานประกอบการ 1 - 10 คน
 TABLE 1 c.v. OF NUMBER OF PERSONS ENGAGED, EMPLOYEES, REMUNERATION, VALUE OF GROSS OUTPUT AND INTERMEDIATE CONSUMPTION BY CATEGORY OF INDUSTRY
 FOR ESTABLISHMENTS WITH 1 - 10 PERSONS ENGAGED

รหัส Code	ประเภทอุตสาหกรรม	จำนวน คนทำงาน Number of persons engaged		ลูกจ้าง Employees		มูลค่าผลผลิต Value of gross output	ค่าใช้จ่าย ชนกลาง Intermediate consumption	Category of industry
		จำนวน Number	ค่าตอบแทน Remuneration	จำนวน Number	ค่าตอบแทน Remuneration			
	รวม	0.0274	0.0409	0.0507	0.1729	0.1850	Total	
10	การผลิตภัณฑอาหาร	0.0596	0.1335	0.1420	0.2178	0.2126	Manufacture of food products	
11	การผลิตเครื่องดื่ม	0.0865	0.1267	0.1563	**	**	Manufacture of beverages	
13	การผลิตสิ่งทอ	0.1021	0.2139	**	0.2580	0.2459	Manufacture of textiles	
14	การผลิตเสื้อผ้าเครื่องแต่งกาย	0.1250	0.2895	**	**	**	Manufacture of wearing apparels	
15	การผลิตเครื่องหนังและผลิตภัณฑ์ที่เกี่ยวข้อง	*	*	*	*	*	Manufacture of leather and related products	
16	การผลิตไม้และผลิตภัณฑ์จากไม้และไม้กอก (ยกเว้นเฟอร์นิเจอร์) การผลิตสิ่งของ จากฟางและวัสดุสุสานอื่นๆ	0.0538	0.1045	0.1455	0.2330	**	Manufacture of wood and products of wood and cork (except furniture); manufacture of articles of straw and plaiting materials	
17	การผลิตกระดาษและผลิตภัณฑ์กระดาษ	0.0797	0.0955	0.1116	0.1291	0.1465	Manufacture of paper and paper products	
18	การพิมพ์และการผลิตซ้ำสื่อบันทึกข้อมูล	0.1269	0.1867	0.2248	0.2013	0.2320	Printing and reproduction of recorded media	
19	การผลิตถ่านโค้กและผลิตภัณฑ์ที่ได้ จากการถลุงปิโตรเลียม	*	*	*	*	*	Manufacture of coke and refined petroleum products	
20	การผลิตเคมีภัณฑ์และผลิตภัณฑ์เคมี	**	**	**	**	**	Manufacture of chemicals and chemical products	
21	การผลิตเภสัชภัณฑ์ เคมีภัณฑ์ที่ใช้รักษาโรค และผลิตภัณฑ์จากพืชและสัตว์ที่ใช้รักษาโรค	0.0762	0.1002	0.1055	0.1097	0.1206	Manufacture of pharmaceuticals, medicinal chemical and botanical products	
22	การผลิตผลิตภัณฑ์ยางและพลาสติก	0.0577	0.0782	0.1113	0.1647	0.1991	Manufacture of rubber and plastic products	
23	การผลิตผลิตภัณฑ์อื่นๆ ที่ทำจากแร่โลหะ	0.0303	0.0457	0.0446	0.1190	0.1284	Manufacture of other non-metallic mineral products	
24	การผลิตโลหะขั้นมูลฐาน	0.0537	0.0694	0.0930	0.1368	0.1554	Manufacture of basic metals	
25	การผลิตผลิตภัณฑ์โลหะประดิษฐ์ (ยกเว้นเครื่องจักรและอุปกรณ์)	0.0844	0.0876	0.1549	0.2029	0.2248	Manufacture of fabricated metal products (excepts machinery and equipment)	
26	การผลิตผลิตภัณฑ์คอมพิวเตอร์ อิเล็กทรอนิกส์ และอุปกรณ์ที่ใช้ในทางทัศนศาสตร์						Manufacture of computers, electronic and optical products	

ตาราง 1 ค่า c.v. ของจำนวนคนทำงาน ลูกจ้าง ค่าตอบแทนแรงงาน มูลค่าผลผลิต และค่าใช้จ่ายชั้นกลาง จำแนกตามประเภทอุตสาหกรรม สำหรับขนาดของสถานประกอบการ 1 - 10 คน (ต่อ)

TABLE 1 c.v. OF NUMBER OF PERSONS ENGAGED, EMPLOYEES, REMUNERATION, VALUE OF GROSS OUTPUT AND INTERMEDIATE CONSUMPTION BY CATEGORY OF INDUSTRY

FOR ESTABLISHMENTS WITH 1 - 10 PERSONS ENGAGED (Cont'd)

รหัส Code	ประเภทอุตสาหกรรม	ลูกจ้าง Employees		มูลค่าผลผลิต Value of gross output	ค่าใช้จ่าย ชั้นกลาง Intermediate consumption	Category of industry
		จำนวน Number	ค่าตอบแทน Remuneration			
27	การผลิตอุปกรณ์ไฟฟ้า	*	*	*	*	Manufacture of electrical equipment
28	การผลิตเครื่องจักรและเครื่องมือ ซึ่งมีได้จัดประเภทไว้ในที่อื่น	*	*	*	*	Manufacture of machinery and equipment, n.e.c
29	การผลิตยานยนต์ รถพ่วง และรถเก๋งพ่วง	0.0647	0.1077	0.0844	0.0854	Manufacture of motor vehicles, trailers
30	การผลิตอุปกรณ์ขนส่งอื่นๆ	0.0924	0.1223	0.0764	0.0777	Manufacture of other transport equipment
31	การผลิตเฟอร์นิเจอร์	0.0885	0.1265	0.2568	**	Manufacture of furniture
32	การผลิตผลิตภัณฑ์อื่นๆ	0.0875	0.1740	0.2326	0.2332	Other manufacturing
33	การซ่อมและการติดตั้งเครื่องจักรและอุปกรณ์	0.0684	0.1414	**	**	Repair and installation of machinery and equipment
37	การจัดการน้ำเสีย	*	*	*	*	Sewerage
38	การเก็บรวบรวมของเสีย การบำบัด และการ กำจัดของเสีย รวมถึงการนำของเสียกลับมาใช้ใหม่	0.1066	0.2058	**	**	Waste collection, treatment and disposal activities; materials recovery
58	การจัดพิมพ์จำหน่ายหรือเผยแพร่	*	*	*	*	Publishing activities

หมายเหตุ : (1) * หมายถึง ไม่สามารถประมาณค่าได้

(2) ** หมายถึง ค่า c.v. มีค่าสูง

ที่มา : สำนักบริหารธุรกิจและอุตสาหกรรม พ.ศ. 2555 : อุตสาหกรรมการผลิต จังหวัดปทุมธานี สำนักงานสถิติแห่งชาติ กระทรวงเทคโนโลยีสารสนเทศและการสื่อสาร

Note : (1) * means this value cannot be estimated.

(2) ** means this value is not acceptable

Source : The 2012 Business and Industrial Census : Manufacturing Industry, Pathumthani Province, National Statistical Office, Ministry of Information and Communication Technology.

ภาคผนวก ข คำนิยาม

แนวคิดและคำนิยาม

1. สถานประกอบการอุตสาหกรรมการผลิต

หมายถึง สถานประกอบการที่ดำเนินกิจการเกี่ยวกับการผลิต ซึ่งหมายถึงการเปลี่ยนรูปวัตถุดิบให้เป็นผลิตภัณฑ์ชนิดใหม่ด้วยเครื่องจักรหรือเคมีภัณฑ์ โดยไม่คำนึงถึงว่างานนั้นทำด้วยเครื่องจักรหรือด้วยมือหรือทำในโรงงาน โรงซ่อม หรือเคหะสถาน หรือผลิตภัณฑ์นั้นขายส่งหรือขายปลีกก็ตาม การประกอบชิ้นส่วนของผลิตภัณฑ์นั้นว่าเป็นการผลิตด้วย

2. การจำแนกประเภทอุตสาหกรรมการผลิต

ในการจัดทำสำมะโนธุรกิจและอุตสาหกรรม พ.ศ. 2555 ได้จำแนกประเภทอุตสาหกรรมการผลิตตามกิจกรรมทางเศรษฐกิจทุกประเภท ตามการจัดประเภทมาตรฐานอุตสาหกรรมประเทศไทย ปี 2552 (Thailand Standard Industrial Classification : TSIC-2009) ซึ่งอุตสาหกรรมผลิตจัดอยู่ในประเภท D E และ J เฉพาะหมวดย่อย 58

การจัดจำแนกโครงสร้างประเภทอุตสาหกรรมการผลิต เป็นดังนี้

หมวดย่อยอุตสาหกรรม ได้แก่ กลุ่มอุตสาหกรรม ซึ่งแบ่งเป็นกลุ่มย่อยจากหมวดใหญ่ และใช้แทนด้วยเลขรหัส 2 ตัวแรก ตั้งแต่รหัส 10 – 33 37 – 39 และ 58 รวม 28 หมวดย่อย

หมู่ใหญ่อุตสาหกรรม ได้แก่ กลุ่มอุตสาหกรรม ซึ่งแบ่งเป็นกลุ่มย่อยจากหมวดย่อยอุตสาหกรรม และใช้แทนด้วยเลขรหัส 3 ตัวแรก ตั้งแต่รหัส 101 – 332 370 - 390 และ 581 - 582 รวม 78 หมู่ใหญ่

หมู่ย่อยอุตสาหกรรม ได้แก่ กลุ่มอุตสาหกรรม ซึ่งแบ่งเป็นกลุ่มย่อยจากหมู่ใหญ่อุตสาหกรรม และใช้แทนด้วยเลขรหัส 4 ตัวแรก ตั้งแต่รหัส 1011 – 3320 3700 - 3900 และ 5811 - 5820 รวม 164 หมู่ย่อย

กิจกรรมอุตสาหกรรม ได้แก่ กลุ่มอุตสาหกรรมที่ย่อยที่สุด และใช้แทนด้วยเลขรหัส 5 ตัวแรก ตั้งแต่รหัส 10111 – 33200 37000 - 39000 และ 58111 – 58203 รวม 409 กิจกรรม

3. รูปแบบการจัดตั้งตามกฎหมาย

3.1 ส่วนบุคคล ห้างหุ้นส่วนสามัญที่ไม่เป็นนิติบุคคล

หมายถึง สถานประกอบการที่มีเจ้าของเป็นบุคคลธรรมดา คนเดียวหรือหลายคนรวมกัน และให้หมายรวมถึงห้างหุ้นส่วนสามัญที่ไม่จดทะเบียนเป็นนิติบุคคลด้วย

3.2 ห้างหุ้นส่วนสามัญนิติบุคคล ห้างหุ้นส่วนจำกัด

หมายถึง สถานประกอบการที่จัดตั้งขึ้น โดยมีบุคคลตั้งแต่ 2 คนขึ้นไปรวมทุนกันเพื่อประกอบการผลิตและมีความรับผิดชอบร่วมกัน โดยการจดทะเบียนตามกฎหมาย

3.3 บริษัทจำกัด บริษัทจำกัด (มหาชน)

บริษัทจำกัด หมายถึง สถานประกอบการที่จัดตั้งขึ้นโดยผู้ริเริ่มคนหนึ่ง และได้จดทะเบียนถูกต้องตามกฎหมาย โดยมีผู้ริเริ่มดำเนินการอย่างน้อย 7 คนขึ้นไป

บริษัทจำกัด (มหาชน) หมายถึง สถานประกอบการที่จัดตั้งขึ้นโดยการจดทะเบียนจัดตั้งบริษัท การควบบริษัท หรือการแปรสภาพบริษัท และวัตถุประสงค์ที่จะขายหุ้นต่อประชาชน โดยมีผู้ริเริ่มดำเนินการตั้งแต่ 15 คนขึ้นไป

3.4 ส่วนราชการ รัฐวิสาหกิจ

หมายถึง สถานประกอบการที่รัฐบาลเป็นเจ้าของหรือมีทุนอยู่ด้วยไม่น้อยกว่าร้อยละ 50 ของทุนทั้งหมด ในที่นี้หมายถึงรวมถึงสถานประกอบการที่ดำเนินการโดยรัฐบาลด้วย ได้แก่ เรือนจำ โรงฆ่าสัตว์ เป็นต้น

3.5 สหกรณ์

หมายถึง สถานประกอบการที่จัดตั้งขึ้นในรูปของสหกรณ์ โดยจดทะเบียนถูกต้องตามกฎหมายว่าด้วยสหกรณ์ โดยมีผู้ก่อตั้งไม่น้อยกว่า 10 คน

3.6 รูปแบบอื่น ๆ

หมายถึง สถานประกอบการที่จัดตั้งในรูปแบบอื่น ๆ นอกเหนือจากที่กล่าวแล้วข้างต้น เช่น สมาคม สโมสร กลุ่มแม่บ้าน เป็นต้น

4. รูปแบบการจัดตั้งทางเศรษฐกิจ

4.1 สำนักงานแห่งเดียว

หมายถึง สถานประกอบการที่ไม่เป็นสาขาหรือหน่วยย่อยของสถานประกอบการอื่น และไม่มีสาขาหรือหน่วยงานย่อยอื่น

4.2 สำนักงานใหญ่

หมายถึง สถานประกอบการที่เป็นเจ้าของและควบคุมกิจการของสถานประกอบการอื่นที่เป็นสำนักงานสาขาหรือหน่วยงานย่อย

4.3 สำนักงานสาขา

หมายถึง สถานประกอบการที่เป็นสาขาหรือหน่วยงานย่อยของสถานประกอบการอื่นที่เป็นสำนักงานใหญ่

5. ทุนจดทะเบียน

ทุนจดทะเบียนหรือทุนรับอนุญาต หมายถึง ทุนดำเนินการซึ่งผู้ริเริ่มก่อการได้ระบุไว้เมื่อจดทะเบียนจัดตั้งเป็นนิติบุคคล หรือทุนที่ได้รับอนุญาตเมื่อขอจัดตั้งเป็นนิติบุคคล ทุนนี้ไม่ได้แสดงถึงเงินที่ได้รับจากผู้ถือหุ้น แต่เป็นการแสดงถึงความประสงค์ของผู้ริเริ่มก่อการว่าจะมีทุนดำเนินการเป็นจำนวนเงินเท่าใด

6. อัตราการใช้กำลังการผลิต

หมายถึง สัดส่วนระหว่างปริมาณผลผลิตจริงกับกำลังการผลิตสูงสุด ที่สามารถผลิตได้ในช่วงเวลาหนึ่ง คำนวณโดยปริมาณการผลิตจริงหารด้วยกำลังการผลิต

7. คนทำงาน

หมายถึง คนที่ทำงานในสถานประกอบการทั้งที่ได้รับเงินเดือนและไม่ได้รับเงินเดือน ที่สถานประกอบการมีอยู่ตามปกติ รวมทั้งผู้ที่ปกติทำงานอยู่ในสถานประกอบการแห่งนี้ แต่ในวันดังกล่าวไม่ได้มาทำงาน เนื่องจากเจ็บป่วย ลาหยุดพักผ่อน โดยได้รับค่าจ้าง/เงินเดือน

คนทำงาน ประกอบด้วย

7.1 คนทำงานโดยไม่ได้รับค่าจ้าง เงินเดือน

หมายถึง เจ้าของกิจการหรือหุ้นส่วนที่ทำงานให้สถานประกอบการ โดยไม่ได้รับค่าจ้าง เงินเดือน และผู้ที่อาศัยอยู่ในครัวเรือนของเจ้าของกิจการ หรือหุ้นส่วน หรือบุคคลอื่น ที่ทำงานให้กับสถานประกอบการอย่างน้อยสัปดาห์ละ 20 ชั่วโมง โดยไม่ได้รับค่าจ้าง เงินเดือน เป็นประจำ

7.2 ลูกจ้างในกรรมวิธีการผลิต

หมายถึง ลูกจ้างทั้งหมดที่ทำงานเกี่ยวข้องโดยตรงกับการผลิตในขั้นตอนต่างๆ หรือกิจกรรมที่เกี่ยวข้องกับการผลิต โดยได้รับค่าจ้างเงินเดือน

ผู้ปฏิบัติงานที่มีฝีมือ หมายถึง ผู้ที่ทำงานด้านการผลิตซึ่งเคยได้รับการฝึกฝนอบรมมาก่อนอย่างน้อย 3 เดือน หรือผู้มีประสบการณ์ในการทำงาน 5 ปีขึ้นไปในงานเฉพาะที่ทำอยู่ เช่น ช่างนาถยนต์ดูแลเครื่องจักร ผู้ผลิต หรือติดตั้งอุปกรณ์ ผู้เดินเครื่องจักร ผู้ประกอบชิ้นส่วนต่างๆ เป็นต้น

ผู้ปฏิบัติงานไม่มีฝีมือ หมายถึง ผู้ที่ทำงานด้านการผลิตที่ได้รับการฝึกงานก่อนปฏิบัติงานน้อยกว่า 2 สัปดาห์ เช่น พนักงานทำความสะอาดเครื่องจักร

7.3 ลูกจ้างอื่น ๆ

หมายถึง ลูกจ้างทั้งหมดนอกเหนือจากลูกจ้างในกรรมวิธีการผลิตรวมถึงผู้ปฏิบัติงาน นักบริหาร นักวิชาการ เสมียนพนักงาน เช่น ผู้จัดการ ผู้อำนวยการ และกรรมการบริหารที่ได้รับค่าจ้าง เงินเดือน ผู้ปฏิบัติงานในห้องทดลองและนักวิจัย พนักงานพิมพ์ดีด พนักงานบัญชี และพนักงานขาย เป็นต้น

ไม่รวมคนทำงาน ดังต่อไปนี้

(1) ผู้บริหารหรือผู้ถือหุ้นที่ได้รับเบี้ยประชุมเป็นครั้งคราว
(2) คนทำงานของสถานประกอบการอื่นที่มาปฏิบัติงานประจำที่สถานประกอบการแห่งนี้
(3) คนทำงานที่รับงานไปทำที่บ้านแล้วนำมาส่งโดยไม่ได้ลงทุนซื้อวัสดุ อุปกรณ์ (หรือถ้ามีการใช้เครื่องมือส่วนตัวเล็กน้อยได้ เช่น มีด เข็ม ด้าย)

(4) คนงานที่ทำงานเป็นระยะเวลาสั้น เช่น ลาไปราชการทหาร
(5) คนที่สถานประกอบการจ้างมาทำงานเฉพาะอย่างเป็นครั้งคราว เช่น กรรมกรที่จ้างมาขนของ พนักงานเดินตลาดหรือตัวแทนขายที่ไม่มีเงินเดือนประจำ

(6) ลูกจ้างเช่าหรือแรงงานเช่า หมายถึง ลูกจ้างเฉพาะหรืออยู่ในกระบวนการผลิตที่ส่งตัวจากสำนักจัดหางานหรือองค์กรที่คล้ายคลึงกัน ให้แก่สถานประกอบการในอุตสาหกรรมการผลิต สำนักจัดหางานดังกล่าวไม่มีหน้าที่บังคับบัญชาลูกจ้างซึ่งอยู่ภายใต้การควบคุม (การสั่งการหรือการบังคับบัญชา) ของลูกจ้างของสำนักจัดหางาน ลูกจ้างเหล่านี้จะมีชื่อในบัญชีเงินเดือนของสำนักจัดหางาน ไม่ใช่ของสถานประกอบการ ข้อมูลเกี่ยวกับแรงงานเช่า จะเป็นประโยชน์สำหรับการวิเคราะห์ผลิตภาพแรงงานของหน่วยอุตสาหกรรมที่ทำการผลิต ซึ่งมีการป้อนแรงงานเช่าเป็นวัตถุดิบในการผลิตที่แท้จริง **แรงงานต่อไปไม่จัดอยู่ในหมวดแรงงานเช่า**

- เจ้าหน้าที่ชั่วคราวที่ได้รับจากบริการจัดหาเจ้าหน้าที่
- ผู้รับเหมา ผู้รับเหมาช่วงหรือผู้รับเหมาอิสระ
- บริการที่อยู่ใต้การบริหารจัดการ เช่น แม่บ้าน พนักงานรักษาความปลอดภัย

บริการปรับปรุงภูมิทัศน์

- บริการวิชาชีพหรือบริการด้านเทคนิคที่ซื้อมาจากกิจการอื่น เช่น บริการที่ปรึกษาด้านซอฟต์แวร์ การจัดทำโปรแกรมคอมพิวเตอร์ บริการด้านวิศวกรรมหรือบริการด้านบัญชี

8. ค่าตอบแทนแรงงาน

8.1 ค่าจ้าง เงินเดือน

หมายถึง เงินที่นายจ้างหรือสถานประกอบการจ่ายให้ลูกจ้าง ในระหว่างเดือนมกราคม - เดือนธันวาคม 2554 (ก่อนหักภาษีเงินได้บุคคลธรรมดา เงินสมทบกองทุนประกันสังคมในส่วนที่ลูกจ้างต้องจ่ายค่าประกันชีวิต และรายจ่ายอื่นๆ ของลูกจ้าง) ตามข้อตกลงการจ้างแรงงาน โดยอาจจ่ายตามเงื่อนไขของระยะเวลา หรือจ่ายตามปริมาณงาน

8.2 ค่าล่วงเวลา โบนัส เงินรางวัลพิเศษ เงินเพิ่มค่าครองชีพ ค่านายหน้า

หมายถึง เงินนอกเหนือจากค่าจ้าง เงินเดือน ที่สถานประกอบการจ่ายให้แก่ลูกจ้างเป็นค่าตอบแทนในการทำงาน

8.3 สวัสดิการและผลประโยชน์ตอบแทนอื่น ๆ

หมายถึง ผลประโยชน์ตอบแทนแรงงานที่นายจ้างหรือสถานประกอบการจ่าย หรือบริการให้แก่ลูกจ้าง ได้แก่ ค่าตอบแทนแรงงานที่จ่ายเป็นสิ่งของหรือผลผลิต และสวัสดิการที่นายจ้างจัดหาหรือบริการลูกจ้าง เช่น อาหาร เครื่องดื่ม บ้านพักคนงาน ค่าเช่าบ้าน ค่าซ่อมแซมที่อยู่อาศัย ค่ารักษาพยาบาล บริการดูแลบุตร พาหนะรับส่งมาทำงาน บันเทิงหรือนันทนาการต่างๆ ที่จัดให้ลูกจ้าง เป็นต้น **ทั้งนี้ไม่รวมเสื้อผ้า เครื่องแบบที่ใช้เฉพาะในการปฏิบัติงาน (ค่าเสื้อผ้า เครื่องแบบ ที่ใช้เฉพาะในการปฏิบัติงาน ถือเป็นค่าใช้จ่ายอื่นๆ ของสถานประกอบการ)**

8.4 เงินที่สถานประกอบการจ่ายสมทบเข้ากองทุนเพื่อการประกันสังคม ฯลฯ

หมายถึง เงินที่สถานประกอบการจ่ายสมทบเข้ากองทุนเพื่อการประกันสังคมของทั้งรัฐบาลและเอกชน เพื่อมิให้ลูกจ้างได้รับความเดือดร้อนเมื่อต้องขาดรายได้ไปบางส่วนหรือทั้งหมด อันเนื่องมาจากการเจ็บป่วยหรือประสบอันตรายทั้งในและนอกเวลาทำงาน การคลอดบุตร ทูพพลภาพ การว่างงาน ชราภาพ และเสียชีวิต เงินดังกล่าว เช่น เงินสมทบกองทุนประกันสังคม กองทุนเงินทดแทน กองทุนสำรองเลี้ยงชีพ เป็นต้น

9. ค่าซื้อวัตถุดิบและวัสดุประกอบที่ใช้ในการผลิต

หมายถึง มูลค่าของวัตถุดิบและส่วนประกอบที่สถานประกอบการจัดซื้อ หรือได้รับมาจากสำนักงานใหญ่ ในระหว่างเดือนมกราคม - เดือนธันวาคม 2554 เพื่อใช้ในการผลิตโดยสถานประกอบการเองหรือจ้างสถานประกอบการอื่นหรือผู้อื่นทำการผลิต มูลค่าดังกล่าวเป็นมูลค่าที่นำส่งถึงสถานประกอบการ ซึ่งรวมค่าภาษีขาเข้า ค่าขนส่ง ค่าประกันภัย ค่าบรรจุหีบห่อ เป็นต้น

10. ค่าเชื้อเพลิง

หมายถึง มูลค่าของเชื้อเพลิงทุกชนิดที่ซื้อมา เพื่อใช้เป็นเชื้อเพลิงสำหรับพลังงานและความร้อน **ไม่รวม** เชื้อเพลิงที่เป็นส่วนประกอบของผลิตภัณฑ์ หรือที่ใช้ในการผลิตกระแสไฟฟ้า หรือเชื้อเพลิงที่ได้จากผลพลอยได้ของกิจกรรมการผลิต เช่น ขี้เลื่อย เป็นต้น

11. ค่าไฟฟ้าที่ใช้ในการผลิต

คือ มูลค่าไฟฟ้าทั้งหมดที่สถานประกอบการซื้อมาระหว่างเดือนมกราคม - เดือนธันวาคม 2554 รวมทั้งค่าไฟฟ้าที่ได้รับจากหน่วยพลังงานของสถานประกอบการอื่นแต่อยู่ในเครือเดียวกัน โดยจะต้องประมาณมูลค่าเหมือนกับการซื้อขายโดยปกติ

12. ค่าใช้จ่ายในการบำรุงรักษาและซ่อมแซมเครื่องจักร เครื่องมือฯ

หมายถึง มูลค่าของค่าใช้จ่ายทั้งหมดที่ใช้ในการซ่อมแซมและบำรุงอาคาร และสินทรัพย์ถาวรอื่น เพื่อให้อยู่ในสภาพที่ดีใช้งานต่อไปได้ ทั้งนี้ให้รวมค่าใช้จ่ายในการบำรุงรักษา ซ่อมแซมที่จัดทำโดยสถานประกอบการที่อยู่ในเครือเดียวกันและให้ประมาณมูลค่าในการซ่อมแซมเหมือนกับการว่าจ้างสถานประกอบการอื่นหรือผู้อื่น

13. ค่าซื้อสินค้าที่ซื้อมาจำหน่ายในสภาพเดิม

หมายถึง มูลค่าในการซื้อสินค้าเพื่อนำมาจำหน่ายในสภาพเดิม โดยไม่มีการเปลี่ยนแปลงสภาพ

14. ค่าจ้างเหมาจ่ายให้สถานประกอบการอื่นผลิตสินค้าให้ โดยสถานประกอบการจัดหาวัสดุให้

หมายถึง จำนวนเงินที่จ่ายเป็นค่าจ้างให้กับสถานประกอบการอื่น เพื่อทำการผลิตสินค้า โดยวัตถุดิบและส่วนประกอบในการผลิตเป็นของสถานประกอบการผู้จ้าง

15. ค่าธรรมเนียมที่จ่ายสำหรับลูกจ้าง (แรงงานเช่า)

หมายถึง ค่าตอบแทนแรงงานของลูกจ้างเช่าที่สถานประกอบการผลิตจ่ายให้กับสำนักจัดหางาน

16. วัตถุดิบและสินค้าคงเหลือ

หมายถึง มูลค่าของวัตถุดิบและวัสดุประกอบที่ใช้ในการผลิตและสินค้าคงเหลือซึ่งสถานประกอบการเป็นเจ้าของหรือควบคุมดูแลอยู่ ณ วันที่ 1 มกราคม และ วันที่ 31 ธันวาคม 2554 วัตถุดิบและสินค้าคงเหลือเหล่านี้ว่าจะเก็บไว้ที่สถานประกอบการ หรือที่หน่วยงานช่วยเสริม หรือที่โกดังสินค้า

มูลค่าคงเหลือต้นปี คือ มูลค่าของสินค้า วัตถุดิบ และวัสดุประกอบฯ ที่เหลือมาจากปีก่อนเมื่อ 1 มกราคม 2554

มูลค่าคงเหลือปลายปี คือ มูลค่าของสินค้า วัตถุดิบและวัสดุประกอบฯ ที่เหลืออยู่เมื่อ 31 ธันวาคม 2554

17. ส่วนเปลี่ยนแปลงมูลค่าสินค้า วัตถุดิบและวัสดุประกอบฯ คงเหลือ

หมายถึง ผลต่างระหว่างมูลค่าคงเหลือปลายปีและมูลค่าคงเหลือต้นปี (มูลค่าปลายปี – มูลค่าต้นปี)

18. ค่าใช้จ่ายในการบริหารและดำเนินการของสถานประกอบการ

หมายถึง ค่าใช้จ่ายในการดำเนินกิจการต่างๆ ของสถานประกอบการ เช่น ค่าเช่าที่ดิน ค่าเช่าอาคารและที่ดินค่าเสื่อมราคาสินทรัพย์ถาวรทุกประเภท ค่าน้ำประปา ค่าไฟฟ้า (ไม่รวมค่าไฟฟ้าที่ใช้ในการผลิต) ค่าไปรษณีย์ ค่าโทรเลข ค่าโทรศัพท์ ค่าทำบัญชี ค่าปรึกษา ค่าดอกเบี้ยจ่าย หนี้สูญ ค่าภาษี ค่าโฆษณา ค่านายหน้า และอื่นๆ เป็นต้น

19. มูลค่าขายผลผลิต

หมายถึง มูลค่าการจำหน่ายผลิตภัณฑ์ที่สถานประกอบการผลิตขึ้นเองและ/หรือที่สถานประกอบการอื่นผลิตให้ โดยสถานประกอบการเป็นผู้จ่ายค่าวัสดุ และวัสดุประกอบที่ใช้ในการผลิตในระหว่างเดือนมกราคม – เดือนธันวาคม 2554 ทั้งนี้ให้รวมมูลค่าผลผลิตที่สถานประกอบการผลิตเพื่อใช้เอง หรือให้คนทำงาน เป็นส่วนหนึ่งของค่าตอบแทนแรงงาน ผลผลิตที่จัดส่งให้สำนักงานใหญ่ สำนักงานสาขา หรือสำนักงานขายของโรงงาน และรายรับจากการขายผลพลอยได้และเศษวัสดุ

20. รายรับจากการขายสินค้าที่ซื้อมาจำหน่ายในสภาพเดิม

หมายถึง จำนวนเงินที่สถานประกอบการได้รับจากการขายสินค้าที่ซื้อมาจำหน่าย โดยไม่มีการเปลี่ยนแปลงสภาพ

21. รายรับจากการรับจ้างเหมาทำการผลิตสินค้าให้สถานประกอบการอื่น โดยสถานประกอบการเป็นผู้จัดหาวัสดุให้

หมายถึง จำนวนเงินที่ได้รับจากผู้จ้างในการรับจ้างเหมาทำการผลิตสินค้า โดยผู้จ้างจัดหาวัสดุให้ ถ้าเป็นการรับจ้างเหมาผลิตสินค้าให้สถานประกอบการในเครือเดียวกันให้คิดค่าบริการในการผลิตตามราคาตลาด หรือคิดจากค่าใช้จ่ายต่างๆ ที่เกิดขึ้นจริงในกระบวนการผลิต **โดยไม่รวมค่าวัสดุที่ผู้จ้างจัดหามาให้**

22. รายรับจากการให้บริการ บำรุงรักษา ซ่อมแซมและติดตั้งให้แก่สถานประกอบการอื่น

หมายถึง จำนวนเงินที่สถานประกอบการได้รับจากการให้บริการ บำรุงรักษาซ่อมแซมและติดตั้งเครื่องจักรหรือโรงงานให้กับสถานประกอบการอื่นหรือลูกค้า สำหรับค่าบริการในการให้บริการแก่สถานประกอบการอื่นในเครือเดียวกัน ให้คิดมูลค่าการบริการโดยรวมค่าแรงงาน ค่าดำเนินการ และค่าวัสดุที่ใช้ในการให้บริการ

23. รายรับอื่นๆ

หมายถึง มูลค่ารายรับอื่นๆ ของสถานประกอบการ เช่น รายรับจากการขายกากของเสีย หรือวัสดุเหลือใช้ของสถานประกอบการ และค่าขายกระแสไฟฟ้า เป็นต้น

24. มูลค่าตามบัญชีของสินทรัพย์ถาวร

หมายถึง มูลค่าสุทธิของสินทรัพย์ถาวรตามบัญชีเมื่อได้หักค่าเสื่อมราคา ค่าสึกหรอตามระยะเวลาการใช้งานถึงวันสิ้นปี สินทรัพย์ถาวร ได้แก่ ที่ดิน อาคาร เครื่องจักรและเครื่องมือ ยานพาหนะ เครื่องใช้สำนักงาน เป็นต้น มูลค่าสินทรัพย์ถาวรรวมถึงมูลค่าการต่อเติมดัดแปลง และปรับปรุงสินทรัพย์ถาวรในระหว่างเดือนมกราคม – เดือนธันวาคม 2554 เพื่อยืดอายุการใช้งาน หรือเพิ่มประสิทธิภาพการทำงาน

25. มูลค่าเพิ่ม

คำนวณโดย : มูลค่าเพิ่ม = มูลค่าผลผลิต - ค่าใช้จ่ายชั้นกลาง

มูลค่าผลผลิต หมายถึง รายรับของสถานประกอบการในรอบปี 2554 ซึ่งได้แก่

- 1) มูลค่าขายผลผลิต
- 2) รายรับจากการขายสินค้าที่ซื้อมาจำหน่ายในสภาพเดิม
- 3) รายรับจากการรับจ้างเหมาทำการผลิตสินค้าให้สถานประกอบการอื่น โดยสถานประกอบการจัดหาวัสดุให้
- 4) รายรับจากการให้บริการ บำรุงรักษา ซ่อมแซม และติดตั้งให้แก่สถานประกอบการอื่น
- 5) รายรับจากการให้เช่าอาคาร อาคารพร้อมที่ดิน ยานพาหนะ เครื่องจักรและเครื่องมือ ฯลฯ และรายรับอื่นๆ
- 6) ส่วนเปลี่ยนแปลงมูลค่าสินค้าคงเหลือ

ค่าใช้จ่ายชั้นกลาง หมายถึง รายจ่ายที่ใช้ในการดำเนินการในขบวนการผลิตของสถานประกอบการในรอบปี 2554 ซึ่งได้แก่

- 1) ค่าซื้อวัตถุดิบและวัสดุประกอบที่ใช้ในการผลิต
- 2) ค่าใช้จ่ายในการผลิต (ค่าเชื้อเพลิงและค่าไฟฟ้าที่ใช้ในการผลิต ค่าติดตั้งซ่อมแซมและบำรุงรักษาสินค้าที่จำหน่ายให้ลูกค้า ค่าติดตั้งซ่อมแซมและบำรุงรักษาเครื่องจักร เครื่องมือฯ และค่าใช้จ่ายในการผลิตอื่นๆ)
- 3) ค่าซื้อสินค้าที่ซื้อมาจำหน่ายในสภาพเดิม
- 4) ค่าจ้างเหมาจ่ายให้สถานประกอบการอื่นผลิตสินค้าให้ โดยสถานประกอบการจัดหาวัสดุให้
- 5) ค่าธรรมเนียมที่จ่ายสำหรับลูกจ้างเช่า (แรงงานเช่า)
- 6) ค่าใช้จ่ายในการขายของสถานประกอบการ (ค่าโฆษณา ค่าขนส่งสินค้าที่ขาย ค่านายหน้า ค่าประกันภัย และค่าใช้จ่ายในการขายอื่นๆ)
- 7) ค่าใช้จ่ายในการบริหารและดำเนินงานของสถานประกอบการ (ค่าใช้จ่ายในการบริหารและดำเนินงานฯ หักด้วยค่าเช่าที่ดิน ค่าดอกเบี้ยจ่าย หนี้สูญ และขาดทุนจากการเปลี่ยนแปลงอัตราแลกเปลี่ยนฯ)
- 8) ดอกเบี้ยจ่าย หักด้วย ดอกเบี้ยรับ
- 9) ส่วนเปลี่ยนแปลงมูลค่าวัตถุดิบและวัสดุประกอบฯ คงเหลือ

คณะผู้จัดทำ CD - ROM

หน่วยงานเจ้าของเรื่อง

สำนักงานสถิติจังหวัดปทุมธานี

โทร. 0 2581 6772

หน่วยงานผลิตและออกแบบ

กลุ่มบูรณาการข้อมูลสถิติ

สำนักสถิติพยากรณ์

โทร. 0 2141 7494



ตารางสถิติในรูปแบบ Format Excel

ตอนที่ 1 ข้อมูลการดำเนินงานกิจการของสถานประกอบการอุตสาหกรรมการผลิต
จำแนกตามขนาดของสถานประกอบการ

ตารางสถิติในรูปแบบ Format Excel

- ตอนที่ 1 ข้อมูลการดำเนินงานกิจการของสถานประกอบการอุตสาหกรรมการผลิต
จำแนกตามขนาดของสถานประกอบการ
- ตาราง 1 สถิติมูลฐานอุตสาหกรรมการผลิตในปี 2554 จำแนกตามขนาดของสถานประกอบการ
- ตาราง 2 มูลค่าผลผลิตของสถานประกอบการอุตสาหกรรมการผลิตในปี 2554
จำแนกตามขนาดของสถานประกอบการ
- ตาราง 3 ค่าใช้จ่ายขั้นกลางของสถานประกอบการอุตสาหกรรมการผลิตในปี 2554
จำแนกตามขนาดของสถานประกอบการ
- ตาราง 4 คนทำงานในสถานประกอบการอุตสาหกรรมการผลิตในปี 2554
จำแนกตามสถานภาพการทำงาน เพศ และขนาดของสถานประกอบการ
- ตาราง 5 ลูกจ้างเช่า/แรงงานเช่าในสถานประกอบการอุตสาหกรรมการผลิตในปี 2554 จำแนก
ตามสถานภาพการทำงาน เพศ และขนาดของสถานประกอบการ
- ตาราง 6 จำนวนสถานประกอบการอุตสาหกรรมการผลิต จำแนกตามจำนวนวันทำงานต่อ
สัปดาห์ จำนวนชั่วโมงทำงานเฉลี่ยต่อวันของลูกจ้าง และขนาดของสถานประกอบการ
- ตาราง 7 จำนวนสถานประกอบการอุตสาหกรรมการผลิต จำแนกตามจำนวนวันทำงานต่อ
สัปดาห์ จำนวนชั่วโมงทำงานเฉลี่ยต่อวันของลูกจ้างเช่า และขนาดของ
สถานประกอบการ
- ตาราง 8 ค่าตอบแทนแรงงานในปี 2554 จำแนกตามขนาดของสถานประกอบการ
- ตาราง 9 จำนวนและร้อยละของสถานประกอบการอุตสาหกรรมการผลิต จำแนกตามอัตราการ
ใช้กำลังการผลิตต่อปี 2554 และขนาดของสถานประกอบการ
- ตาราง 10 มูลค่าวัตถุดิบและวัสดุประกอบฯ และสินค้าคงเหลือต้นปีและปลายปี 2554
จำแนกตามขนาดของสถานประกอบการ
- ตาราง 11 ส่วนเปลี่ยนแปลงของมูลค่าวัตถุดิบและวัสดุประกอบฯ และสินค้าคงเหลือในปี 2554
จำแนกตามขนาดของสถานประกอบการ
- ตาราง 12 ค่าใช้จ่ายทั้งสิ้นของสถานประกอบการอุตสาหกรรมการผลิตในปี 2554
จำแนกตามขนาดของสถานประกอบการ
- ตาราง 13 รายรับทั้งสิ้นของสถานประกอบการอุตสาหกรรมการผลิตในปี 2554
จำแนกตามขนาดของสถานประกอบการ
- ตาราง 14 มูลค่าตามบัญชีของสินทรัพย์ถาวรในปี 2554 จำแนกตามขนาดของสถาน
ประกอบการ
- ตาราง 15 มูลค่าสินทรัพย์ถาวรที่เปลี่ยนแปลงระหว่าง มกราคม - ธันวาคม 2554
จำแนกตามขนาดของสถานประกอบการ

ตอนที่ 2 ข้อมูลการดำเนินงานของสถานประกอบการอุตสาหกรรมการผลิต
จำแนกตามหมวดย่อยอุตสาหกรรม

ตารางสถิติในรูปแบบ Format Excel

- ตอนที่ 2 ข้อมูลการดำเนินงานกิจการของสถานประกอบการอุตสาหกรรมการผลิต จำแนกตามหมวดย่อยอุตสาหกรรม
- ตาราง 1 สถิติมูลฐานอุตสาหกรรมการผลิตในปี 2554 จำแนกตามหมวดย่อยอุตสาหกรรม
- ตาราง 2 มูลค่าผลผลิตของสถานประกอบการอุตสาหกรรมการผลิตในปี 2544 จำแนกตามหมวดย่อยอุตสาหกรรม
- ตาราง 3 ค่าใช้จ่ายขั้นกลางของสถานประกอบการอุตสาหกรรมการผลิตในปี 2554 จำแนกตามหมวดย่อยอุตสาหกรรม
- ตาราง 4 คนทำงานในสถานประกอบการอุตสาหกรรมการผลิตในปี 2554 จำแนกตามสถานภาพการทำงาน เพศ และหมวดย่อยอุตสาหกรรม
- ตาราง 5 ลูกจ้างเช่า/แรงงานเช่าในสถานประกอบการอุตสาหกรรมการผลิตในปี 2554 จำแนกตามสถานภาพการทำงาน เพศ และหมวดย่อยอุตสาหกรรม
- ตาราง 6 จำนวนสถานประกอบการอุตสาหกรรมการผลิต จำแนกตามจำนวนวันทำงานต่อสัปดาห์ จำนวนชั่วโมงทำงานเฉลี่ยต่อวันของลูกจ้าง และหมวดย่อยอุตสาหกรรม
- ตาราง 7 จำนวนสถานประกอบการอุตสาหกรรมการผลิต จำแนกตามจำนวนวันทำงานต่อสัปดาห์ จำนวนชั่วโมงทำงานเฉลี่ยต่อวันของลูกจ้างเช่า และหมวดย่อยอุตสาหกรรม
- ตาราง 8 ค่าตอบแทนแรงงานในปี 2554 จำแนกตามหมวดย่อยอุตสาหกรรม
- ตาราง 9 จำนวนและร้อยละของสถานประกอบการอุตสาหกรรมการผลิต จำแนกตามอัตราการใช้กำลังการผลิตต่อปี 2554 และหมวดย่อยอุตสาหกรรม
- ตาราง 10 มูลค่าวัตถุดิบและวัสดุประกอบฯ และสินค้าคงเหลือต้นปีและปลายปี 2554 จำแนกตามหมวดย่อยอุตสาหกรรม
- ตาราง 11 ส่วนเปลี่ยนแปลงของมูลค่าวัตถุดิบและวัสดุประกอบฯ และสินค้าคงเหลือในปี 2554 จำแนกตามหมวดย่อยอุตสาหกรรม
- ตาราง 12 ค่าใช้จ่ายทั้งสิ้นของสถานประกอบการอุตสาหกรรมการผลิตในปี 2554 จำแนกตามหมวดย่อยอุตสาหกรรม
- ตาราง 13 รายรับทั้งสิ้นของสถานประกอบการอุตสาหกรรมการผลิตในปี 2554 จำแนกตามหมวดย่อยอุตสาหกรรม
- ตาราง 14 มูลค่าตามบัญชีของสินทรัพย์ถาวรในปี 2554 จำแนกตามหมวดย่อยอุตสาหกรรม
- ตาราง 15 มูลค่าสินทรัพย์ถาวรที่เปลี่ยนแปลงระหว่าง มกราคม - ธันวาคม 2554 จำแนกตามหมวดย่อยอุตสาหกรรม