



สำมะโนธุรกิจและอุตสาหกรรม พ.ศ. 2555

: อุตสาหกรรมการผลิต

THE 2012 BUSINESS AND INDUSTRIAL CENSUS

: MANUFACTURING INDUSTRY

จังหวัดนนทบุรี

NONTHABURI PROVINCE



สำนักงานสถิติแห่งชาติ

กระทรวงเทคโนโลยีสารสนเทศและการสื่อสาร

NATIONAL STATISTICAL OFFICE

MINISTRY OF INFORMATION AND COMMUNICATION TECHNOLOGY

คำนำ

บทสรุปสำหรับผู้บริหาร

สารบัญแผนภูมิ

สารบัญตาราง

บทที่ 1 บทนำ

- ❖ ความเป็นมา
- ❖ วัตถุประสงค์
- ❖ ขอบข่ายและคุ้มครอง
- ❖ คาบเวลาอ้างอิง
- ❖ รายการข้อมูลที่เกี่ยวข้อง
- ❖ ประโยชน์ที่จะได้รับ

บทที่ 2 สรุปข้อมูลที่สำคัญ

- ❖ ข้อมูลทั่วไปของสถานประกอบการอุตสาหกรรมการผลิต
- ❖ ข้อมูลสถิติที่สำคัญ จำแนกตามขนาดของสถานประกอบการ และหมวดย่อยอุตสาหกรรม
- ❖ สรุปและข้อเสนอแนะของสถานประกอบการ

สารบัญตารางสถิติ

- ❖ ตอนที่ 1 ข้อมูลการดำเนินงานกิจการของสถานประกอบการอุตสาหกรรมการผลิต จำแนกตามขนาดของสถานประกอบการ
- ❖ ตอนที่ 2 ข้อมูลการดำเนินงานกิจการของสถานประกอบการอุตสาหกรรมการผลิต จำแนกตามหมวดย่อยอุตสาหกรรม

ภาคผนวก

- ❖ ภาคผนวก ก ระเบียบวิธี
- ❖ ภาคผนวก ข คำนิยาม

คณะผู้จัดทำ CD-ROM

หน่วยงานที่เผยแพร่

ตารางสถิติในรูปแบบ Format Excel

- ❖ ตอนที่ 1 ข้อมูลการดำเนินงานกิจการของสถานประกอบการอุตสาหกรรมการผลิต จำแนกตามขนาดของสถานประกอบการ
- ❖ ตอนที่ 2 ข้อมูลการดำเนินงานกิจการของสถานประกอบการอุตสาหกรรมการผลิต จำแนกตามหมวดย่อยอุตสาหกรรม

หน่วยงานที่เผยแพร่

สำนักสถิติพยากรณ์
สำนักงานสถิติแห่งชาติ
ศูนย์ราชการเฉลิมพระเกียรติ 80 พรรษา
อาคารรัฐประศาสนภักดี ชั้น 2 ถนนแจ้งวัฒนะ
เขตหลักสี่ กทม. 10210
โทร. 0 2141 7497

หรือ

โทรสาร 0 2143 8132
ไปรษณีย์อิเล็กทรอนิกส์ binfopub@nso.go.th
สำนักงานสถิติจังหวัดนนทบุรี
จังหวัดนนทบุรี
โทร. 0 2580 0720 ต่อ 103-106
โทรสาร 0 2580 0749
ไปรษณีย์อิเล็กทรอนิกส์ Email: nontburi@nso.go.th

Distributed by

Statistical Forecasting Bureau,
National Statistical Office,
The Government Complex Commemoration His Majesty The King's 80th
birthday Anniversary, Ratthaprasasanabhakti Building, 2nd Floor
Chaeng Watthana Rd., Laksi, Bangkok 10210, THAILAND
Tel. +66 (0) 2141 7497
Fax : +66 (0) 2143 8132
E-mail : binfopub@nso.go.th
<http://www.nso.go.th>

Or

Nonthaburi Provincial Statistical Office
Nonthaburi City hall, Ratanatibate Rd.,
Mueang, Nonthaburi 11000, THAILAND
Tel. +66 (0) 2141 7497
Fax : +66 (0) 2143 8132
E-mail : nontburi@nso.go.th

ปีที่จัดพิมพ์

2557

Published

2014

คำนำ

สถานการณ์ทางเศรษฐกิจในยุคโลกไร้พรมแดน มีผลทำให้โครงสร้างการดำเนินธุรกิจเปลี่ยนแปลงไป โดยเฉพาะอุตสาหกรรมการผลิตนับเป็นกิจกรรมทางเศรษฐกิจสาขาหนึ่งที่มีบทบาทอย่างมากต่อระบบเศรษฐกิจของประเทศไทย จึงเห็นได้ว่าโครงสร้างของระบบเศรษฐกิจของประเทศขึ้นอยู่กับอุตสาหกรรมค่อนข้างมาก ประกอบกับปัจจุบันมีอุตสาหกรรมผลิตใหม่ๆ เกิดขึ้น รวมทั้งการประกอบอุตสาหกรรมขนาดเล็ก และอุตสาหกรรมในครัวเรือน ก็มีบทบาทสำคัญต่อการเจริญเติบโตทางเศรษฐกิจโดยรวมของประเทศเพิ่มขึ้น ดังนั้นข้อมูลสถิติและสารสนเทศโครงสร้างพื้นฐานเกี่ยวกับการประกอบอุตสาหกรรมการผลิต จึงมีความสำคัญและจำเป็นสำหรับภาครัฐและเอกชนใช้ในการกำหนดนโยบายและวางแผนพัฒนาด้านเศรษฐกิจและอุตสาหกรรมทั้งในระดับประเทศ และระดับจังหวัด เพื่อเพิ่มศักยภาพการแข่งขันในเวทีการค้าโลก

ในการจัดทำสำมะโนธุรกิจและอุตสาหกรรมครั้งนี้ ได้ดำเนินการเก็บรวบรวมข้อมูลเป็น 2 ขั้นตอนคือ ขั้นการเก็บรวบรวมข้อมูลพื้นฐานของสถานประกอบการทุกประเภท และขั้นการเก็บรวบรวมข้อมูลรายละเอียดของสถานประกอบการ เฉพาะสถานประกอบการที่ประกอบธุรกิจทางการค้าและธุรกิจทางการบริการ และอุตสาหกรรมการผลิต

รายงานฉบับนี้ เป็นรายงานผลจากการเก็บรวบรวมข้อมูลรายละเอียดเฉพาะอุตสาหกรรมผลิตของสถานประกอบการที่ตั้งอยู่ในเขตเทศบาลและนอกเทศบาลของ**จังหวัดนนทบุรี** ซึ่งดำเนินการเก็บรวบรวมข้อมูลในช่วงเดือนพฤษภาคม – สิงหาคม 2555 ข้อมูลที่นำเสนอเป็นผลการดำเนินการกิจการในรอบปี 2554 (1 มกราคม – 31 ธันวาคม 2554) โดยจำแนกข้อมูลตามการจัดประเภทมาตรฐานอุตสาหกรรมประเทศไทย ปี 2552 (Thailand Standard Industrial Classification: TSIC 2009) และขนาดของสถานประกอบการ (จำนวนคนทำงาน)

สำนักงานสถิติแห่งชาติ ใคร่ขอขอบคุณผู้ประกอบการและผู้เกี่ยวข้องทุกฝ่ายที่ได้ให้ความร่วมมือในการให้ข้อมูล ซึ่งข้อมูลที่ได้จะเป็นประโยชน์สำหรับผู้ใช้อข้อมูลทั้งภาครัฐบาลและภาคเอกชนต่อไป

บทสรุปสำหรับผู้บริหาร

ในปัจจุบันโครงสร้างอุตสาหกรรมการผลิตเปลี่ยนแปลงอย่างรวดเร็ว มีอุตสาหกรรมการผลิตใหม่ๆ เกิดขึ้น รวมทั้งการประกอบอุตสาหกรรมขนาดเล็ก และอุตสาหกรรมในครัวเรือน ก็มีบทบาทสำคัญต่อการเจริญเติบโต ทางเศรษฐกิจโดยรวมของประเทศเพิ่มขึ้น ดังนั้นข้อมูลสถิติและสารสนเทศโครงสร้างพื้นฐานเกี่ยวกับการประกอบอุตสาหกรรมดังกล่าว จึงมีความสำคัญและจำเป็นสำหรับภาครัฐ และเอกชนใช้ในการกำหนดนโยบายและวางแผนพัฒนาด้านเศรษฐกิจและอุตสาหกรรมทั้งในระดับประเทศ และระดับจังหวัด เพื่อเพิ่มศักยภาพการแข่งขันในเวทีการค้าโลก สำนักงานสถิติแห่งชาติและหน่วยงานหลักด้านเศรษฐกิจของประเทศ ได้แก่ สำนักงานเศรษฐกิจอุตสาหกรรม สำนักงานคณะกรรมการพัฒนาการเศรษฐกิจและสังคมแห่งชาติ ธนาคารแห่งประเทศไทย และกระทรวงพาณิชย์ เห็นควรให้มีการจัดทำสำมะโนอุตสาหกรรมทุก 5 ปี เพื่อให้ประเทศมีข้อมูลสถิติพื้นฐานที่สำคัญ ซึ่งทุกภาคส่วนสามารถใช้ประโยชน์ในการวางแผนพัฒนาประเทศร่วมกัน

สำนักงานสถิติแห่งชาติ ได้จัดทำสำมะโนธุรกิจทางการค้าและธุรกิจทางการบริการ มาแล้ว 3 ครั้ง ในปี 2509 2531 และ 2545 และจัดทำสำมะโนอุตสาหกรรม มาแล้ว 3 ครั้งเช่นกัน ในปี 2507 2540 และ 2550 สำหรับในปี 2555 ครบรอบ 10 ปี การทำสำมะโนธุรกิจทางการค้าและธุรกิจทางการบริการ และครบรอบ 5 ปี การทำสำมะโนอุตสาหกรรม สำนักงานสถิติแห่งชาติ จึงได้บูรณาการการจัดทำสำมะโนดังกล่าวไปพร้อมกันภายใต้ชื่อ “โครงการสำมะโนธุรกิจและอุตสาหกรรม พ.ศ. 2555”

สำหรับข้อมูลที่น่าเสนอในรายงานฉบับนี้เป็นผลการสำมะโนธุรกิจและอุตสาหกรรม พ.ศ. 2555 : อุตสาหกรรมการผลิต ซึ่งการเก็บรวบรวมข้อมูลรายละเอียดในปี 2554 ของสถานประกอบการอุตสาหกรรมการผลิตที่ตั้งอยู่ในจังหวัดนนทบุรี และ

ประกอบกิจกรรมทางเศรษฐกิจ ตามการจัดประเภทมาตรฐานอุตสาหกรรมประเทศไทย ปี 2552 (Thailand Standard Industrial Classification: TSIC-2009) โดยได้ดำเนินการเก็บรวบรวมข้อมูลในระหว่างเดือนพฤษภาคม – สิงหาคม พ.ศ. 2555 สรุปดังนี้

1. จำนวนสถานประกอบการ จำแนกตาม

หมวดย่อยอุตสาหกรรม

ผลจากการสำมะโนธุรกิจและอุตสาหกรรม พ.ศ.2555 พบว่ามีจำนวนสถานประกอบการอุตสาหกรรมการผลิตประมาณ 2,918 แห่ง อุตสาหกรรมที่สำคัญได้แก่ การผลิตเสื้อผ้าเครื่องแต่งกาย โดยมีสถานประกอบการด้านนี้ ร้อยละ 23.8 รองลงมาเป็นการผลิตผลิตภัณฑ์โลหะประดิษฐ์ (ยกเว้นเครื่องจักรและอุปกรณ์) ร้อยละ 20.7 และการผลิตผลิตภัณฑ์อาหาร การผลิตเฟอร์นิเจอร์ร้อยละ 8.4 และ 7.3 ตามลำดับ สำหรับการประกอบอุตสาหกรรมการผลิตในหมวดย่อยอื่น ๆ นอกจากที่กล่าวข้างต้น แต่ละหมวดย่อยมีจำนวนต่ำกว่า ร้อยละ 6.0

**แผนภูมิ ก ร้อยละของสถานประกอบการอุตสาหกรรมการผลิต
จำแนกตามหมวดย่อยอุตสาหกรรม**

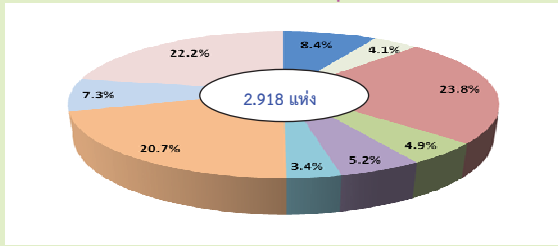

- หมวดย่อย 10 การผลิตผลิตภัณฑ์อาหาร
- หมวดย่อย 13 การผลิตสิ่งทอ
- หมวดย่อย 14 การผลิตเสื้อผ้าเครื่องแต่งกาย
- หมวดย่อย 16 การผลิตไม้และผลิตภัณฑ์จากไม้และไม้ก๊อก (ยกเว้นเฟอร์นิเจอร์) การผลิตสิ่งของจากฟางและวัสดุอีกสานอื่นๆ
- หมวดย่อย 18 การพิมพ์และการผลิตซ้ำสื่อบันทึก
- หมวดย่อย 23 การผลิตผลิตภัณฑ์อื่นๆ ที่ทำจากแร่โลหะ
- หมวดย่อย 25 การผลิตผลิตภัณฑ์โลหะประดิษฐ์ (ยกเว้นเครื่องจักรและอุปกรณ์)
- หมวดย่อย 31 การผลิตเฟอร์นิเจอร์
- หมวดย่อยอื่นๆ ได้แก่ หมวดย่อย 11 - 12, 15, 17, 19 - 22, 24, 26 - 30, 32-33, 37-38 และ 58

2. ขนาดของสถานประกอบการ

สถานประกอบการอุตสาหกรรมการผลิตส่วนใหญ่เป็นสถานประกอบการขนาดเล็กที่มีคนทำงาน 1-15 คน มีจำนวนสถานประกอบการ 2,365 แห่ง หรือร้อยละ 81.0 สำหรับสถานประกอบการที่มีคนทำงานตั้งแต่ 16 คนขึ้นไป มีเพียงร้อยละ 19.0 ในจำนวนนี้เป็นสถานประกอบการที่มีคนทำงาน 16-25 คน มีจำนวนสถานประกอบการ 183 แห่ง สถานประกอบการที่มีคนทำงาน 51-200 คน มีจำนวนสถานประกอบการ 159 แห่ง สถานประกอบการที่มีคนทำงาน 31-50 คน มีจำนวนสถานประกอบการ 114 แห่ง สถานประกอบการที่มีคนทำงาน 26-30 คน มีจำนวนสถานประกอบการ 53 แห่ง และสถานประกอบการที่มีคนทำงานมากกว่า 200 คน มีจำนวนสถานประกอบการ 44 แห่ง

**แผนภูมิ ข จำนวนสถานประกอบการอุตสาหกรรม
การผลิต จำแนกตามขนาดของสถาน
ประกอบการ**

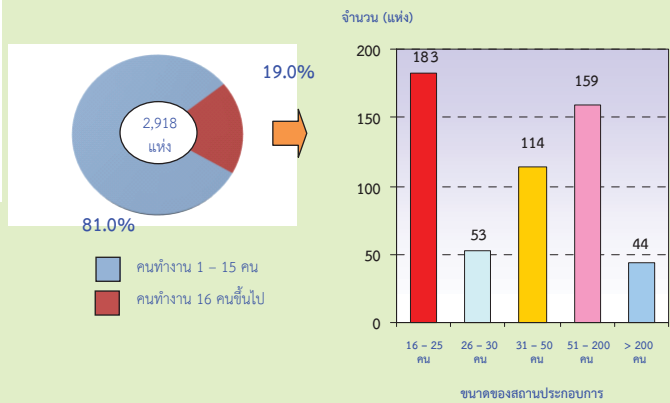

3. รูปแบบการจัดตั้งตามกฎหมาย

พบว่าสถานประกอบการอุตสาหกรรมการผลิตจังหวัดนนทบุรีส่วนใหญ่มีรูปแบบการจัดตั้งเป็นส่วนบุคคล มีจำนวนสถานประกอบการ 1,900 แห่ง หรือร้อยละ 65.1 รองลงมาเป็นบริษัทจำกัด บริษัทจำกัด(มหาชน) มีจำนวนสถานประกอบการ 776 แห่ง หรือร้อยละ 26.6 ห้างหุ้นส่วนจำกัด ห้างหุ้นส่วนสามัญนิติบุคคล มีจำนวนสถานประกอบการ 234 แห่ง หรือร้อยละ 8.0 และการจัดตั้งในรูปแบบอื่นๆ มีจำนวนสถานประกอบการ 9 แห่ง หรือร้อยละ 0.3

**แผนภูมิ ค ร้อยละของสถานประกอบการอุตสาหกรรม
การผลิต จำแนกตามรูปแบบการจัดตั้งตาม
กฎหมาย**

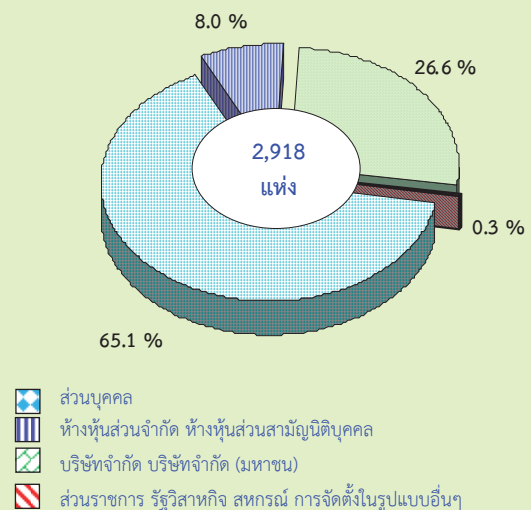

- ส่วนบุคคล
- ห้างหุ้นส่วนจำกัด ห้างหุ้นส่วนสามัญนิติบุคคล
- บริษัทจำกัด บริษัทจำกัด (มหาชน)
- ส่วนราชการ รัฐวิสาหกิจ สหกรณ์ การจัดตั้งในรูปแบบอื่นๆ

4. รูปแบบการจัดตั้งทางเศรษฐกิจ

พบว่าสถานประกอบการอุตสาหกรรมการผลิตในจังหวัดนนทบุรี มีรูปแบบการจัดตั้งทางเศรษฐกิจเป็นส่วนใหญ่ สำนักงานแห่งเดียว จำนวน 2,800 แห่ง หรือร้อยละ 95.9 สำนักงานสาขา มีจำนวน 69 แห่ง หรือร้อยละ 2.4 และสำนักงานใหญ่มีจำนวน 49 แห่ง หรือร้อยละ 1.7

แผนภูมิ ง ร้อยละของสถานประกอบการอุตสาหกรรมการผลิต จำแนกตามรูปแบบการจัดตั้งทางเศรษฐกิจ

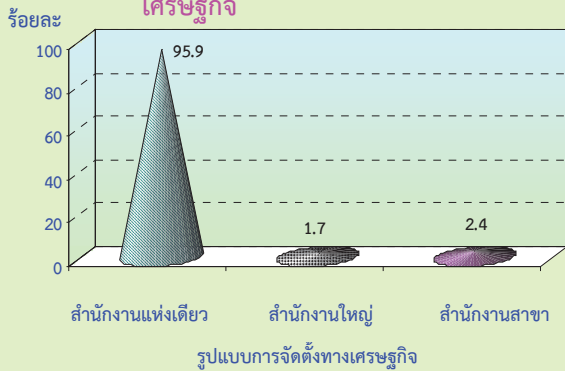

5. ระยะเวลาในการดำเนินงาน

สถานประกอบการอุตสาหกรรมการผลิตส่วนใหญ่มีระยะเวลาในการดำเนินงาน 10-19 ปี มีจำนวนสถานประกอบการ 1,014 แห่ง หรือร้อยละ 34.8 รองลงมา มีระยะเวลาในการดำเนินงาน 5-9 ปี จำนวนสถานประกอบการ 873 แห่ง หรือร้อยละ 29.9 ระยะเวลาในการดำเนินงานน้อยกว่า 5 ปี จำนวนสถานประกอบการ 704 แห่ง หรือร้อยละ 24.2 ระยะเวลาในการดำเนินงาน 20-29 ปี จำนวนสถานประกอบการ 246 แห่ง หรือร้อยละ 8.4 และระยะเวลาในการดำเนินงานตั้งแต่ 30 ปีขึ้นไป จำนวนสถานประกอบการ 80 แห่ง หรือร้อยละ 2.7

แผนภูมิ จ ร้อยละของสถานประกอบการอุตสาหกรรมการผลิต จำแนกตามระยะเวลาในการดำเนินงาน

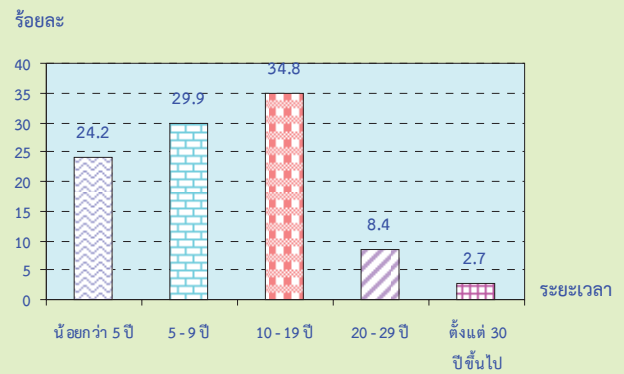

6. ทุนจดทะเบียน

สถานประกอบการอุตสาหกรรมการผลิตจังหวัดนนทบุรี มีทุนจดทะเบียนอยู่ประมาณ 944 แห่ง หรือร้อยละ 32.4 ส่วนใหญ่ร้อยละ 77.5 มีทุนจดทะเบียนน้อยกว่า 10 ล้านบาท ที่มีทุนจดทะเบียน 10-99 ล้านบาท มีประมาณร้อยละ 20.5 และมีทุนจดทะเบียนตั้งแต่ 100 ล้านบาทขึ้นไป มีเพียงร้อยละ 4.0

แผนภูมิ ฉ ร้อยละของสถานประกอบการอุตสาหกรรมการผลิต จำแนกตามทุนจดทะเบียน

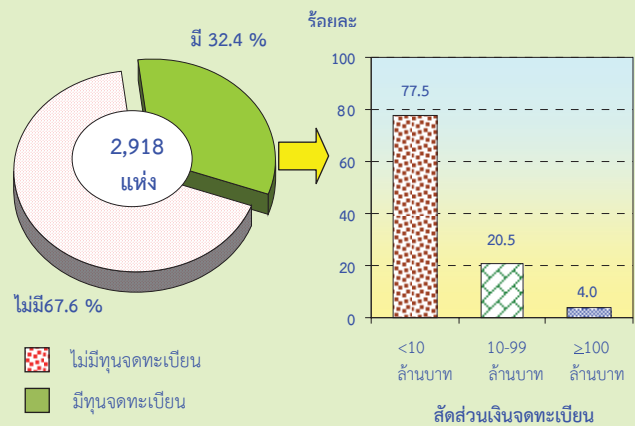

7. อัตราการใช้กำลังการผลิต

อัตราการใช้กำลังการผลิตต่อปี 2554 พบว่าสถานประกอบการอุตสาหกรรมการผลิต มีอัตราการใช้กำลังการผลิต โดยเฉลี่ยต่อสถานประกอบการร้อยละประมาณ 72.5 โดยร้อยละ 46.7 รายงานว่ามีการใช้กำลังการผลิตมากกว่าหรือเท่ากับ 80 % ที่รายงานว่ามีกำลังการผลิต 50-79 % มีร้อยละ 33.3 ในขณะที่สถานประกอบการร้อยละ 8.5 รายงานว่ามีการใช้กำลังการผลิตน้อยกว่า 50 %

แผนภูมิ ข ร้อยละของสถานประกอบการอุตสาหกรรมการผลิต จำแนกตามอัตราการใช้กำลังการผลิต

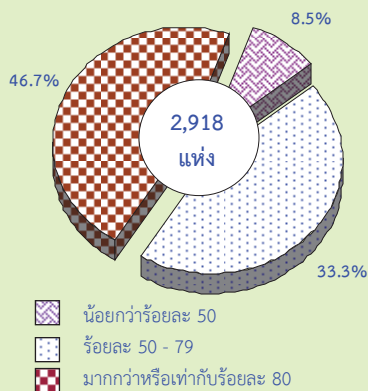

8. จำนวนคนทำงานและลูกจ้าง

จำนวนคนทำงานในจังหวัดนนทบุรี มีคนทำงานและลูกจ้างในสถานประกอบการอุตสาหกรรมการผลิตประมาณ 59,409 คน และ 56,381 คนตามลำดับ โดยส่วนใหญ่เป็นคนทำงานและลูกจ้างที่ปฏิบัติงานอยู่ในสถานประกอบการที่มีคนทำงานมากกว่า 200 คน ประมาณ 23,429 คน หรือร้อยละ 39.4 และ 41.6 ตามลำดับ

หากพิจารณาตามหมวดย่อยอุตสาหกรรม พบว่าเป็นคนทำงานและลูกจ้างที่ปฏิบัติงานอยู่ในอุตสาหกรรมการผลิตเครื่องแต่งกายประมาณ 8,347 คน และ 7,542 คน หรือร้อยละ 14.0 และ 13.3 ตามลำดับ สำหรับสถานประกอบการที่มีคนทำงานและลูกจ้างต่ำสุดอยู่ในอุตสาหกรรมจัดการน้ำเสีย ประมาณ 33 คน และ 29 คน มีสัดส่วนเท่ากันคือ ร้อยละ 0.1

แผนภูมิ ข จำนวนคนทำงานและลูกจ้างของ

สถานประกอบการอุตสาหกรรมการผลิต จำแนกตามหมวดย่อยอุตสาหกรรม

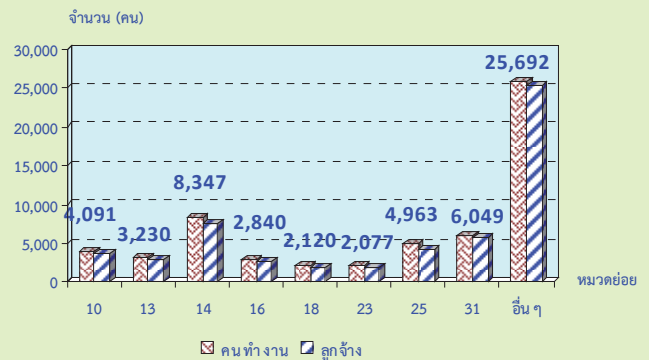

หมายเหตุ : คนทำงาน หมายถึง เจ้าของกิจการหรือหุ้นส่วนที่ทำงานโดยไม่ได้รับค่าจ้าง เงินเดือน และลูกจ้าง

หมวดย่อยอุตสาหกรรม:

หมวดย่อย 10 การผลิตผลิตภัณฑ์อาหาร

หมวดย่อย 13 การผลิตสิ่งทอ

หมวดย่อย 14 การผลิตเสื้อผ้าเครื่องแต่งกาย

หมวดย่อย 16 การผลิตไม้และผลิตภัณฑ์จากไม้และไม้ก๊อก (ยกเว้นเฟอร์นิเจอร์) การผลิตสิ่งของจากฟางและวัสดุจากสานอื่นๆ

หมวดย่อย 18 การพิมพ์และการผลิตซ้ำสิ่งบันทึก

หมวดย่อย 23 การผลิตผลิตภัณฑ์อื่นๆ ที่ทำจากแร่โลหะ

หมวดย่อย 25 การผลิตผลิตภัณฑ์โลหะประดิษฐ์ (ยกเว้นเครื่องจักรและอุปกรณ์)

หมวดย่อย 31 การผลิตเฟอร์นิเจอร์

หมวดย่อยอื่นๆ ได้แก่ หมวดย่อย 11 - 12, 15, 17, 19 - 22, 24, 26 - 30, 32-33, 37-38 และ 58

9. ค่าตอบแทนแรงงาน

ลูกจ้างปฏิบัติงานอยู่ในสถานประกอบการอุตสาหกรรมการผลิต ได้รับค่าตอบแทนแรงงานรวมทั้งสิ้นประมาณ 6,458 ล้านบาท หรือเฉลี่ยต่อคนต่อปีประมาณ 114,537 บาท โดยลูกจ้างในสถานประกอบการที่มีคนทำงาน 51-200 คน ได้รับค่าตอบแทนแรงงานเฉลี่ยต่อคนต่อปีสูงสุดประมาณ 132,190 บาท รองลงมาคือลูกจ้างที่ปฏิบัติงานอยู่ในสถานประกอบการที่มีคนทำงาน 26-30 คน ได้ค่าตอบแทนแรงงานเฉลี่ยต่อคนต่อปีประมาณ 125,825 บาท และลูกจ้างที่ปฏิบัติงานอยู่ในสถานประกอบการที่มีคนทำงาน 16-25 คน ได้รับค่าตอบแทนแรงงานเฉลี่ยต่อคนต่อปีประมาณ 111,970 บาท

เมื่อพิจารณาตามหมวดย่อยอุตสาหกรรมพบว่า ลูกจ้างในอุตสาหกรรมการผลิตอุปกรณ์ไฟฟ้าได้รับค่าตอบแทนแรงงานเฉลี่ยต่อคนต่อปีสูงสุดประมาณ 197,824 บาท รองลงมาได้แก่ลูกจ้างใน

อุตสาหกรรมการจัดพิมพ์จำหน่ายหรือเผยแพร่ ประมาณ 146,904 บาท ในขณะที่ลูกจ้างใน อุตสาหกรรมการจัดการน้ำเสีย ได้รับค่าตอบแทน แรงงานเฉลี่ยต่อคนต่อปีต่ำที่สุดประมาณ 82,303 บาท

แผนภูมิ ฅ ค่าตอบแทนแรงงานของสถานประกอบการ อุตสาหกรรมการผลิต จำแนกตามหมวดย่อยอุตสาหกรรม

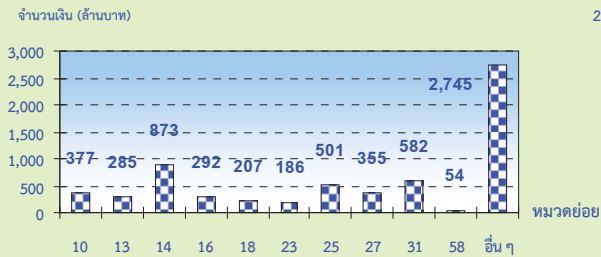

หมวดย่อยอุตสาหกรรม:

- หมวดย่อย 10 การผลิตผลิตภัณฑ์อาหาร
- หมวดย่อย 13 การผลิตสิ่งทอ
- หมวดย่อย 14 การผลิตเสื้อผ้าเครื่องแต่งกาย
- หมวดย่อย 16 การผลิตไม้และผลิตภัณฑ์จากไม้และไม้ก๊อก (ยกเว้นเฟอร์นิเจอร์) การผลิตสิ่งของจากฟางและวัสดุอีกสานอื่นๆ
- หมวดย่อย 18 การพิมพ์และการผลิตซ้ำสิ่งบันทึก
- หมวดย่อย 23 การผลิตผลิตภัณฑ์อื่นๆ ที่ทำจากแร่โลหะ
- หมวดย่อย 25 การผลิตผลิตภัณฑ์โลหะประดิษฐ์ (ยกเว้นเครื่องจักรและอุปกรณ์)
- หมวดย่อย 27 การผลิตอุปกรณ์ไฟฟ้า
- หมวดย่อย 31 การผลิตเฟอร์นิเจอร์
- หมวดย่อย 58 การจัดพิมพ์จำหน่ายหรือเผยแพร่
- หมวดย่อยอื่นๆ ได้แก่ หมวดย่อย 11 - 12, 15, 17, 19 - 22, 24, 26, 28 - 30, 32-33, 37-38

10. มูลค่าผลผลิต ค่าใช้จ่ายชั้นกลาง และมูลค่าเพิ่ม

สถานประกอบการอุตสาหกรรมการผลิต จำแนกมูลค่าผลผลิต ค่าใช้จ่ายชั้นกลาง และมูลค่าเพิ่ม ตามหมวดย่อยอุตสาหกรรมได้ดังนี้ มูลค่าผลผลิตมีจำนวน 89,979.9 ล้านบาท ค่าใช้จ่ายชั้นกลางมีจำนวน 63,228.8 ล้านบาท และมูลค่าเพิ่มมีจำนวน 26,751.1 ล้านบาท

เมื่อพิจารณาตามหมวดอุตสาหกรรมย่อย อุตสาหกรรมประเภทต่าง ๆ พบว่า มูลค่าผลผลิต ค่าใช้จ่ายชั้นกลาง และมูลค่าเพิ่มของสถานประกอบการส่วนใหญ่มาจากการผลิตผลิตภัณฑ์อาหาร ประมาณร้อยละ 18.6 18.9 และ 17.7

แผนภูมิ ฅ มูลค่าเพิ่มของสถานประกอบการ อุตสาหกรรมการผลิต จำแนกตามหมวดย่อยอุตสาหกรรม

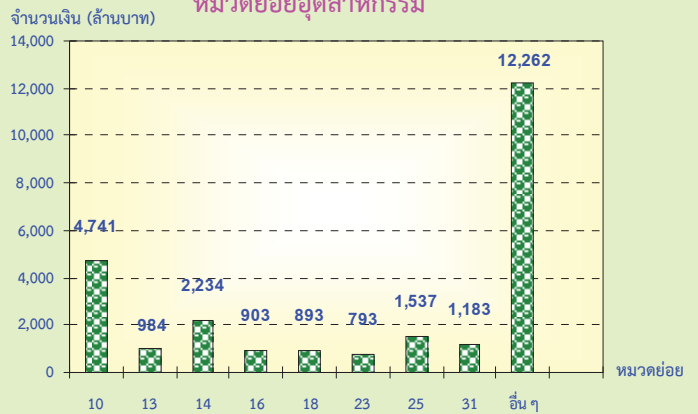

มูลค่าเพิ่ม คำนวณโดย มูลค่าผลผลิต หักด้วยค่าใช้จ่ายชั้นกลาง
 มูลค่าผลผลิต หมายถึง รายรับของสถานประกอบการในรอบปี 2554
 ค่าใช้จ่ายชั้นกลาง หมายถึง รายจ่ายที่ใช้ในการดำเนินการในขบวนการผลิตของสถานประกอบการในรอบปี 2554

หมวดย่อยอุตสาหกรรม:

- หมวดย่อย 10 การผลิตผลิตภัณฑ์อาหาร
- หมวดย่อย 13 การผลิตสิ่งทอ
- หมวดย่อย 14 การผลิตเสื้อผ้าเครื่องแต่งกาย
- หมวดย่อย 16 การผลิตไม้และผลิตภัณฑ์จากไม้และไม้ก๊อก (ยกเว้นเฟอร์นิเจอร์) การผลิตสิ่งของจากฟางและวัสดุอีกสานอื่นๆ
- หมวดย่อย 18 การพิมพ์และการผลิตซ้ำสิ่งบันทึก
- หมวดย่อย 23 การผลิตผลิตภัณฑ์อื่นๆ ที่ทำจากแร่โลหะ
- หมวดย่อย 25 การผลิตผลิตภัณฑ์โลหะประดิษฐ์ (ยกเว้นเครื่องจักรและอุปกรณ์)
- หมวดย่อย 31 การผลิตเฟอร์นิเจอร์
- หมวดย่อยอื่นๆ ได้แก่ หมวดย่อย 11 - 12, 15, 17, 19 - 22, 24, 26 - 30, 32-33, 37-38 และ 58

11. สรุปและข้อเสนอแนะของสถานประกอบการ

ผลจากการสำมะโนธุรกิจและอุตสาหกรรม พ.ศ. 2555 : อุตสาหกรรมการผลิตจังหวัดนนทบุรี พบว่า มีจำนวนสถานประกอบการอุตสาหกรรมการผลิตทั้งสิ้นประมาณ 2,918 แห่ง ส่วนใหญ่หรือประมาณร้อยละ 81.0 เป็นสถานประกอบการที่มีขนาดคนทำงาน 1-15 และประกอบอุตสาหกรรมการผลิตเกี่ยวกับการผลิตเสื้อผ้าเครื่องแต่งกายประมาณ 694 แห่ง สำหรับคนทำงานในสถานประกอบการอุตสาหกรรมการผลิตมีจำนวนทั้งสิ้นประมาณ 59,409 คน มีการจ้างงานหรือมีลูกจ้างทั้งสิ้นประมาณ 56,381 คน โดยได้รับค่าตอบแทนต่อคนต่อปีประมาณ 114,537 บาท ส่วนมูลค่าผลผลิตมีมูลค่าประมาณ 89,979.9 ล้านบาท ค่าใช้จ่ายชั้นกลางประมาณ

63,228.8 ล้านบาทและมูลค่าเพิ่มประมาณ 26,751.1 ล้านบาท เป็นต้น

- **ความช่วยเหลือที่ต้องการจากหน่วยงานของรัฐ**

พบว่าสถานประกอบการการผลิตในจังหวัดนนทบุรีมีความต้องการให้ภาครัฐช่วยเหลือ 1,578 แห่ง หรือร้อยละ 54.1 ดังนี้ ลดต้นทุนการผลิตมากที่สุด 1,023 แห่ง ร้อยละ 64.9 รองลงมาเป็นการลดภาษีหรือยกเว้นภาษีนำเข้าวัตถุดิบเครื่องมือเครื่องจักร 863 แห่ง ร้อยละ

54.7 และจัดหาแหล่งเงินทุนดอกเบี้ยต่ำจำนวน 549 แห่ง ร้อยละ 34.8 ตามลำดับ

- **ปัญหาในการดำเนินกิจการ**

พบว่าสถานประกอบการผลิตที่มีปัญหาในการดำเนินกิจการมี 1,431 แห่ง ร้อยละ 49.0 มีเงินทุนไม่เพียงพอมากที่สุด จำนวน 647 แห่ง ร้อยละ 45.2 รองลงมาเป็นขาดแคลนแรงงานจำนวน 573 แห่ง ร้อยละ 40.0 และขาดแคลนวัตถุดิบที่ใช้ในการผลิตจำนวน 544 แห่ง ร้อยละ 38.1 ตามลำดับ

สารบัญแผนภูมิ

- แผนภูมิ ก ร้อยละของสถานประกอบการอุตสาหกรรมการผลิต จำแนกตามหมวดย่อยอุตสาหกรรม
- แผนภูมิ ข จำนวนสถานประกอบการอุตสาหกรรมการผลิต จำแนกตามขนาดของสถานประกอบการ
- แผนภูมิ ค ร้อยละของสถานประกอบการอุตสาหกรรมการผลิต จำแนกตามรูปแบบการจัดตั้งตามกฎหมาย
- แผนภูมิ ง ร้อยละของสถานประกอบการอุตสาหกรรมการผลิต จำแนกตามรูปแบบการจัดตั้งทางเศรษฐกิจ
- แผนภูมิ จ ร้อยละของสถานประกอบการอุตสาหกรรมการผลิต จำแนกตามระยะเวลาในการดำเนินกิจการ
- แผนภูมิ ฉ ร้อยละของสถานประกอบการอุตสาหกรรมการผลิต จำแนกตามทุนจดทะเบียน
- แผนภูมิ ช ร้อยละของสถานประกอบการอุตสาหกรรมการผลิต จำแนกตามอัตราการใช้จ่ายกำลังการผลิต
- แผนภูมิ ซ จำนวนคนทำงานและลูกจ้างของสถานประกอบการอุตสาหกรรมการผลิต จำแนกตามหมวดย่อยอุตสาหกรรม
- แผนภูมิ ฌ ค่าตอบแทนแรงงานของสถานประกอบการอุตสาหกรรมการผลิต จำแนกตาม หมวดย่อยอุตสาหกรรม
- แผนภูมิ ฎ มูลค่าเพิ่มของสถานประกอบการอุตสาหกรรมการผลิต จำแนกตามหมวดย่อยอุตสาหกรรม
- แผนภูมิ ฏ ร้อยละของสถานประกอบการอุตสาหกรรมการผลิต จำแนกตามความต้องการให้ภาครัฐช่วยเหลือ 5 อันดับแรก
- แผนภูมิ ฏ ร้อยละของสถานประกอบการอุตสาหกรรมการผลิต จำแนกตามการมีปัญหาในการดำเนินกิจการ

สารบัญตาราง

- ตาราง ก** จำนวนและร้อยละของสถานประกอบการอุตสาหกรรมการผลิต จำแนกตามลักษณะของสถานประกอบการ
- ตาราง ข** จำนวนและร้อยละของสถานประกอบการอุตสาหกรรมการผลิต จำแนกตามหมวดย่อยอุตสาหกรรม
- ตาราง ค** จำนวนและร้อยละของคนทำงาน ลูกจ้าง และค่าตอบแทนแรงงาน จำแนกตามขนาดของสถานประกอบการ และหมวดย่อยอุตสาหกรรม
- ตาราง ง** มูลค่าผลผลิต และมูลค่าเพิ่มของสถานประกอบการอุตสาหกรรมการผลิต จำแนกตามขนาดของสถานประกอบการ และหมวดย่อยอุตสาหกรรม
- ตาราง จ** มูลค่าผลผลิต และมูลค่าเพิ่มเฉลี่ยต่อสถานประกอบการ และต่อคนทำงาน จำแนกตามขนาดของสถานประกอบการ และหมวดย่อยอุตสาหกรรม

บทที่ 1

บทนำ

1.1 ความเป็นมา

สำนักงานสถิติแห่งชาติ ได้จัดทำสำมะโนธุรกิจทางการค้าและธุรกิจทางการบริการและสำมะโนอุตสาหกรรมทุก 10 ปี ตามข้อเสนอแนะขององค์การสหประชาชาติ เพื่อให้ประเทศมีข้อมูลพื้นฐานที่สำคัญทางด้านธุรกิจทางการค้า ธุรกิจทางการบริการ และอุตสาหกรรมการผลิตอย่างต่อเนื่อง โดยสำมะโนธุรกิจทางการค้าและธุรกิจทางการบริการได้จัดทำมาแล้ว 3 ครั้งในปี 2509 2531 และ 2545 สำมะโนอุตสาหกรรมจัดทำมาแล้ว 3 ครั้ง เช่นกัน ในปี 2507 2540 และ 2550 สำหรับในปี 2555 จะครบรอบ 10 ปีการจัดทำสำมะโนธุรกิจทางการค้าและธุรกิจทางการบริการ

สืบเนื่องมาจากปัจจุบันโครงสร้างด้านเศรษฐกิจมีการเปลี่ยนแปลงรวดเร็วมากตามที่กล่าวมาแล้ว ทำให้หน่วยงานหลักด้านเศรษฐกิจของประเทศ คือ สำนักงานเศรษฐกิจอุตสาหกรรม กระทรวงอุตสาหกรรม สำนักงานคณะกรรมการพัฒนาการเศรษฐกิจและสังคมแห่งชาติ ธนาคารแห่งประเทศไทย และกระทรวงพาณิชย์ มีความจำเป็นต้องใช้ข้อมูลที่ทันสมัยเพื่อใช้ในการวิเคราะห์และติดตามสถานการณ์ด้านเศรษฐกิจของประเทศและภูมิภาค จึงขอให้สำนักงานสถิติแห่งชาติจัดทำข้อมูลสำมะโนอุตสาหกรรมจากเดิมทุก 10 ปี เป็นจัดทำทุก 5 ปี ประกอบกับปัจจุบันประเทศต่างๆ ส่วนใหญ่ได้มีการจัดทำสำมะโนด้านเศรษฐกิจทุก 5 ปี

ดังนั้น สำนักงานสถิติแห่งชาติ จึงได้วางแผนปรับการจัดทำสำมะโนอุตสาหกรรมเป็นประจำทุก 5 ปี โดยจะเริ่มดำเนินการในปี 2555 โดยบูรณาการดำเนินการไปพร้อมกับการสำมะโนธุรกิจทางการค้าและธุรกิจทางการบริการในปี 2555

สำหรับการเก็บรวบรวมข้อมูลแบ่งเป็น 2 ขั้นตอนคือ ขั้นการเก็บรวบรวมข้อมูลพื้นฐานของสถานประกอบการทุกประเภท และขั้นการเก็บรวบรวมข้อมูลรายละเอียดของสถานประกอบการ เฉพาะสถานประกอบการที่ประกอบธุรกิจทางการค้าธุรกิจทางการบริการ และอุตสาหกรรมการผลิต

1.2 วัตถุประสงค์

1) เพื่อเก็บรวบรวมข้อมูลที่สำคัญทางด้านอุตสาหกรรมการผลิต เช่น จำนวนสถานประกอบการ ประเภทอุตสาหกรรม จำนวนคนทำงาน ลูกจ้าง ค่าตอบแทนแรงงาน มูลค่าซื้อวัตถุดิบ และวัสดุประกอบในการผลิตและค่าใช้จ่ายในการดำเนินงานของสถานประกอบการ มูลค่าขายผลผลิต และรายรับของสถานประกอบการ ผลิตภัณฑ์และวัตถุดิบคงเหลือ รวมทั้งมูลค่าสินทรัพย์ถาวรของสถานประกอบการ เป็นต้น

2) เพื่อใช้ในการจัดทำบัญชีประชาชาติ และสร้างตารางปัจจัยการผลิตและผลผลิตของประเทศ

1.3 ขอบข่ายและคัมรวม

สถานประกอบการทั่วประเทศที่อยู่ในขอบข่ายสำมะโนธุรกิจและอุตสาหกรรม ได้แก่ สถานประกอบการที่ดำเนินกิจการเกี่ยวกับ **การผลิต** ตามการจัดประเภทมาตรฐานอุตสาหกรรมประเทศไทย ปี 2552 (Thailand Standard Industrial Classification: TSIC-2009)

คัมรวมสถานประกอบการอุตสาหกรรมการผลิตทุกแห่งที่ตั้งอยู่ในเขตเทศบาล และนอกเขตเทศบาลของจังหวัดนนทบุรี

1.4 คาบเวลาอ้างอิง

ข้อมูลที่เกิดขึ้นรวบรวมเป็นข้อมูลของสถานประกอบการที่ดำเนินกิจการในรอบ 12 เดือน (การดำเนินกิจการระหว่าง 1 มกราคม – 31 ธันวาคม 2554)

1.5 รายการข้อมูลที่เกิดขึ้น

- 1) ข้อมูลทั่วไปของสถานประกอบการ ได้แก่ ชื่อ ที่ตั้ง และสถานที่ติดต่อของสถานประกอบการ รูปแบบการจัดตั้งตามกฎหมาย รูปแบบการจัดตั้งทางเศรษฐกิจ การมีต่างประเทศร่วมลงทุนหรือถือหุ้น
- 2) คนทำงานและค่าตอบแทนแรงงาน
- 3) ต้นทุนการผลิตและค่าใช้จ่ายของสถานประกอบการ
- 4) ผลผลิตและรายรับของสถานประกอบการ
- 5) สินทรัพย์ หนี้สิน และแหล่งเงินทุนของสถานประกอบการ
- 6) การวิจัยและพัฒนา ด้านวิทยาศาสตร์ เทคโนโลยีและนวัตกรรม
- 7) ผลกระทบจากอุทกภัยต่อสถานประกอบการในปี 2554
- 8) ความคิดเห็นและข้อเสนอแนะของสถานประกอบการ

1.6 ประโยชน์ที่จะได้รับ

ข้อมูลที่ได้จะเป็นประโยชน์สำหรับผู้ใช้อข้อมูลทั้งในภาครัฐบาลและเอกชนที่สำคัญ ดังนี้

ภาครัฐ

- 1) ใช้ในการวางแผนและกำหนดนโยบายการพัฒนาเศรษฐกิจด้านอุตสาหกรรมการผลิตทั้งในระดับประเทศและระดับท้องถิ่น เพื่อเสริมสร้างศักยภาพของอุตสาหกรรมให้สามารถแข่งขันได้ในเวทีการค้าโลก
- 2) ใช้ในการจัดทำดัชนีชี้วัดภาวะเศรษฐกิจและภาวะการดำเนินกิจการ เช่น ผลิตภัณท์มวลรวม ตารางปัจจัยการผลิตและ

ผลผลิตของประเทศ สัดส่วนแรงงานในภาคการผลิต เป็นต้น

- 3) ใช้ในการวิเคราะห์สถานการณ์และจัดทำแผนส่งเสริมวิสาหกิจขนาดกลางและขนาดย่อมของประเทศ
- 4) ใช้ประกอบการพิจารณากำหนดนโยบายออกกฎหมายและมาตรการต่างๆ เพื่อส่งเสริมและกำหนดทิศทางการประกอบอุตสาหกรรมการผลิตให้เป็นไปตามแนวนโยบายที่กำหนดไว้
- 5) เป็นข้อมูลพื้นฐานในการวางแผนจัดหาโครงสร้างพื้นฐาน (Infrastructure) เพื่อสนับสนุนอุตสาหกรรมการผลิตของประเทศ
- 6) ใช้ในการพัฒนาระบบข้อมูลเพื่อการวางแผนเตือนภัยทางเศรษฐกิจและสังคม
- 7) ใช้ประโยชน์ในทางสถิติเพื่อจัดทำกรอบตัวอย่าง สำหรับการเก็บรวบรวมข้อมูลจากสถานประกอบการของหน่วยสถิติต่างๆ

ภาคเอกชน

- 1) ผู้ประกอบการใช้ข้อมูลพื้นฐานและข้อมูลการดำเนินกิจการเป็นเครื่องมือสำหรับการวิเคราะห์สถานการณ์ด้านเศรษฐกิจ รวมทั้งการวางแผนตัดสินใจเกี่ยวกับการลงทุนขยายกิจการ/สาขา บริหารและควบคุมการดำเนินกิจการในด้านต่างๆ ให้มีประสิทธิภาพยิ่งขึ้น
- 2) ใช้ข้อมูลเป็นมาตรฐาน เพื่อเปรียบเทียบ (Benchmark) ผลการดำเนินกิจการของตนกับกิจการอื่นๆ ในอุตสาหกรรม ประเภทเดียวกัน หรือขนาดต่างๆ
- 3) สำหรับ นักวิชาการ นักวิจัย และสถาบันการศึกษา นำไปศึกษาวิเคราะห์ต่อยอดสร้างนวัตกรรม เพื่อสนับสนุน ส่งเสริม และพัฒนาอุตสาหกรรมการผลิตที่อยู่ในความสนใจ และเรื่องต่างๆ ที่เกี่ยวข้อง

บทที่ 2

สรุปข้อมูลที่สำคัญ

2.1 ข้อมูลทั่วไปของสถานประกอบการ อุตสาหกรรมการผลิต

2.1.1 จำนวนและขนาดของสถานประกอบการ

ผลจากสำมะโนธุรกิจและอุตสาหกรรม พ.ศ. 2555 จังหวัดนนทบุรีมีจำนวนสถานประกอบการ อุตสาหกรรมการผลิตทั้งหมด 2,918 แห่ง เป็นสถานประกอบการขนาดเล็กที่มีคนทำงาน 1-15 คน จำนวน 2,365 แห่ง หรือร้อยละ 81.0 สำหรับสถานประกอบการที่มีคนทำงานตั้งแต่ 16 คนขึ้นไป มีเพียงร้อยละ 19.0 ในจำนวนนี้เป็นสถานประกอบการที่มีคนทำงาน 16-25 คน มีจำนวนสถานประกอบการ 183 แห่ง สถานประกอบการที่มีคนทำงาน 51-200 คน มีจำนวนสถานประกอบการ 159 แห่ง สถานประกอบการที่มีคนทำงาน 31-50 คน มีสถานประกอบการ 114 แห่ง สถานประกอบการที่มีคนทำงาน 26-30 คน มีจำนวนสถานประกอบการ 53 แห่ง และสถานประกอบการที่มีคนทำงานมากกว่า 200 คน มีจำนวนสถานประกอบการ 44 แห่ง

2.1.2 รูปแบบการจัดตั้งตามกฎหมาย

พบว่าสถานประกอบการอุตสาหกรรมการผลิตจังหวัดนนทบุรีส่วนใหญ่มีรูปแบบการจัดตั้งเป็นส่วนบุคคล มีจำนวนสถานประกอบการ 1,900 แห่ง หรือร้อยละ 65.1 รองลงมาเป็นบริษัทจำกัด บริษัทจำกัด (มหาชน) มีจำนวนสถานประกอบการ 776 แห่ง หรือร้อยละ 26.6 ห้างหุ้นส่วนจำกัด ห้างหุ้นส่วนสามัญนิติบุคคล มีจำนวนสถานประกอบการ 234 แห่ง หรือร้อยละ 8.0 และการจัดตั้งใน

รูปแบบอื่น ๆ มีจำนวนสถานประกอบการ 9 แห่ง หรือร้อยละ 0.3

2.1.3 รูปแบบการจัดตั้งทางเศรษฐกิจ

พบว่าสถานประกอบการอุตสาหกรรมการผลิตจังหวัดนนทบุรีมีรูปแบบการจัดตั้งทางเศรษฐกิจ เป็นสำนักงานแห่งเดียวจำนวน 2,800 แห่ง หรือร้อยละ 95.9 สำนักงานสาขา มีจำนวน 69 แห่ง หรือร้อยละ 2.4 และสำนักงานใหญ่มีจำนวน 49 แห่ง หรือร้อยละ 1.7

2.1.4 ระยะเวลาในการดำเนินงาน

สถานประกอบการอุตสาหกรรมการผลิต ส่วนใหญ่มีระยะเวลาในการดำเนินงาน 10-19 ปี จำนวนสถานประกอบการ 1,014 แห่ง หรือร้อยละ 34.8 รองลงมามีระยะเวลาในการดำเนินงาน 5-9 ปี จำนวนสถานประกอบการ 873 แห่ง หรือร้อยละ 29.9 ระยะเวลาในการดำเนินงาน น้อยกว่า 5 ปี มีจำนวนสถานประกอบการ 704 แห่ง หรือร้อยละ 24.2 ระยะเวลาในการดำเนินงาน 20-29 ปี มีจำนวนสถานประกอบการ 246 แห่ง หรือร้อยละ 8.4 และระยะเวลาในการดำเนินงานตั้งแต่ 30 ปีขึ้นไป มีจำนวนสถานประกอบการ 80 แห่ง หรือร้อยละ 2.7 (ตาราง ก)

ตาราง ก จำนวนและร้อยละของสถานประกอบการอุตสาหกรรมการผลิต จำแนกตามลักษณะของสถานประกอบการ

| ลักษณะของสถานประกอบการ | จำนวน | ร้อยละ |
|--|--------------|--------------|
| รวม | 2,918 | 100.0 |
| ขนาดของสถานประกอบการ | | |
| 1 – 15 คน | 2,365 | 81.0 |
| 16 – 25 คน | 183 | 6.3 |
| 26 – 30 คน | 53 | 1.8 |
| 31 – 50 คน | 114 | 3.9 |
| 51 – 200 คน | 159 | 5.5 |
| มากกว่า 200 คน | 44 | 1.5 |
| รูปแบบการจัดตั้งตามกฎหมาย | | |
| ส่วนบุคคล | 1,900 | 65.1 |
| ห้างหุ้นส่วนจำกัด ห้างหุ้นส่วนสามัญนิติบุคคล | 234 | 8.0 |
| บริษัทจำกัด บริษัทจำกัด (มหาชน) | 776 | 26.6 |
| ส่วนราชการ รัฐวิสาหกิจ สหกรณ์ และอื่นๆ | 9 | 0.3 |
| รูปแบบการจัดตั้งทางเศรษฐกิจ | | |
| สำนักงานแห่งเดียว | 2,800 | 95.9 |
| สำนักงานใหญ่ | 49 | 1.7 |
| สำนักงานสาขา | 69 | 2.4 |
| ระยะเวลาในการดำเนินกิจการ | | |
| น้อยกว่า 5 ปี | 704 | 24.2 |
| 5 – 9 ปี | 873 | 29.9 |
| 10 – 19 ปี | 1,014 | 34.8 |
| 20 – 29 ปี | 246 | 8.4 |
| ตั้งแต่ 30 ปีขึ้นไป | 80 | 2.7 |

2.1.5 หมวดย่อยอุตสาหกรรม

เมื่อพิจารณาจำนวนสถานประกอบการจำแนกตามหมวดย่อยอุตสาหกรรม (ตาราง ข) พบว่าสถานประกอบการอุตสาหกรรมการผลิตจังหวัดนนทบุรี ส่วนใหญ่ (ร้อยละ 23.8) ประกอบอุตสาหกรรมการผลิตเสื้อผ้าเครื่องแต่งกาย รองลงมาเป็นสถานประกอบการ การผลิตผลิตภัณฑ์โลหะประดิษฐ์ (ยกเว้นเครื่องจักรและอุปกรณ์) ประมาณร้อยละ 20.7 และการผลิตผลิตภัณฑ์อาหาร การผลิตเฟอร์นิเจอร์ ประมาณร้อยละ 8.4 และ 7.3 ตามลำดับ สำหรับการประกอบอุตสาหกรรมการผลิตในหมวดย่อยอื่น ๆ นอกจากที่กล่าวข้างต้น แต่ละหมวดย่อยมีจำนวนต่ำกว่าร้อยละ 6.0

ตาราง ข จำนวนและร้อยละของสถานประกอบการอุตสาหกรรมการผลิต จำแนกตามหมวดย่อยอุตสาหกรรม

| หมวดย่อยอุตสาหกรรม | จำนวน | ร้อยละ |
|---|-------|--------|
| รวม | 2,918 | 100.0 |
| การผลิตผลิตภัณฑ์อาหาร | 244 | 8.4 |
| การผลิตเครื่องตี | 37 | 1.3 |
| การผลิตสิ่งทอ | 121 | 4.1 |
| การผลิตเสื้อผ้าเครื่องแต่งกาย | 694 | 23.8 |
| การผลิตเครื่องหนังและผลิตภัณฑ์ที่เกี่ยวข้อง | 27 | 0.9 |
| การผลิตไม้และผลิตภัณฑ์จากไม้และไม้ก๊อก (ยกเว้นเฟอร์นิเจอร์) การผลิตสิ่งของจาก ฟางและวัสดุถักสานอื่นๆ | 142 | 4.9 |
| การผลิตกระดาษและผลิตภัณฑ์กระดาษ | 30 | 1.0 |
| การพิมพ์และการผลิตซ้ำสื่อบันทึกข้อมูล | 153 | 5.2 |
| การผลิตถ่านโค้กและผลิตภัณฑ์ที่ได้จากการถลุงปิโตรเลียม | 2 | 0.1 |
| การผลิตเคมีภัณฑ์และผลิตภัณฑ์เคมี | 62 | 2.1 |
| การผลิตเภสัชภัณฑ์ เคมีภัณฑ์ที่ใช้รักษาโรค ผลิตภัณฑ์จากพืชและสัตว์ที่ใช้รักษาโรค | 31 | 1.1 |
| การผลิตผลิตภัณฑ์ยางและพลาสติก | 81 | 2.8 |
| การผลิตผลิตภัณฑ์อื่นๆ ที่ทำจากแร่โลหะ | 100 | 3.4 |
| การผลิตโลหะขั้นมูลฐาน | 18 | 0.6 |
| การผลิตผลิตภัณฑ์โลหะประดิษฐ์ (ยกเว้นเครื่องจักรและอุปกรณ์) | 604 | 20.7 |
| การผลิตผลิตภัณฑ์คอมพิวเตอร์ อิเล็กทรอนิกส์ และอุปกรณ์ที่ใช้ในทางทัศนศาสตร์ | 25 | 0.9 |
| การผลิตอุปกรณ์ไฟฟ้า | 33 | 1.1 |
| การผลิตเครื่องจักรและเครื่องมือ ซึ่งมีได้จัดประเภทไว้ในที่อื่น | 48 | 1.6 |
| การผลิตยานยนต์ รถพ่วง และรถกึ่งพ่วง | 52 | 1.8 |
| การผลิตอุปกรณ์ขนส่งอื่นๆ | 9 | 0.3 |
| การผลิตเฟอร์นิเจอร์ | 212 | 7.3 |
| การผลิตผลิตภัณฑ์อื่นๆ | 98 | 3.4 |
| การซ่อมและการติดตั้งเครื่องจักรและอุปกรณ์ | 62 | 2.1 |
| การจัดการน้ำเสีย | 5 | 0.2 |
| การเก็บรวบรวมของเสีย การบำบัด และการกำจัดของเสีย รวมถึงการนำของเสีย กลับมาใช้ใหม่ | 12 | 0.4 |
| การจัดพิมพ์จำหน่ายหรือเผยแพร่ | 16 | 0.5 |

2.2 ข้อมูลสถิติที่สำคัญ จำแนกตามขนาดของ สถานประกอบการ และหมวดย่อยอุตสาหกรรม

2.2.1 คนทำงานและค่าตอบแทนแรงงาน

1) จำนวนคนทำงาน

จำนวนคนทำงานในจังหวัดนนทบุรี (ตาราง ค) แสดงให้เห็นว่าในปี 2554 มีคนทำงานในสถานประกอบการ อุตสาหกรรมการผลิตประมาณ 59,409 คน โดยส่วนใหญ่ เป็นคนทำงานที่ปฏิบัติงานอยู่ในสถานประกอบการที่มี คนทำงานมากกว่า 200 คน ประมาณ 23,429 คน หรือ ร้อยละ 39.4

หากพิจารณาตามหมวดย่อยอุตสาหกรรมพบว่า เป็นคนทำงานที่ปฏิบัติงานอยู่ในอุตสาหกรรมการผลิตเครื่อง แต่งกายประมาณ 8,347 คน หรือร้อยละ 14.0 รองลงมา ปฏิบัติงานในอุตสาหกรรมการผลิตเฟอร์นิเจอร์ประมาณ 6,049 คน หรือร้อยละ 10.2 และปฏิบัติงานใน อุตสาหกรรมการผลิตผลิตภัณฑ์โลหะประดิษฐ์ (ยกเว้นเครื่อง จักและอุปกรณ์) ประมาณ 4,963 คน หรือร้อยละ 8.4 สำหรับการประกอบอุตสาหกรรมผลิตในหมวดย่อยอื่น ๆ นอกจากที่กล่าวข้างต้น แต่ละหมวดย่อยมีสัดส่วนของ คนทำงานไม่เกินร้อยละ 8.0 ของคนทำงานทั้งสิ้น

2) จำนวนลูกจ้าง

ด้านการจ้างงานพบว่า มีจำนวนลูกจ้าง ปฏิบัติงานอยู่ในสถานประกอบการทั้งสิ้นประมาณ 56,381 คน ส่วนใหญ่ปฏิบัติงานอยู่ในสถานประกอบการขนาดใหญ่ มีคนทำงานมากกว่า 200 คนขึ้นไป ประมาณ 23,429 คน หรือร้อยละ 41.6

เมื่อจำแนกลูกจ้างตามหมวดย่อยอุตสาหกรรม พบว่า ส่วนใหญ่ร้อยละ 13.3 ทำงานในอุตสาหกรรมการ ผลิตเสื้อผ้าเครื่องแต่งกาย รองลงมาอยู่ในการผลิต เฟอร์นิเจอร์ประมาณร้อยละ 10.5 และการผลิตผลิตภัณฑ์ อื่น ๆ การผลิตผลิตภัณฑ์โลหะประดิษฐ์ (ยกเว้นเครื่องจักร และอุปกรณ์) ร้อยละ 7.5 และร้อยละ 7.4 ตามลำดับ ที่

ทำงานอยู่ในอุตสาหกรรมการผลิตหมวดย่อยอื่น ๆ นอกเหนือจากที่กล่าวข้างต้น แต่ละหมวด ย่อยมีสัดส่วนของลูกจ้างไม่เกินร้อยละ 7.0

3) ค่าตอบแทนแรงงาน

ลูกจ้างปฏิบัติงานอยู่ในสถานประกอบการ อุตสาหกรรมการผลิต ได้รับค่าตอบแทนแรงงานรวม ทั้งสิ้นประมาณ 6,458 ล้านบาท หรือเฉลี่ยต่อคนต่อ ปีประมาณ 114,537 บาท โดยลูกจ้างในสถาน ประกอบการที่มีคนทำงาน 51-200 คน ได้รับ ค่าตอบแทนแรงงานเฉลี่ยต่อคนต่อปีสูงที่สุดประมาณ 132,190 บาท รองลงมาคือลูกจ้างที่ปฏิบัติงานอยู่ใน สถานประกอบการที่มีคนทำงาน 26-30 คน ได้รับ ค่าตอบแทนแรงงานเฉลี่ยต่อคนต่อปีประมาณ 125,825 บาท และลูกจ้างที่ปฏิบัติงานอยู่ในสถาน ประกอบการที่มีคนทำงาน 16-25 คน ได้รับ ค่าตอบแทนแรงงานเฉลี่ยต่อคนต่อปีประมาณ 111,970 บาท

เมื่อพิจารณาตามหมวดย่อยอุตสาหกรรม พบว่า ลูกจ้างในอุตสาหกรรมการผลิตอุปกรณ์ไฟฟ้า ได้รับค่าตอบแทนแรงงานเฉลี่ยต่อคนต่อปีสูงที่สุด ประมาณ 197,824 บาท รองลงมาได้แก่ลูกจ้างใน อุตสาหกรรมการจัดพิมพ์จำหน่ายหรือเผยแพร่ ประมาณ 146,904 บาท ในขณะที่ลูกจ้างใน อุตสาหกรรมการจัดการน้ำเสียได้รับค่าตอบแทน แรงงานเฉลี่ยต่อคนต่อปีต่ำที่สุดประมาณ 82,303 บาท

ตาราง ค จำนวนและร้อยละของคณาจารย์ ลูกจ้าง และค่าตอบแทนแรงงาน จำแนกตามขนาดของสถานประกอบการ และหมวดย่อยอุตสาหกรรม

| ขนาดของสถานประกอบการ/ หมวดย่อยอุตสาหกรรม | จำนวน สถานประ- กอบการ | คณาจารย์ | | ลูกจ้าง | | ค่าตอบแทนแรงงาน | |
|---|-----------------------------|---------------|--------------|---------------|--------------|---------------------|-------------------------------|
| | | จำนวน | ร้อยละ | จำนวน | ร้อยละ | มูลค่า (ล้านบาท) | เฉลี่ยต่อคน ต่อปี (บาท) |
| รวม | 2,918 | 59,409 | 100.0 | 56,381 | 100.0 | 6,457,701.7 | 114,536.8 |
| ขนาดของสถานประกอบการ | | | | | | | |
| 1 - 15 คน | 2,365 | 10,765 | 18.1 | 7,890 | 14.0 | 814,265.4 | 103,202.2 |
| 16 - 25 คน | 183 | 3,637 | 6.1 | 3,544 | 6.3 | 396,821.4 | 111,969.9 |
| 26 - 30 คน | 53 | 1,490 | 2.5 | 1,472 | 2.6 | 185,213.6 | 125,824.5 |
| 31 - 50 คน | 114 | 4,721 | 8.0 | 4,693 | 8.3 | 496,820.2 | 105,864.1 |
| 51 - 200 คน | 159 | 15,367 | 25.9 | 15,352 | 27.2 | 2,029,375.0 | 132,189.6 |
| มากกว่า 200 คน | 44 | 23,429 | 39.4 | 23,429 | 41.6 | 2,562,206.1 | 109,360.5 |
| หมวดย่อยอุตสาหกรรม | | | | | | | |
| การผลิตผลิตภัณฑ์อาหาร | 244 | 4,091 | 6.8 | 3,804 | 6.7 | 376,794.3 | 99,052.1 |
| การผลิตเครื่องดื่ม | 37 | 1,159 | 1.9 | 1,135 | 2.0 | 144,547.0 | 127,354.2 |
| การผลิตสิ่งทอ | 121 | 3,230 | 5.4 | 3,049 | 5.4 | 285,382.0 | 93,598.6 |
| การผลิตเสื้อผ้าเครื่องแต่งกาย | 694 | 8,347 | 14.0 | 7,542 | 13.3 | 873,484.2 | 115,816.0 |
| การผลิตเครื่องหนังและผลิตภัณฑ์ที่เกี่ยวข้อง | 27 | 824 | 1.3 | 793 | 1.4 | 75,297.8 | 94,953.1 |
| การผลิตไม้และผลิตภัณฑ์จากไม้และไม้ก๊อก (ยกเว้นเฟอร์นิเจอร์)การผลิตสิ่งของจาก ฟางและวัสดุจากสานอื่นๆ | 142 | 2,840 | 4.8 | 2,686 | 4.8 | 292,359.2 | 108,845.6 |
| การผลิตกระดาษและผลิตภัณฑ์กระดาษ | 30 | 1,611 | 2.7 | 1,606 | 2.8 | 208,349.4 | 129,731.9 |
| การพิมพ์และการผลิตซ้ำสื่อบันทึกข้อมูล | 153 | 2,120 | 3.6 | 1,969 | 3.5 | 206,740.7 | 104,997.8 |
| การผลิตถ่านโค้กและผลิตภัณฑ์ที่ได้ จากการกลั่นปิโตรเลียม | 2 | 26 | - | D | D | D | D |
| การผลิตเคมีภัณฑ์และผลิตภัณฑ์เคมี | 62 | 3,467 | 5.8 | 3,444 | 6.1 | 462,062.5 | 134,164.5 |
| การผลิตเภสัชภัณฑ์ เคมีภัณฑ์ที่ใช้รักษาโรค ผลิตภัณฑ์จากพืชและสัตว์ที่ใช้รักษาโรค | 31 | 3,762 | 6.3 | 3,749 | 6.7 | 446,296.9 | 119,044.3 |
| การผลิตผลิตภัณฑ์ยางและพลาสติก | 81 | 3,224 | 5.4 | 3,196 | 5.7 | 415,509.2 | 130,009.1 |
| การผลิตผลิตภัณฑ์อื่นๆ ที่ทำจากแร่โลหะ | 100 | 2,077 | 3.5 | 1,977 | 3.5 | 185,686.5 | 93,923.4 |
| การผลิตโลหะขั้นมูลฐาน | 18 | 314 | 0.5 | 301 | 0.5 | 38,415.2 | 127,625.2 |
| การผลิตผลิตภัณฑ์โลหะประดิษฐ์ (ยกเว้นเครื่องจักรและอุปกรณ์) | 604 | 4,963 | 8.4 | 4,176 | 7.4 | 501,445.7 | 120,078.0 |
| การผลิตผลิตภัณฑ์คอมพิวเตอร์ อิเล็กทรอนิกส์ และอุปกรณ์ที่ใช้ ในทางทัศนศาสตร์ | 25 | 1,255 | 2.1 | 1,250 | 2.2 | 135,558.0 | 108,446.4 |
| การผลิตอุปกรณ์ไฟฟ้า | 33 | 1,811 | 3.1 | 1,794 | 3.2 | 354,896.8 | 197,824.3 |
| การผลิตเครื่องจักรและเครื่องมือ ซึ่งมิได้จัดประเภทไว้ในที่อื่น | 48 | 1,815 | 3.1 | 1,799 | 3.2 | 213,082.4 | 118,444.9 |
| การผลิตยานยนต์ รถพ่วง และรถกึ่งพ่วง | 52 | 988 | 1.7 | 928 | 1.7 | 95,257.6 | 102,648.3 |
| การผลิตอุปกรณ์ขนส่งอื่นๆ | 9 | 220 | 0.4 | 214 | 0.4 | 21,659.9 | 101,214.5 |
| การผลิตเฟอร์นิเจอร์ | 212 | 6,049 | 10.2 | 5,895 | 10.5 | 581,690.7 | 98,675.3 |
| การผลิตผลิตภัณฑ์อื่นๆ | 98 | 4,306 | 7.3 | 4,213 | 7.5 | 433,311.8 | 102,851.1 |
| การซ่อมและการติดตั้งเครื่องจักรและอุปกรณ์ อุปกรณ์ | 62 | 402 | 0.7 | 359 | 0.6 | 41,722.4 | 116,218.4 |
| การจัดการน้ำเสีย | 5 | 33 | 0.1 | 29 | 0.1 | 2,386.8 | 82,303.4 |
| การเก็บรวบรวมของเสีย การบำบัดและการ กำจัดของเสียรวมถึงการนำของเสีย กลับมาใช้ใหม่ | 12 | 93 | 0.2 | 82 | 0.2 | 7,272.6 | 88,690.2 |
| การจัดพิมพ์จำหน่ายหรือเผยแพร่ | 16 | 381 | 0.7 | 368 | 0.7 | 54,060.6 | 146,903.8 |

หมายเหตุ : - ไม่มีข้อมูล หรือข้อมูลมีค่าเป็น 0 หรือมีข้อมูลจำนวนเล็กน้อย
D หมายถึง เลขที่ไม่เปิดเผย

ตาราง มูลค่าผลผลิต และมูลค่าเพิ่มของสถานประกอบการอุตสาหกรรมการผลิต จำแนกตามขนาดของสถานประกอบการ และหมวดย่อยอุตสาหกรรม

| ขนาดของสถานประกอบการ/ หมวดย่อยอุตสาหกรรม | มูลค่าผลผลิต | | มูลค่าเพิ่ม | | มูลค่าเพิ่มต่อ มูลค่าผลผลิต (ร้อยละ) |
|--|---------------------|--------------|---------------------|--------------|--|
| | มูลค่า (พันบาท) | ร้อยละ | มูลค่า (พันบาท) | ร้อยละ | |
| รวม | 89,979,893.2 | 100.0 | 26,751,060.2 | 100.0 | 29.7 |
| ขนาดของสถานประกอบการ | | | | | |
| 1 – 15 คน | 9,796,613.9 | 10.9 | 3,363,183.9 | 12.6 | 34.3 |
| 16 – 25 คน | 3,934,631.8 | 4.4 | 1,367,935.8 | 5.1 | 34.8 |
| 26 – 30 คน | 2,658,525.1 | 2.9 | 707,884.5 | 2.7 | 26.7 |
| 31 – 50 คน | 6,249,942.3 | 7.0 | 1,828,483.8 | 6.8 | 29.3 |
| 51 – 200 คน | 27,793,365.2 | 30.9 | 9,013,073.3 | 33.7 | 32.4 |
| มากกว่า 200 คน | 39,546,815.0 | 43.9 | 10,470,498.9 | 39.1 | 26.5 |
| หมวดย่อยอุตสาหกรรม | | | | | |
| การผลิตผลิตภัณฑ์อาหาร | 16,709,007.1 | 18.6 | 4,741,133.5 | 17.7 | 28.4 |
| การผลิตเครื่องดื่ม | 6,223,718.7 | 6.9 | 769,805.2 | 2.9 | 12.4 |
| การผลิตสิ่งทอ | 2,686,107.6 | 3.0 | 984,496.6 | 3.7 | 36.7 |
| การผลิตเสื้อผ้าเครื่องแต่งกาย | 7,348,588.9 | 8.2 | 2,234,588.8 | 8.4 | 30.4 |
| การผลิตเครื่องหนังและผลิตภัณฑ์ที่เกี่ยวข้อง | 1,145,917.9 | 1.3 | 450,027.3 | 1.7 | 39.3 |
| การผลิตไม้และผลิตภัณฑ์จากไม้และไม้ก๊อก (ยกเว้นเฟอร์นิเจอร์) | 2,561,216.2 | 2.8 | 901,357.6 | 3.4 | 35.2 |
| การผลิตสิ่งของจากฟางและวัสดุถักสานอื่นๆ | | | | | |
| การผลิตกระดาษและผลิตภัณฑ์กระดาษ | 2,307,175.9 | 2.6 | 547,627.3 | 2.0 | 23.7 |
| การพิมพ์และการผลิตซ้ำสื่อบันทึกข้อมูล | 2,810,901.7 | 3.1 | 850,982.1 | 3.2 | 30.3 |
| การผลิตถ่านโค้กและผลิตภัณฑ์ที่ได้จากการถลุงปิโตรเลียม | D | D | D | D | D |
| การผลิตเคมีภัณฑ์และผลิตภัณฑ์เคมี | 6,807,010.2 | 7.6 | 2,529,385.9 | 9.5 | 37.2 |
| การผลิตเภสัชภัณฑ์ เคมีภัณฑ์ที่ใช้รักษาโรค และผลิตภัณฑ์จากพืชและสัตว์ที่ใช้รักษาโรค | 8,073,113.1 | 8.9 | 1,911,445.0 | 7.1 | 23.7 |
| การผลิตผลิตภัณฑ์ยางและพลาสติก | 4,875,793.1 | 5.4 | 1,190,401.5 | 4.4 | 24.4 |
| การผลิตผลิตภัณฑ์อื่นๆ ที่ทำจากแร่โลหะ | 2,385,496.5 | 2.7 | 793,220.9 | 3.0 | 33.3 |
| การผลิตโลหะขั้นมูลฐาน | 720,640.4 | 0.8 | 164,526.6 | 0.6 | 22.8 |
| การผลิตผลิตภัณฑ์โลหะประดิษฐ์ (ยกเว้นเครื่องจักรและอุปกรณ์) | 4,223,451.0 | 4.7 | 1,537,992.5 | 5.7 | 36.4 |
| การผลิตผลิตภัณฑ์คอมพิวเตอร์ อิเล็กทรอนิกส์ และอุปกรณ์ที่ใช้ในทางทัศนศาสตร์ | 1,536,531.0 | 1.7 | 450,349.3 | 1.7 | 29.3 |
| การผลิตอุปกรณ์ไฟฟ้า | 7,889,584.6 | 8.8 | 2,491,828.5 | 9.3 | 31.6 |
| การผลิตเครื่องจักรและเครื่องมือ ซึ่งมีได้จัดประเภทไว้ในที่อื่น | 3,587,195.7 | 4.0 | 1,223,794.2 | 4.6 | 34.1 |
| การผลิตยานยนต์ รถพ่วง และรถกึ่งพ่วง | 597,227.7 | 0.7 | 218,681.4 | 0.8 | 36.6 |
| การผลิตอุปกรณ์ขนส่งอื่นๆ | 122,934.7 | 0.1 | 39,079.1 | 0.1 | 31.8 |
| การผลิตเฟอร์นิเจอร์ | 3,399,396.5 | 3.8 | 1,246,311.3 | 4.7 | 36.7 |
| การผลิตผลิตภัณฑ์อื่นๆ | 3,136,812.2 | 3.5 | 1,183,807.9 | 4.4 | 37.7 |
| การซ่อมและการติดตั้งเครื่องจักรและอุปกรณ์ | 294,593.3 | 0.3 | 97,796.9 | 0.4 | 33.2 |
| การจัดการน้ำเสีย | 15,852.9 | - | 4,910.3 | - | 31.0 |
| การเก็บรวบรวมของเสีย การบำบัด และการกำจัดของเสีย | 21,279.9 | - | 9,202.4 | - | 43.2 |
| รวมถึงการนำของเสียกลับมาใช้ใหม่ | | | | | |
| การจัดพิมพ์จำหน่ายหรือเผยแพร่ | 474,735.8 | 0.5 | 168,151.6 | 0.6 | 35.4 |

หมายเหตุ : - ไม่มีข้อมูล หรือข้อมูลมีค่าเป็น 0 หรือมีข้อมูลจำนวนเล็กน้อย

D หมายถึง ตัวเลขที่ไม่เปิดเผย

2.2.2 มูลค่าผลผลิต

ด้านการดำเนินกิจการของสถานประกอบการอุตสาหกรรมการผลิต (ตาราง ง) พบว่ามีมูลค่าของผลผลิตรวมทั้งสิ้นประมาณ 89,979.8 ล้านบาท โดยส่วนใหญ่อยู่ในสถานประกอบการที่มีคนทำงานมากกว่า 200 คน ประมาณ 39,546.8 ล้านบาท หรือร้อยละ 43.9

เมื่อพิจารณาตามหมวดย่อยอุตสาหกรรมพบว่า มูลค่าผลผลิตส่วนใหญ่ อยู่ในอุตสาหกรรมการผลิตผลิตภัณฑ์อาหารประมาณ 16,709.0 ล้านบาท หรือร้อยละ 18.6 รองลงมาเป็นการผลิตเภสัชภัณฑ์เคมีภัณฑ์ที่ใช้รักษาโรคและผลิตภัณฑ์จากพืชและสัตว์ที่ใช้รักษาโรค และการผลิตอุปกรณ์ไฟฟ้าประมาณ 8,073.1 ล้านบาท และ 7,889.6 ล้านบาท ตามลำดับ

2.2.3 มูลค่าเพิ่ม

มูลค่าเพิ่มในสถานประกอบการอุตสาหกรรมการผลิต เมื่อพิจารณาพบว่ามูลค่าเพิ่มรวม 26,751.1 ล้านบาท โดยส่วนใหญ่อยู่ในสถานประกอบการที่มีคนทำงานมากกว่า 200 คน ประมาณ 10,470.5 ล้านบาท หรือร้อยละ 39.1

เมื่อพิจารณาตามหมวดย่อยอุตสาหกรรมพบว่า มูลค่าเพิ่มส่วนใหญ่อยู่ในอุตสาหกรรมการผลิตผลิตภัณฑ์อาหารประมาณ 4,741.1 ล้านบาท รองลงมาเป็นการผลิตเภสัชภัณฑ์และผลิตภัณฑ์เคมี การผลิตอุปกรณ์ไฟฟ้าประมาณ 2,529.4 ล้านบาท และ 2,491.8 ล้านบาท ตามลำดับ

2.2.4 มูลค่าผลผลิตเฉลี่ย

จากตาราง ง แสดงให้เห็นว่าสถานประกอบการอุตสาหกรรมการผลิต มีมูลค่าผลผลิตเฉลี่ยต่อสถานประกอบการ 30.8 ล้านบาท มีมูลค่าผลผลิตเฉลี่ยต่อคนทำงานประมาณ 1.5 ล้าน

หากพิจารณาตามขนาดของสถานประกอบการพบว่า สถานประกอบการที่มีมูลค่าผลผลิตเฉลี่ยต่อสถานประกอบการสูงที่สุด เป็นสถานประกอบการที่มีคนทำงานมากกว่า 200 คน มีมูลค่าผลผลิตเฉลี่ยประมาณ 898.8 ล้านบาท ในขณะที่สถานประกอบการที่มีมูลค่าผลผลิตเฉลี่ยต่อคนทำงานสูงที่สุดเป็นสถานประกอบการที่มีคนทำงาน 51-200 คน มีมูลค่าผลผลิตเฉลี่ยประมาณ 1.8 ล้านบาท

เมื่อพิจารณาตามหมวดย่อยอุตสาหกรรมพบว่า อุตสาหกรรมการผลิตเภสัชภัณฑ์เคมีภัณฑ์ที่ใช้รักษาโรคและผลิตภัณฑ์จากพืชและสัตว์ที่ใช้รักษาโรคมีมูลค่าผลผลิตเฉลี่ยต่อสถานประกอบการสูงที่สุดประมาณ 260.4 ล้านบาท ในขณะที่สถานประกอบการที่มีมูลค่าผลผลิตเฉลี่ยต่อคนทำงานสูงที่สุดอยู่ในอุตสาหกรรมการผลิตเครื่องดื่มประมาณ 5.4 ล้านบาท

2.2.5 มูลค่าเพิ่มเฉลี่ย

มูลค่าเพิ่มเฉลี่ยต่อสถานประกอบการอุตสาหกรรมการผลิต มีมูลค่าเพิ่มเฉลี่ยต่อสถานประกอบการประมาณ 9.2 ล้านบาท และมีมูลค่าเพิ่มเฉลี่ยต่อคนทำงานประมาณ 450,300 บาท หากพิจารณาตามขนาดของสถานประกอบการพบว่า สถานประกอบการที่มีมูลค่าเพิ่มเฉลี่ยต่อสถานประกอบการสูงที่สุดเป็นสถานประกอบการที่มีคนทำงานมากกว่า 200 คน มีมูลค่าเพิ่มเฉลี่ยประมาณ 238.0 ล้านบาท ในขณะที่สถานประกอบการที่มีมูลค่าเพิ่มเฉลี่ยต่อคนทำงานสูงที่สุดเป็นสถานประกอบการที่มีคนทำงาน 51-200 คน มีมูลค่าเพิ่มเฉลี่ยประมาณ 586,500 บาท

เมื่อพิจารณาตามหมวดย่อยอุตสาหกรรมพบว่า อุตสาหกรรมการผลิตอุปกรณ์ไฟฟ้ามีมูลค่าเพิ่มเฉลี่ยต่อสถานประกอบการสูงที่สุด ประมาณ 75.5 ล้านบาท และมีมูลค่าเพิ่มเฉลี่ยต่อคนทำงานสูงสุดเช่นกันประมาณ 1.4 ล้านบาท

ตาราง จ มูลค่าการผลิต และมูลค่าเพิ่มเฉลี่ยต่อสถานประกอบการ และต่อคนทำงาน จำแนกตามขนาดของสถานประกอบการและหมวดย่อยอุตสาหกรรม

(หน่วย : พันบาท)

| ขนาดของสถานประกอบการ/ หมวดย่อยอุตสาหกรรม | มูลค่าการผลิตเฉลี่ย | | มูลค่าเพิ่มเฉลี่ย | |
|--|-----------------------|----------------|-----------------------|--------------|
| | ต่อสถาน- ประกอบการ | ต่อคนทำงาน | ต่อสถาน- ประกอบการ | ต่อคนทำงาน |
| รวม | 30,836.2 | 1,514.6 | 9,167.6 | 450.3 |
| ขนาดของสถานประกอบการ | | | | |
| 1 – 15 คน | 4,142.3 | 910.0 | 1,422.1 | 312.4 |
| 16 – 25 คน | 21,500.7 | 1,081.8 | 7,475.1 | 376.1 |
| 26 – 30 คน | 50,160.9 | 1,784.2 | 13,356.3 | 475.1 |
| 31 – 50 คน | 54,824.1 | 1,323.9 | 16,039.3 | 387.3 |
| 51 – 200 คน | 174,801.0 | 1,808.6 | 56,686.0 | 586.5 |
| มากกว่า 200 คน | 898,791.3 | 1,687.9 | 237,965.9 | 446.9 |
| หมวดย่อยอุตสาหกรรม | | | | |
| การผลิตผลิตภัณฑ์อาหาร | 68,479.5 | 4,084.3 | 19,430.9 | 1,158.9 |
| การผลิตเครื่องตี | 168,208.6 | 5,369.9 | 20,805.5 | 664.2 |
| การผลิตสิ่งทอ | 22,199.2 | 831.6 | 8,136.3 | 304.8 |
| การผลิตเสื้อผ้าเครื่องแต่งกาย | 10,588.7 | 880.4 | 3,219.9 | 267.7 |
| การผลิตเครื่องหนังและผลิตภัณฑ์ที่เกี่ยวข้อง | 47,746.6 | 1,390.7 | 16,667.7 | 546.1 |
| การผลิตไม้และผลิตภัณฑ์จากไม้และไม้ก๊อก (ยกเว้นเฟอร์นิเจอร์) | 18,036.7 | 901.8 | 6,347.6 | 317.4 |
| การผลิตสิ่งของจากฟางและวัสดุอีกสถานอื่นๆ | | | | |
| การผลิตกระดาษและผลิตภัณฑ์กระดาษ | 76,905.9 | 1,432.1 | 18,254.2 | 339.9 |
| การพิมพ์และการผลิตซีดีดีวีดีที่กักข้อมูล | 18,371.9 | 1,325.9 | 5,562.0 | 401.4 |
| การผลิตถ่านโค้กและผลิตภัณฑ์ที่ได้จากการถลุงปิโตรเลียม | D | D | D | D |
| การผลิตเคมีภัณฑ์และผลิตภัณฑ์เคมี | 109,790.5 | 1,963.4 | 4,0796.5 | 729.6 |
| การผลิตเภสัชภัณฑ์ เคมีภัณฑ์ที่ใช้รักษาโรค และผลิตภัณฑ์จากพืชและสัตว์ที่ใช้รักษาโรค | 260,423.0 | 2,146.0 | 6,1659.5 | 508.1 |
| การผลิตผลิตภัณฑ์ยางและพลาสติก | 6,0195.0 | 1,512.3 | 14,696.3 | 369.2 |
| การผลิตผลิตภัณฑ์อื่นๆ ที่ทำจากแร่หรือโลหะ | 23,855.0 | 1,148.5 | 7,932.2 | 381.9 |
| การผลิตโลหะขั้นมูลฐาน | 40,035.6 | 2,295.0 | 9,140.4 | 524.0 |
| การผลิตผลิตภัณฑ์โลหะประดิษฐ์ (ยกเว้นเครื่องจักรและอุปกรณ์) | 6,992.5 | 851.0 | 2,546.3 | 309.9 |
| การผลิตผลิตภัณฑ์คอมพิวเตอร์ อิเล็กทรอนิกส์ และอุปกรณ์ที่ใช้ในทางทัศนศาสตร์ | 61,461.2 | 1,224.3 | 18,014.0 | 358.8 |
| การผลิตอุปกรณ์ไฟฟ้า | 239,078.3 | 4,356.5 | 75,510.0 | 1,375.9 |
| การผลิตเครื่องจักรและเครื่องมือ ซึ่งมีได้จัดประเภทไว้ในที่อื่น | 74,733.2 | 1,976.4 | 25,495.7 | 674.3 |
| การผลิตยานยนต์ รถพ่วง และรถกึ่งพ่วง | 11,485.1 | 604.5 | 4,205.4 | 221.3 |
| การผลิตอุปกรณ์ขนส่งอื่นๆ | 13,659.4 | 558.8 | 4,342.1 | 177.6 |
| การผลิตเฟอร์นิเจอร์ | 16,034.9 | 562.0 | 5,878.8 | 206.0 |
| การผลิตผลิตภัณฑ์อื่นๆ | 32,008.3 | 728.5 | 12,079.7 | 274.9 |
| การซ่อมและการติดตั้งเครื่องจักรและอุปกรณ์ | 4,751.5 | 732.8 | 1,577.4 | 243.3 |
| การจัดการน้ำเสีย | 3,170.6 | 480.4 | 982.1 | 148.8 |
| การเก็บรวบรวมของเสีย การบำบัด และการกำจัดของเสีย รวมถึงการนำของเสียกลับมาใช้ใหม่ | 1,773.3 | 228.8 | 766.9 | 99.0 |
| การจัดพิมพ์จำหน่ายหรือเผยแพร่ | 29,671.0 | 1,246.0 | 10,509.5 | 441.3 |

หมายเหตุ : D หมายถึง ตัวเลขที่ไม่เปิดเผย

2.3 สรุปและข้อเสนอแนะของสถานประกอบการ

ผลจากการสำมะโนธุรกิจและอุตสาหกรรม พ.ศ. 2555 : อุตสาหกรรมการผลิตจังหวัดนนทบุรี พบว่า มีจำนวนสถานประกอบการอุตสาหกรรมการผลิตทั้งสิ้นประมาณ 2,918 แห่ง ส่วนใหญ่หรือประมาณร้อยละ 81.0 เป็นสถานประกอบการที่มีขนาดคนทำงาน 1-15 คน และประกอบอุตสาหกรรมการผลิตเกี่ยวกับการผลิตเสื้อผ้าเครื่องแต่งกาย ประมาณ 694 แห่ง หรือร้อยละ 23.8 สำหรับคนทำงานในสถานประกอบการอุตสาหกรรมการผลิตมีจำนวนทั้งสิ้นประมาณ 59,409 คน มีการจ้างงานหรือมีลูกจ้างทั้งสิ้นประมาณ 56,381 คน โดยได้รับค่าตอบแทนต่อคนต่อปีประมาณ 114,537 บาท ส่วนมูลค่าผลผลิตมีมูลค่าประมาณ 89,979.9 ล้านบาท ค่าใช้จ่ายขั้นกลางประมาณ 63,228.8 ล้านบาท และมูลค่าเพิ่มประมาณ 26,751.1 ล้านบาท เป็นต้น

● ความช่วยเหลือที่ต้องการจากหน่วยงานของรัฐ

พบว่าสถานประกอบการการผลิตในจังหวัดนนทบุรีมีความต้องการความช่วยเหลือจากรัฐช่วยเหลือ 1,578 แห่ง หรือร้อยละ 54.1 ดังนี้ ลดต้นทุนการผลิตมากที่สุด จำนวน 1,023 แห่ง ร้อยละ 64.9 รองลงมาเป็นการลดภาษีหรือยกเว้นภาษีนำเข้าวัตถุดิบและเครื่องมือเครื่องจักร จำนวน 863 แห่ง ร้อยละ 54.7 และจัดหาแหล่งเงินกู้ดอกเบี้ยต่ำ จำนวน 549 แห่ง ร้อยละ 34.8 ตามลำดับ

แผนภูมิ ฎ ร้อยละของสถานประกอบการอุตสาหกรรม การผลิต จำแนกตามความต้องการให้ ภาครัฐช่วยเหลือ 5 อันดับแรก

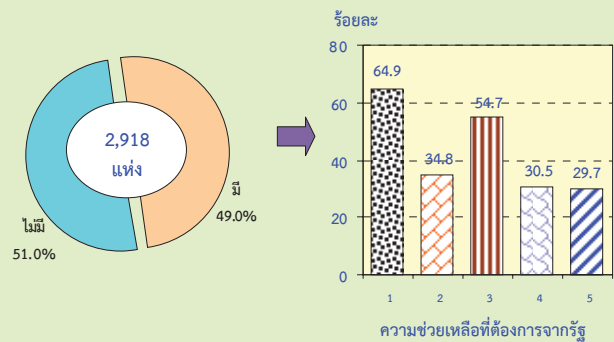

หมายเหตุ : สถานประกอบการ 1 แห่งสามารถตอบได้มากกว่า 1 ข้อ

ความช่วยเหลือที่ต้องการจากรัฐ :

1. ลดต้นทุนการผลิต
2. ลดภาษีหรือยกเว้นภาษีนำเข้าวัตถุดิบและเครื่องมือเครื่องจักร
3. จัดหาแหล่งเงินกู้ดอกเบี้ยต่ำ
4. จัดทำ ฝึกอบรม และพัฒนาฝีมือแรงงาน
5. ขยายตลาดรับซื้อผลผลิต ส่งเสริมการส่งออก

● ปัญหาในการดำเนินงาน

พบว่าสถานประกอบการการผลิตที่มีปัญหาในการดำเนินงานมี 1,431 แห่ง ร้อยละ 49.0 มีปัญหาเงินทุนไม่เพียงพอมากที่สุด จำนวน 647 แห่ง ร้อยละ 45.2 รองลงมาเป็นขาดแคลนแรงงานจำนวน 573 แห่ง ร้อยละ 40.0 และขาดแคลนวัตถุดิบที่ใช้ในการผลิตจำนวน 544 แห่ง ร้อยละ 38.1 ตามลำดับ

แผนภูมิ ฎ ร้อยละของสถานประกอบการ อุตสาหกรรมการผลิต จำแนกตามการมี ปัญหาในการดำเนินงาน

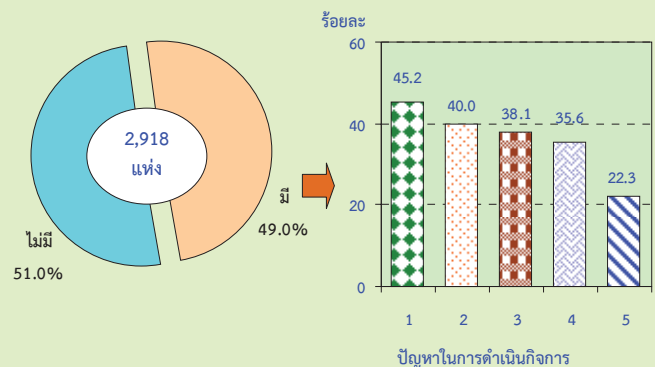

หมายเหตุ : สถานประกอบการ 1 แห่งสามารถตอบได้มากกว่า 1 ข้อ

ปัญหาในการดำเนินงาน :

1. เงินทุนไม่เพียงพอ
2. ขาดแคลนแรงงาน
3. ขาดแคลนวัตถุดิบที่ใช้ในการผลิต
4. ตลาดผลผลิต
5. นโยบายด้านการค้าของรัฐบาลไม่แน่นอน

ตารางสถิติ

ตอนที่ 1 ข้อมูลการดำเนินงานกิจการของสถานประกอบการอุตสาหกรรมการผลิต
จำแนกตามขนาดของสถานประกอบการ

สารบัญตารางสถิติ

- ตอนที่ 1 ข้อมูลการดำเนินงานกิจการของสถานประกอบการอุตสาหกรรมการผลิต
จำแนกตามขนาดของสถานประกอบการ
- ตาราง 1 สถิติมูลฐานอุตสาหกรรมการผลิตในปี 2554 จำแนกตามขนาดของสถานประกอบการ
- ตาราง 2 มูลค่าผลผลิตของสถานประกอบการอุตสาหกรรมการผลิตในปี 2554
จำแนกตามขนาดของสถานประกอบการ
- ตาราง 3 ค่าใช้จ่ายขั้นกลางของสถานประกอบการอุตสาหกรรมการผลิตในปี 2554
จำแนกตามขนาดของสถานประกอบการ
- ตาราง 4 คนทำงานในสถานประกอบการอุตสาหกรรมการผลิตในปี 2554
จำแนกตามสถานภาพการทำงาน เพศ และขนาดของสถานประกอบการ
- ตาราง 5 จำนวนสถานประกอบการอุตสาหกรรมการผลิต จำแนกตามจำนวนวันทำงานต่อ
สัปดาห์ จำนวนชั่วโมงทำงานเฉลี่ยต่อวันของลูกจ้าง และขนาดของสถานประกอบการ
- ตาราง 6 ค่าตอบแทนแรงงานในปี 2554 จำแนกตามขนาดของสถานประกอบการ
- ตาราง 7 จำนวนและร้อยละของสถานประกอบการอุตสาหกรรมการผลิต จำแนกตามอัตรา
การใช้กำลังการผลิตต่อปี 2554 และขนาดของสถานประกอบการ
- ตาราง 8 มูลค่าวัตถุดิบและวัสดุประกอบฯ และสินค้าคงเหลือต้นปีและปลายปี 2554
จำแนกตามขนาดของสถานประกอบการ
- ตาราง 9 ส่วนเปลี่ยนแปลงของมูลค่าวัตถุดิบและวัสดุประกอบฯ และสินค้าคงเหลือในปี 2554
จำแนกตามขนาดของสถานประกอบการ
- ตาราง 10 ค่าใช้จ่ายทั้งสิ้นของสถานประกอบการอุตสาหกรรมการผลิตในปี 2554
จำแนกตามขนาดของสถานประกอบการ
- ตาราง 11 รายรับทั้งสิ้นของสถานประกอบการอุตสาหกรรมการผลิตในปี 2554
จำแนกตามขนาดของสถานประกอบการ
- ตาราง 12 มูลค่าตามบัญชีของสินทรัพย์ถาวรในปี 2554 จำแนกตามขนาดของสถาน
ประกอบการ
- ตาราง 13 มูลค่าสินทรัพย์ถาวรที่เปลี่ยนแปลงระหว่าง มกราคม - ธันวาคม 2554
จำแนกตามขนาดของสถานประกอบการ

ตาราง 1 สถิติฐานอุตสาหกรรมการผลิตในปี 2554 จำแนกตามขนาดของสถานประกอบการ

TABLE 1 SUMMARY OF BASIC STATISTICS FOR MANUFACTURING ESTABLISHMENTS IN 2011 BY SIZE OF ESTABLISHMENT

(พันบาท In Thousand Baht)

| ขนาดของสถานประกอบการ | จำนวน สถานประกอบการ Number of establishments | จำนวน คนทำงาน Number of persons engaged | ลูกจ้าง Employees | | มูลค่าผลิต Value of gross output | ค่าใช้จ่าย ขั้นกลาง Intermediate consumption | มูลค่าเพิ่ม Value added | Size of establishment |
|----------------------|---|--|-------------------|-------------------------------------|--|---|----------------------------|-----------------------|
| | | | จำนวน Number | ค่าตอบแทน แรงงาน Remuneration | | | | |
| รวม | 2,918 | 59,409 | 56,381 | 6,457,701.7 | 89,979,893.2 | 63,228,833.0 | 26,751,060.1 | Total |
| 1 - 15 คน | 2,365 | 10,765 | 7,890 | 814,265.4 | 9,796,613.9 | 6,433,430.0 | 3,363,183.9 | 1 - 15 persons |
| 16 - 25 คน | 183 | 3,637 | 3,544 | 369,821.4 | 3,934,631.8 | 2,566,696.0 | 1,367,935.8 | 16 - 25 persons |
| 26 - 30 คน | 53 | 1,490 | 1,472 | 185,213.6 | 2,658,525.1 | 1,950,640.6 | 707,884.5 | 26 - 30 persons |
| 31 - 50 คน | 114 | 4,721 | 4,693 | 496,820.2 | 6,249,942.3 | 4,421,458.5 | 1,828,483.8 | 31 - 50 persons |
| 51 - 200 คน | 159 | 15,367 | 15,352 | 2,029,375.0 | 27,793,365.2 | 18,780,291.9 | 9,013,073.3 | 51 - 200 persons |
| มากกว่า 200 คน | 44 | 23,429 | 23,429 | 2,562,206.1 | 39,546,815.0 | 29,076,316.0 | 10,470,498.9 | More than 200 persons |

ที่มา : สำนักงานธุรกิจและอุตสาหกรรม พ.ศ.2555 : อุตสาหกรรมการผลิต จังหวัด นนทบุรี สำนักงานสถิติแห่งชาติ กระทรวงเทคโนโลยีสารสนเทศและการสื่อสาร

Source : The 2012 Business and Industrial Census : Manufacturing Industry, Nonthaburi Province, National Statistical Office, Ministry of Information and Communication Technology.

ตาราง 2 มูลค่าผลผลิตของสถานประกอบการอุตสาหกรรมการผลิตในปี 2554 จำแนกตามขนาดของสถานประกอบการ

TABLE 2 VALUE OF GROSS OUTPUT OF MANUFACTURING ESTABLISHMENTS IN 2011 BY SIZE OF ESTABLISHMENT

(พันบาท In Thousand Baht)

| ขนาดของสถานประกอบการ | จำนวน สถาน- ประกอบการ | รวม Total | มูลค่าขายผลผลิต Sales of goods produced | รายได้จาก การขายสินค้า ที่เข้ามาจำหน่าย ในสภาพเดิม Sales of goods purchased for resale | รายได้จากการ รับจ้างเหมาทำการ ผลิตสินค้า Receipts for contract and commission work | รายได้จากการ ให้บริการ บำรุงรักษา ซ่อมแซมและติดตั้ง ให้แก่สถาน ประกอบการอื่น Receipts for repair and installation work etc. | รายได้จากการ ให้เช่าอาคาร ฯลฯ และรายรับอื่น ๆ Receipts for rent on building etc. and other receipts | ส่วนเปลี่ยนแปลง มูลค่าสินค้าคงเหลือ Change in value of stocks of goods | Size of establishment |
|----------------------|-----------------------------|---------------------|---|--|--|---|--|--|-----------------------|
| รวม | 2,918 | 89,979,893.2 | 85,839,692.8 | 1,161,756.5 | 252,899.3 | 29,437.0 | 2,206,174.8 | 489,932.7 | Total |
| 1 - 15 คน | 2,365 | 9,796,613.9 | 9,495,560.2 | 210,094.4 | 37,438.9 | 13,506.0 | 9,211.1 | 30,803.4 | 1 - 15 persons |
| 16 - 25 คน | 183 | 3,934,631.8 | 3,915,784.0 | 27,645.6 | 905.6 | 919.0 | 22,034.6 | -32,657.1 | 16 - 25 persons |
| 26 - 30 คน | 53 | 2,658,525.1 | 2,490,623.1 | 49,363.4 | 45,602.6 | 643.1 | 68,124.0 | 4,168.8 | 26 - 30 persons |
| 31 - 50 คน | 114 | 6,249,942.3 | 6,144,842.3 | 6,865.2 | 72,545.8 | 737.5 | 39,101.4 | -14,149.9 | 31 - 50 persons |
| 51 - 200 คน | 159 | 27,793,365.2 | 24,854,606.2 | 867,788.0 | 93,978.0 | 13,471.2 | 1,673,003.6 | 290,518.2 | 51 - 200 persons |
| มากกว่า 200 คน | 44 | 39,546,815.0 | 38,938,277.0 | - | 2,428.4 | 160.3 | 394,700.1 | 211,249.1 | More than 200 persons |

ที่มา : สำนักธุรกิจและอุตสาหกรรม พ.ศ.2555 : อุตสาหกรรมการผลิต จังหวัด นนทบุรี สำนักงานสถิติแห่งชาติ กระทรวงเทคโนโลยีสารสนเทศและการสื่อสาร

Source : The 2012 Business and Industrial Census : Manufacturing Industry, Nonthaburi Province, National Statistical Office, Ministry of Information and Communication Technology.

ตาราง 3 ค่าใช้จ่ายชั้นกลางของสถานประกอบการอุตสาหกรรมผลิตในปี 2554 จำแนกตามขนาดของสถานประกอบการ

TABLE 3 INTERMEDIATE CONSUMPTION OF MANUFACTURING ESTABLISHMENTS IN 2011 BY SIZE OF ESTABLISHMENT

(พันบาท In Thousand Baht)

| ขนาดของสถานประกอบการ | จำนวน สถาน- ประกอบการ Number of establishments | รวม Total | ค่าซื้อวัตถุดิบ และวัสดุประกอบ ที่ใช้ในการผลิต Purchase of materials and components | ค่าเชื้อเพลิง และค่าไฟฟ้า ที่ใช้ในการผลิต Cost of fuels, cost of electricity used in production | ค่าติดตั้งซ่อมแซมและ บำรุงรักษาสินค้า ที่จำหน่ายให้ลูกค้า Cost of repair and maintenance sales of goods of purchase | ค่าติดตั้งซ่อมแซมและ บำรุงรักษาเครื่องจักร เครื่องมือ Cost of repair and maintenance of machinery and equipment | ค่าซื้อสินค้า ที่ซื้อมาจากนาย ในสภาพเดิม Purchase of goods for resale | ค่าจ้างเหมาจ่ายให้ สถานประกอบการ อื่นผลิตสินค้าให้ Cost of contract and commission work | ค่าใช้จ่ายอื่น ๆ Other expenses | ส่วนเปลี่ยนแปลง มูลค่าวัตถุดิบและ วัสดุประกอบฯ คงเหลือ Change in value of stocks of materials and components | Size of establishment |
|----------------------|--|---------------------|--|--|---|---|--|--|------------------------------------|---|-----------------------|
| รวม | 2,918 | 63,228,833.0 | 52,709,201.3 | 2,776,420.1 | 341,664.3 | 1,057,823.5 | 742,388.3 | 212,201.6 | 5,671,430.4 | 282,296.4 | Total |
| 1 - 15 คน | 2,365 | 6,433,430.0 | 4,993,782.6 | 310,249.3 | 36,858.7 | 123,003.0 | 195,900.3 | 110,210.7 | 658,085.5 | -5,340.0 | 1 - 15 persons |
| 16 - 25 คน | 183 | 2,566,696.0 | 2,123,608.9 | 104,197.9 | 5,754.9 | 35,841.7 | 18,431.2 | 6,693.4 | 256,433.4 | -15,734.8 | 16 - 25 persons |
| 26 - 30 คน | 53 | 1,950,640.6 | 1,671,193.6 | 96,823.6 | 19,045.1 | 22,011.4 | 36,020.7 | 15,179.4 | 106,592.3 | 16,225.6 | 26 - 30 persons |
| 31 - 50 คน | 114 | 4,421,458.5 | 3,646,823.4 | 248,353.9 | 28,423.2 | 82,471.8 | 10,528.6 | 7,650.0 | 475,702.9 | 78,495.2 | 31 - 50 persons |
| 51 - 200 คน | 159 | 18,780,291.9 | 15,167,472.6 | 1,046,636.5 | 119,494.2 | 516,835.6 | 466,041.9 | 30,198.4 | 1,661,171.6 | 227,558.8 | 51 - 200 persons |
| มากกว่า 200 คน | 44 | 29,076,316.0 | 25,106,320.3 | 970,159.0 | 132,088.2 | 277,660.1 | 15,465.6 | 42,269.7 | 2,513,444.8 | -18,908.5 | More than 200 persons |

ที่มา : สำมะโนธุรกิจและอุตสาหกรรม พ.ศ.2555 : อุตสาหกรรมผลิต จังหวัด นนทบุรี สำนักงานสถิติแห่งชาติ กระทรวงเทคโนโลยีสารสนเทศและการสื่อสาร

Source : The 2012 Business and Industrial Census : Manufacturing Industry, Nonthaburi Province, National Statistical Office, Ministry of Information and Communication Technology.

ตาราง 4 คนทำงานในสถานประกอบการอุตสาหกรรมผลิตในปี 2554 จำแนกตามสถานภาพการทำงาน เพศ และขนาดของสถานประกอบการ

TABLE 4 PERSONS ENGAGED IN MANUFACTURING ESTABLISHMENTS IN 2011 BY WORK STATUS, SEX AND SIZE OF ESTABLISHMENT

| ขนาดของสถานประกอบการ | จำนวน สถาน- ประกอบการ Number of establishments | รวม | | คนทำงานโดยไม่ได้รับค่าจ้าง/ เงินเดือน | | | | ลูกจ้างในกรรมวิธีการผลิต | | | | ลูกจ้างอื่น ๆ | | | | Size of establishment | | | |
|----------------------|--|---------------|----------------|--|--------------|----------------|--------------|--------------------------|----------------|---------------|---------------|----------------|---------------|-----------------|----------------|-----------------------|--------------|--------------|-----------------------|
| | | Total | | Unpaid workers | | รวม | | Skill labour | | Operatives | | รวม | | Other employees | | | | | |
| | | ชาย Male | หญิง Female | รวม Total | ชาย Male | หญิง Female | รวม Total | ชาย Male | หญิง Female | รวม Total | ชาย Male | หญิง Female | รวม Total | ชาย Male | หญิง Female | | | | |
| รวม | 2,918 | 59,409 | 33,048 | 26,361 | 3,028 | 1,599 | 1,430 | 51,311 | 22,593 | 29,617 | 17,133 | 12,485 | 21,694 | 11,586 | 10,108 | 5,069 | 2,730 | 2,339 | Total |
| 1 - 15 คน | 2,365 | 10,765 | 6,645 | 4,119 | 2,874 | 1,504 | 1,370 | 7,415 | 4,890 | 5,285 | 3,619 | 1,666 | 2,131 | 1,271 | 860 | 475 | 251 | 224 | 1 - 15 persons |
| 16 - 25 คน | 183 | 3,638 | 2,222 | 1,415 | 94 | 55 | 39 | 3,204 | 1,996 | 1,890 | 1,175 | 714 | 1,315 | 821 | 494 | 340 | 172 | 168 | 16 - 25 persons |
| 26 - 30 คน | 53 | 1,490 | 855 | 635 | 17 | 11 | 6 | 1,311 | 765 | 774 | 462 | 312 | 537 | 303 | 234 | 162 | 79 | 83 | 26 - 30 persons |
| 31 - 50 คน | 114 | 4,721 | 2,536 | 2,186 | 28 | 19 | 9 | 4,147 | 2,268 | 2,326 | 1,352 | 974 | 1,821 | 915 | 906 | 546 | 249 | 297 | 31 - 50 persons |
| 51 - 200 คน | 159 | 15,367 | 8,531 | 6,836 | 15 | 10 | 5 | 13,381 | 7,553 | 8,851 | 5,047 | 3,804 | 4,530 | 2,506 | 2,024 | 1,971 | 968 | 1,003 | 51 - 200 persons |
| มากกว่า 200 คน | 44 | 23,429 | 12,259 | 11,170 | - | - | - | 21,853 | 11,247 | 10,492 | 5,477 | 5,015 | 11,361 | 5,770 | 5,591 | 1,576 | 1,012 | 564 | More than 200 persons |

ที่มา : สำนักงานธุรกิจและอุตสาหกรรม พ.ศ.2555 : อุตสาหกรรมการผลิต จังหวัด นนทบุรี สำนักงานสถิติแห่งชาติ กระทรวงเทคโนโลยีสารสนเทศและการสื่อสาร

Source : The 2012 Business and Industrial Census : Manufacturing Industry, Nonthaburi Province, National Statistical Office, Ministry of Information and Communication Technology.

ตาราง 5 จำนวนสถานประกอบการอุตสาหกรรมผลิต จำนวนตามจำนวนวันทำงานต่อสัปดาห์ จำนวนชั่วโมงทำงานเฉลี่ยต่อวันของลูกจ้าง และขนาดของสถานประกอบการ

TABLE 5 NUMBER OF MANUFACTURING ESTABLISHMENTS BY WORKING DAYS PER WEEK, WORKING HOURS PER DAY OF EMPLOYEES AND SIZE OF ESTABLISHMENT

| ขนาดของสถานประกอบการ Number of establishments | จำนวนสถานประกอบการ Number of establishments | | คนทำงานโดยไม่ได้รับค่าจ้าง/เงินเดือน Unpaid workers | | | ลูกจ้างในกรรมวิธีการผลิต Operatives | | | ลูกจ้างอื่น ๆ Other employees | | | Size of establishment | | | | | | | | |
|--|--|------------|--|------------|--|--|--|------------|--|------------|--|-----------------------|-----------|-----------|------------|-----------|----------|------------|-----------|-----------------------|
| | จำนวนวันทำงานต่อสัปดาห์ Number of working days per week | | จำนวนชั่วโมงทำงานเฉลี่ยต่อวัน Number of working hours per day | | จำนวนวันทำงานต่อสัปดาห์ Number of working days per week | | จำนวนชั่วโมงทำงานเฉลี่ยต่อวัน Number of working hours per day | | จำนวนวันทำงานต่อสัปดาห์ Number of working days per week | | จำนวนชั่วโมงทำงานเฉลี่ยต่อวัน Number of working hours per day | | | | | | | | | |
| | < 5 | 6 - 7 | < 8 | 8 - 10 | 11 - 12 | < 5 | 6 | 7 | < 8 | 8 - 10 | 11 - 12 | | < 5 | 6 | 7 | < 8 | 8 - 10 | 11 - 12 | | |
| รวม | 2,918 | 115 | 1,408 | 580 | 101 | 1,853 | 149 | 141 | 1,798 | 149 | 55 | 1,944 | 74 | 27 | 487 | 15 | 6 | 503 | 20 | Total |
| 1 - 15 คน | 2,365 | 113 | 1,329 | 574 | 101 | 1,767 | 148 | 131 | 1,273 | 131 | 51 | 1,412 | 57 | 15 | 183 | 5 | 2 | 185 | 16 | 1 - 15 persons |
| 16 - 25 คน | 183 | 1 | 46 | 3 | - | 49 | 1 | 3 | 170 | 10 | 1 | 179 | 3 | 2 | 66 | 7 | 1 | 71 | 3 | 16 - 25 persons |
| 26 - 30 คน | 53 | - | 10 | - | - | 10 | - | 2 | 51 | - | - | 51 | 2 | 2 | 26 | - | - | 28 | - | 26 - 30 persons |
| 31 - 50 คน | 114 | 1 | 16 | 3 | - | 20 | - | 3 | 106 | 5 | 2 | 107 | 5 | 2 | 69 | 1 | 2 | 70 | - | 31 - 50 persons |
| 51 - 200 คน | 159 | - | 6 | - | - | 6 | - | 2 | 155 | 2 | 1 | 153 | 5 | 6 | 113 | 1 | 1 | 119 | - | 51 - 200 persons |
| มากกว่า 200 คน | 44 | - | - | - | - | - | - | - | 43 | 1 | - | 42 | 2 | - | 30 | 1 | - | 31 | - | More than 200 persons |

ที่มา : สำนักข้อมูลและอุตสาหกรรมผลิต จังหวัด นนทบุรี สำนักงานสถิติแห่งชาติ กระทรวงเทคโนโลยีสารสนเทศและการสื่อสาร

Source : The 2012 Business and Industrial Census : Manufacturing Industry, Nonthaburi Province, National Statistical Office, Ministry of Information and Communication Technology.

ตาราง 6 ค่าตอบแทนแรงงานในปี 2554 จำนวนตามขนาดของสถานประกอบการ

TABLE 6 REMUNERATION IN 2011 BY SIZE OF ESTABLISHMENT

(พันบาท in Thousand Baht)

| ขนาดของสถานประกอบการ Number of establishments | จำนวนสถาน- ประกอบการ Number of employees | จำนวนลูกจ้าง Number of employees | ลูกจ้างในกรรมวิธีการผลิต Operatives | | | ลูกจ้างอื่น ๆ Other employees | | | เงินที่สถานประกอบการ จ่ายสมทบเข้ากองทุน เพื่อการประกันสังคม ฯลฯ Employer's contribution to social security | เงินที่สถานประกอบการ จ่ายสมทบเข้ากองทุน เพื่อการประกันสังคม ฯลฯ Employer's contribution to social security | Size of establishment | | | | |
|--|--|-------------------------------------|-------------------------------------|---|---|---|------------------|---|---|---|-----------------------|---|---|---|---|
| | | | รวม Total | ค่าจ้าง เงินเดือน Wages, salaries | ค่าล่วงเวลา โบนัส ฯลฯ Overtime bonus etc. | สวัสดิการและผลประโยชน์ตอบแทน อื่น ๆ Fringe benefits | รวม Total | ค่าจ้าง เงินเดือน Wages, salaries | | | | ค่าล่วงเวลา โบนัส ฯลฯ Overtime bonus etc. | สวัสดิการและผลประโยชน์ตอบแทน อื่น ๆ Fringe benefits | | |
| | | | | | | | | | | | | | ค่าจ้าง เงินเดือน Wages, salaries | ค่าจ้าง เงินเดือน Wages, salaries | ค่าจ้าง เงินเดือน Wages, salaries |
| รวม | 2,918 | 56,381 | 5,758,126.2 | 309,820.3 | 20,690.3 | 78,336.0 | 233,814.7 | 699,575.5 | 587,936.5 | 67,417.7 | 5,527.0 | 8,236.2 | 30,458.1 | Total | |
| 1 - 15 คน | 2,365 | 7,890 | 814,265.4 | 763,657.5 | 682,120.8 | 46,091.1 | 838.9 | 12,630.6 | 21,976.2 | 45,462.6 | 3,026.7 | 800 | 194.7 | 1,843.9 | 1 - 15 persons |
| 16 - 25 คน | 183 | 3,544 | 369,821.5 | 333,030.0 | 300,669.7 | 15,646.1 | 901.0 | 2,861.3 | 12,951.9 | 33,938.8 | 1,065.4 | 10.0 | 281.5 | 1,495.8 | 16 - 25 persons |
| 26 - 30 คน | 53 | 1,472 | 185,213.6 | 163,136.8 | 145,163.4 | 10,375.5 | 55.0 | 431.4 | 7,111.5 | 18,565.4 | 2,574.0 | 32.0 | 51.4 | 854.1 | 26 - 30 persons |
| 31 - 50 คน | 114 | 4,693 | 496,820.2 | 404,763.3 | 354,678.7 | 27,223.0 | 185.6 | 3,991.0 | 18,685.0 | 79,529.8 | 8,160.7 | 104.7 | 549.2 | 3,712.6 | 31 - 50 persons |
| 51 - 200 คน | 159 | 15,352 | 2,029,374.9 | 1,694,976.1 | 1,430,027.4 | 152,712.4 | 8,083.8 | 24,948.9 | 79,205.6 | 334,396.8 | 277,013.2 | 2,834.4 | 4,876.7 | 14,190.1 | 51 - 200 persons |
| มากกว่า 200 คน | 44 | 23,429 | 2,562,206.1 | 2,398,560.4 | 2,202,804.9 | 57,772.3 | 10,626.1 | 33,472.6 | 93,884.6 | 163,645.7 | 17,108.5 | 2,465.9 | 2,282.7 | 8,361.7 | More than 200 persons |

ที่มา : สำนักงานส่งเสริมอุตสาหกรรม พ.ศ.2555 : อุตสาหกรรมการผลิต จังหวัด นนทบุรี สำนักงานสถิติแห่งชาติ กระทรวงเทคโนโลยีสารสนเทศและการสื่อสาร

Source : The 2012 Business and Industrial Census : Manufacturing Industry, Nonthaburi Province, National Statistical Office, Ministry of Information and Communication Technology.

ตาราง 7 จำนวนและร้อยละของสถานอุตสาหกรรมการผลิต จำนวนตามอัตราการใช้กำลังการผลิตคือปี 2554 และขนาดของสถานประกอบการ

TABLE 7 NUMBER AND PERCENTAGE OF MANUFACTURING ESTABLISHMENTS BY PERCENTAGE OF CAPACITY UTILIZATION IN 2011 AND SIZE OF ESTABLISHMENT

| ขนาดของสถานประกอบการ | อัตราการใช้กำลังการผลิตคือปี 2554 Percentage of capacity utilization in 2011 | | | | | | | | | | | | | | | | | | | เฉลี่ยต่อสถานประกอบการ Average per establishment | Size of establishment | | | | | |
|----------------------|--|-------|--------------|-------|--------------|-------|--------------|-------|--------------|-------|--------------|-------|--------------|-------|--------------|-------|--------------|-------|--------------|---|-----------------------|------|-----|------|------|-----------------------|
| | จำนวนสถานประกอบการ | | | | | | | | | | | | | | | | | | | | | | | | | |
| | จำนวน ร้อยละ | | จำนวน ร้อยละ | | จำนวน ร้อยละ | | จำนวน ร้อยละ | | จำนวน ร้อยละ | | จำนวน ร้อยละ | | จำนวน ร้อยละ | | จำนวน ร้อยละ | | จำนวน ร้อยละ | | จำนวน ร้อยละ | | | | | | | |
| จำนวน | ร้อยละ | จำนวน | ร้อยละ | จำนวน | ร้อยละ | จำนวน | ร้อยละ | จำนวน | ร้อยละ | จำนวน | ร้อยละ | จำนวน | ร้อยละ | จำนวน | ร้อยละ | จำนวน | ร้อยละ | จำนวน | ร้อยละ | จำนวน | ร้อยละ | | | | | |
| รวม | 2,918 | 100.0 | 12 | 0.4 | 3 | 0.1 | 45 | 1.5 | 128 | 4.4 | 58 | 2.0 | 191 | 6.6 | 339 | 11.6 | 780 | 26.7 | 817 | 28.0 | 229 | 7.9 | 316 | 10.8 | 72.5 | Total |
| 1 - 15 คน | 2,365 | 100.0 | 10 | 0.4 | 1 | 0.0 | 43 | 1.8 | 115 | 4.9 | 54 | 2.3 | 164 | 7.0 | 291 | 12.3 | 663 | 28.0 | 656 | 27.8 | 143 | 6.1 | 224 | 9.5 | 71.2 | 1 - 15 persons |
| 16 - 25 คน | 183 | 100.0 | 1 | 0.6 | 2 | 1.1 | - | - | 8 | 4.4 | 1 | 0.6 | 13 | 7.1 | 22 | 12.0 | 47 | 25.4 | 48 | 26.0 | 22 | 11.8 | 20 | 11.1 | 73.8 | 16 - 25 persons |
| 26 - 30 คน | 53 | 100.0 | - | - | - | - | - | - | 2 | 3.8 | - | - | 1 | 1.9 | 1 | 1.9 | 12 | 22.6 | 20 | 37.1 | 9 | 17.0 | 8 | 15.7 | 80.2 | 26 - 30 persons |
| 31 - 50 คน | 114 | 100.0 | - | - | - | - | 1 | 0.9 | 1 | 0.9 | 1 | 0.9 | 5 | 4.4 | 12 | 10.5 | 22 | 18.9 | 33 | 29.1 | 15 | 13.5 | 24 | 21.1 | 79.6 | 31 - 50 persons |
| 51 - 200 คน | 159 | 100.0 | 1 | 0.6 | - | - | 1 | 0.6 | 1 | 0.6 | 2 | 1.3 | 7 | 4.4 | 12 | 7.6 | 32 | 20.1 | 41 | 25.8 | 29 | 18.2 | 33 | 20.8 | 80.0 | 51 - 200 persons |
| มากกว่า 200 คน | 44 | 100.0 | - | - | - | - | - | - | 1 | 2.3 | - | - | 1 | 2.3 | 1 | 2.3 | 5 | 11.4 | 19 | 43.2 | 11 | 25.0 | 6 | 13.6 | 83.5 | More than 200 persons |

ที่มา : สำนักวิจัยและอุตสาหกรรม พ.ศ.2555 : อุตสาหกรรมการผลิต จังหวัด นนทบุรี สำนักงานสถิติแห่งชาติ กระทรวงเทคโนโลยีสารสนเทศและการสื่อสาร

Source : The 2012 Business and Industrial Census : Manufacturing Industry, Nonthaburi Province, National Statistical Office, Ministry of Information and Communication Technology.

ตาราง 8 มูลค่าวัตถุดิบและวัสดุประกอบฯ และสินค้าคงเหลือต้นปีและปลายปี 2554 จำนวนตามขนาดของสถานประกอบการ

TABLE 8 VALUE OF STOCKS AT THE BEGINNING AND THE END OF 2011 BY SIZE OF ESTABLISHMENT

| ขนาดของสถานประกอบการ Number of establishments | จำนวน สถาน- ประกอบกร Number of establishments | มูลค่า ณ ต้นปี 2554 At the beginning of 2011 | | | | มูลค่า ณ ปลายปี 2554 At the end of 2011 | | | | สินค้าที่เข้ามา จำหน่ายใน สภาพเดิม Goods purchased for resale | สินค้า สำเร็จรูป สำหรับ จำหน่ายใน สภาพเดิม Finished goods for resale | สินค้า ระหว่าง ผลิต Work in progress | สินค้า สำเร็จรูป Finished goods | สินค้าที่เข้ามา จำหน่ายใน สภาพเดิม Goods purchased for resale | Size of establishment |
|--|---|--|--|--|--|---|--|--|--|---|---|--|--|---|-----------------------|
| | | รวม Total | วัตถุดิบ และ วัสดุประกอบฯ Materials and components | สินค้า ระหว่าง ผลิต Work in progress | สินค้า สำเร็จรูป Finished goods | รวม Total | วัตถุดิบ และ วัสดุประกอบฯ Materials and components | สินค้า ระหว่าง ผลิต Work in progress | สินค้า สำเร็จรูป Finished goods | | | | | | |
| รวม | 2,918 | 14,321,226.5 | 9,338,888.6 | 1,927,267.7 | 2,932,786.8 | 122,283.5 | 15,093,455.7 | 9,621,185.0 | 2,064,118.0 | 3,289,341.7 | 118,811.0 | 32,179.3 | 1 - 15 persons | | |
| 1 - 15 คน | 2,365 | 1,720,296.7 | 985,927.1 | 218,512.9 | 489,357.4 | 26,499.3 | 1,745,760.1 | 980,587.1 | 234,593.3 | 498,400.4 | 32,179.3 | 1 - 15 persons | | | |
| 16 - 25 คน | 183 | 612,274.0 | 412,753.7 | 102,777.7 | 90,936.4 | 5,806.2 | 563,882.2 | 397,019.0 | 78,649.3 | 86,802.7 | 1,411.2 | 16 - 25 persons | | | |
| 26 - 30 คน | 53 | 675,100.0 | 323,053.5 | 262,481.5 | 62,274.1 | 27,290.9 | 695,494.4 | 339,279.1 | 268,898.9 | 63,388.1 | 23,928.4 | 26 - 30 persons | | | |
| 31 - 50 คน | 114 | 995,322.1 | 521,288.3 | 165,644.6 | 307,869.2 | 520.0 | 1,059,667.5 | 599,783.5 | 152,614.8 | 307,069.2 | 200.0 | 31 - 50 persons | | | |
| 51 - 200 คน | 159 | 3,985,568.8 | 2,115,664.6 | 831,868.1 | 1,031,515.0 | 6,521.1 | 4,503,645.8 | 2,343,223.4 | 1,025,056.9 | 1,125,888.6 | 9,477.0 | 51 - 200 persons | | | |
| มากกว่า 200 คน | 44 | 6,332,665.0 | 4,980,201.4 | 345,982.9 | 950,834.8 | 55,646.0 | 6,525,005.7 | 4,961,292.9 | 304,304.8 | 1,207,792.9 | 51,615.1 | More than 200 persons | | | |

ที่มา : สำมะโนธุรกิจและอุตสาหกรรม พ.ศ.2555 : อุตสาหกรรมผลิต จังหวัด นนทบุรี สำนักงานสถิติแห่งชาติ กระทรวงเทคโนโลยีสารสนเทศและการสื่อสาร

Source : The 2012 Business and Industrial Census : Manufacturing Industry, Nonthaburi Province, National Statistical Office, Ministry of Information and Communication Technology.

ตาราง 9 ส่วนเปลี่ยนแปลงของมูลค่าวัตถุดิบและวัสดุประกอบฯ และสินค้าคงเหลือในปี 2554 จำแนกตามขนาดของสถานประกอบการ

TABLE 9 CHANGE IN VALUE OF STOCKS IN 2011 BY SIZE OF ESTABLISHMENT

(พันบาท In Thousand Baht)

| ขนาดของสถานประกอบการ Number of establishments | จำนวน สถาน- ประกอบการ Number of establishments | ส่วนเปลี่ยนแปลงของมูลค่าวัตถุดิบและวัสดุประกอบฯ และสินค้าคงเหลือ | | | | | สินค้าที่เข้ามา จำหน่ายในสภาพเดิม Goods purchased for resale | Size of establishment |
|--|---|--|---|---|---------------------------------------|---------------------------|--|-----------------------|
| | | รวม Total | วัตถุดิบและ วัสดุประกอบฯ Materials and components | สินค้าระหว่าง ผลิต Work in progress | สินค้า สำเร็จรูป Finished goods | Change in value of stocks | | |
| รวม | 2,918 | 772,229.1 | 282,296.4 | 136,850.3 | 356,555.0 | -3,472.5 | รวม | |
| 1 - 15 คน | 2,365 | 25,463.4 | -5,340.0 | 16,080.5 | 9,043.0 | 5,680.0 | 1 - 15 persons | |
| 16 - 25 คน | 183 | -48,391.8 | -15,734.8 | -24,128.4 | -4,133.7 | -4,395.0 | 16 - 25 persons | |
| 26 - 30 คน | 53 | 20,394.4 | 16,225.6 | 6,417.4 | 1,114.0 | -3,362.5 | 26 - 30 persons | |
| 31 - 50 คน | 114 | 64,345.4 | 78,495.2 | -13,029.8 | -800.1 | -320.0 | 31 - 50 persons | |
| 51 - 200 คน | 159 | 518,077.1 | 227,558.8 | 193,188.7 | 94,373.6 | 2,955.9 | 51 - 200 persons | |
| มากกว่า 200 คน | 44 | 192,340.7 | -18,908.5 | -41,678.1 | 256,958.1 | -4,030.9 | More than 200 persons | |

ที่มา : สำนักธุรกิจและอุตสาหกรรม พ.ศ.2555 : อุตสาหกรรมการผลิต จังหวัด นนทบุรี สำนักงานสถิติแห่งชาติ กระทรวงเทคโนโลยีสารสนเทศและการสื่อสาร

Source : The 2012 Business and Industrial Census : Manufacturing Industry, Nonthaburi Province, National Statistical Office, Ministry of Information and Communication Technology.

ตาราง 10 ค่าใช้จ่ายทั้งสิ้นของสถานประกอบการอุตสาหกรรมผลิตในปี 2554 จำแนกตามขนาดของสถานประกอบการ

TABLE 10 TOTAL EXPENSES OF MANUFACTURING ESTABLISHMENTS IN 2011 BY SIZE OF ESTABLISHMENT

(พันบาท In Thousand Baht)

| ขนาดของสถานประกอบการ | จำนวน สถาน- ประกอบการ | รวม Total | ค่าซื้อวัตถุดิบ และวัสดุประกอบ ที่ใช้ในการผลิต | ค่าเชื้อเพลิง และค่าไฟฟ้า ที่ใช้ในการผลิต | ค่าติดตั้งซ่อมแซมและ บำรุงรักษาสินค้า ที่จำหน่ายให้ลูกค้า | ค่าติดตั้งซ่อมแซมและ บำรุงรักษาเครื่องจักร เครื่องมือ | ค่าซื้อสินค้า ที่ซื้อมาจำหน่าย ในสภาพเดิม | ค่าจ้างเหมาจ่ายให้ สถานประกอบการ อื่นผลิตสินค้าให้ | ค่าใช้จ่าย ในการขาย และต้นทุน Administrative expense | ค่าใช้จ่าย ในการบริหาร และดำเนินงาน Administrative expense | ค่าใช้จ่ายอื่น ๆ Other expenses | Size of establishment |
|----------------------|-----------------------------|--------------|--|---|---|---|---|--|--|--|---------------------------------------|-----------------------|
| รวม | 2,918 | 64,275,519.3 | 52,709,201.3 | 2,776,420.1 | 341,664.3 | 1,057,823.5 | 742,388.3 | 212,201.6 | 1,499,781.7 | 3,724,745.8 | 1,211,292.7 | Total |
| 1 - 15 คน | 2,365 | 6,510,814.9 | 4,993,782.6 | 310,249.3 | 36,858.7 | 123,003.0 | 195,900.3 | 110,210.7 | 91,229.7 | 607,314.5 | 42,266.1 | 1 - 15 persons |
| 16 - 25 คน | 183 | 2,564,585.2 | 2,123,608.9 | 104,197.9 | 5,754.9 | 35,841.7 | 18,431.2 | 6,693.4 | 70,529.4 | 181,877.0 | 17,650.9 | 16 - 25 persons |
| 26 - 30 คน | 53 | 1,991,174.9 | 1,671,193.6 | 96,823.6 | 19,045.1 | 22,011.4 | 36,020.7 | 15,179.4 | 23,687.5 | 90,008.9 | 17,204.7 | 26 - 30 persons |
| 31 - 50 คน | 114 | 4,543,674.9 | 3,646,823.4 | 248,353.9 | 28,423.2 | 82,471.8 | 10,528.6 | 7,650.0 | 66,158.2 | 334,655.3 | 118,610.6 | 31 - 50 persons |
| 51 - 200 คน | 159 | 19,346,034.3 | 15,167,472.6 | 1,046,636.5 | 119,494.2 | 516,835.6 | 466,041.9 | 30,198.4 | 360,016.8 | 1,124,593.0 | 514,745.4 | 51 - 200 persons |
| มากกว่า 200 คน | 44 | 29,319,235.1 | 25,106,320.3 | 970,159.0 | 132,088.2 | 277,660.1 | 15,465.6 | 42,269.7 | 888,160.2 | 1,386,297.2 | 500,814.9 | More than 200 persons |

ที่มา : สำนักธุรกิจและอุตสาหกรรม พ.ศ.2555 : อุตสาหกรรมผลิต จังหวัด นนทบุรี สำนักงานสถิติแห่งชาติ กระทรวงเทคโนโลยีสารสนเทศและการสื่อสาร

Source : The 2012 Business and Industrial Census : Manufacturing Industry, Nonthaburi Province, National Statistical Office, Ministry of Information and Communication Technology.

ตาราง 11 รายรับทั้งสิ้นของสถานประกอบการอุตสาหกรรมผลิตในปี 2554 จำแนกตามขนาดของสถานประกอบการ

TABLE 11 TOTAL RECEIPTS OF MANUFACTURING ESTABLISHMENTS IN 2011 BY SIZE OF ESTABLISHMENT

(พันบาท In Thousand Baht)

| จำนวน สถานประกอบการ | รวม | มูลค่าขายผลิต Sales of goods produced | รายรับจาก การขายสินค้า ที่ซื้อจากร้านค้า ในสภาพเดิม Sales of goods purchased for resale | รายรับจากการ รับจ้างเหมาทำการ ผลิตสินค้า Receipts for contract and commission work | รายรับจากการให้ บริการ บำรุงรักษา ซ่อมแซม Receipts for repair and installation work done for others | รายรับจากการให้ เช่าที่ดิน Receipts for rent on land | รายรับจากการให้เช่า อาคาร อาคารพร้อมที่ดิน Receipts for rent on building, vehicle, machinery and equipment | เงินปันผล Dividend | ดอกเบี้ยรับ Interest | กำไรจากการ เปลี่ยนแปลง อัตราแลกเปลี่ยน Gain from currency exchange | รายรับอื่น ๆ Other receipts | Size of establishment |
|------------------------|--------------|---|---|--|---|---|--|-----------------------|-------------------------|--|-----------------------------------|-----------------------|
| รวม | 2,918 | 85,839,692.8 | 1,161,756.5 | 252,899.3 | 29,437.0 | 5,696.8 | 23,700.8 | 4,816.9 | 50,848.8 | 116,039.0 | 2,182,474.0 | Total |
| 1 - 15 คน | 2,365 | 9,495,560.2 | 210,094.4 | 37,438.9 | 13,506.0 | - | 150.0 | 72.6 | 1,174.6 | 249.2 | 9,061.1 | 1 - 15 persons |
| 16 - 25 คน | 183 | 3,968,126.0 | 3,915,784.0 | 905.6 | 919.0 | 36.0 | - | 375.0 | 398.8 | 27.4 | 22,034.6 | 16 - 25 persons |
| 26 - 30 คน | 53 | 2,654,719.6 | 49,363.4 | 45,602.6 | 643.1 | - | 600.0 | - | 27.3 | 336.1 | 67,524.0 | 26 - 30 persons |
| 31 - 50 คน | 114 | 6,271,879.8 | 6,144,842.3 | 72,545.8 | 737.5 | 453.6 | 15,930.8 | 922.7 | 4,065.4 | 2,345.9 | 23,170.6 | 31 - 50 persons |
| 51 - 200 คน | 159 | 27,529,587.8 | 24,854,606.2 | 93,978.0 | 13,471.2 | 5,207.2 | 3,660.0 | 2,437.4 | 14,166.8 | 4,929.4 | 1,669,343.6 | 51 - 200 persons |
| มากกว่า 200 คน | 44 | 39,475,741.9 | - | 2,428.4 | 160.3 | - | 3,360.0 | 1,009.2 | 31,015.8 | 108,151.1 | 391,340.1 | More than 200 persons |

ที่มา : สำนักงานเศรษฐกิจอุตสาหกรรม ปี 2555 : อุตสาหกรรมการผลิต จังหวัด นนทบุรี สำนักงานสถิติแห่งชาติ กระทรวงเทคโนโลยีสารสนเทศและการสื่อสาร

Source : The 2012 Business and Industrial Census : Manufacturing Industry, Nonthaburi Province, National Statistical Office, Ministry of Information and Communication Technology.

ตาราง 12 มูลค่าตามบัญชีของสินทรัพย์ถาวรในปี 2554 จำแนกตามขนาดของสถานประกอบการ

TABLE 12 BOOK VALUE OF FIXED ASSETS IN 2011 BY SIZE OF ESTABLISHMENT

(พันบาท In Thousand Baht)

| ขนาดของสถานประกอบการ Number of establishments | มูลค่าสินทรัพย์ต้นงวด Book value of fixed assets 1 Jan. 2011 | | | | | | มูลค่าสินทรัพย์ปลายงวด Book value of fixed assets 31 Dec. 2011 | | | | | | | | | | | |
|--|--|---------------------|--------------------------------------|--------------------------|----------------------|---|--|--------------------|--------------------------------------|--------------------------|----------------------|---|---|---|-----------------------|--------------------|------------------|-----------------------|
| | รวม Total | ที่ดิน Land | อาคารและ สิ่งก่อสร้าง Building | เครื่องจักร Machinery | ยานพาหนะ Vehicles | เครื่องใช้ สำนักงาน Office appliances | รวม Total | ที่ดิน Land | อาคารและ สิ่งก่อสร้าง Building | เครื่องจักร Machinery | ยานพาหนะ Vehicles | เครื่องใช้ สำนักงาน Office appliances | สินทรัพย์ ถาวรอื่น ๆ Other fixed assets | สินทรัพย์ ถาวรอื่น ๆ Other fixed assets | Size of establishment | | | |
| | | | | | | | | | | | | | | | | | | |
| รวม | 2,918 | 37,146,328.2 | 7,845,410.6 | 14,286,626.2 | 8,630,048.9 | 1,877,127.0 | 1,252,718.3 | 1,059,390.4 | 2,195,006.9 | 31,646,496.7 | 8,419,307.7 | 12,051,737.4 | 7,628,343.9 | 1,576,327.5 | 690,547.5 | 1,066,975.5 | 213,257.1 | Total |
| 1 - 15 คน | 2,365 | 5,124,426.8 | 1,885,627.8 | 1,754,929.6 | 764,279.6 | 519,472.9 | 80,785.4 | 113,955.4 | 5,376.2 | 4,691,786.4 | 1,825,715.5 | 1,684,098.3 | 556,569.6 | 438,302.1 | 75,903.6 | 106,632.9 | 4,564.4 | 1 - 15 persons |
| 16 - 25 คน | 183 | 1,738,082.5 | 502,536.4 | 493,376.5 | 443,414.3 | 201,332.7 | 42,076.0 | 50,481.0 | 4,865.6 | 1,517,423.2 | 496,546.2 | 449,809.6 | 322,158.7 | 166,953.8 | 39,680.7 | 38,675.0 | 3,599.4 | 16 - 25 persons |
| 26 - 30 คน | 53 | 951,020.6 | 336,532.9 | 324,394.6 | 135,362.7 | 90,286.3 | 35,963.3 | 28,019.4 | 461.3 | 878,260.4 | 338,296.4 | 303,345.8 | 130,924.2 | 63,855.5 | 10,701.4 | 30,767.9 | 369.3 | 16 - 30 persons |
| 31 - 50 คน | 114 | 3,018,054.5 | 693,214.2 | 1,020,494.7 | 945,176.9 | 201,518.7 | 41,292.4 | 104,341.1 | 12,016.5 | 2,965,126.3 | 760,399.1 | 966,851.8 | 904,744.6 | 168,318.8 | 38,983.2 | 111,843.9 | 13,984.8 | 31 - 50 persons |
| 51 - 200 คน | 159 | 10,239,900.0 | 1,914,465.2 | 5,358,788.0 | 1,986,109.6 | 466,180.5 | 190,917.5 | 179,895.1 | 143,544.2 | 10,202,933.5 | 2,021,136.6 | 5,247,304.2 | 1,993,486.7 | 447,437.7 | 164,922.2 | 197,957.3 | 130,688.8 | 51 - 200 persons |
| มากกว่า 200 คน | 44 | 16,074,843.8 | 2,513,034.1 | 5,334,642.8 | 4,355,705.8 | 398,335.9 | 861,683.8 | 582,698.4 | 2,028,743.1 | 11,390,967.0 | 2,977,213.9 | 3,400,327.7 | 3,720,460.1 | 291,459.7 | 360,356.5 | 581,098.7 | 60,050.4 | More than 200 persons |

ที่มา : สำนักธุรกิจและอุตสาหกรรม พ.ศ.2555 : อุตสาหกรรมการผลิต จังหวัด นนทบุรี สำนักงานสถิติแห่งชาติ กระทรวงเทคโนโลยีสารสนเทศและการสื่อสาร

Source : The 2012 Business and Industrial Census : Manufacturing Industry, Nonthaburi Province, National Statistical Office, Ministry of Information and Communication Technology.

ตาราง 13 มูลค่าสินทรัพย์ถาวรที่เปลี่ยนแปลงระหว่าง มกราคม - ธันวาคม 2554 จำแนกตามขนาดของสถานประกอบการ
TABLE 13 VALUE OF FIXED ASSETS CHANGED IN JANUARY - DECEMBER 2011 BY SIZE OF ESTABLISHMENT

(พันบาท In Thousand Baht)

| ขนาดของสถานประกอบการ Number of establishments | จำนวน สถาน- ประกอบการ Number of establishments | รวม Total | มูลค่าสินทรัพย์ถาวรที่เปลี่ยนแปลง | | Change in value of fixed assets | | รวม Total |
|--|---|--------------|---|---|---|-----------------------|--------------|
| | | | มูลค่าสินทรัพย์ ถาวรที่ซื้อหรือ ผลิตขึ้นเอง Value of new or cost producing of fixed assets | มูลค่าสินทรัพย์ ถาวรที่ขาย Value of disposal of fixed assets | ค่าโอน กรรมสิทธิ์ Ownership transfer fee | Size of establishment | |
| รวม | 2,918 | 1,196,613.6 | 881,003.4 | 311,601.0 | 4,009.2 | 4,009.2 | |
| 1 - 15 คน | 2,365 | 74,099.9 | 56,525.6 | 17,574.3 | - | 1 - 15 persons | |
| 16 - 25 คน | 183 | 49,389.1 | 33,039.2 | 16,349.8 | - | 16 - 25 persons | |
| 26 - 30 คน | 53 | 12,036.6 | 11,849.7 | 186.9 | - | 26 - 30 persons | |
| 31 - 50 คน | 114 | 140,753.9 | 132,052.8 | 8,701.1 | - | 31 - 50 persons | |
| 51 - 200 คน | 159 | 821,318.7 | 571,018.5 | 250,300.2 | - | 51 - 200 persons | |
| มากกว่า 200 คน | 44 | 99,015.4 | 76,517.7 | 18,488.6 | 4,009.2 | More than 200 persons | |

ที่มา : สำมะโนธุรกิจและอุตสาหกรรม พ.ศ.2555 : อุตสาหกรรมการผลิต จังหวัด นนทบุรี สำนักงานสถิติแห่งชาติ กระทรวงเทคโนโลยีสารสนเทศและการสื่อสาร

Source : The 2012 Business and Industrial Census : Manufacturing Industry, Nonthaburi Province, National Statistical Office, Ministry of Information and Communication Technology.

ตอนที่ 2 ข้อมูลการดำเนินงานของสถานประกอบการอุตสาหกรรมการผลิต
จำแนกตามหมวดย่อยอุตสาหกรรม

สารบัญตารางสถิติ

- ตอนที่ 2 ข้อมูลการดำเนินงานกิจการของสถานประกอบการอุตสาหกรรมการผลิต จำแนกตาม
หมวดย่อยอุตสาหกรรม
- ตาราง 1 สถิติมูลฐานอุตสาหกรรมการผลิตในปี 2554 จำแนกตามหมวดย่อยอุตสาหกรรม
- ตาราง 2 มูลค่าผลผลิตของสถานประกอบการอุตสาหกรรมการผลิตในปี 2544 จำแนกตาม
หมวดย่อยอุตสาหกรรม
- ตาราง 3 ค่าใช้จ่ายชั้นกลางของสถานประกอบการอุตสาหกรรมการผลิตในปี 2554 จำแนก
ตามหมวดย่อยอุตสาหกรรม
- ตาราง 4 คนทำงานในสถานประกอบการอุตสาหกรรมการผลิตในปี 2554 จำแนกตาม
สถานภาพการทำงาน เพศ และหมวดย่อยอุตสาหกรรม
- ตาราง 5 จำนวนสถานประกอบการอุตสาหกรรมการผลิต จำแนกตามจำนวนวันทำงานต่อ
สัปดาห์ จำนวนชั่วโมงทำงานเฉลี่ยต่อวันของลูกจ้าง และหมวดย่อยอุตสาหกรรม
- ตาราง 6 ค่าตอบแทนแรงงานในปี 2554 จำแนกตามหมวดย่อยอุตสาหกรรม
- ตาราง 7 จำนวนและร้อยละของสถานประกอบการอุตสาหกรรมการผลิต จำแนกตามอัตรา
การใช้กำลังการผลิตต่อปี 2554 และหมวดย่อยอุตสาหกรรม
- ตาราง 8 มูลค่าวัตถุดิบและวัสดุประกอบฯ และสินค้าคงเหลือต้นปีและปลายปี 2554
จำแนกตามหมวดย่อยอุตสาหกรรม
- ตาราง 9 ส่วนเปลี่ยนแปลงของมูลค่าวัตถุดิบและวัสดุประกอบฯ และสินค้าคงเหลือในปี 2554
จำแนกตามหมวดย่อยอุตสาหกรรม
- ตาราง 10 ค่าใช้จ่ายทั้งสิ้นของสถานประกอบการอุตสาหกรรมการผลิตในปี 2554
จำแนกตามหมวดย่อยอุตสาหกรรม
- ตาราง 11 รายรับทั้งสิ้นของสถานประกอบการอุตสาหกรรมการผลิตในปี 2554
จำแนกตามหมวดย่อยอุตสาหกรรม
- ตาราง 12 มูลค่าตามบัญชีของสินทรัพย์ถาวรในปี 2554 จำแนกตามหมวดย่อยอุตสาหกรรม
- ตาราง 13 มูลค่าสินทรัพย์ถาวรที่เปลี่ยนแปลงระหว่าง มกราคม - ธันวาคม 2554
จำแนกตามหมวดย่อยอุตสาหกรรม

ตาราง 1 สถิติฐานอุตสาหกรรมการผลิตในปี 2554 จำแนกตามหมวดอุตสาหกรรม

TABLE 1 SUMMARY OF BASIC STATISTICS FOR MANUFACTURING ESTABLISHMENTS IN 2011 BY DIVISION OF INDUSTRY

(พันบาท In Thousand Baht)

| หมวดอุตสาหกรรม | จำนวน สถานประกอบการ Number of establishments | จำนวน คนทำงาน Number of persons engaged | ลูกจ้าง Employees | | มูลค่าผลผลิต Value of gross output | ค่าใช้จ่าย ขั้นกลาง Intermediate consumption | มูลค่าเพิ่ม Value added | Division of industry |
|--|---|--|-------------------|---------------------------|--|---|----------------------------|--|
| | | | จำนวน Number | ค่าตอบแทน Remuneration | | | | |
| รวม | 2,918 | 59,409 | 56,381 | 6,457,701.7 | 89,979,893.2 | 63,228,833.0 | 26,751,060.1 | Total |
| การผลิตภัตตาคารอาหาร | 244 | 4,091 | 3,804 | 376,794.3 | 16,709,007.1 | 11,967,873.6 | 4,741,133.5 | Manufacture of food products |
| การผลิตเครื่องดื่ม | 37 | 1,159 | 1,135 | 144,547.0 | 6,223,718.7 | 5,453,913.5 | 769,805.2 | Manufacture of beverages |
| การผลิตสิ่งทอ | 121 | 3,230 | 3,049 | 285,382.0 | 2,686,107.6 | 1,701,611.0 | 984,496.6 | Manufacture of textiles |
| การผลิตเสื้อผ้าเครื่องแต่งกาย | 694 | 8,347 | 7,542 | 873,484.2 | 7,348,588.9 | 5,114,000.1 | 2,234,588.8 | Manufacture of wearing apparels |
| การผลิตเครื่องหนังและผลิตภัณฑ์ที่เกี่ยวข้อง | 27 | 824 | 793 | 75,297.8 | 1,145,917.9 | 695,890.6 | 450,027.3 | Manufacture of leather and related products |
| การผลิตไม้และผลิตภัณฑ์จากไม้และไม้ก๊อก (ยกเว้นเฟอร์นิเจอร์) การผลิตสิ่งของจากฟาง และวัสดุที่ก้านอื่น ๆ | 142 | 2,840 | 2,686 | 292,359.2 | 2,561,216.2 | 1,659,858.6 | 901,357.6 | Manufacture of wood and products of wood and cork (except furniture); materials manufacture of articles of straw and plaiting |
| การผลิตกระดาษและผลิตภัณฑ์กระดาษ | 30 | 1,611 | 1,606 | 208,349.4 | 2,307,175.9 | 1,759,548.6 | 547,627.3 | Manufacture of paper and paper products |
| การพิมพ์และการผลิตซีดีดีวีดีบันทึกข้อมูล | 153 | 2,120 | 1,969 | 206,740.7 | 2,810,901.7 | 1,959,919.6 | 850,982.1 | Printing and reproduction of recorded media |
| การผลิตถ่านโค้กและผลิตภัณฑ์ที่ได้จากการถลุง ปิโตรเลียม | 2 | 26 | 26 | D | D | D | D | Manufacture of coke and refined petroleum products |
| การผลิตเคมีภัณฑ์และผลิตภัณฑ์เคมี | 62 | 3,467 | 3,444 | 462,062.5 | 6,807,010.2 | 4,277,624.3 | 2,529,385.9 | Manufacture of chemicals and chemical products |
| การผลิตเภสัชภัณฑ์ เคมีภัณฑ์ที่ใช้รักษาโรค และผลิตภัณฑ์จากพืชและสัตว์ที่ใช้รักษาโรค | 31 | 3,762 | 3,749 | 446,296.9 | 8,073,113.1 | 6,161,668.0 | 1,911,445.0 | Manufacture of pharmaceuticals, medicinal chemical and botanical products |
| การผลิตผลิตภัณฑ์ยางและพลาสติก | 81 | 3,224 | 3,196 | 415,509.2 | 4,875,793.1 | 3,685,391.6 | 1,190,401.5 | Manufacture of rubber and plastic products |
| การผลิตผลิตภัณฑ์อื่น ๆ ที่ทำจากแร่โลหะ | 100 | 2,077 | 1,977 | 185,686.5 | 2,385,496.5 | 1,592,275.6 | 793,220.9 | Manufacture of other non-metallic mineral products |
| การผลิตโลหะขั้นมูลฐาน | 18 | 314 | 301 | 38,415.2 | 720,640.4 | 556,113.7 | 164,526.6 | Manufacture of basic metals |
| การผลิตผลิตภัณฑ์โลหะประดิษฐ์ (ยกเว้นเครื่องจักรและอุปกรณ์) | 604 | 4,963 | 4,176 | 501,445.7 | 4,223,451.0 | 2,685,458.5 | 1,537,992.5 | Manufacture of fabricated metal products (excepts machinery and equipment) |
| การผลิตผลิตภัณฑ์คอมพิวเตอร์ อิเล็กทรอนิกส์ และอุปกรณ์ที่ใช้ในทางทัศนศาสตร์ | 25 | 1,255 | 1,250 | 135,558.0 | 1,536,531.0 | 1,086,181.7 | 450,349.3 | Manufacture of computers, electronic and optical products |
| การผลิตอุปกรณ์ไฟฟ้า | 33 | 1,811 | 1,794 | 354,896.8 | 7,889,584.6 | 5,397,756.1 | 2,491,828.5 | Manufacture of electrical equipment |
| การผลิตเครื่องจักรและเครื่องมือ ซึ่งมิได้จัด ประเภทไว้ในที่อื่น | 48 | 1,815 | 1,799 | 213,082.4 | 3,587,195.7 | 2,363,401.6 | 1,223,794.2 | Manufacture of machinery and equipment, n.e.c |
| การผลิตยานยนต์ รถพ่วง และรถกึ่งพ่วง | 52 | 988 | 928 | 95,257.6 | 597,227.7 | 378,546.3 | 218,681.4 | Manufacture of motor vehicles, trailers and semi-trailers |

ตาราง 1 สถิติฐานอุตสาหกรรมการผลิตในปี 2554 จำแนกตามหมวดย่อยอุตสาหกรรม (ต่อ)

TABLE 1 SUMMARY OF BASIC STATISTICS FOR MANUFACTURING ESTABLISHMENTS IN 2011 BY DIVISION OF INDUSTRY (Contd.)

(พันบาท In Thousand Baht)

| หมวดย่อยอุตสาหกรรม | จำนวน สถานประกอบการ Number of establishments | จำนวน คนทำงาน Number of persons engaged | ลูกจ้าง Employees | | มูลค่าผลผลิต Value of gross output | ค่าใช้จ่าย ขั้นกลาง Intermediate consumption | มูลค่าเพิ่ม Value added | Division of industry |
|---|---|--|-------------------|---------------------------|--|---|----------------------------|---|
| | | | จำนวน Number | ค่าตอบแทน Remuneration | | | | |
| 30 การผลิตอุปกรณ์ขนส่งอื่นๆ | 9 | 220 | 214 | 21,659.9 | 122,934.7 | 83,855.7 | 39,079.1 | Manufacture of other transport equipment |
| 31 การผลิตเฟอร์นิเจอร์ | 212 | 6,049 | 5,895 | 581,690.7 | 3,399,396.5 | 2,153,085.2 | 1,246,311.3 | Manufacture of furniture |
| 32 การผลิตผลิตภัณฑ์อื่นๆ | 98 | 4,306 | 4,213 | 433,311.8 | 3,136,812.2 | 1,953,004.3 | 1,183,807.9 | Other manufacturing |
| 33 การซ่อมและการติดตั้งเครื่องจักรและอุปกรณ์ | 62 | 402 | 359 | 41,722.4 | 294,593.3 | 196,796.3 | 97,796.9 | Repair and installation of machinery and equipment |
| 37 การจัดการน้ำเสีย | 5 | 33 | 29 | 2,386.8 | 15,852.9 | 10,942.6 | 4,910.3 | Sewerage |
| 38 การเก็บรวบรวมของเสีย การบำบัด และการ กำจัดของเสีย รวมถึงการนำของเสียกลับมาใช้ใหม่ | 12 | 93 | 82 | 7,272.6 | 21,279.9 | 12,077.5 | 9,202.4 | Waste collection, treatment and disposal activities; materials recovery |
| 58 การจัดพิมพ์จำหน่ายหรือเผยแพร่ | 16 | 381 | 368 | 54,060.6 | 474,735.8 | 306,584.2 | 168,151.6 | Publishing activities |

หมายเหตุ : D หมายถึง ตัวเลขที่ไม่เปิดเผย

Note : D means disclosure prohibited.

ที่มา : สำนักงานธุรกิจและอุตสาหกรรม พ.ศ.2555 : อุตสาหกรรมการผลิต จังหวัด นนทบุรี สำนักงานสถิติแห่งชาติ กระทรวงเทคโนโลยีสารสนเทศและการสื่อสาร

Source : The 2012 Business and Industrial Census : Manufacturing Industry, Nonthaburi Province, National Statistical Office, Ministry of Information and Communication Technology.

ตาราง 2 มูลค่าผลผลิตของสถานประกอบการอุตสาหกรรมผลิตในปี 2554 จำแนกตามหมวดยอดอุตสาหกรรม

TABLE 2 VALUE OF GROSS OUTPUT OF MANUFACTURING ESTABLISHMENTS IN 2011 BY DIVISION OF INDUSTRY

| | | (พันบาท In Thousand Baht) | | | | | | | | | | |
|---|--------------|---|---|--|---|--|--|---|--|--|--|--|
| จำนวน สถาน- ประกอบการ Number of establishments | รวม Total | มูลค่าขายผลผลิต Sales of goods produced | รายรับจาก การขายสินค้า ที่ซื้อจากจำหน่าย ในสภาพเดิม Sales of goods purchased for resale | รายรับจากการ รับจ้างמהทำการ ผลิตสินค้า Receipts for contract and commission work | รายรับจากการ ให้บริการ บำรุงรักษา ซ่อมแซมและติดตั้ง ให้แก่อุปกรณ์ Receipts for repair and installation work etc. | รายรับจากการ ให้เช่าอาคาร ฯลฯ และรายรับอื่น ๆ Receipts for rent on building etc. and other receipts | ส่วนเปลี่ยนแปลง มูลค่าสินค้าคงเหลือ Change in value of stocks of goods | Division of Industry | | | | |
| | 2,918 | 85,839,692.8 | 1,161,756.5 | 252,899.3 | 29,437.0 | 2,206,174.8 | 489,932.7 | Nonthaburi | | | | |
| หมวดยอดอุตสาหกรรม | | | | | | | | | | | | |
| 10 การผลิตภัณฑอาหาร | 244 | 16,709,007.1 | 61,465.4 | 2,428.4 | - | 1,658,988.3 | -38,702.7 | Manufacture of food products | | | | |
| 11 การผลิตเครื่องดื่ม | 37 | 6,223,718.7 | 427.2 | - | - | 172,524.5 | -95,796.6 | Manufacture of beverages | | | | |
| 13 การผลิตสิ่งทอ | 121 | 2,686,107.6 | 1,968.3 | - | - | 13,076.8 | 282,523.5 | Manufacture of textiles | | | | |
| 14 การผลิตเสื้อผ้าเครื่องแต่งกาย | 694 | 7,348,588.9 | 2,873.0 | 76,772.6 | - | 10,423.2 | -24,352.2 | Manufacture of wearing apparels | | | | |
| 15 การผลิตเครื่องหนังและผลิตภัณฑ์ที่เกี่ยวข้อง | 27 | 1,145,917.9 | - | - | - | 7,310.4 | -2,722.1 | Manufacture of leather and related products | | | | |
| 16 การผลิตไม้และผลิตภัณฑ์จากไม้และไม้ก๊อก (ยกเว้นเฟอร์นิเจอร์) การผลิตสิ่งของจากฟางและ วัสดุถักสานอื่นๆ | 142 | 2,561,216.2 | 19,633.1 | 2,055.9 | 9,242.7 | 16,200.1 | 70,046.5 | Manufacture of wood and products of wood and cork (except furniture), manufacture of articles of straw and plaiting materials | | | | |
| 17 การผลิตกระดาษและผลิตภัณฑ์กระดาษ | 30 | 2,307,175.9 | 630.0 | - | - | 3,853.1 | 5,085.9 | Manufacture of paper and paper products | | | | |
| 18 การพิมพ์และการผลิตซ้ำสื่อบันทึกข้อมูล | 153 | 2,810,901.7 | 2,395.0 | 24,405.2 | - | 4,342.6 | 3,336.7 | Printing and reproduction of recorded media | | | | |
| 19 การผลิตถ่านโค้กและผลิตภัณฑ์ที่ได้จากการถลุง ปีโตรเลียม | 2 | D | - | - | - | - | - | Manufacture of coke and refined petroleum products | | | | |
| 20 การผลิตเคมีภัณฑ์และผลิตภัณฑ์เคมี | 62 | 6,807,010.2 | 16,840.3 | 585.2 | 1,319.0 | 16,352.5 | 268,933.6 | Manufacture of chemicals and chemical products | | | | |
| 21 การผลิตเภสัชภัณฑ์ เคมีภัณฑ์ที่ใช้รักษาโรค และผลิตภัณฑ์จากพืชและสัตว์ที่ใช้รักษาโรค | 31 | 8,073,113.1 | - | - | - | 18,455.4 | -35,242.2 | Manufacture of pharmaceuticals, medicinal chemical and botanical products | | | | |
| 22 การผลิตภัณฑยางพลาสติก | 81 | 4,875,793.1 | 210,632.1 | 43,557.1 | - | 94,471.0 | 27,044.3 | Manufacture of rubber and plastic products | | | | |
| 23 การผลิตภัณฑอื่น ๆ ที่ทำจากแร่โลหะ | 100 | 2,385,496.5 | 15,184.9 | - | 34.0 | 992.1 | 4,794.7 | Manufacture of other non-metallic mineral products | | | | |
| 24 การผลิตโลหะขั้นมูลฐาน | 18 | 720,640.4 | 650.0 | 259.1 | 115.4 | 1,012.7 | 18,040.4 | Manufacture of basic metals | | | | |
| 25 การผลิตภัณฑโลหะประดิษฐ์ (ยกเว้นเครื่องจักรและอุปกรณ์) | 604 | 4,223,451.0 | 17,976.4 | 61,288.3 | 446.7 | 6,283.8 | -18,467.4 | Manufacture of fabricated metal products (excepts machinery and equipment) | | | | |

ตาราง 2 มูลค่าผลผลิตของสถานประกอบการอุตสาหกรรมผลิตในปี 2554 จำแนกตามหมวดย่อยอุตสาหกรรม (ต่อ)

TABLE 2 VALUE OF GROSS OUTPUT OF MANUFACTURING ESTABLISHMENTS IN 2011 BY DIVISION OF INDUSTRY (Contd.)

| (พันบาท In Thousand Baht) | | | | | | | | | |
|--|--------------|---|---|--|---|--|--|---|--|
| จำนวน สถาน- ประกอบการ Number of establishments | รวม Total | มูลค่าขายผลผลิต Sales of goods produced | รายรับจาก การขายสินค้า ที่ซื้อจากจำหน่าย ในสภาพเดิม Sales of goods purchased for resale | รายรับจากการ รับจ้างמהทำการ ผลิตสินค้า Receipts for contract and commission work | รายรับจากการ ให้บริการ บำรุงรักษา ซ่อมแซมและติดตั้ง ให้แก่สถาน ประกอบการอื่น Receipts for repair and installation work etc. | รายรับจากการ ให้เช่าอาคาร ฯลฯ และรายรับอื่น ๆ Receipts for rent on building etc. and other receipts | ส่วนเปลี่ยนแปลง มูลค่าสินค้าคงเหลือ Change in value of stocks of goods | Division of Industry | |
| 25 | 1,536,531.0 | 1,440,452.9 | 62,069.0 | 27,393.3 | - | 6,777.7 | -162.0 | Manufacture of computers, electronic and optical products | |
| และอุปกรณ์ที่ใช้ในทางทัศนศาสตร์ | | | | | | | | | |
| 27 | 7,889,584.6 | 7,298,201.8 | 476,465.8 | 10,000.0 | 3,946.0 | 10,443.3 | 90,527.8 | Manufacture of electrical equipment | |
| การผลิตอุปกรณ์ไฟฟ้า | | | | | | | | | |
| 28 | 3,587,195.7 | 3,543,371.3 | 87.8 | - | 8,785.1 | 67,835.1 | -32,883.4 | Manufacture of machinery and equipment, n.e.c | |
| การผลิตเครื่องจักรและเครื่องมือ ซึ่งมิได้จัดประเภทไว้ในที่อื่น | | | | | | | | | |
| 29 | 597,227.7 | 700,684.9 | 5,415.0 | - | - | 2,362.1 | -111,234.4 | Manufacture of motor vehicles, trailers and semi-trailers | |
| การผลิตยานยนต์ รถพ่วง และรถกึ่งพ่วง | | | | | | | | | |
| 30 | 122,934.8 | 121,832.4 | - | - | - | 7.4 | 1,094.9 | Manufacture of other transport equipment | |
| การผลิตอุปกรณ์ขนส่งอื่นๆ | | | | | | | | | |
| 31 | 3,399,396.5 | 3,088,069.8 | 237,260.9 | 33.9 | 662.5 | 62,573.8 | 10,795.7 | Manufacture of furniture | |
| การผลิตเฟอร์นิเจอร์ | | | | | | | | | |
| 32 | 3,136,812.2 | 3,025,149.2 | 1,846.0 | 4,120.3 | 160.3 | 31,889.0 | 73,647.5 | Other manufacturing | |
| การผลิตผลิตภัณฑ์อื่นๆ | | | | | | | | | |
| 33 | 294,593.2 | 264,303.4 | 27,933.4 | - | 4,725.4 | - | -2,369.0 | Repair and installation of machinery and equipment | |
| การซ่อมและการติดตั้งเครื่องจักรและอุปกรณ์ | | | | | | | | | |
| 37 | 15,852.9 | 15,802.9 | - | - | - | - | 50.0 | Sewerage | |
| การจัดการน้ำเสีย | | | | | | | | | |
| 38 | 21,279.9 | 21,439.4 | - | - | - | - | -159.5 | Waste collection, treatment and disposal activities; materials recovery | |
| การเก็บรวบรวมของเสีย การบำบัด และการกำจัดของเสีย รวมถึงการนำของเสียกลับมาใช้ใหม่ | | | | | | | | | |
| 58 | 474,735.8 | 475,346.3 | 3.0 | - | - | - | -613.5 | Publishing activities | |
| การจัดพิมพ์จำหน่ายหรือเผยแพร่ | | | | | | | | | |

หมายเหตุ : D หมายถึง ตัวเลขที่ไม่เปิดเผย

Note : D means disclosure prohibited.

ที่มา : สำนักสำรวจและอุตสาหกรรม พ.ศ.2555 - อุตสาหกรรมการผลิต จังหวัด นนทบุรี สำนักงานสถิติแห่งชาติ กระทรวงเทคโนโลยีสารสนเทศและการสื่อสาร

Source : The 2012 Business and Industrial Census : Manufacturing Industry, Nonthaburi Province, National Statistical Office, Ministry of Information and Communication Technology.

ตาราง 3 ค่าใช้จ่ายขั้นกลางของสถานประกอบการอุตสาหกรรมผลิตในปี 2554 จำแนกตามหมวดของอุตสาหกรรม

TABLE 3 INTERMEDIATE CONSUMPTION OF MANUFACTURING ESTABLISHMENTS IN 2011 BY DIVISION OF INDUSTRY

| หมวดของอุตสาหกรรม | จำนวน สถาน- ประกอบการ Number of establishments | รวม Total | ค่าวัสดุ และวัสดุประกอบ ที่ใช้ในการผลิต Purchase of materials and components used in production | ค่าเชื้อเพลิง และค่าไฟฟ้า ที่ใช้ในการผลิต Cost of fuels, cost of electricity used in production | ค่าติดตั้งซ่อมแซมและ บำรุงรักษาสินค้า ที่จำหน่ายให้ลูกค้า Cost of repair and maintenance sales of goods of purchase | ค่าติดตั้งซ่อมแซมและ บำรุงรักษาเครื่องจักร เครื่องมือ Cost of repair and maintenance of machinery and equipment | ค่าซื้อสินค้า ที่ซื้อจากร้านค้า ในสภาพเดิม Purchase of goods for resale | ค่าจ้างเหมาจ่ายให้ สถานประกอบการ อื่นผลิตสินค้าให้ Cost of contract and commission work | ค่าใช้จ่ายอื่น ๆ Other expenses | ส่วนเปลี่ยนแปลง มูลค่าวัตถุดิบและ วัสดุประกอบฯ คงเหลือ Change in value of stocks of materials and components | Nonhaburi | Division of industry |
|--|--|---------------------|---|--|---|---|--|--|------------------------------------|---|---|----------------------|
| | | | | | | | | | | | | |
| รวม | 2,918 | 63,228,833.0 | 52,709,201.3 | 2,776,420.1 | 341,664.3 | 1,057,823.5 | 742,388.3 | 212,201.6 | 5,671,430.4 | 282,296.4 | | |
| 10 การผลิตผลิตภัณฑ์อาหาร | 244 | 11,967,873.6 | 10,146,778.9 | 348,812.7 | 5,706.1 | 104,594.2 | 53,158.1 | 74,765.0 | 838,146.4 | -395,912.3 | Manufacture of food products | |
| 11 การผลิตเครื่องดื่ม | 37 | 5,453,915.5 | 4,695,738.1 | 78,903.4 | 2,924.0 | 61,275.9 | 356.0 | - | 491,054.7 | -123,661.4 | Manufacture of beverages | |
| 13 การผลิตทอ | 121 | 1,701,611.0 | 1,239,482.7 | 167,533.3 | 10,739.7 | 68,287.5 | 4,786.2 | - | 219,551.9 | 8,770.2 | Manufacture of textiles | |
| 14 การผลิตเสื้อผ้าเครื่องแต่งกาย | 694 | 5,114,000.2 | 4,557,932.2 | 320,396.4 | 91,971.2 | 38,886.6 | 1,791.5 | 15,303.1 | 321,208.0 | 233,488.9 | Manufacture of wearing apparel | |
| 15 การผลิตเครื่องหนังและผลิตภัณฑ์ที่เกี่ยวข้อง | 27 | 695,890.6 | 513,329.4 | 67,882.4 | 48.0 | 21,757.6 | - | 880.0 | 100,462.3 | 8,468.9 | Manufacture of leather and related products | |
| 16 การผลิตไม้และผลิตภัณฑ์จากไม้และไม้ก๊อก (ยกเว้นเฟอร์นิเจอร์) การผลิตสิ่งของจากฟางและวัสดุจากสานอื่นๆ | 142 | 1,659,858.6 | 1,563,817.9 | 76,003.9 | 1,910.8 | 34,798.6 | 17,862.6 | 17,222.0 | 132,070.2 | 183,827.5 | Manufacture of wood and products of wood and cork (except furniture); manufacture of articles of straw and plaiting materials | |
| 17 การผลิตกระดาษและผลิตภัณฑ์กระดาษ | 30 | 1,759,548.6 | 1,397,968.6 | 203,636.5 | 4,051.0 | 35,496.7 | 480.0 | 662.6 | 134,859.2 | 17,606.0 | Manufacture of paper and paper products | |
| 18 การพิมพ์และการผลิตข้อมูลอิเล็กทรอนิกส์ | 153 | 1,959,919.6 | 1,639,078.0 | 33,611.3 | 19,475.8 | 24,209.5 | 546.7 | 1,084.2 | 243,942.6 | 2,028.5 | Printing and reproduction of recorded media | |
| 19 การผลิตถ่านหินและผลิตภัณฑ์ที่ได้จากการถลุงถ่านหิน | 2 | D | D | D | - | D | - | - | D | D | Manufacture of coke and refined petroleum products | |
| 20 การผลิตเคมีภัณฑ์และผลิตภัณฑ์เคมี | 62 | 4,277,624.3 | 3,794,241.7 | 141,691.3 | 4,908.5 | 52,107.4 | 15,554.8 | 8,253.6 | 309,258.8 | 48,391.8 | Manufacture of chemicals and chemical products | |
| 21 การผลิตภัณฑ์อื่น ๆ เคมีภัณฑ์ที่ใช้รักษาโรค และผลิตภัณฑ์จากพืชและสัตว์ที่ใช้รักษาโรค | 31 | 6,161,668.0 | 5,186,305.7 | 108,707.7 | 16,257.2 | 37,125.3 | - | - | 694,380.8 | -118,891.4 | Manufacture of pharmaceuticals, medicinal chemical and botanical products | |
| 22 การผลิตผลิตภัณฑ์ยางและพลาสติก | 81 | 3,685,391.6 | 2,970,569.2 | 178,527.3 | 9,566.3 | 56,363.0 | 114,632.1 | 30,334.8 | 343,857.2 | 18,458.4 | Manufacture of rubber and plastic products | |
| 23 การผลิตผลิตภัณฑ์อื่นๆ ที่ทำจากแร่โลหะ | 100 | 1,592,275.5 | 1,385,306.5 | 52,249.7 | 2,593.3 | 8,683.0 | 5,598.4 | 50.0 | 138,101.7 | 307.1 | Manufacture of other non-metallic mineral products | |
| 24 การผลิตโลหะขั้นมูลฐาน | 18 | 556,113.7 | 460,002.8 | 23,485.5 | 175.0 | 12,009.7 | 600.0 | - | 55,776.3 | -4,064.4 | Manufacture of basic metals | |
| 25 การผลิตผลิตภัณฑ์โลหะประดิษฐ์ (ยกเว้นเครื่องจักรและอุปกรณ์) | 604 | 2,685,458.5 | 2,275,377.3 | 95,196.9 | 17,932.7 | 34,623.6 | 15,692.8 | 18,290.4 | 302,354.5 | 74,009.8 | Manufacture of fabricated metal products (except machinery and equipment) | |

ตาราง 3 ค่าใช้จ่ายกลางของสถานประกอบการอุตสาหกรรมผลิตในปี 2554 จำแนกตามหมวดยอดอุตสาหกรรม (ต่อ)

TABLE 3 INTERMEDIATE CONSUMPTION OF MANUFACTURING ESTABLISHMENTS IN 2011 BY DIVISION OF INDUSTRY (Contd.)

| | | (พันบาท In Thousand Baht) | | | | | | | | | | |
|---|--|---------------------------|---|--|--|--|--|--|------------------------------------|---|--|--|
| หมวดยอดอุตสาหกรรม | จำนวน สถาน- ประกอบการ Number of establishments | รวม Total | ค่าวัสดุ ที่ใช้ในการผลิต Purchase of materials and components | ค่าเชื้อเพลิง และค่าไฟฟ้า ที่ใช้ในการผลิต Cost of fuels, cost of electricity used in production | ค่าติดตั้งซ่อมแซม บำรุงรักษาสินค้า ที่จำหน่ายให้ลูกค้า Cost of repair and maintenance sales of goods of purchase | ค่าติดตั้งซ่อมแซม บำรุงรักษาเครื่องจักร เครื่องมือ Cost of repair and maintenance of machinery and equipment | ค่าซื้อสินค้า ที่ซื้อจากร้านค้า ในสภาพเดิม Purchase of goods for resale | ค่าจ้างเหมาจ่ายให้ สถานประกอบการ อื่นผลิตสินค้าให้ Cost of contract and commission work | ค่าใช้จ่ายอื่น ๆ Other expenses | ส่วนเปลี่ยนแปลง มูลค่าวัสดุต้นและ วัสดุประกอบฯ คงเหลือ Change in value of stocks of materials and components | Division of industry | |
| 26 การผลิตสินค้าที่คอมพิวเตอร์ อิเล็กทรอนิกส์ และอุปกรณ์ ที่ใช้ในทางทันตศาสตร์ | 25 | 1,086,181.7 | 774,871.6 | 47,113.9 | 1,266.9 | 14,536.1 | 48,782.6 | 17,032.5 | 240,292.8 | 57,714.7 | Manufacture of computers, electronic and optical products | |
| 27 การผลิตอุปกรณ์ไฟฟ้า | 33 | 5,397,756.1 | 4,108,489.8 | 354,362.0 | 123,133.4 | 370,486.6 | 288,662.2 | 513.4 | 324,453.9 | 172,345.2 | Manufacture of electrical equipment | |
| 28 การผลิตเครื่องจักรและเครื่องมือ ซึ่งมีได้จัดประเภทไว้ในที่อื่น | 48 | 2,363,401.6 | 2,030,585.5 | 115,917.0 | 15,253.6 | 16,048.0 | 73.7 | 9,556.8 | 182,883.6 | 6,916.6 | Manufacture of machinery and equipment, n.e.c | |
| 29 การผลิตยานยนต์ รถพ่วง และรถกึ่งพวง | 52 | 378,546.3 | 283,131.7 | 12,556.0 | 2,583.6 | 4,677.7 | 4,353.0 | 3,789.4 | 54,802.1 | -12,652.8 | Manufacture of motor vehicles, trailers and semi-trailers | |
| 30 การผลิตอุปกรณ์ขนส่งอื่นๆ | 9 | 83,855.7 | 73,251.8 | 5,276.5 | - | 1,332.5 | - | - | 10,145.3 | 6,150.4 | Manufacture of other transport equipment | |
| 31 การผลิตเฟอร์นิเจอร์ | 212 | 2,153,085.2 | 1,402,124.4 | 207,514.5 | 6,232.4 | 35,539.0 | 140,196.4 | 7,700.0 | 258,963.4 | -94,815.1 | Manufacture of furniture | |
| 32 การผลิตผลิตภัณฑ์อื่นๆ | 98 | 1,953,004.3 | 1,833,297.7 | 64,388.2 | 1,014.2 | 20,004.4 | 1,716.0 | 60.0 | 225,968.8 | 193,444.9 | Other manufacturing | |
| 33 การซ่อมและการติดตั้งเครื่องจักรและอุปกรณ์ | 62 | 196,796.3 | 122,377.8 | 8,837.9 | 3,502.7 | 3,269.9 | 26,743.6 | 6,600.0 | 19,097.6 | -6,366.9 | Repair and installation of machinery and equipment | |
| 37 การจัดการน้ำเสีย | 5 | 10,942.6 | 7,487.9 | 592.5 | 480 | 153.5 | - | - | 2,447.2 | -213.5 | Sewerage | |
| 38 การบำบัดของเสีย การกำจัด และการกำจัดของเสีย รวมถึงการนำของเสียกลับมาใช้ใหม่ | 12 | 12,077.5 | 6,618.8 | 1,294.7 | 200 | 484.5 | - | - | 2,393.4 | -1,266.1 | Waste collection, treatment and disposal activities; materials recovery | |
| 58 การพิมพ์หนังสือพิมพ์หรือเผยแพร่ | 16 | 306,584.2 | 228,959.5 | 59,888.9 | 350.0 | 772.8 | 801.5 | 104.0 | 22,977.1 | 7,269.6 | Publishing activities | |

Note : D means disclosure prohibited.

ที่มา : สำนักงานธุรกิจและอุตสาหกรรม พ.ศ.2555 : อุตสาหกรรมผลิต จังหวัด นนทบุรี สำนักงานสถิติแห่งชาติ กระทรวงเทคโนโลยีสารสนเทศและการสื่อสาร

Source : The 2012 Business and Industrial Census : Manufacturing Industry, Nonthaburi Province, National Statistical Office, Ministry of Information and Communication Technology.

ตาราง 4 คนทำงานในสถานประกอบการอุตสาหกรรมผลิตในปี 2554 จำนวนตามสถานภาพการทำงาน เพศ และหมวดย่อยอุตสาหกรรม

TABLE 4 PERSONS ENGAGED IN MANUFACTURING ESTABLISHMENTS IN 2011 BY WORK STATUS, SEX AND DIVISION OF INDUSTRY

| หมวดย่อยอุตสาหกรรม | จำนวน สถาน- ประกอบการ | รวม | | คนทำงานโดยไม่ได้รับค่าจ้าง | | ลูกจ้างในกรรมวิธีการผลิต | | | | ลูกจ้างอื่น ๆ | | | | Division of industry | | | | | | | |
|--|-----------------------------|---------------|---------------|----------------------------|--------------|--------------------------|--------------|---------------|---------------|-----------------|---------------|---------------|---------------|----------------------|--------------|--------------|-------------------|---|---|--|---|
| | | Total | | Unpaid workers | | Skill labour | | Operatives | | Other employees | | | | | | | | | | | |
| | | รวม | หญิง | รวม | ชาย | รวม | หญิง | รวม | ชาย | รวม | ชาย | รวม | หญิง | | | | | | | | |
| establishments | Total | Male | Female | Total | Male | Female | Total | Male | Female | Total | Male | Female | Total | Male | Female | | | | | | |
| รวม | 2,918 | 59,409 | 33,048 | 26,361 | 3,028 | 1,599 | 1,430 | 22,593 | 29,617 | 17,133 | 12,485 | 21,694 | 11,586 | 10,108 | 2,730 | 2,339 | Nonthaburi | | | | |
| 10 การผลิตผลิตภัณฑ์อาหาร | 244 | 4,091 | 1,924 | 2,167 | 287 | 124 | 163 | 3,463 | 1,664 | 1,798 | 1,111 | 1,316 | 628 | 687 | 341 | 135 | 206 | Manufacture of food products | | | |
| 11 การผลิตเครื่องดื่ม | 37 | 1,159 | 726 | 433 | 24 | 19 | 5 | 888 | 514 | 374 | 327 | 286 | 275 | 187 | 247 | 193 | 54 | Manufacture of beverages | | | |
| 13 การผลิตสิ่งทอ | 121 | 3,230 | 1,823 | 1,406 | 181 | 77 | 104 | 2,211 | 1,165 | 1,046 | 1,232 | 734 | 498 | 548 | 838 | 582 | 256 | Manufacture of textiles | | | |
| 14 การผลิตเสื้อผ้าเครื่องแต่งกาย | 694 | 8,347 | 2,923 | 5,424 | 805 | 199 | 606 | 7,191 | 2,544 | 4,647 | 1,807 | 2,739 | 2,644 | 1,907 | 351 | 180 | 171 | Manufacture of wearing apparels | | | |
| 15 การผลิตเครื่องหนังและผลิตภัณฑ์ที่เกี่ยวข้อง | 27 | 824 | 326 | 499 | 31 | 17 | 14 | 754 | 295 | 459 | 267 | 405 | 82 | 27 | 54 | 39 | 14 | Manufacture of leather and related products | | | |
| 16 การผลิตไม้และผลิตภัณฑ์จากไม้และไม้กอก (ยกเว้นเฟอร์นิเจอร์) การผลิตสิ่งของจากยาง และวัสดุพลาสติกอื่น ๆ | 142 | 2,840 | 1,739 | 1,102 | 154 | 91 | 63 | 2,564 | 1,601 | 963 | 2,112 | 1,347 | 766 | 452 | 254 | 198 | 46 | Manufacture of wood and products of wood and cork (except furniture); manufacture of articles of straw and plaiting materials | | | |
| 17 การผลิตกระดาษและผลิตภัณฑ์กระดาษ | 30 | 1,611 | 875 | 737 | 6 | 4 | 1 | 1,444 | 816 | 628 | 816 | 445 | 371 | 628 | 371 | 257 | 161 | 107 | Manufacture of paper and paper products | | |
| 18 การพิมพ์และการผลิตที่สื่อที่บันทึกข้อมูล | 153 | 2,120 | 1,138 | 983 | 152 | 91 | 60 | 1,645 | 912 | 733 | 705 | 408 | 298 | 940 | 504 | 436 | 324 | 189 | Printing and reproduction of recorded media | | |
| 19 การผลิตงานไม้กอกและผลิตภัณฑ์ที่ได้จากการ กลั่นปิโตรเลียม | 2 | D | D | D | - | - | - | D | D | D | D | D | D | D | D | D | D | D | Manufacture of coke and refined petroleum products | | |
| 20 การผลิตเคมีภัณฑ์และผลิตภัณฑ์เคมี | 62 | 3,467 | 2,192 | 1,275 | 23 | 14 | 9 | 3,231 | 2,090 | 1,141 | 722 | 377 | 346 | 2,509 | 1,714 | 796 | 213 | 88 | Manufacture of chemicals and chemical products | | |
| 21 การผลิตเภสัชภัณฑ์ เคมีภัณฑ์ที่ใช้รักษาโรค และผลิตภัณฑ์จากพืชและสัตว์ที่ใช้รักษาโรค | 31 | 3,762 | 1,915 | 1,847 | 14 | 10 | 4 | 3,571 | 1,815 | 1,756 | 1,782 | 929 | 853 | 1,789 | 886 | 903 | 178 | 91 | Manufacture of pharmaceuticals, medicinal chemical and botanical products | | |
| 22 การผลิตผลิตภัณฑ์ยางพลาสติก | 81 | 3,224 | 1,854 | 1,370 | 28 | 20 | 8 | 2,796 | 1,623 | 1,173 | 1,446 | 932 | 514 | 1,350 | 691 | 659 | 400 | 211 | 189 | Manufacture of rubber and plastic products | |
| 23 การผลิตผลิตภัณฑ์อื่น ๆ ที่ทำจากแร่โลหะ | 100 | 2,077 | 1,525 | 551 | 100 | 66 | 34 | 1,755 | 1,313 | 442 | 1,106 | 749 | 357 | 650 | 565 | 85 | 222 | 146 | 76 | Manufacture of other non-metallic mineral products | |
| 24 การผลิตโลหะขั้นมูลฐาน | 18 | 314 | 223 | 91 | 13 | 11 | 3 | 276 | 204 | 73 | 231 | 165 | 67 | 45 | 39 | 6 | 25 | 9 | 16 | Manufacture of basic metals | |
| 25 การผลิตผลิตภัณฑ์โลหะประดิษฐ์ (ยกเว้นเครื่องจักรและอุปกรณ์) | 604 | 4,963 | 3,652 | 1,310 | 787 | 572 | 215 | 3,840 | 2,883 | 957 | 2,801 | 2,183 | 618 | 1,039 | 700 | 339 | 336 | 198 | 138 | Manufacture of fabricated metal products (excepts machinery and equipment) | |
| 26 การผลิตผลิตภัณฑ์คอมพิวเตอร์ อิเล็ก ทรอนิกส์ และอุปกรณ์ที่ใช้ในทางวิทยาศาสตร์ | 25 | 1,255 | 652 | 623 | 5 | 3 | 2 | 1,172 | 590 | 582 | 507 | 312 | 195 | 665 | 278 | 387 | 78 | 39 | 39 | Manufacture of computers, electronic and optical products | |
| 27 การผลิตอุปกรณ์ไฟฟ้า | 33 | 1,811 | 999 | 812 | 17 | 9 | 8 | 1,668 | 891 | 777 | 1,326 | 723 | 603 | 342 | 168 | 174 | 126 | 99 | 27 | Manufacture of electrical equipment | |
| 28 การผลิตเครื่องจักรและเครื่องมือ ซึ่งมีจัด ประเภทไว้ในที่อื่น | 48 | 1,815 | 1,081 | 734 | 16 | 13 | 3 | 1,683 | 1,011 | 672 | 1,289 | 758 | 531 | 395 | 253 | 141 | 116 | 57 | 59 | Manufacture of machinery and equipment, n.e.c. | |
| 29 การผลิตยานยนต์ รถพ่วง และรถกึ่งพ่วง | 52 | 988 | 693 | 296 | 60 | 46 | 14 | 815 | 574 | 241 | 453 | 333 | 120 | 363 | 241 | 121 | 113 | 73 | 40 | Manufacture of motor vehicles, trailers and semi-trailers | |
| 30 การผลิตอุปกรณ์ขนส่งอื่นๆ | 9 | 220 | 144 | 76 | 7 | 4 | 3 | 198 | 131 | 67 | 102 | 82 | 20 | 96 | 49 | 47 | 16 | 10 | 6 | Manufacture of other transport equipment | |
| 31 การผลิตเฟอร์นิเจอร์ | 212 | 6,049 | 3,819 | 2,230 | 155 | 113 | 42 | 5,436 | 3,484 | 1,952 | 2,958 | 2,000 | 957 | 2,478 | 1,484 | 994 | 459 | 222 | 237 | Manufacture of furniture | |
| 32 การผลิตผลิตภัณฑ์อื่น ๆ | 98 | 4,306 | 2,217 | 2,089 | 93 | 40 | 53 | 4,036 | 2,110 | 1,927 | 1,568 | 846 | 722 | 2,468 | 1,264 | 1,204 | 176 | 67 | 110 | Other manufacturing | |
| 33 การซ่อมและการติดตั้งเครื่องจักรและอุปกรณ์ | 62 | 402 | 305 | 97 | 43 | 36 | 7 | 319 | 252 | 67 | 231 | 194 | 37 | 88 | 58 | 30 | 40 | 17 | 23 | Repair and installation of machinery and equipment | |
| 37 การจัดการน้ำเสีย | 5 | 33 | 25 | 8 | 4 | 2 | 2 | 28 | 23 | 5 | 21 | 18 | 3 | 7 | 5 | 2 | 1 | - | 1 | 1 | Sewerage |
| 38 การเก็บรวบรวมของเสีย การบำบัด และการ กำจัดของเสีย รวมถึงการนำของเสียกลับมาใช้ใหม่ | 12 | 93 | 65 | 28 | 12 | 9 | 3 | 76 | 52 | 24 | 35 | 26 | 9 | 41 | 26 | 15 | 5 | 4 | 1 | 1 | Waste collection, treatment and disposal activities; materials recovery |
| 58 การจัดพิมพ์หนังสือหรือเผยแพร่ | 16 | 381 | 215 | 166 | 13 | 9 | 4 | 230 | 145 | 85 | 183 | 125 | 58 | 47 | 20 | 27 | 138 | 61 | 77 | 77 | Publishing activities |

หมายเหตุ : D หมายถึง ตัวเลขที่ไม่เป็นเลข
Note : D means disclosure prohibited.

ที่มา : สำนักงานสถิติและอุตสาหกรรม พ.ศ.2555 : อุตสาหกรรมจังหวัด นนทบุรี สำนักงานสถิติแห่งชาติ กระทรวงเทคโนโลยีสารสนเทศและการสื่อสาร

Source : The 2012 Business and Industrial Census : Manufacturing Industry, Nonthaburi Province, National Statistical Office, Ministry of Information and Communication Technology

ตาราง 5 จำนวนสถานประกอบการอุตสาหกรรมการผลิต จำนวนคนงานวันทำงานต่อสัปดาห์ จำนวนชั่วโมงทำงานเฉลี่ยต่อวันของลูกจ้าง และหมวดของอุตสาหกรรม (ต่อ)

TABLE 5 NUMBER OF MANUFACTURING ESTABLISHMENTS BY WORKING DAYS PER WEEK, WORKING HOURS PER DAY OF EMPLOYEES AND DIVISION OF INDUSTRY (Contd.)

| หมวดของอุตสาหกรรม | จำนวน สถาน ประกอบการ Number of establishments | คนทำงานโดยไม่ได้รับค่าจ้าง/เงินเดือน Unpaid workers | | | | ลูกจ้างในกรรมสิทธิ์การผลิต Operatives | | | | ลูกจ้างอื่น ๆ Other employees | | | | Division of industry | | | | | | |
|--|---|---|---------------------------------|---------------------------------|---------------------------------|---------------------------------------|---------------------------------|---------------------------------|---------------------------------|---------------------------------|---------------------------------|---------------------------------|---------------------------------|----------------------|----|---|---|----|---|---|
| | | จำนวนวันทำงานต่อสัปดาห์ | | จำนวนชั่วโมงทำงานเฉลี่ยต่อวัน | | จำนวนวันทำงานต่อสัปดาห์ | | จำนวนชั่วโมงทำงานเฉลี่ยต่อวัน | | จำนวนวันทำงานต่อสัปดาห์ | | จำนวนชั่วโมงทำงานเฉลี่ยต่อวัน | | | | | | | | |
| | | Number of working days per week | Number of working days per week | Number of working days per week | Number of working days per week | Number of working days per week | Number of working days per week | Number of working days per week | Number of working days per week | Number of working days per week | Number of working days per week | Number of working days per week | Number of working days per week | | | | | | | |
| 27 การผลิตอุปกรณ์ไฟฟ้า | 33 | 1 | 10 | 1 | - | 12 | - | 2 | 28 | 1 | - | 31 | - | 2 | 8 | 1 | - | 11 | - | Manufacture of electrical equipment |
| 28 การผลิตเครื่องจักรและเครื่องมือ ซึ่งมีได้จัดประเภทไว้ในที่อื่น | 48 | - | 9 | 1 | - | 10 | - | 1 | 46 | 1 | - | 45 | 3 | 4 | 16 | - | 2 | 18 | - | Manufacture of machinery and equipment, n.e.c. |
| 29 การผลิตยานยนต์ รถพ่วง และ รถกึ่งพ่วง | 52 | - | 29 | 8 | - | 33 | 4 | - | 41 | 1 | - | 37 | 5 | - | 8 | - | - | 7 | - | 1 Manufacture of motor vehicles, trailers and semi-trailers |
| 30 การผลิตอุปกรณ์ขนส่งอื่นๆ | 9 | - | 4 | - | - | 4 | - | - | 8 | - | 1 | 7 | - | - | 3 | - | 1 | 2 | - | Manufacture of other transport equipment |
| 31 การผลิตเฟอร์นิเจอร์ | 212 | 2 | 99 | 21 | - | 119 | 3 | 6 | 185 | 6 | - | 185 | 5 | - | 66 | 1 | - | 64 | - | 2 Manufacture of furniture |
| 32 การผลิตผลิตภัณฑ์อื่นๆ | 98 | 2 | 46 | 11 | - | 53 | 6 | 6 | 64 | 5 | - | 72 | 3 | 6 | 15 | - | - | 21 | - | Other manufacturing |
| 33 การซ่อมและการติดตั้งเครื่องจักร และอุปกรณ์ | 62 | - | 28 | 7 | 1 | 33 | - | - | 43 | 1 | 2 | 42 | - | - | 11 | - | 2 | 9 | - | Repair and installation of machinery and equipment |
| 37 การจัดการน้ำเสีย | 5 | - | 1 | 1 | - | 2 | - | 2 | 3 | - | - | 5 | - | - | 1 | - | - | 1 | - | Sewerage |
| 38 การเก็บรวบรวมของเสีย การ บำบัด และการกำจัดของเสีย รวมถึงการนำของเสียกลับมาใช้ใหม่ | 12 | 1 | 8 | - | 1 | 8 | - | - | 12 | - | - | 12 | - | 1 | 3 | - | - | 4 | - | Waste collection, treatment and disposal activities; materials recovery |
| 58 การจัดพิมพ์จำหน่ายหรือเผยแพร่ | 16 | - | 4 | 4 | 1 | 7 | - | 1 | 11 | 1 | 1 | 12 | - | - | 4 | - | - | 4 | - | Publishing activities |

หมายเหตุ : D หมายถึง ตัวเลขที่ไม่เปิดเผย
Note : D means disclosure prohibited.

ที่มา : สำนักงานธุรกิจและอุตสาหกรรม พ.ศ.2555 : อุตสาหกรรมการผลิต จังหวัด นนทบุรี สำนักงานสถิติแห่งชาติ กระทรวงเทคโนโลยีสารสนเทศและการสื่อสาร

Source : The 2012 Business and Industrial Census : Manufacturing Industry, Nonthaburi Province, National Statistical Office, Ministry of Information and Communication Technology.

ตาราง 6 ค่าตอบแทนแรงงานในปี 2554 จำแนกตามหมวดข้อยอุตสาหกรรม

TABLE 6 REMUNERATION IN 2011 BY DIVISION OF INDUSTRY

| หมวดข้อยอุตสาหกรรม | จำนวนสถานประกอบการ | จำนวนลูกจ้าง | ลูกจ้างในกรรมสิทธิ์การผลิต | | | | | | | | | | เงินที่ตกไปประกอบการจ้างสมทบกองทุนเพื่อการประกันสังคมจาก | Division of industry | |
|---|--------------------|---------------|----------------------------|--------------------|------------------|------------------------------|-----------------|------------------|------------------|------------------|------------------------------|-----------------|--|----------------------|---|
| | | | รวม | ค่าจ้าง | ค่าล่วงเวลา | สวัสดิการและผลประโยชน์ตอบแทน | | รวม | ค่าจ้าง | ค่าล่วงเวลา | สวัสดิการและผลประโยชน์ตอบแทน | | | | เงินที่ตกไปประกอบการจ้างสมทบกองทุนเพื่อการประกันสังคมจาก |
| | | | | | | Total | Wages, salaries | | | | Overtime bonus etc. | Fringe benefits | | | |
| รวม | 2,918 | 56,381 | 6,457,701.6 | 5,115,465.0 | 309,820.3 | 20,690.3 | 78,336.0 | 233,814.7 | 699,575.5 | 587,936.5 | 67,417.7 | 5,527.0 | 8,236.2 | 30,458.1 | Nonthaburi |
| 10 การผลิตผลิตภัณฑ์อาหาร | 244 | 3,804 | 376,794.3 | 276,758.2 | 24,339.1 | 612.3 | 3,625.7 | 12,869.9 | 58,589.1 | 47,186.7 | 8,327.9 | 489.5 | 929.7 | 1,655.3 | Manufacture of food products |
| 11 การผลิตเครื่องดื่ม | 37 | 1,135 | 144,546.9 | 60,481.1 | 13,187.5 | 3,800.0 | 631.5 | 2,557.2 | 63,889.6 | 45,827.7 | 12,557.0 | 2,428.9 | 816.9 | 2,259.2 | Manufacture of beverages |
| 13 การผลิตสิ่งทอ | 121 | 3,049 | 285,382.1 | 243,132.4 | 3,437.4 | 732.0 | 811.4 | 11,510.2 | 25,758.7 | 22,177.0 | 350.5 | 8.9 | 9.9 | 3,212.5 | Manufacture of textiles |
| 14 การผลิตเสื้อผ้าเครื่องแต่งกาย | 694 | 7,562 | 873,484.2 | 821,657.1 | 22,977.9 | 1,999.0 | 1,698.7 | 29,941.7 | 51,827.2 | 49,229.4 | 73.5 | 28.1 | 174.8 | 2,319.3 | Manufacture of wearing apparel |
| 15 การผลิตเครื่องหนังและผลิตภัณฑ์ที่เกี่ยวข้อง | 27 | 793 | 75,297.8 | 63,592.6 | 2,857.7 | - | 1,000.0 | 3,050.6 | 4,796.9 | 4,387.9 | 211.8 | - | - | 197.2 | Manufacture of leather and related products |
| 16 การผลิตไม้และผลิตภัณฑ์จากไม้และไม้ก๊อก (ยกเว้นเฟอร์นิเจอร์) | 142 | 2,686 | 292,359.2 | 237,703.0 | 17,960.2 | 5,028.8 | 5,921.1 | 11,248.2 | 14,497.9 | 12,179.3 | 1,729.5 | - | 84.8 | 504.4 | Manufacture of wood and products of wood and cork (except furniture); manufacture of articles of straw and plaiting materials |
| 17 การผลิตกระดาษและผลิตภัณฑ์กระดาษ | 30 | 1,606 | 208,349.4 | 141,440.8 | 24,816.2 | 124.0 | 5,181.7 | 6,714.8 | 30,072.0 | 24,484.4 | 4,020.5 | 1.6 | 391.4 | 1,174.2 | Manufacture of paper and paper products |
| 18 การพิมพ์และการผลิตซ้ำสิ่งพิมพ์ข้อมูล | 153 | 1,969 | 206,740.7 | 156,115.9 | 13,826.7 | 35.0 | 2,323.4 | 6,553.5 | 27,886.2 | 24,262.3 | 2,593.2 | 60.0 | 85.8 | 884.9 | Printing and reproduction of recorded media |
| 19 การผลิตถ่านโค้กและผลิตภัณฑ์ที่ได้จากการถลุงแร่โคบอลต์ | 2 | D | D | D | D | - | - | D | D | D | D | - | - | D | Manufacture of coke and refined petroleum products |
| 20 การผลิตเคมีภัณฑ์และผลิตภัณฑ์เคมี | 62 | 3,444 | 462,062.4 | 361,810.2 | 17,406.9 | 77.9 | 27,088.5 | 15,576.0 | 40,103.0 | 34,764.6 | 3,115.2 | 90.6 | 532.6 | 1,599.9 | Manufacture of chemicals and chemical products |
| 21 การผลิตเภสัชภัณฑ์ เคมีภัณฑ์ที่ใช้รักษาโรค และผลิตภัณฑ์จากพืชและสัตว์ที่ใช้รักษาโรค | 31 | 3,749 | 446,296.9 | 384,064.3 | 4,223.9 | 100.0 | 7,965.5 | 21,220.6 | 28,722.6 | 23,303.9 | 956.9 | 30.0 | 811.7 | 3,620.1 | Manufacture of pharmaceuticals, medicinal chemical and botanical products |
| 22 การผลิตผลิตภัณฑ์ยางและพลาสติก | 81 | 3,196 | 415,509.2 | 298,684.6 | 14,964.9 | 158.7 | 717.2 | 22,528.0 | 78,455.8 | 69,888.8 | 3,950.1 | 107.7 | 1,810.6 | 2,698.7 | Manufacture of rubber and plastic products |
| 23 การผลิตผลิตภัณฑ์อื่น ๆ ที่ทำจากแร่โลหะ | 100 | 1,977 | 185,686.5 | 167,961.1 | 2,918.1 | 148.3 | 1,725.4 | 5,675.3 | 17,725.3 | 17,026.4 | 81.0 | - | 99.0 | 518.9 | Manufacture of other non-metallic mineral products |
| 24 การผลิตโลหะขั้นมูลฐาน | 18 | 301 | 38,415.2 | 29,644.8 | 1,214.8 | 19.3 | 1,902.0 | 1,286.8 | 4,347.5 | 3,602.5 | 117.2 | - | 439.2 | 188.6 | Manufacture of basic metals |
| 25 การผลิตผลิตภัณฑ์โลหะประดิษฐ์ (ยกเว้นเครื่องจักรและอุปกรณ์) | 604 | 4,176 | 501,445.7 | 403,110.8 | 33,379.5 | 350.1 | 6,835.6 | 13,991.1 | 43,778.5 | 33,851.4 | 8,285.3 | 72.0 | 135.9 | 1,433.9 | Manufacture of fabricated metal products (except machinery and equipment) |

(พันบาท In Thousand Baht)

ตาราง 6 ค่าตอบแทนแรงงานในปี 2554 จำแนกตามหมวดข้อยุตสาหกรรม (ต่อ)
TABLE 6 REMUNERATION IN 2011 BY DIVISION OF INDUSTRY (Contd.)

| หมวดข้อยุตสาหกรรม | จำนวน สถาน- ประกอบการ Number of establishments | จำนวนลูกจ้าง Number of employees | รวม Total | ลูกจ้างในกรรมวิสาหกิจผลิต Operatives | | | | ลูกจ้างอื่น ๆ Other employees | | | | เงินที่สถานประกอบการ จ่ายสมทบกองทุน เพื่อการประกันสังคมจาก Employer's contribution to social security | เงินที่สถานประกอบการ จ่ายสมทบกองทุน เพื่อการประกันสังคมจาก Employer's contribution to social security | Division of industry | | |
|--|--|--|--------------|--|--|--|--------------|--|--|--|--------------|---|---|----------------------|--|--|
| | | | | ค่าจ้าง เงินเดือน Wages, salaries | ค่าล่วงเวลา โบนัส ฯลฯ Overtime bonus etc. | สวัสดิการและผลประโยชน์ตอบแทน Fringe benefits อื่นๆ Others | รวม Total | ค่าจ้าง เงินเดือน Wages, salaries | ค่าล่วงเวลา โบนัส ฯลฯ Overtime bonus etc. | สวัสดิการและผลประโยชน์ตอบแทน Fringe benefits อื่นๆ Others | รวม Total | | | | | |
| | | | | | | | | | | | | | | | ค่าจ้าง เงินเดือน Wages, salaries | ค่าล่วงเวลา โบนัส ฯลฯ Overtime bonus etc. |
| 26 การผลิตผลิตภัณฑ์คอมพิวเตอร์ อิเล็กทรอนิกส์ และอุปกรณ์ที่ใช้ ในทางวิทยาศาสตร์ | 25 | 1,250 | 135,558.0 | 120,214.2 | 110,668.7 | 3,576.2 | 230.0 | 732.5 | 5,006.9 | 15,343.8 | 13,431.6 | 1,035.2 | - | - | 877.0 | Manufacture of computers, electronic and optical products |
| 27 การผลิตอุปกรณ์ไฟฟ้า | 33 | 1,794 | 354,896.8 | 331,744.2 | 305,878.6 | 9,785.3 | 500.0 | 4,335.1 | 11,695.1 | 23,152.6 | 21,440.0 | 383.6 | 67.0 | 654.4 | 607.6 | Manufacture of electrical equipment |
| 28 การผลิตเครื่องจักรและเครื่องมือ ซึ่งมีได้ประเภทไว้ในที่อื่น | 48 | 1,799 | 213,082.4 | 188,922.2 | 157,641.0 | 21,826.9 | 1,839.1 | 566.6 | 7,048.5 | 24,160.2 | 20,112.0 | 1,360.2 | 1,852.0 | 127.0 | 709.1 | Manufacture of machinery and equipment, n.e.c. |
| 29 การผลิตยานยนต์ รถพ่วง และ รถกึ่งพ่วง | 52 | 928 | 95,257.6 | 78,588.7 | 65,569.7 | 8,529.2 | 200.6 | 1,086.0 | 3,403.2 | 16,669.0 | 12,735.7 | 3,169.0 | 42.1 | 80.3 | 642.0 | Manufacture of motor vehicles, trailers and semi-trailers |
| 30 การผลิตอุปกรณ์ขนส่งอื่นๆ | 9 | 214 | 21,659.9 | 18,583.7 | 14,716.7 | 2,980.8 | - | 100.0 | 786.2 | 3,076.2 | 1,902.7 | 1,026.0 | - | 50.0 | 97.5 | Manufacture of other transport equipment |
| 31 การผลิตเฟอร์นิเจอร์ | 212 | 5,895 | 581,690.7 | 517,254.3 | 463,425.4 | 29,965.3 | - | 2,402.3 | 21,461.3 | 64,436.5 | 57,948.0 | 3,560.6 | - | 231.5 | 2,696.3 | Manufacture of furniture |
| 32 การผลิตผลิตภัณฑ์อื่นๆ | 98 | 4,213 | 433,311.8 | 398,443.5 | 344,895.9 | 30,869.4 | 5,069.7 | 954.9 | 16,653.6 | 34,868.2 | 25,224.6 | 7,601.2 | 4.7 | 688.1 | 1,349.6 | Other manufacturing |
| 33 การซ่อมและการติดตั้งเครื่องจักร และอุปกรณ์ | 62 | 359 | 41,722.4 | 38,166.4 | 33,571.0 | 2,870.6 | 35.5 | 428.0 | 1,261.3 | 3,556.0 | 3,424.0 | 4.0 | - | 2.0 | 126.0 | Repair and installation of machinery and equipment |
| 37 การจัดการน้ำเสีย | 5 | 29 | 2,386.8 | 2,304.9 | 2,050.0 | 100.0 | - | 72.6 | 82.3 | 81.9 | 78.0 | - | - | - | 3.9 | Sewerage |
| 38 การรวบรวมของเสีย การกำจัด และการกำจัดของเสีย รวมถึงการ นำของเสียกลับมาใช้ใหม่ | 12 | 82 | 7,272.6 | 6,747.9 | 6,554.8 | 11.5 | - | - | 181.6 | 524.7 | 503.8 | - | - | - | 20.9 | Waste collection, treatment and disposal activities; materials recovery |
| 58 การจัดพิมพ์จำหน่ายหรือเผยแพร่ | 16 | 368 | 54,060.6 | 31,193.5 | 28,373.0 | 1,126.0 | 80.0 | 230.2 | 1,384.3 | 22,867.1 | 18,676.0 | 2,820.0 | 244.0 | 80.6 | 1,046.5 | Publishing activities |

หมายเหตุ : D หมายถึง ค่าเลขที่ไม่เปิดเผย

Note : D means disclosure prohibited.

ที่มา : สำนักธุรกิจและอุตสาหกรรม พ.ศ.2555 : อุตสาหกรรมการผลิต จังหวัด นนทบุรี สำนักงานสถิติแห่งชาติ กระทรวงเทคโนโลยีสารสนเทศและการสื่อสาร

Source : The 2012 Business and Industrial Census : Manufacturing Industry, Nonthaburi Province, National Statistical Office, Ministry of Information and Communication Technology.

ตาราง 7 จำนวนและร้อยละของสถานประกอบการอุตสาหกรรมผลิต จำนวนสถานประกอบการที่ใช้กำลังการผลิตปี 2554 และขนาดของอุตสาหกรรม (ต่อ)

TABLE 7 NUMBER AND PERCENTAGE OF MANUFACTURING ESTABLISHMENTS BY PERCENTAGE OF CAPACITY UTILIZATION IN 2011 AND DIVISION OF INDUSTRY (Contd.)

| หมวดอุตสาหกรรม | อัตราการใช้กำลังการผลิตปี 2554 Percentage of capacity utilization in 2011 | | | | | | | | | | | | | เฉลี่ยต่อสถาน- ประกอบการ Average per establishment | Division of industry | | | | | | | | | | |
|--|---|-----------------|-------------|-----------------|-------------|-----------------|-------------|-----------------|-------------|-----------------|-------------|-----------------|-------------|---|----------------------|------|------|------|------|------|-----|------|------|---|--------------------------|
| | จำนวนสถานประกอบการ | | | | | | | | | | | | | | | | | | | | | | | | |
| | < 10 | 10 - 19 | 20 - 29 | 30 - 39 | 40 - 49 | 50 - 59 | 60 - 69 | 70 - 79 | 80 - 89 | 90 - 99 | ≥100 | | | | | | | | | | | | | | |
| จำนวน Number | ร้อยละ % | จำนวน Number | ร้อยละ % | จำนวน Number | ร้อยละ % | จำนวน Number | ร้อยละ % | จำนวน Number | ร้อยละ % | จำนวน Number | ร้อยละ % | จำนวน Number | ร้อยละ % | จำนวน Number | ร้อยละ % | | | | | | | | | | |
| 27 การผลิตอุปกรณ์ไฟฟ้า | 33 | 100.0 | - | - | - | - | 1 | 3.0 | 1 | 3.0 | 1 | 3.0 | 3 | 9.1 | 4 | 12.1 | 9 | 27.3 | 6 | 18.2 | 8 | 24.2 | 80.6 | Manufacture of electrical equipment | |
| 28 การผลิตเครื่องจักรและเครื่องมือ ซึ่งมีได้จัดประเภทไว้ในที่อื่น | 48 | 100.0 | 1 | 2.8 | - | - | 2 | 4.2 | - | - | 3 | 6.3 | 2 | 4.2 | 16 | 34.0 | 11 | 23.6 | 5 | 10.4 | 7 | 14.6 | 74.0 | Manufacture of machinery and equipment, n.e.c | |
| 29 การผลิตยานยนต์ รถพ่วง และรถกึ่งพ่วง | 52 | 100.0 | - | - | - | 1 | 1.9 | - | - | - | 1 | 1.9 | 6 | 12.5 | 24 | 46.8 | 14 | 27.3 | 4 | 7.7 | 1 | 1.9 | 72.9 | Manufacture of motor vehicles, trailers and semi-trailers | |
| 30 การผลิตอุปกรณ์ขนส่งอื่นๆ | 9 | 100.0 | - | - | - | - | - | - | - | - | - | - | 2 | 16.7 | 3 | 27.8 | 2 | 22.2 | 1 | 11.1 | 2 | 22.2 | 79.4 | Manufacture of other transport equipment | |
| 31 การผลิตเฟอร์นิเจอร์ | 212 | 100.0 | 6 | 2.7 | - | 6 | 2.7 | 6 | 2.7 | 6 | 2.7 | 11 | 5.3 | 24 | 11.1 | 39 | 18.2 | 73 | 34.4 | 19 | 8.8 | 24 | 11.4 | 72.2 | Manufacture of furniture |
| 32 การผลิตผลิตภัณฑ์อื่นๆ | 98 | 100.0 | - | - | - | 3 | 3.1 | - | - | - | 9 | 8.9 | 9 | 9.2 | 29 | 29.9 | 28 | 28.2 | 7 | 7.1 | 13 | 13.6 | 74.9 | Other manufacturing | |
| 33 การซ่อมและการติดตั้งเครื่องจักร และอุปกรณ์ | 62 | 100.0 | - | - | - | - | - | - | 8 | 12.5 | - | - | 9 | 13.7 | 14 | 22.2 | 9 | 14.5 | 1 | 1.6 | 13 | 21.0 | 68.3 | Repair and installation of machinery and equipment | |
| 37 การจัดการน้ำเสีย | 5 | 100.0 | - | - | - | - | - | - | - | - | - | - | - | - | 1 | 20.0 | 2 | 40.0 | - | - | 2 | 40.0 | 86.0 | Sewerage | |
| 38 การเก็บรวบรวมของเสีย การ บำบัด และการกำจัดของเสีย รวมถึงการนำของเสียกลับมาใช้ใหม่ | 12 | 100.0 | - | - | - | - | - | - | 2 | 20.0 | - | - | 1 | 8.3 | 2 | 20.0 | 3 | 26.7 | 1 | 8.3 | 1 | 8.3 | 64.3 | Waste collection, treatment and disposal activities; materials recovery | |
| 58 การจัดพิมพ์จำนวนน้อยหรือเผยแพร่ | 16 | 100.0 | - | - | - | - | - | - | - | - | - | - | 5 | 31.3 | 2 | 12.5 | 4 | 25.0 | 1 | 6.3 | 4 | 25.0 | 78.6 | Publishing activities | |

ที่มา : สำนักงานธุรกิจและอุตสาหกรรม พ.ศ.2555 : อุตสาหกรรมผลิต จังหวัด นนทบุรี สำนักงานสถิติแห่งชาติ กระทรวงเทคโนโลยีสารสนเทศและการสื่อสาร

Source : The 2012 Business and Industrial Census : Manufacturing Industry, Nonthaburi Province, National Statistical Office, Ministry of Information and Communication Technology.

ตาราง 8 มูลค่าวัตถุดิบและวัสดุประกอบฯ และสินค้าคงเหลือต้นปีและปลายปี 2554 จำแนกตามหมวดของอุตสาหกรรม

TABLE 8 VALUE OF STOCKS AT THE BEGINNING AND THE END OF 2011 BY DIVISION OF INDUSTRY

| หมวดของอุตสาหกรรม | จำนวน ประกอบการ Number of establishments | มูลค่า ณ ต้นปี 2554 At the beginning of 2011 | | | | มูลค่า ณ ปลายปี 2554 At the end of 2011 | | | | สินค้า สำเร็จรูป Finished goods | สินค้า ระหว่าง ผลิต Work in progress | สินค้า ที่ซื้อ มา จำหน่าย ใน สภาพ เดิม Goods purchased for resale | Division of industry |
|---|---|--|---|--|--|---|---|--|--|--|---|---|----------------------|
| | | รวม Total | วัตถุดิบ และ วัสดุประกอบฯ Materials and components | สินค้า ระหว่าง ผลิต Work in progress | สินค้า สำเร็จรูป Finished goods | รวม Total | วัตถุดิบ และ วัสดุประกอบฯ Materials and components | สินค้า ระหว่าง ผลิต Work in progress | สินค้า สำเร็จรูป Finished goods | | | | |
| รวม | 2,918 | 14,321,226.5 | 9,338,888.6 | 1,927,267.7 | 2,932,786.8 | 122,283.5 | 15,093,455.7 | 2,064,118.0 | 3,289,341.7 | 118,811.0 | Nonthaburi | | |
| 10 การผลิตผลิตภัณฑ์อาหาร | 244 | 2,551,113.2 | 1,793,917.0 | 450,593.0 | 305,702.2 | 901.0 | 2,116,498.1 | 408,914.2 | 309,127.9 | 451.4 | Manufacture of food products | | |
| 11 การผลิตเครื่องดื่ม | 37 | 619,021.6 | 389,006.1 | 53,015.2 | 177,000.3 | - | 399,563.6 | 41,367.5 | 92,851.5 | - | Manufacture of beverages | | |
| 13 การผลิตสิ่งทอ | 121 | 888,308.7 | 534,895.2 | 88,929.5 | 209,323.9 | 55,160.2 | 1,179,602.4 | 121,946.8 | 462,423.4 | 51,564.7 | Manufacture of textiles | | |
| 14 การผลิตเสื้อผ้าเครื่องแต่งกาย | 694 | 959,152.8 | 694,229.5 | 112,894.3 | 151,151.1 | 877.9 | 1,168,289.6 | 125,205.8 | 115,114.4 | 250.9 | Manufacture of wearing apparel | | |
| 15 การผลิตเครื่องหนังและผลิตภัณฑ์ที่เกี่ยวข้อง | 27 | 164,383.6 | 156,449.0 | 5,246.7 | 2,687.8 | - | 170,130.3 | 2,874.9 | 2,337.4 | - | Manufacture of leather and related products | | |
| 16 การผลิตไม้และผลิตภัณฑ์จากไม้และไม้ก๊อก (ยกเว้นเฟอร์นิเจอร์) | 142 | 983,000.9 | 768,023.0 | 54,018.7 | 155,666.7 | 5,292.6 | 1,236,874.9 | 109,142.5 | 171,746.5 | 4,135.5 | Manufacture of wood and products of wood and cork (except furniture), manufacture of articles of straw and plaiting materials | | |
| 17 การผลิตกระดาษและผลิตภัณฑ์กระดาษอื่นๆ | 30 | 445,180.4 | 252,876.2 | 56,085.8 | 135,666.4 | 552.0 | 467,872.2 | 73,896.5 | 123,066.4 | 427.2 | Manufacture of paper and paper products | | |
| 18 การพิมพ์และการผลิตซีดี ดีวีดี และแผ่นซีดี | 153 | 310,790.5 | 270,015.9 | 24,172.5 | 15,568.8 | 1,033.3 | 316,155.7 | 272,044.4 | 21,758.1 | 638.3 | Printing and reproduction of recorded media | | |
| 19 การผลิตถ่านโค้กและผลิตภัณฑ์ที่ได้จากการถลุงแร่เหล็ก | 2 | D | D | D | D | - | D | D | D | D | Manufacture of coke and refined petroleum products | | |
| 20 การผลิตเคมีภัณฑ์และผลิตภัณฑ์เคมี | 62 | 843,732.4 | 328,348.6 | 307,951.5 | 203,267.5 | 4,164.8 | 1,161,057.8 | 517,072.0 | 262,807.1 | 4,438.2 | Manufacture of chemicals and chemical products | | |
| 21 การผลิตเภสัชภัณฑ์ เคมีภัณฑ์ที่ใช้รักษาโรค และผลิตภัณฑ์จากพืช | 31 | 1,233,007.9 | 994,054.9 | 97,976.7 | 139,354.1 | 1,622.3 | 1,078,874.3 | 875,163.5 | 129,596.3 | 1,622.3 | Manufacture of pharmaceuticals, medicinal chemical and botanical products | | |
| 22 การผลิตผลิตภัณฑ์ยางและพลาสติก | 81 | 789,757.0 | 301,130.2 | 98,689.0 | 365,252.1 | 24,685.7 | 835,259.6 | 87,674.9 | 389,029.2 | 38,966.9 | Manufacture of rubber and plastic products | | |
| 23 การผลิตผลิตภัณฑ์อื่นๆ ที่ทำจากแร่โลหะ | 100 | 266,065.7 | 147,419.8 | 24,370.2 | 89,058.4 | 5,217.4 | 271,167.5 | 147,726.9 | 100,712.4 | 1,105.1 | Manufacture of other non-metallic mineral products | | |
| 24 การผลิตโลหะขั้นพื้นฐาน | 18 | 78,463.8 | 64,480.2 | 11,106.7 | 2,776.9 | 100.0 | 92,439.8 | 60,415.8 | 3,037.5 | 70.0 | Manufacture of basic metals | | |

(พันบาท In Thousand Baht)

ตาราง 8 มูลค่าวัตถุดิบและวัสดุประกอบฯ และสินค้าคงเหลือต้นปีและปลายปี 2554 จำแนกตามหมวดของอุตสาหกรรม (ต่อ)
TABLE 8 VALUE OF STOCKS AT THE BEGINNING AND THE END OF 2011 BY DIVISION OF INDUSTRY (Contd.)

| หมวดของอุตสาหกรรม | จำนวนประกอบการ establishments | มูลค่า ณ ต้นปี 2554 At the beginning of 2011 | | | | มูลค่า ณ ปลายปี 2554 At the end of 2011 | | | | สินค้าคงเหลือ Finished goods | สินค้าที่ซื้อ มาจำหน่าย ใน สภาพเดิม Goods purchased for resale | Division of industry |
|--|-------------------------------|--|--|--|--|---|--|--|--|---------------------------------|---|---|
| | | รวม Total | วัตถุดิบ และ วัสดุประกอบฯ Materials and components | สินค้า ระหว่าง ผลิต Work in progress | สินค้า สำเร็จ รูป Finished goods | รวม Total | วัตถุดิบ และ วัสดุประกอบฯ Materials and components | สินค้า ระหว่าง ผลิต Work in progress | สินค้า สำเร็จ รูป Finished goods | | | |
| 25 การผลิตผลิตภัณฑ์โลหะประดิษฐ์ (ยกเว้นเครื่องจักรและอุปกรณ์) | 604 | 1,006,918.3 | 627,727.9 | 131,516.7 | 240,689.1 | 6,984.6 | 1,062,460.7 | 701,737.7 | 106,317.4 | 249,445.4 | 4,960.2 | Manufacture of fabricated metal products (excepts machinery and equipment) |
| 26 การผลิตผลิตภัณฑ์คอมพิวเตอร์ อิเล็กทรอนิกส์ และอุปกรณ์ที่ใช้ ในทางทัศนศาสตร์ | 25 | 184,318.9 | 74,843.7 | 59,288.3 | 48,001.4 | 2,185.5 | 241,871.6 | 132,558.4 | 70,034.9 | 35,944.2 | 3,934.2 | Manufacture of computers, electronic and optical products |
| 27 การผลิตอุปกรณ์ไฟฟ้า | 33 | 750,004.2 | 493,908.7 | 84,453.0 | 170,992.5 | 650.0 | 1,012,877.1 | 666,253.9 | 91,380.3 | 254,802.9 | 440.0 | Manufacture of electrical equipment |
| 28 การผลิตเครื่องจักรและเครื่องมือ ซึ่งมิได้จัดประเภทไว้ในที่อื่น | 48 | 366,483.3 | 219,285.9 | 21,175.0 | 126,022.4 | - | 340,516.4 | 226,202.5 | 19,491.8 | 94,822.1 | - | Manufacture of machinery and equipment, n.e.c |
| 29 การผลิตยานยนต์ รถพ่วง และ รถแทรกเตอร์ | 52 | 180,000.4 | 49,133.7 | 117,481.6 | 11,540.1 | 1,845.0 | 56,113.2 | 36,480.9 | 8,658.4 | 10,378.7 | 595.2 | Manufacture of motor vehicles, trailers and semi-trailers |
| 30 การผลิตอุปกรณ์ขนส่งอื่นๆ | 9 | 8,547.7 | 4,721.3 | 681.0 | 3,145.4 | - | 15,793.0 | 10,871.7 | 1,174.5 | 3,746.9 | - | Manufacture of other transport equipment |
| 31 การผลิตเฟอร์นิเจอร์ | 212 | 666,798.3 | 376,089.0 | 83,344.3 | 200,757.0 | 6,608.0 | 582,778.8 | 281,273.9 | 91,041.5 | 206,813.4 | 3,650.1 | Manufacture of furniture |
| 32 การผลิตผลิตภัณฑ์อื่นฯ | 98 | 961,589.7 | 752,844.1 | 39,920.7 | 167,485.6 | 1,339.3 | 1,228,682.0 | 946,289.0 | 40,137.7 | 241,916.0 | 339.3 | Other manufacturing |
| 33 การซ่อมและการติดตั้งเครื่องจักร และอุปกรณ์ | 62 | 28,883.5 | 21,754.0 | 1,989.1 | 2,318.2 | 2,822.1 | 20,147.6 | 15,387.1 | 1,323.2 | 2,359.2 | 1,078.1 | Repair and installation of machinery and equipment |
| 37 การจัดการน้ำเสีย | 5 | 1,649.0 | 749.0 | 400.0 | 500.0 | - | 1,485.5 | 535.5 | 300.0 | 650.0 | - | Sewerage |
| 38 การเก็บรวบรวมของเสีย การบำบัด และการกำจัดของเสีย รวมถึงการนำ ของเสียกลับมาใช้ใหม่ | 12 | 2,650.9 | 1,880.4 | 401.0 | 369.5 | - | 1,225.3 | 614.3 | 182.0 | 429.0 | - | Waste collection, treatment and disposal activities; materials recovery |
| 58 การพิมพ์ที่จำหน่ายหรือเผยแพร่ | 16 | 16,106.0 | 12,579.0 | 1,110.0 | 2,175.0 | 242.0 | 22,762.0 | 19,848.5 | 860.0 | 1,910.0 | 143.5 | Publishing activities |

หมายเหตุ : D หมายถึง ตัวเลขที่ไม่เปิดเผย

Note : D means disclosure prohibited.

ที่มา : สำนักงานสถิติแห่งชาติ กระทรวงเทคโนโลยีสารสนเทศและการสื่อสาร

Source : The 2012 Business and Industrial Census : Manufacturing Industry, Nonthaburi Province, National Statistical Office, Ministry of Information and Communication Technology.

ตาราง 9 ส่วนเปลี่ยนแปลงของมูลค่าวัตถุดิบและวัสดุประกอบฯ และสินค้าคงเหลือในปี 2554 จำแนกตามหมวดย่อยอุตสาหกรรม

TABLE 9 CHANGE IN VALUE OF STOCKS IN 2011 BY DIVISION OF INDUSTRY

| หมวดย่อยอุตสาหกรรม | จำนวน สถาน- ประกอบการ Number of establishments | ส่วนเปลี่ยนแปลงของมูลค่าวัตถุดิบและวัสดุประกอบฯ และสินค้าคงเหลือ | | | | | สินค้า สำเร็จรูป Finished goods | สินค้าที่ซื้อมา จำหน่ายในสภาพเดิม Goods purchased for resale | Division of industry |
|---|--|--|--|---|---------------------------------------|-----------------|---------------------------------------|---|----------------------|
| | | รวม Total | วัตถุดิบและ วัสดุประกอบฯ Materials and components | สินค้าระหว่าง ผลิต Work in progress | สินค้า สำเร็จรูป Finished goods | สินค้าที่ซื้อมา | | | |
| รวม | 2,918 | 772,229.1 | 282,296.4 | 136,850.3 | 356,555.0 | -3,472.5 | | Nonthaburi | |
| 10 การผลิตผลิตภัณฑ์อาหาร | 244 | -434,615.0 | -395,912.3 | -41,678.8 | 3,425.7 | -449.6 | | Manufacture of food products | |
| 11 การผลิตเครื่องดื่ม | 37 | -219,458.0 | -123,661.4 | -11,647.7 | -84,148.8 | - | | Manufacture of beverages | |
| 13 การผลิตสิ่งทอ | 121 | 291,293.7 | 8,770.2 | 33,017.4 | 253,101.6 | -3,595.5 | | Manufacture of textiles | |
| 14 การผลิตเสื้อผ้าเครื่องแต่งกาย | 694 | 209,136.7 | 233,488.9 | 12,311.4 | -36,036.7 | -627.0 | | Manufacture of wearing apparels | |
| 15 การผลิตเครื่องหนังและผลิตภัณฑ์ที่เกี่ยวข้อง | 27 | 5,746.8 | 8,468.9 | -2,371.7 | -350.4 | - | | Manufacture of leather and related products | |
| 16 การผลิตไม้และผลิตภัณฑ์จากไม้และไม้กอก (ยกเว้นเฟอร์นิเจอร์) การผลิตสิ่งของจากฟาง และวัสดุไม้สถานอื่นๆ | 142 | 253,874.0 | 183,827.5 | 55,123.8 | 16,079.8 | -1,157.1 | | Manufacture of wood and products of wood and cork (except furniture); manufacture of articles of straw and plaiting materials | |
| 17 การผลิตกระดาษและผลิตภัณฑ์กระดาษ | 30 | 22,691.8 | 17,606.0 | 17,810.7 | -12,600.0 | -124.8 | | Manufacture of paper and paper products | |
| 18 การพิมพ์และการผลิตข้อัสื่อบันทึกข้อมูล | 153 | 5,365.2 | 2,028.5 | -2,414.3 | 6,146.0 | -395.0 | | Printing and reproduction of recorded media | |
| 19 การผลิตถ่านไม้ดีกและผลิตภัณฑ์ที่ได้จากการ กลั่นปิโตรเลียม | 2 | D | D | D | D | - | | Manufacture of coke and refined petroleum products | |
| 20 การผลิตเคมีภัณฑ์และผลิตภัณฑ์เคมี | 62 | 317,325.4 | 48,391.8 | 209,120.5 | 59,539.6 | 273.4 | | Manufacture of chemicals and chemical products | |
| 21 การผลิตเภสัชภัณฑ์ เคมีภัณฑ์ที่ใช้รักษาโรค และผลิตภัณฑ์จากพืชและสัตว์ที่ใช้รักษาโรค | 31 | -154,133.6 | -118,891.4 | -25,484.4 | -9,757.8 | - | | Manufacture of pharmaceuticals, medicinal chemical and botanical products | |
| 22 การผลิตผลิตภัณฑ์ยางและพลาสติก | 81 | 45,502.6 | 18,458.4 | -11,014.1 | 23,777.1 | 14,281.2 | | Manufacture of rubber and plastic products | |
| 23 การผลิตผลิตภัณฑ์อื่น ๆ ที่ทำจากแร่โลหะ | 100 | 5,101.8 | 307.1 | -2,747.1 | 11,654.1 | -4,112.3 | | Manufacture of other non-metallic mineral products | |
| 24 การผลิตโลหะขั้นมูลฐาน | 18 | 13,976.0 | -4,064.4 | 17,809.8 | 260.6 | -30.0 | | Manufacture of basic metals | |
| 25 การผลิตผลิตภัณฑ์โลหะประดิษฐ์ (ยกเว้นเครื่องจักรและอุปกรณ์) | 604 | 55,542.4 | 74,009.8 | -25,199.3 | 8,756.3 | -2,024.4 | | Manufacture of fabricated metal products (excepts machinery and equipment) | |
| 26 การผลิตผลิตภัณฑ์คอมพิวเตอร์ อิเล็กทรอนิกส์ และอุปกรณ์ที่ใช้ ในทางทัศนศาสตร์ | 25 | 57,552.7 | 57,714.7 | 10,746.6 | -12,657.2 | 1,748.7 | | Manufacture of computers, electronic and optical products | |

(พันบาท In Thousand Baht)

ตาราง 9 ส่วนเปลี่ยนแปลงของมูลค่าวัตถุดิบและวัสดุประกอบฯ และสินค้าคงเหลือในปี 2554 จำแนกตามหมวดย่อยอุตสาหกรรม (ต่อ)

TABLE 9 CHANGE IN VALUE OF STOCKS IN 2011 BY DIVISION OF INDUSTRY (Contd.)

| หมวดย่อยอุตสาหกรรม | จำนวน สถาน- ประกอบการ Number of establishments | ส่วนเปลี่ยนแปลงของมูลค่าวัตถุดิบและวัสดุประกอบฯ และสินค้าคงเหลือ | | | | | Division of industry |
|---|--|--|--|---|---------------------------------------|---|---|
| | | รวม Total | วัตถุดิบและ วัสดุประกอบฯ Materials and components | สินค้าระหว่าง ผลิต Work in progress | สินค้า สำเร็จรูป Finished goods | สินค้าที่ซื้อ มา จำหน่ายในสภาพเดิม Goods purchased for resale | |
| 27 การผลิตอุปกรณ์ไฟฟ้า | 33 | 262,872.9 | 172,345.2 | 6,927.3 | 83,810.4 | -210.0 | Manufacture of electrical equipment |
| 28 การผลิตเครื่องจักรและเครื่องมือ ซึ่งไม่ได้จัด ประเภทไว้ในที่อื่น | 48 | -25,966.8 | 6,916.6 | -1,683.1 | -31,200.3 | - | Manufacture of machinery and equipment, n.e.c |
| 29 การผลิตยานยนต์ รถพ่วง และรถถังพ่วง | 52 | -123,887.2 | -12,652.8 | -108,823.2 | -1,161.4 | -1,249.8 | Manufacture of motor vehicles, trailers and semi-trailers |
| 30 การผลิตอุปกรณ์ขนส่งอื่นๆ | 9 | 7,245.3 | 6,150.4 | 493.5 | 601.4 | - | Manufacture of other transport equipment |
| 31 การผลิตเฟอร์นิเจอร์ | 212 | -84,019.5 | -94,815.1 | 7,697.2 | 6,056.4 | -2,957.9 | Manufacture of furniture |
| 32 การผลิตผลิตภัณฑ์อื่น ๆ | 98 | 267,092.3 | 193,444.9 | 217.1 | 74,430.4 | -1,000.0 | Other manufacturing |
| 33 การซ่อมและการติดตั้งเครื่องจักรและอุปกรณ์ | 62 | -8,735.8 | -6,366.9 | -665.9 | 41.0 | -1,744.0 | Repair and installation of machinery and equipment |
| 37 การจัดการน้ำเสีย | 5 | -163.5 | -213.5 | -100.0 | 150.0 | - | Sewerage |
| 38 การเก็บรวบรวมของเสีย การบำบัด และการ กำจัดของเสีย รวมถึงการนำของเสียกลับมาใช้ใหม่ | 12 | -1,425.6 | -1,266.1 | -219.0 | 59.5 | - | Waste collection, treatment and disposal activities; materials recovery |
| 58 การจัดพิมพ์จำหน่ายหรือเผยแพร่ | 16 | 6,656.1 | 7,269.6 | -250.0 | -265.0 | -98.5 | Publishing activities |

หมายเหตุ : D หมายถึง ตัวเลขที่ไม่เปิดเผย

Note : D means disclosure prohibited.

ที่มา : สำนักงานกรรมการผลิต จังหวัด นนทบุรี สำนักงานสถิติแห่งชาติ กระทรวงเทคโนโลยีสารสนเทศและการสื่อสาร

Source : The 2012 Business and Industrial Census : Manufacturing Industry, Nonthaburi Province, National Statistical Office, Ministry of Information and Communication Technology.

ตาราง 10 ค่าใช้จ่ายขึ้นของสถานประกอบการอุตสาหกรรมผลิตในปี 2554 จำแนกตามหมวดยอดอุตสาหกรรม

TABLE 10 TOTAL EXPENSES OF MANUFACTURING ESTABLISHMENTS IN 2011 BY DIVISION OF INDUSTRY

| | | (พันบาท In Thousand Baht) | | | | | | | | | | |
|--|--|---------------------------|---|--|---|---|---|--|--|--|---------------------------------------|--|
| หมวดยอดอุตสาหกรรม | จำนวน สถาน- ประกอบการ Number of establishments | รวม Total | ค่าซื้อวัตถุดิบ และวัสดุประกอบ ที่ใช้ในการผลิต Purchase of materials and components | ค่าเชื้อเพลิง และค่าไฟฟ้า ที่ใช้ในการผลิต Cost of fuels, electricity used in production | ค่าติดตั้งซ่อมแซมและ บำรุงรักษาเครื่องจักร เครื่องมือ Cost of repair and maintenance of machinery and equipment | ค่าซื้อสินค้า ที่ซื้อจกจำหน่าย ในสภาพเดิม Purchase of goods for resale | ค่าจ้างเพิกงายให้ สถานประกอบการ อื่นผลิตสินค้าให้ Cost of contract and commission work | ค่าธรรมเนียม ที่จ่าย สำหรับเช่า leased employees | ค่าใช้จ่าย ในการขาย Cost of sale | ค่าใช้จ่าย ในการบริหาร และดำเนินงาน Administrative expense | ค่าใช้จ่ายอื่น ๆ Other expenses | Division of industry |
| | | | | | | | | | | | | |
| รวม | 2,918 | 64,275,519.3 | 52,709,201.3 | 2,776,420.1 | 1,057,833.5 | 742,388.3 | 212,201.6 | - | 1,499,781.7 | 3,724,745.8 | 1,211,292.7 | Nonthaburi |
| 10 การผลิตเครื่องดื่มอาหาร | 244 | 11,892,493.0 | 10,146,778.9 | 348,812.7 | 104,594.2 | 53,158.1 | 74,765.0 | - | 250,063.4 | 668,414.2 | 240,200.4 | Manufacture of food products |
| 11 การผลิตเครื่องดื่ม | 37 | 5,330,903.4 | 4,695,738.1 | 78,903.4 | 61,275.9 | 356.0 | - | - | 26,835.5 | 253,497.0 | 211,373.5 | Manufacture of beverages |
| 13 การผลิตสิ่งทอ | 121 | 1,724,682.0 | 1,239,482.7 | 167,533.3 | 68,287.5 | 4,786.2 | - | - | 41,440.7 | 162,161.4 | 30,250.7 | Manufacture of textiles |
| 14 การผลิตเสื้อผ้าเครื่องแต่งกาย | 694 | 5,384,664.4 | 4,557,932.2 | 320,396.4 | 38,886.6 | 1,791.5 | 15,303.1 | - | 124,174.1 | 215,739.0 | 18,470.3 | Manufacture of wearing apparels |
| 15 การผลิตเครื่องมือและผลิตภัณฑ์ เกี่ยวห้อง | 27 | 714,040.8 | 513,329.4 | 67,882.4 | 21,757.6 | 480 | 880.0 | - | 9,161.5 | 70,300.8 | 30,681.3 | Manufacture of leather and related products |
| 16 การผลิตไม้และผลิตภัณฑ์จากไม้และ ไม้ก๊อก (ยกเว้นเฟอร์นิเจอร์) การผลิต สิ่งของจากฟางและวัสดุจากสานอื่นๆ | 142 | 1,871,236.5 | 1,563,817.9 | 76,003.9 | 34,798.6 | 17,862.6 | 17,222.0 | - | 21,561.4 | 106,482.8 | 31,576.4 | Manufacture of wood and products of wood and cork (except furniture); manufacture of articles of straw and plaiting materials |
| 17 การผลิตกระดาษและผลิตภัณฑ์กระดาษ | 30 | 1,803,579.9 | 1,397,968.6 | 203,636.5 | 4,051.0 | 480.0 | 662.6 | - | 22,290.3 | 87,284.6 | 51,709.7 | Manufacture of paper and paper products |
| 18 การพิมพ์และการผลิตข้อบังคับข้อมูล | 153 | 1,984,852.9 | 1,639,078.0 | 33,611.3 | 24,209.5 | 546.7 | 1,084.2 | - | 37,066.5 | 139,063.1 | 90,717.8 | Printing and reproduction of recorded media |
| 19 การผลิตถ่านโค้กและผลิตภัณฑ์ถ่าน การถลุงปิโตรเลียม | 2 | D | D | D | D | - | - | - | - | D | - | Manufacture of coke and refined petroleum products |
| 20 การผลิตเคมีภัณฑ์และผลิตภัณฑ์เคมี | 62 | 4,367,646.1 | 3,794,241.7 | 141,691.3 | 52,107.4 | 15,554.8 | 8,253.6 | - | 34,310.6 | 279,299.6 | 37,278.6 | Manufacture of chemicals and chemical products |
| 21 การผลิตเภสัชภัณฑ์ เหมืองแร่ที่ใช้รักษา โรค และผลิตภัณฑ์จากพืชและสัตว์ที่ ใช้รักษาโรค | 31 | 6,055,937.9 | 5,186,305.7 | 108,707.7 | 37,125.3 | - | - | - | 492,618.6 | 207,834.3 | 7,089.1 | Manufacture of pharmaceuticals, medicinal chemical and botanical products |
| 22 การผลิตผลิตภัณฑ์ยางและพลาสติก | 81 | 3,763,925.7 | 2,970,569.2 | 178,527.3 | 56,363.0 | 114,632.1 | 30,334.8 | - | 42,289.8 | 221,548.8 | 140,094.4 | Manufacture of rubber and plastic products |
| 23 การผลิตผลิตภัณฑ์อื่นๆ ที่ทำจากแร่ อโลหะ | 100 | 1,600,368.4 | 1,385,306.5 | 52,249.7 | 8,683.0 | 5,598.4 | 50.0 | - | 38,632.1 | 62,761.8 | 44,493.5 | Manufacture of other non-metallic mineral products |
| 24 การผลิตโลหะขั้นพื้นฐาน | 18 | 555,135.2 | 460,002.8 | 23,485.5 | 12,009.7 | 600.0 | - | - | 8,388.9 | 27,473.2 | 23,000.2 | Manufacture of basic metals |
| 25 การผลิตผลิตภัณฑ์โลหะประดิษฐ์ (ยกเว้นเครื่องจักรและอุปกรณ์) | 604 | 2,817,912.6 | 2,275,377.3 | 95,196.9 | 34,623.6 | 15,692.8 | 18,290.4 | - | 21,237.6 | 276,672.0 | 62,889.3 | Manufacture of fabricated metal products (excepts machinery and equipment) |

ตาราง 10 ค่าใช้จ่ายขั้นของสถานประกอบการอุตสาหกรรมผลิตในปี 2554 จำแนกตามหมวดยอดอุตสาหกรรม (ต่อ)

TABLE 10 TOTAL EXPENSES OF MANUFACTURING ESTABLISHMENTS IN 2011 BY DIVISION OF INDUSTRY (Contd.)

| หมวดยอดอุตสาหกรรม | จำนวน ประกอบการ Number of establishments | รวม Total | ค่าซื้อวัตถุดิบ และวัสดุประกอบ ที่ใช้ในการผลิต Purchase of materials and components | ค่าเชื้อเพลิง และค่าไฟฟ้า ที่ใช้ในการผลิต Cost of fuels, electricity used in production | ค่าติดตั้งซ่อมแซมและ บำรุงรักษาเครื่องจักร เครื่องมือ Cost of repair and maintenance of machinery and equipment | ค่าซื้อสินค้า ที่ซื้อจกจำหน่าย ในสภาพเดิม Purchase of goods for resale | ค่าจ้างเพมาจ่ายให้ สถานประกอบการ อื่นผลิตสินค้าให้ Cost of contract and commission work | ค่าธรรมเนียม ที่จ่าย สำหรับช่างจ้าง Fees paid for leased employees | ค่าใช้จ่าย ในการขาย Cost of sale | ค่าใช้จ่าย ในการบริหาร และดำเนินงาน Administrative expense | ค่าใช้จ่ายอื่น ๆ Other expenses | Division of industry |
|---|---|--------------|---|--|---|---|--|--|--|--|---------------------------------------|--|
| | | | | | | | | | | | | |
| 26 การผลิตผลิตภัณฑ์คอมพิวเตอร์ อิเล็กทรอนิกส์ และอุปกรณ์ที่ใช้ใน ทางทัศนศาสตร์ | 25 | 1,156,211.3 | 774,871.6 | 47,113.9 | 14,536.1 | 48,782.6 | 17,032.5 | - | 59,636.9 | 128,192.3 | 64,778.6 | Manufacture of computers, electronic and optical products |
| 27 การผลิตอุปกรณ์ไฟฟ้า | 33 | 5,581,490.7 | 4,108,489.8 | 354,362.0 | 370,486.6 | 288,662.2 | 513.4 | - | 91,531.9 | 195,860.3 | 48,451.0 | Manufacture of electrical equipment |
| 28 การผลิตเครื่องจักรและเครื่องมือ ซึ่ง มิได้จัดประเภทไว้ในที่อื่น | 48 | 2,400,596.3 | 2,030,585.5 | 115,917.0 | 16,048.0 | 73.7 | 9,556.8 | - | 37,888.7 | 140,553.0 | 34,720.0 | Manufacture of machinery and equipment, n.e.c |
| 29 การผลิตยานยนต์ รถพ่วง และ รถกึ่งพ่วง | 52 | 383,930.3 | 283,131.7 | 12,556.0 | 4,677.7 | 4,353.0 | 3,789.4 | - | 6,247.6 | 55,274.3 | 11,317.1 | Manufacture of motor vehicles, trailers and semi-trailers |
| 30 การผลิตอุปกรณ์ขนส่งอื่นๆ | 9 | 90,036.1 | 73,251.8 | 5,276.5 | 1,332.5 | - | - | - | 972.9 | 6,937.4 | 2,265.1 | Manufacture of other transport equipment |
| 31 การผลิตเฟอร์นิเจอร์ | 212 | 2,079,918.8 | 1,402,124.4 | 207,514.5 | 35,539.0 | 140,196.4 | 7,700.0 | - | 71,509.1 | 195,387.0 | 13,716.0 | Manufacture of furniture |
| 32 การผลิตผลิตภัณฑ์อื่นๆ | 98 | 2,157,156.3 | 1,833,297.7 | 64,388.2 | 20,004.4 | 1,716.0 | 60.0 | - | 53,140.6 | 170,668.4 | 12,866.9 | Other manufacturing |
| 33 การซ่อมและการติดตั้งเครื่องจักรและ อุปกรณ์ | 62 | 192,096.6 | 122,377.8 | 8,837.9 | 3,269.9 | 26,743.6 | 6,600.0 | - | 2,458.2 | 18,146.6 | 160.0 | Repair and installation of machinery and equipment |
| 37 การจัดการน้ำเสีย | 5 | 10,729.1 | 7,487.9 | 592.5 | 48.0 | - | - | - | 75.0 | 2,372.2 | - | Sewerage |
| 38 การเก็บรวบรวมของเสีย การบำบัด และ การกำจัดของเสีย รวมถึงการนำของเสีย กลับมาใช้ใหม่ | 12 | 10,893.3 | 6,618.8 | 1,294.7 | 200 | 484.5 | - | - | 635.5 | 1,765.9 | 74.0 | Waste collection, treatment and disposal activities; materials recovery |
| 58 การจัดพิมพ์จำหน่ายหรือเผยแพร่ | 16 | 328,685.2 | 228,959.5 | 59,888.9 | 772.8 | 801.5 | 104.0 | - | 5,614.3 | 29,075.2 | 3,119.0 | Publishing activities |

หมายเหตุ : D หมายถึง ตัวเลขที่ไม่เปิดเผย

Note : D means disclosure prohibited.

ที่มา : สำนักบริหารข้อมูลอุตสาหกรรม พ.ศ.2555 : อุตสาหกรรมผลิต จังหวัด นนทบุรี สำนักงานสถิติแห่งชาติ กระทรวงเทคโนโลยีสารสนเทศและการสื่อสาร

Source : The 2012 Business and Industrial Census : Manufacturing Industry, Nonthaburi Province, National Statistical Office, Ministry of Information and Communication Technology.

ตาราง 11 รายรับทั้งสิ้นของสถานประกอบการอุตสาหกรรมผลิตในปี 2554 จำแนกตามหมวดของอุตสาหกรรม

TABLE 11 TOTAL RECEIPTS OF MANUFACTURING ESTABLISHMENTS IN 2011 BY DIVISION OF INDUSTRY

| หมวดของอุตสาหกรรม | จำนวน สถานประกอบการ Number of establishments | รวม Total | มูลค่าของผลผลิต Sales of goods produced | รายรับจาก การขายสินค้า ที่ซื้อเข้ามาขาย ในสภาพเดิม Sales of goods purchased for resale | รายรับจากการ รับจ้างเมทำกร ผลิตสินค้า Receipts for contract and commission work | รายรับจากการ บริการ บำรุงรักษา ซ่อมแซมฯ Receipts for repair and installation work done for others | รายรับจากการ ให้เช่าที่ดิน Receipts for rent on land | รายรับจากการให้เช่า อาคาร อาคารพร้อมที่ดินฯ Receipts for rent on building, vehicle, machinery and equipment | เงินปันผล Dividend | ดอกเบี้ยรับ Interest | กำไรจากการ เปลี่ยนแปลง อัตราแลกเปลี่ยนฯ Gain from currency exchange | รายรับอื่น ๆ Other receipts | Nonthaburi | Division of Industry |
|--|---|--------------|---|--|---|---|---|---|-----------------------|-------------------------|---|-----------------------------------|---|----------------------|
| | | | | | | | | | | | | | | |
| รวม | 2,918 | 89,667,362.0 | 85,839,692.8 | 1,161,756.5 | 252,899.3 | 29,437.0 | 5,696.8 | 23,700.8 | 4,816.9 | 50,848.8 | 116,039.0 | 2,182,474.0 | | |
| 10 การผลิตผลิตภัณฑ์อาหาร | 244 | 16,839,058.9 | 15,024,827.7 | 61,465.4 | 2,428.4 | - | 453.6 | 7,700.0 | 2,278.9 | 4,509.0 | 84,107.6 | 1,651,288.3 | Manufacture of food products | |
| 11 การผลิตเครื่องดื่ม | 37 | 6,319,515.2 | 6,146,563.6 | 427.2 | - | - | - | - | - | - | - | 172,524.5 | Manufacture of beverages | |
| 13 การผลิตสิ่งทอ | 121 | 2,405,109.0 | 2,388,538.9 | 1,968.3 | - | - | - | - | 218.7 | 1,306.3 | - | 13,076.8 | Manufacture of textiles | |
| 14 การผลิตเสื้อผ้าเครื่องแต่งกาย | 694 | 7,374,970.2 | 7,282,872.4 | 2,873.0 | 76,772.6 | - | - | - | 18.0 | 688.0 | 1,323.0 | 10,423.2 | Manufacture of wearing apparels | |
| 15 การผลิตเครื่องมือหนึ่งและผลิตภัณฑ์ที่เกี่ยวข้อง | 27 | 1,148,809.4 | 1,141,329.7 | - | - | - | - | - | - | 15.4 | 154.0 | 7,310.4 | Manufacture of leather and related products | |
| 16 การผลิตไม้และผลิตภัณฑ์จากไม้และไม่เกี่ยว (ยกเว้นเฟอร์นิเจอร์) | 142 | 2,500,057.5 | 2,444,038.0 | 19,633.1 | 2,055.9 | 9,242.7 | 4,847.2 | - | 18.6 | 315.3 | 3,706.6 | 16,200.1 | Manufacture of wood and products of wood and cork (except furniture); manufacture of articles of straw and plaiting materials | |
| 17 การผลิตกระดาษและผลิตภัณฑ์กระดาษอื่นๆ | 30 | 2,302,090.0 | 2,297,606.9 | 630.0 | - | - | - | - | - | - | - | 3,853.1 | Manufacture of paper and paper products | |
| 18 การพิมพ์และการผลิตซ้ำสิ่งบันทึกข้อมูล | 153 | 2,808,336.8 | 2,776,422.2 | 2,395.0 | 24,405.2 | - | - | - | 53.3 | 715.3 | 3.2 | 4,342.6 | Printing and reproduction of recorded media | |
| 19 การผลิตถ่านโค้กและผลิตภัณฑ์ที่ได้จากการถลุงปิโตรเลียม | 2 | D | D | - | - | - | - | - | - | - | - | - | Manufacture of coke and refined petroleum products | |
| 20 การผลิตเคมีภัณฑ์และผลิตภัณฑ์เคมี | 62 | 6,542,333.5 | 6,502,979.7 | 16,840.3 | 585.2 | 1,319.0 | 36.0 | 1,660.8 | 1,298.3 | 2,804.6 | 117.9 | 14,691.7 | Manufacture of chemicals and chemical products | |
| 21 การผลิตเภสัชภัณฑ์ เหมภัณฑ์ ใช้รักษาโรค และผลิตภัณฑ์จากพืชและสัตว์ที่ใช้รักษาโรค | 31 | 8,152,212.0 | 8,089,899.8 | - | - | - | - | - | 772.5 | 26,932.8 | 16,151.5 | 18,455.4 | Manufacture of pharmaceuticals, medicinal chemical and botanical products | |
| 22 การผลิตผลิตภัณฑ์ยางและพลาสติก | 81 | 4,850,874.4 | 4,500,088.7 | 210,632.1 | 43,557.1 | - | - | 240.0 | - | 1,142.4 | 983.2 | 94,231.0 | Manufacture of rubber and plastic products | |
| 23 การผลิตผลิตภัณฑ์อื่นๆ ที่ทำจากแร่โลหะ | 100 | 2,380,874.9 | 2,364,490.8 | 15,184.9 | - | 34.0 | - | - | - | 173.2 | - | 992.1 | Manufacture of other non-metallic mineral products | |
| 24 การผลิตโลหะขั้นมูลฐาน | 18 | 702,979.4 | 700,562.7 | 650.0 | 259.1 | 115.4 | 360.0 | - | - | 19.5 | - | 1,012.7 | Manufacture of basic metals | |
| 25 การผลิตผลิตภัณฑ์โลหะประดิษฐ์ (ยกเว้นเครื่องจักรและอุปกรณ์) | 604 | 4,245,272.5 | 4,155,923.2 | 17,976.4 | 61,288.3 | 446.7 | - | - | - | 757.2 | 2,597.0 | 6,283.8 | Manufacture of fabricated metal products (excepts machinery and equipment) | |

ตาราง 11 รายรับทั้งสิ้นของสถานประกอบการอุตสาหกรรมผลิตในปี 2554 จำแนกตามหมวดของอุตสาหกรรม (ต่อ)

TABLE 11 TOTAL RECEIPTS OF MANUFACTURING ESTABLISHMENTS IN 2011 BY DIVISION OF INDUSTRY (Contd.)

| หมวดของอุตสาหกรรม | จำนวน สถานประกอบการ Number of establishments | รวม Total | มูลค่าขายผลิต Sales of goods produced | รายรับจาก การขายสินค้า ที่ซื้อเข้ามาขาย ในสภาพเดิม Sales of goods purchased for resale | รับจ้างเมทำกร ผลิตสินค้า Receipts for contract and commission work | รายรับจากการ บริการ บำรุงรักษา ซ่อมแซมฯ Receipts for repair and installation work done for others | รายรับจากการ ให้เช่าที่ดิน Receipts for rent on land | รายรับจากการให้เช่า อาคาร อาคารพร้อมที่ดินฯ Receipts for rent on building, vehicle, machinery and equipment | เงินปันผลรับ Dividend | ดอกเบี้ยรับ Interest | กำไรจากการ เปลี่ยนแปลง อัตราแลกเปลี่ยนฯ Gain from currency exchange | รายรับอื่น ๆ Other receipts | Division of Industry | (พันบาท In Thousand Baht) |
|--|---|--------------|---|--|---|---|---|---|--------------------------|-------------------------|---|-----------------------------------|--|---------------------------|
| | | | | | | | | | | | | | | |
| 26 การผลิตผลิตภัณฑ์คอมพิวเตอร์ อิเล็กทรอนิกส์ และอุปกรณ์ที่ใช้ ในทางทันตศัลยกรรม | 25 | 1,545,079.1 | 1,440,452.9 | 62,069.0 | 27,393.3 | - | - | - | - | 8,161.8 | 224.3 | 6,777.7 | Manufacture of computers, electronic and optical products | |
| 27 การผลิตอุปกรณ์ไฟฟ้า | 33 | 7,803,341.6 | 7,298,201.8 | 476,465.8 | 10,000.0 | 3,946.0 | - | 1,200.0 | - | 469.8 | 3,814.9 | 9,243.3 | Manufacture of electrical equipment | |
| 28 การผลิตเครื่องจักรและเครื่องมือ ซึ่งมีได้ใช้ประเภทอื่นที่อื่น | 48 | 3,621,551.1 | 3,543,371.3 | 87.8 | - | 8,785.1 | - | 1,204.0 | 3.0 | 784.8 | 684.1 | 66,631.1 | Manufacture of machinery and equipment, n.e.c | |
| 29 การผลิตยานยนต์ รถพ่วง และ รถกึ่งพ่วง | 52 | 708,625.1 | 700,684.9 | 5,415.0 | - | - | - | - | - | 113.1 | 50.0 | 2,362.1 | Manufacture of motor vehicles, trailers and semi-trailers | |
| 30 การผลิตอุปกรณ์ขนส่งอื่นๆ | 9 | 121,839.8 | 121,832.4 | - | - | - | - | - | - | - | - | 7.4 | Manufacture of other transport equipment | |
| 31 การผลิตเฟอร์นิเจอร์ | 212 | 3,390,176.0 | 3,088,069.8 | 237,260.9 | 33.9 | 662.5 | - | - | - | 1,570.8 | 4.4 | 62,573.8 | Manufacture of furniture | |
| 32 การผลิตผลิตภัณฑ์อื่นๆ | 98 | 3,065,757.4 | 3,025,149.2 | 1,846.0 | 4,120.3 | 160.3 | - | 11,696.0 | 155.5 | 319.8 | 2,117.4 | 20,193.0 | Other manufacturing | |
| 33 การซ่อมและการติดตั้งเครื่องจักร และอุปกรณ์ | 62 | 297,012.2 | 264,303.4 | 27,933.4 | - | 4,725.4 | - | - | - | 50.0 | - | - | Repair and installation of machinery and equipment | |
| 37 การจัดการน้ำเสีย | 5 | 15,802.9 | 15,802.9 | - | - | - | - | - | - | - | - | - | Sewerage | |
| 38 การเก็บรวบรวมของเสีย การบำบัด และการกำจัดของเสีย รวมถึงการนำ ของเสียกลับมาใช้ใหม่ | 12 | 21,439.4 | 21,439.4 | - | - | - | - | - | - | - | - | - | Waste collection, treatment and disposal activities; materials recovery | |
| 58 การจัดพิมพ์จำหน่ายหรือเผยแพร่ | 16 | 475,349.3 | 475,346.3 | 3.0 | - | - | - | - | - | - | - | - | Publishing activities | |

หมายเหตุ : D หมายถึง ตัวเลขที่ไม่เปิดเผย

Note : D means disclosure prohibited.

ที่มา : สำนักธุรกิจและอุตสาหกรรม พ.ศ.2555 : อุตสาหกรรมการผลิต จังหวัด นนทบุรี สำนักงานสถิติแห่งชาติ กระทรวงเทคโนโลยีสารสนเทศและการสื่อสาร

Source : The 2012 Business and Industrial Census : Manufacturing Industry, Nonthaburi Province, National Statistical Office, Ministry of Information and Communication Technology.

ตาราง 12 มูลค่าตามบัญชีของสินทรัพย์ถาวรในปี 2554 จำแนกตามหมวดอุตสาหกรรม

TABLE 12 BOOK VALUE OF FIXED ASSETS IN 2011 BY DIVISION OF INDUSTRY

| หมวดอุตสาหกรรม Division of industry | จำนวน สถาน- ประกอบการ Number of establish- ments | มูลค่าสินทรัพย์ถาวร Book value of fixed assets 31 Dec. 2011 | | | | | | | | | | สินทรัพย์ ถาวรอื่น ๆ Other fixed assets | | | | | |
|--|---|--|--------------------|---|--------------------------|----------------------|--|--|---|---------------------|--------------------|---|---|--------------------------|----------------------|--|--|
| | | มูลค่าสินทรัพย์ถาวร Book value of fixed assets 1 Jan. 2011 | | | | | มูลค่าสินทรัพย์ถาวร Book value of fixed assets 31 Dec. 2011 | | | | | | | | | | |
| | | รวม Total | ที่ดิน Land | อาคารและ สิ่งก่อสร้าง Building and construction | เครื่องจักร Machinery | ยานพาหนะ Vehicles | เครื่องใช้ สำนักงาน Office appliances | เครื่องมือ อื่น ๆ Other tools | สินทรัพย์ ถาวรอื่น ๆ Other fixed assets | รวม Total | ที่ดิน Land | | อาคารและ สิ่งก่อสร้าง Building and construction | เครื่องจักร Machinery | ยานพาหนะ Vehicles | เครื่องใช้ สำนักงาน Office appliances | เครื่องมือ อื่น ๆ Other tools |
| รวม | 2,918 | 371,146,328.2 | 7,845,410.6 | 14,286,626.2 | 8,630,048.9 | 1,877,127.0 | 1,252,718.3 | 1,059,390.4 | 2,195,006.9 | 31,646,496.7 | 8,419,307.7 | 12,051,737.4 | 7,628,343.9 | 1,576,327.5 | 690,547.5 | 1,066,975.5 | 213,257.1 |
| 10 การผลิตผลิตภัณฑ์อาหาร | 244 | 3,808,568.4 | 1,206,839.6 | 1,009,931.3 | 1,191,272.3 | 203,818.3 | 45,687.1 | 126,696.9 | 241,229.9 | 3,751,902.0 | 1,209,260.5 | 987,901.2 | 1,140,287.5 | 200,980.7 | 39,468.7 | 149,750.9 | 24,252.5 |
| 11 การผลิตเครื่องดื่ม | 37 | 164,869.0 | 32,673.4 | 66,710.3 | 46,446.8 | 12,861.0 | 3,970.7 | 2,106.7 | 100.0 | 157,301.9 | 32,715.3 | 64,957.4 | 42,063.1 | 11,395.8 | 3,729.3 | 1,800.4 | 640.6 |
| 13 การผลิตสิ่งทอ | 121 | 847,612.2 | 207,905.9 | 398,253.8 | 173,716.9 | 53,887.0 | 4,212.1 | 9,036.3 | 600.1 | 861,046.8 | 209,172.2 | 354,559.1 | 233,452.3 | 52,575.5 | 3,704.2 | 7,027.0 | 556.5 |
| 14 การผลิตเครื่องหนัง | 694 | 5,459,470.6 | 613,240.3 | 2,348,020.1 | 326,532.3 | 46,044.5 | 132,554.7 | 16,416.9 | 1,986,661.9 | 1,795,206.3 | 579,504.5 | 725,362.4 | 287,183.5 | 38,981.0 | 131,677.3 | 15,938.6 | 16,559.1 |
| 15 การผลิตเครื่องหนังและ ผลิตภัณฑ์ที่เกี่ยวข้อง | 27 | 715,999.2 | 226,235.9 | 253,596.0 | 116,304.1 | 39,834.9 | 55,932.6 | 23,956.9 | 1,388 | 746,686.9 | 226,151.5 | 253,595.0 | 139,249.0 | 41,314.8 | 60,059.0 | 26,218.9 | 98.8 |
| 16 การผลิตไม้และผลิตภัณฑ์ จากไม้และไม้ท่อน (ยกเว้น เฟอร์นิเจอร์) การผลิตสิ่งของ จากหนังและวัสดุเทียมอื่นๆ | 142 | 1,170,826.1 | 303,212.6 | 427,924.9 | 273,009.9 | 89,546.1 | 17,850.8 | 45,465.6 | 13,816.2 | 1,251,010.0 | 305,745.4 | 478,421.9 | 313,655.8 | 76,295.8 | 17,319.5 | 46,051.3 | 13,520.2 |
| 17 การผลิตกระดาษและ ผลิตภัณฑ์กระดาษ | 30 | 927,831.1 | 213,032.7 | 375,813.7 | 239,501.4 | 60,336.2 | 19,868.0 | 17,990.4 | 1,308.8 | 897,313.3 | 215,538.1 | 355,952.8 | 243,366.4 | 53,007.5 | 13,165.7 | 15,249.2 | 1,033.7 |
| 18 การพิมพ์และการผลิตคำ สอนที่ต่อเนื่อง | 153 | 1,204,574.1 | 80,901.7 | 591,363.3 | 368,955.3 | 52,996.1 | 24,191.4 | 84,624.4 | 1,541.8 | 1,363,848.6 | 79,987.0 | 759,845.1 | 369,593.0 | 41,839.2 | 20,155.0 | 90,138.7 | 2,290.6 |
| 19 การผลิตบันทึกและ ผลิตภัณฑ์ที่จัดการ กลุ่มปีโตรเคมี | 2 | D | D | D | D | D | D | D | - | D | D | D | D | D | D | D | - |
| 20 การผลิตเคมีภัณฑ์และ ผลิตภัณฑ์เคมี | 62 | 1,055,477.3 | 150,991.4 | 481,103.4 | 316,364.3 | 54,365.1 | 38,469.2 | 12,422.9 | 1,761.1 | 1,065,833.5 | 159,429.8 | 482,314.9 | 327,983.7 | 39,603.3 | 43,128.8 | 11,947.8 | 1,425.2 |
| 21 การผลิตผลิตภัณฑ์ เคมีภัณฑ์ที่ใช้รักษาโรค และผลิตภัณฑ์จากพืชและ สัตว์ที่ใช้รักษาโรค | 31 | 6,476,442.0 | 933,272.0 | 3,594,070.2 | 1,743,386.0 | 52,588.8 | 54,334.3 | 28,344.8 | 70,045.9 | 5,198,857.4 | 939,685.7 | 3,206,221.0 | 917,947.6 | 30,929.9 | 17,652.4 | 24,570.5 | 61,850.3 |
| 22 การผลิตผลิตภัณฑ์ยางและ พลาสติก | 81 | 2,082,067.2 | 672,737.0 | 375,705.2 | 746,765.9 | 122,328.4 | 75,776.7 | 59,752.7 | 29,001.4 | 2,066,766.1 | 747,671.9 | 378,283.0 | 696,946.5 | 95,386.3 | 67,594.8 | 54,374.5 | 26,509.1 |
| 23 การผลิตผลิตภัณฑ์อื่นๆ ที่มาจากแร่โลหะ | 100 | 1,083,753.9 | 310,758.3 | 417,707.5 | 127,306.3 | 146,026.5 | 46,693.9 | 35,198.0 | 63.4 | 860,905.1 | 309,728.2 | 334,319.4 | 82,873.1 | 102,074.3 | 11,543.1 | 20,319.3 | 47.7 |
| 24 การผลิตโลหะขั้นมูลฐาน | 18 | 93,281.7 | 7,000.0 | 25,670.3 | 21,840.4 | 32,954.4 | 2,525.8 | 3,144.0 | 146.7 | 132,777.7 | 7,000.0 | 46,035.4 | 39,330.0 | 32,874.9 | 3,256.3 | 4,177.6 | 123.6 |

ตาราง 12 มูลค่าตามบัญชีของสินทรัพย์ถาวรในปี 2554 จำแนกตามหน่วยอุตสาหกรรม (ต่อ)
TABLE 12 BOOK VALUE OF FIXED ASSETS IN 2011 BY DIVISION OF INDUSTRY (Contd.)

| จำนวน สาขา- ประกอบ Number of establish- ments | จำนวน สินทรัพย์ รวม Total | มูลค่าสินทรัพย์ที่คงตัว Book value of fixed assets 1 Jan. 2011 | | | | | | | มูลค่าสินทรัพย์ที่คงตัว Book value of fixed assets 31 Dec. 2011 | | | | | | | Division of industry | | |
|--|------------------------------------|--|---|--------------------------|----------------------|--|---------------------------------------|---|---|----------------|---|--------------------------|----------------------|--|---------------------------------------|----------------------|---|--|
| | | ที่ดิน Land | อาคารและ สิ่งก่อสร้าง Building and construction | เครื่องจักร Machinery | ยานพาหนะ Vehicles | เครื่องใช้ สำนักงาน Office appliances | เครื่องมือ อื่นๆ Other tools | สินทรัพย์ ถาวรอื่น ๆ Other fixed assets | รวม Total | ที่ดิน Land | อาคารและ สิ่งก่อสร้าง Building and construction | เครื่องจักร Machinery | ยานพาหนะ Vehicles | เครื่องใช้ สำนักงาน Office appliances | เครื่องมือ อื่นๆ Other tools | | สินทรัพย์ ถาวรอื่น ๆ Other fixed assets | |
| | | | | | | | | | | | | | | | | | | รวม Total |
| 25 การผลิตผลิตภัณฑ์โลหะ ประสิทธิ์ (ยกเว้นเครื่องจักร และอุปกรณ์) | 604 | 2,277,028.0 | 737,731.4 | 512,146.9 | 658,147.3 | 259,235.4 | 46,032.6 | 62,442.9 | 1,291.5 | 2,072,628.9 | 706,482.1 | 511,979.6 | 492,615.5 | 248,781.0 | 44,462.3 | 67,466.0 | 842.4 | Manufacture of fabricated metal products (excepts machinery and equipment) |
| 26 การผลิตผลิตภัณฑ์คอม พิวเตอร์ อิเล็กทรอนิกส์ และอุปกรณ์ที่ใช้ในทาง ทัศนศาสตร์ | 25 | 756,989.8 | 81,653.1 | 141,792.3 | 444,572.6 | 28,700.1 | 12,932.4 | 31,626.5 | 15,712.9 | 770,788.8 | 81,053.1 | 139,288.9 | 469,222.2 | 32,849.5 | 12,679.8 | 20,285.4 | 15,410.0 | Manufacture of computers, electronic and optical products |
| 27 การผลิตอุปกรณ์ไฟฟ้า | 33 | 1,628,117.2 | 239,049.9 | 788,937.3 | 495,280.4 | 51,378.1 | 22,455.8 | 15,590.8 | 15,425.0 | 1,475,007.1 | 252,570.6 | 626,058.9 | 488,956.7 | 45,800.8 | 25,993.6 | 19,506.6 | 16,119.9 | Manufacture of electrical equipment |
| 28 การผลิตเครื่องจักรและ เครื่องมือ ซึ่งมีได้จัด ประเภทไว้ในที่อื่น | 48 | 1,827,525.9 | 229,406.0 | 443,821.7 | 588,780.1 | 77,059.2 | 70,020.4 | 408,468.2 | 14,970.3 | 2,195,685.2 | 684,832.8 | 369,919.3 | 570,852.7 | 70,631.7 | 66,291.3 | 418,785.5 | 12,371.9 | Manufacture of machinery and equipment, n.e.c |
| 29 การผลิตยานยนต์ รถพ่วง และรถเกี่ยวต่าง | 52 | 156,159.1 | 48,763.4 | 42,295.4 | 29,982.4 | 26,262.6 | 2,855.8 | 4,148.3 | 1,851.2 | 253,659.0 | 104,820.8 | 92,767.5 | 30,917.8 | 13,346.8 | 4,609.7 | 4,286.8 | 2,909.6 | Manufacture of motor vehicles, trailers and semi-trailers |
| 30 การผลิตอุปกรณ์ขนส่งอื่นๆ | 9 | 28,822.5 | 4,064.5 | 12,545.9 | 7,257.5 | 3,504.0 | 889.6 | 461.0 | 100.0 | 26,352.9 | 4,892.7 | 12,311.8 | 5,107.8 | 2,740.0 | 782.6 | 457.9 | 60.0 | Manufacture of other transport equipment |
| 31 การผลิตเฟอร์นิเจอร์ | 212 | 2,445,071.4 | 1,007,500.7 | 1,024,934.6 | 207,096.6 | 144,621.4 | 40,053.0 | 20,895.2 | 369.9 | 2,395,790.3 | 1,026,828.4 | 981,538.3 | 191,613.6 | 134,736.8 | 41,905.1 | 18,847.9 | 320.1 | Manufacture of furniture |
| 32 การผลิตผลิตภัณฑ์อื่นๆ | 98 | 2,524,507.3 | 430,687.0 | 774,307.7 | 442,413.7 | 288,570.6 | 531,280.4 | 41,756.0 | 15,492.1 | 1,996,824.7 | 432,903.8 | 777,671.7 | 487,427.7 | 185,184.9 | 55,933.7 | 41,743.4 | 15,959.5 | Other manufacturing |
| 33 การซ่อมและกาติดตั้ง เครื่องจักรและอุปกรณ์ | 62 | 302,237.2 | 87,750.3 | 144,384.0 | 48,168.8 | 11,082.7 | 2,387.4 | 8,084.2 | 180.0 | 222,067.5 | 82,920.0 | 79,748.2 | 41,024.0 | 9,155.2 | 1,904.9 | 7,215.2 | 100.0 | Repair and installation of machinery and equipment |
| 37 การจัดการน้ำเสีย | 5 | 24,497.0 | 1,150.0 | 2,500.0 | 11,650.0 | 8,850.0 | 117.0 | 210.0 | 20.0 | 20,063.6 | 880.0 | 2,375.0 | 9,320.0 | 7,210.0 | 94.6 | 168.0 | 16.0 | Severage |
| 38 การเก็บรวบรวมของเสีย การบำบัด และการกำจัด ของเสีย รวมถึงการนำของ เสียกลับมาใช้ใหม่ | 12 | 22,729.9 | 3,300.0 | 12,228.8 | 871.7 | 4,615.5 | 372.8 | 641.1 | - | 21,222.7 | 3,300.0 | 12,793.7 | 669.4 | 3,799.6 | 293.7 | 366.3 | - | Waste collection, treatment and disposal activities; materials recovery |
| 58 การจัดพิมพ์รายหรือ เผยแพร่ | 16 | 29,353.9 | 7,786.9 | 14,314.0 | 2,080.0 | 3,660.0 | 1,017.9 | 209.8 | 285.3 | 27,640.4 | 8,078.4 | 13,417.7 | 1,586.0 | 3,232.4 | 906.2 | 181.7 | 240.0 | Publishing activities |

หมายเหตุ : D หมายถึง ค้นแต่ที่ไม่มีในบัญชี
Note : D means disclosure prohibited.

ที่มา : สำนักข้อมูลและอุตสาหกรรม พ.ศ.2555 : อุตสาหกรรมผลิต จังหวัด นนทบุรี สำนักงานสถิติแห่งชาติ กระทรวงเทคโนโลยีสารสนเทศและการสื่อสาร
Source : The 2012 Business and Industrial Census : Manufacturing Industry, Nonthaburi Province, National Statistical Office, Ministry of Information and Communication Technology.

ตาราง 13 มูลค่าสินทรัพย์ถาวรที่เปลี่ยนแปลงระหว่าง มกราคม - ธันวาคม 2554 จำแนกตามหมวดข้อยอดอุตสาหกรรม

TABLE 13 VALUE OF FIXED ASSETS CHANGED IN JANUARY - DECEMBER 2011 BY DIVISION OF INDUSTRY

| | จำนวน สถาน- ประกอบการ Number of establishments | รวม Total | มูลค่าสินทรัพย์ถาวรที่เปลี่ยนแปลง | | Change in value of fixed assets | | Division of industry |
|--|--|--------------------|---|---|---|----------------|---|
| | | | มูลค่าสินทรัพย์ ถาวรที่ซื้อหรือ ผลิตขึ้นเอง Value of new or cost producing of fixed assets | มูลค่าสินทรัพย์ ถาวรที่ขาย Value of disposal of fixed assets | ค่าโอน กรรมสิทธิ์ Ownership transfer fee | | |
| รวม | 2,918 | 1,196,613.6 | 881,003.4 | 311,601.0 | 4,009.2 | 4,009.2 | Nonthaburi |
| 10 การผลิตผลิตภัณฑ์อาหาร | 244 | 164,418.7 | 140,607.2 | 19,802.3 | 4,009.2 | 4,009.2 | Manufacture of food products |
| 11 การผลิตเครื่องดื่ม | 37 | 540.6 | 540.6 | - | - | - | Manufacture of beverages |
| 13 การผลิตสิ่งทอ | 121 | - | - | - | - | - | Manufacture of textiles |
| 14 การผลิตเสื้อผ้าเครื่องแต่งกาย | 694 | 5,797.3 | 5,087.8 | 709.5 | - | - | Manufacture of wearing apparels |
| 15 การผลิตเครื่องหนังและผลิตภัณฑ์ที่เกี่ยวข้อง | 27 | 562.9 | 562.9 | - | - | - | Manufacture of leather and related products |
| 16 การผลิตไม้และผลิตภัณฑ์จากไม้และไม้ก๊อก (ยกเว้นเฟอร์นิเจอร์) การผลิตสิ่งของจากฟางและวัสดุจากสานอื่นๆ | 142 | 36,515.5 | 26,057.3 | 10,458.2 | - | - | Manufacture of wood and products of wood and cork (except furniture); manufacture of articles of straw and plaiting materials |
| 17 การผลิตกระดาษและผลิตภัณฑ์กระดาษ | 30 | 60,703.6 | 59,412.3 | 1,291.2 | - | - | Manufacture of paper and paper products |
| 18 การพิมพ์และการผลิตซ้ำสื่อบันทึกข้อมูล | 153 | 116,960.0 | 114,460.0 | 2,500.0 | - | - | Printing and reproduction of recorded media |
| 19 การผลิตถ่านโค้กและผลิตภัณฑ์ที่ได้จากการถลุงปิโตรเลียม | 2 | - | - | - | - | - | Manufacture of coke and refined petroleum products |
| 20 การผลิตเคมีภัณฑ์และผลิตภัณฑ์เคมี | 62 | 23,948.8 | 20,117.8 | 3,831.0 | - | - | Manufacture of chemicals and chemical products |
| 21 การผลิตเภสัชภัณฑ์ เคมีภัณฑ์ที่ใช้รักษาโรค และผลิตภัณฑ์จากพืชและสัตว์ที่ใช้รักษาโรค | 31 | 23,683.0 | 16,426.0 | 7,257.0 | - | - | Manufacture of pharmaceuticals, medicinal chemical and botanical products |
| 22 การผลิตผลิตภัณฑ์ยางและพลาสติก | 81 | 57,579.4 | 51,823.0 | 5,756.5 | - | - | Manufacture of rubber and plastic products |
| 23 การผลิตผลิตภัณฑ์โลหะประเภทอื่น ๆ ที่ทำจากแร่โลหะ | 100 | 21,374.0 | 10,530.2 | 10,843.8 | - | - | Manufacture of other non-metallic mineral products |
| 24 การผลิตโลหะขั้นมูลฐาน | 18 | 46,437.7 | 44,053.2 | 2,384.4 | - | - | Manufacture of basic metals |
| 25 การผลิตผลิตภัณฑ์โลหะประดิษฐ์ (ยกเว้นเครื่องจักรและอุปกรณ์) | 604 | 33,289.0 | 28,642.4 | 4,646.6 | - | - | Manufacture of fabricated metal products (excepts machinery and equipment) |

(พันบาท In Thousand Baht)

ตาราง 13 มูลค่าสินทรัพย์ถาวรที่เปลี่ยนแปลงระหว่าง มกราคม - ธันวาคม 2554 จำนวนตามหมวดข้อยอุตสาหกรรม (ต่อ)

TABLE 13 VALUE OF FIXED ASSETS CHANGED IN JANUARY - DECEMBER 2011 BY DIVISION OF INDUSTRY (Contd.)

(พันบาท In Thousand Baht)

| หมวดข้อยอุตสาหกรรม | จำนวน สถาน- ประกอบการ Number of establishments | รวม Total | มูลค่าสินทรัพย์ถาวรที่เปลี่ยนแปลง | | Change in value of fixed assets | | Division of industry |
|--|--|--------------|---|---|---|---|--|
| | | | มูลค่าสินทรัพย์ ถาวรที่ซื้อหรือ ผลิตขึ้นเอง Value of new or cost producing of fixed assets | มูลค่าสินทรัพย์ ถาวรที่ขาย Value of disposal of fixed assets | ค่าโอน กรรมสิทธิ์ Ownership transfer fee | | |
| 26 การผลิตผลิตภัณฑ์คอมพิวเตอร์ อิเล็กทรอนิกส์ และอุปกรณ์ที่ใช้ใน ทางทัศนศาสตร์ | 25 | 49,640.8 | 42,948.4 | 6,692.4 | - | - | Manufacture of computers, electronic and optical products |
| 27 การผลิตอุปกรณ์ไฟฟ้า | 33 | 39,337.2 | 39,337.2 | - | - | - | Manufacture of electrical equipment |
| 28 การผลิตเครื่องจักรและเครื่องมือ ซึ่งไม่ได้จัดประเภทไว้ในที่อื่น | 48 | 27,915.7 | 25,071.3 | 4,844.4 | - | - | Manufacture of machinery and equipment, n.e.c |
| 29 การผลิตยานยนต์ รถพ่วง และ รถกึ่งพ่วง | 52 | 12,636.4 | 3,391.9 | 9,244.5 | - | - | Manufacture of motor vehicles, trailers and semi-trailers |
| 30 การผลิตอุปกรณ์ขนส่งอื่นๆ | 9 | 2,003.1 | 2,003.1 | - | - | - | Manufacture of other transport equipment |
| 31 การผลิตเฟอร์นิเจอร์ | 212 | 463,003.7 | 246,964.6 | 216,039.1 | - | - | Manufacture of furniture |
| 32 การผลิตผลิตภัณฑ์อื่นๆ | 98 | 3,296.4 | 1,296.4 | 2,000.0 | - | - | Other manufacturing |
| 33 การซ่อมและการติดตั้งเครื่องจักรและ อุปกรณ์ | 62 | 6,027.6 | 2,787.6 | 3,240.0 | - | - | Repair and installation of machinery and equipment |
| 37 การจัดการน้ำเสีย | 5 | 460.0 | 400.0 | 60.0 | - | - | Sewerage |
| 38 การเก็บรวบรวมของเสีย การบำบัด และการกำจัดของเสีย รวมถึงการนำ ของเสียกลับมาใช้ใหม่ | 12 | 482.4 | 482.4 | - | - | - | Waste collection, treatment and disposal activities; materials recovery |
| 58 การจัดพิมพ์จำหน่ายหรือเผยแพร่ | 16 | - | - | - | - | - | Publishing activities |

หมายเหตุ : D หมายถึง ตัวเลขที่ไม่เปิดเผย

Note : D means disclosure prohibited.

ที่มา : สำนักงานธุรกิจและอุตสาหกรรม พ.ศ.2555 : อุตสาหกรรมการผลิต จังหวัด นนทบุรี สำนักงานสถิติแห่งชาติ กระทรวงเทคโนโลยีสารสนเทศและการสื่อสาร

Source : The 2012 Business and Industrial Census : Manufacturing Industry, Nonthaburi Province, National Statistical Office, Ministry of Information and Communication Technology.

ภาคผนวก

ภาคผนวก ก

ระเบียบวิธี

สำมะโนธุรกิจและอุตสาหกรรม พ.ศ. 2555 อุตสาหกรรมการผลิต
จังหวัดนนทบุรี

1. แผนการสุ่มตัวอย่าง

1.1 สถานประกอบการที่มีจำนวนคนทำงาน 1 – 10 คน

แผนการสุ่มตัวอย่างที่ใช้เป็นแบบ Stratified Systematic Sampling โดยมีประเภมาตรฐานอุตสาหกรรม (ประเทศไทย) ปี 2552 (Thailand Standard Industrial Classification: TSIC 2009) ในระดับกิจกรรมเป็นสตราตัม และสถานประกอบการเป็นหน่วยตัวอย่าง

1) การจัดสตราตัม

ประเภมาตรฐานอุตสาหกรรม (ประเทศไทย) ปี 2552 (Thailand Standard Industrial Classification: TSIC 2009) ในระดับกิจกรรมเป็นสตราตัม ซึ่งมีทั้งสิ้น 409 สตราตัม

2) การเลือกตัวอย่าง

ได้ทำการเลือกสถานประกอบการตัวอย่างในแต่ละสตราตัม ด้วยวิธีการสุ่มแบบมีระบบ อย่างอิสระต่อกัน ได้จำนวนสถานประกอบการตัวอย่างทั้งสิ้น 764 แห่ง จากทั้งสิ้น 2,181 แห่ง

1.2 สถานประกอบการที่มีจำนวนคนทำงานตั้งแต่ 11 คนขึ้นไป

กำหนดให้ทุกสถานประกอบการเป็นหน่วยตัวอย่าง โดยให้ทำการเจนนับสถานประกอบการทุกแห่งจำนวนทั้งสิ้น 733 แห่ง

สรุป จำนวนสถานประกอบการที่ต้องเจนนับมีทั้งสิ้น 1,497 แห่ง

2. วิธีการประมาณผล

การเสนอผลการสำรวจ ได้เสนอผลในระดับจังหวัด โดยจำแนกตามการประกอบกิจกรรมทางเศรษฐกิจตามการจัดประเภมาตรฐานอุตสาหกรรมประเทศไทย ปี 2552 (Thailand Standard Industrial Classification: TSIC-2009) ในระดับหมวดย่อย และขนาดของสถานประกอบการ (วัดด้วยจำนวนคนทำงาน) ออกเป็น 6 ขนาด ดังนี้

| ขนาดของสถานประกอบการ | 1 | 2 | 3 | 4 | 5 | 6 |
|----------------------|--------|---------|---------|---------|----------|-------|
| จำนวนคนทำงาน | 1 – 15 | 16 – 25 | 26 – 30 | 31 – 50 | 51 – 200 | > 200 |

ในการประมาณค่า กำหนดให้

| | |
|---------------------------------|-------------------------|
| $q = 1, 2, 3, \dots, n_{jklmp}$ | (สถานประกอบการตัวอย่าง) |
| $p = 1, 2, 3, \dots, 12$ | (ขนาดของสถานประกอบการ) |
| $m = 1, 2, 3, \dots, 409$ | (กิจกรรม) |
| $l = 1, 2, 3, \dots, 164$ | (หมู่ย่อย) |
| $k = 1, 2, 3, \dots, 78$ | (หมู่ใหญ่) |
| $j = 1, 2, 3, \dots, 28$ | (หมวดย่อย) |

2.1 การประมาณผลสำหรับสถานประกอบการที่มีจำนวนคนทำงาน 1 – 10 คน

สูตรการประมาณค่ายอดรวมของลักษณะที่ต้องการศึกษา X สำหรับสถานประกอบการที่มีจำนวนคนทำงาน 1 – 10 คน หมวดย่อย j คือ

$$\hat{X}'_j = \sum_{k=1}^{78} \sum_{l=1}^{164} \sum_{m=1}^{409} \hat{X}'_{jklm}$$

โดยที่

\hat{X}'_{jklm} คือ ค่าประมาณยอดรวมของลักษณะที่ต้องการศึกษา X สำหรับสถานประกอบการที่มีคนทำงาน 1 – 10 คน กิจกรรม m หมู่ย่อย l หมู่ใหญ่ k หมวดย่อย j ซึ่ง

$$\hat{X}'_{jklm} = w'_{jklm} \sum_{p=1}^2 \sum_{q=1}^{n_{jklmp}} x_{jklmpq}$$

x_{jklmpq} คือ ค่าของลักษณะที่ต้องการศึกษา X ของสถานประกอบการตัวอย่าง q ขนาดของสถานประกอบการ p กิจกรรม m หมู่ย่อย l หมู่ใหญ่ k หมวดย่อย j

w'_{jklm} คือ ค่าถ่วงน้ำหนักสำหรับสถานประกอบการที่มีคนทำงาน 1 – 10 คน กิจกรรม m หมู่ย่อย l หมู่ใหญ่ k หมวดย่อย j ซึ่ง

$$w'_{jklm} = \frac{N'_{jklm}}{n'_{jklm}}$$

N'_{jklm} คือ จำนวนสถานประกอบการทั้งสิ้น สำหรับสถานประกอบการที่มีคนทำงาน 1 – 10 คน กิจกรรม m หมู่ย่อย l หมู่ใหญ่ k หมวดย่อย j

n'_{jklm} คือ จำนวนสถานประกอบการตัวอย่างที่เจงนับได้ทั้งสิ้น สำหรับสถานประกอบการที่มีคนทำงาน 1 – 10 คน กิจกรรม m หมู่ย่อย l หมู่ใหญ่ k หมวดย่อย j

2.2 การประมาณผลสำหรับสถานประกอบการที่มีจำนวนคนทำงาน 11 คนขึ้นไป

สูตรการประมาณค่ายอดรวมของลักษณะที่ต้องการศึกษา X สำหรับสถานประกอบการที่มีจำนวนคนทำงานตั้งแต่ 11 คนขึ้นไป ($p = 3, 4, 5, \dots, 12$) หมวดย่อย j คือ

$$\hat{X}_{jp} = \sum_{k=1}^{78} \sum_{l=1}^{164} \sum_{m=1}^{409} \hat{X}_{jklmp}$$

โดยที่

\hat{X}_{jklmp} คือ ค่าประมาณยอดรวมของลักษณะที่ต้องการศึกษา X สำหรับสถานประกอบการที่มีขนาดของสถานประกอบการ p กิจกรรม m หมู่ย่อย l หมู่ใหญ่ k หมวดย่อย j ซึ่ง

$$\hat{X}_{jklmp} = \frac{N_{jklmp}}{N'_{jklmp}} \sum_{q=1}^{n_{jklmp}} X_{jklmpq}$$

X_{jklmpq} คือ ค่าของลักษณะที่ต้องการศึกษา X ของสถานประกอบการตัวอย่าง q ขนาดของสถานประกอบการ p กิจกรรม m หมู่ย่อย l หมู่ใหญ่ k หมวดย่อย j

N_{jklmp} คือ จำนวนสถานประกอบการทั้งสิ้น สำหรับสถานประกอบการที่มีขนาดของสถานประกอบการ p กิจกรรม m หมู่ย่อย l หมู่ใหญ่ k หมวดย่อย j

N'_{jklmp} คือ จำนวนสถานประกอบการที่แจงนับได้ทั้งสิ้น สำหรับสถานประกอบการที่มีขนาดของสถานประกอบการ p กิจกรรม m หมู่ย่อย l หมู่ใหญ่ k หมวดย่อย j

2.3 การประมาณค่าสัมประสิทธิ์ความแปรผันของค่าประมาณยอดรวม

1) สูตรการประมาณค่าความแปรปรวนของค่าประมาณยอดรวมของลักษณะที่ต้องการศึกษา X สำหรับสถานประกอบการที่มีจำนวนคนทำงาน 1 – 10 คนขึ้นไป หมวดย่อย j คือ

$$\hat{V}(\hat{X}'_{jklm}) = N_{jklm} (N_{jklm} - n_{jklm}) \frac{s_{jklm}^2}{n_{jklm}}$$

โดยที่

$$s_{jklm}^2 = \frac{1}{n_{jklm} - 1} \left[\sum_{q=1}^{n_{jklm}} x_{jklmq}^2 - \frac{\left(\sum_{q=1}^{n_{jklm}} x_{jklmq} \right)^2}{n_{jklm}} \right]$$

2) สูตรการประมาณค่าสัมประสิทธิ์ความแปรผันของค่าประมาณยอดรวมของลักษณะที่ต้องการศึกษา X สำหรับสถานประกอบการที่มีจำนวนคนทำงาน 1 – 10 คน หมวดย่อย j คือ

$$c.v.j = \frac{\sqrt{\sum_{k=1}^{78} \sum_{l=1}^{164} \sum_{m=1}^{409} \hat{V}(\hat{X}'_{jklm})}}{\sum_{k=1}^{78} \sum_{l=1}^{164} \sum_{m=1}^{409} \hat{X}'_{jklm}}$$

3. วิธีการเก็บรวบรวมข้อมูล

การเก็บรวบรวมข้อมูลใช้วิธีส่งเจ้าหน้าที่ ซึ่งเป็นข้าราชการและลูกจ้างของสำนักงานสถิติแห่งชาติออกไปทำการสัมภาษณ์เจ้าของผู้ประกอบการ หรือผู้ที่ได้รับมอบหมายให้ตอบข้อมูลของสถานประกอบการอุตสาหกรรม การผลิต ในระหว่างเดือนพฤษภาคม – สิงหาคม พ.ศ. 2555

4. การประมวลผลข้อมูล

การประมวลผลข้อมูลทุกขั้นตอน และการจัดทำรายงานผลระดับจังหวัด ดำเนินการที่สำนักงานสถิติจังหวัด โดยสำนักงานสถิติแห่งชาติในส่วนกลางให้การสนับสนุนทางด้านวิชาการ เช่น การจัดทำโปรแกรมสำหรับการบันทึกข้อมูลและการประมวลผลข้อมูล และการจัดทำต้นฉบับตารางเสนอผล และรายงานผล เป็นต้น สำหรับการประมวลผลระดับภาคและทั่วประเทศ ดำเนินการที่สำนักงานสถิติแห่งชาติในส่วนกลาง

5. การปิดตัวเลข

ผลรวมของแต่ละจำนวนอาจไม่เท่ากับยอดรวม ทั้งนี้เนื่องจากการปัดเศษ

6. ความคลาดเคลื่อนของข้อมูล

ข้อมูลที่น่าเสนอไว้ในรายงานฉบับนี้อาจจะมีความคลาดเคลื่อนอยู่บ้าง ความคลาดเคลื่อนดังกล่าวเป็นความคลาดเคลื่อนจากการสุ่มตัวอย่าง (Sampling error) และความคลาดเคลื่อนที่ไม่ได้เกิดจากการสุ่มตัวอย่าง (Non-Sampling error) เช่น ผู้ตอบไม่ให้ข้อมูลตามความเป็นจริง ข้อมูลในแบบสอบถามไม่ครบถ้วน การลงรหัสผิดพลาดหรือการบันทึกข้อมูลผิดพลาด เป็นต้น อย่างไรก็ตามสำนักงานสถิติแห่งชาติได้พยายามควบคุมให้ข้อมูลมีความคลาดเคลื่อนน้อยที่สุด จึงขอให้ผู้ใช้ข้อมูลใช้ข้อมูลด้วยความระมัดระวังตามสมควร

ตาราง 1 ค่า ค.ว. ของจำนวนคนทำงาน ลูกจ้าง ค่าตอบแทนแรงงาน มูลค่าผลผลิต และค่าใช้จ่ายขั้นกลาง จำแนกตามประเภทอุตสาหกรรม สำหรับขนาดของสถานประกอบการ 1 - 10 คน
 TABLE 1 C.V. OF NUMBER OF PERSONS ENGAGED, EMPLOYEES, REMUNERATION, VALUE OF GROSS OUTPUT AND INTERMEDIATE CONSUMPTION BY CATEGORY OF INDUSTRY FOR ESTABLISHMENTS WITH 1 - 10 PERSONS ENGAGED

| รหัส Code | ประเภทอุตสาหกรรม | จำนวน คนทำงาน Number of persons engaged | | ลูกจ้าง Employees | | มูลค่าผลผลิต Value of gross output | ค่าใช้จ่าย ขั้นกลาง Intermediate consumption | Division of industry |
|--------------|--|--|---------------------------|-------------------|---------------------------|--|--|----------------------|
| | | จำนวน Number | ค่าตอบแทน Remuneration | จำนวน Number | ค่าตอบแทน Remuneration | | | |
| | รวม | 0.0296 | 0.0446 | 0.055 | 0.0661 | 0.0651 | Total | |
| 10 | การผลิตผลิตภัณฑ์อาหาร | 0.0946 | 0.1569 | 0.1582 | 0.1072 | 0.1225 | Manufacture of food products | |
| 11 | การผลิตเครื่องดื่ม | 0.1612 | 0.2139 | 0.2145 | 0.1444 | 0.217 | Manufacture of beverages | |
| 13 | การผลิตสิ่งทอ | 0.087 | 0.1526 | 0.1807 | 0.056 | 0.057 | Manufacture of textiles | |
| 14 | การผลิตเสื้อผ้าเครื่องแต่งกาย | 0.1071 | 0.2108 | 0.2392 | ** | ** | Manufacture of wearing apparels | |
| 15 | การผลิตเครื่องหนังและผลิตภัณฑ์ที่เกี่ยวข้อง | 0.1007 | 0.1731 | 0.154 | 0.2376 | 0.1619 | Manufacture of leather and related products | |
| 16 | การผลิตไม้และผลิตภัณฑ์จากไม้และไม้ก๊อก (ยกเว้นเฟอร์นิเจอร์) การผลิตสิ่งของจากฟางและวัสดุจากสานอื่นๆ | 0.0675 | 0.1066 | 0.1233 | 0.2845 | ** | Manufacture of wood and of products of wood and cork (except furniture); manufacture of articles of straw and plaiting materials | |
| 17 | การผลิตกระดาษและผลิตภัณฑ์กระดาษ | 0.079 | 0.0939 | 0.0467 | 0.1102 | 0.1362 | Manufacture of paper and paper products | |
| 18 | การพิมพ์และการผลิตซีดีฉบับบันทึกข้อมูล | 0.131 | 0.1926 | 0.2481 | 0.1495 | 0.1321 | Printing and reproduction of recorded media | |
| 19 | การผลิตถ่านโค้กและผลิตภัณฑ์ที่ได้จากการถ่านโค้ก | * | * | * | * | * | Manufacture of coke and refined petroleum products | |
| 20 | การผลิตเคมีภัณฑ์และผลิตภัณฑ์เคมี | 0.057 | 0.0664 | 0.1053 | 0.0837 | 0.072 | Manufacture of chemicals and chemical products | |
| 21 | การผลิตยาภัณฑ์ เคมีภัณฑ์ที่ใช้รักษาโรค และผลิตภัณฑ์จากพืชและสัตว์ที่ใช้รักษาโรค | 0.061 | 0.0828 | 0.121 | 0.0732 | 0.0739 | Manufacture of pharmaceuticals, medicinal chemical and botanical products | |
| 22 | การผลิตผลิตภัณฑ์ยางและพลาสติก | 0.0455 | 0.0632 | 0.125 | 0.0679 | 0.0889 | Manufacture of rubber and plastic products | |
| 23 | การผลิตผลิตภัณฑ์อื่น ๆ ที่ทำจากแร่โลหะ | 0.0645 | 0.0985 | 0.1073 | ** | ** | Manufacture of other non-metallic mineral products | |
| 24 | การผลิตโลหะขั้นมูลฐาน | 0.1066 | 0.131 | 0.1694 | 0.1504 | 0.1698 | Manufacture of basic metals | |
| 25 | การผลิตผลิตภัณฑ์โลหะประดิษฐ์ (ยกเว้นเครื่องจักรและอุปกรณ์) | 0.0575 | 0.0849 | 0.1133 | 0.0952 | 0.0906 | Manufacture of fabricated metal products (excepts machinery and equipment) | |
| 26 | การผลิตผลิตภัณฑ์คอมพิวเตอร์ อิเล็กทรอนิกส์และอุปกรณ์ที่ใช้ในทางทัศนศาสตร์ | * | * | * | * | * | Manufacture of computers, electronic and optical products | |
| 27 | การผลิตอุปกรณ์ไฟฟ้า | * | * | * | * | * | Manufacture of electrical equipment | |
| 28 | การผลิตเครื่องจักรและเครื่องมือ ซึ่งมิได้จัดประเภทไว้ในที่อื่น | 0.0725 | 0.0529 | 0.0621 | 0.0026 | 0.0002 | Manufacture of machinery and equipment, n.e.c. | |
| 29 | การผลิตยานยนต์ รถพ่วง และรถกึ่งพ่วง | 0.1328 | 0.2346 | 0.2103 | 0.1308 | 0.1389 | Manufacture of motor vehicles, trailers and semi-trailers | |
| 30 | การผลิตอุปกรณ์ขนส่งอื่นๆ | ** | ** | ** | ** | ** | Manufacture of other transport equipment | |
| 31 | การผลิตเฟอร์นิเจอร์ | 0.106 | 0.1482 | 0.194 | ** | ** | Manufacture of furniture | |
| 32 | การผลิตผลิตภัณฑ์อื่น ๆ | 0.0842 | 0.1429 | 0.1555 | 0.1817 | 0.1929 | Other manufacturing | |
| 33 | การซ่อมและการติดตั้งเครื่องจักรและอุปกรณ์ | 0.0937 | 0.1381 | 0.1617 | 0.059 | 0.0617 | Repair and installation of machinery and equipment | |
| 37 | การจัดการน้ำเสีย | * | * | * | * | * | Sewerage | |
| 38 | การเก็บรวบรวมของเสีย การบำบัด และการกำจัดของเสีย รวมถึงการนำของเสียกลับมาใช้ใหม่ | 0.0177 | 0.033 | 0.0608 | 0.1144 | 0.1042 | Waste collection, treatment and disposal activities; materials recovery | |
| 58 | การจัดพิมพ์จำหน่ายหรือเผยแพร่ | * | * | * | * | * | Publishing activities | |

หมายเหตุ: (1) * หมายถึง ไม่สามารถประมาณค่าได้
 (2) ** หมายถึง ค่า ค.ว. มีค่าสูง

ที่มา: สำนักเศรษฐกิจและอุตสาหกรรม พ.ศ.2555 : อุตสาหกรรมการผลิต จังหวัดนนทบุรี สำนักงานสถิติแห่งชาติ กระทรวงเทคโนโลยีสารสนเทศและการสื่อสาร

Note: (1) * means this value cannot be estimated.
 (2) ** means this value is not acceptable

Source: The 2012 Business and Industrial Census : Manufacturing Industry, Nonthaburi Province, National Statistical Office, Ministry of Information and Communication Technology.

ภาคผนวก ข คำนิยาม

แนวคิดและคำนิยาม

1. สถานประกอบการอุตสาหกรรมการผลิต

หมายถึง สถานประกอบการที่ดำเนินกิจการเกี่ยวกับการผลิต ซึ่งหมายถึงการเปลี่ยนรูปวัตถุดิบให้เป็นผลิตภัณฑ์ชนิดใหม่ด้วยเครื่องจักรหรือเคมีภัณฑ์ โดยไม่คำนึงถึงว่างานนั้นทำด้วยเครื่องจักรหรือด้วยมือหรือทำในโรงงาน โรงซ่อม หรือเคหะสถาน หรือผลิตภัณฑ์นั้นขายส่งหรือขายปลีกก็ตาม การประกอบชิ้นส่วนของผลิตภัณฑ์นั้นว่าเป็นการผลิตด้วย

2. การจำแนกประเภทอุตสาหกรรมการผลิต

ในการจัดทำสำมะโนธุรกิจและอุตสาหกรรม พ.ศ. 2555 ได้จำแนกประเภทอุตสาหกรรมการผลิตตามกิจกรรมทางเศรษฐกิจทุกประเภท ตามการจัดประเภทมาตรฐานอุตสาหกรรมประเทศไทย ปี 2552 (Thailand Standard Industrial Classification : TSIC-2009) ซึ่งอุตสาหกรรมผลิตจัดอยู่ในประเภท D E และ J เฉพาะหมวดย่อย 58

การจัดจำแนกโครงสร้างประเภทอุตสาหกรรมการผลิต เป็นดังนี้

หมวดย่อยอุตสาหกรรม ได้แก่ กลุ่มอุตสาหกรรม ซึ่งแบ่งเป็นกลุ่มย่อยจากหมวดใหญ่ และใช้แทนด้วยเลขรหัส 2 ตัวแรก ตั้งแต่รหัส 10 – 33 37 – 39 และ 58 รวม 28 หมวดย่อย

หมู่ใหญ่อุตสาหกรรม ได้แก่ กลุ่มอุตสาหกรรม ซึ่งแบ่งเป็นกลุ่มย่อยจากหมวดย่อยอุตสาหกรรม และใช้แทนด้วยเลขรหัส 3 ตัวแรก ตั้งแต่รหัส 101 – 332 370 - 390 และ 581 - 582 รวม 78 หมู่ใหญ่

หมู่ย่อยอุตสาหกรรม ได้แก่ กลุ่มอุตสาหกรรม ซึ่งแบ่งเป็นกลุ่มย่อยจากหมู่ใหญ่อุตสาหกรรม และใช้แทนด้วยเลขรหัส 4 ตัวแรก ตั้งแต่รหัส 1011 – 3320 3700 - 3900 และ 5811 - 5820 รวม 164 หมู่ย่อย

กิจกรรมอุตสาหกรรม ได้แก่ กลุ่มอุตสาหกรรมที่ย่อยที่สุด และใช้แทนด้วยเลขรหัส 5 ตัวแรก ตั้งแต่รหัส 10111 – 33200 37000 - 39000 และ 58111 – 58203 รวม 409 กิจกรรม

3. รูปแบบการจัดตั้งตามกฎหมาย

3.1 ส่วนบุคคล ห้างหุ้นส่วนสามัญที่ไม่เป็นนิติบุคคล

หมายถึง สถานประกอบการที่มีเจ้าของเป็นบุคคลธรรมดา คนเดียวหรือหลายคนรวมกัน และให้หมายรวมถึงห้างหุ้นส่วนสามัญที่ไม่จดทะเบียนเป็นนิติบุคคลด้วย

3.2 ห้างหุ้นส่วนสามัญนิติบุคคล ห้างหุ้นส่วนจำกัด

หมายถึง สถานประกอบการที่จัดตั้งขึ้น โดยมีบุคคลตั้งแต่ 2 คนขึ้นไปรวมทุนกันเพื่อประกอบการผลิตและมีความรับผิดชอบร่วมกัน โดยการจดทะเบียนตามกฎหมาย

3.3 บริษัทจำกัด บริษัทจำกัด (มหาชน)

บริษัทจำกัด หมายถึง สถานประกอบการที่จัดตั้งขึ้นโดยผู้ริเริ่มคณะหนึ่ง และได้จดทะเบียนถูกต้องตามกฎหมาย โดยมีผู้ริเริ่มดำเนินการอย่างน้อย 7 คนขึ้นไป

บริษัทจำกัด (มหาชน) หมายถึง สถานประกอบการที่จัดตั้งขึ้นโดยการจดทะเบียนจัดตั้งบริษัท การควบบริษัท หรือการแปรสภาพบริษัท และวัตถุประสงค์ที่จะขายหุ้นต่อประชาชน โดยมีผู้ริเริ่มดำเนินการตั้งแต่ 15 คนขึ้นไป

3.4 ส่วนราชการ รัฐวิสาหกิจ

หมายถึง สถานประกอบการที่รัฐบาลเป็นเจ้าของหรือมีทุนอยู่ด้วยไม่น้อยกว่าร้อยละ 50 ของทุนทั้งหมด ในที่นี้หมายรวมถึงสถานประกอบการที่ดำเนินการโดยรัฐบาลด้วย ได้แก่ เรือรบ โรงฆ่าสัตว์ เป็นต้น

3.5 สหกรณ์

หมายถึง สถานประกอบการที่จัดตั้งขึ้นในรูปของสหกรณ์ โดยจดทะเบียนถูกต้องตามกฎหมายว่าด้วยสหกรณ์ โดยมีผู้ก่อตั้งไม่น้อยกว่า 10 คน

3.6 รูปแบบอื่น ๆ

หมายถึง สถานประกอบการที่จัดตั้งในรูปแบบอื่น ๆ นอกเหนือจากที่กล่าวแล้วข้างต้น เช่น สมาคม สโมสร กลุ่มแม่บ้าน เป็นต้น

4. รูปแบบการจัดตั้งทางเศรษฐกิจ

4.1 สำนักงานแห่งเดียว

หมายถึง สถานประกอบการที่ไม่เป็นสาขาหรือหน่วยย่อยของสถานประกอบการอื่น และไม่มีสาขาหรือหน่วยงานย่อยอื่น

4.2 สำนักงานใหญ่

หมายถึง สถานประกอบการที่เป็นเจ้าของและควบคุมกิจการของสถานประกอบการอื่นที่เป็นสำนักงานสาขาหรือหน่วยงานย่อย

4.3 สำนักงานสาขา

หมายถึง สถานประกอบการที่เป็นสาขาหรือหน่วยงานย่อยของสถานประกอบการอื่นที่เป็นสำนักงานใหญ่

5. ทุนจดทะเบียน

ทุนจดทะเบียนหรือทุนรับอนุญาต หมายถึง ทุนดำเนินการซึ่งผู้ริเริ่มก่อการได้ระบุไว้เมื่อจดทะเบียนจัดตั้งเป็นนิติบุคคล หรือทุนที่ได้รับอนุญาตเมื่อขอจัดตั้งเป็นนิติบุคคล ทุนนี้ไม่ได้แสดงถึงเงินที่ได้รับจากผู้ถือหุ้น แต่เป็นการแสดงถึงความประสงค์ของผู้ริเริ่มก่อการว่าจะมีทุนดำเนินการเป็นจำนวนเงินเท่าใด

6. อัตราการใช้กำลังการผลิต

หมายถึง สัดส่วนระหว่างปริมาณผลผลิตจริงกับกำลังการผลิตสูงสุด ที่สามารถผลิตได้ในช่วงเวลาหนึ่ง คำนวณโดยปริมาณการผลิตจริงหารด้วยกำลังการผลิต

7. คนทำงาน

หมายถึง คนที่ทำงานในสถานประกอบการทั้งที่ได้รับเงินเดือนและไม่ได้รับเงินเดือน ที่สถานประกอบการมีอยู่ตามปกติ รวมทั้งผู้ที่ปกติทำงานอยู่ในสถานประกอบการแห่งนี้ แต่ในวันดังกล่าวไม่ได้มาทำงาน เนื่องจากเจ็บป่วย ลาหยุดพักผ่อน โดยได้รับค่าจ้าง/เงินเดือน

คนทำงาน ประกอบด้วย

7.1 คนทำงานโดยไม่ได้รับค่าจ้าง เงินเดือน

หมายถึง เจ้าของกิจการหรือหุ้นส่วนที่ทำงานให้สถานประกอบการ โดยไม่ได้รับค่าจ้าง เงินเดือน และผู้ที่อาศัยอยู่ในครัวเรือนของเจ้าของกิจการ หรือหุ้นส่วน หรือบุคคลอื่น ที่ทำงานให้กับสถานประกอบการอย่างน้อยสัปดาห์ละ 20 ชั่วโมง โดยไม่ได้รับค่าจ้าง เงินเดือน เป็นประจำ

7.2 ลูกจ้างในกรรมวิธีการผลิต

หมายถึง ลูกจ้างทั้งหมดที่ทำงานเกี่ยวข้องโดยตรงกับการผลิตในขั้นตอนต่างๆ หรือกิจกรรมที่เกี่ยวข้องกับการผลิต โดยได้รับค่าจ้างเงินเดือน

ผู้ปฏิบัติงานมีฝีมือ หมายถึง ผู้ที่ทำงานด้านการผลิตซึ่งเคยได้รับการฝึกฝนอบรมมาก่อนอย่างน้อย 3 เดือน หรือผู้มีประสบการณ์ในการทำงาน 5 ปีขึ้นไปในงานเฉพาะที่ทำอยู่ เช่น ช่างนาถงานดูแลเครื่องจักร ผู้ผลิต หรือติดตั้งอุปกรณ์ ผู้เดินเครื่องจักร ผู้ประกอบชิ้นส่วนต่างๆ เป็นต้น

ผู้ปฏิบัติงานไม่มีฝีมือ หมายถึง ผู้ที่ทำงานด้านการผลิตที่ได้รับการฝึกงานก่อนปฏิบัติงานน้อยกว่า 2 สัปดาห์ เช่น พนักงานทำความสะอาดเครื่องจักร

7.3 ลูกจ้างอื่น ๆ

หมายถึง ลูกจ้างทั้งหมดนอกเหนือจากลูกจ้างในกรรมวิธีการผลิตรวมถึงผู้ปฏิบัติงาน นักบริหาร นักวิชาการ เสมียนพนักงาน เช่น ผู้จัดการ ผู้อำนวยการ และกรรมการบริหารที่ได้รับค่าจ้าง เงินเดือน ผู้ปฏิบัติงานในห้องทดลองและนักวิจัย พนักงานพิมพ์ดีด พนักงานบัญชี และพนักงานขาย เป็นต้น

ไม่รวมคนทำงาน ดังต่อไปนี้

(1) ผู้บริหารหรือผู้ถือหุ้นที่ได้รับเบี้ยประชุมเป็นครั้งคราว
(2) คนทำงานของสถานประกอบการอื่นที่มาปฏิบัติงานประจำที่สถานประกอบการแห่งนี้
(3) คนทำงานที่รับงานไปทำที่บ้านแล้วนำมาส่งโดยไม่ได้ลงทุนซื้อวัสดุ อุปกรณ์ (หรือถ้ามีการใช้เครื่องมือส่วนตัวเล็กน้อยได้ เช่น มีด เข็ม ด้าย)

(4) คนงานที่ทำงานเป็นระยะเวลาสั้น เช่น ลาไปราชการทหาร
(5) คนที่สถานประกอบการจ้างมาทำงานเฉพาะอย่างเป็นครั้งคราว เช่น กรรมกรที่จ้างมาขนของ พนักงานเดินตลาดหรือตัวแทนขายที่ไม่มีเงินเดือนประจำ

(6) ลูกจ้างเช่าหรือแรงงานเช่า หมายถึง ลูกจ้างเฉพาะหรืออยู่ในกระบวนการผลิตที่ส่งตัวจากสำนักจัดหางานหรือองค์กรที่คล้ายคลึงกัน ให้แก่สถานประกอบการในอุตสาหกรรมการผลิต สำนักจัดหางานดังกล่าวไม่มีหน้าที่บังคับบัญชาลูกจ้างซึ่งอยู่ภายใต้การควบคุม (การสั่งการหรือการบังคับบัญชา) ของลูกจ้างของสำนักจัดหางาน ลูกจ้างเหล่านี้จะมีชื่อในบัญชีเงินเดือนของสำนักจัดหางาน ไม่ใช่ของสถานประกอบการ ข้อมูลเกี่ยวกับแรงงานเช่า จะเป็นประโยชน์สำหรับการวิเคราะห์ผลผลิตภาพแรงงานของหน่วยอุตสาหกรรมที่ทำการผลิต ซึ่งมีการป้อนแรงงานเช่าเป็นวัตถุดิบในการผลิตที่แท้จริง **แรงงานต่อไปนี้ไม่จัดอยู่ในหมวดแรงงานเช่า**

- เจ้าหน้าที่ชั่วคราวที่ได้รับจากบริการจัดหาเจ้าหน้าที่
- ผู้รับเหมา ผู้รับเหมาช่วงหรือผู้รับเหมาอิสระ
- บริการที่อยู่ใต้การบริหารจัดการ เช่น แม่บ้าน พนักงานรักษาความปลอดภัย

บริการปรับปรุงภูมิทัศน์

- บริการวิชาชีพหรือบริการด้านเทคนิคที่ซื้อหามาจากกิจการอื่น เช่น บริการที่ปรึกษาด้านซอฟต์แวร์ การจัดทำโปรแกรมคอมพิวเตอร์ บริการด้านวิศวกรรมหรือบริการด้านบัญชี

8. ค่าตอบแทนแรงงาน

8.1 ค่าจ้าง เงินเดือน

หมายถึง เงินที่นายจ้างหรือสถานประกอบการจ่ายให้ลูกจ้าง ในระหว่างเดือนมกราคม - เดือนธันวาคม 2554 (ก่อนหักภาษีเงินได้บุคคลธรรมดา เงินสมทบกองทุนประกันสังคมในส่วนที่ลูกจ้างต้องจ่ายค่าประกันชีวิต และรายจ่ายอื่นๆ ของลูกจ้าง) ตามข้อตกลงการจ้างแรงงาน โดยอาจจ่ายตามเงื่อนไขของระยะเวลา หรือจ่ายตามปริมาณงาน

8.2 ค่าล่วงเวลา โบนัส เงินรางวัลพิเศษ เงินเพิ่มค่าครองชีพ ค่านายหน้า

หมายถึง เงินนอกเหนือจากค่าจ้าง เงินเดือน ที่สถานประกอบการจ่ายให้แก่ลูกจ้างเป็นค่าตอบแทนในการทำงาน

8.3 สวัสดิการและผลประโยชน์ตอบแทนอื่น ๆ

หมายถึง ผลประโยชน์ตอบแทนแรงงานที่นายจ้างหรือสถานประกอบการจ่าย หรือบริการให้แก่ลูกจ้าง ได้แก่ ค่าตอบแทนแรงงานที่จ่ายเป็นสิ่งของหรือผลผลิต และสวัสดิการที่นายจ้างจัดหาหรือบริการลูกจ้าง เช่น อาหาร เครื่องดื่ม บ้านพักคนงาน ค่าเช่าบ้าน ค่าซ่อมแซมที่อยู่อาศัย ค่ารักษาพยาบาล บริการดูแลบุตร พาหนะรับส่งมาทำงาน บันเทิงหรือนันทนาการต่างๆ ที่จัดให้ลูกจ้าง เป็นต้น **ทั้งนี้ไม่รวมเสื้อผ้า เครื่องแบบที่ใช้เฉพาะในการปฏิบัติงาน** (ค่าเสื้อผ้า เครื่องแบบ ที่ใช้เฉพาะในการปฏิบัติงาน ถือเป็นค่าใช้จ่ายอื่นๆ ของสถานประกอบการ)

8.4 เงินที่สถานประกอบการจ่ายสมทบเข้ากองทุนเพื่อการประกันสังคม ฯลฯ

หมายถึง เงินที่สถานประกอบการจ่ายสมทบเข้ากองทุนเพื่อการประกันสังคมของทั้งรัฐบาลและเอกชน เพื่อมิให้ลูกจ้างได้รับความเดือดร้อนเมื่อต้องขาดรายได้ไปบางส่วนหรือทั้งหมด อันเนื่องมาจากการเจ็บป่วยหรือประสบอันตรายทั้งในและนอกเวลาทำงาน การคลอดบุตร ทูพพลภาพ การว่างงาน ชราภาพ และเสียชีวิต เงินดังกล่าว เช่น เงินสมทบกองทุนประกันสังคม กองทุนเงินทดแทน กองทุนสำรองเลี้ยงชีพ เป็นต้น

9. ค่าซื้อวัตถุดิบและวัสดุประกอบที่ใช้ในการผลิต

หมายถึง มูลค่าของวัตถุดิบและส่วนประกอบที่สถานประกอบการจัดซื้อ หรือได้รับมาจากสำนักงานใหญ่ ในระหว่างเดือนมกราคม - เดือนธันวาคม 2554 เพื่อใช้ในการผลิตโดยสถานประกอบการเอง หรือจ้างสถานประกอบการอื่นหรือผู้อื่นทำการผลิต มูลค่าดังกล่าวเป็นมูลค่าที่นำส่งถึงสถานประกอบการ ซึ่งรวมค่าภาษีขาเข้า ค่าขนส่ง ค่าประกันภัย ค่าบรรจุหีบห่อ เป็นต้น

10. ค่าเชื้อเพลิง

หมายถึง มูลค่าของเชื้อเพลิงทุกชนิดที่ซื้อเข้ามา เพื่อใช้เป็นเชื้อเพลิงสำหรับพลังงานและความร้อน **ไม่รวม** เชื้อเพลิงที่เป็นส่วนประกอบของผลิตภัณฑ์ หรือที่ใช้ในการผลิตกระแสไฟฟ้า หรือเชื้อเพลิงที่ได้จากผลพลอยได้ของกิจกรรมการผลิต เช่น ซีลี้อย เป็นต้น

11. ค่าไฟฟ้าที่ใช้ในการผลิต

คือ มูลค่าไฟฟ้าทั้งหมดที่สถานประกอบการซื้อระหว่างเดือนมกราคม - เดือนธันวาคม 2554 รวมทั้งค่าไฟฟ้าที่ได้รับจากหน่วยพลังงานของสถานประกอบการอื่นแต่อยู่ในเครือข่ายเดียวกัน โดยจะต้องประมาณมูลค่าเหมือนกับการซื้อขายโดยปกติ

12. ค่าใช้จ่ายในการบำรุงรักษาและซ่อมแซมเครื่องจักร เครื่องมือฯ

หมายถึง มูลค่าของค่าใช้จ่ายทั้งหมดที่ใช้ในการซ่อมแซมและบำรุงอาคาร และสินทรัพย์ถาวรอื่น เพื่อให้อยู่ในสภาพที่ดีใช้งานต่อไปได้ ทั้งนี้ให้รวมค่าใช้จ่ายในการบำรุงรักษา ซ่อมแซมที่จัดทำโดยสถานประกอบการที่อยู่ในเครือเดียวกันและให้ประมาณมูลค่าในการซ่อมแซมเหมือนกับการว่าจ้างสถานประกอบการอื่นหรือผู้อื่น

13. ค่าซื้อสินค้าที่ซื้อมาจำหน่ายในสภาพเดิม

หมายถึง มูลค่าในการซื้อสินค้าเพื่อนำมาจำหน่ายในสภาพเดิม โดยไม่มีการเปลี่ยนแปลงสภาพ

14. ค่าจ้างเหมาจ่ายให้สถานประกอบการอื่นผลิตสินค้าให้ โดยสถานประกอบการจัดหาวัสดุให้

หมายถึง จำนวนเงินที่จ่ายเป็นค่าจ้างให้กับสถานประกอบการอื่น เพื่อทำการผลิตสินค้า โดยวัตถุดิบและส่วนประกอบในการผลิตเป็นของสถานประกอบการผู้จ้าง

15. ค่าธรรมเนียมที่จ่ายสำหรับลูกจ้าง (แรงงานเช่า)

หมายถึง ค่าตอบแทนแรงงานของลูกจ้างเช่าที่สถานประกอบการผลิตจ่ายให้กับสำนักจัดหางาน

16. วัตถุดิบและสินค้าคงเหลือ

หมายถึง มูลค่าของวัตถุดิบและวัสดุประกอบที่ใช้ในการผลิตและสินค้าคงเหลือซึ่งสถานประกอบการเป็นเจ้าของหรือควบคุมดูแลอยู่ ณ วันที่ 1 มกราคม และ วันที่ 31 ธันวาคม 2554 วัตถุดิบและสินค้าคงเหลือเหล่านี้อาจจะเก็บไว้ที่สถานประกอบการ หรือที่หน่วยงานช่วยเสริม หรือที่โกดังสินค้า

มูลค่าคงเหลือต้นปี คือ มูลค่าของสินค้า วัตถุดิบ และวัสดุประกอบฯ ที่เหลือมาจากปีก่อนเมื่อ 1 มกราคม 2554

มูลค่าคงเหลือปลายปี คือ มูลค่าของสินค้า วัตถุดิบและวัสดุประกอบฯ ที่เหลืออยู่เมื่อ 31 ธันวาคม 2554

17. ส่วนเปลี่ยนแปลงมูลค่าสินค้า วัตถุดิบและวัสดุประกอบฯ คงเหลือ

หมายถึง ผลต่างระหว่างมูลค่าคงเหลือปลายปีและมูลค่าคงเหลือต้นปี (มูลค่าปลายปี – มูลค่าต้นปี)

18. ค่าใช้จ่ายในการบริหารและดำเนินการของสถานประกอบการ

หมายถึง ค่าใช้จ่ายในการดำเนินกิจการต่างๆ ของสถานประกอบการ เช่น ค่าเช่าที่ดิน ค่าเช่าอาคารและที่ดินค่าเสื่อมราคาสินทรัพย์ถาวรทุกประเภท ค่าน้ำประปา ค่าไฟฟ้า (ไม่รวมค่าไฟฟ้าที่ใช้ในการผลิต) ค่าไปรษณีย์ ค่าโทรเลข ค่าโทรศัพท์ ค่าทำบัญชี ค่าปรึกษา ค่าดอกเบี้ยจ่าย หนี้สูญ ค่าภาษี ค่าโฆษณา ค่านายหน้า และอื่นๆ เป็นต้น

19. มูลค่าขายผลผลิต

หมายถึง มูลค่าการจำหน่ายผลิตภัณฑ์ที่สถานประกอบการผลิตขึ้นเองและ/หรือที่สถานประกอบการอื่นผลิตให้ โดยสถานประกอบการเป็นผู้จ่ายค่าวัสดุ และวัสดุประกอบที่ใช้ในการผลิตในระหว่าง

เดือนมกราคม – เดือนธันวาคม 2554 ทั้งนี้ให้รวมมูลค่าผลผลิตที่สถานประกอบการผลิตเพื่อใช้เอง หรือให้คนทำงาน เป็นส่วนหนึ่งของค่าตอบแทนแรงงาน ผลผลิตที่จัดส่งให้สำนักงานใหญ่ สำนักงานสาขา หรือสำนักงานขายของโรงงาน และรายรับจากการขายผลพลอยได้และเศษวัสดุ

20. รายรับจากการขายสินค้าที่ซื้อมาจำหน่ายในสภาพเดิม

หมายถึง จำนวนเงินที่สถานประกอบการได้รับจากการขายสินค้าที่ซื้อมาจำหน่าย โดยไม่มีการเปลี่ยนแปลงสภาพ

21. รายรับจากการรับจ้างเหมาทำการผลิตสินค้าให้สถานประกอบการอื่น โดยสถานประกอบการเป็นผู้จัดหาวัสดุให้

หมายถึง จำนวนเงินที่ได้รับจากผู้จ้างในการรับจ้างเหมาทำการผลิตสินค้า โดยผู้จ้างจัดหาวัสดุให้ ถ้าเป็นการรับจ้างเหมาผลิตสินค้าให้สถานประกอบการในเครือเดียวกันให้คิดค่าบริการในการผลิตตามราคาตลาด หรือคิดจากค่าใช้จ่ายต่างๆ ที่เกิดขึ้นจริงในกระบวนการผลิต **โดยไม่รวมค่าวัสดุที่ผู้จ้างจัดหามาให้**

22. รายรับจากการให้บริการ บำรุงรักษา ซ่อมแซมและติดตั้งให้แก่สถานประกอบการอื่น

หมายถึง จำนวนเงินที่สถานประกอบการได้รับจากการให้บริการ บำรุงรักษาซ่อมแซมและติดตั้งเครื่องจักรหรือโรงงานให้กับสถานประกอบการอื่นหรือลูกค้า สำหรับค่าบริการในการให้บริการแก่สถานประกอบการอื่นในเครือเดียวกัน ให้คิดมูลค่าการบริการโดยรวมค่าแรงงาน ค่าดำเนินการ และค่าวัสดุที่ใช้ในการให้บริการ

23. รายรับอื่นๆ

หมายถึง มูลค่ารายรับอื่นๆ ของสถานประกอบการ เช่น รายรับจากการขายกากของเสีย หรือวัสดุเหลือใช้ของสถานประกอบการ และค่าขายกระแสไฟฟ้า เป็นต้น

24. มูลค่าตามบัญชีของสินทรัพย์ถาวร

หมายถึง มูลค่าสุทธิของสินทรัพย์ถาวรตามบัญชีเมื่อได้หักค่าเสื่อมราคา ค่าสึกหรอตามระยะเวลาการใช้งานถึงวันสิ้นปี สินทรัพย์ถาวร ได้แก่ ที่ดิน อาคาร เครื่องจักรและเครื่องมือ ยานพาหนะ เครื่องใช้สำนักงาน เป็นต้น มูลค่าสินทรัพย์ถาวรรวมถึงมูลค่าการต่อเติมดัดแปลง และปรับปรุงสินทรัพย์ถาวรในระหว่างเดือนมกราคม – เดือนธันวาคม 2554 เพื่อยืดอายุการใช้งาน หรือเพิ่มประสิทธิภาพการทำงาน

25. มูลค่าเพิ่ม

คำนวณโดย : $\text{มูลค่าเพิ่ม} = \text{มูลค่าผลผลิต} - \text{ค่าใช้จ่ายขั้นกลาง}$

มูลค่าผลผลิต หมายถึง รายรับของสถานประกอบการในรอบปี 2554 ซึ่งได้แก่

- 1) มูลค่าขายผลผลิต
- 2) รายรับจากการขายสินค้าที่ซื้อมาจำหน่ายในสภาพเดิม
- 3) รายรับจากการรับจ้างเหมาทำการผลิตสินค้าให้สถานประกอบการอื่น โดยสถานประกอบการจัดหาวัสดุให้

- 4) รายรับจากการให้บริการ บำรุงรักษา ซ่อมแซม และติดตั้งให้แก่สถานประกอบการอื่น
- 5) รายรับจากการให้เช่าอาคาร อาคารพร้อมที่ดิน ยานพาหนะ เครื่องจักรและเครื่องมือฯ และรายรับอื่นๆ
- 6) ส่วนเปลี่ยนแปลงมูลค่าสินค้าคงเหลือ

ค่าใช้จ่ายชั้นกลาง หมายถึง รายจ่ายที่ใช้ในการดำเนินการในขบวนการผลิตของสถานประกอบการในรอบปี 2554 ซึ่งได้แก่

- 1) ค่าซื้อวัตถุดิบและวัสดุประกอบที่ใช้ในการผลิต
- 2) ค่าใช้จ่ายในการผลิต (ค่าเชื้อเพลิงและค่าไฟฟ้าที่ใช้ในการผลิต ค่าติดตั้งซ่อมแซมและบำรุงรักษาสินค้าที่จำหน่ายให้ลูกค้า ค่าติดตั้งซ่อมแซมและบำรุงรักษาเครื่องจักร เครื่องมือฯ และค่าใช้จ่ายในการผลิตอื่นๆ)
- 3) ค่าซื้อสินค้าที่ซื้อมาจำหน่ายในสภาพเดิม
- 4) ค่าจ้างเหมาจ่ายให้สถานประกอบการอื่นผลิตสินค้าให้ โดยสถานประกอบการจัดหาวัสดุให้
- 5) ค่าธรรมเนียมที่จ่ายสำหรับลูกจ้างเช่า (แรงงานเช่า)
- 6) ค่าใช้จ่ายในการขายของสถานประกอบการ (ค่าโฆษณา ค่าขนส่งสินค้าที่ขาย ค่านายหน้า ค่าประกันภัย และค่าใช้จ่ายในการขายอื่นๆ)
- 7) ค่าใช้จ่ายในการบริหารและดำเนินงานของสถานประกอบการ (ค่าใช้จ่ายในการบริหารและดำเนินงานฯ หักด้วยค่าเช่าที่ดิน ค่าดอกเบี้ยจ่าย หนี้สูญ และขาดทุนจากการเปลี่ยนแปลงอัตราแลกเปลี่ยนฯ)
- 8) ดอกเบี้ยจ่าย หักด้วย ดอกเบี้ยรับ
- 9) ส่วนเปลี่ยนแปลงมูลค่าวัตถุดิบและวัสดุประกอบฯ คงเหลือ

คณะผู้จัดทำ CD - ROM

หน่วยงานเจ้าของเรื่อง

สำนักงานสถิติจังหวัดบึงกาฬ
โทร. 0 2580 0720 ต่อ 103-106

หน่วยงานผลิตและออกแบบ

กลุ่มบูรณาการข้อมูลสถิติ
สำนักงานสถิติพยากรณ์
โทร. 0 2141 7494

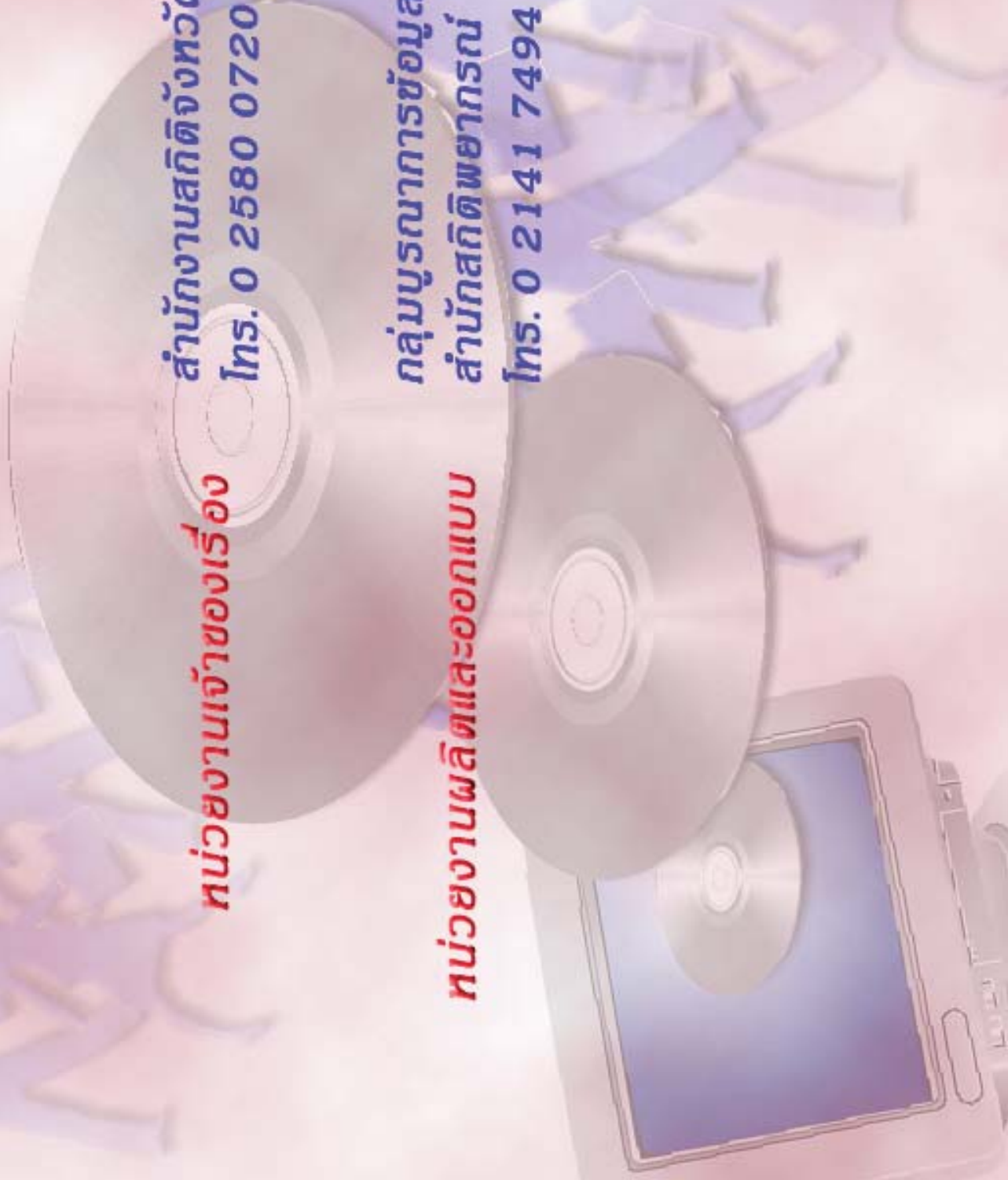

ตารางสถิติในรูปแบบ Format Excel

ตอนที่ 1 ข้อมูลการดำเนินงานกิจการของสถานประกอบการอุตสาหกรรมการผลิต
จำแนกตามขนาดของสถานประกอบการ

ตารางสถิติในรูป Format Excel

- ตอนที่ 1 ข้อมูลการดำเนินงานกิจการของสถานประกอบการอุตสาหกรรมการผลิต
จำแนกตามขนาดของสถานประกอบการ
- ตาราง 1 สถิติมูลฐานอุตสาหกรรมการผลิตในปี 2554 จำแนกตามขนาดของสถานประกอบการ
- ตาราง 2 มูลค่าผลผลิตของสถานประกอบการอุตสาหกรรมการผลิตในปี 2554
จำแนกตามขนาดของสถานประกอบการ
- ตาราง 3 ค่าใช้จ่ายขั้นกลางของสถานประกอบการอุตสาหกรรมการผลิตในปี 2554
จำแนกตามขนาดของสถานประกอบการ
- ตาราง 4 คนทำงานในสถานประกอบการอุตสาหกรรมการผลิตในปี 2554
จำแนกตามสถานภาพการทำงาน เพศ และขนาดของสถานประกอบการ
- ตาราง 5 จำนวนสถานประกอบการอุตสาหกรรมการผลิต จำแนกตามจำนวนวันทำงานต่อ
สัปดาห์ จำนวนชั่วโมงทำงานเฉลี่ยต่อวันของลูกจ้าง และขนาดของสถานประกอบการ
- ตาราง 6 ค่าตอบแทนแรงงานในปี 2554 จำแนกตามขนาดของสถานประกอบการ
- ตาราง 7 จำนวนและร้อยละของสถานประกอบการอุตสาหกรรมการผลิต จำแนกตามอัตรา
การใช้กำลังการผลิตต่อปี 2554 และขนาดของสถานประกอบการ
- ตาราง 8 มูลค่าวัตถุดิบและวัสดุประกอบฯ และสินค้าคงเหลือต้นปีและปลายปี 2554
จำแนกตามขนาดของสถานประกอบการ
- ตาราง 9 ส่วนเปลี่ยนแปลงของมูลค่าวัตถุดิบและวัสดุประกอบฯ และสินค้าคงเหลือในปี 2554
จำแนกตามขนาดของสถานประกอบการ
- ตาราง 10 ค่าใช้จ่ายทั้งสิ้นของสถานประกอบการอุตสาหกรรมการผลิตในปี 2554
จำแนกตามขนาดของสถานประกอบการ
- ตาราง 11 รายรับทั้งสิ้นของสถานประกอบการอุตสาหกรรมการผลิตในปี 2554
จำแนกตามขนาดของสถานประกอบการ
- ตาราง 12 มูลค่าตามบัญชีของสินทรัพย์ถาวรในปี 2554 จำแนกตามขนาดของสถาน
ประกอบการ
- ตาราง 13 มูลค่าสินทรัพย์ถาวรที่เปลี่ยนแปลงระหว่าง มกราคม - ธันวาคม 2554
จำแนกตามขนาดของสถานประกอบการ

ตอนที่ 2 ข้อมูลการดำเนินงานของสถานประกอบการอุตสาหกรรมการผลิต
จำแนกตามหมวดย่อยอุตสาหกรรม

ตารางสถิติในรูปแบบ Format Excel

- ตอนที่ 2 ข้อมูลการดำเนินงานกิจการของสถานประกอบการอุตสาหกรรมการผลิต จำแนกตามหมวดย่อยอุตสาหกรรม
- ตาราง 1 สถิติมูลฐานอุตสาหกรรมการผลิตในปี 2554 จำแนกตามหมวดย่อยอุตสาหกรรม
- ตาราง 2 มูลค่าผลผลิตของสถานประกอบการอุตสาหกรรมการผลิตในปี 2544 จำแนกตามหมวดย่อยอุตสาหกรรม
- ตาราง 3 ค่าใช้จ่ายชั้นกลางของสถานประกอบการอุตสาหกรรมการผลิตในปี 2554 จำแนกตามหมวดย่อยอุตสาหกรรม
- ตาราง 4 คนทำงานในสถานประกอบการอุตสาหกรรมการผลิตในปี 2554 จำแนกตามสถานภาพการทำงาน เพศ และหมวดย่อยอุตสาหกรรม
- ตาราง 5 จำนวนสถานประกอบการอุตสาหกรรมการผลิต จำแนกตามจำนวนวันทำงานต่อสัปดาห์ จำนวนชั่วโมงทำงานเฉลี่ยต่อวันของลูกจ้าง และหมวดย่อยอุตสาหกรรม
- ตาราง 6 ค่าตอบแทนแรงงานในปี 2554 จำแนกตามหมวดย่อยอุตสาหกรรม
- ตาราง 7 จำนวนและร้อยละของสถานประกอบการอุตสาหกรรมการผลิต จำแนกตามอัตราการใช้กำลังการผลิตต่อปี 2554 และหมวดย่อยอุตสาหกรรม
- ตาราง 8 มูลค่าวัตถุดิบและวัสดุประกอบฯ และสินค้าคงเหลือต้นปีและปลายปี 2554 จำแนกตามหมวดย่อยอุตสาหกรรม
- ตาราง 9 ส่วนเปลี่ยนแปลงของมูลค่าวัตถุดิบและวัสดุประกอบฯ และสินค้าคงเหลือในปี 2554 จำแนกตามหมวดย่อยอุตสาหกรรม
- ตาราง 10 ค่าใช้จ่ายทั้งสิ้นของสถานประกอบการอุตสาหกรรมการผลิตในปี 2554 จำแนกตามหมวดย่อยอุตสาหกรรม
- ตาราง 11 รายรับทั้งสิ้นของสถานประกอบการอุตสาหกรรมการผลิตในปี 2554 จำแนกตามหมวดย่อยอุตสาหกรรม
- ตาราง 12 มูลค่าตามบัญชีของสินทรัพย์ถาวรในปี 2554 จำแนกตามหมวดย่อยอุตสาหกรรม
- ตาราง 13 มูลค่าสินทรัพย์ถาวรที่เปลี่ยนแปลงระหว่าง มกราคม - ธันวาคม 2554 จำแนกตามหมวดย่อยอุตสาหกรรม