

การสำรวจภาวะการทำงานของประชากร

ทั่วราชอาณาจักร

ไตรมาสที่ 4 : ตุลาคม-ธันวาคม 2551



THE LABOR FORCE SURVEY

WHOLE KINGDOM

QUARTER 4 : OCTOBER-DECEMBER 2008



S2013F5100Q04000B1

Q04



สำนักงานสถิติแห่งชาติ

กระทรวงเทคโนโลยีสารสนเทศและการสื่อสาร

NATIONAL STATISTICAL OFFICE

MINISTRY OF INFORMATION AND COMMUNICATION TECHNOLOGY

คำนำ

บทสรุปสำหรับผู้บริหาร

สารบัญแผนภูมิ

สารบัญตาราง

บทที่ 1 บทนำ

- ✦ ความเป็นมาและวัตถุประสงค์
- ✦ คุ้มครอง
- ✦ สืบค้นหาแห่งการสำรวจ
- ✦ คำอธิบายศัพท์ แนวคิด คำจำกัดความ

บทที่ 2 ผลการสำรวจที่สำคัญ

- ✦ ลักษณะของกำลังแรงงาน
- ✦ การมีส่วนร่วมในกำลังแรงงาน
- ✦ กำลังแรงงานที่เป็นผู้มีงานทำ
- ✦ การว่างงาน
- ✦ ลักษณะของกำลังแรงงานที่ว่างงาน
- ✦ ชั่วโมงทำงาน
- ✦ ค่าจ้างและเงินเดือน
- ✦ ผลประโยชน์เพิ่มเติม

ภาคผนวก

- ✦ ภาคผนวก ก ระเบียบวิธี
- ✦ ภาคผนวก ข ตารางสถิติ
 - ✦ ทวีราชอาณาจักร
 - ✦ กรุงเทพมหานคร
 - ✦ ภาคกลาง
 - ✦ ภาคเหนือ
 - ✦ ภาคตะวันออกเฉียงเหนือ
 - ✦ ภาคใต้

คณะผู้จัดทำ CD-ROM

หน่วยงานที่เผยแพร่

ตารางสถิติในรูปแบบ Format Excel

- ✦ ทวีราชอาณาจักร
- ✦ กรุงเทพมหานคร
- ✦ ภาคกลาง
- ✦ ภาคเหนือ
- ✦ ภาคตะวันออกเฉียงเหนือ
- ✦ ภาคใต้

หน่วยงานที่เผยแพร่

สำนักสถิติพยากรณ์
สำนักงานสถิติแห่งชาติ
ถนนหลานหลวง เขตป้อมปราบศัตรูพ่าย กทม. 10100
โทรศัพท์ 0 2281 0333 ต่อ 1413
โทรสาร 0 2281 6438
ไปรษณีย์อิเล็กทรอนิกส์ : binfopub@nso.go.th

หรือ

สำนักงานสถิติเศรษฐกิจสังคมและประชาชาติ 1
กลุ่มสถิติแรงงาน
โทร. 0 2281 0333 ต่อ 1226
โทรสาร 0 2281 8617
ไปรษณีย์อิเล็กทรอนิกส์: slaborfs@nso.go.th

Distributed by

Statistical Forecasting Bureau,
National Statistical Office,
Larn Luang Rd., Bangkok 10100, THAILAND
Tel. : + 66 2281 0333 ext. 1413
Fax : + 66 2281 6438
E-mail : binfopub@nso.go.th

Or

Bureau of Social - Economic and Opinion 1
Labor Statistics Group
Tel. : + 66 2281 0333 ext. 1226
Fax : + 66 2281 8617
E-mail : slaborfs@nso.go.th

ปีที่จัดพิมพ์

2552

Published

2009

คำนำ

สำนักงานสถิติแห่งชาติ ได้เริ่มจัดทำโครงการสำรวจภาวะการทำงานของประชากร ตั้งแต่ พ.ศ. 2506 ในช่วง พ.ศ. 2514 - 2526 ได้ทำการสำรวจปีละ 2 รอบ โดยรอบแรกเป็นการสำรวจนอกฤดูการเกษตรระหว่างเดือนมกราคมถึงเดือนมีนาคม รอบที่ 2 เป็นการสำรวจในฤดูการเกษตรระหว่างเดือนกรกฎาคมถึงเดือนกันยายน และช่วง พ.ศ. 2527-2540 ทำการสำรวจปีละ 3 รอบ คือ รอบที่ 1 สำรวจในเดือนกุมภาพันธ์ รอบที่ 2 สำรวจในเดือนพฤษภาคม รอบที่ 3 สำรวจในเดือนสิงหาคม และช่วง พ.ศ. 2541 - 2543 ทำการสำรวจเพิ่มอีก 1 รอบ เป็นรอบที่ 4 ในเดือนพฤศจิกายน ซึ่งทำให้ได้ข้อมูลเป็นรายไตรมาส

เพื่อสนองความต้องการใช้ข้อมูลในระดับจังหวัด สำนักงานสถิติแห่งชาติ ได้ขยายขนาดตัวอย่างและนำเสนอข้อมูลเป็นระดับจังหวัด ทั้งนี้ตั้งแต่ พ.ศ. 2537 เป็นต้นมา

สำหรับการสำรวจตั้งแต่ พ.ศ. 2544 เป็นต้นไป ได้ดำเนินการสำรวจเป็นรายเดือนแล้วนำข้อมูล 3 เดือนรวมกันเพื่อเสนอข้อมูลเป็นรายไตรมาส และได้มีการปรับอายุผู้อยู่ในกำลังแรงงานจาก 13 ปีขึ้นไปเป็น 15 ปีขึ้นไป เพื่อให้สอดคล้องกับกฎหมายการใช้แรงงานเด็ก ปรับปรุงการจัดจำแนกประเภทของอาชีพ อุตสาหกรรม และสถานภาพการทำงาน ให้สอดคล้องกับมาตรฐานสากล เพื่อให้สามารถเปรียบเทียบข้อมูลกันได้ และปรับเขตการปกครองจากเดิมเขตสุขาภิบาลถูกนำเสนอรวมเป็นนอกเขตเทศบาล มารวมเป็นในเขตเทศบาล ตามพระราชบัญญัติเปลี่ยนแปลงฐานะของสุขาภิบาลเป็นเทศบาล พ.ศ. 2542

รายงานผลการสำรวจฉบับนี้ เป็นรายงานผลการสำรวจภาวะการทำงานของประชากร ฉบับที่ 128 ไตรมาสที่ 4 ซึ่งได้ดำเนินการสำรวจในเดือนตุลาคม - ธันวาคม 2551

เนื่องจากข้อมูลที่นำเสนอในรายงานฉบับนี้ได้มาจากการสำรวจด้วยระเบียบวิธีตัวอย่าง ซึ่งอาจมีความคลาดเคลื่อนจากการเลือกตัวอย่างและความคลาดเคลื่อนอื่นๆ รวมอยู่ด้วย จึงขอให้ผู้ใช้ข้อมูลได้คำนึงถึงเรื่องนี้ในการใช้ตัวเลขด้วย

PREFACE

The Labor Force Survey has been undertaken by the National Statistical Office since 1963. Beginning in 1971, two rounds of the survey for the whole kingdom had been conducted each year, the first round enumeration was held during January-March coinciding with the non-agricultural season and the second round during July-September coinciding with the agricultural season. From 1984-1997, the survey has been conducted 3 rounds a year. And since 1998, the fourth rounds of the survey for the whole kingdom has been conducted additionally. Since then, the Labor Force Survey has been undertaken 4 rounds a year; the first round in February, the second in May, the third and the fourth round in August and November respectively.

Commencing from survey in 1994, the National Statistical Office has expanded the sample size to serve the requirement of data at provincial level.

In the year of 2001 the survey was conducted monthly, and the survey data of three months were combined to present the quarterly data. The age of persons in labor force were changed from 13 years of age and over to 15 years of age and over in order to agree with the child labor law. The international standard of classification in occupation, industry and status of employment were adopted, and area of local administration which the former sanitary district were included in non-municipal area were presently included in municipal area.

This publication presents the results of the Labor Force Survey conducted in October–December 2008. It is the one hundredth and twenty-eight in this series of reports.

The published figures should be utilized with full awareness that the survey was based on the sample estimates, and would be subject to both sampling and non-sampling errors.

บทสรุปสำหรับผู้บริหาร

แผนผังการจำแนกประชากรตามสถานภาพแรงงาน
การสำรวจภาวะการทำงานของประชากร ไตรมาสที่ 4 พ.ศ. 2551

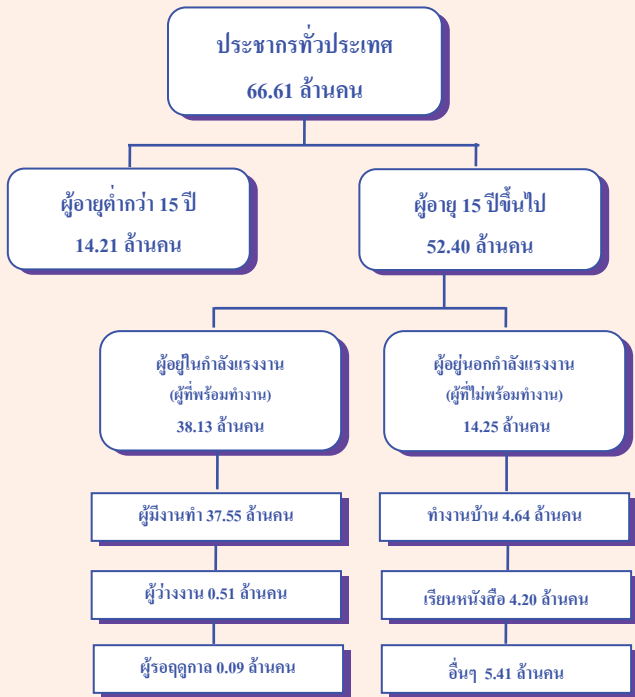

สำนักงานสถิติแห่งชาติ ได้สำรวจภาวะการทำงานของประชากรไตรมาสที่ 4 พ.ศ. 2551 พบว่า เป็นผู้ที่มีอายุตั้งแต่ 15 ปีขึ้นไป 52.40 ล้านคน เป็นผู้อยู่ในกำลังแรงงาน 38.13 ล้านคน (ประกอบด้วย ผู้มีงานทำ 37.55 ล้านคน ผู้ว่างงาน 0.51 แสนคน ผู้รอฤดูกาล 9 หมื่นคน) และผู้นอกกำลังแรงงานอีก 14.25 ล้านคน

เมื่อเปรียบเทียบกับช่วงเวลาเดียวกันผู้มีงานทำเพิ่มขึ้น 6.8 แสนคน (จาก 36.87 ล้านคน เป็น 37.55 ล้านคน) หรือมีงานทำเพิ่มขึ้นร้อยละ 1.8 ถ้าพิจารณาตามสาขาอุตสาหกรรมที่สำคัญต่าง ๆ พบว่า ผู้มีงานทำในภาคเกษตรกรรมเพิ่มขึ้นประมาณ 4.5 แสนคน (จาก 15.35 ล้านคน เป็น 15.81 ล้านคน) และส่วนผู้มีงานทำนอกภาคเกษตรกรรมเพิ่มขึ้นประมาณ 2.3 แสนคน (จาก 21.52 ล้านคน เป็น 21.74 ล้านคน) โดยเพิ่มขึ้นในสาขาขายส่ง/ขายปลีก 2.8 แสนคน สาขาก่อสร้าง 1.3 แสนคน สาขาโรงแรมและภัตตาคาร 3 หมื่นคน สาขาการบริหารราชการและการป้องกันประเทศ 2 หมื่นคน สาขาขนส่ง 7 พันคน ส่วนที่ลดลงเป็นสาขาการผลิต 2.1 แสนคน ที่เหลืออยู่ในสาขาอื่น ๆ

เมื่อพิจารณาชั่วโมงทำงานต่อวันของผู้มีงานทำในไตรมาสที่ 4 พ.ศ. 2551 พบว่า ผู้มีงานทำส่วนใหญ่จะทำงานตั้งแต่ 7 ชั่วโมงขึ้นไปต่อวัน ซึ่งถือได้ว่าเป็นผู้ทำงานเต็มวันในเรื่องชั่วโมงทำงาน มีจำนวน 31.08 ล้านคน หรือร้อยละ 82.8 ของผู้มีงานทำทั้งสิ้น สำหรับผู้ที่ทำงานน้อยกว่า 7 ชั่วโมงต่อวัน มีจำนวน 6.47 ล้านคน หรือร้อยละ 17.2 หากนำมาเปรียบเทียบกับช่วงเวลาเดียวกันของปีที่แล้ว จะเห็นว่าจำนวนของผู้ที่ทำงานตั้งแต่ 7 ชั่วโมงขึ้นไปต่อวัน มีจำนวนเพิ่มขึ้น ประมาณ 4.4 แสนคน และผู้มีงานทำที่ทำงานน้อยกว่า 7 ชั่วโมงต่อวัน มีจำนวนเพิ่มขึ้น 2.4 แสนคน

แผนภูมิที่ 1 เปรียบเทียบผู้มีงานทำไตรมาสที่ 4 พ.ศ. 2550 กับ พ.ศ. 2551 ตามอุตสาหกรรมที่สำคัญ

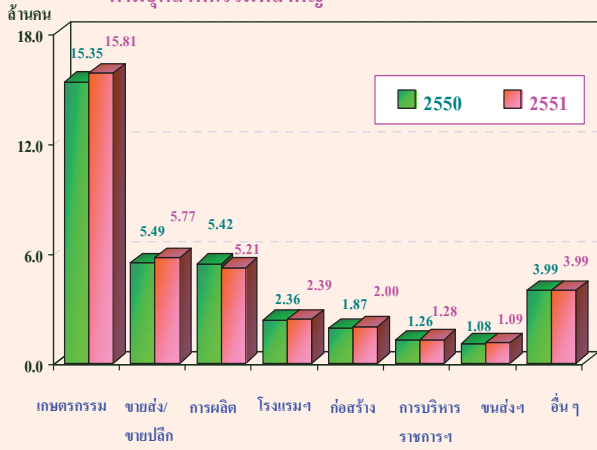

แผนภูมิที่ 2 เปรียบเทียบผู้มีงานทำ จำแนกตามชั่วโมงทำงาน/วัน พ.ศ. 2550 กับ พ.ศ. 2551

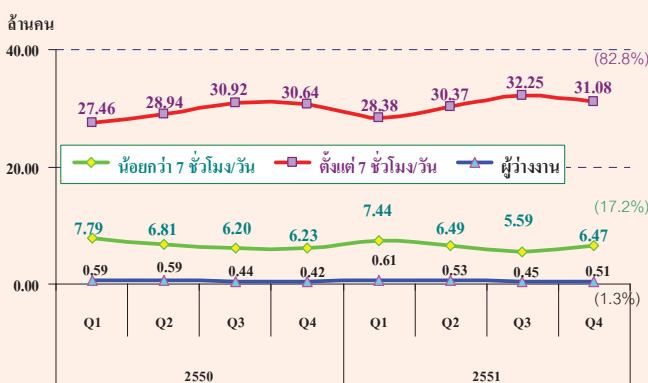

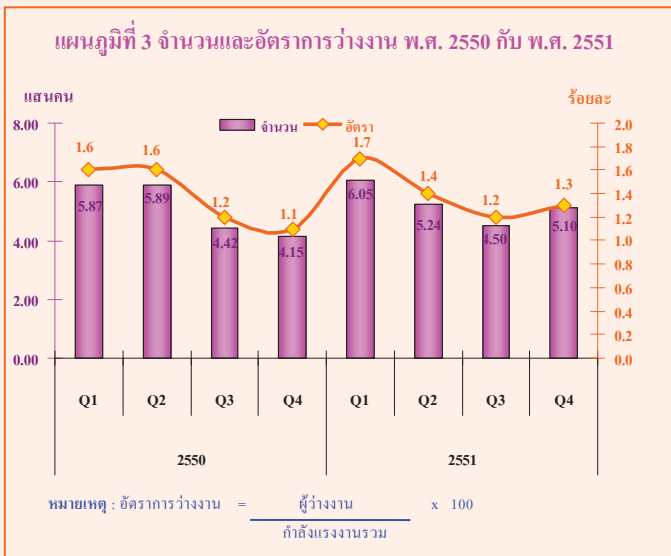

สำหรับจำนวนผู้ว่างงานในไตรมาสที่ 4 พ.ศ. 2551 มีจำนวนทั้งสิ้น 5.1 แสนคน หรือคิดเป็นอัตราการว่างงานร้อยละ 1.3 ของกำลังแรงงานรวม หากพิจารณาการว่างงานตามกลุ่มอายุ พบว่า กลุ่มเยาวชน (อายุ 15-24 ปี) มีจำนวน 2.6 แสนคน หรือคิดเป็นอัตราการว่างงานร้อยละ 4.9 และกลุ่มวัยทำงาน (อายุ 25 ปีขึ้นไป) จำนวน 2.5 แสนคน มีอัตราการว่างงานร้อยละ 0.8 ของแต่ละกลุ่ม

เห็นได้ว่าการว่างงานในกลุ่มวัยเยาวชนมีจำนวนมากกว่ากลุ่มอายุอื่นๆ เนื่องจากส่วนใหญ่เป็นผู้เพิ่งจบการศึกษาใหม่ ทำให้โอกาสการบรรจุเข้าทำงานมีน้อยกว่าและยังขาดประสบการณ์ในการหางานทำมากกว่ากลุ่มอายุอื่น ๆ

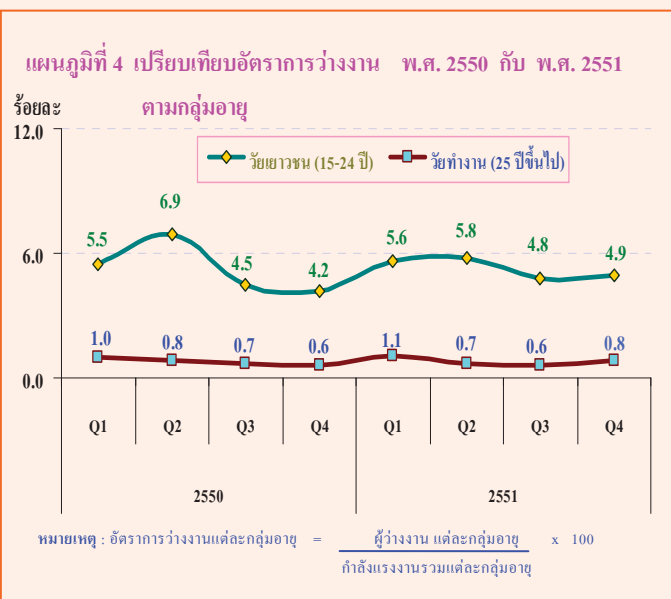

เมื่อเปรียบเทียบกับช่วงเวลาเดียวกัน พบว่า อัตราการว่างงานในกลุ่มเยาวชนและกลุ่มวัยทำงานมีจำนวนเพิ่มขึ้น กล่าวคือ ในกลุ่มเยาวชนเพิ่มขึ้นจากร้อยละ 4.2 เป็นร้อยละ 4.9 และกลุ่มวัยทำงานเพิ่มขึ้นเล็กน้อยจากร้อยละ 0.6 เป็นร้อยละ 0.8

ถ้าเปรียบเทียบเป็นรายภาค ภาคใต้มีอัตราการว่างงานสูงที่สุดคือร้อยละ 1.9 รองลงมาเป็นภาคกลางร้อยละ 1.5 กรุงเทพมหานครร้อยละ 1.4 สำหรับภาคตะวันออกเฉียงเหนือและภาคเหนือมีสัดส่วนใกล้เคียงกันคือ ร้อยละ 1.1 และ 1.0 ตามลำดับ

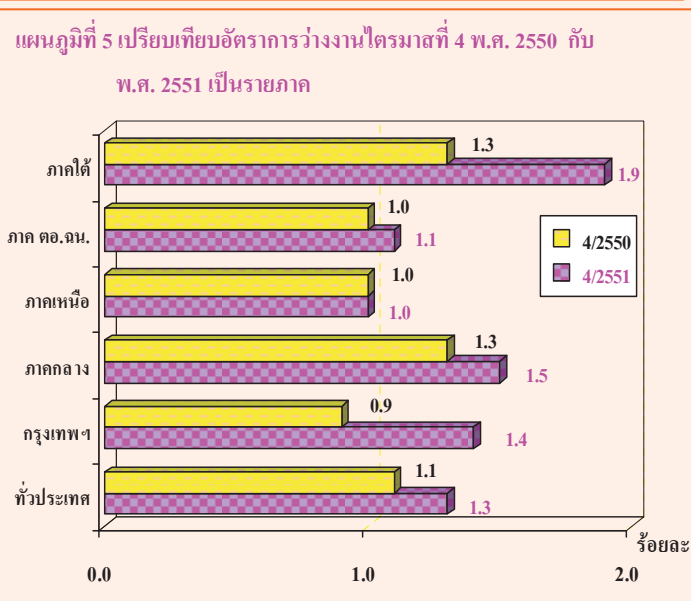

แผนภูมิที่ 6 จำนวนและอัตราการว่างงาน ตามระดับการศึกษาที่สำเร็จ

ไตรมาสที่ 4 พ.ศ. 2551

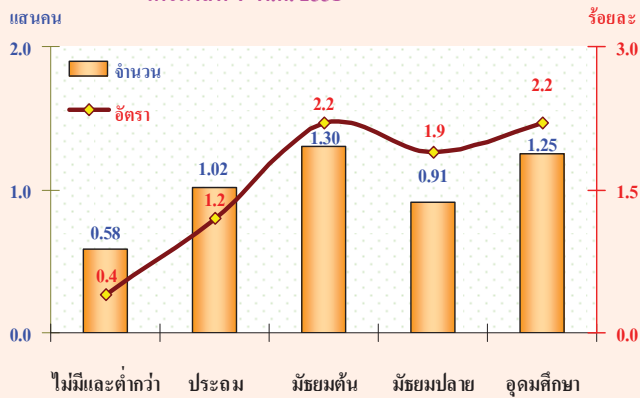

หมายเหตุ: อัตราการว่างงานแต่ละระดับการศึกษา = $\frac{\text{ผู้ว่างงานแต่ละระดับการศึกษา}}{\text{กำลังแรงงานรวมแต่ละระดับการศึกษา}} \times 100$

สำหรับผู้ว่างงาน ตามระดับการศึกษาที่สำเร็จ ในไตรมาสที่ 4 พ.ศ. 2551 พบว่า ผู้ที่จบการศึกษาในระดับมัธยมศึกษาตอนต้นว่างงานสูงสุดจำนวน 1.3 แสนคน รองลงมาเป็นผู้มีการศึกษาในระดับอุดมศึกษา 1.2 แสนคน ระดับประถมศึกษา 1 แสนคน ระดับมัธยมศึกษาตอนปลาย 9.1 หมื่นคน และผู้ไม่มีการศึกษาและต่ำกว่าประถมศึกษา 5.8 หมื่นคน ตามลำดับ

สำหรับผู้ว่างงานตามประสบการณ์การทำงาน ในไตรมาสที่ 4 พ.ศ. 2551 พบว่า จากจำนวนผู้ว่างงาน 5.1 แสนคน เพิ่มขึ้น 9 หมื่นคน จากช่วงเดียวกันของปีที่แล้ว ประกอบด้วย ผู้ที่ไม่เคยทำงานมาก่อน 1.7 แสนคน และผู้ที่เคยทำงานมาก่อน 3.4 แสนคน สำหรับผู้ว่างงานที่เคยทำงานมาก่อน เป็นผู้ว่างงานจากนอกภาคเกษตรกรรม 2.6 แสนคน ประกอบด้วยภาคการผลิต 1.3 แสนคน และภาคการบริการ 1.3 แสนคน ส่วนผู้ว่างงานจากภาคเกษตรกรรม มีประมาณ 8 หมื่นคน

แผนภูมิที่ 7 จำนวนผู้ว่างงาน ตามประสบการณ์การทำงาน

ไตรมาสที่ 4 พ.ศ. 2551

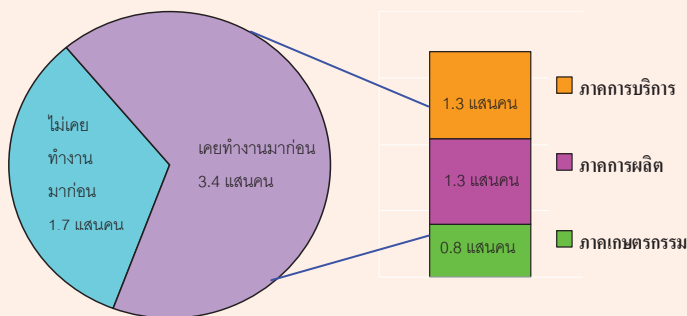

ดังนั้น สรุปได้ว่า ภาวะการทำงานของประชากร ในไตรมาสที่ 4 พ.ศ. 2551 นี้ มีการจ้างงานลดลงเมื่อเปรียบเทียบกับช่วงเดียวกันกับปี 2550 แต่ทั้งนี้ ในกลุ่มผู้มีงานทำนี้ยังมีผู้ที่ทำงานได้ไม่เต็มเวลาอยู่อีกกว่า 6.47 ล้านคน หรือร้อยละ 17.2 ของผู้ทำงานทั้งหมด ซึ่งภาครัฐยังสามารถจ้างงานและเพิ่มรายได้ให้แก่ประชาชนได้อีก ในขณะเดียวกันก็ยังมีข้อสังเกตว่า อัตราการว่างงานของประชากรที่จบการศึกษาระดับอุดมศึกษามีอัตราค่อนข้างสูงกว่าผู้ที่จบการศึกษาระดับประถมศึกษาและไม่มีการศึกษา

EXECUTIVE SUMMARY

CHART OF POPULATION BY LABOR FORCE
THE LABOR FORCE SURVEY , QUARTER 4 : 2008

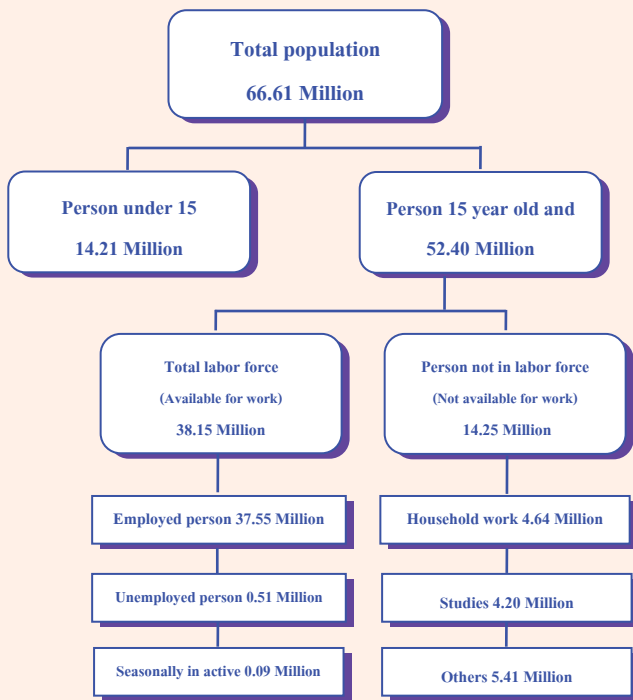

The National Statistical Office has been surveyed the labor force in quarter 4: 2008 found 52.40 million persons 15 years old and over, 38.15 million were in the total labor force (37.55 million were employed, 0.51 million were unemployed and 0.09 million were seasonally inactive labor force) and 14.25 million were not in the labor force.

The labor force survey conducted in quarter 4: 2008, 38.15 million were employed. In the same period the labor force were employed increase 0.68 million (from 36.87 million to 37.55 million) or employed were increase 1.8 percent. when considering each important industry found that the number of the employed persons in agriculture sector were increased about 0.45 million (from 15.35 million to 15.81 million). The number of the employed persons in non-agriculture sector were increased about 0.23 million (from 21.52 million to 21.74 million) wholesale and retail trade 0.28 million, construction sector 0.13 million, hotel and restaurants 0.03 million and public administration and defence 0.02 million and transport 7 thousand. For manufacturing sector were decreased 0.21 million and the rest were in the other sector.

FIGURE 1 COMPARING NUMBER OF EMPLOYED PERSONS BETWEEN
QUARTER 4 OF 2007 AND QUARTER 4 OF 2008 BY INDUSTRY

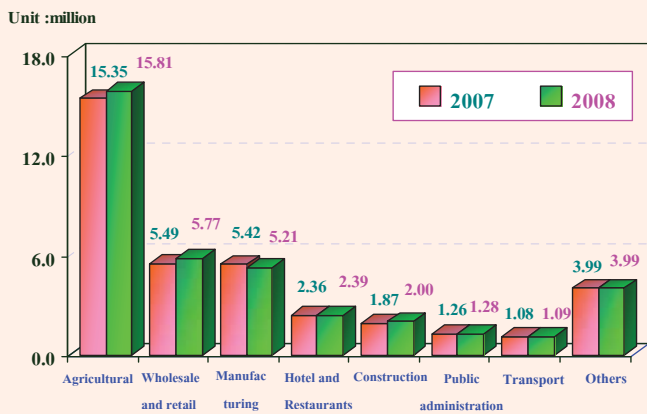

As for employed person by hours worked per day in quarter 4: 2008 found that from about 82.8 per cent of the employed persons worked more than 7 hours per day. On the other word, about 17.2 per cent of employed persons work less than 7 hours per day.

FIGURE 2 COMPARING NUMBER OF EMPLOYED PERSONS BY HOURS WORKED
PER DAY BETWEEN QUARTER 4 OF 2007 AND QUARTER 4 OF 2008

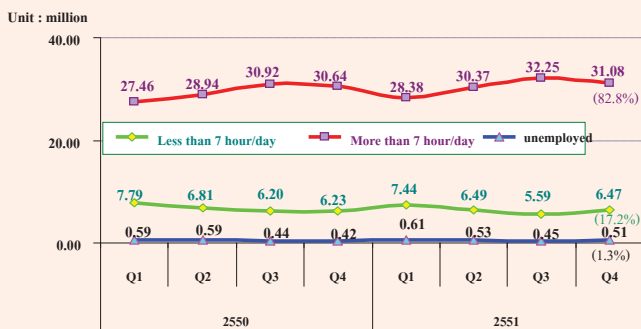

Compare with the same period with last year found that the employed persons who work more than 7 hours per day were increase 0.44 million and employed persons work less than 7 hours per day were increase 0.24 million.

FIGURE 3 NUMBER AND UNEMPLOYMENT RATE OF 2007 AND 2008



In quarter 4 : 2008 the total number of unemployed persons were 0.51 million or 1.3 per cent of the unemployment rate. Considering for unemployed in each age group found that there were 0.26 million in youth group (15 – 24 years old) or 4.9 per cent of the unemployment rate and there were 0.25 million in worker group (25 years old and over) or 0.8 per cent of the unemployment rate.

The report represent the unemployed persons in youth group had more than each group because the highest proportion of youth group just graduate the opportunities to get in work were less than other and had less experience to get in work.

FIGURE 4 COMPARING UNEMPLOYMENT RATE OF 2007 AND 2008 BY AGE GROUP

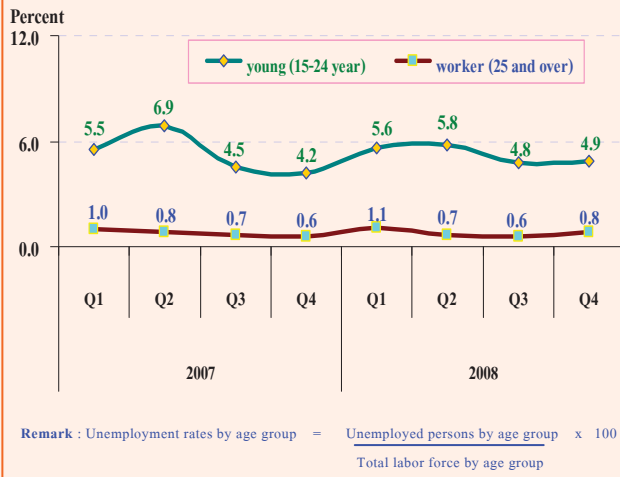

Compare with the same period last year found that the unemployment rate increased in youth group. (from 4.2 per cent to 4.9 per cent) For unemployment rate were increased in worker group. (from 0.6 per cent to 0.8 per cent)

FIGURE 5 UNEMPLOYMENT RATE OF QUARTER 4 : 2007 AND 2008 BY REGION

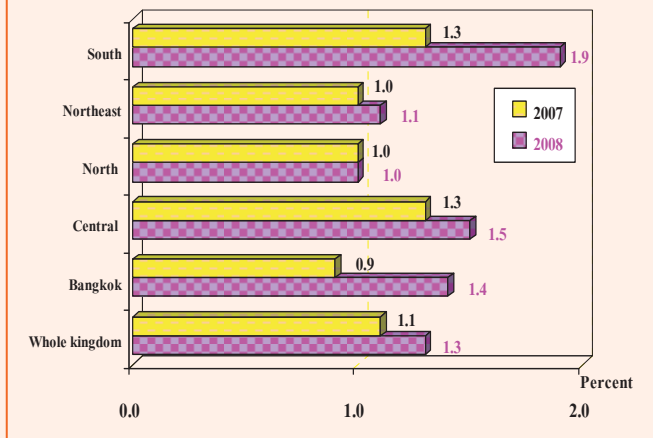

To compare in each region, in the South had highest unemployment rate 1.9 per cent followed by the Central 1.5 per cent, the Bangkok 1.4 percent, the Northeast 1.1 per cent and North 1.0 percent.

FIGURE 6 NUMBER AND UNEMPLOYMENT RATE BY LEVEL OF EDUCATIONAL, QUARTER 4 : 2008

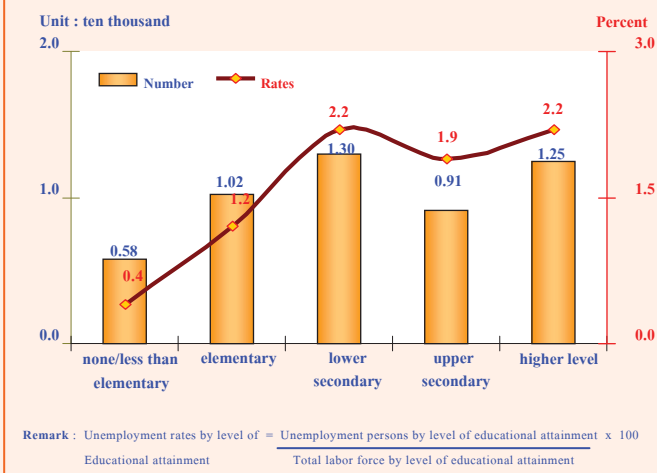

For level of educational attainment of the unemployed persons found that the unemployment rate of persons attained lower secondary level highest were 0.13 million followed by the higher level 0.12 million, elementary level 0.1 million, upper secondary level 91,000 person and less than elementary and none 58,000 person respectively.

As for unemployed person by experience in work in quarter 4 : 2008 found that from the total unemployed 0.51 million were never worked 0.17 million and had ever worked 0.34 million. The unemployed persons who had ever worked were in agriculture sector 0.08 million and non – agriculture 0.26 million, were produce sector 0.13 million and service sector 0.13 million.

FIGURE 7 NUMBER OF UNEMPLOYMENT PERSONS BY EXPERIENCE OF WORKED, QUARTER 4 : 2008

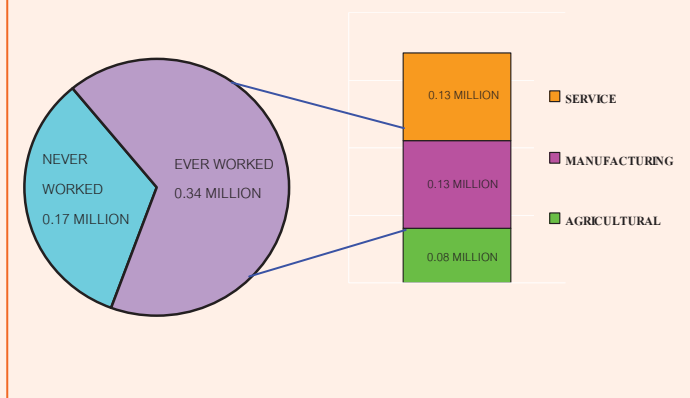

Therefore the labor force in quarter 4 : 2008, there were employed persons 37.55 million, were decrease in the same period last year. There were the employed persons who work less than 7 hour per day 6.47 million for 17.2 per cent for employed person compare with the same period last year Remark unemployment rate of persons attained lower secondary highest other level.

สารบัญแผนภูมิ

- แผนภูมิ 1 จำนวนผู้มีงานทำ จำแนกตามภาค
- แผนภูมิ 2 อัตราการมีส่วนร่วมในกำลังแรงงาน จำแนกตามหมวดอายุ
- แผนภูมิ 3 อัตราการมีส่วนร่วมในกำลังแรงงาน จำแนกตามระดับการศึกษาที่สำเร็จ
- แผนภูมิ 4 ร้อยละของผู้มีงานทำ จำแนกตามสถานภาพการทำงาน
- แผนภูมิ 5 อัตราการว่างงาน จำแนกตามกลุ่มอายุ
- แผนภูมิ 6 อัตราการว่างงาน จำแนกตามระดับการศึกษา
- แผนภูมิ 7 ร้อยละของลูกจ้าง จำแนกตามระดับค่าจ้าง/เงินเดือน

สารบัญตาราง

- ตาราง ก** จำนวนและอัตราร้อยละของประชากร จำแนกตามสถานภาพแรงงาน เพศ และเขตการปกครอง
- ตาราง ข** จำนวนและอัตราร้อยละของประชากร จำแนกตามสถานภาพแรงงาน เพศ ภาค และเขตการปกครอง
- ตาราง ค** อัตราการมีส่วนร่วมในกำลังแรงงาน จำแนกตามหมวดอายุ เพศ ภาค และเขตการปกครอง
- ตาราง ฅ** อัตราการมีส่วนร่วมในกำลังแรงงาน จำแนกตามสถานภาพสมรส เพศ และเขตการปกครอง
- ตาราง ง** อัตราการมีส่วนร่วมในกำลังแรงงาน จำแนกตามระดับการศึกษาที่สำเร็จ เพศ และเขตการปกครอง
- ตาราง จ** จำนวนและอัตราร้อยละของผู้มีงานทำ จำแนกตามสถานภาพทำงาน ภาค และเขตการปกครอง
- ตาราง ฉ** จำนวนและอัตราร้อยละของผู้มีงานทำ จำแนกตามหมวดอุตสาหกรรม ภาค และเขตการปกครอง
- ตาราง ช** จำนวนและอัตราร้อยละของผู้มีงานทำ จำแนกตามอาชีพ ภาค และเขตการปกครอง
- ตาราง ซ** จำนวนและอัตราร้อยละของผู้มีงานทำ จำแนกตามระดับการศึกษาที่สำเร็จ ภาค และเขตการปกครอง
- ตาราง ฌ** อัตราการว่างงาน ในไตรมาสที่ 4 เดือนตุลาคม – ธันวาคม พ.ศ.2551
- ตาราง ฎ** อัตราการว่างงาน จำแนกตามหมวดอายุ เพศ ภาค และเขตการปกครอง
- ตาราง ฏ** อัตราการว่างงาน จำแนกตามระดับการศึกษาที่สำเร็จ เพศ และเขตการปกครอง
- ตาราง ฐ** จำนวนและอัตราร้อยละของผู้ว่างงาน จำแนกตามระดับการศึกษาที่สำเร็จ เพศ และเขตการปกครอง
- ตาราง ฑ** จำนวนและอัตราร้อยละของผู้มีงานทำ จำแนกตามชั่วโมงทำงานต่อสัปดาห์
- ตาราง ท** จำนวนและอัตราร้อยละของลูกจ้าง จำแนกตามระดับค่าจ้าง/เงินเดือน เพศ และเขตการปกครอง
- ตาราง ฒ** จำนวนและอัตราร้อยละของลูกจ้าง ภาคเอกชนและภาครัฐบาล ที่ได้รับผลประโยชน์เพิ่มเติมจำแนกตามเพศ และเขตการปกครอง

บทที่ 1

บทนำ

1. ความเป็นมาและวัตถุประสงค์

สำนักงานสถิติแห่งชาติ ได้ทำการสำรวจภาวะการทำงานของประชากรทั่วประเทศอย่างต่อเนื่องเป็นประจำทุกปี เริ่มตั้งแต่ปี พ.ศ. 2506 โดยในช่วงแรกทำการสำรวจปีละ 2 รอบ และใน พ.ศ. 2527 ถึง พ.ศ. 2540 ได้ทำการสำรวจปีละ 3 รอบ โดยรอบที่ 1 ทำการสำรวจในเดือนกุมภาพันธ์ เป็นช่วงหน้าแล้งนอกฤดูการเกษตร รอบที่ 2 สำรวจในเดือนพฤษภาคม เป็นช่วงที่กำลังแรงงานใหม่ที่เพิ่งสำเร็จการศึกษาเริ่มเข้าสู่ตลาดแรงงาน รอบที่ 3 สำรวจในเดือนสิงหาคม เป็นช่วงฤดูการเกษตร และต่อมาใน พ.ศ. 2541 เป็นต้นมาได้เพิ่มการสำรวจอีก 1 รอบรวมเป็น 4 รอบ โดยทำการสำรวจในเดือนพฤศจิกายน ของทุกปี ซึ่งเป็นช่วงฤดูการเก็บเกี่ยวผลผลิตทางการเกษตร ทั้งนี้เพื่อเป็นการนำเสนอข้อมูลที่สะท้อนถึงภาวะการมีงานทำ การว่างงานและการประกอบกิจกรรมต่างๆ ของประชากรทั้งประเทศเป็นรายไตรมาสและต่อเนื่องครบทุกช่วงเวลาของปี

เนื่องจากความจำเป็นต้องการใช้ข้อมูล เพื่อใช้ในการวางแผนและกำหนดนโยบายในระดับจังหวัดมีมากขึ้น สำนักงานสถิติแห่งชาติจึงได้กำหนดขนาดตัวอย่างเพิ่มขึ้นโดยเริ่มตั้งแต่ พ.ศ. 2537 ทั้งนี้เพื่อให้สามารถนำเสนอข้อมูลในระดับจังหวัดได้ โดยเสนอเฉพาะรอบการสำรวจของเดือนกุมภาพันธ์และเดือนสิงหาคมเท่านั้น การสำรวจรอบที่ 4 ในเดือนพฤศจิกายน พ.ศ. 2541 ซึ่งจัดทำเป็นครั้งแรกได้เสนอผลในระดับจังหวัดด้วยและตั้งแต่ปี พ.ศ. 2542 เป็นต้นมา ผลการสำรวจทั้ง 4 รอบได้เสนอผลในระดับจังหวัด

หลังจากเกิดภาวะวิกฤติทางเศรษฐกิจกลางปี 2540 ความต้องการใช้ข้อมูลเพื่อการวางแผนและกำหนดนโยบายด้านแรงงานมีมากขึ้นและเร่งด่วนขึ้นในปี 2544 จึงได้เริ่มดำเนินการสำรวจเป็นรายเดือนแล้วนำข้อมูล 3 เดือนรวมกันเพื่อเสนอข้อมูลเป็นรายไตรมาส โดยข้อมูลที่สำคัญสามารถนำเสนอในระดับจังหวัด สำหรับข้อมูลของเดือนที่ตรงกับรอบการสำรวจเดิม คือข้อมูลเดือนกุมภาพันธ์ พฤษภาคม และสิงหาคม ได้จัดทำสรุปผลการสำรวจเฉพาะข้อมูลที่สำคัญเพื่อสามารถเปรียบเทียบกับข้อมูลแต่ละรอบของปีที่ผ่านมาได้ และการสำรวจตั้งแต่เดือนกันยายน 2544 เป็นต้นมา สามารถนำเสนอผลของการสำรวจเป็นรายเดือนทุกเดือน โดยสามารถเสนอผลในระดับภาคเท่านั้นเนื่องจากตัวอย่างไม่มากพอที่จะนำเสนอในระดับย่อยกว่านี้ และในขณะเดียวกันได้มีการปรับอายุผู้อยู่ในกำลังแรงงานจาก 13 ปีขึ้นไปเป็น 15 ปีขึ้นไปเพื่อให้สอดคล้องกับกฎหมายการใช้แรงงานเด็ก ปรับปรุงการจัดจำแนกประเภทของอาชีพอุตสาหกรรมและสถานภาพการทำงานให้สอดคล้องกับมาตรฐานสากลในปัจจุบันเพื่อให้สามารถเปรียบเทียบข้อมูลกันได้ ปรับเขตการปกครองจากเดิมเขตสุขาภิบาลถูกนำเสนอรวมเป็นนอกเขตเทศบาล มารวมเป็นในเขตเทศบาล เนื่องจากพระราชบัญญัติเปลี่ยนแปลงฐานะของสุขาภิบาลเป็นเทศบาล พ.ศ. 2542

วัตถุประสงค์ที่สำคัญของการสำรวจภาวะการทำงานของประชากรเพื่อประมาณจำนวนและลักษณะของกำลังแรงงานภายในประเทศและในจังหวัดต่างๆ ในแต่ละไตรมาสของข้อมูลสถิติที่ได้จากการสำรวจ

1. จำนวนประชากรในวัยทำงาน (อายุ 15 ปีขึ้นไป) และจำนวนประชากรนอกวัยทำงานจำแนกตามเพศ

2. จำนวนประชากรในวัยทำงาน จำแนกตามสถานภาพแรงงาน อายุ เพศ สถานภาพสมรส การศึกษาที่สำเร็จ

3. จำนวนผู้มีงานทำ จำแนกตามลักษณะที่น่าสนใจ เช่น อายุ เพศ การศึกษาที่สำเร็จ อาชีพ อุตสาหกรรม สถานภาพการทำงาน ชั่วโมงทำงาน ค่าจ้าง เงินเดือน และผลประโยชน์อื่น ๆ ที่ได้รับจากการทำงาน

4. จำนวนผู้ว่างงาน จำแนกตามลักษณะบางประการที่น่าสนใจ เช่น ระยะเวลาในการหางานทำ งานที่ทำครั้งสุดท้าย สาเหตุการว่างงาน เป็นต้น

2. คู่มือรวม

ประชากรที่อาศัยอยู่ในครัวเรือนส่วนบุคคลและครัวเรือนพิเศษ

3. สัปดาห์แห่งการสำรวจ

หมายถึง ระยะเวลา 7 วัน นับจากวันก่อนวันสัมภาษณ์ย้อนหลังไป 7 วัน เช่น วันสัมภาษณ์คือ วันที่ 9 กุมภาพันธ์ 2547 “ ระหว่าง 7 วันก่อนวันสัมภาษณ์ ” คือ ระหว่างวันที่ 2 ถึง วันที่ 8 กุมภาพันธ์ 2547

4. คำอธิบายศัพท์/แนวคิด/คำจำกัดความ

สำนักงานสถิติแห่งชาติ ได้ปรับปรุงแนวคิดและคำนิยามที่ใช้ในการสำรวจภาวะการทำงานของประชากรหลายครั้ง โดยมีวัตถุประสงค์เพื่อให้สอดคล้องกับสภาพที่แท้จริงทางสังคมและเศรษฐกิจของประเทศ ตลอดจนความต้องการของผู้ใช้ข้อมูล และสอดคล้องกับมาตรฐานสากลขององค์การแรงงานระหว่างประเทศ (ILO) กับองค์การสหประชาชาติ (UN) แนวคิดและคำนิยามที่ใช้ในการสำรวจไตรมาสนี้ได้เริ่มใช้มาตั้งแต่รอบที่ 1 พ.ศ. 2526 มีการปรับปรุง

บ้างตามลำดับ และตั้งแต่ไตรมาสที่ 1 พ.ศ. 2544 ได้กำหนดอายุขั้นต่ำของประชากรวัยทำงานเป็น 15 ปี

คำนิยามที่สำคัญ ๆ ที่ใช้ในการสำรวจ มีดังนี้

ผู้มีงานทำ

ผู้มีงานทำ หมายถึง บุคคลที่มีอายุ 15 ปีขึ้นไป และในสัปดาห์แห่งการสำรวจมีลักษณะอย่างหนึ่งอย่างใด ดังต่อไปนี้

1. ได้ทำงานตั้งแต่ 1 ชั่วโมงขึ้นไป โดยได้รับค่าจ้าง เงินเดือน ผลกำไร เงินปันผลค่าตอบแทนที่มีลักษณะอย่างอื่นสำหรับผลงานที่ทำ เป็นเงินสด หรือสิ่งของ
2. ไม่ได้ทำงาน หรือทำงานน้อยกว่า 1 ชั่วโมง แต่เป็นบุคคลที่มีลักษณะอย่างหนึ่งอย่างใด ดังต่อไปนี้ (ซึ่งจะถือว่าเป็น ผู้ที่ปกติมีงานประจำ)

2.1 ยังได้รับค่าตอบแทน ค่าจ้าง หรือผลประโยชน์อื่น ๆ หรือผลกำไรจากงานหรือธุรกิจ ในระหว่างที่ไม่ได้ทำงาน

2.2 ไม่ได้รับค่าตอบแทน ค่าจ้าง หรือผลประโยชน์อื่น ๆ หรือผลกำไรจากงานหรือธุรกิจ ในระหว่างที่ไม่ได้ทำงาน แต่ยังมีงานหรือธุรกิจที่จะกลับไปทำ

3. ทำงานอย่างน้อย 1 ชั่วโมง โดยไม่ได้รับค่าจ้างในวิสาหกิจหรือไร่นาเกษตรของหัวหน้าครัวเรือนหรือของสมาชิกในครัวเรือน

ผู้ว่างงาน

ผู้ว่างงาน หมายถึง บุคคลที่มีอายุ 15 ปีขึ้นไป และในสัปดาห์แห่งการสำรวจมีลักษณะอย่างหนึ่งอย่างใด ดังต่อไปนี้

1. ไม่ได้ทำงานและไม่มีการประจำ แต่ได้หางาน สมัครงานหรือรอการบรรจุ ในระหว่าง 30 วันก่อนวันสัมภาษณ์
2. ไม่ได้ทำงานและไม่มีการประจำ และไม่ได้หางานทำในระหว่าง 30 วันก่อนวันสัมภาษณ์ แต่พร้อมที่จะทำงานในสัปดาห์แห่งการสำรวจ

กำลังแรงงานปัจจุบัน

กำลังแรงงานปัจจุบัน หมายถึง บุคคลที่มีอายุ 15 ปีขึ้นไป ซึ่งในสัปดาห์แห่งการสำรวจมีงานทำหรือว่างงาน ตามคำนิยามที่ได้ระบุข้างต้น

กำลังแรงงานที่รอฤดูกาล

กำลังแรงงานที่รอฤดูกาล หมายถึง บุคคลที่มีอายุ 15 ปีขึ้นไป ในสัปดาห์แห่งการสำรวจเป็นผู้ไม่เข้าข่ายคำนิยามของผู้มีงานทำ หรือผู้ว่างงาน แต่เป็นผู้รอฤดูกาลที่เหมาะสมเพื่อที่จะทำงาน และเป็นบุคคลที่ตามปกติจะทำงานที่ไม่ได้รับสิ่งตอบแทนในไร่นาเกษตร หรือธุรกิจซึ่งทำกิจกรรมตามฤดูกาล โดยมีหัวหน้าครัวเรือน หรือสมาชิกคนอื่น ๆ ในครัวเรือนเป็นเจ้าของหรือผู้ดำเนินการ

กำลังแรงงานรวม

กำลังแรงงานรวม หมายถึง บุคคลทุกคนที่มีอายุ 15 ปีขึ้นไป ในสัปดาห์แห่งการสำรวจเป็นผู้อยู่ในกำลังแรงงานปัจจุบัน หรือเป็นผู้ถูกจัดจำแนกอยู่ในประเภทกำลังแรงงานที่รอฤดูกาลตามคำนิยามที่ได้ระบุข้างต้น

ผู้ไม่อยู่ในกำลังแรงงาน

ผู้ไม่อยู่ในกำลังแรงงาน หมายถึง บุคคลที่ไม่เข้าข่ายคำนิยามของผู้อยู่ในกำลังแรงงานในสัปดาห์แห่งการสำรวจ ซึ่งได้แก่

1. บุคคลซึ่งในสัปดาห์แห่งการสำรวจมีอายุ 15 ปีขึ้นไป แต่ไม่ได้ทำงาน และไม่พร้อมที่จะทำงาน เนื่องจากเป็นผู้ที่

- 1.1 ทำงานบ้าน
- 1.2 เรียนหนังสือ
- 1.3 ยังเด็กเกินไป (มีอายุน้อยกว่า 18 ปี)

หรือชรามาก (มีอายุเกิน 60 ปี)

1.4 ไม่สามารถทำงานได้ เนื่องจากพิการทางร่างกายหรือจิตใจ หรือเจ็บป่วยเรื้อรัง

- 1.5 ไม่สมัครใจทำงาน

1.6 ทำงานโดยไม่ได้รับค่าจ้าง ผลกำไรส่วนแบ่ง หรือสิ่งตอบแทนอื่น ๆ ให้แก่บุคคลซึ่งมิได้เป็นสมาชิกในครัวเรือนเดียวกัน

1.7 ทำงานให้แก่องค์กร หรือสถาบันการกุศลต่างๆ โดยไม่ได้รับค่าจ้างผลกำไรส่วนแบ่ง หรือสิ่งตอบแทนอย่างใด

1.8 ไม่พร้อมที่จะทำงาน เนื่องจากเหตุผลอื่น

งาน

งาน หมายถึง กิจกรรมที่ทำที่มีลักษณะอย่างหนึ่งอย่างใด ดังต่อไปนี้

1. กิจกรรมที่ทำแล้วได้รับค่าตอบแทนเป็นเงินหรือสิ่งของ ค่าตอบแทนที่เป็นเงิน อาจจ่ายเป็นรายเดือน รายสัปดาห์ รายวัน หรือรายชิ้น

2. กิจกรรมที่ทำแล้วได้ผลกำไร หรือหวังที่จะได้รับผลกำไร หรือส่วนแบ่งเป็นการตอบแทน

3. กิจกรรมที่ทำให้กับธุรกิจของสมาชิกในครัวเรือน โดยไม่ได้รับค่าจ้างหรือผลกำไรตอบแทนอย่างใดซึ่งสมาชิกในครัวเรือนที่ประกอบธุรกิจนั้นจะมีสถานภาพการทำงาน เป็นประกอบธุรกิจส่วนตัว หรือนายจ้าง

อาชีพ

อาชีพ หมายถึง ประเภทหรือชนิดของงานที่บุคคลนั้นทำอยู่ บุคคลส่วนมากมีอาชีพเดียว สำหรับบุคคลที่ในสัปดาห์แห่งการสำรวจมีอาชีพมากกว่า 1 อาชีพ ให้นับอาชีพที่มีชั่วโมงทำงานมากที่สุด ถ้าชั่วโมงทำงานแต่ละอาชีพเท่ากัน ให้นับอาชีพที่มีรายได้มากกว่า ถ้าชั่วโมงทำงานและรายได้ที่ได้รับจากแต่ละอาชีพเท่ากัน ให้นับอาชีพที่ผู้ตอบสัมภาษณ์พอใจมากที่สุด ถ้าผู้ตอบสัมภาษณ์ตอบไม่ได้ ให้นับอาชีพที่ได้ทำมานานที่สุด การจัดจำแนกประเภทอาชีพ ตั้งแต่ไตรมาสที่ 1 พ.ศ. 2544 ใช้ตาม International Standard Classification of Occupation, 1988 (ISCO – 88) ขององค์การแรงงานระหว่างประเทศ (ILO)

ก่อน พ.ศ. 2544 การจัดประเภทอาชีพจำแนกตามความเหมาะสมกับลักษณะอาชีพของประเทศไทย โดยอ้างอิง International Standard Classification of Occupation, 1958 (ISCO – 58)

อุตสาหกรรม

อุตสาหกรรม หมายถึง ประเภทของกิจกรรมทางเศรษฐกิจที่ได้ดำเนินการโดยสถานประกอบการที่บุคคลนั้นกำลังทำงานอยู่ หรือประเภทของธุรกิจ ซึ่งบุคคลนั้นได้ดำเนินการอยู่ในสัปดาห์แห่งการสำรวจ ถ้าบุคคลหนึ่งมีอาชีพมากกว่าหนึ่งอย่าง ให้บันทึกอุตสาหกรรมตามอาชีพที่บันทึกไว้ การจัดจำแนกประเภทอุตสาหกรรม ตั้งแต่ไตรมาสที่ 1 พ.ศ. 2544 ใช้ตาม International Standard Industrial Classification, (ISIC) ฉบับ Revision 3, 1989 ขององค์การสหประชาชาติ (UN)

ก่อน พ.ศ. 2544 การจัดประเภทอุตสาหกรรมจำแนกตามความเหมาะสมกับลักษณะอุตสาหกรรมของประเทศไทย โดยอ้างอิง International Standard Industrial Classification, (ISIC) 1958

สถานภาพการทำงาน

สถานภาพการทำงาน หมายถึง สถานะของบุคคลที่ทำงานในสถานที่ทำงานหรือธุรกิจ แบ่งออกเป็น 5 ประเภท คือ

1. นายจ้าง หมายถึง ผู้ประกอบธุรกิจของตนเองเพื่อหวังผลกำไร หรือส่วนแบ่ง และได้จ้างบุคคลอื่นมาทำงานในธุรกิจในฐานะลูกจ้าง

2. ประกอบธุรกิจส่วนตัวโดยไม่มีลูกจ้าง หมายถึง ผู้ประกอบธุรกิจของตนเองโดยลำพังผู้เดียว หรืออาจมีบุคคลอื่นมาร่วมกิจการด้วยเพื่อหวังผลกำไร หรือส่วนแบ่งและไม่ได้จ้างลูกจ้างแต่อาจมีสมาชิกใน

ครัวเรือนหรือผู้ฝึกงานมาช่วยทำงานโดยไม่ได้รับค่าจ้าง หรือค่าตอบแทนอย่างอื่นสำหรับงานที่ทำ

3. ช่วยธุรกิจในครัวเรือนโดยไม่ได้รับค่าจ้าง หมายถึง ผู้ที่ช่วยทำงานโดยไม่ได้รับค่าจ้างในไร่นา เกษตร หรือในธุรกิจของสมาชิกในครัวเรือน

4. ลูกจ้าง หมายถึง ผู้ที่ทำงานโดยได้รับค่าจ้าง เป็นรายเดือน รายสัปดาห์ รายวัน รายชิ้น หรือเหมาจ่าย ค่าตอบแทนที่ได้รับจากการทำงาน อาจจะเป็นเงิน หรือสิ่งของ

ลูกจ้างแบ่งออกเป็น 3 ประเภท

4.1 ลูกจ้างรัฐบาล หมายถึง ข้าราชการ พนักงานเทศบาล พนักงานองค์การบริหารส่วนจังหวัด เจ้าหน้าที่องค์กรระหว่างประเทศ ตลอดจนลูกจ้างประจำ และชั่วคราวของรัฐบาล

4.2 ลูกจ้างรัฐวิสาหกิจ หมายถึง ผู้ที่ทำงานให้กับหน่วยงานรัฐวิสาหกิจ

4.3 ลูกจ้างเอกชน หมายถึง ผู้ที่ทำงานให้กับเอกชน หรือธุรกิจของเอกชน รวมทั้งผู้ที่รับจ้างทำงานบ้าน

5. การรวมกลุ่ม หมายถึง กลุ่มคนที่มาร่วมกันทำงาน โดยมีวัตถุประสงค์เพื่อพึ่งตนเอง และช่วยเหลือซึ่งกันและกัน สมาชิกแต่ละคนมีความเท่าเทียมกันในการกำหนดการทำงานทุกขั้นตอนไม่เป็นการลงทุน การขาย งานอื่นๆ ของกิจการที่ทำ ตลอดจนการแบ่งรายได้ให้แก่สมาชิกตามที่ตกลงกัน (การรวมกลุ่มดังกล่าวอาจจดทะเบียนจัดตั้งในรูปของสหกรณ์หรือไม่ก็ได้)

การจัดจำแนกประเภทสถานภาพการทำงาน ตั้งแต่ไตรมาสที่ 1 พ.ศ. 2544 ใช้ตาม International Classification of Status in Employment, 1993 (ICSE – 93) ขององค์การแรงงานระหว่างประเทศ (ILO) มีสถานภาพการทำงานเพิ่มขึ้นอีก 1 กลุ่มคือ การรวมกลุ่ม (Member of Producers' Cooperative)

ชั่วโมงทำงาน

ชั่วโมงทำงาน หมายถึง จำนวนชั่วโมงทำงานจริงทั้งหมด ในสัปดาห์แห่งการสำรวจ สำหรับบุคคลที่มีอาชีพมากกว่าหนึ่งอาชีพ ชั่วโมงทำงาน หมายถึง ยอดรวมของชั่วโมงทำงานทุกอาชีพ สำหรับผู้ที่มีงานประจำซึ่งไม่ได้ทำงานในสัปดาห์แห่งการสำรวจให้บันทึกจำนวนชั่วโมงเป็น 0 ชั่วโมง

การสำรวจก่อนปี 2544 ผู้ที่มีงานประจำซึ่งไม่ได้ทำงานในสัปดาห์แห่งการสำรวจ ให้นับจำนวนชั่วโมงทำงานปกติต่อสัปดาห์เป็นชั่วโมงทำงาน

รายได้ของลูกจ้าง

รายได้ของลูกจ้าง หมายถึง รายได้ของผู้ที่มีสถานภาพการทำงานเป็น ลูกจ้าง ที่ได้รับมาจากการทำงานของอาชีพที่ทำในสัปดาห์แห่งการสำรวจ ซึ่งประกอบด้วยค่าจ้างและผลประโยชน์ตอบแทนอื่นๆ สำหรับลูกจ้าง

ระยะเวลาของการหางานทำ

ระยะเวลาของการหางานทำ หมายถึง ระยะเวลาที่ผู้ว่างงานได้ออกหางานทำ ให้นับตั้งแต่วันที่เริ่มหางานทำงานถึงวันสุดท้ายก่อนวันสัมภาษณ์

คาบการแจนนับ

คาบการแจนนับ หมายถึง ระยะเวลาที่พนักงานออกไปสัมภาษณ์บุคคลในครัวเรือนตัวอย่าง ซึ่งโดยปกติเป็นวันที่ 1 - 12 ของทุกเดือน

ประเภทของครัวเรือนที่อยู่ในขอบข่ายการสำรวจ

ครัวเรือนที่อยู่ในขอบข่ายการสำรวจแบ่งได้เป็น 2 ประเภท คือ

1. **ครัวเรือนส่วนบุคคล** ประกอบด้วยครัวเรือนหนึ่งคน คือ บุคคลเดี่ยวซึ่งหุงหาอาหารและจัดหาสิ่งอุปโภคบริโภคที่จำเป็นแก่การครองชีพโดยไม่เกี่ยวกับผู้ใดซึ่งอาจพำนักอยู่ในเคหสถานเดียวกัน หรือครัวเรือนที่มีบุคคลตั้งแต่สองคนขึ้นไปร่วมกันจัดหา

และใช้สิ่งอุปโภคบริโภคที่จำเป็นแก่การครองชีพร่วมกัน ครัวเรือนส่วนบุคคลอาจอาศัยอยู่ในเคหะที่เป็นเรือนไม้ ตึกแถว ห้องแถว ห้องชุด เรือแพ เป็นต้น

2. **ครัวเรือนพิเศษ** ได้แก่ ครัวเรือนซึ่งประกอบด้วย บุคคลหลายคนอยู่กินร่วมกันในสถานที่อยู่แห่งหนึ่ง เช่น ที่พักคนงาน หอพักซึ่งไม่ใช่หอพักนักเรียน โดยเฉพาะเพื่อผลประโยชน์ของตนเอง

ครัวเรือนสถาบัน ซึ่งหมายถึง บุคคลหลายคนอยู่ร่วมกันในสถานที่อยู่แห่งหนึ่ง เช่น สถานที่กักกัน วัด กรรมทหาร โดยไม่แยกที่อยู่เป็นส่วนเฉพาะคนหรือเฉพาะครัวเรือน นักเรียนที่อยู่ประจำที่โรงเรียนหรือในหอพักนักเรียน เป็นต้น **ไม่อยู่ในกลุ่มรวมของการสำรวจนี้**

ระดับการศึกษาที่สำเร็จ

ได้จำแนกการศึกษาตามระดับการศึกษาที่สำเร็จดังนี้

1. **ไม่มีการศึกษา** หมายถึง บุคคลที่ไม่เคยเข้าศึกษาในโรงเรียน หรือไม่เคยได้รับการศึกษา

2. **ต่ำกว่าประถมศึกษา** หมายถึง บุคคลที่สำเร็จการศึกษาต่ำกว่าชั้นประถมศึกษาปีที่ 6 หรือชั้นประถมศึกษาปีที่ 7 หรือชั้น ม.3 เดิม

3. **สำเร็จประถมศึกษา** หมายถึง บุคคลที่สำเร็จการศึกษาตั้งแต่ชั้นประถมศึกษาปีที่ 6 หรือชั้นประถมศึกษาปีที่ 7 หรือชั้น ม.3 เดิมขึ้นไป แต่ไม่สำเร็จระดับการศึกษาที่สูงกว่า

4. **สำเร็จมัธยมศึกษาตอนต้น** หมายถึง บุคคลที่สำเร็จการศึกษาตั้งแต่ชั้น ม.3 ม.ศ.3 หรือ ม.6 เดิมขึ้นไป แต่ไม่สำเร็จระดับการศึกษาที่สูงกว่า

5. สำเร็จมัธยมศึกษาตอนปลาย

5.1 **สายสามัญ** หมายถึง บุคคลที่สำเร็จการศึกษาประเภทสามัญศึกษาตั้งแต่ชั้น ม.6 ม.ศ.5 หรือ ม.8 เดิมขึ้นไป แต่ไม่สำเร็จระดับการศึกษาที่สูงกว่า

5.2 อาชีวศึกษา หมายถึง บุคคลที่สำเร็จ การศึกษาประเภทอาชีวศึกษาหรือวิชาชีพ ที่เรียนต่อ จากระดับมัธยมศึกษาตอนต้นหรือเทียบเท่า โดยมี หลักสูตรไม่เกิน 3 ปี และไม่สำเร็จระดับการศึกษาที่สูงกว่า

5.3 วิชาการศึกษา หมายถึง บุคคลที่สำเร็จ การศึกษาประเภทวิชาการศึกษา (การฝึกหัดครู) ในระดับมัธยมศึกษาตอนปลายหรือเทียบเท่าขึ้นไป แต่ไม่สำเร็จระดับการศึกษาที่สูงกว่า

6. อุดมศึกษา

6.1 สายวิชาการ หมายถึง บุคคลที่สำเร็จ การศึกษาประเภทสามัญศึกษาหรือสายวิชาการ โดย ได้รับวุฒิปริญญาตรีหรือปริญญาโท เอก

6.2 สายวิชาชีพ หมายถึง บุคคลที่สำเร็จ การศึกษาประเภทอาชีวศึกษา หรือสายวิชาชีพที่ได้รับ ประกาศนียบัตรวิชาชีพชั้นสูง หรือเทียบเท่าอนุปริญญา ปริญญาตรี

6.3 สายวิชาการศึกษา หมายถึง บุคคลที่ สำเร็จการศึกษาประเภทวิชาการศึกษา และได้รับ ประกาศนียบัตรระดับอนุปริญญา ปริญญาตรี โท เอก

7. อาชีวศึกษาระยะสั้น หมายถึง บุคคลที่สำเร็จ การศึกษาหรือการฝึกอบรมประเภทอาชีวศึกษาที่มี หลักสูตรไม่เกิน 1 ปี และได้รับประกาศนียบัตรหรือ ใบรับรองเมื่อสำเร็จการศึกษา พื้นความรู้ของผู้เข้าเรียน ได้กำหนดให้แตกต่างตามวิชาเฉพาะแต่ละอย่างที่เรียน แต่อย่างต่ำต้องจบประมปีที่ 4 หรือเทียบเท่า

8. อื่น ๆ หมายถึง บุคคลที่สำเร็จการศึกษา ที่ไม่สามารถเทียบชั้นได้

บทที่ 2

ผลการสำรวจที่สำคัญ

รายงานนี้เสนอผลการสำรวจภาวะการมีงานทำของประชากรทั่วราชอาณาจักร โดยดำเนินการปฏิบัติงานเก็บรวบรวมข้อมูลระหว่างวันที่ 1 – 12 ของเดือนตุลาคม พฤศจิกายน และธันวาคม พ.ศ. 2551 ซึ่งเป็นการสำรวจไตรมาสที่ 4 ของปี ผลการสำรวจทำให้ทราบถึง ภาวะการมีงานทำ การว่างงาน และลักษณะที่สำคัญบางประการของกำลังแรงงานในประเทศระหว่าง เดือนตุลาคม-ธันวาคม พ.ศ. 2551

อนึ่ง จำนวนประชากร ที่ใช้เป็นฐานในการประมาณผลตามระเบียบวิธีการสุ่มตัวอย่างสำหรับโครงการสำรวจภาวะการทำงานของประชากรตั้งแต่รอบที่ 1 เดือนกุมภาพันธ์ 2538 เป็นต้นมานั้น ได้มีการเปลี่ยนแปลงเพื่อให้สอดคล้องกับจำนวนประชากรที่ใช้ในการวางแผนพัฒนาเศรษฐกิจและสังคมแห่งชาติ ซึ่งได้จากการคาดประมาณประชากรของประเทศไทย พ.ศ. 2533-2563 ที่ได้จัดทำขึ้นใหม่โดย สำนักพัฒนาสังคมและคุณภาพชีวิต สำนักงานคณะกรรมการพัฒนาการเศรษฐกิจและสังคมแห่งชาติ เมื่อเดือนพฤษภาคม พ.ศ. 2546

1. ลักษณะของกำลังแรงงาน

จำนวนประชากรมีประมาณ 66.6 ล้านคน ในจำนวนนี้เป็นผู้มีอายุ 15 ปีขึ้นไปประมาณ 52.4 ล้านคน โดยเป็นผู้ที่อยู่ในกำลังแรงงานรวมประมาณ 38.2 ล้านคน ซึ่งในจำนวนนี้ส่วนใหญ่อาศัยอยู่นอกเขตเทศบาล คือร้อยละ 69.7 และประมาณร้อยละ 54.3 ของผู้อยู่ในกำลังแรงงานทั้งหมดเป็นชาย

กำลังแรงงานปัจจุบันซึ่งประกอบด้วย ผู้มีงานทำ และผู้ที่พร้อมจะทำงาน มีจำนวนประมาณ 38.1 ล้านคน ต่างจากกำลังแรงงานรวมประมาณ 94,400 คน ซึ่งจำนวนที่แตกต่างนี้เป็นผู้ที่ไม่พร้อมจะทำงานเนื่องจาก รอดูดูกาล หรือที่เรียกว่ากำลังแรงงานที่รอดูดูกาล

จำนวนผู้ว่างงานมีประมาณ 5.1 แสนคน หรือร้อยละ 1.3 ของกำลังแรงงานปัจจุบัน ในจำนวนนี้เป็นผู้ที่กำลังหางานทำประมาณร้อยละ 0.2 และเป็นผู้ที่ไม่ได้หางานทำแต่พร้อมจะทำงานร้อยละ 1.1

ส่วนผู้ที่ไม่อยู่ในกำลังแรงงาน แบ่งเป็น 2 กลุ่มใหญ่ ๆ คือ กลุ่มผู้ที่มีอายุตั้งแต่ 15 ปีขึ้นไป และกลุ่มผู้ที่มีอายุต่ำกว่า 15 ปี โดยกลุ่มแรกมีประมาณร้อยละ 21.4 ของประชากรทั้งสิ้น หรือร้อยละ 27.2 ของผู้ที่มีอายุตั้งแต่ 15 ปีขึ้นไปทั้งหมด ซึ่งประกอบด้วย แม่บ้าน 4.6 ล้านคน นักเรียน 4.2 ล้านคน และเด็ก ขรา หรือป่วย พิจารณนไม่สามารททำงานได้ 4.4 ล้านคน สำหรับผู้ที่มีอายุต่ำกว่า 15 ปีนั้นมีประมาณ 14.2 ล้านคนหรือร้อยละ 21.3 ของประชากรทั้งสิ้น

แผนภูมิ 1 จำนวนผู้มีงานทำ จำแนกตามภาค

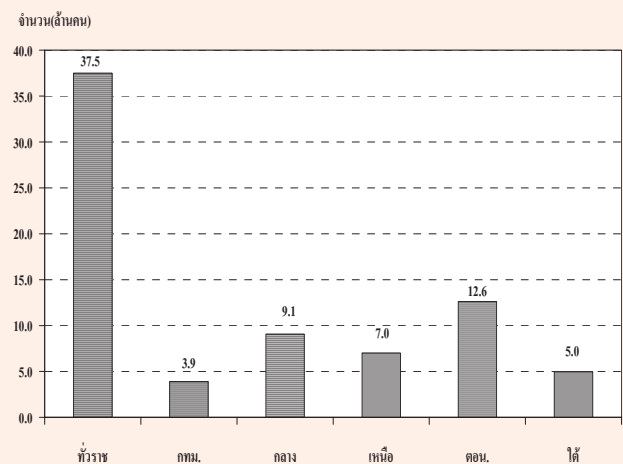

ตาราง ก จำนวนและอัตราร้อยละของประชากร จำแนกตามสถานภาพแรงงาน เพศ และเขตการปกครอง

สถานภาพแรงงาน	ทั่วราชอาณาจักร			ในเขตเทศบาล			นอกเขตเทศบาล		
	รวม	ชาย	หญิง	รวม	ชาย	หญิง	รวม	ชาย	หญิง
	จำนวน ('000)								
ยอดรวม	66,610.6	32,733.4	33,877.2	20,504.9	9,815.5	10,689.4	46,105.7	22,917.9	23,187.8
กำลังแรงงานรวม	38,151.3	20,717.3	17,434.0	11,541.2	6,050.4	5,490.9	26,610.1	14,666.9	11,943.2
1.กำลังแรงงานปัจจุบัน	38,056.9	20,671.3	17,385.5	11,534.3	6,046.7	5,487.6	26,522.6	14,624.7	11,897.9
1.1 ผู้มีงานทำ	37,550.0	20,377.8	17,172.2	11,362.7	5,949.1	5,413.6	26,187.3	14,428.7	11,758.6
1) ทำงาน	37,000.6	20,044.2	16,956.3	11,288.4	5,903.7	5,384.7	25,712.2	14,140.6	11,571.6
2) มีงานประจำแต่ไม่ได้ทำงาน	549.4	333.6	215.9	74.3	45.4	28.9	475.2	288.2	187.0
1.2 ผู้ว่างงาน	506.9	293.5	213.4	171.6	97.6	74.1	335.2	195.9	139.3
1) หางานทำ	81.6	39.1	42.5	44.0	21.4	22.6	37.6	17.7	19.9
2) ไม่หางานทำแต่พร้อมที่จะทำงาน	425.2	254.4	170.8	127.6	76.2	51.5	297.6	178.2	119.4
2.กำลังแรงงานที่รอฤดูกาล	94.5	46.0	48.5	7.0	3.7	3.2	87.5	42.2	45.3
ไม่อยู่ในกำลังแรงงานอายุ 15 ปีขึ้นไป	14,247.9	4,751.3	9,496.6	4,751.3	1,642.9	3,108.4	9,496.6	3,108.4	6,388.2
1. ทำงานบ้าน	4,634.8	197.8	4,436.9	1,522.9	77.9	1,445.0	3,111.9	119.9	2,991.9
2. เรียนหนังสือ	4,203.4	2,019.6	2,183.8	1,442.6	699.1	743.5	2,760.9	1,320.5	1,440.4
3. ยังเด็ก ขรา/ไม่สามารถทำงานได้	4,362.8	1,876.7	2,486.1	1,285.6	552.4	733.2	3,077.3	1,324.3	1,753.0
4. อื่น ๆ	1,046.9	657.2	389.7	500.3	313.5	186.8	546.6	343.7	203.0
อายุต่ำกว่า 15 ปี	14,211.3	7,264.8	6,946.6	4,212.3	2,122.2	2,090.1	9,999.0	5,142.6	4,856.5
	อัตราร้อยละ								
ยอดรวม	100.0	100.0	100.0	100.0	100.0	100.0	100.0	100.0	100.0
กำลังแรงงานรวม	57.3	63.3	51.5	56.3	61.6	51.4	57.7	64.0	51.5
1.กำลังแรงงานปัจจุบัน	57.1	63.2	51.3	56.3	61.6	51.3	57.5	63.8	51.3
1.1 ผู้มีงานทำ	56.4	62.3	50.7	55.4	60.6	50.6	56.8	63.0	50.7
1) ทำงาน	55.6	61.2	50.1	55.1	60.2	50.4	55.8	61.7	49.9
2) มีงานประจำแต่ไม่ได้ทำงาน	0.8	1.0	0.6	0.4	0.5	0.3	1.0	1.3	0.8
1.2 ผู้ว่างงาน	0.7	0.9	0.6	0.8	1.0	0.7	0.7	0.9	0.6
1) หางานทำ	0.1	0.1	0.1	0.2	0.2	0.2	0.1	0.1	0.1
2) ไม่หางานทำแต่พร้อมที่จะทำงาน	0.6	0.8	0.5	0.6	0.8	0.5	0.7	0.8	0.5
2.กำลังแรงงานที่รอฤดูกาล	0.1	0.1	0.1	0.0	0.0	0.0	0.2	0.2	0.2
ไม่อยู่ในกำลังแรงงานอายุ 15 ปีขึ้นไป	21.4	14.5	28.0	23.2	16.7	29.1	20.6	13.6	27.6
1. ทำงานบ้าน	7.0	0.6	13.1	7.4	0.8	13.5	6.8	0.5	12.9
2. เรียนหนังสือ	6.3	6.2	6.5	7.0	7.1	7.0	6.0	5.8	6.2
3. ยังเด็ก ขรา/ไม่สามารถทำงานได้	6.6	5.7	7.3	6.3	5.6	6.9	6.7	5.8	7.6
4. อื่น ๆ	1.6	2.0	1.2	2.4	3.2	1.8	1.2	1.5	0.9
อายุต่ำกว่า 15 ปี	21.3	22.2	20.5	20.5	21.6	19.6	21.7	22.4	20.9

2. การมีส่วนร่วมในกำลังแรงงาน

ตาราง ค แสดงอัตราการมีส่วนร่วมในกำลังแรงงาน หรือร้อยละของประชากรที่อยู่ในกำลังแรงงานรวม (รวมกำลังแรงงานที่รอฤดูกาลด้วย) ต่อประชากรที่มีอายุ 15 ปีขึ้นไปทั้งหมด พบว่าการมีส่วนร่วมใน

กำลังแรงงานของประชากรมีอยู่ร้อยละ 72.8 โดยผู้ที่อยู่นอกเขตเทศบาลมีอัตราการมีส่วนร่วมในกำลังแรงงานมากกว่าผู้ที่อยู่ในเขตเทศบาลคือร้อยละ 73.7 และร้อยละ 70.8 ตามลำดับ

ตาราง ค อัตราการมีส่วนร่วมในกำลังแรงงาน จำแนกตามหมวดอายุ เพศ ภาค และเขตการปกครอง

(หน่วยเป็นร้อยละ)

หมวดอายุ (ปี) และเพศ	ทั่วราชอาณาจักร			กรุงเทพ- มหานคร	ภาคกลาง			ภาคเหนือ			ภาคตะวันออกเฉียงเหนือ			ภาคใต้		
	รวม	ในเขต เทศบาล	นอกเขต เทศบาล		รวม	ในเขต เทศบาล	นอกเขต เทศบาล	รวม	ในเขต เทศบาล	นอกเขต เทศบาล	รวม	ในเขต เทศบาล	นอกเขต เทศบาล	รวม	ในเขต เทศบาล	นอกเขต เทศบาล
ยอดรวม	72.8	70.8	73.7	70.9	73.1	72.5	73.4	72.7	69.3	73.6	73.2	69.6	73.9	73.1	70.5	73.9
15-19	27.3	21.9	29.3	22.2	29.6	26.5	31.1	23.4	15.5	25.4	27.9	19.1	29.6	29.4	23.4	31.3
20-24	71.6	64.1	74.5	60.6	72.8	70.3	74.0	72.3	59.3	75.6	72.1	62.3	73.9	73.0	66.2	75.2
25-29	87.4	89.0	86.6	88.7	89.9	90.0	89.9	87.9	89.7	87.4	85.0	86.7	84.7	86.9	90.8	85.6
30-34	89.6	90.1	89.3	89.3	89.8	91.2	89.1	90.3	90.4	90.2	90.0	90.7	89.8	87.4	88.7	87.0
35-39	90.5	90.4	90.5	89.6	90.5	90.6	90.4	91.2	91.6	91.1	90.5	91.4	90.4	90.3	90.3	90.3
40-49	89.6	87.5	90.6	85.2	89.0	87.9	89.6	91.4	89.7	91.8	90.0	89.4	90.2	90.7	88.4	91.5
50-59	81.3	76.0	83.7	70.1	79.0	77.2	79.9	83.4	80.3	84.2	84.2	80.0	85.0	84.6	81.0	85.9
60 ขึ้นไป	37.9	29.1	41.6	23.1	32.9	28.3	35.0	38.5	34.1	39.6	44.0	34.7	45.7	40.9	32.3	43.7
ชาย	81.3	78.7	82.5	79.4	81.1	79.7	81.8	80.3	76.4	81.2	82.2	77.0	83.2	82.6	79.2	83.7
15-19	34.1	26.6	36.8	26.0	36.0	32.5	37.5	30.0	20.8	32.3	34.4	23.4	36.5	38.9	27.4	42.5
20-24	80.1	69.1	84.2	62.0	80.3	74.3	83.0	80.4	65.9	83.9	81.7	68.5	84.2	83.8	76.3	86.1
25-29	94.5	94.0	94.7	92.7	94.7	95.0	94.6	96.1	95.2	96.3	93.3	91.7	93.6	96.3	97.5	95.8
30-34	96.0	96.6	95.7	96.4	96.2	96.8	95.8	95.3	95.9	95.1	95.6	96.2	95.5	97.1	97.8	96.9
35-39	96.4	96.8	96.2	96.6	96.1	96.5	95.8	96.8	96.6	96.8	95.9	96.4	95.8	97.8	98.9	97.4
40-49	96.6	96.1	96.9	96.2	96.3	95.4	96.7	96.0	95.9	96.1	96.9	96.2	97.1	97.7	97.9	97.7
50-59	92.2	88.1	94.0	85.3	90.3	88.2	91.3	92.6	89.0	93.5	94.7	91.0	95.4	94.3	91.9	95.1
60 ขึ้นไป	50.6	37.7	55.8	30.8	43.2	35.1	46.8	49.8	44.6	51.1	60.4	45.8	63.1	52.9	40.5	56.8
หญิง	64.7	63.9	65.2	63.7	65.7	66.0	65.6	65.4	62.9	66.1	64.4	62.6	64.7	63.9	62.5	64.3
15-19	20.2	17.2	21.3	18.7	23.0	20.4	24.2	16.4	10.3	17.9	21.0	14.8	22.3	19.3	19.4	19.3
20-24	62.7	59.2	64.1	59.3	65.3	66.5	64.6	63.7	52.6	66.5	61.7	55.9	62.9	61.7	56.0	63.5
25-29	80.1	84.4	78.0	85.3	85.2	85.2	85.2	79.2	84.2	77.8	76.0	81.4	74.9	77.2	84.2	74.9
30-34	83.2	84.1	82.7	83.3	83.5	85.8	82.2	85.1	85.1	85.1	84.2	85.3	83.9	77.7	80.0	76.9
35-39	84.9	84.7	85.0	83.6	85.2	85.2	85.2	85.9	87.2	85.6	85.4	86.7	85.2	83.1	82.5	83.4
40-49	83.0	79.8	84.6	75.9	82.4	81.1	83.0	87.1	84.2	87.8	83.4	83.1	83.4	84.0	79.8	85.4
50-59	71.3	65.3	74.2	57.1	69.0	67.5	69.7	74.7	72.6	75.2	74.3	70.0	75.2	75.6	71.2	77.1
60 ขึ้นไป	27.8	22.5	30.1	17.5	25.0	23.2	25.9	29.1	25.9	30.0	30.8	25.9	31.7	31.3	25.9	33.0

แผนภูมิ 2 อัตราการมีส่วนร่วมในกำลังแรงงาน จำแนกตามหมวดอายุ (ปี)

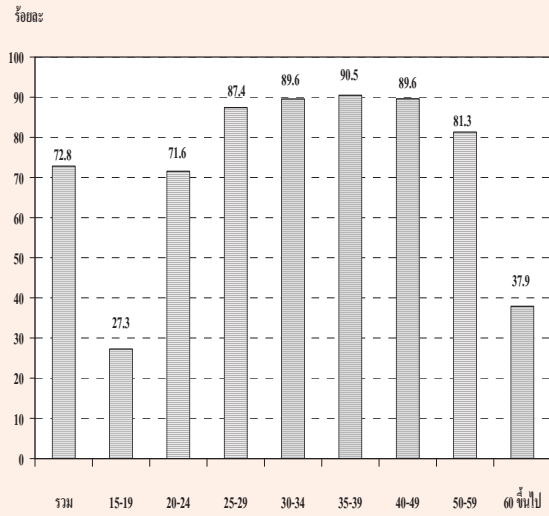

เมื่อพิจารณาตามหมวดอายุพบว่า การมีส่วนร่วมในกำลังแรงงานมีอัตราสูงเกือบทุกหมวดอายุ ยกเว้นเพียงหมวดอายุ 15-19 ปี ซึ่งเป็นหมวดอายุที่อยู่ในวัยเรียนแต่ก็ยังมีโอกาสเป็นผู้มีส่วนร่วมในกำลังแรงงานในฐานะช่วยธุรกิจของครัวเรือนได้ โดยเฉพาะผู้ที่อาศัยอยู่นอกเขตเทศบาลที่ครัวเรือนส่วนใหญ่ประกอบกิจกรรมทางการเกษตร จึงพบว่ามีส่วนร่วมในกำลังแรงงานสูงกว่าผู้ที่อาศัยอยู่ในเขตเทศบาล ซึ่งส่วนใหญ่กำลังเรียนหนังสืออยู่เพียงอย่างเดียว

เมื่อพิจารณาระหว่างเพศพบว่า ชายมีส่วนร่วมในกำลังแรงงานมากกว่าหญิง (ร้อยละ 81.3 และร้อยละ 64.7 ตามลำดับ) นอกจากนี้ ในเขตเทศบาลและนอกเขตเทศบาล รวมทั้งภาคต่างๆ มีลักษณะเช่นเดียวกัน

จากตาราง ข เมื่อพิจารณาอัตราการมีส่วนร่วมในกำลังแรงงานกับสถานภาพสมรส พบว่าผู้ที่มีสถานภาพสมรส มีส่วนร่วมในกำลังแรงงานสูงสุดคือร้อยละ 81.5 และนอกจากนี้ยังพบว่าชายที่มีสถานภาพสมรสและหญิงที่มีสถานภาพหย่ามีส่วนร่วมในกำลังแรงงานสูงสุด คือร้อยละ 90.4 และร้อยละ 77.4 ตามลำดับ เมื่อพิจารณาตามเขตการปกครองพบว่า ในเขตเทศบาลผู้ที่หย่ามีส่วนร่วมในกำลังแรงงานในอัตราสูงสุดคือร้อยละ 80.1 ชายที่สมรสร้อยละ 87.4 และหญิงที่หย่าร้อยละ 79.0 ส่วนนอกเขตเทศบาลผู้ที่สมรส มีส่วนร่วมในกำลังแรงงานในอัตราสูงสุดคือร้อยละ 82.7 ชายที่สมสร้อยละ 91.6 และหญิงที่หย่าร้อยละ 76.4 (ไม่นับรวมกำลังแรงงานที่เคยสมรสแต่ไม่ทราบสถานภาพ ซึ่งมีอยู่เพียงเล็กน้อยของกำลังแรงงานทั้งหมด)

ตาราง ข อัตราการมีส่วนร่วมในกำลังแรงงาน จำแนกตามสถานภาพสมรส เพศ และเขตการปกครอง

(หน่วยเป็นร้อยละ)

เขตการปกครอง และเพศ	สถานภาพสมรส						
	รวม	โสด	สมรส	หม้าย	หย่า	แยกกันอยู่	เคยสมรสแต่ไม่ทราบ สถานภาพ
ยอดรวม	72.8	59.2	81.5	38.3	80.8	80.2	87.1
ชาย	81.3	64.8	90.4	44.4	86.9	86.0	88.1
หญิง	64.7	51.8	73.0	36.8	77.4	76.4	86.8
ในเขตเทศบาล	70.8	62.6	78.4	36.4	80.1	78.9	86.2
ชาย	78.7	64.9	87.4	39.0	82.6	81.0	85.8
หญิง	63.9	60.2	69.5	35.8	79.0	77.6	86.3
นอกเขตเทศบาล	73.7	57.3	82.7	39.1	81.2	81.0	90.4
ชาย	82.5	64.7	91.6	46.5	89.0	88.6	100.0
หญิง	65.2	45.4	74.3	37.2	76.4	75.7	88.4

เมื่อพิจารณาอัตราการมีส่วนร่วมในกำลังแรงงาน กับระดับการศึกษาที่สำเร็จ จากตาราง พบว่า ผู้ที่เข้าสู่กำลังแรงงานส่วนใหญ่จบการศึกษาในระดับอุดมศึกษา ประถมศึกษา และต่ำกว่าประถมศึกษา ส่วนผู้ที่จบการศึกษาระดับมัธยมศึกษาตอนต้นและระดับมัธยมศึกษาตอนปลาย โดยเฉพาะผู้จบมัธยมศึกษา

ตอนปลายสายวิชาการศึกษา มีส่วนร่วมในกำลังแรงงานน้อยกว่า เนื่องจากกำลังแรงงานในส่วนนี้มีโอกาสศึกษาต่อมากกว่าระดับการศึกษาอื่นๆ ส่วนผู้ที่อาศัยอยู่นอกเขตเทศบาลมีอัตราการมีส่วนร่วมในกำลังแรงงานมากกว่าผู้ที่อาศัยอยู่ในเขตเทศบาลเกือบทุกระดับการศึกษา

แผนภูมิ 3 อัตราการมีส่วนร่วมในกำลังแรงงาน จำแนกตามระดับการศึกษาที่สำเร็จ

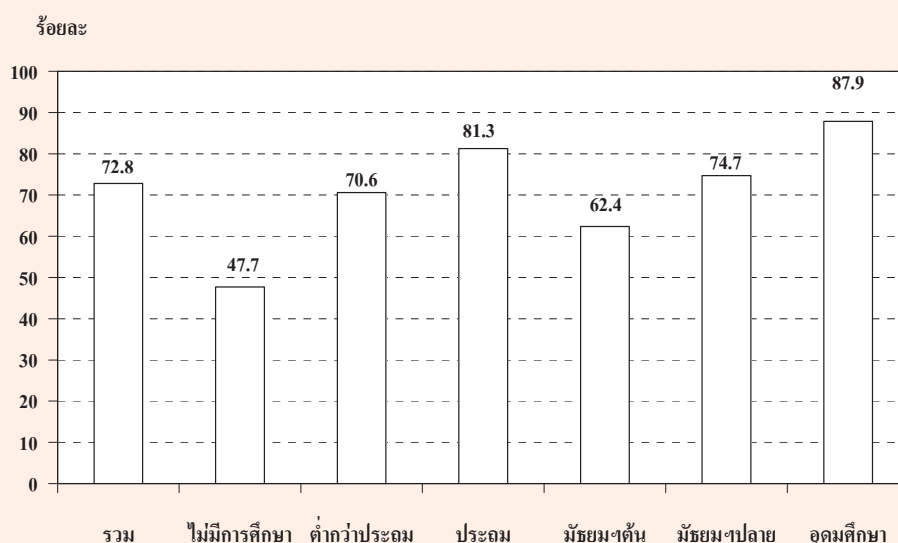

ตาราง ง อัตราการมีส่วนร่วมในกำลังแรงงาน จำแนกตามระดับการศึกษาที่สำเร็จ เพศ และเขตการปกครอง

(หน่วยเป็นร้อยละ)

เขตการปกครอง และเพศ	ระดับการศึกษาที่สำเร็จ											อื่น ๆ ไม่ทราบ	
	รวม	ไม่มี การศึกษา	ต่ำกว่า ประถม ศึกษา	ประถม ศึกษา	มัธยม ศึกษา	มัธยมศึกษาตอนปลาย			อุดมศึกษา				
						สาย สามัญ	อาชีว ศึกษา	วิชาการ ศึกษา	สาย วิชาการ	สาย วิชาชีพ	สาย วิชาการ ศึกษา		
ยอดรวม	72.8	47.7	70.6	81.3	62.4	74.7	69.7	55.2	90.3	85.5	84.6	72.6	80.5
ชาย	81.3	61.4	81.2	87.7	72.1	82.9	77.0	62.8	92.5	90.2	84.4	93.6	83.8
หญิง	64.7	40.9	62.0	74.3	51.4	65.6	60.2	49.3	88.6	80.5	84.7	47.0	76.4
ในเขตเทศบาล	70.8	42.9	62.6	78.3	61.8	67.3	71.6	46.8	89.2	85.1	78.0	75.5	76.0
ชาย	78.7	56.5	74.7	85.0	69.8	74.7	79.0	65.9	91.2	90.6	78.3	89.2	78.7
หญิง	63.9	37.0	54.0	71.4	52.8	59.5	62.4	24.3	87.5	79.5	77.9	60.9	73.5
นอกเขตเทศบาล	73.7	49.2	73.0	82.2	62.7	79.3	68.1	62.8	92.6	85.9	90.7	71.0	87.6
ชาย	82.5	62.8	82.9	88.5	73.1	87.9	75.2	58.2	95.2	89.9	89.0	95.8	90.0
หญิง	65.2	42.1	64.5	75.2	50.8	69.5	58.3	65.0	90.7	81.5	92.0	38.3	83.2

1/ รวมอาชีวศึกษาระยะสั้น

3. กำลังแรงงานที่เป็นผู้มีงานทำ

3.1 สถานภาพการทำงาน

ในจำนวนผู้มีงานทำทั้งสิ้นประมาณ 37.6 ล้านคนนั้น ส่วนใหญ่ทำงานในฐานะลูกจ้าง ร้อยละ 43.0 ในจำนวนนี้ประมาณ 4 ใน 5 เป็นลูกจ้างเอกชน รองลงมาคือ ทำงานส่วนตัวโดยไม่มีลูกจ้างร้อยละ 31.9 ช่วยธุรกิจในครัวเรือนโดยไม่ได้รับค่าจ้างร้อยละ 22.2 นายจ้างร้อยละ 2.8 ส่วนการรวมกลุ่มมีเพียงร้อยละ 0.1 ของผู้มีงานทำทั้งหมด

แผนภูมิ 4 ร้อยละของผู้มีงานทำ จำแนกตามสถานภาพการทำงาน

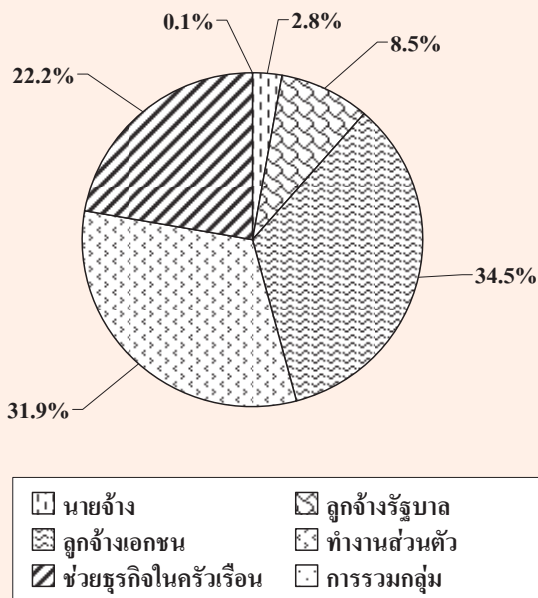

สถานภาพการทำงานของผู้มีงานทำทั้งในเขตเทศบาลและนอกเขตเทศบาลมีลักษณะเช่นเดียวกับภาพรวมคือ ในเขตเทศบาลส่วนใหญ่ทำงานในฐานะลูกจ้างมากถึงร้อยละ 57.3 ในจำนวนนี้เป็นลูกจ้างเอกชนร้อยละ 44.2 และลูกจ้างรัฐบาลร้อยละ 13.1 ส่วนนอกเขตเทศบาลผู้มีงานทำส่วนใหญ่ทำงานในฐานะลูกจ้าง ร้อยละ 36.8 ซึ่งเป็นลูกจ้างเอกชนร้อยละ 30.3 รองลงมาคือ ทำงานส่วนตัวโดยไม่มีลูกจ้างร้อยละ 25.2 สำหรับในเขตเทศบาลและมีมากถึงร้อยละ 34.7

สำหรับนอกเขตเทศบาล ส่วนผู้ที่ทำงานช่วยธุรกิจในครัวเรือนโดยไม่ได้รับค่าจ้างนั้น ในเขตเทศบาลมีสัดส่วนค่อนข้างต่ำเมื่อเทียบกับนอกเขตเทศบาล คือ ร้อยละ 13.2 เทียบกับร้อยละ 26.2 ทั้งนี้เนื่องจากความแตกต่างของสภาพทางเศรษฐกิจและสังคม (ตาราง จ)

เมื่อพิจารณาเป็นรายภาค พบว่า ผู้มีงานทำทุกภาครวมทั้งกรุงเทพมหานคร ส่วนใหญ่ทำงานในฐานะลูกจ้าง รองลงมาคือ ทำงานส่วนตัวโดยไม่มีลูกจ้าง ยกเว้นภาคตะวันออกเฉียงเหนือที่ผู้มีงานทำส่วนใหญ่ทำงานส่วนตัวโดยไม่มีลูกจ้างร้อยละ 38.9 รองลงมาคือ ช่วยธุรกิจในครัวเรือนและลูกจ้างร้อยละ 31.4 และ 28.1 ตามลำดับ (ตาราง จ)

3.2 อุตสาหกรรม

เมื่อพิจารณาอุตสาหกรรมหรือประเภทกิจการของสถานที่ที่ผู้มีงานทำทำอยู่นั้น จากตาราง จ พบว่ามีผู้ทำงานในภาคเกษตรกรรมร้อยละ 42.1 และนอกภาคเกษตรกรรมร้อยละ 57.9 โดยส่วนใหญ่ทำงานในสาขาการขนส่ง การขายปลีก การซ่อมแซมยานยนต์ รถจักรยานยนต์ ของใช้ส่วนบุคคลและของใช้ในครัวเรือนร้อยละ 15.4 รองลงมาคือ สาขาการผลิตร้อยละ 13.9 สาขาการโรงแรมและภัตตาคารร้อยละ 6.4 สาขาก่อสร้างร้อยละ 5.3 สาขาการบริหารราชการ และการป้องกันประเทศ รวมทั้งการประกันสังคมภาคบังคับร้อยละ 3.4 สาขาการขนส่ง สถานที่เก็บสินค้า และการคมนาคมและสาขาการศึกษาเท่ากันคือร้อยละ 2.9 และที่เหลือกระจายอยู่ในสาขาอื่น ๆ

สำหรับในเขตเทศบาลผู้มีงานทำส่วนใหญ่ทำงานนอกภาคเกษตรกรรมคือร้อยละ 90.3 โดยทำงานในสาขาการขนส่ง การขายปลีกฯ มากที่สุดร้อยละ

ตาราง ง จำนวนและอัตราร้อยละของผู้มีงานทำ จำแนกตามสถานภาพทำงาน ภาคและเขตการปกครอง

สถานภาพทำงาน	ข้าราชการ			กรุงเทพมหานคร			ภาคกลาง			ภาคเหนือ			ภาคตะวันออกเฉียงเหนือ			ภาคใต้				
	รวม	ในเขตฯ	นอกเขตฯ	รวม	ในเขตฯ	นอกเขตฯ	รวม	ในเขตฯ	นอกเขตฯ	รวม	ในเขตฯ	นอกเขตฯ	รวม	ในเขตฯ	นอกเขตฯ	รวม	ในเขตฯ	นอกเขตฯ		
	จำนวน ('000)																			
ยอดรวม	37,550.0	11,362.7	26,187.3	3,894.5	2,977.1	6,099.8	7,010.5	1,362.9	5,647.5	12,608.2	1,941.4	10,666.9	4,960.0	1,186.8	3,773.2					
ชาย	1,045.5	486.5	559.0	200.7	108.6	195.1	180.0	52.8	127.2	180.4	56.5	123.9	180.6	67.8	112.9					
ลูกจ้างรัฐบาล	3,202.0	1,490.2	1,711.8	410.1	307.2	399.2	647.6	232.8	414.7	1,015.1	378.7	636.4	422.8	161.4	261.5					
ลูกจ้างเอกชน	12,946.4	5,022.8	7,923.6	2,183.3	1,522.9	2,879.2	2,091.1	424.8	1,666.3	2,525.1	455.5	2,069.6	1,744.9	436.4	1,308.5					
ทำงานส่วนตัว	11,958.2	2,863.2	9,094.9	794.7	678.5	1,587.9	2,327.9	419.9	1,907.9	4,900.9	622.2	4,278.7	1,668.4	348.0	1,320.4					
ช่วยธุรกิจส่วนตัว	8,349.9	1,495.3	6,854.6	305.8	359.5	1,034.2	1,756.1	231.6	1,524.4	3,955.7	425.6	3,530.1	938.5	172.7	765.8					
การรวมกลุ่ม	48.1	4.6	43.4	-	0.4	4.2	7.7	0.8	6.9	31.1	2.9	28.2	4.7	0.6	4.2					
							อัตราร้อยละ													
ยอดรวม	100.0	100.0	100.0	100.0	100.0	100.0	100.0	100.0	100.0	100.0	100.0	100.0	100.0	100.0	100.0	100.0	100.0	100.0		
ชาย	2.8	4.3	2.1	5.2	3.4	3.2	2.6	3.8	2.3	1.4	2.9	1.2	3.6	5.7	3.0					
ลูกจ้างรัฐบาล	8.5	13.1	6.5	10.5	7.8	6.5	9.2	17.0	7.3	8.1	19.5	6.0	8.5	13.6	6.9					
ลูกจ้างเอกชน	34.5	44.2	30.3	56.1	51.2	47.2	29.8	31.1	29.5	20.0	23.5	19.4	35.2	36.8	34.7					
ทำงานส่วนตัว	31.9	25.2	34.7	20.4	22.8	26.0	33.2	30.8	33.8	38.9	32.1	40.1	33.6	29.3	35.0					
ช่วยธุรกิจส่วนตัว	22.2	13.2	26.2	7.9	12.1	17.0	25.1	17.0	27.0	31.4	21.9	33.1	18.9	14.6	20.3					
การรวมกลุ่ม	0.1	0.0	0.2	-	0.0	0.1	0.1	-	0.1	0.3	0.2	0.3	0.1	0.1	0.1					

ตาราง ๘ จำนวนและอัตราร้อยละของผู้มีงานทำ จำแนกตามหมวดอุตสาหกรรม ภาค และเขตการปกครอง

อุตสาหกรรม	ทั่วราชอาณาจักร		กรุงเทพมหานคร		ภาคกลาง		ภาคเหนือ		ภาคตะวันออกเฉียงเหนือ		ภาคใต้					
	รวม	ในเขตฯ	นอกเขตฯ	รวม	ในเขตฯ	นอกเขตฯ	รวม	ในเขตฯ	นอกเขตฯ	รวม	ในเขตฯ	นอกเขตฯ				
	จำนวน (' 000)															
ยอดรวม	37,550.0	11,362.7	26,187.3	3,894.5	9,076.8	2,977.1	6,099.8	7,010.5	1,362.9	5,647.5	12,608.2	1,941.4	10,666.9	4,959.9	1,186.7	3,773.2
ภาคเกษตรกรรม	15,806.3	1,093.0	14,713.3	43.9	2,383.9	203.0	2,180.9	3,519.8	260.7	3,259.0	7,624.3	440.4	7,183.9	2,234.4	144.9	2,089.5
1. เกษตรกรรม การล่าสัตว์ และการป่าไม้	15,562.4	1,007.5	14,354.9	42.6	2,189.5	167.8	2,021.7	3,496.1	252.7	3,243.4	7,559.9	429.6	7,130.4	2,074.3	114.8	1,959.5
2. การประมง	443.9	85.5	358.4	1.4	194.5	35.2	159.2	23.7	8.0	15.7	64.3	10.8	53.5	160.1	30.1	130.0
นอกภาคเกษตรกรรม	21,743.7	10,269.7	11,474.0	3,850.5	6,692.9	2,774.1	3,918.9	3,490.7	1,102.2	2,388.5	4,984.0	1,501.0	3,483.0	2,725.4	1,041.8	1,683.7
1. การทำเหมืองแร่ และเหมืองหิน	41.8	14.7	27.1	2.6	18.0	6.2	11.8	10.2	2.5	7.8	4.8	0.7	4.1	6.3	2.9	3.4
2. การผลิต	5,212.6	2,033.9	3,178.7	796.8	2,364.3	824.6	1,539.7	659.5	133.9	525.7	1,001.1	166.3	834.9	390.8	112.4	278.4
3. การไฟฟ้า ก๊าซ และการประปา	107.7	50.7	57.0	9.3	32.5	14.6	17.9	20.3	10.4	9.9	33.3	10.1	23.2	12.2	6.3	5.9
4. การก่อสร้าง	1,997.3	551.4	1,445.9	190.8	538.5	142.4	396.1	453.7	72.5	381.2	524.7	82.0	442.7	289.6	63.8	225.9
5. การขายส่ง การขายปลีก การซ่อมแซมยานยนต์ รถจักรยานยนต์ ของใช้ส่วนบุคคล และของใช้ ในครัวเรือน	5,765.9	2,782.9	2,983.1	978.0	1,472.7	650.3	822.4	969.1	345.2	623.9	1,513.5	485.7	1,027.8	832.7	323.7	509.0
6. โรงแรมและภัตตาคาร	2,386.3	1,415.6	970.7	464.8	662.7	357.7	305.0	358.5	167.9	190.7	489.4	217.0	272.4	410.9	208.3	202.6
7. การขนส่ง สถานที่เก็บสินค้า และการคมนาคม	1,089.4	652.0	437.4	337.2	352.7	176.0	176.6	126.4	34.0	92.4	152.5	47.9	104.6	120.6	56.9	63.8
8. การเป็นสื่อกลางทางการเงิน	370.7	240.6	130.1	127.3	96.3	48.4	47.9	54.5	21.9	32.7	56.0	27.1	29.0	36.6	16.0	20.6
9. กิจกรรมด้านสิ่งทรมิทรัพย์ การให้เช่า และกิจกรรมทางธุรกิจ	725.2	525.2	200.0	306.2	202.3	114.6	87.7	74.9	33.3	41.6	74.4	36.4	38.0	67.4	34.6	32.8
10. การบริหารราชการ และการป้องกันประเทศ รวมทั้งการประกันสังคมภาคบังคับ	1,276.6	589.2	687.5	168.7	267.6	131.2	136.4	248.6	82.5	166.1	419.5	140.5	279.0	172.4	66.3	106.0
11. การศึกษา	1,082.7	505.8	577.0	130.9	232.8	104.5	128.3	216.5	85.7	130.9	347.1	131.1	216.0	155.4	53.5	101.8
12. งานด้านสุขภาพ และงานสังคมสงเคราะห์	658.4	314.8	343.6	83.2	171.4	70.4	101.0	146.2	50.0	96.2	179.4	73.5	105.9	78.3	37.7	40.6
13. กิจกรรมด้านบริการชุมชน สังคม และการบริการ ส่วนบุคคลอื่นๆ	797.9	437.8	360.1	158.1	228.7	105.9	122.9	116.2	48.8	67.4	156.2	71.9	84.3	138.7	53.2	85.5
14. ลูกจ้างในครัวเรือนส่วนบุคคล	199.6	128.5	71.1	74.5	43.5	23.1	20.4	35.9	13.7	22.2	32.1	11.0	21.1	13.6	6.2	7.4
15. องค์การระหว่างประเทศและองค์การต่างประเทศ อื่นๆ และสมาชิก	1.9	1.9	-	1.6	-	-	-	0.1	0.1	-	0.0	0.0	0.0	0.0	0.0	0.0
16. ไม่ทราบ	29.5	24.7	4.9	20.4	9.1	4.3	4.9	-	-	-	0.0	0.0	0.0	0.0	0.0	0.0

24.5 รองลงมาคือ สาขาการผลิตร้อยละ 17.9 สาขาการโรงแรมและภัตตาคารร้อยละ 12.5 ส่วนนอกเขตเทศบาลผู้มีงานทำส่วนใหญ่ทำงานในภาคเกษตรกรรมร้อยละ 56.2

เมื่อพิจารณาเป็นรายภาค พบว่า กรุงเทพมหานคร ซึ่งมีลักษณะความเป็นเมืองสูงมีการทำงานนอกภาคเกษตรกรรมสูงที่สุดถึงร้อยละ 98.9 รองลงมาคือภาคกลางร้อยละ 73.8 ภาคใต้ร้อยละ 55.0 ภาคเหนือร้อยละ 49.8 และภาคตะวันออกเฉียงเหนือร้อยละ 39.5

3.3 อาชีพ

ผู้มีงานทำส่วนใหญ่ทำงานเป็นผู้ปฏิบัติงานที่มีฝีมือในด้านการเกษตรและการประมงมากที่สุด คือร้อยละ 37.6 รองลงมาเป็นผู้ประกอบอาชีพพนักงานบริการและพนักงานในร้านค้าและตลาดร้อยละ 16.9 ผู้ประกอบอาชีพขั้นพื้นฐานต่างๆ ในด้านการขายและการให้บริการร้อยละ 11.9 และผู้ประกอบอาชีพผู้ปฏิบัติงานด้านความสามารถทางฝีมือและธุรกิจการค้าที่เกี่ยวข้องร้อยละ 11.0 นอกนั้นประกอบอาชีพอื่น ๆ (ตาราง ข)

ประเภทหรือชนิดของงานที่ผู้มีงานทำในเขตเทศบาลส่วนใหญ่ทำอยู่คือ พนักงานบริการและพนักงานในร้านค้าและตลาดร้อยละ 29.3 รองลงมาคืออาชีพผู้ปฏิบัติงานด้านความสามารถทางฝีมือและธุรกิจการค้าที่เกี่ยวข้องร้อยละ 12.5 อาชีพขั้นพื้นฐานต่างๆ ในด้านการขายและการให้บริการ และอาชีพผู้ปฏิบัติการโรงงานและเครื่องจักรและผู้ปฏิบัติงานด้านการประกอบมีสัดส่วนเท่ากันคือร้อยละ 11.3 ส่วนผู้มีงานทำที่อยู่นอกเขตเทศบาลนั้นส่วนใหญ่เป็นผู้ปฏิบัติงานที่มีฝีมือในด้านการเกษตรและการประมงถึงร้อยละ 50.2 รองลงมาเป็นผู้ประกอบอาชีพขั้นพื้นฐานต่างๆ ในด้านการขายและการให้บริการร้อยละ 12.2 พนักงานบริการและพนักงานในร้านค้าและตลาดร้อยละ 11.6 และผู้ปฏิบัติงานด้านความสามารถทางฝีมือและธุรกิจการค้าที่เกี่ยวข้องร้อยละ 10.4

เมื่อพิจารณาเป็นรายภาคพบว่า ผู้มีงานทำทุกภาคส่วนใหญ่ประกอบอาชีพด้านการเกษตรและการประมง โดยเฉพาะภาคตะวันออกเฉียงเหนือเป็นผู้ปฏิบัติงานที่มีฝีมือในด้านการเกษตรและการประมงมากที่สุด ร้อยละ 55.5 รองลงมาเป็นภาคใต้ร้อยละ 43.3 ภาคเหนือร้อยละ 42.7 และภาคกลางร้อยละ 21.3 สำหรับกรุงเทพมหานคร ส่วนใหญ่ทำงานเป็นพนักงานบริการและพนักงานในร้านค้าและตลาดมากที่สุดร้อยละ 27.1 รองลงมาคือ อาชีพผู้ปฏิบัติการโรงงานและเครื่องจักรและผู้ปฏิบัติงานด้านการประกอบร้อยละ 13.9 ผู้ปฏิบัติงานด้านความสามารถทางฝีมือและธุรกิจการค้าที่เกี่ยวข้องร้อยละ 12.2 อาชีพขั้นพื้นฐานต่างๆ ในด้านการขายและการให้บริการร้อยละ 11.3 อาชีพผู้ประกอบวิชาชีพด้านเทคนิคสาขาต่างๆ และอาชีพที่เกี่ยวข้องร้อยละ 10.1 ผู้ประกอบวิชาชีพต่าง ๆ ร้อยละ 8.6 อาชีพเสมียนร้อยละ 8.2 นอกนั้นประกอบอาชีพอื่นๆ

3.4 การศึกษา

สำหรับระดับการศึกษาที่สำเร็จของผู้มีงานทำ (ตาราง ข) พบว่า ผู้มีงานทำส่วนใหญ่จบการศึกษาไม่เกินระดับประถมศึกษาและไม่ได้รับการศึกษาเลยสูงถึงร้อยละ 56.9 ส่วนผู้ที่จบการศึกษาระดับมัธยมศึกษามีร้อยละ 27.8 และผู้ที่จบในระดับอุดมศึกษามีร้อยละ 14.8 ที่เหลือเป็นการศึกษาอื่นๆ

ผู้ที่มีการศึกษาในเขตเทศบาลส่วนใหญ่สำเร็จการศึกษาสูงกว่าระดับประถมศึกษา (ระดับมัธยมศึกษาและระดับอุดมศึกษา) มากกว่านอกเขตเทศบาล (ร้อยละ 59.3 และร้อยละ 35.4 ตามลำดับ) กล่าวคือ ในเขตเทศบาลมีผู้จบการศึกษาไม่เกินระดับประถมศึกษาและไม่ได้รับการศึกษาเพียงร้อยละ 39.9 ผู้ที่จบมัธยมศึกษา ร้อยละ 31.3 และระดับอุดมศึกษาร้อยละ 28.0 ขณะที่นอกเขตเทศบาลมีผู้จบการศึกษาไม่เกินระดับประถมศึกษาและไม่ได้รับการศึกษาถึงร้อยละ 64.3 และมีผู้จบระดับมัธยมศึกษาและระดับอุดมศึกษาร้อยละ 26.3 และร้อยละ 9.1 ตามลำดับ

ตาราง ข จำนวนและอัตราร้อยละของผู้มีงานทำ จำแนกตามระดับการศึกษาที่สำเร็จ ภาค และเขตการปกครอง

ระดับการศึกษาที่สำเร็จ	ทั่วราชอาณาจักร		กรุงเทพมหานคร		ภาคกลาง		ภาคเหนือ		ภาคตะวันออกเฉียงเหนือ		ภาคใต้			
	รวม	ในเขตฯ	นอกเขตฯ	รวม	ในเขตฯ	นอกเขตฯ	รวม	ในเขตฯ	นอกเขตฯ	รวม	ในเขตฯ	นอกเขตฯ		
	จำนวน	ร้อยละ	จำนวน	ร้อยละ	จำนวน	ร้อยละ	จำนวน	ร้อยละ	จำนวน	ร้อยละ	จำนวน	ร้อยละ		
ยอดรวม	37,550.0	11,362.7	26,187.3	3,894.5	2,977.1	6,095.8	7,010.5	1,362.9	5,647.5	12,608.2	1,941.4	4,960.0	1,186.8	3,773.2
ไม่มีการศึกษา	1,142.8	242.0	900.8	65.3	65.9	193.3	437.7	55.1	382.6	182.1	23.2	158.8	32.5	166.1
ต่ำกว่าประถมศึกษา	11,645.7	2,334.4	9,311.3	608.1	640.0	1,949.6	2,541.8	387.2	2,154.6	4,541.4	471.7	4,069.6	227.4	1,137.4
ประถมศึกษา	8,603.6	1,968.0	6,635.6	690.0	519.7	1,326.1	1,382.2	189.5	1,192.7	3,510.9	360.5	3,150.4	208.2	966.5
มัธยมศึกษาตอนต้น	5,669.1	1,737.4	3,931.7	581.5	503.3	1,024.1	962.1	174.0	788.0	1,791.3	275.9	1,515.4	202.7	604.1
มัธยมศึกษาตอนปลาย	4,775.2	1,820.5	2,954.7	594.9	508.9	796.0	811.1	201.1	610.0	1,357.8	307.1	1,050.7	208.4	498.0
- สาขาวิชาชีพ	3,572.3	1,243.1	2,329.2	388.8	348.9	566.0	631.4	142.3	489.0	1,127.2	221.2	906.0	141.9	368.2
- สาขาวิชาสามัญ	1,187.9	571.3	616.6	205.5	158.5	227.7	173.7	57.0	116.6	227.3	84.8	142.5	65.4	129.8
- สาขาวิชาการศึกษา	15.0	6.1	8.9	0.6	1.5	2.4	6.1	1.7	4.3	3.4	1.1	2.3	1.1	-
อุดมศึกษา	5,563.5	3,178.7	2,384.7	1,321.5	707.9	768.1	856.4	347.3	509.0	1,222.0	502.3	719.7	687.6	388.0
- สาขาวิชาการ	3,111.3	2,058.2	1,053.1	1,038.7	430.0	374.3	435.2	191.8	243.4	527.0	249.1	277.9	306.1	157.5
- สาขาวิชาชีพ	1,691.4	784.1	907.4	218.4	207.6	304.3	280.2	97.7	182.4	412.8	152.9	260.0	268.2	160.7
- สาขาวิชาการศึกษา	760.7	336.4	424.3	64.5	70.3	89.5	141.0	57.8	83.2	282.2	100.4	181.8	113.3	69.8
อื่นๆ	23.6	8.8	14.8	-	0.2	1.5	16.7	8.1	8.6	-	-	-	5.1	4.6
ไม่ทราบ	126.8	72.9	53.9	33.1	31.1	41.1	2.5	0.3	2.1	2.8	0.6	2.2	16.2	8.5
ยอดรวม	100.0	100.0	100.0	100.0	100.0	100.0	100.0	100.0	100.0	100.0	100.0	100.0	100.0	100.0
ไม่มีการศึกษา	3.0	2.1	3.4	1.7	2.2	3.2	6.2	4.0	6.8	1.4	1.2	1.5	4.0	2.7
ต่ำกว่าประถมศึกษา	31.0	20.5	35.6	15.6	21.5	32.0	36.3	28.4	38.2	36.0	24.3	38.2	27.5	19.2
ประถมศึกษา	22.9	17.3	25.3	17.7	17.5	21.7	19.7	13.9	21.1	27.9	18.6	29.5	23.7	17.5
มัธยมศึกษาตอนต้น	15.1	15.3	15.0	14.9	16.9	16.8	13.7	12.7	14.0	14.2	14.2	14.2	16.3	17.1
มัธยมศึกษาตอนปลาย	12.7	16.0	11.3	15.3	17.1	13.1	11.6	14.7	10.8	10.8	15.8	9.9	14.2	13.2
- สาขาสามัญ	9.5	10.9	8.9	10.0	11.7	9.3	9.0	10.4	8.7	8.9	11.4	8.5	10.3	9.8
- สาขาวิชาการศึกษา	3.2	5.0	2.4	5.3	5.3	3.7	2.5	4.1	2.1	1.8	4.4	1.3	3.9	5.5
- สาขาวิชาสามัญ	0.0	0.1	0.0	0.0	0.1	0.0	0.1	0.1	0.1	0.0	0.1	0.0	0.0	0.1
อุดมศึกษา	14.8	28.0	9.1	33.9	23.8	12.6	12.2	25.4	9.0	9.7	25.9	6.8	13.9	25.2
- สาขาวิชาการ	8.3	18.1	4.0	26.7	14.4	6.1	6.2	14.0	4.3	4.2	12.8	2.6	6.2	12.5
- สาขาวิชาชีพ	4.5	6.9	3.5	5.6	7.0	5.0	4.0	7.1	3.2	3.3	7.9	2.4	5.4	9.1
- สาขาวิชาการศึกษา	2.0	3.0	1.6	1.7	2.4	1.5	2.0	4.2	1.5	2.2	5.2	1.7	2.3	3.7
อื่นๆ	0.1	0.1	0.1	-	0.0	0.0	0.2	0.6	0.2	-	-	-	0.1	0.0
ไม่ทราบ	0.3	0.6	0.2	0.9	1.1	0.7	0.0	-	0.0	0.0	0.0	0.0	0.3	0.2

L/ รวมอาชีพะระดับ

เมื่อเปรียบเทียบระหว่างภาคพบว่า ผู้มีงานทำทุกภาคส่วนใหญ่จบการศึกษาไม่เกินระดับประถมศึกษาและไม่มีการศึกษาซึ่งอยู่ในภาคตะวันออกเฉียงเหนือมากที่สุดร้อยละ 65.3 รองลงมา เป็นภาคเหนือร้อยละ 62.2 ภาคใต้ร้อยละ 55.2 ภาคกลางร้อยละ 51.7 ส่วนผู้ที่จบระดับมัธยมศึกษา มีมากที่สุดในภาคกลางร้อยละ 31.2 รองลงมาคือ ภาคใต้ และภาคเหนือและภาคตะวันออกเฉียงเหนือร้อยละ 30.5, 25.3 และ 25.0 ตามลำดับ ผู้ที่จบสูงกว่าระดับมัธยมศึกษา มีมากที่สุดในภาคกลางร้อยละ 16.3 รองลงมาคือ ภาคใต้ ภาคเหนือ และภาคตะวันออกเฉียงเหนือร้อยละ 13.9, 12.2 และ 9.7 ตามลำดับ สำหรับกรุงเทพมหานครมีลักษณะเช่นเดียวกับในเขตเทศบาล กล่าวคือ ผู้มีงานทำส่วนใหญ่จบการศึกษาสูงกว่าระดับประถมศึกษาประมาณร้อยละ 64.1 โดยเฉพาะผู้ที่จบระดับอุดมศึกษามีถึงร้อยละ 33.9

4. การว่างงาน

อัตราการว่างงาน คือ อัตราส่วนของผู้ว่างงานต่อผู้อยู่ในกำลังแรงงาน แสดงเป็นค่าร้อยละ ดังนั้น อัตราดังกล่าว จึงขึ้นอยู่กับนิยามของผู้ว่างงาน และนิยามของผู้อยู่ในกำลังแรงงานที่ใช้ เนื่องจากมีการเปลี่ยนนิยามของผู้ว่างงานครั้งสำคัญตั้งแต่การสำรวจรอบเดือนสิงหาคม 2525 เป็นต้นมา โดยรวมกลุ่มผู้ที่ไม่ได้หางานทำแต่พร้อมจะทำงานเข้ามาเป็นผู้ว่างงานด้วย และการจัดจำแนกผู้อยู่ในกำลังแรงงานก็มีการเปลี่ยนแปลงเช่นกัน โดยรวมกำลังแรงงานที่รอฤดูกาลเข้าไว้กับกำลังแรงงานรวม แต่แยกต่างหากจากกำลังแรงงานปัจจุบัน ดังนั้นในการคำนวณอัตราการว่างงาน จึงได้คำนวณไว้สำหรับผู้ว่างงานและผู้อยู่ในกำลังแรงงานตามนิยามใหม่และเก่า เพื่อประโยชน์ในการเปรียบเทียบซึ่งได้แสดงไว้ใน ตาราง ๘

โดยปกติแล้วอัตราการว่างงานที่คำนวณจากกำลังแรงงานรวมและกำลังแรงงานปัจจุบันจะมีค่าใกล้เคียงกันในการสำรวจรอบในฤดูกาลเกษตร แต่จะแตกต่างกันในการสำรวจรอบนอกฤดูกาลเกษตร

ตาราง ๓ อัตราการว่างงาน ในไตรมาสที่ 4 เดือนตุลาคม-ธันวาคม พ.ศ. 2551

(หน่วยเป็นร้อยละ)

กำลังแรงงาน	ผู้ที่กำลังหางานทำ	ผู้ที่พร้อมที่จะทำงานทั้งหมด (ผู้ว่างงานทั้งหมด)
กำลังแรงงานปัจจุบัน	0.2	1.3
กำลังแรงงานรวม	0.2	1.3

ไตรมาสนี้ อัตราการว่างงานที่วัดจากกำลังแรงงานรวมมีค่าประมาณร้อยละ 1.3 เมื่อวัดจากผู้ว่างงานทั้งหมด (ผู้พร้อมทำงาน) ในขณะที่ผู้ว่างงานเปิดเผยซึ่งได้แก่ ผู้ที่หางานทำมีประมาณร้อยละ 0.2 โดยทั่วไปแล้วไม่ว่าจะวัดการว่างงานด้วยวิธีใดก็ตาม จำนวนผู้ว่างงานช่วงนอกฤดูกาลเกษตรจะมากกว่าจำนวนผู้ว่างงานในช่วงฤดูกาลเกษตร ทั้งจำนวนผู้ว่างงานที่หางานทำและจำนวนผู้ว่างงานที่ไม่หางานทำ แต่พร้อมที่จะทำงาน

เมื่อพิจารณาตามหมวดอายุพบว่า โดยภาพรวมกลุ่มที่เริ่มเข้าสู่ตลาดแรงงานหรือกลุ่มผู้ที่มีอายุ 15-29 ปี มีอัตราการว่างงานค่อนข้างสูง และสูงมากในกลุ่มอายุ 15-24 ปี (ทั้งชายและหญิง) โดยเฉพาะอย่างยิ่งในกลุ่มอายุ 15-19 ปี มีอัตราการว่างงานสูงสุด (ร้อยละ 5.7) ซึ่งสะท้อนให้เห็นถึงปัญหาการว่างงานของคนรุ่นใหม่ที่มี

การศึกษาในระดับกลางและระดับสูง เนื่องจากส่วนหนึ่งเป็นผู้ที่จบการศึกษาระดับมัธยมศึกษาหรือระดับอุดมศึกษาหรือเทียบเท่าที่เริ่มเข้าสู่ตลาดแรงงาน เมื่อเปรียบเทียบระหว่างเพศพบว่า ชายมีอัตราการว่างงานมากกว่าหญิง (ร้อยละ 1.4 และร้อยละ 1.2 ตามลำดับ) เมื่อพิจารณาตามเขตการปกครองพบว่า ในเขตเทศบาลมีอัตราการว่างงานมากกว่านอกเขตเทศบาล (ร้อยละ 1.5 และร้อยละ 1.3 ตามลำดับ) เมื่อพิจารณาเป็นรายภาคพบว่า ทุกภาคมีลักษณะเช่นเดียวกับภาพรวม คือ มีอัตราการว่างงานค่อนข้างสูงในกลุ่มอายุ 15-29 ปี ภาคใต้มีอัตราการว่างงานสูงที่สุดคือร้อยละ 1.9 รองลงมาคือภาคกลางร้อยละ 1.5 กรุงเทพมหานครร้อยละ 1.4 สำหรับภาคตะวันออกเฉียงเหนือมีอัตราการว่างงานใกล้เคียงกันคือร้อยละ 1.1 และร้อยละ 1.0 ตามลำดับ (ตาราง ๓)

แผนภูมิ 5 อัตราการว่างงาน จำแนกตามกลุ่มอายุ

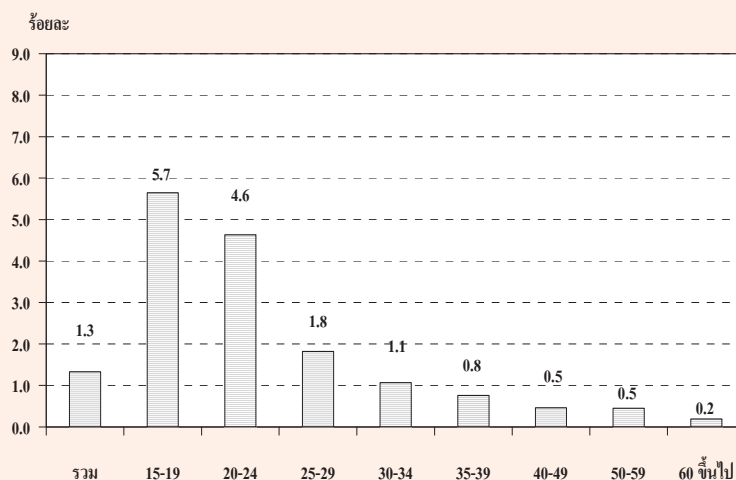

ตาราง ๘ อัตราการว่างงาน จำแนกตามหมวดอายุ เพศ ภาค และเขตการปกครอง

(หน่วยเป็นร้อยละ)

เพศ และ หมวดอายุ(ปี)	ทั่วราชอาณาจักร			กรุงเทพ	ภาคกลาง			ภาคเหนือ			ภาคตะวันออกเฉียงเหนือ			ภาคใต้		
	รวม	ในเขตฯ	นอกเขตฯ	มหานคร	รวม	ในเขตฯ	นอกเขตฯ	รวม	ในเขตฯ	นอกเขตฯ	รวม	ในเขตฯ	นอกเขตฯ	รวม	ในเขตฯ	นอกเขตฯ
ยอดรวม	1.3	1.5	1.3	1.4	1.5	1.4	1.6	1.0	1.7	0.8	1.1	1.4	1.1	1.9	2.1	1.9
15-19	5.7	6.6	5.4	9.0	5.8	6.0	5.8	4.6	6.9	4.3	5.0	6.0	4.9	6.8	4.6	7.4
20-24	4.6	5.6	4.3	4.8	5.1	4.5	5.4	2.8	6.3	2.1	4.2	5.0	4.0	7.0	9.9	6.2
25-29	1.8	2.5	1.5	2.6	2.8	2.1	3.1	1.5	3.4	0.9	0.9	2.4	0.6	1.9	2.3	1.8
30-34	1.1	1.1	1.1	1.1	1.1	1.0	1.1	0.6	1.1	0.5	1.1	0.8	1.2	1.5	1.2	1.6
35-39	0.8	1.0	0.6	1.3	0.8	1.2	0.6	0.6	0.5	0.6	0.4	0.6	0.4	1.2	0.9	1.3
40-49	0.5	0.5	0.4	0.3	0.4	0.4	0.4	0.7	1.0	0.6	0.4	0.6	0.4	0.4	0.7	0.3
50-59	0.5	0.5	0.5	0.4	0.4	0.3	0.5	0.5	0.8	0.4	0.4	0.5	0.4	0.7	0.6	0.8
60 ขึ้นไป	0.2	0.2	0.2	-	0.3	0.3	0.3	0.2	0.1	0.3	0.2	0.4	0.1	0.2	-	0.3
ชาย	1.4	1.6	1.3	1.4	1.6	1.5	1.7	1.0	2.0	0.8	1.3	1.6	1.2	2.0	2.2	1.9
15-19	5.3	6.8	4.8	10.5	5.4	6.1	5.1	5.0	7.7	4.6	4.9	6.3	4.7	4.6	2.3	5.1
20-24	4.8	6.2	4.4	5.1	5.2	4.8	5.4	2.3	6.6	1.4	4.7	5.7	4.5	7.3	10.6	6.4
25-29	2.0	2.7	1.8	2.5	3.4	2.7	3.8	1.4	3.4	0.9	1.2	2.9	0.8	2.3	2.5	2.2
30-34	1.1	1.2	1.1	1.3	1.2	1.0	1.2	0.9	1.3	0.7	1.1	0.8	1.2	1.3	1.7	1.2
35-39	0.6	0.8	0.4	1.0	0.6	0.7	0.5	0.2	1.0	-	0.4	0.8	0.3	1.0	0.5	1.2
40-49	0.5	0.6	0.5	0.4	0.5	0.5	0.4	0.9	1.3	0.8	0.5	0.8	0.4	0.4	0.7	0.3
50-59	0.5	0.6	0.5	0.4	0.6	0.5	0.6	0.5	1.0	0.4	0.4	0.5	0.4	0.7	0.9	0.7
60 ขึ้นไป	0.2	0.2	0.2	-	0.2	0.4	0.2	0.1	0.1	0.1	0.2	0.2	0.2	0.3	-	0.3
หญิง	1.2	1.4	1.2	1.4	1.4	1.3	1.4	1.0	1.3	0.9	1.0	1.2	0.9	1.9	1.9	1.9
15-19	6.4	6.3	6.4	6.9	6.5	5.9	6.8	3.9	5.1	3.7	5.2	5.5	5.1	11.5	7.8	12.7
20-24	4.4	5.0	4.1	4.6	4.9	4.1	5.3	3.5	5.9	3.0	3.5	4.2	3.3	6.6	8.8	5.9
25-29	1.6	2.3	1.1	2.7	2.0	1.6	2.2	1.6	3.5	1.0	0.7	1.9	0.4	1.5	2.1	1.3
30-34	1.0	0.9	1.0	1.0	1.0	1.0	0.9	0.3	0.8	0.1	1.1	0.8	1.2	1.7	0.6	2.1
35-39	1.0	1.3	0.8	1.5	1.1	1.9	0.7	1.0	0.1	1.3	0.5	0.4	0.5	1.4	1.3	1.4
40-49	0.4	0.4	0.4	0.2	0.4	0.4	0.5	0.5	0.6	0.5	0.3	0.5	0.3	0.4	0.7	0.3
50-59	0.4	0.4	0.4	0.5	0.3	0.0	0.4	0.4	0.5	0.4	0.4	0.6	0.4	0.7	0.3	0.8
60 ขึ้นไป	0.2	0.2	0.2	-	0.4	0.2	0.5	0.4	0.1	0.5	0.1	0.5	-	0.1	-	0.1

เมื่อพิจารณาถึงระดับการศึกษาที่สำเร็จของผู้ว่างงาน (ตาราง ฎ) พบว่า ผู้สำเร็จการศึกษาระดับมัธยมศึกษาตอนต้น ระดับมัธยมศึกษาตอนปลาย และสายอาชีวศึกษาและระดับอุดมศึกษาสายวิชาการ และสายวิชาชีพ มีอัตราการว่างงานค่อนข้างสูงกว่าผู้สำเร็จการศึกษาระดับอื่น

แผนภูมิ 6 อัตราการว่างงาน จำแนกตามระดับการศึกษา

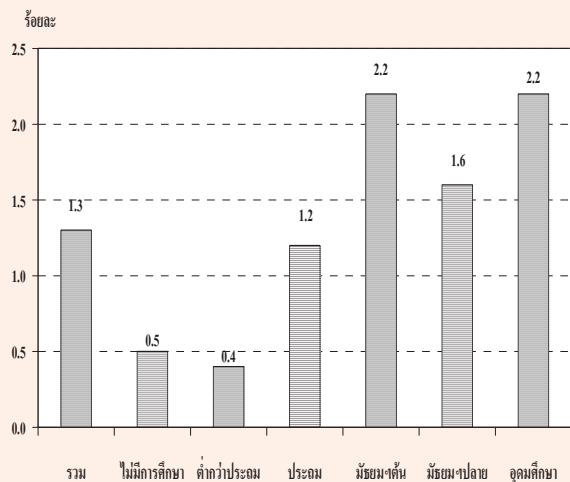

ตาราง ฎ อัตราการว่างงาน จำแนกตามระดับการศึกษาที่สำเร็จ เพศ และเขตการปกครอง

(หน่วยเป็นร้อยละ)

เขตการปกครอง และเพศ	ระดับการศึกษาที่สำเร็จ											อื่นๆ และไม่ทราบ
	รวม	ไม่มี การศึกษา	ต่ำกว่า ประถมศึกษา	ประถม ศึกษา	มัธยม ศึกษา ตอนต้น	มัธยมศึกษาตอนปลาย			อุดมศึกษา			
						สาย สามัญ	สาย อาชีว ศึกษา	สาย วิชาการ ศึกษา	สาย วิชาการ	สาย วิชาชีพ	สาย วิชาการ ศึกษา	
ยอดรวม	1.3	0.5	0.4	1.2	2.2	1.6	2.7	-	2.3	2.7	0.9	-
ชาย	1.4	0.6	0.5	1.3	2.3	1.7	2.7	-	1.9	3.1	1.6	-
หญิง	1.2	0.4	0.4	1.0	2.2	1.5	2.7	-	2.5	2.1	0.5	-
ในเขตเทศบาล	1.5	0.4	0.4	1.2	2.2	1.5	2.5	-	2.0	2.0	1.5	-
ชาย	1.6	0.7	0.5	1.3	2.2	1.6	2.7	-	1.9	2.5	2.5	-
หญิง	1.4	0.2	0.4	1.0	2.2	1.4	2.3	-	2.1	1.5	1.0	-
นอกเขตเทศบาล	1.3	0.5	0.5	1.2	2.3	1.7	2.8	-	2.8	3.2	0.4	-
ชาย	1.3	0.6	0.5	1.3	2.3	1.7	2.7	-	1.9	3.7	1.0	-
หญิง	1.2	0.4	0.4	1.0	2.2	1.6	3.0	-	3.5	2.6	-	-

1/ รวมอาชีวศึกษาระยะสั้น

5. ลักษณะของกำลังแรงงานที่ว่างงาน

เมื่อพิจารณาถึงลักษณะของผู้ว่างงาน (ตาราง ฎ) พบว่าผู้ว่างงานส่วนใหญ่เป็นชายมากกว่าหญิง (ร้อยละ 57.9 และร้อยละ 42.1 ตามลำดับ) ทั้งในเขตเทศบาลและนอกเขตเทศบาลมีผู้ว่างงานเป็นชายมากกว่าหญิงเช่นกัน กล่าวคือ ในเขตเทศบาลเป็นชายร้อยละ 56.9 หญิงร้อยละ 43.1 และนอกเขตเทศบาลเป็นชายร้อยละ 58.4 และหญิงร้อยละ 41.6 ผู้ว่างงานส่วนใหญ่อยู่นอกเขตเทศบาล (ร้อยละ 66.1 ของผู้ว่างงานทั้งหมด) โดยเฉพาะ

ผู้ว่างงานที่เป็นชายนั้นมีประมาณร้อยละ 66.7 ของชายที่ว่างงานทั้งหมดอยู่นอกเขตเทศบาล ส่วนหญิงมีประมาณร้อยละ 65.3 ของหญิงที่ว่างงานทั้งหมด อย่างไรก็ตาม อัตราร้อยละของผู้ว่างงานทั้งชายและหญิงที่อยู่นอกเขตเทศบาลในช่วงฤดูการเกษตรจะต่ำกว่าช่วงนอกฤดูการเกษตร

สำหรับระดับการศึกษาของผู้ว่างานนั้น ส่วนใหญ่ประมาณร้อยละ 31.4 เป็นผู้ที่จบการศึกษาไม่เกินระดับประถมศึกษาและไม่มีการศึกษา ร้อยละ 43.9 เป็นผู้ที่จบระดับมัธยมศึกษา ร้อยละ 24.7 เป็นผู้ที่จบระดับอุดมศึกษา เมื่อพิจารณาตามเขตการปกครองพบว่า นอกเขตเทศบาลมีผู้ว่างานที่จบการศึกษาไม่เกินระดับ

ประถมศึกษาและไม่มีการศึกษาสูงกว่าในเขตเทศบาล (ร้อยละ 37.4 และร้อยละ 19.8 ตามลำดับ) แต่ในเขตเทศบาลมีสัดส่วนของผู้ว่างานที่จบการศึกษาระดับอุดมศึกษาสูงกว่านอกเขตเทศบาลมากเช่นกัน (ร้อยละ 36.9 และร้อยละ 18.4 ตามลำดับ)

ตาราง ๑ จำนวนและอัตราร้อยละของผู้ว่างาน จำแนกตามระดับการศึกษาที่สำเร็จ เพศ และ เขตการปกครอง

เขตการปกครอง และเพศ	ระดับการศึกษาที่สำเร็จ											อื่นๆ และ ไม่ทราบ
	รวม	ไม่มี การศึกษา	ต่ำกว่า ประถม ศึกษา	ประถม ศึกษา	มัธยม ศึกษา ตอนต้น	มัธยมศึกษาตอนปลาย			อุดมศึกษา			
						สาย สามัญ	สาย อาชีพ ศึกษา	สาย วิชาการ ศึกษา	สาย วิชาการ	สาย วิชาชีพ	สาย วิชาการ ศึกษา	
จำนวน ('000)												
ยอดรวม	506.9	5.6	51.9	101.8	130.1	58.6	32.8	-	72.1	46.0	7.0	-
ชาย	293.5	3.1	27.6	63.3	81.4	35.3	20.5	-	27.7	29.4	4.8	-
หญิง	213.4	2.5	24.2	38.5	48.7	23.3	12.2	-	44.4	16.6	2.3	-
ในเขตเทศบาล	171.6	1.0	10.0	22.9	38.9	19.5	14.9	-	42.0	16.2	5.2	-
ชาย	97.6	0.6	5.5	14.3	23.1	11.8	9.5	-	18.8	10.5	2.9	-
หญิง	74.1	0.4	4.6	8.6	15.8	7.7	5.3	-	23.2	5.6	2.3	-
นอกเขตเทศบาล	335.2	4.6	41.8	78.9	91.2	39.1	17.9	-	30.1	29.8	1.8	-
ชาย	195.9	2.4	22.2	49.0	58.3	23.5	11.0	-	8.9	18.8	1.8	-
หญิง	139.3	2.2	19.6	29.9	32.9	15.6	6.9	-	21.2	11.0	-	-
ร้อยละ												
ยอดรวม	100.0	1.1	10.2	20.1	25.7	11.6	6.5	-	14.2	9.1	1.4	-
ชาย	100.0	1.1	9.4	21.6	27.7	12.0	7.0	-	9.4	10.0	1.6	-
หญิง	100.0	1.2	11.4	18.1	22.8	10.9	5.7	-	20.8	7.8	1.1	-
ในเขตเทศบาล	100.0	0.6	5.9	13.3	22.7	11.3	8.7	-	24.5	9.4	3.0	-
ชาย	100.0	0.7	5.6	14.6	23.7	12.1	9.8	-	19.3	10.8	3.0	-
หญิง	100.0	0.5	6.2	11.6	21.3	10.4	7.2	-	31.4	7.6	3.1	-
นอกเขตเทศบาล	100.0	1.4	12.5	23.5	27.2	11.7	5.3	-	9.0	8.9	0.5	-
ชาย	100.0	1.3	11.3	25.0	29.7	12.0	5.6	-	4.5	9.6	0.9	-
หญิง	100.0	1.6	14.1	21.5	23.6	11.2	5.0	-	15.2	7.9	-	-

1/ รวมอาชีวศึกษาระยะสั้น

6. ชั่วโมงทำงาน

ข้อมูลเกี่ยวกับจำนวนชั่วโมงทำงาน และจำนวนชั่วโมงที่พร้อมที่จะทำงานเพิ่มขึ้นนั้น พิจารณาจากจำนวนผู้มีงานทำทั้งสิ้น รวมทั้งผู้ที่ไม่มีงานทำแต่ไม่ได้ทำงานในสัปดาห์แห่งการสำรวจ คือจำนวน

ชั่วโมงทำงานต่อสัปดาห์เป็น 0 ชั่วโมง และข้อมูลชั่วโมงทำงานได้รวมชั่วโมงทำงานในทุกอาชีพ ทั้งอาชีพหลักและอาชีพอื่น ๆ ด้วย

ตาราง ฐ จำนวนและอัตราร้อยละของผู้มีงานทำ จำแนกตามชั่วโมงทำงานต่อสัปดาห์

ชั่วโมงทำงานต่อสัปดาห์	ผู้มีงานทำ		ผู้ที่พร้อมที่จะทำงานเพิ่มขึ้น	
	จำนวน (พันคน)	อัตราร้อยละ	จำนวน (พันคน)	อัตราร้อยละ เมื่อเทียบกับผู้มีงานทำ
ยอดรวม	37,550.0	100.0	878.7	2.3
0 ชั่วโมง	549.4	1.5	92.5	16.8
1-9 ชั่วโมง	354.0	0.9	40.6	11.5
10-19 ชั่วโมง	1,181.7	3.2	120.2	10.2
20-29 ชั่วโมง	2,708.7	7.2	203.4	7.5
30-34 ชั่วโมง	1,676.3	4.5	97.9	5.8
35-39 ชั่วโมง	3,836.4	10.2	82.8	2.2
40-49 ชั่วโมง	14,050.3	37.4	177.0	1.3
50 ชั่วโมงขึ้นไป	13,193.2	35.1	64.3	0.5

จากตาราง ฐ แสดงให้เห็นว่าผู้มีงานทำประมาณร้อยละ 35.1 ทำงานตั้งแต่ 50 ชั่วโมงขึ้นไปต่อสัปดาห์ และผู้ที่ทำงานระหว่าง 35-49 ชั่วโมงต่อสัปดาห์มีประมาณร้อยละ 47.6 หรือกล่าวได้ว่าผู้มีงานทำประมาณร้อยละ 82.7 ทำงานตั้งแต่ 35 ชั่วโมงขึ้นไปต่อสัปดาห์ และอาจจัดว่าบุคคลเหล่านี้เป็นผู้ทำงานเต็มที่ในความหมายของเวลาทำงาน ขณะที่ผู้ทำงานน้อยกว่า 35 (1-34) ชั่วโมงต่อสัปดาห์ซึ่งอาจจัดว่าเป็นผู้ทำงานไม่เต็มที่ที่มีประมาณร้อยละ 15.8 ของผู้มีงานทำทั้งสิ้น สำหรับผู้ที่ไม่มีงานประจำแต่ไม่ได้ทำงานในสัปดาห์แห่งการสำรวจ (0 ชั่วโมง) มีเพียงร้อยละ 1.5

เมื่อพิจารณาการทำงานไม่เต็มที่จากผู้มีงานทำที่ประสงค์จะทำงานเพิ่มขึ้น ซึ่งเป็นตัววัดการทำงานต่ำระดับประเภทหนึ่ง พบว่า มีประมาณร้อยละ 2.3 ของผู้มีงานทำทั้งหมดเป็นผู้ที่ต้องการและพร้อมที่จะทำงานเพิ่มขึ้นและประมาณร้อยละ 8.6 ของกลุ่มผู้ทำงานน้อยกว่า 35 ชั่วโมง มีความต้องการและพร้อมที่จะทำงานเพิ่มขึ้น

สำหรับรายละเอียดของจำนวนชั่วโมงทำงานของผู้มีงานทำ จำแนกตามอาชีพ อุตสาหกรรม และสถานภาพการทำงานนั้น ได้แสดงไว้ในตารางสถิติ (ตารางสถิติที่ 8-10)

7. ค่าจ้างและเงินเดือน

ข้อมูลเกี่ยวกับค่าจ้างและเงินเดือน เก็บรวบรวมเฉพาะผู้ที่มีสถานภาพการทำงานเป็นลูกจ้างเท่านั้น ซึ่งประกอบด้วยลูกจ้างเอกชน และรัฐบาล โดยรวบรวมข้อมูลตามประเภทของค่าจ้างที่ได้รับ (รายชั่วโมง รายวัน รายสัปดาห์และรายเดือน) และแปลงเป็นค่าจ้างรายเดือนหรือเงินเดือน ค่าจ้างและเงินเดือนของลูกจ้างเอกชนและรัฐบาล ได้นำเสนอเป็นตารางแยกจากกัน โดยจำแนกตามเพศ และอุตสาหกรรม (ตารางสถิติที่ 15 และตารางสถิติที่ 16) สำหรับตารางที่แสดงข้อมูลจำนวนลูกจ้างชายและหญิง จำแนกตามระดับค่าจ้างรายเดือนหรือเงินเดือน

ในจำนวนลูกจ้างทั้งหมดที่ได้รับค่าจ้างเป็นรายเดือน ซึ่งมีประมาณ 16.1 ล้านคนนั้น พบว่าส่วนใหญ่ได้รับค่าจ้างประมาณเดือนละ 2,501-5,500 บาท คือประมาณร้อยละ 37.9 รองลงมาได้รับค่าจ้างเดือนละ 5,501 – 10,000 บาท ร้อยละ 31.6 ได้รับค่าจ้างมากกว่า 10,000 บาทต่อเดือนร้อยละ 20.9 และได้รับค่าจ้างไม่เกินเดือนละ 2,500 บาท ร้อยละ 9.2

เมื่อพิจารณาค่าจ้างของลูกจ้างทั้งหมด ระหว่างในเขตเทศบาลและนอกเขตเทศบาลแล้วพบว่า ลูกจ้างที่อยู่ในเขตเทศบาลส่วนใหญ่มีระดับเงินเดือนหรือค่าจ้างรายเดือนสูงกว่าลูกจ้างที่อยู่นอกเขตเทศบาล กล่าวคือ

ลูกจ้างที่อยู่ในเขตเทศบาลที่มีเงินเดือนไม่เกิน 5,500 บาท มีเพียงร้อยละ 27.5 ในขณะที่ลูกจ้างที่อยู่นอกเขตเทศบาลมีถึงร้อยละ 60.3 และยังพบว่ามีลูกจ้างที่อยู่ในเขตเทศบาลถึงร้อยละ 71.8 ที่ได้รับเงินเดือนหรือค่าจ้างสูงกว่า 5,500 บาท เทียบกับนอกเขตเทศบาลซึ่งมีเพียงร้อยละ 39.4 ยิ่งกว่านั้นลูกจ้างที่ได้รับเงินเดือนมากกว่า 10,000 บาทต่อเดือนในเขตเทศบาลมีสูงถึงร้อยละ 33.4 ในขณะที่นอกเขตเทศบาลมีเพียงร้อยละ 12.4 เท่านั้น

เมื่อเปรียบเทียบระดับค่าจ้างรายเดือนหรือเงินเดือนของลูกจ้างในภาคเอกชนและภาครัฐบาลพบว่า ในภาพรวมลูกจ้างเอกชนมีระดับค่าจ้างต่ำกว่าลูกจ้างรัฐบาลมาก ทั้งนี้เนื่องจากลูกจ้างเอกชนในที่นี่ได้รวมถึงลูกจ้างรายวัน และกรรมกรผู้ใช้แรงงานทั้งหมด ซึ่งมีจำนวนมากและส่วนใหญ่จะมีรายได้ค่อนข้างต่ำ จากตาราง ที่แสดงให้เห็นว่าสัดส่วนของลูกจ้างเอกชนที่มีระดับค่าจ้างต่ำ คือ ไม่เกินเดือนละ 5,500 บาท มีอยู่ถึงร้อยละ 54.6 เทียบกับลูกจ้างรัฐบาลซึ่งมีอยู่เพียงร้อยละ 16.8 เท่านั้น ในขณะที่ผู้ที่ได้รับค่าจ้างหรือเงินเดือนมากกว่า 5,500 บาทต่อเดือนปรากฏว่าลูกจ้างรัฐบาลมีอยู่ถึงร้อยละ 82.6 ส่วนลูกจ้างเอกชนมีเพียงร้อยละ 45.1 เท่านั้น

แผนภูมิ 7 ร้อยละของลูกจ้าง จำแนกตามระดับค่าจ้าง/เงินเดือน

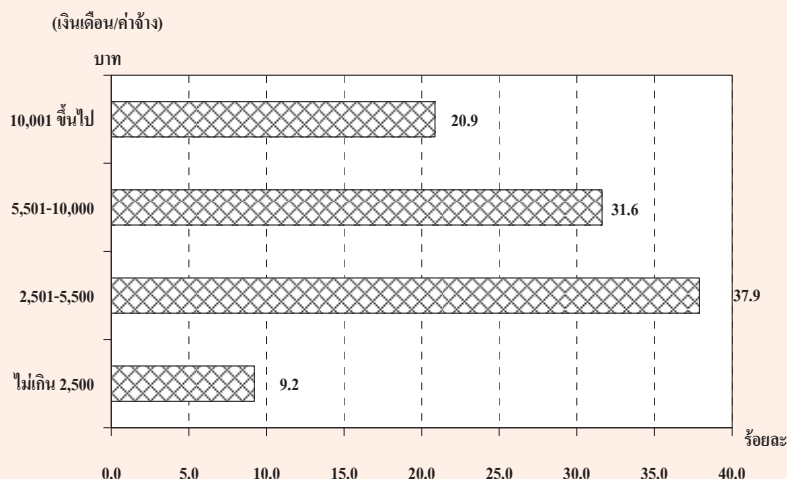

ตาราง ท จำนวนและอัตราร้อยละของลูกจ้าง จำแนกตามระดับค่าจ้าง/เงินเดือน เพศ และเขตการปกครอง

ระดับค่าจ้างรายเดือน/ เงินเดือน (บาท)	ทั่วราชอาณาจักร			ในเขตเทศบาล			นอกเขตเทศบาล		
	รวม	รัฐบาล	เอกชน	รวม	รัฐบาล	เอกชน	รวม	รัฐบาล	เอกชน
	จำนวน ('000)								
ยอดรวม	16,148.4	3,202.0	12,946.4	6,513.0	1,490.2	5,022.8	9,635.4	1,711.8	7,923.6
ไม่เกิน 2,500	1,489.5	61.8	1,427.7	195.2	7.5	187.7	1,294.3	54.3	1,240.0
2,501-5,500	6,118.4	478.5	5,639.9	1,595.8	109.9	1,486.0	4,522.6	368.7	4,153.9
5,501-10,000	5,106.0	955.2	4,150.8	2,503.6	412.3	2,091.4	2,602.4	542.9	2,059.5
ตั้งแต่ 10,001 ขึ้นไป	3,369.2	1,690.2	1,679.0	2,176.1	952.5	1,223.6	1,193.1	737.7	455.4
ไม่ทราบ	65.3	16.3	49.0	42.3	8.1	34.2	23.1	8.2	14.8
ชาย	8,971.7	1,732.0	7,239.7	3,441.7	774.2	2,667.5	5,530.0	957.7	4,572.3
ไม่เกิน 2,500	724.8	40.8	684.0	90.3	4.6	85.7	634.5	36.2	598.3
2,501-5,500	3,365.6	297.4	3,068.2	779.1	61.6	717.5	2,586.6	235.8	2,350.8
5,501-10,000	2,981.4	483.7	2,497.7	1,380.6	212.6	1,168.0	1,600.8	271.1	1,329.7
ตั้งแต่ 10,001 ขึ้นไป	1,866.2	902.6	963.6	1,169.8	492.8	676.9	696.4	409.8	286.6
ไม่ทราบ	33.7	7.4	26.3	22.0	2.6	19.4	11.7	4.8	6.9
หญิง	7,176.7	1,470.1	5,706.7	3,071.3	716.0	2,355.4	4,105.4	754.1	3,351.3
ไม่เกิน 2,500	764.7	21.0	743.7	104.9	2.9	102.0	659.9	18.1	641.8
2,501-5,500	2,752.8	181.1	2,571.7	816.8	48.3	768.5	1,936.0	132.8	1,803.2
5,501-10,000	2,124.7	471.5	1,653.2	1,123.1	199.7	923.4	1,001.6	271.8	729.8
ตั้งแต่ 10,001 ขึ้นไป	1,503.0	787.6	715.4	1,006.3	459.7	546.7	496.6	327.9	168.7
ไม่ทราบ	31.6	8.9	22.7	20.3	5.5	14.8	11.3	3.4	7.9
	อัตราร้อยละ								
ยอดรวม	100.0	100.0	100.0	100.0	100.0	100.0	100.0	100.0	100.0
ไม่เกิน 2,500	9.2	1.9	11.0	3.0	0.5	3.7	13.4	3.2	15.7
2,501-5,500	37.9	14.9	43.6	24.5	7.4	29.6	46.9	21.5	52.4
5,501-10,000	31.6	29.8	32.1	38.4	27.7	41.6	27.0	31.7	26.0
ตั้งแต่ 10,001 ขึ้นไป	20.9	52.8	13.0	33.4	63.9	24.4	12.4	43.1	5.8
ไม่ทราบ	0.4	0.5	0.4	0.7	0.5	0.7	0.2	0.5	0.2
ชาย	100.0	100.0	100.0	100.0	100.0	100.0	100.0	100.0	100.0
ไม่เกิน 2,500	8.1	2.4	9.5	2.6	0.6	3.2	11.5	3.8	13.1
2,501-5,500	37.5	17.2	42.4	22.6	8.0	26.9	46.8	24.6	51.4
5,501-10,000	33.2	27.9	34.5	40.1	27.5	43.8	29.0	28.3	29.1
ตั้งแต่ 10,001 ขึ้นไป	20.8	52.1	13.3	34.0	63.7	25.4	12.6	42.8	6.3
ไม่ทราบ	0.4	0.4	0.4	0.6	0.3	0.7	0.2	0.5	0.2
หญิง	100.0	100.0	100.0	100.0	100.0	100.0	100.0	100.0	100.0
ไม่เกิน 2,500	10.7	1.4	13.0	3.4	0.4	4.3	16.1	2.4	19.2
2,501-5,500	38.4	12.3	45.1	26.6	6.8	32.6	47.2	17.6	53.8
5,501-10,000	29.6	32.1	29.0	36.6	27.9	39.2	24.4	36.1	21.8
ตั้งแต่ 10,001 ขึ้นไป	20.9	53.6	12.5	32.8	64.2	23.2	12.1	43.5	5.0
ไม่ทราบ	0.4	0.6	0.4	0.7	0.8	0.6	0.3	0.5	0.2

8. ผลประโยชน์เพิ่มเติม

นอกเหนือจากข้อมูลเกี่ยวกับค่าจ้างและเงินเดือน ได้มีการรวบรวมข้อมูลเกี่ยวกับผลประโยชน์ที่ได้รับเพิ่มทั้งที่เป็นตัวเงินและไม่เป็นตัวเงิน เช่น

โบนัส ค่าล่วงเวลา อาหารหรือเงินค่าอาหาร เสื้อผ้า และค่าที่อยู่อาศัย เป็นต้น ข้อมูลเกี่ยวกับจำนวนลูกจ้างที่ได้รับผลประโยชน์เพิ่มเติมนี้ได้สรุปไว้ใน ตาราง ค

ตาราง ค จำนวนและอัตราร้อยละของลูกจ้าง ภาคเอกชนและภาครัฐบาล ที่ได้รับผลประโยชน์เพิ่มเติม
จำแนกตามเพศ และเขตการปกครอง

(หน่วยเป็นพัน)

เขตการปกครอง และเพศ	จำนวน ลูกจ้าง	ประมาณจำนวนลูกจ้างที่ได้รับผลประโยชน์เพิ่มเติม ^{1/}						
		โบนัส	ค่าล่วงเวลา	เงินสดอื่นๆ	อาหาร	เสื้อผ้า	ที่อยู่อาศัย	อื่น ๆ
ยอดรวม	5,239.7	83.1	1,621.9	2,665.8	1,520.8	113.8	758.0	576.6
		(1.6)	(31.0)	(50.9)	(29.0)	(2.2)	(14.5)	(11.0)
ชาย	2,715.4	43.5	779.3	1,372.5	728.9	63.3	477.4	268.8
		(1.6)	(28.7)	(50.5)	(26.8)	(2.3)	(17.6)	(9.9)
หญิง	2,524.4	39.7	842.7	1,293.3	791.9	50.5	280.6	307.8
		(1.6)	(33.4)	(51.2)	(31.4)	(2.0)	(11.1)	(12.2)
ภาคเอกชน	3,934.2	45.2	1,407.7	1,636.5	1,493.1	99.7	548.5	549.5
		(1.1)	(35.8)	(41.6)	(38.0)	(2.5)	(13.9)	(14.0)
ชาย	2,023.0	23.3	689.1	826.4	718.4	53.0	339.3	253.3
		(1.2)	(34.1)	(40.9)	(35.5)	(2.6)	(16.8)	(12.5)
หญิง	1,911.2	21.8	718.6	810.1	774.7	46.7	209.3	296.2
		(1.1)	(37.6)	(42.4)	(40.5)	(2.4)	(11.0)	(15.5)
ภาครัฐบาล	1,305.5	38.0	214.3	1,029.3	27.7	14.1	209.4	27.2
		(2.9)	(16.4)	(78.8)	(2.1)	(1.1)	(16.0)	(2.1)
ชาย	692.3	20.2	90.1	546.1	10.5	10.3	138.2	15.5
		(2.9)	(13.0)	(78.9)	(1.5)	(1.5)	(20.0)	(2.2)
หญิง	613.2	17.8	124.1	483.2	17.2	3.8	71.3	11.6
		(2.9)	(20.2)	(78.8)	(2.8)	(0.6)	(11.6)	(1.9)
ภาคเอกชน ในเขตเทศบาล	1,665.7	27.8	576.2	708.8	618.5	49.6	280.0	182.3
		(1.7)	(34.6)	(42.5)	(37.1)	(3.0)	(16.8)	(10.9)
ชาย	844.2	12.6	291.6	371.5	273.3	31.0	142.0	83.0
		(1.5)	(34.5)	(44.0)	(32.4)	(3.7)	(16.8)	(9.8)
หญิง	821.5	15.2	284.7	337.3	345.2	18.7	138.0	99.3
		(1.8)	(34.7)	(41.1)	(42.0)	(2.3)	(16.8)	(12.1)

ตาราง ๓ จำนวนและอัตราร้อยละของลูกจ้าง ภาคเอกชนและภาครัฐบาล ที่ได้รับผลประโยชน์เพิ่มเติม
จำแนกตามเพศ และเขตการปกครอง (ต่อ)

(หน่วยเป็นพัน)

เขตการปกครอง และเพศ	จำนวน ลูกจ้าง	ประมาณจำนวนลูกจ้างที่ได้รับผลประโยชน์เพิ่มเติม ^{1/}						
		โบนัส	ค่าล่วงเวลา	เงินสดอื่นๆ	อาหาร	เสื้อผ้า	ที่อยู่อาศัย	อื่นๆ
นอกเขตเทศบาล	2,268.5	17.4 (0.8)	831.4 (36.7)	927.8 (40.9)	874.6 (38.6)	50.0 (2.2)	268.5 (11.8)	367.2 (16.2)
ชาย	1,178.8	10.7 (0.9)	397.6 (33.7)	455.0 (38.6)	445.1 (37.8)	22.0 (1.9)	197.2 (16.7)	170.3 (14.4)
หญิง	1,089.7	6.7 (0.6)	433.9 (39.8)	472.8 (43.4)	429.5 (39.4)	28.0 (2.6)	71.2 (6.5)	196.9 (18.1)
ภาครัฐบาล								
ในเขตเทศบาล	616.0	17.3 (2.8)	117.4 (19.1)	461.5 (74.9)	7.7 (1.2)	8.6 (1.4)	130.4 (21.2)	16.1 (2.6)
ชาย	340.3	9.0 (2.7)	54.1 (15.9)	254.4 (74.8)	2.8 (0.8)	5.5 (1.6)	92.6 (27.2)	9.1 (2.7)
หญิง	275.8	8.3 (3.0)	63.4 (23.0)	207.2 (75.1)	4.9 (1.8)	3.1 (1.1)	37.9 (13.7)	7.0 (2.5)
นอกเขตเทศบาล	689.4	20.7 (3.0)	96.8 (14.0)	567.8 (82.3)	20.0 (2.9)	5.5 (0.8)	79.0 (11.5)	11.0 (1.6)
ชาย	352.0	11.1 (3.2)	36.1 (10.2)	291.7 (82.9)	7.6 (2.2)	4.8 (1.4)	45.6 (13.0)	6.5 (1.8)
หญิง	337.4	9.6 (2.8)	60.8 (18.0)	276.1 (81.8)	12.4 (3.7)	0.7 (0.2)	33.4 (9.9)	4.6 (1.4)

1/ ลูกจ้าง 1 คน สามารถได้รับผลประโยชน์เพิ่มเติมได้มากกว่า 1 ประเภท

โดยทั่วไปแล้ว ลูกจ้างที่ได้รับ ค่าล่วงเวลา ค่าอาหารและค่าเสื้อผ้า ในภาคเอกชนมีมากกว่าใน ภาครัฐบาล แต่ที่ได้รับผลประโยชน์เพิ่มเติมอื่น คือ โบนัส เงินสดอื่นๆ และที่อยู่อาศัย ลูกจ้างใน ภาครัฐบาลได้รับมากกว่าในภาคเอกชน เมื่อเปรียบเทียบ สัดส่วนของลูกจ้างที่ได้รับผลประโยชน์เพิ่มเติม ระหว่างเขตการปกครอง พบว่า ลูกจ้างเอกชนที่อยู่ใน เขตเทศบาลได้รับผลประโยชน์เพิ่มเติมประเภทโบนัส เงินสดอื่น ๆ เสื้อผ้า และค่าที่อยู่อาศัย มากกว่าลูกจ้าง เอกชนที่อยู่นอกเขตเทศบาล กล่าวคือ ลูกจ้างเอกชนใน เขตเทศบาลที่ได้รับโบนัสร้อยละ 1.7 เงินสดอื่น ๆ ร้อยละ 42.5 ค่าเสื้อผ้าร้อยละ 3.0 และค่าที่อยู่อาศัย ร้อยละ 16.8 ในขณะที่ลูกจ้างเอกชนนอกเขตเทศบาล

ได้รับค่าล่วงเวลา และค่าอาหาร มากกว่าในเขตเทศบาล กล่าวคือ ลูกจ้างเอกชนนอกเขตเทศบาลได้รับ ค่าล่วงเวลาร้อยละ 36.7 และค่าอาหารร้อยละ 38.6 สำหรับลูกจ้างรัฐบาลนั้นผู้ที่อยู่ในเขตเทศบาลได้รับ ผลประโยชน์เพิ่มเติมประเภทค่าล่วงเวลา ค่าเสื้อผ้า และค่าที่อยู่อาศัยมากกว่าผู้ที่อยู่นอกเขตเทศบาล กล่าวคือ ลูกจ้างรัฐบาลที่อยู่ในเขตเทศบาลได้รับ ค่าล่วงเวลาร้อยละ 19.1 ค่าเสื้อผ้าร้อยละ 1.4 และค่าที่ อยู่อาศัยร้อยละ 21.2 ส่วนลูกจ้างรัฐบาลที่อยู่นอกเขต เทศบาลได้รับผลประโยชน์ในด้านค่าโบนัส เงินสด อื่นๆ และค่าอาหารมากกว่าในเขตเทศบาล กล่าวคือ ได้รับค่าโบนัสร้อยละ 3.0 เงินสดอื่นๆ ร้อยละ 82.3 และ ค่าอาหารร้อยละ 2.9

CHAPTER 1

INTRODUCTION

1. Background and objective

Labor force statistics have been compiled by the National Statistical Office since 1963 when the survey was initiated. The year 1984-1997 three rounds of the survey for the whole kingdom had been conducted each year; the first round enumeration is held in February coinciding with the non-agricultural season, the second round is normally held in May in with new labor force come from students who just finish their schooling and the third round is held in August, during the agricultural season. Commencing from the year 1998, another round of the survey in November has been conducted.

Due to the increasing demand of data for formulating plans and policy at provincial level, the National Statistical Office has expanded sample size to propose statistical data at provincial level commencing from survey in February and August, 1994. For the fourth round in November 1998, data was presented at the first time and presentation data at provincial level.

After the economic crisis in the mid of 1997, the need of labor force data for planning and policy making were more in demand. In the year of 2001, the survey was conducted monthly. The survey data of three months were combined to present the quarterly. Data of February, May and

August were presented in order to compare with the previous labor force survey and since September 2001, data were presented monthly. Beginning from the survey in January 2001, 5 items has been revised; age of persons in labor force was adopted from 13 years of age and over to 15 years of age and over in order to agree with the child labor law. The standard classification of occupation, industry and employment status were adopted, and area of local administration which the former sanitary which were included in non-municipal area were presently included in municipal area.

The main objective of this survey is to estimate the number and characteristics of the labor force in the country and in different regions periodically. The statistical data derived from this quarter of the survey include:

1. the number of persons in and out of the working age (15 years and over) by sex
2. the number of working age population by labor force status, age, sex, marital status, educational attainment
3. the number of employed persons by interesting characteristics such as age, sex, educational attainment, occupation, industry, work status, hours work,

4. the number of unemployed persons by interesting characteristics e.g. duration of searching for job, type of previous work.

2. Coverage

Population reside in the private and special household.

3. Reference week

Reference week refer to seven days before the interviewing date for example if the interviewing date was February 9, 2004 “ during 7 days before interviewing date “ was during February 2nd- 8th, 2004.

4. Definition

The National Statistical Office has adapted and changed the concepts and definitions used in the Labor Force Survey (LFS) Project many times since the initial year. The purposes of changes were to improve the completeness of the collected data with respect to the real socio-economic situation of the country and to serve for users requirement. In this report, the concepts and definitions used have been introduced since 1983 and some definitions together with the minimum age limit which have been changed to 15 years is adopted since 2001.

The revised definitions used in the survey are listed in following.

Employed persons

Persons, 15 years of age and over who during the survey week,

1. worked for at least one hour for wages/salary, profits, dividends or any other kind of payment, in kind; or

2. did not work at all or worked less than one hour but

2.1 receives wage/salary, profits from business enterprise or farm during the period of absence; or

2.2 not receive wage/salary, profits from business enterprise or farm during the period of absence but had regular jobs or business that they would be return to work.

3. worked for at least one hour without pay in business enterprises or on farms owned or operated by household heads or members.

Unemployed persons

Persons, 15 years of age and over who during the survey week did not work even for one hour, had no jobs, business enterprise or farms of their own.

Persons in this category include :

1. those who had been looking for work, applying for a job or waiting to be call to work during the last 30 days before interview's date.

2. those who had not been looking for work during the last 30 days before interview's date but available for work during the last 7 days before interview's date.

Current labor force

All persons 15 years of age and over who, during the survey week, were either employed or unemployed as defined above.

Seasonally inactive labor force

Persons 15 years of age and over, who during the survey week, were neither employed nor unemployed as defined above, but were waiting for the appropriate season, being persons who usually worked without pay on farms, or in business enterprises engaged in seasonal activities owned or operated by the head of the household or any other member of the household.

Total labor force

All persons 15 years of age and over, who during the survey week, were in the current labor force as defined above or were classified as seasonally inactive labor force as defined above.

Persons not in the labor force

Persons classified in this category are those who were neither employed nor unemployed during the survey week, nor classified as seasonally inactive labor force as defined above.

They include:

1. persons who, during the survey week were under 15 years of age,

2. persons who, during the survey week were 15 years of age and over, but were neither employed nor available for employment because they were

2.1 engaged in household work,

2.2 engaged in studies

2.3 too young (below 18 years of age) or too old (above 60 years of age)

2.4 incapable of work because of physical or mental disability or chronic illness,

2.5 voluntarily idle,

2.6 working without pay, profits, dividends or other payments for persons who were not members of the same household,

2.7 working without pay, profits, dividends or any other payments for charitable organizations and institutions,

2.8 otherwise not available for employment.

Job

A job is defined as any of the following:

1. Work for cash wages, salaries or for pay "in kind," or

2. Work for profit on own farm or in own or partly own business, or

3. Work without pay or profit on a farm or in a business owned or operated by the head or any member of the household.

Occupation

Occupation refers to the kind of work performed by a person at his job. Most persons generally hold only one job. For a person having more than one job, only the job at which he worked for the greater number of hours during the survey week was recorded. If the number of working hours for each job was exactly the same, the job which gave him the higher income was recorded. If the number of working hours and the income earned from each job were the same, the

job for which he had preference was recorded. If the respondent could not give his preference, the job at which he had been working for the longest time was the one recorded.

Before 2001, the survey used the classification which was suitable to Thailand's occupation based on International Standard Classification of Occupation, 1958 (ISCO-58). Since January 2001, the survey used International Standard Classification of Occupation, 1988 (ISCO-88) of the International Labor Organization (ILO).

Industry

The term "industry" as herein used refers to the nature of economic activity undertaken in the establishment in which a person worked or the nature of business in which he was engaged during the survey week. If a person had more than one job, the industry corresponding to the occupation recorded was asked.

Before 2001, the survey used the classification which was suitable to Thailand's industry based on International Standard Industrial Classification, (ISIC) 1958. Since January 2001, the survey used the third revision of the International Standard Industrial Classification, (ISIC) 1989, of the United Nations (UN).

Work status

Work status refers to the status of person's occupation in the survey week. Work status was classified as follows :

1. An employer is defined as a person who operates his own enterprise for profit or dividends and hires one or more employees in his enterprise.

2. A government employee is defined as a person who works for pay in a government agency or government enterprise. Included in this category, therefore are civil servants, police, municipal officers, and employees of government enterprises.

3. A private employee is a person who works for pay a non-governmental enterprise owned and operated by an employer.

4. An own account worker is a person who operated an enterprise on his own account or jointly with others in the form of a partnership either for profit or dividends but without engaging any employees.

5. An unpaid family worker is a person who works without pay on a farm or in a business enterprise owned or operated by the household head or any other member.

6. A member of a producers' cooperative is a person who hold a "self-employment" job in a cooperative producing goods and services, in which each member takes part on an equal footing with other members in determining the organization of production, sales and/or other work of the establishment, the investments and the distribution of the proceeds of the establishment amongst their members.

Since January 2001, the survey used the International Classification of Status in

Employment, 1993 (ICSE-93) of the International Labor Organization (ILO) which add one more status to those used in the previous year, that is a member of a producers' cooperative.

Hours worked

Hours worked mean hours actually worked during the survey week. For a person holding more than one job, his hours worked would be the sum total of hours worked on all jobs. For a person who had a regular job but was not at work during the survey week, the hours worked would be recorded zero. Before 2001, for a person who had a regular job but was not at work during the survey week, the number of hours normally worked in a week is taken as the hours worked

Wage or salary

Wages or salaries mean basic wages or salaries payable for the specified time or piece of work, not including overtime payments, bonuses or other fringe benefits.

Duration of looking for work

Duration of looking for work is the length of time during which an unemployed person had been looking for work. It is counted from the day he started looking for work to the end of the survey week.

Survey week

A survey week is the reference period of last 7 days before interview's date which information on labor was obtained.

Enumeration period

The enumeration period is the 1st-12th for each month which actual interviews were conducted.

Types of households included in the survey

Households included in the scope of the survey can be divided into two types:

1. Private households which include one person household, i.e. single persons who make provision for their own food or other essentials of living without combining with any other persons, or multi person households, i.e. groups of two or more persons making common provision for food or other essentials for living, residing in any of the following types of housing: wooden dwellings, cement dwellings, row houses, apartments, boats, rafts, etc.

2. Special households which include persons living in group living quarters within the compound of a factory, or in a dormitory, or boarding house which is not exclusively for students.

Household not included in the above mentioned types, e.g. inmates of penal institutions, priests, soldiers living in military barracks, students living in dormitories, etc., were classified as institutional households and not covered in the survey.

Level of educational attainment

Educational levels are classified as follows:

1. None means all persons who have never attended school or had no education.

2. Less than elementary means all persons who have completed a grade lower than Pratom 6 (or formerly Pratom 7 or Matayom 3).

3. Elementary level means all persons who have completed Pratom 6 (or formerly Pratom 7 or Matayom 3) or higher but not lower secondary level.

4. Lower secondary level means all persons who have completed Matayom 3 (formerly Matayomsuksa 3 or Matayom 6) or higher but not upper secondary level.

5. Upper secondary level

5.1 Academic means all persons who completed Matayom 6 (formerly Matayomsuksa 5 or Matayom 8) in general education schools or completed higher but not higher level.

5.2 Vocational and technical means all persons who have completed a lower secondary and have then completed the three year course required for this level in vocational and technical colleges or completed higher but not higher level.

5.3 Teacher training means all persons who have completed the teacher training course and receiving a certificate equivalent

to upper secondary level or completed higher but not higher level.

6. Higher level

2.1 Academic means all persons who completed a course receiving academic diploma, bachelor, master and doctoral degree level.

2.2 Higher technical education means all persons who completed vocational or technical education, and receiving vocational diploma and the degree of bachelor.

2.3 Teacher training means all persons who completed a course receiving educational diploma, bachelor, master and doctoral degree level.

7. Short course vocational training

means all persons who have completed a vocational course of less than twelve months duration and have received a certificate or other document certifying completion of such a course. The educational requirements for persons taking such courses vary, but the minimum requirements are completion of at least grade 4 (Pratom 4) or the equivalent.

8. Other means all persons who have completed types of education other than the aforementioned.

CHAPTER 2

MAJOR FINDINGS

This chapter presents a summary of the results of the labor force survey conducted in the whole kingdom during the 1st-12th of October – December 2008, which is the fourth quarter of the year. The results obtained from this survey showed conditional of the number of employed, unemployed and interesting characteristics of labor force in October – December 2008.

The number of population which had been used in the estimation procedure from the survey round 1 in February, 1995 were changed in order to correspond with those used in the 8th National Economic and Social Development Plan such number were obtained from the new series of Population Projection for Thailand, 1990-2020 which was revised by Quality of life and social development office, National Economic and Social Development Board in May 2003.

1. Structure of the labor force

The total population was estimated at 66.6 million, of which 52.4 million were population aged 15 years and over and 38.2 million were in the labor force. Of the total labor force, about 69.7 per cent were residing in the non-municipal areas and about 54.3 per cent were males.

The “current labor force”, that is the currently active part of the total labor force, which was either employed or was available for employment in October - December 2008, was of

the order of 38.1 million. Since the survey period was among the agricultural season, the number of the seasonally inactive labor force was about 94,400 persons. This number will be increased when the survey in non-agriculture season.

FIGURE 1 NUMBER OF EMPLOYED PERSONS BY REGION

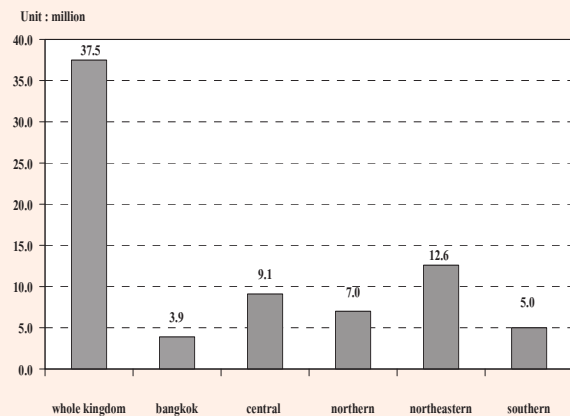

The current labor force was largely employed, however 1.3 per cent of which or about 0.51 million were unemployed. Of these, 0.2 per cent were looking for works and the rest 1.1 per cent were not looking for works but available for works.

Persons not in the labor force could be divided into two major groups i.e. persons aged 15 years and over and those under 15 years of age. The first group comprised 21.4 per cent of the total population or 27.2 per cent of total population aged 15 years and over. About 4.6 million were housewives 4.2 million were students and 4.4 million were young/old or incapable of work. The latter group comprised 14.2 million or 21.3 per cent of the total population.

TABLE A NUMBER AND PERCENTAGE OF POPULATION BY LABOR FORCE STATUS, AREA AND SEX

LABOR FORCE STATUS	Whole kingdom			Municipal areas			Non - municipal areas		
	Total	Male	Female	Total	Male	Female	Total	Male	Female
Number ('000)									
Total	66,610.6	32,733.4	33,877.2	20,504.9	9,815.5	10,689.4	46,105.7	22,917.9	23,187.8
Total labor force	38,151.3	20,717.3	17,434.0	11,541.2	6,050.4	5,490.9	26,610.1	14,666.9	11,943.2
1.Current labor force	38,056.9	20,671.3	17,385.5	11,534.3	6,046.7	5,487.6	26,522.6	14,624.7	11,897.9
1.1 Employed	37,550.0	20,377.8	17,172.2	11,362.7	5,949.1	5,413.6	26,187.3	14,428.7	11,758.6
1) At work	37,000.6	20,044.2	16,956.3	11,288.4	5,903.7	5,384.7	25,712.2	14,140.6	11,571.6
2) With job but not at work	549.4	333.6	215.9	74.3	45.4	28.9	475.2	288.2	187.0
1.2 Unemployed	506.9	293.5	213.4	171.6	97.6	74.1	335.2	195.9	139.3
1) Looking for a job	81.6	39.1	42.5	44.0	21.4	22.6	37.6	17.7	19.9
2) Not looking /Available for work	425.2	254.4	170.8	127.6	76.2	51.5	297.6	178.2	119.4
2.Seasonally inactive labor force	94.5	46.0	48.5	7.0	3.7	3.2	87.5	42.2	45.3
Not in labor force > 15 years of age	14,247.9	4,751.3	9,496.6	4,751.3	1,642.9	3,108.4	9,496.6	3,108.4	6,388.2
1. Household work	4,634.8	197.8	4,436.9	1,522.9	77.9	1,445.0	3,111.9	119.9	2,991.9
2. Studies	4,203.4	2,019.6	2,183.8	1,442.6	699.1	743.5	2,760.9	1,320.5	1,440.4
3. Too young/old or incapable to work	4,362.8	1,876.7	2,486.1	1,285.6	552.4	733.2	3,077.3	1,324.3	1,753.0
4. Others	1,046.9	657.2	389.7	500.3	313.5	186.8	546.6	343.7	203.0
Persons under 15 years of age	14,211.3	7,264.8	6,946.6	4,212.3	2,122.2	2,090.1	9,999.0	5,142.6	4,856.5
Percentage									
Total	100.0	100.0	100.0	100.0	100.0	100.0	100.0	100.0	100.0
Total labor force	57.3	63.3	51.5	56.3	61.6	51.4	57.7	64.0	51.5
1.Current labor force	57.1	63.2	51.3	56.3	61.6	51.3	57.5	63.8	51.3
1.1 Employed	56.4	62.3	50.7	55.4	60.6	50.6	56.8	63.0	50.7
1) At work	55.6	61.2	50.1	55.1	60.2	50.4	55.8	61.7	49.9
2) With job but not at work	0.8	1.0	0.6	0.4	0.5	0.3	1.0	1.3	0.8
1.2 Unemployed	0.7	0.9	0.6	0.8	1.0	0.7	0.7	0.9	0.6
1) Looking for a job	0.1	0.1	0.1	0.2	0.2	0.2	0.1	0.1	0.1
2) Not looking /Available for work	0.6	0.8	0.5	0.6	0.8	0.5	0.7	0.8	0.5
2.Seasonally inactive labor force	0.1	0.1	0.1	0.0	0.0	0.0	0.2	0.2	0.2
Not in labor force > 15 years of age	21.4	14.5	28.0	23.2	16.7	29.1	20.6	13.6	27.6
1. Household work	7.0	0.6	13.1	7.4	0.8	13.5	6.8	0.5	12.9
2. Studies	6.3	6.2	6.5	7.0	7.1	7.0	6.0	5.8	6.2
3. Too young/old or incapable to work	6.6	5.7	7.3	6.3	5.6	6.9	6.7	5.8	7.6
4. Others	1.6	2.0	1.2	2.4	3.2	1.8	1.2	1.5	0.9
Persons under 15 years of age	21.3	22.2	20.5	20.5	21.6	19.6	21.7	22.4	20.9

TABLE B NUMBER AND PERCENTAGE OF POPULATION BY LABOR FORCE STATUS, SEX, REGION AND AREA

Labor Force Status and Sex	Whole Kingdom		Bangkok		Central Region		Northern Region			Northeastern Region			Southern Region			
	Total	M.A.	Non-M.A.	Total	M.A.	Non-M.A.	Total	M.A.	Non-M.A.	Total	M.A.	Non-M.A.	Total	M.A.	Non-M.A.	
Total	66,610.6	20,504.9	46,105.7	6,855.5	15,784.6	5,229.1	10,555.5	12,099.8	2,474.1	9,625.7	22,688.9	3,666.0	19,022.8	9,181.8	2,280.1	6,901.7
In the labor force	38,151.3	11,541.2	26,610.1	3,950.3	9,220.1	3,018.9	6,201.2	7,102.4	1,388.2	5,714.2	12,816.1	1,970.9	10,845.1	5,062.5	1,212.9	3,849.6
Not in the labor force over 15 years	14,247.9	4,751.3	9,496.6	1,625.5	3,385.7	1,142.9	2,242.8	2,669.3	614.0	2,055.2	4,700.2	861.5	3,838.8	1,867.3	507.5	1,359.8
Not in the labor force under 15 years	14,211.3	4,212.3	9,999.0	1,279.8	3,178.7	1,067.3	2,111.5	2,328.2	471.8	1,856.3	5,172.6	833.7	4,339.0	2,252.0	559.7	1,692.3
Male	32,733.4	9,815.5	22,917.9	3,198.8	7,698.8	2,525.2	5,173.6	5,977.4	1,188.3	4,789.1	11,305.6	1,795.7	9,509.9	4,552.7	1,107.5	3,445.3
In the labor force	20,717.3	6,050.4	14,666.9	2,026.1	4,932.3	1,583.7	3,348.7	3,841.8	728.4	3,113.4	7,108.8	1,058.0	6,050.8	2,808.3	654.2	2,154.1
Not in the labor force over 15 years	4,751.3	1,642.9	3,108.4	526.5	1,147.0	402.5	744.5	944.4	224.9	719.5	1,541.2	316.9	1,224.3	592.3	172.1	420.2
Not in the labor force under 15 years	7,264.8	2,122.2	5,142.6	646.3	1,619.5	539.0	1,080.5	1,191.3	235.1	956.3	2,655.5	420.7	2,234.8	1,152.2	281.2	871.0
Female	33,877.2	10,689.4	23,187.8	3,656.7	8,085.7	2,703.9	5,381.9	6,122.4	1,285.7	4,836.7	11,383.3	1,870.4	9,512.9	4,629.1	1,172.7	3,456.4
In the labor force	17,434.0	5,490.9	11,943.2	1,924.2	4,287.8	1,435.3	2,852.5	3,260.6	659.8	2,600.8	5,707.2	912.9	4,794.3	2,254.2	558.7	1,695.6
Not in the labor force over 15 years	9,496.6	3,108.4	6,388.2	1,099.0	2,238.7	740.3	1,498.4	1,724.9	389.1	1,335.8	3,159.0	544.5	2,614.5	1,275.1	335.5	939.6
Not in the labor force under 15 years	6,946.6	2,090.1	4,856.5	633.6	1,559.2	528.3	1,031.0	1,136.9	236.8	900.1	2,517.1	412.9	2,104.2	1,099.8	278.6	821.2
Total	100.0	100.0	100.0	100.0	100.0	100.0	100.0	100.0	100.0	100.0	100.0	100.0	100.0	100.0	100.0	100.0
In the labor force	57.3	56.3	57.7	57.6	58.4	57.7	58.8	58.7	56.1	59.4	56.5	53.8	57.0	55.1	53.2	55.8
Not in the labor force over 15 years	21.4	23.2	20.6	23.7	21.5	21.9	21.3	22.1	24.8	21.4	20.7	23.5	20.2	20.3	22.3	19.7
Not in the labor force under 15 years	21.3	20.5	21.7	18.7	20.1	20.4	20.0	19.2	19.1	19.3	22.8	22.7	22.8	24.5	24.6	24.5
Male	100.0	100.0	100.0	100.0	100.0	100.0	100.0	100.0	100.0	100.0	100.0	100.0	100.0	100.0	100.0	100.0
In the labor force	63.3	61.6	64.0	63.3	64.1	62.7	64.7	64.3	61.3	65.0	62.9	58.9	63.6	61.7	59.1	62.5
Not in the labor force over 15 years	14.5	16.7	13.6	16.5	14.9	15.9	14.4	15.8	18.9	15.0	13.6	17.7	12.9	13.0	15.5	12.2
Not in the labor force under 15 years	22.2	21.6	22.4	20.2	21.0	21.4	20.9	19.9	19.8	20.0	23.5	23.4	23.5	25.3	25.4	25.3
Female	100.0	100.0	100.0	100.0	100.0	100.0	100.0	100.0	100.0	100.0	100.0	100.0	100.0	100.0	100.0	100.0
In the labor force	51.5	51.4	51.5	52.6	53.0	53.1	53.0	53.3	51.3	53.8	50.1	48.8	50.4	48.7	47.6	49.1
Not in the labor force over 15 years	28.0	29.1	27.6	30.1	27.7	27.4	27.8	28.2	30.3	27.6	27.8	29.1	27.5	27.5	28.6	27.2
Not in the labor force under 15 years	20.5	19.6	20.9	17.3	19.3	19.5	19.2	18.6	18.4	18.6	22.1	22.1	22.1	23.8	23.8	23.8

2. Labor force participation

Table C shows the labor force participation rates which was defined as the percentage of the population in the total labor force to the population 15 years of age and

over was 72.8 per cent, and it shows that persons in non-municipal areas had higher participation rates than the municipal areas (73.7 per cent compared with 70.8 per cent).

TABLE C LABOR FORCE PARTICIPATION RATES BY AGE GROUP, SEX, REGION AND AREA

(Percentage)

Age group (Years) and sex	Whole kingdom			Bangkok	Central region			Northern region			Northeastern region			Southern region		
	Total	M.A.	Non-M.A.		Total	M.A.	Non-M.A.	Total	M.A.	Non-M.A.	Total	M.A.	Non-M.A.	Total	M.A.	Non-M.A.
Total	72.8	70.8	73.7	70.9	73.1	72.5	73.4	72.7	69.3	73.6	73.2	69.6	73.9	73.1	70.5	73.9
15-19	27.3	21.9	29.3	22.2	29.6	26.5	31.1	23.4	15.5	25.4	27.9	19.1	29.6	29.4	23.4	31.3
20-24	71.6	64.1	74.5	60.6	72.8	70.3	74.0	72.3	59.3	75.6	72.1	62.3	73.9	73.0	66.2	75.2
25-29	87.4	89.0	86.6	88.7	89.9	90.0	89.9	87.9	89.7	87.4	85.0	86.7	84.7	86.9	90.8	85.6
30-34	89.6	90.1	89.3	89.3	89.8	91.2	89.1	90.3	90.4	90.2	90.0	90.7	89.8	87.4	88.7	87.0
35-39	90.5	90.4	90.5	89.6	90.5	90.6	90.4	91.2	91.6	91.1	90.5	91.4	90.4	90.3	90.3	90.3
40-49	89.6	87.5	90.6	85.2	89.0	87.9	89.6	91.4	89.7	91.8	90.0	89.4	90.2	90.7	88.4	91.5
50-59	81.3	76.0	83.7	70.1	79.0	77.2	79.9	83.4	80.3	84.2	84.2	80.0	85.0	84.6	81.0	85.9
60and over	37.9	29.1	41.6	23.1	32.9	28.3	35.0	38.5	34.1	39.6	44.0	34.7	45.7	40.9	32.3	43.7
Male	81.3	78.7	82.5	79.4	81.1	79.7	81.8	80.3	76.4	81.2	82.2	77.0	83.2	82.6	79.2	83.7
15-19	34.1	26.6	36.8	26.0	36.0	32.5	37.5	30.0	20.8	32.3	34.4	23.4	36.5	38.9	27.4	42.5
20-24	80.1	69.1	84.2	62.0	80.3	74.3	83.0	80.4	65.9	83.9	81.7	68.5	84.2	83.8	76.3	86.1
25-29	94.5	94.0	94.7	92.7	94.7	95.0	94.6	96.1	95.2	96.3	93.3	91.7	93.6	96.3	97.5	95.8
30-34	96.0	96.6	95.7	96.4	96.2	96.8	95.8	95.3	95.9	95.1	95.6	96.2	95.5	97.1	97.8	96.9
35-39	96.4	96.8	96.2	96.6	96.1	96.5	95.8	96.8	96.6	96.8	95.9	96.4	95.8	97.8	98.9	97.4
40-49	96.6	96.1	96.9	96.2	96.3	95.4	96.7	96.0	95.9	96.1	96.9	96.2	97.1	97.7	97.9	97.7
50-59	92.2	88.1	94.0	85.3	90.3	88.2	91.3	92.6	89.0	93.5	94.7	91.0	95.4	94.3	91.9	95.1
60and over	50.6	37.7	55.8	30.8	43.2	35.1	46.8	49.8	44.6	51.1	60.4	45.8	63.1	52.9	40.5	56.8
Female	64.7	63.9	65.2	63.7	65.7	66.0	65.6	65.4	62.9	66.1	64.4	62.6	64.7	63.9	62.5	64.3
15-19	20.2	17.2	21.3	18.7	23.0	20.4	24.2	16.4	10.3	17.9	21.0	14.8	22.3	19.3	19.4	19.3
20-24	62.7	59.2	64.1	59.3	65.3	66.5	64.6	63.7	52.6	66.5	61.7	55.9	62.9	61.7	56.0	63.5
25-29	80.1	84.4	78.0	85.3	85.2	85.2	85.2	79.2	84.2	77.8	76.0	81.4	74.9	77.2	84.2	74.9
30-34	83.2	84.1	82.7	83.3	83.5	85.8	82.2	85.1	85.1	85.1	84.2	85.3	83.9	77.7	80.0	76.9
35-39	84.9	84.7	85.0	83.6	85.2	85.2	85.2	85.9	87.2	85.6	85.4	86.7	85.2	83.1	82.5	83.4
40-49	83.0	79.8	84.6	75.9	82.4	81.1	83.0	87.1	84.2	87.8	83.4	83.1	83.4	84.0	79.8	85.4
50-59	71.3	65.3	74.2	57.1	69.0	67.5	69.7	74.7	72.6	75.2	74.3	70.0	75.2	75.6	71.2	77.1
60and over	27.8	22.5	30.1	17.5	25.0	23.2	25.9	29.1	25.9	30.0	30.8	25.9	31.7	31.3	25.9	33.0

The participation rates were relatively high in almost every age-group, even in the age-group 15-19 at which the rates in non-municipal areas were higher than municipal areas. This was partly because in the agricultural households, the members who were students could help their families during the busy season. Whereas, this aged group in the municipal areas were mostly students.

FIGURE 2 LABOR FORCE PARTICIPATION RATES BY AGE GROUP (YEARS)

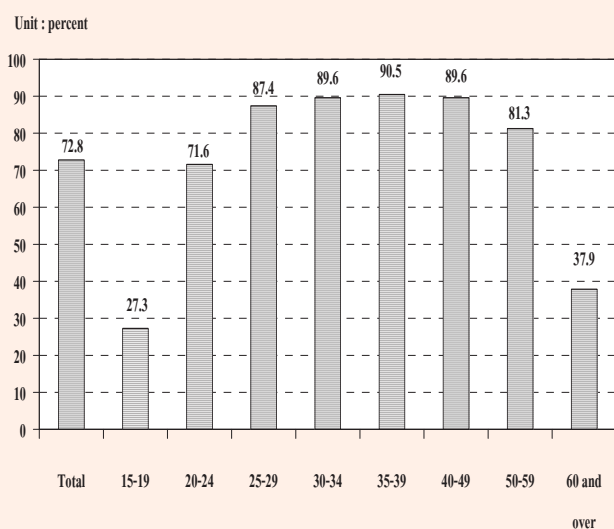

Considering sex differentials, it is found that males participated in the labor force more than females (81.3 and 64.7 per cent respectively) . It was true in both areas and every region.

Table D shows that the married participated the highest in the labor force (81.5 per cent) and males participation rates were the highest among the married about 90.4 per cent and females, the highest rate was among the divorced about 77.4 per cent. The results also show that in municipal area, the divorced participated the highest in the labor force, about 80.1 per cent, 87.4 per cent for married males and 79.0 per cent for divorced females. In non-municipal area, the married participated the highest in the labor force about 82.7 per cent, 91.6 per cent for married males and 76.4 per cent for divorced females (excluded the unknown status who ever married were in the labor force only 0.01 per cent of the total labor force).

TABLE D LABOR FORCE PARTICIPATION RATES BY MARITAL STATUS, SEX AND AREA

(Percentage)

Area and sex	Total	Marital status					
		Single	Married	Widowed	Divorced	Separated	Married do not know status
Total	72.8	59.2	81.5	38.3	80.8	80.2	87.1
Male	81.3	64.8	90.4	44.4	86.9	86.0	88.1
Female	64.7	51.8	73.0	36.8	77.4	76.4	86.8
Municipal areas	70.8	62.6	78.4	36.4	80.1	78.9	86.2
Male	78.7	64.9	87.4	39.0	82.6	81.0	85.8
Female	63.9	60.2	69.5	35.8	79.0	77.6	86.3
Non-municipal areas	73.7	57.3	82.7	39.1	81.2	81.0	90.4
Male	82.5	64.7	91.6	46.5	89.0	88.6	100.0
Female	65.2	45.4	74.3	37.2	76.4	75.7	88.4

Table E illustrates the participation rates by educational attainment, area and sex. It shows that levels of education at which people seem to get more interested in working than at other levels were the higher level,

elementary and less than elementary level. Those who completed and lower secondary level.

The participation rates in non-municipal areas are mostly higher than in municipal areas, all level.

FIGURE 3 LABOR FORCE PARTICIPATION RATES BY LEVEL OF EDUCATIONAL

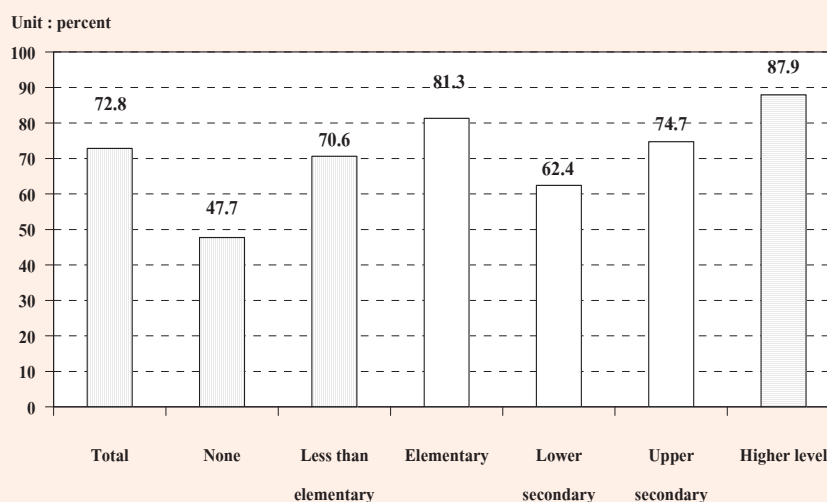

TABLE E LABOR FORCE PARTICIPATION RATES BY LEVEL OF EDUCATIONAL ATTAINMENT, AREA AND SEX

(Percentage)

Area and sex	Level of educational attainment											Others ^{1/}	Unknown
	Total	None	Less than elementary	Elementary	Lower secondary	Upper secondary level			Higher level				
						General/academic	Vocational	Teacher training	Academic	Higher technical education	Teacher training		
Total	72.8	47.7	70.6	81.3	62.4	74.7	69.7	55.2	90.3	85.5	84.6	72.6	80.5
Male	81.3	61.4	81.2	87.7	72.1	82.9	77.0	62.8	92.5	90.2	84.4	93.6	83.8
Female	64.7	40.9	62.0	74.3	51.4	65.6	60.2	49.3	88.6	80.5	84.7	47.0	76.4
M.A.	70.8	42.9	62.6	78.3	61.8	67.3	71.6	46.8	89.2	85.1	78.0	75.5	76.0
Male	78.7	56.5	74.7	85.0	69.8	74.7	79.0	65.9	91.2	90.6	78.3	89.2	78.7
Female	63.9	37.0	54.0	71.4	52.8	59.5	62.4	24.3	87.5	79.5	77.9	60.9	73.5
Non-M.A.	73.7	49.2	73.0	82.2	62.7	79.3	68.1	62.8	92.6	85.9	90.7	71.0	87.6
Male	82.5	62.8	82.9	88.5	73.1	87.9	75.2	58.2	95.2	89.9	89.0	95.8	90.0
Female	65.2	42.1	64.5	75.2	50.8	69.5	58.3	65.0	90.7	81.5	92.0	38.3	83.2

^{1/} Including short course vocational

3. Employed labor force

3.1 Work status : (Table F) The highest proportion of the total employed person was employees or about 43.0 per cent and of these 4 in 5 were employed in private sector, followed by own account workers (31.9 per cent). The unpaid family workers and employer which accounted for 22.2 and 2.8 per cent of the total employed. While the percentage of members of producers' cooperatives was very less about 0.1 per cent of the total employed persons.

FIGURE 4 PERCENTAGE OF EMPLOYED PERSONS BY WORK STATUS

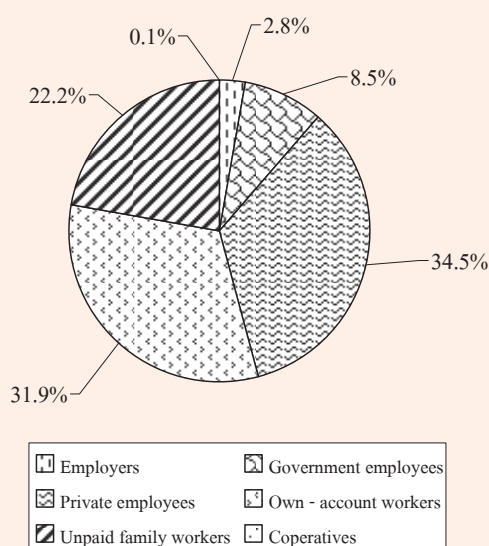

The majority of employed persons in both areas were employees, followed by own account workers. In municipal area, about 57.3 per cent were employees, among these, mostly working in private sector (44.2 per cent) while only 13.1 per cent were government employees. In non-municipal areas, about 36.8 per cent were employees, among these, 30.3 per cent working in private sector, followed by own account workers (34.7 per cent). For the proportion of unpaid

family workers in municipal areas was rather low compared with the non-municipal areas (13.2 per cent and 26.2 per cent respectively).

When work status was considered by regions, it was found that the percentages of those employed in all regions include Bangkok were largely worked as employees, follower by own account workers except the Northeast region, large percentages of employed persons were worked as own account workers about 38.9 per cent followed by unpaid family worker and employees (31.4 percent and 28.1 per cent respectively).

3.2 Industry : (Table G) About 42.1 per cent of the total employed persons worked in agricultural sector and about 57.9 per cent in non-agricultural sector. The highest proportions of the employed persons was in the wholesale and retail trade 15.4 per cent, followed by manufacturing 13.9 per cent. The next was hotel and restaurants 6.4 per cent, construction 5.3 per cent, public administration 3.4 per cent, transport storage and education show equally the same rate 2.9 per cent. The rest shared in the other industries.

Most employed persons in municipal area worked in non-agriculture sector 90.3 per cent, the principal activities were wholesale and retail trade (24.5 per cent), followed by manufacturing 17.9 per cent, hotel and restaurants 12.5 per cent, While most of those in the non-municipal areas worked in agricultural sector 56.2 per cent.

Considering regional differentials, it was found that the majority of employed persons in the

TABLE G NUMBER AND PERCENTAGE OF EMPLOYED PERSONS BY INDUSTRY, REGION AND AREA (Contd.)

INDUSTRY	Whole Kingdom		Bangkok		Central Region		Northern Region		Northeastern Region		Southern Region	
	Total	M.A. M.A.	Total	Non- M.A.	Total	M.A. M.A.	Total	M.A. M.A.	Total	M.A. M.A.	Total	M.A. M.A.
Total	100.0	100.0	100.0	100.0	100.0	100.0	100.0	100.0	100.0	100.0	100.0	100.0
Agricultural	42.5	9.7	1.2	56.5	6.8	35.4	19.0	58.8	23.3	67.0	46.9	11.6
1. Agriculture, hunting and forestry	41.3	9.0	1.1	55.2	5.8	33.0	18.8	58.5	22.9	66.5	43.8	9.4
2. Fishing	1.1	0.6	0.1	1.3	1.0	2.4	0.3	0.3	0.4	0.5	3.1	2.2
Non-Agricultural	57.5	90.3	98.8	43.5	93.2	64.6	81.0	41.2	76.7	33.0	53.1	88.4
1. Mining and quarrying	0.2	0.2	0.1	0.1	0.2	0.3	0.2	0.3	0.0	0.0	0.2	0.5
2. Manufacturing	13.8	18.3	21.8	11.9	27.8	26.5	8.4	9.8	8.1	7.3	8.0	9.4
3. Electricity, gas and water supply	0.3	0.5	0.3	0.2	0.6	0.3	0.3	0.6	0.2	0.5	0.3	0.4
4. Construction	5.3	5.0	5.1	5.5	4.8	6.5	6.4	5.7	4.2	4.2	5.6	5.7
5. Wholesale and retail trade, repair of motor vehicles motorcycles and personal and household goods	14.9	23.3	22.2	11.3	21.4	13.1	13.8	25.2	11.0	23.9	16.6	28.2
6. Hotel and restaurants	6.2	12.4	11.6	3.6	12.2	4.6	5.3	12.3	3.6	11.6	7.7	16.8
7. Transport, storage and communication	2.9	5.9	9.3	1.6	6.0	3.2	1.5	2.5	1.3	2.5	2.0	4.4
8. Financial intermediation	1.1	2.4	3.8	0.5	1.6	0.6	0.7	1.8	0.5	1.4	0.8	1.6
9. Real estate, renting and business activities	1.9	4.3	7.3	0.9	3.6	1.6	1.1	2.3	0.8	2.0	1.3	2.7
10. Public administration and defence, compulsory social security	3.4	5.2	4.2	2.7	4.6	2.5	3.6	6.2	2.9	7.5	3.3	5.5
11. Education	2.9	4.5	3.7	2.2	3.5	2.0	2.9	5.9	2.1	6.4	3.0	5.0
12. Health and social work	1.9	2.8	2.2	1.5	2.3	1.4	2.4	4.0	2.0	3.8	1.9	3.2
13. Other community, social and personal service activity	2.2	4.2	4.8	1.3	3.7	1.8	1.8	3.5	1.4	4.0	2.2	4.4
14. Private households with employed persons	0.5	1.1	1.8	0.3	0.8	0.3	0.6	1.1	0.5	0.6	0.4	0.7
15. Extra-territorial organizations and bodies	0.0	0.0	0.0	0.0	0.0	0.0	0.0	0.0	0.0	0.0	0.0	0.0
16. Unknown	0.1	0.3	0.0	0.0	0.2	0.1	-	-	-	-	-	-

region were non-agricultural sector, especially the Central Region 73.8 per cent, the next was the Shouth Region 55.0 per cent, North 49.8 per cent and Northeast 39.5 per cent the highest employed. For Bangkok the majority of employed person were considerably high in non-agricultural sector (98.9 per cent).

3.3 Occupation : From the distribution of employed persons by occupation (table H), skilled agricultural and fishery workers constituted the bulk of the employed labor force 37.6 per cent. The occupation group with the next largest number of workers was service workers and shop and market sales workers which accounted for 16.9 per cent, and elementary occupations workers about 11.9 per cent, and craft and related trades workers about 11.0 per cent, and the rest were other occupations.

Again the pattern of occupation in the municipal areas was quite different from that of the non-municipal areas and the whole kingdom. In the municipal areas, about 29.3 per cent of the total employed were service workers and shop and market sales workers, 12.5 per cent were craft and same related trades workers, 11.3 per cent were elementary occupation, and plant and machine operators and assemblers. The occupational attrens in non-municipal areas were similar to the whole kingdom, which the largest number of workers was skilled agricultural and fishery workers 50.2 per cent, followed by elementary occupations workers 12.2 per cent,

service workers and shop and market sales workers 11.6 per cent, and craft and related trades workers about 10.4 per cent.

In every region, the occupational patterns were not quite different. That was the principal occupation was agricultural occupation especially in the Northeast, comprised 55.5 per cent, the next was the South 43.3 per cent. The next was the North 42.7 per cent and central 21.3 percent. But in the Bangkok, service workers and shop and market sales workers constituted about 27.1 per cent of the total employed. Around 13.9 per cent were plant and machine operators, and 12.2 per cent were craftsmen and related trade workers, elementary occupation 11.3 per cent, technicians and associate professionals about 10.1 per cent, Professionals about 8.6 per cent and Clerks about 8.2 per cent, and the rest were other occupations.

3.4 Education : The distribution of employed persons by level of educational attainment (Table I) illustrated that of the employed people, vast majority had low level of education, 56.9 per cent only held some elementary level or none at all, while 27.8 per cent in secondary level, 14.8 per cent in higher level and the rest were others.

Among people residing in municipal areas who were employed and completed more than elementary level (secondary and higher level) was higher than those live in non-municipal areas (59.3 per cent and 35.4 per cent respectively). In municipal areas, 39.9 per cent of employed person had some elementary level or none at all, 31.3

TABLE H. NUMBER AND PERCENTAGE OF EMPLOYED PERSONS BY OCCUPATION, REGION AND AREA

OCCUPATION	Whole Kingdom			Bangkok			Central Region			Northern Region			Northeastern Region			Southern Region			
	Total	M.A.	Non-M.A.	Total	M.A.	Non-M.A.	Total	M.A.	Non-M.A.	Total	M.A.	Non-M.A.	Total	M.A.	Non-M.A.	Total	M.A.	Non-M.A.	
	Number ('000)																		
Total	37,590.0	11,927.7	26,187.3	3,894.5	9,076.8	2,977.1	6,099.8	7,010.5	12,629.9	5,647.5	12,608.2	1,941.4	10,666.9	4,900.0	1,186.8	3,773.2			
1. Legislator, senior officials and manage	1,093.9	542.4	551.5	275.9	298.0	118.2	179.7	151.4	41.7	109.7	244.7	55.3	189.4	123.9	51.3	72.6			
2. Professionals	1,529.1	872.7	656.4	335.0	360.5	177.3	183.2	251.1	109.2	141.9	403.2	177.3	226.0	179.2	73.9	105.3			
3. Technicians and associate professionals	1,499.8	902.8	597.1	394.2	563.0	265.7	297.3	180.4	72.4	108.1	209.1	98.6	110.5	153.1	71.9	81.2			
4. Clerks	1,343.7	739.4	604.3	318.2	408.9	185.5	223.4	206.7	78.2	127.5	265.8	91.9	173.9	145.2	65.7	79.5			
5. Service workers and shop and market sales workers	6,358.2	3,332.7	3,025.5	1,055.6	1,704.5	827.4	877.1	1,064.6	418.2	646.4	1,537.7	602.0	935.7	995.9	429.7	566.2			
6. Skilled agricultural and fishery workers	14,103.8	967.9	13,135.9	444	1,930.8	169.4	1,761.5	2,990.1	216.7	2,773.4	6,992.6	405.1	6,587.5	2,145.9	132.4	2,013.6			
7. Craftsmen and related trades workers	4,130.4	1,418.9	2,711.5	474.8	1,199.1	391.8	807.3	798.8	176.0	622.8	1,122.6	217.9	904.8	535.1	158.4	376.6			
8. Plant and machine operators and assemblers	2,990.3	1,284.6	1,705.7	541.8	1,357.3	504.0	853.3	334.1	67.7	266.4	559.9	100.1	459.8	206.2	70.9	135.3			
9. Elementary occupations	4,477.3	1,282.4	3,194.9	439.9	1,246.2	333.7	912.5	1,034.3	183.0	851.3	1,281.6	193.3	1,088.2	475.3	132.4	342.9			
10. Workers not classifiable by occupation	23.6	19.0	4.5	14.7	8.6	4.1	4.5	0.0	0.0	0.0	0.0	0.0	0.0	0.0	0.0	0.0			
	100.0	100.0	100.0	100.0	100.0	100.0	100.0	100.0	100.0	100.0	100.0	100.0	100.0	100.0	100.0	100.0			
	Percentage																		
1. Legislator, senior officials and manage	2.9	4.8	2.1	7.1	3.3	4.0	3.0	2.2	3.1	1.9	1.9	2.9	1.8	2.5	4.3	1.9			
2. Professionals	4.1	7.7	2.5	8.6	4.0	6.0	3.0	3.6	8.0	2.5	3.2	9.1	2.1	3.6	6.2	2.8			
3. Technicians and associate professionals	4.0	7.9	2.3	10.1	6.2	8.9	4.9	2.6	5.3	1.9	1.7	5.1	1.0	3.1	6.1	2.2			
4. Clerks	3.6	6.5	2.3	8.2	4.5	6.2	3.7	2.9	5.7	2.3	2.1	4.7	1.6	2.9	5.5	2.1			
5. Service workers and shop and market sales workers	16.9	29.3	11.6	27.1	18.8	27.8	14.4	15.2	30.7	11.5	12.2	31.0	8.8	20.1	36.2	15.0			
6. Skilled agricultural and fishery workers	37.6	8.5	50.2	1.1	21.3	5.7	28.9	42.7	15.9	49.1	55.5	20.9	61.8	43.3	11.2	53.4			
7. Craftsmen and related trades workers	11.0	12.5	10.4	12.2	13.2	13.2	13.2	11.4	12.9	11.0	8.9	11.2	8.5	10.8	13.4	10.0			
8. Plant and machine operators and assemblers	8.0	11.3	6.5	13.9	15.0	16.9	14.0	4.8	5.0	4.7	4.4	5.2	4.2	4.2	6.0	3.6			
9. Elementary occupations	11.9	11.3	12.2	11.3	13.7	11.2	15.0	14.8	13.4	15.1	10.2	10.0	10.2	9.6	11.2	9.1			
10. Workers not classifiable by occupation	0.1	0.2	0.0	0.4	0.1	0.1	0.1	-	-	-	-	-	-	-	-	-			

TABLE 1 NUMBER AND PERCENTAGE OF EMPLOYED PERSON BY LEVEL OF EDUCATIONAL ATTAINMENT, REGION AND AREA

LEVEL OF EDUCATIONAL ATTAINMENT	Whole Kingdom			Bangkok			Central Region			Northern Region			Northeastern Region			Southern Region		
	Total	M.A.	Non-M.A.	Total	M.A.	Non-M.A.	Total	M.A.	Non-M.A.	Total	M.A.	Non-M.A.	Total	M.A.	Non-M.A.	Total	M.A.	Non-M.A.
Total	37,550.0	11,362.7	26,187.3	3,894.5	2,977.1	6,099.8	7,010.5	1,362.9	5,647.5	12,608.2	1,941.4	10,666.9	4,960.0	1,186.8	3,773.2			
None	1,142.8	242.0	900.8	65.3	65.9	193.3	437.7	55.1	382.6	182.1	23.2	158.8	198.5	32.5	166.1			
Less than Elementary	11,645.7	2,334.4	9,311.3	608.1	640.0	1,949.6	2,541.8	387.2	2,154.6	4,541.4	471.7	4,069.6	1,364.7	227.4	1,137.4			
Elementary	8,603.6	1,968.0	6,635.6	690.0	519.7	1,326.1	1,382.2	189.5	1,192.7	3,510.9	360.5	3,150.4	1,174.6	208.2	966.5			
Lower Secondary	5,669.1	1,737.4	3,931.7	581.5	503.3	1,024.1	962.1	174.0	788.0	1,791.3	275.9	1,515.4	806.7	202.7	604.1			
Upper Secondary Level	4,775.2	1,820.5	2,954.7	594.9	508.9	796.0	811.1	201.1	610.0	1,357.8	307.1	1,050.7	706.5	208.4	498.0			
General/Academic	3,572.3	1,243.1	2,329.2	388.8	348.9	566.0	631.4	142.3	489.0	1,127.2	221.2	906.0	510.2	141.9	368.2			
Vocational	1,187.9	571.3	616.6	205.5	158.5	227.7	173.7	57.0	116.6	227.3	84.8	142.5	195.2	65.4	129.8			
Teacher Training	15.0	6.1	8.9	0.6	1.5	2.4	6.1	1.7	4.3	3.4	1.1	2.3	1.1	1.1	-			
Higher Level	5,563.5	3,178.7	2,384.7	1,321.5	707.9	768.1	856.4	347.3	509.0	1,222.0	502.3	719.7	687.6	299.6	388.0			
Academic	3,111.3	2,058.2	1,053.1	1,038.7	430.0	374.3	435.2	191.8	243.4	527.0	249.1	277.9	306.1	148.6	157.5			
Higher Technical Education	1,691.4	784.1	907.4	218.4	207.6	304.3	280.2	97.7	182.4	412.8	152.9	260.0	268.2	107.5	160.7			
Teacher Training	760.7	336.4	424.3	64.5	70.3	89.5	141.0	57.8	83.2	282.2	100.4	181.8	113.3	43.5	69.8			
Others ^{1/}	23.6	8.8	14.8	-	0.2	1.5	16.7	8.1	8.6	-	-	-	5.1	0.5	4.6			
Unknown	126.8	72.9	53.9	33.1	31.1	41.1	2.5	0.3	2.1	2.8	0.6	2.2	16.2	7.7	8.5			
Total	100.0	100.0	100.0	100.0	100.0	100.0	100.0	100.0	100.0	100.0	100.0	100.0	100.0	100.0	100.0			
None	3.0	2.1	3.4	1.7	2.2	3.2	6.2	4.0	6.8	1.4	1.2	1.5	4.0	2.7	4.4			
Less than Elementary	31.0	20.5	35.6	15.6	21.5	32.0	36.3	28.4	38.2	36.0	24.3	38.2	27.5	19.2	30.1			
Elementary	22.9	17.3	25.3	17.7	17.5	21.7	19.7	13.9	21.1	27.9	18.6	29.5	23.7	17.5	25.6			
Lower Secondary	15.1	15.3	15.0	14.9	16.9	16.8	13.7	12.7	14.0	14.2	14.2	14.2	16.3	17.1	16.0			
Upper Secondary Level	12.7	16.0	11.3	15.3	17.1	13.1	11.6	14.7	10.8	10.8	15.8	9.9	14.2	17.6	13.2			
General/Academic	9.5	10.9	8.9	10.0	11.7	9.3	9.0	10.4	8.7	8.9	11.4	8.5	10.3	12.0	9.8			
Vocational	3.2	5.0	2.4	5.3	5.3	3.7	2.5	4.1	2.1	1.8	4.4	1.3	3.9	5.5	3.4			
Teacher Training	0.0	0.1	0.0	0.0	0.1	0.0	0.1	0.1	0.1	0.0	0.1	0.0	0.0	0.1	-			
Higher Level	14.8	28.0	9.1	33.9	23.8	12.6	12.2	25.4	9.0	9.7	25.9	6.8	13.9	25.2	10.3			
Academic	8.3	18.1	4.0	26.7	14.4	6.1	6.2	14.0	4.3	4.2	12.8	2.6	6.2	12.5	4.2			
Higher Technical Education	4.5	6.9	3.5	5.6	7.0	5.0	4.0	7.1	3.2	3.3	7.9	2.4	5.4	9.1	4.3			
Teacher Training	2.0	3.0	1.6	1.7	2.4	1.5	2.0	4.2	1.5	2.2	5.2	1.7	2.3	3.7	1.9			
Others ^{1/}	0.1	0.1	0.1	-	0.0	0.0	0.2	0.6	0.2	-	-	-	0.1	0.0	0.1			
Unknown	0.3	0.6	0.2	0.9	1.1	0.7	0.0	0.0	0.0	0.0	0.0	0.0	0.3	0.7	0.2			

^{1/} Including short course vocational

per cent had secondary level and 28.0 per cent had higher level, whereas the corresponding educational level for employed persons in non-municipal areas were 64.3, 26.3 and 9.1 per cent respectively.

On the region level, the majority of employed persons in every region had some elementary level of education or none at all, especially the highest percentage in the Northeast about 65.3 per cent. The North shows the second highest in such level with 62.2 per cent, followed by the South with 55.2 per cent and the Central with 51.7 per cent. With regards to the secondary level of those employed persons, the Central shows the highest percentage with 31.2 per cent followed by the South, the North and the Northeast with 30.5, 25.3 and 25.0 respectively. It is also noted that at higher level of education, the Central also shows the highest percentage with 16.3 per cent, followed by the South with 13.9 per cent, the North with 12.2 per cent and the Northeast with 9.7 per cent.

For Bangkok, most of employed person completed more than elementary level (64.1

per cent), especially the high rate in the higher level (33.9 per cent).

4. Unemployment

The unemployment rate is the ratio of the number of unemployed persons to the labor force expressed as a percentage. It depends therefore on the definition of unemployment as well as of the labor force adopted in the survey. Beginning from the survey in August 1982, unemployment has been measured, for a better understanding of the situation, in terms of persons available for works, including not only those actively looking for work but also those not looking for but available for works. As well, the classification of the labor force status or activity has been revised to include, besides the current labor force, the seasonally inactive labor force, to constitute what is described as the total labor force. Different unemployment rates can be computed for purposed of comparative analysis, using different measures of unemployment and labor force as given in Table J.

TABLE J DIFFERENT RATES OF UNEMPLOYMENT, QUARTER 4: OCTOBER-DECEMBER 2008

(Percentage)

Labor force	Actively looking for work	Total available for work
Current labor force	0.2	1.3
Total labor force	0.2	1.3

In general, during the agricultural season, the unemployment rate calculated from the total labor force is very close to that obtained from the current labor force but in the slack season the rates are quite different.

At this quarter of the survey, the rate of total unemployment or percentage of the total labor force who did not work but were available for work (total available for work) was about 1.3 per cent while the open unemployment which measured from those who were actively looking for work was 0.2 per cent.

Generally, any measurement of unemployment shows that the number of unemployed persons was among the off-season of

agriculture are more than the numbers among agriculture season of the same year.

Table K reveals that the rate of unemployment was rather high among the young population aged 15-29 years or those who just entered in the labor force. Of these the population aged 15-24 years (include males and females) had very high rates of unemployment, especially the population age 15-19 years had the highest rates (5.7 per cent). This reflects an increasingly widespread problem of unemployment among the young population with middle and high level of educational attainment since the young with secondary level, higher level or equivalent educational levels begin to enter the labor market at around this age-group.

FIGURE 5 UNEMPLOYMENT RATES BY AGE GROUP (YEARS)

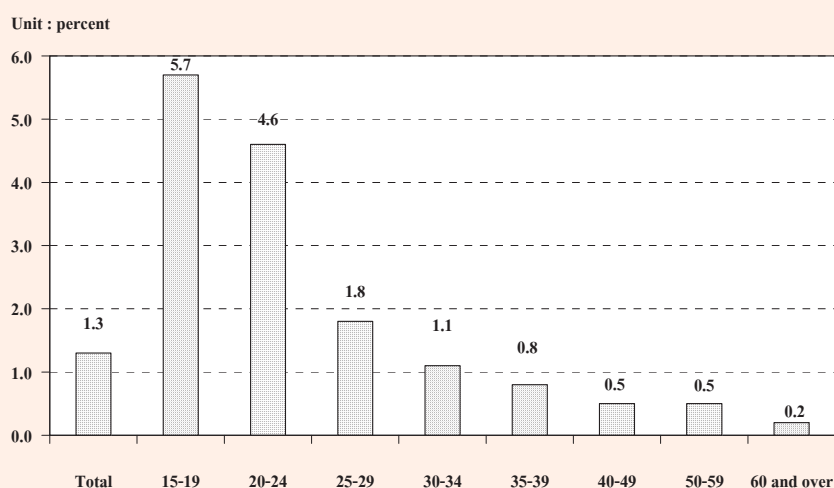

TABLE K UNEMPLOYMENT RATES BY AGE GROUP, SEX, REGION AND AREA

(Percentage)

Sex and age group (years)	Whole kingdom			Bangkok	Central region			Northern region			Northeastern region			Southern region		
	Total	M.A.	Non-M.A.		Total	M.A.	Non-M.A.	Total	M.A.	Non-M.A.	Total	M.A.	Non-M.A.	Total	M.A.	Non-M.A.
Total	1.3	1.5	1.3	1.4	1.5	1.4	1.6	1.0	1.7	0.8	1.1	1.4	1.1	1.9	2.1	1.9
15-19	5.7	6.6	5.4	9.0	5.8	6.0	5.8	4.6	6.9	4.3	5.0	6.0	4.9	6.8	4.6	7.4
20-24	4.6	5.6	4.3	4.8	5.1	4.5	5.4	2.8	6.3	2.1	4.2	5.0	4.0	7.0	9.9	6.2
25-29	1.8	2.5	1.5	2.6	2.8	2.1	3.1	1.5	3.4	0.9	0.9	2.4	0.6	1.9	2.3	1.8
30-34	1.1	1.1	1.1	1.1	1.1	1.0	1.1	0.6	1.1	0.5	1.1	0.8	1.2	1.5	1.2	1.6
35-39	0.8	1.0	0.6	1.3	0.8	1.2	0.6	0.6	0.5	0.6	0.4	0.6	0.4	1.2	0.9	1.3
40-49	0.5	0.5	0.4	0.3	0.4	0.4	0.4	0.7	1.0	0.6	0.4	0.6	0.4	0.4	0.7	0.3
50-59	0.5	0.5	0.5	0.4	0.4	0.3	0.5	0.5	0.8	0.4	0.4	0.5	0.4	0.7	0.6	0.8
60 and over	0.2	0.2	0.2	-	0.3	0.3	0.3	0.2	0.1	0.3	0.2	0.4	0.1	0.2	-	0.3
Male	1.4	1.6	1.3	1.4	1.6	1.5	1.7	1.0	2.0	0.8	1.3	1.6	1.2	2.0	2.2	1.9
15-19	5.3	6.8	4.8	10.5	5.4	6.1	5.1	5.0	7.7	4.6	4.9	6.3	4.7	4.6	2.3	5.1
20-24	4.8	6.2	4.4	5.1	5.2	4.8	5.4	2.3	6.6	1.4	4.7	5.7	4.5	7.3	10.6	6.4
25-29	2.0	2.7	1.8	2.5	3.4	2.7	3.8	1.4	3.4	0.9	1.2	2.9	0.8	2.3	2.5	2.2
30-34	1.1	1.2	1.1	1.3	1.2	1.0	1.2	0.9	1.3	0.7	1.1	0.8	1.2	1.3	1.7	1.2
35-39	0.6	0.8	0.4	1.0	0.6	0.7	0.5	0.2	1.0	-	0.4	0.8	0.3	1.0	0.5	1.2
40-49	0.5	0.6	0.5	0.4	0.5	0.5	0.4	0.9	1.3	0.8	0.5	0.8	0.4	0.4	0.7	0.3
50-59	0.5	0.6	0.5	0.4	0.6	0.5	0.6	0.5	1.0	0.4	0.4	0.5	0.4	0.7	0.9	0.7
60 and over	0.2	0.2	0.2	-	0.2	0.4	0.2	0.1	0.1	0.1	0.2	0.2	0.2	0.3	-	0.3
Female	1.2	1.4	1.2	1.4	1.4	1.3	1.4	1.0	1.3	0.9	1.0	1.2	0.9	1.9	1.9	1.9
15-19	6.4	6.3	6.4	6.9	6.5	5.9	6.8	3.9	5.1	3.7	5.2	5.5	5.1	11.5	7.8	12.7
20-24	4.4	5.0	4.1	4.6	4.9	4.1	5.3	3.5	5.9	3.0	3.5	4.2	3.3	6.6	8.8	5.9
25-29	1.6	2.3	1.1	2.7	2.0	1.6	2.2	1.6	3.5	1.0	0.7	1.9	0.4	1.5	2.1	1.3
30-34	1.0	0.9	1.0	1.0	1.0	1.0	0.9	0.3	0.8	0.1	1.1	0.8	1.2	1.7	0.6	2.1
35-39	1.0	1.3	0.8	1.5	1.1	1.9	0.7	1.0	0.1	1.3	0.5	0.4	0.5	1.4	1.3	1.4
40-49	0.4	0.4	0.4	0.2	0.4	0.4	0.5	0.5	0.6	0.5	0.3	0.5	0.3	0.4	0.7	0.3
50-59	0.4	0.4	0.4	0.5	0.3	0.0	0.4	0.4	0.5	0.4	0.4	0.6	0.4	0.7	0.3	0.8
60 and over	0.2	0.2	0.2	-	0.4	0.2	0.5	0.4	0.1	0.5	0.1	0.5	-	0.1	-	0.1

Considered unemployment rate by sex, it was found that, unemployment rate of male was higher than female (1.4 per cent and 1.2 per cent respectively). The unemployment rate in municipal and higher than non municipal area (1.5 per cent and 1.3 per cent respectively). If the regions were taken into account, the rate of unemployment in the South show highest percentage with 1.9 per cent, Followed Central (1.5 per cent), Bangkok (1.4 per cent), Northeast (1.1 per cent) and North 1.0 per cent

Considering on levels of educational attainment of the unemployed person (Table L), it was found that the unemployment rate of persons attained lower secondary level,

upper secondary level (vocational) and higher level (academic/technical) were rather high.

FIGURE 6 UNEMPLOYMENT RATES BY LEVEL OF EDUCATIONAL ATTAINMENT

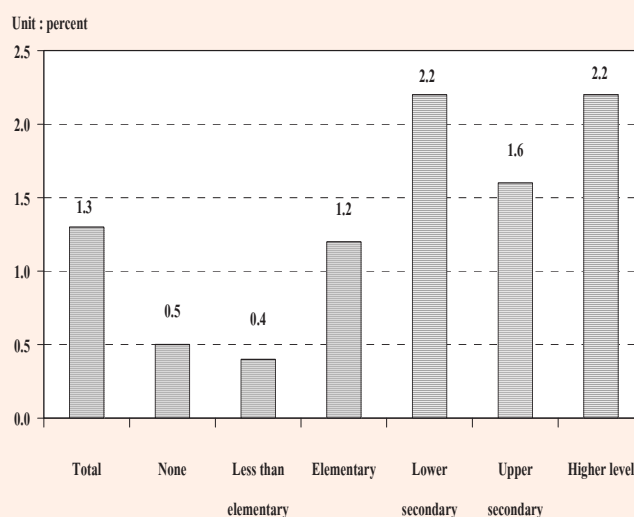

TABLE L UNEMPLOYMENT RATES BY LEVEL OF EDUCATIONAL ATTAINMENT, SEX AND AREA

(Percentage)

Area and sex	Level of educational attainment											
	Total	None	Less than elementary	Elementary	Lower secondary	Upper secondary level			Higher level		Others and unknown	
						General/academic	Vocational	Teacher training	Academic	Higher technical education	Teacher training	
Total	1.3	0.5	0.4	1.2	2.2	1.6	2.7	-	2.3	2.7	0.9	-
Male	1.4	0.6	0.5	1.3	2.3	1.7	2.7	-	1.9	3.1	1.6	-
Female	1.2	0.4	0.4	1.0	2.2	1.5	2.7	-	2.5	2.1	0.5	-
M.A.	1.5	0.4	0.4	1.2	2.2	1.5	2.5	-	2.0	2.0	1.5	-
Male	1.6	0.7	0.5	1.3	2.2	1.6	2.7	-	1.9	2.5	2.5	-
Female	1.4	0.2	0.4	1.0	2.2	1.4	2.3	-	2.1	1.5	1.0	-
Non-M.A.	1.3	0.5	0.5	1.2	2.3	1.7	2.8	-	2.8	3.2	0.4	-
Male	1.3	0.6	0.5	1.3	2.3	1.7	2.7	-	1.9	3.7	1.0	-
Female	1.2	0.4	0.4	1.0	2.2	1.6	3.0	-	3.5	2.6	-	-

1/ Including short course vocational

5. Characteristics of the unemployed labor force

Table M illustrates that the unemployed persons were largely males, 57.9 per cent whereas the corresponding percentage for females was 42.1 per cent. The percentage of unemployed male

were about 56.9 and 43.1 per cent of the total unemployed in the municipal area and non-municipal area respectively which was higher than the female about 58.4 per cent and 41.6 per cent.

TABLE M NUMBER AND PERCENTAGE OF UNEMPLOYED PERSONS BY LEVEL OF EDUCATIONAL ATTAINMENT, SEX AND AREA

Area and sex	Level of educational attainment											
	Total	None	Less than elementary	Elementary	Lower secondary	Upper secondary level			Higher level		Others and unknown	
						General/academic	Vocational	Teacher training	Academic	Higher technical education		Teacher training
Number ('000)												
Total	506.9	5.6	51.9	101.8	130.1	58.6	32.8	-	72.1	46.0	7.0	-
Male	293.5	3.1	27.6	63.3	81.4	35.3	20.5	-	27.7	29.4	4.8	-
Female	213.4	2.5	24.2	38.5	48.7	23.3	12.2	-	44.4	16.6	2.3	-
Municipal areas	171.6	1.0	10.0	22.9	38.9	19.5	14.9	-	42.0	16.2	5.2	-
Male	97.6	0.6	5.5	14.3	23.1	11.8	9.5	-	18.8	10.5	2.9	-
Female	74.1	0.4	4.6	8.6	15.8	7.7	5.3	-	23.2	5.6	2.3	-
Non-municipal areas	335.2	4.6	41.8	78.9	91.2	39.1	17.9	-	30.1	29.8	1.8	-
Male	195.9	2.4	22.2	49.0	58.3	23.5	11.0	-	8.9	18.8	1.8	-
Female	139.3	2.2	19.6	29.9	32.9	15.6	6.9	-	21.2	11.0	-	-
Percentage												
Total	100.0	1.1	10.2	20.1	25.7	11.6	6.5	-	14.2	9.1	1.4	-
Male	100.0	1.1	9.4	21.6	27.7	12.0	7.0	-	9.4	10.0	1.6	-
Female	100.0	1.2	11.4	18.1	22.8	10.9	5.7	-	20.8	7.8	1.1	-
Municipal areas	100.0	0.6	5.9	13.3	22.7	11.3	8.7	-	24.5	9.4	3.0	-
Male	100.0	0.7	5.6	14.6	23.7	12.1	9.8	-	19.3	10.8	3.0	-
Female	100.0	0.5	6.2	11.6	21.3	10.4	7.2	-	31.4	7.6	3.1	-
Non-municipal areas	100.0	1.4	12.5	23.5	27.2	11.7	5.3	-	9.0	8.9	0.5	-
Male	100.0	1.3	11.3	25.0	29.7	12.0	5.6	-	4.5	9.6	0.9	-
Female	100.0	1.6	14.1	21.5	23.6	11.2	5.0	-	15.2	7.9	-	-

1/ Including short course vocational

The majority of the unemployed persons show with 66.1 per cent were in the non-municipal areas because these areas constituted a larger part of the total labor force. About 66.7 per cent of the total unemployed males were in the non-municipal

areas while it was 65.3 per cent for females. However, the percentage of unemployed males and females were lower in busy season than the slack season.

The unemployed persons completed in some elementary education and none constituted the highest proportion (31.4 per cent) of the total unemployed, the secondary level (43.9 per cent) and higher level (24.7 per cent). In the non-municipal areas they accounted higher than the municipal areas for elementary and none (37.4 per cent compared with 19.8 per cent). While in the municipal areas, they accounted higher than non-municipal area for higher level (36.9 per cent compared with 18.4 per cent).

6. Hours worked

Data on hours worked and additional hours available for work have been obtained in respect of all the employed persons. In the case of persons who had job but did not work at all during

the survey week, the question on hours worked was interpreted as the zero hours per week. The data on hours worked included hours worked on all occupations, principal as well as others.

The data summarized in Table N show that about 35.1 per cent of the employed persons worked 50 hours or more per week. About 47.6 per cent of employed persons worked 35-49 hours per week. On the other word, about 82.7 per cent of employed person worked 35 hours or more per week and they might be classified as fully employed. About 15.8 per cent, for worked less than 35 hours per week and may be regarded as under-employed. For employed persons who did not work during the survey week (0 hours) but had regular job, which accounted only 1.5 per cent.

TABLE N NUMBER AND PERCENTAGE OF EMPLOYED PERSONS BY HOURS WORKED PER WEEK

Hours work per week	Employed persons		Persons available for additional work	
	Number (in thousands)	Percentage	Number (in thousands)	Percentage (as compared to employed)
Total	37,550.0	100.0	878.7	2.3
0 hours	549.4	1.5	92.5	16.8
1 - 9 hours	354.0	0.9	40.6	11.5
10 - 19 hours	1,181.7	3.2	120.2	10.2
20 - 29 hours	2,708.7	7.2	203.4	7.5
30 - 34 hours	1,676.3	4.5	97.9	5.8
35 - 39 hours	3,836.4	10.2	82.8	2.2
40 - 49 hours	14,050.3	37.4	177.0	1.3
50 hours and over	13,193.2	35.1	64.3	0.5

The percentage of employed persons who were available for additional work, which is also an indicator for under-employment, accounted for about 2.3 per cent. Of the employed persons who worked less than 35 hours per week, 8.6 per cent desired and were available for additional work. The details of hours worked by occupation, industry and work status are illustrated in the Statistical Tables (Table 8-10).

7. Wages and salaries

Data on wages and salaries have been collected in respect of all employees in accordance with the system applicable to each case and converted into the equivalent monthly wages and salaries. The data have been tabulated by industry, sex and area separately for government and private employees (see Table 15 and 16 in the statistical tables). In this chapter, data on the number of male and female employees by wage level or salary (not including supplementary earnings) and area are presented in Table O.

On the whole, about 37.9 per cent of 16.1 million employees had monthly wage or salary of Baht 2,501-5,500, around 31.6 per cent had monthly wage or salary of Baht 5,501-10,000, about 20.9 percent had over Baht 10,000 per month and about 9.2 per cent received less than Baht 2,500 per month.

The majority of employees in the municipal areas had higher level of wage or salary than their counterpart in the other area. For instance, only about 27.5 per cent of employees in the municipal areas received monthly wage or salary of below Baht 5,501 whereas the corresponding figure in the non-municipal areas was 60.3 per cent. Around 71.8 per cent of employees in the municipal areas earned more than Baht 5,500 compared with 39.4 per cent in the non-municipal areas. Moreover, about 33.4 per cent of employees in the municipal areas earned more than Baht 10,000 per month while the percentages in the non-municipal areas was only 12.4 per cent.

FIGURE 7 PERCENTAGE OF EMPLOYEES BY WAGE / SALARY

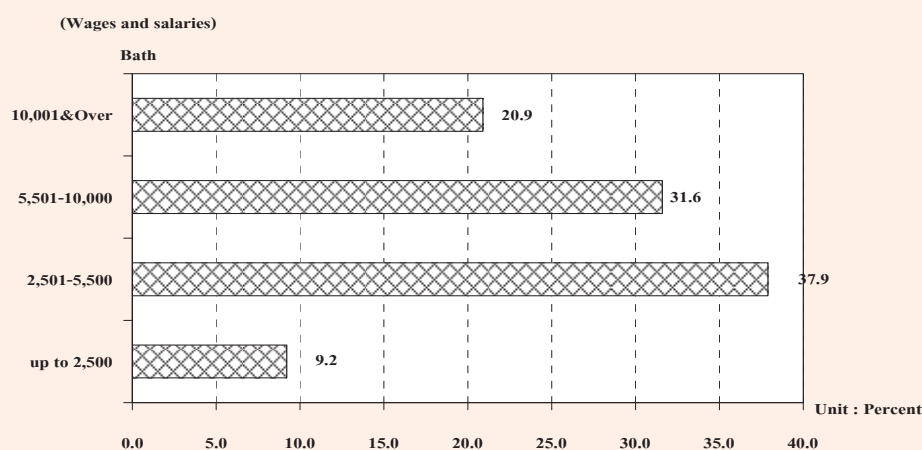

TABLE O NUMBER AND PERCENTAGE OF EMPLOYEES BY WAGE/SALARY, SEX AND AREA

Monthly wage/ Salary level (Baht)	Whole kingdom			Municipal areas			Non- municipal areas		
	Total	Government sector	Private sector	Total	Government sector	Private sector	Total	Government sector	Private sector
Number ('000)									
Total	16,148.4	3,202.0	12,946.4	6,513.0	1,490.2	5,022.8	9,635.4	1,711.8	7,923.6
Up to 2,500	1,489.5	61.8	1,427.7	195.2	7.5	187.7	1,294.3	54.3	1,240.0
2,501-5,500	6,118.4	478.5	5,639.9	1,595.8	109.9	1,486.0	4,522.6	368.7	4,153.9
5,501-10,000	5,106.0	955.2	4,150.8	2,503.6	412.3	2,091.4	2,602.4	542.9	2,059.5
10,001 & Over	3,369.2	1,690.2	1,679.0	2,176.1	952.5	1,223.6	1,193.1	737.7	455.4
Unknown	65.3	16.3	49.0	42.3	8.1	34.2	23.1	8.2	14.8
Male	8,971.7	1,732.0	7,239.7	3,441.7	774.2	2,667.5	5,530.0	957.7	4,572.3
Up to 2,500	724.8	40.8	684.0	90.3	4.6	85.7	634.5	36.2	598.3
2,501-5,500	3,365.6	297.4	3,068.2	779.1	61.6	717.5	2,586.6	235.8	2,350.8
5,501-10,000	2,981.4	483.7	2,497.7	1,380.6	212.6	1,168.0	1,600.8	271.1	1,329.7
10,001 & Over	1,866.2	902.6	963.6	1,169.8	492.8	676.9	696.4	409.8	286.6
Unknown	33.7	7.4	26.3	22.0	2.6	19.4	11.7	4.8	6.9
Female	7,176.7	1,470.1	5,706.7	3,071.3	716.0	2,355.4	4,105.4	754.1	3,351.3
Up to 2,500	764.7	21.0	743.7	104.9	2.9	102.0	659.9	18.1	641.8
2,501-5,500	2,752.8	181.1	2,571.7	816.8	48.3	768.5	1,936.0	132.8	1,803.2
5,501-10,000	2,124.7	471.5	1,653.2	1,123.1	199.7	923.4	1,001.6	271.8	729.8
10,001 & Over	1,503.0	787.6	715.4	1,006.3	459.7	546.7	496.6	327.9	168.7
Unknown	31.6	8.9	22.7	20.3	5.5	14.8	11.3	3.4	7.9
Percentage									
Total	100.0	100.0	100.0	100.0	100.0	100.0	100.0	100.0	100.0
Up to 2,500	9.2	1.9	11.0	3.0	0.5	3.7	13.4	3.2	15.7
2,501-5,500	37.9	14.9	43.6	24.5	7.4	29.6	46.9	21.5	52.4
5,501-10,000	31.6	29.8	32.1	38.4	27.7	41.6	27.0	31.7	26.0
10,001 & Over	20.9	52.8	13.0	33.4	63.9	24.4	12.4	43.1	5.8
Unknown	0.4	0.5	0.4	0.7	0.5	0.7	0.2	0.5	0.2
Male	100.0	100.0	100.0	100.0	100.0	100.0	100.0	100.0	100.0
Up to 2,500	8.1	2.4	9.5	2.6	0.6	3.2	11.5	3.8	13.1
2,501-5,500	37.5	17.2	42.4	22.6	8.0	26.9	46.8	24.6	51.4
5,501-10,000	33.2	27.9	34.5	40.1	27.5	43.8	29.0	28.3	29.1
10,001 & Over	20.8	52.1	13.3	34.0	63.7	25.4	12.6	42.8	6.3
Unknown	0.4	0.4	0.4	0.6	0.3	0.7	0.2	0.5	0.2
Female	100.0	100.0	100.0	100.0	100.0	100.0	100.0	100.0	100.0
Up to 2,500	10.7	1.4	13.0	3.4	0.4	4.3	16.1	2.4	19.2
2,501-5,500	38.4	12.3	45.1	26.6	6.8	32.6	47.2	17.6	53.8
5,501-10,000	29.6	32.1	29.0	36.6	27.9	39.2	24.4	36.1	21.8
10,001 & Over	20.9	53.6	12.5	32.8	64.2	23.2	12.1	43.5	5.0
Unknown	0.4	0.6	0.4	0.7	0.8	0.6	0.3	0.5	0.2

It was observed that, on the whole, government employees got higher level of monthly wage or salary than the private ones. This partly because, in this survey, the private employee also included those daily wage employees and laborers who usually earn rather low income. About 54.6 per cent of the private employees earned less than Baht 5,501 a month as compared with 16.8 per cent of the government employees. On the other hand, the government employees who received over Baht 5,500 per month accounted for about 82.6 per cent of the

total government employees while the private employees only accounted for 45.1 per cent.

8. Supplementary benefits

Apart from data on basic wages and salaries, information was also collected on receipt of supplementary benefits in cash such as bonuses and overtime payments, and in kind such as food, clothing, housing, and others; the amount received have not however been ascertained. The data on number of employees receiving benefits are summarized in Table P.

TABLE P NUMBER AND PERCENTAGE OF PRIVATE EMPLOYEES AND GOVERNMENT EMPLOYEES BY RECEIVING SUPPLEMENTARY BENEFITS, AREA AND SEX

(In thousands)

Sector, area and sex	Total employees	Number of employees receiving supplementary benefits						
		Bonus	Overtime	Other Cash	Food	Clothing	Housing	Others
Total	5,239.7	83.1 (1.6)	1,621.9 (31.0)	2,665.8 (50.9)	1,520.8 (29.0)	113.8 (2.2)	758.0 (14.5)	576.6 (11.0)
Male	2,715.4	43.5 (1.6)	779.3 (28.7)	1,372.5 (50.5)	728.9 (26.8)	63.3 (2.3)	477.4 (17.6)	268.8 (9.9)
Female	2,524.4	39.7 (1.6)	842.7 (33.4)	1,293.3 (51.2)	791.9 (31.4)	50.5 (2.0)	280.6 (11.1)	307.8 (12.2)
Private sector	3,934.2	45.2 (1.1)	1,407.7 (35.8)	1,636.5 (41.6)	1,493.1 (38.0)	99.7 (2.5)	548.5 (13.9)	549.5 (14.0)
Male	2,023.0	23.3 (1.2)	689.1 (34.1)	826.4 (40.9)	718.4 (35.5)	53.0 (2.6)	339.3 (16.8)	253.3 (12.5)
Female	1,911.2	21.8 (1.1)	718.6 (37.6)	810.1 (42.4)	774.7 (40.5)	46.7 (2.4)	209.3 (11.0)	296.2 (15.5)
Government sector	1,305.5	38.0 (2.9)	214.3 (16.4)	1,029.3 (78.8)	27.7 (2.1)	14.1 (1.1)	209.4 (16.0)	27.2 (2.1)
Male	692.3	20.2 (2.9)	90.1 (13.0)	546.1 (78.9)	10.5 (1.5)	10.3 (1.5)	138.2 (20.0)	15.5 (2.2)
Female	613.2	17.8 (2.9)	124.1 (20.2)	483.2 (78.8)	17.2 (2.8)	3.8 (0.6)	71.3 (11.6)	11.6 (1.9)

TABLE P NUMBER AND PERCENTAGE OF PRIVATE EMPLOYEES AND GOVERNMENT EMPLOYEES BY RECEIVING SUPPLEMENTARY BENEFITS, AREA AND SEX (Contd.)

(In thousands)

Sector, area and sex	Total employees	Number of employees receiving supplementary benefits						
		Bonus	Overtime	Other cash	Food	Clothing	Housing	Others
Private sector								
Municipal areas	1,665.7	27.8	576.2	708.8	618.5	49.6	280.0	182.3
		(1.7)	(34.6)	(42.5)	(37.1)	(3.0)	(16.8)	(10.9)
Male	844.2	12.6	291.6	371.5	273.3	31.0	142.0	83.0
		(1.5)	(34.5)	(44.0)	(32.4)	(3.7)	(16.8)	(9.8)
Female	821.5	15.2	284.7	337.3	345.2	18.7	138.0	99.3
		(1.8)	(34.7)	(41.1)	(42.0)	(2.3)	(16.8)	(12.1)
Non-municipal areas	2,268.5	17.4	831.4	927.8	874.6	50.0	268.5	367.2
		(0.8)	(36.7)	(40.9)	(38.6)	(2.2)	(11.8)	(16.2)
Male	1,178.8	10.7	397.6	455.0	445.1	22.0	197.2	170.3
		(0.9)	(33.7)	(38.6)	(37.8)	(1.9)	(16.7)	(14.4)
Female	1,089.7	6.7	433.9	472.8	429.5	28.0	71.2	196.9
		(0.6)	(39.8)	(43.4)	(39.4)	(2.6)	(6.5)	(18.1)
Government sector								
Municipal areas	616.0	17.3	117.4	461.5	7.7	8.6	130.4	16.1
		(2.8)	(19.1)	(74.9)	(1.2)	(1.4)	(21.2)	(2.6)
Male	340.3	9.0	54.1	254.4	2.8	5.5	92.6	9.1
		(2.7)	(15.9)	(74.8)	(0.8)	(1.6)	(27.2)	(2.7)
Female	275.8	8.3	63.4	207.2	4.9	3.1	37.9	7.0
		(3.0)	(23.0)	(75.1)	(1.8)	(1.1)	(13.7)	(2.5)
Non-municipal areas	689.4	20.7	96.8	567.8	20.0	5.5	79.0	11.0
		(3.0)	(14.0)	(82.3)	(2.9)	(0.8)	(11.5)	(1.6)
Male	352.0	11.1	36.1	291.7	7.6	4.8	45.6	6.5
		(3.2)	(10.2)	(82.9)	(2.2)	(1.4)	(13.0)	(1.8)
Female	337.4	9.6	60.8	276.1	12.4	0.7	33.4	4.6
		(2.8)	(18.0)	(81.8)	(3.7)	(0.2)	(9.9)	(1.4)

1/ One employee can receive more than 1 type of supplementary benefits.

Certain types of supplementary benefits such as overtime, food supplies, clothing and other seem to be more common in the private sector than in the government sector. Other bonus cash and housing, however, seem to be more common in the government sector than in the private sector. The private employees in the municipal area received more supplementary benefits such as bonus, other-cash, clothing and housing than those in the non-municipal areas, for instance, about 1.7 per cent for bonus, 42.5 per cent for other cash 3.0 per cent for clothing and 16.8 per cent for housing. The private employees in non-municipal area received more supplementary

benefits such as, overtime and food supplies than those in the municipal area or about 36.7 per cent for overtime and 38.6 per cent for food supplies. The government employees in the municipal area received more supplementary benefits such as overtime, clothing and housing than those in the non-municipal area. For instance about 19.1, 1.4, and 21.2 per cent respectively. The government employees in the non-municipal area received more supplementary benefits, such as bonus, other cash and food supplies than those in the municipal area or about 3.0, 82.3 and 2.9 per cent respectively.

ภาคผนวก ก

ระเบียบวิธี

1. แผนการสุ่มตัวอย่าง

แผนการสุ่มตัวอย่างที่ใช้เป็นแบบ Stratified Two-Stage Sampling โดยมีจังหวัดเป็นสตราตัม ชุมรุมอาคาร (ในเขตเทศบาล) และหมู่บ้าน (นอกเขตเทศบาล) เป็นหน่วยตัวอย่างขั้นที่หนึ่งครัวเรือนส่วนบุคคลและสมาชิกในครัวเรือนพิเศษเป็นหน่วยตัวอย่างขั้นที่สอง

การจัดสตราตัม

จังหวัดเป็นสตราตัมซึ่งมีทั้งสิ้น 76 สตราตัม และในแต่ละสตราตัม (จังหวัด) ได้ทำการแบ่งออกเป็น 2 สตราตัมย่อยตามลักษณะการปกครอง คือ ในเขตเทศบาล และนอกเขตเทศบาล

การเลือกตัวอย่างขั้นที่หนึ่ง

จากแต่ละสตราตัมย่อยหรือแต่ละเขตการปกครอง ได้ทำการเลือกชุมรุมอาคาร/หมู่บ้านตัวอย่าง อย่างอิสระต่อกัน โดยให้ความน่าจะเป็นในการเลือกเป็นปฏิภาคกับจำนวนครัวเรือนของชุมรุมอาคาร/หมู่บ้านนั้น ๆ ได้จำนวนตัวอย่างทั้งสิ้น 5,796 ชุมรุมอาคาร/หมู่บ้าน จากทั้งสิ้นจำนวน 109,966 ชุมรุมอาคาร/หมู่บ้าน ซึ่งกระจายไปตามภาคและเขตการปกครอง เป็นดังนี้คือ

ภาค	รวม	ในเขตเทศบาล	นอกเขตเทศบาล
กรุงเทพมหานคร	312	312	-
กลาง (ยกเว้น กทม.)	1,968	1,080	888
เหนือ	1,236	696	540
ตะวันออกเฉียงเหนือ	1,296	720	576
ใต้	984	528	456
รวมทั้งราชอาณาจักร	5,796	3,336	2,460

การเลือกตัวอย่างขั้นที่สอง

ในขั้นนี้เป็นการเลือกครัวเรือนตัวอย่างจากครัวเรือนส่วนบุคคลทั้งสิ้น ในบัญชีรายชื่อครัวเรือน ซึ่งได้จากการนับจุดในแต่ละชุมชนอาคาร/หมู่บ้านตัวอย่าง ด้วยวิธีการสุ่มแบบมีระบบ โดยกำหนดขนาดตัวอย่างเป็นดังนี้ คือ

ในเขตเทศบาล : กำหนด 15 ครัวเรือนตัวอย่างต่อชุมชนอาคาร

นอกเขตเทศบาล : กำหนด 12 ครัวเรือนตัวอย่างต่อหมู่บ้าน

ก่อนที่จะทำการเลือกครัวเรือนตัวอย่างได้มีการจัดเรียงรายชื่อครัวเรือนส่วนบุคคลใหม่ตามขนาดของครัวเรือน ซึ่งวัดด้วยจำนวนสมาชิกในครัวเรือน

ในกรณีของครัวเรือนพิเศษ ในขั้นนี้เป็นการเลือกสมาชิกตัวอย่างจากครัวเรือนพิเศษทุกครัวเรือนในแต่ละชุมชน-อาคาร/หมู่บ้านตัวอย่าง ด้วยวิธีการสุ่มแบบมีระบบ

จำนวนครัวเรือนส่วนบุคคลตัวอย่างทั้งสิ้นที่ต้องทำการแจกจ่าย จำแนกตามภาค และเขตการปกครอง เป็นดังนี้คือ

ภาค	รวม	ในเขตเทศบาล	นอกเขตเทศบาล
กรุงเทพมหานคร	4,680	4,680	-
กลาง (ยกเว้น กทม.)	26,856	16,200	10,656
เหนือ	16,920	10,440	6,480
ตะวันออกเฉียงเหนือ	17,712	10,800	6,912
ใต้	13,392	7,920	5,472
รวมทั้งราชอาณาจักร	79,560	50,040	29,520

การหมุนเวียนของหน่วยตัวอย่าง (Rotation sampling)

สำนักงานสถิติแห่งชาติได้เริ่มนำวิธีการเลือกตัวอย่างแบบ Rotation sampling มาประยุกต์ใช้เพื่อเพิ่มคุณภาพตัวประมาณในโครงการสำรวจภาวะการทำงานของประชากร (สรจ.) ตั้งแต่ปี พ.ศ. 2545 เป็นต้นมา โดยแผนการเลือกตัวอย่างที่ใช้เป็นแบบ 4 Rotation groups และ 2-2-2 pattern ซึ่งเป็นการแบ่ง ชุมชนอาคาร/หมู่บ้านตัวอย่าง(PSUs) ออกเป็น 4 กลุ่ม (4 -Rotation groups) แต่ละ Rotation group เท่ากับ 1 ใน 4 ของจำนวน PSUs ทั้งสิ้นของจังหวัดนั้นๆและในแต่ละ PSU ทำการเลือกครัวเรือนตัวอย่างจำนวน 2 ชุดสำหรับการปฏิบัติงาน ครัวเรือนตัวอย่างจะถูกสัมภาษณ์ 2 ไตรมาสติดกันแล้วเว้น 2 ไตรมาส และจะถูกสัมภาษณ์อีกใน 2 ไตรมาสต่อไป ซึ่งทำให้ในระหว่างไตรมาสที่ติดกันจะมีครัวเรือนตัวอย่างซ้ำกัน 50 % แต่ละไตรมาสเดียวกันในปีที่ติดกันจะมีครัวเรือนตัวอย่างซ้ำกันระหว่าง 0-100 %

ในการดำเนินงานในปี 2547 นั้น PSU ในแต่ละ Rotation group จะทยอยถูกทดแทนทีละไตรมาส จนครบ 4 Rotation groups ของปี 2545 และใช้ปฏิบัติงานไปจนถึง สรจ.48 และ 49 (บางส่วน) สำหรับปี 2549 PSU ในแต่ละ Rotation group ของปี 2547 นี้ จะทยอยถูกทดแทนอีกเช่นเดียวกัน และจะดำเนินการเช่นนี้ไปจนถึงปี 2551

2. วิธีการประมาณผล

การเสนอผลของการสำรวจภาวะการทำงานของประชากร ได้เสนอผลการสำรวจในระดับจังหวัด ส่วนในระดับภาค คือ กรุงเทพมหานคร ภาคกลาง(ยกเว้นกรุงเทพมหานคร) ภาคเหนือ ภาคตะวันออกเฉียงเหนือ และภาคใต้ นั้นได้เสนอผลในระดับเขตการปกครอง คือ ในเขตเทศบาลและนอกเขตเทศบาล

ในการประมาณค่า กำหนดให้

$$g = 1, 2, 3, \dots, 20 \quad (\text{หมวดอายุ - เพศ})$$

$$k = 1, 2, 3, \dots, m_{hij} \quad (\text{ชมรมอาคาร / หมู่บ้านตัวอย่าง})$$

$$j = 1, 2 \quad (\text{เขตการปกครอง})$$

$$i = 1, 2, 3, \dots, A_h \quad (\text{จังหวัด})$$

$$h = 1, 2, 3, 4, 5 \quad (\text{ภาค})$$

การประมาณค่ายอดรวม

1. สูตรการประมาณค่ายอดรวมที่ปรับแล้วของจำนวนประชากร ที่มีลักษณะที่ต้องการศึกษา X สำหรับ หมวดอายุ-เพศ g เขตการปกครอง j จังหวัด i ภาค h คือ

$$x''_{hijg} = \frac{x'_{hijg}}{y'_{hijg}} Y_{hijg} = r_{hijg} Y_{hijg} \dots\dots\dots(1)$$

โดยที่

x'_{hijg} คือ ค่าประมาณยอดรวมโดยปกติจากการเลือกตัวอย่างสองขั้นตอน ของจำนวนประชากรทั้งสิ้นที่มีลักษณะที่ต้องการศึกษา X สำหรับหมวดอายุ-เพศ g เขตการปกครอง j จังหวัด i ภาค h

y'_{hijg} คือ ค่าประมาณยอดรวมโดยปกติจากการเลือกตัวอย่างสองขั้นตอน ของจำนวนประชากรทั้งสิ้น สำหรับหมวดอายุ-เพศ g เขตการปกครอง j จังหวัด i ภาค h

Y_{hijg} ^{1/} คือ ค่าประมาณจำนวนประชากรทั้งสิ้นที่ได้จากการคาดประมาณประชากรของประเทศไทย สำหรับหมวดอายุ-เพศ g เขตการปกครอง j จังหวัด i ภาค h

r_{hijg} คือ อัตราส่วนของค่าประมาณจำนวนประชากรทั้งสิ้นที่มีลักษณะที่ต้องการศึกษา X กับค่าประมาณจำนวนประชากรทั้งสิ้น สำหรับหมวดอายุ-เพศ g เขตการปกครอง j จังหวัด i ภาค h

1/ การคาดประมาณประชากรของประเทศไทย พ.ศ. 2543 - 2568 สำนักพัฒนาสังคมและคุณภาพชีวิต สำนักงานคณะกรรมการพัฒนาการเศรษฐกิจและสังคมแห่งชาติ แผนพัฒนาเศรษฐกิจและสังคมแห่งชาติ ฉบับที่ 9 (พฤษภาคม พ.ศ. 2546)

สูตรการคำนวณค่าประมาณยอดรวมโดยปกติ จากการเลือกตัวอย่างสองขั้นตอน คือ

$$i) x'_{hijg} = \frac{1}{m_{hij}} \sum_{k=1}^{m_{hij}} \frac{1}{P_{hijk}} \frac{N_{hijk}}{n_{hijk}} x_{hijk} \dots\dots\dots (2)$$

โดยที่

x_{hijk} คือ จำนวนประชากรที่เจงนับได้ทั้งสิ้น ที่มีลักษณะที่ต้องการศึกษา X ในหมวดอายุ - เพศ g ชุมรุมอาคาร / หมู่บ้านตัวอย่าง k เขตการปกครอง j จังหวัด i ภาค h

N_{hijk} คือ จำนวนครัวเรือนที่นับจดได้ทั้งสิ้น ในชุมรุมอาคาร / หมู่บ้านตัวอย่าง k เขตการปกครอง j จังหวัด i ภาค h

n_{hijk} คือ จำนวนครัวเรือนตัวอย่างทั้งสิ้น ในชุมรุมอาคาร / หมู่บ้านตัวอย่าง k เขตการปกครอง j จังหวัด i ภาค h

P_{hijk} คือ โอกาสในการเลือกชุมรุมอาคาร / หมู่บ้านตัวอย่าง k เขตการปกครอง j จังหวัด i ภาค h

m_{hij} คือ จำนวนชุมรุมอาคาร / หมู่บ้านตัวอย่างทั้งสิ้น ในเขตการปกครอง j จังหวัด i ภาค h

$$ii) y'_{hijg} = \frac{1}{m_{hij}} \sum_{k=1}^{m_{hij}} \frac{1}{P_{hijk}} \frac{N_{hijk}}{n_{hijk}} y_{hijk} \dots\dots\dots (3)$$

โดยที่

y_{hijk} คือ จำนวนประชากรที่เจงนับได้ทั้งสิ้น ในหมวดอายุ - เพศ g ชุมรุมอาคาร/ หมู่บ้านตัวอย่าง k เขตการปกครอง j จังหวัด i ภาค h

2. สูตรการประมาณค่ายอดรวมที่ปรับแล้วของจำนวนประชากร ที่มีลักษณะที่ต้องการศึกษา X สำหรับเขตการปกครอง j จังหวัด i ภาค h คือ

$$x''_{hij} = \sum_{g=1}^{20} x''_{hijg} \dots\dots\dots (4)$$

3. สูตรการประมาณค่ายอดรวมที่ปรับแล้วของจำนวนประชากร ที่มีลักษณะที่ต้องการศึกษา X สำหรับ หมวดอายุ-เพศ g จังหวัด i ภาค h คือ

$$x''_{hig} = \sum_{j=1}^2 x''_{hijg} \dots\dots\dots (5)$$

4. สูตรการประมาณค่ายอดรวมที่ปรับแล้วของจำนวนประชากร ที่มีลักษณะที่ต้องการศึกษา X สำหรับจังหวัด i ภาค h คือ

$$x''_{hi} = \sum_{j=1}^2 x''_{hij} = \sum_{g=1}^{20} x''_{hig} \dots\dots\dots (6)$$

5. สูตรการประมาณค่ายอดรวมที่ปรับแล้วของจำนวนประชากร ที่มีลักษณะที่ต้องการศึกษา X สำหรับหมวดอายุ-เพศ g เขตการปกครอง j ภาค h คือ

$$x''_{hijg} = \sum_{i=1}^{A_h} x''_{hijg} \dots\dots\dots (7)$$

โดยที่

A_h คือ จำนวนจังหวัดทั้งสิ้น ในภาค h และ $\sum_{h=1}^5 A_h = 76$

6. สูตรการประมาณค่ายอดรวมที่ปรับแล้วของจำนวนประชากร ที่มีลักษณะที่ต้องการศึกษา X สำหรับเขตการปกครอง j ภาค h คือ

$$x''_{hj} = \sum_{i=1}^{A_h} x''_{hij} = \sum_{g=1}^{20} x''_{hijg} \dots\dots\dots (8)$$

7. สูตรการประมาณค่ายอดรวมที่ปรับแล้ว ของจำนวนประชากร ที่มีลักษณะที่ต้องการศึกษา X สำหรับหมวดอายุ-เพศ g ภาค h คือ

$$x''_{hg} = \sum_{i=1}^{A_h} x''_{hig} = \sum_{j=1}^2 x''_{hijg} \dots\dots\dots (9)$$

8. สูตรการประมาณค่ายอดรวมที่ปรับแล้วของจำนวนประชากร ที่มีลักษณะที่ต้องการศึกษา X สำหรับภาค h คือ

$$x_h'' = \sum_{i=1}^{A_h} x_{hi}'' = \sum_{j=1}^2 x_{hj}'' = \sum_{g=1}^{20} x_{hg}'' \dots\dots\dots (10)$$

9. สูตรการประมาณค่ายอดรวมที่ปรับแล้วของจำนวนประชากร ที่มีลักษณะที่ต้องการศึกษา X สำหรับเขตการปกครอง j ที่วราชอาณาจักร คือ

$$x_j'' = \sum_{h=1}^5 x_{hj}'' \dots\dots\dots (11)$$

10. สูตรการประมาณค่ายอดรวมที่ปรับแล้วของจำนวนประชากร ที่มีลักษณะที่ต้องการศึกษา X สำหรับหมวดอายุ – เพศ g ที่วราชอาณาจักร คือ

$$x_g'' = \sum_{h=1}^5 x_{hg}'' \dots\dots\dots (12)$$

11. สูตรการประมาณค่ายอดรวมที่ปรับแล้วของจำนวนประชากร ที่มีลักษณะที่ต้องการศึกษา X สำหรับ ที่วราชอาณาจักร คือ

$$x'' = \sum_{h=1}^5 x_h'' = \sum_{j=1}^2 x_j'' = \sum_{g=1}^{20} x_g'' \dots\dots\dots (13)$$

3. วิธีการเก็บรวบรวมข้อมูล

การสำรวจได้ดำเนินการพร้อมกันทั่วประเทศ ในระหว่างวันที่ 1 – 12 ของเดือน ตุลาคม-ธันวาคม พ.ศ. 2551 มีครัวเรือนที่ตกเป็นตัวอย่างทั้งสิ้น 79,560 ครัวเรือน เป็นครัวเรือนตัวอย่างในกรุงเทพมหานคร 4,680 ครัวเรือน ในเขตเทศบาล 45,360 ครัวเรือน และนอกเขตเทศบาล 29,520 ครัวเรือน สำหรับวิธีการเก็บรวบรวมข้อมูลใช้การสัมภาษณ์หัวหน้าครัวเรือน หรือสมาชิกในครัวเรือนที่ตกเป็นตัวอย่าง โดยพนักงานของสำนักงานสถิติแห่งชาติ ซึ่งมีประสบการณ์ในการสำรวจ ทั้งนี้ ในกรุงเทพมหานครใช้พนักงานทำการสัมภาษณ์ จำนวน 44 คน ในจังหวัดอื่น ๆ จำนวน 830 คน

4. การปิดตัวเลข

ในตารางสถิติ ผลรวมของแต่ละจำนวนอาจไม่เท่ากับยอดรวม เนื่องจากข้อมูลแต่ละจำนวนได้มีการปิดเศษเป็นหลักพัน โดยอิสระจากกัน

การประมาณค่าความแปรปรวนของค่าประมาณยอดรวม จำแนกตามสถานภาพแรงงาน กลุ่มอายุและเขตการปกครอง

ทั่วราชอาณาจักร

ทั่วราชอาณาจักร	ทั่วราชอาณาจักร	C.V.%								
		กำลังแรงงานรวม			ผู้มีงานทำ			ผู้ว่างงาน		
		รวม	ชาย	หญิง	รวม	ชาย	หญิง	รวม	ชาย	หญิง
รวมทั้งหมด	รวม	0.19	0.21	0.33	0.19	0.21	0.33	4.34	5.88	6.39
	15-17	3.19	3.97	5.34	3.20	3.99	5.35	13.31	16.80	*
	18-19	2.48	2.99	4.33	2.48	2.99	4.33	14.36	17.18	*
	20-24	0.94	1.05	1.70	0.95	1.07	1.70	9.18	12.50	13.27
	25-29	0.49	0.49	0.90	0.49	0.50	0.91	9.02	12.26	12.90
	30-34	0.39	0.35	0.74	0.40	0.36	0.75	11.32	15.43	16.60
	35-39	0.35	0.31	0.65	0.36	0.32	0.65	13.67	19.38	18.60
	40-49	0.25	0.20	0.47	0.25	0.21	0.48	11.97	16.41	16.89
	50-59	0.39	0.35	0.76	0.40	0.36	0.76	14.66	17.30	*
	60ปีขึ้นไป	1.00	1.17	1.77	1.00	1.17	1.77	*	*	*
ในเขตเทศบาล										
	รวม	0.25	0.27	0.42	0.25	0.27	0.42	4.58	5.90	7.24
	15-17	4.88	6.24	7.85	4.88	6.24	7.85	19.83	*	*
	18-19	3.42	4.12	5.88	3.42	4.12	5.88	16.22	*	*
	20-24	1.29	1.69	1.97	1.29	1.70	1.97	7.62	9.95	11.85
	25-29	0.49	0.48	0.86	0.49	0.49	0.86	9.50	13.07	13.81
	30-34	0.49	0.37	0.93	0.49	0.37	0.93	15.17	*	*
	35-39	0.49	0.35	0.93	0.49	0.35	0.93	19.36	*	*
	40-49	0.38	0.30	0.73	0.38	0.30	0.73	14.14	18.11	*
	50-59	0.67	0.68	1.23	0.67	0.69	1.23	18.06	*	*
	60ปีขึ้นไป	1.79	2.29	2.86	1.79	2.29	2.86	*	*	*
นอกเขตเทศบาล										
	รวม	0.25	0.27	0.44	0.25	0.28	0.44	6.13	8.30	9.01
	15-17	3.81	4.69	6.53	3.84	4.73	6.54	16.26	*	*
	18-19	3.04	3.64	5.39	3.05	3.65	5.40	18.89	*	*
	20-24	1.18	1.28	2.22	1.19	1.30	2.22	12.79	17.33	18.61
	25-29	0.68	0.67	1.31	0.69	0.69	1.32	14.42	18.52	*
	30-34	0.55	0.50	1.04	0.56	0.51	1.07	15.35	*	*
	35-39	0.47	0.44	0.86	0.48	0.45	0.87	19.19	*	*
	40-49	0.32	0.26	0.61	0.33	0.27	0.62	16.67	*	*
	50-59	0.48	0.40	0.95	0.49	0.42	0.95	19.39	*	*
	60ปีขึ้นไป	1.18	1.36	2.15	1.19	1.36	2.16	*	*	*

หมายเหตุ : * ค่า C.V.มากกว่า 20%

การประมาณค่าความแปรปรวนของค่าประมาณยอดรวม จำแนกตามสถานภาพแรงงาน และกลุ่มอายุ กรุงเทพมหานคร

กรุงเทพ มหานคร	กลุ่มอายุ	C.V.%								
		กำลังแรงงานรวม			ผู้มีงานทำ			ผู้ว่างงาน		
		รวม	ชาย	หญิง	รวม	ชาย	หญิง	รวม	ชาย	หญิง
	รวม	0.57	0.61	0.98	0.59	0.64	1.01	10.42	14.66	14.83
	15-17	12.55	16.73	18.97	13.09	17.19	*	*	*	*
	18-19	9.08	10.94	15.35	9.57	11.58	16.02	*	*	*
	20-24	3.37	4.90	4.63	3.61	5.21	5.00	19.57	*	*
	25-29	1.08	1.11	1.82	1.22	1.42	1.96	*	*	*
	30-34	1.04	0.78	1.92	1.10	0.96	1.97	*	*	*
	35-39	1.12	0.73	2.10	1.23	0.83	2.30	*	*	*
	40-49	0.93	0.65	1.81	0.94	0.68	1.81	*	*	*
	50-59	1.76	1.74	3.32	1.77	1.78	3.32	*	*	*
	60ปีขึ้นไป	5.54	6.99	8.92	5.54	6.99	8.92	0.00	0.00	0.00

หมายเหตุ : * ค่า C.V.มากกว่า 20%

การประมาณค่าความแปรปรวนของค่าประมาณยอดรวม จำแนกตามสถานภาพแรงงาน กลุ่มอายุและเขตการปกครอง

ภาคกลาง

ภาคกลาง	กลุ่มอายุ	C.V.%								
		กำลังแรงงานรวม			ผู้มีงานทำ			ผู้ว่างงาน		
		รวม	ชาย	หญิง	รวม	ชาย	หญิง	รวม	ชาย	หญิง
รวมทั้งหมด	รวม	0.28	0.31	0.48	0.29	0.34	0.50	6.20	8.37	9.18
	15-17	4.99	5.84	9.34	5.26	6.16	9.85	19.16	*	*
	18-19	3.31	3.99	5.69	3.48	4.17	6.02	18.44	*	*
	20-24	1.25	1.42	2.17	1.40	1.70	2.33	11.28	15.77	15.85
	25-29	0.56	0.60	0.99	0.71	0.93	1.07	14.28	18.88	*
	30-34	0.63	0.50	1.24	0.66	0.56	1.26	17.29	*	*
	35-39	0.56	0.50	1.04	0.60	0.54	1.11	*	*	*
	40-49	0.40	0.32	0.77	0.41	0.35	0.77	*	*	*
	50-59	0.69	0.65	1.30	0.71	0.68	1.32	*	*	*
	60ปีขึ้นไป	1.83	2.34	2.92	1.83	2.34	2.91	*	*	*
ในเขตเทศบาล	รวม	0.37	0.42	0.61	0.38	0.44	0.64	8.36	9.18	14.97
	15-17	7.39	8.82	13.32	7.64	9.16	13.67	*	*	*
	18-19	4.77	5.68	8.33	5.08	6.10	8.79	*	*	*
	20-24	1.83	2.36	2.83	1.97	2.55	3.03	12.68	16.18	*
	25-29	0.68	0.71	1.19	0.77	0.87	1.30	14.82	18.62	*
	30-34	0.68	0.54	1.29	0.71	0.63	1.33	*	*	*
	35-39	0.70	0.70	1.25	0.84	0.77	1.53	*	*	*
	40-49	0.58	0.56	1.04	0.59	0.59	1.05	*	*	*
	50-59	0.96	0.97	1.73	0.96	0.99	1.73	*	*	*
	60ปีขึ้นไป	2.85	3.67	4.44	2.85	3.66	4.45	*	*	*
นอกเขตเทศบาล	รวม	0.37	0.41	0.66	0.39	0.45	0.67	8.08	11.15	11.49
	15-17	6.29	7.3	11.98	6.65	7.71	12.74	*	*	*
	18-19	4.22	5.11	7.2	4.43	5.31	7.65	*	*	*
	20-24	1.61	1.76	2.94	1.83	2.16	3.16	14.77	*	*
	25-29	0.78	0.83	1.37	0.99	1.33	1.49	18.63	*	*
	30-34	0.91	0.71	1.8	0.94	0.80	1.83	*	*	*
	35-39	0.78	0.67	1.45	0.81	0.73	1.49	*	*	*
	40-49	0.53	0.39	1.03	0.54	0.43	1.03	*	*	*
	50-59	0.91	0.85	1.73	0.94	0.88	1.76	*	*	*
	60ปีขึ้นไป	2.27	2.87	3.69	2.27	2.88	3.68	*	*	*

หมายเหตุ : * ค่า C.V.มากกว่า 20%

การประมาณค่าความแปรปรวนของค่าประมาณยอดรวม จำแนกตามสถานภาพแรงงาน กลุ่มอายุและเขตการปกครอง

ภาคเหนือ

ภาคเหนือ	กลุ่มอายุ	C.V.%								
		กำลังแรงงานรวม			ผู้มีงานทำ			ผู้ว่างงาน		
		รวม	ชาย	หญิง	รวม	ชาย	หญิง	รวม	ชาย	หญิง
รวมทั้งหมด	รวม	0.40	0.46	0.69	0.41	0.47	0.71	9.52	12.83	14.20
	15-17	7.66	9.61	12.63	8.15	10.15	13.64	*	*	*
	18-19	6.68	7.09	13.87	6.88	7.39	13.97	*	*	*
	20-24	1.96	2.17	3.54	2.03	2.28	3.66	*	*	*
	25-29	1.05	0.92	2.10	1.12	1.03	2.19	*	*	*
	30-34	0.91	1.05	1.55	0.94	1.12	1.55	*	*	*
	35-39	0.80	0.70	1.47	0.85	0.71	1.59	*	*	*
	40-49	0.50	0.50	0.88	0.52	0.54	0.90	19.70	*	*
	50-59	0.80	0.68	1.55	0.81	0.69	1.57	*	*	*
	60ปีขึ้นไป	2.05	2.47	3.52	2.06	2.48	3.54	*	*	*
ในเขตเทศบาล	รวม	0.44	0.57	0.68	0.45	0.58	0.70	8.12	10.53	12.71
	15-17	10.19	13.10	16.00	10.39	13.28	16.53	*	*	*
	18-19	8.02	9.31	15.41	8.41	9.72	16.15	*	*	*
	20-24	3.02	4.11	4.46	3.11	4.21	4.62	15.72	*	*
	25-29	0.89	0.84	1.66	1.07	1.15	1.88	15.88	*	*
	30-34	0.87	0.85	1.56	0.93	0.96	1.63	*	*	*
	35-39	0.71	0.69	1.24	0.74	0.80	1.24	*	*	*
	40-49	0.54	0.49	0.96	0.56	0.59	0.96	*	*	*
	50-59	0.84	0.95	1.43	0.85	0.98	1.43	*	*	*
	60ปีขึ้นไป	2.52	3.18	4.08	2.52	3.18	4.08	*	*	*
นอกเขตเทศบาล	รวม	0.49	0.55	0.85	0.50	0.56	0.87	13.58	19.42	18.93
	15-17	8.61	10.76	14.30	9.20	11.39	15.54	*	*	*
	18-19	7.70	8.19	15.83	7.87	8.47	15.83	*	*	0.00
	20-24	2.27	2.47	4.17	2.35	2.59	4.30	*	*	*
	25-29	1.31	1.13	2.66	1.37	1.24	2.75	*	*	*
	30-34	1.13	1.29	1.91	1.15	1.38	1.91	*	*	*
	35-39	0.99	0.86	1.85	1.05	0.86	2.00	*	0.00	*
	40-49	0.61	0.61	1.08	0.63	0.66	1.10	*	*	*
	50-59	0.98	0.81	1.92	0.99	0.82	1.94	*	*	*
	60ปีขึ้นไป	2.45	2.94	4.23	2.46	2.94	4.26	*	*	*

หมายเหตุ : * ค่า C.V.มากกว่า 20%

การประมาณค่าความแปรปรวนของค่าประมาณยอดรวม จำแนกตามสถานภาพแรงงาน กลุ่มอายุและเขตการปกครอง

ภาคตะวันออกเฉียงเหนือ

ภาคตะวันออกเฉียงเหนือ		C.V.%								
เจียงเหนือ	กลุ่มอายุ	กำลังแรงงานรวม			ผู้มีงานทำ			ผู้ว่างงาน		
		รวม	ชาย	หญิง	รวม	ชาย	หญิง	รวม	ชาย	หญิง
รวมทั้งหมด	รวม	0.41	0.46	0.71	0.42	0.48	0.73	11.32	14.59	17.90
	15-17	6.24	7.90	10.08	6.50	8.33	10.34	*	*	*
	18-19	4.97	6.27	8.15	5.12	6.40	8.51	*	*	*
	20-24	2.06	2.25	3.82	2.22	2.53	3.96	*	*	*
	25-29	1.21	1.23	2.30	1.26	1.34	2.36	*	*	*
	30-34	0.85	0.80	1.60	0.93	0.92	1.71	*	*	*
	35-39	0.73	0.73	1.31	0.76	0.78	1.35	*	*	*
	40-49	0.53	0.41	1.02	0.56	0.47	1.07	*	*	*
	50-59	0.73	0.59	1.44	0.76	0.66	1.47	*	*	*
	60ปีขึ้นไป	1.76	1.95	3.35	1.77	1.98	3.36	*	*	*
ในเขตเทศบาล	รวม	0.49	0.61	0.80	0.50	0.61	0.80	9.75	13.22	13.86
	15-17	10.80	14.64	14.45	9.46	12.11	15.09	*	*	*
	18-19	7.35	9.77	11.10	7.55	10.02	11.42	*	*	*
	20-24	2.87	3.49	4.78	3.04	3.78	4.94	18.21	*	*
	25-29	1.25	1.28	2.29	1.35	1.49	2.38	*	*	*
	30-34	0.85	0.79	1.59	0.88	0.89	1.59	*	*	*
	35-39	0.75	0.70	1.35	0.78	0.76	1.39	*	*	*
	40-49	0.57	0.60	1.00	0.58	0.63	1.01	*	*	*
	50-59	1.02	1.01	1.88	1.04	1.03	1.92	*	*	*
	60ปีขึ้นไป	2.73	3.45	4.44	2.69	3.45	4.30	*	*	*
นอกเขตเทศบาล	รวม	0.47	0.53	0.84	0.49	0.56	0.86	13.83	17.78	21.97
	15-17	6.86	8.66	11.16	7.18	9.21	11.42	*	*	*
	18-19	5.53	6.94	9.14	5.69	7.08	9.54	*	*	*
	20-24	2.35	2.54	4.41	2.53	2.86	4.57	*	*	*
	25-29	1.42	1.44	2.75	1.49	1.56	2.82	*	*	*
	30-34	1.01	0.95	1.89	1.10	1.08	2.04	*	*	*
	35-39	0.87	0.86	1.56	0.90	0.91	1.60	*	*	*
	40-49	0.62	0.47	1.21	0.66	0.55	1.27	*	*	*
	50-59	0.84	0.68	1.67	0.88	0.76	1.71	*	*	*
	60ปีขึ้นไป	1.98	2.17	3.82	1.99	2.20	3.83	*	*	0.00

หมายเหตุ : * ค่า C.V.มากกว่า 20%

การประมาณค่าความแปรปรวนของค่าประมาณยอดรวม จำแนกตามสถานภาพแรงงาน กลุ่มอายุและเขตการปกครอง

ภาคใต้

ภาคใต้	กลุ่มอายุ	C.V.%								
		กำลังแรงงานรวม			ผู้มีงานทำ			ผู้ว่างงาน		
		รวม	ชาย	หญิง	รวม	ชาย	หญิง	รวม	ชาย	หญิง
รวมทั้งหมด	รวม	0.44	0.46	0.81	0.46	0.48	0.83	8.20	10.92	12.41
	15-17	6.33	7.72	10.85	6.58	7.93	11.62	*	*	*
	18-19	4.65	5.22	9.16	4.86	5.40	9.90	*	*	*
	20-24	1.90	1.91	3.72	2.14	2.19	4.12	14.06	17.87	*
	25-29	1.08	0.82	2.24	1.16	1.01	2.29	*	*	*
	30-34	1.00	0.60	2.11	1.04	0.74	2.17	*	*	*
	35-39	0.78	0.57	1.54	0.84	0.73	1.59	*	*	*
	40-49	0.56	0.39	1.10	0.57	0.42	1.12	*	*	*
	50-59	0.92	0.77	1.79	0.95	0.82	1.82	*	*	*
	60ปีขึ้นไป	2.34	2.65	4.20	2.36	2.67	4.20	*	*	*
ในเขตเทศบาล	รวม	0.64	0.75	1.09	0.66	0.78	1.11	10.79	14.23	16.53
	15-17	11.89	15.79	17.21	12.19	16.17	17.63	*	*	*
	18-19	8.73	10.48	14.59	9.26	10.87	16.06	*	*	*
	20-24	3.40	4.16	5.73	3.68	4.54	6.10	17.02	*	*
	25-29	0.94	0.84	1.78	1.07	1.14	1.87	*	*	*
	30-34	1.13	0.63	2.33	1.19	0.87	2.36	*	*	*
	35-39	1.04	0.36	2.16	1.06	0.45	2.17	*	*	*
	40-49	0.88	0.54	1.78	0.92	0.62	1.82	*	*	*
	50-59	1.47	1.36	2.76	1.50	1.47	2.75	*	*	*
	60ปีขึ้นไป	4.11	5.62	6.03	4.11	5.62	6.03	0.00	0.00	0.00
นอกเขตเทศบาล	รวม	0.54	0.55	1.01	0.56	0.59	1.04	10.38	13.93	15.56
	15-17	7.23	8.68	12.97	7.58	8.93	14.20	*	*	*
	18-19	5.41	5.92	11.32	5.64	6.13	12.22	*	*	*
	20-24	2.23	2.15	4.50	2.52	2.50	4.99	18.83	*	*
	25-29	1.42	1.05	3.02	1.51	1.28	3.08	*	*	*
	30-34	1.29	0.78	2.76	1.35	0.94	2.85	*	*	*
	35-39	0.99	0.76	1.94	1.07	0.97	2.00	*	*	*
	40-49	0.68	0.49	1.34	0.70	0.52	1.35	*	*	*
	50-59	1.12	0.91	2.19	1.15	0.97	2.23	*	*	*
	60ปีขึ้นไป	2.73	2.99	5.05	2.75	3.02	5.06	*	*	*

หมายเหตุ : * ค่า C.V.มากกว่า 20%

APPENDIX A

METHODOLOGY

1. Sample design

A Stratified Two-Stage Sampling was adopted for the survey. Provinces were constituted strata. The primary and secondary sampling units were blocks for municipal areas/villages for non-municipal areas and private households/persons in the special households respectively.

Stratification

Provinces were constituted strata. There were altogether 76 strata. Each stratum was divided into two parts according to the type of local administration, namely municipal areas and non-municipal areas.

Selection of primary sampling unit

The sample selection of blocks/villages were performed separately and independently in each part by using probability proportional to size-total numbers of households. The total sample blocks/villages was 5,796 from 109,966 blocks/villages.

The total number of sample blocks/villages selected for enumeration by region and type of local administration was as follows:

Region	Total	Municipal areas	Non-municipal areas
Bangkok	312	312	-
Central (excluding Bangkok)	1,968	1,080	888
North	1,236	696	540
Northeast	1,296	720	576
South	984	528	456
Total	5,796	3,336	2,460

Selection of secondary sampling unit

Private households were our ultimate sampling units. A new listing of private households were made for every sample block/village to serve as the sampling frame. In each sample block/village, a systematic sample of private households were selected with the following sample size:

Municipal areas : 15 sample households per block

Non-municipal areas : 12 sample households per village

Before selecting sample private households in each sample block/village, the list of private households was rearranged by household's size-member of the household.

All special households located within the sample areas were included in the sample and the persons in the special household were systematically selected for the interviewing.

The total number of sample private households selected for enumeration by region and type of local administration was as follows:

Region	Total	Municipal areas	Non-municipal areas
Bangkok	4,680	4,680	-
Central (excluding Bangkok)	26,856	16,200	10,656
North	16,920	10,440	6,480
Northeast	17,712	10,800	6,912
South	13,392	7,920	5,472
Total	79,560	50,040	29,520

The Rotation Sampling

In order to improve the quality of estimators, the national Statistical office (NSO) has applied the contemporary sampling method , “ Rotation Sampling”, to the 2004 Labour Force Survey (LFS) since 2002. The sampling plan has been designed as 4 rotation groups and 2 -2 -2 pattern. With this method, the samples of BLK / villages will be divided into 4 rotation groups and this causes the number of PSUs in each province to be equal to a quarter of that of total PSUs. In each PSU, two household sample sets will be selected for operation use. The selected sample households will be interviewed for two continuous quarters. And these households will not be interviewed until the next two quarters. This procedure will result in the 50 % repeated household samples during the continuously sequent quarter and the 0 – 100% repeated household samples during the same quarter in the continuously sequent year.

In 2004, PSU in each rotation group will be replaced quarter by quarter. And this will be done until 4 groups is completely rotated in 2002 , and will be used in LFS 2005 and some parts of LFS 2006. In 2007, PSU in each 2004 rotation group will be replaced in the same way until 2008.

2. Method of estimation

The survey results were at regional and provincial level. At the regional level the results were presented separately for the Bangkok and the remaining 75 provinces were classified by region, municipal areas and non-municipal areas.

Let

- $g = 1, 2, 3, \dots, 20$ (age - sex group)
- $k = 1, 2, 3, \dots, m_{hij}$ (sample block / village)
- $j = 1, 2$ (type of local administration)
- $i = 1, 2, 3, \dots, A_h$ (province)
- $h = 1, 2, 3, 4, 5$ (region)

Estimate of the total number of persons with characteristic X

1. Adjusted estimate of the total number of persons with characteristic X

for the g^{th} age-sex group, j^{th} area, i^{th} province, h^{th} region was based on the formula :

$$x''_{hijg} = \frac{x'_{hijg}}{y'_{hijg}} Y_{hijg} = r_{hijg} Y_{hijg} \dots\dots\dots(1)$$

where

x'_{hijg} is the ordinary estimate of the total number of persons with characteristic X for the g^{th} age-sex group, j^{th} area, i^{th} province, h^{th} region.

y'_{hijg} is the ordinary estimate of the total population for the g^{th} age-sex group, j^{th} area, i^{th} province, h^{th} region.

Y_{hijg} ^{1/} is the estimate, based on the population projection of the total population for the i^{th} age-sex group, j^{th} area, i^{th} province, h^{th} region.

r_{hijg} is the ratio of the estimate of the total number of persons with characteristic X to the estimate of the total population for the g^{th} age-sex group, j^{th} area, i^{th} province, h^{th} region.

^{1/} Population projections for Thailand 2000-2025, Quality of life and social development office, National Economic and Social Development Board, the Ninth National Economic and Social Development Planning, May 2003.

The formula of the estimate from a stratified two-stage sampling was as follows.

$$i) \quad x'_{hijg} = \frac{1}{m_{hij}} \sum_{k=1}^{m_{hij}} \frac{1}{P_{hijk}} \frac{N_{hijk}}{n_{hijk}} x_{hijkg} \dots\dots\dots (2)$$

where

x_{hijkg} is the total number of persons with characteristic X for the g^{th} age-sex group, k^{th} sample block/village, j^{th} area, i^{th} province, h^{th} region.

N_{hijk} is the total number of listing households in the k^{th} sample block/village, j^{th} area, i^{th} province, h^{th} region.

n_{hijk} is the total number of sample households in the k^{th} sample block/village, j^{th} area, i^{th} province, h^{th} region.

P_{hijk} is the probability of selection of the k^{th} sample block/village, j^{th} area, i^{th} province, h^{th} region.

m_{hij} is the total number of sample block/village in the j^{th} area, i^{th} province, h^{th} region.

$$ii) \quad y'_{hijg} = \frac{1}{m_{hij}} \sum_{k=1}^{m_{hij}} \frac{1}{P_{hijk}} \frac{N_{hijk}}{n_{hijk}} y_{hijkg} \dots\dots\dots (3)$$

where

y_{hijkg} is the total number of the population enumerated for the g^{th} age-sex group, k^{th} sample block/village, j^{th} area, i^{th} province, h^{th} region.

2. Adjusted estimate of the total number of persons with characteristic X for the j^{th} area, i^{th} province, h^{th} region was based on the formula :

$$x''_{hij} = \sum_{g=1}^{20} x''_{hijg} \dots\dots\dots(4)$$

3. Adjusted estimate of the total number of persons with characteristic X for the g^{th} age-sex group, i^{th} province, h^{th} region was based on the formula :

$$x''_{hig} = \sum_{j=1}^2 x''_{hijg} \dots\dots\dots(5)$$

4. Adjusted estimate of the total number of persons with characteristic X for the i^{th} province, h^{th} region was based on the formula :

$$x''_{hi} = \sum_{j=1}^2 x''_{hij} = \sum_{g=1}^{20} x''_{hig} \dots\dots\dots (6)$$

5. Adjusted estimate of the total number of persons with characteristic X for the g^{th} age-sex group, j^{th} area, h^{th} region was based on the formula :

$$x''_{hjg} = \sum_{i=1}^{A_h} x''_{hijg} \dots\dots\dots (7)$$

where

$$A_h \text{ is the total number of provinces in the } h^{\text{th}} \text{ region and } \sum_{h=1}^5 A_h = 76$$

6. Adjusted estimate of the total number of persons with characteristic X for the j^{th} area, h^{th} region was based on the formula :

$$x''_{hj} = \sum_{i=1}^{A_h} x''_{hij} = \sum_{g=1}^{20} x''_{hjg} \dots\dots\dots (8)$$

7. Adjusted estimate of the total number of persons with characteristic X for the g^{th} age-sex group, h^{th} region was based on the formula :

$$x''_{hg} = \sum_{i=1}^{A_h} x''_{hig} = \sum_{j=1}^2 x''_{hjg} \dots\dots\dots (9)$$

8. Adjusted estimate of the total number of persons with characteristic X for the h^{th} region was based on the formula :

$$x''_h = \sum_{i=1}^{A_h} x''_{hi} = \sum_{j=1}^2 x''_{hj} = \sum_{g=1}^{20} x''_{hg} \dots\dots\dots (10)$$

9. Adjusted estimate of the total number of persons with characteristic X for the j^{th} area was based on the formula :

$$x_j'' = \sum_{h=1}^5 x_{hj}'' \dots\dots\dots (11)$$

10. Adjusted estimate of the total number of persons with characteristic X for the g^{th} age-sex group of whole kingdom was based on the formula :

$$x_g'' = \sum_{h=1}^5 x_{hg}'' \dots\dots\dots (12)$$

11 Adjusted estimate of the total number of persons with characteristic X for the whole kingdom was based on the formula :

$$x'' = \sum_{h=1}^5 x_h'' = \sum_{j=1}^2 x_j'' = \sum_{g=1}^{20} x_g'' \dots\dots\dots(13)$$

3. Data Collection

Labor force information for this survey quarterly which was conducted during the 1st-12th of October-December 2008 was obtained through interviews head or member of households of 4,680 households in the Bangkok, 45,360 households in other municipal areas and 29,520 households in non-municipal areas or a total of 79,560 households throughout the kingdom. Fourty four enumerators with previous experience in survey operations were employed in the Bangkok, while in the other provinces (changwats), the field staff comprised 830 enumerators.

4. In round figures

In the statistical tables, all absolute figures are independently rounded to the nearest thousand; hence the group total may not always be equal to the sum of the individual figures.

Coefficient of Variation (CV) of the Total Number of Persons by Labor force status, Age group and areas

Whole kingdom

Whole kingdom	Age group	C.V.%								
		Total labor force			Employed			Unemployed		
		Total	Male	Female	Total	Male	Female	Total	Male	Female
Total	Total	0.19	0.21	0.33	0.19	0.21	0.33	4.34	5.88	6.39
	15-17	3.19	3.97	5.34	3.20	3.99	5.35	13.31	16.80	*
	18-19	2.48	2.99	4.33	2.48	2.99	4.33	14.36	17.18	*
	20-24	0.94	1.05	1.70	0.95	1.07	1.70	9.18	12.50	13.27
	25-29	0.49	0.49	0.90	0.49	0.50	0.91	9.02	12.26	12.90
	30-34	0.39	0.35	0.74	0.40	0.36	0.75	11.32	15.43	16.60
	35-39	0.35	0.31	0.65	0.36	0.32	0.65	13.67	19.38	18.60
	40-49	0.25	0.20	0.47	0.25	0.21	0.48	11.97	16.41	16.89
	50-59	0.39	0.35	0.76	0.40	0.36	0.76	14.66	17.30	*
	60 and over	1.00	1.17	1.77	1.00	1.17	1.77	*	*	*
Municipal areas										
	Total	0.25	0.27	0.42	0.25	0.27	0.42	4.58	5.90	7.24
	15-17	4.88	6.24	7.85	4.88	6.24	7.85	19.83	*	*
	18-19	3.42	4.12	5.88	3.42	4.12	5.88	16.22	*	*
	20-24	1.29	1.69	1.97	1.29	1.70	1.97	7.62	9.95	11.85
	25-29	0.49	0.48	0.86	0.49	0.49	0.86	9.50	13.07	13.81
	30-34	0.49	0.37	0.93	0.49	0.37	0.93	15.17	*	*
	35-39	0.49	0.35	0.93	0.49	0.35	0.93	19.36	*	*
	40-49	0.38	0.30	0.73	0.38	0.30	0.73	14.14	18.11	*
	50-59	0.67	0.68	1.23	0.67	0.69	1.23	18.06	*	*
	60 and over	1.79	2.29	2.86	1.79	2.29	2.86	*	*	*
Non-municipal areas										
	Total	0.25	0.27	0.44	0.25	0.28	0.44	6.13	8.30	9.01
	15-17	3.81	4.69	6.53	3.84	4.73	6.54	16.26	*	*
	18-19	3.04	3.64	5.39	3.05	3.65	5.40	18.89	*	*
	20-24	1.18	1.28	2.22	1.19	1.30	2.22	12.79	17.33	18.61
	25-29	0.68	0.67	1.31	0.69	0.69	1.32	14.42	18.52	*
	30-34	0.55	0.50	1.04	0.56	0.51	1.07	15.35	*	*
	35-39	0.47	0.44	0.86	0.48	0.45	0.87	19.19	*	*
	40-49	0.32	0.26	0.61	0.33	0.27	0.62	16.67	*	*
	50-59	0.48	0.40	0.95	0.49	0.42	0.95	19.39	*	*
	60 and over	1.18	1.36	2.15	1.19	1.36	2.16	*	*	*

Remark : * C.V.more than 20%

Coefficient of Variation (CV) of the Total Number of Persons by Labor force status, Age group

Bangkok Metropolis

Bangkok	Age group	C.V.%								
		Total labor force			Employed			Unemployed		
		Total	Male	Female	Total	Male	Female	Total	Male	Female
	รวม	0.57	0.61	0.98	0.59	0.64	1.01	10.42	14.66	14.83
	15-17	12.55	16.73	18.97	13.09	17.19	*	*	*	*
	18-19	9.08	10.94	15.35	9.57	11.58	16.02	*	*	*
	20-24	3.37	4.90	4.63	3.61	5.21	5.00	19.57	*	*
	25-29	1.08	1.11	1.82	1.22	1.42	1.96	*	*	*
	30-34	1.04	0.78	1.92	1.10	0.96	1.97	*	*	*
	35-39	1.12	0.73	2.10	1.23	0.83	2.30	*	*	*
	40-49	0.93	0.65	1.81	0.94	0.68	1.81	*	*	*
	50-59	1.76	1.74	3.32	1.77	1.78	3.32	*	*	*
	60 and over	5.54	6.99	8.92	5.54	6.99	8.92	0.00	0.00	0.00

Remark : * C.V.more than 20%

Coefficient of Variation (CV) of the Total Number of Persons by Labor force status, Age group and areas

Central Region

Central Region	Age group	C.V.%								
		Total labor force			Employed			Unemployed		
		Total	Male	Female	Total	Male	Female	Total	Male	Female
Total	Total	0.28	0.31	0.48	0.29	0.34	0.50	6.20	8.37	9.18
	15-17	4.99	5.84	9.34	5.26	6.16	9.85	19.16	*	*
	18-19	3.31	3.99	5.69	3.48	4.17	6.02	18.44	*	*
	20-24	1.25	1.42	2.17	1.40	1.70	2.33	11.28	15.77	15.85
	25-29	0.56	0.60	0.99	0.71	0.93	1.07	14.28	18.88	*
	30-34	0.63	0.50	1.24	0.66	0.56	1.26	17.29	*	*
	35-39	0.56	0.50	1.04	0.60	0.54	1.11	*	*	*
	40-49	0.40	0.32	0.77	0.41	0.35	0.77	*	*	*
	50-59	0.69	0.65	1.30	0.71	0.68	1.32	*	*	*
	60 and over	1.83	2.34	2.92	1.83	2.34	2.91	*	*	*
Municipal areas										
	Total	0.37	0.42	0.61	0.38	0.44	0.64	8.36	9.18	14.97
	15-17	7.39	8.82	13.32	7.64	9.16	13.67	*	*	*
	18-19	4.77	5.68	8.33	5.08	6.10	8.79	*	*	*
	20-24	1.83	2.36	2.83	1.97	2.55	3.03	12.68	16.18	*
	25-29	0.68	0.71	1.19	0.77	0.87	1.30	14.82	18.62	*
	30-34	0.68	0.54	1.29	0.71	0.63	1.33	*	*	*
	35-39	0.70	0.70	1.25	0.84	0.77	1.53	*	*	*
	40-49	0.58	0.56	1.04	0.59	0.59	1.05	*	*	*
	50-59	0.96	0.97	1.73	0.96	0.99	1.73	*	*	*
	60 and over	2.85	3.67	4.44	2.85	3.66	4.45	*	*	*
Non-municipal areas										
	Total	0.37	0.41	0.66	0.39	0.45	0.67	8.08	11.15	11.49
	15-17	6.29	7.3	11.98	6.65	7.71	12.74	*	*	*
	18-19	4.22	5.11	7.2	4.43	5.31	7.65	*	*	*
	20-24	1.61	1.76	2.94	1.83	2.16	3.16	14.77	*	*
	25-29	0.78	0.83	1.37	0.99	1.33	1.49	18.63	*	*
	30-34	0.91	0.71	1.8	0.94	0.80	1.83	*	*	*
	35-39	0.78	0.67	1.45	0.81	0.73	1.49	*	*	*
	40-49	0.53	0.39	1.03	0.54	0.43	1.03	*	*	*
	50-59	0.91	0.85	1.73	0.94	0.88	1.76	*	*	*
	60 and over	2.27	2.87	3.69	2.27	2.88	3.68	*	*	*

Remark : * C.V.more than 20%

Coefficient of Variation (CV) of the Total Number of Persons by Labor force status, Age group and areas

Northern Region

Northern Region	Age group	C.V.%								
		Total labor force			Employed			Unemployed		
		Total	Male	Female	Total	Male	Female	Total	Male	Female
Total	Total	0.40	0.46	0.69	0.41	0.47	0.71	9.52	12.83	14.20
	15-17	7.66	9.61	12.63	8.15	10.15	13.64	*	*	*
	18-19	6.68	7.09	13.87	6.88	7.39	13.97	*	*	*
	20-24	1.96	2.17	3.54	2.03	2.28	3.66	*	*	*
	25-29	1.05	0.92	2.10	1.12	1.03	2.19	*	*	*
	30-34	0.91	1.05	1.55	0.94	1.12	1.55	*	*	*
	35-39	0.80	0.70	1.47	0.85	0.71	1.59	*	*	*
	40-49	0.50	0.50	0.88	0.52	0.54	0.90	19.70	*	*
	50-59	0.80	0.68	1.55	0.81	0.69	1.57	*	*	*
	60 and over	2.05	2.47	3.52	2.06	2.48	3.54	*	*	*
Municipal areas										
	Total	0.44	0.57	0.68	0.45	0.58	0.70	8.12	10.53	12.71
	15-17	10.19	13.10	16.00	10.39	13.28	16.53	*	*	*
	18-19	8.02	9.31	15.41	8.41	9.72	16.15	*	*	*
	20-24	3.02	4.11	4.46	3.11	4.21	4.62	15.72	*	*
	25-29	0.89	0.84	1.66	1.07	1.15	1.88	15.88	*	*
	30-34	0.87	0.85	1.56	0.93	0.96	1.63	*	*	*
	35-39	0.71	0.69	1.24	0.74	0.80	1.24	*	*	*
	40-49	0.54	0.49	0.96	0.56	0.59	0.96	*	*	*
	50-59	0.84	0.95	1.43	0.85	0.98	1.43	*	*	*
	60 and over	2.52	3.18	4.08	2.52	3.18	4.08	*	*	*
Non-municipal areas										
	Total	0.49	0.55	0.85	0.50	0.56	0.87	13.58	19.42	18.93
	15-17	8.61	10.76	14.30	9.20	11.39	15.54	*	*	*
	18-19	7.70	8.19	15.83	7.87	8.47	15.83	*	*	0.00
	20-24	2.27	2.47	4.17	2.35	2.59	4.30	*	*	*
	25-29	1.31	1.13	2.66	1.37	1.24	2.75	*	*	*
	30-34	1.13	1.29	1.91	1.15	1.38	1.91	*	*	*
	35-39	0.99	0.86	1.85	1.05	0.86	2.00	*	0.00	*
	40-49	0.61	0.61	1.08	0.63	0.66	1.10	*	*	*
	50-59	0.98	0.81	1.92	0.99	0.82	1.94	*	*	*
	60 and over	2.45	2.94	4.23	2.46	2.94	4.26	*	*	*

Remark : * C.V.more than 20%

Coefficient of Variation (CV) of the Total Number of Persons by Labor force status, Age group and areas

Northeastern Region

Northeastern		C.V. %								
Region	Age group	Total labor force			Employed			Unemployed		
		Total	Male	Female	Total	Male	Female	Total	Male	Female
Total	Total	0.41	0.46	0.71	0.42	0.48	0.73	11.32	14.59	17.90
	15-17	6.24	7.90	10.08	6.50	8.33	10.34	*	*	*
	18-19	4.97	6.27	8.15	5.12	6.40	8.51	*	*	*
	20-24	2.06	2.25	3.82	2.22	2.53	3.96	*	*	*
	25-29	1.21	1.23	2.30	1.26	1.34	2.36	*	*	*
	30-34	0.85	0.80	1.60	0.93	0.92	1.71	*	*	*
	35-39	0.73	0.73	1.31	0.76	0.78	1.35	*	*	*
	40-49	0.53	0.41	1.02	0.56	0.47	1.07	*	*	*
	50-59	0.73	0.59	1.44	0.76	0.66	1.47	*	*	*
	60 and over	1.76	1.95	3.35	1.77	1.98	3.36	*	*	*
Municipal areas										
	Total	0.49	0.61	0.80	0.50	0.61	0.80	9.75	13.22	13.86
	15-17	10.80	14.64	14.45	9.46	12.11	15.09	*	*	*
	18-19	7.35	9.77	11.10	7.55	10.02	11.42	*	*	*
	20-24	2.87	3.49	4.78	3.04	3.78	4.94	18.21	*	*
	25-29	1.25	1.28	2.29	1.35	1.49	2.38	*	*	*
	30-34	0.85	0.79	1.59	0.88	0.89	1.59	*	*	*
	35-39	0.75	0.70	1.35	0.78	0.76	1.39	*	*	*
	40-49	0.57	0.60	1.00	0.58	0.63	1.01	*	*	*
	50-59	1.02	1.01	1.88	1.04	1.03	1.92	*	*	*
	60 and over	2.73	3.45	4.44	2.69	3.45	4.30	*	*	*
Non-municipal areas										
	Total	0.47	0.53	0.84	0.49	0.56	0.86	13.83	17.78	21.97
	15-17	6.86	8.66	11.16	7.18	9.21	11.42	*	*	*
	18-19	5.53	6.94	9.14	5.69	7.08	9.54	*	*	*
	20-24	2.35	2.54	4.41	2.53	2.86	4.57	*	*	*
	25-29	1.42	1.44	2.75	1.49	1.56	2.82	*	*	*
	30-34	1.01	0.95	1.89	1.10	1.08	2.04	*	*	*
	35-39	0.87	0.86	1.56	0.90	0.91	1.60	*	*	*
	40-49	0.62	0.47	1.21	0.66	0.55	1.27	*	*	*
	50-59	0.84	0.68	1.67	0.88	0.76	1.71	*	*	*
	60 and over	1.98	2.17	3.82	1.99	2.20	3.83	*	*	0.00

Remark : * C.V.more than 20%

Coefficient of Variation (CV) of the Total Number of Persons by Labor force status, Age group and areas

Southern Region

Southern Region	Age group	C.V.%								
		Total labor force			Employed			Unemployed		
		Total	Male	Female	Total	Male	Female	Total	Male	Female
Total	Total	0.44	0.46	0.81	0.46	0.48	0.83	8.20	10.92	12.41
	15-17	6.33	7.72	10.85	6.58	7.93	11.62	*	*	*
	18-19	4.65	5.22	9.16	4.86	5.40	9.90	*	*	*
	20-24	1.90	1.91	3.72	2.14	2.19	4.12	14.06	17.87	*
	25-29	1.08	0.82	2.24	1.16	1.01	2.29	*	*	*
	30-34	1.00	0.60	2.11	1.04	0.74	2.17	*	*	*
	35-39	0.78	0.57	1.54	0.84	0.73	1.59	*	*	*
	40-49	0.56	0.39	1.10	0.57	0.42	1.12	*	*	*
	50-59	0.92	0.77	1.79	0.95	0.82	1.82	*	*	*
	60 and over	2.34	2.65	4.20	2.36	2.67	4.20	*	*	*
Municipal areas										
	Total	0.64	0.75	1.09	0.66	0.78	1.11	10.79	14.23	16.53
	15-17	11.89	15.79	17.21	12.19	16.17	17.63	*	*	*
	18-19	8.73	10.48	14.59	9.26	10.87	16.06	*	*	*
	20-24	3.40	4.16	5.73	3.68	4.54	6.10	17.02	*	*
	25-29	0.94	0.84	1.78	1.07	1.14	1.87	*	*	*
	30-34	1.13	0.63	2.33	1.19	0.87	2.36	*	*	*
	35-39	1.04	0.36	2.16	1.06	0.45	2.17	*	*	*
	40-49	0.88	0.54	1.78	0.92	0.62	1.82	*	*	*
	50-59	1.47	1.36	2.76	1.50	1.47	2.75	*	*	*
	60 and over	4.11	5.62	6.03	4.11	5.62	6.03	0.00	0.00	0.00
Non-municipal areas										
	Total	0.54	0.55	1.01	0.56	0.59	1.04	10.38	13.93	15.56
	15-17	7.23	8.68	12.97	7.58	8.93	14.20	*	*	*
	18-19	5.41	5.92	11.32	5.64	6.13	12.22	*	*	*
	20-24	2.23	2.15	4.50	2.52	2.50	4.99	18.83	*	*
	25-29	1.42	1.05	3.02	1.51	1.28	3.08	*	*	*
	30-34	1.29	0.78	2.76	1.35	0.94	2.85	*	*	*
	35-39	0.99	0.76	1.94	1.07	0.97	2.00	*	*	*
	40-49	0.68	0.49	1.34	0.70	0.52	1.35	*	*	*
	50-59	1.12	0.91	2.19	1.15	0.97	2.23	*	*	*
	60 and over	2.73	2.99	5.05	2.75	3.02	5.06	*	*	*

Remark : * C.V.more than 20%

ภาคผนวก

ตารางสถิติสำรวจแรงงาน

ไตรมาสที่ 4 : ตุลาคม - ธันวาคม 2551

Appendix

Statistical Tables

Quarter 4 : October - December 2008

หัวข้ออาณาจักร

สารบัญญัตรางสถิติ

ทั่วราชอาณาจักร

- ตารางที่ 1 จำนวนประชากร จำแนกตามกลุ่มอายุ สถานภาพแรงงาน
- ตารางที่ 2 จำนวนประชากรอายุ 15 ปีขึ้นไป จำแนกตามสถานภาพสมรส สถานภาพแรงงาน
- ตารางที่ 3 จำนวนประชากรอายุ 15 ปีขึ้นไป จำแนกตามระดับการศึกษาที่สำเร็จ สถานภาพแรงงาน
- ตารางที่ 4 ผู้มีงานทำ จำแนกตามระดับการศึกษาที่สำเร็จ อาชีพ
- ตารางที่ 5 ผู้มีงานทำ จำแนกตามระดับการศึกษาที่สำเร็จ อุตสาหกรรม
- ตารางที่ 6 ผู้มีงานทำ จำแนกตามสถานภาพการทำงาน อาชีพ
- ตารางที่ 7 ผู้มีงานทำ จำแนกตามสถานภาพการทำงาน อุตสาหกรรม
- ตารางที่ 8 ผู้มีงานทำ จำแนกตามอาชีพ จำนวนชั่วโมงทำงานต่อสัปดาห์ การมีเวลาเหลือพอที่จะทำงานเพิ่มขึ้น
- ตารางที่ 9 ผู้มีงานทำ จำแนกตามอุตสาหกรรม จำนวนชั่วโมงทำงานต่อสัปดาห์ การมีเวลาเหลือพอที่จะทำงานเพิ่มขึ้น
- ตารางที่ 10 ผู้มีงานทำ จำแนกตามสถานภาพการทำงาน จำนวนชั่วโมงทำงานต่อสัปดาห์ การมีเวลาเหลือพอที่จะทำงานเพิ่มขึ้น
- ตารางที่ 11 ผู้มีงานทำ จำแนกตามกลุ่มอายุ ชั่วโมงการทำงานต่อสัปดาห์ การมีเวลาเหลือพอที่จะทำงานเพิ่มขึ้น
- ตารางที่ 12 จำนวนผู้ว่างงาน ที่หางานทำ จำแนกตามระยะเวลาที่หางานทำ ระดับการศึกษาที่สำเร็จ
- ตารางที่ 13 จำนวนผู้ว่างงาน ที่เคยทำงานมาก่อน จำแนกอาชีพที่ทำครั้งสุดท้าย อุตสาหกรรมที่ทำครั้งสุดท้าย
- ตารางที่ 14 ลูกจ้าง จำแนกตามค่าจ้างเฉลี่ย ผลประโยชน์อื่นๆ ที่ได้รับ อุตสาหกรรม
- ตารางที่ 15 ลูกจ้างเอกชน จำแนกตามค่าจ้างเฉลี่ย ผลประโยชน์อื่นๆ ที่ได้รับ อุตสาหกรรม
- ตารางที่ 16 ลูกจ้างรัฐบาล จำแนกตามค่าจ้างเฉลี่ย ผลประโยชน์อื่นๆ ที่ได้รับ อุตสาหกรรม
- ตารางที่ 17 ลูกจ้าง จำแนกตาม อาชีพ ระดับของรายได้
- ตารางที่ 18 ลูกจ้าง จำแนกตาม อุตสาหกรรม ระดับของรายได้

ตารางที่ 1 จำนวนประชากร ชำนาญตามกลุ่มอายุ สถานภาพแรงงาน และเพศ ทั้งราชอาณาจักร

Table 1 POPULATION BY AGE GROUP, LABOR FORCE STATUS AND SEX, WHOLE KINGDOM

ไตรมาสที่ 4/2551 : Quarter-4/2008

หน่วยเป็นพัน : In Thousands

สถานภาพแรงงาน	รวม	กลุ่มอายุ Age Group							LABOR FORCE STATUS		
		<15	15-19	20-24	25-29	30-34	35-39	40-49		50-59	>= 60
ยอดรวม	66,610.6	14,211.3	5,267.7	5,247.9	5,331.4	5,412.6	5,560.2	10,545.1	7,547.3	7,487.0	TOTAL
กำลังแรงงานรวม	38,151.3	-	1,437.3	3,756.0	4,659.5	4,846.9	5,030.0	9,446.8	6,137.1	2,837.8	Total Labor Force
1. กำลังแรงงานปัจจุบัน	38,056.9	-	1,427.8	3,746.8	4,648.5	4,835.9	5,022.2	9,427.9	6,121.5	2,826.4	1. Current labor force
1.1 ผู้มีงานทำ	37,550.0	-	1,346.5	3,572.8	4,563.9	4,784.1	4,984.1	9,384.2	6,093.6	2,820.9	1.1 Employed
- ทำงาน	37,000.6	-	1,333.4	3,531.0	4,510.4	4,725.3	4,911.5	9,249.8	5,985.5	2,753.8	- At work
- ไม่ทำงานแต่มีงานประจำ	549.4	-	13.1	41.9	53.5	58.9	72.6	134.4	108.0	67.1	- With job but not at work
1.2 ผู้ว่างงาน	506.9	-	81.3	173.9	84.6	51.8	38.1	43.7	27.9	5.5	1.2 Unemployed
- หางานทำ	81.6	-	10.5	29.0	15.3	8.3	8.7	6.5	2.7	0.8	- Looking for work
- ไม่หางานทำ/พร้อมที่จะทำงาน	425.2	-	70.8	145.0	69.4	43.5	29.5	37.2	25.2	4.7	- Not looking/available for work
2. กำลังแรงงานที่รอฤดูกาล	94.5	-	9.5	9.3	11.0	11.0	7.8	19.0	15.6	11.4	2. Seasonally inactive labor force
ผู้ไม่อยู่ในกำลังแรงงาน	14,247.9	-	3,830.4	1,491.9	671.9	565.8	530.2	1,098.3	1,410.2	4,649.3	Persons not in Labor Force
1. ทำงานบ้าน	4,634.8	-	231.9	513.4	451.9	420.0	397.7	842.5	995.5	781.9	1. Household work
2. เรียนหนังสือ	4,203.4	-	3,415.1	737.1	42.6	6.8	0.7	0.8	-	0.5	2. Studies
3. ยังเด็ก/ชร/ไม่สามารถทำงานได้	4,362.8	-	63.4	92.9	100.1	89.1	86.8	172.8	213.7	3,544.1	3. Too young/old/incapable of work
4. อื่นๆ	1,046.9	-	120.0	148.5	77.4	49.9	45.0	82.3	201.0	322.9	4. Others
ผู้มีอายุต่ำกว่า 15 ปี	14,211.3	14,211.3	-	-	-	-	-	-	-	-	Persons under 15 years of age

ตารางที่ 1 จำนวนประชากร จำแนกตามกลุ่มอายุ สถานภาพแรงงาน และเพศ ทั่วราชอาณาจักร

Table 1 POPULATION BY AGE GROUP, LABOR FORCE STATUS AND SEX, WHOLE KINGDOM

ไตรมาสที่ 4/2551 : Quarter 4/2008

หน่วยเป็นพัน : In Thousands

สถานภาพแรงงาน	กลุ่มอายุ Age Group								LABOR FORCE STATUS		
	รวม Total	<15	15-19	20-24	25-29	30-34	35-39	40-49		50-59	>=60
ชาย	32,733.4	7,264.8	2,692.8	2,675.0	2,696.5	2,690.6	2,693.4	5,094.9	3,612.9	3,312.4	MALE
กำลังแรงงานรวม	20,717.3	-	917.9	2,142.9	2,548.2	2,583.2	2,596.3	4,922.4	3,330.5	1,675.9	Total Labor Force
1. กำลังแรงงานปัจจุบัน	20,671.3	-	909.1	2,134.0	2,542.9	2,578.9	2,592.8	4,917.4	3,324.9	1,671.5	1. Current labor force
1.1 ผู้มีงานทำ	20,377.8	-	860.9	2,030.7	2,490.9	2,549.7	2,578.2	4,890.9	3,308.3	1,668.4	1.1 Employed
- ทำงาน	20,044.2	-	853.6	2,008.6	2,460.4	2,515.8	2,533.5	4,807.5	3,241.4	1,623.5	- At work
- ไม่ทำงานเต็มงานประจำ	333.6	-	7.3	22.1	30.5	33.8	44.7	83.4	66.9	44.9	- With job but not at work
1.2 ผู้ว่างงาน	293.5	-	48.2	103.3	51.9	29.3	14.6	26.5	16.6	3.0	1.2 Unemployed
- หางานทำ	39.1	-	3.3	15.5	6.2	5.2	2.2	4.5	1.8	0.5	- Looking for work
- ไม่ทำงานชั่วคราวพร้อมที่จะทำงาน	254.4	-	45.0	87.9	45.8	24.1	12.4	22.0	14.8	2.6	- Not looking/available for work
2. กำลังแรงงานที่รอฤดูกาล	46.0	-	8.8	9.0	5.3	4.3	3.5	5.0	5.6	4.4	2. Seasonally inactive labor force
ผู้ไม่อยู่ในกำลังแรงงาน	4,751.3	-	1,774.9	532.1	148.3	107.4	97.1	172.5	282.4	1,636.5	Persons not in Labor Force
1. ทำงานบ้าน	197.8	-	17.6	12.9	16.5	12.8	14.1	30.3	51.7	41.9	1. Household work
2. เรียนหนังสือ	2,019.6	-	1,632.9	356.7	24.2	4.1	0.7	0.8	-	0.4	2. Studies
3. ชังเด็ก ขรา/ไม่สามารถทำงานได้	1,876.7	-	40.6	63.9	67.5	61.7	51.9	102.8	110.1	1,378.3	3. Too young/old/incapable of work
4. อื่น ๆ	657.2	-	83.8	98.7	40.2	28.8	30.5	38.6	120.6	215.9	4. Others
ผู้มีอายุต่ำกว่า 15 ปี	7,264.8	-	-	-	-	-	-	-	-	-	Persons under 15 years of age
หญิง	33,877.2	6,946.6	2,574.9	2,572.9	2,634.9	2,722.0	2,866.8	5,450.2	3,934.3	4,174.6	FEMALE
กำลังแรงงานรวม	17,434.0	-	519.4	1,613.1	2,111.3	2,263.6	2,433.8	4,524.4	2,806.6	1,161.9	Total Labor Force
1. กำลังแรงงานปัจจุบัน	17,385.5	-	518.7	1,612.8	2,105.7	2,257.0	2,429.5	4,510.5	2,796.6	1,154.9	1. Current labor force
1.1 ผู้มีงานทำ	17,172.2	-	485.6	1,542.2	2,073.0	2,234.5	2,405.9	4,493.3	2,785.3	1,152.4	1.1 Employed
- ทำงาน	16,956.3	-	479.8	1,522.4	2,049.9	2,209.5	2,378.0	4,442.3	2,744.2	1,130.3	- At work
- ไม่ทำงานเต็มงานประจำ	215.9	-	5.8	19.8	23.0	25.0	27.9	51.0	41.1	22.1	- With job but not at work
1.2 ผู้ว่างงาน	213.4	-	33.0	70.6	32.7	22.5	23.6	17.2	11.3	2.5	1.2 Unemployed
- หางานทำ	42.5	-	7.2	13.5	9.1	3.1	6.5	1.9	0.9	0.3	- Looking for work
- ไม่ทำงานชั่วคราวพร้อมที่จะทำงาน	170.8	-	25.8	57.1	23.6	19.4	17.1	15.2	10.4	2.1	- Not looking/available for work
2. กำลังแรงงานที่รอฤดูกาล	48.5	-	0.8	0.3	5.6	6.6	4.3	13.9	10.0	7.0	2. Seasonally inactive labor force
ผู้ไม่อยู่ในกำลังแรงงาน	9,496.6	-	2,055.5	959.8	523.6	458.4	433.1	925.8	1,127.8	3,012.7	Persons not in Labor Force
1. ทำงานบ้าน	4,436.9	-	214.3	500.6	435.4	407.2	383.7	812.2	943.8	739.9	1. Household work
2. เรียนหนังสือ	2,183.8	-	1,782.2	380.4	18.4	2.8	-	-	-	0.1	2. Studies
3. ชังเด็ก ขรา/ไม่สามารถทำงานได้	2,486.1	-	22.9	29.0	32.6	27.4	34.9	70.0	103.6	2,165.8	3. Too young/old/incapable of work
4. อื่น ๆ	389.7	-	36.2	49.8	37.2	21.1	14.5	43.7	80.3	107.0	4. Others
ผู้มีอายุต่ำกว่า 15 ปี	6,946.6	-	-	-	-	-	-	-	-	-	Persons under 15 years of age

ตารางที่ 2 จำนวนประชากรอายุ 15 ปีขึ้นไป จำแนกตามสถานภาพสมรส สถานภาพแรงงาน และเพศ ทวีราชอาณาจักร

TABLE 2 POPULATION 15 YEARS AND OVER BY MARITAL STATUS, LABOR FORCE STATUS AND SEX, WHOLE KINGDOM

ไตรมาสที่ 4/2551 : Quarter-4/2008

หน่วยเป็นพัน : In Thousands

สถานภาพแรงงาน	รวม				เคยสมรส Ever-Married			ไม่ทราบ		LABOR FORCE STATUS
	โสด Single	สมรส Married	หม้าย Widowed	หย่า Divorced	แยกกันอยู่ Separated	Unknown	TOTAL			
ยอดรวม	52,399.3	33,680.9	3,694.7	819.7	1,018.3	9.1	9.1	TOTAL		
กำลังแรงงานรวม	38,151.3	27,446.5	1,413.9	662.2	816.9	7.9	7.9	Total Labor Force		
1. กำลังแรงงานปัจจุบัน	38,056.9	27,384.0	1,411.7	661.9	816.8	7.9	7.9	1. Current labor force		
1.1 ผู้มีงานทำ	37,550.0	27,211.3	1,399.8	654.1	799.2	7.9	7.9	1.1 Employed		
- ทำงาน	37,000.6	26,791.5	1,364.0	642.6	789.6	7.9	7.9	- At work		
- ไม่ทำงานแต่มีงานประจำ	549.4	419.8	35.8	11.5	9.5	-	-	- With job but not at work		
1.2 ผู้ว่างงาน	506.9	172.7	11.8	7.8	17.6	-	-	1.2 Unemployed		
- หางานทำ	81.6	31.5	0.8	2.2	2.1	-	-	- Looking for work		
- ไม่หางานทำพร้อมที่จะทำงาน	425.2	141.3	11.0	5.7	15.6	-	-	- Not looking/available for work		
2. กำลังแรงงานที่รอฤดูกาล	94.5	62.5	2.3	0.3	0.1	-	-	2. Seasonally inactive labor force		
ผู้ไม่อยู่ในกำลังแรงงาน	14,247.9	6,234.5	2,280.8	157.4	201.4	1.2	1.2	Persons not in Labor Force		
1. ทำงานบ้าน	4,634.8	3,703.2	449.2	78.1	98.3	0.1	0.1	1. Household work		
2. เรียนหนังสือ	4,203.4	82.3	0.3	1.9	2.0	-	-	2. Studies		
3. ชังเด็ก ซรา/ไม่สามารถทำงานได้	4,362.8	1,857.0	1,765.9	61.5	77.8	0.8	0.8	3. Too young/old/incapable of work		
4. อื่น ๆ	1,046.9	591.9	65.4	15.9	23.3	0.2	0.2	4. Others		

ตารางที่ 2 จำนวนประชากรอายุ 15 ปีขึ้นไป จำแนกตามสถานภาพสมรส สถานภาพแรงงาน และเพศ ทวีราชอาณาจักร

TABLE 2 POPULATION 15 YEARS AND OVER BY MARITAL STATUS, LABOR FORCE STATUS AND SEX, WHOLE KINGDOM

หน่วยเป็นพัน : In Thousands

ไตรมาสที่ 4/2551 : Quarter 4/2008

สถานภาพแรงงาน	รวม					เคยสมรส Ever-Married			LABOR FORCE STATUS
	Total	โสด Single	สมรส Married	หม้าย Widowed	หย่า Divorced	แยกกันอยู่ Separated	ไม่ทราบ Unknown		
ชาย	25,468.6	7,568.0	16,474.9	727.0	292.1	404.5	2.0	MALE	
กำลังแรงงานรวม	20,717.3	4,901.1	14,890.1	322.7	253.9	347.7	1.8	Total Labor Force	
1. กำลังแรงงานปัจจุบัน	20,671.3	4,875.9	14,869.6	322.6	253.9	347.6	1.8	1. Current labor force	
1.1 ผู้มีงานทำ	20,377.8	4,684.0	14,788.1	317.0	249.6	337.3	1.8	1.1 Employed	
- ทำงาน	20,044.2	4,633.7	14,524.0	310.2	242.8	331.8	1.8	- At work	
- ไม่ทำงานแต่มีงานประจำ	333.6	50.3	264.2	6.8	6.8	5.4	-	- With job but not at work	
1.2 ผู้ว่างงาน	293.5	191.9	81.5	5.5	4.2	10.3	-	1.2 Unemployed	
- หางานทำ	39.1	23.0	13.8	0.7	1.4	0.2	-	- Looking for work	
- ไม่หางานทำ/พร้อมที่จะทำงาน	254.4	168.8	67.7	4.9	2.9	10.1	-	- Not looking/available for work	
2. กำลังแรงงานที่รอฤดูกาล	46.0	25.2	20.5	0.2	-	0.1	-	2. Seasonally inactive labor force	
ผู้ไม่อยู่ในกำลังแรงงาน	4,751.3	2,666.9	1,584.8	404.3	38.3	56.8	0.2	Persons not in Labor Force	
1. ทำงานบ้าน	197.8	63.6	100.9	24.2	3.1	6.1	-	1. Household work	
2. เรียนหนังสือ	2,019.6	1,989.3	29.0	-	0.4	1.0	-	2. Studies	
3. ชังเด็ก ซรา/ไม่สามารถทำงานได้	1,876.7	356.5	1,098.7	358.0	28.2	35.3	-	3. Too young/old/incapable of work	
4. อื่น ๆ	657.2	257.4	356.2	22.2	6.6	14.5	0.2	4. Others	
หญิง	26,930.7	5,608.6	17,206.0	2,967.7	527.5	613.8	7.0	FEMALE	
กำลังแรงงานรวม	17,434.0	2,902.8	12,556.4	1,091.2	408.4	469.2	6.1	Total Labor Force	
1. กำลังแรงงานปัจจุบัน	17,385.5	2,898.7	12,514.4	1,089.1	408.1	469.2	6.1	1. Current labor force	
1.1 ผู้มีงานทำ	17,172.2	2,793.7	12,423.2	1,082.8	404.5	461.9	6.1	1.1 Employed	
- ทำงาน	16,956.3	2,771.2	12,267.5	1,053.8	399.9	457.8	6.1	- At work	
- ไม่ทำงานแต่มีงานประจำ	215.9	22.5	155.7	29.0	4.6	4.1	-	- With job but not at work	
1.2 ผู้ว่างงาน	213.4	105.0	91.2	6.3	3.6	7.3	-	1.2 Unemployed	
- หางานทำ	42.5	22.2	17.6	0.1	0.8	1.9	-	- Looking for work	
- ไม่หางานทำ/พร้อมที่จะทำงาน	170.8	82.8	73.6	6.2	2.8	5.4	-	- Not looking/available for work	
2. กำลังแรงงานที่รอฤดูกาล	48.5	4.1	42.0	2.1	0.3	0.0	-	2. Seasonally inactive labor force	
ผู้ไม่อยู่ในกำลังแรงงาน	9,496.6	2,705.8	4,649.6	1,876.5	119.2	144.6	0.9	Persons not in Labor Force	
1. ทำงานบ้าน	4,436.9	242.2	3,602.4	425.1	75.0	92.2	0.1	1. Household work	
2. เรียนหนังสือ	2,183.8	2,127.5	53.4	0.3	1.6	1.1	-	2. Studies	
3. ชังเด็ก ซรา/ไม่สามารถทำงานได้	2,486.1	243.4	758.3	1,407.9	33.2	42.6	0.8	3. Too young/old/incapable of work	
4. อื่น ๆ	389.7	92.7	235.7	43.2	9.3	8.8	-	4. Others	

ตารางที่ 3 จำนวนประชากรอายุ 15 ปีขึ้นไป จำแนกตามระดับการศึกษาที่มีหรือ สถานภาพแรงงาน และเพศ ทั้งราชอาณาจักร

TABLE 3. POPULATION 15 YEARS AND OVER BY LEVEL OF EDUCATIONAL ATTAINMENT, LABOR FORCE STATUS AND SEX, WHOLE KINGDOM

ไตรมาสที่ 4(2551) : Quarter-4/2008

หน่วยนับพัน : In Thousands

สถานภาพแรงงาน	รวม	ชั้นประถมศึกษาตอนต้น										ชั้นประถมศึกษาตอนปลาย				LABOR FORCE STATUS
		ไม่มี การศึกษา	ต่ำกว่า ประถมศึกษา	ต่ำกว่า ประถมศึกษา Less than Elementary	ประถมศึกษา Elementary	ระดับ ต้น	Upper-Secondary Level			Higher Level			อื่นๆ /	ไม่ทราบ	Unknown	
							General/Academic	Vocational Training	Teacher Training	General/Academic	Technical Education	Teacher Training				
ยอดรวม	52,399.3	2,409.4	16,626.0	10,749.4	9,305.8	4,873.1	1,750.7	27.1	3,526.2	2,032.9	907.6	32.5	158.7	TOTAL		
กำลังแรงงานรวม	38,151.3	1,149.2	11,738.0	8,738.7	5,808.7	3,639.8	1,221.0	15.0	3,184.2	1,737.8	767.7	23.6	127.8	Total Labor Force		
1. กำลังแรงงานปัจจุบัน	38,056.9	1,148.4	11,697.5	8,705.3	5,799.2	3,630.9	1,220.6	15.0	3,183.4	1,737.4	767.7	23.6	127.8	1. Current labor force		
1.1 ผู้ว่างงาน	37,550.0	1,142.8	11,645.7	8,603.6	5,669.1	3,572.3	1,187.9	15.0	3,111.3	1,691.4	760.7	23.6	126.8	1.1 Employed		
- ทำงาน	37,000.6	1,115.2	11,432.8	8,476.1	5,595.4	3,522.6	1,176.3	14.2	3,092.4	1,675.0	749.8	23.4	125.3	- At work		
- ไม่ทำงานแต่มีงานประจำ	549.4	27.5	212.8	127.5	73.7	49.8	9.6	0.8	19.0	16.4	10.9	0.2	1.4	- With job but not at work		
1.2 ผู้ว่างงาน	506.9	5.6	51.9	101.8	130.1	58.6	32.8	-	72.1	46.0	7.0	-	1.1	1.2 Unemployed		
- ทำงานทำ	81.6	0.6	4.4	12.9	19.3	9.5	4.8	-	16.2	12.2	1.5	-	0.3	- Looking for work		
- ไม่ทำงานกับพร้อมที่จะทำงาน	425.2	5.1	47.4	88.9	110.8	49.1	28.0	-	55.9	33.8	5.5	-	0.7	- Not looking/available for work		
2. กำลังแรงงานที่อาจถูก	94.5	0.8	40.4	33.3	9.5	8.9	0.4	-	0.8	0.4	-	-	-	2. Seasonally inactive labor force		
ผู้ไม่อยู่ในกำลังแรงงาน	14,247.9	1,260.2	4,888.0	2,010.7	3,497.1	1,233.3	529.7	12.2	342.0	295.1	139.8	8.9	30.9	Persons not in Labor Force		
1. ทำงานบ้าน	4,634.8	266.8	1,851.0	872.8	788.4	394.9	132.1	3.4	155.9	120.3	34.0	6.1	9.1	1. Household work		
2. เรียนหนังสือ	4,203.4	-	3.7	763.2	2,339.3	669.0	319.0	-	24.1	84.7	0.4	-	0.1	2. Studies		
3. ยังเด็ก ขาดวุฒิภาวะ/ไม่สามารทำงานได้	4,362.8	962.4	2,821.9	228.6	151.8	75.6	29.6	1.6	37.2	19.8	18.0	2.3	14.0	3. Too young/old/incapable of work		
4. อื่น ๆ	1,046.9	31.0	211.4	146.1	217.7	93.8	48.9	7.1	124.8	70.4	87.5	0.5	7.7	4. Others		

/ รวมอาชีพระยะสั้น / Including Short Course Vocational

ตารางที่ 3 จำนวนประชากรอายุ 15 ปีขึ้นไป จำแนกตามระดับการศึกษาที่สำเร็จ สถานภาพแรงงาน และเพศ ทัวราชอาณาจักร

TABLE 3 POPULATION 15 YEARS AND OVER BY LEVEL OF EDUCATIONAL ATTAINMENT, LABOR FORCE STATUS AND SEX, WHOLE KINGDOM

ไตรมาสที่ 4/2551 : Quarter 4/2008

หน่วยเป็นพัน : In Thousands

สถานภาพแรงงาน	รวม	ไม่มีการศึกษา	ต่ำกว่าประถมศึกษา	ประถมศึกษาตอนต้น	มัธยมศึกษาตอนปลาย				อุดมศึกษา				อื่นๆ	ไม่ทราบ	LABOR FORCE STATUS
					Upper Secondary Level		Higher Level		Higher Level		Higher Level				
					None	Elementary	Lower Secondary	General Academic	Vocational	Teacher Training	Academic	Technical Education			
ชาย	25,468.6	800.4	7,471.4	5,614.4	4,957.2	2,567.7	995.3	11.7	1,555.0	1,099.2	349.9	17.8	88.5	MALE	
กำลังแรงงานรวม	20,717.3	491.7	6,064.2	4,924.9	3,573.4	2,128.7	765.9	7.4	1,437.6	937.4	295.1	16.7	74.2	Total Labor Force	
1. กำลังแรงงานปัจจุบัน	20,671.3	491.7	6,050.3	4,907.6	3,566.5	2,121.9	765.9	7.4	1,437.1	937.0	295.1	16.7	74.2	1. Current labor force	
1.1 ผู้มีงานทำ	20,377.8	488.6	6,022.7	4,844.3	3,485.1	2,086.6	745.4	7.4	1,409.5	907.7	290.4	16.7	73.7	1.1 Employed	
- ทำงาน	20,044.2	474.6	5,885.0	4,765.8	3,436.0	2,058.7	739.3	7.4	1,403.1	898.5	286.9	16.5	72.5	- At work	
- ไม่ทำงานแต่มีงานประจำ	333.6	14.0	137.7	78.6	49.1	27.9	6.1	-	6.4	9.1	3.4	0.2	1.1	- With job but not at work	
1.2 ผู้ว่างงาน	293.5	3.1	27.7	63.3	81.4	35.3	20.5	-	27.7	29.4	4.8	-	0.5	1.2 Unemployed	
- หางานทำ	39.1	0.4	2.5	5.9	8.8	4.7	3.1	-	6.8	6.0	1.0	-	-	- Looking for work	
- ไม่ทำงานทำพร้อมที่จะทำงาน	254.4	2.7	25.1	57.4	72.7	30.6	17.4	-	20.9	23.4	3.8	-	0.5	- Not looking/available for work	
2. กำลังแรงงานที่ว่างออก	46.0	0.1	13.9	17.4	6.9	6.9	-	-	0.5	0.4	-	-	-	2. Seasonally inactive labor force	
ผู้ไม่อยู่ในกำลังแรงงาน	4,751.3	308.6	1,407.2	689.5	1,383.8	439.0	229.4	4.4	117.4	101.8	54.8	1.2	14.4	Persons not in Labor Force	
1. ทำงานบ้าน	197.8	7.8	86.6	32.7	31.4	19.2	4.4	-	6.3	8.0	1.3	-	0.1	1. Household work	
2. เรียนหนังสือ	2,019.6	-	1.9	406.4	1,081.8	307.4	172.0	-	13.9	36.1	0.0	-	0.1	2. Studies	
3. ยังเด็ก หรือ ไม่สามารถทำงานได้	1,876.7	289.4	1,200.2	150.8	114.3	52.8	21.5	0.7	18.9	11.3	7.9	0.9	8.1	3. Too young/old/incapable of work	
4. อื่น ๆ	657.2	11.4	118.5	99.6	156.3	59.5	31.6	3.7	78.3	46.5	45.6	0.3	6.0	4. Others	
หญิง	26,930.7	1,609.0	9,154.5	5,135.0	4,348.7	2,305.3	755.4	15.4	1,971.2	993.7	557.7	14.6	70.2	FEMALE	
กำลังแรงงานรวม	17,434.0	657.4	5,673.8	3,813.8	2,235.3	1,511.1	455.0	7.6	1,746.6	800.4	472.6	6.9	53.6	Total Labor Force	
1. กำลังแรงงานปัจจุบัน	17,385.5	656.7	5,647.2	3,797.8	2,232.7	1,509.1	454.7	7.6	1,746.3	800.4	472.6	6.9	53.6	1. Current labor force	
1.1 ผู้มีงานทำ	17,172.2	654.2	5,623.0	3,759.3	2,184.0	1,485.8	442.4	7.6	1,701.9	783.8	470.3	6.9	53.1	1.1 Employed	
- ทำงาน	16,956.3	640.6	5,547.8	3,710.3	2,159.5	1,463.9	439.0	6.9	1,689.3	776.5	462.9	6.9	52.8	- At work	
- ไม่ทำงานแต่มีงานประจำ	215.9	13.6	75.2	48.9	24.6	21.9	3.4	0.8	12.6	7.3	7.5	-	0.3	- With job but not at work	
1.2 ผู้ว่างงาน	213.4	2.5	24.2	38.5	48.7	23.3	12.2	-	44.4	16.6	2.3	-	0.6	1.2 Unemployed	
- หางานทำ	42.5	0.2	1.9	7.0	10.5	4.7	1.6	-	9.4	6.2	0.6	-	0.3	- Looking for work	
- ไม่ทำงานทำพร้อมที่จะทำงาน	170.8	2.4	22.3	31.5	38.2	18.6	10.6	-	35.0	10.4	1.7	-	0.2	- Not looking/available for work	
2. กำลังแรงงานที่ว่างออก	48.5	0.7	26.5	16.0	2.6	2.0	0.4	-	0.3	-	-	-	-	2. Seasonally inactive labor force	
ผู้ไม่อยู่ในกำลังแรงงาน	9,496.6	951.6	3,480.8	1,321.2	2,113.4	794.2	300.3	7.8	224.6	193.3	85.1	7.8	16.6	Persons not in Labor Force	
1. ทำงานบ้าน	4,456.9	239.0	1,764.4	840.1	757.0	375.6	127.8	3.4	149.6	112.3	32.7	6.1	9.0	1. Household work	
2. เรียนหนังสือ	2,183.8	-	1.8	356.8	1,257.5	361.6	147.1	-	10.2	48.6	0.3	-	-	2. Studies	
3. ยังเด็ก หรือ ไม่สามารถทำงานได้	2,486.1	673.0	1,621.7	77.8	37.5	22.8	8.1	1.0	18.3	8.5	10.1	1.5	5.9	3. Too young/old/incapable of work	
4. อื่น ๆ	389.7	19.6	92.8	46.5	61.5	34.2	17.4	3.4	46.5	23.9	42.0	0.2	1.7	4. Others	

┆/ รวมงานวิชาเฉพาะ ┆/ Including Short Course Vocational

ตารางที่ 4 จำนวนผู้มีงานทำ จำแนกตามระดับการศึกษาที่สำเร็จ อาชีพ และเพศ ทั้งราชอาณาจักร

TABLE 4 EMPLOYED PERSONS BY LEVEL OF EDUCATIONAL ATTAINMENT, OCCUPATION AND SEX, WHOLE KINGDOM

หน่วยเป็นพัน : In Thousands

ไตรมาสที่ 4/2551 : Quarter 4/2008

อาชีพ	รวม	ไม่มี การศึกษา	ต่ำกว่า ประถมศึกษา	ประถมศึกษา	มัธยมศึกษาตอนต้น	มัธยมศึกษาตอนปลาย			อุดมศึกษา		อื่นๆ	ไม่ทราบ	OCCUPATION	
						Less than Elementary	Elementary	Lower Secondary	General/Academic	Vocational				Teacher Training
ยอดรวม	37,590.0	1,142.8	11,645.7	8,603.6	5,669.1	3,572.3	1,187.9	15.0	3,111.3	1,691.4	760.7	23.6	126.8	TOTAL
1. ผู้มีวุฒิกฎหมาย ข้าราชการระดับอาวุโส และผู้จัดการ	1,093.9	9.3	217.4	112.1	103.7	128.5	47.4	1.3	362.4	74.2	29.6	0.1	7.8	1. Legislators, senior officials and managers
2. ผู้ประกอบวิชาชีพด้านต่างๆ	1,529.1	2.2	9.5	9.8	7.9	19.2	10.6	0.4	772.3	168.0	526.9	0.1	2.1	2. Professionals
3. ผู้ประกอบวิชาชีพด้านเทคนิคสาขาต่างๆ และอาชีพที่เกี่ยวข้อง	1,499.8	3.3	59.6	64.3	126.7	142.5	148.4	1.9	623.5	284.5	37.3	0.2	7.6	3. Technicians and associate professionals
4. เสมียน	1,343.7	2.3	34.7	61.3	135.5	186.8	114.1	0.4	511.4	260.9	31.0	0.1	5.1	4. Clerks
5. พนักงานบริการและพนักงานในร้านค้า และตลาด	6,358.2	138.0	1,696.1	1,115.6	1,154.8	945.9	308.4	2.8	541.5	340.8	75.4	2.0	36.9	5. Service workers and shop and market sales workers
6. ผู้ปฏิบัติงานที่มีฝีมือในด้านเกษตร และเกษตรประมง	14,103.8	568.6	6,425.1	3,860.0	1,798.6	977.6	160.8	2.7	107.3	156.6	30.5	4.8	11.3	6. Skilled agricultural and fishery workers
7. ผู้ปฏิบัติงานด้านความสามารถทางฝีมือ และธุรกิจการที่เกี่ยวข้อง	4,130.4	120.2	1,111.9	1,183.2	798.9	387.1	188.3	3.6	82.9	220.5	10.1	9.3	14.6	7. Craft and related trades workers
8. ผู้ปฏิบัติงานโรงงานและเครื่องจักร และผู้ปฏิบัติงานด้านการประกอบ	2,990.3	39.1	544.5	784.2	776.0	471.6	143.2	1.7	59.9	130.6	9.7	1.9	27.9	8. Plant and machine operators and assemblers
9. อาชีพขั้นพื้นฐานต่างๆ ในด้านการขาย และบริการ	4,477.3	259.8	1,546.6	1,411.9	764.8	312.5	66.0	0.2	35.0	54.0	10.0	5.2	11.4	9. Elementary occupations
10. คนงานซึ่งมิได้จำแนกไว้ในหมวดอื่น	23.6	-	0.2	1.2	2.2	0.6	0.8	-	15.1	1.3	0.2	-	2.0	10. Workers not classifiable by occupation

รวมอาชีพระยะสั้น / Including Short Course Vocational

ตารางที่ 4 จำนวนผู้จ้างทำ อื่นตามระดับการศึกษาที่สี่ หรือ อาชีพ และเพศ ทั้งราชอาณาจักร

TABLE 4 EMPLOYED PERSONS BY LEVEL OF EDUCATIONAL ATTAINMENT, OCCUPATION AND SEX, WHOLE KINGDOM

อาชีพ และกิจการ	รวม	ไม่มี การศึกษา	ต่ำกว่า ประถมศึกษา	ประถมศึกษา Elementary	มัธยมศึกษาตอนปลาย Upper Secondary Level					อุดมศึกษา Higher Level					ไม่รู้ แน่ชัด	ไม่ทราบ Unknown	OCCUPATION
					มัธยมศึกษา ตอนต้น Lower Secondary	สามัญ General/ Academic	สายอาชีพ Vocational	สายวิชา การศึกษ Teacher Training	สายบริหาร Academic Training	สายวิชาชีพ Technical Education	สายวิชา- การศึกษ Teacher Training	สายวิชา Higher Education	สายวิชา- การศึกษ Teacher Training				
														จำนวน คน			
1. ผู้ปฏิบัติงานวิชาชีพราชการระดับอาวุโส และผู้จัดการ	20,377.8	488.6	6,022.7	4,844.3	3,485.1	2,086.6	745.4	7.4	1,409.5	907.7	290.4	16.7	73.7	MALE			
2. ผู้ประกอบวิชาชีพชั้นกลาง	819.9	6.2	175.6	94.5	89.1	100.9	35.0	0.1	235.9	55.8	19.3	0.1	7.5	1. Legislators, senior officials and managers			
3. ผู้ประกอบวิชาชีพเทคนิคสาขาต่าง และอาชีพที่เกี่ยวข้อง	642.0	2.2	5.9	8.2	6.0	12.3	6.5	0.2	367.6	51.6	180.1	-	1.4	2. Professionals			
4. เสมียน	692.6	0.9	27.1	27.2	69.3	77.6	94.6	0.7	230.1	143.9	15.7	0.1	5.4	3. Technicians and associate professionals			
5. พนักงานบริการและพนักงานรับหน้าที่ และตลาด	465.3	0.5	17.1	28.9	63.9	83.8	39.0	0.4	139.7	80.1	10.5	0.1	1.4	4. Clerks			
6. ผู้ปฏิบัติงานที่มีฝีมือในกรมเกษตร และการประมง	2,253.4	35.0	559.6	414.5	530.1	410.1	153.4	1.3	238.6	143.6	22.4	0.8	16.0	5. Service workers and shop and market sales workers			
7. ผู้ปฏิบัติงานด้านความสามารถที่มี และบุคลากรที่เกี่ยวข้อง	7,972.3	252.1	3,439.9	2,167.5	1,177.0	622.0	109.1	1.7	69.2	102.3	20.2	3.4	8.1	6. Skilled agricultural and fishery workers			
8. ผู้ปฏิบัติงานโรงงานและเครื่องจักร และผู้ปฏิบัติงานด้านการประกอบ และอาชีพอื่น	2,860.5	66.6	674.9	790.9	593.8	275.8	166.2	1.1	65.9	201.5	6.6	7.7	9.6	7. Craft and related trades workers			
9. อาชีพขั้นต้นสูงต่างๆ ในด้านเกษตร และการให้บริการ	2,075.4	21.5	421.8	539.7	511.0	304.3	103.7	1.7	43.0	99.0	8.7	1.1	20.0	8. Plant and machine operators and assemblers			
10. คนงานรับจ้างในหมวดอื่น	2,316.3	103.7	700.6	772.5	443.5	199.2	37.2	0.1	15.4	29.4	6.9	3.5	4.4	9. Elementary occupations Workers not classifiable by occupation			
หญิง	8.1	-	0.2	0.4	1.5	0.6	0.8	-	4.0	0.6	-	-	-	10. Workers not classifiable by occupation			
1. ผู้ปฏิบัติงานวิชาชีพราชการระดับอาวุโส และผู้จัดการ	17,172.2	654.2	5,623.0	3,759.3	2,184.0	1,485.8	442.4	7.6	1,701.9	783.8	470.3	6.9	53.1	FEMALE			
2. ผู้ประกอบวิชาชีพชั้นกลาง	273.9	3.1	41.9	17.7	14.6	27.6	12.4	1.1	126.6	18.4	10.3	-	0.3	1. Legislators, senior officials and managers			
3. ผู้ประกอบวิชาชีพเทคนิคสาขาต่าง และอาชีพที่เกี่ยวข้อง	887.1	0.1	3.6	1.6	1.9	7.0	4.0	0.2	404.7	116.4	346.8	0.1	0.7	2. Professionals			
4. เสมียน	807.3	2.4	32.5	37.1	57.4	64.9	53.8	1.2	393.4	140.7	21.6	0.1	2.2	3. Technicians and associate professionals			
5. พนักงานบริการและพนักงานรับหน้าที่ และตลาด	878.5	1.8	17.7	32.4	71.6	103.0	75.1	0.0	371.8	180.9	20.6	-	3.7	4. Clerks			
6. ผู้ปฏิบัติงานที่มีฝีมือในด้านเกษตร และการประมง	3,432.8	103.0	1,136.5	701.1	624.7	535.8	155.0	1.4	302.8	197.2	53.0	1.2	21.0	5. Service workers and shop and market sales workers			
7. ผู้ปฏิบัติงานด้านความสามารถที่มี และบุคลากรที่เกี่ยวข้อง	6,131.5	316.5	2,985.2	1,692.5	621.6	355.7	51.8	1.0	38.1	54.3	10.3	1.4	3.2	6. Skilled agricultural and fishery workers			
8. ผู้ปฏิบัติงานโรงงานและเครื่องจักร และผู้ปฏิบัติงานด้านการประกอบ และอาชีพอื่น	1,269.9	53.6	437.0	392.3	205.1	111.2	22.0	2.6	16.9	19.0	3.5	1.6	5.0	7. Craft and related trades workers			
9. อาชีพขั้นต้นสูงต่างๆ ในด้านเกษตร และการให้บริการ	914.9	17.6	122.7	244.5	265.1	167.2	39.5	-	16.9	31.7	1.0	0.8	7.9	8. Plant and machine operators and assemblers			
10. คนงานรับจ้างในหมวดอื่น	2,161.0	156.1	846.0	639.4	321.3	113.3	28.8	0.1	19.6	24.6	3.0	1.7	7.1	9. Elementary occupations Workers not classifiable by occupation			
รวมอาชีพระยะสั้น / Including Short Course Vocational	15.5	-	-	0.7	0.7	-	-	-	11.1	0.7	0.2	-	2.0	10. Workers not classifiable by occupation			

หน่วยนับพัน : In Thousands

ตารางที่ 5 จำนวนผู้มีงานทำ จำแนกตามระดับการศึกษาที่สำเร็จ อุตสาหกรรม และเพศ ทั้งราชอาณาจักร

TABLE 5 EMPLOYED PERSONS BY LEVEL OF EDUCATIONAL ATTAINMENT, INDUSTRY AND SEX, WHOLE KINGDOM

ไตรมาสที่ 4/2551 : Quarter 4/2008

หน่วยเป็นพัน : In Thousands

อุตสาหกรรม	รวม	ไม่มี การศึกษา	ต่ำกว่า ประถมศึกษา	มัธยมศึกษาตอนปลาย						อุดมศึกษา		อื่นๆ ไม่ทราบ	INDUSTRY	
				ประถม ศึกษา	มัธยมศึกษา ตอนต้น	Upper Secondary Level		Higher Level		อื่นๆ ไม่ทราบ				
						General/ Academic	Vocational	Teacher Training	Academic Education		Higher Technical Education			Teacher Training
ยอดรวม	37,550.0	1,142.8	11,645.7	8,603.6	5,669.1	3,572.3	1,187.9	15.0	3,111.3	1,691.4	760.7	23.6	126.8	TOTAL
1. เหมืองแร่ การถลุงแร่ และการป่าไม้	15,362.4	693.3	6,909.8	4,232.8	1,992.2	1,028.9	171.0	2.7	125.1	159.2	33.3	6.2	7.8	1. Agriculture, hunting and forestry
2. การประมง	443.9	14.4	185.5	141.0	50.4	28.0	8.4	-	5.2	7.1	0.5	0.2	3.4	2. Fishing
3. การทำเหมืองแร่และเหมืองหิน	41.8	1.3	9.5	12.5	4.8	3.3	1.0	-	5.8	2.4	0.2	-	1.0	3. Mining and quarrying
4. การผลิต	5,212.6	135.7	1,015.4	1,271.4	1,090.7	686.9	234.0	3.2	379.8	333.7	18.9	9.5	33.5	4. Manufacturing
5. การไฟฟ้า ก๊าซ และการประปา	107.7	-	9.8	9.4	14.2	12.3	7.6	-	36.5	16.5	0.4	-	0.9	5. Electricity, gas and water supply
6. การก่อสร้าง	1,997.3	50.1	595.2	616.7	344.8	131.5	55.7	-	105.0	82.6	4.5	3.2	8.2	6. Construction
7. การขนส่ง การขุดลอก การซ่อมแซมถนน รถจักรยานยนต์ การใช้ส่วนบุคคล และของใช้ ในครัวเรือน	5,765.9	139.0	1,373.9	1,059.9	992.7	747.2	302.3	2.7	667.7	398.8	55.4	1.8	24.7	7. Wholesale and retail trade, repair of motor vehicles motorcycles and personal and household goods
8. โรงแรมและภัตตาคาร	2,386.3	55.5	713.4	525.6	456.7	277.5	102.3	0.8	121.7	94.8	21.5	0.5	16.0	8. Hotel and restaurants
9. การขนส่ง สถานที่เก็บสินค้า และการคมนาคม	1,089.4	6.6	242.9	232.8	208.9	121.7	53.1	0.7	139.1	63.3	10.4	0.6	9.3	9. Transport, storage and communication
10. การเป็นสื่อกลางทางการเงิน	370.7	1.3	7.2	11.9	19.8	31.2	15.5	0.1	227.0	44.8	11.3	-	0.5	10. Financial intermediation
11. กิจกรรมด้านอสังหาริมทรัพย์ การให้เช่า และกิจการทางธุรกิจ	725.2	5.5	123.1	115.8	101.9	58.4	30.4	0.3	221.5	50.5	13.5	-	4.3	11. Real estate, renting and business activities
12. การบริหารราชการ และการป้องกันประเทศ	1,276.6	1.0	95.1	66.9	132.7	147.7	130.0	3.1	482.4	172.1	40.3	-	5.3	12. Public administration and defence, compulsory social security
รวมทั้งการประกันสังคมบังคับ														
13. การศึกษา	1,082.7	2.1	42.9	25.2	28.6	55.9	12.3	1.1	354.1	41.4	518.3	0.1	0.9	13. Education
14. งานด้านสุขภาพและงานสังคมสงเคราะห์	658.4	3.2	57.9	45.5	53.2	110.0	30.1	0.3	152.0	180.3	23.3	0.1	2.4	14. Health and social work
15. กิจกรรมด้านบริการชุมชน สังคมและการบริการ ส่วนบุคคลอื่นๆ	797.9	15.6	189.0	170.1	151.6	112.2	30.0	0.1	75.9	40.7	8.2	0.6	4.1	15. Other community, social and personal service activity
16. ธุรกิจไม่หวังผลตอบแทนส่วนบุคคล	199.6	18.2	74.3	63.7	19.7	14.8	2.9	-	0.8	1.4	0.6	0.8	2.3	16. Private households with employed persons
17. องค์การระหว่างประเทศและองค์การต่างประเทศ อื่นๆ และสมาชิก	1.9	0.0	-	-	0.8	1.0	0.0	-	-	-	-	-	-	17. Extra-territorial organizations and bodies
18. ไม่ทราบ	29.5	-	0.8	2.2	5.4	3.9	1.3	-	11.6	1.9	0.2	-	2.3	18. Unknown

/ รวมอาชีพระยะสั้น / Including Short Course Vocational

ตารางที่ 5 จำนวนผู้มีงานทำ จำแนกตามระดับการศึกษาที่ถือ อุตสาหกรรม และเพศ ทั้งราชอาณาจักร

TABLE 5 EMPLOYED PERSONS BY LEVEL OF EDUCATIONAL ATTAINMENT, INDUSTRY, AND SEX, WHOLE KINGDOM

หน่วยเป็นพัน : In Thousands

อุตสาหกรรม Industry	รวม Total	ไม่มีการศึกษา None						มัธยมศึกษาตอนต้น Upper Secondary Level						อุดมศึกษา Higher Level						อื่นๆ Others	ไม่ทราบ Unknown	อุตสาหกรรม INDUSTRY
		ต่ำกว่า Less than Elementary	ประถมศึกษา Elementary	มัธยมศึกษา ตอนต้น Lower Secondary	สามัญ General/ Academic	สายอาชีพ Vocational	สายวิชาชีพ Teacher Training	สายอาชีพ Academic	สายวิชาชีพ Technical Education	สายวิชาชีพ Higher Education	สายวิชาชีพ Teacher Training	สายวิชาชีพ Higher Education	สายวิชาชีพ Teacher Training	สายวิชาชีพ Higher Education	สายวิชาชีพ Teacher Training	สายวิชาชีพ Higher Education	สายวิชาชีพ Teacher Training	สายวิชาชีพ Higher Education				
																			1/			
ทั้งหมด	20,377.8	488.6	4,844.3	3,485.1	2,086.6	745.4	7.4	1,409.5	907.7	2,904	16.7	73.7	MALE									
1. เกษตรกรรม การปศุสัตว์ และการป่าไม้	8,627.6	302.1	3,661.4	2,367.0	658.3	116.8	1.7	81.5	101.8	21.6	4.5	4.9	1. Agriculture, hunting and forestry									
2. การประมง	340.8	9.5	137.5	112.5	6.3	2.3	4.9	0.4	0.1	3.3	2.3	2.3	2. Fishing									
3. การขุดเหมืองแร่ และหิน	31.5	0.5	6.7	10.9	3.6	2.9	0.5	3.5	1.9	0.1	-	1.0	3. Mining and quarrying									
4. การผลิต	2,467.7	59.6	4,099.9	5,816.6	335.9	133.6	0.6	170.5	205.9	9.5	6.7	21.3	4. Manufacturing									
5. การไฟฟ้า ก๊าซ และการประปา	90.3	-	9.2	8.7	13.8	10.9	5.9	-	27.5	0.4	-	0.9	5. Electricity, gas and water supply									
6. การก่อสร้าง	1,686.2	34.4	503.1	524.1	119.2	51.2	-	65.8	64.1	3.1	3.2	7.6	6. Construction									
7. การขนส่ง การขายปลีก การซ่อมแซมยานยนต์ รถจักรยานยนต์ การใช้ยานยนต์ และของใช้ ในชีวิตประจำวัน	2,994.2	52.0	585.4	621.1	408.1	178.4	1.5	292.5	212.6	19.9	1.0	14.2	7. Wholesale and retail trade, repair of motor vehicles motorcycles and personal and household goods									
8. โรงแรมและภัตตาคาร	829.3	13.3	199.5	168.4	181.1	126.9	43.8	0.7	44.6	38.5	7.3	4.9	8. Hotel and restaurants									
9. การขนส่ง สถานที่พักผ่อน และการคมนาคม	904.5	4.9	220.2	208.0	106.1	45.1	0.7	63.6	50.2	6.5	0.6	6.7	9. Transport, storage and communication									
10. การเป็นสื่อมวลชน การเงิน	177.3	0.5	4.1	3.7	12.0	20.8	8.9	-	99.9	22.6	4.5	-	10. Financial intermediation									
11. กิจกรรมด้านบริการชุมชน สังคม และการบริการ และกิจกรรมทางธุรกิจ	413.5	2.9	69.2	67.2	66.1	38.9	19.0	0.3	112.3	33.2	2.2	2.4	11. Real estate, renting and business activities									
12. การบริหารราชการ และการป้องกันประเทศ	832.6	0.8	81.8	55.5	114.5	123.6	109.6	1.2	227.6	90.6	23.8	3.7	12. Public administration and defence, compulsory social security									
13. การศึกษา	426.7	0.2	28.4	13.8	426.7	25.6	2.3	0.6	135.6	14.5	185.5	-	13. Education									
14. งานด้านสุขภาพ และการบริการสุขภาพ	163.1	0.3	18.0	10.8	15.9	30.8	9.2	0.1	41.7	34.1	2.1	0.1	14. Health and social work									
15. กิจกรรมด้านบริการชุมชน สังคม และการบริการ ส่วนบุคคลอื่นๆ	350.0	5.7	80.5	79.4	62.9	49.3	11.9	-	36.1	18.5	3.5	0.2	15. Other community, social and personal service activity									
16. ธุรกิจส่วนตัว ส่วนบุคคล	27.4	1.6	8.1	9.9	2.6	1.7	-	0.1	0.5	0.1	0.1	0.5	16. Private households with employed persons									
17. องค์การระหว่างประเทศและองค์การต่างประเทศ อื่นๆ และสมาชิก	0.7	-	-	-	0.6	0.0	-	-	-	-	-	-	17. Extra-territorial organizations and bodies									
18. ไม่ทราบ	14.5	-	-	1.5	4.2	3.0	1.3	-	3.4	0.8	-	0.3	18. Unknown									
ทั้งหมด	17,172.2	654.2	5,623.0	3,759.3	2,184.0	442.4	7.6	1,701.9	783.8	470.3	6.9	53.1	FEMALE									
1. เกษตรกรรม การปศุสัตว์ และการป่าไม้	6,734.8	391.2	3,248.4	1,865.8	686.3	54.3	1.0	45.6	57.4	11.8	1.7	2.9	1. Agriculture, hunting and forestry									
2. การประมง	103.1	4.9	48.0	28.5	9.6	2.1	2.2	0.1	2.2	0.1	0.1	1.1	2. Fishing									
3. การขุดเหมืองแร่ และหิน	10.4	0.7	2.9	1.7	1.3	0.4	0.5	-	2.3	0.5	0.1	-	3. Mining and quarrying									
4. การผลิต	2,744.9	76.1	6,055.5	6,898.8	558.3	350.9	2.6	209.3	127.8	9.4	2.8	12.2	4. Manufacturing									
5. การไฟฟ้า ก๊าซ และการประปา	17.4	-	0.7	0.7	1.4	1.7	-	9.0	3.4	0.1	-	-	5. Electricity, gas and water supply									
6. การก่อสร้าง	311.1	15.6	92.1	92.6	34.6	12.2	4.4	-	39.2	18.5	1.3	0.5	6. Construction									
7. การขนส่ง การขายปลีก การซ่อมแซมยานยนต์ รถจักรยานยนต์ การใช้ยานยนต์ และของใช้ ในชีวิตประจำวัน	2,771.7	87.0	788.4	438.8	339.0	123.9	1.2	375.2	186.2	35.4	0.8	10.6	7. Wholesale and retail trade, repair of motor vehicles motorcycles and personal and household goods									
8. โรงแรมและภัตตาคาร	1,557.1	42.2	514.0	357.2	150.6	58.5	0.1	77.1	56.3	14.1	0.2	11.1	8. Hotel and restaurants									
9. การขนส่ง สถานที่พักผ่อน และการคมนาคม	184.9	1.7	22.7	24.8	17.0	15.6	-	75.5	13.1	3.9	-	2.6	9. Transport, storage and communication									
10. การเป็นสื่อมวลชน การเงิน	193.4	0.8	3.2	8.2	7.9	10.4	6.7	0.1	127.1	22.2	6.8	-	10. Financial intermediation									
11. กิจกรรมด้านบริการชุมชน สังคม และการบริการ ส่วนบุคคลอื่นๆ	311.7	2.7	53.9	48.7	35.9	19.5	11.3	-	109.3	17.3	11.4	-	11. Real estate, renting and business activities									
12. การบริหารราชการ และการป้องกันประเทศ	444.0	0.2	13.3	11.4	18.2	24.1	2.0	254.8	81.5	16.5	-	1.6	12. Public administration and defence, compulsory social security									
13. การศึกษา	656.1	1.8	14.5	11.3	30.4	9.9	0.4	218.5	27.0	332.8	0.1	0.4	13. Education									
14. งานด้านสุขภาพ และการบริการสุขภาพ	495.3	2.9	40.0	34.7	37.3	79.2	21.0	0.2	110.3	146.2	21.2	2.4	14. Health and social work									
15. กิจกรรมด้านบริการชุมชน สังคม และการบริการ ส่วนบุคคลอื่นๆ	447.9	9.8	108.5	90.7	88.7	62.8	18.0	0.1	39.8	22.2	4.8	2.1	15. Other community, social and personal service activity									
16. ธุรกิจส่วนตัว ส่วนบุคคล	172.2	16.6	66.3	53.8	17.1	12.6	1.2	-	0.7	0.9	0.5	1.8	16. Private households with employed persons									
17. องค์การระหว่างประเทศและองค์การต่างประเทศ อื่นๆ และสมาชิก	1.2	0.0	-	-	0.8	0.4	-	-	-	-	-	-	17. Extra-territorial organizations and bodies									
18. ไม่ทราบ	15.1	-	0.8	0.7	1.2	0.9	-	8.2	1.1	0.2	-	2.0	18. Unknown									

ตารางที่ 6 จำนวนผู้มีงานทำ จำแนกตามสถานภาพทำงาน อาชีพ และเพศ ทั้งราชอาณาจักร

TABLE 6 EMPLOYED PERSONS BY WORK STATUS, OCCUPATION AND SEX, WHOLE KINGDOM

ไตรมาสที่ 4/2551 : Quarter 4/2008

หน่วยเป็นพัน : In Thousands

อาชีพ	สถานภาพการทำงาน Work Status						TOTAL	OCCUPATION
	รวม	นายจ้าง	ลูกจ้างรัฐบาล	ลูกจ้างเอกชน	ทำงานส่วนตัว	ช่วยธุรกิจครอบครัว		
	Total	Employer	Government Employee	Private Employee	Own Account Worker	Unpaid Family Worker	Members of Producers' Cooperatives	
ยอดรวม	37,550.0	1,045.5	3,202.0	12,946.4	11,958.2	8,349.9	48.1	TOTAL
1. ผู้บัญญัติกฎหมาย ข้าราชการระดับอาวุโส และผู้จัดการ	1,093.9	513.9	293.4	254.3	28.2	3.7	0.4	1. Legislators, senior officials and managers
2. ผู้ประกอบวิชาชีพด้านต่างๆ	1,529.1	3.3	1,025.8	441.2	45.8	12.7	0.2	2. Professionals
3. ผู้ประกอบวิชาชีพด้านเทคนิคสาขาต่างๆ และอาชีพที่เกี่ยวข้อง	1,499.8	9.8	392.3	957.9	103.1	35.4	1.3	3. Technicians and associate professionals
4. เสิร์ช	1,343.7	3.7	527.2	735.3	19.7	55.9	1.9	4. Clerks
5. พนักงานบริการและพนักงานในร้านค้า	6,558.2	197.5	302.6	1,337.9	2,840.9	1,677.7	1.6	5. Service workers and shop and market sales workers
6. ผู้ปฏิบัติงานที่มีฝีมือในด้านการเกษตร	14,103.8	151.5	71.7	982.8	6,904.8	5,990.5	2.5	6. Skilled agricultural and fishery workers
7. ผู้ปฏิบัติงานด้านความสามารถทางฝีมือ	4,130.4	130.0	107.7	2,673.8	893.6	294.7	30.7	7. Craft and related trades workers
8. ผู้ปฏิบัติการโรงงานและเครื่องจักร และผู้ปฏิบัติงานด้านการประกอบ	2,990.3	27.7	140.5	2,205.1	563.1	46.0	7.9	8. Plant and machine operators and assemblers
9. อาชีพพื้นฐานต่างๆ ในด้านการขาย และการให้บริการ	4,477.3	8.1	335.5	3,341.5	558.0	232.5	1.6	9. Elementary occupations
10. คนงานซึ่งมิได้จำแนกไว้ในหมวดอื่น	23.6	-	5.4	16.6	0.9	0.7	-	10. Workers not classifiable by occupation

ตารางที่ 6 จำนวนผู้จ้างทำ งานตามสถานภาพทำงาน อาชีพ และเพศ ทั้งราชอาณาจักร

TABLE 6 EMPLOYED PERSONS BY WORK STATUS, OCCUPATION AND SEX , WHOLE KINGDOM

ไตรมาสที่ 4/2551 : Quarter 4/2008

หน่วยเป็นพัน : In Thousands

อาชีพ	สถานภาพการทำงาน Work Status						การรวมกลุ่ม Members of Producers' Cooperatives	OCCUPATION
	รวม Total	นายจ้าง Employer	ลูกจ้างรัฐบาล Government Employee	ลูกจ้างเอกชน Private Employee	ทำงานส่วนตัว Own Account Worker	ช่วยธุรกิจ ครอบครัว Unpaid Family Worker		
								MALE
1. ผู้บัญชีตามกฎหมาย และผู้จัดการ	20,377.8	781.7	1,732.0	7,239.7	7,629.5	2,975.1	19.8	1. Legislators, senior officials and managers
2. ผู้ประกอบวิชาชีพต่างๆ	819.9	404.4	245.3	151.1	18.5	0.2	0.4	2. Professionals
3. ผู้ประกอบวิชาชีพด้านเทคนิคสาขาต่างๆ และอาชีพที่เกี่ยวข้อง	642.0	2.7	390.4	209.4	34.1	5.4	0.1	3. Technicians and associate professionals
4. เสมียน	692.6	6.2	233.7	382.4	58.8	11.4	-	4. Clerks
5. พนักงานบริการและพนักงานในร้านค้า และตลาด	465.3	2.7	179.4	261.4	10.7	11.0	-	5. Service workers and shop and market sales workers
6. ผู้ปฏิบัติงานที่มีฝีมือในด้านการเกษตร และการประมง	2,525.4	113.4	155.9	568.2	1,080.6	606.3	1.1	6. Skilled agricultural and fishery workers
7. ผู้ปฏิบัติงานด้านความสามารถทั้งมือ และธุรกิจการค้าที่เกี่ยวข้อง	7,972.3	106.9	55.2	601.8	5,091.1	2,115.0	2.4	7. Craft and related trades workers
8. ผู้ปฏิบัติงานโรงงานและเครื่องจักร และผู้ปฏิบัติงานด้านการประกอบ	2,860.5	117.1	105.6	2,009.5	497.3	119.8	11.3	8. Plant and machine operators and assemblers
9. อาชีพขั้นพื้นฐานต่างๆ ในด้านการขาย และการให้บริการ	2,075.4	23.7	134.7	1,363.1	519.4	30.4	4.1	9. Elementary occupations
10. คนงานซึ่งมิได้จำแนกไว้ในหมวดอื่น	2,316.3	4.6	230.4	1,687.2	318.1	75.5	0.6	10. Workers not classifiable by occupation
	8.1	-	1.5	5.7	0.9	-	-	FEMALE
1. ผู้บัญชีตามกฎหมาย และผู้จัดการ	17,172.2	263.8	1,470.1	5,706.7	4,328.6	5,374.8	28.3	1. Legislators, senior officials and managers
2. ผู้ประกอบวิชาชีพต่างๆ	273.9	109.5	48.1	103.2	9.7	3.5	-	2. Professionals
3. ผู้ประกอบวิชาชีพด้านเทคนิคสาขาต่างๆ และอาชีพที่เกี่ยวข้อง	887.1	0.6	635.5	231.9	11.6	7.3	0.2	3. Technicians and associate professionals
4. เสมียน	807.3	3.6	158.6	575.5	44.3	24.0	1.3	4. Clerks
5. พนักงานบริการและพนักงานในร้านค้า และตลาด	878.5	1.0	347.8	473.9	9.0	44.9	1.9	5. Service workers and shop and market sales workers
6. ผู้ปฏิบัติงานที่มีฝีมือในด้านการเกษตร และการประมง	3,832.8	84.1	146.8	769.7	1,760.3	1,071.4	0.6	6. Skilled agricultural and fishery workers
7. ผู้ปฏิบัติงานด้านความสามารถทั้งมือ และธุรกิจการค้าที่เกี่ยวข้อง	6,131.5	44.7	16.5	381.0	1,813.7	3,875.5	0.1	7. Craft and related trades workers
8. ผู้ปฏิบัติงานโรงงานและเครื่องจักร และผู้ปฏิบัติงานด้านการประกอบ	1,269.9	12.9	2.1	664.3	396.3	174.9	19.4	8. Plant and machine operators and assemblers
9. อาชีพขั้นพื้นฐานต่างๆ ในด้านการขาย และการให้บริการ	914.9	4.0	5.8	842.0	43.7	15.6	3.8	9. Elementary occupations
10. คนงานซึ่งมิได้จำแนกไว้ในหมวดอื่น	2,161.0	3.5	105.1	1,654.4	239.9	157.0	1.0	10. Workers not classifiable by occupation
	15.5	-	3.9	10.9	-	0.7	-	

ตารางที่ 7 จำนวนผู้มีงานทำ จำแนกตามสถานภาพทำงาน อุตสาหกรรม และเพศ ทั้งราชอาณาจักร

TABLE 7 EMPLOYED PERSONS BY WORK STATUS, INDUSTRY AND SEX, WHOLE KINGDOM

ไตรมาสที่ 4/2551 : Quarter 4/2008

หน่วยเป็นพัน : In Thousands

อุตสาหกรรม	สถานภาพการทำงาน Work Status						รวม	INDUSTRY
	นายจ้าง Employer	ลูกจ้างรัฐบาล Government Employee	ลูกจ้างเอกชน Private Employee	ทำงานส่วนตัว Own Account Worker	ช่วยธุรกิจ ครอบครัว Unpaid Family Worker	การรวมกลุ่ม Members of Producers' Cooperatives		
ยอดรวม	1,045.5	3,202.0	12,946.4	11,958.2	8,349.9	48.1	37,550.0	TOTAL
1. เกษตรกรรม การล่าสัตว์ และการป่าไม้	288.0	71.9	2,402.6	6,692.7	5,899.1	8.1	15,362.4	1. Agriculture, hunting and forestry
2. การประมง	9.4	2.1	101.9	224.1	106.4	-	443.9	2. Fishing
3. การทำเหมืองแร่ และเหมืองหิน	1.7	0.6	36.2	1.6	1.7	-	41.8	3. Mining and quarrying
4. การผลิต	123.9	14.4	4,080.1	677.0	287.6	29.6	5,212.6	4. Manufacturing
5. การไฟฟ้า ก๊าซ และการประปา	-	103.8	3.9	-	-	-	107.7	5. Electricity, gas and water supply
6. การก่อสร้าง	201.0	50.5	1,620.1	66.9	53.9	4.8	1,997.3	6. Construction
7. การขายส่ง การขายปลีก การซ่อมแซมยานยนต์ รถจักรยานยนต์ ของใช้ส่วนบุคคล และของใช้ ในครัวเรือน	248.4	4.4	2,014.9	2,228.3	1,267.0	3.0	5,765.9	7. Wholesale and retail trade, repair of motor vehicles motorcycles and personal and household goods
8. โรงแรม และภัตตาคาร	80.0	1.8	616.5	1,079.3	608.7	-	2,386.3	8. Hotel and restaurants
9. การขนส่ง สถานที่เก็บสินค้า และการคมนาคม	15.4	128.7	403.2	507.6	34.7	-	1,089.4	9. Transport, storage and communication
10. การเป็นสื่อกลางทางการเงิน	0.8	67.4	290.6	10.6	1.0	0.3	370.7	10. Financial intermediation
11. กิจการด้านอสังหาริมทรัพย์ การให้เช่า และกิจการทางธุรกิจ	37.1	39.3	502.2	113.9	32.6	0.1	725.2	11. Real estate, renting and business activities
12. การบริหารราชการ และการป้องกันประเทศ	-	1,275.8	0.8	-	-	-	1,276.6	12. Public administration and defence, compulsory social security
รวมทั้งการประกันสังคมบังคับ								
13. การศึกษา	1.6	865.4	203.7	11.0	1.1	-	1,082.7	13. Education
14. งานด้านสุขภาพ และงานสังคมสงเคราะห์	6.1	471.9	139.3	37.1	3.9	0.1	658.4	14. Health and social work
15. กิจการด้านบริการชุมชน สังคม และการบริการ ส่วนบุคคลอื่นๆ	32.2	103.1	302.1	307.0	51.6	1.9	797.9	15. Other community, social and personal service activity
16. ลูกจ้างในครัวเรือนส่วนบุคคล	-	-	199.6	-	-	-	199.6	16. Private households with employed persons
17. องค์การระหว่างประเทศและองค์การต่างประเทศ อื่นๆ และสมาชิก	-	-	1.9	-	-	-	1.9	17. Extra-territorial organizations and bodies
18. ไม่ทราบ	-	1.0	26.9	0.9	0.7	-	29.5	18. Unknown

ตารางที่ 7 จำนวนผู้มีงานทำ จำแนกตามสถานภาพทำงาน อุตสาหกรรม และเพศ ทั้งราชอาณาจักร
TABLE 7 EMPLOYED PERSONS BY WORK STATUS, INDUSTRY AND SEX, WHOLE KINGDOM

ไตรมาสที่ 4:2551 : Quarter 4:2008

หน่วยนับพัน : In Thousands

อุตสาหกรรม	สถานภาพการทำงาน Work Status						อุตสาหกรรม INDUSTRY
	รวม Total	นายจ้าง Employer	รัฐวิสาหกิจ Government Employee	จ้างเอกชน Private Employee	ทำงานส่วนตัว Own Account Worker	จ้างสมาชิก ครอบครัว Unpaid Family Worker	
ชาย	20,377.8	781.7	1,732.0	7,239.7	7,629.5	2,975.1	19.8
1. เกษตรกรรม การล่าสัตว์ และการป่าไม้	8,627.6	209.9	54.1	1,371.2	4,914.3	2,073.2	4.9
2. การประมง	340.8	8.0	1.2	86.7	194.9	50.0	-
3. การทำเหมืองแร่และเหมืองหิน	31.5	1.7	0.6	27.1	1.1	0.9	-
4. การผลิต	2,467.7	90.1	9.4	1,982.7	278.2	98.2	9.2
5. การไฟฟ้า ก๊าซ และประปา	90.3	-	87.0	3.3	-	-	-
6. การก่อสร้าง	1,686.2	191.6	43.3	1,357.3	66.1	23.7	4.2
7. การขนส่ง การขายปลีก การซ่อมแซมยานยนต์ รถจักรยานยนต์ ของใช้ส่วนบุคคล และของใช้ ในครัวเรือน	2,994.2	181.2	1.6	1,194.4	1,156.6	459.2	1.3
8. โรงแรมและภัตตาคาร	829.3	38.1	0.2	218.4	350.2	222.4	-
9. การขนส่ง สถานที่เก็บสินค้า และการคมนาคม	904.5	12.9	92.0	309.4	471.9	18.2	-
10. การเงิน สื่อกิจการการเงิน	177.3	0.6	34.7	136.5	4.5	0.9	0.3
11. กิจกรรมด้านอสังหาริมทรัพย์ การให้เช่า และกิจการทางธุรกิจ	413.5	27.9	24.4	272.7	77.5	11.0	-
12. การบริหารราชการ และการป้องกันประเทศ	832.6	-	832.6	-	-	-	-
รวมทั้งการประกันสังคมภาคบังคับ							
13. การศึกษา	426.7	1.3	362.2	56.8	6.2	0.2	-
14. งานด้านสุขภาพ และงานสังคมสงเคราะห์	163.1	2.3	123.0	30.0	6.6	1.3	-
15. กิจกรรมด้านบริหารชุมชน สังคม และการบริการ ส่วนบุคคลอื่นๆ	350.0	16.1	65.8	151.7	100.6	15.8	0.1
16. ธุรกิจไนท์คลับริเริ่มส่วนบุคคล	27.4	-	-	27.4	-	-	-
17. องค์การระหว่างประเทศของกิจการต่างประเทศ อื่นๆ และสมาชิก	0.7	-	-	0.7	-	-	-
18. ไม่ทราบ	14.5	-	-	13.5	0.9	-	-
หญิง	17,172.2	263.8	1,470.1	5,706.7	4,328.6	5,374.8	28.3
1. เกษตรกรรม การล่าสัตว์ และการป่าไม้	6,734.8	78.1	17.8	1,031.4	1,778.4	3,825.9	3.2
2. การประมง	103.1	1.4	0.9	15.3	29.2	56.4	-
3. การทำเหมืองแร่และเหมืองหิน	10.4	-	-	9.2	0.4	0.8	-
4. การผลิต	2,744.9	33.7	5.0	2,097.5	398.9	189.4	20.5
5. การไฟฟ้า ก๊าซ และประปา	17.4	-	16.8	0.6	-	-	-
6. การก่อสร้าง	3,111.1	9.4	7.2	262.8	0.9	30.2	0.7
7. การขนส่ง การขายปลีก การซ่อมแซมยานยนต์ รถจักรยานยนต์ ของใช้ส่วนบุคคล และของใช้ ในครัวเรือน	2,771.7	67.2	2.8	820.5	1,071.7	807.8	1.7
8. โรงแรมและภัตตาคาร	1,557.1	41.9	1.7	398.1	729.1	386.3	-
9. การขนส่ง สถานที่เก็บสินค้า และการคมนาคม	184.9	2.4	36.7	93.8	35.6	16.4	-
10. การเงิน สื่อกิจการการเงิน	193.4	0.2	32.7	154.1	6.2	0.2	0.0
11. กิจกรรมด้านอสังหาริมทรัพย์ การให้เช่า และกิจการทางธุรกิจ	3,111.7	9.2	14.9	229.5	36.4	21.7	0.1
12. การบริหารราชการ และการป้องกันประเทศ	4,444.0	-	4,432.2	0.8	-	-	-
รวมทั้งการประกันสังคมภาคบังคับ							
13. การศึกษา	656.1	0.3	503.2	146.9	4.8	0.9	-
14. งานด้านสุขภาพ และงานสังคมสงเคราะห์	495.3	3.7	349.0	109.3	30.6	2.6	0.1
15. กิจกรรมด้านบริหารชุมชน สังคม และการบริการ ส่วนบุคคลอื่นๆ	447.9	16.1	37.3	150.4	206.5	35.7	1.9
16. ธุรกิจไนท์คลับริเริ่มส่วนบุคคล	172.2	-	-	172.2	-	-	-
17. องค์การระหว่างประเทศของกิจการต่างประเทศ อื่นๆ และสมาชิก	1.2	-	-	1.2	-	-	-
18. ไม่ทราบ	15.1	-	1.0	13.4	-	0.7	-

ตารางที่ 8 จำนวนผู้จ้างทำ งานตามอาชีพ จำนวนชั่วโมงทำงานต่อสัปดาห์ การมีงานทำโดยพลและจัดการทำงานพิเศษ และเพศ ทั้งราชอาณาจักร

TABLE 8 EMPLOYED PERSONS BY OCCUPATION, HOURS WORKED PER WEEK, AVAILABILITY FOR ADDITIONAL WORK AND SEX, WHOLE KINGDOM

จำนวนผู้จ้างงาน เพศ และ กรรมวิชายตามอาชีพ และจัดการทำงานพิเศษ	อาชีพ Occupation										รวม Total	อาชีพที่ ผู้ปฏิบัติงาน ได้เลือกไป ไม่เลือกไป Not classifiable		HOURS WORKED, SEX AND AVAILABILITY FOR ADDITIONAL WORK
	รวม Legislators & Managers	วิชาชีพ ด้านต่างๆ Professional	วิชาชีพ ด้านเทคนิค Technicians	เสมียน Clerks	พนักงาน บริการ Service Workers	ด้านการเกษตร และประมง Agricultural & Fishery	ด้านกรรม ช่างฝีมือ Craft & related trades	ผู้ปฏิบัติงาน โรงงานเครื่องจักร Plant & Machine operators	อาชีพที่ อื่นๆ Elementary occupations	ไม่ เลือกไป Not classifiable		เลือกไป เลือกไป Available Not available		
ชาย	20,377.8	819.9	642.0	692.6	465.3	2,525.4	7,972.3	2,860.5	2,075.4	2,316.3	8.1	MALE		
หญิง	546.6	9.6	2.7	4.8	2.0	20.5	302.7	59.0	32.3	112.9	-	Available		
ไม่มี	19,831.2	810.4	639.3	687.7	463.3	2,505.0	7,669.6	2,801.5	2,043.1	2,203.4	8.1	Not available		
มีงานประจำแต่ไม่ได้ทำงาน	333.6	12.9	5.2	5.6	0.3	14.1	231.8	26.9	17.4	21.5	-	With job not work		
มี	61.1	2.3	0.8	-	-	37.3	10.7	4.1	5.3	5.3	-	Available		
ไม่มี	272.5	10.6	4.4	3.4	0.3	13.7	194.5	16.3	13.3	16.2	-	Not available		
1-9 ชั่วโมง	174.2	4.5	1.9	0.9	0.2	7.3	130.3	8.8	3.7	16.6	-	1-9 hours		
มี	25.5	0.0	0.4	0.2	0.2	0.4	18.9	0.6	0.5	4.5	-	Available		
ไม่มี	148.7	4.5	1.9	0.5	-	6.9	111.3	8.3	3.2	12.1	-	Not available		
10-19 ชั่วโมง	591.0	10.7	7.2	5.8	0.8	40.3	406.4	41.7	20.7	57.5	-	10-19 hours		
มี	69.6	0.6	-	0.2	0.0	2.3	36.4	7.8	2.0	20.4	-	Available		
ไม่มี	521.3	10.1	7.2	5.5	0.8	38.0	369.9	34.0	18.7	37.2	-	Not available		
20-29 ชั่วโมง	1,394.7	25.5	23.0	17.2	4.2	81.2	939.9	98.7	50.7	154.3	-	20-29 hours		
มี	121.2	2.0	0.3	0.8	0.1	5.6	69.3	5.6	8.4	24.9	-	Available		
ไม่มี	1,273.4	23.5	22.7	16.4	4.1	75.5	870.6	88.9	42.3	129.4	-	Not available		
30-34 ชั่วโมง	894.3	28.5	14.1	21.0	5.2	73.9	491.9	94.1	48.0	117.6	-	30-34 hours		
มี	69.1	0.4	0.2	0.4	0.1	4.6	32.9	8.3	1.4	20.9	-	Available		
ไม่มี	825.2	28.1	13.9	20.6	5.1	69.4	459.0	85.8	46.6	96.7	-	Not available		
35-39 ชั่วโมง	1,931.7	130.2	225.3	123.9	94.9	168.9	814.6	110.4	95.8	166.0	1.7	35-39 hours		
มี	55.1	1.7	0.1	0.3	0.1	2.3	36.3	2.6	1.8	10.1	-	Available		
ไม่มี	1,876.6	128.5	225.2	123.6	94.9	166.7	778.3	107.8	94.1	155.9	1.7	Not available		
40-49 ชั่วโมง	7,598.9	342.3	304.4	375.2	261.7	796.8	2,220.0	1,398.6	920.1	884.7	5.1	40-49 hours		
มี	111.8	2.2	1.3	2.5	1.1	3.7	53.3	13.5	10.4	23.8	-	Available		
ไม่มี	7,397.1	340.2	303.1	372.7	260.6	793.1	2,166.7	1,385.1	909.8	860.9	5.1	Not available		
50 ชั่วโมงขึ้นไป	7,549.6	265.4	61.0	145.0	98.0	1,343.0	2,737.6	1,081.2	919.0	898.0	1.4	50 hours and over		
มี	33.3	0.5	-	0.1	0.5	1.3	18.3	5.8	3.8	3.1	-	Available		
ไม่มี	7,516.3	264.9	61.0	144.9	97.5	1,341.7	2,719.3	1,075.5	915.2	895.0	1.4	Not available		
หญิง	17,172.2	273.9	887.1	807.3	878.5	3,832.8	6,131.5	1,269.9	914.9	2,161.0	15.5	FEMALE		
มี	332.1	0.7	1.8	6.1	4.4	37.3	170.5	23.5	5.0	82.9	-	Available		
ไม่มี	16,840.1	273.3	885.3	801.2	874.1	3,795.5	5,961.0	1,246.4	909.9	2,078.1	15.5	Not available		
มีงานประจำแต่ไม่ได้ทำงาน	215.9	4.2	11.4	12.2	5.1	29.4	127.4	12.4	11.1	13.7	-	With job not work		
มี	31.5	-	-	0.1	0.4	0.9	24.1	2.4	0.4	3.2	-	Available		
ไม่มี	184.4	4.2	11.4	11.1	4.7	28.6	103.2	10.0	10.7	10.5	-	Not available		
1-9 ชั่วโมง	179.8	0.6	3.7	3.1	0.2	12.3	137.8	3.3	1.0	18.0	-	1-9 hours		
มี	15.1	-	-	0.1	-	0.7	10.9	0.2	-	3.1	-	Available		
ไม่มี	164.7	0.6	3.7	2.9	0.2	11.6	126.9	3.1	1.0	14.8	-	Not available		
10-19 ชั่วโมง	590.7	3.3	10.2	5.1	2.6	58.2	424.5	21.8	2.1	63.0	-	10-19 hours		
มี	50.6	0.2	0.1	1.8	0.2	26.5	26.5	1.8	-	14.2	-	Available		
ไม่มี	540.2	3.1	10.1	4.0	2.4	51.8	398.0	20.0	2.1	48.8	-	Not available		
20-29 ชั่วโมง	1,314.0	12.3	29.3	12.8	18.0	141.5	874.2	64.0	9.6	152.3	-	20-29 hours		
มี	82.2	-	0.6	0.9	-	7.7	46.1	5.3	0.5	21.2	-	Available		
ไม่มี	1,231.8	12.3	28.8	12.0	18.0	133.9	828.2	58.7	9.1	131.0	-	Not available		
30-34 ชั่วโมง	782.0	7.2	25.9	14.6	10.8	118.2	442.9	48.7	6.2	107.6	-	30-34 hours		
มี	28.9	0.4	0.2	0.6	0.3	2.2	10.2	1.1	1.2	12.8	-	Available		
ไม่มี	753.1	6.8	25.7	14.0	10.6	116.0	432.7	47.6	5.0	94.8	-	Not available		
35-39 ชั่วโมง	1,904.7	34.3	355.1	103.9	190.7	260.3	721.0	94.8	12.7	129.0	2.8	35-39 hours		
มี	27.7	0.1	0.2	0.1	0.5	5.1	17.8	1.7	-	2.3	-	Available		
ไม่มี	1,877.0	34.3	355.0	103.8	190.2	255.1	703.2	93.2	12.7	126.7	2.8	Not available		
40-49 ชั่วโมง	6,541.5	145.2	384.7	521.8	512.6	1,142.6	1,818.8	549.7	540.6	913.0	12.5	40-49 hours		
มี	65.2	-	0.5	2.9	0.4	5.7	24.4	5.9	3.0	22.4	-	Available		
ไม่มี	6,476.3	145.2	384.2	519.0	512.2	1,136.9	1,794.4	543.8	537.6	890.7	12.5	Not available		
50 ชั่วโมงขึ้นไป	5,643.6	66.9	66.8	144.8	138.5	2,070.3	1,584.9	475.2	331.8	764.4	0.1	50 hours and over		
มี	31.0	-	0.2	0.3	2.7	8.7	10.5	5.1	-	3.7	-	Available		
ไม่มี	5,612.6	66.9	66.6	144.5	135.8	2,061.6	1,574.5	470.1	331.8	760.8	0.1	Not available		

ไตรมาสที่ 4/2551 : Quarter 4/2008

หน่วยนับพัน : In Thousands

ตารางที่ 9 จำนวนผู้มีงานทำ จำนวนคนตามอุตสาหกรรม จำนวนชั่วโมงทำงานต่อสัปดาห์ การมีเวลาเหลือพอและต้องการทำงานเพิ่มขึ้น และเพศ ทัวราชอาณาจักร
TABLE 9 EMPLOYED PERSONS BY INDUSTRY, HOURS WORKED PER WEEK, AVAILABILITY FOR ADDITIONAL WORK AND SEX, WHOLE KINGDOM

ไตรมาสที่ 4/2551 : Quarter 4/2008

หน่วยเป็นพัน : In Thousands

จำนวนชั่วโมงทำงาน เพศ และ การมีเวลาเหลือพอ และต้องการทำงานเพิ่มขึ้น	อุตสาหกรรม Industry											รวม Total	HOURS WORKED, SEX AND AVAILABILITY FOR ADDITIONAL WORK
	เกษตรกรรม Agriculture	การประมง Fishing	เหมืองแร่ เหมืองหิน Mining & Quarrying	การผลิต Manufacturing	ไฟฟ้า ก๊าซ และประปา Electricity, Gas & Water supply	การก่อสร้าง Construction	การขายส่ง และค้าปลีก Wholesale & Retail trade	โรงแรม และภัตตาคาร Hotels & Restaurants	การขนส่ง Transport & Communi- cation	บริการ Information & Communi- cation	บริการ Information & Communi- cation		
ยอดรวม	37,550.0	15,362.4	443.9	41.8	5,212.6	1,997.3	5,765.9	2,386.3	1,089.4	1,089.4	1,089.4	1,089.4	TOTAL
มี	878.7	569.6	30.2	0.1	49.9	63.7	63.4	30.4	20.9	20.9	20.9	20.9	Available
ไม่มี	36,671.3	14,792.7	413.7	41.8	5,162.7	1,933.6	5,702.5	2,356.0	1,068.5	1,068.5	1,068.5	1,068.5	Not available
มีงานประจำแต่ไม่ได้ทำงาน	549.4	363.0	16.9	1.1	34.5	33.5	30.7	24.4	12.0	12.0	12.0	12.0	With job not work
มี	92.5	64.8	2.5	-	5.0	12.6	3.3	1.2	1.4	1.4	1.4	1.4	Available
ไม่มี	456.9	298.2	14.4	1.1	29.5	20.9	27.4	23.2	10.6	10.6	10.6	10.6	Not available
1-9 ชั่วโมง	354.0	286.6	4.9	-	8.4	10.3	16.1	6.8	2.1	2.1	2.1	2.1	1-9 hours
มี	40.6	34.4	0.5	-	0.3	0.6	2.1	0.1	0.3	0.3	0.3	0.3	Available
ไม่มี	313.4	252.2	4.4	-	8.1	9.8	14.0	6.8	1.8	1.8	1.8	1.8	Not available
10-19 ชั่วโมง	1,181.7	882.0	26.9	0.2	46.6	34.4	76.7	45.4	15.1	15.1	15.1	15.1	10-19 hours
มี	120.2	78.9	7.2	0.1	5.3	8.4	5.2	7.4	1.9	1.9	1.9	1.9	Available
ไม่มี	1,061.5	803.1	19.6	0.1	41.3	25.9	71.5	38.0	13.2	13.2	13.2	13.2	Not available
20-29 ชั่วโมง	2,708.7	1,940.1	65.3	1.0	119.9	97.6	180.4	98.7	34.3	34.3	34.3	34.3	20-29 hours
มี	203.4	137.8	6.4	-	7.0	17.8	9.7	7.1	6.9	6.9	6.9	6.9	Available
ไม่มี	2,505.2	1,802.2	58.9	1.0	112.9	79.8	170.7	91.6	27.4	27.4	27.4	27.4	Not available
30-34 ชั่วโมง	1,676.3	1,037.3	36.1	2.2	105.2	77.2	164.1	94.3	29.5	29.5	29.5	29.5	30-34 hours
มี	97.9	58.4	7.2	-	3.5	6.5	13.1	2.5	0.9	0.9	0.9	0.9	Available
ไม่มี	1,578.4	978.9	28.9	2.2	101.8	70.7	151.1	91.8	28.7	28.7	28.7	28.7	Not available
35-39 ชั่วโมง	3,836.4	1,558.1	59.6	2.5	179.4	66.1	246.9	155.1	58.2	58.2	58.2	58.2	35-39 hours
มี	82.8	57.5	5.2	-	2.9	2.9	5.9	3.3	0.9	0.9	0.9	0.9	Available
ไม่มี	3,753.6	1,500.6	54.3	2.5	176.4	63.2	241.0	151.8	57.3	57.3	57.3	57.3	Not available
40-49 ชั่วโมง	14,050.3	4,482.4	120.1	21.1	2,890.3	891.0	2,208.1	808.7	425.9	425.9	425.9	425.9	40-49 hours
มี	177.0	106.5	1.0	-	17.3	13.3	15.1	3.4	4.3	4.3	4.3	4.3	Available
ไม่มี	13,873.3	4,375.9	119.2	21.1	2,873.0	877.8	2,193.0	805.3	421.5	421.5	421.5	421.5	Not available
50 ชั่วโมงขึ้นไป	13,193.2	4,812.8	114.2	13.8	1,828.2	787.1	2,843.0	1,152.9	512.4	512.4	512.4	512.4	50 hours and over
มี	64.3	31.3	0.3	-	8.5	1.6	9.2	5.4	4.4	4.4	4.4	4.4	Available
ไม่มี	13,128.9	4,781.6	114.0	13.8	1,819.7	785.5	2,833.8	1,147.5	508.0	508.0	508.0	508.0	Not available

ตารางที่ 9 จำนวนผู้มีงานทำ จำแนกตามอุตสาหกรรม จำนวนชั่วโมงทำงานต่อสัปดาห์ การมีเวลาเหลือพอและต้องการทำงานเพิ่มขึ้น และเพศ ทวีราชอาณาจักร (ต่อ)
 TABLE 9 EMPLOYED PERSONS BY INDUSTRY, HOURS WORKED PER WEEK, AVAILABILITY FOR ADDITIONAL WORK AND SEX, WHOLE KINGDOM (Contd.)

หน่วยเป็นพัน : In Thousands

จำนวนชั่วโมงทำงาน เพศ และ การมีเวลาเหลือพอ และต้องการทำงานเพิ่มขึ้น	อุตสาหกรรม (ต่อ) Industry (Contd.)										HOURS WORKED, SEX AND AVAILABILITY FOR ADDITIONAL WORK
	สื่อกลาง ทางการเงิน Financial intermediation	อสังหาริมทรัพย์ และการให้เช่า Real estate & Renting	บริหารราชการ และป้องกันประเทศ Public adminis- tration & Defence	การศึกษา Education	ด้านสุขภาพและ สังคมสงเคราะห์ Health & Social work	บริการ ชุมชนสังคม & Social with employed persons	ธุรกิจในครัว- เรือนส่วนบุคคล Private households	องค์กร ระหว่างประเทศ Extra-territorial organizations	ไม่ทราบ Unknown	TOTAL	
ยอดรวม	370.7	725.2	1,276.6	1,082.7	658.4	797.9	199.6	1.9	29.5	29.5	
มี	3.5	6.5	8.0	5.3	3.1	19.7	4.3	-	-	-	Available
ไม่มี	367.2	718.7	1,268.6	1,077.4	655.4	778.2	195.2	1.9	29.5	29.5	Not available
มีงานประจำแต่ไม่ได้ทำงาน	0.2	1.8	4.0	17.4	1.9	6.5	1.6	-	-	-	With job not work
มี	0.1	0.5	0.1	-	-	1.0	-	-	-	-	Available
ไม่มี	0.1	1.3	3.9	17.4	1.9	5.5	1.6	-	-	-	Not available
1-9 ชั่วโมง	0.1	1.1	2.4	7.2	2.6	5.0	0.4	-	-	-	1-9 hours
มี	-	0.4	0.3	-	-	1.5	0.1	-	-	-	Available
ไม่มี	0.1	0.8	2.0	7.2	2.6	3.6	0.3	-	-	-	Not available
10-19 ชั่วโมง	1.1	9.6	3.9	16.3	3.9	14.0	5.7	-	-	-	10-19 hours
มี	0.1	0.3	0.4	-	0.9	3.0	0.9	-	-	-	Available
ไม่มี	1.0	9.2	3.5	16.3	3.0	11.0	4.7	-	-	-	Not available
20-29 ชั่วโมง	4.5	17.9	42.4	45.4	17.1	37.9	4.6	-	-	-	20-29 hours
มี	-	0.3	0.9	1.7	0.9	6.4	0.7	-	-	-	Available
ไม่มี	4.5	17.6	41.5	43.7	16.2	31.5	3.9	-	-	-	Not available
30-34 ชั่วโมง	9.8	18.3	19.1	34.1	9.7	32.3	3.7	-	-	-	30-34 hours
มี	0.4	1.7	0.1	0.4	0.4	2.5	0.4	-	-	-	Available
ไม่มี	9.4	16.6	19.0	33.7	9.3	29.8	3.3	-	-	-	Not available
35-39 ชั่วโมง	46.4	56.6	624.3	489.5	184.2	64.0	9.4	-	0.7	0.7	35-39 hours
มี	0.0	0.2	2.5	0.3	0.5	0.6	0.1	-	-	-	Available
ไม่มี	46.4	56.4	621.7	489.2	183.6	63.4	9.3	-	0.7	0.7	Not available
40-49 ชั่วโมง	266.0	380.0	433.9	393.9	285.8	302.6	61.7	1.5	24.9	24.9	40-49 hours
มี	2.1	2.7	2.7	2.9	0.1	3.6	2.0	-	-	-	Available
ไม่มี	264.0	377.3	431.3	391.0	285.7	299.0	59.7	1.5	24.9	24.9	Not available
50 ชั่วโมงขึ้นไป	42.7	240.0	146.7	78.9	153.4	335.6	112.6	0.4	4.0	4.0	50 hours and over
มี	0.9	0.3	0.9	-	0.2	1.1	0.2	-	-	-	Available
ไม่มี	41.8	239.6	145.8	78.9	153.1	334.5	112.4	0.4	4.0	4.0	Not available

ตารางที่ 9 จำนวนผู้มีงานทำ จำนวนคนอุตสาหกรรม จำนวนชั่วโมงทำงานต่อสัปดาห์ การมีเวลาเหลือและต้องการทำงานเพิ่มขึ้น และเพศ ทั้งราชอาณาจักร

TABLE 9 EMPLOYED PERSONS BY INDUSTRY, HOURS WORKED PER WEEK, AVAILABILITY FOR ADDITIONAL WORK AND SEX, WHOLE KINGDOM

หน่วยนับ : In Thousands

จำนวนผู้มีงานทำ เพศ และ การมีเวลาเหลือ และต้องการทำงานเพิ่มขึ้น	อุตสาหกรรม Industry										การขนส่ง Transport & Communi- cation	HOURS WORKED, SEX AND AVAILABILITY FOR ADDITIONAL WORK
	รวม Total	เกษตรกรรม Agriculture	การประมง Fishing	เหมืองแร่ และหิน Mining & Quarrying	การผลิต Manufacturing	ไฟฟ้า ก๊าซ และน้ำประปา Electricity, Gas & Water supply	การก่อสร้าง Construction	การค้าปลีก Wholesale & Retail trade	โรงแรม และภัตตาคาร Hotels & Restaurants	การขนส่ง Transport & Communi- cation		
ชาย	20,377.8	8,627.6	340.8	31.5	2,467.7	90.3	1,686.2	2,994.2	829.3	904.5	MALE	
มี	546.6	361.3	23.1	0.1	18.9	-	55.0	37.8	8.2	19.3	Available	
ไม่มี	19,831.2	8,266.2	317.7	31.4	2,448.7	90.3	1,631.2	2,956.4	821.0	885.2	Not available	
มีงานประจำแต่ไม่ได้ทำงาน	333.6	230.6	15.4	0.8	10.0	0.1	30.5	17.0	5.4	11.8	With job not work Available	
มี	61.1	40.3	1.6	0.1	2.3	-	11.7	2.3	0.4	1.4	Available	
ไม่มี	272.5	190.3	13.8	0.8	7.7	0.1	18.8	14.8	5.0	10.4	Not available	
1-9 ชั่วโมง	174.2	137.8	4.0	-	3.0	0.0	8.9	6.8	1.7	2.1	1-9 hours	
มี	25.5	21.2	0.4	-	0.1	-	0.5	1.0	-	0.3	Available	
ไม่มี	148.7	116.6	3.7	-	2.8	-	8.4	5.8	1.7	1.8	Not available	
10-19 ชั่วโมง	591.0	427.4	20.2	0.1	19.3	-	32.7	42.3	12.6	14.7	10-19 hours	
มี	69.6	46.0	5.6	0.1	2.3	-	8.2	2.8	0.8	1.9	Available	
ไม่มี	521.3	381.4	14.6	-	17.0	-	24.5	39.6	11.8	12.8	Not available	
20-29 ชั่วโมง	1,394.7	991.6	48.6	0.4	47.0	1.8	85.3	85.5	28.3	31.3	20-29 hours	
มี	121.2	83.0	4.0	-	1.7	-	14.4	6.0	2.6	6.5	Available	
ไม่มี	1,273.4	908.6	44.6	0.4	45.3	1.8	70.9	79.5	25.7	24.8	Not available	
30-34 ชั่วโมง	894.3	542.1	28.5	0.9	50.6	3.0	64.1	89.3	28.6	28.1	30-34 hours	
มี	69.1	40.2	6.7	-	1.6	-	5.9	9.9	0.9	0.7	Available	
ไม่มี	825.2	501.8	21.8	0.9	49.0	3.0	58.2	79.4	27.8	27.4	Not available	
35-39 ชั่วโมง	1,931.7	829.5	41.9	1.3	65.3	28.2	54.5	112.8	50.2	44.3	35-39 hours	
มี	55.1	40.4	3.6	-	0.9	-	2.9	2.5	1.4	0.9	Available	
ไม่มี	1,876.6	789.1	38.3	1.3	64.4	28.2	51.6	110.2	48.8	43.4	Not available	
40-49 ชั่วโมง	7,508.9	2,454.0	88.7	1.6	1,376.4	43.2	737.1	1,217.5	283.5	316.6	40-49 hours	
มี	111.8	70.2	1.0	-	8.2	-	10.1	8.9	0.9	4.1	Available	
ไม่มี	7,397.1	2,383.8	87.8	1.6	1,368.2	43.2	727.0	1,208.6	282.6	312.5	Not available	
50 ชั่วโมงขึ้นไป	7,549.6	3,014.7	93.5	11.2	896.1	14.1	673.2	1,423.2	419.0	455.7	50 hours and over	
มี	33.3	20.0	0.3	-	1.7	-	1.4	4.5	1.3	3.6	Available	
ไม่มี	7,516.3	2,994.7	93.2	11.2	894.4	14.1	671.8	1,418.7	417.7	452.1	Not available	
หญิง	17,172.2	6,734.8	103.1	10.4	2,744.9	17.4	311.1	2,771.7	1,557.1	184.9	FEMALE	
มี	332.1	208.3	7.1	-	30.9	-	8.7	25.6	22.1	1.6	Available	
ไม่มี	16,840.1	6,526.5	96.0	10.4	2,714.0	17.4	302.4	2,746.1	1,534.9	183.3	Not available	
มีงานประจำแต่ไม่ได้ทำงาน	215.9	132.4	1.5	0.3	24.5	-	3.1	13.7	19.0	0.1	With job not work Available	
มี	31.5	24.5	0.9	-	2.7	-	0.9	1.0	0.9	-	Available	
ไม่มี	184.4	108.0	0.6	0.3	21.8	-	2.1	12.7	18.1	0.1	Not available	
1-9 ชั่วโมง	179.8	148.8	0.9	-	5.4	-	1.4	9.3	5.1	-	1-9 hours	
มี	15.1	13.2	0.1	-	0.2	-	0.1	1.1	0.1	-	Available	
ไม่มี	164.7	135.6	0.8	-	5.3	-	1.3	8.2	5.1	-	Not available	
10-19 ชั่วโมง	590.7	454.6	6.7	0.1	27.3	-	1.7	34.4	32.8	0.4	10-19 hours	
มี	50.6	33.0	1.7	-	3.0	-	0.2	2.5	6.6	-	Available	
ไม่มี	540.2	421.7	5.1	0.1	24.4	-	1.5	31.9	26.3	0.4	Not available	
20-29 ชั่วโมง	1,314.0	948.4	16.7	0.6	72.9	-	12.3	94.9	70.4	3.0	20-29 hours	
มี	82.2	54.8	2.4	-	5.3	-	3.4	3.7	4.5	0.4	Available	
ไม่มี	1,231.8	893.7	14.3	0.6	67.6	-	8.9	91.3	65.9	2.6	Not available	
30-34 ชั่วโมง	782.0	495.3	7.6	1.3	54.6	0.2	13.2	74.9	65.7	1.5	30-34 hours	
มี	28.9	18.2	0.5	-	1.8	-	0.7	3.2	1.6	0.2	Available	
ไม่มี	753.1	477.1	7.1	1.3	52.8	0.2	12.5	71.7	64.0	1.3	Not available	
35-39 ชั่วโมง	1,904.7	728.6	17.7	1.2	114.1	7.5	11.6	134.1	105.0	14.0	35-39 hours	
มี	27.7	17.1	1.6	-	2.0	-	-	3.4	1.9	-	Available	
ไม่มี	1,877.0	711.6	16.1	1.2	112.0	7.5	11.6	130.8	103.0	14.0	Not available	
40-49 ชั่วโมง	6,541.5	2,028.5	31.4	4.2	1,514.0	9.2	153.9	990.6	525.2	109.3	40-49 hours	
มี	65.2	36.4	-	-	9.1	-	3.2	6.2	2.5	0.3	Available	
ไม่มี	6,476.3	1,992.1	31.4	4.2	1,504.8	9.2	150.8	984.4	522.8	109.1	Not available	
50 ชั่วโมงขึ้นไป	5,643.6	1,798.1	20.7	2.6	932.1	0.5	114.0	1,419.8	733.9	56.6	50 hours and over	
มี	31.0	11.3	-	-	6.8	-	0.3	4.6	4.1	0.8	Available	
ไม่มี	5,612.6	1,786.9	20.7	2.6	925.3	0.5	113.7	1,415.2	729.8	55.9	Not available	

ตารางที่ 9 จำนวนผู้จ้างงาน จำนวนชั่วโมงทำงานต่อสัปดาห์ การมีเวลาเหลือและต้องการทำงานเพิ่มขึ้น และเพศ ทั้งราชอาณาจักร (ต่อ)

TABLE 9 EMPLOYED PERSONS BY INDUSTRY, HOURS WORKED PER WEEK, AVAILABILITY FOR ADDITIONAL WORK AND SEX, WHOLE KINGDOM (Contd.)

ไตรมาสที่ 4/2551 : Quarter 4/2008

หน่วยเป็นพัน : In Thousands

จำนวนผู้จ้างงาน เพศ และ การมีเวลาเหลือ และต้องการทำงานเพิ่มขึ้น	อุตสาหกรรม (ต่อ) Industry (Contd.)										ไม่ทราบ Unknown	HOURS WORKED, SEX AND AVAILABILITY FOR ADDITIONAL WORK
	สิ่งกลาง ทางการเงิน Financial intermediation	อสังหาริมทรัพย์ และเช่า Real estate & Renting	บริการราชการ และป้องกันประเทศ Public adminis- tration & Defence	การศึกษา Education	ด้านสุขภาพและ สังคม Health & Social work	บริการ ชุมชน Other community	ธุรกิจครัว- เรือน Private households	องค์กร ระหว่างประเทศ Extra-territorial organizations	ไม่ทราบ			
ชาย	177.3	413.5	832.6	426.7	163.1	350.0	27.4	0.7	14.5	MALE		
มี	1.6	3.6	4.5	2.2	0.7	9.5	0.7	-	-	Available		
ไม่มี	175.7	409.9	828.1	424.4	162.4	340.6	26.7	0.7	14.5	Not available		
มีงานประจำแต่ไม่ได้ทำงาน	0.1	1.2	0.6	5.5	0.4	3.9	0.3	-	-	With job not work		
มี	-	0.2	-	-	-	1.0	-	-	-	Available		
ไม่มี	0.1	1.0	0.6	5.5	0.4	2.9	0.3	-	-	Not available		
1-9 ชั่วโมง	-	0.6	1.9	3.1	0.2	4.2	-	-	-	1-9 hours		
มี	-	0.2	0.3	-	-	1.5	-	-	-	Available		
ไม่มี	-	0.4	1.5	3.1	0.2	2.7	-	-	-	Not available		
10-19 ชั่วโมง	0.1	6.8	2.2	5.3	0.9	6.4	0.1	-	-	10-19 hours		
มี	0.1	0.2	0.4	-	-	1.2	0.1	-	-	Available		
ไม่มี	0.0	6.6	1.8	5.3	0.9	5.2	-	-	-	Not available		
20-29 ชั่วโมง	2.5	9.5	23.5	15.4	6.0	17.0	1.0	-	-	20-29 hours		
มี	-	0.3	-	0.3	0.1	0.4	-	-	-	Available		
ไม่มี	2.5	9.2	23.5	15.1	5.9	15.0	0.7	-	-	Not available		
30-34 ชั่วโมง	3.5	13.6	12.8	11.0	3.2	14.5	0.6	-	-	30-34 hours		
มี	-	1.5	0.1	0.2	-	1.2	0.2	-	-	Available		
ไม่มี	3.5	12.1	12.7	10.8	3.2	13.3	0.4	-	-	Not available		
35-39 ชั่วโมง	20.2	31.1	377.9	193.8	45.0	34.3	1.5	-	0.2	35-39 hours		
มี	0.0	0.2	1.0	0.2	0.5	0.5	-	-	-	Available		
ไม่มี	20.2	30.9	376.8	193.6	44.5	33.8	1.5	-	0.2	Not available		
40-49 ชั่วโมง	131.1	181.1	284.8	145.9	68.6	143.0	9.6	0.7	10.4	40-49 hours		
มี	1.5	0.9	2.3	1.6	0.1	2.1	-	-	-	Available		
ไม่มี	129.6	180.2	282.5	144.3	68.5	140.9	9.6	0.7	10.4	Not available		
50 ชั่วโมงขึ้นไป	19.8	169.6	129.0	46.6	38.9	126.8	14.3	-	3.9	50 hours and over		
มี	-	0.1	0.3	-	-	-	-	-	-	Available		
ไม่มี	19.8	169.4	128.6	46.6	38.9	126.8	14.3	-	3.9	Not available		
หญิง	193.4	311.7	444.0	656.1	495.3	447.9	172.2	1.2	15.1	FEMALE		
มี	1.9	2.9	3.5	3.1	2.4	10.2	3.6	-	-	Available		
ไม่มี	191.5	308.8	440.5	653.0	492.9	437.6	168.6	1.2	15.1	Not available		
มีงานประจำแต่ไม่ได้ทำงาน	0.1	0.6	3.4	11.8	1.5	2.6	1.3	-	-	With job not work		
มี	0.1	0.4	0.1	-	-	-	-	-	-	Available		
ไม่มี	-	0.2	3.3	11.8	1.5	2.6	1.3	-	-	Not available		
1-9 ชั่วโมง	0.1	0.5	0.5	4.1	2.4	0.9	0.4	-	-	1-9 hours		
มี	-	0.1	-	-	-	-	0.1	-	-	Available		
ไม่มี	0.1	0.3	0.5	4.1	2.4	0.9	0.3	-	-	Not available		
10-19 ชั่วโมง	0.9	2.7	1.7	11.0	3.0	7.6	5.6	-	-	10-19 hours		
มี	-	0.1	-	-	-	1.8	0.8	-	-	Available		
ไม่มี	0.9	2.6	1.7	11.0	2.1	5.8	4.7	-	-	Not available		
20-29 ชั่วโมง	2.0	8.4	18.9	30.0	11.1	20.9	3.5	-	-	20-29 hours		
มี	-	-	0.9	1.4	0.8	0.3	0.3	-	-	Available		
ไม่มี	2.0	8.4	18.0	28.6	10.3	16.5	3.2	-	-	Not available		
30-34 ชั่วโมง	6.3	4.7	6.3	23.1	6.5	17.8	3.1	-	-	30-34 hours		
มี	0.4	0.3	-	0.2	0.4	1.3	0.2	-	-	Available		
ไม่มี	5.9	4.5	6.3	22.9	6.1	16.5	3.0	-	-	Not available		
35-39 ชั่วโมง	26.2	25.5	246.4	295.7	139.1	29.7	7.9	-	0.5	35-39 hours		
มี	-	-	1.5	0.1	-	0.1	0.1	-	-	Available		
ไม่มี	26.2	25.5	244.9	295.6	139.1	29.7	7.8	-	0.5	Not available		
40-49 ชั่วโมง	135.0	198.9	149.1	248.1	217.2	159.6	52.0	0.8	14.5	40-49 hours		
มี	0.6	1.8	0.4	1.4	-	1.5	2.0	-	-	Available		
ไม่มี	134.4	197.1	148.8	246.7	217.2	158.1	50.1	0.8	14.5	Not available		
50 ชั่วโมงขึ้นไป	22.9	70.4	17.7	32.3	114.4	208.8	98.3	0.4	0.1	50 hours and over		
มี	0.9	0.2	0.6	-	0.2	1.1	0.2	-	-	Available		
ไม่มี	22.0	70.2	17.1	32.3	114.2	207.6	98.1	0.4	0.1	Not available		

ตารางที่ 10 จำนวนผู้มีงานทำ ชำแนกตามสถานภาพการทำงาน จำนวนชั่วโมงทำงานต่อสัปดาห์ การมีเวลาเหลือพอและต้องการทำงานเพิ่มขึ้น และเพศ ที่ราชอาณาจักร

TABLE 10 EMPLOYED PERSONS BY WORK STATUS, HOURS WORKED PER WEEK, AVAILABILITY FOR ADDITIONAL WORK AND SEX, WHOLE KINGDOM

ไตรมาสที่ 4/2551 : Quarter 4/2008

หน่วยเป็นพัน : In Thousands

จำนวนชั่วโมงทำงาน เพศ และ การมีเวลาเหลือพอ และต้องการทำงานเพิ่มขึ้น	สถานภาพการทำงาน Work Status							HOURS WORKED, SEX AND AVAILABILITY FOR ADDITIONAL WORK
	รวม Total	นายจ้าง Employer	ลูกจ้างรัฐบาล Government Employee	ลูกจ้างเอกชน Private Employee	ทำงานส่วนตัว Own Account Worker	ช่วยธุรกิจ ครอบครัว Unpaid Family Worker	การรวมกลุ่ม Producers' Cooperatives	
ยอดรวม	37,550.0	1,045.5	3,202.0	12,946.4	11,958.2	8,349.9	48.1	TOTAL
มี	878.7	12.2	11.8	351.7	285.4	216.0	1.6	Available
ไม่มี	36,671.3	1,033.3	3,190.2	12,594.7	11,672.8	8,133.9	46.5	Not available
มีงานประจำแต่ไม่ได้ทำงาน	549.4	26.3	22.7	187.4	309.0	3.4	0.6	With job not work
มี	92.5	4.0	0.2	39.9	48.1	0.3	0.1	Available
ไม่มี	456.9	22.3	22.6	147.5	260.8	3.2	0.5	Not available
1-9 ชั่วโมง	354.0	12.7	8.6	67.0	126.0	139.3	0.4	1-9 hours
มี	40.6	0.4	0.3	13.2	19.2	7.4	-	Available
ไม่มี	313.4	12.3	8.3	53.8	106.7	131.9	0.4	Not available
10-19 ชั่วโมง	1,181.7	29.2	16.8	253.5	439.8	441.2	1.2	10-19 hours
มี	120.2	0.9	0.5	57.7	34.7	25.7	0.6	Available
ไม่มี	1,061.5	28.3	16.3	195.8	405.1	415.5	0.6	Not available
20-29 ชั่วโมง	2,708.7	51.7	104.5	544.2	1,110.2	897.9	0.1	20-29 hours
มี	203.4	2.1	2.4	76.6	59.9	62.4	-	Available
ไม่มี	2,505.2	49.5	102.1	467.7	1,050.3	835.5	0.1	Not available
30-34 ชั่วโมง	1,676.3	48.2	60.5	412.7	628.2	524.3	2.3	30-34 hours
มี	97.9	0.7	0.2	47.5	30.7	18.8	-	Available
ไม่มี	1,578.4	47.6	60.3	365.2	597.5	505.5	2.3	Not available
35-39 ชั่วโมง	3,836.4	46.0	1,433.6	403.9	1,073.8	876.7	2.4	35-39 hours
มี	82.8	0.9	3.4	19.0	24.4	35.1	-	Available
ไม่มี	3,753.6	45.1	1,430.2	384.9	1,049.4	841.6	2.4	Not available
40-49 ชั่วโมง	14,050.3	358.3	1,198.9	6,719.7	3,255.3	2,506.4	11.8	40-49 hours
มี	177.0	2.6	2.8	82.5	44.4	43.7	0.9	Available
ไม่มี	13,873.3	355.7	1,196.1	6,637.1	3,210.9	2,462.6	10.9	Not available
50 ชั่วโมงขึ้นไป	13,193.2	473.0	356.4	4,358.0	5,016.0	2,960.7	29.3	50 hours and over
มี	64.3	0.5	2.0	15.3	23.9	22.6	-	Available
ไม่มี	13,128.9	472.5	354.4	4,342.6	4,992.1	2,938.0	29.3	Not available

ตารางที่ 10 จำนวนผู้จ้างทำ งาน สถานการณ์การทำงาน จำนวนชั่วโมงทำงานต่อสัปดาห์ การมีงานเสียบางอย่างของการทำงานเต็มขั้น และเพศ ทั้งราชอาณาจักร

TABLE 10 EMPLOYED PERSONS BY WORK STATUS, HOURS WORKED PER WEEK, AVAILABILITY FOR ADDITIONAL WORK AND SEX, WHOLE KINGDOM

จำนวนผู้จ้างทำ งาน สถานการณ์การทำงาน จำนวนชั่วโมงทำงานต่อสัปดาห์ การมีงานเสียบางอย่างของการทำงานเต็มขั้น และเพศ ทั้งราชอาณาจักร	สถานการณ์การทำงาน Work Status											รวม		ชั่วโมงทำงานต่อสัปดาห์	ความพร้อมในการทำงานเพิ่มเติม	ความพร้อมในการทำงานเพิ่มเติม		
	จ้างโดยรัฐบาล					จ้างโดยเอกชน		จ้างโดยครอบครัว		จ้างโดยสมาชิก		จ้างโดยครอบครัว					Members of Producers' Cooperatives	HOURS WORKED, SEX AND AVAILABILITY FOR ADDITIONAL WORK
	Employer	Employee	Government Employee	Private Employee	Own Account Worker	Unpaid Family Worker	Members of Producers' Cooperatives	MALE										
ชาย	20,377.8	781.7	1,732.0	7,239.7	7,629.5	2,975.1	19.8											
มี	546.6	11.1	5.7	216.9	198.4	113.7	0.9									Available		
ไม่มี	19,831.2	770.6	1,726.3	7,022.8	7,431.1	2,861.4	19.0									Not available		
มีงานประจำแต่ไม่ได้ทำงาน	333.6	17.3	8.1	110.7	196.2	1.1	0.2									With job not work		
ไม่มี	61.1	4.0	0.0	27.6	29.2	0.3	-									Available		
1-9 ชั่วโมง	272.5	13.3	8.0	83.1	167.1	0.9	0.2									Not available		
10-19 ชั่วโมง	174.2	9.0	4.7	37.1	75.9	47.2	0.3									1-9 hours		
มี	25.5	0.4	0.3	7.1	14.9	2.7	-									Available		
ไม่มี	148.7	8.6	4.3	30.0	61.0	44.4	0.3									Not available		
20-29 ชั่วโมง	591.0	22.8	6.3	135.7	258.0	168.2	0.1									10-19 hours		
มี	69.6	0.5	0.5	33.2	24.7	10.8	-									Available		
ไม่มี	521.3	22.3	5.7	102.6	233.4	157.4	0.1									Not available		
30-34 ชั่วโมง	1,394.7	38.7	50.1	311.1	690.7	304.0	-									20-29 hours		
มี	121.2	2.1	0.1	46.6	41.3	31.2	-									Available		
ไม่มี	1,273.4	36.6	50.1	264.6	649.3	272.9	-									Not available		
35-39 ชั่วโมง	894.3	34.0	30.8	243.2	411.3	173.2	1.8									30-34 hours		
มี	69.1	0.3	0.2	32.0	25.2	11.3	-									Available		
ไม่มี	825.2	33.7	30.5	211.2	386.2	161.9	1.8									Not available		
40-49 ชั่วโมง	1,931.7	29.3	736.0	209.3	663.5	293.1	0.5									35-39 hours		
มี	55.1	0.9	1.7	14.5	17.0	21.0	-									Available		
ไม่มี	1,876.6	28.4	734.2	194.8	646.5	272.1	0.5									Not available		
50 ชั่วโมงขึ้นไป	7,508.9	282.2	656.6	3,602.3	2,116.0	847.9	3.9									40-49 hours		
มี	111.8	2.5	2.4	49.5	33.7	22.9	0.9									Available		
ไม่มี	7,397.1	279.7	654.2	3,552.8	2,082.3	825.0	3.1									Not available		
50 ชั่วโมงขึ้นไป	7,549.6	348.5	239.6	2,590.2	3,218.0	1,140.4	12.9									50 hours and over		
มี	33.3	0.4	0.3	6.4	12.6	13.6	-									Available		
ไม่มี	7,516.3	348.1	239.2	2,583.8	3,205.4	1,126.9	12.9									Not available		
หญิง	17,172.2	263.8	1,470.1	5,706.7	4,328.6	5,374.8	28.3									FEMALE		
มี	332.1	1.1	6.2	134.8	87.0	102.3	0.7									Available		
ไม่มี	16,840.1	262.7	1,463.9	5,571.9	4,241.6	5,272.5	27.6									Not available		
มีงานประจำแต่ไม่ได้ทำงาน	215.9	9.1	14.7	76.7	112.7	2.3	0.3									With job not work		
ไม่มี	31.5	0.0	0.1	12.3	19.0	-	0.1									Available		
1-9 ชั่วโมง	184.4	9.1	14.6	64.4	93.8	2.3	0.3									Not available		
มี	15.1	-	-	6.1	4.3	4.6	-									1-9 hours		
ไม่มี	164.7	3.7	4.0	23.8	45.8	87.5	0.1									Not available		
10-19 ชั่วโมง	590.7	6.4	10.6	117.8	181.8	273.1	1.2									10-19 hours		
มี	50.6	0.4	-	24.5	10.0	15.0	0.6									Available		
ไม่มี	540.2	6.0	10.6	93.2	171.7	258.1	0.5									Not available		
20-29 ชั่วโมง	1,314.0	12.9	54.4	233.1	419.6	593.9	0.1									20-29 hours		
มี	82.2	-	2.4	30.0	18.6	31.2	-									Available		
ไม่มี	1,231.8	12.9	52.0	203.1	401.0	562.7	0.1									Not available		
30-34 ชั่วโมง	782.0	14.2	29.7	169.5	216.9	351.1	0.5									30-34 hours		
มี	28.9	0.4	-	15.5	5.6	7.5	-									Available		
ไม่มี	753.1	13.8	29.7	154.1	211.3	343.7	0.5									Not available		
35-39 ชั่วโมง	1,904.7	16.8	69.6	194.6	410.3	583.6	1.9									35-39 hours		
มี	27.7	0.1	1.6	4.5	7.4	14.1	-									Available		
ไม่มี	1,877.0	16.7	69.0	190.1	402.9	569.5	1.9									Not available		
40-49 ชั่วโมง	6,541.5	76.1	542.3	3,117.4	1,139.4	1,658.5	7.8									40-49 hours		
มี	65.2	0.1	0.4	33.1	10.7	20.9	-									Available		
ไม่มี	6,476.3	76.0	541.9	3,084.3	1,128.6	1,637.6	7.8									Not available		
50 ชั่วโมงขึ้นไป	5,643.6	124.5	116.8	1,798.0	1,820.2	1,820.2	16.4									50 hours and over		
มี	31.0	0.1	1.6	8.9	11.4	9.1	-									Available		
ไม่มี	5,612.6	124.4	115.2	1,789.1	1,808.8	1,811.2	16.4									Not available		

หน่วยนับพัน : in Thousands

ตารางที่ 11 จำนวนผู้มีงานทำ จำนวนตามกลุ่มอายุ จำนวนชั่วโมงทำงานต่อสัปดาห์ การมีเวลาเหลือพอและต้องการทำงานเพิ่มขึ้น และเพศ ทั้งราชอาณาจักร

TABLE 11 EMPLOYED PERSONS BY AGE GROUP, HOURS WORKED PER WEEK, AVAILABILITY FOR ADDITIONAL WORK AND SEX, WHOLE KINGDOM

ไตรมาสที่ 4/2551 : Quarter 4/2008

หน่วยเป็นพัน : In Thousands

จำนวนชั่วโมงทำงาน เพศ และ การมีเวลาเหลือพอ และต้องการทำงานเพิ่มขึ้น	รวม	กลุ่มอายุ Age Group							HOURS WORKED, SEX AND AVAILABILITY FOR ADDITIONAL WORK	
		15-19	20-24	25-29	30-34	35-39	40-49	50-59		>= 60
ยอดรวม	37,550.0	1,346.5	3,572.8	4,563.9	4,784.1	4,984.1	9,384.2	6,093.6	2,820.9	TOTAL
มี	878.7	45.6	112.7	119.0	105.1	138.3	209.6	119.7	28.8	Available
ไม่มี	36,671.3	1,300.9	3,460.1	4,444.9	4,679.0	4,845.8	9,174.6	5,973.9	2,792.1	Not available
มีงานประจำแต่ไม่ได้ทำงาน	549.4	13.1	41.9	53.5	58.9	72.6	134.4	108.0	67.1	With job not work
มี	92.5	1.8	11.3	7.9	11.5	16.7	24.3	13.9	5.1	Available
ไม่มี	456.9	11.3	30.6	45.6	47.3	55.9	110.1	94.1	62.0	Not available
1-9 ชั่วโมง	354.0	42.9	38.3	25.2	33.3	32.9	70.1	56.3	55.1	1-9 hours
มี	40.6	4.0	2.4	7.9	6.1	5.1	9.3	4.8	1.0	Available
ไม่มี	313.4	38.9	35.9	17.3	27.2	27.8	60.8	51.5	54.1	Not available
10-19 ชั่วโมง	1,181.7	132.8	125.3	107.7	98.1	120.6	229.2	208.3	159.7	10-19 hours
มี	120.2	7.9	14.5	19.7	14.2	18.1	26.0	16.5	3.3	Available
ไม่มี	1,061.5	124.9	110.8	88.0	84.0	102.5	203.2	191.8	156.4	Not available
20-29 ชั่วโมง	2,708.7	122.2	234.3	228.8	249.7	288.3	639.6	574.4	371.6	20-29 hours
มี	203.4	8.9	33.1	15.2	26.2	30.5	50.0	30.0	9.5	Available
ไม่มี	2,505.2	113.3	201.2	213.6	223.4	257.8	589.6	544.3	362.0	Not available
30-34 ชั่วโมง	1,676.3	70.1	130.3	152.9	169.8	205.5	423.9	328.1	195.7	30-34 hours
มี	97.9	4.2	10.7	15.2	9.9	17.8	18.4	19.2	2.5	Available
ไม่มี	1,578.4	65.9	119.6	137.7	159.9	187.7	405.5	308.9	193.2	Not available
35-39 ชั่วโมง	3,836.4	89.6	286.3	458.9	435.8	468.3	1,013.6	755.7	328.3	35-39 hours
มี	82.8	3.8	13.8	11.4	9.2	13.4	20.3	8.4	2.6	Available
ไม่มี	3,753.6	85.8	272.5	447.5	426.5	454.9	993.3	747.3	325.8	Not available
40-49 ชั่วโมง	14,050.3	474.2	1,466.3	1,947.0	2,017.6	1,988.6	3,421.6	1,970.0	765.0	40-49 hours
มี	177.0	10.8	19.8	32.2	21.9	25.2	43.1	19.6	4.4	Available
ไม่มี	13,873.3	463.4	1,446.6	1,914.8	1,995.7	1,963.3	3,378.5	1,950.4	760.6	Not available
50 ชั่วโมงขึ้นไป	13,193.2	401.7	1,250.2	1,590.0	1,721.0	1,807.4	3,451.8	2,092.7	878.4	50 hours and over
มี	64.3	4.2	7.3	9.4	6.0	11.5	18.2	7.3	0.4	Available
ไม่มี	13,128.9	397.5	1,242.9	1,580.6	1,715.1	1,795.9	3,433.6	2,085.5	878.0	Not available

ตารางที่ 11 จำนวนผู้จ้างงาน จำนวนคนกลุ่มอายุ จำนวนชั่วโมงทำงานต่อสัปดาห์ การมีสถานะความพร้อมและต้องการทำงานเพิ่มขึ้น และเพศ ทั้งราชอาณาจักร

TABLE 11 EMPLOYED PERSONS BY AGE GROUP, HOURS WORKED PER WEEK, AVAILABILITY FOR ADDITIONAL WORK AND SEX, WHOLE KINGDOM

ไตรมาสที่ 4:2551 - Quarter 4:2008

หน่วยนับพัน : In Thousands

ประเภทและ การมีสถานะพร้อม และต้องการทำงานเพิ่มขึ้น	รวม	กลุ่มอายุ Age Group									HOURS WORKED, SEX AND AVAILABILITY FOR ADDITIONAL WORK	
		15-19	20-24	25-29	30-34	35-39	40-49	50-59	>= 60	MALE	FEMALE	
ชาย	20,377.8	860.9	2,030.7	2,490.9	2,549.7	2,578.2	4,890.9	3,308.3	1,668.4	1,668.4	Available Not available With job not work Available Not available 1-9 hours Available Not available 10-19 hours Available Not available 20-29 hours Available Not available 30-34 hours Available Not available 35-39 hours Available Not available 40-49 hours Available Not available 50 hours and over Available Not available	18.5 1,650.0 44.9 3.0 41.9 24.7 0.5 79.7 1.6 78.1 204.6 5.2 114.3 1.9 402.3 197.9 2.3 397.1 195.5 459.2 3.9 455.4 543.2 0.0 543.1 1,152.4
มี	546.6	34.6	69.2	91.4	64.5	81.4	113.9	73.2	18.5	18.5	Available	18.5
ไม่มี	19,831.2	826.3	1,961.4	2,399.5	2,485.2	2,496.8	4,776.9	3,235.1	1,650.0	1,650.0	Not available	1,650.0
มีงานประจำแต่ไม่ทำงาน	333.6	7.3	22.1	30.5	33.8	44.7	83.4	66.9	44.9	44.9	With job not work	44.9
มี	61.1	1.0	6.3	7.2	6.1	10.3	18.1	8.9	3.0	3.0	Available	3.0
ไม่มี	272.5	6.3	15.8	23.2	27.7	34.4	65.2	58.0	41.9	41.9	Not available	41.9
1-9 ชั่วโมง	174.2	29.5	18.6	15.1	15.2	17.2	31.2	22.8	24.7	24.7	1-9 hours	24.7
มี	25.5	3.3	1.6	6.7	2.8	3.5	4.0	3.3	0.5	0.5	Available	0.5
ไม่มี	148.7	26.3	17.0	8.5	12.3	13.8	27.2	19.5	24.2	24.2	Not available	24.2
10-19 ชั่วโมง	591.0	80.5	62.7	67.9	50.9	59.2	98.1	92.1	79.7	79.7	10-19 hours	79.7
มี	69.6	6.2	5.4	16.0	10.9	7.6	13.8	8.2	1.6	1.6	Available	1.6
ไม่มี	521.3	74.3	57.3	51.9	40.1	51.6	84.3	83.9	78.1	78.1	Not available	78.1
20-29 ชั่วโมง	1,394.7	80.2	140.1	131.0	123.3	144.4	290.9	280.2	204.6	204.6	20-29 hours	204.6
มี	121.2	6.3	22.0	10.1	14.1	19.9	24.0	19.7	5.2	5.2	Available	5.2
ไม่มี	1,273.4	74.0	118.1	120.8	109.3	124.5	267.0	260.5	199.4	199.4	Not available	199.4
30-34 ชั่วโมง	894.3	41.5	98.4	78.5	85.5	108.2	210.9	156.9	114.3	114.3	30-34 hours	114.3
มี	69.1	4.0	10.2	6.8	8.9	12.9	11.8	12.5	1.9	1.9	Available	1.9
ไม่มี	825.2	37.5	88.3	69.6	78.7	95.3	199.1	144.5	112.4	112.4	Not available	112.4
35-39 ชั่วโมง	1,931.7	54.8	137.2	213.6	206.1	218.5	501.4	402.3	197.9	197.9	35-39 hours	197.9
มี	55.1	2.6	9.5	11.0	6.7	6.8	10.9	5.3	2.3	2.3	Available	2.3
ไม่มี	1,876.6	52.2	127.7	202.6	199.4	211.6	490.5	397.1	195.5	195.5	Not available	195.5
40-49 ชั่วโมง	7,508.9	308.5	781.5	1,037.8	1,060.4	1,044.3	1,750.8	1,096.4	459.2	459.2	40-49 hours	459.2
มี	111.8	7.4	10.4	25.2	14.6	15.6	22.8	12.1	3.9	3.9	Available	3.9
ไม่มี	7,397.1	301.1	771.1	1,012.6	1,045.8	998.7	1,728.0	1,084.4	455.4	455.4	Not available	455.4
50 ชั่วโมงขึ้นไป	7,549.6	258.5	770.2	916.7	974.5	971.7	1,924.2	1,190.7	543.2	543.2	50 hours and over	543.2
มี	33.3	3.8	4.0	6.4	2.5	4.7	8.5	3.3	0.0	0.0	Available	0.0
ไม่มี	7,516.3	254.7	766.2	910.2	972.0	967.0	1,915.7	1,187.3	543.1	543.1	Not available	543.1
หญิง	17,172.2	485.6	1,542.2	2,073.0	2,234.5	2,405.9	4,493.3	2,785.3	1,152.4	1,152.4	Available Not available With job not work Available Not available 1-9 hours Available Not available 10-19 hours Available Not available 20-29 hours Available Not available 30-34 hours Available Not available 35-39 hours Available Not available 40-49 hours Available Not available 50 hours and over Available Not available	10.3 1,142.1 22.1 2.1 20.1 30.4 0.6 29.9 116.2 80.1 1.8 78.3 166.9 4.3 162.6 81.4 6.6 80.9 164.5 353.4 130.5 0.2 130.3 873.6 7.5 866.1 902.1 335.2 4.0 898.1 3,348
มี	332.1	11.0	43.5	27.5	40.6	56.9	95.7	46.5	10.3	10.3	Available	10.3
ไม่มี	16,840.1	474.6	1,498.7	2,045.4	2,193.9	2,349.0	4,397.6	2,738.8	1,142.1	1,142.1	Not available	1,142.1
มีงานประจำแต่ไม่ทำงาน	215.9	5.8	19.8	23.0	25.0	27.9	51.0	41.1	22.1	22.1	With job not work	22.1
มี	31.5	0.8	5.0	0.7	5.4	6.4	6.1	5.0	2.1	2.1	Available	2.1
ไม่มี	184.4	5.0	14.8	22.3	19.6	21.5	44.9	36.1	20.1	20.1	Not available	20.1
1-9 ชั่วโมง	1,798.8	13.3	19.8	10.0	18.1	15.6	38.9	33.6	30.4	30.4	1-9 hours	30.4
มี	15.1	0.7	0.9	1.2	3.3	1.6	5.3	1.5	0.6	0.6	Available	0.6
ไม่มี	1,647.7	12.6	18.9	8.8	14.9	14.1	33.6	32.0	29.9	29.9	Not available	29.9
10-19 ชั่วโมง	590.7	52.3	62.6	39.8	47.2	61.4	131.1	116.2	80.1	80.1	10-19 hours	80.1
มี	50.6	1.7	3.7	3.7	3.3	10.5	12.2	8.4	1.8	1.8	Available	1.8
ไม่มี	540.2	50.6	53.6	36.0	43.9	50.9	119.0	107.9	78.3	78.3	Not available	78.3
20-29 ชั่วโมง	1,314.0	41.9	94.2	97.8	126.4	143.9	348.7	294.2	166.9	166.9	20-29 hours	166.9
มี	82.2	2.6	11.1	5.1	12.2	10.6	26.1	10.3	4.3	4.3	Available	4.3
ไม่มี	1,231.8	39.3	83.1	92.7	114.2	133.3	322.6	283.9	162.6	162.6	Not available	162.6
30-34 ชั่วโมง	782.0	28.6	31.8	74.4	84.3	97.2	213.0	171.1	81.4	81.4	30-34 hours	81.4
มี	28.9	0.2	0.5	6.3	3.1	4.9	6.6	6.7	0.6	0.6	Available	0.6
ไม่มี	753.1	28.4	31.3	68.1	81.2	92.4	206.4	164.5	80.9	80.9	Not available	80.9
35-39 ชั่วโมง	1,904.7	34.9	149.1	245.3	229.7	249.8	512.1	353.4	130.5	130.5	35-39 hours	130.5
มี	27.7	1.2	4.3	0.4	2.6	6.6	9.4	3.1	0.2	0.2	Available	0.2
ไม่มี	1,877.0	33.6	144.8	244.9	227.2	243.3	502.8	350.2	130.3	130.3	Not available	130.3
40-49 ชั่วโมง	6,541.5	165.6	684.9	909.3	957.2	974.3	1,670.8	873.6	305.7	305.7	40-49 hours	305.7
มี	65.2	3.4	9.4	7.1	7.4	9.6	20.4	7.5	0.5	0.5	Available	0.5
ไม่มี	6,476.3	162.3	675.5	902.2	949.9	964.6	1,650.5	866.1	305.3	305.3	Not available	305.3
50 ชั่วโมงขึ้นไป	5,643.6	143.2	480.1	673.3	746.5	746.5	1,527.6	902.1	335.2	335.2	50 hours and over	335.2
มี	31.0	0.4	3.4	3.0	3.5	6.8	9.7	4.0	0.4	0.4	Available	0.4
ไม่มี	5,612.6	142.8	476.7	670.3	743.1	739.7	1,517.8	898.1	334.8	334.8	Not available	334.8

ตารางที่ 12 จำนวนผู้ว่างงาน ที่ทำงานทำ จำนวนตามระยะเวลาที่หางานทำ ระดับการศึกษาที่สำเร็จ และเพศ ทั้งราชอาณาจักร

TABLE 12 UNEMPLOYED PERSONS, SEEKING JOP BY DURATION OF SEEKING JOP, LEVEL OF EDUCATIONAL ATTAINMENT AND SEX, WHOLE KINGDOM

ไตรมาสที่ 4/2551 : Quarter 4/2008

หน่วยเป็นคน : Person

ระดับการศึกษาที่สำเร็จ	ระยะเวลาที่หางานทำ Duration of seeking job								LEVEL OF EDUCATIONAL ATTAINMENT	
	< 1 เดือน	1 - 2.9 เดือน	3 - 5.9 เดือน	6 - 8.9 เดือน	9 - 11.9 เดือน	>=12 เดือน	ไม่ทราบ	TOTAL		
Total	Month	Months	Months	Months	Months	Months	Unknown			
ยอดรวม	81,621	24,182	10,509	4,083	1,435	8,250	-			
ไม่มีการศึกษา	577	83	97	-	-	-	-	No education		
ต่ำกว่าประถมศึกษา	4,440	1,519	334	-	-	-	-	Less than Elementary		
ประถมศึกษา	12,881	6,307	78	108	-	611	-	Elementary		
มัธยมศึกษาตอนต้น	19,265	5,808	3,516	475	323	962	-	Lower Secondary		
มัธยมศึกษาตอนปลาย	14,213	3,675	1,751	363	353	1,017	-	Upper Secondary Level		
สายสามัญ	9,455	4,757	861	269	353	323	-	General/Academic		
สายอาชีพศึกษา	4,758	2,297	890	94	-	694	-	Vocational		
สาขาวิชาการศึกษา	-	-	-	-	-	-	-	Teacher Training		
อุดมศึกษา	29,911	6,456	4,734	3,137	759	5,660	-	Higher Level		
สาขาวิชาการ	16,186	2,926	2,726	1,639	449	4,515	-	Academic		
สาขาวิชาชีพ	12,202	3,177	1,618	1,499	310	919	-	Higher Technical Education		
สาขาวิชาการศึกษา	1,525	353	390	-	-	226	-	Teacher Training		
อื่นๆ	-	-	-	-	-	-	-	Others		
ไม่ทราบ	332	332	-	-	-	-	-	Unknown		

I/ รวมอาชีพาระยะสั้น I/ Including Short Course Vocational

ตารางที่ 12 จำนวนผู้ว่างงาน ที่หางานทำ จำแนกตามระยะเวลาที่หางานทำ ระดับการศึกษาที่สำเร็จ และเพศ ทั้งราชอาณาจักร

TABLE 12 UNEMPLOYED PERSONS, SEEKING-JOB BY DURATION OF SEEKING-JOB, LEVEL OF EDUCATIONAL ATTAINMENT AND SEX, WHOLE KINGDOM

ไตรมาสที่ 4/2551 : Quarter 4/2008

หน่วยเป็นคน : Person

ระดับการศึกษาที่สำเร็จ	ระยะเวลาที่หางานทำ Duration of seeking job							LEVEL OF EDUCATIONAL ATTAINMENT	
	< 1 เดือน	1 - 2.9 เดือน	3 - 5.9 เดือน	6 - 8.9 เดือน	9 - 11.9 เดือน	>=12 เดือน	ไม่ทราบ	EDUCATIONAL	ATTAINMENT
Total	Month	Months	Months	Months	Months	Months	Unknown		
ชาย	15,924	11,192	4,292	2,209	386	5,082	-	MALE	
ไม่มีการศึกษา	307	-	97	-	-	-	-	No education	
ต่ำกว่าประถมศึกษา	1,482	704	334	-	-	-	-	Less than Elementary	
ประถมศึกษา	2,633	2,956	78	108	-	83	-	Elementary	
มัธยมศึกษาตอนต้น	3,964	2,574	1,329	318	-	584	-	Lower Secondary	
มัธยมศึกษาตอนปลาย	4,672	1,411	651	363	51	694	-	Upper Secondary Level	
สายสามัญ	2,582	1,169	651	269	51	-	-	General/Academic	
สายอาชีวศึกษา	2,090	242	-	94	-	694	-	Vocational	
สายวิชาการศึกษา	-	-	-	-	-	-	-	Teacher Training	
อุดมศึกษา	2,865	3,547	1,804	1,421	335	3,721	-	Higher Level	
สายวิชาการ	940	993	723	272	335	3,495	-	Academic	
สายวิชาชีพ	1,926	2,201	690	1,149	-	-	-	Higher Technical Education	
สายวิชาการศึกษา	-	353	390	-	-	226	-	Teacher Training	
อื่นๆ L/	-	-	-	-	-	-	-	Others L/	
ไม่ทราบ	-	-	-	-	-	-	-	Unknown	
หญิง	17,237	12,990	6,217	1,874	1,049	3,168	-	FEMALE	
ไม่มีการศึกษา	90	83	-	-	-	-	-	No education	
ต่ำกว่าประถมศึกษา	1,104	816	-	-	-	-	-	Less than Elementary	
ประถมศึกษา	3,144	3,352	-	-	-	528	-	Elementary	
มัธยมศึกษาตอนต้น	4,217	3,234	2,187	158	323	378	-	Lower Secondary	
มัธยมศึกษาตอนปลาย	2,382	2,265	1,100	-	302	323	-	Upper Secondary Level	
สายสามัญ	2,175	1,724	210	-	302	323	-	General/Academic	
สายอาชีวศึกษา	207	541	890	-	-	-	-	Vocational	
สายวิชาการศึกษา	-	-	-	-	-	-	-	Teacher Training	
อุดมศึกษา	6,300	2,909	2,930	1,717	424	1,939	-	Higher Level	
สายวิชาการ	2,991	1,933	2,003	1,367	114	1,020	-	Academic	
สายวิชาชีพ	2,753	976	927	350	310	919	-	Higher Technical Education	
สายวิชาการศึกษา	556	-	-	-	-	-	-	Teacher Training	
อื่นๆ L/	-	-	-	-	-	-	-	Others L/	
ไม่ทราบ	-	332	-	-	-	-	-	Unknown	

L/ รวมอาชีพระยะสั้น / Including Short Course Vocational

ตารางที่ 13 จำนวนผู้ว่างงาน ที่เคยทำงานมาก่อน จำแนกตามอาชีพที่ทำงานครั้งสุดท้าย อุตสาหกรรมที่ทำงานครั้งสุดท้าย และเพศ ทัวราชอาณาจักร

TABLE 13 UNEMPLOYED PERSONS, EVER WORKED BY LAST OCCUPATION, LAST INDUSTRY AND SEX, WHOLE KINGDOM

ไตรมาสที่ 4/2551 : Quarter 4/2008

หน่วยเป็นคน : Person

อาชีพที่ทำงานครั้งสุดท้าย	อุตสาหกรรมที่ทำงานครั้งสุดท้าย Last Industry										LAST OCCUPATION
	รวม	เกษตรกรรม	การประมง	เหมืองแร่ เหมืองหิน	การผลิต	ไฟฟ้า ก๊าซ และประปา	การก่อสร้าง	การขายส่ง การขายปลีก	โรงแรม และภัตตาคาร	การขนส่ง	
	Total	Agriculture	Fishing	Mining & Quarrying	Manufac- turing	Electricity, Gas & Water supply	Construction	Wholesale & Retail trade	Hotels & Restaurants	Transport & Communi- cation	
ยอดรวม	336,187	70,615	4,708	328	80,420	77	50,979	54,146	24,258	7,246	TOTAL
1. ผู้หญิงถูกข่มขืน ข้าราชการระดับอาวุโส และผู้จัดการ	6,304	-	-	-	276	-	2,100	2,146	387	-	1. Legislators, senior officials and managers
2. ผู้ประกอบวิชาชีพด้านต่างๆ	5,880	-	-	-	451	-	441	-	-	-	2. Professionals
3. ผู้ประกอบวิชาชีพด้านเทคนิคสาขาต่างๆ และอาชีพที่เกี่ยวข้อง	16,218	-	-	-	5,152	-	771	3,403	559	1,377	3. Technicians and associate professionals
4. เสมียน	21,850	-	-	113	1,610	-	840	7,450	1,585	1,480	4. Clerks
5. พนักงานบริการและพนักงานในร้านค้า และตลาด	49,249	-	-	-	129	-	-	21,763	17,217	848	5. Service workers and shop and market sales workers
6. ผู้ปฏิบัติงานที่มีฝีมือในด้านเกษตร และการประมง	28,774	28,079	553	-	-	77	-	-	65	-	6. Skilled agricultural and fishery workers
7. ผู้ปฏิบัติงานด้านความงามทางผิว และธุรกิจการตัดเย็บเสื้อผ้า	60,812	-	-	-	24,764	-	28,110	6,921	-	501	7. Craft and related trades workers
8. ผู้ปฏิบัติการโรงงานและเครื่องจักร และผู้ปฏิบัติงานด้านประกอบ	46,366	379	-	215	39,383	-	701	2,415	886	1,326	8. Plant and machine operators and assemblers
9. อาชีพขั้นพื้นฐานต่างๆ ในด้านการขาย และการให้บริการ	100,376	42,156	4,156	-	8,654	-	18,017	10,047	3,581	1,715	9. Elementary occupations
10. คนงานซึ่งมิใช่จำแนกไว้เป็นหมวดอื่น	359	-	-	-	-	-	-	-	-	-	10. Workers not classifiable by occupation

ตารางที่ 13 จำนวนผู้ว่างงาน ที่เคยทำงานมาก่อน จำแนกตามอาชีพที่ทำครั้งสุดท้าย อุตสาหกรรมที่ทำครั้งสุดท้าย และเพศ ทัวราชอาณาจักร (ต่อ)

TABLE 13 UNEMPLOYED PERSONS, EVER WORKED BY LAST OCCUPATION, LAST INDUSTRY AND SEX, WHOLE KINGDOM (Contd.)

ไตรมาสที่ 4/2551 : Quarter 4/2008

หน่วยเป็นพัน : Person

อาชีพที่ทำครั้งสุดท้าย	อุตสาหกรรมที่ทำครั้งสุดท้าย (ต่อ) Last Industry (Contd.)										ไม่ทราบ	LAST OCCUPATION
	สื่อกลางทางการเงิน Financial intermediation	อสังหาริมทรัพย์ และเช่า Real estate & Renting	บริหารราชการ และป้องกันประเทศ Public adminis- tration & Defence	การศึกษา Education	ด้านสุขภาพและ สังคมสงเคราะห์ Health & Social work	บริการ ชุมชน สังคม Other community & Social	อยู่อาศัยครัว- เรือนส่วนบุคคล Private households with employed persons	องค์กร ระหว่างประเทศ Extra-territorial organizations	Unknown	TOTAL		
ยอดรวม	4,371	11,500	9,327	3,561	1,915	8,788	3,589	-	-	359	TOTAL	
1. ผู้บัญชีกฎหมาย ข้าราชการระดับอาวุโส และผู้จัดการ	-	-	1,395	-	-	-	-	-	-	-	-	1. Legislators, senior officials and managers
2. ผู้ประกอบอาชีพด้านต่างๆ	-	1,199	1,054	2,153	-	582	-	-	-	-	-	2. Professionals
3. ผู้ประกอบอาชีพด้านเทคนิคสาขาต่างๆ และอาชีพที่เกี่ยวข้อง	2,886	1,291	667	-	73	59	-	-	-	-	-	3. Technicians and associate professionals
4. เสมียน	994	1,177	5,292	712	-	597	-	-	-	-	-	4. Clerks
5. พนักงานบริการและพนักงานในร้านค้า และตลาด	-	5,906	-	-	1,152	1,782	452	-	-	-	-	5. Service workers and shop and market sales workers
6. ผู้ปฏิบัติงานที่มีฝีมือในด้านเกษตร และกรประมง	-	-	-	-	-	-	-	-	-	-	-	6. Skilled agricultural and fishery workers
7. ผู้ปฏิบัติงานด้านความงามทางกายที่มี และธุรกิจบริการที่เกี่ยวข้อง	-	-	1,395	-	-	516	-	-	-	-	-	7. Craft and related trades workers
8. ผู้ปฏิบัติการโรงงานและเครื่องจักร และผู้ปฏิบัติงานด้านการประกอบ	491	-	-	-	-	-	570	-	-	-	-	8. Plant and machine operators and assemblers
9. อาชีพขั้นพื้นฐานต่างๆ ในด้านการขาย และการให้บริการ	-	1,927	918	696	690	5,252	2,567	-	-	-	-	9. Elementary occupations
10. คนงานซึ่งมิใช่พนักงานไว้ในหมวดอื่น	-	-	-	-	-	-	-	-	-	359	-	10. Workers not classifiable by occupation

ตารางที่ 13 จำนวนผู้ว่างงาน ที่เคยทำงานมาก่อน จำแนกตามอาชีพที่ทำงานครั้งสุดท้าย อุตสาหกรรมที่ทำงานครั้งสุดท้าย และเพศ ทั้งราชอาณาจักร

TABLE 13 UNEMPLOYED PERSONS, EVER WORKED BY LAST OCCUPATION, LAST INDUSTRY AND SEX, WHOLE KINGDOM

อาชีพที่ทำงานครั้งสุดท้าย	อุตสาหกรรมที่ทำงานครั้งสุดท้าย Last Industry										รวม	LAST OCCUPATION
	เกษตรกรรม	การประมง	เหมืองแร่ เหมืองหิน	การผลิต	ไฟฟ้า ก๊าซ และประปา	การก่อสร้าง	การขายส่ง การขายปลีก	โรงแรม และภัตตาคาร	การขนส่ง	การขนส่ง และสื่อสาร		
	Agriculture	Fishing	Mining & Quarrying	Manufacturing	Electricity, Gas & Water supply	Construction	Wholesale & Retail trade	Hotels & Restaurants	Transport	Communication		
ชาย	37,944	762	215	39,675	77	45,214	27,596	9,449	5,333	MALE		
1. ผู้ปฏิบัติงานในวิชาชีพด้านอาชีวศึกษาและวิชาชีพด้านอื่น	-	-	-	276	-	2,058	2,146	387	-	-	1. Legislators, senior officials and managers	
2. ผู้ประกอบวิชาชีพด้านต่างๆ	-	-	-	-	-	441	-	-	-	-	2. Professionals	
3. ผู้ประกอบวิชาชีพด้านเทคนิคสาขาต่างๆ และอาชีพที่เกี่ยวข้อง	-	-	-	3,150	-	517	2,078	211	333	333	3. Technicians and associate professionals	
4. เติมนิน	-	-	-	150	-	710	209	36	746	746	4. Clerks	
5. พนักงานบริการและพนักงานในร้านค้าและตลาด	-	-	-	129	-	-	8,424	7,220	713	713	5. Service workers and shop and market sales workers	
6. ผู้ปฏิบัติงานที่มีชื่อในด้านเกษตรกรรมและการประมง	14,943	553	-	-	77	-	-	65	-	-	6. Skilled agricultural and fishery workers	
7. ผู้ปฏิบัติงานด้านความสามารถทางฝีมือและธุรกิจการค้าที่เกี่ยวข้อง	-	-	-	10,636	-	27,574	5,661	-	501	501	7. Craft and related trades workers	
8. ผู้ปฏิบัติการโรงงานและเครื่องจักรและผู้ปฏิบัติงานด้านการประกอบ	379	-	215	20,758	-	701	2,368	886	1,326	1,326	8. Plant and machine operators and assemblers	
9. อาชีพขั้นพื้นฐานต่างๆ ในด้านการขายและการให้บริการ	22,622	209	-	4,577	-	13,215	6,710	645	1,715	1,715	9. Elementary occupations	
10. คนงานซึ่งมิได้จำแนกไว้ในหมวดอื่น	-	-	-	-	-	-	-	-	-	-	10. Workers not classifiable by occupation	
หญิง	32,671	3,947	113	40,745	-	5,765	26,549	14,809	1,913	FEMALE		
1. ผู้ปฏิบัติงานในวิชาชีพด้านอาชีวศึกษาและวิชาชีพด้านอื่น	-	-	-	-	-	42	-	-	-	-	1. Legislators, senior officials and managers	
2. ผู้ประกอบวิชาชีพด้านต่างๆ	-	-	-	451	-	-	-	-	-	-	2. Professionals	
3. ผู้ประกอบวิชาชีพด้านเทคนิคสาขาต่างๆ และอาชีพที่เกี่ยวข้อง	-	-	-	2,003	-	253	1,325	328	1,044	1,044	3. Technicians and associate professionals	
4. เติมนิน	-	-	113	1,459	-	131	7,242	1,549	734	734	4. Clerks	
5. พนักงานบริการและพนักงานในร้านค้าและตลาด	-	-	-	-	-	-	13,339	9,997	135	135	5. Service workers and shop and market sales workers	
6. ผู้ปฏิบัติงานที่มีชื่อในด้านเกษตรกรรมและการประมง	13,137	-	-	-	-	-	-	-	-	-	6. Skilled agricultural and fishery workers	
7. ผู้ปฏิบัติงานด้านความสามารถทางฝีมือและธุรกิจการค้าที่เกี่ยวข้อง	-	-	-	14,128	-	536	1,260	-	-	-	7. Craft and related trades workers	
8. ผู้ปฏิบัติการโรงงานและเครื่องจักรและผู้ปฏิบัติงานด้านการประกอบ	-	-	-	18,625	-	-	46	-	-	-	8. Plant and machine operators and assemblers	
9. อาชีพขั้นพื้นฐานต่างๆ ในด้านการขายและการให้บริการ	19,534	3,947	-	4,078	-	4,803	3,337	2,936	-	-	9. Elementary occupations	
10. คนงานซึ่งมิได้จำแนกไว้ในหมวดอื่น	-	-	-	-	-	-	-	-	-	-	10. Workers not classifiable by occupation	

ไตรมาสที่ 4:2551 : Quarter 4:2008

หน่วยเป็นคน : Person

ตารางที่ 13 จำนวนผู้ว่างงาน ที่เคยทำงานมาก่อน อีเมลตามอาชีพที่ทำงานครั้งสุดท้าย อุตสาหกรรมที่ทำงานครั้งสุดท้าย และเพศ ทั้งราชอาณาจักร (ต่อ)

TABLE 13 UNEMPLOYED PERSONS, EVER WORKED BY LAST OCCUPATION, LAST INDUSTRY AND SEX, WHOLE KINGDOM (Contd.)

ไตรมาสที่ 4:2551 : Quarter 4:2008 หน่วยเป็นคน : Person

อาชีพที่ทำงานครั้งสุดท้าย	อุตสาหกรรมที่ทำงานครั้งสุดท้าย (ต่อ) Last Industry (Contd.)										ไม่ทราบ	LAST OCCUPATION
	สื่อกลางทางการเงิน Financial intermediation	อสังหาริมทรัพย์ และการให้เช่า Real estate & Renting	บริหารราชการ และป้องกันประเทศ Public adminis- tration & Defence	การศึกษา Education	ด้านสุขภาพและ สังคมสงเคราะห์ Health & Social work	บริการ ชุมชน สังคม & Social th employed persons	อยู่อาศัยครัว- เรือนส่วนบุคคล Private households	องค์กร ระหว่างประเทศ Extra-territorial organizations	Unknown	MALE		
1. ผู้ปฏิบัติงานนายจ้างราชการระดับอาวุโสและผู้จัดการ	1,570	7,106	3,351	1,043	480	4,701	1,357	-	-	-	359	1. Legislators, senior officials and managers
2. ผู้ประกอบวิชาชีพด้านต่างๆ	-	966	517	769	-	412	-	-	-	-	-	2. Professionals
3. ผู้ประกอบวิชาชีพด้านเทคนิคสาขาต่างๆ และอาชีพที่เกี่ยวข้อง	116	627	667	-	-	59	-	-	-	-	-	3. Technicians and associate professionals
4. เติมน้ำมัน	962	-	610	-	-	-	-	-	-	-	-	4. Clerks
5. พนักงานบริการและพนักงานในร้านค้าและตลาด	-	5,379	-	-	480	142	-	-	-	-	-	5. Service workers and shop and market sales workers
6. ผู้ปฏิบัติงานที่มีฝีมือในด้านเกษตรกรรมและการประมง	-	-	-	-	-	-	-	-	-	-	-	6. Skilled agricultural and fishery workers
7. ผู้ปฏิบัติงานด้านความสามารถทางฝีมือและธุรกิจบริการที่เกี่ยวข้อง	-	-	-	-	-	516	-	-	-	-	-	7. Craft and related trades workers
8. ผู้ปฏิบัติการโรงงานและเครื่องจักร และผู้ปฏิบัติงานด้านการประกอบ	491	-	-	-	-	-	570	-	-	-	-	8. Plant and machine operators and assemblers
9. อาชีพขั้นพื้นฐานต่างๆ ในด้านการขายและการให้บริการ	-	134	162	274	-	3,573	787	-	-	-	-	9. Elementary occupations
10. คนงานซึ่งมิได้จำแนกไว้ในหมวดอื่น	-	-	-	-	-	-	-	-	-	-	359	10. Workers not classifiable by occupation
หญิง	2,801	4,395	5,975	2,519	1,435	4,087	2,232	-	-	-	-	FEMALE
1. ผู้ปฏิบัติงานนายจ้างราชการระดับอาวุโสและผู้จัดการ	-	-	-	-	-	-	-	-	-	-	-	1. Legislators, senior officials and managers
2. ผู้ประกอบวิชาชีพด้านต่างๆ	-	232	537	1,385	-	170	-	-	-	-	-	2. Professionals
3. ผู้ประกอบวิชาชีพด้านเทคนิคสาขาต่างๆ และอาชีพที่เกี่ยวข้อง	2,769	664	-	-	73	-	-	-	-	-	-	3. Technicians and associate professionals
4. เติมน้ำมัน	32	1,177	4,683	712	-	597	-	-	-	-	-	4. Clerks
5. พนักงานบริการและพนักงานในร้านค้าและตลาด	-	527	-	-	672	1,640	452	-	-	-	-	5. Service workers and shop and market sales workers
6. ผู้ปฏิบัติงานที่มีฝีมือในด้านเกษตรกรรมและการประมง	-	-	-	-	-	-	-	-	-	-	-	6. Skilled agricultural and fishery workers
7. ผู้ปฏิบัติงานด้านความสามารถทางฝีมือและธุรกิจบริการที่เกี่ยวข้อง	-	-	-	-	-	-	-	-	-	-	-	7. Craft and related trades workers
8. ผู้ปฏิบัติการโรงงานและเครื่องจักร และผู้ปฏิบัติงานด้านการประกอบ	-	-	-	-	-	-	-	-	-	-	-	8. Plant and machine operators and assemblers
9. อาชีพขั้นพื้นฐานต่างๆ ในด้านการขายและการให้บริการ	-	1,793	755	422	690	1,679	1,780	-	-	-	-	9. Elementary occupations
10. คนงานซึ่งมิได้จำแนกไว้ในหมวดอื่น	-	-	-	-	-	-	-	-	-	-	-	10. Workers not classifiable by occupation

ตารางที่ 14 จำนวนลูกจ้างจำแนกตามค่าจ้างเฉลี่ย ผลประโยชน์อื่นๆ ที่ได้รับ อุตสาหกรรม และเพศ ที่ราชอาณาจักร
TABLE 14 EMPLOYEE BY AVERAGE WAGE, FRINGE BENEFIT, INDUSTRY AND SEX, WHOLE KINGDOM

ไตรมาสที่ 4/2551 : Quarter 4/2008

หน่วยเป็นพัน : In Thousands

อุตสาหกรรม	จำนวนลูกจ้าง Total Employee	ลูกจ้างที่ได้รับผลประโยชน์อื่นๆ Employee Receive Fringe Benefit										INDUSTRY
		ได้รับเป็นเงิน In Cash					ได้รับเป็นสิ่งของ In Kind					
		ค่าจ้างเฉลี่ย Average Wage	โบนัส Bonus	ค่าล่วงเวลา Overtime	เงินอื่นๆ Other Income	อาหาร Food	เครื่องแต่งกาย Clothes	ที่อยู่อาศัย Housing	อื่นๆ Others	TOTAL		
ยอดรวม	16,082.2	8,848.1	83.1	1,621.9	2,665.8	1,520.8	113.8	758.0	576.6	576.6	TOTAL	
1. เกษตรกรรม การล่าสัตว์ และการป่าไม้	2,466.9	3,608.1	1.0	24.0	46.1	265.2	3.3	97.6	45.4	45.4	1. Agriculture, hunting and forestry	
2. การประมง	103.6	5,366.2	0.2	1.9	7.6	30.3	-	7.1	0.8	0.8	2. Fishing	
3. การทำเหมืองแร่ และเหมืองหิน	36.6	11,132.2	-	3.9	6.1	3.8	0.3	4.4	1.1	1.1	3. Mining and quarrying	
4. การผลิต	4,081.0	7,847.5	20.0	1,114.4	813.0	483.2	47.7	114.2	422.5	422.5	4. Manufacturing	
5. การไฟฟ้า ก๊าซ และการประปา	107.2	18,631.3	1.4	9.6	19.5	3.6	0.4	5.0	1.1	1.1	5. Electricity, gas and water supply	
6. การก่อสร้าง	1,666.5	6,067.3	2.8	66.0	82.7	45.4	1.2	98.0	39.4	39.4	6. Construction	
7. การขายส่ง การขายปลีก การซ่อมแซมยานยนต์ รถจักรยานยนต์ ของใช้ส่วนบุคคล และของใช้ ในครัวเรือน	2,013.1	8,009.8	8.0	77.4	258.6	150.2	11.5	72.3	15.6	15.6	7. Wholesale and retail trade, repair of motor vehicles motorcycles and personal and household goods	
8. โรงแรม และภัตตาคาร	615.6	7,141.7	2.9	22.7	163.5	322.4	18.4	44.6	7.0	7.0	8. Hotel and restaurants	
9. การขนส่ง สถานที่เก็บสินค้า และการคมนาคม	529.4	12,478.4	4.6	40.6	122.2	20.1	3.8	33.6	8.0	8.0	9. Transport, storage and communication	
10. การเป็นสื่อกลางทางการเงิน	352.8	22,195.7	3.1	13.5	51.4	2.4	2.5	5.1	2.3	2.3	10. Financial intermediation	
11. กิจการด้านอสังหาริมทรัพย์ การให้เช่า และกิจการทางธุรกิจ	540.5	12,619.9	2.4	37.1	45.0	19.8	6.9	16.4	3.9	3.9	11. Real estate, renting and business activities	
12. การบริหารราชการ และการป้องกันประเทศ รวมทั้งการประกันสังคมภาคบังคับ	1,270.8	12,478.4	21.4	37.7	384.8	5.0	5.3	79.7	7.4	7.4	12. Public administration and defence, compulsory social security	
13. การศึกษา	1,066.7	18,081.1	7.8	17.2	454.2	18.6	1.0	40.0	9.6	9.6	13. Education	
14. งานด้านสุขภาพ และงานสังคมสงเคราะห์	608.8	11,677.2	5.1	141.2	150.4	17.3	2.3	54.3	4.2	4.2	14. Health and social work	
15. กิจการด้านบริการชุมชน สังคมและการบริการ ส่วนบุคคลอื่นๆ	401.7	7,588.8	1.4	12.0	51.1	37.6	5.4	18.3	2.8	2.8	15. Other community, social and personal service activity	
16. ลูกจ้างในครัวเรือนส่วนบุคคล	198.2	4,809.9	0.9	1.1	7.1	95.5	3.9	66.8	5.6	5.6	16. Private households with employed persons	
17. องค์การระหว่างประเทศและองค์การต่างประเทศ อื่นๆ และสมาชิก	1.9	12,269.7	-	0.1	1.3	0.6	-	0.6	0.1	0.1	17. Extra-territorial organizations and bodies	
18. ไม่ทราบ	21.1	11,595.4	-	1.5	1.4	-	-	-	-	-	18. Unknown	

ตารางที่ 14 จำนวนลูกจ้าง อันหมตกจ้าง อันหมตกจ้าง อันหมตกจ้าง ที่ได้รับ อุดมการกรม และเทศ ทัวระอาณจักร
TABLE 14 EMPLOYEE BY AVERAGE WAGE, FRINGE BENEFIT, INDUSTRY AND SEX, WHOLE KINGDOM

ไตรมาสที่ 4:2551 : Quarter 4:2008

หน่วยเป็นพัน : In Thousands

อุตสาหกรรม Industry	จำนวนลูกจ้าง Total Employee	ค่าจ้างเฉลี่ย Average Wage	ลูกจ้างที่ได้รับผลประโยชน์อื่น ๆ Employee Receive Fringe Benefit					อุตสาหกรรม INDUSTRY	
			โบนัส Bonus	ค่าล่วงเวลา Overtime	เงินอื่นๆ Other Income	อาหาร Food	เสื้อผ้า Clothes		สิ่งอื่น ๆ Others
ชาย	8,937.3	9,048.5	43.5	779.3	1,372.5	728.9	63.3	477.4	268.8
1. เหมอกรรม การค้าปลีก และการค้าปลีก	1,420.4	3,876.8	0.9	10.6	26.8	146.7	2.6	69.0	28.8
2. การประมง	87.4	5,424.9	0.2	0.8	7.6	28.3	-	6.8	0.8
3. การทำเหมืองแร่ และเหมืองหิน	27.7	11,524.2	-	3.3	5.1	2.5	0.3	4.0	1.1
4. การผลิต	1,986.3	8,980.5	9.9	509.6	377.9	226.3	21.6	80.6	173.1
5. การไฟฟ้า ก๊าซ และการประปา	89.8	18,171.9	1.3	9.3	15.5	3.1	0.4	4.9	0.9
6. การก่อสร้าง	1,397.3	6,136.8	2.0	60.3	67.6	41.7	1.1	81.0	31.6
7. การขายปลีก การซ่อมแซมยานยนต์ รถจักรยานยนต์ ของใช้ส่วนบุคคล และของใช้ในบ้านเรือน	1,192.8	7,798.2	3.6	45.2	145.6	101.5	9.1	50.0	9.2
8. โรงแรม และภัตตาคาร	217.0	9,551.7	1.2	9.7	57.9	110.1	10.5	16.1	2.0
9. การขนส่ง สถานีขนส่งสินค้า และการคมนาคม	399.3	11,512.1	3.2	31.4	102.2	15.3	2.0	29.7	6.1
10. การเงิน ค้ากลาง การเงิน	168.4	24,461.3	1.8	6.9	28.4	2.2	0.8	4.2	0.6
11. กิจกรรมด้านบริหารธุรกิจ การให้เช่า และกิจกรรมทางธุรกิจ	296.4	13,595.8	1.3	17.6	25.1	13.4	4.7	11.1	1.5
12. การบริหารราชการ และการป้องกันประเทศ รวมทั้งการประกันสังคมภาคบังคับ	829.2	12,612.1	14.4	23.9	274.0	3.1	5.0	65.4	6.3
13. การศึกษา	418.7	19,494.1	2.2	8.2	184.1	3.1	0.5	21.2	4.0
14. งานด้านสุขภาพ และงานสังคมสงเคราะห์	152.6	12,062.5	0.6	34.1	29.7	5.1	1.3	15.6	0.6
15. กิจกรรมด้านบริการชุมชน สังคม และการบริการส่วนบุคคลอื่นๆ	214.4	7,663.7	1.0	6.3	21.3	18.9	3.4	11.1	2.2
16. ลูกจ้างในครัวเรือนส่วนบุคคล	27.4	5,709.0	-	0.6	2.3	7.7	0.2	6.7	0.1
17. องค์การระหว่างประเทศและองค์การต่างประเทศอื่นๆ และสมาชิก	0.7	17,785.7	-	-	0.6	-	-	-	-
18. ไม่ทราบ	11.6	11,495.8	-	1.4	0.9	-	-	-	-
หญิง	7,144.8	8,597.5	39.7	842.7	1,293.3	791.9	50.5	280.6	307.8
1. เหมอกรรม การค้าปลีก และการค้าปลีก	1,046.4	3,243.4	0.1	13.5	19.3	118.4	0.7	28.6	16.6
2. การประมง	16.2	5,048.8	-	1.1	0.1	2.0	-	0.4	-
3. การทำเหมืองแร่ และเหมืองหิน	9.0	9,919.2	-	0.5	1.0	1.3	-	0.4	-
4. การผลิต	2,094.7	6,773.1	10.1	604.7	435.1	257.0	26.1	33.6	249.4
5. การไฟฟ้า ก๊าซ และการประปา	17.4	21,004.2	0.1	0.4	4.0	0.5	-	0.1	0.2
6. การก่อสร้าง	269.3	5,706.5	0.8	5.7	15.1	3.7	0.1	17.0	7.8
7. การขายปลีก การซ่อมแซมยานยนต์ รถจักรยานยนต์ ของใช้ส่วนบุคคล และของใช้ในบ้านเรือน	820.3	8,317.5	4.5	32.2	113.0	48.8	2.4	22.3	6.5
8. โรงแรม และภัตตาคาร	398.7	5,830.1	1.7	13.0	105.7	212.3	8.0	28.4	5.1
9. การขนส่ง สถานีขนส่งสินค้า และการคมนาคม	130.0	15,445.7	1.5	9.2	20.0	4.8	1.9	4.0	1.9
10. การเงิน ค้ากลาง การเงิน	184.4	20,127.3	1.3	6.6	23.0	0.2	1.7	0.9	1.7
11. กิจกรรมด้านบริหารธุรกิจ การให้เช่า และกิจกรรมทางธุรกิจ	244.0	11,434.4	1.1	19.4	19.9	6.3	2.2	5.3	2.4
12. การบริหารราชการ และการป้องกันประเทศ รวมทั้งการประกันสังคมภาคบังคับ	441.6	12,227.3	7.0	13.8	110.8	1.9	0.3	14.3	1.1
13. การศึกษา	648.0	17,168.2	5.7	9.0	270.0	15.5	0.5	18.8	5.6
14. งานด้านสุขภาพ และงานสังคมสงเคราะห์	456.2	11,548.3	4.5	107.2	120.7	12.2	1.0	38.7	3.5
15. กิจกรรมด้านบริการชุมชน สังคม และการบริการส่วนบุคคลอื่นๆ	187.2	7,502.9	0.4	5.7	29.8	18.7	2.0	7.2	0.6
16. ลูกจ้างในครัวเรือนส่วนบุคคล	170.8	4,665.8	0.9	0.5	4.8	87.8	3.7	60.1	5.5
17. องค์การระหว่างประเทศและองค์การต่างประเทศอื่นๆ และสมาชิก	1.2	9,351.8	-	0.1	0.7	0.6	-	0.6	0.1
18. ไม่ทราบ	9.5	11,716.3	-	0.1	0.4	-	-	-	-

ตารางที่ 15 จำนวนลูกจ้างเอกชน จำนวนตามค่าเฉลี่ย ผลประโยชน์ที่ได้รับ อุตสาหกรรม และเพศ ทั่วราชอาณาจักร
TABLE 15 PRIVATE EMPLOYEE BY AVERAGE WAGE, FRINGE BENEFIT, INDUSTRY AND SEX, WHOLE KINGDOM

ไตรมาสที่ 4/2551 : Quarter 4/2008

หน่วยเป็นพัน : In Thousands

อุตสาหกรรม	จำนวน ลูกจ้างเอกชน Total Private Employee	ค่าเฉลี่ย Average Wage	ลูกจ้างเอกชนที่ได้รับผลประโยชน์อื่น ๆ Private Employee Receive Fringe Benefit							INDUSTRY
			ได้รับเป็นเงิน In Cash			ได้รับเป็นสิ่งของ In Kind				
			โบนัส Bonus	ค่าล่วงเวลา Overtime	เงินโอที Other Income	อาหาร Food	เครื่องแต่งกาย Clothes	ที่อยู่อาศัย Housing	อื่นๆ Others	
ยอดรวม	12,896.5	7,366.4	45.2	1,407.7	1,636.5	1,493.1	99.7	548.5	549.5	TOTAL
1. เภสัชกรรม การล่าสัตว์และการป่าไม้	2,396.1	3,454.4	0.5	19.9	37.3	265.2	3.3	84.2	42.8	1. Agriculture, hunting and forestry
2. การประมง	101.5	5,311.4	0.2	0.4	7.6	30.3	-	6.4	0.8	2. Fishing
3. การทำเหมืองแร่ และเหมืองหิน	36.0	10,425.7	-	3.8	5.8	3.8	0.3	4.4	1.1	3. Mining and quarrying
4. การผลิต	4,066.6	7,834.0	20.0	1,112.2	812.5	483.2	47.3	114.0	422.5	4. Manufacturing
5. การ ไฟฟ้า ก๊าซ และการประปา	3.9	9,911.2	-	1.9	2.1	0.5	-	0.5	-	5. Electricity, gas and water supply
6. การก่อสร้าง	1,616.9	5,991.5	2.5	66.0	78.7	45.4	1.2	93.3	39.3	6. Construction
7. การขายส่ง การขายปลีก การซ่อมแซมยานยนต์ รถจักรยานยนต์ ของใช้ส่วนบุคคล และของใช้ ในครัวเรือน	2,008.9	7,990.3	8.0	76.7	257.6	150.1	11.5	72.3	15.6	7. Wholesale and retail trade, repair of motor vehicles motorcycles and personal and household goods
8. โรงแรม และภัตตาคาร	613.9	7,147.7	2.9	22.7	163.5	320.8	18.4	44.6	7.0	8. Hotel and restaurants
9. การขนส่ง สกนที่เก็บสินค้า และการคมนาคม	400.9	10,096.1	3.9	26.9	97.8	18.9	3.8	19.1	5.7	9. Transport, storage and communication
10. การเป็นสื่อกลางทางการเงิน	288.3	21,913.0	2.9	10.4	44.8	1.9	2.5	4.0	1.4	10. Financial intermediation
11. กิจกรรมด้านอสังหาริมทรัพย์ การให้เช่า และกิจการทางธุรกิจ	501.3	12,875.8	2.3	35.9	40.1	18.9	5.7	13.0	3.9	11. Real estate, renting and business activities
12. การบริหารราชการ และการป้องกันประเทศ รวมทั้งการประกันสังคมทุกฉบับ	0.8	20,000.0	-	-	-	-	-	-	-	12. Public administration and defence, compulsory social security
13. การศึกษา	203.4	9,976.5	-	6.6	26.9	9.8	-	1.3	0.4	13. Education
14. งานด้านสุขภาพ และงานสังคมสงเคราะห์	139.2	10,390.2	0.2	15.1	17.1	11.1	0.5	9.4	1.3	14. Health and social work
15. กิจกรรมด้านบริการชุมชน สังคม และการบริการ ส่วนบุคคลอื่นๆ	298.6	7,609.8	0.9	6.7	35.0	37.3	1.3	14.7	2.0	15. Other community, social and personal service activity
16. ลูกจ้างในครัวเรือนส่วนบุคคล	198.2	4,809.9	0.9	1.1	7.1	95.5	3.9	66.8	5.6	16. Private households with employed persons
17. องค์กรระหว่างประเทศและองค์การต่างประเทศ อื่นๆ และสมาชิก	1.9	12,269.7	-	0.1	1.3	0.6	-	0.6	0.1	17. Extra-territorial organizations and bodies อื่นๆ และสมาชิก
18. ไม่ทราบ	20.1	11,208.7	-	1.5	1.4	-	-	-	-	18. Unknown

ตารางที่ 15 จำนวนผู้จ้างเอกชน จำนวนตามค่าจ้างเฉลี่ย ผลประโยชน์ที่ได้รับอุตสาหกรรม และเพศ ทั้งราชอาณาจักร
TABLE 15 PRIVATE EMPLOYEE BY AVERAGE WAGE, FRINGE BENEFIT, INDUSTRY AND SEX, - WHOLE KINGDOM

อุตสาหกรรม Industry	จำนวนผู้จ้าง Total Private Employee	ค่าจ้างเฉลี่ย Average Wage	ผู้จ้างเอกชนที่ได้รับผลประโยชน์อื่นๆ Private Employee Receive Fringe Benefit					INDUSTRY			
			ได้รับเป็นเงิน In Cash		ได้รับเป็นสิ่งของ In Kind						
			โบนัส Bonus	ค่าล่วงเวลา Overtime	เงินอื่นๆ Other Income	อาหาร Food	เครื่องแต่งกาย Clothes		ที่อยู่อาศัย Housing	อื่นๆ Others	
ชาย							MALE				
1. เกษตรกรรม การล่าสัตว์ และการป่าไม้	7,212.8	7,693.9	23.3	689.1	826.4	718.4	53.0	339.3	253.3	1. Agriculture, hunting and forestry	
2. การประมง	1,366.6	3,657.9	0.5	9.2	19.3	146.7	2.6	57.4	27.1	2. Fishing	
3. การขุดเหมืองแร่ และเหมืองหิน	86.3	5,393.8	0.2	7.6	28.3	2.5	-	6.1	0.8	3. Mining and quarrying	
4. การผลิต	1,976.9	10,593.3	-	3.2	4.8	226.3	21.6	80.4	173.1	4. Manufacturing	
5. การไฟฟ้า ก๊าซ และการประปา	3.3	10,826.6	-	1.9	1.7	0.5	-	0.5	-	5. Electricity, gas and water supply	
6. การก่อสร้าง	1,354.8	6,057.6	1.8	60.3	64.4	41.7	1.1	77.0	31.5	6. Construction	
7. การขนส่ง การขายปลีก การซ่อมแซมยานยนต์ รถจักรยานยนต์ ของใช้ส่วนบุคคล และของใช้ ในครัวเรือน	1,191.4	7,798.0	3.6	44.6	145.4	101.4	9.1	50.0	9.2	7. Wholesale and retail trade, repair of motor vehicles motorcycles and personal and household goods	
8. โรงแรม และภัตตาคาร	216.9	9,552.4	1.2	9.7	57.9	110.0	10.5	16.1	2.0	8. Hotel and restaurants	
9. การขนส่ง สานที่เก็บสินค้า และการคมนาคม	307.6	8,864.2	2.5	19.8	81.6	15.2	2.0	15.5	4.9	9. Transport, storage and communication	
10. การเงิน เชื้อเพลิง และการประกันภัย	135.1	25,016.5	1.6	5.1	25.1	1.8	0.8	3.6	0.6	10. Financial intermediation	
11. กิจกรรมด้านอสังหาริมทรัพย์ การให้เช่า และกิจกรรมทางธุรกิจ	272.0	13,932.9	1.2	17.2	21.1	13.1	3.9	9.1	1.5	11. Real estate, renting and business activities	
12. การบริหารราชการ และการป้องกันประเทศ	-	-	-	-	-	-	-	-	-	-	12. Public administration and defence, compulsory social security
13. การศึกษา	56.6	11,509.9	-	1.3	5.7	1.4	-	0.6	-	-	13. Education
14. งานด้านสุขภาพ และงานสังคมสงเคราะห์	30.0	13,304.4	-	3.8	1.1	3.3	-	3.2	-	-	14. Health and social work
15. กิจกรรมด้านบริการชุมชน สังคม และการบริการ ส่วนบุคคลอื่นๆ	148.7	7,760.9	0.9	3.0	9.2	18.6	1.0	9.2	1.5	15. Other community, social and personal service activity	
16. ธุรกิจไม่รวมส่วนบุคคล	27.4	5,709.0	-	0.6	2.3	7.7	0.2	6.7	0.1	0.1	16. Private households with employed persons
17. องค์การระหว่างประเทศและองค์การต่างประเทศ อื่นๆ และชายา	0.7	17,785.7	-	-	0.6	-	-	-	-	-	17. Extra-territorial organizations and bodies
18. ไม่ทราบ	11.6	11,495.8	-	1.4	0.9	-	-	-	-	-	18. Unknown
หญิง											FEMALE
1. เกษตรกรรม การล่าสัตว์ และการป่าไม้	5,683.7	6,950.8	21.8	718.6	810.1	774.7	46.7	209.3	296.2	15.7	1. Agriculture, hunting and forestry
2. การประมง	1,029.5	3,184.3	-	10.7	18.0	118.4	0.7	26.8	0.4	-	2. Fishing
3. การขุดเหมืองแร่ และเหมืองหิน	15.3	4,845.6	-	0.2	0.1	2.0	-	0.4	-	-	3. Mining and quarrying
4. การผลิต	2,089.7	9,919.2	-	0.5	1.0	1.3	-	0.4	-	-	4. Manufacturing
5. การไฟฟ้า ก๊าซ และการประปา	0.6	6,757.4	10.1	604.4	434.8	257.0	25.7	33.6	249.4	-	5. Electricity, gas and water supply
6. การก่อสร้าง	262.1	4,509.5	-	-	0.5	-	-	-	-	-	6. Construction
7. การขนส่ง การขายปลีก การซ่อมแซมยานยนต์ รถจักรยานยนต์ ของใช้ส่วนบุคคล และของใช้ ในครัวเรือน	817.4	5,650.1	0.7	5.7	14.3	3.7	0.1	16.3	7.7	6.5	7. Wholesale and retail trade, repair of motor vehicles motorcycles and personal and household goods
8. โรงแรม และภัตตาคาร	397.0	8,270.6	4.5	32.2	112.3	48.8	2.4	22.3	28.4	5.1	8. Hotel and restaurants
9. การขนส่ง สานที่เก็บสินค้า และการคมนาคม	93.4	5,834.0	1.7	13.0	105.7	210.8	8.0	28.4	3.7	0.8	9. Transport, storage and communication
10. การเงิน เชื้อเพลิง และการประกันภัย	109.2	14,154.4	1.4	7.1	16.2	3.7	1.9	3.7	0.4	0.8	10. Financial intermediation
11. กิจกรรมด้านอสังหาริมทรัพย์ การให้เช่า และกิจกรรมทางธุรกิจ	153.1	19,174.3	1.3	5.3	19.6	0.2	1.7	0.4	3.9	2.4	11. Real estate, renting and business activities
12. การบริหารราชการ และการป้องกันประเทศ	229.3	11,621.8	1.1	18.7	19.0	5.8	1.8	-	-	-	12. Public administration and defence, compulsory social security
13. การศึกษา	0.8	20,000.0	-	-	-	-	-	-	-	-	13. Education
14. งานด้านสุขภาพ และงานสังคมสงเคราะห์	146.8	9,385.4	-	5.3	21.2	8.4	-	0.7	0.4	-	14. Health and social work
15. กิจกรรมด้านบริการชุมชน สังคม และการบริการ ส่วนบุคคลอื่นๆ	109.2	9,589.9	0.2	11.2	16.0	7.7	0.5	6.1	5.5	0.6	15. Other community, social and personal service activity
16. ธุรกิจไม่รวมส่วนบุคคล	149.9	7,459.9	-	3.6	25.7	18.7	0.3	-	-	-	16. Private households with employed persons
17. องค์การระหว่างประเทศและองค์การต่างประเทศ อื่นๆ และชายา	170.8	4,665.8	0.9	0.5	4.8	87.8	3.7	60.1	5.5	0.1	17. Extra-territorial organizations and bodies
18. ไม่ทราบ	1.2	9,351.8	-	0.1	0.7	0.6	-	0.6	-	-	18. Unknown
	8.5	10,819.1	-	0.1	0.4	-	-	-	-	-	-

ตารางที่ 17 จำนวนลูกจ้าง จำแนกตามอาชีพ ระดับของรายได้ และเพศ ทั้งราชอาณาจักร

TABLE 17 EMPLOYEE BY OCCUPATION, INCOME CLASS AND SEX, WHOLE KINGDOM

ไตรมาสที่ 4:2551 : Quarter 4:2008

หน่วยเป็นพัน : In Thousands

ระดับของรายได้	อาชีพ Occupation										รวม	INCOME CLASS
	ผู้บัญญัติกฎหมาย และ ผู้จัดการ Legislators & Managers	วิชาชีพ ด้านต่างๆ Professional	วิชาชีพ ด้านเทคนิค Technicians	เสมียน Clerks	พนักงาน บริการ Service Workers	ด้านเกษตรกรรม และประมง & Fishery	ด้านความ สามารถทางฝีมือ Craft & Related trades	ผู้ปฏิบัติงาน โรงงานเครื่องจักร Plant & Machine operators	อาชีพพื้นฐานต่างๆ Elementary occupations	คนงานซึ่งมิได้จัดแบ่งไว้ในหมวดอื่น Not classifiable		
ยอดรวม	547.7	1,467.1	1,350.2	1,262.5	1,640.5	1,054.4	2,781.5	2,345.6	3,677.0	21.9		
ต่ำกว่า 1,501 บาท	-	4.3	0.8	2.5	28.7	82.6	103.3	19.1	418.8	-	Less than 1,501 Baht	
1,501 - 2,500 บาท	47.9	0.4	4.7	1.7	50.3	119.8	136.2	29.9	438.6	-	1,501 - 2,500 Baht	
2,501 - 3,500 บาท	3.4	3.3	9.4	10.7	132.8	225.3	251.8	79.0	694.6	-	2,501 - 3,500 Baht	
3,501 - 4,500 บาท	47.8	4.6	29.8	54.8	220.9	190.3	490.6	362.7	828.0	-	3,501 - 4,500 Baht	
4,501 - 5,500 บาท	56.8	12.0	92.0	142.2	275.5	158.7	546.6	626.8	566.6	1.3	4,501 - 5,500 Baht	
5,501 - 6,500 บาท	13.7	24.8	84.7	145.2	268.0	121.9	456.8	361.8	360.3	-	5,501 - 6,500 Baht	
6,501 - 7,500 บาท	3.4	34.7	109.2	145.7	180.2	52.9	227.5	232.3	123.3	1.0	6,501 - 7,500 Baht	
7,501 - 10,000 บาท	28.3	213.5	317.3	336.6	285.9	69.3	358.3	383.9	163.0	2.8	7,501 - 10,000 Baht	
10,001 - 15,000 บาท	46.9	284.6	315.9	207.1	110.8	25.2	142.0	186.3	69.3	1.8	10,001 - 15,000 Baht	
15,001 - 20,000 บาท	35.7	226.8	178.9	107.7	44.8	1.8	36.1	38.7	4.8	4.7	15,001 - 20,000 Baht	
20,001 - 30,000 บาท	93.3	404.4	145.4	72.6	32.3	0.2	16.4	16.1	2.1	3.3	20,001 - 30,000 Baht	
มากกว่า 30,000 บาท	160.7	247.2	54.1	24.5	7.3	0.1	11.2	4.4	2.9	0.1	More than 30,000 Baht	
ไม่ทราบ	9.9	6.5	8.1	11.2	3.2	6.4	4.8	4.7	4.8	6.8	Unknown	

ตารางที่ 17 จำนวนลูกจ้าง จำแนกตามอาชีพ ระดับของรายได้ และเพศ ทั้งราชอาณาจักร

TABLE 17 EMPLOYEE BY OCCUPATION, INCOME CLASS AND SEX, WHOLE KINGDOM

ไตรมาสที่ 4:2551 : Quarter-4:2000

หน่วยเป็นพัน : In Thousands

ระดับของรายได้	อาชีพ Occupation											รวม	INCOME CLASS
	ผู้บัญญัติกฎหมาย และ ผู้จัดการ Legislators & Managers	วิชาชีพ ด้านต่างๆ Professional	วิชาชีพ ด้านเทคนิค Technicians	เสมียน Clerks	พนักงาน บริกร Service Workers	ด้านเกษตร และประมง Agricultural & Fishery	ด้านความ สามารถงานฝีมือ Craft & Related trades	ผู้ปฏิบัติงาน โรงงานเครื่องจักร Plant & Machine operators	อาชีพพื้นฐานต่างๆ Elementary occupations	งานจ้างมิ ได้จัดเข้าไว้ ในหมวดอื่น Not classifiable	MALE		
ชาย	8,971.7	396.4	599.8	616.1	440.8	724.1	657.0	2,115.1	1,497.7	1,917.5	7.2	MALE	
ต่ำกว่า 1,501 บาท	297.5	-	1.1	0.5	1.3	6.4	39.6	41.2	15.5	192.0	-	Less than 1,501 Baht	
1,501 - 2,500 บาท	427.3	36.7	0.1	2.0	0.3	12.1	65.9	62.3	23.0	224.9	-	1,501 - 2,500 Baht	
2,501 - 3,500 บาท	741.3	1.9	2.4	2.4	4.8	33.7	134.8	149.3	57.9	354.1	-	2,501 - 3,500 Baht	
3,501 - 4,500 บาท	1,246.7	46.4	1.8	7.2	17.0	79.6	116.9	356.8	179.3	441.7	-	3,501 - 4,500 Baht	
4,501 - 5,500 บาท	1,377.6	47.1	4.8	20.9	44.8	117.0	106.2	411.8	332.7	291.9	0.6	4,501 - 5,500 Baht	
5,501 - 6,500 บาท	1,096.8	10.9	11.6	31.6	54.4	113.8	87.8	379.0	227.3	180.4	-	5,501 - 6,500 Baht	
6,501 - 7,500 บาท	622.1	2.2	11.3	33.7	42.6	78.5	35.1	196.1	160.4	61.9	0.4	6,501 - 7,500 Baht	
7,501 - 10,000 บาท	1,262.5	21.1	75.4	143.3	96.8	151.4	47.7	324.1	296.6	105.2	0.8	7,501 - 10,000 Baht	
10,001 - 15,000 บาท	781.3	32.1	102.3	147.9	81.0	67.4	17.8	128.1	149.2	54.9	0.8	10,001 - 15,000 Baht	
15,001 - 20,000 บาท	373.4	21.7	86.8	104.5	49.2	33.6	1.3	35.9	35.3	3.6	1.6	15,001 - 20,000 Baht	
20,001 - 30,000 บาท	421.0	58.6	182.7	88.0	33.4	24.0	0.2	16.2	14.4	1.9	1.6	20,001 - 30,000 Baht	
มากกว่า 30,000 บาท	289.9	111.1	115.9	30.5	11.2	4.3	-	10.5	4.4	2.2	-	More than 30,000 Baht	
ไม่ทราบ	34.4	6.6	3.6	3.9	4.0	2.3	3.8	3.9	1.9	3.0	1.3	Unknown	
หญิง	7,176.7	151.3	867.3	734.1	821.7	916.5	397.5	666.4	847.8	1,759.5	14.7	FEMALE	
ต่ำกว่า 1,501 บาท	362.6	-	3.2	0.3	1.2	22.4	43.1	62.1	3.6	226.8	-	Less than 1,501 Baht	
1,501 - 2,500 บาท	402.1	11.2	0.4	2.7	1.3	38.1	53.9	73.9	6.9	213.7	-	1,501 - 2,500 Baht	
2,501 - 3,500 บาท	669.0	1.5	1.0	7.0	5.9	99.1	90.5	102.5	21.1	340.5	-	2,501 - 3,500 Baht	
3,501 - 4,500 บาท	983.0	1.4	2.8	22.7	37.8	141.3	73.5	133.8	183.5	386.3	-	3,501 - 4,500 Baht	
4,501 - 5,500 บาท	1,100.8	9.7	7.2	71.1	97.4	158.5	52.6	134.8	294.1	274.8	0.7	4,501 - 5,500 Baht	
5,501 - 6,500 บาท	740.3	2.8	13.2	53.1	90.8	154.1	34.1	77.9	134.4	179.9	-	5,501 - 6,500 Baht	
6,501 - 7,500 บาท	488.1	1.3	23.4	75.5	103.1	101.7	17.8	31.4	71.9	61.4	0.6	6,501 - 7,500 Baht	
7,501 - 10,000 บาท	896.4	7.1	138.1	174.0	239.8	134.5	21.5	34.2	87.3	57.8	2.0	7,501 - 10,000 Baht	
10,001 - 15,000 บาท	608.5	14.8	182.3	168.0	126.1	43.4	7.5	13.9	37.1	14.4	1.0	10,001 - 15,000 Baht	
15,001 - 20,000 บาท	306.6	14.0	140.0	74.4	58.6	11.2	0.5	0.2	3.4	1.2	3.1	15,001 - 20,000 Baht	
20,001 - 30,000 บาท	365.0	34.7	221.7	57.4	39.2	8.3	-	0.2	1.8	0.2	1.8	20,001 - 30,000 Baht	
มากกว่า 30,000 บาท	222.6	49.6	131.3	23.7	13.3	3.1	0.1	0.7	-	0.8	0.1	More than 30,000 Baht	
ไม่ทราบ	31.9	3.2	2.8	4.3	7.1	0.9	2.6	0.9	2.8	1.8	5.5	Unknown	

ตารางที่ 18 จำนวนลูกจ้างจำแนกตามอุตสาหกรรม ระดับของรายได้ และเพศ ทั้งราชอาณาจักร
TABLE 18 EMPLOYEE BY INDUSTRY, INCOME CLASS AND SEX, WHOLE KINGDOM

ไตรมาสที่ 4/2551 : Quarter 4/2008

หน่วยเป็นพัน : In Thousands

ระดับของรายได้	อุตสาหกรรม Industry										INCOME CLASS
	รวม	เกษตรกรรม	การประมง	เหมืองแร่ เหมืองหิน	การผลิต	ไฟฟ้า ก๊าซ และประปา	การก่อสร้าง	การขายส่ง การขายปลีก	โรงแรม และภัตตาคาร	การขนส่ง	
	Total	Agriculture	Fishing	Mining & Quarrying	Manufacturing	Electric, Gas & Water supply	Construction	Wholesale & Retail trade	Hotels & Restaurants	Transport & Communi- cation	TOTAL
ยอดรวม	16,148.4	2,474.5	104.0	36.9	4,094.5	107.7	1,670.6	2,019.2	618.4	531.8	
ต่ำกว่า 1,501 บาท	660.2	423.5	2.8	-	97.9	-	45.1	42.2	10.1	7.6	Less than 1,501 Baht
1,501 - 2,500 บาท	829.4	424.9	9.5	0.9	106.0	-	83.7	58.0	27.7	14.0	1,501 - 2,500 Baht
2,501 - 3,500 บาท	1,410.3	640.6	14.4	4.3	211.1	2.4	175.5	143.4	75.7	28.5	2,501 - 3,500 Baht
3,501 - 4,500 บาท	2,229.7	451.0	22.3	5.8	666.5	13.9	364.2	283.5	117.2	30.0	3,501 - 4,500 Baht
4,501 - 5,500 บาท	2,478.5	193.4	18.4	5.4	977.1	15.2	348.4	345.4	97.9	59.1	4,501 - 5,500 Baht
5,501 - 6,500 บาท	1,837.1	131.5	15.6	5.5	544.6	7.0	259.7	308.2	87.2	43.4	5,501 - 6,500 Baht
6,501 - 7,500 บาท	1,110.1	66.3	6.6	2.9	332.3	3.0	119.6	183.9	52.7	38.9	6,501 - 7,500 Baht
7,501 - 10,000 บาท	2,158.8	86.1	10.3	3.9	572.1	10.6	147.1	336.7	88.7	114.5	7,501 - 10,000 Baht
10,001 - 15,000 บาท	1,389.8	35.3	2.6	2.9	325.4	9.6	60.7	166.0	33.0	77.5	10,001 - 15,000 Baht
15,001 - 20,000 บาท	679.9	7.2	0.7	1.3	106.3	8.0	30.5	55.9	11.6	41.6	15,001 - 20,000 Baht
20,001 - 30,000 บาท	786.0	5.9	0.2	1.3	78.7	16.2	24.2	52.2	9.9	39.7	20,001 - 30,000 Baht
มากกว่า 30,000 บาท	512.6	1.1	0.3	2.4	62.9	21.2	8.0	37.7	3.8	34.7	More than 30,000 Baht
ไม่ทราบ	66.3	7.6	0.4	0.2	13.6	0.5	4.0	6.2	2.7	2.5	Unknown

ตารางที่ 18 จำนวนลูกจ้างจำแนกตามอุตสาหกรรม ระดับของรายได้ และเพศ ทวีราชอาณาจักร (ต่อ)
TABLE 18 EMPLOYEE BY INDUSTRY, INCOME CLASS AND SEX , WHOLE KINGDOM (Contd.)

ไตรมาสที่ 4/2551 : Quarter 4/2008

หน่วยเป็นพัน : In Thousands

ระดับของรายได้	อุตสาหกรรม (ต่อ) Industry (Contd.)										ไม่ทราบ	TOTAL
	สื่อกลางทางการเงิน	อสังหาริมทรัพย์และอสังหาริมทรัพย์	บริหารราชการและป้องกันประเทศ	การศึกษา	ด้านสุขภาพและสังคมสงเคราะห์	บริการชุมชนสังคม	ลูกจ้างในครัวเรือนส่วนบุคคล	องค์กรระหว่างประเทศ	ไม่ทราบ	INCOME CLASS		
	Financial intermediation	Real estate & Renting	Public administration & Defence	Education	Health & Social work	Other community & Social	Private households with employed persons	Extra-territorial organizations	Unknown			
ยอดรวม	357.9	541.4	1,276.6	1,069.1	611.2	405.2	199.6	1.9	27.9			
ต่ำกว่า 1,501 บาท	0.3	1.4	1.7	1.8	1.4	15.4	8.9	0.1	-		Less than 1,501 Baht	
1,501 - 2,500 บาท	0.3	3.4	51.3	7.3	3.5	22.1	16.6	-	-		1,501 - 2,500 Baht	
2,501 - 3,500 บาท	2.0	10.4	10.8	13.7	13.1	30.0	34.5	0.0	-		2,501 - 3,500 Baht	
3,501 - 4,500 บาท	6.3	41.1	78.2	29.7	28.4	54.2	37.3	-	-		3,501 - 4,500 Baht	
4,501 - 5,500 บาท	20.3	65.9	115.3	46.2	60.4	67.5	40.3	-	2.3		4,501 - 5,500 Baht	
5,501 - 6,500 บาท	13.3	89.1	99.7	41.1	86.7	71.5	31.1	0.3	1.7		5,501 - 6,500 Baht	
6,501 - 7,500 บาท	18.2	62.4	81.5	40.1	59.2	29.9	10.8	-	1.9		6,501 - 7,500 Baht	
7,501 - 10,000 บาท	57.4	111.4	249.4	179.1	114.2	54.3	15.7	0.1	7.2		7,501 - 10,000 Baht	
10,001 - 15,000 บาท	64.2	60.6	226.9	183.1	107.6	27.0	2.9	0.7	3.6		10,001 - 15,000 Baht	
15,001 - 20,000 บาท	53.0	36.0	160.6	95.8	56.7	10.7	-	0.6	3.5		15,001 - 20,000 Baht	
20,001 - 30,000 บาท	61.7	25.2	143.2	257.1	58.4	11.6	0.1	-	0.5		20,001 - 30,000 Baht	
มากกว่า 30,000 บาท	55.8	33.7	52.2	171.8	19.2	7.4	-	-	0.4		More than 30,000 Baht	
ไม่ทราบ	5.2	1.0	5.9	2.4	2.4	3.5	1.3	-	6.8		Unknown	

ตารางที่ 18 จำนวนลูกจ้าง จำแนกตามอุตสาหกรรม ระดับของรายได้ และเพศทั้งราชอาณาจักร
TABLE 18 EMPLOYEE BY INDUSTRY, INCOME CLASS AND SEX, WHOLE KINGDOM

ไตรมาสที่ 4/2551 : Quarter 4/2008

หน่วยเป็นพัน : In Thousands

ระดับของรายได้	อุตสาหกรรม Industry										INCOME CLASS
	รวม	เกษตรกรรม	การประมง	เหมืองแร่ เหมืองหิน	การผลิต	ไฟฟ้า ก๊าซ และประปา	การก่อสร้าง	การขายส่ง การขายปลีก	โรงแรม และภัตตาคาร	การขนส่ง	
	Total	Agriculture	Fishing	Mining & Quarrying	Manufacturing	Electric, Gas & Water supply	Construction	Wholesale & Retail trade	Hotels & Restaurants	Transport Communi- cation	
ชาย	8,971.7	1,425.4	87.9	27.7	1,992.0	90.3	1,400.6	1,196.0	218.6	401.4	MALE
ต่ำกว่า 1,501 บาท	297.5	202.3	2.0	-	22.5	-	34.2	12.5	2.4	7.1	Less than 1,501 Baht
1,501 - 2,500 บาท	427.3	218.4	8.8	0.2	24.9	-	70.1	32.3	5.3	13.3	1,501 - 2,500 Baht
2,501 - 3,500 บาท	741.3	364.8	12.7	3.6	69.3	1.9	131.7	81.0	14.9	27.2	2,501 - 3,500 Baht
3,501 - 4,500 บาท	1,246.7	279.6	17.2	3.1	272.4	12.5	295.0	183.9	29.6	25.9	3,501 - 4,500 Baht
4,501 - 5,500 บาท	1,377.6	124.4	16.0	4.2	435.9	14.7	298.8	218.5	33.3	47.8	4,501 - 5,500 Baht
5,501 - 6,500 บาท	1,096.8	87.3	12.6	4.9	278.5	5.8	234.4	189.9	28.6	34.6	5,501 - 6,500 Baht
6,501 - 7,500 บาท	622.1	44.6	6.3	1.8	178.1	2.6	102.7	108.8	23.0	27.5	6,501 - 7,500 Baht
7,501 - 10,000 บาท	1,262.5	61.6	8.5	2.7	343.7	9.5	133.4	193.0	43.9	92.0	7,501 - 10,000 Baht
10,001 - 15,000 บาท	781.3	26.6	2.4	2.9	195.2	5.5	44.8	94.3	21.2	49.3	10,001 - 15,000 Baht
15,001 - 20,000 บาท	373.4	5.3	0.6	1.2	68.4	6.1	23.9	30.9	6.0	26.0	15,001 - 20,000 Baht
20,001 - 30,000 บาท	421.0	5.1	0.2	1.3	52.9	14.0	20.6	30.1	6.3	25.5	20,001 - 30,000 Baht
มากกว่า 30,000 บาท	289.9	0.6	0.3	1.8	44.6	17.1	7.6	17.8	2.6	23.1	More than 30,000 Baht
ไม่ทราบ	34.4	4.9	0.4	-	5.8	0.5	3.4	3.2	1.6	2.1	Unknown
หญิง	7,176.7	1,049.1	16.2	9.2	2,102.5	17.4	270.0	823.3	399.8	130.4	FEMALE
ต่ำกว่า 1,501 บาท	362.6	221.2	0.7	-	75.4	-	10.9	29.7	7.8	0.5	Less than 1,501 Baht
1,501 - 2,500 บาท	402.1	206.6	0.8	0.7	81.2	-	13.6	25.7	22.4	0.8	1,501 - 2,500 Baht
2,501 - 3,500 บาท	669.0	275.7	1.7	0.7	141.9	0.5	43.8	62.4	60.8	1.3	2,501 - 3,500 Baht
3,501 - 4,500 บาท	983.0	171.4	5.1	2.7	394.2	1.4	69.2	99.6	87.6	4.1	3,501 - 4,500 Baht
4,501 - 5,500 บาท	1,100.8	69.1	2.4	1.3	541.3	0.5	49.5	126.9	64.6	11.3	4,501 - 5,500 Baht
5,501 - 6,500 บาท	740.3	44.3	3.0	0.6	266.1	1.2	25.3	118.3	58.6	8.8	5,501 - 6,500 Baht
6,501 - 7,500 บาท	488.1	21.7	0.3	1.2	154.2	0.4	16.9	75.1	29.7	11.4	6,501 - 7,500 Baht
7,501 - 10,000 บาท	896.4	24.5	1.9	1.2	228.4	1.0	13.7	143.7	44.7	22.5	7,501 - 10,000 Baht
10,001 - 15,000 บาท	608.5	8.7	0.3	-	130.2	4.1	16.0	71.7	11.9	28.2	10,001 - 15,000 Baht
15,001 - 20,000 บาท	306.6	1.9	0.1	0.0	37.9	1.9	6.6	25.0	5.6	15.7	15,001 - 20,000 Baht
20,001 - 30,000 บาท	365.0	0.8	-	-	25.8	2.3	3.6	22.1	3.7	14.1	20,001 - 30,000 Baht
มากกว่า 30,000 บาท	222.6	0.5	-	0.6	18.4	4.2	0.3	20.0	1.2	11.5	More than 30,000 Baht
ไม่ทราบ	31.9	2.7	-	0.2	7.8	-	0.7	3.0	1.1	0.4	Unknown

ตารางที่ 18 จำนวนลูกจ้าง จำแนกตามอุตสาหกรรม ระดับของรายได้ และเพศ ทวีราชอาณาจักร (ต่อ)
TABLE 18 EMPLOYEE BY INDUSTRY, INCOME CLASS AND SEX, WHOLE KINGDOM (Contd.)

ไตรมาสที่ 4/2551 : Quarter 4/2008

หน่วยเป็นพัน : In Thousands

ระดับของรายได้	อุตสาหกรรม (ต่อ) Industry (Contd.)										INCOME CLASS
	สื่อกลางทางการเงิน	อสังหาริมทรัพย์และการให้เช่า	บริหารราชการและป้องกันประเทศ	การศึกษา	ด้านสุขภาพและสังคมสงเคราะห์	บริการชุมชนสังคม	ลูกจ้างในครัวเรือน	องค์กรระหว่างประเทศ	ไม่ทราบ		
	Financial intermediation	Real estate & Renting	Public administration & Defence	Education	Health & Social work	Other community & Social	Private households with employed persons	Extra-territorial organizations	Unknown		
ชาย	171.2	297.1	832.6	419.0	152.9	217.5	27.4	0.7	13.5	MALE	
ต่ำกว่า 1,501 บาท	0.1	1.2	0.4	0.1	1.3	8.4	3.1	-	-	Less than 1,501 Baht	
1,501 - 2,500 บาท	-	0.6	38.0	2.2	0.1	12.1	1.2	-	-	1,501 - 2,500 Baht	
2,501 - 3,500 บาท	0.6	5.1	7.0	1.6	1.7	15.5	2.8	-	-	2,501 - 3,500 Baht	
3,501 - 4,500 บาท	1.3	19.7	64.3	8.6	4.6	25.2	3.9	-	-	3,501 - 4,500 Baht	
4,501 - 5,500 บาท	6.0	23.6	78.3	19.6	14.5	37.8	2.9	-	1.6	4,501 - 5,500 Baht	
5,501 - 6,500 บาท	4.9	51.8	72.9	15.5	28.0	41.6	3.9	-	1.7	5,501 - 6,500 Baht	
6,501 - 7,500 บาท	8.7	38.7	39.9	12.8	10.1	14.2	2.0	-	0.4	6,501 - 7,500 Baht	
7,501 - 10,000 บาท	34.3	75.5	133.7	57.5	33.7	29.8	6.2	-	3.5	7,501 - 10,000 Baht	
10,001 - 15,000 บาท	26.4	29.2	155.0	82.6	30.8	11.6	1.3	0.0	2.3	10,001 - 15,000 Baht	
15,001 - 20,000 บาท	28.6	15.6	111.3	28.6	10.5	8.2	-	0.6	1.5	15,001 - 20,000 Baht	
20,001 - 30,000 บาท	30.9	15.6	91.6	110.8	10.1	5.9	0.1	-	0.1	20,001 - 30,000 Baht	
มากกว่า 30,000 บาท	26.6	19.9	36.9	78.9	7.5	4.4	-	-	0.4	More than 30,000 Baht	
ไม่ทราบ	2.8	0.7	3.4	0.3	0.3	3.0	-	-	2.0	Unknown	
หญิง	186.8	244.3	444.0	650.0	458.3	187.7	172.2	1.2	14.4	FEMALE	
ต่ำกว่า 1,501 บาท	0.2	0.2	1.3	1.7	0.1	7.0	5.8	0.1	-	Less than 1,501 Baht	
1,501 - 2,500 บาท	0.3	2.8	13.2	5.2	3.5	10.0	15.4	-	-	1,501 - 2,500 Baht	
2,501 - 3,500 บาท	1.4	5.3	3.8	12.1	11.5	14.6	31.7	0.0	-	2,501 - 3,500 Baht	
3,501 - 4,500 บาท	5.0	21.4	14.0	21.1	23.8	29.0	33.5	-	-	3,501 - 4,500 Baht	
4,501 - 5,500 บาท	14.4	42.3	37.0	26.6	46.0	29.7	37.4	-	0.7	4,501 - 5,500 Baht	
5,501 - 6,500 บาท	8.4	37.2	26.7	25.6	58.8	29.9	27.2	0.3	-	5,501 - 6,500 Baht	
6,501 - 7,500 บาท	9.5	23.7	41.6	27.3	49.1	15.8	8.8	-	1.5	6,501 - 7,500 Baht	
7,501 - 10,000 บาท	23.1	35.9	115.7	121.7	80.5	24.6	9.5	0.1	3.7	7,501 - 10,000 Baht	
10,001 - 15,000 บาท	37.8	31.4	72.0	100.5	76.8	15.5	1.6	0.7	1.3	10,001 - 15,000 Baht	
15,001 - 20,000 บาท	24.4	20.4	49.4	67.2	46.2	2.5	-	-	2.0	15,001 - 20,000 Baht	
20,001 - 30,000 บาท	30.8	9.6	51.6	146.3	48.3	5.7	-	-	0.3	20,001 - 30,000 Baht	
มากกว่า 30,000 บาท	29.2	13.8	15.3	92.8	11.8	3.0	-	-	-	More than 30,000 Baht	
ไม่ทราบ	2.4	0.3	2.5	2.1	2.1	0.5	1.3	-	4.9	Unknown	

กรุงเทพมหานคร

สารบัญญัตรางสถิติ

กรุงเทพมหานคร

- ตารางที่ 1 จำนวนประชากร จำแนกตามกลุ่มอายุ สถานภาพแรงงาน
- ตารางที่ 2 จำนวนประชากรอายุ 15 ปีขึ้นไป จำแนกตามสถานภาพสมรส สถานภาพแรงงาน
- ตารางที่ 3 จำนวนประชากรอายุ 15 ปีขึ้นไป จำแนกตามระดับการศึกษาที่สำเร็จ สถานภาพแรงงาน
- ตารางที่ 4 ผู้มีงานทำ จำแนกตามระดับการศึกษาที่สำเร็จ อาชีพ
- ตารางที่ 5 ผู้มีงานทำ จำแนกตามระดับการศึกษาที่สำเร็จ อุตสาหกรรม
- ตารางที่ 6 ผู้มีงานทำ จำแนกตามสถานภาพการทำงาน อาชีพ
- ตารางที่ 7 ผู้มีงานทำ จำแนกตามสถานภาพการทำงาน อุตสาหกรรม
- ตารางที่ 8 ผู้มีงานทำ จำแนกตามอาชีพ จำนวนชั่วโมงทำงานต่อสัปดาห์ การมีเวลาเหลือพอที่จะทำงานเพิ่มขึ้น
- ตารางที่ 9 ผู้มีงานทำ จำแนกตามอุตสาหกรรม จำนวนชั่วโมงทำงานต่อสัปดาห์ การมีเวลาเหลือพอที่จะทำงานเพิ่มขึ้น
- ตารางที่ 10 ผู้มีงานทำ จำแนกตามสถานภาพการทำงาน จำนวนชั่วโมงทำงานต่อสัปดาห์ การมีเวลาเหลือพอที่จะทำงานเพิ่มขึ้น
- ตารางที่ 11 ผู้มีงานทำ จำแนกตามกลุ่มอายุ ชั่วโมงการทำงานต่อสัปดาห์ การมีเวลาเหลือพอที่จะทำงานเพิ่มขึ้น
- ตารางที่ 12 จำนวนผู้ว่างงาน ที่หางานทำ จำแนกตามระยะเวลาที่หางานทำ ระดับการศึกษาที่สำเร็จ
- ตารางที่ 13 จำนวนผู้ว่างงาน ที่เคยทำงานมาก่อน จำแนกอาชีพที่ทำครั้งสุดท้าย อุตสาหกรรมที่ทำครั้งสุดท้าย
- ตารางที่ 14 ลูกจ้าง จำแนกตามค่าจ้างเฉลี่ย ผลประโยชน์อื่นๆ ที่ได้รับ อุตสาหกรรม
- ตารางที่ 15 ลูกจ้างเอกชน จำแนกตามค่าจ้างเฉลี่ย ผลประโยชน์อื่นๆ ที่ได้รับ อุตสาหกรรม
- ตารางที่ 16 ลูกจ้างรัฐบาล จำแนกตามค่าจ้างเฉลี่ย ผลประโยชน์อื่นๆ ที่ได้รับ อุตสาหกรรม
- ตารางที่ 17 ลูกจ้าง จำแนกตาม อาชีพ ระดับของรายได้
- ตารางที่ 18 ลูกจ้าง จำแนกตาม อุตสาหกรรม ระดับของรายได้

ตารางที่ 1 จำนวนประชากร จำแนกตามกลุ่มอายุ สถานภาพแรงงาน และเพศ กรุงเทพมหานคร

TABLE 1 POPULATION BY AGE GROUP, LABOR FORCE STATUS AND SEX, BANGKOK

ไตรมาสที่ 4/2551 : Quarter 4/2008

หน่วยเป็นพัน : In Thousands

สถานภาพแรงงาน	รวม	กลุ่มอายุ Age Group							LABOR FORCE STATUS		
		< 15	15-19	20-24	25-29	30-34	35-39	40-49		50-59	>= 60
ยอดรวม	6,855.5	1,279.8	359.0	387.4	596.6	774.0	713.0	1,213.3	827.4	705.0	TOTAL
กำลังแรงงานรวม	3,950.3	-	79.8	234.6	529.2	691.4	638.5	1,033.8	579.9	163.0	Total Labor Force
1. กำลังแรงงานปัจจุบัน	3,948.4	-	79.8	234.2	528.7	691.4	638.5	1,033.8	578.9	163.0	1. Current labor force
1.1 ผู้มีงานทำ	3,894.5	-	72.7	222.8	514.9	683.6	630.5	1,030.6	576.5	163.0	1.1 Employed
- ทำงาน	3,887.6	-	72.7	222.8	513.6	682.0	630.5	1,028.7	574.8	162.6	- At work
- ไม่ทำงานแต่มีงานประจำ	6.9	-	-	-	1.4	1.6	-	1.9	1.7	0.4	- With job but not at work
1.2 ผู้ว่างงาน	53.9	-	7.2	11.4	13.8	7.9	8.1	3.3	2.4	-	1.2 Unemployed
- หางานทำ	15.6	-	1.0	1.8	4.6	3.8	2.5	1.0	0.9	-	- Looking for work
- ไม่หางานทำ/พร้อมที่จะทำงาน	38.3	-	6.1	9.5	9.2	4.1	5.6	2.3	1.5	-	- Not looking/available for work
2. กำลังแรงงานที่รอฤดูกาล	1.9	-	-	0.4	0.5	-	-	-	1.0	-	2. Seasonally inactive labor force
ผู้ไม่อยู่ในกำลังแรงงาน	1,625.5	-	279.2	152.8	67.4	82.6	74.4	179.4	247.5	542.1	Persons not in Labor Force
1. ทำงานบ้าน	587.9	-	8.6	18.7	34.1	63.0	62.2	149.2	173.5	78.7	1. Household work
2. เรียนหนังสือ	403.3	-	258.1	122.8	17.3	4.4	-	0.7	-	-	2. Studies
3. ยังเด็ก ขรา/ไม่สามารถทำงานได้	424.7	-	2.3	1.2	5.2	4.7	6.0	7.1	18.2	379.9	3. Too young/old/incapable of work
4. อื่น ๆ	209.5	-	10.2	10.0	10.8	10.5	6.3	22.5	55.8	83.5	4. Others
ผู้มีอายุต่ำกว่า 15 ปี	1,279.8	1,279.8	-	-	-	-	-	-	-	-	Persons under 15 years of age

ตารางที่ 1 จำนวนประชากร จำแนกตามกลุ่มอายุ สถานภาพแรงงาน และเพศ กรุงเทพมหานคร
TABLE 1 POPULATION BY AGE GROUP, LABOR FORCE STATUS AND SEX, BANGKOK

ไตรมาสที่ 4/2551 : Quarter 4/2008

หน่วยเป็นพัน : In Thousands

สถานภาพแรงงาน	รวม							LABOR FORCE STATUS				
	Total	<15	15-19	20-24	25-29	30-34	35-39	40-49	50-59	>=60	MALE	FEMALE
ชาย	3,198.8	646.3	175.0	181.5	275.0	355.0	328.3	558.3	380.9	298.5	298.5	MALE
กำลังแรงงานรวม	2,026.1	-	45.5	112.6	254.9	342.3	317.1	537.0	324.8	92.0	92.0	Total Labor Force
1. กำลังแรงงานปัจจุบัน	2,024.7	-	45.5	112.2	254.4	342.3	317.1	537.0	324.3	92.0	92.0	1. Current labor force
1.1 ผู้มีงานทำ	1,996.8	-	40.7	106.4	248.0	337.8	314.0	534.9	323.0	92.0	92.0	1.1 Employed
- ทำงาน	1,992.5	-	40.7	106.4	247.0	337.8	314.0	533.1	321.9	91.6	91.6	- At work
- ไม่ทำงานแต่มีงานประจำ	4.3	-	-	-	1.0	-	-	1.9	1.1	0.4	0.4	- With job but not at work
1.2 ผู้ว่างงาน	27.9	-	4.8	5.8	6.4	4.5	3.1	2.1	1.3	-	-	1.2 Unemployed
- หางานทำ	5.4	-	-	-	0.5	2.1	1.5	1.0	0.4	-	-	- Looking for work
- ไม่หางานทำ/พร้อมที่จะทำงาน	22.5	-	4.8	5.8	5.8	2.5	1.6	1.2	0.9	-	-	- Not looking/available for work
2. กำลังแรงงานที่รอฤดูกาล	1.4	-	-	0.4	0.5	-	-	-	0.5	-	-	2. Seasonally inactive labor force
ผู้ไม่อยู่ในกำลังแรงงาน	526.5	-	129.5	69.0	20.1	12.7	11.2	21.3	56.1	206.6	206.6	Persons not in Labor Force
1. ทำงานบ้าน	26.4	-	1.9	1.4	1.9	-	2.6	4.7	10.5	3.4	3.4	1. Household work
2. เรียนหนังสือ	195.0	-	121.0	60.8	10.0	2.6	-	0.7	-	-	-	2. Studies
3. ชังเด็ก ขรา/ไม่สามารถทำงานได้	182.8	-	1.8	0.8	2.9	3.5	4.4	3.3	11.2	154.9	154.9	3. Too young/old/incapable of work
4. อื่น ๆ	122.3	-	4.9	5.9	5.3	6.7	4.2	12.7	34.4	48.3	48.3	4. Others
ผู้มีอายุต่ำกว่า 15 ปี	646.3	646.3	-	-	-	-	-	-	-	-	-	Persons under 15 years of age
หญิง	3,656.7	633.6	184.0	205.9	321.6	419.0	384.7	655.0	446.5	406.5	406.5	FEMALE
กำลังแรงงานรวม	1,924.2	-	34.3	122.0	274.3	349.1	321.5	496.8	255.1	71.0	71.0	Total Labor Force
1. กำลังแรงงานปัจจุบัน	1,923.7	-	34.3	122.0	274.3	349.1	321.5	496.8	254.6	71.0	71.0	1. Current labor force
1.1 ผู้มีงานทำ	1,897.7	-	31.9	116.4	266.9	345.8	316.5	495.7	253.5	71.0	71.0	1.1 Employed
- ทำงาน	1,895.1	-	31.9	116.4	266.5	344.2	316.5	495.7	252.9	71.0	71.0	- At work
- ไม่ทำงานแต่มีงานประจำ	2.5	-	-	-	0.4	1.6	-	-	0.6	-	-	- With job but not at work
1.2 ผู้ว่างงาน	26.0	-	2.4	5.6	7.4	3.4	5.0	1.1	1.1	-	-	1.2 Unemployed
- หางานทำ	10.2	-	1.0	1.8	4.1	1.7	1.0	-	0.5	-	-	- Looking for work
- ไม่หางานทำ/พร้อมที่จะทำงาน	15.8	-	1.4	3.8	3.3	1.7	4.0	1.1	0.6	-	-	- Not looking/available for work
2. กำลังแรงงานที่รอฤดูกาล	0.5	-	-	-	-	-	-	-	0.5	-	-	2. Seasonally inactive labor force
ผู้ไม่อยู่ในกำลังแรงงาน	1,099.0	-	149.7	83.9	47.3	69.9	63.2	158.1	191.4	335.5	335.5	Persons not in Labor Force
1. ทำงานบ้าน	561.5	-	6.7	17.3	32.2	63.0	59.5	144.5	162.9	75.3	75.3	1. Household work
2. เรียนหนังสือ	208.3	-	137.2	62.1	7.2	1.9	-	-	-	-	-	2. Studies
3. ชังเด็ก ขรา/ไม่สามารถทำงานได้	241.9	-	0.5	0.4	2.3	1.3	1.6	3.8	7.0	225.0	225.0	3. Too young/old/incapable of work
4. อื่น ๆ	87.2	-	5.3	4.1	5.5	3.8	2.1	9.8	21.5	35.1	35.1	4. Others
ผู้มีอายุต่ำกว่า 15 ปี	633.6	633.6	-	-	-	-	-	-	-	-	-	Persons under 15 years of age

ตารางที่ 2 จำนวนประชากรอายุ 15 ปีขึ้นไป จำแนกตามสถานภาพสมรส สถานภาพแรงงาน และเพศ กรุงเทพมหานคร
TABLE 2 POPULATION 15 YEARS AND OVER BY MARITAL STATUS, LABOR FORCE STATUS AND SEX, BANGKOK

ไตรมาสที่ 4/2551 : Quarter 4/2008

หน่วยเป็นพัน : In Thousands

สถานภาพแรงงาน	รวม					เคยสมรส Ever-Married			LABOR FORCE STATUS
	Total	โสด Single	สมรส Married	หม้าย Widowed	หย่า Divorced	แยกกันอยู่ Separated	ไม่ทราบ Unknown		
ยอดรวม	5,575.7	1,818.6	3,152.8	321.4	104.8	174.3	3.9	TOTAL	
กำลังแรงงานรวม	3,950.3	1,249.7	2,378.0	102.5	81.5	135.3	3.4	Total Labor Force	
1. กำลังแรงงานปัจจุบัน	3,948.4	1,248.8	2,377.0	102.5	81.5	135.3	3.4	1. Current labor force	
1.1 ผู้มีงานทำ	3,894.5	1,212.4	2,363.3	102.1	80.0	133.4	3.4	1.1 Employed	
- ทำงาน	3,887.6	1,211.2	2,358.2	101.5	80.0	133.4	3.4	- At work	
- ไม่ทำงานแต่มีงานประจำ	6.9	1.2	5.1	0.6	-	-	-	- With job but not at work	
1.2 ผู้ว่างงาน	53.9	36.4	13.7	0.4	1.5	2.0	-	1.2 Unemployed	
- หางานทำ	15.6	9.1	5.6	-	0.9	-	-	- Looking for work	
- ไม่หางานทำ/พร้อมที่จะทำงาน	38.3	27.3	8.1	0.4	0.6	2.0	-	- Not looking/available for wor	
2. กำลังแรงงานที่รอฤดูกาล	1.9	0.9	1.0	-	-	-	-	2. Seasonally inactive labor force	
ผู้ไม่อยู่ในกำลังแรงงาน	1,625.5	568.9	774.8	218.9	23.3	39.0	0.6	Persons not in Labor Force	
1. ทำงานบ้าน	587.9	60.9	445.7	50.0	11.8	19.5	-	1. Household work	
2. เรียนหนังสือ	403.3	394.8	7.6	-	0.4	0.6	-	2. Studies	
3. ยังเด็ก ซรา/ไม่สามารถทำงานได้	424.7	49.3	200.7	153.2	8.8	12.2	0.6	3. Too young/old/incapable of wor	
4. อื่น ๆ	209.5	63.9	120.8	15.7	2.4	6.8	-	4. Others	

ตารางที่ 2 จำนวนประชากรอายุ 15 ปีขึ้นไป จำแนกตามสถานภาพสมรส สถานภาพแรงงาน และเพศ กรุงเทพมหานคร
TABLE 2 POPULATION 15 YEARS AND OVER BY MARITAL STATUS, LABOR FORCE STATUS AND SEX, BANGKOK

ไตรมาสที่ 4/2551 : Quarter 4/2008

หน่วยเป็นพัน : In Thousands

สถานภาพแรงงาน	รวม	เคยสมรส Ever-Married				แยกกันอยู่ Separated	ไม่ทราบ Unknown	LABOR FORCE STATUS
		โสด Single	สมรส Married	หย่า Divorced	หม้าย Widowed			
ชาย	2,552.6	864.6	1,525.5	29.8	61.4	70.3	1.0	MALE
กำลังแรงงานรวม	2,026.1	610.3	1,311.8	25.3	20.9	56.9	1.0	Total Labor Force
1. กำลังแรงงานปัจจุบัน	2,024.7	609.4	1,311.3	25.3	20.9	56.9	1.0	1. Current labor force
1.1 ผู้มีงานทำ	1,996.8	588.6	1,306.4	24.4	20.9	55.6	1.0	1.1 Employed
- ทำงาน	1,992.5	587.4	1,303.3	24.4	20.9	55.6	1.0	- At work
- ไม่ทำงานแต่มีงานประจำ	4.3	1.2	3.1	-	-	-	-	- With job but not at work
1.2 ผู้ว่างงาน	27.9	20.8	4.9	-	0.9	1.3	-	1.2 Unemployed
- หางานทำ	5.4	3.0	1.5	-	0.9	-	-	- Looking for work
- ไม่หางานทำ/พร้อมที่จะทำงาน	22.5	17.8	3.4	-	-	1.3	-	- Not looking/available for work
2. กำลังแรงงานที่รอดูภาค	1.4	0.9	0.5	-	-	-	-	2. Seasonally inactive labor force
ผู้ไม่อยู่ในกำลังแรงงาน	526.5	254.3	213.7	40.5	4.5	13.4	-	Persons not in Labor Force
1. ทำงานบ้าน	26.4	9.6	12.1	2.3	0.7	1.8	-	1. Household work
2. เรียนหนังสือ	195.0	191.8	2.3	-	0.4	0.6	-	2. Studies
3. ชังเด็ก ขรา/ไม่สามารถทำงานได้	182.8	19.5	120.9	33.8	3.2	5.4	-	3. Too young/old/incapable of work
4. อื่น ๆ	122.3	33.5	78.5	4.5	0.2	5.7	-	4. Others
หญิง	3,023.2	954.0	1,627.2	74.9	260.1	104.0	3.0	FEMALE
กำลังแรงงานรวม	1,924.2	639.4	1,066.1	81.6	81.6	78.5	2.4	Total Labor Force
1. กำลังแรงงานปัจจุบัน	1,923.7	639.4	1,065.6	81.6	81.6	78.5	2.4	1. Current labor force
1.1 ผู้มีงานทำ	1,897.7	623.8	1,056.9	81.2	55.6	77.8	2.4	1.1 Employed
- ทำงาน	1,895.1	623.8	1,054.9	80.7	55.6	77.8	2.4	- At work
- ไม่ทำงานแต่มีงานประจำ	2.5	-	2.0	0.6	-	-	-	- With job but not at work
1.2 ผู้ว่างงาน	26.0	15.7	8.7	0.4	0.6	0.7	-	1.2 Unemployed
- หางานทำ	10.2	6.1	4.1	-	-	-	-	- Looking for work
- ไม่หางานทำ/พร้อมที่จะทำงาน	15.8	9.5	4.7	0.4	0.6	0.7	-	- Not looking/available for work
2. กำลังแรงงานที่รอดูภาค	0.5	-	0.5	-	-	-	-	2. Seasonally inactive labor force
ผู้ไม่อยู่ในกำลังแรงงาน	1,099.0	314.6	561.1	178.4	18.8	25.5	0.6	Persons not in Labor Force
1. ทำงานบ้าน	561.5	51.4	433.6	47.8	11.1	17.7	-	1. Household work
2. เรียนหนังสือ	208.3	203.0	5.3	-	-	-	-	2. Studies
3. ชังเด็ก ขรา/ไม่สามารถทำงานได้	241.9	29.8	79.8	119.4	5.5	6.8	0.6	3. Too young/old/incapable of work
4. อื่น ๆ	87.2	30.4	42.3	11.3	2.1	1.1	-	4. Others

ตารางที่ 3 จำนวนประชากรอายุ 15 ปีขึ้นไป จำแนกตามระดับการศึกษาที่สำเร็จ สถานภาพแรงงาน และเพศ กรุงเทพมหานคร
TABLE 3 POPULATION 15 YEARS AND OVER BY LEVEL OF EDUCATIONAL ATTAINMENT, LABOR FORCE STATUS AND SEX, BANGKOK

หน่วยเป็นพัน : In Thousands

ไตรมาสที่ 4/2551 : Quarter 4/200

สถานภาพแรงงาน	รวม	ไม่มี การศึกษา				มัธยมศึกษาตอนปลาย				อุดมศึกษา				LABOR FORCE STATUS	
		ต่ำกว่า ระดับศึกษา	ต่ำกว่า ประถมศึกษา	มัธยมศึกษาตอนต้น	มัธยมศึกษาตอนต้น	สายสามัญ	สายอาชีพ-เทคนิค	สายวิชาการ	สายวิชาชีพ	Higher Education	Technical Education	Training	Others		Unknown
Total	None	Elementary	Less than Elementary	Lower Secondary	General/Secondary	Academic	Vocational	Teacher Training	Academic	Education	Technical Education	Training	Others	Unknown	TOTAL
ยอดรวม	5,575.7	1,046.2	881.4	896.3	650.7	291.1	1.8	1,215.7	274.2	96.1	-	44.3	-	44.3	TOTAL
กำลังแรงงานรวม	3,950.3	609.6	693.5	595.1	393.0	212.7	0.6	1,060.1	219.7	66.8	-	33.9	-	33.9	Total Labor Force
1. กำลังแรงงานมีอยู่	3,948.4	608.6	693.5	595.1	393.0	212.7	0.6	1,059.6	219.3	66.8	-	33.9	-	33.9	1. Current labor force
1.1 ผู้มีงานทำ	3,894.5	608.1	690.0	581.5	388.8	205.5	0.6	1,038.7	218.4	64.5	-	33.1	-	33.1	1.1 Employed
- ทำงาน	3,887.6	606.5	688.6	580.0	388.0	205.1	0.6	1,038.0	218.0	64.5	-	33.1	-	33.1	- At work
- ไม่ทำงานแต่มีงานประจำ	6.9	1.6	1.5	1.6	0.7	0.4	-	0.8	0.4	-	-	-	-	-	- With job but not at work
1.2 ผู้ว่างงาน	53.9	0.4	3.4	13.6	4.3	7.2	-	20.9	0.9	2.4	-	0.8	-	0.8	1.2 Unemployed
- หางานทำ	15.6	0.4	1.0	2.9	1.0	3.2	-	6.0	0.6	0.2	-	0.3	-	0.3	- Looking for work
- ไม่ทำงานทำ/พร้อมที่จะทำงาน	38.3	-	2.4	10.7	3.3	4.0	-	14.9	0.4	2.1	-	0.5	-	0.5	- Not looking/available for work
2. กำลังแรงงานที่รอฤดูกาล	1.9	1.0	-	-	-	-	-	0.5	0.4	-	-	-	-	-	2. Seasonally inactive labor force
ผู้ไม่อยู่ในกำลังแรงงาน	1,625.5	436.7	187.9	301.2	257.6	78.4	1.2	155.7	54.5	29.3	-	10.4	-	10.4	Persons not in Labor Force
1. ทำงานบ้าน	587.9	188.3	93.0	86.2	53.1	32.0	0.9	68.3	27.6	11.9	-	3.7	-	3.7	1. Household work
2. เรียนหนังสือ	403.3	-	48.1	155.4	160.5	20.6	-	12.7	6.0	-	-	-	-	-	2. Studies
3. ชังเด็ก/ชรา/ไม่สามารถทำงานได้	424.7	210.1	28.1	31.0	25.4	10.9	0.3	19.6	5.5	5.0	-	4.5	-	4.5	3. Too young/old/incapable of work
4. อื่นๆ	209.5	38.3	18.8	28.5	18.7	14.9	-	55.1	15.3	12.4	-	2.2	-	2.2	4. Others

U/ รวมอาชีพระยะสั้น I/ Including Short Course Vocational

ตารางที่ 3 จำนวนประชากรอายุ 15 ปีขึ้นไป จำแนกตามระดับการศึกษาที่สำเร็จ สถานภาพแรงงาน และเพศ กรุงเทพมหานคร

TABLE 3 POPULATION 15 YEARS AND OVER BY LEVEL OF EDUCATIONAL ATTAINMENT, LABOR FORCE STATUS AND SEX, BANGKOK

ไตรมาสที่ 4/2551 : Quarter 4/2008

หน่วยเป็นพัน : In Thousands

สถานภาพแรงงาน	รวม	ไม่มี การศึกษา	ต่ำกว่า ประถมศึกษา Less than Elementary	ประถมศึกษา Elementary	มัธยมศึกษา ตอนต้น Lower Secondary	มัธยมศึกษาตอนปลาย				อุดมศึกษา				อื่นๆ	ไม่ทราบ	LABOR FORCE STATUS
						Upper Secondary Level		Higher Level		Higher Level		Higher Level				
						สายสามัญ General/ Academic	สายอาชีพ Vocational	สายวิชา- การศึกษา Teacher Training	สายวิชา- การศึกษา Teacher Training	สายวิชา- การศึกษา Teacher Training	สายวิชา- การศึกษา Teacher Training	สายวิชา- การศึกษา Teacher Training	สายวิชา- การศึกษา Teacher Training			
ชาย	2,552.6	51.4	424.8	414.5	460.7	333.3	151.0	0.6	534.1	136.8	26.4	19.0	MALE	Total Labor Force		
กำลังแรงงานรวม	2,026.1	23.6	306.2	355.9	352.0	226.7	124.4	0.6	481.7	118.6	21.3	15.1	1. Current labor force			
1. กำลังแรงงานปัจจุบัน	2,024.7	23.6	305.7	355.9	352.0	226.7	124.4	0.6	481.2	118.2	21.3	15.1	1.1 Employed			
1.1 ผู้มีงานทำ	1,996.8	23.6	305.3	354.3	343.9	224.8	119.7	0.6	472.2	118.2	19.6	14.6	- At work			
- ทำงาน	1,992.5	23.6	304.2	353.7	342.4	224.8	119.4	0.6	471.9	117.8	19.6	14.6	- With job but not at work			
- ไม่ทำงานแต่มีงานประจำ	4.3	-	1.0	0.6	1.6	-	0.4	-	0.4	0.4	-	-	1.2 Unemployed			
1.2 ผู้ว่างงาน	27.9	-	0.4	1.6	8.1	2.0	4.6	-	9.0	-	1.7	0.5	- Looking for work			
- หางานทำ	5.4	-	0.4	-	0.3	-	2.0	-	2.4	-	0.2	-	- Not looking/available for work			
- ไม่ทำงานทั้ง/พร้อมที่จะทำงาน	22.5	-	-	1.6	7.8	2.0	2.6	-	6.6	-	1.5	0.5	2. Seasonally inactive labor force			
2. กำลังแรงงานที่รอฤดูกาล	1.4	-	0.5	-	-	-	-	-	0.5	0.4	-	-	Persons not in Labor Force			
ผู้มีงานทำกำลังแรงงาน	526.5	27.8	118.7	58.6	108.7	106.5	26.6	-	52.4	18.3	5.1	3.9	1. Household work			
1. ทำงานบ้าน	26.4	1.0	11.5	5.4	2.0	4.0	-	-	2.2	0.3	-	-	2. Studies			
2. เรียนหนังสือ	195.0	-	-	28.7	68.5	74.0	10.8	-	8.8	4.2	-	-	3. Too young/old/incapable of work			
3. ยึดถือ วิชา/ไม่สามรถทำงานได้	182.8	24.4	86.9	11.9	21.5	14.6	7.4	-	8.6	3.9	1.2	2.4	4. Others			
4. อื่น ๆ	122.3	2.4	20.3	12.6	16.7	13.9	8.4	-	32.9	9.8	3.9	1.5	FEMALE			
หญิง	3,023.2	126.5	621.4	466.9	435.6	317.4	140.1	1.2	681.7	137.3	69.7	25.3	Total Labor Force			
กำลังแรงงานรวม	1,924.2	41.7	303.4	337.6	243.1	166.3	88.4	-	578.4	101.1	45.5	18.8	1. Current labor force			
1. กำลังแรงงานปัจจุบัน	1,923.7	41.7	302.9	337.6	243.1	166.3	88.4	-	578.4	101.1	45.5	18.5	1.1 Employed			
1.1 ผู้มีงานทำ	1,897.7	41.7	302.9	335.7	237.6	164.0	85.8	-	566.5	100.2	44.9	18.5	- At work			
- ทำงาน	1,895.1	41.7	302.3	334.9	237.6	163.3	85.8	-	566.1	100.2	44.9	18.5	- With job but not at work			
- ไม่ทำงานแต่มีงานประจำ	2.5	-	0.6	0.9	-	0.7	-	-	0.4	-	-	-	1.2 Unemployed			
1.2 ผู้ว่างงาน	26.0	-	-	1.9	5.5	2.3	2.6	-	11.9	0.9	0.6	0.3	- Looking for work			
- หางานทำ	10.2	-	-	1.0	2.5	1.0	1.2	-	3.6	0.6	-	-	- Not looking/available for work			
- ไม่ทำงานทั้ง/พร้อมที่จะทำงาน	15.8	-	-	0.8	2.9	1.4	1.4	-	8.3	0.4	0.6	-	2. Seasonally inactive labor force			
2. กำลังแรงงานที่รอฤดูกาล	0.5	-	0.5	-	-	-	-	-	-	-	-	-	Persons not in Labor Force			
ผู้มีงานทำกำลังแรงงาน	1,099.0	84.8	318.0	129.4	192.5	151.1	51.8	1.2	103.3	36.2	24.2	6.5	1. Household work			
1. ทำงานบ้าน	561.5	21.8	176.9	87.6	84.3	49.1	32.0	0.9	66.2	27.3	11.9	3.7	2. Studies			
2. เรียนหนังสือ	208.3	-	-	19.4	87.0	86.5	9.8	-	3.9	1.8	-	-	3. Too young/old/incapable of work			
3. ยึดถือ วิชา/ไม่สามรถทำงานได้	241.9	59.9	123.2	16.2	9.5	10.8	3.5	0.3	11.0	1.6	3.9	2.1	4. Others			
4. อื่น ๆ	87.2	3.1	18.0	6.1	11.8	4.8	6.5	-	22.3	5.5	8.5	0.7				

รวมอาชีพระยะสั้น / Including Short Course Vocational

ตารางที่ 4 จำนวนผู้มีงานทำ จำแนกตามระดับการศึกษาที่สำเร็จ อาชีพ และเพศ กรุงเทพมหานคร

TABLE 4 EMPLOYED PERSONS BY LEVEL OF EDUCATIONAL ATTAINMENT, OCCUPATION AND SEX, BANGKOK

ไตรมาสที่ 4/2551 : Quarter-4/2008

หน่วยเป็นพัน : in Thousands

อาชีพ Occupation	รวม Total	ไม่มี การศึกษา None	ต่ำกว่า ประถมศึกษา Less than Elementary	ต่ำกว่า ประถมศึกษา Less than Elementary	มัธยมศึกษาตอนปลาย Upper Secondary Level			อุดมศึกษา Higher Level			อื่นๆ Others	ไม่ทราบ Unknown	TOTAL	OCCUPATION	
					ประถมศึกษา Elementary	มัธยมศึกษา ตอนต้น Lower Secondary	สายสามัญ General/ Academic	สายอาชีพ- การศึกษ Vocational Training	สายอาชีพ- การศึกษ Higher Technical Education	สายอาชีพ- การศึกษ Teacher Training					
ยอดรวม	3,894.5	65.3	608.1	690.0	581.5	388.8	205.5	0.6	1,038.7	218.4	64.5	-	33.1		
1. ผู้ปฏิบัติการแบบ ข้ำรชากรระดับอาวุโส และผู้จัดการ	275.9	-	16.3	10.4	14.7	15.5	14.7	-	180.8	16.9	6.0	-	0.6	1. Legislators, senior officials and managers	
2. ผู้ประกอบวิชาชีพด้านต่างๆ	335.0	-	-	0.6	1.3	3.0	3.0	-	272.8	19.6	34.2	-	0.6	2. Professionals	
3. ผู้ประกอบวิชาชีพด้านเทคนิคสาขาต่างๆ และอาชีพที่เกี่ยวข้อง	394.2	1.1	10.9	14.6	23.4	28.1	26.9	-	234.2	47.8	5.7	-	1.5	3. Technicians and associate professionals	
4. เสมียน	318.2	0.7	7.8	14.8	30.7	42.0	36.1	-	137.6	40.6	6.3	-	1.6	4. Clerks	
5. พนักงานบริการและพนักงานในร้านค้า และตลาด	1,055.6	27.0	227.9	178.4	183.7	148.4	61.8	-	158.6	48.6	8.2	-	12.9	5. Service workers and shop and market sales workers	
6. ผู้ปฏิบัติงานที่มีฝีมือในด้านการเกษตร และการประมง	44.4	0.6	23.2	7.4	5.7	3.5	0.3	-	3.3	0.3	-	-	-	6. Skilled agricultural and fishery workers	
7. ผู้ปฏิบัติงานด้านความสามารถทางฝีมือ และธุรกิจการค้าที่เกี่ยวข้อง	474.8	9.3	81.5	154.4	108.9	44.1	25.2	-	19.9	26.7	1.1	-	3.8	7. Craft and related trades workers	
8. ผู้ปฏิบัติการ โรงงานและเครื่องจักร และผู้ปฏิบัติงานด้านการประกอบ	541.8	8.2	106.7	165.4	132.8	69.3	25.3	0.6	10.5	13.4	2.5	-	7.2	8. Plant and machine operators and assemblers	
9. อาชีพขั้นพื้นฐานต่างๆ ในด้านการขาย และการให้บริการ	439.9	18.4	133.7	143.8	80.3	34.5	11.7	-	9.3	4.4	0.5	-	3.3	9. Elementary occupations	
10. คนงานซึ่งมิได้จำแนกไว้ในหมวดอื่น	14.7	-	-	0.4	-	0.4	0.5	-	11.7	-	-	-	1.7	10. Workers not classifiable by occupation	

1/ รวมอาชีพระยะสั้น Including Short Course Vocational

ตารางที่ 4 จำนวนผู้มีงานทำ จำแนกตามระดับการศึกษาที่สำเร็จ อาชีพ และเพศ กรุงเทพมหานคร
TABLE 4 EMPLOYED PERSONS BY LEVEL OF EDUCATIONAL ATTAINMENT, OCCUPATION AND SEX, BANGKOK

ไตรมาสที่ 4/2551 : Quarter 4/2008

หน่วยเป็นพัน : In Thousands

อาชีพ	รวม	ไม่มี การศึกษา	ต่ำกว่า ประถมศึกษา	ประถมศึกษา	มัธยมศึกษาตอนปลาย						อื่นๆ	ไม่ทราบ	อาชีพ
					Upper Secondary Level			Higher Level					
					None	Elementary	Lower Secondary	General Academic	Vocational	Teacher Training			
ชาย	1,996.8	23.6	305.3	354.3	224.8	119.7	0.6	472.2	118.2	19.6	14.6	MALE	
1. ผู้ปฏิบัติงานขาย	179.3	-	13.8	9.8	11.7	9.6	-	106.6	11.9	2.3	-	0.6	1. Legislators, senior officials and managers
2. ผู้ประกอบวิชาชีพด้านต่างๆ	160.3	-	-	0.6	2.2	2.5	-	136.0	8.0	10.0	-	0.3	2. Professionals
3. ผู้ประกอบวิชาชีพด้านเทคนิคสาขาต่างๆ และอาชีพที่เกี่ยวข้อง	160.2	0.4	6.3	5.8	19.7	12.1	-	79.9	18.5	0.6	-	1.5	3. Technicians and associate professionals
4. เสมียน	108.3	-	2.8	4.2	16.3	12.9	-	40.8	14.4	0.6	-	0.5	4. Clerks
5. พนักงานบริการและพนักงานในร้านค้า และตลาด	461.0	7.5	86.3	74.5	70.6	29.8	-	77.3	24.4	2.5	-	4.5	5. Service workers and shop and market sales workers
6. ผู้ปฏิบัติงานที่มีฝีมือในด้านการเกษตร และการประมง	28.4	0.6	14.5	4.0	3.1	0.3	-	0.9	0.3	-	-	-	6. Skilled agricultural and fishery workers
7. ผู้ปฏิบัติงานด้านความงามทางที่มีชื่อ และธุรกิจการกำกับตัวข้อ	334.5	5.1	56.5	93.7	31.7	24.0	-	15.6	26.3	1.1	-	1.1	7. Craft and related trades workers
8. ผู้ปฏิบัติการ โรงงานและเครื่องจักร และผู้ปฏิบัติงานด้านการประกอบ	399.2	4.7	85.9	109.6	48.1	22.0	0.6	9.1	12.0	2.1	-	5.5	8. Plant and machine operators and assemblers
9. อาชีพขั้นพื้นฐานต่างๆ ในด้านการขาย และการให้บริการ	162.0	5.3	39.2	51.7	21.0	6.2	-	3.7	2.5	0.5	-	0.6	9. Elementary occupations
10. คนงานซึ่งมิได้จำแนกไว้ในหมวดอื่น	3.7	-	-	0.4	0.4	0.5	-	2.4	-	-	-	-	10. Workers not classifiable by occupation
หญิง	1,897.7	41.7	302.9	335.7	164.0	85.8	-	566.5	100.2	44.9	18.5	FEMALE	
1. ผู้ปฏิบัติงานขาย	96.7	-	2.5	0.6	3.8	5.2	-	74.2	5.1	3.8	-	-	1. Legislators, senior officials and managers
2. ผู้ประกอบวิชาชีพด้านต่างๆ	174.7	-	-	-	0.9	0.5	-	136.8	11.6	24.2	-	0.3	2. Professionals
3. ผู้ประกอบวิชาชีพด้านเทคนิคสาขาต่างๆ และอาชีพที่เกี่ยวข้อง	234.0	0.7	4.6	8.7	8.4	14.8	-	154.3	29.3	5.1	-	-	3. Technicians and associate professionals
4. เสมียน	209.9	0.7	5.1	10.6	25.8	23.2	-	96.8	26.2	5.7	-	1.1	4. Clerks
5. พนักงานบริการและพนักงานในร้านค้า และตลาด	594.5	19.5	141.7	103.9	77.8	32.0	-	81.4	24.2	5.8	-	8.4	5. Service workers and shop and market sales workers
6. ผู้ปฏิบัติงานที่มีฝีมือในด้านการเกษตร และการประมง	16.0	-	8.7	3.4	0.4	-	-	2.5	-	-	-	-	6. Skilled agricultural and fishery workers
7. ผู้ปฏิบัติงานด้านความงามทางที่มีชื่อ และธุรกิจการกำกับตัวข้อ	140.3	4.2	25.1	60.7	12.4	1.2	-	4.3	0.4	-	-	2.7	7. Craft and related trades workers
8. ผู้ปฏิบัติการ โรงงานและเครื่องจักร และผู้ปฏิบัติงานด้านการประกอบ	142.7	3.5	20.8	55.8	21.2	3.4	-	1.4	1.4	0.4	-	1.7	8. Plant and machine operators and assemblers
9. อาชีพขั้นพื้นฐานต่างๆ ในด้านการขาย และการให้บริการ	278.0	13.1	94.5	92.1	13.5	5.6	-	5.6	1.9	-	-	2.7	9. Elementary occupations
10. คนงานซึ่งมิได้จำแนกไว้ในหมวดอื่น	11.0	-	-	-	-	-	-	9.3	-	-	-	1.7	10. Workers not classifiable by occupation

I/ รวมอาชีพอิสระ I/ Including Short Course Vocational

ตารางที่ 5 จำนวนผู้มีงานทำ จำแนกตามระดับการศึกษาที่สำเร็จ อุตสาหกรรม และเพศ กรุงเทพมหานคร

TABLE 5 EMPLOYED PERSONS BY LEVEL OF EDUCATIONAL ATTAINMENT, INDUSTRY AND SEX, BANGKOK

ไตรมาสที่ 4/2551 : Quarter 4/2008

หน่วยเป็นพัน : In Thousands

อุตสาหกรรม	มัธยมศึกษาตอนปลาย										รวม	ไม่มี การศึกษา	INDUSTRY		
	Upper Secondary Level					Higher Level									
	ต่ำกว่า ประถมศึกษา	ต่ำกว่า มัธยมศึกษา	สายสามัญ	สายวิชา- ศึกษา	สายวิชา- การศึกษามืออาชีพ	สายวิชา- การศึกษามืออาชีพ	สายวิชา- การศึกษามืออาชีพ	สายวิชา- การศึกษามืออาชีพ	สายวิชา- การศึกษามืออาชีพ	สายวิชา- การศึกษามืออาชีพ				สายวิชา- การศึกษามืออาชีพ	สายวิชา- การศึกษามืออาชีพ
None	Elementary	Less than	Elementary	Lower	General/ Academic	Vocational	Teacher Training	Academic	Teacher Training	Academic	Technical Education	Teacher Training	Others	Unknown	TOTAL
ยอดรวม	3,894.5	65.3	608.1	690.0	581.5	388.8	205.5	0.6	1,038.7	218.4	64.5	-	33.1	33.1	TOTAL
1. เกษตรกรรม การค้าสัตว์ และการป่าไม้	42.6	0.6	23.1	4.9	4.3	4.3	1.2	-	4.0	0.3	-	-	-	-	1. Agriculture, hunting and forestry
2. การประมง	1.4	-	0.3	0.4	0.3	-	-	-	0.4	-	-	-	-	-	2. Fishing
3. การทำเหมืองแร่ และเหมืองหิน	2.6	-	-	-	-	-	-	-	2.2	0.4	-	-	-	-	3. Mining and quarrying
4. การผลิต	796.8	13.7	98.3	227.4	152.0	87.8	35.1	-	135.6	38.4	5.2	-	3.3	3.3	4. Manufacturing
5. การไฟฟ้า ก๊าซ และการประปา	9.3	-	-	-	-	1.8	0.5	-	6.4	0.6	-	-	-	-	5. Electricity, gas and water supply
6. การก่อสร้าง	190.8	5.9	38.6	41.3	29.2	11.4	6.4	-	42.4	14.2	1.0	-	0.5	0.5	6. Construction
7. การขายส่ง การขายปลีก การซ่อมแซมยานยนต์ รถจักรยานยนต์ ของใช้ส่วนบุคคล และของใช้ ในครัวเรือน	978.0	20.2	142.2	123.5	140.0	122.9	67.1	-	268.7	72.8	9.5	-	11.3	11.3	7. Wholesale and retail trade, repair of motor vehicles motorcycles and personal and household goods
8. โรงแรม และภัตตาคาร	464.8	11.3	126.5	101.9	88.4	51.7	27.2	-	40.6	10.5	2.5	-	4.1	4.1	8. Hotel and restaurants
9. การขนส่ง สถานที่เก็บสินค้า และการคมนาคม	337.2	0.8	60.6	61.9	58.9	34.1	17.1	0.6	75.5	17.5	3.5	-	6.7	6.7	9. Transport, storage and communication
10. การเป็นสื่อกลางทางการเงิน	127.3	0.8	1.1	1.7	1.4	7.6	5.6	-	98.1	8.4	2.4	-	-	-	10. Financial intermediation
11. กิจกรรมด้านอสังหาริมทรัพย์ การให้เช่า และกิจการทางธุรกิจ	306.2	2.4	36.9	48.2	36.8	18.9	11.6	-	131.5	14.3	3.3	-	2.4	2.4	11. Real estate, renting and business activities
12. การบริหารราชการ และการป้องกันประเทศ รวมทั้งการประกันสังคมภาคบังคับ	168.7	-	8.3	7.4	15.1	6.8	15.6	-	93.5	16.0	4.6	-	1.5	1.5	12. Public administration and defence, compulsory social security
13. การศึกษา	130.9	0.5	4.6	2.0	6.8	5.6	3.8	-	69.9	6.2	31.5	-	-	-	13. Education
14. งานด้านสุขภาพ และงานสังคมสงเคราะห์	83.2	0.3	11.7	8.6	9.6	9.1	5.8	-	27.2	10.2	-	-	0.7	0.7	14. Health and social work
15. กิจกรรมด้านบริการชุมชน สังคม และการบริการ ส่วนบุคคลอื่นๆ	158.1	1.4	31.2	29.5	29.1	18.0	6.9	-	34.1	7.0	0.9	-	-	-	15. Other community, social and personal service activity
16. ลูกจ้างในครัวเรือนส่วนบุคคล	74.5	7.4	24.0	29.9	5.6	5.1	0.7	-	0.4	0.5	-	-	1.0	1.0	16. Private households with employed persons
17. องค์กรระหว่างประเทศและองค์กรต่างประเทศ อื่นๆ และสมาชิก	1.6	-	-	-	0.7	0.9	-	-	-	-	-	-	-	-	17. Extra-territorial organizations and bodies
18. ไม่ทราบ	20.4	-	0.8	1.4	3.3	3.0	0.9	-	8.3	1.1	-	-	1.7	1.7	18. Unknown

L/รวมอาชีพระยะสั้น L/ Including Short Course Vocational

ตารางที่ 5 จำนวนผู้มีงานทำ จำแนกตามระดับการศึกษาที่สำเร็จ อุตสาหกรรม และเพศ กรุงเทพมหานคร
TABLE 5 EMPLOYED PERSONS BY LEVEL OF EDUCATIONAL ATTAINMENT, INDUSTRY AND SEX, BANGKOK

หน่วยนับพัน : In Thousands

ไตรมาสที่ 4:2551 : Quarter 4:2008

อุตสาหกรรม Industry	รวม Total	ไม่มี การศึกษา None	ต่ำกว่า ประถมศึกษา Less than Elementary	ประถมศึกษา Elementary	มัธยมศึกษา ตอนต้น Lower Secondary	มัธยมศึกษาตอนปลาย Upper Secondary Level				อุดมศึกษา Higher Level		ไม่รู้ Others	ไม่ทราบ Unknown	อุตสาหกรรม INDUSTRY
						สามัญ General/ Academic	สายอาชีพ- ศึกษา Vocational	สายอาชีพ- การฝึก Teacher Training	สายวิชาการ Academic	สายอาชีพ Technical Education	สายวิชาชีพ Higher Technical Education			
ชาย	1,996.8	23.6	305.3	354.3	343.9	224.8	119.7	0.6	472.2	118.2	19.6	-	14.6	MALE
1. เกษตรกรรม การล่าสัตว์ และการป่าไม้	27.1	0.6	14.5	2.7	3.2	3.1	1.2	-	1.5	0.3	-	-	-	1. Agriculture, hunting and forestry
2. การประมง	1.4	-	0.3	0.4	0.3	-	-	-	0.4	-	-	-	-	2. Fishing
3. การทำเหมืองแร่ และเหมืองหิน	2.2	-	-	-	-	-	-	-	1.9	0.4	-	-	-	3. Mining and quarrying
4. การผลิต	392.8	7.0	47.2	104.4	79.3	42.0	22.3	-	65.1	22.0	2.8	-	0.6	4. Manufacturing
5. การไฟฟ้า ก๊าซ และการประปา	7.8	-	-	-	-	1.3	0.5	-	6.1	-	-	-	-	5. Electricity, gas and water supply
6. การก่อสร้าง	156.9	3.4	35.0	37.9	25.7	11.4	5.0	-	27.4	10.2	0.4	-	0.5	6. Construction
7. การขนส่ง การขายปลีก การซ่อมแซมยานยนต์ รถจักรยานยนต์ ของใช้ส่วนบุคคล และของใช้ในครัวเรือน	509.8	6.9	67.5	70.3	86.8	74.0	35.0	-	121.2	37.5	4.1	-	6.5	7. Wholesale and retail trade, repair of motor vehicles motorcycles and personal and household goods
8. โรงแรม และภัตตาคาร	179.3	2.9	46.1	33.9	35.1	24.5	12.7	-	17.9	5.1	1.1	-	-	8. Hotel and restaurants
9. การขนส่ง สถานที่ขึ้นสินค้า และการคมนาคม	255.1	0.4	53.6	54.2	53.3	29.0	14.4	0.6	29.6	13.9	1.6	-	4.5	9. Transport, storage and communication
10. การเงิน ภัยพิบัติ และการประกันภัย	61.7	0.4	1.1	0.4	1.0	6.0	3.4	-	43.5	6.0	-	-	-	10. Financial intermediation
11. กิจกรรมด้านบริการชุมชน สิ่งพิมพ์ และการบริการส่วนบุคคลอื่นๆ	161.7	1.4	16.9	25.4	22.1	11.9	6.1	-	66.8	9.2	0.5	-	1.5	11. Real estate, renting and business activities
12. การบริหารราชการ และการป้องกันประเทศ รวมทั้งการประกันสังคมบางส่วน	86.9	-	6.2	4.9	11.6	6.8	11.4	-	38.3	5.9	1.0	-	1.0	12. Public administration and defence, compulsory social security
13. การศึกษา	41.9	-	2.7	0.9	3.8	1.2	0.5	-	22.9	2.4	7.6	-	-	13. Education
14. งานด้านสุขภาพ และงานสังคมสงเคราะห์	23.3	-	2.9	1.9	2.0	2.9	3.5	-	9.2	0.8	-	-	-	14. Health and social work
15. กิจกรรมด้านบริการชุมชน สิ่งพิมพ์ และการบริการส่วนบุคคลอื่นๆ	69.6	0.3	9.3	11.7	16.6	7.2	2.2	-	18.3	3.6	0.5	-	-	15. Other community, social and personal service activity
16. ธุรกิจไม่ครัวเรือนส่วนบุคคล	8.7	0.4	1.8	4.0	0.4	0.9	0.7	-	-	0.5	-	-	-	16. Private households with employed persons
17. องค์การระหว่างประเทศขององค์การต่างประเทศอื่นๆ และสมาชิก	0.6	-	-	-	-	0.6	-	-	-	-	-	-	-	17. Extra-territorial organizations and bodies
18. ไม่ทราบ	10.1	-	-	1.4	2.8	2.3	0.9	-	2.2	0.6	-	-	-	18. Unknown
หญิง	1,897.7	41.7	302.9	335.7	237.6	164.0	85.8	-	566.5	100.2	44.9	-	18.5	FEMALE
1. เกษตรกรรม การล่าสัตว์ และการป่าไม้	15.5	-	8.5	2.2	1.1	1.2	-	-	2.5	-	-	-	-	1. Agriculture, hunting and forestry
2. การประมง	-	-	-	-	-	-	-	-	-	-	-	-	-	2. Fishing
3. การทำเหมืองแร่ และเหมืองหิน	0.4	-	-	-	-	-	-	-	0.4	-	-	-	-	3. Mining and quarrying
4. การผลิต	404.1	6.6	51.1	123.0	72.8	45.8	12.8	-	70.5	16.4	2.4	-	2.7	4. Manufacturing
5. การไฟฟ้า ก๊าซ และการประปา	1.5	-	-	-	-	0.5	-	-	0.4	0.6	-	-	-	5. Electricity, gas and water supply
6. การก่อสร้าง	34.0	2.5	3.6	3.4	3.5	-	1.4	-	14.9	4.0	0.5	-	-	6. Construction
7. การขนส่ง การขายปลีก การซ่อมแซมยานยนต์ รถจักรยานยนต์ ของใช้ส่วนบุคคล และของใช้ในครัวเรือน	468.2	13.3	74.7	53.2	53.1	48.9	32.0	-	147.5	35.4	5.4	-	4.8	7. Wholesale and retail trade, repair of motor vehicles motorcycles and personal and household goods
8. โรงแรม และภัตตาคาร	285.5	8.5	80.4	68.0	53.3	27.2	14.5	-	22.7	5.4	1.4	-	4.1	8. Hotel and restaurants
9. การขนส่ง สถานที่ขึ้นสินค้า และการคมนาคม	82.1	0.4	7.0	7.7	5.5	5.1	2.8	-	45.9	3.6	1.9	-	2.2	9. Transport, storage and communication
10. การเงิน ภัยพิบัติ และการประกันภัย	65.6	0.4	-	1.4	0.5	1.7	2.3	-	54.7	2.4	-	-	-	10. Financial intermediation
11. กิจกรรมด้านบริการชุมชน สิ่งพิมพ์ และการบริการส่วนบุคคลอื่นๆ	144.6	1.0	20.0	22.8	14.7	7.0	5.5	-	64.7	5.1	2.8	-	0.9	11. Real estate, renting and business activities
12. การบริหารราชการ และการป้องกันประเทศ รวมทั้งการประกันสังคมบางส่วน	81.8	-	2.0	2.4	3.5	-	4.3	-	55.2	10.2	3.7	-	0.5	12. Public administration and defence, compulsory social security
13. การศึกษา	89.0	0.5	2.0	1.1	3.1	4.4	3.3	-	47.0	3.9	23.9	-	-	13. Education
14. งานด้านสุขภาพ และงานสังคมสงเคราะห์	59.9	0.3	8.8	6.8	7.6	6.2	2.3	-	18.0	9.3	-	-	0.7	14. Health and social work
15. กิจกรรมด้านบริการชุมชน สิ่งพิมพ์ และการบริการส่วนบุคคลอื่นๆ	88.6	1.2	21.9	17.8	12.5	10.9	4.7	-	15.9	3.4	0.4	-	-	15. Other community, social and personal service activity
16. ธุรกิจไม่ครัวเรือนส่วนบุคคล	65.8	7.0	22.2	26.0	5.2	4.2	-	-	0.4	-	-	-	1.0	16. Private households with employed persons
17. องค์การระหว่างประเทศขององค์การต่างประเทศอื่นๆ และสมาชิก	1.0	-	-	-	0.7	0.3	-	-	-	-	-	-	-	17. Extra-territorial organizations and bodies
18. ไม่ทราบ	10.3	-	0.8	-	0.5	0.7	-	-	6.1	0.6	-	-	1.7	18. Unknown

รวมอาชีพระยะสั้น / Including Short Course Vocational

ตารางที่ 6 จำนวนผู้มีงานทำ จำแนกตามสถานภาพทำงาน อาชีพ และเพศ กรุงเทพมหานคร

TABLE 6 EMPLOYED PERSONS BY WORK STATUS, OCCUPATION AND SEX, BANGKOK

ไตรมาสที่ 4/2551 : Quarter 4/2008

หน่วยเป็นพัน : In Thousands

อาชีพ	สถานภาพการทำงาน Work Status							TOTAL	OCCUPATION
	รวม	นายจ้าง	ลูกจ้างรัฐบาล	ลูกจ้างเอกชน	ทำงานส่วนตัว	ช่วยธุรกิจครอบครัว	การรวมกลุ่ม		
	Total	Employer	Government Employee	Private Employee	Own Account Worker	Unpaid Family Worker	Members of Producers' Cooperatives		
ยอดรวม	3,894.5	200.7	410.1	2,183.3	794.7	305.8	-	TOTAL	
1. ผู้บัญญัติกฎหมาย ข้าราชการระดับอาวุโส และผู้จัดการ	275.9	108.0	23.7	139.8	1.3	3.2	-	1. Legislators, senior officials and managers	
2. ผู้ประกอบวิชาชีพด้านต่างๆ	335.0	0.8	113.9	199.2	19.2	1.9	-	2. Professionals	
3. ผู้ประกอบวิชาชีพด้านเทคนิคสาขาต่างๆ และอาชีพที่เกี่ยวข้อง	394.2	3.6	54.3	307.7	18.7	9.8	-	3. Technicians and associate professionals	
4. เสมียน	318.2	0.4	84.3	216.0	2.1	15.4	-	4. Clerks	
5. พนักงานบริการและพนักงานในร้านค้า และตลาด	1,055.6	56.0	33.0	330.6	422.7	213.3	-	5. Service workers and shop and market sales workers	
6. ผู้ปฏิบัติงานที่มีฝีมือในด้านการเกษตร และการประมง	44.4	0.9	4.7	7.2	19.6	12.1	-	6. Skilled agricultural and fishery workers	
7. ผู้ปฏิบัติงานด้านความสามารถทางฝีมือ และธุรกิจการค้าที่เกี่ยวข้อง	474.8	27.6	16.5	333.2	74.5	23.0	-	7. Craft and related trades workers	
8. ผู้ปฏิบัติการโรงงานและเครื่องจักร และผู้ปฏิบัติงานด้านการประกอบ	541.8	1.7	24.8	361.0	151.8	2.6	-	8. Plant and machine operators and assemblers	
9. อาชีพขั้นพื้นฐานต่างๆ ในด้านการขาย และการให้บริการ	439.9	1.7	50.9	277.8	84.9	24.6	-	9. Elementary occupations	
10. คนงานซึ่งมิได้จำแนกไว้ในหมวดอื่น	14.7	-	3.9	10.8	-	-	-	10. Workers not classifiable by occupation	

ตารางที่ 6 จำนวนผู้มีงานทำ จำแนกตามสถานภาพทำงาน อาชีพ และเพศ กรุงเทพมหานคร

TABLE 6 EMPLOYED PERSONS BY WORK STATUS, OCCUPATION AND SEX, BANGKOK

ไตรมาสที่ 4/2551 : Quarter 4/2008 หน่วยเป็นพัน : In Thousands

อาชีพ	สถานภาพการทำงาน Work Status						การรวมกลุ่ม Members of Producers' Cooperatives	ช่วยธุรกิจ ครอบครัว Unpaid Family Worker	OCCUPATION
	รวม Total	นายจ้าง Employer	ลูกจ้างรัฐบาล Government Employee	ลูกจ้างเอกชน Private Employee	ทำงานส่วนตัว Own Account Worker	รวม Total			
ชาย									MALE
1. ผู้ปฏิบัติงานนายจ้าง ข้าราชการระดับอาวุโสและผู้จัดการ	1,996.8	149.7	202.8	1,084.2	476.5	-	83.7	-	1. Legislators, senior officials and managers
2. ผู้ประกอบวิชาชีพด้านต่างๆ	179.3	82.8	15.2	80.3	1.0	-	-	-	2. Professionals
3. ผู้ประกอบอาชีพด้านเทคนิคสาขาต่างๆ และอาชีพที่เกี่ยวข้อง	160.3	0.8	44.7	100.7	13.2	-	0.9	-	3. Technicians and associate professionals
4. เสมียน	160.2	2.5	24.5	117.4	12.9	-	2.9	-	4. Clerks
5. พนักงานบริการและพนักงานในร้านค้าและตลาด	108.3	-	29.9	75.2	1.8	-	1.5	-	5. Service workers and shop and market sales workers
6. ผู้ปฏิบัติงานที่มีฝีมือในด้านเกษตรและกราะประมง	461.0	35.7	18.5	147.0	198.7	-	61.2	-	6. Skilled agricultural and fishery workers
7. ผู้ปฏิบัติงานด้านความสามารถที่มีมือและธุรกิจการค้าที่เกี่ยวข้อง	28.4	0.9	2.5	6.3	14.5	-	4.1	-	7. Craft and related trades workers
8. ผู้ปฏิบัติการโรงงานและเครื่องจักรและผู้ปฏิบัติงานด้านการประกอบ	334.5	24.5	15.9	240.7	46.5	-	7.0	-	8. Plant and machine operators and assemblers
9. อาชีพขั้นพื้นฐานต่างๆ ในด้านการขายและการให้บริการ	399.2	1.7	22.0	231.2	142.5	-	1.7	-	9. Elementary occupations
10. คนงานซึ่งมิได้จำแนกไว้บนหมวดอื่น	162.0	0.8	28.7	82.6	45.5	-	4.4	-	10. Workers not classifiable by occupation
หญิง									FEMALE
1. ผู้ปฏิบัติงานนายจ้าง ข้าราชการระดับอาวุโสและผู้จัดการ	1,897.7	51.0	207.3	1,099.1	318.2	-	222.1	-	1. Legislators, senior officials and managers
2. ผู้ประกอบวิชาชีพด้านต่างๆ	96.7	25.2	8.5	59.5	0.4	-	3.2	-	2. Professionals
3. ผู้ประกอบอาชีพด้านเทคนิคสาขาต่างๆ และอาชีพที่เกี่ยวข้อง	174.7	-	69.1	98.6	6.0	-	1.0	-	3. Technicians and associate professionals
4. เสมียน	234.0	1.1	29.8	190.3	5.9	-	6.9	-	4. Clerks
5. พนักงานบริการและพนักงานในร้านค้าและตลาด	209.9	0.4	54.4	140.7	0.4	-	14.0	-	5. Service workers and shop and market sales workers
6. ผู้ปฏิบัติงานที่มีฝีมือในด้านเกษตรและกราะประมง	594.5	20.3	14.6	183.6	224.0	-	152.0	-	6. Skilled agricultural and fishery workers
7. ผู้ปฏิบัติงานด้านความสามารถที่มีมือและธุรกิจการค้าที่เกี่ยวข้อง	16.0	-	2.2	0.9	5.1	-	7.9	-	7. Craft and related trades workers
8. ผู้ปฏิบัติการโรงงานและเครื่องจักรและผู้ปฏิบัติงานด้านการประกอบ	140.3	3.1	0.6	92.5	28.0	-	16.0	-	8. Plant and machine operators and assemblers
9. อาชีพขั้นพื้นฐานต่างๆ ในด้านการขายและการให้บริการ	142.7	-	2.7	129.8	9.2	-	0.9	-	9. Elementary occupations
10. คนงานซึ่งมิได้จำแนกไว้บนหมวดอื่น	278.0	0.9	22.3	195.2	39.4	-	20.2	-	10. Workers not classifiable by occupation
	11.0	-	3.0	8.0	-	-	-	-	

ตารางที่ 7 จำนวนผู้มีงานทำ จำแนกตามสถานภาพทำงาน อุตสาหกรรม และเพศ กรุงเทพมหานคร
TABLE 7 EMPLOYED PERSONS BY WORK STATUS, INDUSTRY AND SEX, BANGKOK

ไตรมาสที่ 4/2551 : Quarter 4/2008

หน่วยเป็นพัน : In Thousands

อุตสาหกรรม	สถานภาพการทำงาน Work Status						รวม	INDUSTRY
	นายจ้าง Employer	ลูกจ้างรัฐบาล Government Employee	ลูกจ้างเอกชน Private Employee	ทำงานส่วนตัว Own Account Worker	ช่วยธุรกิจ ครอบครัว Unpaid Family Worker	การรวมกลุ่ม Members of Producers' Cooperatives		
	Total	410.1	2,183.3	794.7	305.8	TOTAL		
ยอดรวม	3,894.5	410.1	2,183.3	794.7	305.8	-	TOTAL	
1. เกษตรกรรม การล่าสัตว์ และการป่าไม้	42.6	0.9	7.1	19.0	12.7	-	1. Agriculture, hunting and forestry	
2. การประมง	1.4	-	0.4	0.6	-	-	2. Fishing	
3. การทำเหมืองแร่ และเหมืองหิน	2.6	0.4	0.7	-	0.7	-	3. Mining and quarrying	
4. การผลิต	796.8	4.3	681.6	46.3	29.9	-	4. Manufacturing	
5. การไฟฟ้า ก๊าซ และการประปา	9.3	9.0	0.4	-	-	-	5. Electricity, gas and water supply	
6. การก่อสร้าง	190.8	0.5	135.4	13.1	6.0	-	6. Construction	
7. การขนส่ง การขยับปีก การซ่อมแซมยานยนต์ รถจักรยานยนต์ ของใช้ส่วนบุคคล และของใช้ ในครัวเรือน	978.0	1.8	488.2	280.7	135.9	-	7. Wholesale and retail trade, repair of motor vehicles motorcycles and personal and household goods	
8. โรงแรม และภัตตาคาร	464.8	-	144.0	196.1	103.5	-	8. Hotel and restaurants	
9. การขนส่ง สถานที่เก็บสินค้า และการคมนาคม	337.2	61.4	113.0	153.2	3.5	-	9. Transport, storage and communication	
10. การเงิน สื่อกดงทางการเงิน	127.3	16.4	111.0	-	-	-	10. Financial intermediation	
11. กิจกรรมด้านอสังหาริมทรัพย์ การให้เช่า และกิจการมหรหุรกิจ	306.2	4.3	250.0	27.7	6.2	-	11. Real estate, renting and business activities	
12. การบริหารราชการ และการป้องกันประเทศ รวมทั้งการประกันสังคมภาคบังคับ	168.7	167.8	0.8	-	-	-	12. Public administration and defence, compulsory social security	
13. การศึกษา	130.9	79.5	46.0	4.8	-	-	13. Education	
14. งานด้านสุขภาพ และงานสังคมสงเคราะห์	83.2	34.5	41.3	6.3	0.4	-	14. Health and social work	
15. กิจกรรมด้านบริการชุมชน สังคม และการบริการ ส่วนบุคคลอื่นๆ	158.1	29.0	67.4	47.0	7.2	-	15. Other community, social and personal service activity	
16. ลูกจ้างในครัวเรือนส่วนบุคคล	74.5	-	74.5	-	-	-	16. Private households with employed persons	
17. องค์การระหว่างประเทศและองค์การต่างประเทศ อื่นๆ และสมาชิก	1.6	-	1.6	-	-	-	17. Extra-territorial organizations and bodies	
18. ไม่ทราบ	20.4	0.5	20.0	-	-	-	18. Unknown	

ตารางที่ 7 จำนวนผู้มีงานทำ จำแนกตามสถานภาพทำงาน อุตสาหกรรม และเพศ กรุงเทพมหานคร

TABLE 7 EMPLOYED PERSONS BY WORK STATUS, INDUSTRY AND SEX, BANGKOK METROPOLIS

หน่วยนับพัน : In Thousands

อุตสาหกรรม	สถานภาพการทำงาน Work Status						INDUSTRY
	รวม	นายจ้าง	ลูกจ้างรัฐบาล	ลูกจ้างเอกชน	ทำงานส่วนตัว	ช่วยธุรกิจครอบครัว	
	Total	Employer	Government Employee	Private Employee	Own Account Worker	Unpaid Family Worker	Members of Producers' Cooperatives
	1,996.8	149.7	202.8	1,084.2	476.5	83.7	MALE
ชาย							
1. เกษตรกรรม การล่าสัตว์ และการป่าไม้	27.1	2.1	0.9	5.4	13.9	4.8	1. Agriculture, hunting and forestry
2. การประมง	1.4	0.4	-	0.4	0.6	-	2. Fishing
3. การทำเหมืองแร่ และเหมืองหิน	2.2	0.8	0.4	0.4	-	0.7	3. Mining and quarrying
4. การผลิต	392.8	26.8	1.4	337.9	18.0	8.6	4. Manufacturing
5. การไฟฟ้า, ก๊าซ และการประปา	7.8	-	7.5	0.4	-	-	5. Electricity, gas and water supply
6. การก่อสร้าง	156.9	32.2	0.5	109.6	13.1	1.4	6. Construction
7. การขายส่ง การขายปลีก การซ่อมแซมยานยนต์ รถจักรยานยนต์ ของใช้ส่วนบุคคล และของใช้ในบ้าน	509.8	53.8	0.8	256.5	159.8	39.0	7. Wholesale and retail trade, repair of motor vehicles motorcycles and personal and household goods
8. โรงแรม และภัตตาคาร	179.3	10.8	-	54.4	88.8	25.3	8. Hotel and restaurants
9. การขนส่ง, การที่เดินสินค้า และการคมนาคม	255.1	5.8	40.5	63.8	143.2	1.8	9. Transport, storage and communication
10. การเงิน, การธนาคาร และการประกันภัย	61.7	-	6.8	54.9	-	-	10. Financial intermediation
11. กิจกรรมด้านอสังหาริมทรัพย์ การให้เช่า และกิจกรรมทางธุรกิจ	161.7	12.9	3.2	125.0	19.7	0.9	11. Real estate, renting and business activities
12. การบริหารราชการ และการป้องกันประเทศ	86.9	-	86.9	-	-	-	12. Public administration and defence, compulsory social security
รวมทั้งการประกันสังคมทั้งหมด							
13. การศึกษา	41.9	0.6	26.9	12.0	2.4	-	13. Education
14. งานด้านสุขภาพ และงานสังคมสงเคราะห์	23.3	0.7	11.2	10.7	0.7	-	14. Health and social work
15. กิจกรรมด้านบริหารชุมชน, สังคม และการบริการส่วนบุคคลอื่น ๆ	69.6	2.8	16.0	33.2	16.1	1.4	15. Other community, social and personal service activity
16. ธุรกิจไม่รวมส่วนบุคคล	8.7	-	-	8.7	-	-	16. Private households with employed persons
17. องค์การระหว่างประเทศและองค์การต่างประเทศอื่น ๆ และสมาชิก	0.6	-	-	0.6	-	-	17. Extra-territorial organizations and bodies
18. ไม่ทราบ	10.1	-	-	10.1	-	-	18. Unknown
	1,897.7	51.0	207.3	1,099.1	318.2	222.1	FEMALE
หญิง							
1. เกษตรกรรม การล่าสัตว์ และการป่าไม้	15.5	0.8	-	1.7	5.1	7.9	1. Agriculture, hunting and forestry
2. การประมง	-	-	-	-	-	-	2. Fishing
3. การทำเหมืองแร่ และเหมืองหิน	0.4	-	-	0.4	-	-	3. Mining and quarrying
4. การผลิต	404.1	8.0	2.9	343.6	28.3	21.3	4. Manufacturing
5. การไฟฟ้า, ก๊าซ และการประปา	1.5	-	1.5	-	-	-	5. Electricity, gas and water supply
6. การก่อสร้าง	34.0	3.7	-	25.7	4.5	-	6. Construction
7. การขายส่ง การขายปลีก การซ่อมแซมยานยนต์ รถจักรยานยนต์ ของใช้ส่วนบุคคล และของใช้ในบ้าน	468.2	17.8	1.0	231.6	120.9	96.9	7. Wholesale and retail trade, repair of motor vehicles motorcycles and personal and household goods
8. โรงแรม และภัตตาคาร	285.5	10.5	-	89.6	107.2	78.2	8. Hotel and restaurants
9. การขนส่ง, การที่เดินสินค้า และการคมนาคม	82.1	0.4	20.9	49.2	10.0	1.7	9. Transport, storage and communication
10. การเงิน, การธนาคาร และการประกันภัย	65.6	-	9.6	56.1	-	-	10. Financial intermediation
11. กิจกรรมด้านอสังหาริมทรัพย์ การให้เช่า และกิจกรรมทางธุรกิจ	144.6	5.1	1.1	125.0	8.0	5.3	11. Real estate, renting and business activities
12. การบริหารราชการ และการป้องกันประเทศ	81.8	-	80.9	0.8	-	-	12. Public administration and defence, compulsory social security
รวมทั้งการประกันสังคมทั้งหมด							
13. การศึกษา	89.0	-	52.7	34.0	2.4	-	13. Education
14. งานด้านสุขภาพ และงานสังคมสงเคราะห์	59.9	-	23.3	30.6	5.6	0.4	14. Health and social work
15. กิจกรรมด้านบริหารชุมชน, สังคม และการบริการส่วนบุคคลอื่น ๆ	88.6	4.8	13.0	34.2	30.9	5.8	15. Other community, social and personal service activity
16. ธุรกิจไม่รวมส่วนบุคคล	65.8	-	-	65.8	-	-	16. Private households with employed persons
17. องค์การระหว่างประเทศและองค์การต่างประเทศอื่น ๆ และสมาชิก	1.0	-	-	1.0	-	-	17. Extra-territorial organizations and bodies
18. ไม่ทราบ	10.3	-	0.5	9.8	-	-	18. Unknown

ตารางที่ 8 จำนวนผู้มีงานทำ จำแนกตามอาชีพ จำนวนชั่วโมงทำงานต่อสัปดาห์ การมีเวลาเหลือพอและต้องการทำงานเพิ่มขึ้น เฉพาะเขต กรุงเทพมหานคร

TABLE 8 EMPLOYED PERSONS BY OCCUPATION, HOURS WORKED PER WEEK, AVAILABILITY FOR ADDITIONAL WORK AND SEX, BANGKOK METROPOLIS

ไตรมาสที่ 4/2551 : Quarter 4/2008

หน่วยเป็นพัน : In Thousands

จำนวนชั่วโมงทำงาน เพศ และ การมีเวลาเหลือพอ และต้องการทำงานเพิ่มขึ้น	อาชีพ Occupation											HOURS WORKED, SEX AND AVAILABILITY FOR ADDITIONAL WORK
	รวม Total	ผู้บัญญัติกฎหมาย และผู้จัดการ Legislators & Managers	วิชาชีพ ด้านต่างๆ Professional	วิชาชีพ ด้านเทคนิค Technicians	เสมียน Clerks	พนักงาน บริการ Service Workers	ด้านการเกษตร และประมง Agricultural & Fishery	ด้านความ สามารถทางฝีมือ Craft & related trades	ผู้ปฏิบัติงาน โรงงานเครื่องจักร Plant & Machine operators	อาชีพพื้น ฐานต่างๆ Elementary occupations	คนงานซึ่งมิ ได้จำแนกไว้ ในหมวดอื่น Not classifiable	
ยอดรวม	3,894.5	275.9	335.0	394.2	318.2	1,055.6	44.4	474.8	541.8	439.9	14.7	14.7
มี	13.1	-	0.6	1.2	0.4	1.6	-	3.1	0.5	5.7	-	Available
ไม่มี	3,881.3	275.9	334.4	392.9	317.8	1,054.0	44.4	471.6	541.3	434.3	14.7	Not available
มีงานประจำแต่ไม่ได้ทำงาน	6.9	0.4	0.4	-	0.4	2.7	-	2.1	0.9	-	-	With job not work
มี	-	-	-	-	-	-	-	-	-	-	-	Available
ไม่มี	6.9	0.4	0.4	-	0.4	2.7	-	2.1	0.9	-	-	Not available
1-9 ชั่วโมง	0.3	-	0.3	-	-	-	-	-	-	-	-	1-9 hours
มี	-	-	-	-	-	-	-	-	-	-	-	Available
ไม่มี	0.3	-	0.3	-	-	-	-	-	-	-	-	Not available
10-19 ชั่วโมง	15.6	1.1	2.7	2.7	-	4.4	-	1.2	0.5	3.1	-	10-19 hours
มี	0.7	-	-	-	-	-	-	-	-	0.7	-	Available
ไม่มี	14.9	1.1	2.7	2.7	-	4.4	-	1.2	0.5	2.4	-	Not available
20-29 ชั่วโมง	61.0	3.2	10.5	3.8	9.4	14.3	1.3	8.1	3.2	7.3	-	20-29 hours
มี	2.3	-	0.2	-	-	-	-	1.5	0.5	-	-	Available
ไม่มี	58.7	3.2	10.3	3.8	9.4	14.3	1.3	6.6	2.7	7.3	-	Not available
30-34 ชั่วโมง	89.7	7.8	10.1	13.3	8.3	25.9	2.3	4.3	7.3	10.4	-	30-34 hours
มี	2.1	-	-	0.4	-	-	-	0.6	-	1.1	-	Available
ไม่มี	87.5	7.8	10.1	12.9	8.3	25.9	2.3	3.7	7.3	9.3	-	Not available
35-39 ชั่วโมง	247.6	20.2	72.9	33.8	40.9	27.4	4.3	10.7	10.6	24.0	3.0	35-39 hours
มี	0.4	-	-	-	-	-	-	0.4	-	-	-	Available
ไม่มี	247.2	20.2	72.9	33.8	40.9	27.4	4.3	10.3	10.6	24.0	3.0	Not available
40-49 ชั่วโมง	2,279.5	206.2	220.8	314.0	223.2	430.7	20.3	311.1	304.9	236.9	11.3	40-49 hours
มี	7.1	-	0.4	0.8	-	1.6	-	0.6	-	3.8	-	Available
ไม่มี	2,272.3	206.2	220.4	313.2	223.2	429.1	20.3	310.6	304.9	233.1	11.3	Not available
50 ชั่วโมงขึ้นไป	1,194.0	37.1	17.4	26.6	36.0	550.3	16.2	137.3	214.5	158.2	0.4	50 hours and over
มี	0.4	-	-	-	0.4	-	-	-	-	-	-	Available
ไม่มี	1,193.6	37.1	17.4	26.6	35.6	550.3	16.2	137.3	214.5	158.2	0.4	Not available

ตารางที่ 9 จำนวนผู้จ้างทำ จำนวนตามอุตสาหกรรม จำนวนชั่วโมงทำงานต่อสัปดาห์ การมีเวลาเหลือพอและต้องการทำงานเพิ่มขึ้น และเพศ กรุงเทพมหานคร

TABLE 9 EMPLOYED PERSONS BY INDUSTRY, HOURS WORKED PER WEEK, AVAILABILITY FOR ADDITIONAL WORK AND SEX, BANGKOK

ไตรมาสที่ 4/2551 : Quarter 4/2008

หน่วยเป็นพัน : In Thousands

จำนวนชั่วโมงทำงาน เพศ และ การมีเวลาเหลือพอ และต้องการทำงานเพิ่มขึ้น	อุตสาหกรรม Industry											HOURS WORKED, SEX AND AVAILABILITY FOR ADDITIONAL WORK
	รวม Total	เกษตรกรรม Agriculture	การประมง Fishing	เหมืองแร่ เหมืองหิน Mining & Quarrying	การผลิต Manufacturing	ไฟฟ้า ก๊าซ และประปา Electricity, Gas & Water supply	การก่อสร้าง Construction	การขายส่ง การค้าปลีก Wholesale & Retail trade	โรงแรม และภัตตาคาร Hotels & Restaurants	การขนส่ง Transport	การขนส่ง & Communi- cation	
ยอดรวม	3,894.5	42.6	1.4	2.6	796.8	9.3	190.8	978.0	464.8	337.2	337.2	TOTAL
มี	13.1	-	-	-	0.5	-	2.7	3.5	0.5	0.5	0.5	Available
ไม่มี	3,881.3	42.6	1.4	2.6	796.3	9.3	188.1	974.5	464.3	336.7	336.7	Not available
มีงานประจำแต่ไม่ได้ทำงาน	6.9	-	-	0.4	2.1	-	0.7	-	1.7	1.6	1.6	With job not work
มี	-	-	-	-	-	-	-	-	-	-	-	Available
ไม่มี	6.9	-	-	0.4	2.1	-	0.7	-	1.7	1.6	1.6	Not available
1-9 ชั่วโมง	0.3	-	-	-	-	-	-	-	-	-	-	1-9 hours
มี	-	-	-	-	-	-	-	-	-	-	-	Available
ไม่มี	0.3	-	-	-	-	-	-	-	-	-	-	Not available
10-19 ชั่วโมง	15.6	-	-	-	0.7	-	1.4	3.4	2.6	0.9	0.9	10-19 hours
มี	0.7	-	-	-	-	-	-	-	-	-	-	Available
ไม่มี	14.9	-	-	-	0.7	-	1.4	3.4	2.6	0.9	0.9	Not available
20-29 ชั่วโมง	61.0	0.3	-	-	3.6	1.1	3.4	9.4	6.2	1.4	1.4	20-29 hours
มี	2.3	-	-	-	0.5	-	1.0	-	-	0.5	0.5	Available
ไม่มี	58.7	0.3	-	-	3.1	1.1	2.4	9.4	6.2	0.9	0.9	Not available
30-34 ชั่วโมง	89.7	1.8	-	0.4	5.5	-	4.1	26.2	9.4	5.6	5.6	30-34 hours
มี	2.1	-	-	-	-	-	-	0.3	-	-	-	Available
ไม่มี	87.5	1.8	-	0.4	5.5	-	4.1	25.9	9.4	5.6	5.6	Not available
35-39 ชั่วโมง	247.6	4.8	0.3	-	11.0	2.2	4.2	15.1	12.3	14.5	14.5	35-39 hours
มี	0.4	-	-	-	-	-	0.4	-	-	-	-	Available
ไม่มี	247.2	4.8	0.3	-	11.0	2.2	3.8	15.1	12.3	14.5	14.5	Not available
40-49 ชั่วโมง	2,279.5	19.9	1.1	1.9	583.6	6.0	131.0	577.2	192.9	152.5	152.5	40-49 hours
มี	7.1	-	-	-	-	-	1.3	3.1	0.5	-	-	Available
ไม่มี	2,272.3	19.9	1.1	1.9	583.6	6.0	129.8	574.0	192.4	152.5	152.5	Not available
50 ชั่วโมงขึ้นไป	1,194.0	15.7	-	-	190.4	-	45.9	346.8	239.8	160.9	160.9	50 hours and over
มี	0.4	-	-	-	-	-	-	-	-	-	-	Available
ไม่มี	1,193.6	15.7	-	-	190.4	-	45.9	346.8	239.8	160.9	160.9	Not available

ตารางที่ 9 จำนวนผู้มีงานทำ จำนวนชั่วโมงทำงานต่อสัปดาห์ การมีเวลาเหลือพอและต้องการทำงานเพิ่มขึ้น และเพศ กรุงเทพมหานคร (ต่อ)

TABLE 9 EMPLOYED PERSONS BY INDUSTRY, HOURS WORKED PER WEEK, AVAILABILITY FOR ADDITIONAL WORK AND SEX, BANGKOK (Contd.)

ไตรมาสที่ 4/2551 : Quarter 4/2008

หน่วยเป็นพัน : In Thousands

จำนวนชั่วโมงทำงาน เพศ และ	อุตสาหกรรม (ต่อ) Industry (Contd.)										HOURS WORKED, SEX AND AVAILABILITY FOR ADDITIONAL WORK
	สื่อกลาง ทางการเงิน Financial intermediation	อสังหาริมทรัพย์ และการให้เช่า และเช่าซื้อ Real estate & Renting & Leasing	บริหารราชการ และป้องกันประเทศ Public adminis- tration & Defence	การศึกษา Education	ด้านสุขภาพและ สังคมสงเคราะห์ Health & Social work	บริการ ชุมชน สังคม & Social & Community	ธุรกิจในครัว- เรือนส่วนบุคคล Private households with employed persons	องค์กร ระหว่างประเทศ Extra-territorial organizations	ไม่ทราบ Unknown	TOTAL	
ยอดรวม	127.3	306.2	168.7	130.9	83.2	158.1	74.5	1.6	20.4	20.4	20.4
มี	0.4	1.0	0.4	0.2	-	2.0	1.4	-	-	-	Available
ไม่มี	126.9	305.2	168.3	130.7	83.2	156.2	73.1	1.6	20.4	20.4	Not available
มีงานประจำแต่ไม่ได้ทำงาน	-	-	-	0.4	-	-	-	-	-	-	With job not work
มี	-	-	-	-	-	-	-	-	-	-	Available
ไม่มี	-	-	-	0.4	-	-	-	-	-	-	Not available
1-9 ชั่วโมง	-	-	-	0.3	-	-	-	-	-	-	1-9 hours
มี	-	-	-	-	-	-	-	-	-	-	Available
ไม่มี	-	-	-	0.3	-	-	-	-	-	-	Not available
10-19 ชั่วโมง	-	1.7	-	3.0	0.3	0.7	1.0	-	-	-	10-19 hours
มี	-	-	-	-	-	0.7	-	-	-	-	Available
ไม่มี	-	1.7	-	3.0	0.3	-	1.0	-	-	-	Not available
20-29 ชั่วโมง	2.3	4.5	15.6	6.1	2.0	4.3	0.9	-	-	-	20-29 hours
มี	-	-	-	0.2	-	-	-	-	-	-	Available
ไม่มี	2.3	4.5	15.6	5.8	2.0	4.3	0.9	-	-	-	Not available
30-34 ชั่วโมง	5.7	8.2	5.2	9.2	0.7	6.9	1.1	-	-	-	30-34 hours
มี	-	1.0	-	-	-	0.8	-	-	-	-	Available
ไม่มี	5.7	7.2	5.2	9.2	0.7	6.1	1.1	-	-	-	Not available
35-39 ชั่วโมง	10.5	17.8	77.2	44.5	18.9	14.0	0.4	-	-	-	35-39 hours
มี	-	-	-	-	-	-	-	-	-	-	Available
ไม่มี	10.5	17.8	77.2	44.5	18.9	14.0	0.4	-	-	-	Not available
40-49 ชั่วโมง	104.7	216.9	64.1	63.1	45.1	76.7	23.3	1.3	18.4	18.4	40-49 hours
มี	0.4	-	-	-	-	0.4	1.4	-	-	-	Available
ไม่มี	104.3	216.9	64.1	63.1	45.1	76.2	21.8	1.3	18.4	18.4	Not available
50 ชั่วโมงขึ้นไป	4.3	57.1	6.6	4.5	16.3	55.5	47.9	0.3	2.1	2.1	50 hours and over
มี	-	-	0.4	-	-	-	-	-	-	-	Available
ไม่มี	4.3	57.1	6.2	4.5	16.3	55.5	47.9	0.3	2.1	2.1	Not available

ตารางที่ 9 จำนวนผู้จ้างทำ งานนอกอุตสาหกรรม จำนวนชั่วโมงทำงานต่อสัปดาห์ การมีสภาพคล่องและต้องการทำงานเพิ่มขึ้น และเพศ กรุงเทพมหานคร
TABLE 9 EMPLOYED PERSONS BY INDUSTRY, HOURS WORKED PER WEEK, AVAILABILITY FOR ADDITIONAL WORK AND SEX, BANGKOK

จำนวนชั่วโมงทำงาน เพศ และ การมีสภาพคล่อง และต้องการทำงานเพิ่มขึ้น	รวม	อุตสาหกรรม Industry										การขนส่ง Transport & Communi- cation	HOURS WORKED, SEX AND AVAILABILITY FOR ADDITIONAL WORK
		เกษตรกรรม Agriculture	การประมง Fishing	เหมืองแร่ เหมืองหิน Mining & Quarrying	การผลิต Manufacture	ไฟฟ้า ก๊าซ และประปา Electricity, Gas & Water supply	การก่อสร้าง Construction	การค้าปลีก Wholesale & Retail trade	โรงแรม และภัตตาคาร Hotels & Restaurants	การขนส่ง Transport & Communi- cation	MALE		
ชาย	1,996.8	27.1	1.4	2.2	392.8	7.8	156.9	509.8	179.3	255.1	255.1	255.1	MALE
ไม่มี	6.2	-	-	-	-	-	2.1	1.6	-	-	-	-	Available
มีงานประจำแต่ไม่ได้ทำงาน	1,990.6	27.1	1.4	2.2	392.8	7.8	154.8	508.3	179.3	254.6	254.6	254.6	Not available
ไม่มี	4.3	-	-	0.4	1.3	-	0.7	-	0.4	-	-	-	With job not work
มี	-	-	-	-	-	-	-	-	-	-	-	-	Available
1-9 ชั่วโมง	4.3	-	-	0.4	1.3	-	0.7	-	0.4	-	-	-	Not available
ไม่มี	0.3	-	-	-	-	-	-	-	-	-	-	-	1-9 hours
มี	-	-	-	-	-	-	-	-	-	-	-	-	Available
10-19 ชั่วโมง	0.3	-	-	-	-	-	-	-	-	-	-	-	Not available
ไม่มี	6.8	-	-	-	-	-	1.4	1.0	0.5	0.9	0.9	0.9	10-19 hours
มี	-	-	-	-	-	-	-	-	-	-	-	-	Available
20-29 ชั่วโมง	6.8	-	-	-	-	-	-	-	-	-	-	-	Not available
ไม่มี	30.7	-	-	-	-	-	1.4	1.0	0.5	0.9	0.9	0.9	10-19 hours
มี	-	-	-	-	-	-	-	-	-	-	-	-	Available
30-34 ชั่วโมง	1.8	-	-	-	-	-	1.4	1.0	0.5	0.9	0.9	0.9	Not available
ไม่มี	28.9	-	-	-	-	-	1.4	1.0	0.5	0.9	0.9	0.9	20-29 hours
มี	44.8	-	-	-	0.3	1.1	3.1	4.2	2.0	1.0	1.0	1.0	Available
ไม่มี	2.1	-	-	-	-	-	1.0	-	-	-	-	-	Not available
มี	111.3	-	-	-	2.5	-	2.1	13.9	2.6	5.6	5.6	5.6	30-34 hours
ไม่มี	0.4	-	-	-	3.8	1.6	3.6	6.0	4.1	9.6	9.6	9.6	Available
35-39 ชั่วโมง	110.8	-	-	-	3.8	1.6	3.6	6.0	4.1	9.6	9.6	9.6	Not available
ไม่มี	1,163.7	-	-	-	286.7	5.1	105.9	314.5	74.7	97.7	97.7	97.7	Available
มี	1.8	-	-	-	-	-	0.6	1.2	-	-	-	-	Not available
ไม่มี	1,161.9	-	-	-	286.7	5.1	105.3	313.3	74.7	97.7	97.7	97.7	Not available
50 ชั่วโมงขึ้นไป	635.0	-	-	-	98.3	-	40.0	170.3	95.1	138.8	138.8	138.8	50 hours and over
ไม่มี	635.0	-	-	-	98.3	-	40.0	170.3	95.1	138.8	138.8	138.8	Available
หญิง	1,897.7	15.5	-	0.4	404.1	1.5	34.0	468.2	285.5	82.1	82.1	82.1	FEMALE
ไม่มี	6.9	-	-	-	0.5	-	0.7	1.9	0.5	-	-	-	Available
มีงานประจำแต่ไม่ได้ทำงาน	1,890.7	15.5	-	0.4	403.6	1.5	33.3	466.3	285.0	82.1	82.1	82.1	Not available
ไม่มี	2.5	-	-	-	0.9	-	-	-	1.3	-	-	-	With job not work
มี	-	-	-	-	-	-	-	-	-	-	-	-	Available
1-9 ชั่วโมง	2.5	-	-	-	0.9	-	-	-	1.3	-	-	-	Not available
ไม่มี	136.4	-	-	-	7.3	0.6	2.0	12.3	6.9	4.8	4.8	4.8	1-9 hours
มี	-	-	-	-	-	-	-	-	-	-	-	-	Available
10-19 ชั่วโมง	0.7	-	-	-	0.7	-	-	2.4	2.2	-	-	-	Not available
ไม่มี	8.8	-	-	-	-	-	-	-	-	-	-	-	10-19 hours
มี	-	-	-	-	-	-	-	-	-	-	-	-	Available
20-29 ชั่วโมง	30.3	-	-	-	0.7	-	0.3	5.2	4.2	0.4	0.4	0.4	Not available
ไม่มี	0.5	-	-	-	0.5	-	-	-	-	-	-	-	20-29 hours
มี	29.8	-	-	-	2.8	-	-	5.2	4.2	0.4	0.4	0.4	Available
ไม่มี	44.9	-	-	0.4	3.0	-	2.0	12.3	6.9	-	-	-	Not available
30-34 ชั่วโมง	136.4	-	-	0.4	3.0	-	0.6	9.1	8.2	-	-	-	30-34 hours
ไม่มี	136.4	-	-	0.4	3.0	-	0.6	9.1	8.2	-	-	-	Available
มี	-	-	-	-	7.3	0.6	2.0	12.3	6.9	4.8	4.8	4.8	Not available
ไม่มี	1,115.8	-	-	-	296.9	0.9	25.1	262.7	118.2	54.8	54.8	54.8	35-39 hours
35-39 ชั่วโมง	5.3	-	-	-	7.3	0.6	0.6	9.1	8.2	-	-	-	Available
ไม่มี	1,110.4	-	-	-	296.9	0.9	24.4	260.8	117.7	54.8	54.8	54.8	Not available
มี	559.0	-	-	-	92.1	-	5.9	176.5	144.7	22.1	22.1	22.1	50 hours and over
ไม่มี	558.6	-	-	-	92.1	-	5.9	176.5	144.7	22.1	22.1	22.1	Available
50 ชั่วโมงขึ้นไป	7.7	-	-	-	-	-	-	-	-	-	-	-	Not available
ไม่มี	7.7	-	-	-	-	-	-	-	-	-	-	-	Available

โดยวันที่ 4/2551 : Quarter 4/2008

หน่วยนับพัน : In Thousands

ตารางที่ 9 จำนวนผู้จ้างงาน อุตสาหกรรม จำนวนชั่วโมงทำงานต่อสัปดาห์ ตามลักษณะเฉพาะของสถานที่จ้างงาน และเพศ กรุงเทพมหานคร (ต่อ)

จำนวนผู้จ้างงาน เพศ และ ลักษณะเฉพาะ และสถานที่จ้างงาน	อุตสาหกรรม (ต่อ) Industry (Contd.)										HOURS WORKED, SEX AND AVAILABILITY FOR ADDITIONAL WORK
	สื่อกลาง ทางการเงิน Financial Intermediation	อสังหาริมทรัพย์ และเช่า Real estate & Renting	บริการราชการ และป้องกันประเทศ Public adminis- tration & Defence	การศึกษา Education	สุขภาพและ สังคมสงเคราะห์ Health & Social work	ชุมชน สังคม Other community & Social	ผู้จ้างในครัว- เรือนส่วนบุคคล Private households	องค์กร ระหว่างประเทศ Extra-territorial organizations	ไม่ทราบ Unknown	MALE	
รวม	61.7	161.7	86.9	41.9	23.3	69.6	8.7	0.6	10.1	10.1	Available
หญิง	-	1.0	-	0.2	-	0.8	-	-	-	-	Not available
ชาย	61.7	160.7	86.9	41.7	23.3	68.8	8.7	0.6	10.1	10.1	With job not work
หญิง	-	-	-	-	-	-	-	-	-	-	Available
ชาย	-	-	-	0.3	-	-	-	-	-	-	Not available
หญิง	-	-	-	0.3	-	-	-	-	-	-	Available
ชาย	-	-	-	1.5	0.3	-	-	-	-	-	Not available
หญิง	-	1.3	-	-	-	-	-	-	-	-	Available
ชาย	-	1.3	-	1.5	0.3	-	-	-	-	-	Not available
หญิง	-	2.5	8.4	1.5	1.0	3.7	0.4	-	-	-	Available
ชาย	1.1	-	-	0.2	-	-	-	-	-	-	Not available
หญิง	-	-	-	1.3	0.3	-	-	-	-	-	Available
ชาย	-	-	-	1.5	0.3	-	-	-	-	-	Not available
หญิง	-	-	-	1.9	0.7	4.6	-	-	-	-	Available
ชาย	1.6	5.8	2.4	-	-	0.8	-	-	-	-	Not available
หญิง	-	1.0	-	-	-	3.8	-	-	-	-	Available
ชาย	1.6	4.8	2.4	1.9	0.7	7.0	-	-	-	-	Not available
หญิง	4.4	11.2	33.2	15.9	5.7	-	-	-	-	-	Available
ชาย	-	-	-	-	-	-	-	-	-	-	Not available
หญิง	4.4	11.2	33.2	15.9	5.7	7.0	-	-	-	-	Available
ชาย	52.9	96.3	37.7	18.8	10.6	33.7	4.9	0.6	8.1	8.1	Not available
หญิง	-	-	-	-	-	-	-	-	-	-	Available
ชาย	52.9	96.3	37.7	18.8	10.6	33.7	4.9	0.6	8.1	8.1	Not available
หญิง	1.7	44.6	5.2	2.0	5.0	20.6	3.5	-	2.1	2.1	Available
ชาย	-	-	-	-	-	-	-	-	-	-	Not available
หญิง	1.7	44.6	5.2	2.0	5.0	20.6	3.5	-	2.1	2.1	Available
ชาย	65.6	144.6	81.8	89.0	59.9	88.6	65.8	1.0	10.3	10.3	Not available
หญิง	0.4	-	0.4	-	-	1.2	1.4	-	-	-	Available
ชาย	65.3	144.6	81.4	89.0	59.9	87.4	64.4	1.0	10.3	10.3	Not available
หญิง	-	-	-	0.4	-	-	-	-	-	-	Available
ชาย	-	-	-	0.4	-	-	-	-	-	-	Not available
หญิง	-	-	-	0.4	-	-	-	-	-	-	Available
ชาย	-	-	-	0.4	-	-	-	-	-	-	Not available
หญิง	-	-	-	-	-	-	-	-	-	-	Available
ชาย	-	-	-	-	-	-	-	-	-	-	Not available
หญิง	-	-	-	-	-	-	-	-	-	-	Available
ชาย	-	-	-	-	-	-	-	-	-	-	Not available
หญิง	-	-	-	-	-	-	-	-	-	-	Available
ชาย	-	-	-	-	-	-	-	-	-	-	Not available
หญิง	-	-	-	-	-	-	-	-	-	-	Available
ชาย	-	-	-	-	-	-	-	-	-	-	Not available
หญิง	-	-	-	-	-	-	-	-	-	-	Available
ชาย	-	-	-	-	-	-	-	-	-	-	Not available
หญิง	-	-	-	-	-	-	-	-	-	-	Available
ชาย	-	-	-	-	-	-	-	-	-	-	Not available
หญิง	-	-	-	-	-	-	-	-	-	-	Available
ชาย	-	-	-	-	-	-	-	-	-	-	Not available
หญิง	-	-	-	-	-	-	-	-	-	-	Available
ชาย	-	-	-	-	-	-	-	-	-	-	Not available
หญิง	-	-	-	-	-	-	-	-	-	-	Available
ชาย	-	-	-	-	-	-	-	-	-	-	Not available
หญิง	-	-	-	-	-	-	-	-	-	-	Available
ชาย	-	-	-	-	-	-	-	-	-	-	Not available
หญิง	-	-	-	-	-	-	-	-	-	-	Available
ชาย	-	-	-	-	-	-	-	-	-	-	Not available
หญิง	-	-	-	-	-	-	-	-	-	-	Available
ชาย	-	-	-	-	-	-	-	-	-	-	Not available
หญิง	-	-	-	-	-	-	-	-	-	-	Available
ชาย	-	-	-	-	-	-	-	-	-	-	Not available
หญิง	-	-	-	-	-	-	-	-	-	-	Available
ชาย	-	-	-	-	-	-	-	-	-	-	Not available
หญิง	-	-	-	-	-	-	-	-	-	-	Available
ชาย	-	-	-	-	-	-	-	-	-	-	Not available
หญิง	-	-	-	-	-	-	-	-	-	-	Available
ชาย	-	-	-	-	-	-	-	-	-	-	Not available
หญิง	-	-	-	-	-	-	-	-	-	-	Available
ชาย	-	-	-	-	-	-	-	-	-	-	Not available
หญิง	-	-	-	-	-	-	-	-	-	-	Available
ชาย	-	-	-	-	-	-	-	-	-	-	Not available
หญิง	-	-	-	-	-	-	-	-	-	-	Available
ชาย	-	-	-	-	-	-	-	-	-	-	Not available
หญิง	-	-	-	-	-	-	-	-	-	-	Available
ชาย	-	-	-	-	-	-	-	-	-	-	Not available
หญิง	-	-	-	-	-	-	-	-	-	-	Available
ชาย	-	-	-	-	-	-	-	-	-	-	Not available
หญิง	-	-	-	-	-	-	-	-	-	-	Available
ชาย	-	-	-	-	-	-	-	-	-	-	Not available
หญิง	-	-	-	-	-	-	-	-	-	-	Available
ชาย	-	-	-	-	-	-	-	-	-	-	Not available
หญิง	-	-	-	-	-	-	-	-	-	-	Available
ชาย	-	-	-	-	-	-	-	-	-	-	Not available
หญิง	-	-	-	-	-	-	-	-	-	-	Available
ชาย	-	-	-	-	-	-	-	-	-	-	Not available
หญิง	-	-	-	-	-	-	-	-	-	-	Available
ชาย	-	-	-	-	-	-	-	-	-	-	Not available
หญิง	-	-	-	-	-	-	-	-	-	-	Available
ชาย	-	-	-	-	-	-	-	-	-	-	Not available
หญิง	-	-	-	-	-	-	-	-	-	-	Available
ชาย	-	-	-	-	-	-	-	-	-	-	Not available
หญิง	-	-	-	-	-	-	-	-	-	-	Available
ชาย	-	-	-	-	-	-	-	-	-	-	Not available
หญิง	-	-	-	-	-	-	-	-	-	-	Available
ชาย	-	-	-	-	-	-	-	-	-	-	Not available
หญิง	-	-	-	-	-	-	-	-	-	-	Available
ชาย	-	-	-	-	-	-	-	-	-	-	Not available
หญิง	-	-	-	-	-	-	-	-	-	-	Available
ชาย	-	-	-	-	-	-	-	-	-	-	Not available
หญิง	-	-	-	-	-	-	-	-	-	-	Available
ชาย	-	-	-	-	-	-	-	-	-	-	Not available
หญิง	-	-	-	-	-	-	-	-	-	-	Available
ชาย	-	-	-	-	-	-	-	-	-	-	Not available
หญิง	-	-	-	-	-	-	-	-	-	-	Available
ชาย	-	-	-	-	-	-	-	-	-	-	Not available
หญิง	-	-	-	-	-	-	-	-	-	-	Available
ชาย	-	-	-	-	-	-	-	-	-	-	Not available
หญิง	-	-	-	-	-	-	-	-	-	-	Available
ชาย	-	-	-	-	-	-	-	-	-	-	Not available
หญิง	-	-	-	-	-	-	-	-	-	-	Available
ชาย	-	-	-	-	-	-	-	-	-	-	Not available
หญิง	-	-	-	-	-	-	-	-	-	-	Available
ชาย	-	-	-	-	-	-	-	-	-	-	Not available
หญิง	-	-	-	-	-	-	-	-	-	-	Available
ชาย	-	-	-	-	-	-	-	-	-	-	Not available
หญิง	-	-	-	-	-	-	-	-	-	-	Available
ชาย	-	-	-	-	-	-	-	-	-	-	Not available
หญิง	-	-	-	-	-	-	-	-	-	-	Available
ชาย	-	-	-	-	-	-	-	-	-	-	Not available
หญิง	-	-	-	-	-	-	-	-	-	-	Available
ชาย	-	-	-	-	-	-	-	-	-	-	Not available
หญิง	-	-	-	-	-	-	-	-	-	-	Available
ชาย	-	-	-	-	-	-	-	-	-	-	Not available
หญิง	-	-	-	-	-	-	-	-	-	-	Available
ชาย	-	-	-	-	-	-	-	-	-	-	Not available
หญิง	-	-	-	-	-	-	-	-	-	-	Available
ชาย	-	-	-	-	-	-	-	-	-	-	Not available
หญิง	-	-	-	-	-	-	-	-	-	-	Available
ชาย	-	-	-	-	-	-	-	-	-	-	Not available
หญิง	-	-	-	-	-	-	-	-	-	-	Available
ชาย	-	-	-	-	-	-	-	-	-	-	Not available
หญิง	-	-	-	-	-	-	-	-	-	-	Available
ชาย	-	-	-	-	-	-	-	-	-	-	Not available
หญิง	-	-	-	-	-	-	-	-	-	-	Available
ชาย	-	-	-	-	-	-	-	-	-	-	Not available
หญิง	-	-	-	-	-	-	-	-	-	-	Available
ชาย	-	-	-	-	-	-	-	-	-	-	Not available
หญิง	-	-	-	-	-	-	-	-	-	-	Available
ชาย	-	-	-	-	-	-	-	-	-	-	Not available
หญิง	-	-	-	-	-	-	-	-	-	-	Available
ชาย	-	-	-	-	-	-	-	-	-	-	Not available
หญิง	-	-	-	-	-	-	-	-	-	-	Available
ชาย	-	-	-	-	-	-	-	-	-	-	Not available
หญิง	-	-	-	-	-						

ตารางที่ 10 จำนวนผู้มีงานทำ จำนวนชั่วโมงการทำงาน จำนวนชั่วโมงทำงานต่อสัปดาห์ การมีเวลาเหลือพอและต้องการทำงานเพิ่มขึ้น และเพศ กรุงเทพมหานคร

TABLE 10 EMPLOYED PERSONS BY WORK STATUS, HOURS WORKED PER WEEK, AVAILABILITY FOR ADDITIONAL WORK AND SEX, BANGKOK METROPOLIS

ไตรมาสที่ 4/2551 : Quarter 4/2008

หน่วยเป็นพัน : In Thousands

จำนวนชั่วโมงทำงาน เพศ และ การมีเวลาเหลือพอ และต้องการทำงานเพิ่มขึ้น	สถานภาพการทำงาน Work Status										รวม	HOURS WORKED, SEX AND ADDITIONAL WORK
	นายจ้าง Employer	ลูกจ้างรัฐบาล Government Employee	ลูกจ้างเอกชน Private Employee	ทำงานส่วนตัว Own Account Worker	ช่วยธุรกิจ ครอบครัว Unpaid Family Worker	การรวมกลุ่ม Members of Producers' Cooperatives	TOTAL					
ยอดรวม	200.7	410.1	2,183.3	794.7	305.8	-	3,894.5					
มี	-	0.4	7.6	2.9	2.3	-	13.1	Available				
ไม่มี	200.7	409.7	2,175.7	791.8	303.5	-	3,881.3	Not available				
มีงานประจำแต่ไม่ได้ทำงาน	0.3	-	3.4	3.2	-	-	6.9	With job not work				
มี	-	-	-	-	-	-	-	Available				
ไม่มี	0.3	-	3.4	3.2	-	-	6.9	Not available				
1-9 ชั่วโมง	-	0.3	-	-	-	-	0.3	1-9 hours				
มี	-	-	-	-	-	-	-	Available				
ไม่มี	-	0.3	-	-	-	-	0.3	Not available				
10-19 ชั่วโมง	1.5	1.4	3.8	9.0	-	-	15.6	10-19 hours				
มี	-	-	0.7	-	-	-	0.7	Available				
ไม่มี	1.5	1.4	3.0	9.0	-	-	14.9	Not available				
20-29 ชั่วโมง	1.9	23.9	14.1	16.7	4.4	-	61.0	20-29 hours				
มี	-	-	1.1	1.3	-	-	2.3	Available				
ไม่มี	1.9	23.9	13.1	15.4	4.4	-	58.7	Not available				
30-34 ชั่วโมง	6.3	12.7	31.2	29.0	10.4	-	89.7	30-34 hours				
มี	-	-	1.0	0.8	0.3	-	2.1	Available				
ไม่มี	6.3	12.7	30.2	28.2	10.0	-	87.5	Not available				
35-39 ชั่วโมง	4.6	165.4	34.9	32.4	10.4	-	247.6	35-39 hours				
มี	-	-	0.4	-	-	-	0.4	Available				
ไม่มี	4.6	165.4	34.5	32.4	10.4	-	247.2	Not available				
40-49 ชั่วโมง	116.7	184.4	1,627.9	242.2	108.3	-	2,279.5	40-49 hours				
มี	-	-	4.3	0.8	2.0	-	7.1	Available				
ไม่มี	116.7	184.4	1,623.5	241.4	106.3	-	2,272.3	Not available				
50 ชั่วโมงขึ้นไป	69.4	21.9	468.0	462.2	172.4	-	1,194.0	50 hours and over				
มี	-	0.4	-	-	-	-	0.4	Available				
ไม่มี	69.4	21.5	468.0	462.2	172.4	-	1,193.6	Not available				

ตารางที่ 10 จำนวนผู้มีงานทำ ด้านคนตามสภาพการทำงาน จำนวนชั่วโมงทำงานต่อสัปดาห์ การมีเวลาเหลือและต้องการทำงานเพิ่มขึ้น และเขตกรุงเทพมหานคร

TABLE 10 EMPLOYED PERSONS BY WORK STATUS, HOURS WORKED PER WEEK, AVAILABILITY FOR ADDITIONAL WORK AND SEX - BANGKOK METROPOLIS

ไตรมาสที่ 4/2551 : Quarter 4/2008

หน่วยเป็นพัน : In Thousands

จำนวนชั่วโมงทำงาน เพศ และ การมีเวลาเหลือ และต้องการทำงานเพิ่มขึ้น	สถานภาพการทำงาน Work Status							การรวม Members of Producers' Cooperatives	ชั่วโมง ครอบครัว Unpaid Family Worker	HOURS WORKED, SEX AND AVAILABILITY FOR ADDITIONAL WORK
	รวม Employer	รัฐจ้าง Government Employee	เอกชน Private Employee	จ้างส่วนตัว Own Account Worker	จ้าง Employer	จ้าง Government Employee	จ้าง Private Employee			
ชาย	1,996.8	202.8	1,084.2	476.5	83.7				MALE	
มี	-	-	3.0	2.9	0.3				Available	
ไม่มี	1,990.6	202.8	1,081.2	473.6	83.4				Not available	
มีงานประจำแต่ไม่ได้ทำงาน	4.3	-	3.0	1.0	-				With job not work	
ไม่มี	-	-	-	-	-				Available	
1-9 ชั่วโมง	0.3	0.3	3.0	1.0	-				Not available 1-9 hours	
ไม่มี	-	-	-	-	-				Available	
10-19 ชั่วโมง	6.8	0.5	2.1	2.7	-				Not available 10-19 hours	
ไม่มี	-	-	-	-	-				Available	
20-29 ชั่วโมง	30.7	0.5	2.1	2.7	-				Not available 20-29 hours	
ไม่มี	1.1	11.9	7.4	7.6	2.8				Available	
30-34 ชั่วโมง	1.8	-	0.6	1.3	-				Not available 30-34 hours	
ไม่มี	28.9	11.9	6.8	6.3	2.8				Available	
35-39 ชั่วโมง	44.8	5.5	15.5	16.3	3.4				Not available 35-39 hours	
ไม่มี	2.1	-	1.0	0.8	0.3				Available	
40-49 ชั่วโมง	42.6	5.5	14.5	15.5	3.1				Not available 40-49 hours	
ไม่มี	111.3	70.2	14.1	19.8	5.0				Available	
50 ชั่วโมงขึ้นไป	0.4	-	0.4	-	-				Not available 50 hours and over	
ไม่มี	110.8	70.2	13.7	19.8	5.0				Available	
ทั้งหมด	1,163.7	99.2	800.1	145.3	28.5				Not available	
1-9 ชั่วโมง	1.8	-	1.0	0.8	-				Available	
10-19 ชั่วโมง	1,161.9	99.2	799.1	144.4	28.5				Not available 10-19 hours	
ไม่มี	635.0	15.3	242.1	283.7	44.1				Available	
20-29 ชั่วโมง	-	-	-	-	-				Not available 20-29 hours	
30-34 ชั่วโมง	635.0	15.3	242.1	283.7	44.1				Available	
35-39 ชั่วโมง	-	-	-	-	-				Not available 35-39 hours	
40-49 ชั่วโมง	1,897.7	207.3	1,099.1	318.2	222.1				Available	
50 ชั่วโมงขึ้นไป	-	-	-	-	-				Not available 50 hours and over	
ทั้งหมด	1,890.7	206.9	1,094.5	318.2	220.1				Available	
มีงานประจำแต่ไม่ได้ทำงาน	2.5	-	0.4	2.2	-				With job not work	
ไม่มี	-	-	-	-	-				Available	
1-9 ชั่วโมง	2.5	-	0.4	2.2	-				Not available 1-9 hours	
ไม่มี	-	-	-	-	-				Available	
10-19 ชั่วโมง	8.8	0.9	1.7	6.2	-				Not available 10-19 hours	
ไม่มี	0.7	-	0.7	-	-				Available	
20-29 ชั่วโมง	8.1	0.9	1.0	6.2	-				Not available 20-29 hours	
ไม่มี	30.3	12.1	6.8	9.1	1.5				Available	
30-34 ชั่วโมง	0.5	-	0.5	-	-				Not available 30-34 hours	
ไม่มี	29.8	12.1	6.3	9.1	1.5				Available	
35-39 ชั่วโมง	44.9	7.2	15.7	12.7	7.0				Not available 35-39 hours	
ไม่มี	-	-	-	-	-				Available	
40-49 ชั่วโมง	136.4	7.2	15.7	12.7	7.0				Not available 40-49 hours	
ไม่มี	136.4	95.2	20.8	12.5	5.5				Available	
50 ชั่วโมงขึ้นไป	1,115.8	85.2	827.8	96.9	79.8				Not available 50 hours and over	
ไม่มี	5.3	-	3.3	-	2.0				Available	
ทั้งหมด	1,110.4	85.2	824.4	96.9	77.8				Not available	
50 ชั่วโมงขึ้นไป	559.0	6.7	226.0	178.5	128.3				Available	
ไม่มี	0.4	0.4	-	-	-				Not available	
ทั้งหมด	558.6	6.3	226.0	178.5	128.3				Available	

ตารางที่ 11 จำนวนผู้มีงานทำ จำนวนตามกลุ่มอายุ จำนวนชั่วโมงทำงานต่อสัปดาห์ การมีเวลาเหลือพอและต้องการทำงานเพิ่มขึ้น และเพศ กรุงเทพมหานคร

TABLE 11 EMPLOYED PERSONS BY AGE GROUP, HOURS WORKED PER WEEK, AVAILABILITY FOR ADDITIONAL WORK AND SEX, BANGKOK METROPOLIS

ไตรมาสที่ 4/2551 : Quarter 4/2008

หน่วยเป็นพัน : In Thousands

จำนวนชั่วโมงทำงาน เพศ และ การมีเวลาเหลือพอ และต้องการทำงานเพิ่มขึ้น	รวม	กลุ่มอายุ Age Group										TOTAL
		15-19	20-24	25-29	30-34	35-39	40-49	50-59	>=60	HOURS WORKED, SEX AND AVAILABILITY FOR ADDITIONAL WORK		
ยอดรวม	3,894.5	72.7	222.8	514.9	683.6	630.5	1,030.6	576.5	163.0			
มี	13.1	1.0	0.5	1.3	0.9	2.6	3.6	3.2	-	Available		
ไม่มี	3,881.3	71.6	222.3	513.6	682.7	627.9	1,027.0	573.3	163.0	Not available		
มีงานประจำแต่ไม่ได้ทำงาน	6.9	-	-	1.4	1.6	-	1.9	1.7	0.4	With job not work		
มี	-	-	-	-	-	-	-	-	-	Available		
ไม่มี	6.9	-	-	1.4	1.6	-	1.9	1.7	0.4	Not available		
1-9 ชั่วโมง	0.3	-	-	-	-	-	-	-	0.3	1-9 hours		
มี	-	-	-	-	-	-	-	-	-	Available		
ไม่มี	0.3	-	-	-	-	-	-	-	0.3	Not available		
10-19 ชั่วโมง	15.6	0.3	-	2.1	0.8	3.0	2.7	4.3	2.6	10-19 hours		
มี	0.7	-	-	-	-	-	-	0.7	-	Available		
ไม่มี	14.9	0.3	-	2.1	0.8	3.0	2.7	3.6	2.6	Not available		
20-29 ชั่วโมง	61.0	2.4	1.4	4.4	3.7	6.2	23.6	15.2	4.1	20-29 hours		
มี	2.3	-	0.5	0.2	0.5	0.7	-	0.3	-	Available		
ไม่มี	58.7	2.4	0.9	4.1	3.2	5.5	23.6	14.9	4.1	Not available		
30-34 ชั่วโมง	89.7	0.9	3.4	11.7	17.5	10.0	24.9	13.7	7.6	30-34 hours		
มี	2.1	0.3	-	0.6	-	-	-	1.2	-	Available		
ไม่มี	87.5	0.6	3.4	11.1	17.5	10.0	24.9	12.5	7.6	Not available		
35-39 ชั่วโมง	247.6	1.4	8.0	24.3	33.7	32.2	68.2	68.8	11.0	35-39 hours		
มี	0.4	-	-	-	-	-	0.4	-	-	Available		
ไม่มี	247.2	1.4	8.0	24.3	33.7	32.2	67.8	68.8	11.0	Not available		
40-49 ชั่วโมง	2,279.5	46.8	150.4	328.2	420.8	394.2	601.3	275.2	62.6	40-49 hours		
มี	7.1	0.7	-	0.5	0.4	1.9	2.8	1.0	-	Available		
ไม่มี	2,272.3	46.1	150.4	327.7	420.4	392.4	598.6	274.3	62.6	Not available		
50 ชั่วโมงขึ้นไป	1,194.0	20.9	59.6	143.0	205.5	184.9	308.0	197.5	74.5	50 hours and over		
มี	0.4	-	-	-	-	-	0.4	-	-	Available		
ไม่มี	1,193.6	20.9	59.6	143.0	205.5	184.9	307.6	197.5	74.5	Not available		

ตารางที่ 11 จำนวนผู้จ้างทำ จำนวนคนกลุ่มอายุ จำนวนชั่วโมงทำงานต่อสัปดาห์ การมีเวลาเหลือพอและต้องการทำงานเพิ่มขึ้น และเพศ กรุงเทพมหานคร

TABLE 11 EMPLOYED PERSONS BY AGE GROUP, HOURS WORKED PER WEEK, AVAILABILITY FOR ADDITIONAL WORK AND SEX, BANGKOK METROPOLIS

หน่วยนับ : in Thousands

ไตรมาสที่ 4/2551 : Quarter 4/2008

เพศ และ การมีเวลาเหลือพอ และต้องการทำงานเพิ่มขึ้น	รวม	กลุ่มอายุ Age Group							HOURS WORKED, SEX AND AVAILABILITY FOR ADDITIONAL WORK		
		15-19	20-24	25-29	30-34	35-39	40-49	50-59	>= 60	MALE	FEMALE
ชาย	1,996.8	40.7	106.4	248.0	337.8	314.0	534.9	323.0	92.0	-	Available
มี	6.2	0.3	0.5	0.8	1.1	1.1	1.3	2.1	-	-	Not available
ไม่มี	1,990.6	40.4	105.9	247.2	337.8	312.9	533.6	320.9	92.0	-	With job not work
มีงานประจำแต่ไม่ได้ทำงาน	4.3	-	-	1.0	-	-	1.9	1.1	0.4	-	Available
มี	-	-	-	-	-	-	-	-	-	-	Not available
ไม่มี	4.3	-	-	1.0	-	-	1.9	1.1	0.4	-	1-9 hours
1-9 ชั่วโมง	0.3	-	-	-	-	-	-	-	0.3	-	Available
มี	0.3	-	-	-	-	-	-	-	-	-	Not available
ไม่มี	0.3	-	-	-	-	-	-	-	0.3	-	10-19 hours
10-19 ชั่วโมง	6.8	0.3	-	1.3	0.8	0.9	1.6	1.5	0.5	-	Available
มี	-	-	-	-	-	-	-	-	-	-	Not available
ไม่มี	6.8	0.3	-	1.3	0.8	0.9	1.6	1.5	0.5	-	20-29 hours
20-29 ชั่วโมง	30.7	0.8	1.0	3.2	1.9	3.5	10.4	9.0	1.0	-	Available
มี	1.8	-	0.5	0.2	-	0.7	-	0.3	-	-	Not available
ไม่มี	28.9	0.8	0.5	3.0	1.9	2.7	10.4	8.7	1.0	-	30-34 hours
30-34 ชั่วโมง	44.8	0.3	1.6	4.3	7.9	6.5	14.7	7.1	2.5	-	Available
มี	2.1	0.3	-	0.6	-	-	-	1.2	-	-	Not available
ไม่มี	42.6	-	1.6	3.7	7.9	6.5	14.7	5.8	2.5	-	35-39 hours
35-39 ชั่วโมง	111.3	0.3	6.0	9.2	12.5	13.9	31.2	32.9	5.1	-	Available
มี	0.4	-	-	-	-	-	0.4	-	-	-	Not available
ไม่มี	110.8	0.3	6.0	9.2	12.5	13.9	30.8	32.9	5.1	-	40-49 hours
40-49 ชั่วโมง	1,163.7	28.5	65.0	157.5	202.0	195.3	310.7	164.0	40.8	-	Available
มี	1.8	-	-	-	0.4	0.4	0.9	0.6	-	-	Not available
ไม่มี	1,161.9	28.5	65.0	157.5	202.0	194.9	309.8	163.4	40.8	-	50 hours and over
50 ชั่วโมงขึ้นไป	635.0	10.5	32.8	71.6	112.7	94.0	164.6	107.5	41.5	-	Available
มี	-	-	-	-	-	-	-	-	-	-	Not available
ไม่มี	635.0	10.5	32.8	71.6	112.7	94.0	164.6	107.5	41.5	-	Available
หญิง	1,897.7	31.9	116.4	266.9	345.8	316.5	495.7	253.5	71.0	-	Available
มี	6.9	0.7	-	0.5	0.9	1.5	2.3	1.1	-	-	Not available
ไม่มี	1,890.7	31.3	116.4	266.4	344.9	315.0	493.4	252.4	71.0	-	With job not work
มีงานประจำแต่ไม่ได้ทำงาน	2.5	-	-	0.4	1.6	-	-	0.6	-	-	Available
มี	-	-	-	-	-	-	-	-	-	-	Not available
ไม่มี	2.5	-	-	0.4	1.6	-	-	0.6	-	-	1-9 hours
1-9 ชั่วโมง	-	-	-	-	-	-	-	-	-	-	Available
มี	-	-	-	-	-	-	-	-	-	-	Not available
ไม่มี	-	-	-	-	-	-	-	-	-	-	10-19 hours
10-19 ชั่วโมง	8.8	-	-	0.7	-	2.1	1.1	2.8	2.1	-	Available
มี	0.7	-	-	-	-	-	-	0.7	-	-	Not available
ไม่มี	8.1	-	-	0.7	-	2.1	1.1	2.1	2.1	-	20-29 hours
20-29 ชั่วโมง	30.3	1.6	0.4	1.2	1.8	2.8	13.2	6.2	3.1	-	Available
มี	0.5	-	-	-	0.5	-	-	-	-	-	Not available
ไม่มี	29.8	1.6	0.4	1.2	1.3	2.8	13.2	6.2	3.1	-	30-34 hours
30-34 ชั่วโมง	44.9	0.6	1.9	7.4	9.6	3.5	10.2	6.7	5.1	-	Available
มี	-	-	-	-	-	-	-	-	-	-	Not available
ไม่มี	44.9	0.6	1.9	7.4	9.6	3.5	10.2	6.7	5.1	-	35-39 hours
35-39 ชั่วโมง	136.4	1.0	2.0	15.1	21.2	18.3	37.0	35.9	5.9	-	Available
มี	-	-	-	-	-	-	-	-	-	-	Not available
ไม่มี	136.4	1.0	2.0	15.1	21.2	18.3	37.0	35.9	5.9	-	40-49 hours
40-49 ชั่วโมง	1,115.8	18.3	85.4	170.7	218.8	198.9	290.7	111.2	21.8	-	Available
มี	5.3	0.7	-	0.5	0.4	1.5	1.9	0.4	-	-	Not available
ไม่มี	1,110.4	17.7	85.4	170.2	218.4	197.5	288.8	110.8	21.8	-	50 hours and over
50 ชั่วโมงขึ้นไป	559.0	10.4	26.8	71.5	92.8	91.0	143.5	90.1	33.1	-	Available
มี	0.4	-	-	-	-	-	0.4	-	-	-	Not available
ไม่มี	558.6	10.4	26.8	71.5	92.8	91.0	143.1	90.1	33.1	-	Available

ตารางที่ 12 จำนวนผู้ว่างงาน ที่ทำงานทำ จำนวนตามระยะเวลาที่ทำงานทำ ระดับการศึกษาที่สำเร็จ และเพศ กรุงเทพมหานคร

TABLE 12 UNEMPLOYED PERSONS, SEEKING-JOB BY DURATION OF SEEKING-JOB, LEVEL OF EDUCATIONAL ATTAINMENT AND SEX, BANGKOK METROPOLIS

ไตรมาสที่ 4/2551 : Quarter-4/2008

หน่วยเป็นคน : Person

ระดับการศึกษาที่สำเร็จ	รวม						LEVEL OF EDUCATIONAL ATTAINMENT	
	< 1 เดือน	1 - 2.9 เดือน	3 - 5.9 เดือน	6 - 8.9 เดือน	9 - 11.9 เดือน	>=12 เดือน		
Total	Month	Months	Months	Months	Months	Months	Unknown	
ยอดรวม	5,890	4,172	1,767	242	-	3,521	-	TOTAL
ไม่มีการศึกษา	-	-	-	-	-	-	-	No education
ต่ำกว่าประถมศึกษา	-	423	-	-	-	-	-	Less than Elementary
ประถมศึกษา	1,011	-	-	-	-	-	-	Elementary
มัธยมศึกษาตอนต้น	889	1,972	-	-	-	-	-	Lower-Secondary
มัธยมศึกษาตอนปลาย	2,970	541	656	-	-	-	-	Upper Secondary Level
สาขามัธยม	947	-	-	-	-	-	-	General/Academic
สาขาวิชาศึกษา	2,023	541	656	-	-	-	-	Vocational
สาขาวิชาการศึกษา	-	-	-	-	-	-	-	Teacher Training
อุดมศึกษา	1,019	904	1,111	242	-	3,521	-	Higher Level
สาขาวิชาการ	1,019	904	1,111	242	-	2,717	-	Academic
สาขาวิชาชีพ	-	-	-	-	-	578	-	Higher Technical Education
สาขาวิชาการศึกษา	-	-	-	-	-	226	-	Teacher Training
อื่นๆ	-	-	-	-	-	-	-	Others
ไม่ทราบ	-	332	-	-	-	-	-	Unknown

1/ รวมอาชีพระยะสั้น 1/ Including Short Course Vocational

ตารางที่ 12 จำนวนผู้ว่างงาน ที่หางานทำ จำนวนตามระยะเวลาที่หางานทำ ระดับการศึกษาที่สำเร็จ และเพศ กรุงเทพมหานคร

TABLE 12 UNEMPLOYED PERSONS, SEEKING JOB BY DURATION OF SEEKING JOB, LEVEL OF EDUCATIONAL ATTAINMENT AND SEX, BANGKOK METROPOLIS

ไตรมาสที่ 4/2551 : Quarter 4/2008

หน่วยเป็นคน : Person

ระดับการศึกษาที่สำเร็จ	รวม	ระยะเวลาที่หางานทำ					9 - 11.9 เดือน	≥12 เดือน	ไม่ทราบ	LEVEL OF EDUCATIONAL ATTAINMENT
		< 1 เดือน	1 - 2.9 เดือน	3 - 5.9 เดือน	6 - 8.9 เดือน	Months				
ชาย	5,430	2,023	1,099	-	-	-	2,308	-	MALE	
ไม่มีการศึกษา	-	-	-	-	-	-	-	-	No education	
ต่ำกว่าประถมศึกษา	423	-	423	-	-	-	-	-	Less than Elementary	
ประถมศึกษา	-	-	-	-	-	-	-	-	Elementary	
มัธยมศึกษาตอนต้น	317	-	317	-	-	-	-	-	Lower Secondary	
มัธยมศึกษาตอนปลาย	2,023	2,023	-	-	-	-	-	-	Upper Secondary Level	
สายสามัญ	-	-	-	-	-	-	-	-	General/Academic	
สายอาชีพศึกษา	2,023	2,023	-	-	-	-	-	-	Vocational	
สาขาวิชาการศึกษา	-	-	-	-	-	-	-	-	Teacher Training	
อุดมศึกษา	2,667	-	359	-	-	-	2,308	-	Higher Level	
สาขาวิชาการ	2,440	-	359	-	-	-	2,081	-	Academic	
สาขาวิชาชีพ	-	-	-	-	-	-	-	-	Higher Technical Education	
สาขาวิชาการศึกษา	226	-	-	-	-	-	226	-	Teacher Training	
อื่นๆ 1/	-	-	-	-	-	-	-	-	Others 1/	
ไม่ทราบ	-	-	-	-	-	-	-	-	Unknown	
หญิง	10,161	3,866	3,073	1,767	242	-	1,213	-	FEMALE	
ไม่มีการศึกษา	-	-	-	-	-	-	-	-	No education	
ต่ำกว่าประถมศึกษา	-	-	-	-	-	-	-	-	Less than Elementary	
ประถมศึกษา	1,011	1,011	-	-	-	-	-	-	Elementary	
มัธยมศึกษาตอนต้น	2,544	889	1,655	-	-	-	-	-	Lower Secondary	
มัธยมศึกษาตอนปลาย	2,144	947	541	656	-	-	-	-	Upper Secondary Level	
สายสามัญ	947	947	-	-	-	-	-	-	General/Academic	
สายอาชีพศึกษา	1,197	-	541	656	-	-	-	-	Vocational	
สาขาวิชาการศึกษา	-	-	-	-	-	-	-	-	Teacher Training	
อุดมศึกษา	4,130	1,019	545	1,111	242	-	1,213	-	Higher Level	
สาขาวิชาการ	3,553	1,019	545	1,111	242	-	636	-	Academic	
สาขาวิชาชีพ	578	-	-	-	-	-	578	-	Higher Technical Education	
สาขาวิชาการศึกษา	-	-	-	-	-	-	-	-	Teacher Training	
อื่นๆ 1/	-	-	-	-	-	-	-	-	Others 1/	
ไม่ทราบ	332	-	332	-	-	-	-	-	Unknown	

1/ รวมอาชีพระยะสั้น Including Short Course Vocational

ตารางที่ 13 จำนวนผู้ว่างงาน ที่เคยทำงานมาก่อน จำแนกตามอาชีพที่ครั้งสุดท้าย อุตสาหกรรมที่ครั้งสุดท้าย และเพศ กรุงเทพมหานคร
TABLE 13 UNEMPLOYED PERSONS, EVER WORKED BY LAST OCCUPATION, LAST INDUSTRY AND SEX, BANGKOK METROPOLIS

อาชีพที่ครั้งสุดท้าย	อุตสาหกรรมที่ครั้งสุดท้าย										รวม	LAST OCCUPATION
	เกษตรกรรม	การประมง	เหมืองแร่ เหมืองหิน	การผลิต	ไฟฟ้า ก๊าซ และประปา	การก่อสร้าง	การขายส่ง การขายปลีก	โรงแรม และภัตตาคาร	การค้าปลีก	การขนส่ง		
	Agriculture	Fishing	Mining & Quarrying	Manufacturing	Electricity, Gas & Water supply	Construction	Wholesale & Retail trade	Hotels & Restaurants	Wholesale & Retail trade	Transport		
ยอดรวม	-	-	-	5,877	-	2,309	7,061	1,143	1,623	1,623	TOTAL	
1. ผู้ปฏิบัติงานในวิชาชีพด้านอาชีวศึกษาและผู้จัดการ	-	-	-	-	-	510	-	-	-	-	1. Legislators, senior officials and managers	
2. ผู้ประกอบวิชาชีพด้านต่าง ๆ	-	-	-	261	-	-	-	-	-	-	2. Professionals	
3. ผู้ประกอบวิชาชีพด้านเทคนิคสาขาต่าง ๆ และอาชีพที่เกี่ยวข้อง	-	-	-	349	-	-	2,060	-	-	592	3. Technicians and associate professionals	
4. เสมียน	-	-	-	947	-	-	-	-	-	477	4. Clerks	
5. พนักงานบริการและพนักงานในร้านค้าและตลาด	-	-	-	-	-	-	4,613	1,143	-	-	5. Service workers and shop and market sales workers	
6. ผู้ปฏิบัติงานที่มีฝีมือในด้านการเกษตรและการประมง	-	-	-	-	-	-	-	-	-	-	6. Skilled agricultural and fishery workers	
7. ผู้ปฏิบัติงานด้านความสามารถทางฝีมือและธุรกิจการก่อสร้าง	-	-	-	1,406	-	1,799	-	-	-	-	7. Craft and related trades workers	
8. ผู้ปฏิบัติการโรงงานและเครื่องจักรและผู้ปฏิบัติงานด้านการประกอบ	-	-	-	2,503	-	-	-	-	-	-	8. Plant and machine operators and assemblers	
9. อาชีพขั้นพื้นฐานต่าง ๆ ในด้านการขายและการให้บริการ	-	-	-	411	-	-	388	-	-	554	9. Elementary occupations	
10. คนงานซึ่งมิได้จำแนกไว้ตามหมวดอื่น	-	-	-	-	-	-	-	-	-	-	10. Workers not classifiable by occupation	

ไตรมาสที่ 4/2551 : Quarter 4/2008

หน่วยเป็นคน : Person

ตารางที่ 13 จำนวนผู้ว่างงาน ที่เคยทำงานมาก่อน จำแนกตามอาชีพที่ทำงานครั้งสุดท้าย อุตสาหกรรมที่ทำงานครั้งสุดท้าย และเพศ กรุงเทพมหานคร (ต่อ)

TABLE 13 UNEMPLOYED PERSONS, EVER WORKED BY LAST OCCUPATION, LAST INDUSTRY AND SEX, BANGKOK METROPOLIS (Contd.)

ไตรมาสที่ 4/2551 : Quarter 4/2008

หน่วยเป็นคน : Person

อาชีพที่ทำงานครั้งสุดท้าย	อุตสาหกรรมที่ทำงานครั้งสุดท้าย (ต่อ) Last Industry (Contd.)										LAST OCCUPATION
	สื่อกลางทางการเงิน	อสังหาริมทรัพย์และการให้เช่า	บริการราชการและป้องกันประเทศ	การศึกษา	สุขภาพและสังคมสงเคราะห์	บริการชุมชน อื่นๆ	ถูกจ้างในครัวเรือนส่วนบุคคล	องค์กรระหว่างประเทศ	ไม่ทราบ		
	Financial intermediation	Real estate & Renting	Public administration & Defence	Education	Health & Social work	Other community & Social	Private households with employed persons	Extra-territorial organizations	Unknown	TOTAL	
ยอดรวม	883	3,588	1,071	1,032	562	1,504	977	-	359	359	
1. ผู้มีคุณลักษณะ ข้ำวราชการระดับอาวุโสและผู้จัดการ	-	-	-	-	-	-	-	-	-	-	1. Legislators, senior officials and managers
2. ผู้ประกอบวิชาชีพด้านต่างๆ	-	966	537	1,032	-	-	-	-	-	-	2. Professionals
3. ผู้ประกอบวิชาชีพด้านเทคนิคสาขาต่างๆ และอาชีพที่เกี่ยวข้อง	-	1,011	534	-	-	-	-	-	-	-	3. Technicians and associate professionals
4. เสมียน	392	543	-	-	-	597	-	-	-	-	4. Clerks
5. พนักงานบริการและพนักงานในร้านค้าและตลาด	-	-	-	-	-	391	-	-	-	-	5. Service workers and shop and market sales workers
6. ผู้ปฏิบัติงานที่มีฝีมือในด้านเกษตรและกาบประมง	-	-	-	-	-	-	-	-	-	-	6. Skilled agricultural and fishery workers
7. ผู้ปฏิบัติงานด้านความสามารถทางฝีมือและธุรกิจการค้าที่เกี่ยวข้อง	-	-	-	-	-	516	-	-	-	-	7. Craft and related trades workers
8. ผู้ปฏิบัติการโรงงานและเครื่องจักรและผู้ปฏิบัติงานด้านการประกอบ	491	-	-	-	-	-	475	-	-	-	8. Plant and machine operators and assemblers
9. อาชีพขั้นพื้นฐานต่างๆ ในด้านกรขายและการให้บริการ	-	1,069	-	-	562	-	502	-	-	-	9. Elementary occupations
10. คนงานซึ่งมิได้จำแนกไว้ตามหมวดอื่น	-	-	-	-	-	-	-	-	-	359	10. Workers not classifiable by occupation

ตารางที่ 13 จำนวนผู้จ้างงาน ที่เคยทำงานมาก่อน จำนวนเคยอาชีพที่ทำงานครั้งสุดท้าย จุดอุตสาหกรรมที่ทำงานครั้งสุดท้าย และเพศ กรุงเทพมหานคร

TABLE 13 UNEMPLOYED PERSONS, EVER WORKED BY LAST OCCUPATION, LAST INDUSTRY AND SEX, BANGKOK METROPOLIS

อาชีพที่ทำงานครั้งสุดท้าย	อุตสาหกรรมที่ทำงานครั้งสุดท้าย										รวม	LAST OCCUPATION
	เกษตรกรรม	การประมง	เหมืองแร่ เหมืองหิน & Quarrying	การผลิต	ไฟฟ้า ก๊าซ และประปา	การก่อสร้าง	การขายส่ง การขายปลีก & Retail trade	โรงแรม และภัตตาคาร Hotels & Restaurants	การขนส่ง	การขนส่ง Transport & Communi- cation		
Total	Agriculture	Fishing	Mining & Quarrying	Manufacturing	Electricity, Gas & Water supply	Construction	Wholesale & Retail trade	Hotels & Restaurants	Transport & Communi- cation	MALE	FEMALE	
ชาย	13,087	-	-	2,279	-	2,309	3,142	611	554	554	MALE	
1. ผู้ปฏิบัติงานนายจ้างราชการระดับอาวุโส และผู้จัดการ	510	-	-	-	-	510	-	-	-	-	1. Legislators, senior officials and managers	
2. ผู้ประกอบวิชาชีพด้านต่าง ๆ	966	-	-	-	-	-	-	-	-	-	2. Professionals	
3. ผู้ประกอบวิชาชีพด้านเทคนิคสาขาต่าง ๆ และอาชีพที่เกี่ยวข้อง	3,161	-	-	349	-	-	1,819	-	-	-	3. Technicians and associate professionals	
4. เสมียน	392	-	-	-	-	-	-	-	-	-	4. Clerks	
5. พนักงานบริการและพนักงานในร้านค้า และตลาด	1,546	-	-	-	-	-	935	611	-	-	5. Service workers and shop and market sales workers	
6. ผู้ปฏิบัติงานที่มีฝีมือในด้านการเกษตร และการประมง	-	-	-	-	-	-	-	-	-	-	6. Skilled agricultural and fishery workers	
7. ผู้ปฏิบัติงานด้านความงามทางฝีมือ และธุรกิจการกำกับที่เกี่ยวข้อง	3,149	-	-	834	-	1,799	-	-	-	-	7. Craft and related trades workers	
8. ผู้ปฏิบัติการ โรงงานและเครื่องจักร และผู้ปฏิบัติงานด้านการประกอบ	1,651	-	-	685	-	-	-	-	-	-	8. Plant and machine operators and assemblers	
9. อาชีพขั้นพื้นฐานต่าง ๆ ในด้านการขาย และการให้บริการ	1,353	-	-	411	-	-	388	-	554	-	9. Elementary occupations	
10. คนงานซึ่งมีได้จำแนกไว้ในหมวดอื่น	359	-	-	-	-	-	-	-	-	-	10. Workers not classifiable by occupation	
หญิง	14,902	-	-	3,598	-	-	3,919	532	1,069	1,069	FEMALE	
1. ผู้ปฏิบัติงานนายจ้างราชการระดับอาวุโส และผู้จัดการ	-	-	-	-	-	-	-	-	-	-	1. Legislators, senior officials and managers	
2. ผู้ประกอบวิชาชีพด้านต่าง ๆ	1,830	-	-	261	-	-	-	-	-	-	2. Professionals	
3. ผู้ประกอบวิชาชีพด้านเทคนิคสาขาต่าง ๆ และอาชีพที่เกี่ยวข้อง	1,386	-	-	-	-	-	242	-	592	-	3. Technicians and associate professionals	
4. เสมียน	2,564	-	-	947	-	-	-	-	477	-	4. Clerks	
5. พนักงานบริการและพนักงานในร้านค้า และตลาด	4,600	-	-	-	-	-	3,677	532	-	-	5. Service workers and shop and market sales workers	
6. ผู้ปฏิบัติงานที่มีฝีมือในด้านการเกษตร และการประมง	-	-	-	-	-	-	-	-	-	-	6. Skilled agricultural and fishery workers	
7. ผู้ปฏิบัติงานด้านความงามทางฝีมือ และธุรกิจการกำกับที่เกี่ยวข้อง	571	-	-	571	-	-	-	-	-	-	7. Craft and related trades workers	
8. ผู้ปฏิบัติการ โรงงานและเครื่องจักร และผู้ปฏิบัติงานด้านการประกอบ	1,818	-	-	1,818	-	-	-	-	-	-	8. Plant and machine operators and assemblers	
9. อาชีพขั้นพื้นฐานต่าง ๆ ในด้านการขาย และการให้บริการ	2,133	-	-	-	-	-	-	-	-	-	9. Elementary occupations	
10. คนงานซึ่งมีได้จำแนกไว้ในหมวดอื่น	-	-	-	-	-	-	-	-	-	-	10. Workers not classifiable by occupation	

ไตรมาสที่ 4/2551 : Quarter 4/2008

หน่วยเป็น : Person

ตารางที่ 13 จำนวนผู้ว่างงาน ที่เคยทำงานมาก่อน จำแนกตามอาชีพที่ทำงานครั้งสุดท้าย และเพศ กรุงเทพมหานคร (ต่อ)

TABLE 13 UNEMPLOYED PERSONS, EVER WORKED BY LAST OCCUPATION, LAST INDUSTRY AND SEX, BANGKOK METROPOLIS (Contd.)

ไตรมาสที่ 4/2551 : Quarter 4/2008

หน่วยเป็นหมื่น : Person

อาชีพที่ทำงานครั้งสุดท้าย	อุตสาหกรรมที่ทำงานครั้งสุดท้าย (ต่อ) Last Industry (Contd.)										LAST OCCUPATION
	สื่อกลางทางการเงิน Financial intermediation	อสังหาริมทรัพย์ และเช่า Real estate & Renting	บริการราชการ และป้องกันประเทศ Public adminis- tration & Defence	การศึกษา Education	ด้านสุขภาพและ สังคมสงเคราะห์ Health & Social work	ชุมชน สังคม & Social with employed persons	ธุรกิจบริการ Private households	องค์กร ระหว่างประเทศ Extra-territorial organizations	ไม่ทราบ Unknown	ชาย MALE	
1. ผู้ปฏิบัติงานขายข้าวสารกระตมอวโโส และผู้จัดการ	883	1,425	534	-	-	516	475	-	359	-	1. Legislators, senior officials and managers
2. ผู้ประกอบวิชาชีพด้านต่าง ๆ	-	966	-	-	-	-	-	-	-	-	2. Professionals
3. ผู้ประกอบวิชาชีพด้านเทคนิคสาขาต่าง ๆ และอาชีพที่เกี่ยวข้อง	-	459	534	-	-	-	-	-	-	-	3. Technicians and associate professionals
4. เติมน้ำมัน	392	-	-	-	-	-	-	-	-	-	4. Clerks
5. พนักงานบริการและพนักงานในร้านค้า และตลาด	-	-	-	-	-	-	-	-	-	-	5. Service workers and shop and market sales workers
6. ผู้ปฏิบัติงานที่มีฝีมือในด้านการเกษตร และการประมง	-	-	-	-	-	-	-	-	-	-	6. Skilled agricultural and fishery workers
7. ผู้ปฏิบัติงานด้านความงามของทางฝีมือ และธุรกิจการตัดเย็บเสื้อผ้า	-	-	-	-	-	516	-	-	-	-	7. Craft and related trades workers
8. ผู้ปฏิบัติการโรงงานและเครื่องจักร และผู้ปฏิบัติงานด้านการประกอบ	491	-	-	-	-	-	475	-	-	-	8. Plant and machine operators and assemblers
9. อาชีพขั้นพื้นฐานต่าง ๆ ในด้านการขาย และการให้บริการ	-	-	-	-	-	-	-	-	-	-	9. Elementary occupations
10. คนงานซึ่งมีฝีมือมากกว่าในหมวดอื่น	-	-	-	-	-	-	-	-	359	-	10. Workers not classifiable by occupation
หญิง	-	2,163	537	1,032	562	988	502	-	-	-	FEMALE
1. ผู้ปฏิบัติงานขายข้าวสารกระตมอวโโส และผู้จัดการ	-	-	-	-	-	-	-	-	-	-	1. Legislators, senior officials and managers
2. ผู้ประกอบวิชาชีพด้านต่าง ๆ	-	-	537	1,032	-	-	-	-	-	-	2. Professionals
3. ผู้ประกอบวิชาชีพด้านเทคนิคสาขาต่าง ๆ และอาชีพที่เกี่ยวข้อง	-	552	-	-	-	-	-	-	-	-	3. Technicians and associate professionals
4. เติมน้ำมัน	-	543	-	-	-	597	-	-	-	-	4. Clerks
5. พนักงานบริการและพนักงานในร้านค้า และตลาด	-	-	-	-	-	391	-	-	-	-	5. Service workers and shop and market sales workers
6. ผู้ปฏิบัติงานที่มีฝีมือในด้านการเกษตร และการประมง	-	-	-	-	-	-	-	-	-	-	6. Skilled agricultural and fishery workers
7. ผู้ปฏิบัติงานด้านความงามของทางฝีมือ และธุรกิจการตัดเย็บเสื้อผ้า	-	-	-	-	-	-	-	-	-	-	7. Craft and related trades workers
8. ผู้ปฏิบัติการโรงงานและเครื่องจักร และผู้ปฏิบัติงานด้านการประกอบ	-	-	-	-	-	-	-	-	-	-	8. Plant and machine operators and assemblers
9. อาชีพขั้นพื้นฐานต่าง ๆ ในด้านการขาย และการให้บริการ	-	1,069	-	-	562	-	502	-	-	-	9. Elementary occupations
10. คนงานซึ่งมีฝีมือมากกว่าในหมวดอื่น	-	-	-	-	-	-	-	-	-	-	10. Workers not classifiable by occupation

ตารางที่ 14 จำนวนลูกจ้าง จำนวนค่าจ้างเฉลี่ย ผลประโยชน์อื่นๆ ที่ได้รับ อุตสาหกรรม และเพศ กรุงเทพมหานคร
 TABLE 14 EMPLOYEE BY AVERAGE WAGE, FRINGE BENEFIT, INDUSTRY AND SEX, BANGKOK METROPOLIS

ไตรมาสที่ 4/2551 : Quarter 4/2008

หน่วยเป็นพัน : In Thousands

อุตสาหกรรม	จำนวนลูกจ้าง Total Employee	ค่าจ้างเฉลี่ย Average Wage	ลูกจ้างที่ได้รับผลประโยชน์อื่นๆ Employee Receive Fringe Benefit							INDUSTRY
			ได้รับเป็นเงิน โบนัส Bonus	ค่าล่วงเวลา Overtime	เงินอื่นๆ Other Income	อาหาร Food	เครื่องแต่งกาย Clothes	ที่อยู่อาศัย Housing	อื่นๆ Others	
ยอดรวม	2,567.5	15,120.3	16.6	215.1	151.8	165.4	29.7	157.1	26.3	TOTAL
1. เกษตรกรรม การล่าสัตว์ และการป่าไม้	7.9	9,076.3	-	-	0.6	-	-	-	-	1. Agriculture, hunting and forestry
2. การประมง	0.4	7,200.0	-	-	-	-	-	-	-	2. Fishing
3. การทำเหมืองแร่ และเหมืองหิน	1.1	50,407.3	-	-	0.4	0.4	-	0.4	-	3. Mining and quarrying
4. การผลิต	681.2	12,681.0	4.3	116.4	21.3	28.0	6.0	26.3	7.8	4. Manufacturing
5. การไฟฟ้า ก๊าซ และการประปา	9.3	35,249.5	-	-	-	-	-	0.6	-	5. Electricity, gas and water supply
6. การก่อสร้าง	134.1	12,246.3	0.5	8.1	5.7	0.8	-	8.1	0.3	6. Construction
7. การขายส่ง การขายปลีก การซ่อมแซมยานยนต์ รถจักรยานยนต์ ของใช้ส่วนบุคคล และของใช้ ในครัวเรือน	488.0	13,391.7	1.8	17.6	36.5	8.1	4.3	12.7	3.8	7. Wholesale and retail trade, repair of motor vehicles motorcycles and personal and household goods
8. โรงแรม และภัตตาคาร	142.2	11,284.1	1.8	9.2	24.0	62.0	6.7	18.6	0.9	8. Hotel and restaurants
9. การขนส่ง สถานที่เก็บสินค้า และการคมนาคม	172.5	17,629.1	2.8	17.1	24.4	3.9	1.9	17.9	2.3	9. Transport, storage and communication
10. การเป็นสื่อกลางทางการเงิน	122.9	32,142.1	0.9	5.1	2.6	-	0.7	0.4	0.4	10. Financial intermediation
11. กิจกรรมด้านอสังหาริมทรัพย์ การให้เช่า และกิจกรรมทางธุรกิจ	253.8	17,485.1	2.3	15.0	6.4	5.6	4.9	6.1	0.5	11. Real estate, renting and business activities
12. การบริหารราชการ และการป้องกันประเทศ รวมทั้งการประกันสังคมภาคบังคับ	167.4	18,285.0	0.5	11.0	6.9	-	-	7.3	1.7	12. Public administration and defence, compulsory social security
13. การศึกษา	124.9	18,963.9	-	3.6	7.4	2.3	-	3.0	3.2	13. Education
14. งานด้านสุขภาพ และงานสังคมสงเคราะห์	75.4	16,209.3	-	7.0	4.3	2.2	0.4	2.8	0.8	14. Health and social work
15. กิจกรรมด้านบริการชุมชน สังคมและการบริการ ส่วนบุคคลอื่นๆ	95.3	12,753.8	1.3	3.8	6.3	3.6	3.8	8.3	0.5	15. Other community, social and personal service activity
16. ลูกจ้างในครัวเรือนส่วนบุคคล	74.5	5,911.2	0.6	0.6	2.6	48.3	1.1	44.5	4.0	16. Private households with employed persons
17. องค์กรระหว่างประเทศและองค์การต่างประเทศ อื่นๆ และสมาชิก	1.6	13,252.5	-	-	1.3	0.3	-	0.3	-	17. Extra-territorial organizations and bodies อื่นๆ
18. ไม่ทราบ	14.8	12,314.4	-	0.6	1.4	-	-	-	-	18. Unknown

ตารางที่ 14 จำนวนลูกจ้าง อันตามค่าจ้างเฉลี่ย ผลประโยชน์อื่น ๆ ที่ได้รับ อุตสาหกรรม และเพศ กรุงเทพมหานคร
TABLE 14. EMPLOYEE BY AVERAGE WAGE, FRINGE BENEFIT, INDUSTRY AND SEX, BANGKOK METROPOLIS

ไตรมาสที่ 4:2551 : Quarter 4:2008

หน่วยเป็นพัน : In Thousands

อุตสาหกรรม	จำนวนลูกจ้าง Total Employee	ได้รับเป็นเงิน In Cash				ได้รับเป็นประโยชน์ Employee Receive Fringe Benefit				INDUSTRY
		ค่าจ้างเฉลี่ย Average Wage	โบนัส Bonus	ค่าล่วงเวลา Overtime	เงินอื่นๆ Other Income	อาหาร Food	เครื่องแต่งกาย Clothes	ที่อยู่อาศัย Housing	อื่นๆ Others	
ชาย	1,273.9	16,365.8	6.5	111.8	83.3	54.9	19.8	71.1	12.6	MALE
1. เกษตรกรรม การล่าสัตว์ และการป่าไม้	6.2	9,785.8	-	-	0.6	-	-	-	-	1. Agriculture, hunting and forestry
2. การประมง	0.4	7,200.0	-	-	-	-	-	-	-	2. Fishing
3. การทำเหมืองแร่ และเหมืองหิน	0.7	40,038.2	-	-	0.4	0.4	-	-	-	3. Mining and quarrying
4. การผลิต	336.7	13,885.8	1.6	52.3	10.5	17.8	5.2	16.3	4.3	4. Manufacturing
5. การไฟฟ้า ก๊าซ และการประปา	7.8	33,520.4	-	-	-	-	-	0.6	-	5. Electricity, gas and water supply
6. การก่อสร้าง	109.0	12,111.4	-	6.8	4.2	0.8	-	6.7	0.3	6. Construction
7. การขายส่ง การขายปลีก การซ่อมแซมยานยนต์ รถจักรยานยนต์ ของใช้ส่วนบุคคล และของใช้ ในครัวเรือน	256.3	13,160.1	0.8	11.1	22.0	4.3	4.3	5.1	2.5	7. Wholesale and retail trade, repair of motor vehicles motorcycles and personal and household goods
8. โรงแรม และภัตตาคาร	53.0	16,224.0	-	3.3	7.4	20.0	4.0	6.1	-	8. Hotel and restaurants
9. การขนส่ง สถานที่เก็บสินค้า และการคมนาคม	102.8	17,394.5	1.5	11.7	18.3	2.1	0.6	14.9	1.4	9. Transport, storage and communication
10. การเป็นสื่อกลางทางการเงิน	59.3	35,354.9	-	3.8	2.6	-	-	0.4	-	10. Financial intermediation
11. กิจกรรมด้านอสังหาริมทรัพย์ การให้เช่า และกิจกรรมทางธุรกิจ	127.7	20,072.0	1.2	6.0	4.3	3.4	3.1	3.3	-	11. Real estate, renting and business activities
12. การบริหารราชการ และการป้องกันประเทศ รวมทั้งการประกันสังคมภาคบังคับ	86.9	19,067.0	-	9.4	5.6	-	-	6.2	1.7	12. Public administration and defence, compulsory social security
13. การศึกษา	38.9	22,986.1	-	2.1	1.5	-	-	2.1	1.4	13. Education
14. งานด้านสุขภาพ และงานสังคมสงเคราะห์	21.9	21,236.9	-	1.9	-	0.7	0.4	0.3	0.4	14. Health and social work
15. กิจกรรมด้านบริการชุมชน สังคม และการบริการ ส่วนบุคคลอื่นๆ	48.2	12,682.9	0.9	2.2	3.3	2.2	2.2	5.6	0.5	15. Other community, social and personal service activity
16. ลูกจ้างในครัวเรือนส่วนบุคคล	8.7	8,055.4	-	0.6	1.1	3.2	-	3.1	-	16. Private households with employed persons
17. องค์กรระหว่างประเทศและองค์การต่างประเทศ อื่นๆ และสมาชิก	0.6	18,000.0	-	-	0.6	-	-	-	-	17. Extra-territorial organizations and bodies
18. ไม่ทราบ	8.7	12,336.7	-	0.6	0.9	-	-	-	-	18. Unknown
หญิง	1,293.6	13,893.9	10.2	103.3	68.5	110.6	10.0	86.1	13.7	FEMALE
1. เกษตรกรรม การล่าสัตว์ และการป่าไม้	1.7	6,475.1	-	-	-	-	-	-	-	1. Agriculture, hunting and forestry
2. การประมง	-	-	-	-	-	-	-	-	-	2. Fishing
3. การทำเหมืองแร่ และเหมืองหิน	0.4	72,000.0	-	-	-	-	-	-	-	3. Mining and quarrying
4. การผลิต	344.5	11,503.5	2.6	64.1	10.8	10.2	0.9	10.0	3.5	4. Manufacturing
5. การไฟฟ้า ก๊าซ และการประปา	1.5	44,270.1	-	-	-	-	-	-	-	5. Electricity, gas and water supply
6. การก่อสร้าง	25.1	12,831.0	0.5	1.3	1.5	-	-	1.4	-	6. Construction
7. การขายส่ง การขายปลีก การซ่อมแซมยานยนต์ รถจักรยานยนต์ ของใช้ส่วนบุคคล และของใช้ ในครัวเรือน	231.7	13,647.9	1.0	6.5	14.6	3.8	-	7.6	1.2	7. Wholesale and retail trade, repair of motor vehicles motorcycles and personal and household goods
8. โรงแรม และภัตตาคาร	89.2	8,348.2	1.2	5.9	16.6	42.0	2.7	12.5	0.9	8. Hotel and restaurants
9. การขนส่ง สถานที่เก็บสินค้า และการคมนาคม	69.7	17,975.1	1.4	5.4	6.1	1.8	1.3	3.0	1.0	9. Transport, storage and communication
10. การเป็นสื่อกลางทางการเงิน	63.6	29,145.5	0.9	1.3	-	-	0.7	-	0.4	10. Financial intermediation
11. กิจกรรมด้านอสังหาริมทรัพย์ การให้เช่า และกิจกรรมทางธุรกิจ	126.2	14,867.1	1.1	9.0	2.1	2.2	1.8	2.8	0.5	11. Real estate, renting and business activities
12. การบริหารราชการ และการป้องกันประเทศ รวมทั้งการประกันสังคมภาคบังคับ	80.5	17,440.7	0.5	1.6	1.3	-	-	1.1	-	12. Public administration and defence, compulsory social security
13. การศึกษา	86.1	17,145.7	-	1.5	5.8	2.3	-	1.0	1.8	13. Education
14. งานด้านสุขภาพ และงานสังคมสงเคราะห์	53.5	14,149.4	-	5.1	4.3	1.5	-	2.5	0.4	14. Health and social work
15. กิจกรรมด้านบริการชุมชน สังคม และการบริการ ส่วนบุคคลอื่นๆ	47.1	12,826.3	0.4	1.6	3.0	1.5	1.6	2.6	-	15. Other community, social and personal service activity
16. ลูกจ้างในครัวเรือนส่วนบุคคล	65.8	5,628.4	0.6	-	1.5	45.1	1.1	41.4	4.0	16. Private households with employed persons
17. องค์กรระหว่างประเทศและองค์การต่างประเทศ อื่นๆ และสมาชิก	1.0	10,207.7	-	-	0.7	0.3	-	0.3	-	17. Extra-territorial organizations and bodies
18. ไม่ทราบ	6.1	12,282.9	-	-	0.4	-	-	-	-	18. Unknown

ตารางที่ 15 จำนวนลูกจ้างเอกชน จำนวนตามค่าจ้างเฉลี่ย ผลประโยชน์อื่นที่ได้รับ อุตสาหกรรม และเพศ กรุงเทพมหานคร
TABLE 15 PRIVATE EMPLOYEE BY AVERAGE WAGE, FRINGE BENEFIT, INDUSTRY AND SEX, BANGKOK METROPOLIS

ไตรมาสที่ 4/2551 : Quarter 4/2008

หน่วยเป็นพัน : In Thousands

อุตสาหกรรม	จำนวน ลูกจ้างเอกชน Total Private Employee	ค่าจ้างเฉลี่ย				ลูกจ้างเอกชนที่ได้รับผลประโยชน์อื่น ๆ				Private Employee Receive Fringe Benefit				INDUSTRY
		ค่าจ้างเฉลี่ย		ได้รับเป็นเงิน In Cash		ได้รับเป็นเงิน In Cash		ได้รับเป็นเงินของ		ได้รับเป็นเงินของ		In Kind		
		Average Wage	โบนัส Bonus	ค่าล่วงเวลา Overtime	เงินอื่น ๆ Other Income	อาหาร Food	เครื่องแต่งกาย Clothes	ที่อยู่อาศัย Housing	อื่นๆ Others					
ยอดรวม	2,162.6	14,227.7	15.2	184.7	128.2	164.3	24.4	130.5	19.0	TOTAL				
1. เกษตรกรรม การค้าสัตว์ และการป่าไม้	7.1	7,531.7	-	-	0.6	-	-	-	-	1. Agriculture, hunting and forestry				
2. การประมง	0.4	7,200.0	-	-	-	-	-	-	-	2. Fishing				
3. การทำเหมืองแร่ และเหมืองหิน	0.7	50,616.3	-	-	0.4	0.4	-	0.4	-	3. Mining and quarrying				
4. การผลิต	676.9	12,670.7	4.3	116.4	21.3	28.0	6.0	26.3	7.8	4. Manufacturing				
5. การไฟฟ้า ก๊าซ และการประปา	0.4	17,000.0	-	-	-	-	-	-	-	5. Electricity, gas and water supply				
6. การก่อสร้าง	133.7	12,272.1	0.5	8.1	5.7	0.8	-	8.1	0.3	6. Construction				
7. การขนส่ง การขายปลีก การซ่อมแซมยานยนต์ รถจักรยานยนต์ ของใช้ส่วนบุคคล และของใช้ ในครัวเรือน	486.3	13,338.1	1.8	17.3	36.5	8.1	4.3	12.7	3.8	7. Wholesale and retail trade, repair of motor vehicles motorcycles and personal and household goods				
8. โรงแรม และภัตตาคาร	142.2	11,284.1	1.8	9.2	24.0	62.0	6.7	18.6	0.9	8. Hotel and restaurants				
9. การขนส่ง สถานที่เก็บสินค้า และการคมนาคม	111.1	15,045.4	2.3	7.8	14.9	3.9	1.9	6.0	1.3	9. Transport, storage and communication				
10. การเป็นสื่อกลางทางการเงิน	109.4	31,805.8	0.9	3.9	2.6	-	0.7	0.4	0.4	10. Financial intermediation				
11. กิจการด้านอสังหาริมทรัพย์ การให้เช่า และกิจกรรมทางธุรกิจ	249.5	17,596.2	2.3	15.0	5.9	5.6	3.7	4.9	0.5	11. Real estate, renting and business activities				
12. การบริหารราชการ และการป้องกันประเทศ รวมทั้งการประกันสังคมภาคบังคับ	0.8	20,000.0	-	-	-	-	-	-	-	12. Public administration and defence, compulsory social security				
13. การศึกษา	46.0	13,955.9	-	2.2	2.8	1.6	-	0.5	-	13. Education				
14. งานด้านสุขภาพ และงานสังคมสงเคราะห์	41.3	13,931.8	-	3.1	2.9	1.8	-	2.8	-	14. Health and social work				
15. กิจกรรมด้านบริการชุมชน สังคม และการบริการ ส่วนบุคคลอื่นๆ	66.4	14,281.9	0.9	0.6	5.4	3.6	-	5.2	-	15. Other community, social and personal service activity				
16. ลูกจ้างในครัวเรือนส่วนบุคคล	74.5	5,911.2	0.6	0.6	2.6	48.3	1.1	44.5	4.0	16. Private households with employed persons				
17. องค์การระหว่างประเทศและองค์การต่างประเทศ อื่นๆ และสมาชิก	1.6	13,252.5	-	-	1.3	0.3	-	0.3	-	17. Extra-territorial organizations and bodies อื่นๆ และสมาชิก				
18. ไม่ทราบ	14.3	12,324.9	-	0.6	1.4	-	-	-	-	18. Unknown				

ตารางที่ 15 จำนวนลูกจ้างเอกชน จำนวนตามค่าจ้างเฉลี่ย ผลประโยชน์ที่ได้รับ อุตสาหกรรม และเพศ กรุงเทพมหานคร
TABLE 15 PRIVATE EMPLOYEE BY AVERAGE WAGE, FRINGE BENEFIT, INDUSTRY AND SEX, BANGKOK METROPOLIS

ไตรมาสที่ 4/2551 - Quarter 4/2008

หน่วยเป็นพัน : In Thousands

อุตสาหกรรม Industry	จำนวนลูกจ้าง Total Private Employee	อุตสาหกรรมที่ได้รับผลประโยชน์ของลูกจ้างเอกชน Private Employee Receive Fringe Benefit							INDUSTRY	
		ค่าจ้างเฉลี่ย Average Wage	โบนัส Bonus	ค่าล่วงเวลา Overtime	เงินอื่นๆ Other Income	อาหาร Food	เครื่องแต่งกาย Clothes	ที่อยู่อาศัย Housing		อื่นๆ Others
ชาย	1,072.5	15,486.7	5.9	87.9	67.0	54.5	16.4	48.2	8.0	MALE
1. เกษตรกรรม การค้าสัตว์และการป่าไม้	5.4	7,865.8	-	-	0.6	-	-	-	-	1. Agriculture, hunting and forestry
2. การประมง	0.4	7,200.0	-	-	-	-	-	-	-	2. Fishing
3. การทำเหมืองแร่และเหมืองหิน	0.4	30,000.0	-	-	0.4	0.4	-	0.4	-	3. Mining and quarrying
4. การผลิต	335.3	13,898.3	1.6	52.3	10.5	17.8	5.2	16.3	4.3	4. Manufacturing
5. การไฟฟ้า ก๊าซ และการประปา	0.4	17,000.0	-	-	-	-	-	-	-	5. Electricity, gas and water supply
6. การก่อสร้าง	108.5	12,142.6	-	6.8	4.2	0.8	-	6.7	0.3	6. Construction
7. การขนส่ง การขายปลีก การซ่อมแซมยานยนต์ รถจักรยานยนต์ของใช้ส่วนบุคคล และของใช้ ในครัวเรือน	255.5	13,182.5	0.8	10.7	22.0	4.3	4.3	5.1	2.5	7. Wholesale and retail trade, repair of motor vehicles motorcycles and personal and household goods
8. โรงแรม และภัตตาคาร	53.0	16,224.0	0.5	3.3	7.4	20.0	4.0	6.1	-	8. Hotel and restaurants
9. การขนส่ง สถานีที่เก็บสินค้า และการคมนาคม	62.3	13,145.7	0.9	4.3	10.0	2.1	0.6	3.0	0.8	9. Transport, storage and communication
10. การเป็นสื่อกลางทางการเงิน	54.0	35,208.5	-	2.6	2.6	-	-	0.4	-	10. Financial intermediation
11. กิจกรรมด้านอสังหาริมทรัพย์ การให้เช่า และกิจกรรมทางธุรกิจ	124.5	20,310.2	1.2	6.0	3.8	3.4	2.3	2.5	-	11. Real estate, renting and business activities
12. การบริหารราชการ และการป้องกันประเทศ รวมทั้งการประกันสังคมฉบับบังคับ	-	-	-	-	-	-	-	-	-	12. Public administration and defence, compulsory social security
13. การศึกษา	12.0	17,978.8	-	0.6	0.4	-	-	0.2	-	13. Education
14. งานด้านสุขภาพ และงานสังคมสงเคราะห์	10.7	20,961.0	-	-	-	0.3	-	0.3	-	14. Health and social work
15. กิจกรรมด้านบริการชุมชน สังคม และการบริการ ส่วนบุคคลอื่นๆ	32.2	14,421.8	0.9	-	2.4	2.2	-	4.1	-	15. Other community, social and personal service activity
16. ธุรกิจไมตรีจิตส่วนบุคคล	8.7	8,055.4	-	0.6	1.1	3.2	-	3.1	-	16. Private households with employed persons
17. องค์การระหว่างประเทศและองค์กรต่างประเทศ อื่นๆ และสมาชิก	0.6	18,000.0	-	-	0.6	-	-	-	-	17. Extra-territorial organizations and bodies
18. ไม่ทราบ	8.7	12,336.7	-	0.6	0.9	-	-	-	-	18. Unknown
หญิง	1,090.0	12,988.8	9.2	96.8	61.2	109.8	8.0	82.3	11.0	FEMALE
1. เกษตรกรรม การค้าสัตว์และการป่าไม้	1.7	6,475.1	-	-	-	-	-	-	-	1. Agriculture, hunting and forestry
2. การประมง	-	-	-	-	-	-	-	-	-	2. Fishing
3. การทำเหมืองแร่และเหมืองหิน	0.4	72,000.0	-	-	-	-	-	-	-	3. Mining and quarrying
4. การผลิต	341.6	11,465.9	2.6	64.1	10.8	10.2	0.9	10.0	3.5	4. Manufacturing
5. การไฟฟ้า ก๊าซ และการประปา	-	-	-	-	-	-	-	-	-	5. Electricity, gas and water supply
6. การก่อสร้าง	25.1	12,831.0	0.5	1.3	1.5	-	-	1.4	-	6. Construction
7. การขนส่ง การขายปลีก การซ่อมแซมยานยนต์ รถจักรยานยนต์ของใช้ส่วนบุคคล และของใช้ ในครัวเรือน	230.8	13,510.4	1.0	6.5	14.6	3.8	-	7.6	1.2	7. Wholesale and retail trade, repair of motor vehicles motorcycles and personal and household goods
8. โรงแรม และภัตตาคาร	89.2	8,348.2	1.2	5.9	16.6	42.0	2.7	12.5	0.9	8. Hotel and restaurants
9. การขนส่ง สถานีที่เก็บสินค้า และการคมนาคม	48.8	17,469.0	1.4	3.4	4.9	1.8	1.3	3.0	0.5	9. Transport, storage and communication
10. การเป็นสื่อกลางทางการเงิน	55.4	28,490.1	0.9	1.3	-	-	0.7	-	0.4	10. Financial intermediation
11. กิจกรรมด้านอสังหาริมทรัพย์ การให้เช่า และกิจกรรมทางธุรกิจ	125.0	14,893.2	1.1	9.0	2.1	2.2	1.4	2.4	0.5	11. Real estate, renting and business activities
12. การบริหารราชการ และการป้องกันประเทศ รวมทั้งการประกันสังคมฉบับบังคับ	0.8	20,000.0	-	-	-	-	-	-	-	12. Public administration and defence, compulsory social security
13. การศึกษา	34.0	12,530.3	-	1.5	2.4	1.6	-	0.2	-	13. Education
14. งานด้านสุขภาพ และงานสังคมสงเคราะห์	30.6	11,474.2	-	3.1	2.9	1.5	-	2.5	-	14. Health and social work
15. กิจกรรมด้านบริการชุมชน สังคม และการบริการ ส่วนบุคคลอื่นๆ	34.2	14,150.1	-	0.6	3.0	1.5	-	1.0	-	15. Other community, social and personal service activity
16. ธุรกิจไมตรีจิตส่วนบุคคล	65.8	5,628.4	0.6	-	1.5	45.1	1.1	41.4	4.0	16. Private households with employed persons
17. องค์การระหว่างประเทศและองค์กรต่างประเทศ อื่นๆ และสมาชิก	1.0	10,207.7	-	-	0.7	0.3	-	0.3	-	17. Extra-territorial organizations and bodies
18. ไม่ทราบ	5.6	12,306.8	-	-	0.4	-	-	-	-	18. Unknown

ตารางที่ 16 จำนวนลูกจ้างรัฐบาล จำนวนตามค่าจ้างเฉลี่ย และประโยชน์ที่ได้รับ อุตสาหกรรม และเพศ กรุงเทพมหานคร

TABLE 16 GOVERNMENT EMPLOYEE BY AVERAGE WAGE, FRINGE BENEFIT, INDUSTRY AND SEX, BANGKOK METROPOLIS

อุตสาหกรรม Industry	จำนวน ลูกจ้างรัฐบาล Total Government Employee	ค่าจ้างเฉลี่ย Average Wage	ลูกจ้างรัฐบาลที่ได้รับผลประโยชน์อื่น ๆ Government Employee Receive Fringe Benefit					อุตสาหกรรม INDUSTRY		
			ได้รับเป็นเงินสด In Cash		ได้รับเป็นสิ่งของ In Kind					
			โบนัส Bonus	ค่าล่วงเวลา Overtime	เงินอื่นๆ Other Income	อาหาร Food	เสื้อผ้า Clothes		ที่อยู่อาศัย Housing	อื่นๆ Others
ชาย	201.4	21,048.5	0.5	23.9	16.4	0.4	3.4	22.9	4.6	MALE
1. เกษตรกรรม การล่าสัตว์ และการป่าไม้	0.9	21,820.0	-	-	-	-	-	-	-	1. Agriculture, hunting and forestry
2. การประมง	-	-	-	-	-	-	-	-	-	2. Fishing
3. การทำเหมืองแร่และเหมืองหิน	0.4	50,000.0	-	-	-	-	-	-	-	3. Mining and quarrying
4. การผลิต	1.4	10,934.0	-	-	-	-	-	-	-	4. Manufacturing
5. การไฟฟ้า ก๊าซ และการประปา	7.5	34,357.2	-	-	-	-	-	0.6	-	5. Electricity, gas and water supply
6. การก่อสร้าง	0.5	4,800.0	-	-	-	-	-	-	-	6. Construction
7. การขนส่ง การขายนีล การซ่อมแซมยานยนต์ รถจักรยานยนต์ ของใช้ส่วนบุคคล และของใช้ในครัวเรือน	0.8	6,031.0	-	0.4	-	-	-	-	-	7. Wholesale and retail trade, repair of motor vehicles motorcycles and personal and household goods
8. โรงแรม และภัตตาคาร	-	-	-	-	-	-	-	-	-	8. Hotel and restaurants
9. การขนส่ง สถานที่เก็บสินค้าและการคมนาคม	40.5	23,927.2	0.5	7.3	8.3	-	-	11.9	0.5	9. Transport, storage and communication
10. การเป็นสื่อกลางทางการเงิน	5.3	36,839.1	-	1.2	-	-	-	-	-	10. Financial intermediation
11. กิจกรรมด้านอสังหาริมทรัพย์ การให้เช่า และกิจกรรมทางธุรกิจ	3.2	10,673.1	-	-	0.5	-	0.8	0.8	-	11. Real estate, renting and business activities
12. การบริหารราชการ และการป้องกันประเทศ รวมถึงการประมงในสังกัดภาคบังคับ	86.9	19,067.0	-	9.4	5.6	-	-	6.2	1.7	12. Public administration and defence, compulsory social security
13. การศึกษา	26.9	25,231.5	-	1.5	1.1	-	-	1.8	1.4	13. Education
14. งานด้านสุขภาพ และงานสังคมสงเคราะห์	11.2	21,500.3	-	1.9	-	0.4	-	-	0.4	14. Health and social work
15. กิจกรรมด้านบริการชุมชน สังคม และการบริการส่วนบุคคลอื่นๆ	16.0	9,184.3	-	2.2	0.9	-	2.2	1.5	0.5	15. Other community, social and personal service activity
16. ลูกจ้างในครัวเรือนส่วนบุคคล	-	-	-	-	-	-	-	-	-	16. Private households with employed persons
17. องค์การระหว่างประเทศและองค์การต่างประเทศอื่นๆ และสมาชิก	-	-	-	-	-	-	-	-	-	17. Extra-territorial organizations and bodies
18. ไม่ทราบ	-	-	-	-	-	-	-	-	-	18. Unknown
หญิง	203.6	18,739.0	0.9	6.6	7.3	0.7	2.0	3.7	2.7	FEMALE
1. เกษตรกรรม การล่าสัตว์ และการป่าไม้	-	-	-	-	-	-	-	-	-	1. Agriculture, hunting and forestry
2. การประมง	-	-	-	-	-	-	-	-	-	2. Fishing
3. การทำเหมืองแร่และเหมืองหิน	-	-	-	-	-	-	-	-	-	3. Mining and quarrying
4. การผลิต	2.9	15,967.9	-	-	-	-	-	-	-	4. Manufacturing
5. การไฟฟ้า ก๊าซ และการประปา	1.5	44,270.1	-	-	-	-	-	-	-	5. Electricity, gas and water supply
6. การก่อสร้าง	-	-	-	-	-	-	-	-	-	6. Construction
7. การขนส่ง การขายนีล การซ่อมแซมยานยนต์ รถจักรยานยนต์ ของใช้ส่วนบุคคล และของใช้ในครัวเรือน	1.0	46,313.3	-	-	-	-	-	-	-	7. Wholesale and retail trade, repair of motor vehicles motorcycles and personal and household goods
8. โรงแรม และภัตตาคาร	-	-	-	-	-	-	-	-	-	8. Hotel and restaurants
9. การขนส่ง สถานที่เก็บสินค้าและการคมนาคม	20.9	19,157.8	-	2.0	1.2	-	-	-	0.5	9. Transport, storage and communication
10. การเป็นสื่อกลางทางการเงิน	8.2	33,579.4	-	-	-	-	-	-	-	10. Financial intermediation
11. กิจกรรมด้านอสังหาริมทรัพย์ การให้เช่า และกิจกรรมทางธุรกิจ	1.1	11,980.0	-	-	-	-	0.4	0.4	-	11. Real estate, renting and business activities
12. การบริหารราชการ และการป้องกันประเทศ รวมถึงการประมงในสังกัดภาคบังคับ	79.7	17,413.8	0.5	1.6	1.3	-	-	1.1	-	12. Public administration and defence, compulsory social security
13. การศึกษา	52.1	20,157.9	-	-	3.4	0.7	-	0.7	1.8	13. Education
14. งานด้านสุขภาพ และงานสังคมสงเคราะห์	22.9	17,731.7	-	2.0	1.4	-	-	-	0.4	14. Health and social work
15. กิจกรรมด้านบริการชุมชน สังคม และการบริการส่วนบุคคลอื่นๆ	13.0	9,332.7	0.4	1.0	-	-	1.6	1.6	-	15. Other community, social and personal service activity
16. ลูกจ้างในครัวเรือนส่วนบุคคล	-	-	-	-	-	-	-	-	-	16. Private households with employed persons
17. องค์การระหว่างประเทศและองค์การต่างประเทศอื่นๆ และสมาชิก	-	-	-	-	-	-	-	-	-	17. Extra-territorial organizations and bodies
18. ไม่ทราบ	0.5	12,000.0	-	-	-	-	-	-	-	18. Unknown

ตารางที่ 17 จำนวนลูกจ้าง จำแนกตามอาชีพ ระดับของรายได้ และเพศ กรุงเทพมหานคร

TABLE 17 EMPLOYEE BY OCCUPATION, INCOME CLASS AND SEX, BANGKOK METROPOLIS

ไตรมาสที่ 4/2551 - Quarter-4/2008

หน่วยเป็นพัน : In Thousands

ระดับของรายได้	อาชีพ Occupation											TOTAL	INCOME CLASS
	รวม ผู้บัญญัติกฎหมาย และผู้จัดการ Legislators & Managers	วิชาชีพ ด้านต่างๆ Profes- sional	วิชาชีพ ด้านเทคนิค Technicians	วิชาชีพ ด้านทอกลัก ด้านทอกลัก	เสมียน Clerks	พนักงาน บริการ Service Workers	ด้านเกษตร และประมง Agricultural & Fishery	ด้านกรรมกร และช่างฝีมือ Craft & Related trades	ผู้ปฏิบัติงาน โรงงานเครื่องจักร Plant & Machine operators	อาชีพ ฐานต่างๆ Elementary occupations	ลงจนถึง ได้ข้ามกลุ่ม ในหมวดอื่น Not classifiable		
ยอดรวม	2,593.3	163.5	313.1	362.0	300.3	363.6	11.8	349.8	385.8	328.7	14.7		
ต่ำกว่า 1,501 บาท	9.6	-	-	-	-	7.9	-	1.0	-	0.7	-	Less than 1,501 Baht	
1,501 - 2,500 บาท	5.2	-	-	-	-	1.0	-	0.9	-	3.3	-	1,501 - 2,500 Baht	
2,501 - 3,500 บาท	16.9	-	-	-	-	3.0	-	3.5	1.3	9.2	-	2,501 - 3,500 Baht	
3,501 - 4,500 บาท	48.4	-	-	0.3	2.4	11.4	1.1	6.9	7.0	19.3	-	3,501 - 4,500 Baht	
4,501 - 5,500 บาท	249.5	-	-	6.5	7.6	33.1	1.2	48.1	75.6	77.6	-	4,501 - 5,500 Baht	
5,501 - 6,500 บาท	312.5	-	0.6	10.3	13.5	68.1	4.3	64.3	56.9	94.5	-	5,501 - 6,500 Baht	
6,501 - 7,500 บาท	236.5	-	0.3	13.3	27.4	46.7	0.5	42.1	54.3	51.0	1.0	6,501 - 7,500 Baht	
7,501 - 10,000 บาท	611.7	1.9	31.2	75.0	92.2	121.4	3.2	104.9	116.3	64.1	1.7	7,501 - 10,000 Baht	
10,001 - 15,000 บาท	414.5	12.9	63.1	106.9	67.5	38.2	1.7	57.9	57.2	8.2	1.0	10,001 - 15,000 Baht	
15,001 - 20,000 บาท	220.7	13.6	62.4	65.6	42.3	11.8	-	11.6	9.5	-	4.0	15,001 - 20,000 Baht	
20,001 - 30,000 บาท	232.7	44.5	76.4	52.6	31.8	16.7	-	2.2	6.4	0.4	1.7	20,001 - 30,000 Baht	
มากกว่า 30,000 บาท	209.2	83.5	75.6	27.0	12.2	4.4	-	5.5	0.6	0.4	-	More than 30,000 Baht	
ไม่ทราบ	25.8	7.1	3.5	4.5	3.6	-	-	0.8	0.9	-	5.3	Unknown	

ตารางที่ 17 จำนวนลูกจ้าง จำแนกตามอาชีพ ระดับของรายได้ และเพศ กรุงเทพมหานคร

TABLE 17 EMPLOYEE BY OCCUPATION, INCOME CLASS AND SEX, BANGKOK METROPOLIS

ไตรมาสที่ 4/2551 : Quarter 4/2008

หน่วยเป็นพัน : In Thousands

ระดับของรายได้	รวม	อาชีพ Occupation										อาชีพอื่นที่ไม่สามารถจำแนกได้	INCOME CLASS
		ผู้บัญญัติกฎหมายและผู้จัดการ Legislators & Managers	วิชาชีพด้านต่างๆ Professional	วิชาชีพด้านเทคนิค Technicians	เสมียน Clerks	พนักงานบริการ Service Workers	ด้านการเกษตรและประมง Agricultural & Fishery	สามารถทำอาชีพ Craft & Related trades	ผู้ปฏิบัติงาน โรงงานเครื่องจักร Plant & Machine operators	อาชีพพื้นฐาน Elementary occupations	งานซึ่งมี ให้แยกไว้ ในหมวดอื่น Not classifiable		
ชาย	1,286.9	95.5	145.4	141.9	105.1	165.4	8.8	253.3	111.2	3.7	MALE		
ต่ำกว่า 1,501 บาท	-	-	-	-	-	-	-	-	-	-	Less than 1,501 Baht		
1,501 - 2,500 บาท	3.2	-	-	-	-	-	-	-	2.7	-	1,501 - 2,500 Baht		
2,501 - 3,500 บาท	6.1	-	-	-	-	0.3	2.1	1.3	2.4	-	2,501 - 3,500 Baht		
3,501 - 4,500 บาท	15.9	-	-	-	0.5	2.8	4.5	3.7	3.6	-	3,501 - 4,500 Baht		
4,501 - 5,500 บาท	89.6	-	-	-	2.6	11.2	23.9	30.0	21.3	-	4,501 - 5,500 Baht		
5,501 - 6,500 บาท	135.6	-	0.2	4.4	5.5	26.9	3.7	31.0	23.0	-	5,501 - 6,500 Baht		
6,501 - 7,500 บาท	115.3	-	0.3	3.9	6.7	22.2	-	35.4	17.5	0.4	6,501 - 7,500 Baht		
7,501 - 10,000 บาท	348.2	0.8	9.6	28.1	26.6	62.8	1.9	94.3	36.2	0.3	7,501 - 10,000 Baht		
10,001 - 15,000 บาท	217.6	8.6	22.9	39.2	30.3	20.4	1.7	42.4	3.5	-	10,001 - 15,000 Baht		
15,001 - 20,000 บาท	109.4	7.3	29.1	27.8	16.1	6.8	-	9.0	-	1.6	15,001 - 20,000 Baht		
20,001 - 30,000 บาท	118.9	24.4	41.9	22.9	11.3	10.4	-	4.9	0.4	0.6	20,001 - 30,000 Baht		
มากกว่า 30,000 บาท	114.1	50.2	38.7	13.6	4.0	1.6	-	0.6	0.4	-	More than 30,000 Baht		
ไม่ทราบ	13.1	4.3	2.7	2.0	1.6	-	-	0.9	-	0.7	Unknown		
หญิง	1,306.4	68.0	167.7	220.2	195.2	198.2	3.1	132.6	217.5	11.0	FEMALE		
ต่ำกว่า 1,501 บาท	9.6	-	-	-	-	7.9	-	-	0.7	-	Less than 1,501 Baht		
1,501 - 2,500 บาท	2.1	-	-	-	-	1.0	-	-	0.6	-	1,501 - 2,500 Baht		
2,501 - 3,500 บาท	10.8	-	-	-	-	2.7	-	-	6.7	-	2,501 - 3,500 Baht		
3,501 - 4,500 บาท	32.5	-	-	0.3	1.9	8.6	0.3	3.2	15.7	-	3,501 - 4,500 Baht		
4,501 - 5,500 บาท	159.9	-	-	6.5	5.0	21.9	0.5	45.6	56.2	-	4,501 - 5,500 Baht		
5,501 - 6,500 บาท	176.9	-	0.4	5.9	7.9	41.3	0.6	25.9	71.4	-	5,501 - 6,500 Baht		
6,501 - 7,500 บาท	121.3	-	-	9.4	20.7	24.5	0.5	18.9	33.5	0.6	6,501 - 7,500 Baht		
7,501 - 10,000 บาท	263.5	1.1	21.6	47.0	65.6	58.5	1.3	22.0	27.9	1.4	7,501 - 10,000 Baht		
10,001 - 15,000 บาท	196.9	4.3	40.2	67.8	37.2	17.7	-	14.8	4.7	1.0	10,001 - 15,000 Baht		
15,001 - 20,000 บาท	111.3	6.3	33.3	37.8	26.2	5.0	-	0.5	-	2.3	15,001 - 20,000 Baht		
20,001 - 30,000 บาท	113.8	20.1	34.5	29.6	20.5	6.3	-	1.6	-	1.1	20,001 - 30,000 Baht		
มากกว่า 30,000 บาท	95.1	33.4	36.9	13.4	8.2	2.8	-	-	-	-	More than 30,000 Baht		
ไม่ทราบ	12.7	2.9	0.8	2.5	2.0	-	-	-	-	4.6	Unknown		

ตารางที่ 18 จำนวนลูกจ้างจำแนกตามอุตสาหกรรม ระดับของรายได้ และเพศ กรุงเทพมหานคร
TABLE 18 EMPLOYEE BY INDUSTRY, INCOME CLASS AND SEX, BANGKOK METROPOLIS

ไตรมาสที่ 4/2551 : Quarter 4/2008

หน่วยนับพัน : In Thousands

ระดับของรายได้	อุตสาหกรรม Industry										INCOME CLASS
	รวม	เกษตรกรรม	การประมง	เหมืองแร่ เหมืองหิน	การผลิต	ไฟฟ้า ก๊าซ และประปา	การก่อสร้าง	การขายส่ง การขายปลีก	โรงแรม และภัตตาคาร	การขนส่ง	
	Total	Agriculture	Fishing	Mining & Quarrying	Manufac- turing	Electric, Gas & Water supply	Construction	Wholesale & Retail trade	Hotels & Restaurants	Transport & Communi- cation	TOTAL
ยอดรวม	2,593.3	7.9	0.4	1.1	685.9	9.3	135.8	489.9	144.0	174.4	
ต่ำกว่า 1,501 บาท	9.6	-	-	-	1.0	-	-	6.2	1.7	-	Less than 1,501 Baht
1,501 - 2,500 บาท	5.2	-	-	-	2.1	-	0.9	-	0.6	-	1,501 - 2,500 Baht
2,501 - 3,500 บาท	16.9	-	-	-	1.2	-	1.2	1.4	3.5	1.5	2,501 - 3,500 Baht
3,501 - 4,500 บาท	48.4	-	-	-	11.8	-	4.6	4.2	9.8	0.5	3,501 - 4,500 Baht
4,501 - 5,500 บาท	249.5	1.3	-	-	126.1	-	11.4	25.5	16.7	7.7	4,501 - 5,500 Baht
5,501 - 6,500 บาท	312.5	3.6	-	-	101.7	-	21.5	55.5	27.2	6.3	5,501 - 6,500 Baht
6,501 - 7,500 บาท	236.5	0.5	0.4	-	73.2	-	11.6	52.4	18.0	8.9	6,501 - 7,500 Baht
7,501 - 10,000 บาท	611.7	0.6	-	-	159.7	0.4	35.5	148.3	38.5	44.8	7,501 - 10,000 Baht
10,001 - 15,000 บาท	414.5	1.1	-	-	101.6	0.4	19.8	90.4	14.4	38.5	10,001 - 15,000 Baht
15,001 - 20,000 บาท	220.7	-	-	-	34.7	1.3	11.6	35.8	4.6	21.4	15,001 - 20,000 Baht
20,001 - 30,000 บาท	232.7	0.9	-	0.4	32.1	2.7	11.8	38.7	5.4	22.8	20,001 - 30,000 Baht
มากกว่า 30,000 บาท	209.2	-	-	0.7	35.9	4.6	4.2	29.5	1.9	20.1	More than 30,000 Baht
ไม่ทราบ	25.8	-	-	-	4.7	-	1.7	1.9	1.8	1.9	Unknown

ตารางที่ 18 จำนวนลูกจ้าง จำแนกตามอุตสาหกรรม ระดับของรายได้ และเพศ กรุงเทพมหานคร (ต่อ)
TABLE 18 EMPLOYEE BY INDUSTRY, INCOME CLASS AND SEX, BANGKOK METROPOLIS (Contd.)

ไตรมาสที่ 4/2551 : Quarter 4/2008

หน่วยเป็นพัน : In Thousands

ระดับของรายได้	อุตสาหกรรม (ต่อ) Industry (Contd.)											INCOME CLASS
	สื่อกลางทางการเงิน	อสังหาริมทรัพย์และการให้เช่า	บริหารราชการและป้องกันประเทศ	การศึกษา	ด้านสุขภาพและสังคมสงเคราะห์	บริการชุมชนสังคม	ลูกจ้างในครัวเรือนส่วนบุคคล	องค์กรระหว่างประเทศ	ไม่ทราบ	องค์กรระหว่างประเทศ	Extra-territorial organizations	
ยอดรวม	127.3	254.3	168.7	125.6	75.8	96.3	74.5	1.6	20.4	1.6	20.4	TOTAL
ต่ำกว่า 1,501 บาท	-	-	-	-	-	0.7	-	-	-	-	-	Less than 1,501 Baht
1,501 - 2,500 บาท	-	-	-	-	-	1.3	0.5	-	-	-	-	1,501 - 2,500 Baht
2,501 - 3,500 บาท	-	0.9	-	-	0.9	1.0	5.2	-	-	-	-	2,501 - 3,500 Baht
3,501 - 4,500 บาท	-	2.8	0.5	-	0.7	2.5	11.1	-	-	-	-	3,501 - 4,500 Baht
4,501 - 5,500 บาท	-	20.9	2.0	3.7	5.4	7.9	20.4	-	0.5	-	0.5	4,501 - 5,500 Baht
5,501 - 6,500 บาท	1.9	39.9	5.4	6.6	6.9	15.8	18.6	0.3	1.3	-	1.3	5,501 - 6,500 Baht
6,501 - 7,500 บาท	3.9	23.1	13.7	3.9	4.7	15.3	5.2	-	1.7	-	1.7	6,501 - 7,500 Baht
7,501 - 10,000 บาท	11.8	54.6	33.6	27.0	19.9	20.5	11.5	-	5.1	-	5.1	7,501 - 10,000 Baht
10,001 - 15,000 บาท	21.8	36.6	32.1	28.9	13.4	9.9	2.1	0.7	2.7	0.7	2.7	10,001 - 15,000 Baht
15,001 - 20,000 บาท	23.0	26.0	30.2	15.7	6.9	5.7	-	0.6	3.3	0.6	3.3	15,001 - 20,000 Baht
20,001 - 30,000 บาท	28.0	20.8	31.9	20.1	9.4	7.9	-	-	-	-	-	20,001 - 30,000 Baht
มากกว่า 30,000 บาท	32.4	28.3	18.1	19.0	7.4	6.7	-	-	0.4	-	0.4	More than 30,000 Baht
ไม่ทราบ	4.4	0.5	1.2	0.6	0.4	1.0	-	-	5.7	-	5.7	Unknown

ตารางที่ 18 จำนวนลูกจ้าง อันแนตามอุตสาหกรรม ระดับของรายได้ และเพศ กรุงเทพมหานคร

TABLE 18 EMPLOYEE BY INDUSTRY, INCOME CLASS AND SEX, BANGKOK METROPOLIS

ไตรมาสที่ 4/2551 : Quarter 4/2008

หน่วยเป็นพัน : In Thousands

ระดับของรายได้	อุตสาหกรรม Industry										รวม	INCOME CLASS
	เกษตรกรรม Agriculture	การประมง Fishing	เหมืองแร่ เหมืองหิน Mining & Quarrying	การผลิต Manufacturing	ไฟฟ้า ก๊าซ และประปา Electric, Gas & Water supply	การก่อสร้าง Construction	การขายส่ง การค้าปลีก Wholesale & Retail trade	โรงแรม และภัตตาคาร Hotels & Restaurants	การขนส่ง Transport	การขนส่ง Communi- cation		
ชาย	1,286.9	6.2	0.4	0.7	339.4	7.8	110.1	257.3	54.4	104.3	MALE	
ต่ำกว่า 1,501 บาท	-	-	-	-	-	-	-	-	-	-	Less than 1,501 Baht	
1,501 - 2,500 บาท	3.2	-	-	-	1.0	-	0.9	-	-	-	1,501 - 2,500 Baht	
2,501 - 3,500 บาท	6.1	-	-	-	0.7	-	1.2	-	1.1	0.9	2,501 - 3,500 Baht	
3,501 - 4,500 บาท	15.9	-	-	-	4.2	-	3.9	2.3	2.2	-	3,501 - 4,500 Baht	
4,501 - 5,500 บาท	89.6	1.3	-	-	45.4	-	8.2	15.1	6.8	2.7	4,501 - 5,500 Baht	
5,501 - 6,500 บาท	135.6	2.4	-	-	42.5	-	19.5	28.1	5.5	4.2	5,501 - 6,500 Baht	
6,501 - 7,500 บาท	115.3	-	0.4	-	31.6	-	10.0	31.4	5.7	4.9	6,501 - 7,500 Baht	
7,501 - 10,000 บาท	348.2	0.6	-	-	91.2	0.4	32.3	79.8	17.9	33.4	7,501 - 10,000 Baht	
10,001 - 15,000 บาท	217.6	1.1	-	-	58.9	-	11.3	47.9	8.0	21.1	10,001 - 15,000 Baht	
15,001 - 20,000 บาท	109.4	-	-	-	20.2	1.3	8.2	19.6	2.2	10.2	15,001 - 20,000 Baht	
20,001 - 30,000 บาท	118.9	0.9	-	0.4	17.6	2.7	9.5	19.3	2.7	13.0	20,001 - 30,000 Baht	
มากกว่า 30,000 บาท	114.1	-	-	0.4	23.4	3.5	3.9	12.8	0.9	12.4	More than 30,000 Baht	
ไม่ทราบ	13.1	-	-	-	2.7	-	1.1	1.0	1.4	1.5	Unknown	
หญิง	1,306.4	1.7	-	0.4	346.5	1.5	25.7	232.6	89.6	70.1	FEMALE	
ต่ำกว่า 1,501 บาท	9.6	-	-	-	1.0	-	-	6.2	1.7	-	Less than 1,501 Baht	
1,501 - 2,500 บาท	2.1	-	-	-	1.1	-	-	-	0.6	-	1,501 - 2,500 Baht	
2,501 - 3,500 บาท	10.8	-	-	-	0.5	-	-	1.4	2.4	0.6	2,501 - 3,500 Baht	
3,501 - 4,500 บาท	32.5	-	-	-	7.6	-	0.7	1.9	7.6	0.5	3,501 - 4,500 Baht	
4,501 - 5,500 บาท	159.9	-	-	-	80.7	-	3.2	10.4	9.9	5.1	4,501 - 5,500 Baht	
5,501 - 6,500 บาท	176.9	1.2	-	-	59.2	-	2.1	27.4	21.7	2.1	5,501 - 6,500 Baht	
6,501 - 7,500 บาท	121.3	0.5	-	-	41.6	-	1.6	21.1	12.3	4.0	6,501 - 7,500 Baht	
7,501 - 10,000 บาท	263.5	-	-	-	68.5	-	3.2	68.5	20.6	11.3	7,501 - 10,000 Baht	
10,001 - 15,000 บาท	196.9	-	-	-	42.7	0.4	8.5	42.5	6.5	17.5	10,001 - 15,000 Baht	
15,001 - 20,000 บาท	111.3	-	-	-	14.5	-	3.3	16.2	2.5	11.2	15,001 - 20,000 Baht	
20,001 - 30,000 บาท	113.8	-	-	-	14.5	-	2.3	19.4	2.7	9.7	20,001 - 30,000 Baht	
มากกว่า 30,000 บาท	95.1	-	-	0.4	12.6	1.1	0.3	16.7	1.0	7.8	More than 30,000 Baht	
ไม่ทราบ	12.7	-	-	-	2.0	-	0.6	0.9	0.4	0.4	Unknown	

ตารางที่ 18 จำนวนลูกจ้าง จำแนกตามอุตสาหกรรม ระดับของรายได้ และเพศ กรุงเทพมหานคร (ต่อ)
TABLE 18 EMPLOYEE BY INDUSTRY, INCOME CLASS AND SEX, BANGKOK METROPOLIS (Contd.)

หน่วยเป็นพัน : In Thousands

ระดับของรายได้	อุตสาหกรรม (ต่อ) Industry (Contd.)										INCOME CLASS
	สื่อกลางทางการเงิน Financial intermediation	อสังหาริมทรัพย์และการให้เช่า Real estate & Renting	บริหารราชการและป้องกันประเทศ Public administration & Defence	การศึกษา Education	ด้านสุขภาพและสังคมสงเคราะห์ Health & Social work	บริการชุมชนสังคม Other community & Social	ลูกจ้างในครัวเรือนส่วนบุคคล Private households with employed persons	องค์กรระหว่างประเทศ Extra-territorial organizations	ไม่ทราบ Unknown		
ชาย	61.7	128.2	86.9	38.9	21.9	49.2	8.7	0.6	10.1	MALE	
ต่ำกว่า 1,501 บาท	-	-	-	-	-	-	-	-	-	Less than 1,501 Baht	
1,501 - 2,500 บาท	-	-	-	-	-	1.3	-	-	-	1,501 - 2,500 Baht	
2,501 - 3,500 บาท	-	0.9	-	-	0.3	1.0	-	-	-	2,501 - 3,500 Baht	
3,501 - 4,500 บาท	-	2.1	-	-	-	0.7	0.4	-	-	3,501 - 4,500 Baht	
4,501 - 5,500 บาท	-	2.9	1.0	0.8	-	4.3	0.6	-	0.5	4,501 - 5,500 Baht	
5,501 - 6,500 บาท	0.5	16.1	3.2	1.0	1.2	8.5	1.6	-	1.3	5,501 - 6,500 Baht	
6,501 - 7,500 บาท	2.3	12.7	5.9	2.0	1.8	5.8	0.4	-	0.4	6,501 - 7,500 Baht	
7,501 - 10,000 บาท	5.3	36.6	20.3	4.8	6.7	10.8	4.8	-	3.2	7,501 - 10,000 Baht	
10,001 - 15,000 บาท	13.2	18.2	16.0	10.8	3.9	5.0	0.9	-	1.4	10,001 - 15,000 Baht	
15,001 - 20,000 บาท	11.5	9.2	15.5	3.8	1.3	4.3	-	0.6	1.5	15,001 - 20,000 Baht	
20,001 - 30,000 บาท	13.1	13.5	13.2	8.1	2.1	2.8	-	-	-	20,001 - 30,000 Baht	
มากกว่า 30,000 บาท	13.4	15.3	11.9	7.5	4.7	3.8	-	-	0.4	More than 30,000 Baht	
ไม่ทราบ	2.4	0.5	-	-	-	1.0	-	-	1.5	Unknown	
หญิง	65.6	126.2	81.8	86.7	53.9	47.1	65.8	1.0	10.3	FEMALE	
ต่ำกว่า 1,501 บาท	-	-	-	-	-	0.7	-	-	-	Less than 1,501 Baht	
1,501 - 2,500 บาท	-	-	-	-	-	-	0.5	-	-	1,501 - 2,500 Baht	
2,501 - 3,500 บาท	-	-	-	-	0.6	-	5.2	-	-	2,501 - 3,500 Baht	
3,501 - 4,500 บาท	-	0.7	0.5	-	0.7	1.8	10.6	-	-	3,501 - 4,500 Baht	
4,501 - 5,500 บาท	-	18.0	1.0	2.9	5.4	3.6	19.8	-	-	4,501 - 5,500 Baht	
5,501 - 6,500 บาท	1.4	23.8	2.2	5.6	5.7	7.4	17.1	0.3	-	5,501 - 6,500 Baht	
6,501 - 7,500 บาท	1.7	10.4	7.8	1.9	2.8	9.6	4.8	-	1.2	6,501 - 7,500 Baht	
7,501 - 10,000 บาท	6.5	18.0	13.3	22.2	13.2	9.7	6.7	-	1.9	7,501 - 10,000 Baht	
10,001 - 15,000 บาท	8.6	18.4	16.2	18.2	9.5	5.0	1.2	0.7	1.2	10,001 - 15,000 Baht	
15,001 - 20,000 บาท	11.5	16.7	14.7	11.9	5.6	1.4	-	-	1.8	15,001 - 20,000 Baht	
20,001 - 30,000 บาท	14.9	7.3	18.6	12.0	7.3	5.1	-	-	-	20,001 - 30,000 Baht	
มากกว่า 30,000 บาท	19.1	12.9	6.2	11.5	2.7	2.9	-	-	-	More than 30,000 Baht	
ไม่ทราบ	2.1	-	1.2	0.6	0.4	-	-	-	4.2	Unknown	

ភាគ១៦

สารบัญตารางสถิติ

ภาคกลาง

- ตารางที่ 1 จำนวนประชากร จำแนกตามกลุ่มอายุ สถานภาพแรงงาน
- ตารางที่ 2 จำนวนประชากรอายุ 15 ปีขึ้นไป จำแนกตามสถานภาพสมรส สถานภาพแรงงาน
- ตารางที่ 3 จำนวนประชากรอายุ 15 ปีขึ้นไป จำแนกตามระดับการศึกษาที่สำเร็จ สถานภาพแรงงาน
- ตารางที่ 4 ผู้มีงานทำ จำแนกตามระดับการศึกษาที่สำเร็จ อาชีพ
- ตารางที่ 5 ผู้มีงานทำ จำแนกตามระดับการศึกษาที่สำเร็จ อุตสาหกรรม
- ตารางที่ 6 ผู้มีงานทำ จำแนกตามสถานภาพการทำงาน อาชีพ
- ตารางที่ 7 ผู้มีงานทำ จำแนกตามสถานภาพการทำงาน อุตสาหกรรม
- ตารางที่ 8 ผู้มีงานทำ จำแนกตามอาชีพ จำนวนชั่วโมงทำงานต่อสัปดาห์ การมีเวลาเหลือพอที่จะทำงานเพิ่มขึ้น
- ตารางที่ 9 ผู้มีงานทำ จำแนกตามอุตสาหกรรม จำนวนชั่วโมงทำงานต่อสัปดาห์ การมีเวลาเหลือพอที่จะทำงานเพิ่มขึ้น
- ตารางที่ 10 ผู้มีงานทำ จำแนกตามสถานภาพการทำงาน จำนวนชั่วโมงทำงานต่อสัปดาห์ การมีเวลาเหลือพอที่จะทำงานเพิ่มขึ้น
- ตารางที่ 11 ผู้มีงานทำ จำแนกตามกลุ่มอายุ ชั่วโมงการทำงานต่อสัปดาห์ การมีเวลาเหลือพอที่จะทำงานเพิ่มขึ้น
- ตารางที่ 12 จำนวนผู้ว่างงาน ที่หางานทำ จำแนกตามระยะเวลาที่หางานทำ ระดับการศึกษาที่สำเร็จ
- ตารางที่ 13 จำนวนผู้ว่างงาน ที่เคยทำงานมาก่อน จำแนกอาชีพที่ทำครั้งสุดท้าย อุตสาหกรรมที่ทำครั้งสุดท้าย
- ตารางที่ 14 ลูกจ้าง จำแนกตามค่าจ้างเฉลี่ย ผลประโยชน์อื่นๆ ที่ได้รับ อุตสาหกรรม
- ตารางที่ 15 ลูกจ้างเอกชน จำแนกตามค่าจ้างเฉลี่ย ผลประโยชน์อื่นๆ ที่ได้รับ อุตสาหกรรม
- ตารางที่ 16 ลูกจ้างรัฐบาล จำแนกตามค่าจ้างเฉลี่ย ผลประโยชน์อื่นๆ ที่ได้รับ อุตสาหกรรม
- ตารางที่ 17 ลูกจ้าง จำแนกตาม อาชีพ ระดับของรายได้
- ตารางที่ 18 ลูกจ้าง จำแนกตาม อุตสาหกรรม ระดับของรายได้

ตารางที่ 1 จำนวนประชากร จำนวนตามกลุ่มอายุ สถานภาพแรงงาน และเพศ ภาคกลาง
TABLE 1 POPULATION BY AGE GROUP, LABOR FORCE STATUS AND SEX, CENTRAL REGION

ไตรมาสที่ 4/2551 : Quarter 4/2008

หน่วยเป็นพัน : In Thousands

สถานภาพแรงงาน	รวม							LABOR FORCE STATUS				
	รวม							LABOR FORCE STATUS				
	Total	< 15	15-19	20-24	25-29	30-34	35-39	40-49	50-59	>= 60		
ยอดรวม	15,784.6	3,178.7	1,161.5	1,219.1	1,319.6	1,405.5	1,394.9	2,590.1	1,767.2	1,748.0	TOTAL	
กำลังแรงงานรวม	9,220.1	-	344.1	887.6	1,186.7	1,262.2	1,261.6	2,306.3	1,396.6	575.1	Total Labor Force	
1. กำลังแรงงานปัจจุบัน	9,215.9	-	343.5	887.5	1,186.7	1,262.2	1,261.0	2,305.5	1,395.7	573.9	1. Current labor force	
1.1 ผู้มีงานทำ	9,076.8	-	323.4	842.4	1,154.1	1,248.8	1,250.6	2,295.6	1,389.8	572.1	1.1 Employed	
- ทำงาน	9,010.2	-	322.7	836.0	1,149.0	1,244.1	1,243.8	2,281.5	1,373.1	560.0	- At work	
- ไม่ทำงานเต็มงานประจำ	66.7	-	0.7	6.5	5.1	4.7	6.8	14.1	16.7	12.2	- With job but not at work	
1.2 ผู้ว่างงาน	139.1	-	20.0	45.1	32.6	13.4	10.4	10.0	5.9	1.7	1.2 Unemployed	
- หางานทำ	27.3	-	3.7	9.9	5.0	2.6	3.4	1.5	0.5	0.6	- Looking for work	
- ไม่หางานทำ/พร้อมที่จะทำงาน	111.8	-	16.3	35.3	27.6	10.8	7.0	8.4	5.4	1.1	- Not looking/available for work	
2. กำลังแรงงานที่รอดูกาล	4.2	-	0.6	0.1	-	-	0.7	0.8	0.9	1.2	2. Seasonally inactive labor force	
ผู้ไม่อยู่ในกำลังแรงงาน	3,385.7	-	817.4	331.5	132.9	143.3	133.3	283.8	370.6	1,172.9	Persons not in Labor Force	
1. ทำงานบ้าน	1,149.2	-	58.3	98.8	84.5	107.7	100.6	230.0	268.3	201.1	1. Household work	
2. เรียนหนังสือ	897.2	-	707.8	177.7	10.2	0.8	0.7	-	-	-	2. Studies	
3. ยังเด็ก ขาด/ไม่สามารถทำงานได้	1,058.2	-	17.3	13.1	19.9	21.2	23.0	40.7	47.8	875.2	3. Too young/old/incapable of work	
4. อื่นๆ	281.1	-	34.0	41.9	18.4	13.6	9.1	13.1	54.5	96.7	4. Others	
ผู้มีอายุต่ำกว่า 15 ปี	3,178.7	3,178.7	-	-	-	-	-	-	-	-	Persons under 15 years of age	

ตารางที่ 2 จำนวนประชากรอายุ 15 ปีขึ้นไป จำแนกตามสถานภาพสมรส สถานภาพแรงงาน และเพศ ภาคกลาง

TABLE 2 POPULATION 15 YEARS AND OVER BY MARITAL STATUS, LABOR FORCE STATUS AND SEX, CENTRAL REGION

ไตรมาสที่ 4/2551 : Quarter 4/2008

หน่วยเป็นพัน : In Thousands

สถานภาพแรงงาน	รวม					เคยสมรส Ever-Married			LABOR FORCE STATUS	
	โสด Single	สมรส Married	หม้าย Widowed	หย่า Divorced	แยกกันอยู่ Separated	ไม่ทราบ Unknown	LABOR FORCE STATUS	LABOR FORCE STATUS		
ยอดรวม	12,605.8	8,008.4	893.5	201.0	374.1	3.7	TOTAL	TOTAL		
กำลังแรงงานรวม	9,220.1	6,473.5	329.5	168.2	300.7	3.3	Total Labor Force	Total Labor Force		
1. กำลังแรงงานปัจจุบัน	9,215.9	6,470.8	329.3	168.2	300.7	3.3	1. Current labor force	1. Current labor force		
1.1 ผู้มีงานทำ	9,076.8	6,411.8	326.2	165.2	296.3	3.3	1.1 Employed	1.1 Employed		
- ทำงาน	9,010.2	6,363.2	321.2	163.1	294.0	3.3	- At work	- At work		
- ไม่ทำงานแต่มีงานประจำ	66.7	48.6	5.0	2.1	2.3	-	- With job but not at work	- With job but not at work		
1.2 ผู้ว่างงาน	139.1	59.0	3.0	3.0	4.4	-	1.2 Unemployed	1.2 Unemployed		
- หางานทำ	27.3	13.4	0.2	0.5	1.5	-	- Looking for work	- Looking for work		
- ไม่หางานทำ/พร้อมที่จะทำงาน	111.8	56.3	2.9	2.4	2.9	-	- Not looking/available for work	- Not looking/available for work		
2. กำลังแรงงานที่รอฤดูกาล	4.2	2.7	0.3	-	-	-	2. Seasonally inactive labor force	2. Seasonally inactive labor force		
ผู้ไม่อยู่ในกำลังแรงงาน	3,385.7	1,534.9	563.9	32.8	73.4	0.4	Persons not in Labor Force	Persons not in Labor Force		
1. ทำงานบ้าน	1,149.2	894.8	119.8	15.9	32.0	-	1. Household work	1. Household work		
2. เรียนหนังสือ	897.2	18.3	-	-	1.1	-	2. Studies	2. Studies		
3. ยิงศึก ขรา/ไม่สามารถทำงานได้	1,058.2	453.8	425.5	13.2	30.6	0.2	3. Too young/old/incapable of work	3. Too young/old/incapable of work		
4. อื่น ๆ	281.1	168.1	18.6	3.7	9.7	0.2	4. Others	4. Others		

ตารางที่ 2 จำนวนประชากรอายุ 15 ปีขึ้นไป จำแนกตามสถานภาพสมรส สถานภาพแรงงาน และเพศ ภาคกลาง

TABLE 2 POPULATION 15 YEARS AND OVER BY MARITAL STATUS, LABOR FORCE STATUS AND SEX, CENTRAL REGION

ไตรมาสที่ 4/2551 : Quarter 4/2008

หน่วยเป็นพัน : In Thousands

สถานภาพแรงงาน	รวม						เคยสมรส Ever-Married				LABOR FORCE STATUS	
	Total	โสด Single	สมรส Married	หม้าย Widowed	หย่า Divorced	แยกกันอยู่ Separated	ไม่ทราบ Unknown	1.1 Employed	1.2 Unemployed	2. Seasonally inactive labor force	Persons not in Labor Force	MALE
ชาย	6,079.3	1,692.0	4,017.8	174.3	65.6	128.9	0.8					
กำลังแรงงานรวม	4,932.3	1,109.8	3,581.7	74.2	56.6	109.4	0.5					
1. กำลังแรงงานปัจจุบัน	4,930.4	1,109.0	3,580.8	74.1	56.6	109.4	0.5					
1.1 ผู้ใช้งานทำ	4,850.0	1,061.4	3,552.5	110.0	55.1	108.3	0.5					
- ทำงาน	4,814.6	1,058.1	3,522.3	71.4	54.7	107.6	0.5					
- ไม่ทำงานแต่มีงานประจำ	35.4	3.3	30.2	0.9	0.4	0.7	-					
1.2 ผู้ว่างงาน	80.4	47.6	28.4	1.8	1.5	1.2	-					
- หางานทำ	11.3	6.5	4.6	0.1	0.2	-	-					
- ไม่หางานทำพร้อมที่จะทำงาน	69.1	41.1	23.8	1.7	1.3	1.2	-					
2. กำลังแรงงานที่รอฤดูกาล	1.9	0.8	0.9	0.2	-	-	-					
2. กำลังแรงงานที่ไม่อยู่ในกำลังแรงงาน	1,147.0	582.2	436.1	100.0	9.1	19.4	0.2					
1. ทำงานบ้าน	73.7	22.3	40.9	7.9	0.8	1.8	-					
2. เรียนหนังสือ	436.5	430.9	5.4	-	-	0.3	-					
3. ชังเด็ก ขรา/ไม่สามารถทำงานได้	459.7	71.7	284.0	84.9	6.7	12.4	-					
4. อื่น ๆ	177.2	57.3	105.8	7.3	1.5	5.0	0.2					
หญิง	6,526.5	1,433.3	3,990.6	719.2	135.4	245.3	2.9					
กำลังแรงงานรวม	4,287.8	835.2	2,891.8	255.3	111.6	191.3	2.7					
1. กำลังแรงงานปัจจุบัน	4,285.5	834.7	2,890.0	255.2	111.6	191.3	2.7					
1.1 ผู้ใช้งานทำ	4,226.8	812.7	2,859.3	253.9	110.1	188.0	2.7					
- ทำงาน	4,195.6	807.3	2,840.9	249.9	108.4	186.4	2.7					
- ไม่ทำงานแต่มีงานประจำ	31.3	5.4	18.4	4.1	1.7	1.7	-					
1.2 ผู้ว่างงาน	58.7	22.0	30.7	1.3	1.5	3.2	-					
- หางานทำ	16.0	6.9	7.1	0.1	0.3	1.5	-					
- ไม่หางานทำพร้อมที่จะทำงาน	42.7	15.1	23.6	1.2	1.2	1.7	-					
2. กำลังแรงงานที่รอฤดูกาล	2.4	0.5	1.8	0.1	-	-	-					
2. กำลังแรงงานที่ไม่อยู่ในกำลังแรงงาน	2,238.7	598.1	1,098.8	463.9	23.8	54.0	0.2					
1. ทำงานบ้าน	1,075.5	64.4	853.9	111.9	15.1	30.2	-					
2. เรียนหนังสือ	460.7	446.9	12.9	-	-	0.8	-					
3. ชังเด็ก ขรา/ไม่สามารถทำงานได้	598.5	63.3	169.7	340.6	6.5	18.3	0.2					
4. อื่น ๆ	104.0	23.5	62.2	11.3	2.2	4.7	-					

ตารางที่ 3 จำนวนประชากรอายุ 15 ปีขึ้นไป จำแนกตามระดับการศึกษาที่สำเร็จ สถานภาพแรงงาน และเพศ ภาคกลาง

TABLE 3 POPULATION 15 YEARS AND OVER BY LEVEL OF EDUCATIONAL ATTAINMENT, LABOR FORCE STATUS AND SEX, CENTRAL REGION

ไตรมาสที่ 4/2551 : Quarter 4/2008

หน่วยนับพัน : In Thousands

สถานภาพแรงงาน	รวม	ไม่มี การศึกษา	ต่ำกว่า ประถมศึกษา	ประถมศึกษา ต่ำกว่า	ประถมศึกษา ตอนต้น	มัธยมศึกษาตอนปลาย						อุดมศึกษา			ไม่ทราบ อื่นๆ ^{1/}	LABOR FORCE STATUS
						Upper Secondary Level			Higher Level			อื่นๆ ^{1/}	ไม่ทราบ	TOTAL		
						General/ Academic	Vocational	Teacher Training	General/ Academic	Academic	Technical Education					
ยอดรวม	12,605.8	538.5	3,880.2	2,276.9	2,368.4	1,238.7	534.1	6.8	897.7	589.3	188.1	2.5	84.7	84.7	TOTAL	
กำลังแรงงานรวม	9,220.1	260.6	2,603.2	1,868.2	1,571.7	933.8	395.6	3.8	818.3	529.9	160.8	1.8	72.4	72.4	Total Labor Force	
1. กำลังแรงงานปัจจุบัน	9,215.9	260.4	2,600.3	1,868.0	1,571.2	933.4	395.6	3.8	818.3	529.9	160.8	1.8	72.4	72.4	1. Current labor force	
1.1 ผู้มีงานทำ	9,076.8	259.2	2,589.6	1,845.8	1,527.5	914.9	386.2	3.8	804.3	511.9	159.8	1.8	72.2	72.2	1.1 Employed	
- ทำงาน	9,010.2	255.7	2,559.6	1,838.7	1,515.7	910.7	384.5	3.1	802.5	509.5	156.7	1.8	71.6	71.6	- At work	
- ไม่ทำงานแต่มีงานประจำ	66.7	3.4	30.0	7.1	11.8	4.2	1.7	0.8	1.8	2.4	3.0	-	0.6	0.6	- With job but not at work	
1.2 ผู้ว่างงาน	139.1	1.2	10.7	22.2	43.7	18.5	9.5	-	14.0	18.1	1.0	-	0.2	0.2	1.2 Unemployed	
- หางานทำ	27.3	0.2	2.0	5.8	7.6	4.0	0.3	-	3.4	3.5	0.5	-	-	-	- Looking for work	
- ไม่หางานทำพร้อมที่จะทำงาน	111.8	1.1	8.7	16.4	36.1	14.6	9.1	-	10.5	14.5	0.6	-	0.2	0.2	- Not looking/available for work	
2. กำลังแรงงานที่รอฤดูกาล	4.2	0.2	2.8	0.2	0.6	0.4	-	-	-	-	-	-	-	-	2. Seasonally inactive labor force	
ผู้ไม่อยู่ในกำลังแรงงาน	3,385.7	277.9	1,277.0	408.7	796.6	305.0	138.4	3.0	79.3	59.4	27.3	0.8	12.3	12.3	Persons not in Labor Force	
1. ทำงานบ้าน	1,149.2	67.5	490.6	194.5	187.3	92.8	39.6	1.6	38.7	27.6	5.9	0.3	2.8	2.8	1. Household work	
2. เยี่ยมหนังสือ	897.2	-	-	133.0	498.2	174.0	75.1	-	5.4	11.2	0.2	-	0.1	0.1	2. Studies	
3. ยี่สิบห้า ขวบไม่ทราบการทำงานได้	1,058.2	202.1	718.5	49.2	42.1	15.2	7.6	0.3	9.1	4.0	4.7	0.3	5.3	5.3	3. Too young/old/incapable of work	
4. อื่น ๆ	281.1	8.4	67.9	32.0	69.1	23.0	16.1	1.1	26.2	16.7	16.5	0.1	4.1	4.1	4. Others	

^{1/} รวมอาชีพระยะสั้น Including Short Course Vocational

ตารางที่ 3 จำนวนประชากรอายุ 15 ปีขึ้นไป จำแนกตามระดับการศึกษาที่สำเร็จ สถานภาพแรงงาน และเพศ ภาคกลาง

TABLE 3 POPULATION 15 YEARS AND OVER BY LEVEL OF EDUCATIONAL ATTAINMENT, LABOR FORCE STATUS AND SEX, CENTRAL REGION

หน่วยเป็นพัน : In Thousands

สถานภาพแรงงาน	จำนวนประชากร										LABOR FORCE STATUS			
	รวม	ไม่มีการศึกษา	ต่ำกว่าประถมศึกษา	ประถมศึกษา	มัธยมศึกษาตอนต้น			อุดมศึกษา				อื่นๆ		
					None	Elementary	Elementary	Lower Secondary	General Academic	Vocational			Teacher Training	Academic
ชาย	6,079.3	150.6	1,716.3	1,201.5	1,265.5	622.2	300.5	1.6	385.0	321.7	61.8	1.1	51.4	MALE
กำลังแรงงานรวม	4,932.3	96.7	1,323.7	1,065.5	931.1	515.5	240.0	1.2	358.5	302.6	52.3	0.8	44.4	Total Labor Force
1. กำลังแรงงานเบื้องต้น	4,930.4	96.7	1,322.6	1,065.4	930.7	515.2	240.0	1.2	358.5	302.6	52.3	0.8	44.4	1. Current labor force
1.1 ผู้มีงานทำ	4,850.0	96.1	1,316.4	1,052.1	905.1	504.1	234.4	1.2	351.4	292.1	52.0	0.8	44.4	1.1 Employed
- ทำงาน	4,814.6	94.4	1,299.1	1,047.8	899.4	501.8	234.2	1.2	351.1	290.5	50.7	0.8	43.8	- At work
- ไม่ทำงานแต่มีงานประจำ	35.4	1.7	17.4	4.4	5.7	2.3	0.2	-	0.3	1.6	1.3	-	0.6	- With job but not at work
1.2 ผู้ว่างงาน	80.4	0.6	6.2	13.3	25.6	11.1	5.6	-	7.1	10.5	0.3	-	-	1.2 Unemployed
- หางานทำ	11.3	0.1	0.9	1.8	3.9	1.5	0.1	-	1.5	1.3	0.3	-	-	- Looking for work
- ไม่หางานทำพร้อมที่จะทำงาน	69.1	0.5	5.3	11.6	21.7	9.6	5.5	-	5.6	9.3	0.0	-	-	- Not looking/available for work
2. กำลังแรงงานที่ว่างออก	1.9	-	1.1	0.1	0.4	0.3	-	-	-	-	-	-	-	2. Seasonally inactive labor force
ผู้ไม่อยู่ในกำลังแรงงาน	1,147.0	53.9	392.6	136.0	334.4	106.7	60.5	0.4	26.5	19.1	9.5	0.3	7.0	Persons not in Labor Force
1. ทำงานบ้าน	73.7	2.9	30.0	12.0	13.6	7.3	2.8	-	2.5	2.1	0.4	-	0.1	1. Household work
2. เรียนหนังสือ	436.5	-	-	69.8	240.5	76.1	42.4	-	3.5	4.0	-	-	0.1	2. Studies
3. ยึดถือ ขาด/ไม่สามรถทำงานได้	459.7	48.7	318.3	32.3	32.3	9.5	5.4	-	6.0	2.3	1.3	0.2	3.4	3. Too young/old/incapable of work
4. อื่น ๆ	177.2	2.3	44.4	21.9	48.1	13.8	9.9	0.4	14.5	10.7	7.8	0.1	3.3	4. Others
หญิง	6,526.5	388.0	2,163.8	1,075.3	1,102.8	616.5	233.6	5.2	512.6	267.6	126.3	1.4	33.3	FEMALE
กำลังแรงงานรวม	4,287.8	164.0	1,279.5	802.7	640.6	418.2	155.6	2.6	459.8	227.4	108.5	1.0	28.0	Total Labor Force
1. กำลังแรงงานเบื้องต้น	4,285.5	163.7	1,277.7	802.5	640.5	418.2	155.6	2.6	459.8	227.4	108.5	1.0	28.0	1. Current labor force
1.1 ผู้มีงานทำ	4,226.8	163.1	1,273.2	793.7	622.4	410.8	151.7	2.6	453.0	219.8	107.8	1.0	27.8	1.1 Employed
- ทำงาน	4,195.6	161.4	1,260.6	790.9	616.3	408.9	150.3	1.8	451.4	219.1	106.1	1.0	27.8	- At work
- ไม่ทำงานแต่มีงานประจำ	31.3	1.8	12.6	2.7	6.1	1.8	1.5	0.8	1.5	0.8	1.8	-	-	- With job but not at work
1.2 ผู้ว่างงาน	58.7	0.6	4.5	8.9	18.1	7.4	3.9	-	6.8	7.5	0.7	-	0.2	1.2 Unemployed
- หางานทำ	16.0	0.1	1.1	4.1	3.7	2.5	0.3	-	1.9	2.3	0.2	-	-	- Looking for work
- ไม่หางานทำพร้อมที่จะทำงาน	42.7	0.5	3.5	4.8	14.4	5.0	3.6	-	4.9	5.3	0.5	-	0.2	- Not looking/available for work
2. กำลังแรงงานที่ว่างออก	2.4	0.2	1.8	0.2	0.2	0.1	-	-	-	-	-	-	-	2. Seasonally inactive labor force
ผู้ไม่อยู่ในกำลังแรงงาน	2,238.7	224.0	884.4	272.7	462.2	198.3	78.0	2.6	52.8	40.3	17.8	0.4	5.3	Persons not in Labor Force
1. ทำงานบ้าน	1,075.5	64.6	460.6	182.5	173.7	85.5	36.8	1.6	36.2	25.4	5.5	0.3	2.7	1. Household work
2. เรียนหนังสือ	460.7	-	-	63.1	257.8	97.9	32.7	-	1.9	7.2	0.2	-	-	2. Studies
3. ยึดถือ ขาด/ไม่สามรถทำงานได้	598.5	153.4	400.3	16.9	9.8	5.7	2.2	0.3	3.0	1.7	3.4	0.1	1.9	3. Too young/old/incapable of work
4. อื่น ๆ	104.0	6.0	23.5	10.1	21.0	9.2	6.2	0.8	11.7	6.0	8.7	-	0.7	4. Others

รวมอาชีพระยะสั้น 1/ Including Short Course Vocational

ตารางที่ 4 จำนวนผู้จ้างทำ ชั้นเกณฑ์การศึกษาระดับการศึกษาที่สำเร็จอาชีพ และเพศ ภาคกลาง

TABLE 4 EMPLOYED PERSONS BY LEVEL OF EDUCATIONAL ATTAINMENT, OCCUPATION AND SEX, CENTRAL REGION

หน่วยเป็นพัน : In Thousands

อาชีพ	รวม	ไม่มี การศึกษา None	ต่ำกว่า ประถมศึกษา Less than Elementary	ประถมศึกษา Elementary	รวม ศึกษา Elementary	มัธยมศึกษาตอนปลาย				อุดมศึกษา			อื่นๆ Others	ไม่ทราบ Unknown	OCCUPATION
						มัธยมศึกษา ตอนต้น Lower Secondary	สายสามัญ General/ Academic	สายอาชีพ- ศึกษา Vocational	สายวิชา- การศึกษา Teacher Training	Higher Level		สายวิชา- การศึกษา Teacher Training			
										สายสามัญ General/ Academic	สายอาชีพ Higher Technical Education				
Total	9,076.8	259.2	2,589.6	1,845.8	1,527.5	914.9	386.2	3.8	804.3	511.9	159.8	1.8	72.2	TOTAL	
1. ผู้ปฏิบัติงานมาจ ข้าราชการระดับอาวุโส และผู้จัดการ	298.0	3.2	71.1	34.1	25.0	30.4	12.6	0.0	88.3	21.0	6.7	-	5.6	1. Legislators, senior officials and managers	
2. ผู้ประกอบวิชาชีพชั้นต่างๆ	360.5	0.5	2.9	3.3	5.1	5.7	2.8	0.2	182.5	44.1	112.6	-	0.8	2. Professionals	
3. ผู้ประกอบวิชาชีพด้านเทคนิคสาขาต่างๆ และอาชีพที่เกี่ยวข้อง	563.0	0.9	23.4	26.4	54.2	73.0	57.4	0.6	202.0	112.8	7.5	-	4.8	3. Technicians and associate professionals	
4. เสมียน	408.9	0.5	12.4	23.8	55.5	62.6	36.2	0.1	132.8	76.5	5.8	-	2.7	4. Clerks	
5. พนักงานบริการและพนักงานในวันกั และตลาด	1,704.5	36.0	507.9	309.4	312.3	221.5	82.7	0.2	121.8	78.8	15.2	0.1	18.6	5. Service workers and shop and market sales workers	
6. ผู้ปฏิบัติงานที่มีมือในด้านการถนอม และการปรุง	1,930.8	77.5	957.5	436.2	241.4	123.3	34.3	1.0	21.9	25.4	4.8	-	7.6	6. Skilled agricultural and fishery workers	
7. ผู้ปฏิบัติงานด้านความสามารถที่มีอ และธุรกิจการค้าที่เกี่ยวข้อง	1,199.1	37.3	321.4	335.8	240.1	98.1	64.1	1.5	18.3	72.2	2.8	0.7	7.0	7. Craft and related trades workers	
8. ผู้ปฏิบัติงานโรงงานและเครื่องจักร และผู้ปฏิบัติงานด้านการประกอบ	1,357.3	18.6	225.8	325.9	381.0	217.4	74.4	0.2	25.2	66.6	1.8	0.9	19.6	8. Plant and machine operators and assemblers	
9. อาชีพขั้นพื้นฐานต่างๆ ในด้านเกษตร และการให้บริการ	1,246.2	84.6	467.0	350.3	210.7	82.7	21.4	0.0	8.4	13.3	2.4	0.1	5.3	9. Elementary occupations	
10. คนงานซึ่งมิได้จำแนกไว้ในหมวดอื่น	8.6	-	0.2	0.7	2.2	0.2	0.4	-	3.2	1.3	0.2	-	0.3	10. Workers not classifiable by occupation	

L/ รวมอาชีพวิชาชีพชั้น / Including Short Course Vocational

ตารางที่ 4 จำนวนผู้มีงานทำ ชั้นนอกตามระดับการศึกษาที่สำเร็จ อาชีพ และเพศ ภาคกลาง
TABLE 4 EMPLOYED PERSONS BY LEVEL OF EDUCATIONAL ATTAINMENT, OCCUPATION AND SEX, CENTRAL REGION

ไตรมาสที่ 4/2551 : Quarter 4/2008

หน่วยนับพัน : In Thousands

อาชีพ Occupation	มัธยมศึกษาตอนปลาย Higher Level										อื่นๆ Others	ไม่ทราบ Unknown	อาชีพ OCCUPATION
	มัธยมศึกษาตอนต้น Lower Secondary					มัธยมศึกษา Higher Technical Education							
	ไม่มี การศึกษา None	ต่ำกว่า ประถมศึกษา Less than Elementary	ประถม ศึกษา Elementary	มัธยมศึกษา ตอนต้น Lower Secondary	สามัญ ศึกษา General/ Academic	สายอาชีพ ศึกษา Vocational	ครู ฝึกสอน Teacher Training	สายอาชีพ ศึกษา Academic	สายอาชีพ ศึกษา Technical Education	ครู ฝึกสอน Teacher Training			
Total	96.1	1,316.4	1,052.1	905.1	504.1	234.4	1.2	351.4	292.1	52.0	0.8	44.4	MALE
ชาย	3.0	52.1	26.2	18.7	22.2	10.5	-	54.6	16.4	4.6	-	5.3	1. Legislators, senior officials and managers
1. ผู้มีคุณวุฒิตามข้าราชการระดับอาวุโสและผู้จัดการ	0.5	2.3	2.5	4.0	2.6	1.5	0.2	88.6	14.4	30.0	-	0.5	2. Professionals
2. ผู้ประกอบวิชาชีพด้านต่างๆ	-	9.2	12.5	22.7	34.2	33.0	0.5	79.7	64.5	3.1	-	3.7	3. Technicians and associate professionals
4. เติมน	0.4	6.2	11.9	27.5	29.2	14.4	0.1	32.9	19.1	1.1	-	0.7	4. Clerks
5. พนักงานบริการและพนักงานในวันค้าและตลาด	5.1	172.7	118.6	148.4	101.3	36.7	0.1	48.5	38.3	4.2	0.0	8.0	5. Service workers and shop and market sales workers
6. ผู้ปฏิบัติงานที่มีชื่อในด้านเกษตรและเกษตรประมง	30.4	510.3	263.5	168.2	80.6	23.8	-	14.0	17.2	3.3	-	5.5	6. Skilled agricultural and fishery workers
7. ผู้ปฏิบัติงานด้านความงามการทาสีมือและธุรกิจการค้าที่เกี่ยวข้อง	17.0	191.0	233.7	174.8	68.8	56.2	0.2	14.1	65.6	2.6	0.4	5.0	7. Craft and related trades workers
8. ผู้ปฏิบัติการโรงงานและเครื่องจักรและผู้ปฏิบัติงานด้านการประกอบ	9.2	168.9	202.6	229.3	125.1	48.9	0.2	15.3	47.6	1.3	0.3	13.4	8. Plant and machine operators and assemblers
9. อาชีพขั้นพื้นฐานต่างๆ ในด้านการขายและการให้บริการ	30.4	203.6	180.6	110.2	39.9	9.0	-	2.4	8.4	1.8	0.1	2.4	9. Elementary occupations
10. คนงานซึ่งมิได้จำแนกไว้ในหมวดอื่น	4.2	0.2	-	1.5	0.2	0.4	-	1.4	0.6	-	-	-	10. Workers not classifiable by occupation
หญิง	163.1	1,273.2	793.7	622.4	410.8	151.7	2.6	453.0	219.8	107.8	1.0	27.8	FEMALE
1. ผู้มีคุณวุฒิตามข้าราชการระดับอาวุโสและผู้จัดการ	0.2	19.1	7.9	6.3	8.2	2.1	0.0	33.8	4.5	2.1	-	0.3	1. Legislators, senior officials and managers
2. ผู้ประกอบวิชาชีพด้านต่างๆ	-	0.6	0.7	1.2	3.1	1.3	0.1	93.9	29.7	82.6	-	0.3	2. Professionals
3. ผู้ประกอบวิชาชีพด้านเทคนิคสาขาต่างๆ และอาชีพที่เกี่ยวข้อง	0.9	14.2	13.9	31.5	38.7	24.4	0.1	122.3	48.3	4.4	-	1.1	3. Technicians and associate professionals
4. เติมน	0.1	6.1	11.9	28.0	33.5	21.7	-	99.9	57.5	4.7	-	2.0	4. Clerks
5. พนักงานบริการและพนักงานในวันค้าและตลาด	30.9	335.2	190.9	163.9	120.2	46.0	0.1	73.3	40.5	11.0	0.1	10.6	5. Service workers and shop and market sales workers
6. ผู้ปฏิบัติงานที่มีชื่อในด้านเกษตรและเกษตรประมง	47.1	447.2	172.7	73.3	42.6	10.5	1.0	8.0	8.2	1.5	-	2.1	6. Skilled agricultural and fishery workers
7. ผู้ปฏิบัติงานด้านความงามการทาสีมือและธุรกิจการค้าที่เกี่ยวข้อง	20.3	130.4	102.1	65.3	29.3	7.8	1.3	4.2	6.6	0.2	0.3	2.0	7. Craft and related trades workers
8. ผู้ปฏิบัติการโรงงานและเครื่องจักรและผู้ปฏิบัติงานด้านการประกอบ	9.4	56.9	123.2	151.7	92.3	25.5	-	9.9	19.0	0.5	0.6	6.2	8. Plant and machine operators and assemblers
9. อาชีพขั้นพื้นฐานต่างๆ ในด้านการขายและการให้บริการ	54.3	263.5	169.7	100.6	42.8	12.3	0.0	6.0	4.9	0.6	-	3.0	9. Elementary occupations
10. คนงานซึ่งมิได้จำแนกไว้ในหมวดอื่น	-	-	0.7	0.7	-	-	-	1.8	0.7	0.2	-	0.3	10. Workers not classifiable by occupation

รวมอาชีพวะระชั้น / Including Short Course Vocational

ตารางที่ 5 จำนวนผู้จ้างทำ จำนวนตามระดับการศึกษาที่เสร็จ อุตสาหกรรม และเพศ ภาคกลาง

TABLE 5 EMPLOYED PERSONS BY LEVEL OF EDUCATIONAL ATTAINMENT, INDUSTRY AND SEX, CENTRAL REGION

หน่วยเป็นพัน : In Thousands

อุตสาหกรรม	รวม	ไม่มีการศึกษา	ต่ำกว่าประถมศึกษา	ประถมศึกษา	ประถมศึกษาตอนต้น	มัธยมศึกษาตอนปลาย				อุดมศึกษา				ไม่รู้	อุตสาหกรรม
						Upper Secondary Level		Higher Level		อื่นๆ	ไม่รู้	อุตสาหกรรม			
						Less than Elementary	Elementary	Lower Secondary	Secondary				General/Academic		
ยอดรวม	9,076.8	2,592	2,589.6	1,845.8	1,527.5	914.9	3,862	3.8	804.3	511.9	159.8	1.8	72.2	TOTAL	
1. เกษตรกรรม การล่าสัตว์และการป่าไม้	2,189.5	118.4	1,062.2	510.1	273.6	124.3	35.5	1.0	30.0	24.2	7.2	-	3.1	1. Agriculture, hunting and forestry	
2. การประมง	194.5	5.0	80.1	58.0	23.0	14.3	3.8	-	2.9	3.9	0.1	-	3.4	2. Fishing	
3. การทำเหมืองแร่ และเหมืองหิน	18.0	0.4	6.0	4.7	2.3	2.1	0.3	-	0.9	0.8	-	-	0.6	3. Mining and quarrying	
4. การผลิต	2,364.3	57.5	3,699	501.5	544.9	335.0	138.6	1.6	176.9	202.0	7.0	1.6	27.9	4. Manufacturing	
5. การไฟฟ้า ก๊าซ และการประปา	32.5	-	2.7	2.8	4.7	1.9	2.9	-	11.8	4.8	0.3	-	0.7	5. Electricity, gas and water supply	
6. การก่อสร้าง	538.5	10.4	182.5	144.9	80.1	35.3	19.5	-	34.7	24.5	1.3	-	5.4	6. Construction	
7. การขายส่ง การขายปลีก การซ่อมแซมยานยนต์ รถจักรยานยนต์ ของใช้ส่วนบุคคล และของใช้ในครัวเรือน	1,472.7	36.1	398.0	268.2	271.3	173.9	77.8	0.4	134.8	89.6	13.6	0.1	8.9	7. Wholesale and retail trade, repair of motor vehicles motorcycles and personal and household goods	
8. โรงแรม และภัตตาคาร	662.7	13.9	221.9	147.1	116.0	63.1	27.8	0.1	32.0	27.5	5.1	-	8.4	8. Hotel and restaurants	
9. การขนส่ง สถานที่ที่บันเทิง และกรรมการคมนาคม	352.7	1.5	85.0	76.8	78.6	34.6	19.2	-	36.3	15.9	2.5	-	2.4	9. Transport, storage and communication	
10. การเป็นสื่อกลางทางการเงิน	96.3	0.6	1.8	4.9	4.2	8.7	3.5	-	59.7	10.2	2.3	-	0.4	10. Financial intermediation	
11. กิจกรรมด้านอสังหาริมทรัพย์ การให้เช่า และกิจกรรมทางธุรกิจ	202.3	0.8	52.8	31.7	29.5	17.5	9.7	0.1	46.3	11.2	0.9	-	1.9	11. Real estate, renting and business activities	
12. การบริหารราชการ และการป้องกันประเทศ รวมทั้งการประกันสังคมภาคบังคับ	267.6	-	20.3	14.4	25.2	31.0	27.6	0.1	107.0	36.6	3.7	-	1.5	12. Public administration and defence, compulsory social security	
13. การศึกษา	232.8	0.5	12.0	5.0	5.8	11.6	3.8	0.6	73.8	8.7	110.1	-	0.7	13. Education	
14. งานด้านสุขภาพและงานสังคมสงเคราะห์	171.4	1.9	18.8	14.6	14.5	27.2	5.7	-	39.6	43.2	4.2	-	1.6	14. Health and social work	
15. กิจกรรมด้านบริการชุมชน สังคมและการบริการส่วนบุคคลอื่นๆ	228.7	6.4	55.9	50.9	48.2	31.2	8.9	-	14.2	8.1	1.1	0.1	3.7	15. Other community, social and personal service activity	
16. ลูกจ้างในครัวเรือนส่วนบุคคล	43.5	5.8	19.7	9.4	3.5	2.3	1.3	-	0.1	-	0.3	-	1.1	16. Private households with employed person	
17. องค์การระหว่างประเทศและองค์การต่างประเทศอื่นๆ และสมาชิก	-	-	-	-	-	-	-	-	-	-	-	-	-	17. Extra-territorial organizations and bodies	
18. ไม่ทราบ	9.1	-	-	0.9	2.1	0.9	0.4	-	3.3	0.7	0.2	-	0.6	18. Unknown	

I/ รวมอาชีพระยะสั้น I/ Including Short Course Vocational

TABLE 5 EMPLOYED PERSONS BY LEVEL OF EDUCATIONAL ATTAINMENT, INDUSTRY AND SEX, CENTRAL REGION

อุตสาหกรรม Industry	รวม Total	ระดับประถมศึกษาตอนต้น Upper Secondary Level						ระดับมัธยมศึกษาตอนต้น Upper Secondary Level			ระดับมัธยมศึกษาตอนปลาย Higher Level			อุตสาหกรรม Industry	
		ไม่มี การศึกษาน้อยกว่า Less than Elementary	ต่ำกว่า ประถมศึกษา Elementary	ประถมศึกษา ศึกษา Elementary	มัธยมศึกษา ตอนต้น Lower Secondary	มัธยมศึกษา ตอนปลาย General/ Academic	สายอาชีพ ศึกษา Vocational	สายอาชีพ- ศึกษา Teacher Training	สายอาชีพ- ศึกษา Academic	สายอาชีพ ศึกษา Teacher Training	สายอาชีพ ศึกษา Technical Education	สายอาชีพ ศึกษา Higher Education	อื่นๆ Others		ไม่ทราบ Unknown
	4,896.0	96.1	1,316.4	1,052.1	905.1	804.1	234.4	1.2	351.4	292.1	52.0	0.8	44.4	MALE	
1. เกษตรกรรม การค้าสัตว์ และการป่าไม้ 1. Agriculture, hunting and forestry	1,233.3	45.2	552.2	306.0	186.8	78.8	23.4	-	18.4	16.3	4.2	-	2.0	1. Agriculture, hunting and forestry	
2. การประมง 2. Fishing	138.9	2.6	55.4	41.8	18.2	10.9	3.2	-	1.7	2.8	0.1	-	2.3	2. Fishing	
3. การขุดแร่ และการทำเหมืองหิน 3. Mining and quarrying	1,147.0	0.4	5.1	3.5	1.7	1.8	0.3	-	0.5	0.7	-	-	0.6	3. Mining and quarrying	
4. การผลิต 4. Manufacturing	1,476.0	22.4	1,572.0	241.8	2,658.0	1,620.0	765.0	0.3	72.5	125.3	3.9	0.7	18.6	4. Manufacturing	
5. การไฟฟ้า ก๊าซ และการประปา 5. Electricity, gas and water supply	26.4	-	2.1	2.7	4.4	1.3	2.2	-	9.2	3.6	0.3	-	0.7	5. Electricity, gas and water supply	
6. การก่อสร้าง 6. Construction	437.2	7.0	146.8	116.0	74.5	30.1	18.3	-	20.8	17.7	1.0	-	5.1	6. Construction	
7. การขนส่ง การพาณิชย์ การซ่อมแซมยานยนต์ รถจักรยานยนต์ ของใช้ส่วนบุคคล และของใช้ ในครัวเรือน 7. Wholesale and retail trade, repair of motor vehicles motorcycles and personal and household goods	757.6	11.7	169.7	154.4	1,054.0	94.1	44.1	0.3	55.3	52.8	5.6	0.0	4.3	7. Wholesale and retail trade, repair of motor vehicles motorcycles and personal and household goods	
8. โรงแรม และภัตตาคาร 8. Hotel and restaurants	230.2	2.3	60.4	52.6	46.3	27.9	11.7	-	11.2	12.8	1.4	-	3.6	8. Hotel and restaurants	
9. การขนส่ง การที่ขึ้นบิน และการคมนาคม 9. Transport, storage and communication	300.3	1.5	77.5	69.6	70.6	29.5	15.4	-	18.9	13.4	1.9	-	2.0	9. Transport, storage and communication	
10. การเงิน การธนาคาร การประกันภัย 10. Financial intermediation	39.6	0.1	0.5	1.2	1.3	3.7	2.5	-	25.5	4.3	0.2	-	0.4	10. Financial intermediation	
11. กิจกรรมที่นอกเหนือจากกิจกรรมที่กล่าวไว้ข้าง ต้นและกิจการทางธุรกิจ 11. Real estate, renting and business activities and other business activities	128.1	0.3	31.9	22.4	21.2	13.1	6.8	0.1	24.3	6.9	0.3	-	0.9	11. Real estate, renting and business activities	
12. การบริการราชการ และการป้องกันประเทศ รวมทั้งการบริการสังคมอาสาสมัคร 12. Public administration and defence, compulsory social security	171.3	-	15.6	11.5	20.9	26.6	22.9	0.1	52.7	17.8	2.3	-	1.0	12. Public administration and defence, compulsory social security	
13. การศึกษา 13. Education	77.7	0.2	7.3	2.6	2.9	3.8	1.1	0.5	25.7	2.9	30.4	-	0.5	13. Education	
14. สุขภาพ พยาบาล และการสาธารณสุข 14. Health and social work	39.0	-	6.1	2.9	2.4	7.2	2.0	-	7.8	10.6	0.1	-	-	14. Health and social work	
15. กิจกรรมที่นอกเหนือจากกิจกรรมที่กล่าวไว้ข้าง ต้นและการบริการ ส่วนบุคคลอื่นๆ 15. Other community, social and personal service activity	94.1	1.2	25.0	20.4	20.5	11.9	3.3	-	5.7	3.9	0.3	0.1	1.8	15. Other community, social and personal service activity	
16. ผู้เช่าในครัวเรือนส่วนบุคคล 16. Private households with employed persons	10.5	1.2	3.7	2.7	1.0	0.8	0.5	-	0.1	-	-	-	0.5	16. Private households with employed persons	
17. องค์กรระหว่างประเทศและองค์การต่างประเทศ อื่นๆ และ สมาชิก 17. Extra-territorial organizations and bodies and members	-	-	-	-	-	-	-	-	-	-	-	-	-	-	
18. ไม่ทราบ 18. Unknown	4.3	-	-	0.2	1.4	0.7	0.4	-	1.2	0.3	-	-	0.3	18. Unknown	
	4,226.8	163.1	1,273.2	793.7	622.4	410.8	151.7	2.6	453.0	219.8	107.8	1.0	27.8	FEMALE	
1. เกษตรกรรม การค้าสัตว์ และการป่าไม้ 1. Agriculture, hunting and forestry	956.2	73.2	510.0	204.1	86.8	45.6	12.1	1.0	11.6	7.9	3.0	-	1.1	1. Agriculture, hunting and forestry	
2. การประมง 2. Fishing	55.5	2.4	24.7	16.1	4.8	3.4	0.6	-	1.3	1.1	-	-	1.1	2. Fishing	
3. การขุดแร่ และการทำเหมืองหิน 3. Mining and quarrying	3.4	-	0.9	1.1	0.6	0.3	-	-	0.4	0.2	-	-	-	3. Mining and quarrying	
4. การผลิต 4. Manufacturing	1,217.3	35.1	2,127.0	299.7	2,791.0	1,731.0	621.0	1.3	104.5	76.7	3.0	0.9	9.2	4. Manufacturing	
5. การไฟฟ้า ก๊าซ และการประปา 5. Electricity, gas and water supply	6.2	-	0.5	0.1	0.3	0.6	0.7	-	2.6	1.2	-	-	-	5. Electricity, gas and water supply	
6. การก่อสร้าง 6. Construction	101.3	3.4	35.7	28.9	5.6	5.2	1.2	-	14.0	6.8	0.3	-	0.3	6. Construction	
7. การขนส่ง การพาณิชย์ การซ่อมแซมยานยนต์ รถจักรยานยนต์ ของใช้ส่วนบุคคล และของใช้ ในครัวเรือน 7. Wholesale and retail trade, repair of motor vehicles motorcycles and personal and household goods	715.1	24.4	228.3	113.9	105.9	79.8	33.7	0.1	79.5	36.9	8.0	0.1	4.7	7. Wholesale and retail trade, repair of motor vehicles motorcycles and personal and household goods	
8. โรงแรม และภัตตาคาร 8. Hotel and restaurants	432.5	11.6	161.4	94.5	69.7	35.2	16.1	0.1	20.8	14.6	3.7	-	4.8	8. Hotel and restaurants	
9. การขนส่ง การที่ขึ้นบิน และการคมนาคม 9. Transport, storage and communication	53.3	0.0	7.5	7.1	8.1	5.1	3.7	-	17.4	2.4	0.6	-	0.4	9. Transport, storage and communication	
10. การเงิน การธนาคาร การประกันภัย 10. Financial intermediation	56.7	0.4	1.3	3.8	2.9	5.0	1.0	-	34.2	5.9	2.1	-	-	10. Financial intermediation	
11. กิจกรรมที่นอกเหนือจากกิจกรรมที่กล่าวไว้ข้าง ต้นและการบริการ ส่วนบุคคลอื่นๆ 11. Real estate, renting and business activities and other business activities	74.2	0.5	20.9	9.3	8.3	4.3	2.9	-	22.0	4.3	0.7	-	1.0	11. Real estate, renting and business activities	
12. การบริการราชการ และการป้องกันประเทศ รวมทั้งการบริการสังคมอาสาสมัคร 12. Public administration and defence, compulsory social security	96.3	-	4.7	3.0	4.4	4.4	4.7	-	54.2	18.8	1.4	-	0.6	12. Public administration and defence, compulsory social security	
13. การศึกษา 13. Education	155.1	0.4	4.8	2.4	2.9	7.9	2.8	0.2	48.1	5.9	79.7	-	0.2	13. Education	
14. สุขภาพ พยาบาล และการสาธารณสุข 14. Health and social work	132.4	1.9	12.8	11.7	12.2	20.0	3.7	-	31.8	32.7	4.1	-	1.6	14. Health and social work	
15. กิจกรรมที่นอกเหนือจากกิจกรรมที่กล่าวไว้ข้าง ต้นและการบริการ ส่วนบุคคลอื่นๆ 15. Other community, social and personal service activity	134.6	5.2	30.9	30.5	27.7	19.2	5.6	-	8.5	4.2	0.8	-	2.0	15. Other community, social and personal service activity	
16. ผู้เช่าในครัวเรือนส่วนบุคคล 16. Private households with employed persons	33.0	4.6	16.0	6.8	2.5	1.4	0.8	-	-	-	0.3	-	0.7	16. Private households with employed persons	
17. องค์กรระหว่างประเทศและองค์การต่างประเทศ อื่นๆ และ สมาชิก 17. Extra-territorial organizations and bodies and members	-	-	-	-	-	-	-	-	-	-	-	-	-	-	
18. ไม่ทราบ 18. Unknown	4.8	-	-	0.7	0.7	0.2	-	-	2.1	0.5	0.2	-	0.3	18. Unknown	

หน่วยนับพัน : In Thousands

รวมค่าจ้างและสมาชิก / Including Short Course Vocational

ตารางที่ 6 จำนวนผู้จ้างทำ งานตามสถานภาพทำงาน อาชีพ และเพศ ภาคกลาง

TABLE 6 EMPLOYED PERSONS BY WORK STATUS, OCCUPATION AND SEX, CENTRAL REGION

ไตรมาสที่ 4/2551 : Quarter 4/2008

หน่วยนับพัน : In Thousands

อาชีพ	สถานภาพที่จ้าง Work Status										OCCUPATION	
	รวม	นายจ้าง	ผู้จ้างรัฐภาค			ผู้จ้างเอกชน			จ้างส่วนตัว			จำนวนกลุ่ม Members of Producers' Cooperatives
			Employer	Government Employee	Private Employee	Own Account Worker	Unpaid Family Worker	Cooperatives				
ชาย	4,850.0	2,207.7	368.0	2,393.5	1,322.6	544.2	1.1				MALE	
1. ผู้ปฏิบัติงานนายจ้างราชการระดับอาวุโสและผู้จัดการ	213.6	124.8	34.5	40.9	13.2	0.2	-				1. Legislators, senior officials and managers	
2. ผู้ประกอบวิชาชีพด้านต่างๆ	147.0	0.6	78.1	55.7	9.5	3.2	-				2. Professionals	
3. ผู้ประกอบวิชาชีพด้านเทคนิคสาขาต่างๆ และอาชีพที่เกี่ยวข้อง	263.2	1.3	54.6	186.2	18.7	2.4	-				3. Technicians and associate professionals	
4. เสมียน	143.5	0.8	39.9	94.7	1.3	6.8	-				4. Clerks	
5. พนักงานบริการและพนักงานในร้านค้าและตลาด	682.0	25.6	37.1	160.6	287.5	170.8	0.4				5. Service workers and shop and market sales workers	
6. ผู้ปฏิบัติงานที่มีชื่อในด้านเกษตรและการประมง	1,116.7	36.5	6.9	122.1	648.7	302.4	0.2				6. Skilled agricultural and fishery workers	
7. ผู้ปฏิบัติงานด้านคมนาคมทางที่มีชื่อและธุรกิจการค้าที่เกี่ยวข้อง	829.3	27.1	28.4	630.6	111.1	31.7	0.4				7. Craft and related trades workers	
8. ผู้ปฏิบัติงานโรงงานและเครื่องจักรและผู้ปฏิบัติงานด้านการประกอบ	862.1	3.2	37.0	649.9	162.4	9.6	-				8. Plant and machine operators and assemblers	
9. อาชีพขั้นพื้นฐานต่างๆ ในด้านการขายและการให้บริการ	588.6	0.8	51.1	450.3	69.2	17.3	-				9. Elementary occupations	
10. คนงานที่มีได้เข้ามาเป็นนอมวออื่น	4.2	-	0.6	2.6	0.9	-	-				10. Workers not classifiable by occupation	
หญิง	4,226.8	83.0	338.4	2,008.5	943.8	849.6	3.5				FEMALE	
1. ผู้ปฏิบัติงานนายจ้างราชการระดับอาวุโสและผู้จัดการ	84.4	38.1	12.5	26.5	7.0	0.4	-				1. Legislators, senior officials and managers	
2. ผู้ประกอบวิชาชีพด้านต่างๆ	213.5	0.1	142.0	65.2	2.2	3.9	0.0				2. Professionals	
3. ผู้ประกอบวิชาชีพด้านเทคนิคสาขาต่างๆ และอาชีพที่เกี่ยวข้อง	299.8	1.5	36.7	236.8	16.0	8.6	0.2				3. Technicians and associate professionals	
4. เสมียน	265.4	0.4	82.4	170.9	2.1	9.7	-				4. Clerks	
5. พนักงานบริการและพนักงานในร้านค้าและตลาด	1,022.5	20.8	31.4	198.0	491.6	280.7	-				5. Service workers and shop and market sales workers	
6. ผู้ปฏิบัติงานที่มีชื่อในด้านเกษตรและการประมง	814.1	16.3	1.4	60.3	267.8	468.4	-				6. Skilled agricultural and fishery workers	
7. ผู้ปฏิบัติงานด้านคมนาคมทางที่มีชื่อและธุรกิจการค้าที่เกี่ยวข้อง	369.8	3.8	0.6	243.2	82.1	37.3	2.9				7. Craft and related trades workers	
8. ผู้ปฏิบัติงานโรงงานและเครื่องจักรและผู้ปฏิบัติงานด้านการประกอบ	495.2	1.0	1.5	482.4	7.1	2.8	0.4				8. Plant and machine operators and assemblers	
9. อาชีพขั้นพื้นฐานต่างๆ ในด้านการขายและการให้บริการ	657.5	1.1	29.2	522.2	68.0	37.1	-				9. Elementary occupations	
10. คนงานที่มีได้เข้ามาเป็นนอมวออื่น	4.5	-	0.8	2.9	-	0.7	-				10. Workers not classifiable by occupation	

ตารางที่ 7 จำนวนผู้มีงานทำ จำแนกตามสถานภาพทำงาน อุตสาหกรรม และเพศ ภาคกลาง
TABLE 7 EMPLOYED PERSONS BY WORK STATUS, INDUSTRY AND SEX, CENTRAL REGION

ไตรมาสที่ 4/2551 : Quarter 4/2008

หน่วยนับพัน : In Thousands

อุตสาหกรรม	สถานภาพการทำงาน Work Status							INDUSTRY
	รวม	นายจ้าง	ลูกจ้างรัฐบาล	ลูกจ้างเอกชน	ทำงานส่วนตัว	จ้างธุรกิจ	การรวมกลุ่ม	
Total	Employer	Government Employee	Private Employee	Own Account Worker	Unpaid Family Worker	Members of Producers' Cooperatives		
ชาย	4,850.0	220.7	368.0	2,935.5	1,322.6	544.2	1.1	MALE
1. เกษตรกรรม การทำปศุสัตว์ และการป่าไม้	1,233.3	69.8	11.3	294.9	579.8	277.4	0.2	1. Agriculture, hunting and forestry
2. การประมง	138.9	4.5	0.7	35.6	72.1	26.2	-	2. Fishing
3. การทำเหมืองแร่ และหิน	14.6	0.8	-	12.5	1.0	0.3	-	3. Mining and quarrying
4. การผลิต	1,147.0	23.4	4.7	1,043.3	49.0	26.5	0.1	4. Manufacturing
5. การไฟฟ้า ก๊าซ และการประปา	26.4	-	23.5	2.8	-	-	-	5. Electricity, gas and water supply
6. การก่อสร้าง	437.2	53.0	9.3	345.5	20.4	9.1	-	6. Construction
7. การขนส่ง การขุดเจาะ การซ่อมแซมยานยนต์ รถจักรยานยนต์ ของใช้ส่วนบุคคล และของใช้ในบ้านเรือน	757.6	47.8	0.4	284.8	296.7	127.5	0.4	7. Wholesale and retail trade, repair of motor vehicles motorcycles and personal and household goods
8. โรงแรม และภัตตาคาร	230.2	7.4	0.1	66.8	96.6	59.3	-	8. Hotel and restaurants
9. การขนส่ง สถานที่บันเทิง และการคมนาคม	300.3	3.4	27.6	109.8	152.7	6.8	-	9. Transport, storage and communication
10. การเป็นสื่อกลางทางการเงิน	39.6	0.1	6.4	31.6	0.7	0.5	0.3	10. Financial intermediation
11. กิจกรรมด้านสังคม มีบริษัทร่วมกิจการ และกิจกรรมทางธุรกิจ	128.1	6.0	5.5	90.0	24.1	2.4	-	11. Real estate, renting and business activities
12. การบริหารราชการ และการป้องกันประเทศ รวมทั้งการประกันสังคมบางส่วน	171.3	-	171.3	-	-	-	-	12. Public administration and defence, compulsory social security
13. การศึกษา	77.7	-	63.8	13.1	0.7	0.1	-	13. Education
14. งานด้านสุขภาพ (แถมส่งคนส่งสาระห์	39.0	0.9	29.3	5.2	2.4	1.2	-	14. Health and social work
15. กิจกรรมด้านบริการ สุขุม และการบริการส่วนบุคคลอื่นๆ	94.1	3.6	14.2	43.8	25.7	6.8	-	15. Other community, social and personal service activity
16. ลูกจ้างในครัวเรือนส่วนบุคคล	10.5	-	-	10.5	-	-	-	16. Private households with employed persons
17. องค์การระหว่างประเทศและองค์การต่างประเทศอื่นๆ และสมาชิก	-	-	-	-	-	-	-	17. Extra-territorial organizations and bodies
18. ไม่ทราบ	4.3	-	-	3.4	0.9	-	-	18. Unknown
หญิง	4,226.8	83.0	338.4	2,008.5	943.8	849.6	3.5	FEMALE
1. เกษตรกรรม การทำปศุสัตว์ และการป่าไม้	956.2	28.2	3.8	231.6	251.6	441.0	-	1. Agriculture, hunting and forestry
2. การประมง	55.5	0.4	0.9	12.8	15.1	26.3	-	2. Fishing
3. การทำเหมืองแร่ และหิน	3.4	-	-	2.3	0.4	0.7	-	3. Mining and quarrying
4. การผลิต	1,217.3	13.1	1.9	1,079.8	78.7	40.5	3.3	4. Manufacturing
5. การไฟฟ้า ก๊าซ และการประปา	6.2	-	5.6	0.6	-	-	-	5. Electricity, gas and water supply
6. การก่อสร้าง	101.3	3.9	2.9	82.9	0.6	11.0	-	6. Construction
7. การขนส่ง การขุดเจาะ การซ่อมแซมยานยนต์ รถจักรยานยนต์ ของใช้ส่วนบุคคล และของใช้ในบ้านเรือน	715.1	17.7	0.8	191.5	297.4	207.7	-	7. Wholesale and retail trade, repair of motor vehicles motorcycles and personal and household goods
8. โรงแรม และภัตตาคาร	432.5	9.0	-	115.2	207.6	100.7	-	8. Hotel and restaurants
9. การขนส่ง สถานที่บันเทิง และการคมนาคม	52.3	1.8	10.6	26.3	7.9	5.9	-	9. Transport, storage and communication
10. การเป็นสื่อกลางทางการเงิน	56.7	0.0	9.1	45.1	2.3	0.1	0.0	10. Financial intermediation
11. กิจกรรมด้านสังคม มีบริษัทร่วมกิจการ และกิจกรรมทางธุรกิจ	74.2	2.3	2.2	57.4	8.6	3.8	-	11. Real estate, renting and business activities
12. การบริหารราชการ และการป้องกันประเทศ รวมทั้งการประกันสังคมบางส่วน	96.3	-	96.3	-	-	-	-	12. Public administration and defence, compulsory social security
13. การศึกษา	155.1	0.1	116.8	37.4	0.8	0.1	-	13. Education
14. งานด้านสุขภาพ (แถมส่งคนส่งสาระห์	132.4	2.4	81.3	36.3	10.5	1.8	0.1	14. Health and social work
15. กิจกรรมด้านบริการ สุขุม และการบริการส่วนบุคคลอื่นๆ	134.6	4.2	5.9	52.8	62.4	9.3	0.0	15. Other community, social and personal service activity
16. ลูกจ้างในครัวเรือนส่วนบุคคล	33.0	-	-	33.0	-	-	-	16. Private households with employed persons
17. องค์การระหว่างประเทศและองค์การต่างประเทศอื่นๆ และสมาชิก	-	-	-	-	-	-	-	17. Extra-territorial organizations and bodies
18. ไม่ทราบ	4.8	-	0.5	3.6	-	0.7	-	18. Unknown

ตารางที่ 8 จำนวนผู้มีงานทำ จำแนกตามอาชีพ จำนวนชั่วโมงทำงานต่อสัปดาห์ การมีเวลาเหลือพอและต้องการทำงานเพิ่มขึ้น และเพศ ภาคกลาง

TABLE 8 EMPLOYED PERSONS BY OCCUPATION, HOURS WORKED PER WEEK, AVAILABILITY FOR ADDITIONAL WORK AND SEX, CENTRAL REGION

ไตรมาสที่ 4/2551 : Quarter 4/2008

หน่วยเป็นพัน : In Thousands

จำนวนชั่วโมงทำงาน เพศและ การมีเวลาเหลือพอ และต้องการทำงานเพิ่มขึ้น	อาชีพ Occupation										HOURS WORKED, SEX AND AVAILABILITY FOR ADDITIONAL WORK	
	รวม ผู้บัญญัติกฎหมาย และผู้จัดการ Legislators & Managers	วิชาชีพ ด้านต่าง ๆ Professional	วิชาชีพ ด้านเทคนิค Technicians	เสมียน Clerks	พนักงาน บริการ Service Workers	ด้านการเกษตร และประมง Agricultural & Fishery	ด้านความ สามารถทางฝีมือ Craft Plant & Machine trades	ผู้ปฏิบัติงาน โรงงานเครื่องจักร operators	อาชีพอื่น ฐานต่างๆ Elementary occupations	คนงานซึ่งมี ได้เข้ามาได้ ในหมวดอื่น Not classifiable		TOTAL
ยอดรวม	9,076.8	298.0	360.5	563.0	408.9	1,704.5	1,930.8	1,199.1	1,357.3	1,246.2	8.6	8.6
มี	134.9	3.8	1.7	3.6	1.4	12.4	31.0	17.7	14.2	49.1	-	Available
ไม่มี	8,942.0	294.2	358.9	559.4	407.5	1,692.1	1,899.8	1,181.4	1,343.1	1,197.1	8.6	Not available
มีงานประจำแต่ไม่ได้ทำงาน	66.7	4.8	4.2	2.4	1.3	6.3	28.0	6.2	8.0	5.4	-	With job not work
มี	9.4	0.5	0.8	-	-	0.6	1.7	2.0	2.3	1.6	-	Available
ไม่มี	57.3	4.3	3.4	2.4	1.3	5.7	26.3	4.2	5.7	3.8	-	Not available
1-9 ชั่วโมง	14.7	0.1	1.3	0.4	-	1.1	7.1	1.2	0.9	2.7	-	1-9 hours
มี	2.0	-	-	0.2	-	0.1	0.4	0.0	0.2	1.1	-	Available
ไม่มี	12.8	0.1	1.3	0.2	-	1.0	6.7	1.1	0.7	1.6	-	Not available
10-19 ชั่วโมง	131.1	5.0	4.1	2.2	1.0	20.3	57.2	8.6	8.8	23.9	-	10-19 hours
มี	14.9	0.7	-	0.2	-	2.5	4.9	0.5	0.5	5.7	-	Available
ไม่มี	116.2	4.4	4.1	2.0	1.0	17.8	52.3	8.1	8.3	18.2	-	Not available
20-29 ชั่วโมง	424.8	8.5	12.3	9.5	2.8	47.2	214.9	37.8	15.2	76.5	-	20-29 hours
มี	30.6	0.8	0.2	0.7	0.1	1.9	9.6	4.0	1.5	11.8	-	Available
ไม่มี	394.2	7.7	12.1	8.8	2.8	45.3	205.3	33.8	13.7	64.7	-	Not available
30-34 ชั่วโมง	287.1	6.1	9.8	9.1	1.7	35.0	127.4	30.3	17.8	49.9	-	30-34 hours
มี	18.0	0.3	-	0.2	0.1	0.6	3.3	2.6	1.6	9.4	-	Available
ไม่มี	269.0	5.8	9.8	8.9	1.6	34.4	124.1	27.8	16.2	40.5	-	Not available
35-39 ชั่วโมง	861.5	30.8	107.6	48.2	64.4	123.6	330.2	46.7	29.3	79.2	1.5	35-39 hours
มี	12.8	0.6	0.1	0.3	-	1.8	6.1	1.2	1.1	1.8	-	Available
ไม่มี	848.8	30.2	107.6	48.0	64.4	121.8	324.1	45.5	28.3	77.4	1.5	Not available
40-49 ชั่วโมง	3,978.1	148.2	188.4	355.4	262.5	469.1	606.9	625.7	732.2	583.4	6.3	40-49 hours
มี	38.6	0.6	0.6	1.8	1.2	2.5	4.6	6.0	6.3	15.0	-	Available
ไม่มี	3,939.5	147.5	187.8	353.6	261.3	466.6	602.3	619.7	725.9	568.5	6.3	Not available
50 ชั่วโมงขึ้นไป	3,312.9	94.6	32.8	135.8	75.1	1,001.8	559.1	442.7	545.0	425.2	0.9	50 hours and over
มี	8.6	0.3	-	0.3	-	2.3	0.5	1.5	0.8	2.9	-	Available
ไม่มี	3,304.3	94.2	32.8	135.5	75.1	999.5	558.6	441.2	544.2	422.3	0.9	Not available

ตารางที่ 9 จำนวนผู้มีงานทำ จำแนกตามอุตสาหกรรม จำนวนชั่วโมงทำงานต่อสัปดาห์ การมีเวลาเหลือพอและต้องจ้างงานเพิ่มขึ้น และเพศ ภาคกลาง (ต่อ)

TABLE 9 EMPLOYED PERSONS BY INDUSTRY, HOURS WORKED PER WEEK, AVAILABILITY FOR ADDITIONAL WORK AND SEX, CENTRAL REGION (Contd.)

ไตรมาสที่ 4/2551 : Quarter 4/2008

หน่วยนับพัน : In Thousands

จำนวนชั่วโมงทำงาน เพศและ การมีเวลาเหลือพอ และต้องการทำงานเพิ่มขึ้น	อุตสาหกรรม (ต่อ) Industry (Contd.)										HOURS WORKED, SEX AND AVAILABILITY FOR ADDITIONAL WORK
	สื่อกลาง ทางการเงิน Financial intermediation	อสังหาริมทรัพย์ และการให้เช่า Real estate & Renting	บริหารราชการ และป้องกันประเทศ Public adminis- tration & Defence	การศึกษา Education	ด้านสุขภาพและ สังคมสงเคราะห์ Health & Social work	บริการ ชุมชน สังคม & Social community	ลูกจ้างในครัว- เรือนส่วนบุคคล Private households with employed persons	องค์กร ระหว่างประเทศ Extra-territorial organizations	ไม่ทราบ Unknown	TOTAL	
ยอดรวม	96.3	202.3	267.6	232.8	171.4	228.7	43.5	-	9.1	9.1	
มี	0.4	4.0	1.6	0.1	0.5	7.1	0.6	-	-	-	Available
ไม่มี	95.9	198.3	265.9	232.7	170.8	221.6	42.9	-	9.1	9.1	Not available
มีงานประจำแต่ไม่ได้ทำงาน	-	1.0	0.0	3.4	1.1	2.9	0.3	-	-	-	With job not work
มี	-	0.4	-	-	-	0.9	-	-	-	-	Available
ไม่มี	-	0.6	0.0	3.4	1.1	2.0	0.3	-	-	-	Not available
19 ชั่วโมง	-	0.4	-	1.1	-	0.9	0.1	-	-	-	1-9 hours
มี	-	-	-	-	-	0.2	0.1	-	-	-	Available
ไม่มี	-	0.4	-	1.1	-	0.7	-	-	-	-	Not available
10-19 ชั่วโมง	0.0	3.1	1.5	2.9	0.6	5.9	0.7	-	-	-	10-19 hours
มี	-	-	-	-	-	1.3	0.2	-	-	-	Available
ไม่มี	0.0	3.1	1.5	2.9	0.6	4.6	0.4	-	-	-	Not available
20-29 ชั่วโมง	0.9	5.0	2.8	10.4	3.0	12.9	1.1	-	-	-	20-29 hours
มี	-	0.1	-	-	0.5	3.2	0.3	-	-	-	Available
ไม่มี	0.9	4.9	2.8	10.4	2.4	9.7	0.9	-	-	-	Not available
30-34 ชั่วโมง	1.3	5.8	2.8	5.5	1.9	10.4	1.5	-	-	-	30-34 hours
มี	0.2	0.7	-	-	-	0.8	-	-	-	-	Available
ไม่มี	1.2	5.0	2.8	5.5	1.9	9.6	1.5	-	-	-	Not available
35-39 ชั่วโมง	14.5	11.5	119.5	88.6	39.0	17.3	2.3	-	0.7	0.7	35-39 hours
มี	0.0	0.2	0.9	0.1	-	0.1	-	-	-	-	Available
ไม่มี	14.5	11.3	118.6	88.6	39.0	17.2	2.3	-	0.7	0.7	Not available
40-49 ชั่วโมง	69.9	86.7	117.7	106.3	82.6	78.9	15.6	-	6.6	6.6	40-49 hours
มี	0.2	2.5	0.6	0.1	-	0.3	-	-	-	-	Available
ไม่มี	69.7	84.2	117.1	106.2	82.6	78.6	15.6	-	6.6	6.6	Not available
50 ชั่วโมงขึ้นไป	9.6	88.9	23.2	14.6	43.2	99.6	21.9	-	1.9	1.9	50 hours and over
มี	-	0.2	0.1	-	-	0.3	-	-	-	-	Available
ไม่มี	9.6	88.7	23.1	14.6	43.2	99.3	21.9	-	1.9	1.9	Not available

ตารางที่ 9 จำนวนผู้จ้างงาน ชั่วโมงทำงานต่อสัปดาห์ การมีเวลาเหลือพอและต้องการทำงานเพิ่มขึ้น และเพศ ภาคกลาง
 TABLE 9 EMPLOYED PERSONS BY INDUSTRY, HOURS WORKED PER WEEK, AVAILABILITY FOR ADDITIONAL WORK AND SEX, CENTRAL REGION

ไตรมาสที่ 4:2551 : Quarter 4:2008

หน่วยนับเป็น : In Thousands

จำนวนชั่วโมงทำงาน เพศ และ การมีเวลาเหลือพอ และต้องการทำงานเพิ่มขึ้น	อุตสาหกรรม Industry											รวม Total	HOURS WORKED, SEX AND AVAILABILITY FOR ADDITIONAL WORK
	เกษตรกรรม Agriculture	การประมง Fishing	เหมืองหิน และเหมืองแร่ Mining & Quarrying	การผลิต Manufacturing	ไฟฟ้า ก๊าซ และไอน้ำ Electricity, Gas & Water supply	การก่อสร้าง Construction	การขายปลีก Wholesale & Retail trade	โรงแรม และภัตตาคาร Hotels & Restaurants	การขนส่ง Transport & Communi- cation	HOURS WORKED, SEX AND AVAILABILITY FOR ADDITIONAL WORK			
ชาย	1,233.3	138.9	14.6	1,147.0	26.4	437.2	757.6	230.2	300.3	MALE			
มี	78.3	5.6	0.1	5.8	-	12.7	6.8	1.1	5.6	Available			
ไม่มี	1,198.2	133.4	14.5	1,141.2	26.4	424.5	750.9	229.1	294.7	Not available			
มีงานประจำแต่ไม่ได้ทำงาน	35.4	1.2	-	1.3	-	5.3	1.8	0.6	3.5	With job not work			
มี	7.5	0.1	-	0.3	-	2.6	-	0.3	1.2	Available			
ไม่มี	27.9	1.1	-	1.1	-	2.6	1.8	0.4	2.3	Not available			
1-9 ชั่วโมง	6.5	2.9	-	-	-	0.1	-	-	0.5	1-9 hours			
มี	1.1	0.4	-	-	-	-	0.2	-	-	Available			
ไม่มี	5.4	2.5	-	-	-	0.1	0.2	-	0.5	Not available			
10-19 ชั่วโมง	67.7	34.1	7.7	4.7	-	2.4	7.0	1.9	4.5	10-19 hours			
มี	8.5	5.0	0.1	0.3	-	0.2	1.1	-	0.2	Available			
ไม่มี	59.2	29.1	7.6	4.4	-	2.3	5.9	1.9	4.3	Not available			
20-29 ชั่วโมง	215.2	117.3	20.0	10.6	0.5	19.8	19.6	7.1	7.8	20-29 hours			
มี	16.6	10.4	1.0	0.6	-	2.0	0.9	0.5	0.7	Available			
ไม่มี	198.7	107.0	18.9	10.0	0.5	17.8	18.8	6.7	7.1	Not available			
30-34 ชั่วโมง	154.1	74.2	6.6	12.2	-	17.1	13.9	4.6	9.5	30-34 hours			
มี	12.0	5.3	-	-	-	2.3	1.1	-	0.5	Available			
ไม่มี	142.0	68.8	4.6	12.2	-	14.8	12.8	4.6	8.9	Not available			
35-39 ชั่วโมง	428.5	176.9	24.2	13.0	8.9	12.1	34.8	17.0	12.2	35-39 hours			
มี	7.2	3.8	0.9	0.1	-	0.7	0.2	0.3	0.2	Available			
ไม่มี	421.3	173.0	23.3	12.9	8.9	11.4	34.5	16.7	12.0	Not available			
40-49 ชั่วโมง	2,125.6	420.4	39.2	699.1	12.9	204.9	312.9	73.3	108.4	40-49 hours			
มี	23.0	7.3	0.3	4.1	-	4.4	3.0	0.1	2.4	Available			
ไม่มี	2,102.7	413.2	38.9	695.0	12.9	200.6	309.9	73.1	106.0	Not available			
50 ชั่วโมงขึ้นไป	1,817.1	390.5	38.4	406.1	4.1	175.6	367.3	125.8	153.8	50 hours and over			
มี	2.5	0.8	-	0.4	-	0.6	0.3	-	0.3	Available			
ไม่มี	1,814.6	389.8	38.4	405.7	4.1	175.0	367.1	125.8	153.5	Not available			
หญิง	4,226.8	956.2	3.4	1,217.3	6.2	101.3	715.1	432.5	52.3	FEMALE			
มี	56.5	21.2	1.5	13.1	-	2.7	2.8	5.9	0.6	Available			
ไม่มี	4,170.3	935.1	3.4	1,204.2	6.2	98.6	712.3	426.6	51.8	Not available			
มีงานประจำแต่ไม่ได้ทำงาน	31.3	14.4	0.3	5.8	-	1.3	3.2	2.1	0.0	With job not work			
มี	1.9	0.5	0.2	0.5	-	0.0	0.1	0.2	0.0	Available			
ไม่มี	29.3	14.0	0.1	5.3	-	1.3	3.1	1.9	0.0	Not available			
1-9 ชั่วโมง	8.2	3.7	0.8	0.8	-	0.1	1.1	0.2	-	1-9 hours			
มี	0.8	0.6	-	-	-	-	0.1	0.1	-	Available			
ไม่มี	7.4	3.1	0.8	0.8	-	0.1	1.0	0.2	-	Not available			
10-19 ชั่วโมง	63.4	29.6	1.7	6.2	-	-	9.2	7.2	0.1	10-19 hours			
มี	6.4	3.5	-	0.4	-	-	0.2	1.5	-	Available			
ไม่มี	57.0	26.2	1.7	5.9	-	-	9.0	5.7	0.1	Not available			
20-29 ชั่วโมง	209.6	121.4	8.4	15.0	-	2.0	25.5	13.2	0.3	20-29 hours			
มี	14.0	5.9	0.4	1.7	-	1.2	1.0	0.2	0.2	Available			
ไม่มี	195.5	115.5	8.0	13.2	-	0.8	24.6	12.9	0.1	Not available			
30-34 ชั่วโมง	133.0	72.4	2.3	10.1	0.0	3.2	13.8	16.3	0.5	30-34 hours			
มี	6.0	2.9	-	1.5	-	0.1	0.2	0.3	0.2	Available			
ไม่มี	127.0	69.5	2.3	8.6	0.0	3.1	13.6	16.0	0.4	Not available			
35-39 ชั่วโมง	433.1	145.7	12.6	25.5	2.1	3.2	38.1	37.6	3.0	35-39 hours			
มี	5.6	1.5	-	1.1	-	0.3	0.3	1.4	-	Available			
ไม่มี	427.5	144.2	11.7	24.4	2.1	3.2	37.8	36.2	3.0	Not available			
40-49 ชั่วโมง	1,852.4	305.3	19.8	741.9	4.1	59.1	228.5	145.4	30.5	40-49 hours			
มี	15.6	5.5	-	4.9	-	1.4	0.8	0.5	0.2	Available			
ไม่มี	1,836.9	299.8	19.8	737.0	4.1	57.6	227.7	144.9	30.3	Not available			
50 ชั่วโมงขึ้นไป	1,495.9	263.7	9.7	412.0	-	32.4	395.7	210.4	17.9	50 hours and over			
มี	6.2	0.8	-	3.1	-	-	0.2	1.7	-	Available			
ไม่มี	1,489.7	262.8	9.7	408.9	-	32.4	395.5	208.8	17.9	Not available			

ตารางที่ 9 จำนวนผู้มีงานทำ อื่นนอกเขตอุตสาหกรรม จำนวนชั่วโมงทำงานต่อสัปดาห์ การมีเวลาหิวและต้องการทำงานเพิ่มขึ้น และเพศ ภาคกลาง (ต่อ)
 TABLE 9 EMPLOYED PERSONS BY INDUSTRY, HOURS WORKED PER WEEK, AVAILABILITY FOR ADDITIONAL WORK AND SEX, CENTRAL REGION (Contd.)

ไตรมาสที่ 4/2551 : Quarter 4/2008 หน่วยนับพัน : In Thousands

จำนวนชั่วโมงทำงาน เพศ และ การมีเวลาหิว และต้องการทำงานเพิ่มขึ้น	อุตสาหกรรม (ต่อ) Industry (Contd.)										HOURS WORKED, SEX AND AVAILABILITY FOR ADDITIONAL WORK
	อสังหาริมทรัพย์ และเช่า Real estate & Renting	บริการราชการ และป้องกันประเทศ Public adminis- tration & Defence	การศึกษา Education	ด้านสุขภาพและ สังคม Health & Social work	บริการ ชุมชน สังคม & Social	ธุรกิจครัว- เรือนส่วนบุคคล Private households	องค์กร ระหว่างประเทศ Extra-territorial organizations	ไม่ทราบ Unknown			
ชาย	39.6	128.1	171.3	77.7	39.0	94.1	10.5	-	4.3	MALE	
มี	0.0	1.7	1.2	0.0	-	2.7	-	-	-	Available	
ไม่มี	39.6	126.4	170.1	77.7	39.0	91.4	10.5	-	4.3	Not available	
มีงานประจำแต่ไม่ได้ทำงาน	-	0.6	-	1.2	0.4	2.4	0.3	-	-	With job not work	
มี	-	-	-	-	-	0.9	-	-	-	Available	
ไม่มี	-	0.6	-	1.2	0.4	1.4	0.3	-	-	Not available	
1-9 ชั่วโมง	-	0.2	-	0.3	-	0.5	-	-	-	1-9 hours	
มี	-	-	-	-	-	0.2	-	-	-	Available	
ไม่มี	-	0.2	-	0.3	-	0.3	-	-	-	Not available	
10-19 ชั่วโมง	0.0	2.6	0.0	0.4	0.1	2.2	-	-	-	10-19 hours	
มี	-	-	-	-	-	0.6	-	-	-	Available	
ไม่มี	0.0	2.6	0.0	0.4	0.1	1.5	-	-	-	Not available	
20-29 ชั่วโมง	0.6	3.7	1.3	2.5	0.4	3.8	0.1	-	-	20-29 hours	
มี	-	0.1	-	-	-	0.5	-	-	-	Available	
ไม่มี	0.6	3.7	1.3	2.5	0.4	3.3	0.1	-	-	Not available	
30-34 ชั่วโมง	0.4	4.4	1.8	2.8	0.9	4.8	0.1	-	-	30-34 hours	
มี	-	0.5	-	-	-	0.4	-	-	-	Available	
ไม่มี	0.4	3.9	1.8	2.8	0.9	4.5	0.1	-	-	Not available	
35-39 ชั่วโมง	5.5	6.0	72.2	27.3	9.1	8.1	0.3	-	0.2	35-39 hours	
มี	0.0	0.2	0.6	-	-	0.1	-	-	-	Available	
ไม่มี	5.4	5.8	71.6	27.3	9.1	8.0	0.3	-	0.2	Not available	
40-49 ชั่วโมง	28.0	42.7	76.8	36.5	20.0	36.8	4.4	-	2.4	40-49 hours	
มี	-	0.9	0.5	0.0	-	-	-	-	-	Available	
ไม่มี	28.0	41.8	76.3	36.5	20.0	36.8	4.4	-	2.4	Not available	
50 ชั่วโมงขึ้นไป	5.1	67.9	19.3	6.7	8.2	35.5	5.4	-	1.8	50 hours and over	
มี	-	-	0.1	-	-	-	-	-	-	Available	
ไม่มี	5.1	67.9	19.2	6.7	8.2	35.5	5.4	-	1.8	Not available	
หญิง	56.7	74.2	96.3	155.1	132.4	134.6	33.0	-	4.8	FEMALE	
มี	0.4	2.4	0.5	0.1	0.5	4.4	0.6	-	-	Available	
ไม่มี	56.3	71.9	95.8	155.0	131.8	130.2	32.4	-	4.8	Not available	
มีงานประจำแต่ไม่ได้ทำงาน	-	0.4	0.0	2.3	0.8	0.6	-	-	-	With job not work	
มี	-	0.4	-	-	-	-	-	-	-	Available	
ไม่มี	-	-	0.0	2.3	0.8	0.6	-	-	-	Not available	
1-9 ชั่วโมง	-	0.2	-	0.8	-	0.4	0.1	-	-	1-9 hours	
มี	-	-	-	-	-	-	0.1	-	-	Available	
ไม่มี	-	0.2	-	0.8	-	0.4	-	-	-	Not available	
10-19 ชั่วโมง	-	0.5	1.5	2.6	0.5	3.7	0.7	-	-	10-19 hours	
มี	-	-	-	-	-	0.7	-	-	-	Available	
ไม่มี	-	0.5	1.5	2.6	0.5	3.1	0.4	-	-	Not available	
20-29 ชั่วโมง	0.3	1.2	1.5	7.9	2.6	9.1	1.0	-	-	20-29 hours	
มี	-	-	-	-	-	2.7	0.3	-	-	Available	
ไม่มี	0.3	1.2	1.5	7.9	2.1	6.4	0.8	-	-	Not available	
30-34 ชั่วโมง	0.9	1.4	1.0	2.7	1.1	5.6	1.4	-	-	30-34 hours	
มี	0.2	0.3	-	-	-	0.4	-	-	-	Available	
ไม่มี	0.8	1.1	1.0	2.7	1.1	5.1	1.4	-	-	Not available	
35-39 ชั่วโมง	9.1	5.5	47.3	61.3	29.9	9.2	2.0	-	0.5	35-39 hours	
มี	-	-	0.3	0.1	-	-	-	-	-	Available	
ไม่มี	9.1	5.5	47.0	61.2	29.9	9.2	2.0	-	0.5	Not available	
40-49 ชั่วโมง	41.8	44.0	40.9	69.8	62.6	42.1	11.3	-	4.2	40-49 hours	
มี	0.2	1.5	0.1	0.0	-	0.3	-	-	-	Available	
ไม่มี	41.6	42.5	40.8	69.7	62.6	41.8	11.3	-	4.2	Not available	
50 ชั่วโมงขึ้นไป	4.5	21.1	3.9	7.9	35.0	64.0	16.5	-	0.1	50 hours and over	
มี	-	0.2	-	-	-	0.3	-	-	-	Available	
ไม่มี	4.5	20.8	3.9	7.9	35.0	63.8	16.5	-	0.1	Not available	

ตารางที่ 10 จำนวนผู้มีงานทำ จำนวนชั่วโมงตามสถานภาพการทำงาน จำนวนชั่วโมงทำงานต่อสัปดาห์ การมีเวลาเหลือพอและต้องการทำงานเพิ่มขึ้น และเพศ ภาคกลาง

TABLE 10 EMPLOYED PERSONS BY WORK STATUS, HOURS WORKED PER WEEK, AVAILABILITY FOR ADDITIONAL WORK AND SEX, CENTRAL REGION

ไตรมาสที่ 4/2551 : Quarter 4/2008

หน่วยเป็นพัน : In Thousands

จำนวนชั่วโมงทำงาน เพศ และ การมีเวลาเหลือพอ และต้องการทำงานเพิ่มขึ้น	สถานภาพการทำงาน Work Status										รวม	การรวมกลุ่ม Members of Producers' Cooperatives	HOURS WORKED, SEX AND AVAILABILITY FOR ADDITIONAL WORK	
	นายจ้าง		ลูกจ้างรัฐบาล		ลูกจ้างเอกชน		ทำงานส่วนตัว		ช่วยธุรกิจ ครอบครัว					TOTAL
	Employer	Government Employee	Private Employee	Own Account Worker	Unpaid Family Worker	Worker								
ยอดรวม	9,076.8	303.7	706.4	4,402.0	2,266.4	1,393.7	4.6							
มี	134.9	3.9	1.8	83.2	28.0	17.9	-					Available		
ไม่มี	8,942.0	299.8	704.6	4,318.8	2,238.4	1,375.8	4.6					Not available		
มีงานประจำแต่ไม่ได้ทำงาน	66.7	7.0	3.8	18.4	36.8	0.6	-					With job not work		
มี	9.4	0.6	-	4.1	4.5	0.3	-					Available		
ไม่มี	57.3	6.4	3.8	14.3	32.3	0.4	-					Not available		
1-9 ชั่วโมง	14.7	0.2	0.8	3.8	6.6	3.3	-					1-9 hours		
มี	2.0	-	-	1.6	0.4	-	-					Available		
ไม่มี	12.8	0.2	0.8	2.2	6.2	3.3	-					Not available		
10-19 ชั่วโมง	131.1	6.6	4.1	41.1	46.6	32.3	0.5					10-19 hours		
มี	14.9	0.9	-	7.5	2.7	3.8	-					Available		
ไม่มี	116.2	5.7	4.1	33.7	43.8	28.5	0.5					Not available		
20-29 ชั่วโมง	424.8	15.4	12.6	121.9	156.8	118.1	-					20-29 hours		
มี	30.6	0.9	0.1	18.7	6.3	4.7	-					Available		
ไม่มี	394.2	14.5	12.6	103.2	150.5	113.4	-					Not available		
30-34 ชั่วโมง	287.1	14.5	9.9	97.1	87.2	78.1	0.2					30-34 hours		
มี	18.0	0.3	-	14.4	2.5	0.9	-					Available		
ไม่มี	269.0	14.2	9.9	82.7	84.7	77.2	0.2					Not available		
35-39 ชั่วโมง	861.5	19.9	277.7	109.1	253.2	201.4	0.2					35-39 hours		
มี	12.8	0.1	1.0	4.6	4.4	2.7	-					Available		
ไม่มี	848.8	19.8	276.7	104.4	248.9	198.8	0.2					Not available		
40-49 ชั่วโมง	3,978.1	111.2	328.2	2,510.3	624.0	403.4	1.0					40-49 hours		
มี	38.6	0.9	0.7	28.3	5.6	3.1	-					Available		
ไม่มี	3,939.5	110.4	327.5	2,482.0	618.4	400.3	1.0					Not available		
50 ชั่วโมงขึ้นไป	3,312.9	128.9	69.2	1,500.3	1,055.2	556.6	2.7					50 hours and over		
มี	8.6	0.3	0.1	4.1	1.7	2.5	-					Available		
ไม่มี	3,304.3	128.6	69.1	1,496.3	1,053.6	554.1	2.7					Not available		

ตารางที่ 10 จำนวนผู้จ้างงาน อัตรานอกสถานประกอบการทำงาน จำนวนชั่วโมงทำงานต่อสัปดาห์ การมีเวลาเหลือและต้องการทำงานเพิ่มขึ้น และเพศ ภาคกลาง

TABLE 10 EMPLOYED PERSONS BY WORK STATUS, HOURS WORKED PER WEEK, AVAILABILITY FOR ADDITIONAL WORK AND SEX, CENTRAL REGION

ไตรมาสที่ 4/2551 : Quarter 4/2008

หน่วยนับพัน : In Thousands

จำนวนผู้จ้างงาน เพศ และ การมีเวลาเหลือ และต้องการทำงานเพิ่มขึ้น	สถานประกอบการทำงาน Work Status				รวม Total	ชั่วโมง ทำงานส่วนตัว Own Account Worker	ครอบครัว ไม่ได้รับค่าจ้าง Unpaid Family Worker	การรวมกลุ่ม Members of Producers' Cooperatives	HOURS WORKED, SEX AND AVAILABILITY FOR ADDITIONAL WORK
	นายจ้าง Employer	รัฐ Government Employee	รัฐ Government Employee	เอกชน Private Employee					
ชาย	4,850.0	2,20.7	368.0	2,393.5	1,322.6	544.2	1.1	MALE	
มี ไม่	78.3 4,771.7	3.5 217.2	1.2 366.8	46.2 2,347.4	17.3 1,305.3	10.2 534.0	- 1.1	Available Not available	
ต้องการทำงานเพิ่มขึ้น	35.4	3.4	1.7	8.4	21.8	0.3	-	With job not work	
มี ไม่	7.5 27.9	0.6 2.8	- 1.7	3.1 5.3	3.6 18.2	0.3 -	- -	Available Not available	
1-9 ชั่วโมง	6.5	0.1	0.2	1.4	2.9	2.0	-	1-9 hours	
มี ไม่	1.1 4,770.6	- 217.1	- 366.8	0.8 2,346.6	0.3 1,305.0	- 534.0	- 1.1	Available Not available	
10-19 ชั่วโมง	67.7	5.1	0.5	21.8	24.7	15.6	-	10-19 hours	
มี ไม่	8.5 59.2	0.5 4.7	0.5 0.5	4.2 17.7	1.9 22.8	1.9 13.7	- -	Available Not available	
20-29 ชั่วโมง	215.2	10.5	4.5	64.9	92.9	42.4	-	20-29 hours	
มี ไม่	16.6 198.7	0.9 9.6	- 4.5	8.9 56.1	3.3 89.7	3.6 38.8	- -	Available Not available	
30-34 ชั่วโมง	154.1	10.2	5.5	55.2	52.4	30.7	-	30-34 hours	
มี ไม่	12.0 142.0	0.3 9.9	- 5.5	8.8 46.5	2.3 50.2	0.7 30.0	- -	Available Not available	
35-39 ชั่วโมง	428.5	12.0	138.4	55.3	147.4	75.2	0.2	35-39 hours	
มี ไม่	7.2 421.3	0.1 11.9	0.6 137.8	2.5 52.8	2.3 145.1	1.7 73.5	- 0.2	Available Not available	
40-49 ชั่วโมง	2,125.6	86.3	174.8	1,329.9	368.8	165.5	0.4	40-49 hours	
มี ไม่	23.0 2,102.7	0.9 85.4	0.5 174.3	16.6 1,313.3	3.2 365.6	1.8 163.7	- 0.4	Available Not available	
50 ชั่วโมงขึ้นไป	1,817.1	93.1	42.6	856.7	611.7	212.5	0.4	50 hours and over	
มี ไม่	2.5 1,814.6	0.3 92.8	0.1 42.5	1.4 855.3	0.4 611.3	0.2 212.3	- 0.4	Available Not available	
หญิง	4,226.8	83.0	338.4	2,008.5	943.8	849.6	3.5	FEMALE	
มี ไม่	56.5 4,170.3	0.4 82.6	0.6 337.8	37.1 1,971.4	10.7 933.1	7.7 841.9	- 3.5	Available Not available	
ต้องการทำงานเพิ่มขึ้น	31.3	3.6	2.1	10.1	15.1	0.4	-	With job not work	
มี ไม่	1.9 29.3	- 3.6	- 2.1	1.0 9.1	0.9 14.2	- 0.4	- -	Available Not available	
1-9 ชั่วโมง	8.2	0.2	0.6	2.5	3.7	1.2	-	1-9 hours	
มี ไม่	0.8 7.4	- 0.2	- 0.6	0.7 1.7	0.1 3.6	- 1.2	- -	Available Not available	
10-19 ชั่วโมง	63.4	1.5	3.7	19.3	21.9	16.7	0.5	10-19 hours	
มี ไม่	6.4 57.0	0.4 1.1	- 3.7	3.3 16.0	0.8 21.1	1.9 14.8	- 0.5	Available Not available	
20-29 ชั่วโมง	209.6	4.8	8.1	56.9	63.9	75.8	-	20-29 hours	
มี ไม่	14.0 195.5	- 4.8	0.1 8.1	9.8 47.1	3.0 60.9	1.1 74.6	- -	Available Not available	
30-34 ชั่วโมง	133.0	4.3	4.5	41.9	34.7	47.4	0.2	30-34 hours	
มี ไม่	6.0 127.0	- 4.3	- 4.5	5.6 36.3	0.2 34.6	0.2 47.1	- 0.2	Available Not available	
35-39 ชั่วโมง	433.1	8.0	139.3	53.8	105.8	126.3	0.0	35-39 hours	
มี ไม่	5.6 427.5	- 8.0	0.4 138.9	2.2 51.6	2.0 103.8	1.0 125.3	- 0.0	Available Not available	
40-49 ชั่วโมง	1,832.4	25.0	153.4	1,180.4	255.2	237.9	0.5	40-49 hours	
มี ไม่	15.6 1,836.9	- 25.0	0.2 153.3	11.8 1,168.7	2.4 252.8	1.3 236.6	- 0.5	Available Not available	
50 ชั่วโมงขึ้นไป	1,495.9	35.7	26.6	643.6	443.6	344.1	2.3	50 hours and over	
มี ไม่	6.2 1,489.7	- 35.7	- 26.6	2.6 641.0	1.3 442.3	2.2 341.8	- 2.3	Available Not available	

ตารางที่ 11 จำนวนผู้มีงานทำ จำนวนตามกลุ่มอายุ จำนวนชั่วโมงทำงานต่อสัปดาห์ การมีเวลาเหลือพอและต้องการทำงานเพิ่มขึ้น และเพศ ภาคกลาง

TABLE 11 EMPLOYED PERSONS BY AGE GROUP, HOURS WORKED PER WEEK, AVAILABILITY FOR ADDITIONAL WORK AND SEX, CENTRAL REGION

ไตรมาสที่ 4/2551 : Quarter 4/2008

หน่วยเป็นพัน : In Thousands

จำนวนชั่วโมงทำงาน เพศ และ การมีเวลาเหลือพอ และต้องการทำงานเพิ่มขึ้น	รวม	กลุ่มอายุ Age Group					TOTAL	HOURS WORKED, SEX AND AVAILABILITY FOR ADDITIONAL WORK				
		15-19	20-24	25-29	30-34	35-39			40-49	50-59	>= 60	
ยอดรวม	9,076.8	323.4	842.4	1,154.1	1,248.8	1,250.6	2,295.6	1,389.8	572.1	572.1	TOTAL	
มี	134.9	7.0	12.4	13.0	15.0	20.8	42.1	18.8	5.7	5.7	Available	
ไม่มี	8,942.0	316.4	830.0	1,141.1	1,233.8	1,229.8	2,253.5	1,371.0	566.5	566.5	Not available	
มีงานประจำแต่ไม่ได้ทำงาน	66.7	0.7	6.5	5.1	4.7	6.8	14.1	16.7	12.2	12.2	With job not work	
มี	9.4	-	-	0.3	0.4	1.2	3.4	3.5	0.7	0.7	Available	
ไม่มี	57.3	0.7	6.5	4.8	4.3	5.6	10.7	13.2	11.5	11.5	Not available	
1-9 ชั่วโมง	14.7	0.5	2.2	0.6	1.0	1.1	3.5	3.4	2.5	2.5	1-9 hours	
มี	2.0	-	0.2	0.4	0.2	0.4	0.6	0.1	0.1	0.1	Available	
ไม่มี	12.8	0.5	2.0	0.3	0.8	0.7	2.9	3.2	2.4	2.4	Not available	
10-19 ชั่วโมง	131.1	12.6	7.9	11.9	10.0	20.1	25.5	21.2	21.8	21.8	10-19 hours	
มี	14.9	0.3	1.6	3.3	0.8	3.6	2.8	1.6	1.1	1.1	Available	
ไม่มี	116.2	12.3	6.3	8.6	9.3	16.6	22.7	19.6	20.7	20.7	Not available	
20-29 ชั่วโมง	424.8	17.0	32.8	36.7	36.3	39.3	95.0	105.6	62.1	62.1	20-29 hours	
มี	30.6	1.5	3.8	1.1	2.9	5.2	9.4	4.4	2.3	2.3	Available	
ไม่มี	394.2	15.5	29.0	35.6	33.5	34.1	85.6	101.2	59.8	59.8	Not available	
30-34 ชั่วโมง	287.1	13.3	18.6	21.4	24.9	35.7	83.9	57.0	32.3	32.3	30-34 hours	
มี	18.0	0.1	0.9	2.6	2.9	3.3	5.3	2.8	0.2	0.2	Available	
ไม่มี	269.0	13.2	17.7	18.8	22.0	32.5	78.6	54.2	32.0	32.0	Not available	
35-39 ชั่วโมง	861.5	28.4	50.1	73.6	86.8	112.2	238.6	188.6	83.3	83.3	35-39 hours	
มี	12.8	1.4	1.3	0.3	1.3	2.2	4.4	1.2	0.6	0.6	Available	
ไม่มี	848.8	26.9	48.8	73.3	85.5	110.0	234.2	187.4	82.8	82.8	Not available	
40-49 ชั่วโมง	3,978.1	140.0	416.3	596.7	623.6	576.8	974.1	501.1	149.6	149.6	40-49 hours	
มี	38.6	3.6	3.8	4.8	5.1	3.9	13.1	3.9	0.5	0.5	Available	
ไม่มี	3,939.5	136.4	412.6	591.9	618.5	572.9	961.1	497.2	149.0	149.0	Not available	
50 ชั่วโมงขึ้นไป	3,312.9	111.1	308.2	408.2	461.5	458.6	860.9	496.3	208.3	208.3	50 hours and over	
มี	8.6	0.1	1.0	0.4	1.4	1.2	3.2	1.3	0.1	0.1	Available	
ไม่มี	3,304.3	110.9	307.2	407.8	460.0	457.4	857.7	495.1	208.2	208.2	Not available	

ตารางที่ 11 จำนวนผู้มีงานทำ จำนวนชั่วโมงทำงาน จำนวนชั่วโมงเหลือพอและต้องการทำงานเพิ่มขึ้น และเพศ ภาคกลาง
 TABLE 11 EMPLOYED PERSONS BY AGE GROUP, HOURS WORKED PER WEEK, AVAILABILITY FOR ADDITIONAL WORK AND SEX, CENTRAL REGION

ประเภทที่ 42551 : Quarter 4/2008	รวม	กลุ่มอายุ Age Group							SEX AND AVAILABILITY FOR ADDITIONAL WORK
		15-19	20-24	25-29	30-34	35-39	40-49	>=60	
จำนวนชั่วโมงทำงาน									
จำนวนชั่วโมงทำงาน	4,850.0	201.6	466.8	602.3	667.7	646.2	1,192.0	748.0	325.5
เพศ และ									
จำนวนชั่วโมงทำงาน	78.3	4.3	7.5	8.2	9.6	12.6	21.1	12.1	3.1
และต้องการทำงานเพิ่มขึ้น	4,771.7	197.3	459.4	594.2	658.1	633.6	1,170.9	735.9	322.3
มีงานประจำเต็มที่ไม่ได้ทำงาน	35.4	-	0.5	2.2	2.8	4.5	8.5	9.6	7.4
มี	7.5	-	-	0.3	0.3	0.7	2.8	3.1	0.5
ไม่มี	27.9	-	0.5	2.0	2.5	3.8	5.7	6.5	6.9
1-9 ชั่วโมง	6.5	0.3	1.6	0.4	0.3	0.5	0.9	1.1	1.5
มี	1.1	-	0.2	0.4	-	0.4	0.2	-	0.0
ไม่มี	5.4	0.3	1.4	-	0.3	0.1	0.7	1.1	1.5
10-19 ชั่วโมง	67.7	7.8	4.1	7.9	5.7	9.1	11.9	11.7	9.5
มี	8.5	-	1.6	1.5	0.5	2.3	1.2	0.9	0.5
ไม่มี	59.2	7.8	2.5	6.4	5.2	6.8	10.7	10.8	9.0
20-29 ชั่วโมง	215.2	7.6	20.3	19.4	18.2	19.6	45.3	52.2	32.5
มี	16.6	0.4	3.2	1.0	0.5	2.8	4.6	3.2	0.9
ไม่มี	198.7	7.3	17.2	18.4	17.7	16.8	40.7	48.9	31.6
30-34 ชั่วโมง	154.1	11.1	12.9	10.6	12.3	20.3	40.5	28.6	17.8
มี	12.0	0.1	0.8	1.0	2.1	2.0	3.8	2.0	0.2
ไม่มี	142.0	11.0	12.1	9.7	10.2	18.2	36.7	26.6	17.6
35-39 ชั่วโมง	428.5	18.2	24.7	35.1	42.7	51.2	112.2	94.3	50.3
มี	7.2	1.3	0.0	0.3	1.2	1.8	1.6	0.5	0.5
ไม่มี	421.3	16.9	24.6	34.7	41.5	49.4	110.6	93.7	49.8
40-49 ชั่วโมง	2,125.6	88.2	223.9	308.8	333.5	293.1	508.2	284.3	85.6
มี	23.0	2.5	1.8	3.7	3.9	2.2	6.3	2.1	0.5
ไม่มี	2,102.7	85.6	222.2	305.1	329.6	290.9	501.9	282.3	85.1
50 ชั่วโมงขึ้นไป	1,817.1	68.4	178.9	218.0	252.1	248.0	464.6	266.2	120.9
มี	2.5	-	-	0.1	1.1	0.4	0.6	0.3	0.0
ไม่มี	1,814.6	68.4	178.9	217.9	251.0	247.6	463.9	266.0	120.8
หญิง	4,226.8	121.9	375.6	551.8	581.1	604.4	1,103.6	641.8	246.7
มี	56.5	2.7	5.0	4.8	5.5	8.2	21.0	6.7	2.5
ไม่มี	4,170.3	119.1	370.6	546.9	575.7	596.1	1,082.5	635.1	244.1
มีงานประจำเต็มที่ไม่ได้ทำงาน	31.3	0.7	6.0	2.9	1.9	2.3	5.6	7.1	4.8
มี	1.9	-	-	0.0	0.1	0.5	0.6	0.4	0.3
ไม่มี	29.3	0.7	6.0	2.9	1.8	1.8	5.0	6.7	4.6
1-9 ชั่วโมง	8.2	0.2	0.6	0.3	0.7	0.6	2.6	2.2	1.0
มี	0.8	-	-	-	0.2	-	0.4	0.1	0.1
ไม่มี	7.4	0.2	0.6	0.3	0.4	0.6	2.2	2.1	1.0
10-19 ชั่วโมง	63.4	4.8	3.9	4.0	4.3	11.0	13.6	9.6	12.3
มี	6.4	0.3	-	1.8	0.2	1.2	1.6	0.7	0.6
ไม่มี	57.0	4.5	3.9	2.2	4.1	9.8	12.1	8.8	11.7
20-29 ชั่วโมง	209.6	9.4	12.4	17.3	18.1	19.7	49.7	53.4	29.6
มี	14.0	1.1	0.7	0.1	2.4	2.4	4.8	1.2	1.4
ไม่มี	195.5	8.3	11.8	17.2	15.7	17.3	44.8	52.2	28.2
30-34 ชั่วโมง	133.0	2.2	5.7	10.7	12.6	15.5	43.4	28.4	14.4
มี	6.0	0.0	0.1	1.6	0.8	1.2	1.5	0.8	0.0
ไม่มี	127.0	2.2	5.6	9.2	11.8	14.2	42.0	27.6	14.4
35-39 ชั่วโมง	433.1	10.2	25.4	38.5	44.1	61.1	126.4	94.3	33.1
มี	5.6	0.1	1.3	-	0.2	0.4	2.8	0.6	0.1
ไม่มี	427.5	10.0	24.1	38.5	44.0	60.6	123.6	93.7	32.9
40-49 ชั่วโมง	1,852.4	51.9	192.4	287.9	290.1	283.7	465.9	216.7	64.0
มี	15.6	1.1	2.0	1.0	1.2	1.7	6.8	1.9	-
ไม่มี	1,836.9	50.8	190.4	286.8	288.9	282.0	459.2	214.9	64.0
50 ชั่วโมงขึ้นไป	1,495.9	42.6	129.3	190.2	209.4	210.6	396.3	230.1	87.4
มี	6.2	0.1	1.0	0.3	0.4	0.8	2.5	1.0	0.0
ไม่มี	1,489.7	42.5	128.3	189.9	209.0	209.8	393.7	229.1	87.4

หน่วยนับพัน : In Thousands

ตารางที่ 12 จำนวนผู้ว่างงาน ที่หางานทำ จำนวนตามระยะเวลาที่หางานทำ ระดับการศึกษาที่สำเร็จ และเพศ ภาคกลาง

TABLE 12 UNEMPLOYED PERSONS, SEEKING-JOB BY DURATION OF SEEKING-JOB, LEVEL OF EDUCATIONAL ATTAINMENT AND SEX, CENTRAL REGION

ไตรมาสที่ 4/2551 : Quarter-4/2008

หน่วยเป็นคน : Person

ระดับการศึกษาที่สำเร็จ	ระยะเวลาที่หางานทำ							LEVEL OF EDUCATIONAL ATTAINMENT	
	< 1 เดือน	1 - 2.9 เดือน	3 - 5.9 เดือน	6 - 8.9 เดือน	9 - 11.9 เดือน	>=12 เดือน	ไม่ทราบ	EDUCATIONAL ATTAINMENT	
Total	Month	Months	Months	Months	Months	Months	Unknown		
ยอดรวม	8,878	11,002	4,193	1,608	1,062	526	-	TOTAL	
ไม่มีการศึกษา	-	83	97	-	-	-	-	No education	
ต่ำกว่าประถมศึกษา	1,231	472	276	-	-	-	-	Less than Elementary	
ประถมศึกษา	2,092	3,527	78	108	-	-	-	Elementary	
มัธยมศึกษาตอนต้น	3,156	2,783	948	306	-	378	-	Lower Secondary	
มัธยมศึกษาตอนปลาย	943	1,875	1,016	168	302	-	-	Upper Secondary Level	
สายสามัญ	905	1,811	782	168	302	-	-	General/Academic	
สายอาชีพศึกษา	38	65	234	-	-	-	-	Vocational	
สายวิชาการศึกษา	-	-	-	-	-	-	-	Teacher Training	
อุดมศึกษา	1,456	2,262	1,778	1,026	759	148	-	Higher Level	
สายวิชาการ	686	612	989	542	449	148	-	Academic	
สายวิชาชีพ	568	1,508	658	484	310	-	-	Higher Technical Education	
สายวิชาการศึกษา	202	142	131	-	-	-	-	Teacher Training	
อื่นๆ	-	-	-	-	-	-	-	1/ Others	
ไม่ทราบ	-	-	-	-	-	-	-	Unknown	

1/ รวมอาชีพระยะสั้น Including Short Course Vocational

ตารางที่ 12 จำนวนผู้ว่างงาน ที่หางานทำ อันแยกตามระยะเวลาที่หางานทำ ระดับการศึกษาที่สำเร็จ และเพศ ภาคกลาง

TABLE 12 UNEMPLOYED PERSONS, SEEKING-JOB BY DURATION OF SEEKING-JOB, LEVEL OF EDUCATIONAL ATTAINMENT AND SEX, CENTRAL REGION

ไตรมาสที่ 4/2551 : Quarter 4/2008

หน่วยเป็นคน : Person

ระดับการศึกษาที่สำเร็จ	ระยะเวลาที่หางานทำ Duration of seeking job							LEVEL OF EDUCATIONAL ATTAINMENT
	< 1 เดือน	1 - 2.9 เดือน	3 - 5.9 เดือน	6 - 8.9 เดือน	9 - 11.9 เดือน	>=12 เดือน	ไม่ทราบ	
Total	Month	Months	Months	Months	Months	Months	Unknown	ATTAINMENT
ชาย	11,312	4,180	1,896	1,014	335	88	-	MALE
ไม่มีการศึกษา	-	-	97	-	-	-	-	No education
ต่ำกว่าประถมศึกษา	650	-	276	-	-	-	-	Less than Elementary
ประถมศึกษา	1,746	415	78	108	-	-	-	Elementary
มัธยมศึกษาตอนต้น	1,698	1,926	112	148	-	-	-	Lower Secondary
มัธยมศึกษาตอนปลาย	168	596	651	168	-	-	-	Upper Secondary Level
สายสามัญ	168	532	651	168	-	-	-	General/Academic
สายอาชีวศึกษา	-	65	-	-	-	-	-	Vocational
สาขาทางการศึกษา	-	-	-	-	-	-	-	Teacher Training
อุดมศึกษา	137	1,243	682	590	335	88	-	Higher Level
สาขาวิชาการ	-	439	551	107	335	88	-	Academic
สาขาวิชาชีพ	137	662	-	484	-	-	-	Higher Technical Education
สาขาทางการศึกษา	-	142	131	-	-	-	-	Teacher Training
อื่นๆ I/	-	-	-	-	-	-	-	Others I/
ไม่ทราบ	-	-	-	-	-	-	-	Unknown
หญิง	15,957	5,079	2,298	593	726	438	-	FEMALE
ไม่มีการศึกษา	-	83	-	-	-	-	-	No education
ต่ำกว่าประถมศึกษา	581	472	-	-	-	-	-	Less than Elementary
ประถมศึกษา	946	3,113	-	-	-	-	-	Elementary
มัธยมศึกษาตอนต้น	1,458	857	836	158	-	378	-	Lower Secondary
มัธยมศึกษาตอนปลาย	776	1,279	365	-	302	-	-	Upper Secondary Level
สายสามัญ	737	1,279	131	-	302	-	-	General/Academic
สายอาชีวศึกษา	38	-	234	-	-	-	-	Vocational
สาขาทางการศึกษา	-	-	-	-	-	-	-	Teacher Training
อุดมศึกษา	1,318	1,019	1,097	436	424	60	-	Higher Level
สาขาวิชาการ	686	173	438	436	114	60	-	Academic
สาขาวิชาชีพ	430	847	658	-	310	-	-	Higher Technical Education
สาขาทางการศึกษา	202	-	-	-	-	-	-	Teacher Training
อื่นๆ I/	-	-	-	-	-	-	-	Others I/
ไม่ทราบ	-	-	-	-	-	-	-	Unknown

I/ รวมอาชีวะระยะสั้น I/ Including Short Course Vocational

ตารางที่ 13 จำนวนผู้ว่างงานที่เคยทำงานมาก่อน จำนวนตามอาชีพที่ครั้งสุดท้ายอุตสาหกรรมที่ครั้งสุดท้าย และเพศ ภาคกลาง
TABLE 13 UNEMPLOYED PERSONS, EVER WORKED BY LAST OCCUPATION, LAST INDUSTRY AND SEX , CENTRAL REGION

ไตรมาสที่ 4/2551 : Quarter 4/2008

หน่วยเป็นคน : Person

อาชีพที่ครั้งสุดท้าย	อุตสาหกรรมที่ครั้งสุดท้าย Last Industry										LAST OCCUPATION	
	รวม	เกษตรกรรม	การประมง	เหมืองแร่ เหมืองหิน	การผลิต	ไฟฟ้า ก๊าซ และประปา	การก่อสร้าง	การขายส่ง การขายปลีก	โรงแรม และภัตตาคาร	การขนส่ง		การขนส่ง
	Total	Agriculture	Fishing	Mining & Quarrying	Manufacturing	Electricity, Gas & Water supply	Construction	Wholesale & Retail trade	Hotels & Restaurants	Transport	Communication	
ยอดรวม	97,317	8,832	799	215	46,802	-	7,826	14,955	6,717	2,651	2,651	TOTAL
1. ผู้บัญญัติกฎหมายข้าราชการระดับอาวุโส และผู้จัดการ	1,533	-	-	-	276	-	-	114	164	-	-	1. Legislators, senior officials and managers
2. ผู้ประกอบวิชาชีพด้านต่างๆ	1,539	-	-	-	190	-	-	-	-	-	-	2. Professionals
3. ผู้ประกอบวิชาชีพด้านเทคนิคสาขาต่างๆ และอาชีพที่เกี่ยวข้อง	5,104	-	-	-	3,839	-	489	147	358	-	-	3. Technicians and associate professionals
4. เสมียน	5,663	-	-	-	205	-	440	1,767	1,230	685	-	4. Clerks
5. พนักงานบริการและพนักงานในร้านค้า และตลาด	10,558	-	-	-	129	-	-	3,925	3,853	487	-	5. Service workers and shop and market sales workers
6. ผู้ปฏิบัติงานที่มีฝีมือในด้านเกษตร และการประมง	2,214	2,149	-	-	-	-	-	-	65	-	-	6. Skilled agricultural and fishery workers
7. ผู้ปฏิบัติงานด้านความสามารถทางฝีมือ และธุรกิจการค้าที่เกี่ยวข้อง	16,769	-	-	-	8,064	-	4,298	4,407	-	-	-	7. Craft and related trades workers
8. ผู้ปฏิบัติการโรงงานและเครื่องจักร และผู้ใช้โรงงานด้านความปลอดภัย	29,328	305	-	215	27,631	-	47	716	-	319	-	8. Plant and machine operators and assemblers
9. อาชีพขั้นพื้นฐานต่างๆ ในด้านการขาย และการให้บริการ	24,610	6,378	799	-	6,468	-	2,553	3,880	1,047	1,160	-	9. Elementary occupations
10. คนงานซึ่งมิได้จำแนกไว้ในหมวดอื่น	-	-	-	-	-	-	-	-	-	-	-	10. Workers not classifiable by occupation

ตารางที่ 13 จำนวนผู้ทำงานที่เคยทำงานมาก่อน จำนวนตามอาชีพที่ทำครั้งสุดท้าย อุตสาหกรรมที่ทำครั้งสุดท้าย และเพศ ภาคกลาง (ต่อ)
TABLE 13 UNEMPLOYED PERSONS, EVER WORKED BY LAST OCCUPATION, LAST INDUSTRY AND SEX, CENTRAL REGION (Contd.)

ไตรมาสที่ 4/2551 : Quarter 4/2008

หน่วยเป็นคน : Person

อาชีพที่ทำครั้งสุดท้าย	อุตสาหกรรมที่ทำครั้งสุดท้าย (ต่อ) Last Industry (Contd.)										LAST OCCUPATION
	สื่อกลางทางการเงิน	อสังหาริมทรัพย์และการให้เช่า	บริหารราชการและป้องกันประเทศ	การศึกษา	ด้านสุขภาพและสังคมสงเคราะห์	บริการชุมชน	ลูกจ้างในครัวเรือนส่วนบุคคล	องค์กรระหว่างประเทศ	องค์กร	ไม่ทราบ	
Financial intermediation	Real estate & Renting	Public administration & Defence	Education	Health & Social work	Other community & Social	Private households with employed persons	Extra-territorial organizations	Unknown			
ยอดรวม	233	1,444	1,894	1,228	128	2,896	697	-	-	TOTAL	
1. ผู้บัญญัติกฎหมายข้าราชการระดับอาวุโสและผู้จัดการ	-	-	979	-	-	-	-	-	-	1. Legislators, senior officials and managers	
2. ผู้ประกอบวิชาชีพด้านต่างๆ	-	-	439	482	-	428	-	-	-	2. Professionals	
3. ผู้ประกอบวิชาชีพด้านเทคนิคสาขาต่างๆ และอาชีพที่เกี่ยวข้อง	-	168	44	-	-	59	-	-	-	3. Technicians and associate professionals	
4. เสมียน	233	34	432	637	-	-	-	-	-	4. Clerks	
5. พนักงานบริการและพนักงานในร้านค้าและตลาด	-	1,021	-	-	-	1,014	129	-	-	5. Service workers and shop and market sales workers	
6. ผู้ปฏิบัติงานที่มีฝีมือในด้านการเกษตรและการประมง	-	-	-	-	-	-	-	-	-	6. Skilled agricultural and fishery workers	
7. ผู้ปฏิบัติงานด้านความสามารถทางฝีมือและธุรกิจการค้าที่ต่ำกว่า	-	-	-	-	-	-	-	-	-	7. Craft and related trades workers	
8. ผู้ปฏิบัติการโรงงานและเครื่องจักรและผู้ปฏิบัติงานด้านความปลอดภัย	-	-	-	-	-	-	95	-	-	8. Plant and machine operators and assemblers	
9. อาชีพขั้นพื้นฐานต่างๆ ในด้านการขายและการให้บริการ	-	221	-	108	128	1,395	473	-	-	9. Elementary occupations	
10. คนงานซึ่งมิได้จำแนกไว้ในหมวดอื่น	-	-	-	-	-	-	-	-	-	10. Workers not classifiable by occupation	

ตารางที่ 13 จำนวนผู้ว่างงาน ที่เคยทำงานมาก่อน จําแนกตามอาชีพที่ทํากครั้งสุดท้าย อุตสาหกรรมที่ทํากครั้งสุดท้าย และเพศ ภาคกลาง (ต่อ)

TABLE 13 UNEMPLOYED PERSONS, EVER WORKED BY LAST OCCUPATION, LAST INDUSTRY AND SEX , CENTRAL REGION (Contd.)

ไตรมาสที่ 4/2551 : Quarter 4/2008

อาชีพที่ทํากครั้งสุดท้าย	อุตสาหกรรมที่ทํากครั้งสุดท้าย (ต่อ) Last Industry (Contd.)										LAST OCCUPATION
	สื่อกลางทางการเงิน Financial intermediation	อสังหาริมทรัพย์ และการให้เช่า & Renting	บริหารราชการ และกิจการรับ ราชการ Public admini- stration & Defence	การศึกษ Education	ด้านสุขภาพและ สังคมสงเคราะห์ Health & Social work	บริการ ชุมชน สังคม & Social th	ธุรกิจครัว- เรือนส่วนบุคคล Private households	องค์กร ระหว่างประเทศ Extr-territorial organizations	ไม่ทราบ	Unknown	
ชาย	201	791	1,652	458	-	703	95	-	-	-	MALE
1. ผู้ปฏิบัติงานขาย ข้าราชการระดับอาวุโส และผู้จัดการ	-	-	979	-	-	-	-	-	-	-	1. Legislators, senior officials and managers
2. ผู้ประกอบวิชาชีพด้านต่างๆ	-	-	439	350	-	258	-	-	-	-	2. Professionals
3. ผู้ประกอบวิชาชีพด้านเทคนิคสาขาต่างๆ และอาชีพที่คล้ายคลึง	-	168	44	-	-	59	-	-	-	-	3. Technicians and associate professionals
4. เสมียน	201	-	190	-	-	-	-	-	-	-	4. Clerks
5. พนักงานบริการและพนักงานในร้านค้า และตลาด	-	624	-	-	-	116	-	-	-	-	5. Service workers and shop and market sales workers
6. ผู้ปฏิบัติงานที่มีฝีมือในด้านเกษตร และการประมง	-	-	-	-	-	-	-	-	-	-	6. Skilled agricultural and fishery workers
7. ผู้ปฏิบัติงานด้านความสามารถทางฝีมือ และธุรกิจการที่เกี่ยวกับช่าง	-	-	-	-	-	-	-	-	-	-	7. Craft and related trades workers
8. ผู้ปฏิบัติการ โรงงานและเครื่องจักร และผู้ปฏิบัติงานด้านการประกอบ	-	-	-	-	-	-	95	-	-	-	8. Plant and machine operators and assemblers
9. อาชีพขั้นพื้นฐานต่างๆ ในด้านการขาย และการให้บริการ	-	-	-	108	-	270	-	-	-	-	9. Elementary occupations
10. คนงานซึ่งมิได้จำแนกไว้ในหมวดอื่น	32	652	242	770	128	2,193	602	-	-	-	10. Workers not classifiable by occupation
หญิง	-	-	-	-	-	-	-	-	-	-	FEMALE
1. ผู้ปฏิบัติงานขาย ข้าราชการระดับอาวุโส และผู้จัดการ	-	-	-	-	-	-	-	-	-	-	1. Legislators, senior officials and managers
2. ผู้ประกอบวิชาชีพด้านต่างๆ	-	-	-	132	-	170	-	-	-	-	2. Professionals
3. ผู้ประกอบวิชาชีพด้านเทคนิคสาขาต่างๆ และอาชีพที่คล้ายคลึง	-	-	-	-	-	-	-	-	-	-	3. Technicians and associate professionals
4. เสมียน	32	34	242	637	-	-	-	-	-	-	4. Clerks
5. พนักงานบริการและพนักงานในร้านค้า และตลาด	-	398	-	-	-	898	129	-	-	-	5. Service workers and shop and market sales workers
6. ผู้ปฏิบัติงานที่มีฝีมือในด้านเกษตร และการประมง	-	-	-	-	-	-	-	-	-	-	6. Skilled agricultural and fishery workers
7. ผู้ปฏิบัติงานด้านความสามารถทางฝีมือ และธุรกิจการที่เกี่ยวกับช่าง	-	-	-	-	-	-	-	-	-	-	7. Craft and related trades workers
8. ผู้ปฏิบัติการ โรงงานและเครื่องจักร และผู้ปฏิบัติงานด้านการประกอบ	-	-	-	-	-	-	-	-	-	-	8. Plant and machine operators and assemblers
9. อาชีพขั้นพื้นฐานต่างๆ ในด้านการขาย และการให้บริการ	-	221	-	-	128	1,125	473	-	-	-	9. Elementary occupations
10. คนงานซึ่งมิได้จำแนกไว้ในหมวดอื่น	-	-	-	-	-	-	-	-	-	-	10. Workers not classifiable by occupation

หน่วยเป็นคน : Person

ตารางที่ 14 จำนวนลูกจ้าง จำนวนตามค่าจ้างเฉลี่ย ผลประโยชน์อื่นๆที่ได้รับ อุตสาหกรรม และเพศ ภาคกลาง
TABLE 14 EMPLOYEE BY AVERAGE WAGE, FRINGE BENEFIT, INDUSTRY AND SEX, CENTRAL REGION

ไตรมาสที่ 4/2551 : Quarter 4/2008 หน่วยเป็นพัน : In Thousands

อุตสาหกรรม	จำนวนลูกจ้าง	ค่าจ้างเฉลี่ย	ลูกจ้างที่ได้รับผลประโยชน์อื่นๆ Employee Receive Fringe Benefit					INDUSTRY		
			ได้รับเป็นเงิน In Cash	ได้รับเป็นสิ่งของ In Kind						
	Total Employee	Average Wage	โบนัส Bonus	ค่าล่วงเวลา Overtime	เงินอื่นๆ Other Income	อาหาร Food	เครื่องแต่งกาย Clothes	ที่อยู่อาศัย Housing	อื่นๆ Others	TOTAL
ยอดรวม	5,090.2	8,652.2	15.8	904.7	1,086.9	605.2	47.6	271.7	441.0	TOTAL
1. เกษตรกรรม การล่าสัตว์ และการป่าไม้	540.5	4,260.9	0.5	4.2	9.0	18.7	0.5	37.5	9.3	1. Agriculture, hunting and forestry
2. การประมง	49.5	5,686.3	-	1.6	2.2	12.1	-	4.5	0.4	2. Fishing
3. การทำเหมืองแร่ และเหมืองหิน	14.8	12,615.8	-	2.1	1.9	1.1	0.3	4.0	0.5	3. Mining and quarrying
4. การผลิต	2,123.7	7,755.9	10.9	753.5	593.2	377.0	34.6	60.7	380.7	4. Manufacturing
5. การไฟฟ้า ก๊าซ และการประปา	32.3	20,757.0	-	3.8	5.7	0.9	-	0.9	0.2	5. Electricity, gas and water supply
6. การก่อสร้าง	439.6	7,180.3	0.7	43.6	43.9	7.8	1.0	51.2	29.1	6. Construction
7. การขายส่ง การขายปลีก การซ่อมแซมยานยนต์ รถจักรยานยนต์ ของใช้ส่วนบุคคล และของใช้ในครัวเรือน	476.2	7,723.5	1.0	20.5	65.1	43.5	2.8	31.2	5.5	7. Wholesale and retail trade, repair of motor vehicles motorcycles and personal and household goods
8. โรงแรมและภัตตาคาร	181.6	6,775.0	0.1	6.0	56.9	91.7	0.6	7.1	1.8	8. Hotel and restaurants
9. การขนส่ง สถานที่เก็บสินค้า และการคมนาคม	174.0	12,072.2	-	11.3	48.7	6.7	0.8	9.0	3.3	9. Transport, storage and communication
10. การเป็นสื่อกลางทางการเงิน	91.6	19,113.1	0.4	3.0	13.9	0.4	0.5	1.3	0.5	10. Financial intermediation
11. กิจการด้านอสังหาริมทรัพย์ การให้เช่า และกิจกรรมทางธุรกิจ	154.9	9,391.3	-	16.5	18.7	6.6	2.0	6.4	2.3	11. Real estate, renting and business activities
12. การบริหารราชการ และการป้องกันประเทศ รวมทั้งการประกันสังคมภาคบังคับ	265.6	14,253.1	1.3	7.0	74.7	1.6	3.4	20.5	0.9	12. Public administration and defence, compulsory social security
13. การศึกษา	230.4	18,311.7	0.7	4.3	91.3	3.9	0.5	11.1	1.5	13. Education
14. งานด้านสุขภาพ และงานสังคมสงเคราะห์	151.5	11,304.1	0.1	21.0	35.5	3.0	0.1	9.0	2.4	14. Health and social work
15. กิจการขนส่งนบริการชุมชน สังคม และการบริการส่วนบุคคลอื่นๆ	114.7	6,710.7	0.1	5.4	24.4	13.0	0.5	4.2	1.1	15. Other community, social and personal service activity
16. ลูกจ้างในครัวเรือนส่วนบุคคล	43.1	4,841.5	-	-	2.0	17.2	0.1	13.3	1.6	16. Private households with employed persons
17. องค์กรระหว่างประเทศและองค์กรต่างประเทศอื่นๆ และสมาชิก	-	-	-	-	-	-	-	-	-	17. Extra-territorial organizations and bodies
18. ไม่ทราบ	6.3	9,908.3	-	0.9	-	-	-	-	-	18. Unknown

ตารางที่ 14 จำนวนลูกจ้าง จำนวนตามค่าจ้างเฉลี่ย ผลประโยชน์ที่ได้รับ อุตสาหกรรม และเพศ ภาคกลาง
TABLE 14 EMPLOYEE BY AVERAGE WAGE, FRINGE BENEFIT, INDUSTRY AND SEX, CENTRAL REGION

ไตรมาสที่ 4:2551 : Quarter 4:2008

หน่วยนับเป็น : In Thousands

อุตสาหกรรม	จำนวนลูกจ้าง Total Employee	ค่าจ้างเฉลี่ย Average Wage	ได้รับเป็นเงินสด In Cash				ได้รับเป็นสิ่งของ In Kind				อื่นๆ Others	INDUSTRY
			โบนัส Bonus	ค่าล่วงเวลา Overtime	เงินอื่นๆ Other Income	อาหาร Food	เครื่องแต่งกาย Clothes	ที่อยู่อาศัย Housing				
ชาย	2,752.1	9,094.1	8.8	459.2	551.1	290.4	23.3	188.0	200.2	MALE		
1. เกษตรกรรม การค้าสัตว์ และการป่าไม้	305.0	4,612.2	0.5	1.0	5.7	13.5	0.3	24.4	5.3	1. Agriculture, hunting and forestry		
2. การประมง	35.8	6,018.2	-	0.7	2.2	10.6	-	4.4	0.4	2. Fishing		
3. การทำเหมืองแร่ และเหมืองหิน	12.5	12,476.7	-	1.6	1.8	0.8	0.3	3.6	0.5	3. Mining and quarrying		
4. การผลิต	1,046.1	8,762.0	6.0	366.6	280.5	170.3	13.0	42.0	160.3	4. Manufacturing		
5. การไฟฟ้า ก๊าซ และการประปา	26.1	21,094.6	-	3.6	4.7	0.5	-	0.9	0.2	5. Electricity, gas and water supply		
6. การก่อสร้าง	353.9	7,347.9	0.5	40.2	32.7	7.3	1.0	41.1	23.5	6. Construction		
7. การขายส่ง การขายปลีก การซ่อมแซมยานยนต์ รถจักรยานยนต์ ของใช้ส่วนบุคคล และของใช้ในครัวเรือน	284.4	7,698.6	0.5	11.5	40.6	32.3	2.1	23.8	2.8	7. Wholesale and retail trade, repair of motor vehicles motorcycles and personal and household goods		
8. โรงแรม และภัตตาคาร	66.9	8,511.0	-	2.8	21.2	35.3	0.1	4.3	0.6	8. Hotel and restaurants		
9. การขนส่ง สถานที่เก็บสินค้า และการคมนาคม	137.1	11,531.3	-	8.5	42.1	4.9	0.8	8.6	2.3	9. Transport, storage and communication		
10. การเป็นสื่อกลางทางการเงิน	37.6	19,983.7	0.3	0.7	6.6	0.3	0.4	0.9	0.1	10. Financial intermediation		
11. กิจกรรมด้านอสังหาริมทรัพย์ การให้เช่า และกิจกรรมทางธุรกิจ	95.6	9,804.3	-	7.9	11.0	4.7	1.6	5.4	1.4	11. Real estate, renting and business activities		
12. การบริหารราชการ และการป้องกันประเทศ รวมทั้งการประกันสังคมภาคบังคับ	170.5	14,544.4	1.0	4.9	56.0	1.5	3.4	17.7	0.8	12. Public administration and defence, compulsory social security		
13. การศึกษา	76.8	20,321.8	0.0	1.7	32.4	0.5	0.1	4.2	0.8	13. Education		
14. งานด้านสุขภาพ และงานสังคมสงเคราะห์	34.2	11,330.8	-	4.4	6.3	0.7	0.1	1.4	0.2	14. Health and social work		
15. กิจกรรมด้านบริการชุมชน สังคม และการบริการส่วนบุคคลอื่นๆ	56.1	6,966.4	0.1	2.6	6.6	4.1	0.2	2.6	1.0	15. Other community, social and personal service activity		
16. ลูกจ้างในครัวเรือนส่วนบุคคล	10.5	5,488.3	-	-	0.9	3.2	-	2.9	0.1	16. Private households with employed persons		
17. องค์การระหว่างประเทศและองค์การต่างประเทศอื่นๆ และสมาชิก	-	-	-	-	-	-	-	-	-	17. Extra-territorial organizations and bodies		
18. ไม่ทราบ	2.9	8,985.4	-	0.8	-	-	-	-	-	18. Unknown		
หญิง	2,338.1	8,132.1	7.0	445.4	535.8	314.9	24.3	83.7	240.8	FEMALE		
1. เกษตรกรรม การค้าสัตว์ และการป่าไม้	235.4	3,805.9	-	3.1	3.3	5.3	0.1	13.1	3.9	1. Agriculture, hunting and forestry		
2. การประมง	13.7	4,818.7	-	0.9	-	1.5	-	0.0	-	2. Fishing		
3. การทำเหมืองแร่ และเหมืองหิน	2.3	13,569.0	-	0.5	0.2	0.3	-	0.4	-	3. Mining and quarrying		
4. การผลิต	1,077.6	6,779.2	4.9	387.0	312.7	206.7	21.6	18.6	220.4	4. Manufacturing		
5. การไฟฟ้า ก๊าซ และการประปา	6.2	19,322.9	-	0.2	1.0	0.5	-	0.1	-	5. Electricity, gas and water supply		
6. การก่อสร้าง	85.7	6,488.5	0.2	3.3	11.2	0.4	-	10.2	5.6	6. Construction		
7. การขายส่ง การขายปลีก การซ่อมแซมยานยนต์ รถจักรยานยนต์ ของใช้ส่วนบุคคล และของใช้ในครัวเรือน	191.8	7,760.3	0.5	9.1	24.5	11.2	0.6	7.5	2.7	7. Wholesale and retail trade, repair of motor vehicles motorcycles and personal and household goods		
8. โรงแรม และภัตตาคาร	114.7	5,763.2	0.1	3.3	35.6	56.4	0.5	2.7	1.2	8. Hotel and restaurants		
9. การขนส่ง สถานที่เก็บสินค้า และการคมนาคม	36.8	14,086.4	-	2.9	6.6	1.8	-	0.4	1.0	9. Transport, storage and communication		
10. การเป็นสื่อกลางทางการเงิน	54.1	18,507.7	0.1	2.2	7.3	0.2	0.1	0.4	0.4	10. Financial intermediation		
11. กิจกรรมด้านอสังหาริมทรัพย์ การให้เช่า และกิจกรรมทางธุรกิจ	59.3	8,726.1	-	8.6	7.7	1.9	0.5	1.0	0.9	11. Real estate, renting and business activities		
12. การบริหารราชการ และการป้องกันประเทศ รวมทั้งการประกันสังคมภาคบังคับ	95.1	13,730.6	0.3	2.1	18.7	0.1	-	2.8	0.1	12. Public administration and defence, compulsory social security		
13. การศึกษา	153.6	17,306.1	0.7	2.6	58.9	3.4	0.4	6.8	0.7	13. Education		
14. งานด้านสุขภาพ และงานสังคมสงเคราะห์	117.3	11,296.3	0.1	16.6	29.2	2.3	0.1	7.6	2.2	14. Health and social work		
15. กิจกรรมด้านบริการชุมชน สังคม และการบริการส่วนบุคคลอื่นๆ	58.6	6,465.7	-	2.9	17.8	9.0	0.3	1.6	0.2	15. Other community, social and personal service activity		
16. ลูกจ้างในครัวเรือนส่วนบุคคล	32.6	4,633.3	-	-	1.1	14.0	0.1	10.5	1.5	16. Private households with employed persons		
17. องค์การระหว่างประเทศและองค์การต่างประเทศอื่นๆ และสมาชิก	-	-	-	-	-	-	-	-	-	17. Extra-territorial organizations and bodies		
18. ไม่ทราบ	3.4	10,695.7	-	0.1	-	-	-	-	-	18. Unknown		

ตารางที่ 15 จำนวนลูกจ้างเอกชน ชำนาญตามค่าจ้างเฉลี่ย ผลประโยชน์ที่ได้รับ อุตสาหกรรม และเพศ ภาคกลาง

TABLE 15 PRIVATE EMPLOYEE BY AVERAGE WAGE, FRINGE BENEFIT, INDUSTRY AND SEX , CENTRAL REGION

ไตรมาสที่ 4/2551 : Quarter 4/2008

หน่วยเป็นพัน : In Thousands

อุตสาหกรรม	จำนวน ลูกจ้างเอกชน Total Private Employee	ค่าจ้างเฉลี่ย Average Wage	ลูกจ้างเอกชนที่ได้รับผลประโยชน์อื่น ๆ Private Employee Receive Fringe Benefit				INDUSTRY			
			ได้รับเป็นเงิน In Cash	ได้รับเป็นสิ่งของ In Kind	ได้รับเป็นสิ่งของ In Kind	อื่น ๆ Others				
			โบนัส Bonus	ค่าล่วงเวลา Overtime	เงินอื่น ๆ Other Income	อาหาร Food	เครื่องแต่งกาย Clothes	ที่อยู่อาศัย Housing	อื่น ๆ Others	TOTAL
ยอดรวม	4,387.8	7,514.8	13.7	868.4	882.0	598.1	43.1	227.0	436.1	TOTAL
1. เกษตรกรรม การล่าสัตว์ และการป่าไม้	525.7	4,076.3	0.5	4.2	6.5	18.7	0.5	35.3	9.3	1. Agriculture, hunting and forestry
2. การประมง	47.9	5,593.2	-	-	2.2	12.1	-	3.8	0.4	2. Fishing
3. การทำเหมืองแร่ และเหมืองหิน	14.8	12,615.8	-	2.1	1.9	1.1	0.3	4.0	0.5	3. Mining and quarrying
4. การผลิต	2,117.0	7,746.6	10.9	751.8	592.9	377.0	34.3	60.7	380.7	4. Manufacturing
5. การไฟฟ้า ก๊าซ และการประปา	3.4	9,146.8	-	1.8	2.1	0.5	-	0.5	-	5. Electricity, gas and water supply
6. การก่อสร้าง	427.4	7,163.9	0.7	43.6	43.2	7.8	1.0	50.5	29.1	6. Construction
7. การขายส่ง การขายปลีก การซ่อมแซมยานยนต์ รถจักรยานยนต์ ของใช้ส่วนบุคคล และของใช้ ในครัวเรือน	475.2	7,723.1	1.0	20.5	65.0	43.4	2.8	31.2	5.5	7. Wholesale and retail trade, repair of motor vehicles motorcycles and personal and household goods
8. โรงแรม และภัตตาคาร	181.5	6,774.4	0.1	6.0	56.9	91.6	0.6	7.1	1.8	8. Hotel and restaurants
9. การขนส่ง สถานที่เก็บสินค้า และการคมนาคม	136.1	10,161.8	-	9.6	41.3	5.6	0.8	8.0	2.1	9. Transport, storage and communication
10. การเป็นสื่อกลางทางการเงิน	76.1	18,051.4	0.3	2.0	13.2	0.4	0.5	1.1	0.5	10. Financial intermediation
11. กิจการด้านอสังหาริมทรัพย์ การให้เช่า และกิจการรันทงธุรกิจ	147.3	9,292.1	-	16.4	17.5	6.6	2.0	5.7	2.3	11. Real estate, renting and business activities
12. การบริหารราชการ และการป้องกันประเทศ รวมทั้งการประกันสังคมภาคบังคับ	-	-	-	-	-	-	-	-	-	12. Public administration and defence, compulsory social security
13. การศึกษา	50.4	11,122.5	-	1.6	8.4	1.7	-	0.2	0.2	13. Education
14. งานด้านสุขภาพ และงานสังคมสงเคราะห์	41.4	10,171.8	0.1	4.0	9.0	1.6	0.1	1.7	1.1	14. Health and social work
15. กิจการด้านบริการชุมชน สังคม และการบริการ ส่วนบุคคลอื่นๆ	94.7	6,536.1	0.1	3.9	20.1	12.9	0.3	4.1	1.1	15. Other community, social and personal service activity
16. ลูกจ้างในครัวเรือนส่วนบุคคล	43.1	4,841.5	-	-	2.0	17.2	0.1	13.3	1.6	16. Private households with employed persons
17. องค์กรระหว่างประเทศและองค์การต่างประเทศ อื่นๆ และสมาชิก	-	-	-	-	-	-	-	-	-	17. Extra-territorial organizations and bodies
18. ไม่ทราบ	5.8	8,442.7	-	0.9	-	-	-	-	-	18. Unknown

ตารางที่ 17 จำนวนลูกจ้าง จำแนกตามอาชีพ ระดับของรายได้ และเพศ ภาคกลาง
TABLE 17 EMPLOYEE BY OCCUPATION, INCOME CLASS AND SEX, CENTRAL REGION

ไตรมาสที่ 4/2551 : Quarter 4/2008

หน่วยเป็นพัน : In Thousands

ระดับของรายได้	อาชีพ Occupation										รวม	อาชีพ Elementary occupations	คนงานซึ่ง ได้จัดแบ่งไว้ ในหมวดอื่น Not classifiable	INCOME CLASS
	ผู้บัญญัติกฎหมาย และผู้จัดการ Legislators & Managers	วิชาชีพ ด้านต่างๆ Professional	วิชาชีพ ด้านเทคนิค Technicians	เสมียน Clerks	พนักงาน บริการ Service Workers	ด้านเกษตร และประมง Agricultural & Fishery	ด้านความ สามารถทั้งมือ Craft & Related trades	ผู้ปฏิบัติงาน โรงงานเครื่องจักร Plant & Machine operators	อาชีพ อื่นๆ Other	คนงานซึ่ง ได้จัดแบ่งไว้ ในหมวดอื่น Not classifiable				
ยอดรวม	114.3	341.0	514.4	387.9	427.1	190.7	902.7	1,170.7	1,052.8	7.0	TOTAL			
ต่ำกว่า 1,501 บาท	-	0.0	0.1	0.3	5.0	5.0	16.8	1.4	34.2	-	Less than 1,501 Baht			
1,501 - 2,500 บาท	4.2	-	1.0	0.1	13.0	10.5	29.9	8.4	79.2	-	1,501 - 2,500 Baht			
2,501 - 3,500 บาท	0.3	1.9	3.2	2.0	28.3	33.5	51.1	19.2	174.8	-	2,501 - 3,500 Baht			
3,501 - 4,500 บาท	5.4	1.6	14.1	12.2	42.9	51.3	121.9	131.4	267.7	-	3,501 - 4,500 Baht			
4,501 - 5,500 บาท	7.1	2.9	53.6	41.7	77.7	33.6	206.3	383.8	247.7	1.3	4,501 - 5,500 Baht			
5,501 - 6,500 บาท	2.1	3.6	41.0	41.1	81.0	29.9	167.5	186.6	135.1	-	5,501 - 6,500 Baht			
6,501 - 7,500 บาท	1.2	8.2	38.6	48.3	49.5	6.8	82.0	129.5	36.0	-	6,501 - 7,500 Baht			
7,501 - 10,000 บาท	7.2	58.8	118.5	115.8	80.2	15.5	147.5	194.8	52.1	1.1	7,501 - 10,000 Baht			
10,001 - 15,000 บาท	11.0	61.6	116.2	64.1	24.6	4.0	52.4	91.4	20.8	0.6	10,001 - 15,000 Baht			
15,001 - 20,000 บาท	11.5	49.0	58.5	35.9	12.0	0.3	14.6	15.6	2.1	0.8	15,001 - 20,000 Baht			
20,001 - 30,000 บาท	24.5	90.2	48.2	18.7	8.4	-	7.2	5.7	0.6	1.7	20,001 - 30,000 Baht			
มากกว่า 30,000 บาท	38.5	61.8	18.9	5.2	2.4	-	3.5	1.0	0.8	0.1	More than 30,000 Baht			
ไม่ทราบ	1.7	1.4	2.6	2.5	2.2	0.3	2.3	2.0	1.8	1.5	Unknown			

ตารางที่ 17 จำนวนผู้จ้างงานตามอาชีพ ระดับของรายได้ และเพศ ภาคกลาง

TABLE 17 EMPLOYEE BY OCCUPATION, INCOME CLASS AND SEX, CENTRAL REGION

ไตรมาสที่ 4/2551 : Quarter-4/2008

หน่วยเป็นพัน : In Thousands

ระดับของรายได้	อาชีพ Occupation											รวม	Income Class
	Legislators & Managers	Professional	Technicians	Clerks	Service Workers	Agricultural & Fishery	Craft & Related trades	Plant & Machine operators	Elementary occupations	Not classifiable	Male		
ชาย	75.3	133.8	240.8	134.6	197.7	128.9	659.0	686.8	501.4	3.2	MALE		
ต่ำกว่า 1,501 บาท	-	0.0	0.1	-	1.8	1.6	3.6	1.3	9.2	-	Less than 1,501 Baht		
1,501 - 2,500 บาท	1.9	-	0.6	0.1	1.8	5.3	10.7	7.3	33.6	-	1,501 - 2,500 Baht		
2,501 - 3,500 บาท	0.3	1.6	0.8	0.7	6.0	20.8	22.9	13.8	80.7	-	2,501 - 3,500 Baht		
3,501 - 4,500 บาท	4.6	0.1	3.8	3.7	14.3	32.5	66.7	62.2	132.3	-	3,501 - 4,500 Baht		
4,501 - 5,500 บาท	5.5	1.0	15.1	16.9	32.5	25.7	135.3	186.2	112.1	0.6	4,501 - 5,500 Baht		
5,501 - 6,500 บาท	0.8	1.8	16.9	10.8	38.8	22.8	133.6	103.5	65.0	-	5,501 - 6,500 Baht		
6,501 - 7,500 บาท	0.3	1.9	14.9	18.1	21.1	5.3	73.9	82.0	19.1	-	6,501 - 7,500 Baht		
7,501 - 10,000 บาท	4.7	17.1	54.6	35.2	45.8	12.1	135.3	141.0	30.5	0.5	7,501 - 10,000 Baht		
10,001 - 15,000 บาท	7.4	21.0	54.7	20.9	16.5	2.6	50.3	69.8	15.6	0.6	10,001 - 15,000 Baht		
15,001 - 20,000 บาท	7.5	18.2	33.2	17.3	7.7	-	14.4	12.7	1.1	-	15,001 - 20,000 Baht		
20,001 - 30,000 บาท	14.5	39.7	34.3	7.9	7.4	-	7.2	5.5	0.6	1.0	20,001 - 30,000 Baht		
มากกว่า 30,000 บาท	26.6	31.1	10.6	2.5	2.2	-	3.5	1.0	0.6	-	More than 30,000 Baht		
ไม่ทราบ	1.3	0.4	1.2	0.4	1.9	0.3	1.7	0.6	1.1	0.6	Unknown		
หญิง	39.0	207.2	273.5	253.3	229.4	61.7	243.8	483.9	551.4	3.8	FEMALE		
ต่ำกว่า 1,501 บาท	-	-	-	0.3	3.2	3.4	13.2	0.1	25.0	-	Less than 1,501 Baht		
1,501 - 2,500 บาท	2.3	-	0.4	-	11.2	5.2	19.2	1.1	45.5	-	1,501 - 2,500 Baht		
2,501 - 3,500 บาท	-	0.3	2.4	1.2	22.4	12.7	28.2	5.3	94.1	-	2,501 - 3,500 Baht		
3,501 - 4,500 บาท	0.8	1.6	10.3	8.5	28.6	18.9	55.3	69.2	135.4	-	3,501 - 4,500 Baht		
4,501 - 5,500 บาท	1.6	1.9	38.5	24.8	45.2	7.9	71.0	197.6	135.6	0.7	4,501 - 5,500 Baht		
5,501 - 6,500 บาท	1.2	1.8	24.2	30.4	42.2	7.1	33.9	83.1	70.2	-	5,501 - 6,500 Baht		
6,501 - 7,500 บาท	0.9	6.3	23.7	30.2	28.5	1.5	8.0	47.5	16.9	-	6,501 - 7,500 Baht		
7,501 - 10,000 บาท	2.5	41.7	63.8	80.6	34.4	3.4	12.2	53.9	21.6	0.6	7,501 - 10,000 Baht		
10,001 - 15,000 บาท	3.5	40.6	61.5	43.2	8.1	1.4	2.1	21.6	5.2	-	10,001 - 15,000 Baht		
15,001 - 20,000 บาท	3.9	30.8	25.3	18.5	4.3	0.3	0.2	2.9	1.0	0.8	15,001 - 20,000 Baht		
20,001 - 30,000 บาท	10.0	50.6	13.9	10.8	1.0	-	-	0.2	0.0	0.7	20,001 - 30,000 Baht		
มากกว่า 30,000 บาท	11.9	30.7	8.2	2.7	0.1	-	-	-	0.3	0.1	More than 30,000 Baht		
ไม่ทราบ	0.4	1.0	1.4	2.1	0.3	-	0.7	1.4	0.7	0.9	Unknown		

ตารางที่ 18 จำนวนลูกจ้าง จำนวนตามอุตสาหกรรม ระดับของรายได้ และเพศ ภาคกลาง
TABLE 18 EMPLOYEE BY INDUSTRY, INCOME CLASS AND SEX , CENTRAL REGION

ไตรมาสที่ 4/2551 : Quarter 4/2008

หน่วยเป็นพัน : In Thousands

ระดับของรายได้	อุตสาหกรรม Industry											INCOME CLASS
	รวม	เกษตรกรรม	การประมง	เหมืองแร่ เหมืองหิน	การผลิต	ไฟฟ้า ก๊าซ และประปา	การก่อสร้าง	การขายส่ง การขายปลีก	โรงแรม และภัตตาคาร	การขนส่ง	Transport & Communi- cation	
Total	Agriculture	Fishing	Mining & Quarrying	Manufac- turing	Electric, Gas & Water supply	Construction	Wholesale & Retail trade	Hotels & Restaurants	Transport & Communi- cation	TOTAL		
ยอดรวม	5,108.4	541.6	50.0	14.8	2,129.7	32.5	440.6	477.5	182.1	174.2	TOTAL	
ต่ำกว่า 1,501 บาท	62.7	24.3	1.5	-	17.5	-	4.5	6.8	2.0	1.1	Less than 1,501 Baht	
1,501 - 2,500 บาท	146.1	69.9	1.8	0.2	30.3	-	3.8	11.6	6.2	4.7	1,501 - 2,500 Baht	
2,501 - 3,500 บาท	314.1	142.3	5.5	0.6	59.5	0.1	24.1	25.4	20.8	8.5	2,501 - 3,500 Baht	
3,501 - 4,500 บาท	648.6	159.9	13.6	2.6	252.0	2.5	61.6	60.8	30.2	7.6	3,501 - 4,500 Baht	
4,501 - 5,500 บาท	1,055.6	55.0	8.9	3.2	633.4	2.9	99.1	86.4	38.7	17.7	4,501 - 5,500 Baht	
5,501 - 6,500 บาท	687.9	40.4	7.8	2.4	305.5	3.2	86.6	87.1	25.5	17.6	5,501 - 6,500 Baht	
6,501 - 7,500 บาท	399.9	10.8	2.7	1.6	194.6	2.1	43.7	42.6	16.9	18.0	6,501 - 7,500 Baht	
7,501 - 10,000 บาท	791.4	22.5	5.9	1.6	331.1	4.0	68.9	87.3	24.1	38.1	7,501 - 10,000 Baht	
10,001 - 15,000 บาท	446.6	9.3	1.0	0.8	177.6	1.9	24.4	41.7	9.1	26.3	10,001 - 15,000 Baht	
15,001 - 20,000 บาท	200.2	3.9	0.4	0.1	60.6	3.1	11.0	13.1	3.7	13.0	15,001 - 20,000 Baht	
20,001 - 30,000 บาท	205.1	2.0	0.1	0.5	38.8	5.5	9.0	7.3	3.1	11.0	20,001 - 30,000 Baht	
มากกว่า 30,000 บาท	132.2	0.2	0.2	1.3	22.8	7.0	3.0	6.2	1.6	10.5	More than 30,000 Baht	
ไม่ทราบ	18.2	1.1	0.4	-	6.1	0.2	1.0	1.3	0.5	0.2	Unknown	

ตารางที่ 18 จำนวนลูกจ้าง อุตสาหกรรม ระดับรายได้ และเพศ ภาคกลาง (ต่อ)

TABLE 18 EMPLOYEE BY INDUSTRY, INCOME CLASS AND SEX, CENTRAL REGION (Contd.)

ไตรมาสที่ 4/2551 : Quarter 4/2008

ระดับของรายได้	อุตสาหกรรม (ต่อ) Industry (Contd.)										รวม	INCOME CLASS
	สื่อกลางทางการเงิน Financial intermeditation	อสังหาริมทรัพย์และการให้เช่า Real estate & Renting	บริหารราชการและป้องกันประเทศ Public administration & Defence	การศึกษา Education	ด้านสุขภาพและสังคมสงเคราะห์ Health & Social work	ชุมชนสังคม Other community & Social	ธุรกิจส่วนตัว Private households	องค์กรระหว่างประเทศ Extra-territorial organizations	ไม่ทราบ	Unknown		
ยอดรวม	92.3	155.2	267.6	231.0	151.9	116.6	43.5	-	7.5	7.5		
ต่ำกว่า 1,501 บาท	0.2	-	0.1	0.3	0.2	1.7	2.8	-	-	-	Less than 1,501 Baht	
1,501 - 2,500 บาท	-	2.4	5.1	1.2	1.3	3.5	4.1	-	-	-	1,501 - 2,500 Baht	
2,501 - 3,500 บาท	1.0	1.9	0.9	2.7	2.1	9.8	8.9	-	-	-	2,501 - 3,500 Baht	
3,501 - 4,500 บาท	2.1	12.2	8.1	7.6	7.2	15.7	5.2	-	-	-	3,501 - 4,500 Baht	
4,501 - 5,500 บาท	3.3	26.7	22.7	10.1	13.3	24.2	8.2	-	1.8	1.8	4,501 - 5,500 Baht	
5,501 - 6,500 บาท	3.7	31.2	17.9	7.1	20.7	23.7	7.0	-	0.5	0.5	5,501 - 6,500 Baht	
6,501 - 7,500 บาท	3.4	15.1	16.9	8.6	13.9	6.3	2.6	-	0.3	0.3	6,501 - 7,500 Baht	
7,501 - 10,000 บาท	14.1	37.8	51.2	46.9	35.2	17.3	3.4	-	2.1	2.1	7,501 - 10,000 Baht	
10,001 - 15,000 บาท	20.6	12.8	53.9	33.0	25.1	7.4	0.8	-	1.0	1.0	10,001 - 15,000 Baht	
15,001 - 20,000 บาท	12.4	6.9	34.8	17.0	16.6	3.4	-	-	0.2	0.2	15,001 - 20,000 Baht	
20,001 - 30,000 บาท	20.3	3.1	37.2	53.2	12.2	1.3	0.1	-	0.5	0.5	20,001 - 30,000 Baht	
มากกว่า 30,000 บาท	10.6	4.8	16.8	43.0	3.7	0.4	-	-	-	-	More than 30,000 Baht	
ไม่ทราบ	0.6	0.3	2.0	0.6	0.4	1.9	0.4	-	1.2	1.2	Unknown	

หน่วยเป็นพัน : In Thousands

ตารางที่ 18 จำนวนลูกจ้าง อุตสาหกรรมระดับของรายได้ และเพศ ภาคกลาง

TABLE 18 EMPLOYEE BY INDUSTRY, INCOME CLASS AND SEX, CENTRAL REGION

ระดับของรายได้	อุตสาหกรรม Industry										รวม	INCOME CLASS
	เกษตรกรรม	การประมง	เหมืองแร่ เหมืองหิน	การผลิต	ไฟฟ้า ก๊าซ และประปา	การก่อสร้าง	การขายส่ง และค้าปลีก	โรงแรม และภัตตาคาร	การขนส่ง	การขนส่ง		
	Agriculture	Fishing	Mining & Quarrying	Manufac- turing	Electric, Gas & Water supply	Construction	Wholesale & Retail trade	Hotels & Restaurants	Transport	Communi- cation		
ชาย	306.1	36.2	12.5	1,048.0	26.4	354.8	285.2	66.9	137.4	MALE		
ต่ำกว่า 1,501 บาท	5.9	0.8	-	2.8	-	3.8	0.9	0.7	0.6	Less than 1,501 Baht		
1,501 - 2,500 บาท	32.0	1.1	0.2	10.3	-	3.0	5.4	0.5	4.2	1,501 - 2,500 Baht		
2,501 - 3,500 บาท	74.8	4.2	0.6	19.2	0.1	17.0	10.1	4.3	8.1	2,501 - 3,500 Baht		
3,501 - 4,500 บาท	93.6	8.9	2.3	96.3	1.9	41.5	36.9	9.3	6.8	3,501 - 4,500 Baht		
4,501 - 5,500 บาท	37.3	6.6	2.0	274.2	2.6	80.6	53.3	12.5	14.5	4,501 - 5,500 Baht		
5,501 - 6,500 บาท	26.1	5.4	2.3	149.3	2.1	72.9	56.3	9.0	12.7	5,501 - 6,500 Baht		
6,501 - 7,500 บาท	8.8	2.7	1.6	108.0	2.0	35.8	25.8	6.8	14.0	6,501 - 7,500 Baht		
7,501 - 10,000 บาท	15.3	4.6	1.2	197.8	3.8	61.7	53.6	11.3	31.5	7,501 - 10,000 Baht		
10,001 - 15,000 บาท	7.1	0.8	0.8	102.8	1.0	18.4	27.7	6.6	20.4	10,001 - 15,000 Baht		
15,001 - 20,000 บาท	2.5	0.4	0.1	39.6	2.2	8.2	6.2	2.3	8.9	15,001 - 20,000 Baht		
20,001 - 30,000 บาท	1.5	0.1	0.5	28.2	4.5	7.9	5.3	2.1	8.0	20,001 - 30,000 Baht		
มากกว่า 30,000 บาท	0.2	0.2	1.0	17.5	6.0	3.0	3.2	1.4	7.4	More than 30,000 Baht		
ไม่ทราบ	1.1	0.4	-	1.9	0.2	0.9	0.8	0.0	0.2	Unknown		
หญิง	235.4	13.7	2.3	1,081.7	6.2	85.8	192.3	115.2	36.8	FEMALE		
ต่ำกว่า 1,501 บาท	18.3	0.7	-	14.6	-	0.7	5.9	1.2	0.4	Less than 1,501 Baht		
1,501 - 2,500 บาท	37.9	0.7	-	20.0	-	0.8	6.3	5.6	0.5	1,501 - 2,500 Baht		
2,501 - 3,500 บาท	67.5	1.3	0.1	40.3	-	7.1	15.4	16.4	0.4	2,501 - 3,500 Baht		
3,501 - 4,500 บาท	66.3	4.7	0.3	155.7	0.6	20.1	23.9	20.9	0.7	3,501 - 4,500 Baht		
4,501 - 5,500 บาท	17.7	2.3	1.3	359.2	0.3	18.5	33.1	26.2	3.2	4,501 - 5,500 Baht		
5,501 - 6,500 บาท	14.4	2.4	0.1	156.2	1.1	13.7	30.8	16.5	4.9	5,501 - 6,500 Baht		
6,501 - 7,500 บาท	2.1	0.1	-	86.6	0.1	7.8	16.8	10.0	4.0	6,501 - 7,500 Baht		
7,501 - 10,000 บาท	7.2	1.3	0.3	133.3	0.2	7.2	33.7	12.8	6.6	7,501 - 10,000 Baht		
10,001 - 15,000 บาท	2.2	0.2	-	74.8	0.9	6.0	14.0	2.5	5.9	10,001 - 15,000 Baht		
15,001 - 20,000 บาท	1.4	-	-	20.9	0.9	2.9	6.9	1.4	4.2	15,001 - 20,000 Baht		
20,001 - 30,000 บาท	0.5	-	-	10.6	1.0	1.1	2.1	1.0	3.0	20,001 - 30,000 Baht		
มากกว่า 30,000 บาท	-	-	0.3	5.3	1.0	-	3.0	0.1	3.1	More than 30,000 Baht		
ไม่ทราบ	-	-	-	4.2	-	0.1	0.5	0.5	-	Unknown		

ไตรมาสที่ 4/2551 : Quarter 4/2008

หน่วยเป็นพัน : In Thousands

ตารางที่ 18 จำนวนลูกจ้าง จำนวนตามอุตสาหกรรม ระดับของรายได้และเพศ ภาคกลาง (ต่อ)

TABLE 18 EMPLOYEE BY INDUSTRY, INCOME CLASS AND SEX, CENTRAL REGION (Contd.)

ระดับของรายได้	อุตสาหกรรม (ต่อ) Industry (Contd.)										INCOME CLASS
	สื่อกลางทางการเงิน	อสังหาริมทรัพย์และการให้เช่า	บริหารราชการและป้องกันประเทศ	การศึกษาศึกษา	ด้านสุขภาพและสังคมสงเคราะห์	Health & Social work	บริการชุมชนสังคม	อยู่ข้างในครัวเรือนส่วนบุคคล	องค์กรระหว่างประเทศ	ไม่ทราบ	
	Financial intermediation	Real estate & Renting	Public administration & Defence	Education	Education & Social work	Other community & Social	Private households with employed persons	Extra-territorial organizations	Unknown		
ชาย	38.0	95.6	171.3	76.9	34.4	58.0	10.5	3.4	MALE		
ต่ำกว่า 1,501 บาท	-	-	0.1	-	0.2	0.8	1.1	-	Less than 1,501 Baht		
1,501 - 2,500 บาท	-	0.4	2.4	-	-	1.6	0.2	-	1,501 - 2,500 Baht		
2,501 - 3,500 บาท	0.1	0.7	0.6	0.5	0.3	5.4	1.8	-	2,501 - 3,500 Baht		
3,501 - 4,500 บาท	0.9	4.8	5.9	1.3	-	8.4	1.5	-	3,501 - 4,500 Baht		
4,501 - 5,500 บาท	0.4	11.2	13.4	3.3	5.1	11.1	1.8	1.1	4,501 - 5,500 Baht		
5,501 - 6,500 บาท	0.8	22.5	13.9	3.3	5.4	9.5	2.0	0.5	5,501 - 6,500 Baht		
6,501 - 7,500 บาท	1.4	12.8	10.3	1.7	0.9	3.6	0.3	-	6,501 - 7,500 Baht		
7,501 - 10,000 บาท	7.3	28.1	27.1	12.8	9.3	9.5	1.4	0.3	7,501 - 10,000 Baht		
10,001 - 15,000 บาท	6.2	5.2	39.0	12.0	7.2	3.0	0.4	0.9	10,001 - 15,000 Baht		
15,001 - 20,000 บาท	6.0	4.4	21.6	4.3	3.4	2.2	-	-	15,001 - 20,000 Baht		
20,001 - 30,000 บาท	10.1	1.6	25.5	19.8	1.9	0.9	0.1	0.1	20,001 - 30,000 Baht		
มากกว่า 30,000 บาท	4.3	3.9	10.8	18.1	0.8	0.2	-	-	More than 30,000 Baht		
ไม่ทราบ	0.5	-	0.8	0.1	0.2	1.8	-	0.5	Unknown		
หญิง	54.2	59.6	96.3	154.1	117.5	58.7	33.0	4.1	FEMALE		
ต่ำกว่า 1,501 บาท	0.2	-	-	0.3	-	1.0	1.7	-	Less than 1,501 Baht		
1,501 - 2,500 บาท	-	2.0	2.7	1.2	1.3	2.0	4.0	-	1,501 - 2,500 Baht		
2,501 - 3,500 บาท	0.9	1.2	0.3	2.2	1.8	4.5	7.2	-	2,501 - 3,500 Baht		
3,501 - 4,500 บาท	1.2	7.4	2.2	6.3	7.2	7.4	3.7	-	3,501 - 4,500 Baht		
4,501 - 5,500 บาท	2.9	15.5	9.3	6.8	8.3	13.2	6.4	0.7	4,501 - 5,500 Baht		
5,501 - 6,500 บาท	2.9	8.8	4.1	3.7	15.4	14.2	5.0	-	5,501 - 6,500 Baht		
6,501 - 7,500 บาท	2.0	2.3	6.6	7.0	13.0	2.6	2.3	0.3	6,501 - 7,500 Baht		
7,501 - 10,000 บาท	6.9	9.7	24.1	34.1	25.9	7.8	2.0	1.8	7,501 - 10,000 Baht		
10,001 - 15,000 บาท	14.4	7.7	14.8	21.1	17.9	4.4	0.4	0.1	10,001 - 15,000 Baht		
15,001 - 20,000 บาท	6.4	2.5	13.3	12.7	13.3	1.1	-	0.2	15,001 - 20,000 Baht		
20,001 - 30,000 บาท	10.1	1.5	11.7	33.4	10.4	0.4	-	0.3	20,001 - 30,000 Baht		
มากกว่า 30,000 บาท	6.3	0.9	6.1	24.9	2.9	0.2	-	-	More than 30,000 Baht		
ไม่ทราบ	0.2	0.3	1.2	0.6	0.2	0.1	0.4	0.7	Unknown		

ไตรมาสที่ 4/2551 : Quarter 4/

หน่วยเป็นพัน : In Thousands

ภาคเหนือ

สารบัญตารางสถิติ

ภาคเหนือ

- ตารางที่ 1 จำนวนประชากร จำแนกตามกลุ่มอายุ สถานภาพแรงงาน
- ตารางที่ 2 จำนวนประชากรอายุ 15 ปีขึ้นไป จำแนกตามสถานภาพสมรส สถานภาพแรงงาน
- ตารางที่ 3 จำนวนประชากรอายุ 15 ปีขึ้นไป จำแนกตามระดับการศึกษาที่สำเร็จ สถานภาพแรงงาน
- ตารางที่ 4 ผู้มีงานทำ จำแนกตามระดับการศึกษาที่สำเร็จ อาชีพ
- ตารางที่ 5 ผู้มีงานทำ จำแนกตามระดับการศึกษาที่สำเร็จ อุตสาหกรรม
- ตารางที่ 6 ผู้มีงานทำ จำแนกตามสถานภาพการทำงาน อาชีพ
- ตารางที่ 7 ผู้มีงานทำ จำแนกตามสถานภาพการทำงาน อุตสาหกรรม
- ตารางที่ 8 ผู้มีงานทำ จำแนกตามอาชีพ จำนวนชั่วโมงทำงานต่อสัปดาห์ การมีเวลาเหลือพอที่จะทำงานเพิ่มขึ้น
- ตารางที่ 9 ผู้มีงานทำ จำแนกตามอุตสาหกรรม จำนวนชั่วโมงทำงานต่อสัปดาห์ การมีเวลาเหลือพอที่จะทำงานเพิ่มขึ้น
- ตารางที่ 10 ผู้มีงานทำ จำแนกตามสถานภาพการทำงาน จำนวนชั่วโมงทำงานต่อสัปดาห์ การมีเวลาเหลือพอที่จะทำงานเพิ่มขึ้น
- ตารางที่ 11 ผู้มีงานทำ จำแนกตามกลุ่มอายุ ชั่วโมงการทำงานต่อสัปดาห์ การมีเวลาเหลือพอที่จะทำงานเพิ่มขึ้น
- ตารางที่ 12 จำนวนผู้ว่างงาน ที่หางานทำ จำแนกตามระยะเวลาที่หางานทำ ระดับการศึกษาที่สำเร็จ
- ตารางที่ 13 จำนวนผู้ว่างงาน ที่เคยทำงานมาก่อน จำแนกอาชีพที่ทำครั้งสุดท้าย อุตสาหกรรมที่ทำครั้งสุดท้าย
- ตารางที่ 14 ลูกจ้าง จำแนกตามค่าจ้างเฉลี่ย ผลประโยชน์อื่นๆ ที่ได้รับ อุตสาหกรรม
- ตารางที่ 15 ลูกจ้างเอกชน จำแนกตามค่าจ้างเฉลี่ย ผลประโยชน์อื่นๆ ที่ได้รับ อุตสาหกรรม
- ตารางที่ 16 ลูกจ้างรัฐบาล จำแนกตามค่าจ้างเฉลี่ย ผลประโยชน์อื่นๆ ที่ได้รับ อุตสาหกรรม
- ตารางที่ 17 ลูกจ้าง จำแนกตาม อาชีพ ระดับของรายได้
- ตารางที่ 18 ลูกจ้าง จำแนกตาม อุตสาหกรรม ระดับของรายได้

ตารางที่ 1 จำนวนประชากร จำแนกตามกลุ่มอายุ สถานภาพแรงงาน และเพศ ภาคเหนือ

TABLE 1 POPULATION BY AGE GROUP, LABOR FORCE STATUS AND SEX, NORTHERN REGION

ไตรมาสที่ 4/2551 : Quarter 4/2008

หน่วยเป็นพัน : In Thousands

สถานภาพแรงงาน	กลุ่มอายุ Age Group							LABOR FORCE STATUS			
	รวม Total	<15	15-19	20-24	25-29	30-34	35-39		40-49	50-59	>= 60
ยอดรวม	12,099.8	2,328.2	969.3	952.3	905.7	847.6	908.1	2,057.3	1,588.9	1,542.5	TOTAL
กำลังแรงงานรวม	7,102.4	-	226.7	688.2	795.8	764.9	828.3	1,880.4	1,324.5	593.5	Total Labor Force
1. กำลังแรงงานปัจจุบัน	7,081.4	-	225.6	687.1	792.8	764.4	826.6	1,873.1	1,320.1	591.8	1. Current labor force
1.1 ผู้มีงานทำ	7,010.5	-	215.1	667.8	781.1	760.0	821.7	1,860.3	1,314.1	590.4	1.1 Employed
- ทำงาน	6,947.6	-	214.1	664.0	774.7	754.6	815.3	1,837.2	1,302.2	585.5	- At work
- ไม่ทำงานแต่มีงานประจำ	62.9	-	0.9	3.8	6.5	5.4	6.4	23.1	11.9	5.0	- With job but not at work
1.2 ผู้ว่างงาน	70.9	-	10.5	19.2	11.6	4.5	4.9	12.8	6.0	1.4	1.2 Unemployed
- ทวงงานทำ	9.4	-	0.2	3.7	1.9	0.1	0.5	2.6	0.4	-	- Looking for work
- ไม่หางานทำ/พร้อมที่จะทำงาน	61.5	-	10.3	15.6	9.7	4.4	4.4	10.2	5.6	1.4	- Not looking/available for work
2. กำลังแรงงานที่รอฤดูกาล	21.0	-	1.1	1.2	3.1	0.5	1.6	7.4	4.5	1.7	2. Seasonally inactive labor force
ผู้ไม่อยู่ในกำลังแรงงาน	2,669.3	-	742.7	264.1	109.9	82.6	79.8	176.9	264.3	949.0	Persons not in Labor Force
1. ทำงานบ้าน	808.3	-	46.0	91.2	77.9	57.3	59.8	119.5	183.9	172.7	1. Household work
2. เรียนหนังสือ	807.3	-	668.1	134.3	3.7	0.7	-	0.0	-	0.5	2. Studies
3. ยังเด็ก ขรา/ไม่สามารถทำงานได้	922.1	-	13.4	23.3	14.4	20.9	16.6	48.1	49.2	736.4	3. Too young/old/incapable of work
4. อื่นๆ	131.5	-	15.2	15.2	13.9	3.7	3.4	9.3	31.3	39.5	4. Others
ผู้มีอายุต่ำกว่า 15 ปี	2,328.2	2,328.2	-	-	-	-	-	-	-	-	Persons under 15 years of age

ตารางที่ 1 จำนวนประชากร จัดตามกลุ่มอายุ สถานภาพแรงงาน และเพศ ภาคเหนือ

Table 1 POPULATION BY AGE GROUP, LABOR FORCE STATUS AND SEX, NORTHERN REGION

ไตรมาสที่ 4/2551 : Quarter 4/2008

หน่วยเป็นพัน : In Thousands

สถานภาพแรงงาน	กลุ่มอายุ Age Group										รวม	LABOR FORCE STATUS
	<15	15-19	20-24	25-29	30-34	35-39	40-49	50-59	>=60			
ชาย	1,191.3	498.4	491.3	464.8	427.8	441.7	994.5	769.3	698.5	698.5		MALE
กำลังแรงงานรวม	3,841.8	1,497	394.8	446.7	407.6	427.5	955.1	712.6	347.8	347.8		Total Labor Force
1. กำลังแรงงานปัจจุบัน	3,833.5	1,486	393.6	445.5	407.2	426.2	953.9	711.2	347.2	347.2		1. Current labor force
1.1 ผู้มีงานทำ	3,794.4	1,410	384.8	439.3	403.8	425.4	945.5	707.7	346.9	346.9		1.1 Employed
- ทำงาน	3,755.8	1,401	382.1	438.0	401.1	419.9	931.3	700.4	342.9	342.9		- At work
- ไม่ทำงานแต่มีงานประจำ	38.6	0.9	2.6	1.3	2.7	5.5	14.2	7.4	4.1	4.1		- With job but not at work
1.2 ผู้ว่างงาน	39.2	7.6	8.9	6.2	3.5	0.8	8.4	3.5	0.3	0.3		1.2 Unemployed
- หางานทำ	6.0	0.2	2.7	0.7	0.1	-	1.9	0.3	-	-		- Looking for work
- ไม่หางานทำ/พร้อมที่จะทำงาน	33.1	7.4	6.2	5.5	3.3	0.8	6.5	3.2	0.3	0.3		- Not looking/available for work
2. กำลังแรงงานที่รอฤดูกาล	8.3	1.1	1.2	1.2	0.4	1.3	1.2	1.3	0.6	0.6		2. Seasonally inactive labor force
ผู้ไม่อยู่ในกำลังแรงงาน	944.4	348.8	96.5	18.1	20.2	14.2	39.4	56.7	350.6	350.6		Persons not in Labor Force
1. ทำงานบ้าน	37.9	2.1	1.0	1.7	1.7	3.3	5.2	9.2	13.5	13.5		1. Household work
2. เรียนหนังสือ	397.3	330.2	65.0	1.3	0.4	-	0.0	-	0.4	0.4		2. Studies
3. ยังเด็ก/ชร/ไม่สามารถทำงานได้	423.3	7.0	19.2	9.3	16.1	9.5	29.7	25.4	307.2	307.2		3. Too young/old/incapable of work
4. อื่น ๆ	85.9	9.6	11.3	5.7	1.9	1.4	4.4	22.0	29.5	29.5		4. Others
ผู้ที่มีอายุต่ำกว่า 15 ปี	1,191.3	-	-	-	-	-	-	-	-	-		Persons under 15 years of age
หญิง	6,122.4	1,136.9	461.0	441.0	419.8	466.4	1,062.9	819.6	844.0	844.0		FEMALE
กำลังแรงงานรวม	3,260.6	770	293.4	349.1	357.3	400.8	925.3	611.9	245.7	245.7		Total Labor Force
1. กำลังแรงงานปัจจุบัน	3,247.9	770	293.4	347.3	357.2	400.5	919.2	608.8	244.5	244.5		1. Current labor force
1.1 ผู้มีงานทำ	3,216.1	741	283.1	341.8	356.2	396.3	914.8	606.4	243.5	243.5		1.1 Employed
- ทำงาน	3,191.8	741	281.9	336.7	353.5	395.4	905.8	601.8	242.6	242.6		- At work
- ไม่ทำงานแต่มีงานประจำ	24.3	-	1.2	5.2	2.7	0.9	8.9	4.6	0.9	0.9		- With job but not at work
1.2 ผู้ว่างงาน	31.8	3.0	10.4	5.4	1.0	4.1	4.4	2.4	1.1	1.1		1.2 Unemployed
- หางานทำ	3.4	-	1.0	1.2	-	0.5	0.7	0.1	-	-		- Looking for work
- ไม่หางานทำ/พร้อมที่จะทำงาน	28.4	3.0	9.4	4.3	1.0	3.6	3.7	2.3	1.1	1.1		- Not looking/available for work
2. กำลังแรงงานที่รอฤดูกาล	12.8	-	-	1.9	0.1	0.3	6.2	3.1	1.2	1.2		2. Seasonally inactive labor force
ผู้ไม่อยู่ในกำลังแรงงาน	1,724.9	393.9	167.6	91.9	62.5	65.6	137.5	207.6	598.4	598.4		Persons not in Labor Force
1. ทำงานบ้าน	770.5	43.9	90.2	76.2	55.6	56.5	114.3	174.6	159.2	159.2		1. Household work
2. เรียนหนังสือ	409.9	337.9	69.3	2.4	0.3	-	-	-	0.1	0.1		2. Studies
3. ยังเด็ก/ชร/ไม่สามารถทำงานได้	498.8	6.5	4.1	5.0	4.8	7.1	18.4	23.8	429.1	429.1		3. Too young/old/incapable of work
4. อื่น ๆ	45.7	5.6	4.0	8.2	1.8	2.0	4.9	9.2	10.0	10.0		4. Others
ผู้ที่มีอายุต่ำกว่า 15 ปี	1,136.9	-	-	-	-	-	-	-	-	-		Persons under 15 years of age

ตารางที่ 2 จำนวนประชากรอายุ 15 ปีขึ้นไป จำแนกตามสถานภาพสมรส สถานภาพแรงงาน และเพศ ภาคเหนือ

TABLE 2 POPULATION 15 YEARS AND OVER BY MARITAL STATUS, LABOR FORCE STATUS AND SEX , NORTHERN REGION

ไตรมาสที่ 4/2551 : Quarter 4/2008

หน่วยเป็นพัน : In Thousands

สถานภาพแรงงาน	เคยสมรส Ever-Married						LABOR FORCE STATUS	
	รวม	โสด	สมรส	หม้าย	หย่า	แยกกันอยู่		ไม่ทราบ
	Total	Single	Married	Widowed	Divorced	Separated	Unknown	
ยอดรวม	9,771.6	2,283.7	6,385.7	780.7	154.3	167.2	0.2	TOTAL
กำลังแรงงานรวม	7,102.4	1,307.3	5,232.1	299.9	127.5	135.5	0.2	Total Labor Force
1. กำลังแรงงานปัจจุบัน	7,081.4	1,302.6	5,216.3	299.6	127.2	135.5	0.2	1. Current labor force
1.1 ผู้มีงานทำ	7,010.5	1,267.8	5,189.5	295.2	126.5	131.4	0.2	1.1 Employed
- ทำงาน	6,947.6	1,255.1	5,146.6	291.1	124.1	130.6	0.2	- At work
- ไม่ทำงานแต่มีงานประจำ	62.9	12.7	42.9	4.2	2.4	0.8	-	- With job but not at work
1.2 ผู้ว่างงาน	70.9	34.9	26.8	4.3	0.7	4.2	-	1.2 Unemployed
- หางานทำ	9.4	5.2	3.8	-	0.1	0.3	-	- Looking for work
- ไม่หางานทำ/พร้อมที่จะทำงาน	61.5	29.7	23.0	4.3	0.6	3.9	-	- Not looking/available for work
2. กำลังแรงงานที่รอฤดูกาล	21.0	4.6	15.8	0.3	0.3	-	-	2. Seasonally inactive labor force
ผู้ไม่อยู่ในกำลังแรงงาน	2,669.3	976.4	1,153.6	480.8	26.8	31.6	-	Persons not in Labor Force
1. ทำงานบ้าน	808.3	41.3	641.8	97.9	10.5	16.9	-	1. Household work
2. เรียนหนังสือ	807.3	779.2	28.0	-	-	-	-	2. Studies
3. ชังเด็ก/ชร/ไม่สามารถทำงานได้	922.1	118.1	408.2	372.3	11.6	11.9	-	3. Too young/old/incapable of work
4. อื่น ๆ	131.5	37.8	75.6	10.5	4.7	2.8	-	4. Others

ตารางที่ 2 จำนวนประชากรอายุ 15 ปีขึ้นไป จำแนกตามสถานภาพสมรส สถานภาพแรงงาน และเพศ ภาคเหนือ

TABLE 2 POPULATION 15 YEARS AND OVER BY MARITAL STATUS, LABOR FORCE STATUS AND SEX, NORTHERN REGION

ไตรมาสที่ 4/2551 : Quarter 4/2008

หน่วยเป็นพัน : In Thousands

สถานภาพแรงงาน	รวม					เคยสมรส Ever-Married				LABOR FORCE STATUS	
	Total	โสด Single	สมรส Married	หม้าย Widowed	หย่า Divorced	แยกที่อยู่ Separated	ไม่ทราบ Unknown				
ชาย	4,786.1	1,370.6	3,108.7	178.2	59.1	69.4	-	MALE			
กำลังแรงงานรวม	3,841.8	876.8	2,777.8	72.7	51.6	62.9	-	Total Labor Force			
1. กำลังแรงงานปัจจุบัน	3,833.5	873.2	2,773.1	72.7	51.6	62.9	-	1. Current labor force			
1.1 ผู้มีงานทำ	3,794.4	853.8	2,758.7	70.8	50.9	60.3	-	1.1 Employed			
- ทำงาน	3,755.8	846.2	2,730.3	69.7	49.6	60.0	-	- At work			
- ไม่ทำงานแต่มีงานประจำ	38.6	7.6	28.4	1.0	1.3	0.3	-	- With job but not at work			
1.2 ผู้ว่างงาน	39.2	19.4	14.5	2.0	0.7	2.6	-	1.2 Unemployed			
- หางานทำ	6.0	3.3	2.6	-	0.1	-	-	- Looking for work			
- ไม่หางานทำ/พร้อมที่จะทำงาน	33.1	16.1	11.9	2.0	0.6	2.6	-	- Not looking/available for work			
2. กำลังแรงงานที่รอฤดูกาล	8.3	3.6	4.6	-	-	-	-	2. Seasonally inactive labor force			
ผู้อยู่ในกำลังแรงงาน	944.4	493.9	331.0	105.5	7.5	6.6	-	Persons not in Labor Force			
1. ทำงานบ้าน	37.9	9.2	21.8	6.2	0.5	0.2	-	1. Household work			
2. เรียนหนังสือ	397.3	383.1	14.3	-	-	-	-	2. Studies			
3. ชังเด็ก/ชรามากเกินไป/ไม่สามารถทำงานได้	423.3	75.8	243.5	93.9	5.4	4.7	-	3. Too young/old/incapable of work			
4. อื่น ๆ	85.9	25.8	51.4	5.4	1.7	1.6	-	4. Others			
หญิง	4,985.5	913.1	3,276.9	602.5	95.2	97.7	0.2	FEMALE			
กำลังแรงงานรวม	3,260.6	430.5	2,454.3	227.1	75.8	72.7	0.2	Total Labor Force			
1. กำลังแรงงานปัจจุบัน	3,247.9	429.5	2,443.2	226.8	75.6	72.7	0.2	1. Current labor force			
1.1 ผู้มีงานทำ	3,216.1	414.0	2,430.8	224.5	75.6	71.1	0.2	1.1 Employed			
- ทำงาน	3,191.8	408.8	2,416.4	221.4	74.4	70.6	0.2	- At work			
- ไม่ทำงานแต่มีงานประจำ	24.3	5.2	14.4	3.1	1.1	0.5	-	- With job but not at work			
1.2 ผู้ว่างงาน	31.8	15.5	12.4	2.4	-	1.5	-	1.2 Unemployed			
- หางานทำ	3.4	1.8	1.2	-	-	0.3	-	- Looking for work			
- ไม่หางานทำ/พร้อมที่จะทำงาน	28.4	13.6	11.1	2.4	-	1.2	-	- Not looking/available for work			
2. กำลังแรงงานที่รอฤดูกาล	12.8	1.0	11.1	0.3	0.3	-	-	2. Seasonally inactive labor force			
ผู้อยู่ในกำลังแรงงาน	1,724.9	482.6	822.6	375.3	19.3	25.1	-	Persons not in Labor Force			
1. ทำงานบ้าน	770.5	32.2	620.0	91.7	10.0	16.7	-	1. Household work			
2. เรียนหนังสือ	409.9	396.2	13.8	-	-	-	-	2. Studies			
3. ชังเด็ก/ชรามากเกินไป/ไม่สามารถทำงานได้	498.8	42.3	164.7	278.4	6.2	7.2	-	3. Too young/old/incapable of work			
4. อื่น ๆ	45.7	12.0	24.2	5.2	3.1	1.2	-	4. Others			

ตารางที่ 3 จำนวนประชากรอายุ 15 ปีขึ้นไป จำแนกตามระดับการศึกษาที่สำเร็จ สถานภาพแรงงาน และเพศ ภาคเหนือ

TABLE 3 POPULATION 15 YEARS AND OVER BY LEVEL OF EDUCATIONAL ATTAINMENT, LABOR FORCE STATUS AND SEX, NORTHERN REGION

ไตรมาสที่ 4/2551 : Quarter 4/2008

หน่วยเป็นพัน : In Thousands

สถานภาพแรงงาน	รวม	ไม่มี การศึกษา	ต่ำกว่า ประถมศึกษา	ประถม ศึกษา	มัธยมศึกษาตอนปลาย				อุดมศึกษา				1/ อื่นๆ	ไม่ทราบ	LABOR FORCE STATUS
					Upper Secondary Level		Higher Level		Higher Level		Higher Level				
					None	Elementary	Lower Secondary	General/Academic	Vocational	Teacher Training	Academic	Technical Education			
ยอดรวม	9,771.6	799.7	3,510.1	1,713.5	1,623.6	808.5	286.4	8.1	485.2	345.6	165.3	23.2	2.6	TOTAL	
กำลังแรงงานรวม	7,102.4	439.3	2,566.7	1,395.4	983.2	639.2	178.0	6.1	448.1	285.6	141.7	16.7	2.5	Total Labor Force	
1. กำลังแรงงานปัจจุบัน	7,081.4	438.7	2,555.6	1,391.5	978.4	638.8	177.7	6.1	448.1	285.6	141.7	16.7	2.5	1. Current labor force	
1.1 ผู้มีงานทำ	7,010.5	437.7	2,541.8	1,382.2	962.1	631.4	173.7	6.1	435.2	280.2	141.0	16.7	2.5	1.1 Employed	
- ทำงาน	6,947.6	436.4	2,516.4	1,372.2	948.3	627.2	173.1	6.1	432.7	275.7	140.4	16.7	2.4	- At work	
- ไม่ทำงานแต่มีงานประจำ	62.9	1.3	25.5	10.0	13.8	4.2	0.6	-	2.5	4.4	0.6	-	0.1	- With job but not at work	
1.2 ผู้ว่างงาน	70.9	1.1	13.8	9.3	16.3	7.5	4.0	-	12.9	5.4	0.7	-	-	1.2 Unemployed	
- หางานทำ	9.4	0.1	1.5	0.7	2.6	0.5	0.2	-	1.8	2.0	0.1	-	-	- Looking for work	
- ไม่หางานทำพร้อมที่จะทำงาน	61.5	1.0	12.3	8.6	13.7	7.0	3.8	-	11.1	3.5	0.6	-	-	- Not looking/available for work	
2. กำลังแรงงานที่รอฤดูกาล	21.0	0.5	11.0	3.9	4.8	0.3	0.4	-	-	-	-	-	-	2. Seasonally inactive labor force	
ผู้อยู่ในกำลังแรงงาน	2,669.3	360.4	943.4	318.1	640.4	169.3	108.3	2.0	37.1	60.0	23.6	6.5	0.1	Persons not in Labor Force	
1. ทำงานบ้าน	808.3	88.4	351.2	128.3	128.3	51.4	17.1	0.3	16.6	17.5	3.7	5.7	0.0	1. Household work	
2. เรียนหนังสือ	807.3	-	1.8	143.0	457.0	93.6	79.9	-	2.8	29.0	0.2	-	-	2. Studies	
3. ยังเด็ก หรือ ไม่สามารถทำงานได้	922.1	269.8	567.5	34.6	23.5	14.4	3.9	0.3	2.2	2.7	2.6	0.5	0.1	3. Too young/old/incapable of work	
4. อื่นๆ	131.5	2.2	22.9	12.3	31.6	10.0	7.4	1.4	15.5	10.8	17.1	0.4	0.1	4. Others	

1/ รวมอาชีพระยะสั้น / Including Short Course Vocational

ตารางที่ 3 จำนวนประชากรอายุ 15 ปีขึ้นไป จำแนกตามระดับการศึกษาที่สำเร็จ สถานภาพแรงงาน เขต ภาคเหนือ

TABLE 3 POPULATION 15 YEARS AND OVER BY LEVEL OF EDUCATIONAL ATTAINMENT, LABOR FORCE STATUS, SEX , NORTHERN REGION

ไตรมาสที่ 4/2551 : Quarter 4/2008

หน่วยนับพัน : In Thousands

สถานภาพแรงงาน	รวม	ไม่มี การศึกษา	ต่ำกว่า ประถมศึกษา	ประถมศึกษา	มัธยมศึกษาตอนปลาย					อุดมศึกษา					อื่นๆ L/	ไม่ทราบ	LABOR FORCE STATUS				
					Elementary	Less than Elementary	Elementary	Secondary	Lower Secondary	General/ Academic	Vocational	Teacher Training	Academic	Higher Technical Education				Higher Education	Teacher Training	Others	Unknown
ชาย	4,786.1	292.1	1,615.4	908.2	893.1	435.8	172.2	2.9	215.6	166.9	69.5	12.7	1.9	1.9	MALE						
กำลังแรงงานรวม	3,841.8	192.7	1,311.2	793.4	636.6	376.1	119.7	1.8	200.3	147.7	58.0	12.4	1.9	Total Labor Force							
1. กำลังแรงงานปัจจุบัน	3,833.5	192.6	1,308.4	791.1	624.0	375.8	119.7	1.8	200.3	147.7	58.0	12.4	1.9	1. Current labor force							
1.1 ผู้ว่างงาน	3,794.4	192.6	1,300.5	785.7	612.7	370.6	116.4	1.8	197.2	145.3	57.5	12.4	1.9	1.1 Employed							
- ทำงาน	3,755.8	191.6	1,284.4	778.1	603.7	368.0	116.2	1.8	196.2	144.3	57.3	12.4	1.8	- At work							
- ไม่ทำงานเต็มวันประจำ	38.6	1.0	16.1	7.6	9.0	2.5	0.2	-	1.0	0.9	0.2	-	0.1	- With job but not at work							
1.2 ผู้ว่างงาน	39.2	-	7.9	5.4	11.2	5.2	3.4	-	3.1	2.5	0.5	-	-	1.2 Unemployed							
- หางานทำ	6.0	-	0.9	0.3	2.5	0.1	-	-	1.0	1.3	-	-	-	- Looking for work							
- ไม่หางานทำพร้อมที่จะทำงาน	33.1	-	7.0	5.1	8.7	5.2	3.4	-	2.1	1.2	0.5	-	-	- Not looking/available for work							
2. กำลังแรงงานที่รอฤดูกาล	8.3	0.1	2.8	2.4	2.7	0.3	-	-	-	-	-	-	-	2. Seasonally inactive labor force							
ผู้ไม่อยู่ในกำลังแรงงาน	944.4	99.5	304.2	114.7	266.5	59.7	52.5	1.1	15.3	19.1	11.5	0.3	0.1	Persons not in Labor Force							
1. ทำงานนั้น	37.9	2.8	20.2	5.9	5.0	2.4	0.7	-	0.4	0.3	0.1	-	0.0	1. Household work							
2. เรียนหนังสือ	397.3	-	0.7	80.6	220.4	40.8	43.3	-	0.1	11.3	0.0	-	-	2. Studies							
3. ชังเด็ก ชาว/ไม่สามารถทำงานได้	423.3	95.3	268.2	22.1	18.2	10.8	3.7	0.1	1.5	2.0	1.3	0.1	-	3. Too young/old/incapable of work							
4. อื่น ๆ	85.9	1.4	15.1	6.1	22.9	5.7	4.9	1.0	13.2	5.5	10.0	0.1	0.1	4. Others							
หญิง	4,985.5	507.5	1,894.7	805.4	730.5	372.7	114.1	5.2	269.6	178.7	95.8	10.6	0.7	FEMALE							
กำลังแรงงานรวม	3,260.6	246.6	1,255.5	602.0	356.6	263.1	58.3	4.3	247.8	137.9	83.7	4.3	0.7	Total Labor Force							
1. กำลังแรงงานปัจจุบัน	3,247.9	246.1	1,247.3	600.4	354.5	263.1	58.0	4.3	247.8	137.9	83.7	4.3	0.7	1. Current labor force							
1.1 ผู้ว่างงาน	3,216.1	245.1	1,241.3	596.5	349.4	260.8	57.3	4.3	238.1	134.9	83.5	4.3	0.7	1.1 Employed							
- ทำงาน	3,191.8	244.8	1,232.0	594.1	344.6	259.2	57.0	4.3	236.5	131.4	83.1	4.3	0.6	- At work							
- ไม่ทำงานเต็มวันประจำ	24.3	0.3	9.4	2.4	4.8	1.6	0.4	-	1.5	3.5	0.4	-	0.1	- With job but not at work							
1.2 ผู้ว่างงาน	31.8	1.1	6.0	3.9	5.1	2.3	0.7	-	9.8	3.0	0.2	-	-	1.2 Unemployed							
- หางานทำ	3.4	0.1	0.6	0.4	0.1	0.4	0.2	-	0.8	0.7	0.1	-	-	- Looking for work							
- ไม่หางานทำพร้อมที่จะทำงาน	28.4	1.0	5.3	3.5	5.0	1.9	0.5	-	8.9	2.3	0.1	-	-	- Not looking/available for work							
2. กำลังแรงงานที่รอฤดูกาล	12.8	0.4	8.2	1.6	2.2	-	0.4	-	-	-	-	-	-	2. Seasonally inactive labor force							
ผู้ไม่อยู่ในกำลังแรงงาน	1,724.9	261.0	639.2	203.4	373.9	109.6	55.8	0.9	21.8	40.9	12.1	6.2	0.1	Persons not in Labor Force							
1. ทำงานนั้น	770.5	85.6	330.9	122.4	123.3	49.0	16.5	0.3	16.2	17.2	3.6	5.7	-	1. Household work							
2. เรียนหนังสือ	409.9	-	1.1	62.4	236.5	52.8	36.6	-	2.7	17.7	0.1	-	-	2. Studies							
3. ชังเด็ก ชาว/ไม่สามารถทำงานได้	498.8	174.6	299.3	12.5	5.4	3.6	0.2	0.2	0.7	1.3	0.7	0.4	0.1	3. Too young/old/incapable of work							
4. อื่น ๆ	45.7	0.8	7.9	6.2	8.7	4.3	2.6	0.4	2.2	5.3	7.1	0.2	-	4. Others							

L/ รวมอาชีพระยะสั้น L/ Including Short Course Vocational

ตารางที่ 4 จำนวนผู้มีงานทำ อันแนบตามระดับการศึกษาที่สำเร็จ อาชีพ และเพศ ภาคเหนือ

TABLE 4 EMPLOYED PERSONS BY LEVEL OF EDUCATIONAL ATTAINMENT, OCCUPATION AND SEX , NORTHERN REGION

หน่วยเป็นพัน : In Thousands

ไตรมาสที่ 4/2551 : Quarter 4/2008

อาชีพ	รวม	ไม่มี การศึกษา	ต่ำกว่า ประถมศึกษา	ประถม ศึกษา	มัธยมศึกษาตอนปลาย				อุดมศึกษา	อื่นๆ	ไม่ทราบ	OCCUPATION	
					None	Elementary	Lower Secondary	General/Academic					Vocational
ยอดรวม	7,010.5	437.7	2,541.8	1,382.2	962.1	631.4	173.7	6.1	435.2	141.0	16.7	2.5	TOTAL
1. ผู้ปฏิบัติงานวิชาชีพด้านอาชีวศึกษา	151.4	2.6	46.2	18.5	15.3	15.7	7.4	1.1	32.3	7.6	0.1	0.8	1. Legislators, senior officials and managers
2. ผู้ประกอบวิชาชีพด้านต่างๆ	251.1	0.1	1.9	1.9	0.4	3.3	1.2	0.1	110.8	32.6	0.1	0.1	2. Professionals
3. ผู้ประกอบวิชาชีพด้านเทคนิคสาขาต่างๆ	180.4	0.3	10.7	3.6	13.2	11.6	22.2	1.2	72.7	39.8	0.2	-	3. Technicians and associate professionals
และอาชีพที่เกี่ยวข้อง													
4. เสมียน	205.7	0.2	7.4	8.8	15.6	26.8	8.3	0.1	86.3	49.6	0.1	-	4. Clerks
5. พนักงานบริการและพนักงานในร้านค้า	1,064.6	29.7	315.3	147.7	173.8	181.8	47.6	1.4	88.6	57.2	1.6	1.1	5. Service workers and shop and market sales workers
และตลาด													
6. ผู้ปฏิบัติงานที่มีฝีมือในด้านการเกษตร	2,990.1	260.5	1,428.2	662.2	357.4	200.9	25.6	0.5	17.6	31.4	0.5	-	6. Skilled agricultural and fishery workers
และกิจการประมง													
7. ผู้ปฏิบัติงานด้านความสามารถทางฝีมือ	798.8	34.1	271.6	183.0	142.6	73.0	30.1	1.7	14.3	37.0	8.6	-	7. Craft and related trades workers
และธุรกิจการค้าที่เกี่ยวข้อง													
8. ผู้ปฏิบัติงานโรงงานและเครื่องจักร	334.1	6.2	71.1	81.4	82.4	46.5	21.7	0.2	9.6	11.5	1.0	-	8. Plant and machine operators and assemblers
และผู้ปฏิบัติงานด้านการประกอบ													
9. อาชีพขั้นพื้นฐานต่างๆ ในด้านการขาย	1,034.3	104.2	389.3	275.1	161.5	71.9	9.6	-	3.1	13.6	4.6	0.6	9. Elementary occupations
และการให้บริการ													
10. คนงานซึ่งมิได้จัดแนบไว้ในหมวดอื่น	-	-	-	-	-	-	-	-	-	-	-	-	10. Workers not classifiable by occupation

┆ รวมอาชีพวาระสั้น ┆ Including Short Course Vocational

ตารางที่ 4 จำนวนผู้รับงานทำ จําแนกตามระดับการศึกษาที่เสร็จ อชีพ และเพศ ภาคเหนือ

TABLE 4 EMPLOYED PERSONS BY LEVEL OF EDUCATIONAL ATTAINMENT, OCCUPATION AND SEX, NORTHERN REGION

อาชีพ Occupation	รวม Total	ไม่มี การศึกษา None	ต่ำกว่า ประถมศึกษา Less than Elementary	ประถมศึกษา Elementary	มัธยมศึกษา Lower Secondary	มัธยมศึกษาตอนปลาย Upper Secondary Level						อุดมศึกษา Higher Level		อื่นๆ Others	ไม่ทราบ Unknown	อาชีพ Occupation
						สามัญ General/ Academic	สายอาชีพ Vocational	สายวิชา- การศึกษา Teacher Training	สายวิชา- การศึกษ Teacher Training	สายวิชาการ Academic	สายอาชีพ Higher Technical Education	สายวิชา- การศึกษ Teacher Training				
													370.6			
ชาย Male	3,794.4	192.6	1,300.5	785.7	612.7	370.6	116.4	1.8	197.2	145.3	57.5	12.4	1.9	MALE		
1. ผู้ปฏิบัติงานตาม ข้าราชการระดับอาวุโส และผู้จัดการ	119.6	1.6	39.6	15.4	13.1	10.5	3.7	0.1	24.7	6.5	3.6	0.1	0.8	1. Legislators, senior officials and managers		
2. ผู้ประกอบวิชาชีพด้านต่างๆ	106.3	-	1.7	1.9	0.4	3.0	1.0	0.0	54.6	8.7	34.0	-	0.1	2. Professionals		
3. ผู้ประกอบวิชาชีพด้านเทคนิคต่างๆ และอาชีพที่เกี่ยวข้อง	92.3	-	5.4	1.0	8.4	6.9	17.9	0.1	28.3	21.2	3.0	0.1	-	3. Technicians and associate professionals		
4. เกษียณ	71.1	-	3.0	3.7	4.9	12.0	2.4	0.1	27.5	16.6	1.0	0.1	-	4. Clerks		
5. พนักงานบริการและพนักงานในร้านค้า และตลาด	406.1	8.9	91.7	57.9	78.8	75.6	26.2	0.4	35.8	22.3	7.0	0.6	1.0	5. Service workers and shop and market sales workers		
6. ผู้ปฏิบัติงานที่มีชื่อในด้านการเกษตร และชายป่า	1,684.0	116.5	738.0	377.7	242.9	131.9	19.9	0.5	11.6	20.5	4.0	0.5	-	6. Skilled agricultural and fishery workers		
7. ผู้ปฏิบัติงานด้านความสามารถฝีมือ และธุรกิจการค้าที่เกี่ยวข้อง	552.4	20.2	173.4	123.1	113.6	47.8	24.9	0.4	9.6	30.6	1.6	7.3	-	7. Craft and related trades workers		
8. ผู้ปฏิบัติงานโรงงานและเครื่องจักร และผู้ปฏิบัติงานด้านการประกอบ	236.6	3.3	53.4	61.3	57.1	29.4	14.3	0.2	4.5	9.8	2.7	0.8	-	8. Plant and machine operators and assemblers		
9. อาชีพขั้นพื้นฐานต่างๆ ในด้านเกษตร และกรที่ไม่กริช	527.0	42.2	174.5	143.6	93.6	53.5	6.1	-	0.8	9.1	0.6	3.0	-	9. Elementary occupations		
10. คนงานซึ่งมิได้จําแนกไว้ในหมวดอื่น	-	-	-	-	-	-	-	-	-	-	-	-	-	10. Workers not classifiable by occupation		
หญิง Female	3,216.1	245.1	1,241.3	596.5	349.4	260.8	57.3	4.3	28.1	134.9	83.5	4.3	0.7	FEMALE		
1. ผู้ปฏิบัติงานตาม ข้าราชการระดับอาวุโส และผู้จัดการ	31.8	1.0	6.6	3.2	2.2	5.2	3.7	1.0	7.6	1.1	0.3	-	-	1. Legislators, senior officials and managers		
2. ผู้ประกอบวิชาชีพด้านต่างๆ	145.8	0.1	0.3	-	-	0.2	0.2	0.0	56.2	23.9	64.8	0.1	-	2. Professionals		
3. ผู้ประกอบวิชาชีพด้านเทคนิคต่างๆ และอาชีพที่เกี่ยวข้อง	88.2	0.3	5.4	2.5	4.8	4.8	4.3	1.1	44.4	18.6	2.0	0.1	-	3. Technicians and associate professionals		
4. เกษียณ	134.6	0.2	4.4	5.1	10.8	14.8	5.9	0.0	58.8	33.0	1.6	-	-	4. Clerks		
5. พนักงานบริการและพนักงานในร้านค้า และตลาด	658.5	20.8	223.7	89.8	94.9	106.2	21.4	1.0	52.9	34.9	11.9	1.0	0.1	5. Service workers and shop and market sales workers		
6. ผู้ปฏิบัติงานที่มีชื่อในด้านการเกษตร และชายป่า	1,306.1	144.0	670.2	284.5	114.5	69.0	5.7	-	6.0	10.8	1.4	-	-	6. Skilled agricultural and fishery workers		
7. ผู้ปฏิบัติงานด้านความสามารถฝีมือ และธุรกิจการค้าที่เกี่ยวข้อง	246.4	14.0	98.2	59.9	29.0	25.2	5.2	1.3	4.8	6.4	1.2	1.3	-	7. Craft and related trades workers		
8. ผู้ปฏิบัติงานโรงงานและเครื่องจักร และผู้ปฏิบัติงานด้านการประกอบ	97.5	2.9	17.7	20.1	25.4	17.0	7.4	-	5.1	1.7	-	0.2	-	8. Plant and machine operators and assemblers		
9. อาชีพขั้นพื้นฐานต่างๆ ในด้านเกษตร และกรที่ไม่กริช	507.4	61.9	214.9	131.6	67.8	18.4	3.6	-	2.3	4.4	0.4	1.6	0.6	9. Elementary occupations		
10. คนงานซึ่งมิได้จําแนกไว้ในหมวดอื่น	-	-	-	-	-	-	-	-	-	-	-	-	-	10. Workers not classifiable by occupation		

รวมอาชีพระยะสั้น / Including Short Course Vocational

ไตรมาสที่ 4/2551 : Quarter 4/2008

หน่วยนับพัน : In Thousands

ตารางที่ 5 จำนวนผู้มีงานทำ จำแนกตามระดับการศึกษาที่สำเร็จ อุตสาหกรรม และเพศ ภาคเหนือ
TABLE 5 EMPLOYED PERSONS BY LEVEL OF EDUCATIONAL ATTAINMENT, INDUSTRY AND SEX, NORTHERN REGION

ไตรมาสที่ 4/2551 : Quarter 4/2008

หน่วยนับพัน : In Thousands

อุตสาหกรรม	รวม	ไม่มี การศึกษา	ต่ำกว่า ประถมศึกษา	ต่ำกว่า ประถมศึกษา	ประถมศึกษา	มัธยมศึกษา ตอนต้น	มัธยมศึกษาตอนปลาย				อุดมศึกษา			ไม่ทราบ	INDUSTRY
							None	Elementary	Elementary	Elementary	General/ Academic	Vocational	Teacher Training		
Total	7,010.5	437.7	2,541.8	1,382.2	962.1	631.4	173.7	6.1	435.2	280.2	141.0	16.7	2.5	TOTAL	
1. เกษตรกรรม การค้าสัตว์ และการป่าไม้	3,496.1	326.0	1,642.8	791.1	419.2	226.6	31.2	0.5	18.4	31.6	6.2	2.1	0.5	1. Agriculture, hunting and forestry	
2. การประมง	23.7	0.6	12.9	6.2	3.6	0.1	0.1	-	0.1	-	-	-	-	2. Fishing	
3. การทำเหมืองแร่ และเหมืองหิน	10.2	0.3	1.7	4.7	0.7	0.3	0.7	-	1.5	0.3	0.1	-	-	3. Mining and quarrying	
4. การผลิต	659.5	32.0	206.7	141.3	107.3	78.4	27.9	1.3	26.6	29.5	1.2	7.4	-	4. Manufacturing	
5. การไฟฟ้า ก๊าซ และการประปา	20.3	-	1.1	2.8	3.0	1.4	2.3	-	6.6	3.2	-	-	-	5. Electricity, gas and water supply	
6. การก่อสร้าง	453.7	19.7	155.3	125.2	95.7	23.7	7.4	-	6.4	15.5	0.8	3.2	0.8	6. Construction	
7. การขนส่ง การขายปลีก การซ่อมแซมยานยนต์ รถจักรยานยนต์ ของใช้ส่วนบุคคล และของใช้ ในครัวเรือน	969.1	34.4	267.8	144.8	166.0	137.8	43.8	1.6	93.2	67.3	9.6	1.6	1.1	7. Wholesale and retail trade, repair of motor vehicles motorcycles and personal and household goods	
8. โรงแรม และภัตตาคาร	358.5	12.4	123.1	69.1	63.6	43.4	13.8	0.1	15.1	11.3	6.3	0.2	0.1	8. Hotel and restaurants	
9. การขนส่ง สถานที่เก็บสินค้า และการคมนาคม	126.4	1.8	32.7	28.9	23.9	14.0	6.0	0.0	11.2	5.8	1.4	0.6	-	9. Transport, storage and communication	
10. การเป็นสื่อกลางทางการเงิน	54.5	-	1.8	1.7	3.7	3.4	1.9	-	28.2	12.4	1.6	-	-	10. Financial intermediation	
11. กิจการด้านอสังหาริมทรัพย์ การให้เช่า และกิจการทางธุรกิจ	74.9	2.0	9.5	15.7	10.8	7.6	1.7	-	17.6	9.1	1.0	-	-	11. Real estate, renting and business activities	
12. การบริหารราชการ และการป้องกันประเทศ รวมทั้งการประกันสังคมภาคบังคับ	248.6	0.5	17.4	10.4	21.6	28.6	29.4	2.2	95.4	37.0	6.0	-	-	12. Public administration and defence, compulsory social security	
13. การศึกษา	216.5	0.4	10.2	7.1	7.7	13.6	0.2	0.3	69.4	7.9	99.5	0.1	-	13. Education	
14. งานด้านสุขภาพ และงานสังคมสงเคราะห์	146.2	0.4	13.5	7.9	10.3	31.0	4.5	0.0	35.0	37.8	5.8	0.1	-	14. Health and social work	
15. กิจการด้านบริการชุมชน สันทนาการ และการบริการ ส่วนบุคคลอื่นๆ	116.2	2.8	31.0	17.5	19.2	19.2	2.3	-	10.6	11.5	1.6	0.6	0.1	15. Other community, social and personal service activity	
16. ลูกจ้างในครัวเรือนส่วนบุคคล	35.9	4.4	14.3	7.9	5.9	2.3	0.4	-	-	-	-	-	0.8	16. Private households with employed persons	
17. องค์กรระหว่างประเทศและองค์กรต่างประเทศ อื่นๆ และสมาชิก	0.1	-	-	-	-	0.1	0.0	-	-	-	-	-	-	17. Extra-territorial organizations and bodies	
18. ไม่ทราบ	-	-	-	-	-	-	-	-	-	-	-	-	-	18. Unknown	

รวมสาขาวิชาระยะสั้น I/ Including Short Course Vocational

ตารางที่ 6 จำนวนผู้จ้างทำ อันแยกตามสถานภาพทำงาน อาชีพ และเพศ ภาคเหนือ
TABLE 6 EMPLOYED PERSONS BY WORK STATUS, OCCUPATION AND SEX , NORTHERN REGION

ไตรมาสที่ 4/2551 : Quarter 4/2008

หน่วยเป็นพัน : In Thousands

อาชีพ	สถานภาพการทำงาน Work Status						TOTAL	OCCUPATION
	รวม	นายจ้าง	ลูกจ้างรัฐบาล	ลูกจ้างเอกชน	ทำงานส่วนตัว	ช่วยธุรกิจครอบครัว		
	Total	Employer	Government Employee	Private Employee	Own Account Worker	Unpaid Family Worker	Members of Producers' Cooperatives	
ยอดรวม	7,010.5	180.0	647.6	2,091.1	2,327.9	1,756.1	7.7	TOTAL
1. ผู้ปฏิบัติการกฎหมาย ข้าราชการระดับอาวุโส และผู้จัดการ	151.4	84.9	47.6	18.2	0.7	0.0	-	1. Legislators, senior officials and managers
2. ผู้ประกอบวิชาชีพด้านต่างๆ	251.1	0.9	208.0	34.7	6.8	0.8	-	2. Professionals
3. ผู้ประกอบวิชาชีพด้านเทคนิคสาขาต่างๆ และอาชีพที่เกี่ยวข้อง	180.4	1.6	88.0	70.5	16.9	3.4	-	3. Technicians and associate professionals
4. เสมียน	205.7	0.1	104.2	87.1	4.3	10.0	-	4. Clerks
5. พนักงานบริการและพนักงานในร้านค้า และตลาด	1,064.6	34.4	66.8	216.0	472.8	274.1	0.4	5. Service workers and shop and market sales workers
6. ผู้ปฏิบัติงานที่มีฝีมือในด้านการเกษตร และการประมง	2,990.1	23.5	19.8	123.7	1,463.0	1,360.1	-	6. Skilled agricultural and fishery workers
7. ผู้ปฏิบัติงานด้านความสามารถทางฝีมือ และธุรกิจการค้าที่เกี่ยวข้อง	798.8	25.3	19.0	491.4	200.0	56.9	6.2	7. Craft and related trades workers
8. ผู้ปฏิบัติการโรงงานและเครื่องจักร และผู้ปฏิบัติงานด้านการประกอบ	334.1	8.0	28.4	207.8	77.8	11.7	0.4	8. Plant and machine operators and assemblers
9. อาชีพขั้นพื้นฐานต่างๆ ในด้านการขาย และการให้บริการ	1,034.3	1.5	65.9	841.7	85.6	39.0	0.7	9. Elementary occupations and services
10. คนงานซึ่งมิได้จำแนกไว้ในหมวดอื่น	-	-	-	-	-	-	-	10. Workers not classifiable by occupation

ตารางที่ 6 จำนวนผู้จ้างทำ งานตามสถานภาพทำงาน อาชีพ และเพศ ภาคเหนือ

TABLE 6 EMPLOYED PERSONS BY WORK STATUS, OCCUPATION AND SEX, NORTHERN REGION

ไตรมาสที่ 4/2551 : Quarter 4/2008

หน่วยเป็นพัน : In Thousands

อาชีพ	สถานภาพทำงาน Work Status							OCCUPATION
	รวม	นายจ้าง	รัฐวิสาหกิจ	จ้างส่วนตัว	ครอบครัว	การรวมกลุ่ม		
	Total	Employer	Government Employee	Private Employee	Own Account Worker	Unpaid Family Worker	Members of Producers' Cooperatives	
ชาย	3,794.4	139.4	349.5	1,174.3	1,558.8	570.8	1.6	MALE
1. ผู้ปฏิบัติงานนายจ้างราชการระดับอาวุโสและผู้จัดการ	119.6	70.2	37.2	11.7	0.4	0.0	-	1. Legislators, senior officials and managers
2. ผู้ประกอบวิชาชีพต่าง ๆ	105.3	0.6	82.1	17.6	5.0	0.1	-	2. Professionals
3. ผู้ประกอบวิชาชีพด้านเทคนิคสาขาต่าง ๆ และอาชีพที่เกี่ยวข้อง	92.3	1.1	55.7	25.3	9.6	0.6	-	3. Technicians and associate professionals
4. เสมียน	71.1	0.1	33.5	34.5	2.4	0.8	-	4. Clerks
5. พนักงานบริการและพนักงานในร้านค้าและตลาด	406.1	18.5	29.8	82.6	170.8	104.1	0.4	5. Service workers and shop and market sales workers
6. ผู้ปฏิบัติงานที่มีชื่อในด้านเกษตรกรรมและการประมง	1,684.0	19.0	17.6	69.4	1,147.4	430.6	-	6. Skilled agricultural and fishery workers
7. ผู้ปฏิบัติงานด้านความงามทางกายภาพและธุรกิจการตัดที่เสื้อผ้า	552.4	23.2	18.7	382.2	109.4	18.0	0.9	7. Craft and related trades workers
8. ผู้ปฏิบัติการโรงงานและเครื่องจักร และผู้ปฏิบัติงานด้านการประกอบ	236.6	6.1	27.6	130.9	66.1	5.9	0.0	8. Plant and machine operators and assemblers
9. อาชีพพื้นฐานต่าง ๆ ในด้านการขายและการให้บริการ	527.0	0.8	47.4	420.1	47.8	10.6	0.4	9. Elementary occupations
10. คนงานซึ่งมิได้จำแนกไว้ในหมวดอื่น	-	-	-	-	-	-	-	10. Workers not classifiable by occupation
หญิง	3,216.1	40.6	298.2	916.8	769.1	1,185.4	6.1	TOTAL
1. ผู้ปฏิบัติงานนายจ้างราชการระดับอาวุโสและผู้จัดการ	31.8	14.7	10.3	6.5	0.3	-	-	1. Legislators, senior officials and managers
2. ผู้ประกอบวิชาชีพต่าง ๆ	145.8	0.3	125.9	17.1	1.8	0.7	-	2. Professionals
3. ผู้ประกอบวิชาชีพด้านเทคนิคสาขาต่าง ๆ และอาชีพที่เกี่ยวข้อง	88.2	0.5	32.4	45.2	7.3	2.8	-	3. Technicians and associate professionals
4. เสมียน	134.6	0.1	70.7	52.6	2.0	9.2	-	4. Clerks
5. พนักงานบริการและพนักงานในร้านค้าและตลาด	658.5	15.9	37.0	133.5	302.0	170.0	0.1	5. Service workers and shop and market sales workers
6. ผู้ปฏิบัติงานที่มีชื่อในด้านเกษตรกรรมและการประมง	1,306.1	4.5	2.2	54.3	315.6	929.5	-	6. Skilled agricultural and fishery workers
7. ผู้ปฏิบัติงานด้านความงามทางกายภาพและธุรกิจการตัดที่เสื้อผ้า	246.4	2.1	0.3	109.2	90.6	38.9	5.4	7. Craft and related trades workers
8. ผู้ปฏิบัติการโรงงานและเครื่องจักร และผู้ปฏิบัติงานด้านการประกอบ	97.5	1.9	0.9	76.9	11.7	5.8	0.3	8. Plant and machine operators and assemblers
9. อาชีพพื้นฐานต่าง ๆ ในด้านการขายและการให้บริการ	507.4	0.7	18.5	421.6	37.8	28.4	0.3	9. Elementary occupations
10. คนงานซึ่งมิได้จำแนกไว้ในหมวดอื่น	-	-	-	-	-	-	-	10. Workers not classifiable by occupation

ตารางที่ 7 จำนวนผู้มีงานทำ จำแนกตามสถานภาพทำงาน อุตสาหกรรม และเพศ ภาคเหนือ

TABLE 7 EMPLOYED PERSONS BY WORK STATUS, INDUSTRY AND SEX , NORTHERN REGION

ไตรมาสที่ 4/2551 : Quarter 4/2008

หน่วยเป็นพัน : In Thousands

อุตสาหกรรม	สถานภาพการทำงาน Work Status								INDUSTRY
	รวม	นายจ้าง	ลูกจ้างรัฐบาล	ลูกจ้างเอกชน	ทำงานส่วนตัว	ช่วยธุรกิจครอบครัว	การรวมกลุ่ม		
	Total	Employer	Government Employee	Private Employee	Own Account Worker	Unpaid Family Worker	Members of Producers' Cooperatives		
ยอดรวม	7,010.5	180.0	647.6	2,091.1	2,327.9	1,756.1	7.7	TOTAL	
1. เกษตรกรรม การล่าสัตว์ และการป่าไม้	3,496.1	65.9	20.1	608.9	1,445.5	1,355.7	-	1. Agriculture, hunting and forestry	
2. การประมง	23.7	0.1	-	0.8	19.8	3.1	-	2. Fishing	
3. การทำเหมืองแร่และเหมืองหิน	10.2	-	0.3	10.0	-	-	-	3. Mining and quarrying	
4. การผลิต	659.5	20.4	3.1	403.8	166.3	58.7	7.3	4. Manufacturing	
5. การไฟฟ้า ก๊าซ และการประปา	20.3	-	20.3	-	-	-	-	5. Electricity, gas and water supply	
6. การก่อสร้าง	453.7	36.6	8.2	378.9	11.0	19.0	-	6. Construction	
7. การขายส่ง การขายปลีก การซ่อมแซมยานยนต์ รถจักรยานยนต์ ของใช้ส่วนบุคคล และของใช้ในครัวเรือน	969.1	37.0	1.0	339.6	375.4	215.7	0.4	7. Wholesale and retail trade, repair of motor vehicles motorcycles and personal and household goods	
8. โรงแรม และภัตตาคาร	358.5	12.9	0.7	84.5	171.9	88.6	-	8. Hotel and restaurants	
9. การขนส่ง สถานีเติมน้ำมัน และท่าอากาศยาน	126.4	0.7	10.2	50.9	59.8	4.8	-	9. Transport, storage and communication	
10. การเป็นสื่อกลางทางการเงิน	54.5	0.4	12.3	39.7	2.0	0.2	-	10. Financial intermediation	
11. กิจกรรมด้านอสังหาริมทรัพย์ การให้เช่า และกิจกรรมทางธุรกิจ	74.9	2.4	10.5	39.8	17.4	4.9	-	11. Real estate, renting and business activities	
12. การบริหารราชการ และการป้องกันประเทศ รวมทั้งการประกันสังคมภาคบังคับ	248.6	-	248.6	-	-	-	-	12. Public administration and defence, compulsory social security	
13. การศึกษา	216.5	0.3	179.8	34.9	1.2	0.4	-	13. Education	
14. งานด้านสุขภาพ และงานสังคมสงเคราะห์	146.2	0.6	116.7	23.3	5.5	0.1	-	14. Health and social work	
15. กิจกรรมด้านบริการชุมชน สังคม และการบริการส่วนบุคคลอื่นๆ	116.2	2.8	16.0	40.2	52.1	5.1	-	15. Other community, social and personal service activity	
16. ลูกจ้างในครัวเรือนส่วนบุคคล	35.9	-	-	35.9	-	-	-	16. Private households with employed persons	
17. องค์การระหว่างประเทศและองค์การต่างประเทศอื่นๆ และสมาชิก	0.1	-	-	0.1	-	-	-	17. Extra-territorial organizations and bodies	
18. ไม่ทราบ	-	-	-	-	-	-	-	18. Unknown	

ตารางที่ 7 จำนวนผู้จ้างงานที่จำแนกตามสถานภาพทำงาน อุตสาหกรรม และเพศ ภาคเหนือ

TABLE 7 EMPLOYED PERSONS BY WORK STATUS, INDUSTRY AND SEX, NORTHERN REGION

ไตรมาสที่ 4/2551 : Quarter 4/2008

หน่วยนับพัน : In Thousands

อุตสาหกรรม	สถานภาพการทำงาน Work Status							INDUSTRY
	รวม	นายจ้าง	ลูกจ้างรัฐบาล	ลูกจ้างเอกชน	ทำงานส่วนตัว	สมาชิกครอบครัว	กรรมการผู้ร่วมทุน	
Total	Employer	Government Employee	Private Employee	Own Account Worker	Unpaid Family Worker	Members of Producers' Cooperatives	MALE	
รวม	3,794.4	139.4	349.5	1,174.3	1,558.8	570.8	1.6	
ชาย	1,978.5	53.9	17.3	339.9	1,139.1	428.2	-	
1. เภสัชกรรม การค้าปลีก และกาบ่าไม้	15.0	0.1	-	0.8	12.8	1.4	-	
2. การประมง	7.3	-	0.3	7.0	-	-	-	
3. การทำเหมืองแร่ และเหมืองหิน	281.2	14.3	2.9	172.8	72.9	17.0	1.3	
4. การผลิต	17.4	17.4	-	-	-	-	-	
5. การไฟฟ้า ก๊าซ และการประปา	375.5	35.6	6.9	313.9	11.0	8.2	-	
6. การก่อสร้าง	475.8	24.0	0.3	189.6	188.4	73.3	0.4	
7. การขนส่ง การขายปลีก การซ่อมแซมยานยนต์ รถจักรยานยนต์ ของใช้ส่วนบุคคล และของใช้ในชีวิตประจำวัน	115.8	7.4	0.1	24.1	45.8	38.4	-	
8. โรงแรมและภัตตาคาร	110.2	0.5	8.2	47.3	52.1	2.2	-	
9. การขนส่ง สถานที่เก็บสินค้า และการคมนาคม	26.3	0.3	6.2	18.6	1.1	0.1	-	
10. การเป็นสื่อกลางทางการเงิน	42.2	1.8	6.7	21.3	11.7	0.8	-	
11. กิจกรรมด้านสังคมรวมทั้ง การให้เช่า และกิจกรรมทางธุรกิจ	164.0	-	164.0	-	-	-	-	
12. การบริหารราชการ และการป้องกันประเทศ	90.5	0.1	78.9	10.7	0.8	0.1	-	
13. การศึกษา	39.0	0.2	29.0	7.9	1.9	0.1	-	
14. งานด้านสุขภาพ และงานสังคมสงเคราะห์	53.5	1.3	11.4	18.5	21.2	1.0	-	
15. กิจกรรมด้านบริการชุมชน สังคม และการบริการส่วนบุคคลอื่นๆ	2.1	-	-	2.1	-	-	-	
16. ผู้จ้างในครัวเรือนส่วนบุคคล	0.0	-	-	0.0	-	-	-	
17. องค์การระหว่างประเทศและองค์การต่างประเทศอื่นๆ และสมาชิก	-	-	-	-	-	-	-	
18. ไม่ทราบ	-	-	-	-	-	-	-	
รวม	3,216.1	40.6	298.2	916.8	769.1	1,185.4	6.1	
ชาย	1,517.6	12.0	2.7	269.0	306.4	92.4	-	
1. เภสัชกรรม การค้าปลีก และกาบ่าไม้	8.7	-	-	-	6.9	1.7	-	
2. การประมง	3.0	-	-	3.0	-	-	-	
3. การทำเหมืองแร่ และเหมืองหิน	378.4	6.1	0.2	231.0	93.4	41.7	6.0	
4. การผลิต	2.9	-	2.9	-	-	-	-	
5. การไฟฟ้า ก๊าซ และการประปา	78.1	1.0	1.3	65.0	-	10.9	-	
6. การก่อสร้าง	493.3	13.0	0.8	149.9	187.1	142.4	0.1	
7. การขนส่ง การขายปลีก การซ่อมแซมยานยนต์ รถจักรยานยนต์ ของใช้ส่วนบุคคล และของใช้ในชีวิตประจำวัน	242.7	5.5	0.6	60.4	126.1	50.1	-	
8. โรงแรมและภัตตาคาร	16.1	0.3	2.0	3.6	7.7	2.5	-	
9. การขนส่ง สถานที่เก็บสินค้า และการคมนาคม	28.2	0.1	6.1	21.2	0.9	0.1	-	
10. การเป็นสื่อกลางทางการเงิน	32.7	0.6	3.8	18.5	5.7	4.1	-	
11. กิจกรรมด้านสังคมรวมทั้ง การให้เช่า และกิจกรรมทางธุรกิจ	84.6	-	84.6	-	-	-	-	
12. การบริหารราชการ และการป้องกันประเทศ	126.0	0.2	100.9	24.2	0.4	0.3	-	
13. การศึกษา	107.2	0.4	87.7	15.4	3.6	0.1	-	
14. งานด้านสุขภาพ และงานสังคมสงเคราะห์	62.7	1.5	4.7	21.7	30.8	4.0	-	
15. กิจกรรมด้านบริการชุมชน สังคม และการบริการส่วนบุคคลอื่นๆ	33.8	-	-	33.8	-	-	-	
16. ผู้จ้างในครัวเรือนส่วนบุคคล	0.1	-	-	0.1	-	-	-	
17. องค์การระหว่างประเทศและองค์การต่างประเทศอื่นๆ และสมาชิก	-	-	-	-	-	-	-	
18. ไม่ทราบ	-	-	-	-	-	-	-	

ตารางที่ 8 จำนวนผู้ปฏิบัติงาน จำนวนชั่วโมงอาชีพ จำนวนชั่วโมงต่อสัปดาห์ การมีเวลาเหลือพอและต้องการทำงานเพิ่มขึ้น และเพศ ภาคเหนือ

TABLE 8 EMPLOYED PERSONS BY OCCUPATION, HOURS WORKED PER WEEK, AVAILABILITY FOR ADDITIONAL WORK AND SEX, NORTHERN REGION

ไตรมาสที่ 4/2551 : Quarter 4/2008

หน่วยเป็นพัน : In Thousands

จำนวนชั่วโมงทำงาน เพศ และ การมีเวลาเหลือพอ และต้องการทำงานเพิ่มขึ้น	อาชีพ Occupation											HOURS WORKED, SEX AND AVAILABILITY FOR ADDITIONAL WORK
	รวม ผู้บัญญัติกฎหมาย และผู้จัดการ Legislators & Managers	วิชาชีพ ด้านต่างๆ Professional	วิชาชีพ ด้านเทคนิค Technicians	เสมียน Clerks	พนักงาน บริการ Service Workers	ด้านการเกษตร และประมง Agricultural & Fishery	ด้านความ สามารถทางฝีมือ & related trades	ผู้ปฏิบัติงาน โรงงานเครื่องจักร Plant & Machine operators	อาชีพอื่น Elementary occupations	กงานซึ่งมี ได้เข้ามาไว้ ในหมวดอื่น Not classifiable	TOTAL	
ยอดรวม	7,010.5	151.4	251.1	180.4	205.7	1,064.6	2,990.1	798.8	334.1	1,034.3	-	-
มี	175.2	0.5	0.8	3.7	0.2	6.1	77.9	15.9	7.6	62.5	-	Available
ไม่มี	6,835.3	150.9	250.3	176.7	205.5	1,058.5	2,912.2	782.9	326.5	971.9	-	Not available
มีงานประจำแต่ไม่ได้ทำงาน	62.9	3.8	2.1	0.7	1.5	6.4	24.1	8.3	5.5	10.5	-	With job not work
มี	9.4	0.5	-	0.2	0.1	0.1	2.3	3.3	0.7	2.3	-	Available
ไม่มี	53.5	3.3	2.1	0.5	1.5	6.4	21.8	5.0	4.8	8.1	-	Not available
1-9 ชั่วโมง	47.4	0.7	0.4	0.3	-	5.5	26.2	6.8	1.6	6.0	-	1-9 hours
มี	2.5	-	-	0.2	-	-	0.8	0.1	0.3	1.1	-	Available
ไม่มี	44.9	0.7	0.4	0.1	-	5.5	25.4	6.7	1.3	5.0	-	Not available
10-19 ชั่วโมง	198.0	1.7	3.0	2.1	0.3	16.2	121.2	15.3	4.3	33.8	-	10-19 hours
มี	24.8	-	0.1	0.1	0.1	0.6	8.7	3.9	1.5	9.8	-	Available
ไม่มี	173.2	1.7	3.0	2.0	0.2	15.6	112.5	11.4	2.8	24.0	-	Not available
20-29 ชั่วโมง	501.5	10.0	7.5	6.1	3.7	31.7	292.9	39.9	16.2	93.4	-	20-29 hours
มี	49.4	-	0.4	0.9	-	2.0	22.0	3.6	1.5	19.0	-	Available
ไม่มี	452.1	10.0	7.1	5.2	3.7	29.8	270.9	36.3	14.6	74.4	-	Not available
30-34 ชั่วโมง	355.7	8.1	8.5	3.9	1.2	25.0	202.5	30.3	10.9	65.4	-	30-34 hours
มี	33.6	-	0.2	-	-	0.5	17.5	0.5	0.4	14.6	-	Available
ไม่มี	322.0	8.1	8.3	3.9	1.2	24.5	185.1	29.8	10.5	50.8	-	Not available
35-39 ชั่วโมง	716.5	25.3	120.6	58.6	52.9	69.0	241.8	53.1	26.0	69.3	-	35-39 hours
มี	13.2	0.1	-	-	-	0.7	10.4	0.7	-	1.4	-	Available
ไม่มี	703.3	25.2	120.6	58.6	52.9	68.3	231.4	52.4	26.0	67.9	-	Not available
40-49 ชั่วโมง	2,355.6	37.3	82.5	72.9	112.0	331.6	892.4	342.5	125.5	358.9	-	40-49 hours
มี	38.7	-	0.1	2.4	-	0.7	14.9	3.7	3.2	13.7	-	Available
ไม่มี	2,316.9	37.3	82.4	70.5	112.0	330.9	877.4	338.8	122.4	345.2	-	Not available
50 ชั่วโมงขึ้นไป	2,773.0	64.6	26.4	35.9	34.1	579.3	1,188.9	302.6	144.1	397.0	-	50 hours and over
มี	3.6	-	-	-	-	1.7	1.3	0.1	-	0.5	-	Available
ไม่มี	2,769.4	64.6	26.4	35.9	34.1	577.6	1,187.6	302.5	144.1	396.5	-	Not available

ตารางที่ 4.2551 : จำนวนผู้จ้างทำ อื่นตามอาชีพ จำนวนชั่วโมงทำงานต่อสัปดาห์ ตามภูมิภาคของอาชีพและเพศ ภาคเหนือ

TABLE 4.2551 : EMPLOYED PERSONS BY OCCUPATION, HOURS WORKED PER WEEK, AVAILABILITY FOR ADDITIONAL WORK AND SEX, NORTHERN REGION

ไตรมาสที่ 4/2551 : Quarter 4/2008

หน่วยนับพัน : In Thousands

จำนวนชั่วโมงทำงาน เพศ และ ภูมิภาคของอาชีพ และต้องการทำงานเพิ่มขึ้น	อาชีพ Occupation										อาชีพอื่น ต่าง ๆ Elementary occupations	ไม่สามารถ จัดจำแนก ได้ Not classifiable	HOURS WORKED, SEX AND AVAILABILITY FOR ADDITIONAL WORK
	รวม Total	ผู้บัญชาการ และ ผู้จัดการ Legislators & Managers	วิชาชีพ ด้านต่าง ๆ Professional	วิชาชีพ ด้านเทคนิค Technicians	เสมียน Clerks	พนักงาน บริการ Service Workers	ด้านเกษตร และประมง Agricultural & Fishery	ด้านช่าง ช่างเทคนิค Craft & related trades	ผู้ปฏิบัติงาน โรงงานเครื่องจักร Plant & Machine operators	อาชีพอื่น ต่าง ๆ Elementary occupations			
ชาย	3,794.4	119.6	105.3	92.3	71.1	406.1	1,684.0	552.4	236.6	527.0	-	MALE	
มี	102.5	0.5	-	2.2	-	2.4	43.9	10.5	6.5	36.6	-	Available	
ไม่มี	3,691.9	119.2	105.3	90.1	71.1	403.7	1,640.1	542.0	230.1	490.4	-	Not available	
มีจนกระทั่งไม่ ได้ทำงาน	38.6	3.8	0.7	0.4	-	1.7	18.2	4.7	2.6	6.5	-	With job not work	
มี	7.6	0.5	-	0.2	-	0.1	1.8	2.9	0.5	1.8	-	Available	
ไม่มี	31.0	3.3	0.7	0.2	-	1.7	16.3	1.9	2.1	4.8	-	Not available	
1-9 ชั่วโมง	25.2	0.2	0.3	0.2	-	1.7	12.9	5.7	1.1	3.2	-	1-9 hours	
มี	1.2	-	-	0.2	-	-	0.1	0.1	0.3	0.4	-	Available	
ไม่มี	240.0	0.3	0.3	1.7	-	1.7	12.7	5.6	0.8	2.8	-	Not available	
10-19 ชั่วโมง	99.4	1.2	0.9	0.8	-	10.7	60.6	10.9	3.2	11.2	-	10-19 hours	
มี	14.2	-	-	0.1	-	0.3	5.1	3.1	1.5	4.2	-	Available	
ไม่มี	85.2	1.2	0.9	0.7	-	10.4	55.5	7.8	1.7	7.0	-	Not available	
20-29 ชั่วโมง	253.2	6.0	4.5	4.5	0.9	8.3	145.9	23.6	12.5	47.0	-	20-29 hours	
มี	28.3	-	-	0.7	-	1.5	10.7	1.8	1.5	12.1	-	Available	
ไม่มี	224.9	6.0	4.5	3.8	0.9	6.8	135.2	21.8	11.0	35.0	-	Not available	
30-34 ชั่วโมง	183.9	6.5	3.3	2.6	0.1	7.3	103.6	17.4	8.2	34.9	-	30-34 hours	
มี	20.4	-	-	-	-	-	10.2	0.1	0.4	9.7	-	Available	
ไม่มี	163.5	6.5	3.3	2.6	0.1	7.3	93.4	17.3	7.8	25.2	-	Not available	
35-39 ชั่วโมง	366.5	20.7	47.5	35.1	16.1	24.9	136.2	24.8	22.8	38.5	-	35-39 hours	
มี	9.1	-	-	-	-	0.4	7.0	0.4	-	1.4	-	Available	
ไม่มี	357.4	20.7	47.5	35.1	16.1	24.5	129.3	24.4	22.8	37.1	-	Not available	
40-49 ชั่วโมง	1,230.1	31.2	34.2	29.3	40.7	133.5	467.8	249.0	80.9	173.6	-	40-49 hours	
มี	20.4	-	-	1.1	-	0.1	8.0	2.1	2.2	7.0	-	Available	
ไม่มี	1,209.6	31.2	34.2	28.1	40.7	133.4	459.8	246.9	78.7	166.6	-	Not available	
50 ชั่วโมงขึ้นไป	1,397.5	50.1	14.0	19.4	13.3	228.0	739.0	216.4	105.3	212.1	-	50 hours and over	
มี	1.3	-	-	-	-	0.1	1.0	0.1	-	0.1	-	Available	
ไม่มี	1,396.3	50.1	14.0	19.4	13.3	228.0	738.0	216.3	105.3	212.0	-	Not available	
หญิง	3,216.1	31.8	145.8	88.2	134.6	688.5	1,306.1	246.4	97.5	507.4	-	FEMALE	
มี	72.7	0.1	0.8	1.5	0.2	3.7	34.1	5.5	1.1	25.9	-	Available	
ไม่มี	3,143.4	31.7	144.9	86.7	134.4	684.8	1,272.1	240.9	96.4	481.5	-	Not available	
มีจนกระทั่งไม่ ได้ทำงาน	24.3	-	1.5	0.3	1.5	4.7	6.0	3.6	2.9	6.5	-	With job not work	
มี	1.8	-	-	0.1	0.1	-	0.5	0.5	0.1	0.6	-	Available	
ไม่มี	22.6	-	1.5	0.3	1.5	4.7	5.5	3.1	2.7	3.4	-	Not available	
1-9 ชั่วโมง	22.2	0.5	0.1	0.1	-	3.8	13.4	1.1	0.4	2.8	-	1-9 hours	
มี	1.3	-	-	-	-	-	0.7	-	-	0.6	-	Available	
ไม่มี	20.9	0.5	0.1	0.1	-	3.8	12.7	1.1	0.4	2.2	-	Not available	
10-19 ชั่วโมง	98.6	0.4	2.1	1.3	0.3	5.5	60.7	4.4	1.1	22.6	-	10-19 hours	
มี	10.5	-	0.1	-	0.1	0.3	3.6	0.9	-	5.6	-	Available	
ไม่มี	88.0	0.4	2.1	1.3	0.2	5.2	57.1	3.6	1.1	17.0	-	Not available	
20-29 ชั่วโมง	248.3	4.0	3.0	1.6	2.8	23.4	147.1	16.3	3.7	46.4	-	20-29 hours	
มี	21.2	-	0.4	0.3	-	0.5	11.3	1.8	-	6.9	-	Available	
ไม่มี	227.1	4.0	2.6	1.4	2.8	23.0	135.7	14.5	3.7	39.5	-	Not available	
30-34 ชั่วโมง	171.8	1.7	5.2	1.3	1.1	17.6	98.9	12.9	2.7	30.5	-	30-34 hours	
มี	13.2	-	0.2	-	-	0.5	7.2	0.4	-	4.9	-	Available	
ไม่มี	158.6	1.7	5.0	1.3	1.1	17.2	91.7	12.5	2.7	25.6	-	Not available	
35-39 ชั่วโมง	350.0	4.6	73.1	23.5	36.7	44.1	105.6	28.3	3.3	30.8	-	35-39 hours	
มี	4.1	0.1	-	-	-	0.3	3.5	0.3	-	-	-	Available	
ไม่มี	345.9	4.5	73.1	23.5	36.7	43.8	102.1	28.0	3.3	30.8	-	Not available	
40-49 ชั่วโมง	1,125.6	6.2	48.3	43.6	71.3	208.1	424.6	93.6	44.6	185.4	-	40-49 hours	
มี	18.3	-	0.1	1.2	-	0.6	7.0	1.7	1.0	6.8	-	Available	
ไม่มี	1,107.3	6.2	48.2	42.4	71.3	207.5	417.6	91.9	43.7	178.6	-	Not available	
50 ชั่วโมงขึ้นไป	1,175.5	14.5	12.4	16.5	20.8	351.3	450.0	86.3	38.8	185.0	-	50 hours and over	
มี	2.3	-	-	-	-	1.6	0.3	-	-	0.4	-	Available	
ไม่มี	1,173.2	14.5	12.4	16.5	20.8	349.7	449.7	86.3	38.8	184.6	-	Not available	

ตารางที่ 9 จำนวนผู้มีงานทำ จำนวนตามอุตสาหกรรม จำนวนชั่วโมงทำงานต่อสัปดาห์ การมีเวลาเหลือพอและต้องการทำงานเพิ่มขึ้น และ เพศ ภาคเหนือ
TABLE 9 EMPLOYED PERSONS BY INDUSTRY, HOURS WORKED PER WEEK, AVAILABILITY FOR ADDITIONAL WORK AND SEX, NORTHERN REGION

หน่วยเป็นพัน : in Thousands

ไตรมาสที่ 4:2551 : Quarter 4/2008

จำนวนชั่วโมงทำงาน เพศ และ การมีเวลาเหลือพอ และต้องการทำงานเพิ่มขึ้น	อุตสาหกรรม Industry											รวม Total	HOURS WORKED, SEX AND AVAILABILITY FOR ADDITIONAL WORK				
	เกษตรกรรม Agriculture	การประมง Fishing	เหมืองแร่ เหมืองหิน Mining & Quarrying	การผลิต Manufacturing	ไฟฟ้า ก๊าซ และประปา Electricity, Gas & Water supply	การก่อสร้าง Construction	การขายส่ง การค้าปลีก Wholesale & Retail trade	โรงแรม และภัตตาคาร Hotels & Restaurants	การขนส่ง Transport	การขนส่ง & Communi- cation	TOTAL						
ยอดรวม	7,010.5	3,496.1	23.7	10.2	659.5	20.3	453.7	969.1	358.5	126.4	126.4	358.5	126.4	126.4	358.5	126.4	126.4
มี	175.2	116.1	0.7	-	9.8	-	17.4	12.2	4.5	4.5	4.5	4.5	4.5	4.5	4.5	4.5	4.5
ไม่มี	6,835.3	3,380.0	23.0	10.2	649.8	20.3	436.3	956.9	354.0	121.9	121.9	354.0	121.9	121.9	354.0	121.9	121.9
มีงานประจำแต่ไม่ได้ทำงาน	62.9	26.7	-	0.3	10.3	0.1	6.4	4.9	4.3	2.0	2.0	4.3	2.0	2.0	4.3	2.0	2.0
มี	9.4	4.0	-	-	0.7	-	2.8	1.6	0.1	-	-	0.1	-	-	0.1	-	-
ไม่มี	53.5	22.8	-	0.3	9.5	0.1	3.6	3.3	4.3	2.0	2.0	4.3	2.0	2.0	4.3	2.0	2.0
1-9 ชั่วโมง	47.4	28.7	-	-	4.4	-	5.1	6.2	1.0	0.6	0.6	1.0	0.6	0.6	1.0	0.6	0.6
มี	2.5	1.2	-	-	0.1	-	0.1	0.6	-	0.3	0.3	-	0.3	0.3	-	0.3	0.3
ไม่มี	44.9	27.5	-	-	4.3	-	5.0	5.6	1.0	0.3	0.3	1.0	0.3	0.3	1.0	0.3	0.3
10-19 ชั่วโมง	198.0	142.9	2.5	0.1	12.2	-	8.8	12.8	6.3	3.2	3.2	6.3	3.2	3.2	6.3	3.2	3.2
มี	24.8	14.8	0.4	-	2.0	-	4.0	0.9	0.4	1.5	1.5	0.4	1.5	1.5	0.4	1.5	1.5
ไม่มี	173.2	128.1	2.1	0.1	10.2	-	4.9	11.9	6.0	1.8	1.8	6.0	1.8	1.8	6.0	1.8	1.8
20-29 ชั่วโมง	501.5	343.3	4.7	0.3	26.4	0.1	35.2	32.3	14.2	11.3	11.3	14.2	11.3	11.3	14.2	11.3	11.3
มี	49.4	30.5	0.3	-	1.8	-	8.1	2.3	1.7	1.4	1.4	1.7	1.4	1.4	1.7	1.4	1.4
ไม่มี	452.1	312.8	4.3	0.3	24.5	0.1	27.1	30.0	12.5	9.9	9.9	12.5	9.9	9.9	12.5	9.9	9.9
30-34 ชั่วโมง	355.7	253.0	2.3	0.3	22.8	0.3	19.7	21.1	15.4	3.2	3.2	15.4	3.2	3.2	15.4	3.2	3.2
มี	33.6	27.3	-	-	0.2	-	1.6	2.7	0.6	-	-	0.6	-	-	0.6	-	-
ไม่มี	322.0	225.8	2.3	0.3	22.6	0.3	18.1	18.4	14.8	3.2	3.2	14.8	3.2	3.2	14.8	3.2	3.2
35-39 ชั่วโมง	716.5	264.7	2.8	1.1	50.1	7.0	16.5	38.3	21.0	9.1	9.1	21.0	9.1	9.1	21.0	9.1	9.1
มี	13.2	10.5	-	-	0.3	-	0.4	0.9	0.8	-	-	0.8	-	-	0.8	-	-
ไม่มี	703.3	254.2	2.8	1.1	49.7	7.0	16.2	37.4	20.3	9.1	9.1	20.3	9.1	9.1	20.3	9.1	9.1
40-49 ชั่วโมง	2,355.6	1,059.5	8.1	5.8	291.7	12.2	165.1	336.0	116.8	38.5	38.5	116.8	38.5	38.5	116.8	38.5	38.5
มี	38.7	26.5	-	-	4.6	-	0.5	1.7	0.6	1.3	1.3	0.6	1.3	1.3	0.6	1.3	1.3
ไม่มี	2,316.9	1,033.0	8.1	5.8	287.2	12.2	164.6	334.3	116.2	37.3	37.3	116.2	37.3	37.3	116.2	37.3	37.3
50 ชั่วโมงขึ้นไป	2,773.0	1,377.2	3.4	2.3	241.8	0.6	196.8	517.5	179.5	58.4	58.4	179.5	58.4	58.4	179.5	58.4	58.4
มี	3.6	1.3	-	-	-	-	-	1.5	0.4	-	-	0.4	-	-	0.4	-	-
ไม่มี	2,769.4	1,375.9	3.4	2.3	241.8	0.6	196.8	516.0	179.1	58.4	58.4	179.1	58.4	58.4	179.1	58.4	58.4

ตารางที่ 9 จำนวนผู้มีงานทำ จำนวนตามอุตสาหกรรม จำนวนชั่วโมงทำงานต่อสัปดาห์ การมีเวลาเหลือพอและต้องการทำงานเพิ่มขึ้น และเพศ ภาคเหนือ (ต่อ)
 TABLE 9 EMPLOYED PERSONS BY INDUSTRY, HOURS WORKED PER WEEK, AVAILABILITY FOR ADDITIONAL WORK AND SEX, NORTHERN REGION (Contd.)

ไตรมาสที่ 4:2551 : Quarter 4/2008

หน่วยเป็นพัน : In Thousands

จำนวนชั่วโมงทำงาน เพศและ การมีเวลาเหลือพอ และต้องการทำงานเพิ่มขึ้น	อุตสาหกรรม (ต่อ) Industry (Contd.)											HOURS WORKED, SEX AND AVAILABILITY FOR ADDITIONAL WORK
	สื่อกลาง ทางการเงิน Financial intermediation	อสังหาริมทรัพย์ และการให้เช่า Real estate & Renting	บริหารราชการ และป้องกันประเทศ Public adminis- tration & Defence	การศึกษา Education	สุขภาพและ สังคมสงเคราะห์ Health & Social work	บริการ ชุมชน สังคม Other community & Social	ลูกจ้างในครัว- เรือนส่วนบุคคล Private households with employed persons	องค์กร ระหว่างประเทศ Extra-territorial organizations	ไม่ทราบ Unknown	TOTAL		
ยอดรวม	54.5	74.9	248.6	216.5	146.2	116.2	35.9	0.1	-	-	-	-
มี	1.1	0.8	0.1	3.7	0.4	3.0	1.1	-	-	-	-	Available
ไม่มี	53.4	74.2	248.5	212.8	145.8	113.2	34.8	0.1	-	-	-	Not available
มีงานประจำแต่ไม่ได้ทำงาน	-	0.3	1.9	3.3	0.2	1.2	1.1	-	-	-	-	With job not work
มี	-	0.2	-	-	-	0.1	-	-	-	-	-	Available
ไม่มี	-	0.1	1.9	3.3	0.2	1.2	1.1	-	-	-	-	Not available
19 ชั่วโมง	-	0.2	0.7	0.2	0.1	0.4	0.1	-	-	-	-	1-9 hours
มี	-	-	-	-	-	0.2	-	-	-	-	-	Available
ไม่มี	-	0.2	0.7	0.2	0.1	0.2	0.1	-	-	-	-	Not available
10-19 ชั่วโมง	0.8	1.3	1.0	2.3	0.5	1.4	1.7	-	-	-	-	10-19 hours
มี	-	0.1	-	-	-	0.5	0.3	-	-	-	-	Available
ไม่มี	0.8	1.2	1.0	2.3	0.5	0.9	1.5	-	-	-	-	Not available
20-29 ชั่วโมง	0.4	1.9	9.3	8.7	3.6	8.3	1.4	-	-	-	-	20-29 hours
มี	-	0.2	-	1.4	0.4	0.9	0.4	-	-	-	-	Available
ไม่มี	0.4	1.7	9.3	7.3	3.2	7.4	1.0	-	-	-	-	Not available
30-34 ชั่วโมง	0.4	0.3	2.4	8.5	0.4	4.9	0.6	-	-	-	-	30-34 hours
มี	-	-	-	0.2	-	0.8	0.2	-	-	-	-	Available
ไม่มี	0.4	0.3	2.4	8.2	0.4	4.1	0.5	-	-	-	-	Not available
35-39 ชั่วโมง	8.9	9.4	133.1	97.4	44.3	9.4	3.3	-	-	-	-	35-39 hours
มี	-	-	0.1	-	-	0.3	-	-	-	-	-	Available
ไม่มี	8.9	9.4	133.0	97.4	44.3	9.1	3.3	-	-	-	-	Not available
40-49 ชั่วโมง	33.9	32.0	68.9	74.4	62.6	39.2	10.7	0.1	-	-	-	40-49 hours
มี	1.1	0.3	-	2.1	-	0.1	0.1	-	-	-	-	Available
ไม่มี	32.7	31.7	68.9	72.4	62.6	39.2	10.7	0.1	-	-	-	Not available
50 ชั่วโมงขึ้นไป	10.2	29.6	31.4	21.8	34.6	51.3	16.9	-	-	-	-	50 hours and over
มี	-	-	-	-	-	0.2	0.2	-	-	-	-	Available
ไม่มี	10.2	29.6	31.4	21.8	34.6	51.1	16.7	-	-	-	-	Not available

ตารางที่ 9 จำนวนผู้จ้างทำ งานตามอุตสาหกรรม จำนวนชั่วโมงทำงานต่อสัปดาห์ การมีเวลาเหลือพอและต้องการทำงานเพิ่มขึ้น และเพศ ภาคเหนือ
 TABLE 9 EMPLOYED PERSONS BY INDUSTRY, HOURS WORKED PER WEEK, AVAILABILITY FOR ADDITIONAL WORK AND SEX, NORTHERN REGION

จำนวนชั่วโมงทำงาน เพศ และ การมีเวลาเหลือพอ	รวม	อุตสาหกรรม Industry										HOURS WORKED, SEX AND AVAILABILITY FOR ADDITIONAL WORK
		เกษตรกรรม Agriculture	การประมง Fishing	เหมืองแร่ และหิน Mining & Quarrying	การผลิต Manufacturing	ไฟฟ้า น้ำ และก๊าซ Electricity, Gas & Water supply	การก่อสร้าง Construction	การค้าปลีก Wholesale & Retail trade	โรงแรม และภัตตาคาร Hotels & Restaurants	การขนส่ง Transport & Communi- cation	การขนส่ง Transport & Communi- cation	
ทั้งหมด	3,794.4	1,978.5	15.0	7.3	281.2	17.4	375.5	475.8	115.8	110.2	MALE	
มีงานประจำแต่ไม่ได้ทำงาน	102.5	67.8	0.3	-	3.6	-	14.1	5.9	1.8	4.5	Available	
ไม่มี	3,691.9	1,910.7	14.7	7.3	277.6	17.4	361.5	469.9	114.0	105.8	Not available	
มีงานประจำแต่ไม่ได้ทำงาน	38.6	20.6	-	-	2.9	0.1	0.7	3.2	0.7	1.9	With job not work Available	
ไม่มี	7.6	3.4	-	-	0.6	-	2.3	1.0	-	-	Available	
1-9 ชั่วโมง	31.0	17.1	-	-	2.3	0.1	3.6	2.1	0.7	1.9	Not available	
10-19 ชั่วโมง	25.2	14.3	-	-	2.3	-	4.9	1.8	0.5	0.6	1-9 hours	
20-29 ชั่วโมง	1.2	0.3	-	-	0.1	-	-	0.3	-	0.3	Available	
30-34 ชั่วโมง	24.0	14.1	-	-	2.2	-	4.9	1.5	0.5	0.3	Not available	
35-39 ชั่วโมง	99.4	66.6	2.2	-	4.9	-	8.2	7.7	3.6	3.0	10-19 hours	
40-49 ชั่วโมง	14.2	7.9	0.3	-	0.1	-	3.9	0.2	0.2	1.5	Available	
50 ชั่วโมงขึ้นไป	85.2	58.7	1.9	-	4.8	-	4.3	7.5	3.6	1.5	Not available	
ทั้งหมด	253.2	172.5	2.6	-	8.6	0.1	28.6	11.9	3.6	9.9	20-29 hours	
มีงานประจำแต่ไม่ได้ทำงาน	28.3	17.0	0.0	-	-	-	5.9	1.6	0.9	1.4	Available	
ไม่มี	224.9	155.5	2.5	-	8.6	0.1	22.7	10.3	2.7	8.5	Not available	
1-9 ชั่วโมง	183.9	135.1	0.6	-	6.8	0.3	16.4	9.9	4.1	3.2	30-34 hours	
10-19 ชั่วโมง	20.4	17.4	0.1	-	6.7	0.3	15.2	1.7	-	-	Available	
20-29 ชั่วโมง	163.5	117.7	0.6	-	16.6	6.6	13.0	14.7	6.4	7.7	Not available	
30-34 ชั่วโมง	366.5	149.7	2.2	0.4	16.6	6.6	13.0	14.7	6.4	7.7	35-39 hours	
35-39 ชั่วโมง	9.1	7.0	-	-	-	-	0.4	0.8	0.7	-	Available	
40-49 ชั่วโมง	357.4	142.7	2.2	0.4	16.6	6.6	12.6	13.9	5.7	7.7	Not available	
50 ชั่วโมงขึ้นไป	1,230.1	564.5	5.4	4.8	135.8	10.1	134.4	167.7	37.9	32.6	40-49 hours	
ทั้งหมด	20.4	13.8	-	-	2.8	-	0.4	0.2	0.1	1.3	Available	
มีงานประจำแต่ไม่ได้ทำงาน	1,209.6	550.7	5.4	4.8	133.0	10.1	133.9	167.5	37.8	31.3	Not available	
ไม่มี	1,597.5	852.2	2.2	2.1	103.4	0.2	164.2	259.0	59.1	51.4	50 hours and over	
1-9 ชั่วโมง	1.3	1.0	-	-	-	-	-	0.1	0.2	-	Available	
10-19 ชั่วโมง	1,596.3	854.2	2.2	2.1	103.4	0.2	164.2	258.9	58.9	51.4	Not available	
20-29 ชั่วโมง	3,216.1	1,517.6	8.7	3.0	378.4	2.9	78.1	493.3	242.7	16.1	FEMALE	
มีงานประจำแต่ไม่ได้ทำงาน	72.7	48.3	0.4	-	6.2	-	3.4	6.2	2.7	-	Available	
ไม่มี	3,143.4	1,469.3	8.3	3.0	372.2	2.9	74.8	487.1	240.0	16.1	Not available	
1-9 ชั่วโมง	24.3	6.2	-	0.3	7.4	-	0.5	1.8	3.6	0.0	With job not work Available	
10-19 ชั่วโมง	1.8	0.5	-	-	0.2	-	0.5	0.6	0.1	-	Available	
20-29 ชั่วโมง	22.6	5.6	-	0.3	7.2	-	1.2	1.2	3.6	0.0	Not available	
30-34 ชั่วโมง	22.2	14.3	-	-	2.1	-	0.2	4.4	0.5	-	1-9 hours	
35-39 ชั่วโมง	1.3	0.9	-	-	-	-	0.1	0.3	-	-	Available	
40-49 ชั่วโมง	20.9	13.4	-	-	2.1	-	0.1	4.1	0.5	-	Not available	
50 ชั่วโมงขึ้นไป	98.6	76.3	0.4	0.1	7.3	-	0.1	5.1	2.7	0.3	10-19 hours	
ทั้งหมด	10.5	6.9	0.1	-	1.9	-	0.1	0.7	0.4	-	Available	
มีงานประจำแต่ไม่ได้ทำงาน	88.0	69.4	0.3	0.1	5.3	-	0.6	4.5	2.4	0.3	Not available	
ไม่มี	248.3	170.8	2.1	0.3	17.8	-	2.2	20.4	10.6	1.4	20-29 hours	
1-9 ชั่วโมง	21.2	13.5	0.3	-	1.8	-	2.2	0.7	0.8	-	Available	
10-19 ชั่วโมง	227.1	157.4	1.8	0.3	16.0	-	4.4	19.7	9.8	1.4	Not available	
20-29 ชั่วโมง	171.8	117.9	1.7	0.3	16.0	-	3.4	11.3	11.4	0.1	30-34 hours	
30-34 ชั่วโมง	13.2	9.9	-	-	0.1	-	0.5	1.0	0.6	-	Available	
35-39 ชั่วโมง	158.6	108.0	1.7	0.3	15.9	-	2.9	10.3	10.7	0.1	Not available	
40-49 ชั่วโมง	350.0	115.0	0.6	0.7	33.5	0.4	3.6	23.6	14.7	1.4	35-39 hours	
50 ชั่วโมงขึ้นไป	4.1	3.5	-	-	0.3	-	-	0.1	0.1	-	Available	
ทั้งหมด	345.9	111.6	0.6	0.7	33.2	0.4	3.6	23.5	14.5	1.4	Not available	
1-9 ชั่วโมง	1,125.6	495.0	2.7	1.0	136.0	2.1	30.7	168.3	78.9	6.0	40-49 hours	
10-19 ชั่วโมง	18.3	12.7	-	-	1.8	-	0.1	1.5	0.5	-	Available	
20-29 ชั่วโมง	1,107.3	482.3	2.7	1.0	134.2	2.1	30.6	166.8	78.4	6.0	Not available	
30-34 ชั่วโมง	1,175.5	522.0	1.2	0.2	138.4	0.4	32.6	258.5	120.4	7.0	50 hours and over	
35-39 ชั่วโมง	2.3	0.3	-	-	-	-	-	1.4	0.2	-	Available	
40-49 ชั่วโมง	1,173.2	521.7	1.2	0.2	138.4	0.4	32.6	257.1	120.2	7.0	Not available	

หมายเหตุ : In Thousands

ตารางที่ 9 จำนวนผู้จ้างทำ อื่นนอกอุตสาหกรรม จำนวนชั่วโมงทำงานต่อสัปดาห์ การมีเวลาถือครองและต้องการทำงานเพิ่มขึ้นและเพศ ภาคเหนือ (ต่อ)
 TABLE 9 EMPLOYED PERSONS BY INDUSTRY, HOURS WORKED PER WEEK, AVAILABILITY FOR ADDITIONAL WORK AND SEX, NORTHERN REGION (Contd.)

หน่วยนับพัน : In Thousands

จำนวนชั่วโมงทำงาน เพศและ การมีเวลาถือครอง และต้องการทำงานเพิ่มขึ้น	อุตสาหกรรม(ต่อ) Industry (Contd.)										HOURS WORKED, SEX AND AVAILABILITY FOR ADDITIONAL WORK
	ยี่สิบสอง ภาคการเงิน Financial intermediation	อสังหาริมทรัพย์ และการให้เช่า Real estate & Renting	บริหารราชการ และส่วนึ่งปกครอง Public adminis- tration & Defence	การศึกษา Education	สุขภาพและ สังคมศาสตร์ Health & Social work	ชุมชน สังคม Other community & Social	อยู่อาศัย Private households	องค์กร Extra-territorial organizations	ไม่ทราบ	Unknown	
ชาย	263	42.2	164.0	90.5	39.0	53.5	2.1	0.0	-	-	MALE
มี	1.1	0.5	-	0.9	0.1	1.6	0.4	-	-	-	Available
ไม่มี	25.2	41.8	164.0	89.7	38.9	52.0	1.7	0.0	-	-	Not available
มี และต้องการทำงานเพิ่มขึ้น	-	0.2	0.4	2.0	-	0.8	-	-	-	-	With job not work Available
ไม่มี	-	0.2	0.4	2.0	-	0.1	-	-	-	-	Not available
1-9 ชั่วโมง	-	0.2	0.2	0.1	-	0.4	-	-	-	-	1-9 hours
มี	-	-	-	-	-	0.2	-	-	-	-	Available
ไม่มี	-	0.2	0.2	0.1	-	0.2	-	-	-	-	Not available
10-19 ชั่วโมง	-	0.9	0.9	0.6	0.3	0.6	-	-	-	-	10-19 hours
มี	-	0.1	-	-	-	0.3	-	-	-	-	Available
ไม่มี	-	0.8	0.9	0.6	0.3	0.4	-	-	-	-	Not available
20-29 ชั่วโมง	0.2	1.3	4.5	3.9	0.6	4.5	0.4	-	-	-	20-29 hours
มี	-	0.2	-	-	0.1	0.7	0.4	-	-	-	Available
ไม่มี	0.2	1.1	4.5	3.9	0.5	3.8	-	-	-	-	Not available
30-34 ชั่วโมง	0.3	0.0	2.1	3.4	-	1.5	0.3	-	-	-	30-34 hours
มี	-	-	-	-	-	-	-	-	-	-	Available
ไม่มี	0.3	0.0	2.1	3.4	-	1.5	0.3	-	-	-	Not available
35-39 ชั่วโมง	4.6	4.6	84.7	38.2	10.7	5.6	0.9	-	-	-	35-39 hours
มี	-	-	-	-	-	0.3	-	-	-	-	Available
ไม่มี	4.6	4.6	84.7	38.2	10.7	5.3	0.9	-	-	-	Not available
40-49 ชั่วโมง	16.6	17.0	43.0	26.6	13.3	20.5	-	0.0	-	-	40-49 hours
มี	1.1	-	-	0.9	-	-	-	-	-	-	Available
ไม่มี	15.4	17.0	43.0	25.8	13.3	20.5	-	0.0	-	-	Not available
50 ชั่วโมงขึ้นไป	4.7	18.1	28.1	15.7	14.1	19.6	0.6	-	-	-	50 hours and over
มี	-	-	-	-	-	-	-	-	-	-	Available
ไม่มี	4.7	18.1	28.1	15.7	14.1	19.6	0.6	-	-	-	Not available
หญิง	282	32.7	84.6	126.0	107.2	62.7	33.8	0.1	-	-	FEMALE
มี	-	0.3	0.1	2.8	0.3	1.5	0.7	-	-	-	Available
ไม่มี	28.2	32.4	84.5	123.2	106.9	61.3	33.1	0.1	-	-	Not available
มี และต้องการทำงานเพิ่มขึ้น	-	0.1	1.5	1.3	0.2	0.4	1.1	-	-	-	With job not work Available
ไม่มี	-	0.1	1.5	1.3	0.2	0.4	1.1	-	-	-	Not available
1-9 ชั่วโมง	-	0.1	0.5	0.1	0.1	-	0.1	-	-	-	1-9 hours
มี	-	-	-	-	-	-	-	-	-	-	Available
ไม่มี	-	-	0.5	0.1	0.1	-	0.1	-	-	-	Not available
10-19 ชั่วโมง	0.8	0.4	0.1	1.7	0.2	0.8	1.7	-	-	-	10-19 hours
มี	-	-	-	-	-	0.3	0.3	-	-	-	Available
ไม่มี	0.8	0.4	0.1	1.7	0.2	0.5	1.5	-	-	-	Not available
20-29 ชั่วโมง	0.2	0.6	4.8	4.8	3.0	3.8	1.0	-	-	-	20-29 hours
มี	-	-	-	1.4	0.3	0.2	-	-	-	-	Available
ไม่มี	0.2	0.6	4.8	3.4	2.7	3.6	1.0	-	-	-	Not available
30-34 ชั่วโมง	0.1	0.2	0.3	5.0	0.4	3.5	0.4	-	-	-	30-34 hours
มี	-	-	-	0.2	-	0.8	0.2	-	-	-	Available
ไม่มี	0.1	0.2	0.3	4.8	0.4	2.7	0.2	-	-	-	Not available
35-39 ชั่วโมง	4.3	4.8	48.3	59.2	33.7	3.8	2.4	-	-	-	35-39 hours
มี	-	-	-	-	-	-	-	-	-	-	Available
ไม่มี	4.3	4.8	48.3	59.2	33.7	3.8	2.4	-	-	-	Not available
40-49 ชั่วโมง	17.3	15.0	25.9	47.8	49.3	18.8	10.7	0.1	-	-	40-49 hours
มี	-	0.3	-	1.2	-	0.1	0.1	-	-	-	Available
ไม่มี	17.3	14.7	25.9	46.6	49.3	18.7	10.7	0.1	-	-	Not available
50 ชั่วโมงขึ้นไป	5.5	11.5	3.3	6.1	20.4	31.7	16.4	-	-	-	50 hours and over
มี	-	-	-	-	-	0.2	0.2	-	-	-	Available
ไม่มี	5.5	11.5	3.3	6.1	20.4	31.5	16.2	-	-	-	Not available

ตารางที่ 10 จำนวนผู้จ้างทำ งานตามสถานภาพการทำงาน จำนวนชั่วโมงทำงานต่อสัปดาห์ การมีงานเหลือและว่างการทำงานเพิ่มขึ้นและขาด ภาคเหนือ
 TABLE 10 EMPLOYED PERSONS BY WORK STATUS, HOURS WORKED PER WEEK, AVAILABILITY FOR ADDITIONAL WORK AND SEX, NORTHERN REGION

ไตรมาสที่ 4/2551 : Quarter 4/2008

หน่วยนับ : in Thousands

จำนวนชั่วโมงทำงาน เพศ และ การมีงานเหลือ และว่างการทำงานเพิ่มขึ้น	สถานภาพการทำงาน Work Status						HOURS WORKED, SEX AND AVAILABILITY FOR ADDITIONAL WORK	
	รวม Total	นายจ้าง Employer	รัฐวิสาหกิจ Government Employee	ผู้รับเหมา Private Employee	ทำคนเดียว Own Account Worker	ครอบครัว unpaid Family Worker		การรวมกัน Members of Producers' Cooperatives
ชาย	3,794.4	1,394	349.5	1,174.3	1,558.8	570.8	1.6	MALE
มี	102.5	1.1	-	54.8	33.8	12.8	-	Available
ไม่มี	3,691.9	1,383	349.5	1,119.5	1,525.0	558.0	1.6	Not available
มีงานประจำแต่ไม่ได้ทำงาน	38.6	4.3	2.5	9.4	22.4	-	-	With job not work
มี	7.6	0.9	-	4.1	2.6	-	-	Available
ไม่มี	31.0	3.5	2.5	5.3	19.8	-	-	Not available
1-9 ชั่วโมง	25.2	0.1	0.2	8.7	6.9	9.4	-	1-9 hours
มี	1.2	-	-	0.8	0.1	0.3	-	Available
ไม่มี	24.0	0.1	0.2	7.9	6.7	9.1	-	Not available
10-19 ชั่วโมง	99.4	3.1	1.4	18.8	45.1	30.9	0.1	10-19 hours
มี	14.2	-	-	7.2	3.9	3.2	-	Available
ไม่มี	85.2	3.1	1.4	11.7	41.2	27.8	0.1	Not available
20-29 ชั่วโมง	253.2	6.6	8.4	72.3	123.5	42.5	-	20-29 hours
มี	28.3	-	-	15.2	10.3	2.8	-	Available
ไม่มี	224.9	6.6	8.4	57.1	113.2	39.7	-	Not available
30-34 ชั่วโมง	183.9	8.9	5.8	54.8	76.3	37.8	0.4	30-34 hours
มี	20.4	-	-	12.7	6.3	1.4	-	Available
ไม่มี	163.5	8.9	5.8	42.0	70.0	36.4	0.4	Not available
35-39 ชั่วโมง	366.5	4.6	159.8	47.1	111.3	43.7	-	35-39 hours
มี	9.1	-	-	0.3	5.0	3.8	-	Available
ไม่มี	357.4	4.6	159.8	46.8	106.3	39.9	-	Not available
40-49 ชั่วโมง	1,230.1	38.0	117.0	485.4	421.5	167.7	0.4	40-49 hours
มี	20.4	0.2	-	13.3	5.6	1.3	-	Available
ไม่มี	1,209.6	37.8	117.0	472.1	415.9	166.5	0.4	Not available
50 ชั่วโมงขึ้นไป	1,597.5	73.8	54.5	478.0	751.8	238.7	0.8	50 hours and over
มี	1.3	-	-	1.3	-	-	-	Available
ไม่มี	1,596.3	73.8	54.5	476.7	751.8	238.7	0.8	Not available
หญิง	3,216.1	40.6	298.2	916.8	769.1	1,185.4	6.1	FEMALE
มี	72.7	0.1	1.5	33.3	8.2	29.0	0.6	Available
ไม่มี	3,143.4	40.5	296.7	883.6	760.9	1,156.3	5.5	Not available
มีงานประจำแต่ไม่ได้ทำงาน	24.3	0.5	3.0	10.0	10.6	0.1	-	With job not work
มี	1.8	-	-	1.3	0.5	-	-	Available
ไม่มี	22.6	0.5	3.0	8.7	10.1	0.1	0.3	Not available
1-9 ชั่วโมง	22.2	-	0.6	2.4	6.9	12.3	-	1-9 hours
มี	1.3	-	-	0.4	0.3	0.6	-	Available
ไม่มี	20.9	-	0.6	2.0	6.6	11.7	-	Not available
10-19 ชั่วโมง	98.6	0.5	2.0	25.8	25.6	44.0	0.7	10-19 hours
มี	10.5	-	-	5.7	1.4	2.9	0.6	Available
ไม่มี	88.0	0.5	2.0	20.1	24.2	41.2	0.1	Not available
20-29 ชั่วโมง	248.3	0.6	10.6	58.4	68.6	110.1	0.1	20-29 hours
มี	21.2	-	1.4	8.0	2.2	9.5	-	Available
ไม่มี	227.1	0.6	9.1	50.4	66.3	100.6	0.1	Not available
30-34 ชั่วโมง	171.8	1.7	5.2	41.1	38.7	84.8	0.3	30-34 hours
มี	13.2	-	-	5.4	1.5	6.4	-	Available
ไม่มี	158.6	1.7	5.2	35.7	37.2	78.4	0.3	Not available
35-39 ชั่วโมง	350.0	2.9	147.2	41.6	64.2	94.1	0.0	35-39 hours
มี	4.1	-	0.1	0.3	0.3	3.5	-	Available
ไม่มี	345.9	2.9	147.1	41.3	63.9	90.6	0.0	Not available
40-49 ชั่วโมง	1,125.6	9.7	105.1	419.8	208.4	380.9	1.8	40-49 hours
มี	18.3	0.1	-	10.7	1.6	5.9	-	Available
ไม่มี	1,107.3	9.6	105.1	409.1	206.8	375.0	1.8	Not available
50 ชั่วโมงขึ้นไป	1,175.5	24.8	24.6	317.9	346.2	459.2	2.9	50 hours and over
มี	2.3	-	-	1.6	0.4	0.3	-	Available
ไม่มี	1,173.2	24.8	24.6	316.2	345.8	458.8	2.9	Not available

ตารางที่ 11 จำนวนผู้จ้างงานทำ จำนวนคนตามกลุ่มอายุ จำนวนชั่วโมงทำงานต่อสัปดาห์ การมีเวลาเหลือพอและต้องการทำงานเพิ่มขึ้น และเพศ ภาคเหนือ

TABLE 11 EMPLOYED PERSONS BY AGE GROUP, HOURS WORKED PER WEEK, AVAILABILITY FOR ADDITIONAL WORK AND SEX, NORTHERN REGION

ไตรมาสที่ 4/2551 : Quarter 4/2008

หน่วยเป็นพัน : In Thousands

จำนวนชั่วโมงทำงาน เพศ และ	รวม	กลุ่มอายุ Age Group							HOURS WORKED, SEX AND	
		15-19	20-24	25-29	30-34	35-39	40-49	50-59	>= 60	AVAILABILITY FOR ADDITIONAL WORK
Total	7,010.5	215.1	667.8	781.1	760.0	821.7	1,860.3	1,314.1	590.4	TOTAL
มี	175.2	9.4	16.6	19.1	22.6	26.7	45.8	28.0	7.1	Available
ไม่มี	6,835.3	205.7	651.2	762.1	737.4	795.0	1,814.5	1,286.1	583.3	Not available
มีงานประจำแต่ไม่ได้ทำงาน	62.9	0.9	3.8	6.5	5.4	6.4	23.1	11.9	5.0	With job not work
มี	9.4	-	1.0	0.3	0.7	1.7	5.3	0.1	0.5	Available
ไม่มี	53.5	0.9	2.9	6.2	4.7	4.7	17.8	11.9	4.4	Not available
1-9 ชั่วโมง	47.4	4.6	8.2	5.6	1.8	2.7	8.1	6.6	9.9	1-9 hours
มี	2.5	0.1	-	1.2	0.1	-	0.7	0.1	0.3	Available
ไม่มี	44.9	4.5	8.2	4.4	1.7	2.7	7.4	6.5	9.6	Not available
10-19 ชั่วโมง	198.0	18.2	17.7	16.0	16.5	14.4	51.2	35.3	28.8	10-19 hours
มี	24.8	3.7	0.4	1.1	4.6	3.1	8.3	2.7	1.0	Available
ไม่มี	173.2	14.6	17.3	14.9	11.9	11.3	42.8	32.6	27.8	Not available
20-29 ชั่วโมง	501.5	19.8	39.4	34.3	40.8	48.9	118.1	131.0	69.2	20-29 hours
มี	49.4	1.9	7.6	4.9	2.6	10.1	9.8	10.5	2.1	Available
ไม่มี	452.1	17.9	31.8	29.4	38.2	38.8	108.3	120.5	67.1	Not available
30-34 ชั่วโมง	355.7	10.1	24.4	34.9	33.6	38.9	86.5	80.6	46.7	30-34 hours
มี	33.6	0.6	3.8	4.3	4.9	5.7	5.2	6.9	2.2	Available
ไม่มี	322.0	9.6	20.6	30.6	28.6	33.1	81.3	73.8	44.5	Not available
35-39 ชั่วโมง	716.5	6.9	52.5	94.2	83.6	74.4	194.4	147.4	63.2	35-39 hours
มี	13.2	0.2	0.5	0.5	3.9	3.6	1.8	2.8	-	Available
ไม่มี	703.3	6.7	51.9	93.7	79.8	70.7	192.6	144.6	63.2	Not available
40-49 ชั่วโมง	2,355.6	84.3	276.6	306.3	267.1	267.1	603.1	386.3	164.7	40-49 hours
มี	38.7	2.0	3.3	6.8	5.7	1.1	14.0	4.7	1.0	Available
ไม่มี	2,316.9	82.3	273.3	299.5	261.4	266.0	589.1	381.6	163.7	Not available
50 ชั่วโมงขึ้นไป	2,773.0	70.2	245.2	283.5	311.3	369.1	775.8	515.0	203.0	50 hours and over
มี	3.6	1.0	-	0.1	0.1	1.4	0.7	0.3	-	Available
ไม่มี	2,769.4	69.2	245.2	283.4	311.1	367.7	775.1	514.7	203.0	Not available

ตารางที่ 11 จำนวนผู้จ้างทำ งานตามกลุ่มอายุ จำนวนชั่วโมงทำงานต่อสัปดาห์ การมีงานทำและของภาคงานที่ขึ้น และเพศ ภาคเหนือ

TABLE 11 EMPLOYED PERSONS BY AGE GROUP, HOURS WORKED PER WEEK, AVAILABILITY FOR ADDITIONAL WORK AND SEX, NORTHERN REGION

ประเภท และ การมีงานทำของ และของภาคงานที่ขึ้น	รวม	กลุ่มอายุ Age Group							HOURS WORKED, SEX AND AVAILABILITY FOR ADDITIONAL WORK		
		15-19	20-24	25-29	30-34	35-39	40-49	50-59	>= 60	MALE	FEMALE
ชาย	3,794.4	141.0	384.8	439.3	403.8	425.4	945.5	707.7	346.9	Available	Available
มี	102.5	6.9	8.3	13.7	16.0	14.2	23.8	15.1	4.6	Not available	Not available
ไม่มี	3,691.9	134.1	376.5	425.7	387.8	411.2	921.7	692.7	342.3	With job not work	With job not work
มีงานประจำแต่ไม่ได้ทำงาน	38.6	0.9	2.6	1.3	2.7	5.5	14.2	7.4	4.1	Available	Available
มี	7.6	0.8	1.7	0.3	-	1.7	4.4	-	0.5	Not available	Not available
ไม่มี	31.0	0.9	1.8	1.0	2.7	3.8	9.8	7.4	3.6	1-9 hours	1-9 hours
1-9 ชั่วโมง	25.2	3.9	5.3	1.9	1.1	2.5	4.0	3.2	3.3	10-19 hours	10-19 hours
มี	1.2	0.1	-	0.5	-	0.4	0.4	0.1	-	20-29 hours	20-29 hours
ไม่มี	24.0	3.9	5.3	1.3	1.1	2.5	3.5	3.0	3.3	30-34 hours	30-34 hours
10-19 ชั่วโมง	99.4	13.0	9.5	11.8	9.2	6.8	21.0	13.8	14.3	35-39 hours	35-39 hours
มี	14.2	3.0	0.4	1.1	3.9	0.8	3.6	1.1	0.4	Available	Available
ไม่มี	85.2	10.0	9.2	10.7	5.3	6.0	17.4	12.7	13.9	Not available	Not available
20-29 ชั่วโมง	253.2	12.9	23.6	19.1	15.6	26.9	55.0	63.8	36.3	Available	Available
มี	28.3	1.2	2.7	4.4	1.9	5.7	4.9	6.2	1.4	Not available	Not available
ไม่มี	224.9	11.7	20.9	14.7	13.8	21.2	50.1	57.6	34.9	50 hours and over	50 hours and over
30-34 ชั่วโมง	183.9	5.5	19.3	17.1	18.5	18.2	34.8	26.3	26.3	Available	Available
มี	20.4	0.5	3.6	1.0	3.3	3.6	3.3	3.6	1.7	Not available	Not available
ไม่มี	163.5	5.0	15.8	16.1	15.2	14.6	41.0	31.2	24.6	35-39 hours	35-39 hours
35-39 ชั่วโมง	366.5	4.4	26.9	46.2	42.8	37.4	93.3	80.0	35.6	Available	Available
มี	9.1	0.2	0.5	0.4	3.0	2.3	0.9	1.8	-	Not available	Not available
ไม่มี	357.4	4.2	26.4	45.8	39.8	35.1	92.4	78.2	35.6	40-49 hours	40-49 hours
40-49 ชั่วโมง	1,230.1	51.9	139.0	178.6	131.6	136.4	287.9	208.1	96.8	Available	Available
มี	20.4	1.0	0.2	6.0	4.0	0.1	6.3	2.2	0.7	Not available	Not available
ไม่มี	1,209.6	50.9	138.8	172.6	127.6	136.2	281.6	205.9	96.1	50 hours and over	50 hours and over
50 ชั่วโมงขึ้นไป	1,597.5	48.5	158.4	163.5	182.4	191.8	425.9	296.7	130.3	Available	Available
มี	1.3	1.0	0.1	0.1	-	-	0.1	0.1	-	Not available	Not available
ไม่มี	1,596.3	47.5	158.4	163.3	182.4	191.8	425.8	296.6	130.3	Available	Available
หญิง	3,216.1	74.1	283.1	341.8	356.2	396.3	914.8	606.4	243.5	Available	Available
มี	72.7	2.5	8.4	5.4	6.6	12.5	22.0	12.9	2.5	Not available	Not available
ไม่มี	3,143.4	71.6	274.7	336.4	349.6	383.9	892.8	593.5	241.0	With job not work	With job not work
มีงานประจำแต่ไม่ได้ทำงาน	24.3	-	1.2	5.2	2.7	0.9	8.9	4.6	0.9	Available	Available
มี	1.8	-	0.1	-	0.7	-	0.9	0.1	0.1	Not available	Not available
ไม่มี	22.6	-	1.1	5.2	2.0	0.9	8.0	4.5	0.8	1-9 hours	1-9 hours
1-9 ชั่วโมง	22.2	0.7	2.9	3.7	0.7	0.1	4.2	3.4	6.5	10-19 hours	10-19 hours
มี	1.3	-	-	0.6	0.1	-	0.3	-	0.3	20-29 hours	20-29 hours
ไม่มี	20.9	0.7	2.9	3.1	0.6	0.1	3.9	3.4	6.2	30-34 hours	30-34 hours
10-19 ชั่วโมง	98.6	5.2	8.1	4.2	7.3	7.6	30.2	21.5	14.5	Available	Available
มี	10.5	0.7	-	-	0.7	2.3	4.7	1.6	0.5	Not available	Not available
ไม่มี	88.0	4.6	8.1	4.2	6.6	5.3	25.4	19.9	13.9	50 hours and over	50 hours and over
20-29 ชั่วโมง	248.3	6.9	15.8	15.2	25.2	22.0	63.1	67.2	32.9	Available	Available
มี	21.2	0.7	4.9	0.6	0.7	4.4	4.9	4.3	0.7	Not available	Not available
ไม่มี	227.1	6.2	10.9	14.7	24.4	17.6	58.2	62.9	32.2	40-49 hours	40-49 hours
30-34 ชั่วโมง	171.8	4.7	5.1	17.8	15.1	20.7	42.3	45.9	20.4	Available	Available
มี	13.2	0.1	0.2	3.3	1.7	2.2	1.9	3.3	0.5	Not available	Not available
ไม่มี	158.6	4.5	4.8	14.5	13.4	18.5	40.3	42.6	19.9	50 hours and over	50 hours and over
35-39 ชั่วโมง	350.0	2.5	25.6	48.0	40.8	36.9	101.1	67.4	27.7	Available	Available
มี	4.1	-	-	0.1	0.9	1.3	0.9	1.0	-	Not available	Not available
ไม่มี	345.9	2.5	25.6	47.9	40.0	35.7	100.2	66.4	27.7	40-49 hours	40-49 hours
40-49 ชั่วโมง	1,125.6	32.5	137.7	127.8	135.6	130.8	315.2	178.2	68.0	Available	Available
มี	18.3	1.0	3.1	0.9	1.7	1.0	7.8	2.5	0.4	Not available	Not available
ไม่มี	1,107.3	31.5	134.6	126.9	133.9	129.8	307.5	175.7	67.6	50 hours and over	50 hours and over
50 ชั่วโมงขึ้นไป	1,175.5	21.6	86.8	120.0	128.9	177.3	349.9	218.3	72.7	Available	Available
มี	2.3	-	-	-	0.1	1.4	0.6	0.2	-	Not available	Not available
ไม่มี	1,173.2	21.6	86.8	120.0	128.7	175.9	349.3	218.1	72.7	50 hours and over	50 hours and over

หน่วยนับเป็น : in Thousands

ตารางที่ 12 จำนวนผู้ว่างงาน ที่หางานทำ จำนวนตามระยะเวลาที่หางานทำ ระดับการศึกษาที่สำเร็จ และเพศ ภาคเหนือ

TABLE 12 UNEMPLOYED PERSONS, SEEKING JOP BY DURATION OF SEEKING JOP, LEVEL OF EDUCATIONAL ATTAINMENT AND SEX , NORTHERN REGION

ไตรมาสที่ 4/2551 : Quarter 4/2008

หน่วยเป็นคน : Person

ระดับการศึกษาที่สำเร็จ	รวม	ระยะเวลาที่หางานทำ Duration of seeking job					LEVEL OF EDUCATIONAL ATTAINMENT		
		< 1 เดือน	1 - 2.9 เดือน	3 - 5.9 เดือน	6 - 8.9 เดือน	9 - 11.9 เดือน	>=12 เดือน	ไม่ทราบ	Unknown
Total	Month	Months	Months	Months	Months	Months	Months	Months	Months
ยอดรวม	9,415	4,767	2,762	338	515	51	982	-	TOTAL
ไม่มีการศึกษา	90	90	-	-	-	-	-	-	No education
ต่ำกว่าประถมศึกษา	1,530	1,084	389	57	-	-	-	-	Less than Elementary
ประถมศึกษา	667	584	-	-	-	-	83	-	Elementary
มัธยมศึกษาตอนต้น	2,603	1,995	331	108	169	-	-	-	Lower Secondary
มัธยมศึกษาตอนปลาย	647	279	238	-	-	51	79	-	Upper Secondary Level
สายสามัญ	478	110	238	-	-	51	79	-	General/Academic
สายอาชีวศึกษา	169	169	-	-	-	-	-	-	Vocational
สาขาวิชาการศึกษา	-	-	-	-	-	-	-	-	Teacher Training
อุดมศึกษา	3,879	736	1,804	173	346	-	820	-	Higher Level
สาขาวิชาการ	1,839	344	562	173	165	-	595	-	Academic
สาขาวิชาชีพ	1,973	324	1,243	-	181	-	225	-	Higher Technical Education
สาขาวิชาการศึกษา 1/	67	67	-	-	-	-	-	-	Teacher Training 1/
อื่นๆ	-	-	-	-	-	-	-	-	Others
ไม่ทราบ	-	-	-	-	-	-	-	-	Unknown

1/ รวมอาชีพระยะสั้น Including Short Course Vocational

ตารางที่ 12 จำนวนผู้ว่างงาน ที่หางานทำ จำแนกตามระยะเวลาที่หางานทำ ระดับการศึกษาที่สำเร็จ และเพศ ภาคเหนือ

TABLE 12 UNEMPLOYED PERSONS, SEEKING-JOB BY DURATION OF SEEKING-JOB, LEVEL OF EDUCATIONAL ATTAINMENT AND SEX, NORTHERN REGION

ไตรมาสที่ 4/2551 : Quarter-4/2008

หน่วยเป็นคน : Person

ระดับการศึกษาที่สำเร็จ	ระยะเวลาที่หางานทำ Duration of seeking job							LEVEL OF EDUCATIONAL ATTAINMENT
	< 1 เดือน	1 - 2.9 เดือน	3 - 5.9 เดือน	6 - 8.9 เดือน	9 - 11.9 เดือน	>=12 เดือน	ไม่ทราบ	
Total	Month	Months	Months	Months	Months	Months	Unknown	
ชาย	2,792	1,920	230	515	51	515	-	MALE
ไม่มีการศึกษา	-	-	-	-	-	-	-	No education
ต่ำกว่าประถมศึกษา	560	281	57	-	-	-	-	Less than Elementary
ประถมศึกษา	202	-	-	-	-	83	-	Elementary
มัธยมศึกษาตอนต้น	1,995	331	-	169	-	-	-	Lower Secondary
มัธยมศึกษาตอนปลาย	-	-	-	-	51	-	-	Upper Secondary Level
สายสามัญ	-	-	-	-	51	-	-	General/Academic
สาขาวิชาชีพ	-	-	-	-	-	-	-	Vocational
สาขาวิชาการศึกษา	-	-	-	-	-	-	-	Teacher Training
อุดมศึกษา	36	1,308	173	346	-	432	-	Higher Level
สาขาวิชาการ	36	195	173	165	-	432	-	Academic
สาขาวิชาชีพ	-	1,113	-	181	-	-	-	Higher Technical Education
สาขาวิชาการศึกษา	-	-	-	-	-	-	-	Teacher Training
อื่นๆ 1/	-	-	-	-	-	-	-	Others 1/
ไม่ทราบ	-	-	-	-	-	-	-	Unknown
หญิง	1,975	842	108	-	-	467	-	FEMALE
ไม่มีการศึกษา	90	-	-	-	-	-	-	No education
ต่ำกว่าประถมศึกษา	523	108	-	-	-	-	-	Less than Elementary
ประถมศึกษา	383	-	-	-	-	-	-	Elementary
มัธยมศึกษาตอนต้น	-	-	108	-	-	-	-	Lower Secondary
มัธยมศึกษาตอนปลาย	279	238	-	-	-	79	-	Upper Secondary Level
สายสามัญ	110	238	-	-	-	79	-	General/Academic
สาขาวิชาชีพ	169	-	-	-	-	-	-	Vocational
สาขาวิชาการศึกษา	-	-	-	-	-	-	-	Teacher Training
อุดมศึกษา	700	496	-	-	-	388	-	Higher Level
สาขาวิชาการ	309	367	-	-	-	163	-	Academic
สาขาวิชาชีพ	324	129	-	-	-	225	-	Higher Technical Education
สาขาวิชาการศึกษา	67	-	-	-	-	-	-	Teacher Training
อื่นๆ 1/	-	-	-	-	-	-	-	Others 1/
ไม่ทราบ	-	-	-	-	-	-	-	Unknown

1/ รวมอาชีพระยะสั้น

1/ Including Short Course Vocational

ตารางที่ 13 จำนวนผู้ว่างงาน ที่เคยทำงานมาก่อน จำนวนตามอาชีพที่ครั้งสุดท้าย อุตสาหกรรมที่ครั้งสุดท้าย และเพศ ภาคเหนือ

TABLE 13 UNEMPLOYED PERSONS, EVER WORKED BY LAST OCCUPATION, LAST INDUSTRY AND SEX , NORTHERN REGION

ไตรมาสที่ 4/2551 : Quarter 4/2008

หน่วยเป็นคน : Person

อาชีพที่ครั้งสุดท้าย	อุตสาหกรรมที่ครั้งสุดท้าย										LAST OCCUPATION
	เกษตรกรรม	การประมง	เหมืองแร่ เหมืองหิน	การผลิต	ไฟฟ้า ก๊าซ และประปา	การก่อสร้าง	การขายส่ง การขายปลีก	โรงแรม และภัตตาคาร	การขนส่ง	การขนส่ง	
Total	Agriculture	Fishing	Mining & Quarrying	Manufac- turing	Electricity, Gas & Water supply	Construction	Wholesale & Retail trade	Hotels & Restaurants	Transport	Commu- nication	TOTAL
ยอดรวม	8,759	74	113	7,060	-	17,061	6,207	3,382	1,440	1,440	
1. ผู้ปฏิบัติงานมาซึ่งราชการระดับอาวุโส	916	-	-	-	-	709	-	207	-	-	1. Legislators, senior officials and managers
2. ผู้ประกอบวิชาชีพชั้นต่างๆ	232	-	-	-	-	-	-	-	-	-	2. Professionals
3. ผู้ประกอบวิชาชีพชั้นเทคนิคสาขาต่างๆ และอาชีพที่เกี่ยวข้อง	1,867	-	-	750	-	79	340	-	492	-	3. Technicians and associate professionals
4. เสมียน	2,476	-	113	108	-	-	1,156	311	61	61	4. Clerks
5. พนักงานบริการและพนักงานในร้านค้า และตลาด	5,047	-	-	-	-	-	3,482	886	123	123	5. Service workers and shop and market sales workers
6. ผู้ปฏิบัติงานที่มีฝีมือในด้านการเกษตร และการประมง	331	257	-	-	-	-	-	-	-	-	6. Skilled agricultural and fishery workers
7. ผู้ปฏิบัติงานด้านความสามารถฝีมือ และผู้ประกอบการที่เกี่ยวข้อง	14,414	-	-	3,115	-	10,508	452	-	339	339	7. Craft and related trades workers
8. ผู้ปฏิบัติงานโรงงานและเครื่องจักร และผู้ปฏิบัติงานด้านการประกอบ	4,022	-	-	2,704	-	653	240	-	425	425	8. Plant and machine operators and assemblers
9. อาชีพขั้นพื้นฐานต่างๆ ในด้านการขาย และการให้บริการ	18,262	8,502	-	383	-	5,112	536	1,978	-	-	9. Elementary occupations
10. คนงานซึ่งมิได้จำแนกไว้ในหมวดอื่น	-	-	-	-	-	-	-	-	-	-	10. Workers not classifiable by occupation

ตารางที่ 13 จำนวนผู้ว่างงาน ที่เคยทำงานมาก่อน จำนวนตามอาชีพที่ทำงานครั้งสุดท้าย อุตสาหกรรมที่ทำงานครั้งสุดท้าย และเพศ ภาคเหนือ (ต่อ)

TABLE 13 UNEMPLOYED PERSONS, EVER WORKED BY LAST OCCUPATION, LAST INDUSTRY AND SEX, NORTHERN REGION (Contd.)

ไตรมาสที่ 4/2551 : Quarter 4/2008

หน่วยเป็นคน : Person

อาชีพที่ทำงานครั้งสุดท้าย	อุตสาหกรรมที่ทำงานครั้งสุดท้าย (ต่อ) Last Industry (Contd.)										LAST OCCUPATION
	สื่อกลางทางการเงิน Financial intermediation	อสังหาริมทรัพย์ และเช่า Real estate & Renting	บริหารราชการ และป้องกันประเทศ Public adminis- tration & Defence	การศึกษา Education	ด้านสุขภาพและ สังคมสงเคราะห์ Health & Social work	บริการ ชุมชนสังคม Other community & Social	ลูกจ้างในครัว- เรือนส่วนบุคคล Private households with employed persons	องค์กร ระหว่างประเทศ Extra-territorial organizations	ไม่ทราบ Unknown	TOTAL	
ยอดรวม	392	496	542	65	95	940	944	-	-	-	
1. ผู้ปฏิบัติงานขาย ข้าราชการระดับอาวุโส และผู้จัดการ	-	-	-	-	-	-	-	-	-	-	1. Legislators, senior officials and managers
2. ผู้ประกอบวิชาชีพด้านต่างๆ	-	232	-	-	-	-	-	-	-	-	2. Professionals
3. ผู้ประกอบวิชาชีพด้านเทคนิคสาขาต่างๆ และอาชีพที่เกี่ยวข้อง	116	-	90	-	-	-	-	-	-	-	3. Technicians and associate professionals
4. เสมียน	275	-	452	-	-	-	-	-	-	-	4. Clerks
5. พนักงานบริการและพนักงานในร้านค้า และตลาด	-	129	-	-	95	332	-	-	-	-	5. Service workers and shop and market sales workers
6. ผู้ปฏิบัติงานที่มีฝีมือในด้านการเกษตร และการประมง	-	-	-	-	-	-	-	-	-	-	6. Skilled agricultural and fishery workers
7. ผู้ปฏิบัติงานด้านความสามารถที่มือ และผู้จัดการที่เกี่ยวข้อง	-	-	-	-	-	-	-	-	-	-	7. Craft and related trades workers
8. ผู้ปฏิบัติงานโรงงานและเครื่องจักร และผู้ปฏิบัติงานด้านการประกอบ	-	-	-	-	-	-	-	-	-	-	8. Plant and machine operators and assemblers
9. อาชีพขั้นพื้นฐานต่างๆ ในด้านการขาย และการให้บริการ	-	134	-	65	-	608	944	-	-	-	9. Elementary occupations
10. คนงานซึ่งไม่ได้จำแนกไว้ตามหมวดอื่น	-	-	-	-	-	-	-	-	-	-	10. Workers not classifiable by occupation

ตารางที่ 13 จำนวนผู้ว่างงาน ที่เคยทำงานมาก่อน จำแนกตามอาชีพที่ทำงานครั้งสุดท้าย อุตสาหกรรมที่ทำงานครั้งสุดท้าย และเพศ ภาคเหนือ
TABLE 13 UNEMPLOYED PERSONS, EVER WORKED BY LAST OCCUPATION, LAST INDUSTRY AND SEX, NORTHERN REGION

ไตรมาสที่ 4:2551 : Quarter 4:2008

หน่วยนับ : Person

อาชีพที่ทำงานครั้งสุดท้าย	อุตสาหกรรมที่ทำงานครั้งสุดท้าย										รวม	LAST OCCUPATION
	เกษตรกรรม	การประมง	เหมืองแร่ และเหมืองหิน	การผลิต	ไฟฟ้า ก๊าซ และประปา	อุตสาหกรรม การก่อสร้าง	การขายปลีก และค้าปลีก	โรงแรม และภัตตาคาร	การขนส่ง	การขนส่ง และสื่อสาร		
	Agriculture	Fishing	Mining & Quarrying	Manufacturing	Electricity, Gas & Water supply	Construction	Wholesale & Retail trade	Hotels & Restaurants	Transport & Communi- cation	MALE	FEMALE	
ชาย	27,691	3,527	74	3,382	-	15,252	1,844	716	1,033	1,033	MALE	
1. ผู้มีวุฒิคุณนาม ข้าราชการระดับอาวุโส และผู้จัดการ	874	-	-	-	-	667	-	207	-	-	1. Legislators, senior officials and managers	
2. ผู้ประกอบวิชาชีพชั้นต้นต่าง	-	-	-	-	-	-	-	-	-	-	2. Professionals	
3. ผู้ประกอบวิชาชีพชั้นต้นเทคนิคสาขาต่าง และอาชีพที่เกี่ยวข้อง	723	-	-	353	-	79	-	-	85	-	3. Technicians and associate professionals	
4. เสมียน	336	-	-	-	-	-	-	-	61	-	4. Clerks	
5. พนักงานบริการและพนักงานในวันค้า และตลาด	1,488	-	-	-	-	-	840	405	123	-	5. Service workers and shop and market sales workers	
6. ผู้ปฏิบัติงานที่มีชื่อในด้านเกษตร และการประมง	253	179	74	-	-	-	-	-	-	-	6. Skilled agricultural and fishery workers	
7. ผู้ปฏิบัติงานด้านความสามารถที่มีชื่อ และบุคลากรที่เกี่ยวข้อง	11,255	-	-	492	-	9,972	452	-	339	-	7. Craft and related trades workers	
8. ผู้ปฏิบัติการโรงงานและเครื่องจักร และผู้ปฏิบัติงานด้านการผลิตประกอบ	3,855	-	-	2,537	-	653	240	-	425	-	8. Plant and machine operators and assemblers	
9. อาชีพขั้นพื้นฐานต่าง ในด้านกรขาย และการให้บริการ	8,905	3,348	-	-	-	3,881	311	104	-	-	9. Elementary occupations	
10. คนงานซึ่งมิได้จัดแนกไว้ในหมวดอื่น	-	-	-	-	-	-	-	-	-	-	10. Workers not classifiable by occupation	
หญิง	19,877	5,232	113	3,678	-	1,809	4,363	2,666	407	407	FEMALE	
1. ผู้มีวุฒิคุณนาม ข้าราชการระดับอาวุโส และผู้จัดการ	42	-	-	-	-	42	-	-	-	-	1. Legislators, senior officials and managers	
2. ผู้ประกอบวิชาชีพชั้นต้นต่าง	232	-	-	-	-	-	-	-	-	-	2. Professionals	
3. ผู้ประกอบวิชาชีพชั้นต้นเทคนิคสาขาต่าง และอาชีพที่เกี่ยวข้อง	1,144	-	-	397	-	-	340	-	407	-	3. Technicians and associate professionals	
4. เสมียน	2,140	-	113	108	-	-	1,156	311	-	-	4. Clerks	
5. พนักงานบริการและพนักงานในวันค้า และตลาด	3,557	-	-	-	-	-	2,641	481	-	-	5. Service workers and shop and market sales workers	
6. ผู้ปฏิบัติงานที่มีชื่อในด้านเกษตร และการประมง	77	77	-	-	-	-	-	-	-	-	6. Skilled agricultural and fishery workers	
7. ผู้ปฏิบัติงานด้านความสามารถที่มีชื่อ และบุคลากรที่เกี่ยวข้อง	3,159	-	-	2,623	-	536	-	-	-	-	7. Craft and related trades workers	
8. ผู้ปฏิบัติการโรงงานและเครื่องจักร และผู้ปฏิบัติงานด้านการผลิตประกอบ	167	-	-	167	-	-	-	-	-	-	8. Plant and machine operators and assemblers	
9. อาชีพขั้นพื้นฐานต่าง ในด้านกรขาย และการให้บริการ	9,358	5,155	-	383	-	1,231	225	1,875	-	-	9. Elementary occupations	
10. คนงานซึ่งมิได้จัดแนกไว้ในหมวดอื่น	-	-	-	-	-	-	-	-	-	-	10. Workers not classifiable by occupation	

ตารางที่ 13 จำนวนผู้ว่างงาน ที่เคยทำงานมาก่อน อันแยกตามอาชีพที่ทำงานครั้งสุดท้าย อุตสาหกรรมที่ทำงานครั้งสุดท้าย และเพศ ภาคเหนือ (ต่อ)

TABLE 13 UNEMPLOYED PERSONS, EVER WORKED BY LAST OCCUPATION, LAST INDUSTRY AND SEX, NORTHERN REGION (Contd.)

ไตรมาสที่ 4:2551 : Quarter 4:2008

หน่วยเป็นพัน : Person

อาชีพที่ทำงานครั้งสุดท้าย	อุตสาหกรรมที่ทำงานครั้งสุดท้าย (ต่อ) Last Industry (Contd.)										LAST OCCUPATION
	อสังหาริมทรัพย์ และเช่า	บริหารราชการ และป้องกันประเทศ	การศึกษา	สุขภาพและ สังคมสงเคราะห์	บริการ ชุมชน สังคม และสังคม	ครัวเรือน และส่วนบุคคล	องค์กร นอกภาครัฐ	ไม่ทราบ			
Financial intermediation	Real estate & Renting	Public adminis- tration & Defence	Education	Health & Social work	Other community & Social th. employed persons	Private households & Social th. employed persons	Extra-territorial organizations	Unknown			
ชาย	134	90	-	95	365	787	-	-	MALE		
1. ผู้มีวุฒิคุณนามย ข้าราชการระดับอาวุโส และผู้จัดการ	-	-	-	-	-	-	-	-	1. Legislators, senior officials and managers		
2. ผู้ประกอบวิชาชีพชั้นต้นต่าง	-	-	-	-	-	-	-	-	2. Professionals		
3. ผู้ประกอบวิชาชีพชั้นต้นเทคนิคสาขาต่าง และอาชีพที่เกี่ยวข้อง	116	90	-	-	-	-	-	-	3. Technicians and associate professionals		
4. เสมียน	275	-	-	-	-	-	-	-	4. Clerks		
5. พนักงานบริการและพนักงานในวันค้า และตลาด	-	-	-	95	25	-	-	-	5. Service workers and shop and market sales workers		
6. ผู้ปฏิบัติงานที่มีฝีมือในด้านการผลิต และการประกอบ	-	-	-	-	-	-	-	-	6. Skilled agricultural and fishery workers		
7. ผู้ปฏิบัติงานด้านความสามารถทางฝีมือ และอุตสาหกรรมที่เกี่ยวข้อง	-	-	-	-	-	-	-	-	7. Craft and related trades workers		
8. ผู้ปฏิบัติการโรงงานและเครื่องจักร และผู้ปฏิบัติงานด้านการผลิตประกอบ	-	-	-	-	-	-	-	-	8. Plant and machine operators and assemblers		
9. อาชีพขั้นพื้นฐานต่าง ในด้านราชการ และการให้บริการ	134	-	-	-	340	787	-	-	9. Elementary occupations		
10. คนงานซึ่งมิได้จัดแนกไว้ในหมวดอื่น	-	-	-	-	-	-	-	-	10. Workers not classifiable by occupation		
หญิง	362	452	65	-	574	156	-	-	FEMALE		
1. ผู้มีวุฒิคุณนามย ข้าราชการระดับอาวุโส และผู้จัดการ	-	-	-	-	-	-	-	-	1. Legislators, senior officials and managers		
2. ผู้ประกอบวิชาชีพชั้นต้นต่าง	232	-	-	-	-	-	-	-	2. Professionals		
3. ผู้ประกอบวิชาชีพชั้นต้นเทคนิคสาขาต่าง และอาชีพที่เกี่ยวข้อง	-	-	-	-	-	-	-	-	3. Technicians and associate professionals		
4. เสมียน	-	452	-	-	-	-	-	-	4. Clerks		
5. พนักงานบริการและพนักงานในวันค้า และตลาด	129	-	-	-	306	-	-	-	5. Service workers and shop and market sales workers		
6. ผู้ปฏิบัติงานที่มีฝีมือในด้านการผลิต และการประกอบ	-	-	-	-	-	-	-	-	6. Skilled agricultural and fishery workers		
7. ผู้ปฏิบัติงานด้านความสามารถทางฝีมือ และอุตสาหกรรมที่เกี่ยวข้อง	-	-	-	-	-	-	-	-	7. Craft and related trades workers		
8. ผู้ปฏิบัติการโรงงานและเครื่องจักร และผู้ปฏิบัติงานด้านการผลิตประกอบ	-	-	-	-	-	-	-	-	8. Plant and machine operators and assemblers		
9. อาชีพขั้นพื้นฐานต่าง ในด้านราชการ และการให้บริการ	-	-	65	-	268	156	-	-	9. Elementary occupations		
10. คนงานซึ่งมิได้จัดแนกไว้ในหมวดอื่น	-	-	-	-	-	-	-	-	10. Workers not classifiable by occupation		

ตารางที่ 15 จำนวนลูกจ้างเอกชน ด้านค่าจ้างเฉลี่ย ผลประโยชน์ที่ได้รับ อุตสาหกรรม และเพศ ภาคเหนือ
TABLE 15 PRIVATE EMPLOYEE BY AVERAGE WAGE, FRINGE BENEFIT, INDUSTRY AND SEX - NORTHERN REGION

อุตสาหกรรม Industry	จำนวนลูกจ้าง Total Private Employee	ลูกจ้างเอกชนที่ได้รับผลประโยชน์อื่น ๆ Private Employee Receive Fringe Benefit										INDUSTRY
		ได้รับเป็นเงินสด In Cash					ได้รับเป็นสิ่งของ In Kind					
		ค่าจ้างเฉลี่ย Average Wage	โบนัส Bonus	ค่าล่วงเวลา Overtime	เงินอื่นๆ Other Income	อาหาร Food	เครื่องแต่งกาย Clothes	ที่อยู่อาศัย Housing	อื่นๆ Others			
ชาย	1,172.8	4,884.3	4.4	55.1	103.6	89.3	2.2	38.4	16.0	MALE		
1. เกษตรกรรม การล่าสัตว์และการป่าไม้	339.8	2,888.4	-	-	3.8	16.8	-	5.3	8.1	1. Agriculture, hunting and forestry		
2. การประมง	0.8	786.4	-	-	0.6	-	-	-	-	2. Fishing		
3. การทำเหมืองแร่ และเหมืองหิน	7.0	6,424.1	-	0.9	0.5	0.4	-	0.1	-	3. Mining and quarrying		
4. การผลิต	172.2	6,020.1	2.1	29.6	30.0	14.4	0.6	7.6	2.5	4. Manufacturing		
5. การไฟฟ้า ก๊าซ และการประปา	-	-	-	-	-	-	-	-	-	5. Electricity, gas and water supply		
6. การก่อสร้าง	313.7	4,540.7	-	8.7	11.1	3.6	-	10.2	1.5	6. Construction		
7. การขนส่ง การขุดลอก การซ่อมแซมยานยนต์ ในครัวเรือน	189.1	5,268.9	0.5	8.4	31.9	21.9	1.1	6.9	1.9	7. Wholesale and retail trade, repair of motor vehicles motorcycles and personal and household goods		
8. โรงแรม และภัตตาคาร	24.1	5,947.1	-	0.4	6.9	13.4	-	1.0	-	8. Hotel and restaurants		
9. การขนส่ง สถานที่เก็บสินค้า และการคมนาคม	47.1	5,856.6	1.4	1.4	12.0	4.2	-	1.4	1.5	9. Transport, storage and communication		
10. การเป็นสื่อกลางทางการเงิน	18.6	23,209.5	0.4	1.3	4.2	1.5	0.1	1.9	0.3	10. Financial intermediation		
11. กิจกรรมด้านอสังหาริมทรัพย์ การให้เช่า และกิจกรรมทางธุรกิจ	21.3	7,029.8	-	0.7	1.5	3.3	-	0.4	-	11. Real estate, renting and business activities		
12. การบริหารราชการ และการป้องกันประเทศ รวมทั้งการประกันสังคมทั้งหมด	-	-	-	-	-	-	-	-	-	12. Public administration and defence, compulsory social security		
13. การศึกษา	10.7	9,176.6	-	0.2	1.3	0.9	-	0.3	-	13. Education		
14. งานด้านสุขภาพ และงานสังคมสงเคราะห์	7.9	7,103.0	-	2.6	0.2	3.0	-	3.0	-	14. Health and social work		
15. กิจกรรมด้านบริการชุมชน สังคม และการบริการ ส่วนบุคคลอื่นๆ	18.5	4,612.1	-	1.0	0.3	5.0	0.5	0.3	-	15. Other community, social and personal service activity		
16. ธุรกิจไม่ครัวเรือนส่วนบุคคล	2.1	2,350.4	-	-	-	0.4	-	0.3	-	16. Private households with employed persons		
17. องค์การระหว่างประเทศและองค์การต่างประเทศ อื่นๆ และสมาชิก	0.0	12,000.0	-	-	-	-	-	-	-	17. Extra-territorial organizations and bodies		
18. ไม่ทราบ	-	-	-	-	-	-	-	-	-	18. Unknown		
หญิง	915.3	4,071.5	4.1	61.6	112.1	107.1	1.5	18.6	17.1	FEMALE		
1. เกษตรกรรม การล่าสัตว์และการป่าไม้	268.9	2,295.9	-	0.2	4.2	9.7	-	0.9	5.3	1. Agriculture, hunting and forestry		
2. การประมง	-	-	-	-	-	-	-	-	-	2. Fishing		
3. การทำเหมืองแร่ และเหมืองหิน	2.8	4,861.4	-	-	-	0.3	-	-	-	3. Mining and quarrying		
4. การผลิต	231.0	4,162.9	2.2	49.1	40.4	25.4	0.1	2.5	9.9	4. Manufacturing		
5. การไฟฟ้า ก๊าซ และการประปา	-	-	-	-	-	-	-	-	-	5. Electricity, gas and water supply		
6. การก่อสร้าง	65.0	3,543.2	-	8.0	0.2	1.0	-	0.9	0.5	6. Construction		
7. การขนส่ง การขุดลอก การซ่อมแซมยานยนต์ ในครัวเรือน	149.9	5,049.7	1.5	8.0	31.1	17.0	0.5	3.0	1.3	7. Wholesale and retail trade, repair of motor vehicles motorcycles and personal and household goods		
8. โรงแรม และภัตตาคาร	60.4	4,413.2	-	1.3	14.4	33.2	0.6	4.9	0.1	8. Hotel and restaurants		
9. การขนส่ง สถานที่เก็บสินค้า และการคมนาคม	3.6	6,519.3	-	0.1	1.3	-	-	0.3	-	9. Transport, storage and communication		
10. การเป็นสื่อกลางทางการเงิน	21.2	11,549.4	0.1	0.1	4.9	-	0.2	-	0.1	10. Financial intermediation		
11. กิจกรรมด้านอสังหาริมทรัพย์ การให้เช่า และกิจกรรมทางธุรกิจ	18.5	5,039.0	-	0.4	3.4	0.3	-	-	-	11. Real estate, renting and business activities		
12. การบริหารราชการ และการป้องกันประเทศ รวมทั้งการประกันสังคมทั้งหมด	-	-	-	-	-	-	-	-	-	12. Public administration and defence, compulsory social security		
13. การศึกษา	24.2	6,994.7	-	0.3	7.2	3.3	-	0.2	-	13. Education		
14. งานด้านสุขภาพ และงานสังคมสงเคราะห์	15.3	9,207.8	-	1.5	1.6	2.5	-	1.4	-	14. Health and social work		
15. กิจกรรมด้านบริการชุมชน สังคม และการบริการ ส่วนบุคคลอื่นๆ	21.6	4,414.9	-	0.3	3.3	3.5	-	0.4	-	15. Other community, social and personal service activity		
16. ธุรกิจไม่ครัวเรือนส่วนบุคคล	32.9	3,454.8	0.3	0.3	0.4	10.9	0.1	4.2	-	16. Private households with employed persons		
17. องค์การระหว่างประเทศและองค์การต่างประเทศ อื่นๆ และสมาชิก	0.1	1,500.0	-	-	-	0.1	-	0.1	-	17. Extra-territorial organizations and bodies		
18. ไม่ทราบ	-	-	-	-	-	-	-	-	-	18. Unknown		

หน่วยนับพัน : in Thousands

ตารางที่ 16 จำนวนลูกจ้างรัฐบาล จำนวนตามค่าจ้างเฉลี่ย ผลประโยชน์ที่ได้รับ อุตสาหกรรม และเพศ ภาคเหนือ
TABLE 16 GOVERNMENT EMPLOYEE BY AVERAGE WAGE, FRINGE BENEFIT, INDUSTRY AND SEX, NORTHERN REGION

อุตสาหกรรม Industry	จำนวน ลูกจ้างรัฐบาล Total Government Employee	ค่าจ้างเฉลี่ย Average Wage					อุตสาหกรรมที่ได้รับประโยชน์ Government Employee Receive Fringe Benefit					อุตสาหกรรม Industry
		ค่าจ้างเฉลี่ย Average Wage	โบนัส Bonus		ค่าล่วงเวลา Overtime		เงินอื่นๆ Other Income	อาหาร Food	เครื่องแต่งกาย Clothes	ที่อยู่อาศัย Housing	อื่นๆ Others	
			11.1	11.2	19.3	130.1						
ชาย	349.0	13,989.6	11.1	19.3	130.1	0.8	0.5	31.5	1.6	MALE		
1. เกษตรกรรม การล่าสัตว์ และการป่าไม้	17.3	9,323.0	0.4	-	3.0	-	-	1.8	-	1. Agriculture, hunting and forestry		
2. การประมง	-	-	-	-	-	-	-	-	-	2. Fishing		
3. การทำเหมืองแร่ และเหมืองหิน	0.3	51,354.3	-	0.1	0.3	-	-	-	-	3. Mining and quarrying		
4. การผลิต	2.9	8,952.0	-	0.5	0.1	-	-	0.2	0.1	4. Manufacturing		
5. การไฟฟ้า ก๊าซ และการประปา	17.1	21,480.8	0.6	2.3	6.3	-	0.4	1.4	-	5. Electricity, gas and water supply		
6. การก่อสร้าง	6.9	8,615.3	-	-	0.6	-	-	2.8	-	6. Construction		
7. การขนส่ง การขายปลีก การซ่อมแซมยานยนต์ รถจักรยานยนต์ ของใช้ส่วนบุคคล และของใช้ในครัวเรือน	0.3	11,371.0	-	0.3	0.1	-	-	0.1	-	7. Wholesale and retail trade, repair of motor vehicles motorcycles and personal and household goods		
8. โรงแรม และภัตตาคาร	-	-	-	-	-	-	-	-	-	8. Hotel and restaurants		
9. การขนส่ง สถานีที่ขึ้นหินที่และอาคารคมนาคม	8.2	15,885.9	0.1	0.2	1.3	0.1	-	0.5	-	9. Transport, storage and communication		
10. การเป็นสื่อกลางทางการเงิน	6.2	27,089.4	0.2	0.5	1.6	0.3	-	0.4	-	10. Financial intermediation		
11. กิจกรรมด้านอสังหาริมทรัพย์ การให้เช่า และกิจการรวมทางธุรกิจ	6.7	9,978.8	0.1	0.0	1.2	-	-	0.3	-	11. Real estate, renting and business activities		
12. การบริหารราชการ และการป้องกันประเทศ รวมทั้งการประมงเชิงพาณิชย์ด้วย	164.0	12,099.7	8.1	1.3	68.1	0.2	0.1	13.6	0.4	12. Public administration and defence, compulsory social security		
13. การศึกษา	78.9	19,076.7	1.4	1.8	37.2	0.2	-	5.8	1.2	13. Education		
14. งานด้านสุขภาพ และงานสังคมสงเคราะห์	28.9	10,868.7	0.2	12.1	8.7	0.1	-	4.4	-	14. Health and social work		
15. กิจกรรมด้านบริการชุมชน สังคม และการบริการ ส่วนบุคคลอื่นๆ	11.4	7,265.5	-	0.2	1.7	-	-	0.3	-	15. Other community, social and personal service activity		
16. ลูกจ้างในครัวเรือนส่วนบุคคล	-	-	-	-	-	-	-	-	-	16. Private households with employed persons		
17. องค์การระหว่างประเทศและองค์การต่างประเทศ อื่นๆ และสมาชิก	-	-	-	-	-	-	-	-	-	17. Extra-territorial organizations and bodies		
18. ไม่ทราบ	-	-	-	-	-	-	-	-	-	18. Unknown		
หญิง	296.3	13,963.0	7.6	35.3	110.9	2.0	0.4	19.7	1.6	FEMALE		
1. เกษตรกรรม การล่าสัตว์ และการป่าไม้	2.7	7,367.8	0.1	-	0.1	-	-	0.3	-	1. Agriculture, hunting and forestry		
2. การประมง	-	-	-	-	-	-	-	-	-	2. Fishing		
3. การทำเหมืองแร่ และเหมืองหิน	-	-	-	-	-	-	-	-	-	3. Mining and quarrying		
4. การผลิต	0.2	16,581.6	-	-	0.1	-	-	-	-	4. Manufacturing		
5. การไฟฟ้า ก๊าซ และการประปา	2.9	18,048.9	0.1	2.9	0.6	-	-	-	-	5. Electricity, gas and water supply		
6. การก่อสร้าง	1.3	8,426.6	-	-	0.1	-	-	0.1	-	6. Construction		
7. การขนส่ง การขายปลีก การซ่อมแซมยานยนต์ รถจักรยานยนต์ ของใช้ส่วนบุคคล และของใช้ในครัวเรือน	0.8	12,078.3	-	-	0.7	-	-	-	-	7. Wholesale and retail trade, repair of motor vehicles motorcycles and personal and household goods		
8. โรงแรม และภัตตาคาร	0.6	2,818.3	-	-	-	0.5	-	-	-	8. Hotel and restaurants		
9. การขนส่ง สถานีที่ขึ้นหินที่และอาคารคมนาคม	2.0	10,916.2	-	-	0.3	-	-	0.2	-	9. Transport, storage and communication		
10. การเป็นสื่อกลางทางการเงิน	6.0	17,596.0	-	0.2	1.3	-	-	0.1	-	10. Financial intermediation		
11. กิจกรรมด้านอสังหาริมทรัพย์ การให้เช่า และกิจการรวมทางธุรกิจ	3.8	8,565.4	-	-	0.0	-	-	0.2	-	11. Real estate, renting and business activities		
12. การบริหารราชการ และการป้องกันประเทศ รวมทั้งการประมงเชิงพาณิชย์ด้วย	84.6	10,010.7	2.3	4.6	20.0	0.6	-	3.3	0.3	12. Public administration and defence, compulsory social security		
13. การศึกษา	100.4	19,977.5	2.8	1.1	59.2	0.5	0.1	4.4	1.2	13. Education		
14. งานด้านสุขภาพ และงานสังคมสงเคราะห์	86.4	11,481.2	2.2	29.5	27.4	0.3	0.2	11.2	0.1	14. Health and social work		
15. กิจกรรมด้านบริการชุมชน สังคม และการบริการ ส่วนบุคคลอื่นๆ	4.7	7,637.5	-	-	1.2	-	0.1	-	-	15. Other community, social and personal service activity		
16. ลูกจ้างในครัวเรือนส่วนบุคคล	-	-	-	-	-	-	-	-	-	16. Private households with employed persons		
17. องค์การระหว่างประเทศและองค์การต่างประเทศ อื่นๆ และสมาชิก	-	-	-	-	-	-	-	-	-	17. Extra-territorial organizations and bodies		
18. ไม่ทราบ	-	-	-	-	-	-	-	-	-	18. Unknown		

ตารางที่ 17 จำนวนลูกจ้าง จำแนกตามอาชีพ ระดับของรายได้ และเพศ ภาคเหนือ

TABLE 17 EMPLOYEE BY OCCUPATION, INCOME CLASS AND SEX , NORTHERN REGION

ไตรมาสที่ 4/2551 : Quarter 4/2008

หน่วยเป็นพัน : In Thousands

ระดับของรายได้	อาชีพ Occupation											INCOME CLASS
	รวม	ผู้บัญญัติกฎหมาย และ ผู้จัดการ Legislators & Managers	วิชาชีพ ด้านต่างๆ Profes- sional	วิชาชีพ ด้านเทคนิค Technicians	เสมียน Clerks	พนักงาน บริการ Service Workers	ด้านการเกษตร และประมง Agricultural & Fishery	ด้านความ สามารถทางฝีมือ Craft & Related trades	ผู้ปฏิบัติงาน โรงงานเครื่องจักร Plant & Machine operators	อาชีพอื่น ฐานต่างๆ Elementary occupations	คนงานซึ่งมี รายได้เกินกว่า ในหมวดอื่น Not classifiable	
ยอดรวม	2,738.8	65.8	242.6	158.6	191.3	282.8	143.5	510.4	236.2	907.5	-	-
ต่ำกว่า 1,501 บาท	233.8	-	-	0.5	1.6	4.1	36.6	35.0	4.5	151.5	-	Less than 1,501 Baht
1,501 - 2,500 บาท	280.2	8.6	0.2	0.9	0.9	12.8	27.0	34.5	11.7	183.8	-	1,501 - 2,500 Baht
2,501 - 3,500 บาท	424.1	-	0.5	3.1	3.8	43.2	29.8	77.1	22.0	244.6	-	2,501 - 3,500 Baht
3,501 - 4,500 บาท	506.7	5.9	0.7	5.9	14.8	58.7	18.5	130.0	73.0	199.3	-	3,501 - 4,500 Baht
4,501 - 5,500 บาท	328.8	7.7	3.3	9.8	32.5	55.9	13.8	94.5	45.0	66.4	-	4,501 - 5,500 Baht
5,501 - 6,500 บาท	249.4	2.6	9.3	9.8	26.4	41.4	8.2	81.2	34.4	36.1	-	5,501 - 6,500 Baht
6,501 - 7,500 บาท	115.4	0.5	6.5	16.6	21.1	22.6	3.2	28.4	9.3	7.3	-	6,501 - 7,500 Baht
7,501 - 10,000 บาท	194.8	8.2	30.1	47.4	39.1	24.9	1.3	15.0	21.5	7.4	-	7,501 - 10,000 Baht
10,001 - 15,000 บาท	146.4	5.8	48.9	25.2	26.9	11.8	4.9	6.4	8.2	8.3	-	10,001 - 15,000 Baht
15,001 - 20,000 บาท	79.9	4.2	34.1	16.8	11.5	5.4	0.0	3.6	2.9	1.2	-	15,001 - 20,000 Baht
20,001 - 30,000 บาท	111.6	8.7	69.5	18.7	7.7	1.5	-	3.2	2.1	0.2	-	20,001 - 30,000 Baht
มากกว่า 30,000 บาท	62.4	13.8	38.9	3.9	3.2	0.1	0.1	0.8	1.3	0.4	-	More than 30,000 Baht
ไม่ทราบ	5.3	-	0.7	0.1	1.9	0.4	0.1	0.8	0.3	1.1	-	Unknown

ตารางที่ 17 จำนวนลูกจ้าง อีแมคตามอาชีพ ระดับของรายได้ และเพศ ภาคเหนือ

TABLE 17 EMPLOYEE BY OCCUPATION, INCOME CLASS AND SEX, NORTHERN REGION

ไตรมาสที่ 4/2551 : Quarter-4/2008

หน่วยเป็นพัน : In Thousands

ระดับของรายได้	อาชีพ Occupation												รวม	ผู้บัญญัติกฎหมาย และ ผู้จัดการ Legislators & Managers	วิชาชีพ ต่างต่าง Professional	วิชาชีพ ด้านเทคนิค Technicians	เสมียน Clerks	พนักงาน บริการ Service Workers	ด้านเกษตร และประมง Agricultural & Fishery	สามารถทำสิ่งมือ Craft & Related trades	ผู้ปฏิบัติงาน โรงงานเครื่องจักร Plant & Machine operators	อาชีพอื่น ฐานต่างๆ Elementary occupations	คนงานซึ่งมี	
	รายได้		รายได้		รายได้		รายได้		รายได้		รายได้													
	ชาย	หญิง	ชาย	หญิง	ชาย	หญิง	ชาย	หญิง	ชาย	หญิง	ใช้เกณฑ์	ไม่หมวด												
ชาย	1,523.8	1,215.0	49.0	16.8	99.7	81.0	68.0	112.3	87.0	400.9	158.5	467.5	-	-	MALE									
ต่ำกว่า 1,501 บาท	100.1	133.7	-	-	-	0.3	1.1	0.9	15.6	16.6	2.9	62.7	-	-	Less than 1,501 Baht									
1,501 - 2,500 บาท	137.1	143.2	5.1	3.5	-	0.7	0.1	3.3	14.2	21.7	7.3	84.8	-	-	1,501 - 2,500 Baht									
2,501 - 3,500 บาท	222.2	201.9	-	-	0.5	1.4	0.7	10.4	16.9	51.3	13.5	127.5	-	-	2,501 - 3,500 Baht									
3,501 - 4,500 บาท	290.4	216.3	5.8	0.1	0.4	1.4	4.5	21.3	13.5	99.2	38.0	106.5	-	-	3,501 - 4,500 Baht									
4,501 - 5,500 บาท	201.3	127.5	4.5	3.2	1.5	1.5	9.6	21.6	10.9	82.3	29.4	40.0	-	-	4,501 - 5,500 Baht									
5,501 - 6,500 บาท	170.0	92.8	2.1	1.7	5.8	4.5	8.2	16.7	7.3	72.8	28.1	24.5	-	-	5,501 - 6,500 Baht									
6,501 - 7,500 บาท	72.6	79.4	0.1	0.5	2.7	7.6	5.9	11.2	2.4	28.3	8.7	5.7	-	-	6,501 - 7,500 Baht									
7,501 - 10,000 บาท	104.7	64.1	6.1	0.7	14.5	22.8	11.3	11.2	1.3	14.6	16.5	6.5	-	-	7,501 - 10,000 Baht									
10,001 - 15,000 บาท	82.3	32.5	5.0	1.6	19.0	11.5	11.6	9.5	4.7	5.8	7.5	7.6	-	-	10,001 - 15,000 Baht									
15,001 - 20,000 บาท	47.4	52.2	2.6	3.0	11.8	13.3	7.4	4.8	0.0	3.6	2.9	1.1	-	-	15,001 - 20,000 Baht									
20,001 - 30,000 บาท	59.4	28.0	5.8	1.7	29.1	12.8	5.1	1.1	-	3.2	2.1	0.2	-	-	20,001 - 30,000 Baht									
มากกว่า 30,000 บาท	34.3	28.0	12.0	1.7	14.4	3.1	2.3	-	-	0.8	1.3	0.4	-	-	More than 30,000 Baht									
ไม่ทราบ	2.0	3.4	-	-	0.0	0.1	0.4	0.3	-	0.8	0.3	0.1	-	-	Unknown									
หญิง	1,215.0	1,523.8	16.8	49.0	143.0	77.6	123.3	170.5	56.5	109.5	77.8	440.1	-	-	FEMALE									
ต่ำกว่า 1,501 บาท	133.7	100.1	-	-	-	0.2	0.6	3.2	21.0	18.4	1.6	88.8	-	-	Less than 1,501 Baht									
1,501 - 2,500 บาท	143.2	137.1	3.5	5.1	0.2	0.2	0.8	9.5	12.9	12.8	4.4	98.9	-	-	1,501 - 2,500 Baht									
2,501 - 3,500 บาท	201.9	222.2	-	-	0.1	1.7	3.1	32.8	12.9	25.7	8.5	117.1	-	-	2,501 - 3,500 Baht									
3,501 - 4,500 บาท	216.3	290.4	0.1	5.8	0.3	4.5	10.3	37.4	5.0	30.8	35.1	92.8	-	-	3,501 - 4,500 Baht									
4,501 - 5,500 บาท	127.5	92.8	3.2	4.5	1.8	8.3	23.0	34.3	2.8	12.2	15.6	26.4	-	-	4,501 - 5,500 Baht									
5,501 - 6,500 บาท	79.4	72.6	0.5	0.7	3.5	5.3	18.2	24.7	0.9	8.4	6.3	11.6	-	-	5,501 - 6,500 Baht									
6,501 - 7,500 บาท	42.8	47.4	0.4	3.0	3.8	9.1	15.2	11.3	0.8	0.1	0.6	1.6	-	-	6,501 - 7,500 Baht									
7,501 - 10,000 บาท	90.1	64.1	2.1	0.7	15.6	24.6	27.8	13.6	-	0.4	5.1	1.0	-	-	7,501 - 10,000 Baht									
10,001 - 15,000 บาท	64.1	32.5	0.7	1.6	29.9	13.7	15.3	2.3	0.1	0.6	0.7	0.8	-	-	10,001 - 15,000 Baht									
15,001 - 20,000 บาท	32.5	52.2	1.6	3.0	22.4	3.5	4.1	0.7	-	-	-	0.1	-	-	15,001 - 20,000 Baht									
20,001 - 30,000 บาท	52.2	28.0	3.0	1.7	40.4	5.9	2.5	0.5	-	-	-	-	-	-	20,001 - 30,000 Baht									
มากกว่า 30,000 บาท	28.0	34.3	1.7	1.7	24.5	0.8	0.9	0.1	0.1	-	-	-	-	-	More than 30,000 Baht									
ไม่ทราบ	3.4	2.0	-	-	0.7	0.0	1.5	0.1	0.1	-	-	1.0	-	-	Unknown									

ตารางที่ 18 จำนวนลูกจ้าง จำนวนตามอุตสาหกรรม ระดับของรายได้ และเพศ ภาคเหนือ

TABLE 18 EMPLOYEE BY INDUSTRY, INCOME CLASS AND SEX , NORTHERN REGION

ไตรมาสที่ 4/2551 : Quarter 4/2008

หน่วยนับพัน : In Thousands

ระดับของรายได้	อุตสาหกรรม Industry										รวม	INCOME CLASS
	เกษตรกรรม Agriculture	การประมง Fishing	เหมืองแร่ เหมืองหิน Mining & Quarrying	การผลิต Manufacturing	ไฟฟ้า ก๊าซ และประปา Electric, Gas & Water supply	การก่อสร้าง Construction	การขายส่ง Wholesale & Retail trade	โรงแรม และภัตตาคาร & Restaurants	การขนส่ง Transport	การขนส่ง & Communi- cation		
ยอดรวม	629.0	0.8	10.2	406.9	20.3	387.0	340.6	85.2	61.1	TOTAL		
ต่ำกว่า 1,501 บาท	151.9	0.7	-	32.1	-	16.8	15.2	3.1	3.8	Less than 1,501 Baht		
1,501 - 2,500 บาท	159.9	-	0.3	26.2	-	35.0	21.3	5.8	3.3	1,501 - 2,500 Baht		
2,501 - 3,500 บาท	177.9	0.0	3.0	58.9	0.6	74.1	46.8	18.5	7.5	2,501 - 3,500 Baht		
3,501 - 4,500 บาท	94.7	-	0.9	127.9	3.9	101.9	77.6	25.6	9.8	3,501 - 4,500 Baht		
4,501 - 5,500 บาท	16.2	-	1.1	69.5	3.3	78.7	61.6	14.7	11.2	4,501 - 5,500 Baht		
5,501 - 6,500 บาท	10.3	-	2.0	39.5	0.6	46.5	55.3	5.9	5.4	5,501 - 6,500 Baht		
6,501 - 7,500 บาท	3.7	-	1.2	10.7	-	21.6	24.8	4.0	2.8	6,501 - 7,500 Baht		
7,501 - 10,000 บาท	3.9	-	0.4	21.1	0.4	4.4	27.2	4.4	8.4	7,501 - 10,000 Baht		
10,001 - 15,000 บาท	7.7	-	0.7	12.7	2.0	4.3	6.5	1.6	3.1	10,001 - 15,000 Baht		
15,001 - 20,000 บาท	0.5	-	0.1	3.4	1.0	2.1	1.6	0.9	3.2	15,001 - 20,000 Baht		
20,001 - 30,000 บาท	2.1	-	-	2.0	3.0	1.3	1.8	0.6	1.1	20,001 - 30,000 Baht		
มากกว่า 30,000 บาท	-	-	0.4	2.4	5.2	0.1	0.5	-	1.3	More than 30,000 Baht		
ไม่ทราบ	0.2	-	0.2	0.6	0.3	0.1	0.5	0.1	0.2	Unknown		

ตารางที่ 18 จำนวนลูกจ้าง จำแนกตามอุตสาหกรรม ระดับของรายได้ และเพศ ภาคเหนือ (ต่อ)

TABLE 18 EMPLOYEE BY INDUSTRY, INCOME CLASS AND SEX ,NORTHERN REGION (Contd.)

หน่วยเป็นพัน : In Thousands

ระดับของรายได้	อุตสาหกรรม (ต่อ) Industry (Contd.)										TOTAL
	สื่อกลาง ทางการเงิน Financial intermediation	อสังหาริมทรัพย์ และการให้เช่า Real estate & Renting	บริหารราชการ และป้องกันประเทศ Public admini- taion & Defence	การศึกษา Education	ด้านสุขภาพและ สังคมสงเคราะห์ Health & Social work	บริการ ชุมชน สังคม Other community & Social	ลูกจ้างในครัว- เรือนส่วนบุคคล Private households with employed persons	องค์กร ระหว่างประเทศ Extra-territorial organizations	ไม่ทราบ	INCOME CLASS	
ยอดรวม	52.0	50.3	248.6	214.7	139.9	56.3	35.9	0.1	-	-	-
ต่ำกว่า 1,501 บาท	-	0.5	0.6	0.1	0.1	5.5	3.3	0.1	-	-	Less than 1,501 Baht
1,501 - 2,500 บาท	0.2	0.8	9.3	4.4	0.5	8.7	4.6	-	-	-	1,501 - 2,500 Baht
2,501 - 3,500 บาท	0.6	3.1	2.8	7.4	3.0	6.9	13.1	-	-	-	2,501 - 3,500 Baht
3,501 - 4,500 บาท	1.6	12.8	12.6	7.5	12.4	9.0	8.4	-	-	-	3,501 - 4,500 Baht
4,501 - 5,500 บาท	7.6	7.8	14.7	16.2	14.3	7.4	4.5	-	-	-	4,501 - 5,500 Baht
5,501 - 6,500 บาท	2.0	9.4	29.4	10.1	23.9	8.4	0.6	-	-	-	5,501 - 6,500 Baht
6,501 - 7,500 บาท	3.5	4.3	17.2	8.4	11.7	1.5	0.1	-	-	-	6,501 - 7,500 Baht
7,501 - 10,000 บาท	10.1	5.0	60.9	25.4	21.0	2.0	0.3	-	-	-	7,501 - 10,000 Baht
10,001 - 15,000 บาท	5.9	5.5	36.4	30.3	24.2	5.4	-	0.0	-	-	10,001 - 15,000 Baht
15,001 - 20,000 บาท	6.0	0.3	31.6	17.0	12.0	0.3	-	-	-	-	15,001 - 20,000 Baht
20,001 - 30,000 บาท	7.3	0.2	29.0	50.7	11.5	1.1	-	-	-	-	20,001 - 30,000 Baht
มากกว่า 30,000 บาท	7.2	0.6	4.2	36.7	3.9	-	-	-	-	-	More than 30,000 Baht
ไม่ทราบ	0.0	-	0.0	0.6	1.5	0.1	0.9	-	-	-	Unknown

ตารางที่ 18 จำนวนลูกจ้าง จำแนกตามอุตสาหกรรม ระดับของรายได้ และเพศ ภาคเหนือ (ต่อ)

TABLE 18 EMPLOYEE BY INDUSTRY, INCOME CLASS AND SEX, NORTHERN REGION

ไตรมาสที่ 4/2551 : Quarter 4/2008

หน่วยเป็นพัน : In Thousands

ระดับของรายได้	อุตสาหกรรม (ต่อ) Industry (Contd.)										องค์กร ระหว่างประเทศ Extra-territorial organizations	ไม่ทราบ Unknown	INCOME CLASS
	สื่อกลาง ทางการเงิน Financial intermediation	อสังหาริมทรัพย์ และการให้เช่า Real estate & Renting	บริหารราชการ และป้องกันประเทศ Public adminis- tration & Defence	การศึกษา Education	ด้านสุขภาพและ สังคมสงเคราะห์ Health & Social work	บริการ ชุมชน สังคม Other community & Social	ลูกจ้างในครัว- เรือนส่วนบุคคล Private households with employed persons	ธุรกิจ การค้า	ธุรกิจ บริการ	ธุรกิจ บริการ			
ชาย	24.8	28.0	164.0	89.5	36.9	29.9	2.1	0.0	-	MALE	-	-	
ต่ำกว่า 1,501 บาท	-	0.4	0.0	-	-	3.0	0.7	-	-	Less than 1,501 Baht	-	-	
1,501 - 2,500 บาท	-	0.2	5.1	1.3	0.1	3.9	0.6	-	-	1,501 - 2,500 Baht	-	-	
2,501 - 3,500 บาท	0.2	1.0	1.6	0.1	1.1	2.4	0.4	-	-	2,501 - 3,500 Baht	-	-	
3,501 - 4,500 บาท	0.2	6.2	9.1	2.6	2.2	4.6	0.2	-	-	3,501 - 4,500 Baht	-	-	
4,501 - 5,500 บาท	1.9	3.5	8.2	9.2	2.6	5.6	0.1	-	-	4,501 - 5,500 Baht	-	-	
5,501 - 6,500 บาท	0.5	5.7	21.4	6.2	7.9	5.0	0.1	-	-	5,501 - 6,500 Baht	-	-	
6,501 - 7,500 บาท	0.9	2.8	8.2	3.9	3.1	1.1	-	-	-	6,501 - 7,500 Baht	-	-	
7,501 - 10,000 บาท	5.9	3.6	34.9	10.2	7.3	1.2	-	-	-	7,501 - 10,000 Baht	-	-	
10,001 - 15,000 บาท	2.5	3.6	26.3	12.2	8.8	1.8	-	0.0	-	10,001 - 15,000 Baht	-	-	
15,001 - 20,000 บาท	3.8	0.2	23.9	7.7	1.2	0.3	-	-	-	15,001 - 20,000 Baht	-	-	
20,001 - 30,000 บาท	3.6	0.2	21.6	21.3	1.5	1.0	-	-	-	20,001 - 30,000 Baht	-	-	
มากกว่า 30,000 บาท	5.3	0.6	3.8	14.9	1.1	-	-	-	-	More than 30,000 Baht	-	-	
ไม่ทราบ	-	-	0.0	-	0.1	-	-	-	-	Unknown	-	-	
หญิง	27.2	22.3	84.6	125.1	103.1	26.4	33.8	0.1	-	FEMALE	-	-	
ต่ำกว่า 1,501 บาท	-	0.1	0.6	0.1	0.1	2.5	2.7	0.1	-	Less than 1,501 Baht	-	-	
1,501 - 2,500 บาท	0.2	0.6	4.2	3.1	0.4	4.8	4.0	-	-	1,501 - 2,500 Baht	-	-	
2,501 - 3,500 บาท	0.5	2.2	1.2	7.3	1.9	4.4	12.7	-	-	2,501 - 3,500 Baht	-	-	
3,501 - 4,500 บาท	1.3	6.6	3.6	4.9	10.2	4.4	8.2	-	-	3,501 - 4,500 Baht	-	-	
4,501 - 5,500 บาท	5.8	4.3	6.5	7.0	11.7	1.8	4.4	-	-	4,501 - 5,500 Baht	-	-	
5,501 - 6,500 บาท	1.5	3.7	8.0	3.8	16.0	3.5	0.6	-	-	5,501 - 6,500 Baht	-	-	
6,501 - 7,500 บาท	2.6	1.5	9.0	4.5	8.6	0.5	0.1	-	-	6,501 - 7,500 Baht	-	-	
7,501 - 10,000 บาท	4.3	1.4	26.0	15.3	13.6	0.7	0.3	-	-	7,501 - 10,000 Baht	-	-	
10,001 - 15,000 บาท	3.4	1.9	10.1	18.1	15.4	3.6	-	-	-	10,001 - 15,000 Baht	-	-	
15,001 - 20,000 บาท	2.2	0.1	7.7	9.3	10.8	-	-	-	-	15,001 - 20,000 Baht	-	-	
20,001 - 30,000 บาท	3.7	0.1	7.3	29.4	10.0	0.1	-	-	-	20,001 - 30,000 Baht	-	-	
มากกว่า 30,000 บาท	1.8	-	0.4	21.9	2.8	-	-	-	-	More than 30,000 Baht	-	-	
ไม่ทราบ	0.0	-	-	0.6	1.5	0.1	0.9	-	-	Unknown	-	-	

ภาคตะวันออกเฉียงเหนือ

สารบัญญัตรางสถิติ

ภาคตะวันออกเฉียงเหนือ

- ตารางที่ 1 จำนวนประชากร จำแนกตามกลุ่มอายุ สถานภาพแรงงาน
- ตารางที่ 2 จำนวนประชากรอายุ 15 ปีขึ้นไป จำแนกตามสถานภาพสมรส สถานภาพแรงงาน
- ตารางที่ 3 จำนวนประชากรอายุ 15 ปีขึ้นไป จำแนกตามระดับการศึกษาที่สำเร็จ สถานภาพแรงงาน
- ตารางที่ 4 ผู้มีงานทำ จำแนกตามระดับการศึกษาที่สำเร็จ อาชีพ
- ตารางที่ 5 ผู้มีงานทำ จำแนกตามระดับการศึกษาที่สำเร็จ อุตสาหกรรม
- ตารางที่ 6 ผู้มีงานทำ จำแนกตามสถานภาพการทำงาน อาชีพ
- ตารางที่ 7 ผู้มีงานทำ จำแนกตามสถานภาพการทำงาน อุตสาหกรรม
- ตารางที่ 8 ผู้มีงานทำ จำแนกตามอาชีพ จำนวนชั่วโมงทำงานต่อสัปดาห์ การมีเวลาเหลือพอที่จะทำงานเพิ่มขึ้น
- ตารางที่ 9 ผู้มีงานทำ จำแนกตามอุตสาหกรรม จำนวนชั่วโมงทำงานต่อสัปดาห์ การมีเวลาเหลือพอที่จะทำงานเพิ่มขึ้น
- ตารางที่ 10 ผู้มีงานทำ จำแนกตามสถานภาพการทำงาน จำนวนชั่วโมงทำงานต่อสัปดาห์ การมีเวลาเหลือพอที่จะทำงานเพิ่มขึ้น
- ตารางที่ 11 ผู้มีงานทำ จำแนกตามกลุ่มอายุ ชั่วโมงการทำงานต่อสัปดาห์ การมีเวลาเหลือพอที่จะทำงานเพิ่มขึ้น
- ตารางที่ 12 จำนวนผู้ว่างงาน ที่หางานทำ จำแนกตามระยะเวลาที่หางานทำ ระดับการศึกษาที่สำเร็จ
- ตารางที่ 13 จำนวนผู้ว่างงาน ที่เคยทำงานมาก่อน จำแนกอาชีพที่ทำครั้งสุดท้าย อุตสาหกรรมที่ทำครั้งสุดท้าย
- ตารางที่ 14 ลูกจ้าง จำแนกตามค่าจ้างเฉลี่ย ผลประโยชน์อื่นๆ ที่ได้รับ อุตสาหกรรม
- ตารางที่ 15 ลูกจ้างเอกชน จำแนกตามค่าจ้างเฉลี่ย ผลประโยชน์อื่นๆ ที่ได้รับ อุตสาหกรรม
- ตารางที่ 16 ลูกจ้างรัฐบาล จำแนกตามค่าจ้างเฉลี่ย ผลประโยชน์อื่นๆ ที่ได้รับ อุตสาหกรรม
- ตารางที่ 17 ลูกจ้าง จำแนกตาม อาชีพ ระดับของรายได้
- ตารางที่ 18 ลูกจ้าง จำแนกตาม อุตสาหกรรม ระดับของรายได้

ตารางที่ 1 จำนวนประชากร จำแนกตามกลุ่มอายุ สถานภาพแรงงาน และเพศ ภาคตะวันออกเฉียงเหนือ
TABLE 1 POPULATION BY AGE GROUP, LABOR FORCE STATUS AND SEX, NORTHEASTERN REGION

ไตรมาสที่ 4/2551 : Quarter 4/2008

หน่วยเป็นพัน : In Thousands

รวม	กลุ่มอายุ						LABOR FORCE STATUS			
	< 15	15-19	20-24	25-29	30-34	35-39		40-49	50-59	>= 60
Total	5,172.6	1,967.1	1,873.3	1,749.9	1,676.6	1,829.4	3,392.3	2,485.0	2,542.8	TOTAL
ยอดรวม	12,688.9	5,172.6	1,873.3	1,749.9	1,676.6	1,829.4	3,392.3	2,485.0	2,542.8	
กำลังแรงงานรวม	12,816.1	-	548.5	1,349.8	1,488.1	1,508.6	1,656.2	2,092.2	1,118.3	Total Labor Force
1. กำลังแรงงานปัจจุบัน	12,752.7	-	541.7	1,344.1	1,481.1	1,498.3	1,650.7	2,083.1	1,110.1	1. Current labor force
1.1 ผู้มีงานทำ	12,608.2	-	514.3	1,287.7	1,467.1	1,481.4	1,643.5	2,074.8	1,108.5	1.1 Employed
- ทำงาน	12,463.7	-	512.2	1,280.3	1,455.8	1,462.4	1,620.4	2,048.1	1,086.5	- At work
- ไม่ทำงานแต่มีงานประจำ	144.5	-	2.1	7.5	11.3	19.0	23.2	26.7	22.0	- With job but not at work
1.2 ผู้ว่างงาน	144.5	-	27.3	56.4	14.0	16.9	7.2	12.8	1.6	1.2 Unemployed
- หางานทำ	14.2	-	1.5	7.7	1.4	1.0	0.9	0.6	0.2	- Looking for work
- ไม่หางานทำพร้อมที่จะทำงาน	130.3	-	25.8	48.7	12.6	16.0	6.2	11.9	1.4	- Not looking/available for work
2. กำลังแรงงานที่รอฤดูกาล	63.3	-	6.8	5.7	7.0	10.3	5.5	9.1	8.2	2. Seasonally inactive labor force
ผู้ไม่อยู่ในกำลังแรงงาน	4,700.2	-	1,418.6	523.5	261.9	168.0	173.2	392.7	1,424.5	Persons not in Labor Force
1. ทำงานบ้าน	1,436.9	-	74.1	215.0	177.4	120.6	120.4	276.5	200.8	1. Household work
2. เรียนหนังสือ	1,507.1	-	1,288.3	212.5	5.9	0.4	-	-	-	2. Studies
3. ยังเด็ก ขรา/ไม่สามารถทำงานได้	1,481.0	-	20.1	34.9	51.8	31.3	36.0	80.4	1,161.8	3. Too young/old/incapable of work
4. อื่น ๆ	275.3	-	36.1	61.0	26.9	15.7	16.7	35.8	61.9	4. Others
ผู้มีอายุต่ำกว่า 15 ปี	5,172.6	5,172.6	-	-	-	-	-	-	-	Persons under 15 years of age

ตารางที่ 1 จำนวนประชากร จำแนกตามกลุ่มอายุ สถานภาพแรงงาน และเพศ ภาคตะวันออกเฉียงเหนือ

Table 1 POPULATION BY AGE GROUP, LABOR FORCE STATUS AND SEX, NORTHEASTERN REGION

หน่วยเป็นพัน : In Thousands

ไตรมาสที่ 4/2551 : Quarter 4/2008

สถานภาพแรงงาน	รวม	กลุ่มอายุ								LABOR FORCE STATUS	
		<15	15-19	20-24	25-29	30-34	35-39	40-49	50-59		>=60
ชาย	11,305.6	2,655.5	1,008.9	969.6	914.3	851.3	897.2	1,666.8	1,205.3	1,136.7	MALE
กำลังแรงงานรวม	7,108.8	-	347.0	792.0	853.2	814.0	860.0	1,615.7	1,141.0	686.0	Total Labor Force
1. กำลังแรงงานปัจจุบัน	7,076.9	-	340.2	786.3	849.6	810.2	858.2	1,611.9	1,137.6	682.9	1. Current labor force
1.1 ผู้มีงานทำ	6,986.6	-	323.3	749.1	839.8	801.2	854.7	1,603.9	1,133.0	681.6	1.1 Employed
- ทำงาน	6,900.4	-	322.7	748.6	832.7	790.9	840.1	1,583.9	1,116.8	664.7	- At work
- ไม่ทำงานแต่มีงานประจำ	86.2	-	0.6	0.4	7.1	10.3	14.6	20.0	16.2	16.9	- With job but not at work
1.2 ผู้ว่างงาน	90.3	-	16.9	37.2	9.8	9.1	3.5	8.0	4.6	1.3	1.2 Unemployed
- หางานทำ	9.5	-	1.1	5.3	1.0	1.0	0.2	0.5	0.3	0.2	- Looking for work
- ไม่หางานทำพร้อมที่จะทำงาน	80.8	-	15.8	31.8	8.8	8.1	3.3	7.5	4.3	1.1	- Not looking/available for work
2. กำลังแรงงานที่รอฤดูกาล	31.9	-	6.8	5.7	3.6	3.8	1.9	3.8	3.3	3.0	2. Seasonally inactive labor force
ผู้ไม่อยู่ในกำลังแรงงาน	1,541.2	-	661.9	177.7	61.1	37.3	37.2	51.1	64.4	450.7	Persons not in Labor Force
1. ทำงานบ้าน	42.4	-	6.3	4.6	6.4	4.7	1.9	5.5	8.1	4.9	1. Household work
2. เรียนหนังสือ	721.2	-	606.6	110.8	3.5	0.4	-	-	-	-	2. Studies
3. ยังเด็ก ขรา/ไม่สามารถทำงานได้	589.4	-	15.6	19.9	37.1	21.6	21.1	35.1	36.0	403.0	3. Too young/old/incapable of work
4. อื่น ๆ	188.2	-	33.4	42.4	14.1	10.6	14.2	10.4	20.3	42.9	4. Others
ผู้มีอายุต่ำกว่า 15 ปี	2,655.5	2,655.5	-	-	-	-	-	-	-	-	Persons under 15 years of age
หญิง	11,383.3	2,517.1	958.2	903.7	835.7	825.3	932.2	1,725.5	1,279.6	1,406.2	FEMALE
กำลังแรงงานรวม	5,707.2	-	201.5	557.9	634.8	694.6	796.2	1,438.7	951.3	432.4	Total Labor Force
1. กำลังแรงงานปัจจุบัน	5,675.8	-	201.5	557.9	631.5	688.1	792.5	1,431.8	945.5	427.2	1. Current labor force
1.1 ผู้มีงานทำ	5,621.6	-	191.0	538.6	627.3	680.2	788.8	1,427.0	941.8	426.9	1.1 Employed
- ทำงาน	5,563.4	-	189.5	531.6	623.1	671.5	780.3	1,414.4	931.3	421.7	- At work
- ไม่ทำงานแต่มีงานประจำ	58.3	-	1.6	7.0	4.2	8.7	8.6	12.7	10.5	5.1	- With job but not at work
1.2 ผู้ว่างงาน	54.2	-	10.4	19.2	4.2	7.9	3.7	4.7	3.7	0.3	1.2 Unemployed
- หางานทำ	4.7	-	0.5	2.4	0.5	-	0.8	0.4	0.2	-	- Looking for work
- ไม่หางานทำพร้อมที่จะทำงาน	49.5	-	10.0	16.8	3.8	7.9	2.9	4.4	3.5	0.3	- Not looking/available for work
2. กำลังแรงงานที่รอฤดูกาล	31.4	-	-	-	3.4	6.5	3.6	7.0	5.8	5.2	2. Seasonally inactive labor force
ผู้ไม่อยู่ในกำลังแรงงาน	3,159.0	-	756.7	345.8	200.8	130.7	136.0	286.8	328.3	973.8	Persons not in Labor Force
1. ทำงานบ้าน	1,394.5	-	67.8	210.4	171.0	115.9	118.5	246.5	268.4	195.9	1. Household work
2. เรียนหนังสือ	785.9	-	681.8	101.7	2.4	-	-	-	-	-	2. Studies
3. ยังเด็ก ขรา/ไม่สามารถทำงานได้	891.6	-	4.5	15.0	14.7	9.7	14.9	29.6	44.4	758.8	3. Too young/old/incapable of work
4. อื่น ๆ	87.0	-	2.7	18.6	12.8	5.1	2.6	10.7	15.5	19.0	4. Others
ผู้มีอายุต่ำกว่า 15 ปี	2,517.1	2,517.1	-	-	-	-	-	-	-	-	Persons under 15 years of age

ตารางที่ 2 จำนวนประชากรอายุ 15 ปีขึ้นไป จำแนกตามสถานภาพสมรส สถานภาพแรงงาน และเพศ ภาคตะวันออกเฉียงเหนือ

TABLE 2 POPULATION 15 YEARS AND OVER BY MARITAL STATUS, LABOR FORCE STATUS AND SEX, NORTHEASTERN REGION

ไตรมาสที่ 4/2551 : Quarter 4/2008

หน่วยเป็นพัน : In Thousands

สถานภาพแรงงาน	รวม	เคยสมรส Ever-Married				LABOR FORCE STATUS		
		โสด Single	สมรส Married	หม้าย Widowed	หย่า Divorced	แยกกันอยู่ Separated	ไม่ทราบ Unknown	
ยอดรวม	17,516.3	4,127.8	11,668.3	1,231.5	276.1	212.2	0.4	TOTAL
กำลังแรงงานรวม	12,816.1	2,231.2	9,721.8	479.2	216.2	167.4	0.3	Total Labor Force
1. กำลังแรงงานปัจจุบัน	12,752.7	2,212.1	9,679.1	477.7	216.2	167.3	0.3	1. Current labor force
1.1 ผู้มีงานทำ	12,608.2	2,117.6	9,640.3	474.8	214.0	161.3	0.3	1.1 Employed
- ทำงาน	12,463.7	2,102.8	9,528.2	461.3	211.2	159.9	0.3	- At work
- ไม่ทำงานแต่มีงานประจำ	144.5	14.8	112.1	13.5	2.8	1.4	-	- With job but not at work
1.2 ผู้ว่างงาน	144.5	94.5	38.8	3.0	2.2	6.1	-	1.2 Unemployed
- หางานทำ	14.2	9.6	3.9	-	0.4	0.2	-	- Looking for work
- ไม่หางานทำพร้อมที่จะทำงาน	130.3	84.9	34.8	3.0	1.8	5.8	-	- Not looking/available for work
2. กำลังแรงงานที่รอฤดูกาล	63.3	19.0	42.7	1.5	-	0.1	-	2. Seasonally inactive labor force
ผู้ไม่อยู่ในกำลังแรงงาน	4,700.2	1,896.7	1,946.5	752.2	59.9	44.8	0.0	Persons not in Labor Force
1. ทำงานบ้าน	1,436.9	72.1	1,186.4	122.3	31.8	24.5	-	1. Household work
2. เรียนหนังสือ	1,507.1	1,483.3	22.2	-	1.2	0.4	-	2. Studies
3. ยังเด็ก/ชรา/ไม่สามารถทำงานได้	1,481.0	225.0	598.2	617.0	23.1	17.7	0.0	3. Too young/old/incapable of work
4. อื่นๆ	275.3	116.4	139.8	13.0	3.9	2.3	-	4. Others

ตารางที่ 2 จำนวนประชากรอายุ 15 ปีขึ้นไป จำนวนตามสถานภาพสมรส สถานภาพแรงงานและเพศ ภาคตะวันออกเฉียงเหนือ

TABLE 2 POPULATION 15 YEARS AND OVER BY MARITAL STATUS, LABOR FORCE STATUS AND SEX, NORTHEASTERN REGION

ไตรมาสที่ 4/2551 : Quarter 4/2008

หน่วยนับพัน : In Thousands

สถานภาพแรงงาน	เคยสมรส Ever-Married						LABOR FORCE STATUS	
	โสด Single	สมรส Married	หย่า Widowed	หย่า Divorced	แยกที่อยู่ Separated	ไม่ทราบ Unknown		
รวม Total	8,650.1	5,640.9	2,257.7	1,071.1	1,028.8	0.3	MALE	
กำลังแรงงานรวม Total Labor Force	7,108.8	5,216.8	1,137.7	919.9	89.6	0.3	1. Current labor force	
1. กำลังแรงงานปัจจุบัน 1.1 ผู้มีงานทำ	7,076.9	5,202.7	1,137.7	919.1	89.5	0.3	1.1 Employed	
- ทำงาน	6,986.6	5,183.0	1,130.0	911.1	85.2	0.3	- At work	
- ไม่ทำงานแต่มีงานประจำ	6,900.4	5,113.1	1,106.6	88.6	84.2	0.3	- With job but not at work	
1.2 ผู้ว่างงาน	86.2	69.9	2.5	2.4	1.1	-	1.2 Unemployed	
- หางานทำ	90.3	19.7	0.8	0.8	4.3	-	- Looking for work	
- ไม่ทำงานชั่วคราว/ไม่สามารถทำงานได้	9.5	3.3	-	-	0.2	-	- Not looking/available for work	
2. กำลังแรงงานที่รอฤดูกาล ผู้ไม่อยู่ในกำลังแรงงาน	808.8	16.4	0.8	0.8	4.1	-	2. Seasonally inactive labor force	
1. ทำงานบ้าน	319	141	-	-	0.1	-	Persons not in Labor Force	
2. เรียนหนังสือ	1,541.2	424.1	112.0	15.2	13.2	-	1. Household work	
3. ชักตักขร/ไม่สามารถทำงานได้	42.4	18.1	4.0	1.1	1.6	-	2. Studies	
4. อื่น ๆ	721.2	6.6	-	-	0.1	-	3. Too young/old/incapable of work	
หญิง FEMALE	1,554.5	6,027.4	1,005.8	169.0	109.4	0.1	1. Current labor force	
กำลังแรงงานรวม Total Labor Force	5,707.2	4,505.0	365.5	124.3	77.8	0.0	1.1 Employed	
1. กำลังแรงงานปัจจุบัน 1.1 ผู้มีงานทำ	5,675.8	4,476.4	364.0	124.3	77.8	0.0	- At work	
- ทำงาน	5,621.6	4,457.4	361.8	122.9	76.1	0.0	- With job but not at work	
- ไม่ทำงานแต่มีงานประจำ	5,563.4	4,415.1	350.8	122.6	75.7	0.0	1.2 Unemployed	
1.2 ผู้ว่างงาน	58.3	42.3	11.0	0.4	0.3	-	- Looking for work	
- หางานทำ	54.2	19.1	2.2	1.4	1.7	-	- Not looking/available for work	
- ไม่ทำงานชั่วคราว/ไม่สามารถทำงานได้	4.7	0.6	-	0.4	-	-	2. Seasonally inactive labor force	
2. กำลังแรงงานที่รอฤดูกาล ผู้ไม่อยู่ในกำลังแรงงาน	314	28.6	1.5	-	-	0.0	Persons not in Labor Force	
1. ทำงานบ้าน	3,159.0	1,522.4	640.3	44.7	31.6	0.0	1. Household work	
2. เรียนหนังสือ	1,394.5	1,168.2	118.2	30.7	22.9	-	2. Studies	
3. ชักตักขร/ไม่สามารถทำงานได้	785.9	15.6	-	1.2	0.2	-	3. Too young/old/incapable of work	
4. อื่น ๆ	891.6	277.0	512.4	11.3	8.0	0.0	4. Others	
	87.0	61.6	9.7	1.5	0.6	-		

ตารางที่ 3 จำนวนประชากรอายุ 15 ปีขึ้นไป จำแนกตามระดับการศึกษา และเพศ ภาคตะวันออกเฉียงเหนือ

TABLE 3 POPULATION 15 YEARS AND OVER BY LEVEL OF EDUCATIONAL ATTAINMENT, LABOR FORCE STATUS AND SEX, NORTHEASTERN REGION

ไตรมาสที่ 4/2551 : Quarter 4/2008

หน่วยเป็นพัน : In Thousands

สถานภาพแรงงาน	รวม	ไม่มี การศึกษา	ต่ำกว่า ประถมศึกษา Less than Elementary	ต่ำกว่า ประถมศึกษา Less than Elementary	ประถม ศึกษา Elementary	มัธยมศึกษา ตอนต้น Lower Secondary	มัธยมศึกษาตอนปลาย				อุดมศึกษา			อื่นๆ Others	ไม่ทราบ Unknown	LABOR FORCE STATUS
							Upper Secondary Level				Higher Level					
							สายสามัญ General/ Academic	สายอาชีพ Vocational Training	สายวิชา- การศึกษา Teacher Training	สายวิชา- การศึกษา Teacher Training	สายวิชา- การศึกษา Higher Technical Education	สายวิชา- การศึกษา Teacher Training	อื่นๆ Others			
ยอดรวม	17,516.3	470.7	6,300.4	6,300.4	4,373.0	3,082.0	1,494.0	373.1	8.8	582.2	504.0	324.1	-	4.2	TOTAL	
กำลังแรงงานรวม	12,816.1	183.2	4,583.9	4,583.9	3,581.2	1,827.7	1,151.9	233.2	3.4	538.4	427.4	283.0	-	2.8	Total Labor Force	
1. กำลังแรงงานปัจจุบัน	12,752.7	183.1	4,558.6	4,558.6	3,553.7	1,824.4	1,144.8	233.2	3.4	538.4	427.4	283.0	-	2.8	1. Current labor force	
1.1 ผู้มีงานทำ	12,608.2	182.1	4,541.4	4,541.4	3,510.9	1,791.3	1,127.2	227.3	3.4	527.0	412.8	282.2	-	2.8	1.1 Employed	
- ทำงาน	12,463.7	180.3	4,478.5	4,478.5	3,467.2	1,780.6	1,113.2	226.9	3.4	520.9	411.4	278.6	-	2.8	- At work	
- ไม่ทำงานแต่มีงานประจำ	144.5	1.8	62.9	62.9	43.7	10.6	14.1	0.4	-	6.1	1.4	3.6	-	-	- With job but not at work	
1.2 ผู้ว่างงาน	144.5	1.1	17.2	17.2	42.8	33.2	17.6	5.9	-	11.4	14.6	0.8	-	-	1.2 Unemployed	
- หางานทำ	14.2	0.2	0.5	0.5	3.4	1.4	3.1	-	-	1.2	4.0	0.6	-	-	- Looking for work	
- ไม่หางานทำพร้อมที่จะทำงาน	130.3	0.9	16.7	16.7	39.4	31.7	14.6	5.9	-	10.2	10.7	0.3	-	-	- Not looking/available for work	
2. กำลังแรงงานที่รอฤดูกาล	63.3	0.1	25.3	25.3	27.5	3.3	7.1	-	-	-	-	-	-	-	2. Seasonally inactive labor force	
ผู้อยู่ในกำลังแรงงาน	4,700.2	287.5	1,716.5	1,716.5	791.8	1,254.2	342.1	139.9	5.4	43.8	76.6	41.1	-	1.4	Persons not in Labor Force	
1. ทำงานบ้าน	1,436.9	35.4	602.9	602.9	321.3	271.1	128.2	26.6	0.6	18.1	24.3	8.5	-	-	1. Household work	
2. เรียนหนังสือ	1,507.1	-	0.4	0.4	321.4	882.8	174.8	102.4	-	0.8	24.5	-	-	-	2. Studies	
3. ชังเด็ก ขาด/ไม่สามรถทำงานได้	1,481.0	245.7	1,062.0	1,062.0	96.0	41.6	13.3	5.2	0.6	5.6	5.5	4.2	-	1.3	3. Too young/old/incapable of work	
4. อื่นๆ	275.3	6.4	51.3	51.3	53.1	58.7	25.7	5.8	4.2	19.4	22.3	28.4	-	0.0	4. Others	

1/ รวมอาชีพระยะสั้น 1/ Including Short Course Vocational

ตารางที่ 3 จำนวนประชากรอายุ 15 ปีขึ้นไป จำนวนตามระดับการศึกษาที่สั้นหรือ สถานภาพแรงงาน และเพศ ภาคตะวันออกเฉียงเหนือ

TABLE 3 POPULATION 15 YEARS AND OVER BY LEVEL OF EDUCATIONAL ATTAINMENT, LABOR FORCE STATUS AND SEX, NORTHEASTERN REGION

ไตรมาสที่ 4/2551 : Quarter 4/2008

หน่วยนับพัน : In Thousands

สถานภาพแรงงาน	รวม	ไม่มี การศึกษา	ต่ำกว่า ประถมศึกษา	ประถม ศึกษา	มัธยมศึกษา ตอนต้น	มัธยมศึกษาตอนปลาย				อุดมศึกษา				L/ อื่นๆ	ไม่ทราบ	LABOR FORCE STATUS		
						Upper Secondary Level		Higher Level		General/ Academic	Vocational/ Teacher Training	Academic	Technical Education				Higher Technical	Teacher Training
						None	Elementary	Elementary	Secondary									
ชาย	8,650.1	158.0	2,853.6	2,274.3	1,641.0	824.6	214.6	5.6	270.6	260.2	143.8	-	3.8	-	5.8	MALE		
กำลังแรงงานรวม	7,108.8	87.4	2,417.2	1,989.5	1,151.0	703.2	153.0	3.0	255.5	224.9	121.6	-	2.6	-	2.6	Total Labor Force		
1. กำลังแรงงานปัจจุบัน	7,076.9	87.4	2,407.7	1,975.5	1,147.7	698.1	153.0	3.0	255.5	224.9	121.6	-	2.6	-	2.6	1. Current labor force		
1.1 ผู้รับค่าจ้าง	6,986.6	87.2	2,399.0	1,950.4	1,122.1	687.1	151.3	3.0	249.8	212.9	121.1	-	2.6	-	2.6	1.1 Employed		
-จ้างงาน	6,900.4	86.5	2,354.2	1,923.0	1,117.6	683.1	151.0	3.0	246.9	211.6	121.0	-	2.6	-	2.6	- At work		
-ไม่ทำงานเต็มงานประจำ	86.2	0.7	44.8	27.3	4.6	4.1	0.3	-	3.0	1.3	0.1	-	-	-	-	- With job but not at work		
1.2 ผู้ว่างงาน	90.3	0.2	8.7	25.2	25.6	10.9	1.8	-	5.6	11.9	0.5	-	-	-	-	1.2 Unemployed		
-หางานทำ	9.5	0.2	0.2	2.7	1.1	2.6	-	-	0.6	1.9	0.3	-	-	-	-	- Looking for work		
-ไม่ทำงานชั่วคราวเพื่อที่จะทำงาน	80.8	-	8.5	22.5	24.5	8.3	1.8	-	5.1	10.1	0.2	-	-	-	-	- Not looking/available for work		
2. กำลังแรงงานที่ออกนอกภาค	31.9	-	9.5	13.9	3.3	5.2	-	-	-	-	-	-	-	-	-	2. Seasonally inactive labor force		
ผู้ไม่อยู่ในกำลังแรงงาน	1,541.2	70.6	436.4	284.8	490.0	121.4	61.6	2.6	15.1	35.4	22.2	-	1.2	-	1.2	Persons not in Labor Force		
1. ทำงานบ้าน	42.4	0.0	14.5	7.4	9.8	4.9	0.5	-	1.0	3.6	0.7	-	-	-	-	1. Household work		
2. เรียนหนังสือ	721.2	-	0.1	163.3	399.6	90.4	52.9	-	0.4	12.6	-	-	-	-	-	2. Studies		
3. ยั้งติด ขรมา/ไม่สามารถทำงานได้	589.4	68.7	394.0	71.4	31.9	11.0	2.9	0.6	2.5	1.9	3.3	-	1.2	-	1.2	3. Too young/old/incapable of work		
4. อื่น ๆ	188.2	1.8	27.9	40.7	48.8	15.1	5.3	2.0	11.3	17.3	18.2	-	-	-	-	4. Others		
หญิง	8,866.2	312.7	3,446.8	2,098.7	1,440.9	669.4	158.5	3.2	311.6	243.8	180.3	-	0.4	-	0.4	FEMALE		
กำลังแรงงานรวม	5,707.2	95.8	2,166.7	1,591.7	676.7	448.7	80.2	0.4	282.9	202.6	161.5	-	0.2	-	0.2	Total Labor Force		
1. กำลังแรงงานปัจจุบัน	5,675.8	95.7	2,150.9	1,578.1	676.7	446.8	80.2	0.4	282.9	202.6	161.5	-	0.2	-	0.2	1. Current labor force		
1.1 ผู้รับค่าจ้าง	5,621.6	94.9	2,142.4	1,560.5	669.1	440.1	76.0	0.4	277.2	199.9	161.1	-	0.2	-	0.2	1.1 Employed		
-จ้างงาน	5,563.4	93.8	2,124.3	1,544.1	663.1	430.1	76.0	0.4	274.0	199.9	157.6	-	0.2	-	0.2	- At work		
-ไม่ทำงานเต็มงานประจำ	58.3	1.1	18.0	16.4	6.1	10.0	0.1	-	3.1	0.0	3.5	-	-	-	-	- With job but not at work		
1.2 ผู้ว่างงาน	54.2	0.9	8.5	17.6	7.6	6.7	4.2	-	5.7	2.7	0.4	-	-	-	-	1.2 Unemployed		
-หางานทำ	4.7	-	0.2	0.6	0.3	0.5	-	-	0.6	2.1	0.3	-	-	-	-	- Looking for work		
-ไม่ทำงานชั่วคราวเพื่อที่จะทำงาน	49.5	0.9	8.3	17.0	7.2	6.2	4.2	-	5.1	0.6	0.1	-	-	-	-	- Not looking/available for work		
2. กำลังแรงงานที่ออกนอกภาค	31.4	0.1	15.8	13.6	-	2.0	-	-	-	-	-	-	-	-	-	2. Seasonally inactive labor force		
ผู้ไม่อยู่ในกำลังแรงงาน	3,459.0	216.9	1,280.1	507.0	764.2	220.7	78.3	2.8	28.7	41.2	18.8	-	0.2	-	0.2	Persons not in Labor Force		
1. ทำงานบ้าน	1,394.5	35.3	588.4	313.9	261.3	123.3	26.1	0.6	17.2	20.7	7.8	-	-	-	-	1. Household work		
2. เรียนหนังสือ	785.9	-	0.3	156.1	483.2	84.4	49.5	-	0.4	11.9	-	-	-	-	-	2. Studies		
3. ยั้งติด ขรมา/ไม่สามารถทำงานได้	891.6	177.0	667.9	24.6	9.7	2.3	2.2	0.1	3.1	3.6	0.9	-	0.2	-	0.2	3. Too young/old/incapable of work		
4. อื่น ๆ	87.0	4.6	23.4	12.4	10.0	10.7	0.5	2.1	8.1	5.0	10.2	-	0.0	-	0.0	4. Others		

L/ รวมอาชีพระยะสั้น L/ Including Short Course Vocational

ตารางที่ 4 จำนวนผู้มีงานทำ จำแนกตามระดับการศึกษาที่สำเร็จ อาชีพ และเพศ ภาคตะวันออกเฉียงเหนือ

TABLE 4 EMPLOYED PERSONS BY LEVEL OF EDUCATIONAL ATTAINMENT, OCCUPATION AND SEX , NORTHEASTERN REGION

ไตรมาสที่ 4/2551 : Quarter 4/2008

หน่วยนับเป็นพัน : In Thousands

อาชีพ Occupation	รวม Total	ไม่มี การศึกษา None	ต่ำกว่า ประถมศึกษา Less than Elementary	ต่ำกว่า ประถมศึกษา Elementary	ประถมศึกษา ศึกษา Elementary	มัธยมศึกษา ตอนต้น Lower Secondary	มัธยมศึกษาตอนปลาย Upper Secondary Level				อุดมศึกษา Higher Level		อื่นๆ Others	ไม่ทราบ Unknown	OCCUPATION
							สามัญ General/Academic	สายอาชีพ Vocational	สายอาชีพ- การศึกษา Teacher Training	สายอาชีพ- การศึกษา Higher Technical Education	สายอาชีพ- การศึกษา Teacher Training	สายอาชีพ- การศึกษา Higher Technical Education			
ยอดรวม	12,608.2	182.1	4,541.4	3,510.9	1,791.3	1,127.2	1,127.2	227.3	3.4	577.0	412.8	282.2	-	2.8	TOTAL
1. ผู้มีวุฒิคุณนายนายข้าราชการระดับอาวุโส และผู้จัดการ	244.7	0.4	58.0	30.7	32.3	49.9	49.9	6.3	0.1	41.3	17.7	7.9	-	-	1. Legislators, senior officials and managers
2. ผู้ประกอบวิชาชีพด้านต่างๆ	403.2	1.5	2.6	2.0	0.3	0.5	0.5	2.5	0.1	145.9	46.7	201.1	-	0.1	2. Professionals
3. ผู้ประกอบวิชาชีพด้านเทคนิคสาขาต่างๆ และอาชีพที่เกี่ยวข้อง	209.1	0.5	6.4	10.5	19.8	11.4	11.4	27.0	0.1	70.2	47.6	15.6	-	-	3. Technicians and associate professionals
4. เสิร์น	265.8	0.1	3.7	5.4	17.4	41.3	41.3	22.7	0.0	98.8	62.2	14.1	-	0.1	4. Clerks
5. พนักงานบริการและพนักงานในร้านค้า และตลาด	1,537.7	15.0	405.8	288.1	294.8	252.3	252.3	61.8	0.9	102.5	94.2	22.0	-	0.3	5. Service workers and shop and market sales workers
6. ผู้ปฏิบัติงานที่มีฝีมือในด้านเกษตร และการประมง	6,992.6	106.0	3,217.7	2,191.5	877.8	468.9	468.9	42.5	1.1	29.4	41.9	13.6	-	2.2	6. Skilled agricultural and fishery workers
7. ผู้ปฏิบัติงานด้านความสามารถทางฝีมือ และธุรกิจการค้าที่เกี่ยวข้อง	1,122.6	25.0	318.5	345.7	194.0	116.8	116.8	41.7	0.3	21.0	57.0	2.8	-	-	7. Craft and related trades workers
8. ผู้ปฏิบัติงานโรงงานและเครื่องจักร และผู้ปฏิบัติงานด้านการประกอบ	550.9	3.7	95.3	153.5	138.0	106.3	106.3	12.2	0.6	12.0	28.5	0.8	-	0.1	8. Plant and machine operators and assemblers
9. อาชีวะชั้นพื้นฐานต่างๆ ในด้านการขาย และการให้บริการ	1,281.6	30.0	453.3	483.5	216.9	79.9	79.9	10.6	0.2	5.8	17.1	4.4	-	-	9. Elementary occupations
10. คนงานที่มีฝีมือแบบไว้ในหมวดอื่น	-	-	-	-	-	-	-	-	-	-	-	-	-	-	10. Workers not classifiable by occupation

รวมอาชีพระยะสั้น I/ Including Short Course Vocational

ตารางที่ 4 จำนวนผู้จ้างงานที่ ำหนดตามระดับการศึกษาที่สำเร็จ อาชีพ และเพศ ภาคตะวันออกเฉียงเหนือ

TABLE 4 EMPLOYED PERSONS BY LEVEL OF EDUCATIONAL ATTAINMENT, OCCUPATION AND SEX, NORTHEASTERN REGION

ไตรมาสที่ 4:2551 : Quarter 4:2008

หน่วยเป็นพัน : In Thousands

อาชีพ Occupation	มัธยมศึกษาตอนปลาย Upper Secondary Level										อุดมศึกษา Higher Level			ไม่ทราบ Unknown	อาชีพ Occupation
	รวม Total	ไม่มีการศึกษา None	ต่ำกว่า Elementary	ประถมศึกษา Elementary	มัธยมศึกษา ตอนต้น Lower Secondary	มัธยมศึกษา ตอนปลาย General/ Academic	มัธยมศึกษา ตอนต้น Vocational			มัธยมศึกษา ตอนปลาย Teacher Training	สูงกว่า Technical Education	สูงกว่า Higher Education	อื่นๆ Others		
							ประถมศึกษา ศึกษา Elementary	มัธยมศึกษา ศึกษา Secondary	วิชาชีพ Academic						
ชาย Male	6,986.6	87.2	2,399.0	1,950.4	1,122.1	687.1	151.3	3.0	249.8	212.9	121.1	-	2.6	MALE	
1. ผู้ปฏิบัติงานในตำแหน่งระดับอาวุโสและผู้จัดการ Senior officials and managers	209.1	0.3	49.9	26.2	29.2	42.8	5.7	0.1	34.8	14.6	5.7	-	-	1. Legislators, senior officials and managers	
2. ผู้ประกอบวิชาชีพด้านต่างๆ Professionals	165.8	1.5	0.1	1.9	0.2	0.5	1.2	0.1	63.2	14.5	82.8	-	-	2. Professionals	
3. ผู้ประกอบวิชาชีพด้านเทคนิคสาขาต่างๆ และอาชีพที่เกี่ยวข้อง Technicians and associate professionals	103.6	0.4	2.5	3.7	11.7	6.3	22.6	0.1	26.8	22.5	7.0	-	-	3. Technicians and associate professionals	
4. พนักงานบริการและพนักงานในร้านค้าและตลาด Sales workers	94.4	0.1	2.8	3.1	10.7	20.6	6.6	0.0	22.9	20.2	7.2	-	0.1	4. Clerks	
5. ผู้ปฏิบัติงานที่มีฝีมือในด้านเกษตรและกรุปรม Skilled agricultural and fishery workers	591.7	5.2	140.3	89.5	137.7	100.7	35.2	0.7	44.3	34.1	3.9	-	0.2	5. Service workers and shop and market sales workers	
6. ผู้ปฏิบัติงานที่มีฝีมือในด้านเกษตรและกรุปรม Skilled agricultural and fishery workers	3,903.7	46.5	1,733.0	1,191.9	553.6	290.2	22.7	1.1	23.3	29.4	9.9	-	2.2	6. Skilled agricultural and fishery workers	
7. ผู้ปฏิบัติงานด้านความสามารถที่มีอยู่และธุรกิจการค้าที่เกี่ยวข้อง Craft and related trades workers	768.2	17.8	176.6	223.5	142.8	94.8	38.9	0.3	19.6	53.1	1.0	-	-	7. Craft and related trades workers	
8. ผู้ปฏิบัติการโรงงานและเครื่องจักรและผู้ปฏิบัติงานด้านการประกอบและกรุปรม Plant and machine operators and assemblers	386.0	2.1	70.8	111.9	87.2	72.5	9.2	0.6	11.7	19.2	0.7	-	0.1	8. Plant and machine operators and assemblers	
9. อาชีพอื่นที่ระบุต่างๆ ในด้านการขายและกรุปรม Elementary occupations	764.1	13.3	223.0	298.7	149.1	58.8	9.4	0.1	3.3	5.6	3.0	-	-	9. Elementary occupations	
10. คนงานซึ่งไม่ได้รวมไว้ในหมวดอื่น Workers not classifiable by occupation	-	-	-	-	-	-	-	-	-	-	-	-	-	10. Workers not classifiable by occupation	
หญิง Female	5,021.6	94.9	2,142.4	1,500.5	669.1	440.1	76.0	0.4	277.2	199.9	161.1	-	0.2	FEMALE	
1. ผู้ปฏิบัติงานในตำแหน่งระดับอาวุโสและผู้จัดการ Senior officials and managers	35.6	0.1	8.2	4.5	3.1	7.0	0.7	0.1	6.5	3.1	2.2	-	-	1. Legislators, senior officials and managers	
2. ผู้ประกอบวิชาชีพด้านต่างๆ Professionals	237.5	-	2.6	0.1	0.1	-	1.3	0.1	82.8	32.2	118.3	-	0.1	2. Professionals	
3. ผู้ประกอบวิชาชีพด้านเทคนิคสาขาต่างๆ และอาชีพที่เกี่ยวข้อง Technicians and associate professionals	105.5	0.1	3.9	6.8	8.1	5.1	4.4	-	43.4	25.1	8.6	-	-	3. Technicians and associate professionals	
4. พนักงานบริการและพนักงานในร้านค้าและตลาด Sales workers	171.4	0.1	0.9	2.3	6.7	20.6	16.1	-	75.9	42.0	6.9	-	-	4. Clerks	
5. ผู้ปฏิบัติงานที่มีฝีมือในด้านเกษตรและกรุปรม Skilled agricultural and fishery workers	946.0	9.8	265.5	198.6	157.1	151.7	26.6	0.2	58.2	60.1	18.1	-	0.1	5. Service workers and shop and market sales workers	
6. ผู้ปฏิบัติงานที่มีฝีมือในด้านเกษตรและกรุปรม Skilled agricultural and fishery workers	3,088.9	59.4	1,484.6	999.6	324.2	178.8	19.9	-	6.2	12.6	3.7	-	-	6. Skilled agricultural and fishery workers	
7. ผู้ปฏิบัติงานด้านความสามารถที่มีอยู่และธุรกิจการค้าที่เกี่ยวข้อง Craft and related trades workers	354.4	7.2	142.0	122.3	51.2	21.9	2.8	-	1.4	3.9	1.8	-	-	7. Craft and related trades workers	
8. ผู้ปฏิบัติการโรงงานและเครื่องจักรและผู้ปฏิบัติงานด้านการประกอบและกรุปรม Plant and machine operators and assemblers	164.9	1.6	24.4	41.6	50.8	33.9	3.0	-	0.3	9.3	0.1	-	-	8. Plant and machine operators and assemblers	
9. อาชีพอื่นที่ระบุต่างๆ ในด้านการขายและกรุปรม Elementary occupations	517.5	16.7	210.3	184.8	67.8	21.2	1.2	0.1	2.5	11.5	1.4	-	-	9. Elementary occupations	
10. คนงานซึ่งไม่ได้รวมไว้ในหมวดอื่น Workers not classifiable by occupation	-	-	-	-	-	-	-	-	-	-	-	-	-	10. Workers not classifiable by occupation	

รวมอาชีพระยะสั้น Including Short Course Vocational

ตารางที่ 5 จำนวนผู้จ้างงาน จำแนกตามระดับการศึกษาที่สำเร็จ อุตสาหกรรม และเพศ ภาคตะวันออกเฉียงเหนือ

TABLE 5 EMPLOYED PERSONS BY LEVEL OF EDUCATIONAL ATTAINMENT, INDUSTRY AND SEX, NORTHEASTERN REGION

หน่วยเป็นพัน : In Thousands

อุตสาหกรรม Industry	รวม Total	ไม่มี การศึกษา None	ต่ำกว่า ประถมศึกษา Less than Elementary	ประถมศึกษา Elementary	มัธยมศึกษา ตอนต้น Lower Secondary	มัธยมศึกษาตอนปลาย Upper-Secondary Level				อุดมศึกษา Higher Level			อื่นๆ Others	ไม่ทราบ Unknown	INDUSTRY
						มัธยมศึกษา ทั่วไป General/ Academic	มัธยมศึกษา- ศึกษา Vocational	มัธยมศึกษา- การศึกษา Teacher Training	มัธยมศึกษา- วิชาการ Academic	มหาวิทยาลัย Technical Education	มหาวิทยาลัย การศึกษา Teacher Training				
												1,127.2			
ยอดรวม	12,608.2	182.1	4,541.4	3,510.9	1,791.3	1,127.2	227.3	3.4	527.0	412.8	282.2	-	2.8	TOTAL	
1. เหมืองแร่ การถลุงแร่ และการป่าไม้	7,559.9	125.8	3,420.2	2,393.2	977.5	498.9	46.3	1.1	35.4	45.9	13.5	-	2.2	1. Agriculture, hunting and forestry	
2. การประมง	64.3	0.0	28.4	21.5	8.5	4.6	1.3	-	-	-	0.1	-	-	2. Fishing	
3. การทำเหมืองแร่ และเหมืองหิน	4.8	-	1.4	2.0	1.2	-	0.1	-	-	-	0.1	-	-	3. Mining and quarrying	
4. การผลิต	1,001.1	18.8	260.0	291.0	199.7	136.2	19.8	0.3	23.1	48.3	4.0	-	-	4. Manufacturing	
5. การไฟฟ้า ก๊าซ และการประปา	33.3	-	5.0	2.8	5.9	6.0	0.8	-	7.7	5.1	0.1	-	-	5. Electricity, gas and water supply	
6. การก่อสร้าง	524.7	6.5	141.4	202.5	93.5	35.9	13.0	-	13.2	18.1	0.7	-	-	6. Construction	
7. การขายส่ง การขายปลีก การซ่อมแซมยานยนต์ รถจักรยานยนต์ ของใช้ส่วนบุคคล และของใช้ในครัวเรือน	1,513.5	19.3	385.8	350.9	260.9	207.5	64.5	0.4	104.1	103.7	16.3	-	0.2	7. Wholesale and retail trade, repair of motor vehicles motorcycles and personal and household goods	
8. โรงแรม และภัตตาคาร	489.4	6.6	137.3	110.5	112.7	64.4	13.8	0.7	14.9	23.1	5.2	-	0.2	8. Hotel and restaurants	
9. การขนส่ง สถานที่บันเทิงสินค้า และการคมนาคม	152.5	1.1	38.8	36.3	25.9	25.0	4.0	-	7.6	13.0	0.8	-	-	9. Transport, storage and communication	
10. การเป็นสื่อกลางทางการเงิน	56.0	-	1.8	1.5	4.5	7.9	3.4	0.1	24.7	7.5	4.7	-	0.1	10. Financial intermediation	
11. กิจกรรมด้านอสังหาริมทรัพย์ การให้เช่า และกิจกรรมทางธุรกิจ	74.4	0.2	13.8	12.5	10.0	6.2	2.6	-	12.1	9.6	7.3	-	-	11. Real estate, renting and business activities	
12. การบริหารราชการ และการป้องกันประเทศ รวมทั้งการประกันสังคมภาคบังคับ	419.5	-	34.9	20.3	47.7	60.7	41.1	0.7	136.6	58.9	18.6	-	-	12. Public administration and defence, compulsory social security	
13. การศึกษา	347.1	-	11.5	5.7	4.3	11.1	3.3	0.1	104.5	9.7	196.8	-	0.1	13. Education	
14. งานด้านสุขภาพ และงานสังคมสงเคราะห์	179.4	0.1	6.8	10.2	12.1	33.2	9.5	0.1	33.7	62.9	11.0	-	-	14. Health and social work	
15. กิจกรรมด้านบริการชุมชน สังคม และการบริการส่วนบุคคลอื่นๆ	156.2	3.3	43.1	37.9	23.7	26.3	3.5	0.1	9.4	6.1	2.8	-	-	15. Other community, social and personal service activity	
16. ลูกจ้างในครัวเรือนส่วนบุคคล	32.1	0.3	11.2	12.3	3.0	3.4	0.5	-	-	0.9	0.4	-	0.1	16. Private households with employed persons	
17. องค์การระหว่างประเทศและองค์กรต่างประเทศอื่นๆ และสมาชิก	-	-	-	-	-	-	-	-	-	-	-	-	-	17. Extra-territorial organizations and bodies	
18. ไม่ทราบ	-	-	-	-	-	-	-	-	-	-	-	-	-	18. Unknown	

1/ รวมอาชีพระยะสั้น 1/ Including Short Course Vocational

ตารางที่ 5 จำนวนผู้จ้างงาน ชั้นมัธยมศึกษาปีที่ 1 ถึง ชั้นมัธยมศึกษาปีที่ 6 ตามสาขาอาชีพ ภาคตะวันออกเฉียงเหนือ

TABLES EMPLOYED PERSONS BY LEVEL OF EDUCATIONAL ATTAINMENT, INDUSTRY AND SEX, NORTHEASTERN REGION

อุตสาหกรรม Industry	รวม Total	ไม่ ต่ำกว่า Less than	ต่ำกว่า Elementary	ประถมศึกษา Elementary	มัธยมศึกษา ต่ำกว่า Lower Secondary	ระดับมัธยมศึกษาตอนต้น Upper Secondary Level				ระดับมัธยมศึกษาตอนปลาย Higher Level				ไม่รู้ Others	สาขาอาชีพ Industry
						มัธยมศึกษา ทั่วไป General Academic	สายอาชีพ Vocational	ครู Teacher	อาชีวศึกษา Academic	สายอาชีพ Technical Education	ครู Teacher	อาชีวศึกษา Academic	สายอาชีพ Technical Education		
ชาย	6,986.6	87.2	2,390.0	1,980.4	1,122.1	687.1	151.3	3.0	249.8	212.9	121.1	-	2.6	MALE	
1. เกษตรกรรม, การทำสวน และการทำป่าไม้	4,232.2	56.1	1,827.9	1,303.2	623.9	312.9	26.4	1.1	28.8	30.8	9.9	-	2.2	1. Agriculture, hunting and forestry	
2. การประมง	49.2	-	21.5	17.4	5.1	4.5	0.5	-	-	-	0.1	-	-	2. Fishing	
3. การขุดแร่ และการทำเหมืองแร่	2.7	-	-	2.0	0.7	-	-	-	-	-	-	-	-	3. Mining and quarrying	
4. การผลิต	4,677.3	12.9	90.6	126.5	96.9	80.2	14.1	0.3	15.8	30.1	0.5	-	-	4. Manufacturing	
5. การไฟฟ้า, ก๊าซ และการประปา	29.7	-	5.0	2.6	5.9	6.0	0.4	-	5.5	4.2	0.1	-	-	5. Electricity, gas and water supply	
6. การก่อสร้าง	4,552.2	3.2	125.2	175.6	84.6	33.5	12.6	-	6.3	13.6	0.6	-	-	6. Construction	
7. การขายส่งและการค้าปลีก การซ่อมยานยนต์ รถจักรยานยนต์ รถจักรยานยนต์ และของใช้ ในครัวเรือน	8,171.1	10.6	175.8	207.7	158.4	113.2	45.6	0.2	49.4	52.9	3.1	-	0.2	7. Wholesale and retail trade, repair of motor vehicles, motorcycles and personal and household goods	
8. โรงแรม และภัตตาคาร	1,659.9	1.6	37.2	33.8	49.2	25.9	4.7	0.7	2.1	8.8	1.7	-	0.2	8. Hotel and restaurants	
9. การขนส่ง, การไปรษณีย์ และการโทรคมนาคม	1,336.6	0.1	37.1	30.9	25.6	22.7	3.9	-	2.5	10.3	0.6	-	-	9. Transport, storage and communication	
10. การเงินและการธนาคาร	295.5	-	0.9	0.1	2.8	6.8	0.9	-	10.5	4.3	3.2	-	0.1	10. Financial intermediation	
11. กิจกรรมด้านบริการที่มิใช่การค้า และกิจกรรมทางธุรกิจ	41.3	0.2	11.2	6.5	5.9	3.9	1.7	-	5.6	5.4	0.9	-	-	11. Real estate, renting and business activities	
12. การบริหารราชการ และการป้องกันประเทศ รวมทั้งการรับใช้สังคมพลเมือง	2,901.1	-	33.8	16.9	43.7	48.0	37.4	0.7	63.0	33.2	13.4	-	-	12. Public administration and defence, compulsory social security	
13. การศึกษา	1,625.6	-	9.5	3.0	4.2	6.4	0.5	0.1	47.4	4.9	86.6	-	-	13. Education	
14. งานสุขภาพและการบริการสังคม	483.3	0.1	1.7	2.1	5.2	10.3	1.8	0.1	9.6	12.3	0.2	-	-	14. Health and social work	
15. กิจกรรมด้านกิจกรรมที่มิใช่การค้า และของใช้	70.2	2.5	19.8	19.4	9.6	12.6	0.5	-	3.2	2.1	0.4	-	-	15. Other community, social and personal service activity	
16. ผู้จ้างในครัวเรือนส่วนบุคคล	5.5	-	1.9	2.5	0.5	0.2	0.2	-	-	0.0	0.1	-	-	16. Private households with employed persons	
17. องค์การระหว่างประเทศและองค์กรไม่แสวงหา กำไร และมูลนิธิ	-	-	-	-	-	-	-	-	-	-	-	-	-	17. Extra-territorial organizations and bodies	
18. ไม่ทราบ	-	-	-	-	-	-	-	-	-	-	-	-	-	18. Unknown	
หญิง	5,621.6	94.9	2,142.4	1,500.5	669.1	440.1	76.0	0.4	277.2	199.9	161.1	-	0.2	FEMALE	
1. เกษตรกรรม, การทำสวน และการทำป่าไม้	3,336.8	69.7	1,592.3	1,090.0	353.7	185.9	19.9	-	6.6	15.1	3.7	-	-	1. Agriculture, hunting and forestry	
2. การประมง	151.1	0.0	6.9	4.0	3.4	0.1	0.7	-	-	-	-	-	-	2. Fishing	
3. การขุดแร่ และการทำเหมืองแร่	2.1	-	1.4	-	0.5	-	0.1	-	-	-	0.1	-	-	3. Mining and quarrying	
4. การผลิต	5,334.4	6.0	169.4	164.5	102.8	56.0	5.7	-	7.3	18.2	3.5	-	-	4. Manufacturing	
5. การไฟฟ้า, ก๊าซ และการประปา	3.6	-	-	0.2	-	3.6	-	0.4	-	2.2	1.0	-	-	5. Electricity, gas and water supply	
6. การก่อสร้าง	696.6	3.3	16.2	26.9	8.9	2.4	0.4	-	6.9	4.5	0.1	-	-	6. Construction	
7. การขายส่งและการค้าปลีก การซ่อมยานยนต์ รถจักรยานยนต์ รถจักรยานยนต์ และของใช้ ในครัวเรือน	6,864.4	8.7	210.1	143.2	102.5	94.3	18.9	0.2	54.7	50.8	13.2	-	-	7. Wholesale and retail trade, repair of motor vehicles, motorcycles and personal and household goods	
8. โรงแรม และภัตตาคาร	3,235.5	5.0	100.1	76.7	63.5	38.5	9.1	-	12.7	14.3	3.5	-	-	8. Hotel and restaurants	
9. การขนส่ง, การไปรษณีย์ และการโทรคมนาคม	1,910.0	1.1	1.7	5.4	0.4	2.3	0.1	-	5.2	2.7	0.1	-	-	9. Transport, storage and communication	
10. การเงินและการธนาคาร	265.5	-	0.9	1.4	1.8	1.1	2.4	0.1	14.2	3.2	1.5	-	-	10. Financial intermediation	
11. กิจกรรมด้านบริการที่มิใช่การค้า และกิจกรรมทางธุรกิจ	33.1	-	2.7	6.0	4.1	2.4	0.9	-	6.4	4.2	6.5	-	-	11. Real estate, renting and business activities	
12. การบริหารราชการ และการป้องกันประเทศ รวมทั้งการรับใช้สังคมพลเมือง	1,294.4	-	1.1	3.4	4.0	12.7	3.7	-	73.6	25.7	5.2	-	-	12. Public administration and defence, compulsory social security	
13. การศึกษา	1,846.6	-	2.0	2.7	0.2	4.7	2.7	0.1	57.2	4.8	110.2	-	0.1	13. Education	
14. งานสุขภาพและการบริการสังคม	1,361.1	0.0	5.1	8.0	6.9	22.8	7.7	-	24.2	50.6	10.8	-	-	14. Health and social work	
15. กิจกรรมด้านกิจกรรมที่มิใช่การค้า และของใช้	86.0	0.8	23.3	18.5	14.0	13.7	3.0	0.1	6.2	4.0	2.4	-	-	15. Other community, social and personal service activity	
16. ผู้จ้างในครัวเรือนส่วนบุคคล	26.6	0.3	9.3	9.7	2.5	3.2	0.4	-	-	0.9	0.3	-	0.1	16. Private households with employed persons	
17. องค์การระหว่างประเทศและองค์กรไม่แสวงหา กำไร และมูลนิธิ	-	-	-	-	-	-	-	-	-	-	-	-	-	17. Extra-territorial organizations and bodies	
18. ไม่ทราบ	-	-	-	-	-	-	-	-	-	-	-	-	-	18. Unknown	

ตารางที่ 6 จำนวนผู้มีงานทำ จำแนกตามสถานภาพทำงาน อาชีพ และเพศ ภาคตะวันออกเฉียงเหนือ

TABLE 6 EMPLOYED PERSONS BY WORK STATUS, OCCUPATION AND SEX, NORTHEASTERN REGION

ไตรมาสที่ 4/2551 : Quarter 4/2008

หน่วยเป็นพัน : In Thousands

อาชีพ	สถานภาพการทำงาน Work Status							TOTAL	OCCUPATION
	รวม	นายจ้าง	ลูกจ้างรัฐบาล	ลูกจ้างเอกชน	ทำงานส่วนตัว	ช่วยธุรกิจครอบครัว	การรวมกลุ่ม		
	Total	Employer	Government Employee	Private Employee	Own Account Worker	Unpaid Family Worker	Members of Producers' Cooperatives		
ยอดรวม	12,608.2	180.4	1,015.1	2,525.1	4,900.9	3,955.7	31.1	TOTAL	
1. ผู้ปฏิบัติกฎหมายข้าราชการระดับอาวุโสและผู้จัดการ	244.7	80.0	148.7	13.9	2.1	-	0.1	1. Legislators, senior officials and managers	
2. ผู้ประกอบวิชาชีพด้านต่างๆ	403.2	0.4	354.3	41.9	4.1	2.4	0.2	2. Professionals	
3. ผู้ประกอบวิชาชีพด้านเทคนิคสาขาต่างๆ และอาชีพที่เกี่ยวข้อง	209.1	1.0	103.8	80.2	20.6	3.6	-	3. Technicians and associate professionals	
4. เสมียน	265.8	1.0	158.8	96.2	4.4	3.6	1.9	4. Clerks	
5. พนักงานบริการและพนักงานในร้านค้าและตลาด	1,537.7	34.0	88.2	238.8	695.4	481.0	0.3	5. Service workers and shop and market sales workers	
6. ผู้ปฏิบัติงานที่มีฝีมือในด้านการเกษตรและการประมง	6,992.6	26.7	14.2	121.8	3,579.4	3,248.3	2.1	6. Skilled agricultural and fishery workers	
7. ผู้ปฏิบัติงานด้านความสามารถทางฝีมือและธุรกิจการค้าที่เกี่ยวข้อง	1,122.6	23.9	30.6	624.0	309.2	116.5	18.5	7. Craft and related trades workers	
8. ผู้ปฏิบัติการโรงงานและเครื่องจักรและผู้ปฏิบัติงานด้านการประกอบ	550.9	11.3	30.7	383.0	100.3	18.5	7.2	8. Plant and machine operators and assemblers	
9. อาชีพขั้นพื้นฐานต่างๆ ในด้านการขายและการให้บริการ	1,281.6	2.1	86.0	925.4	185.4	81.8	0.9	9. Elementary occupations	
10. คนงานซึ่งมิได้จำแนกไว้ในหมวดอื่น	-	-	-	-	-	-	-	10. Workers not classifiable by occupation	

ตารางที่ 6 จำนวนผู้จ้างทำ งานตามสถานภาพทำงาน อาชีพ และเพศ ภาคตะวันออกเฉียงเหนือ

TABLE 6 EMPLOYED PERSONS BY WORK STATUS, OCCUPATION AND SEX , NORTHEASTERN REGION

ไตรมาสที่ 4/2551 : Quarter 4/2008

หน่วยเป็นพัน : in Thousands

อาชีพ	สถานภาพทำงาน Work Status										OCCUPATION
	รวม	นายจ้าง	ผู้จ้างรัฐบาล	ผู้จ้างเอกชน	ทำงานส่วนตัว	ช่วยครอบครัว	ผู้จ้างครอบครัว	Members of Producers'	Cooperatives		
	Total	Employer	Government Employee	Private Employee	Own Account Worker	Unpaid Family Worker	Unpaid Family Worker	Cooperatives			MALE
ชาย	6,986.6	136.5	577.8	1,529.0	3,270.3	1,458.0	15.1				
1. ผู้ปฏิบัติงานตาม ราชการระดับอาวุโส และผู้จัดการ	209.1	65.3	134.9	7.6	1.2	-	0.1				1. Legislators, senior officials and managers
2. ผู้ประกอบวิชาชีพด้านต่าง ๆ	165.8	0.3	142.1	18.8	3.5	1.1	0.1				2. Professionals
3. ผู้ประกอบวิชาชีพด้านเทคนิคหลายสาขา และอาชีพที่เกี่ยวข้อง	103.6	0.6	64.3	25.2	11.3	2.2	-				3. Technicians and associate professionals
4. เสมียน	94.4	0.9	59.2	31.6	2.4	0.4	-				4. Clerks
5. พนักงานบริการและพนักงานในวันค้า และตลาด	591.7	18.3	42.2	100.9	261.2	168.8	0.2				5. Service workers and shop and market sales workers
6. ผู้ปฏิบัติงานที่มีชื่อในด้านการเกษตร และกราะประมง	3,903.7	16.1	11.0	73.1	2,608.2	1,193.4	1.9				6. Skilled agricultural and fishery workers
7. ผู้ปฏิบัติงานด้านความงามการทาสีมือ และธุรกิจการที่ที่เกี่ยวข้อง	768.2	22.9	29.9	486.9	169.6	50.5	8.4				7. Craft and related trades workers
8. ผู้ปฏิบัติการ โรงงานและเครื่องจักร และผู้ปฏิบัติงานด้านกราะประมง	386.0	10.6	30.7	238.9	88.9	12.9	4.1				8. Plant and machine operators and assemblers
9. อาชีพขั้นพื้นฐานต่างๆ ในด้านกราะ และกราะใช้มือกร	764.1	1.6	63.5	546.0	124.1	28.7	0.2				9. Elementary occupations
10. คนงานซึ่งมิได้จัดแนบไว้ในหมวดอื่น	-	-	-	-	-	-	-				10. Workers not classifiable by occupation
หญิง	5,621.6	43.9	437.4	996.1	1,630.6	2,497.7	16.0				
1. ผู้ปฏิบัติงานตาม ราชการระดับอาวุโส และผู้จัดการ	35.6	14.7	13.8	6.3	0.9	-	-				1. Legislators, senior officials and managers
2. ผู้ประกอบวิชาชีพด้านต่าง ๆ	237.5	0.2	212.2	23.1	0.7	1.3	0.1				2. Professionals
3. ผู้ประกอบวิชาชีพด้านเทคนิคหลายสาขา และอาชีพที่เกี่ยวข้อง	105.5	0.4	39.5	54.9	9.3	1.4	-				3. Technicians and associate professionals
4. เสมียน	171.4	0.1	99.6	64.6	2.0	3.2	1.9				4. Clerks
5. พนักงานบริการและพนักงานในวันค้า และตลาด	946.0	15.7	46.0	137.8	434.2	312.3	0.1				5. Service workers and shop and market sales workers
6. ผู้ปฏิบัติงานที่มีชื่อในด้านการเกษตร และกราะประมง	3,088.9	10.7	3.3	48.8	971.2	2,054.9	0.1				6. Skilled agricultural and fishery workers
7. ผู้ปฏิบัติงานด้านความงามการทาสีมือ และธุรกิจการที่ที่เกี่ยวข้อง	354.4	1.0	0.7	137.1	139.6	66.0	10.1				7. Craft and related trades workers
8. ผู้ปฏิบัติการ โรงงานและเครื่องจักร และผู้ปฏิบัติงานด้านกราะประมง	164.9	0.8	-	144.1	11.4	5.6	3.1				8. Plant and machine operators and assemblers
9. อาชีพขั้นพื้นฐานต่างๆ ในด้านการกราะ และกราะใช้มือกร	517.5	0.5	22.4	379.5	61.2	53.1	0.7				9. Elementary occupations
10. คนงานซึ่งมิได้จัดแนบไว้ในหมวดอื่น	-	-	-	-	-	-	-				10. Workers not classifiable by occupation

ตารางที่ 7 จำนวนผู้จ้างงานทำ จ้างตามสถานภาพทำงาน อุตสาหกรรม และเพศ ภาคตะวันออกเฉียงเหนือ

TABLE 7 EMPLOYED PERSONS BY WORK STATUS, INDUSTRY AND SEX , NORTHEASTERN REGION

ไตรมาสที่ 4/2551 : Quarter 4/2008

หน่วยเป็นพัน : In Thousands

อุตสาหกรรม	สถานภาพการทำงาน Work Status								INDUSTRY
	รวม	นายจ้าง	ลูกจ้างรัฐบาล	ลูกจ้างเอกชน	ทำงานส่วนตัว	ช่วยธุรกิจครอบครัว	การรวมกลุ่ม		
	Total	Employer	Government Employee	Private Employee	Own Account Worker	Unpaid Family Worker	Members of Producers' Cooperatives		
ยอดรวม	12,608.2	180.4	1,015.1	2,525.1	4,900.9	3,955.7	31.1	TOTAL	
1. เกษตรกรรม การล่าสัตว์ และการป่าไม้	7,559.9	58.1	19.6	697.4	3,537.3	3,239.9	7.7	1. Agriculture, hunting and forestry	
2. การประมง	64.3	1.0	0.2	2.9	45.2	15.0	-	2. Fishing	
3. การทำเหมืองแร่ และเหมืองหิน	4.8	0.1	-	4.6	0.1	0.1	-	3. Mining and quarrying	
4. การผลิต	1,001.1	17.7	0.1	604.7	253.6	108.9	16.2	4. Manufacturing	
5. การไฟฟ้า ก๊าซ และการประปา	33.3	-	33.2	0.1	-	-	-	5. Electricity, gas and water supply	
6. การก่อสร้าง	524.7	36.5	18.6	448.2	11.8	4.8	4.8	6. Construction	
7. การขายส่ง การขายปลีก การซ่อมแซมยานยนต์ รถจักรยานยนต์ ของใช้ส่วนบุคคล และของใช้ในครัวเรือน	1,513.5	39.3	-	420.4	650.7	402.8	0.3	7. Wholesale and retail trade, repair of motor vehicles motorcycles and personal and household goods	
8. โรงแรมและภัตตาคาร	489.4	14.3	1.1	85.0	235.3	153.8	-	8. Hotel and restaurants	
9. การขนส่ง สถานที่เก็บสินค้า และการคมนาคม	152.5	2.3	9.3	58.2	71.3	11.5	-	9. Transport, storage and communication	
10. การเป็นสื่อกลางทางการเงิน	56.0	0.1	16.9	34.9	4.1	0.1	-	10. Financial intermediation	
11. กิจการด้านอสังหาริมทรัพย์ การให้เช่า และกิจกรรมทางธุรกิจ	74.4	3.4	12.0	35.2	18.7	4.8	0.1	11. Real estate, renting and business activities	
12. การบริหารราชการ และการป้องกันประเทศ รวมทั้งการประกันสังคมภาคบังคับ	419.5	-	419.5	-	-	-	-	12. Public administration and defence, compulsory social security	
13. การศึกษา	347.1	0.1	312.1	32.9	2.0	-	-	13. Education	
14. งานด้านสุขภาพ และงานสังคมสงเคราะห์	179.4	0.6	151.8	20.5	6.4	0.2	-	14. Health and social work	
15. กิจการด้านบริการชุมชน สังคม และการบริการส่วนบุคคลอื่นๆ	156.2	7.0	20.8	47.9	64.5	14.1	1.9	15. Other community, social and personal service activity	
16. ลูกจ้างในครัวเรือนส่วนบุคคล	32.1	-	-	32.1	-	-	-	16. Private households with employed persons	
17. องค์การระหว่างประเทศและองค์การต่างประเทศอื่นๆ และสมาชิก	-	-	-	-	-	-	-	17. Extra-territorial organizations and bodies	
18. ไม่ทราบ	-	-	-	-	-	-	-	18. Unknown	

ตารางที่ 8 จำนวนผู้ปฏิบัติงาน จำนวนชั่วโมงทำงานต่อสัปดาห์ การมีเวลาเหลือและต้องการทำงานเพิ่มขึ้น และเพศ ภาคตะวันออกเฉียงเหนือ
TABLE 8 EMPLOYED PERSONS BY OCCUPATION, HOURS WORKED PER WEEK, AVAILABILITY FOR ADDITIONAL WORK AND SEX, NORTHEASTERN REGION

ไตรมาสที่ 4/2551 : Quarter 4/2008

หน่วยเป็นพัน : In Thousands

จำนวนชั่วโมงทำงาน เพศ และ การมีเวลาเหลือ และต้องการทำงานเพิ่มขึ้น	อาชีพ Occupation											HOURS WORKED, SEX AND AVAILABILITY FOR ADDITIONAL WORK
	รวม Total	ผู้บัญญัติกฎหมาย และผู้จัดการ Legislators & Managers	วิชาชีพ ด้านต่างๆ Professional	วิชาชีพ ด้านเทคนิค Technicians	เสมียน Clerks	พนักงาน บริการ Service Workers	ด้านการเกษตร และประมง Agricultural & Fishery	ด้านความ สามารถทางฝีมือ Craft & related trades	ผู้ปฏิบัติงาน โรงงานเครื่องจักร Plant & Machine operators	อาชีพอื่น ฐานต่างๆ Elementary occupations	คนงานซึ่งมี ได้แก่ ในหมวดอื่น Not classifiable	
ยอดรวม	12,608.2	244.7	403.2	209.1	265.8	1,537.7	6,992.6	1,122.6	550.9	1,281.6	-	TOTAL
มี	365.3	2.8	1.0	1.8	0.8	22.6	241.3	33.7	7.4	54.2	-	Available
ไม่มี	12,242.9	241.9	402.2	207.4	265.0	1,515.1	6,751.3	1,089.0	543.5	1,227.4	-	Not available
มีงานประจำแต่ไม่ได้ทำงาน	144.5	1.0	7.3	0.2	0.5	11.6	108.8	5.3	7.5	2.2	-	With job not work
มี	19.1	-	-	0.1	-	0.6	15.9	2.4	-	0.1	-	Available
ไม่มี	125.4	1.0	7.3	0.1	0.5	11.0	93.0	2.9	7.5	2.1	-	Not available
1-9 ชั่วโมง	109.3	2.4	1.6	1.3	-	3.3	90.4	2.0	1.3	7.1	-	1-9 hours
มี	16.1	0.0	-	-	-	-	13.9	-	-	2.2	-	Available
ไม่มี	93.3	2.3	1.6	1.3	-	3.3	76.5	2.0	1.3	5.0	-	Not available
10-19 ชั่วโมง	409.2	0.5	2.7	2.7	0.8	28.1	320.4	17.2	3.3	33.4	-	10-19 hours
มี	40.7	-	0.0	1.0	0.1	4.5	21.9	3.6	-	9.6	-	Available
ไม่มี	368.5	0.5	2.6	1.6	0.7	23.6	298.6	13.7	3.3	23.8	-	Not available
20-29 ชั่วโมง	1,076.5	7.0	15.4	5.7	5.4	64.9	809.5	48.5	18.9	101.2	-	20-29 hours
มี	88.7	1.2	-	-	-	5.4	61.1	4.8	3.3	13.0	-	Available
ไม่มี	987.8	5.9	15.4	5.7	5.4	59.5	748.4	43.7	15.6	88.2	-	Not available
30-34 ชั่วโมง	569.1	8.1	5.5	3.9	2.8	44.3	369.6	50.6	11.6	72.6	-	30-34 hours
มี	34.1	-	0.1	0.4	-	4.0	17.3	5.2	0.6	6.5	-	Available
ไม่มี	535.0	8.1	5.5	3.6	2.8	40.3	352.2	45.4	11.0	66.1	-	Not available
35-39 ชั่วโมง	1,554.5	75.2	218.4	63.9	104.6	137.4	772.2	70.0	28.5	84.4	-	35-39 hours
มี	45.8	0.4	0.2	-	0.5	3.3	31.1	1.6	-	8.8	-	Available
ไม่มี	1,508.7	74.7	218.2	63.9	104.1	134.1	741.1	68.4	28.5	75.6	-	Not available
40-49 ชั่วโมง	4,107.1	65.1	124.1	79.6	109.1	427.0	2,183.9	448.3	219.5	450.5	-	40-49 hours
มี	81.7	1.2	0.7	0.2	0.1	2.3	54.2	8.3	3.4	11.5	-	Available
ไม่มี	4,025.4	63.9	123.4	79.4	109.0	424.8	2,129.8	440.0	216.1	439.1	-	Not available
50 ชั่วโมงขึ้นไป	4,638.0	85.5	28.3	51.9	42.5	821.0	2,337.8	480.7	260.2	530.1	-	50 hours and over
มี	39.1	-	-	0.1	-	2.5	26.0	7.8	0.2	2.6	-	Available
ไม่มี	4,598.9	85.5	28.3	51.8	42.5	818.5	2,311.8	472.9	260.1	527.5	-	Not available

ตารางที่ 8 จำนวนผู้จ้างงาน จำนวนคนต่ออาชีพ จำนวนชั่วโมงทำงานต่อสัปดาห์ การมีเวลาถือของและต้องการทำงานเพิ่มขึ้น และเพศ ภาคตะวันออกเฉียงเหนือ
 TABLE 8 EMPLOYED PERSONS BY OCCUPATION, HOURS WORKED PER WEEK, AVAILABILITY FOR ADDITIONAL WORK AND SEX, NORTHEASTERN REGION

ไตรมาสที่ 4:2551 - Quarter 4:2008

หน่วยนับพัน : In Thousands

จำนวนชั่วโมงทำงาน เพศ และ การมีเวลาถือของ และต้องการทำงานเพิ่มขึ้น	อาชีพ Occupation										รวม Total	จำนวนชั่วโมง ทำงานซึ่งมี ผู้ใช้เกณฑ์ ใหม่โดยมี ความพร้อม สำหรับงาน เพิ่มเติม Not classifiable	HOURS WORKED, SEX AND AVAILABILITY FOR ADDITIONAL WORK	
	ผู้บังคับบัญชา และผู้จัดการ Legislators & Managers	วิชาชีพ ด้านต่างๆ Profes- sional	วิชาชีพ ด้านเทคนิค Technicians	เสมียน Clerks	พนักงาน บริการ Workers	ด้านการเกษตร และประมง Agricultural & Fishery	ช่างเทคนิค & related trades	ช่างฝีมือ Craft	ผู้ปฏิบัติงาน โรงงานเครื่องจักร Plant & Machine operators	อาชีพอื่น Elementary occupations				ไม่สามารถ จัดประเภท ได้ Not classifiable
ชาย	209.1	165.8	103.6	94.4	591.7	3,903.7	768.2	386.0	764.1	-	3,903.7	764.1	-	MALE
มี	2.8	0.9	0.1	0.1	7.7	158.6	26.3	7.3	34.8	-	158.6	34.8	-	Available
ไม่มี	206.4	164.9	103.5	94.3	584.0	3,745.1	741.9	378.7	729.3	-	3,745.1	729.3	-	Not available
มีงบประมาณแต่ไม่ได้ทำงาน	0.6	1.0	0.1	0.1	3.9	71.3	3.9	3.3	1.9	-	71.3	1.9	-	With job not work
มี	-	-	-	-	0.1	7.7	1.1	-	0.1	-	7.7	0.1	-	Available
ไม่มี	0.6	1.0	0.1	0.1	3.9	63.7	2.8	3.3	1.8	-	63.7	1.8	-	Not available
1-9 ชั่วโมง	2.4	0.4	0.1	-	2.1	43.4	1.7	1.1	2.3	-	43.4	2.3	-	1-9 hours
มี	0.0	-	-	-	-	10.2	-	-	1.4	-	10.2	1.4	-	Available
ไม่มี	2.3	0.4	0.1	-	2.1	33.3	1.7	1.1	0.9	-	33.3	0.9	-	Not available
10-19 ชั่วโมง	0.2	1.2	1.1	0.1	9.7	144.6	14.0	3.2	18.2	-	144.6	18.2	-	10-19 hours
มี	-	-	0.1	-	0.0	10.0	3.5	0.0	6.7	-	10.0	6.7	-	Available
ไม่มี	0.2	1.2	1.0	0.1	9.6	134.6	10.5	3.2	11.5	-	134.6	11.5	-	Not available
20-29 ชั่วโมง	5.1	5.8	3.9	0.1	27.5	416.5	27.1	16.0	54.2	-	416.5	54.2	-	20-29 hours
มี	1.2	-	4.4	-	1.1	37.6	4.4	3.2	6.7	-	37.6	6.7	-	Available
ไม่มี	4.0	5.8	3.9	0.1	26.5	379.0	22.7	12.8	47.4	-	379.0	47.4	-	Not available
30-34 ชั่วโมง	6.6	2.5	1.9	0.7	17.3	185.4	38.1	10.5	41.5	-	185.4	41.5	-	30-34 hours
มี	-	0.1	-	-	3.7	15.8	5.1	0.6	3.3	-	15.8	3.3	-	Available
ไม่มี	6.6	2.5	1.9	0.7	13.6	169.6	33.0	9.9	38.2	-	169.6	38.2	-	Not available
35-39 ชั่วโมง	65.2	89.5	36.1	41.2	53.5	380.6	35.7	24.0	53.9	-	380.6	53.9	-	35-39 hours
มี	0.4	0.1	0.1	0.1	0.9	7.6	2.0	1.3	7.6	-	7.6	7.6	-	Available
ไม่มี	64.7	89.4	36.1	41.2	52.6	360.3	34.4	24.0	46.3	-	360.3	46.3	-	Not available
40-49 ชั่วโมง	53.2	54.2	36.0	33.0	169.1	1,173.8	311.7	139.0	258.6	-	1,173.8	258.6	-	40-49 hours
มี	1.2	0.7	0.1	0.1	1.7	40.1	5.9	3.4	7.3	-	40.1	7.3	-	Available
ไม่มี	52.0	53.5	36.0	32.9	167.4	1,133.7	305.8	135.6	251.3	-	1,133.7	251.3	-	Not available
50 ชั่วโมงขึ้นไป	75.9	11.3	24.5	19.1	308.6	1,488.0	335.9	188.9	333.6	-	1,488.0	333.6	-	50 hours and over
มี	-	-	-	-	0.2	17.0	4.9	0.2	1.7	-	17.0	1.7	-	Available
ไม่มี	75.9	11.3	24.5	19.1	308.4	1,471.0	331.0	188.7	331.9	-	1,471.0	331.9	-	Not available
หญิง	35.6	237.5	105.5	171.4	946.0	3,088.9	354.4	164.9	517.5	-	3,088.9	517.5	-	FEMALE
มี	-	0.1	1.7	0.6	14.9	82.7	7.4	0.1	19.4	-	82.7	19.4	-	Available
ไม่มี	35.6	237.3	103.8	170.8	931.1	3,006.2	347.0	164.9	498.1	-	3,006.2	498.1	-	Not available
มีงบประมาณแต่ไม่ได้ทำงาน	0.4	6.3	0.1	0.4	7.7	37.5	1.4	4.2	0.3	-	37.5	0.3	-	With job not work
มี	-	-	0.1	-	0.6	8.2	1.3	-	0.1	-	8.2	0.1	-	Available
ไม่มี	0.4	6.3	0.0	0.4	7.2	29.3	0.1	4.2	0.3	-	29.3	0.3	-	Not available
1-9 ชั่วโมง	-	1.2	1.2	-	1.3	47.0	0.3	0.2	4.8	-	47.0	4.8	-	1-9 hours
มี	-	-	-	-	-	3.7	-	-	0.7	-	3.7	0.7	-	Available
ไม่มี	-	1.2	1.2	-	1.3	43.3	0.3	0.2	4.1	-	43.3	4.1	-	Not available
10-19 ชั่วโมง	0.3	1.5	1.6	0.7	18.4	175.8	3.2	0.1	15.3	-	175.8	15.3	-	10-19 hours
มี	-	0.0	0.9	0.1	4.5	11.8	0.1	-	2.9	-	11.8	2.9	-	Available
ไม่มี	0.3	1.4	0.6	0.6	14.0	164.0	3.2	0.1	12.4	-	164.0	12.4	-	Not available
20-29 ชั่วโมง	1.9	9.6	1.7	5.3	37.4	393.0	21.4	2.9	47.0	-	393.0	47.0	-	20-29 hours
มี	-	-	-	-	4.4	23.5	0.4	0.1	6.2	-	23.5	6.2	-	Available
ไม่มี	1.9	9.6	1.7	5.3	33.0	369.5	21.0	2.8	40.8	-	369.5	40.8	-	Not available
30-34 ชั่วโมง	1.5	3.0	2.1	2.1	27.0	184.2	12.6	1.1	31.1	-	184.2	31.1	-	30-34 hours
มี	-	-	0.4	-	0.4	1.5	0.1	-	3.2	-	1.5	3.2	-	Available
ไม่มี	1.5	3.0	1.7	2.1	26.7	182.7	12.5	1.1	27.9	-	182.7	27.9	-	Not available
35-39 ชั่วโมง	10.0	128.9	27.8	63.4	83.9	391.5	34.3	4.5	30.5	-	391.5	30.5	-	35-39 hours
มี	-	0.1	-	0.5	2.3	10.8	0.3	1.2	1.2	-	10.8	1.2	-	Available
ไม่มี	10.0	128.8	27.8	62.9	81.6	380.8	34.0	4.5	29.4	-	380.8	29.4	-	Not available
40-49 ชั่วโมง	11.9	69.9	43.6	76.1	257.9	1,010.2	136.5	80.5	192.0	-	1,010.2	192.0	-	40-49 hours
มี	-	-	0.2	0.1	0.6	14.1	2.4	4.2	4.2	-	14.1	4.2	-	Available
ไม่มี	11.9	69.9	43.4	76.1	257.3	996.1	134.1	80.5	187.8	-	996.1	187.8	-	Not available
50 ชั่วโมงขึ้นไป	9.6	17.0	27.4	23.4	512.4	849.8	144.8	71.4	196.5	-	849.8	196.5	-	50 hours and over
มี	-	-	0.1	-	2.3	9.0	2.9	-	0.9	-	9.0	0.9	-	Available
ไม่มี	9.6	17.0	27.3	23.4	510.1	840.8	141.9	71.4	195.6	-	840.8	195.6	-	Not available

ตารางที่ 9 จำนวนผู้มีงานทำ จำนวนคนอุตสาหกรรม จำนวนชั่วโมงทำงานต่อสัปดาห์ การมีเวลาเหลือพอและต่อการทำงานเพิ่มขึ้น และเพศ ภาคตะวันออกเฉียงเหนือ

TABLE 9 EMPLOYED PERSONS BY INDUSTRY, HOURS WORKED PER WEEK, AVAILABILITY FOR ADDITIONAL WORK AND SEX, NORTHEASTERN REGION

ไตรมาสที่ 4/2551 : Quarter 4/2008

หน่วยเป็นพัน : In Thousands

จำนวนชั่วโมงทำงาน เพศ และ การมีเวลาเหลือพอ และต่อการทำงานเพิ่มขึ้น	อุตสาหกรรม Industry											รวม Total	HOURS WORKED, SEX AND AVAILABILITY FOR ADDITIONAL WORK
	เกษตรกรรม Agriculture	การประมง Fishing	เหมืองแร่ เหมืองหิน Mining & Quarrying	การผลิต Manufacturing	ไฟฟ้า ก๊าซ และประปา Electricity, Gas & Water supply	การก่อสร้าง Construction	การขายส่ง การขายปลีก Wholesale & Retail trade	โรงแรม และภัตตาคาร Hotels & Restaurants	การขนส่ง Transport	การขนส่ง & Communi- cation	รวม TOTAL		
ยอดรวม	12,608.2	7,559.9	64.3	4.8	1,001.1	33.3	524.7	1,513.5	489.4	152.5	152.5	TOTAL	
มี	365.3	277.5	10.1	-	12.1	-	19.1	21.8	10.0	3.8	3.8	Available	
ไม่มี	12,242.9	7,282.5	54.2	4.8	989.1	33.3	505.7	1,491.7	479.4	148.8	148.8	Not available	
มีงานประจำแต่ไม่ได้ทำงาน	144.5	110.3	-	-	6.5	-	2.0	7.3	5.9	2.9	2.9	With job not work	
มี	19.1	15.8	-	-	1.3	-	1.2	-	0.7	0.1	0.1	Available	
ไม่มี	125.4	94.5	-	-	5.2	-	0.8	7.3	5.3	2.8	2.8	Not available	
1-9 ชั่วโมง	109.3	96.8	0.1	-	0.9	-	1.8	3.3	0.5	0.7	0.7	1-9 hours	
มี	16.1	15.9	-	-	-	-	0.0	0.1	-	-	-	Available	
ไม่มี	93.3	80.9	0.1	-	0.9	-	1.7	3.2	0.5	0.7	0.7	Not available	
10-19 ชั่วโมง	409.2	337.6	4.2	-	9.2	-	10.4	16.2	17.8	1.7	1.7	10-19 hours	
มี	40.7	27.4	3.4	-	0.2	-	2.9	0.6	4.4	-	-	Available	
ไม่มี	368.5	310.2	0.9	-	9.0	-	7.5	15.6	13.4	1.7	1.7	Not available	
20-29 ชั่วโมง	1,076.5	869.1	11.7	0.1	48.3	-	18.6	54.0	24.5	9.6	9.6	20-29 hours	
มี	88.7	71.0	0.7	-	1.5	-	4.7	2.9	2.2	2.9	2.9	Available	
ไม่มี	987.8	798.1	11.0	0.1	46.8	-	13.9	51.2	22.3	6.7	6.7	Not available	
30-34 ชั่วโมง	569.1	412.1	8.4	-	36.2	2.8	22.9	42.6	14.4	5.5	5.5	30-34 hours	
มี	34.1	19.5	3.5	-	0.5	-	2.4	6.6	0.8	-	-	Available	
ไม่มี	535.0	392.6	4.9	-	35.7	2.8	20.4	36.0	13.5	5.5	5.5	Not available	
35-39 ชั่วโมง	1,554.5	791.5	8.6	0.1	56.3	11.8	16.7	77.3	40.4	11.9	11.9	35-39 hours	
มี	45.8	36.4	2.4	-	1.1	-	1.3	2.4	0.5	-	-	Available	
ไม่มี	1,508.7	755.0	6.2	0.1	55.2	11.8	15.4	74.9	39.9	11.9	11.9	Not available	
40-49 ชั่วโมง	4,107.1	2,359.8	20.9	2.5	419.6	10.7	215.4	479.8	160.7	56.4	56.4	40-49 hours	
มี	81.7	63.7	0.1	-	3.5	-	5.7	4.2	0.8	0.4	0.4	Available	
ไม่มี	4,025.4	2,296.1	20.8	2.5	416.1	10.7	209.7	475.7	159.9	56.0	56.0	Not available	
50 ชั่วโมงขึ้นไป	4,638.0	2,582.8	10.5	2.2	424.2	8.0	237.0	833.0	225.3	63.9	63.9	50 hours and over	
มี	39.1	27.7	-	-	4.1	-	0.8	5.0	0.7	0.4	0.4	Available	
ไม่มี	4,598.9	2,555.1	10.5	2.2	420.2	8.0	236.2	828.0	224.6	63.6	63.6	Not available	

ตารางที่ 9 จำนวนผู้มีงานทำ จำนวนคนอุตสาหกรรม จำนวนชั่วโมงทำงานต่อสัปดาห์ การมีเวลาเหลือพอและต้องการทำงานเพิ่มขึ้น และเพศ ภาคตะวันออกเฉียงเหนือ (ต่อ)

TABLE 9 EMPLOYED PERSONS BY INDUSTRY, HOURS WORKED PER WEEK, AVAILABILITY FOR ADDITIONAL WORK AND SEX, NORTHEASTERN REGION (Contd.)

ไตรมาสที่ 4/2551 : Quarter 4/2008

หน่วยเป็นพัน : In Thousands

จำนวนชั่วโมงทำงาน เพศ และ การมีเวลาเหลือพอ และต้องการทำงานเพิ่มขึ้น	อุตสาหกรรม (ต่อ) Industry (Contd.)										HOURS WORKED, SEX AND AVAILABILITY FOR ADDITIONAL WORK
	สื่อกลาง ทางการเงิน Financial intermediation	อสังหาริมทรัพย์ และการให้เช่า Real estate & Renting	บริหารราชการ และป้องกันประเทศ Public adminis- tration & Defence	การศึกษา Education	สุขภาพและ สังคมสงเคราะห์ Health & Social work	บริการ ชุมชน สังคม Other community & Social	ลูกจ้างในครัว- เรือนส่วนบุคคล Private households with employed persons	องค์กร ระหว่างประเทศ Extra-territorial organizations	ไม่ทราบ Unknown	TOTAL	
ยอดรวม	56.0	74.4	419.5	347.1	179.4	156.2	32.1	-	-	-	Available
มี	0.2	0.3	3.0	1.1	2.2	3.2	1.2	-	-	-	Not available
ไม่มี	55.8	74.1	416.4	346.0	177.2	153.0	30.9	-	-	-	With job not work
มีงานประจำแต่ไม่ได้ทำงาน	0.2	0.4	0.6	7.3	0.1	1.0	0.1	-	-	-	Available
มี	0.1	-	-	-	-	-	-	-	-	-	Not available
ไม่มี	0.1	0.4	0.6	7.3	0.1	1.0	0.1	-	-	-	1-9 hours
1-9 ชั่วโมง	-	-	1.1	2.9	1.4	0.1	-	-	-	-	Available
มี	-	-	-	-	-	-	-	-	-	-	Not available
ไม่มี	-	-	1.1	2.9	1.4	0.1	-	-	-	-	10-19 hours
10-19 ชั่วโมง	0.2	1.9	0.2	3.0	2.3	2.5	2.0	-	-	-	Available
มี	0.1	0.2	-	-	0.9	0.2	0.4	-	-	-	Not available
ไม่มี	0.1	1.7	0.2	3.0	1.4	2.3	1.6	-	-	-	20-29 hours
20-29 ชั่วโมง	0.7	2.8	10.4	13.2	6.1	7.1	0.4	-	-	-	Available
มี	-	-	0.9	0.1	-	1.9	-	-	-	-	Not available
ไม่มี	0.7	2.8	9.5	13.2	6.1	5.2	0.4	-	-	-	30-34 hours
30-34 ชั่วโมง	2.0	2.1	5.4	4.1	5.2	5.4	0.2	-	-	-	Available
มี	-	-	-	0.1	0.4	-	0.2	-	-	-	Not available
ไม่มี	2.0	2.1	5.4	4.0	4.8	5.4	-	-	-	-	35-39 hours
35-39 ชั่วโมง	10.1	11.3	234.8	203.5	66.7	10.8	3.0	-	-	-	Available
มี	-	-	1.0	0.2	0.5	-	0.1	-	-	-	Not available
ไม่มี	10.1	11.3	233.8	203.3	66.2	10.8	3.0	-	-	-	40-49 hours
40-49 ชั่วโมง	32.9	23.2	108.0	90.3	55.5	62.5	9.1	-	-	-	Available
มี	-	-	1.2	0.7	0.1	1.0	0.4	-	-	-	Not available
ไม่มี	32.9	23.2	106.9	89.6	55.4	61.5	8.7	-	-	-	50 hours and over
50 ชั่วโมงขึ้นไป	9.9	32.8	59.1	22.8	42.2	66.9	17.2	-	-	-	Available
มี	0.1	0.0	-	-	0.2	0.1	-	-	-	-	Not available
ไม่มี	9.9	32.7	59.1	22.8	42.0	66.8	17.2	-	-	-	Not available

ตารางที่ 9 จำนวนผู้ทำงาน จำนวนชั่วโมงทำงานต่อสัปดาห์ การมีเวลาเหลือพอและต้องการทำงานเพิ่มขึ้น และเพศ ภาคตะวันออกเฉียงเหนือ
 TABLE 9 EMPLOYED PERSONS BY INDUSTRY, HOURS WORKED PER WEEK, AVAILABILITY FOR ADDITIONAL WORK AND SEX, NORTHEASTERN REGION

จำนวนผู้ทำงาน เพศ และ การมีเวลาเหลือพอ และต้องการทำงานเพิ่มขึ้น	อุตสาหกรรม Industry										รวม Total	HOURS WORKED, SEX AND AVAILABILITY FOR ADDITIONAL WORK
	เกษตรกรรม Agriculture	การประมง Fishing	เหมืองแร่ และหิน Mining & Quarrying	การผลิต Manufacturing	ไฟฟ้า ก๊าซ และไอน้ำ Electricity, Gas & Water supply	การก่อสร้าง Construction	การค้าส่ง Wholesale & Retail trade	โรงแรม และภัตตาคาร Hotels & Restaurants	การขนส่ง Transport & Communi- cation	การขนส่ง Transport & Communi- cation		
ชาย	6,986.6	49.2	2.7	467.7	29.7	455.2	817.1	165.9	133.6	133.6	MALE	
มี	181.8	7.4	-	4.7	-	17.6	15.8	1.9	3.7	3.7	Available	
ไม่มี	6,748.1	41.9	2.7	463.0	29.7	437.6	801.2	163.9	129.8	129.8	Not available	
มีงานประจำแต่ไม่ได้ทำงาน	86.2	-	-	0.9	-	2.0	4.0	1.5	2.8	2.8	With job not work	
มี	8.9	-	-	-	-	1.2	-	0.1	0.1	0.1	Available	
ไม่มี	77.3	-	-	0.9	-	0.8	4.0	1.5	2.7	2.7	Not available	
1-9 ชั่วโมง	53.4	0.1	-	0.5	-	1.8	2.3	0.1	0.7	0.7	1-9 hours	
มี	11.6	-	-	-	-	-	0.1	-	-	-	Available	
ไม่มี	33.7	0.1	-	0.5	-	1.7	2.2	0.1	0.7	0.7	Not available	
10-19 ชั่วโมง	192.3	2.8	-	5.8	-	10.3	8.9	4.0	1.7	1.7	10-19 hours	
มี	20.4	2.1	-	0.1	-	2.8	0.6	0.0	-	-	Available	
ไม่มี	139.9	0.7	-	5.7	-	7.5	8.4	4.0	1.7	1.7	Not available	
20-29 ชั่วโมง	556.4	8.7	-	22.6	-	15.6	27.7	6.1	9.6	9.6	20-29 hours	
มี	54.1	-	-	1.1	-	4.7	1.6	-	2.9	2.9	Available	
ไม่มี	502.2	8.7	-	21.5	-	11.0	26.1	6.1	6.7	6.7	Not available	
30-34 ชั่วโมง	304.5	6.3	-	22.6	2.7	19.3	25.6	5.5	4.9	4.9	30-34 hours	
มี	14.9	3.4	-	0.5	-	2.4	6.2	0.8	-	-	Available	
ไม่มี	275.9	2.9	-	22.1	2.7	16.9	19.4	4.6	4.9	4.9	Not available	
35-39 ชั่วโมง	779.7	7.3	-	19.2	9.3	16.2	35.8	14.9	9.0	9.0	35-39 hours	
มี	30.7	1.7	-	0.7	-	1.3	0.2	0.4	-	-	Available	
ไม่มี	748.9	5.7	-	18.5	9.3	14.9	35.6	14.5	9.0	9.0	Not available	
40-49 ชั่วโมง	2,228.5	15.6	1.4	183.3	9.9	187.9	270.8	57.8	44.7	44.7	40-49 hours	
มี	60.2	0.1	-	1.1	-	4.7	3.9	0.4	0.4	0.4	Available	
ไม่มี	2,168.2	15.5	1.4	182.3	9.9	183.2	266.9	57.4	44.4	44.4	Not available	
50 ชั่วโมงขึ้นไป	2,785.8	8.4	1.4	212.9	7.9	202.1	442.0	76.0	60.1	60.1	50 hours and over	
มี	23.9	-	-	1.2	-	0.6	3.3	0.3	0.4	0.4	Available	
ไม่มี	2,761.9	8.4	1.4	211.7	7.9	201.5	438.6	75.7	59.8	59.8	Not available	
หญิง	5,621.6	15.1	2.1	533.4	3.6	69.6	696.4	323.5	19.0	19.0	FEMALE	
มี	126.8	2.7	-	7.3	-	1.4	5.9	8.1	0.1	0.1	Available	
ไม่มี	5,494.8	12.4	2.1	526.1	3.6	68.1	690.5	315.5	19.0	19.0	Not available	
มีงานประจำแต่ไม่ได้ทำงาน	58.3	-	-	5.6	-	-	3.3	4.4	0.1	0.1	With job not work	
มี	10.2	-	-	1.3	-	-	-	0.6	-	-	Available	
ไม่มี	48.1	-	-	4.3	-	-	3.3	3.8	0.1	0.1	Not available	
1-9 ชั่วโมง	56.0	-	-	0.5	-	-	0.9	0.3	-	-	1-9 hours	
มี	4.4	-	-	-	-	-	-	-	-	-	Available	
ไม่มี	51.5	-	-	0.5	-	-	0.9	0.3	-	-	Not available	
10-19 ชั่วโมง	216.9	1.4	-	3.4	-	0.1	7.3	13.8	-	-	10-19 hours	
มี	20.3	1.2	-	0.1	-	0.1	0.0	4.4	-	-	Available	
ไม่มี	196.6	0.2	-	3.3	-	-	7.3	9.4	-	-	Not available	
20-29 ชั่วโมง	520.2	3.0	0.1	25.8	-	3.0	26.3	18.4	-	-	20-29 hours	
มี	34.6	0.7	-	0.4	-	0.1	1.2	2.2	-	-	Available	
ไม่มี	485.6	2.3	0.1	25.4	-	2.9	25.1	16.2	-	-	Not available	
30-34 ชั่วโมง	264.6	2.0	-	13.6	0.2	3.6	17.0	8.9	0.6	0.6	30-34 hours	
มี	5.6	0.1	-	-	-	0.1	0.4	-	-	-	Available	
ไม่มี	259.1	2.0	-	13.6	0.2	3.5	16.5	8.9	0.6	0.6	Not available	
35-39 ชั่วโมง	774.9	1.3	0.1	37.1	2.5	0.5	41.5	25.5	2.9	2.9	35-39 hours	
มี	15.1	0.7	-	0.3	-	-	2.2	0.1	-	-	Available	
ไม่มี	759.8	0.5	0.1	36.7	2.5	0.5	39.2	25.4	2.9	2.9	Not available	
40-49 ชั่วโมง	1,878.6	5.3	1.1	236.3	0.8	27.5	209.1	102.9	11.7	11.7	40-49 hours	
มี	21.5	-	-	2.4	-	1.0	0.3	0.4	0.1	0.1	Available	
ไม่มี	1,857.1	5.3	1.1	233.9	0.8	26.6	208.8	102.5	11.6	11.6	Not available	
50 ชั่วโมงขึ้นไป	1,852.2	2.1	0.8	211.4	0.1	34.9	391.1	149.4	3.8	3.8	50 hours and over	
มี	9.5	-	-	2.9	-	0.3	1.7	0.4	-	-	Available	
ไม่มี	1,837.1	2.1	0.8	208.5	0.1	34.7	389.4	149.0	3.8	3.8	Not available	

หน่วยนับ: In Thousands

ตารางที่ 9 จำนวนผู้มีงานทำ ด้านตามอุตสาหกรรมจำนวนชั่วโมงทำงานต่อสัปดาห์ การมีเวลาเหลือและต้องการทำงานเพิ่มขึ้น และเพศ ภาคตะวันออกเฉียงเหนือ (ต่อ)
 TABLE 9 EMPLOYED PERSONS BY INDUSTRY, HOURS WORKED PER WEEK, AVAILABILITY FOR ADDITIONAL WORK AND SEX, NORTHEASTERN REGION (Contd.)

หน่วยเป็นพัน : In Thousands

จำนวนชั่วโมงทำงาน เพศ และ การมีเวลาเหลือ และต้องการทำงานเพิ่มขึ้น	อุตสาหกรรม (ต่อ) Industry (Contd.)										HOURS WORKED, SEX AND AVAILABILITY FOR ADDITIONAL WORK	
	สื่อกลาง ทางการเงิน Financial intermediation	อสังหาริมทรัพย์ และเช่า Real estate & Renting	บริหารราชการ และป้องกันประเทศ Public adminis- tration & Defence	การศึกษา Education	สุขภาพและ สังคม Health & Social work	บริการ ชุมชน Other community & Social	ผู้จ้างในครัว- เรือน Private households	องค์กร ระหว่างประเทศ Extra-territorial organizations	ไม่ทราบ	Unknown		MALE
ชาย	29.5	41.3	290.1	162.6	43.3	70.2	5.5	-	-	-	-	Available
มี	0.1	0.1	1.5	1.0	0.6	1.8	0.4	-	-	-	-	Not available
ไม่มี	29.4	41.2	288.6	161.5	42.7	68.4	5.1	-	-	-	-	With job not work
มีงานประจำแต่ไม่ได้ทำงาน	0.1	0.4	-	0.9	-	0.8	-	-	-	-	-	Available
มี	0.1	0.4	-	-	-	-	-	-	-	-	-	Not available
1-9 ชั่วโมง	-	-	1.1	1.6	-	0.1	-	-	-	-	-	1-9 hours
มี	-	-	-	-	-	-	-	-	-	-	-	Available
ไม่มี	-	-	-	-	-	-	-	-	-	-	-	Not available
10-19 ชั่วโมง	0.1	1.3	-	0.9	0.1	2.0	0.1	-	-	-	-	10-19 hours
มี	0.1	0.1	-	-	-	-	0.1	-	-	-	-	Available
ไม่มี	-	1.2	-	0.9	0.1	2.0	-	-	-	-	-	Not available
20-29 ชั่วโมง	0.6	0.9	7.2	5.1	2.6	3.6	-	-	-	-	-	20-29 hours
มี	-	-	-	0.1	-	0.8	-	-	-	-	-	Available
ไม่มี	0.6	0.9	7.2	5.0	2.6	2.8	-	-	-	-	-	Not available
30-34 ชั่วโมง	1.1	1.3	4.1	1.2	1.5	1.8	0.2	-	-	-	-	30-34 hours
มี	-	-	-	0.1	-	-	0.2	-	-	-	-	Available
ไม่มี	1.1	1.3	4.1	1.2	1.5	1.8	0.2	-	-	-	-	Not available
35-39 ชั่วโมง	4.3	4.4	150.9	92.2	15.7	5.7	0.3	-	-	-	-	35-39 hours
มี	-	-	0.5	0.2	0.5	-	-	-	-	-	-	Available
ไม่มี	4.3	4.4	150.5	92.1	15.2	5.7	0.3	-	-	-	-	Not available
40-49 ชั่วโมง	17.7	11.3	73.1	44.8	14.6	29.0	0.2	-	-	-	-	40-49 hours
มี	-	-	1.1	0.7	0.1	1.0	-	-	-	-	-	Available
ไม่มี	17.7	11.3	72.0	44.1	14.6	28.0	0.2	-	-	-	-	Not available
50 ชั่วโมงขึ้นไป	5.6	21.6	53.8	15.9	8.8	27.3	4.6	-	-	-	-	50 hours and over
มี	-	0.0	-	-	-	-	-	-	-	-	-	Available
ไม่มี	5.6	21.6	53.8	15.9	8.8	27.3	4.6	-	-	-	-	Not available
หญิง	26.5	33.1	129.4	184.6	136.1	86.0	26.6	-	-	-	-	FEMALE
มี	0.1	0.1	1.5	0.0	1.6	1.5	0.8	-	-	-	-	Available
ไม่มี	26.4	32.9	127.9	184.5	134.6	84.6	25.8	-	-	-	-	Not available
มีงานประจำแต่ไม่ได้ทำงาน	0.1	-	0.6	6.4	0.1	0.2	0.1	-	-	-	-	With job not work
มี	0.1	-	-	-	-	-	-	-	-	-	-	Available
ไม่มี	-	-	0.6	6.4	0.1	0.2	0.1	-	-	-	-	Not available
1-9 ชั่วโมง	-	-	-	1.3	1.4	-	-	-	-	-	-	1-9 hours
มี	-	-	-	-	-	-	-	-	-	-	-	Available
ไม่มี	-	-	-	-	-	-	-	-	-	-	-	Not available
10-19 ชั่วโมง	0.1	0.6	0.2	2.1	2.3	0.5	1.9	-	-	-	-	10-19 hours
มี	-	0.1	-	-	0.9	0.2	0.3	-	-	-	-	Available
ไม่มี	0.1	0.5	0.2	2.1	1.4	0.3	1.6	-	-	-	-	Not available
20-29 ชั่วโมง	0.2	1.8	3.2	8.2	3.5	3.5	0.4	-	-	-	-	20-29 hours
มี	-	-	0.9	-	-	1.1	-	-	-	-	-	Available
ไม่มี	0.2	1.8	2.3	8.2	3.5	2.4	0.4	-	-	-	-	Not available
30-34 ชั่วโมง	0.9	0.7	1.3	3.0	3.7	3.6	-	-	-	-	-	30-34 hours
มี	-	-	-	-	0.4	-	-	-	-	-	-	Available
ไม่มี	0.9	0.7	1.3	3.0	3.3	3.6	-	-	-	-	-	Not available
35-39 ชั่วโมง	5.8	6.9	83.9	111.3	51.0	5.1	2.7	-	-	-	-	35-39 hours
มี	-	-	0.5	0.0	-	-	0.1	-	-	-	-	Available
ไม่มี	5.8	6.9	83.3	111.2	51.0	5.1	2.7	-	-	-	-	Not available
40-49 ชั่วโมง	15.2	11.9	34.9	45.5	40.8	33.5	8.9	-	-	-	-	40-49 hours
มี	-	-	0.1	-	-	0.1	0.4	-	-	-	-	Available
ไม่มี	15.2	11.9	34.9	45.5	40.8	33.4	8.5	-	-	-	-	Not available
50 ชั่วโมงขึ้นไป	4.3	11.1	5.3	7.0	33.4	39.6	12.6	-	-	-	-	50 hours and over
มี	0.1	-	-	0.2	0.2	0.1	-	-	-	-	-	Available
ไม่มี	4.3	11.1	5.3	7.0	33.2	39.5	12.6	-	-	-	-	Not available

ตารางที่ 10 จำนวนผู้มีงานทำ อัตรากำลังตามสภาพการทำงาน จำนวนผู้มีงานทำโดยคิดค่าจ้างรวมของภาคเกษตรและภาคบริการ และภาค อุตสาหกรรม

TABLE 10 EMPLOYED PERSONS BY WORK STATUS, HOURS WORKED PER WEEK, AVAILABILITY FOR ADDITIONAL WORK AND SEX, NORTHEASTERN REGION

ไตรมาสที่ 4:2551 : Quarter 4:2008

หน่วยนับ : In Thousands

จำนวนผู้มีงานทำ เพศ และ กรณีเวลาทำงาน และอัตรากำลังผู้มีงานทำ	รวม				สถานประกอบการตาม Work Status				ผู้มีงานทำ ครอบครัว Unpaid Family Worker		ผู้มีงานทำ เกษตรกร Producers' Cooperatives		HOURS WORKED, SEX AND AVAILABILITY FOR ADDITIONAL WORK	
	Total	Employer	Government Employee	Private Employee	Own Account Worker	Private Employee	Government Employee	Employer	Unpaid Family Worker	Producers' Cooperatives	MALE	FEMALE	Available	Not available
ชาย	6,986.6	136.5	577.8	1,529.0	3,270.3	1,458.0	15.1	1,458.0	15.1	1,458.0	15.1	1,458.0	Available	Not available
มี	238.5	3.8	2.5	55.6	98.7	77.0	0.9	77.0	0.9	77.0	0.9	77.0	Available	Not available
ไม่มี	6,748.1	132.7	575.3	1,473.3	3,171.6	1,381.0	14.2	1,381.0	14.2	1,381.0	14.2	1,381.0	With job not work	Not available
ผู้มีงานทำโดยคิดค่าจ้างรวม	86.2	1.2	0.9	9.5	74.6	-	-	-	-	-	-	-	Available	Not available
มี	8.9	1.1	-	0.1	7.7	-	-	-	-	-	-	-	Available	Not available
ไม่มี	77.3	0.1	0.9	9.4	66.9	-	-	-	-	-	-	-	1-9 hours	Not available
1-9 ชั่วโมง	53.4	0.0	2.7	3.6	33.0	14.0	0.1	14.0	0.1	14.0	0.1	14.0	10-19 hours	Not available
มี	11.6	0.0	-	1.4	10.2	-	-	-	-	-	-	-	Available	Not available
ไม่มี	41.7	-	2.7	2.3	22.7	14.0	0.1	14.0	0.1	14.0	0.1	14.0	20-29 hours	Not available
10-19 ชั่วโมง	192.3	0.6	1.0	30.1	81.3	79.4	-	79.4	-	79.4	-	79.4	30-34 hours	Not available
มี	54.1	1.2	0.1	11.1	18.8	22.9	-	22.9	-	22.9	-	22.9	Available	Not available
ไม่มี	80.2	3.6	15.1	66.0	280.1	137.5	-	137.5	-	137.5	-	137.5	35-39 hours	Not available
30-34 ชั่วโมง	304.5	5.4	9.0	59.9	164.7	65.6	-	65.6	-	65.6	-	65.6	Available	Not available
มี	28.5	-	0.1	6.8	13.3	8.4	-	8.4	-	8.4	-	8.4	30-34 hours	Not available
ไม่มี	275.9	5.4	8.9	53.2	151.4	57.2	-	57.2	-	57.2	-	57.2	35-39 hours	Not available
35-39 ชั่วโมง	779.7	1.8	297.8	32.8	308.2	138.7	0.3	138.7	0.3	138.7	0.3	138.7	Available	Not available
มี	30.7	-	1.2	9.0	8.2	12.3	-	12.3	-	12.3	-	12.3	30-34 hours	Not available
ไม่มี	748.9	1.8	296.6	23.8	300.0	126.4	0.3	126.4	0.3	126.4	0.3	126.4	35-39 hours	Not available
40-49 ชั่วโมง	2,228.5	38.8	161.2	628.7	971.1	425.7	3.0	425.7	3.0	425.7	3.0	425.7	Available	Not available
มี	60.2	1.4	1.1	15.3	22.6	19.0	0.9	19.0	0.9	19.0	0.9	19.0	40-49 hours	Not available
ไม่มี	2,168.2	37.4	160.0	613.5	948.5	406.8	2.1	406.8	2.1	406.8	2.1	406.8	50 hours and over	Not available
50 ชั่วโมงขึ้นไป	2,785.8	83.8	90.2	687.2	1,338.6	574.3	11.7	574.3	11.7	574.3	11.7	574.3	Available	Not available
มี	23.9	-	-	2.2	9.3	12.5	-	12.5	-	12.5	-	12.5	Available	Not available
ไม่มี	2,761.9	83.8	90.2	685.0	1,329.3	561.8	11.7	561.8	11.7	561.8	11.7	561.8	Not available	Not available
หญิง	5,621.6	43.9	437.4	996.1	1,630.6	2,497.7	16.0	2,497.7	16.0	2,497.7	16.0	2,497.7	Available	Not available
มี	126.8	0.1	1.8	28.9	45.5	50.6	0.1	50.6	0.1	50.6	0.1	50.6	Available	Not available
ไม่มี	5,494.8	43.8	435.6	967.3	1,585.1	2,447.1	16.0	2,447.1	16.0	2,447.1	16.0	2,447.1	With job not work	Not available
ผู้มีงานทำโดยคิดค่าจ้างรวม	58.3	-	6.7	7.3	44.2	-	-	-	-	-	-	-	Available	Not available
มี	10.2	-	-	0.1	10.0	-	-	-	-	-	-	-	Available	Not available
ไม่มี	48.1	-	6.7	7.2	34.2	-	-	-	-	-	-	-	1-9 hours	Not available
1-9 ชั่วโมง	56.0	-	1.4	6.7	12.8	35.0	0.1	35.0	0.1	35.0	0.1	35.0	10-19 hours	Not available
มี	4.4	-	-	2.8	0.1	1.6	-	1.6	-	1.6	-	1.6	Available	Not available
ไม่มี	51.5	-	1.4	4.0	12.7	33.4	0.1	33.4	0.1	33.4	0.1	33.4	20-29 hours	Not available
10-19 ชั่วโมง	216.9	0.4	2.3	19.0	67.5	127.7	-	127.7	-	127.7	-	127.7	30-34 hours	Not available
มี	20.3	-	-	7.7	4.7	8.0	-	8.0	-	8.0	-	8.0	Available	Not available
ไม่มี	196.6	0.4	2.3	11.3	62.9	119.7	-	119.7	-	119.7	-	119.7	30-34 hours	Not available
20-29 ชั่วโมง	520.2	1.2	14.8	47.3	181.0	275.9	-	275.9	-	275.9	-	275.9	35-39 hours	Not available
มี	34.6	-	0.9	6.8	10.6	16.3	-	16.3	-	16.3	-	16.3	Available	Not available
ไม่มี	485.6	1.2	13.9	40.5	170.4	259.6	-	259.6	-	259.6	-	259.6	35-39 hours	Not available
30-34 ชั่วโมง	264.6	3.7	6.4	35.5	73.2	145.8	-	145.8	-	145.8	-	145.8	30-34 hours	Not available
มี	5.6	-	-	3.2	2.1	0.2	-	0.2	-	0.2	-	0.2	Available	Not available
ไม่มี	259.1	3.7	6.4	32.3	71.1	145.6	-	145.6	-	145.6	-	145.6	35-39 hours	Not available
35-39 ชั่วโมง	774.9	0.6	250.5	36.4	175.6	310.5	1.4	310.5	1.4	310.5	1.4	310.5	Available	Not available
มี	15.1	-	0.6	1.6	3.6	9.3	-	9.3	-	9.3	-	9.3	40-49 hours	Not available
ไม่มี	759.8	0.6	249.9	34.8	171.9	301.2	1.4	301.2	1.4	301.2	1.4	301.2	50 hours and over	Not available
40-49 ชั่วโมง	1,878.6	10.5	117.6	456.7	454.1	835.8	4.0	835.8	4.0	835.8	4.0	835.8	Available	Not available
มี	21.5	-	0.1	5.6	6.1	9.7	-	9.7	-	9.7	-	9.7	Available	Not available
ไม่มี	1,857.1	10.5	117.5	451.1	448.0	826.1	4.0	826.1	4.0	826.1	4.0	826.1	50 hours and over	Not available
50 ชั่วโมงขึ้นไป	1,852.2	27.6	37.8	387.2	622.2	767.0	10.6	767.0	10.6	767.0	10.6	767.0	Available	Not available
มี	15.1	0.1	0.2	1.0	8.4	5.5	-	5.5	-	5.5	-	5.5	Available	Not available
ไม่มี	1,837.1	27.5	37.5	386.2	613.8	761.5	10.6	761.5	10.6	761.5	10.6	761.5	Not available	Not available

ตารางที่ 11 จำนวนผู้มีงานทำ จำนวนตามกลุ่มอายุ จำนวนชั่วโมงทำงานต่อสัปดาห์ การมีเวลาเหลือพอและต้องการทำงานเพิ่มขึ้น และเพศ ภาคตะวันออกเฉียงเหนือ

TABLE 11 EMPLOYED PERSONS BY AGE GROUP, HOURS WORKED PER WEEK, AVAILABILITY FOR ADDITIONAL WORK AND SEX, NORTHEASTERN REGION

ไตรมาสที่ 4/2551 : Quarter 4/2008

หน่วยเป็นพัน : In Thousands

จำนวนชั่วโมงทำงาน เพศ และ การมีเวลาเหลือพอ และต้องการทำงานเพิ่มขึ้น	กลุ่มอายุ Age Group							HOURS WORKED, SEX AND AVAILABILITY FOR ADDITIONAL WORK		
	รวม Total	15-19	20-24	25-29	30-34	35-39	40-49		50-59	>= 60
ยอดรวม	12,608.2	514.3	1,287.7	1,467.1	1,481.4	1,643.5	3,030.9	2,074.8	1,108.5	TOTAL
มี	365.3	16.4	60.2	56.7	41.5	61.2	72.0	49.9	7.5	Available
ไม่มี	12,242.9	498.0	1,227.5	1,410.5	1,439.9	1,582.4	2,958.9	2,024.9	1,101.0	Not available
มีงานประจำแต่ไม่ได้ทำงาน	144.5	2.1	7.5	11.3	19.0	23.2	32.7	26.7	22.0	With job not work
มี	19.1	0.1	3.4	1.6	3.3	3.2	4.4	3.1	-	Available
ไม่มี	125.4	2.1	4.0	9.7	15.7	20.0	28.3	23.6	22.0	Not available
1-9 ชั่วโมง	109.3	10.7	4.4	6.5	14.8	10.6	20.2	23.3	18.9	1-9 hours
มี	16.1	1.5	-	2.9	4.4	1.6	2.3	3.3	0.1	Available
ไม่มี	93.3	9.2	4.4	3.6	10.4	9.0	17.9	20.0	18.8	Not available
10-19 ชั่วโมง	409.2	68.8	46.1	28.1	27.9	42.5	62.8	81.6	51.5	10-19 hours
มี	40.7	1.4	8.7	5.7	3.4	7.2	5.7	8.0	0.8	Available
ไม่มี	368.5	67.4	37.4	22.4	24.5	35.3	57.1	73.6	50.8	Not available
20-29 ชั่วโมง	1,076.5	49.3	90.9	97.6	109.0	117.1	238.9	215.1	158.7	20-29 hours
มี	88.7	3.2	18.9	6.2	14.0	10.4	21.2	12.2	2.7	Available
ไม่มี	987.8	46.1	71.9	91.4	95.0	106.7	217.7	203.0	156.0	Not available
30-34 ชั่วโมง	569.1	30.0	45.8	46.3	56.5	75.2	139.0	108.1	68.1	30-34 hours
มี	34.1	2.4	3.6	7.7	1.4	7.8	5.7	5.5	0.1	Available
ไม่มี	535.0	27.7	42.2	38.6	55.1	67.5	133.3	102.6	68.1	Not available
35-39 ชั่วโมง	1,554.5	38.3	128.2	204.5	177.9	195.7	394.6	273.7	141.6	35-39 hours
มี	45.8	1.7	9.6	8.0	2.3	7.3	11.8	4.0	1.2	Available
ไม่มี	1,508.7	36.6	118.6	196.5	175.6	188.5	382.8	269.8	140.4	Not available
40-49 ชั่วโมง	4,107.1	160.8	480.1	502.3	507.5	561.5	947.9	620.0	327.0	40-49 hours
มี	81.7	4.5	11.6	17.1	8.8	15.9	12.2	8.8	2.7	Available
ไม่มี	4,025.4	156.3	468.4	485.2	498.7	545.5	935.6	611.2	324.3	Not available
50 ชั่วโมงขึ้นไป	4,638.0	154.3	484.9	570.6	568.8	617.8	1,194.8	726.3	320.6	50 hours and over
มี	39.1	1.7	4.4	7.5	3.9	7.9	8.7	5.1	-	Available
ไม่มี	4,598.9	152.6	480.5	563.1	564.9	609.9	1,186.1	721.2	320.6	Not available

ตารางที่ 11 จำนวนผู้จ้างงาน จำนวนคนกลุ่มอายุ จำนวนชั่วโมงทำงานต่อสัปดาห์ การมีเวลาเหลือและต้องการทำงานเพิ่มขึ้น และเพศ ภาคตะวันออกฉียงเหนือ
TABLE 11 EMPLOYED PERSONS BY AGE GROUP, HOURS WORKED PER WEEK, AVAILABILITY FOR ADDITIONAL WORK AND SEX, NORTHEASTERN REGION

จำนวนชั่วโมงทำงาน เพศและ การมีเวลาเหลือ และต้องการทำงานเพิ่มขึ้น	รวม	กลุ่มอายุ Age Group										HOURS WORKED, SEX AND	
												AVAILABILITY FOR ADDITIONAL WORK	
		Total	15-19	20-24	25-29	30-34	35-39	40-49	50-59	>= 60	MALE	FEMALE	
รวม	6,986.6	323.3	749.1	839.8	801.2	854.7	1,603.9	1,133.0	681.6	681.6	681.6	681.6	681.6
มี	238.5	144	38.3	45.5	22.8	38.3	42.6	30.9	5.6	5.6	5.6	5.6	5.6
ไม่มี	6,748.1	308.9	710.7	794.3	778.4	816.4	1,561.3	1,102.1	676.0	676.0	676.0	676.0	676.0
ต้องการทำงานเพิ่มขึ้น	86.2	0.6	0.4	7.1	10.3	14.6	20.0	16.2	16.9	16.9	16.9	16.9	16.9
มี	8.9	0.1	-	1.5	1.7	2.2	3.0	0.5	-	-	-	-	-
ไม่มี	77.3	0.5	0.4	5.6	8.6	12.4	17.1	15.7	16.9	16.9	16.9	16.9	16.9
1-9 ชั่วโมง	53.4	7.1	0.9	5.5	7.9	4.7	8.7	9.7	9.0	9.0	9.0	9.0	9.0
มี	11.6	1.3	-	2.9	2.3	1.6	1.1	2.4	0.1	0.1	0.1	0.1	0.1
ไม่มี	41.7	5.8	0.9	2.7	5.5	3.1	7.5	7.3	9.0	9.0	9.0	9.0	9.0
10-19 ชั่วโมง	192.3	36.3	19.7	19.0	12.0	19.4	26.2	36.0	23.7	23.7	23.7	23.7	23.7
มี	20.4	1.3	1.4	5.1	2.0	2.4	4.4	3.4	0.4	0.4	0.4	0.4	0.4
ไม่มี	171.9	34.9	18.3	13.9	10.0	17.0	21.8	32.7	23.3	23.3	23.3	23.3	23.3
20-29 ชั่วโมง	556.4	33.2	57.7	58.7	56.9	59.0	97.6	102.8	90.6	90.6	90.6	90.6	90.6
มี	54.1	3.1	14.4	2.4	7.4	7.1	10.4	8.1	1.3	1.3	1.3	1.3	1.3
ไม่มี	502.2	30.1	43.3	56.3	49.6	51.9	87.2	94.7	89.2	89.2	89.2	89.2	89.2
30-34 ชั่วโมง	304.5	12.4	37.4	25.9	27.6	38.9	68.8	51.1	42.4	42.4	42.4	42.4	42.4
มี	28.5	2.4	3.6	6.3	1.4	6.3	3.6	4.9	0.1	0.1	0.1	0.1	0.1
ไม่มี	275.9	10.0	33.8	19.6	26.2	32.6	65.2	46.2	42.3	42.3	42.3	42.3	42.3
35-39 ชั่วโมง	779.7	20.9	56.4	88.3	80.0	91.4	205.0	148.4	89.3	89.3	89.3	89.3	89.3
มี	30.7	0.8	7.5	7.9	1.5	2.5	6.8	2.7	1.1	1.1	1.1	1.1	1.1
ไม่มี	748.9	20.1	48.9	80.4	78.5	88.9	198.2	145.7	88.2	88.2	88.2	88.2	88.2
40-49 ชั่วโมง	2,228.5	110.0	269.9	272.8	281.3	288.5	478.4	329.3	198.2	198.2	198.2	198.2	198.2
มี	60.2	3.9	7.5	13.6	5.3	12.3	8.8	6.3	2.6	2.6	2.6	2.6	2.6
ไม่มี	2,168.2	106.2	262.4	259.2	276.0	276.2	469.7	323.0	195.6	195.6	195.6	195.6	195.6
50 ชั่วโมงขึ้นไป	2,785.8	103.0	306.6	362.5	325.2	338.3	699.1	439.6	211.6	211.6	211.6	211.6	211.6
มี	23.9	1.7	4.0	5.7	1.2	4.1	4.5	2.8	-	-	-	-	-
ไม่มี	2,761.9	101.3	302.7	356.8	323.9	334.2	694.6	436.8	211.6	211.6	211.6	211.6	211.6
หญิง	5,621.6	191.0	538.6	627.3	680.2	788.8	1,427.0	941.8	426.9	426.9	426.9	426.9	426.9
มี	126.8	2.0	21.9	11.1	18.7	22.9	29.4	18.9	1.9	1.9	1.9	1.9	1.9
ไม่มี	5,494.8	189.1	516.7	616.1	661.5	766.0	1,397.6	922.9	425.0	425.0	425.0	425.0	425.0
ต้องการทำงานเพิ่มขึ้น	58.3	1.6	7.0	4.2	8.7	8.6	12.7	10.5	5.1	5.1	5.1	5.1	5.1
มี	10.2	-	3.4	0.1	1.6	1.0	1.4	2.6	-	-	-	-	-
ไม่มี	48.1	1.6	3.6	4.1	7.1	7.6	11.3	7.9	5.1	5.1	5.1	5.1	5.1
1-9 ชั่วโมง	56.0	3.6	3.5	0.9	6.9	6.0	11.5	13.6	9.9	9.9	9.9	9.9	9.9
มี	4.4	0.3	-	-	2.1	0.1	1.2	0.9	-	-	-	-	-
ไม่มี	51.5	3.4	3.5	0.9	4.8	5.9	10.4	12.8	9.9	9.9	9.9	9.9	9.9
10-19 ชั่วโมง	216.9	32.6	26.4	9.1	15.8	23.1	36.6	45.6	27.9	27.9	27.9	27.9	27.9
มี	20.3	0.0	7.3	0.6	1.4	4.8	1.3	4.6	0.4	0.4	0.4	0.4	0.4
ไม่มี	196.6	32.5	19.1	8.5	14.4	18.3	35.3	40.9	27.5	27.5	27.5	27.5	27.5
20-29 ชั่วโมง	520.2	16.1	33.1	38.9	52.1	58.1	141.4	112.4	68.1	68.1	68.1	68.1	68.1
มี	34.6	0.1	4.5	3.8	6.7	3.3	10.8	4.1	1.3	1.3	1.3	1.3	1.3
ไม่มี	485.6	16.0	28.6	35.1	45.4	54.8	130.5	108.3	66.8	66.8	66.8	66.8	66.8
30-34 ชั่วโมง	264.6	17.6	8.4	20.4	28.9	36.4	70.2	57.0	25.7	25.7	25.7	25.7	25.7
มี	5.6	-	-	1.4	-	1.5	2.1	0.6	-	-	-	-	-
ไม่มี	259.1	17.6	8.4	19.0	28.9	34.9	68.1	56.4	25.7	25.7	25.7	25.7	25.7
35-39 ชั่วโมง	774.9	17.5	71.8	116.2	97.9	104.3	189.6	125.3	52.3	52.3	52.3	52.3	52.3
มี	15.1	0.9	2.1	0.1	0.8	4.8	5.0	1.3	0.1	0.1	0.1	0.1	0.1
ไม่มี	759.8	16.5	69.7	116.1	97.1	99.5	184.6	124.1	52.2	52.2	52.2	52.2	52.2
40-49 ชั่วโมง	1,878.6	50.8	210.2	229.5	226.2	273.0	469.4	290.7	128.8	128.8	128.8	128.8	128.8
มี	4.2	0.7	4.2	3.5	3.5	3.7	3.5	2.5	0.1	0.1	0.1	0.1	0.1
ไม่มี	1,874.1	50.2	206.0	226.0	222.7	269.3	466.0	288.2	128.7	128.7	128.7	128.7	128.7
50 ชั่วโมงขึ้นไป	1,852.2	51.3	178.2	208.1	243.6	279.5	495.7	286.8	109.1	109.1	109.1	109.1	109.1
มี	15.1	-	0.4	1.7	2.7	3.8	4.2	2.3	-	-	-	-	-
ไม่มี	1,837.1	51.3	177.8	206.3	241.0	275.7	491.5	284.4	109.1	109.1	109.1	109.1	109.1

ที่มา: 4/2551 : Quarter 4/2008

หน่วยนับ: in Thousands

ตารางที่ 12 จำนวนผู้ว่างงาน ที่ทำงานทำ จำนวนตามระยะเวลาที่ทำงานทำ ระดับการศึกษาที่สำเร็จ และเพศ ภาคตะวันออกเฉียงเหนือ

TABLE 12 UNEMPLOYED PERSONS, SEEKING JOB BY DURATION OF SEEKING JOB, LEVEL OF EDUCATIONAL ATTAINMENT AND SEX, NORTHEASTERN REGION

ไตรมาสที่ 4/2551 : Quarter-4/2008

หน่วยเป็นคน : Person

ระดับการศึกษาที่สำเร็จ	ระยะเวลาที่ทำงานทำ							Duration of seeking job			LEVEL OF EDUCATIONAL ATTAINMENT	
	< 1 เดือน	1 - 2.9 เดือน	3 - 5.9 เดือน	6 - 8.9 เดือน	9 - 11.9 เดือน	>=12 เดือน	ไม่ทราบ	Months	Months	Months	Unknown	EDUCATIONAL ATTAINMENT
ยอดรวม	6,696	3,821	1,803	935	-	934	-	934	-	-	-	TOTAL
ไม่มีการศึกษา	206	-	-	-	-	-	-	-	-	-	-	No education
ต่ำกว่าประถมศึกษา	237	235	-	-	-	-	-	-	-	-	-	Less than Elementary
ประถมศึกษา	203	2,620	-	-	-	528	-	528	-	-	-	Elementary
มัธยมศึกษาตอนต้น	89	245	1,070	-	-	-	-	-	-	-	-	Lower Secondary
มัธยมศึกษาตอนปลาย	2,414	295	-	101	-	244	-	244	-	-	-	Upper Secondary Level
สายสามัญ	2,414	295	-	101	-	244	-	244	-	-	-	General/Academic
สาขาวิชาชีพ	-	-	-	-	-	-	-	-	-	-	-	Vocational
สาขาวิชาการศึกษา	-	-	-	-	-	-	-	-	-	-	-	Teacher Training
อุดมศึกษา	3,547	426	733	834	-	161	-	161	-	-	-	Higher Level
สาขาวิชาการ	617	-	412	-	-	161	-	161	-	-	-	Academic
สาขาวิชาชีพ	2,642	426	62	834	-	-	-	-	-	-	-	Higher Technical Education
สาขาวิชาการศึกษา	287	-	259	-	-	-	-	-	-	-	-	Teacher Training
อื่นๆ	-	-	-	-	-	-	-	-	-	-	-	Others
ไม่ทราบ	-	-	-	-	-	-	-	-	-	-	-	Unknown

U/ รวมอาชีพระยะสั้น U/ Including Short Course Vocational

ตารางที่ 12 จำนวนผู้ว่างงาน ที่หางานทำ จำนวนตามระยะเวลาที่หางานทำ ระดับการศึกษาที่สำเร็จ และเพศ ภาคตะวันออกเฉียงเหนือ

TABLE 12 UNEMPLOYED PERSONS, SEEKING-JOB BY DURATION OF SEEKING-JOB, LEVEL OF EDUCATIONAL ATTAINMENT AND SEX, NORTHEASTERN REGION

ไตรมาสที่ 4/2551 : Quarter 4/2008

หน่วยเป็นคน : Person

ระดับการศึกษาที่สำเร็จ	รวม	ระยะเวลาที่หางานทำ						>=12 เดือน	ไม่ทราบ	LEVEL OF EDUCATIONAL ATTAINMENT
		< 1 เดือน	1 - 2.9 เดือน	3 - 5.9 เดือน	6 - 8.9 เดือน	9 - 11.9 เดือน	Months			
Total	Month	Months	Months	Months	Months	Months	Months	Unknown		
ชาย	9,518	4,577	3,026	1,329	586	-	-	-	MALE	
ไม่มีการศึกษา	206	206	-	-	-	-	-	-	No education	
ต่ำกว่าประถมศึกษา	237	237	-	-	-	-	-	-	Less than Elementary	
ประถมศึกษา	2,715	203	2,512	-	-	-	-	-	Elementary	
มัธยมศึกษาตอนต้น	1,070	-	-	1,070	-	-	-	-	Lower Secondary	
มัธยมศึกษาตอนปลาย	2,603	2,414	88	-	101	-	-	-	Upper Secondary Level	
สายสามัญ	2,603	2,414	88	-	101	-	-	-	General/Academic	
สายอาชีวศึกษา	-	-	-	-	-	-	-	-	Vocational	
สาขาวิชาการศึกษา	-	-	-	-	-	-	-	-	Teacher Training	
อุดมศึกษา	2,686	1,516	426	259	485	-	-	-	Higher Level	
สาขาวิชาการ	548	548	-	-	-	-	-	-	Academic	
สาขาวิชาชีพ	1,879	968	426	-	485	-	-	-	Higher Technical Education	
สาขาวิชาการศึกษา	259	-	-	259	-	-	-	-	Teacher Training	
อื่นๆ	-	-	-	-	-	-	-	-	Others	
ไม่ทราบ	-	-	-	-	-	-	-	-	Unknown	
หญิง	4,672	2,119	795	474	350	-	934	-	FEMALE	
ไม่มีการศึกษา	-	-	-	-	-	-	-	-	No education	
ต่ำกว่าประถมศึกษา	235	-	235	-	-	-	-	-	Less than Elementary	
ประถมศึกษา	636	-	108	-	-	-	528	-	Elementary	
มัธยมศึกษาตอนต้น	334	89	245	-	-	-	-	-	Lower Secondary	
มัธยมศึกษาตอนปลาย	451	-	207	-	-	-	244	-	Upper Secondary Level	
สายสามัญ	451	-	207	-	-	-	244	-	General/Academic	
สายอาชีวศึกษา	-	-	-	-	-	-	-	-	Vocational	
สาขาวิชาการศึกษา	-	-	-	-	-	-	-	-	Teacher Training	
อุดมศึกษา	3,015	2,030	-	474	350	-	161	-	Higher Level	
สาขาวิชาการ	642	69	-	412	-	-	161	-	Academic	
สาขาวิชาชีพ	2,086	1,674	-	62	350	-	-	-	Higher Technical Education	
สาขาวิชาการศึกษา	287	287	-	-	-	-	-	-	Teacher Training	
อื่นๆ	-	-	-	-	-	-	-	-	Others	
ไม่ทราบ	-	-	-	-	-	-	-	-	Unknown	

1/ รวมอาชีพระยะสั้น

1/ Including Short Course Vocational

ตารางที่ 13 จำนวนผู้ว่างงานที่เคยทำงานมาก่อน จำนวนตามอาชีพที่ครั้งสุดท้าย อุตสาหกรรมที่ครั้งสุดท้าย และเพศ ภาคตะวันออกเฉียงเหนือ
TABLE 13 UNEMPLOYED PERSONS, EVER WORKED BY LAST OCCUPATION, LAST INDUSTRY AND SEX , NORTHEASTERN REGION

ไตรมาสที่ 4/2551 : Quarter-4/2008

หน่วยเป็นคน : Person

อาชีพที่ครั้งสุดท้าย	อุตสาหกรรมที่ครั้งสุดท้าย Last Industry										LAST OCCUPATION
	รวม	เกษตรกรรม	การประมง	เหมืองแร่ เหมืองหิน	การผลิต	ไฟฟ้า ก๊าซ และประปา	การก่อสร้าง	การขายส่ง การขายปลีก	โรงแรม และภัตตาคาร	การขนส่ง	
Total	Agriculture	Fishing	Mining & Quarrying	Manufac- turing	Electricity, Gas & Water supply	Construction	Wholesale & Retail trade	Hotels & Restaurants	Transport	caftion	TOTAL
ยอดรวม	98,271	35,752	3,357	-	17,711	77	13,843	11,424	7,370	391	TOTAL
1. ผู้มีวุฒิคุณนาย ข้าราชการระดับอาวุโส และผู้จัดการ	2,966	-	-	-	-	881	-	2,032	-	-	1. Legislators, senior officials and managers
2. ผู้ประกอบวิชาชีพต่างๆ	391	-	-	-	-	-	-	-	-	-	2. Professionals
3. ผู้ประกอบวิชาชีพด้านเทคนิคสาขาต่างๆ และอาชีพที่เกี่ยวข้อง	594	-	-	-	-	-	116	181	146	146	3. Technicians and associate professionals
4. เสมียน	4,158	-	-	-	349	-	131	2,558	-	-	4. Clerks
5. พนักงานบริการและพนักงานในร้านค้า และตลาด	14,555	-	-	-	-	-	-	4,632	7,144	83	5. Service workers and shop and market sales workers
6. ผู้ปฏิบัติงานที่มีฝีมือในด้านการเกษตร และการประมง	10,879	10,802	-	-	-	-	-	-	-	-	6. Skilled agricultural and fishery workers
7. ผู้ปฏิบัติงานด้านความสามารถทางฝีมือ และธุรกิจการค้าที่เกี่ยวข้อง	16,294	-	-	-	10,775	-	4,971	387	-	161	7. Craft and related trades workers
8. ผู้ปฏิบัติการโรงงานและเครื่องจักร และผู้ปฏิบัติงานด้านกลไกประกอบ	6,086	74	-	-	5,743	-	-	269	-	-	8. Plant and machine operators and assemblers
9. อาชีพขั้นพื้นฐานต่างๆ ในด้านการขาย และการให้บริการ	42,345	24,876	3,357	-	843	-	7,860	1,430	45	-	9. Elementary occupations
10. คนงานซึ่งมิได้จัดตามกฎในหมวดอื่น	-	-	-	-	-	-	-	-	-	-	10. Workers not classifiable by occupation

ตารางที่ 13 จำนวนผู้ว่างงาน ที่เคยทำงานมาก่อน จำแนกตามอาชีพที่ครั้งสุดท้าย ผู้คนเคยทำงานที่ครั้งสุดท้าย และเพศ ภาคตะวันออกเฉียงเหนือ (ต่อ)
 TABLE 13 UNEMPLOYED PERSONS, EVER WORKED BY LAST OCCUPATION, LAST INDUSTRY AND SEX , NORTHEASTERN REGION (Contd.)

ไตรมาสที่ 4/2551 : Quarter-4/2008

หน่วยเป็นคน : Person

อาชีพที่ครั้งสุดท้าย	อุตสาหกรรมที่ทำงานครั้งสุดท้าย (ต่อ) Last Industry (Contd.)										LAST OCCUPATION	
	สื่อกลางทางการเงิน Financial intermediation	อสังหาริมทรัพย์ และเช่าอสังหาริมทรัพย์ Real estate & Renting	บริหารราชการ และป้องกันประเทศ Public administration & Defence	การศึกษา Education	ด้านสุขภาพและ สังคมสงเคราะห์ Health & Social work	ชุมชน สังคม และสังคม Other community & Social	ธุรกิจครัวเรือนส่วนบุคคล Private households with employed persons	องค์กร ระหว่างประเทศ Extra-territorial organizations	ไม่ทราบ Unknown	TOTAL		
ยอดรวม	-	2,890	760	669	458	2,921	648	-	-	-	6,446	
1. ผู้ปฏิบัติงานขาย ชาวทหารระดับอาวุโส และผู้จัดการ	-	-	53	-	-	-	-	-	-	-	-	1. Legislators, senior officials and managers
2. ผู้ประกอบวิชาชีพด้านต่างๆ	-	-	-	237	-	154	-	-	-	-	-	2. Professionals
3. ผู้ประกอบวิชาชีพด้านเทคนิคสาขาต่างๆ และอาชีพที่เกี่ยวข้อง	-	78	-	-	73	-	-	-	-	-	-	3. Technicians and associate professionals
4. เสรียน	-	501	544	75	-	-	-	-	-	-	-	4. Clerks
5. พนักงานบริการและพนักงานในร้านค้า และตลาด	-	2,311	-	-	385	-	-	-	-	-	-	5. Service workers and shop and market sales workers
6. ผู้ปฏิบัติงานที่มีฝีมือในด้านเกษตร และการประมง	-	-	-	-	-	-	-	-	-	-	-	6. Skilled agricultural and fishery workers
7. ผู้ปฏิบัติงานด้านความสามารถที่มี และธุรกิจการค้าที่เกี่ยวข้อง	-	-	-	-	-	-	-	-	-	-	-	7. Craft and related trades workers
8. ผู้ปฏิบัติการโรงงานและเครื่องจักร และผู้ปฏิบัติงานด้านเกษตรประกอบ	-	-	-	-	-	-	-	-	-	-	-	8. Plant and machine operators and assemblers
9. อาชีพขั้นพื้นฐานต่างๆ ในด้านการขาย และการให้บริการ	-	-	162	357	-	2,767	648	-	-	-	-	9. Elementary occupations
10. คนงานที่ไม่มีจัดแนกไว้ในหมวดอื่น	-	-	-	-	-	-	-	-	-	-	-	10. Workers not classifiable by occupation

ตารางที่ 13 จำนวนผู้จ้างงาน ที่เคยทำงานมาก่อน จำแนกตามอาชีพที่จ้างครั้งสุดท้าย อุตสาหกรรมที่จ้างครั้งสุดท้าย และเพศ ภาคตะวันออกเฉียงเหนือ
 TABLE 13 UNEMPLOYED PERSONS, EVER WORKED BY LAST OCCUPATION, LAST INDUSTRY AND SEX, NORTHEASTERN REGION

ไตรมาสที่ 4:2551 : Quarter 4:2008

หน่วยนับคน : Person

อาชีพที่จ้างครั้งสุดท้าย	อุตสาหกรรมที่จ้างครั้งสุดท้าย										รวม	LAST OCCUPATION
	เกษตรกรรม	การประมง	เหมืองแร่ และเหมืองหิน	เหมืองแร่ และเหมืองหิน	ไฟฟ้า ก๊าซ และประปา	การก่อสร้าง	การขนส่ง การขายปลีก	โรงแรม และภัตตาคาร	การขนส่ง Transport	การขนส่ง Transport & Commu- & Commu- cation		
ชาย	55,943	20,169	-	6,891	77	12,406	6,364	3,874	346	346	MALE	
1. ผู้ปฏิบัติการผูกมัด ขีรายหารระดับอาวุโส และผู้จัดการ	-	-	-	-	-	881	2,032	-	-	-	1. Legislators, senior officials and managers	
2. ผู้ประกอบวิชาชีพด้านต่างๆ	-	-	-	-	-	-	-	-	-	-	2. Professionals	
3. ผู้ประกอบวิชาชีพด้านเทคนิคสาขาต่างๆ และอาชีพที่คล้ายคลึง	-	-	-	-	-	-	-	42	101	101	3. Technicians and associate professionals	
4. เติมน	181	-	-	52	-	-	-	-	-	-	4. Clerks	
5. พนักงานบริการและพนักงานในร้านค้า และตลาด	8,859	-	-	-	-	2,293	3,787	-	83	83	5. Service workers and shop and mark sales workers	
6. ผู้ปฏิบัติงานที่มีฝีมือในด้านเกษตร และการประมง	5,736	5,659	-	-	77	-	-	-	-	-	6. Skilled agricultural and fishery workers	
7. ผู้ปฏิบัติงานด้านความงามทางเท้าที่มือ และซุ๊กกิจการค้าที่คล้ายคลึง	9,317	-	-	3,298	-	4,971	387	-	161	161	7. Craft and related trades workers	
8. ผู้ปฏิบัติการโรงงานและเครื่องจักร และผู้ใช้ปฏิบัติงานด้านการประกอบ	3,181	74	-	2,885	-	-	222	-	-	-	8. Plant and machine operators and assemblers	
9. อาชีพขั้นพื้นฐานต่างๆ ในด้านการขาย และการให้บริการ	25,263	14,436	-	156	-	6,554	1,430	45	-	-	9. Elementary occupations	
10. คนงานซึ่งมิได้จำแนกไว้ในหมวดอื่น	-	-	-	-	-	881	-	-	-	-	10. Workers not classifiable by occupat	
หญิง	42,328	15,583	3,357	10,820	-	1,437	5,060	3,496	45	45	FEMALE	
1. ผู้ปฏิบัติการผูกมัด ขีรายหารระดับอาวุโส และผู้จัดการ	-	-	-	-	-	-	-	-	-	-	1. Legislators, senior officials and managers	
2. ผู้ประกอบวิชาชีพด้านต่างๆ	95	-	-	-	-	-	-	-	-	-	2. Professionals	
3. ผู้ประกอบวิชาชีพด้านเทคนิคสาขาต่างๆ และอาชีพที่คล้ายคลึง	451	-	-	-	-	-	116	139	45	45	3. Technicians and associate professionals	
4. เติมน	3,979	-	-	298	-	131	2,558	-	-	-	4. Clerks	
5. พนักงานบริการและพนักงานในร้านค้า และตลาด	5,697	-	-	-	-	-	2,340	3,357	-	-	5. Service workers and shop and mark sales workers	
6. ผู้ปฏิบัติงานที่มีฝีมือในด้านเกษตร และการประมง	5,143	5,143	-	-	-	-	-	-	-	-	6. Skilled agricultural and fishery workers	
7. ผู้ปฏิบัติงานด้านความงามทางเท้าที่มือ และซุ๊กกิจการค้าที่คล้ายคลึง	6,977	-	-	6,977	-	-	-	-	-	-	7. Craft and related trades workers	
8. ผู้ปฏิบัติการโรงงานและเครื่องจักร และผู้ใช้ปฏิบัติงานด้านการประกอบ	2,904	-	-	2,858	-	-	46	-	-	-	8. Plant and machine operators and assemblers	
9. อาชีพขั้นพื้นฐานต่างๆ ในด้านการขาย และการให้บริการ	17,082	10,440	3,357	687	-	1,306	-	-	-	-	9. Elementary occupations	
10. คนงานซึ่งมิได้จำแนกไว้ในหมวดอื่น	-	-	-	-	-	-	-	-	-	-	10. Workers not classifiable by occupat	

ตารางที่ 13 จำนวนผู้จ้างงาน ที่เคยทำงานมาก่อน อันแต่ตามอาชีพที่ทำงานครั้งสุดท้าย อุตสาหกรรมที่ทำงานครั้งสุดท้าย อาสาสมัครที่ทำงานครั้งสุดท้าย ภาคตะวันออกเฉียงเหนือ (ต่อ)

TABLE 13 UNEMPLOYED PERSONS, EVER WORKED BY LAST OCCUPATION, LAST INDUSTRY, SEX, NORTHEASTERN REGION (Contd.)

ไตรมาสที่ 4:2551 : Quarter 4:2008

หน่วยเป็นคน : Person

อาชีพที่ทำงานครั้งสุดท้าย	อุตสาหกรรมที่ทำงานครั้งสุดท้าย (ต่อ) Last Industry (Contd.)										LAST OCCUPATION	
	สื่อกลางทางการเงิน Financial Intermediation	อสังหาริมทรัพย์ และเช่าที่เช่า Real estate & Renting	บริหารราชการ และป้องกันประเทศ Public administration & Defence	บริการ ชุมชน อื่นๆ Other community & Social th	ด้านสุขภาพและ สังคมสงเคราะห์ Health & Social work	ธุรกิจครัว- เรือนส่วนบุคคล Private households	องค์กร ระหว่างประเทศ Extra-territorial organizations	ไม่ทราบ	Unknown	Unknown		
ชาย												MALE
1. ผู้ปฏิบัติการกฎหมาย ข้าราชการระดับอาวุโส และผู้จัดการ	-	2,311	344	142	385	2,634	-	-	-	-	-	1. Legislators, senior officials and managers
2. ผู้ประกอบวิชาชีพด้านต่างๆ	-	-	-	142	-	154	-	-	-	-	-	2. Professionals
3. ผู้ประกอบวิชาชีพด้านเทคนิคสาขาต่างๆ และอาชีพที่เกี่ยวข้อง	-	-	-	-	-	-	-	-	-	-	-	3. Technicians and associate professionals
4. เติมน	-	-	129	-	-	-	-	-	-	-	-	4. Clerks
5. พนักงานบริการและพนักงานในวันค้า และตลาด	-	2,311	-	-	385	-	-	-	-	-	-	5. Service workers and shop and market sales workers
6. ผู้ปฏิบัติงานที่มีชื่อในด้านเกษตร และการประมง	-	-	-	-	-	-	-	-	-	-	-	6. Skilled agricultural and fishery workers
7. ผู้ปฏิบัติงานด้านความงามทางเท้าที่มือ และซุกจากเท้าที่เกี่ยวข้อง	-	-	-	-	-	-	-	-	-	-	-	7. Craft and related trades workers
8. ผู้ปฏิบัติการโรงงานและเครื่องจักร และผู้ใช้โรงงานด้านการประกอบ	-	-	-	-	-	-	-	-	-	-	-	8. Plant and machine operators and assemblers
9. อาชีพขั้นพื้นฐานต่างๆ ในด้านการขาย และการให้บริการ	-	-	162	-	-	2,480	-	-	-	-	-	9. Elementary occupations
10. คนงานซึ่งมิได้จำแนกไว้ในหมวดอื่น	-	-	-	-	-	-	-	-	-	-	-	10. Workers not classifiable by occupation
หญิง												FEMALE
1. ผู้ปฏิบัติการกฎหมาย ข้าราชการระดับอาวุโส และผู้จัดการ	-	579	416	527	73	287	648	-	-	-	-	1. Legislators, senior officials and managers
2. ผู้ประกอบวิชาชีพด้านต่างๆ	-	-	-	95	-	-	-	-	-	-	-	2. Professionals
3. ผู้ประกอบวิชาชีพด้านเทคนิคสาขาต่างๆ และอาชีพที่เกี่ยวข้อง	-	78	-	-	73	-	-	-	-	-	-	3. Technicians and associate professionals
4. เติมน	-	501	416	75	-	-	-	-	-	-	-	4. Clerks
5. พนักงานบริการและพนักงานในวันค้า และตลาด	-	-	-	-	-	-	-	-	-	-	-	5. Service workers and shop and market sales workers
6. ผู้ปฏิบัติงานที่มีชื่อในด้านเกษตร และการประมง	-	-	-	-	-	-	-	-	-	-	-	6. Skilled agricultural and fishery workers
7. ผู้ปฏิบัติงานด้านความงามทางเท้าที่มือ และซุกจากเท้าที่เกี่ยวข้อง	-	-	-	-	-	-	-	-	-	-	-	7. Craft and related trades workers
8. ผู้ปฏิบัติการโรงงานและเครื่องจักร และผู้ใช้โรงงานด้านการประกอบ	-	-	-	-	-	-	-	-	-	-	-	8. Plant and machine operators and assemblers
9. อาชีพขั้นพื้นฐานต่างๆ ในด้านการขาย และการให้บริการ	-	-	-	357	-	287	648	-	-	-	-	9. Elementary occupations
10. คนงานซึ่งมิได้จำแนกไว้ในหมวดอื่น	-	-	-	-	-	-	-	-	-	-	-	10. Workers not classifiable by occupation

ตารางที่ 14 จำนวนค่าจ้าง อุตสาหกรรม ค่าเฉลี่ยผลประโยชน์ที่ผู้ได้รับอุตสาหกรรมและเพศ ภาคตะวันออกเฉียงเหนือ
TABLE 14 EMPLOYEE BY AVERAGE WAGE, FRINGE BENEFIT, INDUSTRY AND SEX, NORTHEASTERN REGION

อุตสาหกรรม Industry	จำนวนค่าจ้าง Total Employee	ค่าจ้างที่ได้รับเป็นเงินสด In Cash						ค่าจ้างที่ได้รับนอกเงินสด In Kind				อุตสาหกรรม INDUSTRY	
		ค่าเฉลี่ย Average	โบนัส Bonus	ค่าล่วงเวลา Overtime	ค่าจ้าง Other Income	อาหาร Food	เสื้อผ้า Clothes	ที่อยู่อาศัย Housing	อื่นๆ Others				
										2,102.7	7,069.9		104.2
1. เหมืองแร่ ถ่านหิน ก๊าซธรรมชาติ และการทำไม้	414.2	2,964.4	-	9.1	4.1	114.3	1.6	8.2	6.2	1.6	8.2	6.2	1. Agriculture, hunting and forestry
2. การประมง	3.1	4,149.1	-	-	-	-	-	0.3	-	-	0.3	-	2. Fishing
3. การทำเหมืองแร่ และหิน	2.7	7,222.6	-	0.1	-	-	-	-	-	-	-	-	3. Mining and quarrying
4. การผลิต	298.6	6,829.5	-	51.3	24.8	14.5	0.2	2.9	5.0	0.2	2.9	5.0	4. Manufacturing
5. การไฟฟ้า ก๊าซ และการประปา	29.7	10,051.1	0.1	3.1	2.8	2.7	-	1.5	0.4	0.4	1.5	0.4	5. Electricity, gas and water supply
6. การก่อสร้าง	400.2	4,554.1	-	1.6	6.8	21.8	0.1	12.4	1.8	0.1	12.4	1.8	6. Construction
7. การขนส่ง การขายปลีก การซ่อมแซมยานยนต์ รถจักรยานยนต์ ของใช้ส่วนบุคคล และของใช้ ในครัวเรือน	279.5	5,505.2	0.6	9.7	19.5	22.2	1.2	9.1	1.5	1.2	9.1	1.5	7. Wholesale and retail trade, repair of motor vehicles motorcycles and personal and household goods
8. โรงแรมและภัตตาคาร	26.7	5,104.7	-	0.4	4.5	11.7	0.5	1.2	-	0.5	1.2	-	8. Hotel and restaurants
9. การขนส่ง สถานที่ตั้งอื่นที่นอกเหนือจากถนน	59.2	6,957.8	-	6.8	15.2	1.1	-	1.4	0.7	-	1.4	0.7	9. Transport, storage and communication
10. การขนส่งทางบก	27.0	14,019.4	-	0.2	1.3	-	-	0.2	-	-	0.2	-	10. Financial intermediation
11. กิจกรรมด้านบริการชุมชน สังคม และการบริการ ส่วนบุคคลอื่นๆ	24.3	6,875.3	-	1.8	1.3	0.3	-	1.2	-	-	1.2	-	11. Real estate, renting and business activities
12. การบริการราชการ และการป้องกันประเทศ รวมทั้งการประกันสังคมทั้งหมด	287.9	10,291.1	4.5	6.4	94.2	-	0.1	17.2	1.9	0.1	17.2	1.9	12. Public administration and defence, compulsory social security
13. การศึกษา	160.9	19,776.5	0.6	2.0	92.8	1.5	-	6.9	0.1	-	6.9	0.1	13. Education
14. งานด้านสุขภาพ และงานสังคมสงเคราะห์	42.8	10,284.2	0.1	11.7	10.2	0.6	0.9	5.1	-	-	5.1	-	14. Health and social work
15. กิจกรรมด้านบริการชุมชน สังคม และการบริการ ส่วนบุคคลอื่นๆ	40.5	5,121.5	0.1	0.2	4.3	4.1	-	1.9	0.5	-	1.9	0.5	15. Other community, social and personal service activity
16. ผู้จ้างในครัวเรือนส่วนบุคคล	5.5	3,822.0	-	-	0.1	0.5	-	0.2	-	-	0.2	-	16. Private households with employed persons
17. องค์การระหว่างประเทศและองค์การต่างประเทศ อื่นๆ และสมาชิก	-	-	-	-	-	-	-	-	-	-	-	-	17. Extra-territorial organizations and bodies
18. ไม่ทราบ	-	-	-	-	-	-	-	-	-	-	-	-	18. Unknown
หญิง	1,429.0	7,214.5	4.5	151.5	269.9	169.6	2.3	32.5	19.6	2.3	32.5	19.6	FEMALE
1. เหมืองแร่ ถ่านหิน ก๊าซธรรมชาติ และการทำไม้	302.1	2,530.2	-	8.9	5.2	103.0	-	3.4	4.7	-	3.4	4.7	1. Agriculture, hunting and forestry
2. การประมง	-	-	-	-	-	-	-	-	-	-	-	-	2. Fishing
3. การทำเหมืองแร่ และหิน	1.9	4,455.1	-	-	-	0.7	-	-	-	-	-	-	3. Mining and quarrying
4. การผลิต	304.0	4,443.6	0.1	86.1	27.6	5.9	0.6	0.6	13.1	0.6	0.6	13.1	4. Manufacturing
5. การไฟฟ้า ก๊าซ และการประปา	3.6	22,974.2	-	-	0.4	-	-	-	-	-	-	-	5. Electricity, gas and water supply
6. การก่อสร้าง	66.5	4,279.3	-	2.3	0.0	1.8	0.1	2.3	1.2	0.1	2.3	1.2	6. Construction
7. การขนส่ง การขายปลีก การซ่อมแซมยานยนต์ รถจักรยานยนต์ ของใช้ส่วนบุคคล และของใช้ ในครัวเรือน	138.9	5,629.3	0.3	3.9	19.8	4.5	0.6	2.2	0.1	0.6	2.2	0.1	7. Wholesale and retail trade, repair of motor vehicles motorcycles and personal and household goods
8. โรงแรมและภัตตาคาร	59.2	4,057.0	-	0.3	14.9	30.7	0.1	1.4	-	0.1	1.4	-	8. Hotel and restaurants
9. การขนส่ง สถานที่ตั้งอื่นที่นอกเหนือจากถนน	8.2	9,157.6	-	0.2	0.6	0.1	-	0.0	-	-	0.0	-	9. Transport, storage and communication
10. การขนส่งทางบก	24.7	12,927.8	0.1	1.3	1.4	-	-	0.4	-	-	0.4	-	10. Financial intermediation
11. กิจกรรมด้านบริการชุมชน สังคม และการบริการ ส่วนบุคคลอื่นๆ	22.8	7,232.1	-	0.7	2.2	0.3	-	0.6	-	-	0.6	-	11. Real estate, renting and business activities
12. การบริการราชการ และการป้องกันประเทศ รวมทั้งการประกันสังคมทั้งหมด	129.3	9,909.6	0.8	3.3	52.0	0.7	0.1	2.9	-	0.1	2.9	-	12. Public administration and defence, compulsory social security
13. การศึกษา	183.7	18,215.7	1.6	3.1	104.3	2.7	-	4.8	0.5	-	4.8	0.5	13. Education
14. งานด้านสุขภาพ และงานสังคมสงเคราะห์	129.4	10,619.8	1.6	43.6	38.7	4.5	0.2	10.8	0.1	0.2	10.8	0.1	14. Health and social work
15. กิจกรรมด้านบริการชุมชน สังคม และการบริการ ส่วนบุคคลอื่นๆ	28.1	4,545.4	-	0.1	1.0	3.5	-	1.3	-	-	1.3	-	15. Other community, social and personal service activity
16. ผู้จ้างในครัวเรือนส่วนบุคคล	26.6	4,016.9	-	0.1	1.8	11.3	0.7	1.7	-	0.7	1.7	-	16. Private households with employed persons
17. องค์การระหว่างประเทศและองค์การต่างประเทศ อื่นๆ และสมาชิก	-	-	-	-	-	-	-	-	-	-	-	-	17. Extra-territorial organizations and bodies
18. ไม่ทราบ	-	-	-	-	-	-	-	-	-	-	-	-	18. Unknown

ตารางที่ 15 จำนวนลูกจ้างเอกชน จำแนกตามค่าจ้างเฉลี่ย ผลประโยชน์ที่ได้รับ อุตสาหกรรม และเพศ ภาคตะวันออกเฉียงเหนือ

TABLE 15 PRIVATE EMPLOYEE BY AVERAGE WAGE, FRINGE BENEFIT, INDUSTRY AND SEX, NORTHEASTERN REGION

ไตรมาสที่ 4/2551 : Quarter 4/2008

หน่วยเป็นพัน : In Thousands

อุตสาหกรรม	จำนวน ลูกจ้างเอกชน Total Private Employee	ลูกจ้างเอกชนที่ได้รับผลประโยชน์อื่น ๆ Private Employee Receive Fringe Benefit										INDUSTRY
		ได้รับเป็นเงิน In Cash					ได้รับเป็นสิ่งของ In Kind					
		ค่าเฉลี่ย Average Wage	โบนัส Bonus	ค่าล่วงเวลา Overtime	เงินอื่นๆ Other Income	อาหาร Food	เครื่องแต่งกาย Clothes	ที่อยู่อาศัย Housing	อื่นๆ Others	TOTAL		
ยอดรวม	2,519.8	4,639.5	1.1	179.5	149.5	354.2	5.6	46.8	32.1			
1. เกษตรกรรม การล่าสัตว์ และการป่าไม้	697.3	2,662.0	-	14.0	8.1	217.3	1.6	7.2	8.4			1. Agriculture, hunting and forestry
2. การประมง	2.9	4,038.2	-	-	-	-	-	0.3	-			2. Fishing
3. การทำเหมืองแร่ และเหมืองหิน	4.6	6,057.6	-	0.1	-	0.7	-	-	-			3. Mining and quarrying
4. การผลิต	602.6	5,624.1	0.1	137.4	52.3	20.3	0.8	3.5	18.1			4. Manufacturing
5. การไฟฟ้า ก๊าซ และการประปา	0.1	9,000.0	-	0.1	-	-	-	-	-			5. Electricity, gas and water supply
6. การก่อสร้าง	448.0	4,365.1	-	1.5	6.2	23.6	0.1	14.6	3.0			6. Construction
7. การขายส่ง การขายปลีก การซ่อมแซมยานยนต์ รถจักรยานยนต์ ของใช้ส่วนบุคคล และของใช้ ในครัวเรือน	418.3	5,546.4	0.9	13.6	39.3	26.7	1.8	11.3	1.6			7. Wholesale and retail trade, repair of motor vehicles motorcycles and personal and household goods
8. โรงแรม และภัตตาคาร	84.8	4,361.5	-	0.7	19.4	41.4	0.6	2.6	-			8. Hotel and restaurants
9. การขนส่ง สถานที่เก็บสินค้า และการคมนาคม	58.2	5,638.1	-	5.1	13.4	1.2	-	1.2	0.7			9. Transport, storage and communication
10. การเป็นสื่อกลางทางการเงิน	34.8	12,414.3	0.1	1.5	2.5	-	-	0.2	-			10. Financial intermediation
11. กิจกรรมด้านอสังหาริมทรัพย์ การให้เช่า และกิจการทางธุรกิจ	35.1	6,664.4	-	1.4	2.0	0.6	-	0.8	-			11. Real estate, renting and business activities
12. การบริหารราชการ และการป้องกันประเทศ รวมทั้งการประกันสังคมทั้งกับ ส่วนราชการและส่วนเอกชน	-	-	-	-	-	-	-	-	-			12. Public administration and defence, compulsory social security
13. การศึกษา	32.9	7,984.0	-	2.3	2.1	1.3	-	-	-			13. Education
14. งานด้านสุขภาพ และงานสังคมสงเคราะห์	20.5	7,617.2	-	1.6	0.7	1.7	-	0.2	-			14. Health and social work
15. กิจกรรมด้านบริการชุมชน สังคม และการบริการ ส่วนบุคคลอื่นๆ	47.7	4,600.6	-	0.1	1.6	7.7	-	3.1	0.5			15. Other community, social and personal service activity
16. ลูกจ้างในครัวเรือนส่วนบุคคล	32.1	3,983.8	-	0.1	1.9	11.8	0.7	1.8	-			16. Private households with employed persons
17. องค์กรระหว่างประเทศและองค์การต่างประเทศ อื่นๆ และสมาชิก	-	-	-	-	-	-	-	-	-			17. Extra-territorial organizations and bodies
18. ไม่ทราบ	-	-	-	-	-	-	-	-	-			18. Unknown

ตารางที่ 15 จำนวนลูกจ้างเอกชน จำนวนคนค่าจ้างเฉลี่ย ผลประโยชน์ที่ได้รับ อุตสาหกรรม และเพศ ภาคตะวันออกตอนใต้
TABLE 15 PRIVATE EMPLOYEE BY AVERAGE WAGE, FRINGE BENEFIT, INDUSTRY AND SEX, NORTHEASTERN REGION

อุตสาหกรรม Industry	จำนวนลูกจ้าง Total Private Employee	ลูกจ้างเอกชนที่ได้รับผลประโยชน์ (Private Employee Receive Fringe Benefit)										INDUSTRY
		ได้รับเงิน In Cash					ได้รับเป็นของ In Kind					
		ค่าจ้างเฉลี่ย Average Wage	โบนัส Bonus	ค่าล่วงเวลา Overtime	เงินอื่นๆ Other Income	อาหาร Food	เครื่องแต่งกาย Clothes	ที่อยู่อาศัย Housing	อื่นๆ Others			
ชาย	1,527.2	4,866.6	0.6	78.0	74.4	190.6	3.6	34.3	14.0	MALE		
1. เกษตรกรรม การล่าสัตว์ และการป่าไม้	401.0	2,803.5	-	7.8	3.0	114.3	1.6	4.5	4.5	1. Agriculture, hunting and forestry		
2. การประมง	2.9	4,038.2	-	-	-	-	-	0.3	-	2. Fishing		
3. การทำเหมืองแร่ และเหมืองหิน	2.7	7,222.6	-	0.1	-	-	-	-	-	3. Mining and quarrying		
4. การผลิต	298.6	6,829.5	-	51.3	24.8	14.5	0.2	2.9	5.0	4. Manufacturing		
5. การไฟฟ้า ก๊าซ และการประปา	0.1	9,000.0	-	0.1	-	-	-	-	-	5. Electricity, gas and water supply		
6. การก่อสร้าง	382.8	4,388.2	-	1.5	6.2	21.8	0.1	12.4	1.8	6. Construction		
7. การขนส่ง การขายปลีก การซ่อมแซมยานยนต์ รถจักรยานยนต์ ของใช้ส่วนบุคคล และของใช้ในชีวิตประจำวัน	279.5	5,505.2	0.6	9.7	19.5	22.2	1.2	9.1	1.5	7. Wholesale and retail trade, repair of motor vehicles motorcycles and personal and household goods		
8. โรงแรม และภัตตาคาร	26.7	5,104.7	-	0.4	4.5	11.7	0.5	1.2	-	8. Hotel and restaurants		
9. การขนส่ง สถานที่บันเทิง และการคมนาคม	51.2	5,153.0	-	4.9	12.9	1.1	-	1.2	0.7	9. Transport, storage and communication		
10. การเงินและประกันภัย	15.2	14,480.1	-	0.2	1.3	-	-	0.2	-	10. Financial intermediation		
11. กิจกรรมด้านบริการชุมชน สังคม และการบริการส่วนบุคคลอื่นๆ	18.2	6,552.9	-	1.4	0.6	0.3	-	0.5	-	11. Real estate, renting and business activities		
12. การบริหารราชการ และการป้องกันประเทศ รวมทั้งการประกันสังคมภาคบังคับ	-	-	-	-	-	-	-	-	-	12. Public administration and defence, compulsory social security		
13. การศึกษา	10.9	8,451.8	-	0.1	0.7	-	-	-	-	13. Education		
14. งานด้านสุขภาพ และงานสังคมสงเคราะห์	2.7	8,869.5	-	0.4	-	0.1	-	-	-	14. Health and social work		
15. กิจกรรมด้านบริการชุมชน สังคม และการบริการส่วนบุคคลอื่นๆ	29.3	4,866.4	-	0.1	0.9	4.1	-	1.9	0.5	15. Other community, social and personal service activity		
16. ธุรกิจไม่ระบุชื่อส่วนบุคคล	5.5	3,822.0	-	-	0.1	0.5	-	0.2	-	16. Private households with employed persons		
17. องค์กรระหว่างประเทศและองค์กรต่างประเทศอื่นๆ และสมาชิก	-	-	-	-	-	-	-	-	-	17. Extra-territorial organizations and bodies		
18. ไม่ทราบ	-	-	-	-	-	-	-	-	-	18. Unknown		
หญิง	992.6	4,290.2	0.5	101.5	75.1	163.6	2.0	12.6	18.2	FEMALE		
1. เกษตรกรรม การล่าสัตว์ และการป่าไม้	296.3	2,470.5	-	6.2	5.1	103.0	-	2.7	3.9	1. Agriculture, hunting and forestry		
2. การประมง	-	-	-	-	-	-	-	-	-	2. Fishing		
3. การทำเหมืองแร่ และเหมืองหิน	1.9	4,455.1	-	-	-	0.7	-	-	-	3. Mining and quarrying		
4. การผลิต	303.9	4,439.6	0.1	86.1	27.5	5.9	0.6	0.6	13.1	4. Manufacturing		
5. การไฟฟ้า ก๊าซ และการประปา	-	-	-	-	-	-	-	-	-	5. Electricity, gas and water supply		
6. การก่อสร้าง	65.3	4,229.7	-	-	0.0	1.8	0.1	2.3	1.2	6. Construction		
7. การขนส่ง การขายปลีก การซ่อมแซมยานยนต์ รถจักรยานยนต์ ของใช้ส่วนบุคคล และของใช้ในชีวิตประจำวัน	138.9	5,629.3	0.3	3.9	19.8	4.5	0.6	2.2	0.1	7. Wholesale and retail trade, repair of motor vehicles motorcycles and personal and household goods		
8. โรงแรม และภัตตาคาร	58.1	4,019.7	-	0.3	14.9	29.7	0.1	1.4	-	8. Hotel and restaurants		
9. การขนส่ง สถานที่บันเทิง และการคมนาคม	6.9	9,231.2	-	0.2	0.5	0.1	-	-	-	9. Transport, storage and communication		
10. การเงินและประกันภัย	19.6	10,819.9	0.1	1.3	1.2	-	-	-	-	10. Financial intermediation		
11. กิจกรรมด้านบริการชุมชน สังคม และการบริการส่วนบุคคลอื่นๆ	16.8	6,785.0	-	-	1.4	0.3	-	0.3	-	11. Real estate, renting and business activities		
12. การบริหารราชการ และการป้องกันประเทศ รวมทั้งการประกันสังคมภาคบังคับ	-	-	-	-	-	-	-	-	-	12. Public administration and defence, compulsory social security		
13. การศึกษา	22.1	7,753.9	-	2.3	1.4	1.3	-	-	-	13. Education		
14. งานด้านสุขภาพ และงานสังคมสงเคราะห์	17.8	7,426.8	-	1.2	0.7	1.6	-	0.2	-	14. Health and social work		
15. กิจกรรมด้านบริการชุมชน สังคม และการบริการส่วนบุคคลอื่นๆ	18.4	4,178.3	-	0.1	0.7	3.5	-	1.3	-	15. Other community, social and personal service activity		
16. ธุรกิจไม่ระบุชื่อส่วนบุคคล	26.6	4,016.9	-	0.1	1.8	11.3	0.7	1.7	-	16. Private households with employed persons		
17. องค์กรระหว่างประเทศและองค์กรต่างประเทศอื่นๆ และสมาชิก	-	-	-	-	-	-	-	-	-	17. Extra-territorial organizations and bodies		
18. ไม่ทราบ	-	-	-	-	-	-	-	-	-	18. Unknown		

ตารางที่ 16 จำนวนลูกจ้างรัฐบาล จินตามค่าจ้างเฉลี่ย ผลประโยชน์ที่ได้รับ อุตสาหกรรม และเพศ ภาคตะวันออกเฉียงเหนือ
TABLE 16 GOVERNMENT EMPLOYEE BY AVERAGE WAGE, FRINGE BENEFIT, INDUSTRY AND SEX, NORTHEASTERN REGION

อุตสาหกรรม Industry	จำนวน ลูกจ้างรัฐบาล Total Government Employee	ลูกจ้างรัฐบาลที่ได้รับผลประโยชน์อื่น ๆ Government Employee Receive Fringe Benefit										INDUSTRY
		ค่าจ้างเฉลี่ย Average Wage		โบนัส Bonus		ได้รับเป็นเงินสด In Cash		ได้รับเป็นสิ่งจูงใจ In Kind		อื่น ๆ Others		
		575.5	12,917.2	5.3	26.2	207.3	4.7	0.9	35.3	4.3	MALE	
1. เหมืองแร่ การก่อสร้าง และการป่าไม้	13.3	7,833.3	-	1.3	1.1	-	-	-	-	-	-	1. Agriculture, hunting and forestry
2. การประมง	0.2	6,000.0	-	-	-	-	-	-	-	-	-	2. Fishing
3. การทำเหมืองแร่และเหมืองหิน	-	-	-	-	-	-	-	-	-	-	-	3. Mining and quarrying
4. การผลิต	29.6	10,055.0	0.1	3.0	2.8	2.7	-	-	-	-	-	4. Manufacturing
5. การไฟฟ้า ก๊าซ และการประปา	17.4	8,205.6	-	0.1	0.6	-	-	-	-	-	-	5. Electricity, gas and water supply
6. การก่อสร้าง	-	-	-	-	-	-	-	-	-	-	-	6. Construction
7. การขนส่ง การขายปลีก การซ่อมแซมยานยนต์ รถจักรยานยนต์ ของใช้ส่วนบุคคล และของใช้ ในครัวเรือน	-	-	-	-	-	-	-	-	-	-	-	7. Wholesale and retail trade, repair of motor vehicles motorcycles and personal and household goods
8. โรงแรม และภัตตาคาร	-	-	-	-	-	-	-	-	-	-	-	8. Hotel and restaurants
9. การขนส่ง สถานีที่เก็บสินค้า และการคมนาคม	8.0	18,555.9	-	1.9	2.3	-	-	-	-	-	-	9. Transport, storage and communication
10. การเป็นสื่อกลางทางการเงิน	11.9	13,430.8	-	0.0	0.0	-	-	-	-	-	-	10. Financial intermediation
11. กิจกรรมด้านอสังหาริมทรัพย์ การไฟฟ้า และกิจการทางธุรกิจ	6.0	7,847.7	-	0.4	0.6	-	-	-	-	-	-	11. Real estate, renting and business activities
12. การบริหารราชการ และการป้องกันประเทศ	287.9	10,291.1	4.5	6.4	94.2	-	0.1	17.2	-	-	-	12. Public administration and defence, compulsory social security
13. การศึกษา	150.1	20,595.0	0.6	1.9	92.1	1.5	-	6.9	0.1	-	-	13. Education
14. งานด้านสุขภาพ และสวัสดิการสงเคราะห์	40.1	10,379.7	0.1	11.2	10.2	0.5	-	5.1	-	-	-	14. Health and social work
15. กิจกรรมด้านบริการชุมชน สังคม และการบริการ ส่วนบุคคลอื่น ๆ	11.2	5,789.9	0.1	0.1	3.4	-	-	0.1	-	-	-	15. Other community, social and personal service activity
16. ธุรกิจไม่ครัวเรือนส่วนบุคคล	-	-	-	-	-	-	-	-	-	-	-	16. Private households with employed persons
17. องค์การระหว่างประเทศและองค์กรต่างประเทศ อื่นๆ และสมาชิก	-	-	-	-	-	-	-	-	-	-	-	17. Extra-territorial organizations and bodies
18. ไม่ทราบ	-	-	-	-	-	-	-	-	-	-	-	18. Unknown
รวม	436.3	13,867.2	4.0	50.0	194.8	6.0	0.4	19.9	1.4	0.8	0.8	FEMALE
1. เหมืองแร่ การก่อสร้าง และการป่าไม้	5.8	5,564.4	-	2.8	0.2	-	-	-	-	-	-	1. Agriculture, hunting and forestry
2. การประมง	-	-	-	-	-	-	-	-	-	-	-	2. Fishing
3. การทำเหมืองแร่และเหมืองหิน	-	-	-	-	-	-	-	-	-	-	-	3. Mining and quarrying
4. การผลิต	0.1	29,800.0	-	-	0.1	-	-	-	-	-	-	4. Manufacturing
5. การไฟฟ้า ก๊าซ และการประปา	3.6	22,974.2	-	-	0.4	-	-	-	-	-	-	5. Electricity, gas and water supply
6. การก่อสร้าง	1.2	6,924.3	-	-	-	-	-	-	-	-	-	6. Construction
7. การขนส่ง การขายปลีก การซ่อมแซมยานยนต์ รถจักรยานยนต์ ของใช้ส่วนบุคคล และของใช้ ในครัวเรือน	-	-	-	-	-	-	-	-	-	-	-	7. Wholesale and retail trade, repair of motor vehicles motorcycles and personal and household goods
8. โรงแรม และภัตตาคาร	1.1	6,075.9	-	-	-	1.0	-	-	-	-	-	8. Hotel and restaurants
9. การขนส่ง สถานีที่เก็บสินค้า และการคมนาคม	1.3	8,758.7	-	-	0.1	-	-	-	-	-	-	9. Transport, storage and communication
10. การเป็นสื่อกลางทางการเงิน	5.1	21,078.2	-	0.0	0.2	-	-	0.4	-	-	-	10. Financial intermediation
11. กิจกรรมด้านอสังหาริมทรัพย์ การไฟฟ้า และกิจการทางธุรกิจ	6.0	8,488.7	-	0.7	0.9	-	-	0.3	-	-	-	11. Real estate, renting and business activities
12. การบริหารราชการ และการป้องกันประเทศ	129.3	9,909.6	0.8	3.3	52.0	0.7	0.1	2.9	-	-	-	12. Public administration and defence, compulsory social security
13. การศึกษา	161.7	19,642.2	1.6	0.8	102.9	1.3	-	4.8	0.5	-	-	13. Education
14. งานด้านสุขภาพ และสวัสดิการสงเคราะห์	111.6	11,129.0	1.6	42.4	38.0	3.0	0.2	10.6	0.1	-	-	14. Health and social work
15. กิจกรรมด้านบริการชุมชน สังคม และการบริการ ส่วนบุคคลอื่น ๆ	9.6	5,249.7	-	-	0.2	-	-	0.1	-	-	-	15. Other community, social and personal service activity
16. ธุรกิจไม่ครัวเรือนส่วนบุคคล	-	-	-	-	-	-	-	-	-	-	-	16. Private households with employed persons
17. องค์การระหว่างประเทศและองค์กรต่างประเทศ อื่นๆ และสมาชิก	-	-	-	-	-	-	-	-	-	-	-	17. Extra-territorial organizations and bodies
18. ไม่ทราบ	-	-	-	-	-	-	-	-	-	-	-	18. Unknown

ตารางที่ 17 จำนวนลูกจ้าง จำนวนตามอาชีพ ระดับของรายได้ และเพศ ภาคตะวันออกเฉียงเหนือ
TABLE 17 EMPLOYEE BY OCCUPATION, INCOME CLASS AND SEX, NORTHEASTERN REGION

ไตรมาสที่ 4/2551 : Quarter 4/2008

หน่วยเป็นพัน : In Thousands

ระดับของรายได้	อาชีพ Occupation											TOTAL
	รวม	ผู้บัญญัติกฎหมาย และผู้จัดการ	วิชาชีพ ด้านต่างๆ	วิชาชีพ ด้านเทคนิค	เสมียน	พนักงาน บริการ	ด้านการเกษตร และประมง	ด้านความ สามารถทางฝีมือ	ผู้ปฏิบัติงาน โรงงานเครื่องจักร	อาชีพอื่น	คนงานซึ่งมี รายได้เฉลี่ย ในหมวดอื่น	
	Total	Legislators & Managers	Profes- sional	Technicians	Clerks	Service Workers	Agricultural & Fishery	Craft & Related trades	Plant & Machine operators	Elementary occupations	Not classifiable	INCOME CLASS
ยอดรวม	3,540.2	162.5	396.1	183.9	254.9	327.0	136.1	654.5	413.7	1,011.4	-	
ต่ำกว่า 1,501 บาท	311.2	-	3.6	0.3	0.6	8.6	27.5	39.7	12.7	218.3	-	Less than 1,501 Baht
1,501 - 2,500 บาท	259.0	31.1	0.1	2.3	0.2	14.5	10.1	46.1	7.7	147.1	-	1,501 - 2,500 Baht
2,501 - 3,500 บาท	429.0	2.7	0.4	2.3	3.3	32.4	40.6	89.5	30.1	227.8	-	2,501 - 3,500 Baht
3,501 - 4,500 บาท	679.3	32.8	0.5	3.0	16.0	68.2	19.8	174.0	130.6	234.4	-	3,501 - 4,500 Baht
4,501 - 5,500 บาท	497.2	35.1	1.6	14.7	46.3	65.6	22.0	125.4	93.8	92.7	-	4,501 - 5,500 Baht
5,501 - 6,500 บาท	299.5	8.3	5.0	8.1	43.2	42.2	11.1	72.6	59.7	49.4	-	5,501 - 6,500 Baht
6,501 - 7,500 บาท	182.7	0.8	12.0	29.6	35.2	30.1	0.1	42.7	28.3	4.0	-	6,501 - 7,500 Baht
7,501 - 10,000 บาท	291.3	8.3	60.5	46.0	54.1	32.2	2.1	47.8	24.9	15.3	-	7,501 - 10,000 Baht
10,001 - 15,000 บาท	226.0	9.6	76.2	41.1	30.8	19.0	1.5	11.4	15.9	20.6	-	10,001 - 15,000 Baht
15,001 - 20,000 บาท	109.1	4.2	57.1	18.3	9.9	10.5	0.4	2.5	6.3	-	-	15,001 - 20,000 Baht
20,001 - 30,000 บาท	167.4	10.2	124.7	15.6	9.9	3.1	0.2	2.0	1.5	0.3	-	20,001 - 30,000 Baht
มากกว่า 30,000 บาท	79.9	18.5	53.9	2.3	2.4	0.4	-	0.4	0.8	1.3	-	More than 30,000 Baht
ไม่ทราบ	8.6	0.9	0.6	0.4	3.2	0.2	0.8	0.7	1.5	0.3	-	Unknown

ตารางที่ 17 จำนวนผู้จ้างงานตามอาชีพ ระดับของรายได้ และเพศ ภาคตะวันออกเฉียงเหนือ

TABLE 17 EMPLOYEE BY OCCUPATION, INCOME CLASS AND SEX, NORTHEASTERN REGION

ไตรมาสที่ 4/2551 : Quarter 4/2008

หน่วยนับพัน : In Thousands

ระดับของรายได้	รวม	อาชีพ Occupation										อาชีพอื่น Elementary occupations	คนงานซึ่งมิ ได้แบ่งอยู่ในหมวดอื่น	INCOME CLASS		
		ผู้มีผู้วิญญูณมา และผู้จัดการ Legislators & Managers	วิชาชีพ ต่างต่างๆ Professional	วิชาชีพ ด้านเทคนิค Technicians	เสมียน Clerks	พนักงาน บริการ Service Workers	ด้านเกษตร และประมง Agricultural & Fishery	ด้านความ สามารถทางฝีมือ Craft & Related trades	ผู้ปฏิบัติงาน โรงงานเครื่องจักร Plant & Machine operators	ช่างฝีมือ Plant & Machine operators	ช่างฝีมือ & Related trades				ช่างฝีมือ & Related trades	
Total	2,106.7	142.5	160.9	89.5	90.7	143.2	84.1	516.8	269.6	609.5	-	MALE				
ชาย																
ต่ำกว่า 1,501 บาท	162.1	-	1.1	0.1	0.2	2.9	14.1	18.8	11.0	113.9	-	Less than 1,501 Baht				
1,501 - 2,500 บาท	159.0	25.7	-	0.7	0.2	4.1	6.0	25.7	6.4	90.2	-	1,501 - 2,500 Baht				
2,501 - 3,500 บาท	249.0	1.2	0.3	0.2	2.8	10.6	25.3	59.8	22.8	125.9	-	2,501 - 3,500 Baht				
3,501 - 4,500 บาท	419.4	32.3	0.5	0.5	6.7	24.5	11.7	142.2	57.6	143.4	-	3,501 - 4,500 Baht				
4,501 - 5,500 บาท	330.5	31.1	0.5	3.3	12.6	33.4	15.9	107.8	61.7	64.2	-	4,501 - 5,500 Baht				
5,501 - 6,500 บาท	201.8	7.7	1.6	2.9	20.6	18.0	7.1	63.5	42.3	38.1	-	5,501 - 6,500 Baht				
6,501 - 7,500 บาท	90.9	0.8	4.5	4.0	7.4	10.5	0.1	36.5	24.3	2.8	-	6,501 - 7,500 Baht				
7,501 - 10,000 บาท	160.6	7.8	22.2	22.4	13.1	14.4	1.8	47.3	18.9	12.6	-	7,501 - 10,000 Baht				
10,001 - 15,000 บาท	131.2	6.2	28.4	27.6	13.6	11.1	1.5	9.8	15.9	17.2	-	10,001 - 15,000 Baht				
15,001 - 20,000 บาท	62.9	2.5	21.9	14.3	5.2	10.2	0.2	2.5	6.3	-	-	15,001 - 20,000 Baht				
20,001 - 30,000 บาท	88.3	9.8	54.4	11.7	5.4	3.0	0.2	2.0	1.5	0.3	-	20,001 - 30,000 Baht				
มากกว่า 30,000 บาท	46.9	16.5	25.1	1.5	1.5	0.4	-	0.4	0.8	0.8	-	More than 30,000 Baht				
ไม่ทราบ	4.1	0.9	0.3	0.3	1.6	0.1	0.2	0.4	0.1	0.2	-	Unknown				
หญิง	1,433.5	20.1	235.2	94.4	164.2	183.8	52.0	137.8	144.1	401.9	-	FEMALE				
ต่ำกว่า 1,501 บาท	149.2	-	2.6	0.1	0.3	5.8	13.5	20.9	1.6	104.4	-	Less than 1,501 Baht				
1,501 - 2,500 บาท	100.1	5.4	0.1	1.6	-	10.4	4.1	20.4	1.3	56.9	-	1,501 - 2,500 Baht				
2,501 - 3,500 บาท	180.0	1.5	0.1	2.2	0.5	21.8	15.2	29.7	7.3	101.9	-	2,501 - 3,500 Baht				
3,501 - 4,500 บาท	259.8	0.5	-	2.4	9.3	43.7	8.1	31.8	73.0	91.0	-	3,501 - 4,500 Baht				
4,501 - 5,500 บาท	166.7	4.0	1.1	11.4	33.7	32.2	6.1	17.6	32.1	28.5	-	4,501 - 5,500 Baht				
5,501 - 6,500 บาท	97.7	0.6	3.4	5.3	22.6	24.1	4.0	9.1	17.4	11.3	-	5,501 - 6,500 Baht				
6,501 - 7,500 บาท	91.8	-	7.4	25.6	27.9	19.6	0.0	6.1	4.0	1.2	-	6,501 - 7,500 Baht				
7,501 - 10,000 บาท	130.7	0.5	38.3	23.5	41.0	17.8	0.3	0.5	6.0	2.8	-	7,501 - 10,000 Baht				
10,001 - 15,000 บาท	94.9	3.5	47.8	13.5	17.2	7.9	-	1.6	-	3.4	-	10,001 - 15,000 Baht				
15,001 - 20,000 บาท	46.2	1.7	35.2	4.0	4.7	0.3	0.2	0.1	-	-	-	15,001 - 20,000 Baht				
20,001 - 30,000 บาท	79.1	0.4	70.2	3.9	4.5	0.1	-	-	-	-	-	20,001 - 30,000 Baht				
มากกว่า 30,000 บาท	33.0	2.0	28.8	0.8	0.8	0.1	-	-	-	0.5	-	More than 30,000 Baht				
ไม่ทราบ	4.5	-	0.3	0.1	1.6	0.2	0.6	0.3	1.4	0.1	-	Unknown				

ตารางที่ 18 จำนวนลูกจ้าง จำแนกตามอุตสาหกรรม ระดับของรายได้ และเพศ ภาคตะวันออกเฉียงเหนือ

TABLE 18 EMPLOYEE BY INDUSTRY, INCOME CLASS AND SEX, NORTHEASTERN REGION

ไตรมาสที่ 4/2551 : Quarter 4/2008

หน่วยเป็นพัน : In Thousands

ระดับของรายได้	อุตสาหกรรม Industry										รวม	INCOME CLASS
	เกษตรกรรม Agriculture	การประมง Fishing	เหมืองแร่ เหมืองหิน Mining & Quarrying	การผลิต Manufacturing	ไฟฟ้า ก๊าซ และประปา Electric, Gas & Water supply	การก่อสร้าง Construction	การขายส่ง Wholesale & Retail trade	โรงแรม และภัตตาคาร Hotels & Restaurants	การขนส่ง Transport & Communi- cation	การขนส่ง		
ยอดรวม	717.0	3.1	4.6	604.7	33.3	466.8	420.4	86.1	67.5	TOTAL		
ต่ำกว่า 1,501 บาท	228.0	-	-	36.9	-	21.6	9.0	2.2	2.3	Less than 1,501 Baht		
1,501 - 2,500 บาท	120.4	0.3	-	26.0	-	40.7	11.8	10.5	3.7	1,501 - 2,500 Baht		
2,501 - 3,500 บาท	200.7	-	0.8	58.7	1.5	65.2	46.9	17.2	7.1	2,501 - 3,500 Baht		
3,501 - 4,500 บาท	88.2	2.7	2.0	210.0	7.1	149.2	95.6	30.8	8.2	3,501 - 4,500 Baht		
4,501 - 5,500 บาท	41.7	-	0.5	102.1	6.8	96.8	110.3	11.0	14.8	4,501 - 5,500 Baht		
5,501 - 6,500 บาท	11.5	0.2	0.1	69.4	2.8	51.3	53.7	7.9	7.3	5,501 - 6,500 Baht		
6,501 - 7,500 บาท	10.5	-	-	33.1	0.5	23.8	31.5	1.7	4.2	6,501 - 7,500 Baht		
7,501 - 10,000 บาท	10.5	-	0.7	33.5	4.3	7.9	43.7	2.8	11.5	7,501 - 10,000 Baht		
10,001 - 15,000 บาท	2.7	-	0.6	22.7	1.7	6.2	11.2	1.3	4.2	10,001 - 15,000 Baht		
15,001 - 20,000 บาท	0.8	-	-	5.1	2.4	3.1	2.1	0.5	0.8	15,001 - 20,000 Baht		
20,001 - 30,000 บาท	0.8	-	-	4.0	3.6	0.6	2.2	-	2.0	20,001 - 30,000 Baht		
มากกว่า 30,000 บาท	0.7	-	-	1.2	2.7	0.1	0.4	0.1	1.3	More than 30,000 Baht		
ไม่ทราบ	0.6	-	-	2.2	-	0.2	2.1	0.2	0.1	Unknown		

ตารางที่ 18 จำนวนลูกจ้าง จำนวนตามอุตสาหกรรม ระดับของรายได้ และเพศ ภาคตะวันออกเฉียงเหนือ (ต่อ)

TABLE 18 EMPLOYEE BY INDUSTRY, INCOME CLASS AND SEX, NORTHEASTERN REGION (Contd.)

ไตรมาสที่ 4/2551 : Quarter 4/2008

หน่วยเป็นพัน : In Thousands

ระดับของรายได้	อุตสาหกรรม (ต่อ) Industry (Contd.)										รวม	INCOME CLASS
	สื่อกลางทางการเงิน Financial intermediation	อสังหาริมทรัพย์ และการให้เช่า & Renting	บริหารราชการ และป้องกันประเทศ Public adminis- taifon & Defence	การศึกษา Education	ด้านสุขภาพและ สังคมสงเคราะห์ Health & Social work	บริการ ชุมชน อื่นๆ Other community & Social	ลูกจ้างในครัว- เรือนส่วนบุคคล Private households with employed persons	องค์กร ระหว่างประเทศ Extra-territorial organizations	ไม่ทราบ	Unknown		
ยอดรวม	51.8	47.3	419.5	345.0	172.3	68.7	32.1	-	-	-	TOTAL	
ต่ำกว่า 1,501 บาท	0.1	0.2	1.0	0.2	0.6	6.6	2.6	-	-	-	Less than 1,501 Baht	
1,501 - 2,500 บาท	0.2	-	32.5	1.2	1.7	5.4	4.7	-	-	-	1,501 - 2,500 Baht	
2,501 - 3,500 บาท	0.2	3.9	6.0	1.2	6.1	10.0	3.7	-	-	-	2,501 - 3,500 Baht	
3,501 - 4,500 บาท	1.7	7.4	37.5	9.0	4.2	14.7	11.1	-	-	-	3,501 - 4,500 Baht	
4,501 - 5,500 บาท	8.2	5.6	54.5	8.1	21.4	10.1	5.3	-	-	-	4,501 - 5,500 Baht	
5,501 - 6,500 บาท	4.1	3.8	36.1	7.9	27.3	13.4	2.8	-	-	-	5,501 - 6,500 Baht	
6,501 - 7,500 บาท	4.9	11.8	23.4	11.8	22.7	1.1	1.8	-	-	-	6,501 - 7,500 Baht	
7,501 - 10,000 บาท	11.7	10.0	71.3	51.1	26.1	6.3	0.0	-	-	-	7,501 - 10,000 Baht	
10,001 - 15,000 บาท	7.5	2.1	71.7	64.2	29.6	0.3	-	-	-	-	10,001 - 15,000 Baht	
15,001 - 20,000 บาท	5.5	1.5	42.2	30.5	14.3	0.2	-	-	-	-	15,001 - 20,000 Baht	
20,001 - 30,000 บาท	3.4	0.8	31.8	103.2	14.9	0.1	-	-	-	-	20,001 - 30,000 Baht	
มากกว่า 30,000 บาท	4.2	-	9.2	56.3	3.3	0.4	-	-	-	-	More than 30,000 Baht	
ไม่ทราบ	0.1	0.2	2.3	0.4	0.1	0.2	-	-	-	-	Unknown	

ตารางที่ 18 จำนวนผู้จ้างงานตามอุตสาหกรรม ระดับของรายได้ และเพศ ภาคตะวันออกเฉียงเหนือ

TABLE 18 EMPLOYEE BY INDUSTRY, INCOME CLASS AND SEX, NORTHEASTERN REGION

ไตรมาสที่ 4/2551 : Quarter 4/2008

หน่วยนับพัน : In Thousands

ระดับของรายได้	อุตสาหกรรม Industry											INCOME CLASS
	รวม	เกษตรกรรม	การประมง	เหมืองแร่ เหมืองหิน	การผลิต	ไฟฟ้า ก๊าซ และประปา	การก่อสร้าง	การขายส่ง การขายปลีก	โรงแรม และภัตตาคาร	การขนส่ง	Income Class	
Total	Agriculture	Fishing	Mining & Quarrying	Manufac- turing	Electric, Gas & Water supply	Construction	Wholesale & Retail trade	Hotels & Restaurants	Transport	Income Class		
ชาย	414.2	3.1	2.7	299.2	29.7	400.4	280.1	26.8	59.3	MALE		
ต่ำกว่า 1,501 บาท	117.2	-	-	14.6	-	16.1	4.4	0.6	2.2	Less than 1,501 Baht		
1,501 - 2,500 บาท	71.5	0.3	-	6.4	-	35.0	7.9	2.8	3.7	1,501 - 2,500 Baht		
2,501 - 3,500 บาท	116.1	-	0.8	20.2	1.4	54.8	31.7	4.1	7.0	2,501 - 3,500 Baht		
3,501 - 4,500 บาท	52.5	2.7	0.1	97.2	6.7	129.4	69.8	6.4	6.8	3,501 - 4,500 Baht		
4,501 - 5,500 บาท	28.2	-	0.5	50.6	6.8	85.2	76.5	4.4	14.4	4,501 - 5,500 Baht		
5,501 - 6,500 บาท	7.1	0.2	0.1	41.5	2.8	46.4	34.2	3.3	7.0	5,501 - 6,500 Baht		
6,501 - 7,500 บาท	7.5	-	-	17.8	0.5	17.6	17.5	1.7	3.4	6,501 - 7,500 Baht		
7,501 - 10,000 บาท	10.2	-	0.6	23.8	4.2	6.1	29.2	2.6	10.5	7,501 - 10,000 Baht		
10,001 - 15,000 บาท	2.7	-	0.6	18.0	1.7	5.9	3.9	0.5	0.4	10,001 - 15,000 Baht		
15,001 - 20,000 บาท	0.3	-	-	3.4	1.5	3.1	2.0	0.5	0.7	15,001 - 20,000 Baht		
20,001 - 30,000 บาท	0.8	-	-	4.0	2.4	0.6	2.1	-	1.9	20,001 - 30,000 Baht		
มากกว่า 30,000 บาท	0.2	-	-	1.2	1.7	0.1	0.3	-	1.3	More than 30,000 Baht		
ไม่ทราบ	-	-	-	0.5	-	0.2	0.6	0.1	0.1	Unknown		
หญิง	302.8	-	1.9	305.6	3.6	66.5	140.4	59.2	8.2	FEMALE		
ต่ำกว่า 1,501 บาท	110.8	-	-	22.3	-	5.5	4.6	1.7	0.1	Less than 1,501 Baht		
1,501 - 2,500 บาท	48.9	-	-	19.6	-	5.7	3.9	7.8	-	1,501 - 2,500 Baht		
2,501 - 3,500 บาท	84.6	-	-	38.5	0.1	10.5	15.2	13.1	0.1	2,501 - 3,500 Baht		
3,501 - 4,500 บาท	35.8	-	1.9	112.8	0.4	19.9	25.8	24.4	1.4	3,501 - 4,500 Baht		
4,501 - 5,500 บาท	13.5	-	-	51.5	-	11.6	33.8	6.6	0.5	4,501 - 5,500 Baht		
5,501 - 6,500 บาท	4.4	-	-	27.9	-	4.9	19.5	4.5	0.3	5,501 - 6,500 Baht		
6,501 - 7,500 บาท	3.0	-	-	15.3	-	6.2	14.1	0.0	0.9	6,501 - 7,500 Baht		
7,501 - 10,000 บาท	0.3	-	0.1	9.7	0.1	1.8	14.5	0.2	1.0	7,501 - 10,000 Baht		
10,001 - 15,000 บาท	-	-	-	4.7	-	0.4	7.3	0.8	3.8	10,001 - 15,000 Baht		
15,001 - 20,000 บาท	0.5	-	-	1.7	1.0	0.0	0.2	-	0.1	15,001 - 20,000 Baht		
20,001 - 30,000 บาท	-	-	-	0.1	1.1	-	0.1	-	0.1	20,001 - 30,000 Baht		
มากกว่า 30,000 บาท	0.5	-	-	-	1.0	-	0.1	0.1	-	More than 30,000 Baht		
ไม่ทราบ	0.6	-	-	1.6	-	-	1.5	0.1	-	Unknown		

ตารางที่ 18 จำนวนลูกจ้าง จำนวนตามอุตสาหกรรม ระดับของรายได้และเพศ ภาคตะวันออกเฉียงเหนือ(ต่อ)

TABLE 18 EMPLOYEE BY INDUSTRY, INCOME CLASS AND SEX , NORTHEASTERN REGION(Contd.)

ไตรมาสที่ 4/2551 : Quarter 4/2008

หน่วยเป็นพัน : In Thousands

ระดับของรายได้	อุตสาหกรรม(ต่อ) Industry (Contd.)											INCOME CLASS
	สื่อกลางทางการเงิน Financial intermediation	อสังหาริมทรัพย์ และเช่า Real estate & Renting	บริการราชการ และป้องกันประเทศ Public adminis- tration & Defence	การศึกษา Education	ด้านสุขภาพและ สังคมสงเคราะห์ Health & Social work	บริการ ชุมชนสังคม & Social with employed persons	ลูกจ้างในครัว- เรือนส่วนบุคคล Private households	องค์กร ระหว่างประเทศ Extra-territorial organizations	ไม่ทราบ	Unknown	Unknown	
ชาย	27.0	24.4	290.1	161.0	42.8	40.6	5.5	-	-	-	-	MALE
ต่ำกว่า 1,501 บาท	0.1	0.0	0.3	0.1	0.6	4.4	1.4	-	-	-	-	Less than 1,501 Baht
1,501 - 2,500 บาท	-	-	26.2	0.8	-	4.1	0.4	-	-	-	-	1,501 - 2,500 Baht
2,501 - 3,500 บาท	0.2	2.4	4.0	0.3	0.1	5.9	0.4	-	-	-	-	2,501 - 3,500 Baht
3,501 - 4,500 บาท	0.2	3.3	35.1	3.3	1.0	3.4	1.7	-	-	-	-	3,501 - 4,500 Baht
4,501 - 5,500 บาท	3.6	3.5	40.8	3.4	6.4	6.0	0.1	-	-	-	-	4,501 - 5,500 Baht
5,501 - 6,500 บาท	2.5	3.0	27.6	2.8	10.8	12.2	0.3	-	-	-	-	5,501 - 6,500 Baht
6,501 - 7,500 บาท	3.1	5.1	7.7	4.0	3.1	1.0	1.2	-	-	-	-	6,501 - 7,500 Baht
7,501 - 10,000 บาท	7.6	4.3	32.1	20.7	6.0	2.7	0.0	-	-	-	-	7,501 - 10,000 Baht
10,001 - 15,000 บาท	1.0	1.5	50.6	37.0	7.1	0.3	-	-	-	-	-	10,001 - 15,000 Baht
15,001 - 20,000 บาท	4.0	1.0	33.7	8.9	3.8	0.2	-	-	-	-	-	15,001 - 20,000 Baht
20,001 - 30,000 บาท	2.2	0.1	22.6	48.4	3.2	-	-	-	-	-	-	20,001 - 30,000 Baht
มากกว่า 30,000 บาท	2.5	-	7.2	31.2	0.8	0.4	-	-	-	-	-	More than 30,000 Baht
ไม่ทราบ	-	0.2	2.2	0.1	-	0.1	-	-	-	-	-	Unknown
หญิง	24.8	22.8	129.4	184.0	129.5	28.1	26.6	-	-	-	-	FEMALE
ต่ำกว่า 1,501 บาท	-	0.1	0.7	0.1	-	2.1	1.3	-	-	-	-	Less than 1,501 Baht
1,501 - 2,500 บาท	0.2	-	6.3	0.4	1.7	1.3	4.4	-	-	-	-	1,501 - 2,500 Baht
2,501 - 3,500 บาท	-	1.5	2.1	0.9	6.0	4.1	3.3	-	-	-	-	2,501 - 3,500 Baht
3,501 - 4,500 บาท	1.6	4.2	2.4	5.6	3.3	11.3	9.4	-	-	-	-	3,501 - 4,500 Baht
4,501 - 5,500 บาท	4.6	2.1	13.7	4.7	15.0	4.1	5.2	-	-	-	-	4,501 - 5,500 Baht
5,501 - 6,500 บาท	1.6	0.8	8.6	5.1	16.5	1.2	2.5	-	-	-	-	5,501 - 6,500 Baht
6,501 - 7,500 บาท	1.8	6.7	15.7	7.8	19.6	0.1	0.6	-	-	-	-	6,501 - 7,500 Baht
7,501 - 10,000 บาท	4.0	5.7	39.2	30.5	20.1	3.7	-	-	-	-	-	7,501 - 10,000 Baht
10,001 - 15,000 บาท	6.5	0.6	21.1	27.2	22.6	0.0	-	-	-	-	-	10,001 - 15,000 Baht
15,001 - 20,000 บาท	1.5	0.6	8.5	21.6	10.5	-	-	-	-	-	-	15,001 - 20,000 Baht
20,001 - 30,000 บาท	1.3	0.7	9.2	54.8	11.8	0.1	-	-	-	-	-	20,001 - 30,000 Baht
มากกว่า 30,000 บาท	1.7	-	2.0	25.1	2.5	-	-	-	-	-	-	More than 30,000 Baht
ไม่ทราบ	0.1	-	0.1	0.3	0.1	0.1	-	-	-	-	-	Unknown

ภาคใต้

สารบัญตารางสถิติ

ภาคใต้

- ตารางที่ 1 จำนวนประชากร จำแนกตามกลุ่มอายุ สถานภาพแรงงาน
- ตารางที่ 2 จำนวนประชากรอายุ 15 ปีขึ้นไป จำแนกตามสถานภาพสมรส สถานภาพแรงงาน
- ตารางที่ 3 จำนวนประชากรอายุ 15 ปีขึ้นไป จำแนกตามระดับการศึกษาที่สำเร็จ สถานภาพแรงงาน
- ตารางที่ 4 ผู้มีงานทำ จำแนกตามระดับการศึกษาที่สำเร็จ อาชีพ
- ตารางที่ 5 ผู้มีงานทำ จำแนกตามระดับการศึกษาที่สำเร็จ อุตสาหกรรม
- ตารางที่ 6 ผู้มีงานทำ จำแนกตามสถานภาพการทำงาน อาชีพ
- ตารางที่ 7 ผู้มีงานทำ จำแนกตามสถานภาพการทำงาน อุตสาหกรรม
- ตารางที่ 8 ผู้มีงานทำ จำแนกตามอาชีพ จำนวนชั่วโมงทำงานต่อสัปดาห์ การมีเวลาเหลือพอที่จะทำงานเพิ่มขึ้น
- ตารางที่ 9 ผู้มีงานทำ จำแนกตามอุตสาหกรรม จำนวนชั่วโมงทำงานต่อสัปดาห์ การมีเวลาเหลือพอที่จะทำงานเพิ่มขึ้น
- ตารางที่ 10 ผู้มีงานทำ จำแนกตามสถานภาพการทำงาน จำนวนชั่วโมงทำงานต่อสัปดาห์ การมีเวลาเหลือพอที่จะทำงานเพิ่มขึ้น
- ตารางที่ 11 ผู้มีงานทำ จำแนกตามกลุ่มอายุ ชั่วโมงการทำงานต่อสัปดาห์ การมีเวลาเหลือพอที่จะทำงานเพิ่มขึ้น
- ตารางที่ 12 จำนวนผู้ว่างงาน ที่หางานทำ จำแนกตามระยะเวลาที่หางานทำ ระดับการศึกษาที่สำเร็จ
- ตารางที่ 13 จำนวนผู้ว่างงาน ที่เคยทำงานมาก่อน จำแนกอาชีพที่ทำครั้งสุดท้าย อุตสาหกรรมที่ทำครั้งสุดท้าย
- ตารางที่ 14 ลูกจ้าง จำแนกตามค่าจ้างเฉลี่ย ผลประโยชน์อื่นๆ ที่ได้รับ อุตสาหกรรม
- ตารางที่ 15 ลูกจ้างเอกชน จำแนกตามค่าจ้างเฉลี่ย ผลประโยชน์อื่นๆ ที่ได้รับ อุตสาหกรรม
- ตารางที่ 16 ลูกจ้างรัฐบาล จำแนกตามค่าจ้างเฉลี่ย ผลประโยชน์อื่นๆ ที่ได้รับ อุตสาหกรรม
- ตารางที่ 17 ลูกจ้าง จำแนกตาม อาชีพ ระดับของรายได้
- ตารางที่ 18 ลูกจ้าง จำแนกตาม อุตสาหกรรม ระดับของรายได้

ตารางที่ 1 จำนวนประชากร จำแนกตามกลุ่มอายุ สถานภาพแรงงาน และเพศ ภาคใต้

TABLE 1 POPULATION BY AGE GROUP, LABOR FORCE STATUS AND SEX , SOUTHERN REGION

ไตรมาสที่ 4/2551 : Quarter 4/2008

หน่วยเป็นพัน : In Thousands

สถานภาพแรงงาน	รวม	กลุ่มอายุ / Age Group								LABOR FORCE STATUS	
		< 15	15-19	20-24	25-29	30-34	35-39	40-49	50-59		>= 60
ยอดรวม	9,181.8	2,252.0	810.8	815.9	759.6	709.0	714.9	1,292.1	878.8	948.7	TOTAL
กำลังแรงงานรวม	5,062.5	-	238.3	595.8	659.7	619.8	645.4	1,171.8	743.9	387.9	Total Labor Force
1. กำลังแรงงานปัจจุบัน	5,058.5	-	237.3	593.9	659.3	619.6	645.4	1,171.7	743.7	387.7	1. Current labor force
1.1 ผู้มีงานทำ	4,960.0	-	221.0	552.1	646.6	610.5	637.8	1,166.9	738.3	386.9	1.1 Employed
- ทำงาน	4,691.5	-	211.7	528.0	617.3	582.2	601.5	1,104.3	687.3	359.4	- At work
- ไม่ทำงานเต็มงานประจำ	268.5	-	9.4	24.1	29.3	28.2	36.3	62.6	51.1	27.5	- With job but not at work
1.2 ผู้ว่างงาน	98.5	-	16.2	41.8	12.7	9.1	7.6	4.9	5.3	0.8	1.2 Unemployed
- หางานทำ	15.2	-	4.0	5.9	2.3	0.9	1.4	0.5	0.3	-	- Looking for work
- ไม่หางานทำ/พร้อมที่จะทำงาน	83.3	-	12.2	36.0	10.4	8.3	6.3	4.4	5.0	0.8	- Not looking/available for work
2. กำลังแรงงานที่รอฤดูกาล	4.0	-	1.0	1.9	0.4	0.2	-	0.1	0.2	0.3	2. Seasonally inactive labor force
ผู้ไม่อยู่ในกำลังแรงงาน	1,867.3	-	572.6	220.1	99.9	89.3	69.5	120.3	135.0	560.8	Persons not in Labor Force
1. ทำงานบ้าน	652.5	-	45.0	89.6	78.0	71.5	54.8	91.7	93.4	128.5	1. Household work
2. เรียนหนังสือ	588.6	-	492.8	89.8	5.6	0.4	-	-	-	-	2. Studies
3. ชังเด็ก ชรา/ไม่สามารถทำงานได้	476.8	-	10.3	20.3	8.9	11.0	5.2	12.3	18.1	390.9	3. Too young/old/incapable of work
4. อื่นๆ	149.5	-	24.5	20.4	7.4	6.4	9.6	16.3	23.5	41.4	4. Others
ผู้มีอายุต่ำกว่า 15 ปี	2,252.0	2,252.0	-	-	-	-	-	-	-	-	Persons under 15 years of age

ตารางที่ 1 จำนวนประชากร จำแนกตามกลุ่มอายุ สถานภาพแรงงาน และเพศ ภาคใต้
Table 1 POPULATION BY AGE GROUP, LABOR FORCE STATUS AND SEX, SOUTHERN REGION

ไตรมาสที่ 4/2551 : Quarter 4/2008

หน่วยเป็นพัน : In Thousands

สถานภาพแรงงาน	กลุ่มอายุ Age Group										LABOR FORCE STATUS
	รวม Total	<15	15-19	20-24	25-29	30-34	35-39	40-49	50-59	>=60	
ชาย	4,552.7	1,152.2	417.3	418.9	384.2	354.2	349.1	631.5	423.6	422.0	MALE
กำลังแรงงานรวม	2,808.3	-	162.3	351.0	369.8	343.9	341.4	617.2	399.5	223.3	Total Labor Force
1. กำลังแรงงานปัจจุบัน	2,805.7	-	161.8	349.4	369.8	343.7	341.4	617.1	399.5	223.1	1. Current labor force
1.1 ผู้มีงานทำ	2,750.1	-	154.3	323.6	361.4	339.3	337.9	614.6	396.6	222.5	1.1 Employed
- ทำงาน	2,581.0	-	148.5	305.1	342.5	321.2	317.8	575.8	363.9	206.2	- At work
- ไม่ทำงานแต่มีงานประจำ	169.0	-	5.8	18.5	18.9	18.1	20.2	38.7	32.6	16.2	- With job but not at work
1.2 ผู้ว่างงาน	55.7	-	7.5	25.8	8.3	4.5	3.5	2.6	3.0	0.6	1.2 Unemployed
- หางานทำ	6.8	-	0.2	2.9	1.7	0.7	0.5	0.4	0.3	-	- Looking for work
- ไม่ทำงานทำพร้อมที่จะทำงาน	48.9	-	7.3	22.9	6.6	3.8	2.9	2.2	2.7	0.6	- Not looking/available for work
2. กำลังแรงงานที่รอฤดูกาล	2.6	-	0.5	1.6	-	0.2	-	0.0	-	0.3	2. Seasonally inactive labor force
ผู้ไม่อยู่ในกำลังแรงงาน	592.3	-	255.0	67.9	14.4	10.2	7.7	14.3	24.0	198.7	Persons not in Labor Force
1. ทำงานบ้าน	17.5	-	2.3	2.0	0.4	0.4	0.8	1.1	2.8	7.8	1. Household work
2. เรียนหนังสือ	269.6	-	229.5	37.7	2.4	-	-	-	-	-	2. Studies
3. ยังเด็ก ขรา/ไม่สามารถทำงานได้	221.6	-	6.9	15.2	7.1	7.0	2.8	9.2	11.0	162.5	3. Too young/old/incapable of work
4. อื่น ๆ	83.6	-	16.3	13.1	4.6	2.9	4.1	4.1	10.3	28.3	4. Others
ผู้มีอายุต่ำกว่า 15 ปี	1,152.2	1,152.2	-	-	-	-	-	-	-	-	Persons under 15 years of age
หญิง	4,629.1	1,099.8	393.6	397.0	375.4	354.9	365.8	660.6	455.3	526.7	FEMALE
กำลังแรงงานรวม	2,254.2	-	76.0	244.8	289.9	275.9	304.1	554.6	344.4	164.6	Total Labor Force
1. กำลังแรงงานปัจจุบัน	2,252.7	-	75.5	244.5	289.5	275.9	304.1	554.6	344.2	164.6	1. Current labor force
1.1 ผู้มีงานทำ	2,210.0	-	66.7	228.4	285.2	271.2	299.9	552.3	341.8	164.4	1.1 Employed
- ทำงาน	2,110.5	-	63.2	222.8	274.8	261.0	283.7	528.5	323.4	153.1	- At work
- ไม่ทำงานแต่มีงานประจำ	99.5	-	3.6	5.6	10.4	10.1	16.2	23.9	18.4	11.3	- With job but not at work
1.2 ผู้ว่างงาน	42.8	-	8.7	16.1	4.3	4.7	4.2	2.3	2.4	0.2	1.2 Unemployed
- หางานทำ	8.4	-	3.8	3.0	0.6	0.2	0.8	0.0	-	-	- Looking for work
- ไม่ทำงานทำพร้อมที่จะทำงาน	34.4	-	5.0	13.1	3.8	4.5	3.3	2.3	2.4	0.2	- Not looking/available for work
2. กำลังแรงงานที่รอฤดูกาล	1.5	-	0.5	0.3	0.4	-	-	0.0	0.2	-	2. Seasonally inactive labor force
ผู้ไม่อยู่ในกำลังแรงงาน	1,275.1	-	317.6	152.2	85.5	79.0	61.8	106.0	110.9	362.1	Persons not in Labor Force
1. ทำงานบ้าน	634.9	-	42.6	87.7	77.6	71.1	53.9	90.7	90.6	120.7	1. Household work
2. เรียนหนังสือ	319.0	-	263.3	52.1	3.2	0.4	-	-	-	-	2. Studies
3. ยังเด็ก ขรา/ไม่สามารถทำงานได้	255.3	-	3.4	5.1	1.8	4.0	2.3	3.1	7.1	228.4	3. Too young/old/incapable of work
4. อื่น ๆ	65.9	-	8.2	7.3	2.9	3.5	5.5	12.2	13.2	13.1	4. Others
ผู้มีอายุต่ำกว่า 15 ปี	1,099.8	1,099.8	-	-	-	-	-	-	-	-	Persons under 15 years of age

ตารางที่ 2 จำนวนประชากรอายุ 15 ปีขึ้นไป จำแนกตามสถานภาพสมรส สถานภาพแรงงาน และเพศ ภาคใต้

TABLE 2 POPULATION 15 YEARS AND OVER BY MARITAL STATUS, LABOR FORCE STATUS AND SEX, SOUTHERN REGION

ไตรมาสที่ 4/2551 : Quarter 4/2008

หน่วยเป็นพัน : In Thousands

สถานภาพแรงงาน	รวม						LABOR FORCE STATUS
	โสด			เคยสมรส Ever-Married			
	Single	Married	Widowed	Divorced	Separated	Unknown	
ยอดรวม	1,821.3	4,465.9	467.7	83.6	90.5	0.9	TOTAL
กำลังแรงงานรวม	1,070.8	3,641.2	202.8	69.0	77.9	0.8	Total Labor Force
1. กำลังแรงงานปัจจุบัน	1,067.3	3,640.9	202.6	69.0	77.9	0.8	1. Current labor force
1.1 ผู้มีงานทำ	1,005.9	3,606.4	201.5	68.5	76.9	0.8	1.1 Employed
- ทำงาน	970.5	3,395.2	188.9	64.3	71.9	0.8	- At work
- ไม่ทำงานแต่มีงานประจำ	35.4	211.2	12.6	4.2	5.0	-	- With job but not at work
1.2 ผู้ว่างงาน	61.4	34.5	1.1	0.5	1.1	-	1.2 Unemployed
- หางานทำ	7.9	6.5	0.6	0.1	-	-	- Looking for work
- ไม่หางานทำ/พร้อมที่จะทำงาน	53.5	27.9	0.5	0.3	1.1	-	- Not looking/available for work
2. กำลังแรงงานที่รอฤดูกาล	3.5	0.3	0.2	-	0.0	-	2. Seasonally inactive labor force
ผู้ไม่อยู่ในกำลังแรงงาน	750.4	824.7	264.9	14.6	12.6	0.1	Persons not in Labor Force
1. ทำงานบ้าน	44.8	534.7	59.2	8.1	5.5	0.1	1. Household work
2. เรียนหนังสือ	581.7	6.2	0.3	0.4	-	-	2. Studies
3. ชังเด็ก ขรา/ไม่สามรถทำงานได้	72.6	196.1	197.9	4.9	5.4	-	3. Too young/old/incapable of work
4. อื่น ๆ	51.3	87.7	7.5	1.3	1.7	-	4. Others

ตารางที่ 2 จำนวนประชากรอายุ 15 ปีขึ้นไป จำแนกตามสถานภาพสมรส สถานภาพแรงงาน และเพศ ภาคใต้

TABLE 2 POPULATION 15 YEARS AND OVER BY MARITAL STATUS, LABOR FORCE STATUS AND SEX, SOUTHERN REGION

หน่วยเป็นพัน : In Thousands

ไตรมาสที่ 4/2551 : Quarter 4/2008

สถานภาพแรงงาน	รวม					เคยสมรส Ever-Married			LABOR FORCE STATUS
	Total	โสด Single	สมรส Married	หม้าย Widowed	หย่า Divorced	แยกกันอยู่ Separated	ไม่ทราบ Unknown		
ชาย	3,400.5	1,067.4	2,182.0	87.5	30.5	33.1	-	MALE	
กำลังแรงงานรวม	2,808.3	707.7	2,002.0	41.2	28.5	28.9	-	Total Labor Force	
1. กำลังแรงงานปัจจุบัน	2,805.7	705.5	2,001.7	41.2	28.5	28.9	-	1. Current labor force	
1.1 ผู้มีงานทำ	2,750.1	666.1	1,987.7	40.1	28.2	28.0	-	1.1 Employed	
- ทำงาน	2,581.0	638.3	1,855.0	37.7	25.5	24.6	-	- At work	
- ไม่ทำงานแต่มีงานประจำ	169.0	27.8	132.7	2.4	2.7	3.4	-	- With job but not at work	
1.2 ผู้ว่างงาน	55.7	39.3	14.0	1.0	0.3	0.9	-	1.2 Unemployed	
- หางานทำ	6.8	4.2	1.9	0.6	0.1	-	-	- Looking for work	
- ไม่หางานทำ/พร้อมที่จะทำงาน	48.9	35.1	12.2	0.5	0.2	0.9	-	- Not looking/available for work	
2. กำลังแรงงานที่รอดูตลาด	2.6	2.3	0.3	-	-	-	-	2. Seasonally inactive labor force	
ผู้ไม่อยู่ในกำลังแรงงาน	592.3	359.7	180.0	46.3	2.1	4.2	-	Persons not in Labor Force	
1. ทำงานบ้าน	17.5	5.0	8.1	3.8	-	0.7	-	1. Household work	
2. เรียนหนังสือ	269.6	269.1	0.5	-	-	-	-	2. Studies	
3. ยังเด็ก/ไม่สามารถทำงานได้	221.6	47.4	129.1	40.8	1.2	3.1	-	3. Too young/old/incapable of work	
4. อื่น ๆ	83.6	38.2	42.4	1.8	0.8	0.5	-	4. Others	
หญิง	3,529.3	753.8	2,283.9	380.2	53.1	57.4	0.9	FEMALE	
กำลังแรงงานรวม	2,254.2	363.1	1,639.2	161.7	40.5	49.0	0.8	Total Labor Force	
1. กำลังแรงงานปัจจุบัน	2,252.7	361.8	1,639.2	161.5	40.5	49.0	0.8	1. Current labor force	
1.1 ผู้มีงานทำ	2,210.0	339.8	1,618.8	161.4	40.3	48.9	0.8	1.1 Employed	
- ทำงาน	2,110.5	332.2	1,540.2	151.2	38.9	47.3	0.8	- At work	
- ไม่ทำงานแต่มีงานประจำ	99.5	7.6	78.6	10.2	1.5	1.6	-	- With job but not at work	
1.2 ผู้ว่างงาน	42.8	22.1	20.4	0.0	0.2	0.1	-	1.2 Unemployed	
- หางานทำ	8.4	3.7	4.6	0.0	-	-	-	- Looking for work	
- ไม่หางานทำ/พร้อมที่จะทำงาน	34.4	18.4	15.8	-	0.2	0.1	-	- Not looking/available for work	
2. กำลังแรงงานที่รอดูตลาด	1.5	1.3	-	0.2	-	0.0	-	2. Seasonally inactive labor force	
ผู้ไม่อยู่ในกำลังแรงงาน	1,275.1	390.7	644.7	218.6	12.6	8.4	0.1	Persons not in Labor Force	
1. ทำงานบ้าน	634.9	39.8	526.6	55.4	8.1	4.8	0.1	1. Household work	
2. เรียนหนังสือ	319.0	312.6	5.7	0.3	0.4	-	-	2. Studies	
3. ยังเด็ก/ไม่สามารถทำงานได้	255.3	25.2	67.0	157.1	3.7	2.3	-	3. Too young/old/incapable of work	
4. อื่น ๆ	65.9	13.2	45.3	5.7	0.4	1.2	-	4. Others	

ตารางที่ 3 จำนวนประชากรอายุ 15 ปีขึ้นไป จำแนกตามระดับการศึกษาที่สำเร็จ สถานภาพแรงงาน และ เพศ ภาคใต้
 TABLE 3 POPULATION 15 YEARS AND OVER BY LEVEL OF EDUCATIONAL ATTAINMENT, LABOR FORCE STATUS AND SEX, SOUTHERN REGION

ไตรมาสที่ 4/2551 : Quarter 4/2008

หน่วยเป็นพัน : In Thousands

สถานภาพแรงงาน	รวม	ไม่มี การศึกษา	ต่ำกว่า ประถมศึกษา	ต่ำกว่า มัธยมศึกษา	มัธยมศึกษาตอนปลาย					อุดมศึกษา			ไม่ทราบ	อื่นๆ	LABOR FORCE STATUS
					Upper Secondary Level					Higher Level					
					None	Elementary	Lower Secondary	General/Academic	Vocational	Teacher Training	Academic	Higher Technical Education			
ยอดรวม	6,929.8	422.7	1,889.1	1,504.6	1,335.6	681.2	266.1	1.6	345.5	319.9	134.0	6.7	22.9	TOTAL	
กำลังแรงงานรวม	5,062.5	200.8	1,374.7	1,200.4	830.9	521.9	201.4	1.1	319.4	275.2	115.4	5.1	16.2	Total Labor Force	
1. กำลังแรงงานปัจจุบัน	5,058.5	200.8	1,374.5	1,198.8	830.1	520.9	201.4	1.1	319.1	275.2	115.4	5.1	16.2	1. Current labor force	
1.1 ผู้ใช้งานถาวร	4,960.0	198.5	1,364.7	1,174.6	806.7	510.2	195.2	1.1	306.1	268.2	113.3	5.1	16.2	1.1 Employed	
- ทำงาน	4,691.5	177.5	1,271.8	1,109.5	770.8	483.4	188.7	1.1	298.3	260.4	109.6	5.0	15.5	- At work	
- ไม่ทำงานเต็มงานประจำ	268.5	21.0	93.0	65.2	35.9	26.7	6.6	-	7.7	7.9	3.7	0.2	0.7	- With job but not at work	
1.2 ผู้ว่างงาน	98.5	2.3	9.7	24.1	23.4	10.7	6.2	-	13.0	6.9	2.1	-	-	1.2 Unemployed	
- หางานทำ	15.2	0.1	0.0	2.1	4.8	1.0	1.0	-	3.7	2.2	0.2	-	-	- Looking for work	
- ไม่หางานทำพร้อมที่จะทำงาน	83.3	2.2	9.7	22.1	18.6	9.7	5.2	-	9.3	4.8	1.9	-	-	- Not looking/available for work	
2. กำลังแรงงานที่รอฤดูกาล	4.0	-	0.2	1.7	0.8	1.0	-	-	0.3	-	-	-	-	2. Seasonally inactive labor force	
ผู้ไม่อยู่ในกำลังแรงงาน	1,867.3	221.8	514.4	304.1	504.7	159.2	64.6	0.6	26.1	44.7	18.6	1.6	6.7	Persons not in Labor Force	
1. ทำงานบ้าน	652.5	52.8	218.1	135.7	115.5	69.4	16.9	0.0	14.2	23.4	3.9	0.1	2.5	1. Household work	
2. เรียนหนังสือ	588.6	-	1.5	117.8	345.8	66.1	41.0	-	2.5	13.9	-	-	-	2. Studies	
3. ช่างเด็ก คราว/ไม่มารobotทำงานได้	476.8	160.5	263.8	20.7	13.5	7.3	2.1	0.1	0.9	2.1	1.5	1.5	2.8	3. Too young/old/incapable of work	
4. อื่นๆ	149.5	8.6	31.0	30.0	29.9	16.5	4.7	0.4	8.7	5.3	13.2	-	1.4	4. Others	

1/ รวมอาชีพระยะสั้น I/ Including Short Course Vocational

ตารางที่ 3 จำนวนประชากรอายุ 15 ปีขึ้นไป จำแนกตามระดับการศึกษาที่สำเร็จ สถานภาพแรงงาน และ เพศ ภาคใต้

TABLE 3 POPULATION 15 YEARS AND OVER BY LEVEL OF EDUCATIONAL ATTAINMENT, LABOR FORCE STATUS AND SEX, SOUTHERN REGION

ไตรมาสที่ 4/2551 : Quarter 4/2008

หน่วยเป็นพัน : In Thousands

สถานภาพแรงงาน	รวม	ไม่มีการศึกษา	ต่ำกว่า ประถมศึกษา	ประถมศึกษา ศึกษา	มัธยมศึกษา ตอนต้น	มัธยมศึกษาตอนปลาย				อุดมศึกษา				ไม่ทราบ อื่นๆ	LABOR FORCE STATUS
						Upper Secondary Level		Higher Level		Higher Level		Higher Level			
						General/ Academic	Vocational Training	Teacher Training	Academic	Technical Education	Higher Education	Teacher Training	Persons not in Labor Force		
ชาย	3,400.5	148.3	861.2	816.0	696.8	351.8	157.0	1.0	149.8	153.6	48.5	4.1	12.4	MALE	
กำลังแรงงานรวม	2,808.3	91.4	705.9	720.6	512.6	307.2	128.8	0.7	141.7	143.7	42.0	3.5	10.2	Total Labor Force	
1. กำลังแรงงานปัจจุบัน	2,805.7	91.4	705.9	719.6	512.1	306.1	128.8	0.7	141.7	143.7	42.0	3.5	10.2	1. Current labor force	
1.1 ผู้มีงานทำ	2,750.1	89.2	701.5	701.8	501.2	300.0	123.6	0.7	138.9	139.2	40.2	3.5	10.2	1.1 Employed	
- ทำงาน	2,581.0	78.6	643.1	663.2	472.9	281.1	118.6	0.7	137.1	134.3	38.3	3.4	9.7	- At work	
- ไม่ทำงานแต่มีงานประจำ	169.0	10.5	58.4	38.7	28.3	19.0	5.0	-	1.8	4.9	1.9	0.2	0.5	- With job but not at work	
1.2 ผู้ว่างงาน	55.7	2.3	4.5	17.8	10.9	6.1	5.2	-	2.8	4.4	1.8	-	-	1.2 Unemployed	
- ทานนทำ	6.8	0.1	0.0	1.1	1.0	0.6	1.0	-	1.3	1.5	0.2	-	-	- Looking for work	
- ไม่ทำงานกับพร้อมที่จะทำงาน	48.9	2.2	4.4	16.7	9.9	5.6	4.2	-	1.5	2.9	1.6	-	-	- Not looking/available for work	
2. กำลังแรงงานที่รอฤดูกาล	2.6	-	-	1.0	0.5	1.0	-	-	-	-	-	-	-	2. Seasonally inactive labor force	
ผู้ถือใบกำลังแรงงาน	593.3	56.9	155.3	95.4	184.2	44.7	28.2	0.3	8.1	10.0	6.5	0.6	2.2	Persons not in Labor Force	
1. ทำงานบ้าน	17.5	1.1	10.5	2.0	1.1	0.6	0.5	-	0.3	1.6	-	-	-	1. Household work	
2. เรียนหนังสือ	269.6	-	1.1	62.0	152.9	26.0	22.6	-	1.1	3.9	-	-	-	2. Studies	
3. ยึดถือฯ/ไม่สามารถทำงานได้	221.6	52.4	132.8	13.0	10.3	6.9	2.1	-	0.4	1.2	0.9	0.6	1.1	3. Too young/old/incapable of work	
4. อื่นๆ	83.6	3.5	11.0	18.4	19.9	11.1	3.0	0.3	6.4	3.3	5.6	-	1.1	4. Others	
หญิง	3,529.3	274.3	1,027.8	688.6	638.8	329.3	109.1	0.6	195.7	166.3	85.5	2.7	10.6	FEMALE	
กำลังแรงงานรวม	2,254.2	109.4	668.8	479.8	318.3	214.8	72.6	0.4	177.7	131.5	73.4	1.6	6.0	Total Labor Force	
1. กำลังแรงงานปัจจุบัน	2,252.7	109.4	668.5	479.1	318.0	214.8	72.6	0.4	177.4	131.5	73.4	1.6	6.0	1. Current labor force	
1.1 ผู้มีงานทำ	2,210.0	109.4	663.3	472.8	305.5	210.1	71.6	0.4	167.2	129.0	73.1	1.6	6.0	1.1 Employed	
- ทำงาน	2,110.5	98.9	628.7	446.3	297.9	202.4	70.0	0.4	161.2	126.0	71.3	1.6	5.8	- At work	
- ไม่ทำงานแต่มีงานประจำ	99.5	10.5	34.6	26.5	7.6	7.8	1.6	-	6.0	3.0	1.8	-	0.2	- With job but not at work	
1.2 ผู้ว่างงาน	42.8	-	5.3	6.3	12.5	4.6	1.0	-	10.2	2.5	0.4	-	-	1.2 Unemployed	
- ทานนทำ	8.4	-	-	0.9	3.8	0.5	-	-	2.5	0.7	-	-	-	- Looking for work	
- ไม่ทำงานกับพร้อมที่จะทำงาน	34.4	-	5.3	5.4	8.7	4.2	1.0	-	7.7	1.9	0.4	-	-	- Not looking/available for work	
2. กำลังแรงงานที่รอฤดูกาล	1.5	-	0.2	0.7	0.3	-	-	-	0.3	-	-	-	-	2. Seasonally inactive labor force	
ผู้ถือใบกำลังแรงงาน	1,275.1	164.9	359.1	208.8	320.5	114.6	36.5	0.3	18.0	34.8	12.1	1.1	4.5	Persons not in Labor Force	
1. ทำงานบ้าน	634.9	51.7	207.6	133.7	114.4	68.8	16.4	0.0	13.9	21.8	3.9	0.1	2.5	1. Household work	
2. เรียนหนังสือ	319.0	-	0.4	55.8	195.0	40.0	18.5	-	1.3	10.0	-	-	-	2. Studies	
3. ยึดถือฯ/ไม่สามารถทำงานได้	255.3	108.1	131.0	7.7	3.2	0.4	-	0.1	0.5	0.9	0.6	1.0	1.7	3. Too young/old/incapable of work	
4. อื่นๆ	65.9	5.1	20.1	11.6	10.0	5.4	1.6	0.1	2.2	2.1	7.5	-	0.3	4. Others	

1/ รวมอาชีพระยะสั้น 1/ Including Short Course Vocational

ตารางที่ 4 จำนวนผู้จ้างงาน จำแนกตามระดับการศึกษาที่สำเร็จ อาชีพ และเพศ ภาคใต้
TABLE 4 EMPLOYED PERSONS BY LEVEL OF EDUCATIONAL ATTAINMENT, OCCUPATION AND SEX, SOUTHERN REGION

หน่วยเป็นพัน : In Thousands

ไตรมาสที่ 4:2551 : Quarter 4:2008

อาชีพ Occupation	รวม Total	ไม่มี การศึกษา None	ต่ำกว่า ระดับ การศึกษา Less than Elementary	ประมาณ ศึกษา Elementary	มัธยมศึกษาตอนปลาย Upper Secondary Level				อุดมศึกษา Higher Level		อื่นๆ Others	ไม่ทราบ Unknown	OCCUPATION			
					ไม่มี การศึกษา None	ต่ำกว่า ระดับ การศึกษา Less than Elementary	ประมาณ ศึกษา Elementary	มัธยมศึกษา ตอนต้น Lower Secondary	สามัญ ศึกษา General/ Academic	สายอาชีพ ศึกษา Vocational				สายวิชา- การศึกษ Teacher Training	สายวิชา- การศึกษ Higher Technical Education	สายวิชา- การศึกษ Teacher Training
ยอดรวม	4,960.0	198.5	1,364.7	1,174.6	806.7	510.2	195.2	1.1	306.1	268.2	113.3	5.1	16.2	TOTAL		
1. ผู้หญิงอายุ 15 ปีขึ้นไป และผู้จัดการ และผู้จัดการ	123.9	3.1	25.7	18.5	16.4	17.1	6.3	0.1	19.7	11.0	5.2	-	0.9	1. Legislators, senior officials and managers		
2. ผู้ประกอบวิชาชีพด้านต่าง ๆ	179.2	0.2	2.1	2.1	0.8	6.8	1.1	-	60.3	25.1	80.3	-	0.6	2. Professionals		
3. ผู้ประกอบวิชาชีพด้านเทคนิคสาขาต่าง ๆ และอาชีพที่เกี่ยวข้อง	153.1	0.5	8.1	9.3	16.1	18.4	14.9	0.1	44.4	36.5	3.5	-	1.3	3. Technicians and associate professionals		
4. เติมน้ำ	145.2	0.8	3.5	8.5	16.3	14.1	10.9	0.2	56.0	32.0	2.3	-	0.8	4. Clerks		
5. พนักงานบริการและพนักงานในร้านค้า และตลาด	995.9	30.4	239.2	192.0	190.2	141.9	54.5	0.3	69.9	62.0	11.2	0.3	4.1	5. Service workers and shop and market sales workers		
6. ผู้ปฏิบัติงานที่มีฝีมือในด้านเกษตร และการประมง	2,145.9	124.0	798.6	562.7	316.3	181.1	58.1	0.2	35.1	57.6	6.6	4.3	1.5	6. Skilled agricultural and fishery workers		
7. ผู้ปฏิบัติงานด้านความสามารถฝีมือ และธุรกิจการค้าที่เกี่ยวข้อง	535.1	14.6	118.9	164.3	113.3	55.1	27.3	0.2	9.4	27.6	0.6	-	3.9	7. Craft and related trades workers		
8. ผู้ปฏิบัติการ โรงงานและเครื่องจักร และผู้ปฏิบัติงานด้านการประกอบ	206.2	2.4	45.6	58.1	41.9	32.1	9.6	0.0	2.7	10.7	2.0	0.1	1.0	8. Plant and machine operators and assemblers		
9. อาชีพขั้นพื้นฐานต่าง ๆ ในด้านการขาย และการให้บริการ	475.3	22.6	123.2	159.2	95.4	43.6	12.7	-	8.4	5.7	1.7	0.5	2.2	9. Elementary occupations		
10. คนงานซึ่งมิได้จำแนกไว้ในหมวดอื่น	0.2	-	-	-	-	-	-	-	0.2	-	-	-	-	10. Workers not classifiable by occupation		

รวมอาชีพวิชาชีพ / Including Short Course Vocational

ตารางที่ 4 จำนวนผู้จ้างงานที่จำแนกตามระดับการศึกษาที่สำเร็จ อาชีพ และเพศ ภาคใต้

TABLE 4 EMPLOYED PERSONS BY LEVEL OF EDUCATIONAL ATTAINMENT, OCCUPATION AND SEX, SOUTHERN REGION

ไตรมาสที่ 4/2551 : Quarter 4/2008

หน่วยนับพัน : In Thousands

อาชีพ Occupation	มัธยมศึกษาตอนปลาย Upper Secondary Level										อุดมศึกษา Higher Level				ไม่ทราบ Unknown	อาชีพ Occupation
	มัธยมศึกษาตอนต้น Lower Secondary					มัธยมศึกษาตอนต้น Vocational					มัธยมศึกษา Higher Technical Education		ปริญญาตรี Teacher Training			
	None	Less than Elementary	Elementary	Practical	General Academic	General Academic	Academic	Teacher Training	Academic	Technical Education	Teacher Training	Others	Unknown			
ชาย	89.2	701.5	701.8	501.2	300.0	123.6	0.7	138.9	139.2	40.2	3.5	10.2	MALE			
1. ผู้ปฏิบัติงานในตำแหน่งระดับอาวุโสและผู้จัดการ	1.4	20.2	16.9	14.9	13.7	5.6	-	15.2	6.4	3.2	-	0.9	1. Legislators, senior officials and managers			
2. ผู้ประกอบวิชาชีพด้านต่างๆ	0.2	1.9	1.3	0.8	4.0	0.3	-	25.3	6.0	23.3	-	0.5	2. Professionals			
3. ผู้ประกอบวิชาชีพด้านเทคนิคหลากหลายและอาชีพที่เกี่ยวข้อง	0.1	3.7	4.2	11.2	10.4	9.0	-	15.3	17.2	2.0	-	0.2	3. Technicians and associate professionals			
4. เสมียน	0.1	2.2	6.0	4.9	5.7	2.8	0.2	15.6	9.9	0.6	-	0.1	4. Clerks			
5. พนักงานบริการและพนักงานบ้านค้าและตลาด	8.3	68.7	74.0	81.5	62.0	25.4	0.1	32.8	24.6	4.9	0.2	2.2	5. Service workers and shop and market sales workers			
6. ผู้ปฏิบัติงานที่มีฝีมือในด้านเกษตรและกรุปรม	58.0	424.1	330.3	207.8	116.2	42.4	0.2	19.5	35.0	2.9	2.9	0.4	6. Skilled agricultural and fishery workers			
7. ผู้ปฏิบัติงานด้านความงามทางฝีมือและธุรกิจการหักที่ตัวซิ่ง	6.5	77.5	116.9	83.2	32.7	22.2	0.2	7.1	25.9	0.3	-	3.5	7. Craft and related trades workers			
8. ผู้ปฏิบัติการโรงงานและเครื่องจักรและผู้ปฏิบัติงานด้านความปลอดภัย	2.2	42.8	54.3	37.7	29.2	9.3	0.0	2.5	10.5	2.0	0.1	1.0	8. Plant and machine operators and assemblers			
9. อาชีพขั้นพื้นฐานต่างๆ ในด้านเกษตรและกรุปรม	12.5	60.3	97.9	59.3	26.1	6.6	-	5.3	3.8	1.0	0.4	1.4	9. Elementary occupations			
10. คนงานซึ่งมิได้จำแนกไว้ในหมวดอื่น	-	-	-	-	-	-	-	0.2	-	-	-	-	-	10. Workers not classifiable by occupation		
หญิง	109.4	663.3	472.8	305.5	210.1	71.6	0.4	167.2	129.0	73.1	1.6	6.0	FEMALE			
1. ผู้ปฏิบัติงานในตำแหน่งระดับอาวุโสและผู้จัดการ	1.8	5.5	1.6	1.5	3.4	0.7	0.1	4.5	4.6	1.9	-	0.0	1. Legislators, senior officials and managers			
2. ผู้ประกอบวิชาชีพด้านต่างๆ	-	0.1	0.8	0.0	2.8	0.7	-	35.1	19.1	56.9	-	0.1	2. Professionals			
3. ผู้ประกอบวิชาชีพด้านเทคนิคหลากหลายและอาชีพที่เกี่ยวข้อง	0.4	4.4	5.2	4.9	7.9	5.9	0.1	29.0	19.3	1.5	-	1.1	3. Technicians and associate professionals			
4. เสมียน	0.7	1.2	2.5	11.4	8.4	8.1	-	40.4	22.1	1.7	-	0.7	4. Clerks			
5. พนักงานบริการและพนักงานบ้านค้าและตลาด	22.1	170.5	118.0	108.7	79.9	29.0	0.2	37.1	37.4	6.3	0.1	1.9	5. Service workers and shop and market sales workers			
6. ผู้ปฏิบัติงานที่มีฝีมือในด้านเกษตรและกรุปรม	66.0	374.5	222.4	108.5	65.0	15.7	-	15.5	22.7	3.7	1.4	1.1	6. Skilled agricultural and fishery workers			
7. ผู้ปฏิบัติงานด้านความงามทางฝีมือและธุรกิจการหักที่ตัวซิ่ง	8.0	41.4	47.3	30.2	22.4	5.0	-	2.3	1.6	0.3	-	0.4	7. Craft and related trades workers			
8. ผู้ปฏิบัติการโรงงานและเครื่องจักรและผู้ปฏิบัติงานด้านความปลอดภัย	0.3	2.8	3.8	4.2	2.8	0.3	-	0.2	0.2	-	-	-	8. Plant and machine operators and assemblers			
9. อาชีพขั้นพื้นฐานต่างๆ ในด้านเกษตรและกรุปรม	10.1	62.8	61.3	36.1	17.5	6.1	-	3.1	1.9	0.7	0.1	0.8	9. Elementary occupations			
10. คนงานซึ่งมิได้จำแนกไว้ในหมวดอื่น	-	-	-	-	-	-	-	-	-	-	-	-	10. Workers not classifiable by occupation			

รวมอาชีพระยะสั้น Including Short Course Vocational

ตารางที่ 5 จำนวนผู้จ้างทำ งานด้านตามระดับการศึกษาที่สำเร็จ อุตสาหกรรม และเพศ ภาคใต้

TABLE 5 EMPLOYED PERSONS BY LEVEL OF EDUCATIONAL ATTAINMENT, INDUSTRY AND SEX, SOUTHERN REGION

ไตรมาสที่ 4/2551 : Quarter 4/2008

หน่วยเป็นพัน : In Thousands

อุตสาหกรรม	รวม	ไม่มี การศึกษา	ต่ำกว่า ประถมศึกษา	ด่ำกว่า Less than Elementary	ต่ำกว่า ประถมศึกษา	ต่ำกว่า Elementary	มัธยมศึกษาตอนปลาย				อุดมศึกษา				อื่นๆ Others	ไม่ทราบ Unknown	INDUSTRY
							Upper Secondary Level		Higher Level		สายวิชา- การศึกษ Teacher Training	สายวิชา- การศึกษ Teacher Training	สายวิชา- การศึกษ Higher Technical Education	สายวิชา- การศึกษ Higher Technical Education			
							สายสามัญ General/ Academic	สายวิชาชีพ Vocational	สายสามัญ General/ Academic	สายวิชาชีพ Higher Technical Education							
Total	198.5	1,364.7	1,174.6	806.7	510.2	195.2	1.1	306.1	268.2	113.3	5.1	16.2	TOTAL				
1. เกษตรกรรม การค้าสัตว์ และการป่าไม้	2,074.3	122.7	761.5	533.6	174.9	56.8	0.2	37.5	57.1	6.5	4.1	2.0	1. Agriculture, hunting and forestry				
2. การประมง	160.1	8.7	63.8	55.0	9.0	3.2	-	1.9	3.2	0.3	0.2	-	2. Fishing				
3. การทำเหมืองแร่ และเหมืองหิน	6.3	0.5	0.5	1.2	1.0	-	-	1.2	0.9	-	-	0.5	3. Mining and quarrying				
4. การผลิต	390.8	13.8	80.4	110.2	49.5	12.6	-	17.6	15.5	1.6	0.5	2.4	4. Manufacturing				
5. การไฟฟ้า ก๊าซ และการประปา	12.2	-	1.1	1.1	1.2	1.2	-	4.0	2.8	0.1	-	0.2	5. Electricity, gas and water supply				
6. การก่อสร้าง	289.6	7.7	77.4	102.9	23.3	9.3	-	8.2	10.3	0.8	-	1.6	6. Construction				
7. การขนส่ง การขงเหล็ก การซ่อมแซมยานยนต์ รถจักรยานยนต์ ของใช้ส่วนบุคคล และของใช้ ในครัวเรือน	832.7	29.0	180.0	172.6	105.2	49.1	0.3	66.9	65.3	6.4	0.0	3.3	7. Wholesale and retail trade, repair of motor vehicles motorcycles and personal and household goods				
8. โรงแรม และภัตตาคาร	410.9	11.3	104.6	96.9	54.9	19.8	-	19.1	22.5	2.4	0.2	3.2	8. Hotel and restaurants				
9. การขนส่ง สถานที่ตั้งสินค้าและการคมนาคม	120.6	1.4	25.9	28.9	13.9	6.8	-	8.5	11.2	2.2	-	0.2	9. Transport, storage and communication				
10. การเป็นสื่อกลางทางการเงิน	36.6	-	0.7	2.1	3.6	1.2	0.1	16.3	6.3	0.3	-	-	10. Financial intermediation				
11. กิจกรรมด้านอสังหาริมทรัพย์ การให้เช่า และกิจกรรมทางธุรกิจ	67.4	0.1	10.1	7.8	8.2	4.9	0.2	14.0	6.3	1.0	-	-	11. Real estate, renting and business activities				
12. การบริหารราชการ และการป้องกันประเทศ รวมทั้งการประกันสังคมภาคบังคับ	172.4	0.5	14.2	14.5	20.6	16.3	0.1	49.9	23.6	7.3	-	2.3	12. Public administration and defence, compulsory social security				
13. การศึกษา	155.4	0.6	4.4	5.3	14.1	1.2	0.0	36.6	8.9	80.4	-	0.1	13. Education				
14. งานด้านสุขภาพและงานสังคมสงเคราะห์	78.3	0.4	7.2	4.3	9.6	4.6	0.2	16.5	26.3	2.3	-	0.1	14. Health and social work				
15. กิจกรรมด้านบริการชุมชน สังคมและการบริการ ส่วนบุคคลอื่นๆ	138.7	1.6	27.8	34.3	17.5	8.4	-	7.6	8.0	1.8	-	0.3	15. Other community, social and personal service activity				
16. ธุรกิจไมโครเ็นส่วนบุคคล	13.6	0.3	5.2	4.2	1.8	-	-	0.4	-	-	0.1	0.1	16. Private households with employed persons				
17. องค์กรระหว่างประเทศและองค์กรต่างประเทศ อื่นๆ และสมาชิก	0.2	0.0	-	-	-	-	-	-	-	-	-	-	17. Extra-territorial organizations and bodies				
18. ไม่ทราบ	-	-	-	-	-	-	-	-	-	-	-	-	18. Unknown				

1/ รวมอาชีพระยะสั้น / Including Short Course Vocational

ตารางที่ 5 จำนวนผู้จ้างงานที่จำแนกตามระดับการศึกษาที่เสร็จ อุตสาหกรรม และเพศ ภาคใต้
TABLE 5 EMPLOYED PERSONS BY LEVEL OF EDUCATIONAL ATTAINMENT, INDUSTRY AND SEX, SOUTHERN REGION

อุตสาหกรรม Industry	ระดับการศึกษา Educational Level										อื่นๆ Others	ไม่ทราบ Unknown	อุตสาหกรรม Industry
	ประถมศึกษาตอนต้น Lower Elementary					ประถมศึกษาตอนปลาย Upper/Secondary Level							
	ไม่มี การศึกษา None	ต่ำกว่า ประถมศึกษา Less than Elementary	ประถมศึกษา Elementary	มัธยมศึกษา ต่ำกว่า Secondary	มัธยมศึกษา ตอนต้น Lower Secondary	มัธยมศึกษา ตอนต้น General/ Academic	มัธยมศึกษา ตอนต้น Vocational	ครู Teacher Training	มัธยมศึกษา ตอนต้น Academic	มัธยมศึกษา ตอนต้น Technical Education			
รวม Total	89.2	701.5	701.8	501.2	300.0	123.6	0.7	138.9	139.2	40.2	3.5	10.2	MALE
1. เกษตรกรรม Agriculture, hunting and forestry	1,665.6	392.7	298.6	207.5	109.7	40.6	0.2	20.9	34.6	2.8	2.8	0.7	1. Agriculture, hunting and forestry
2. การประมง Fishing	136.3	51.5	50.5	13.6	8.0	2.6	-	1.1	2.1	0.1	0.1	-	2. Fishing
3. การทำเหมืองแร่ และการขุดหิน Mining and quarrying	4.7	0.5	1.2	0.5	0.8	-	-	0.3	0.9	-	-	0.5	3. Mining and quarrying
4. การผลิต Manufacturing	179.0	5.2	30.4	53.2	19.1	8.1	-	6.3	10.4	1.3	0.5	2.1	4. Manufacturing
5. การไฟฟ้า ก๊าซ และการประปา Electricity, gas and water supply	9.0	1.1	1.1	0.6	0.9	0.7	-	2.1	2.3	-	-	0.2	5. Electricity, gas and water supply
6. การก่อสร้าง Construction	261.5	64	68.5	94.0	44.2	23.2	8.0	-	7.0	8.3	-	1.3	6. Construction
7. การขนส่ง การค้าปลีก การซ่อมยานยนต์ และจักรยานยนต์ การใช้ยานยนต์ และของใช้ ในครัวเรือน Wholesale and retail trade, repair of motor vehicles motorcycles and personal and household goods	433.9	102	70.5	104.6	433.9	57.0	0.3	30.6	34.3	3.2	0.0	2.2	7. Wholesale and retail trade, repair of motor vehicles motorcycles and personal and household goods
8. โรงแรม และภัตตาคาร Hotel and restaurants	138.0	2.8	27.6	27.6	25.3	7.5	-	9.0	9.4	0.6	0.2	1.2	8. Hotel and restaurants
9. การขนส่ง โทรคมนาคม การสื่อสาร และคมนาคม Transport, storage and communication	105.3	1.4	24.0	27.1	12.4	5.5	-	4.9	7.4	1.9	-	0.2	9. Transport, storage and communication
10. การเงิน การธนาคาร การประกันภัย Financial intermediation	20.2	-	0.4	2.0	3.4	0.6	-	6.9	1.1	-	-	-	10. Financial intermediation
11. กิจกรรมด้านบริการที่รวมทั้ง การค้าปลีก และกิจกรรมทางธุรกิจ Real estate, renting and business activities	40.2	0.1	4.4	6.1	6.0	3.2	0.2	6.0	4.5	0.1	-	-	11. Real estate, renting and business activities
12. การบริหารราชการ และการป้องกันประเทศ รวมทั้งการป้องกันสัมคมภาพด้วย Public administration and defence, compulsory social security	120.3	0.5	11.9	13.4	18.3	14.3	-	22.4	15.9	2.9	-	1.8	12. Public administration and defence, compulsory social security
13. การศึกษา Education	54.0	0.1	3.2	1.7	7.2	0.2	0.0	12.5	1.1	25.1	-	-	13. Education
14. งานด้านสุขภาพ และการดูแลสุขภาพ Health and social work	18.6	-	3.1	1.0	1.5	1.3	-	4.5	4.3	0.2	-	-	14. Health and social work
15. กิจกรรมด้านบริการชุมชน สังคม และการบริการ ส่วนบุคคลอื่นๆ Other community, social and personal service activity	62.7	1.0	11.7	20.3	7.1	5.0	-	4.3	2.7	1.3	-	0.1	15. Other community, social and personal service activity
16. ผู้จ้างในครัวเรือนส่วนบุคคล Private households with employed persons	0.7	-	0.0	0.2	0.2	-	-	-	-	-	-	-	16. Private households with employed persons
17. องค์การระหว่างประเทศขององค์การต่างประเทศ อื่นๆ และสมาชิก Extra-territorial organizations and bodies Others	-	-	-	-	-	-	-	-	-	-	-	-	17. Extra-territorial organizations and bodies
18. ไม่ทราบ Unknown	-	-	-	-	-	-	-	-	-	-	-	-	18. Unknown
หญิง FEMALE	2,210.0	663.3	472.8	305.5	210.1	71.6	0.4	167.2	129.0	73.1	1.6	6.0	FEMALE
1. เกษตรกรรม การล่าสัตว์ และการป่าไม้ Agriculture, hunting and forestry	988.7	368.8	235.0	110.1	65.2	16.2	-	16.6	22.6	3.7	1.3	1.3	1. Agriculture, hunting and forestry
2. การประมง Fishing	23.8	2.1	12.3	4.5	1.0	0.6	-	0.7	1.1	0.1	0.1	-	2. Fishing
3. การทำเหมืองแร่ และการขุดหิน Mining and quarrying	1.6	0.4	-	0.2	0.2	-	-	0.8	0.0	-	-	-	3. Mining and quarrying
4. การผลิต Manufacturing	211.8	8.5	50.0	57.1	30.4	4.5	-	11.2	5.1	0.3	0.1	0.3	4. Manufacturing
5. การไฟฟ้า ก๊าซ และการประปา Electricity, gas and water supply	3.2	-	0.1	-	0.3	0.5	-	1.8	0.5	0.1	-	-	5. Electricity, gas and water supply
6. การก่อสร้าง Construction	282	1.3	8.9	8.8	2.1	1.3	-	1.3	2.0	0.2	-	0.3	6. Construction
7. การขนส่ง การค้าปลีก การซ่อมยานยนต์ และจักรยานยนต์ การใช้ยานยนต์ และของใช้ ในครัวเรือน Wholesale and retail trade, repair of motor vehicles motorcycles and personal and household goods	398.8	18.7	109.5	67.9	48.1	23.1	-	36.4	31.0	3.2	-	1.1	7. Wholesale and retail trade, repair of motor vehicles motorcycles and personal and household goods
8. โรงแรม และภัตตาคาร Hotel and restaurants	272.9	8.5	77.0	70.0	29.7	12.3	-	10.1	13.0	1.8	0.1	2.1	8. Hotel and restaurants
9. การขนส่ง โทรคมนาคม การสื่อสาร และการคมนาคม Transport, storage and communication	15.3	-	1.9	1.8	1.5	1.3	-	3.6	3.8	0.3	-	-	9. Transport, storage and communication
10. การเงิน การธนาคาร การประกันภัย Financial intermediation	16.3	-	0.2	0.1	0.2	0.6	0.1	9.4	5.2	0.3	-	-	10. Financial intermediation
11. กิจกรรมด้านบริการที่รวมทั้ง การค้าปลีก และกิจกรรมทางธุรกิจ Real estate, renting and business activities	27.2	0.1	5.7	1.7	2.3	1.7	-	8.0	1.8	0.8	-	-	11. Real estate, renting and business activities
12. การบริหารราชการ และการป้องกันประเทศ รวมทั้งการป้องกันสัมคมภาพด้วย Public administration and defence, compulsory social security	52.1	0.0	2.4	1.1	2.3	2.0	0.1	27.5	7.8	4.4	-	0.6	12. Public administration and defence, compulsory social security
13. การศึกษา Education	101.3	0.6	1.2	3.5	6.9	1.0	-	24.1	7.8	55.3	-	0.1	13. Education
14. งานด้านสุขภาพ และการดูแลสุขภาพ Health and social work	59.7	0.4	4.1	3.4	4.0	3.3	0.2	12.0	22.0	2.1	-	0.1	14. Health and social work
15. กิจกรรมด้านบริการชุมชน สังคม และการบริการ ส่วนบุคคลอื่นๆ Other community, social and personal service activity	76.0	0.6	16.1	14.0	22.3	10.4	-	3.4	5.3	0.4	-	0.2	15. Other community, social and personal service activity
16. ผู้จ้างในครัวเรือนส่วนบุคคล Private households with employed persons	12.9	0.3	5.2	4.0	1.6	-	-	0.4	-	-	0.1	0.1	16. Private households with employed persons
17. องค์การระหว่างประเทศขององค์การต่างประเทศ อื่นๆ และสมาชิก Extra-territorial organizations and bodies Others	0.2	0.0	-	-	-	-	-	-	-	-	-	-	17. Extra-territorial organizations and bodies
18. ไม่ทราบ Unknown	-	-	-	-	-	-	-	-	-	-	-	-	18. Unknown

ตารางที่ 6 จำนวนผู้มีงานทำ จำแนกตามสถานภาพทำงาน อาชีพ และเพศ ภาคใต้

TABLE 6 EMPLOYED PERSONS BY WORK STATUS, OCCUPATION AND SEX, SOUTHERN REGION

ไตรมาสที่ 4/2551 : Quarter-4/2008

หน่วยเป็นพัน : In Thousands

อาชีพ	สถานภาพการทำงาน Work Status							TOTAL	OCCUPATION
	รวม	นายจ้าง	ลูกจ้างรัฐบาล	ลูกจ้างเอกชน	ทำงานส่วนตัว	ช่วยธุรกิจครอบครัว	การรวมกลุ่ม		
Total	Employer	Government Employee	Private Employee	Own Account Worker	Unpaid Family Worker	Producers' Cooperatives			
ยอดรวม	4,960.0	180.6	422.8	1,744.9	1,668.4	938.5	4.7		
1. ผู้ปฏิบัติงานนายจ้างราชการระดับอาวุโสและผู้จัดการ	123.9	78.2	26.5	15.0	4.0	-	0.3	1. Legislators, senior officials and managers	
2. ผู้ประกอบวิชาชีพด้านต่าง ๆ	179.2	0.5	129.7	44.6	4.0	0.5	-	2. Professionals	
3. ผู้ประกอบวิชาชีพด้านเทคนิคสาขาต่าง ๆ และอาชีพที่เกี่ยวข้อง	153.1	0.8	54.9	76.5	12.2	7.6	1.2	3. Technicians and associate professionals	
4. เสมียน	145.2	1.0	57.6	70.6	5.5	10.5	-	4. Clerks	
5. พนักงานบริการและพนักงานในร้านค้าและตลาด	995.9	26.7	46.2	193.9	470.9	257.8	0.5	5. Service workers and shop and market sales workers	
6. ผู้ปฏิบัติงานที่มีฝีมือในด้านการเกษตรและการประมง	2,145.9	47.7	24.7	547.7	926.4	599.3	0.2	6. Skilled agricultural and fishery workers	
7. ผู้ปฏิบัติงานด้านความสามารถทางฝีมือและธุรกิจการค้าที่เกี่ยวข้อง	535.1	22.3	12.7	351.4	116.8	29.3	2.6	7. Craft and related trades workers	
8. ผู้ปฏิบัติการโรงงานและเครื่องจักรและผู้ปฏิบัติงานด้านการประกอบ	206.2	2.6	18.2	121.0	63.8	0.8	-	8. Plant and machine operators and assemblers	
9. อาชีพขั้นพื้นฐานต่าง ๆ ในด้านการขายและการให้บริการ	475.3	0.9	52.5	324.2	65.0	32.8	-	9. Elementary occupations	
10. คนงานซึ่งมิได้จำแนกไว้ในหมวดอื่น	0.2	-	-	0.2	-	-	-	10. Workers not classifiable by occupation	

ตารางที่ 6 จำนวนผู้จ้างทำ งานตามสถานภาพทำงานอาชีพ และเพศ ภาคใต้

TABLE 6 EMPLOYED PERSONS BY WORK STATUS, OCCUPATION AND SEX, SOUTHERN REGION

อาชีพ Occupation	สถานภาพทำงาน Work Status						การรวมกลุ่ม Members of Producers' Cooperatives	อาชีพ Occupation
	นายจ้าง Employer	รัฐจ้าง Government Employee	จ้างเอกชน Private Employee	จ้างส่วนตัว Own Account Worker	ครอบครัว Unpaid Family Worker			
	Total	Government Employee	Private Employee	Own Account Worker	Unpaid Family Worker	Members of Producers' Cooperatives		
ชาย	135.5	23.9	1,058.8	1,001.4	318.4	2.1	MALE	
1. ผู้ปฏิบัติงานวิชาชีพด้านบริหารระดับอาวุโสและผู้จัดการ	98.4	6.1	1,058.8	1,001.4	318.4	2.1	1. Legislators, senior officials and managers	
2. ผู้ประกอบวิชาชีพด้านช่าง	63.6	0.5	16.7	3.0	0.1	-	2. Professionals	
3. ผู้ประกอบวิชาชีพด้านเทคนิคสาขาต่าง ๆ และอาชีพที่เกี่ยวข้อง	73.4	0.7	28.3	6.4	3.3	-	3. Technicians and associate professionals	
4. เสมียน	47.9	1.0	25.4	2.9	1.7	-	4. Clerks	
5. พนักงานบริการและพนักงานในร้านค้าและตลาด	384.7	15.3	77.1	162.5	101.4	-	5. Service workers and shop and market sales workers	
6. ผู้ปฏิบัติงานที่มีฝีมือในด้านเกษตรและการประมง	1,239.6	34.4	331.0	672.3	184.4	0.2	6. Skilled agricultural and fishery workers	
7. ผู้ปฏิบัติงานด้านคมนาคมทางรถไฟและธุรกิจการที่เกี่ยวกับช่าง	376.1	19.4	269.1	60.7	12.6	1.6	7. Craft and related trades workers	
8. ผู้ปฏิบัติการโรงงานและเครื่องจักรและผู้ปฏิบัติงานด้านประกอบ	191.6	2.3	112.1	59.4	0.3	-	8. Plant and machine operators and assemblers	
9. อาชีพพื้นฐานต่าง ๆ ในด้านการขายและการให้บริการ	274.6	0.6	188.3	31.4	14.6	-	9. Elementary occupations	
10. คนงานซึ่งมิได้จำแนกไว้ตามอาชีพ	0.2	-	0.2	-	-	-	10. Workers not classifiable by occupation	
หญิง	45.2	188.9	686.2	667.0	620.1	2.7	FEMALE	
1. ผู้ปฏิบัติงานวิชาชีพด้านบริหารระดับอาวุโสและผู้จัดการ	25.5	3.0	4.4	1.2	-	-	1. Legislators, senior officials and managers	
2. ผู้ประกอบวิชาชีพด้านช่าง	115.7	-	27.9	1.0	0.5	-	2. Professionals	
3. ผู้ประกอบวิชาชีพด้านเทคนิคสาขาต่าง ๆ และอาชีพที่เกี่ยวข้อง	79.7	0.0	48.2	5.8	4.3	1.2	3. Technicians and associate professionals	
4. เสมียน	97.2	0.1	45.2	2.6	8.8	-	4. Clerks	
5. พนักงานบริการและพนักงานในร้านค้าและตลาด	611.3	11.4	116.8	308.4	156.4	0.5	5. Service workers and shop and market sales workers	
6. ผู้ปฏิบัติงานที่มีฝีมือในด้านเกษตรและการประมง	906.3	13.3	216.7	254.1	414.8	-	6. Skilled agricultural and fishery workers	
7. ผู้ปฏิบัติงานด้านคมนาคมทางรถไฟและธุรกิจการที่เกี่ยวกับช่าง	158.9	2.9	82.3	56.0	16.7	1.1	7. Craft and related trades workers	
8. ผู้ปฏิบัติการโรงงานและเครื่องจักรและผู้ปฏิบัติงานด้านการประกอบ	14.6	0.3	8.8	4.3	0.4	-	8. Plant and machine operators and assemblers	
9. อาชีพพื้นฐานต่าง ๆ ในด้านการขายและการให้บริการ	200.7	0.3	135.9	33.5	18.2	-	9. Elementary occupations	
10. คนงานซึ่งมิได้จำแนกไว้ตามอาชีพ	-	-	-	-	-	-	10. Workers not classifiable by occupation	

ไตรมาสที่ 4/2551 : Quarter 4/2008

หน่วยนับพัน : In Thousands

ตารางที่ 7 จำนวนผู้มีงานทำ จำแนกตามสถานภาพที่ทำงาน สถานะทางเศรษฐกิจ และเพศ ภาคใต้
TABLE 7 EMPLOYED PERSONS BY WORK STATUS, INDUSTRY AND SEX, SOUTHERN REGION

อุตสาหกรรม Industry	สถานภาพที่ทำงาน Work Status								อุตสาหกรรม Members of 'Producers' Cooperatives	INDUSTRY
	รวม Total	นายจ้าง Employer	รัฐวิสาหกิจ Government Enterprise	ผู้ว่าจ้าง Private Employer	ของตนเอง Own Account Worker	ครอบครัว Unpaid Family Worker	สมาชิก Members of 'Producers' Cooperatives			
							สมาชิก Members of 'Producers' Cooperatives	สมาชิก Members of 'Producers' Cooperatives		
รวม Total	2,790.1	135.5	233.9	1,088.8	1,001.4	318.4	2.1	2.1	MALE	
1. เกษตรกรรม การปศุสัตว์ และการป่าไม้ 1. Agriculture, hunting and forestry	1,165.6	44.3	11.4	330.1	610.6	165.9	0.2	0.2	1. Agriculture, hunting and forestry	
2. การประมง 2. Fishing	136.3	3.0	0.3	47.0	66.4	19.6	-	-	2. Fishing	
3. การขุดแร่ และเหมืองหิน 3. Mining and quarrying	4.7	-	-	4.6	0.2	-	-	-	3. Mining and quarrying	
4. การผลิต 4. Manufacturing	179.0	10.9	0.3	128.4	29.4	7.4	1.6	1.6	4. Manufacturing	
5. การผลิตก๊าซ และการประปา 5. Electricity, gas and water supply	9.0	-	9.0	-	-	-	-	-	5. Electricity, gas and water supply	
6. การก่อสร้าง 6. Construction	261.5	35.0	9.3	205.4	10.0	1.8	-	-	6. Construction	
7. การขายส่ง การขายปลีก การซ่อมแซมยานยนต์ รถจักรยานยนต์ ของใช้ในบ้าน รถยนต์ และของใช้ ในครัวเรือน 7. Wholesale and retail trade, repair of motor vehicles motorcycles and personal and household goods	433.9	24.5	0.1	183.4	146.8	78.9	0.3	0.3	7. Wholesale and retail trade, repair of motor vehicles motorcycles and personal and household goods	
8. โรงแรมและภัตตาคาร 8. Hotel and restaurants	138.0	7.5	-	46.2	49.9	34.4	-	-	8. Hotel and restaurants	
9. การขนส่ง การไปรษณีย์โทรเลข และการคมนาคม 9. Transport, storage and communication	105.3	1.0	7.8	37.2	59.2	0.2	-	-	9. Transport, storage and communication	
10. การเงิน การธนาคาร และการประกันภัย 10. Financial intermediation	20.2	0.1	3.4	16.2	0.3	0.2	-	-	10. Financial intermediation	
11. กิจกรรมทางสังคม การพักผ่อนหย่อนใจ กีฬา และนันทนาการ 11. Real estate, renting and business activities personal service activity	40.2	4.8	3.0	18.0	9.2	5.3	-	-	11. Real estate, renting and business activities personal service activity	
12. การบริหารราชการ และการป้องกันประเทศ ราชการส่วนระดับจังหวัดและส่วนท้องถิ่น 12. Public administration and defence, compulsory social security	120.3	-	120.3	-	-	-	-	-	12. Public administration and defence, compulsory social security	
13. การศึกษา 13. Education	54.0	0.6	42.5	10.2	0.7	-	-	-	13. Education	
14. สุขภาพ การศึกษา และงานสังคมสงเคราะห์ 14. Health and social work	18.6	0.2	13.4	3.6	1.4	-	-	-	14. Health and social work	
15. กิจกรรมทางวัฒนธรรม กีฬา และนันทนาการ ส่วนบุคคล 15. Other community, social and personal service activity	62.7	3.7	13.0	26.7	17.5	1.8	-	-	15. Other community, social and personal service activity	
16. ผู้จ้างในครัวเรือน 16. Private households with employed persons	0.7	-	-	0.7	-	-	-	-	16. Private households with employed persons	
17. องค์กรระหว่างประเทศและองค์การระหว่างประเทศ อื่นๆ และทางอ้อม 17. Extra-territorial organizations and bodies	-	-	-	-	-	-	-	-	17. Extra-territorial organizations and bodies	
18. ไม่ทราบ 18. Unknown	-	-	-	-	-	-	-	-	18. Unknown	
รวม Total	2,210.0	45.2	188.9	686.2	667.0	620.1	2.7	2.7	FEMALE	
1. เกษตรกรรม การปศุสัตว์ และการป่าไม้ 1. Agriculture, hunting and forestry	908.7	18.7	4.9	232.6	249.0	403.5	-	-	1. Agriculture, hunting and forestry	
2. การประมง 2. Fishing	23.8	0.1	-	2.5	5.0	16.2	-	-	2. Fishing	
3. การขุดแร่ และเหมืองหิน 3. Mining and quarrying	1.6	-	-	1.6	-	-	-	-	3. Mining and quarrying	
4. การผลิต 4. Manufacturing	211.8	3.7	-	137.5	53.8	15.7	1.1	1.1	4. Manufacturing	
5. การผลิตก๊าซ และการประปา 5. Electricity, gas and water supply	3.2	-	3.2	-	-	-	-	-	5. Electricity, gas and water supply	
6. การก่อสร้าง 6. Construction	28.2	0.1	1.8	23.9	2.4	2.4	-	-	6. Construction	
7. การขายส่ง การขายปลีก การซ่อมแซมยานยนต์ รถจักรยานยนต์ ของใช้ในบ้าน รถยนต์ และของใช้ ในครัวเรือน 7. Wholesale and retail trade, repair of motor vehicles motorcycles and personal and household goods	398.8	10.6	0.3	107.0	180.7	98.6	1.6	1.6	7. Wholesale and retail trade, repair of motor vehicles motorcycles and personal and household goods	
8. โรงแรมและภัตตาคาร 8. Hotel and restaurants	272.9	7.6	-	74.8	122.0	68.4	-	-	8. Hotel and restaurants	
9. การขนส่ง การไปรษณีย์โทรเลข และการคมนาคม 9. Transport, storage and communication	15.3	0.0	2.0	7.8	3.5	2.1	-	-	9. Transport, storage and communication	
10. การเงิน การธนาคาร และการประกันภัย 10. Financial intermediation	16.3	0.1	2.9	12.0	1.4	-	-	-	10. Financial intermediation	
11. กิจกรรมทางสังคม การพักผ่อนหย่อนใจ กีฬา และนันทนาการ 11. Real estate, renting and business activities personal service activity	27.2	0.3	1.8	11.7	8.2	5.3	-	-	11. Real estate, renting and business activities personal service activity	
12. การบริหารราชการ และการป้องกันประเทศ ราชการส่วนระดับจังหวัดและส่วนท้องถิ่น 12. Public administration and defence, compulsory social security	52.1	-	52.1	-	-	-	-	-	12. Public administration and defence, compulsory social security	
13. การศึกษา 13. Education	101.3	0.0	70.8	29.3	0.7	0.5	-	-	13. Education	
14. สุขภาพ การศึกษา และงานสังคมสงเคราะห์ 14. Health and social work	59.7	0.6	45.1	9.2	4.7	0.1	-	-	14. Health and social work	
15. กิจกรรมทางวัฒนธรรม กีฬา และนันทนาการ ส่วนบุคคล 15. Other community, social and personal service activity	76.0	3.3	4.2	23.2	37.9	7.3	-	-	15. Other community, social and personal service activity	
16. ผู้จ้างในครัวเรือน 16. Private households with employed persons	12.9	-	-	12.9	-	-	-	-	16. Private households with employed persons	
17. องค์กรระหว่างประเทศและองค์การระหว่างประเทศ อื่นๆ และทางอ้อม 17. Extra-territorial organizations and bodies	0.2	-	-	0.2	-	-	-	-	17. Extra-territorial organizations and bodies	
18. ไม่ทราบ 18. Unknown	-	-	-	-	-	-	-	-	18. Unknown	

ตารางที่ 8 จำนวนผู้มีงานทำ จำแนกตามอาชีพ จำนวนชั่วโมงทำงานต่อสัปดาห์ การมีเวลาเหลือพอและต้องการทำงานเพิ่มขึ้น และเพศ ภาคใต้

TABLE 8 EMPLOYED PERSONS BY OCCUPATION, HOURS WORKED PER WEEK, AVAILABILITY FOR ADDITIONAL WORK AND SEX, SOUTHERN REGION

หน่วยเป็นพัน : In Thousands

จำนวนชั่วโมงทำงาน เพศ และ การมีเวลาเหลือพอ และต้องการทำงานเพิ่มขึ้น	อาชีพ Occupation											HOURS WORKED, SEX AND AVAILABILITY FOR ADDITIONAL WORK
	รวม และผู้ช่วย Legislators & Managers	วิชาชีพ ด้านต่างๆ Professional	วิชาชีพ ด้านเทคนิค Technicians	เสมียน Clerks	พนักงาน บริการ Service Workers	ด้านการเกษตร และประมง Agricultural & Fishery	ด้านความ สามารถทางฝีมือ Craft & related trades	ผู้ปฏิบัติงาน โรงงานเครื่องจักร Plant & Machine operators	อาชีพพื้น ฐานต่างๆ Elementary occupations	คนงานซึ่งมี ใช้จำนวนชั่วโมง ในหมวดอื่น Not classifiable	TOTAL	
ยอดรวม	4,960.0	123.9	179.2	153.1	145.2	995.9	2,145.9	535.1	206.2	475.3	0.2	TOTAL
มี	190.2	3.2	0.4	0.6	3.7	15.3	123.0	12.0	7.6	24.4	-	Available
ไม่มี	4,769.8	120.8	178.9	152.5	141.4	980.6	2,022.9	523.0	198.6	450.9	0.2	Not available
มีงานประจำแต่ไม่ได้ทำงาน	268.5	7.2	2.5	1.5	1.7	16.5	198.2	17.4	6.5	17.0	-	With job not work
มี	54.6	1.4	-	-	0.3	0.1	41.6	5.4	1.5	4.4	-	Available
ไม่มี	213.9	5.9	2.5	1.5	1.4	16.4	156.6	12.0	5.0	12.6	-	Not available
1-9 ชั่วโมง	182.3	2.0	2.0	2.0	0.4	9.7	144.4	2.2	0.8	18.7	-	1-9 hours
มี	20.0	-	-	0.1	0.2	0.9	14.8	0.7	-	3.3	-	Available
ไม่มี	162.2	2.0	2.0	1.9	0.2	8.8	129.6	1.6	0.8	15.4	-	Not available
10-19 ชั่วโมง	427.8	5.7	4.8	1.2	1.3	29.4	332.0	21.2	5.9	26.4	-	10-19 hours
มี	39.1	0.1	-	0.1	0.0	1.1	27.4	1.6	-	8.8	-	Available
ไม่มี	388.7	5.6	4.8	1.2	1.2	28.3	304.5	19.6	5.9	17.6	-	Not available
20-29 ชั่วโมง	644.9	9.0	6.6	5.1	0.8	64.5	495.5	28.4	6.8	28.2	-	20-29 hours
มี	32.4	-	-	0.1	-	4.0	22.6	1.3	2.0	2.4	-	Available
ไม่มี	612.5	9.0	6.6	5.0	0.8	60.5	472.9	27.1	4.8	25.8	-	Not available
30-34 ชั่วโมง	374.8	5.5	6.2	5.4	2.0	62.0	233.1	27.2	6.6	27.0	-	30-34 hours
มี	10.0	0.5	0.1	-	0.3	1.7	5.1	0.5	-	2.0	-	Available
ไม่มี	364.8	5.0	6.0	5.4	1.8	60.3	228.0	26.8	6.6	25.0	-	Not available
35-39 ชั่วโมง	456.3	13.2	60.9	23.2	22.9	71.9	187.2	24.9	14.0	38.1	-	35-39 hours
มี	10.6	0.7	-	0.1	-	1.7	6.5	0.4	0.7	0.4	-	Available
ไม่มี	445.7	12.5	60.9	23.1	22.9	70.3	180.7	24.5	13.3	37.7	-	Not available
40-49 ชั่วโมง	1,330.1	30.7	73.3	75.1	67.5	281.0	335.2	220.7	78.6	167.9	-	40-49 hours
มี	10.8	0.4	0.0	0.2	0.2	2.4	4.0	0.9	0.5	2.2	-	Available
ไม่มี	1,319.3	30.3	73.3	74.9	67.3	278.6	331.2	219.9	78.1	165.7	-	Not available
50 ชั่วโมงขึ้นไป	1,275.4	50.5	23.0	39.6	48.7	460.9	220.5	193.1	87.0	152.0	0.2	50 hours and over
มี	12.6	0.1	0.2	0.1	2.8	3.4	1.0	1.4	2.9	0.9	-	Available
ไม่มี	1,262.8	50.4	22.8	39.5	45.9	457.5	219.5	191.7	84.1	151.1	0.2	Not available

ตารางที่ 8 จำนวนผู้จ้างงาน จำนวนชั่วโมงทำงานต่อสัปดาห์ การมีเวลาเหลือพอและต้องการทำงานเพิ่มขึ้น และเพศ ภาคใต้

TABLE 8 EMPLOYED PERSONS BY OCCUPATION, HOURS WORKED PER WEEK, AVAILABILITY FOR ADDITIONAL WORK AND SEX, SOUTHERN REGION

จำนวนชั่วโมงทำงาน เพศ และ การมีเวลาเหลือพอ และต้องการทำงานเพิ่มขึ้น	รวม Legislators & Managers	วิชาชีพ ด้านต่างๆ Professional	วิชาชีพ ด้านเทคนิค Technicians	เสมียน Clerks	พนักงาน บริการ Service Workers	ด้านการเกษตร และประมง Agricultural & Fishery	ด้านงาน ช่างเทคนิค Craft & related trades	ผู้ปฏิบัติงาน โรงงานเครื่องจักร Plant & Machine operators	อาชีพที่ ฐานต่างๆ Elementary occupations	คนงานซึ่ง ไม่เข้าข่าย ในหมวดอื่น Not classifiable	HOURS WORKED, SEX AND AVAILABILITY FOR ADDITIONAL WORK	
											MALE	FEMALE
ชาย	2,750.1	98.4	73.4	47.9	384.7	1,239.6	376.1	191.6	274.6	0.2	MALE	
มี	121.1	2.8	0.1	0.8	6.1	79.9	8.3	7.3	15.8	-	Available	
ไม่มี	2,628.9	95.6	73.3	47.1	378.6	1,159.7	367.8	184.3	258.8	0.2	Not available	
มีงานประจำแต่ไม่ต้องการงาน	169.0	5.1	1.4	0.1	6.2	127.7	11.8	5.4	10.5	-	With job not work	
มี	37.0	-	-	-	0.1	26.7	4.8	1.5	2.7	-	Available	
ไม่มี	132.0	3.8	1.4	0.1	6.1	101.0	7.0	3.9	7.8	-	Not available	
1-9 ชั่วโมง	88.8	1.9	0.7	0.2	3.4	70.2	1.2	0.8	10.1	-	1-9 hours	
มี	11.5	-	-	0.2	0.4	8.5	0.5	0.5	2.0	-	Available	
ไม่มี	77.3	1.9	0.7	0.3	3.0	61.7	0.8	0.8	8.1	-	Not available	
10-19 ชั่วโมง	224.8	5.3	2.3	0.9	13.7	168.1	11.8	5.7	17.0	-	10-19 hours	
มี	26.6	0.1	-	0.0	1.1	18.3	0.9	-	6.1	-	Available	
ไม่มี	198.2	5.2	2.3	0.9	12.7	149.8	10.9	5.7	10.9	-	Not available	
20-29 ชั่วโมง	339.2	7.3	2.3	2.7	22.4	264.7	18.3	5.5	15.8	-	20-29 hours	
มี	20.5	-	0.1	-	2.0	14.3	0.6	1.8	1.7	-	Available	
ไม่มี	318.8	7.3	2.3	2.6	20.4	250.3	17.7	3.8	14.2	-	Not available	
30-34 ชั่วโมง	207.1	3.8	0.7	3.8	27.8	134.9	14.3	6.3	15.0	-	30-34 hours	
มี	6.0	0.1	0.1	0.1	0.6	3.9	0.2	-	1.0	-	Available	
ไม่มี	201.2	3.7	0.6	3.8	27.2	131.0	14.2	6.3	13.9	-	Not available	
35-39 ชั่วโมง	245.8	11.7	21.0	12.6	5.4	112.5	16.5	13.0	21.9	-	35-39 hours	
มี	7.6	0.7	-	-	0.7	5.2	0.1	0.7	0.3	-	Available	
ไม่มี	238.2	11.0	21.0	12.6	5.4	107.4	16.4	12.4	21.7	-	Not available	
40-49 ชั่วโมง	761.0	25.1	26.7	35.7	21.9	205.6	16.1	72.5	102.2	-	40-49 hours	
มี	6.3	0.4	-	-	0.5	2.7	0.8	0.5	1.5	-	Available	
ไม่มี	754.7	24.7	26.7	35.7	21.9	202.9	16.0	72.0	100.7	-	Not available	
50 ชั่วโมงขึ้นไป	714.2	38.3	9.0	16.3	19.2	155.9	141.2	82.4	82.2	0.2	50 hours and over	
มี	5.6	0.1	-	0.5	0.7	0.3	0.5	2.9	0.6	-	Available	
ไม่มี	708.7	38.1	9.0	16.3	18.7	155.6	140.7	79.5	81.6	0.2	Not available	
หญิง	2,210.0	25.5	115.7	79.7	611.3	906.3	158.9	14.6	200.7	-	FEMALE	
มี	69.1	0.4	0.2	2.9	9.3	43.1	3.7	0.3	8.6	-	Available	
ไม่มี	2,140.9	25.1	115.4	79.2	602.0	863.2	155.2	14.4	192.1	-	Not available	
มีงานประจำแต่ไม่ต้องการงาน	99.5	2.1	1.6	0.1	10.3	70.5	5.6	1.1	6.6	-	With job not work	
มี	17.6	-	-	0.3	-	14.9	0.7	-	1.8	-	Available	
ไม่มี	81.9	2.1	1.6	0.1	10.3	55.6	4.9	1.1	4.8	-	Not available	
1-9 ชั่วโมง	93.4	0.1	1.3	1.8	6.3	74.2	1.0	-	8.6	-	1-9 hours	
มี	8.5	-	0.1	6.3	0.5	6.3	0.2	-	1.3	-	Available	
ไม่มี	84.9	0.1	1.3	1.6	5.7	67.9	0.8	-	7.3	-	Not available	
10-19 ชั่วโมง	203.0	0.4	2.5	0.4	1.2	163.8	9.4	0.2	9.4	-	10-19 hours	
มี	12.6	-	0.1	-	0.0	9.2	0.7	-	2.7	-	Available	
ไม่มี	190.5	0.4	2.5	0.3	1.2	154.7	8.8	0.2	6.7	-	Not available	
20-29 ชั่วโมง	305.7	1.7	4.4	2.4	0.5	230.8	10.1	1.3	12.4	-	20-29 hours	
มี	11.9	-	-	-	2.0	8.3	0.7	0.3	0.7	-	Available	
ไม่มี	293.8	1.7	4.4	2.4	0.5	222.5	9.5	1.0	11.7	-	Not available	
30-34 ชั่วโมง	167.7	1.7	5.4	1.8	1.2	98.1	12.9	0.3	12.0	-	30-34 hours	
มี	4.0	0.4	-	0.2	1.1	1.1	0.3	-	1.0	-	Available	
ไม่มี	163.6	1.3	5.4	1.8	1.0	97.0	12.6	0.3	11.0	-	Not available	
35-39 ชั่วโมง	210.5	1.6	39.9	10.6	17.5	74.7	8.3	1.0	16.2	-	35-39 hours	
มี	2.9	-	-	0.1	1.4	1.4	0.3	-	0.2	-	Available	
ไม่มี	207.6	1.6	39.9	10.5	17.5	73.3	8.0	1.0	16.0	-	Not available	
40-49 ชั่วโมง	569.1	5.7	46.6	39.4	45.6	129.6	59.8	6.1	65.7	-	40-49 hours	
มี	4.5	-	0.0	0.2	2.0	1.3	0.1	-	0.8	-	Available	
ไม่มี	564.6	5.7	46.6	39.2	45.4	128.3	59.7	6.1	65.0	-	Not available	
50 ชั่วโมงขึ้นไป	561.2	12.3	14.0	23.3	29.4	64.6	51.8	4.7	69.8	-	50 hours and over	
มี	7.0	-	0.2	0.1	2.8	0.7	0.9	-	0.3	-	Available	
ไม่มี	554.1	12.3	13.8	23.2	27.2	63.9	51.0	4.7	69.5	-	Not available	

ตารางที่ 9 จำนวนผู้มีงานทำ จำนวนคนอุตสาหกรรม จำนวนชั่วโมงทำงานต่อสัปดาห์ การมีเวลาเหลือพอต่อความต้องการทำงานเพิ่มขึ้น และเพศ ภาคใต้ (ต่อ)

TABLE 9 EMPLOYED PERSONS BY INDUSTRY, HOURS WORKED PER WEEK, AVAILABILITY FOR ADDITIONAL WORK AND SEX, SOUTHERN REGION (Contd.)

หน่วยเป็นพัน : In Thousands

ไตรมาสที่ 4/2551 : Quarter 4/2008

จำนวนชั่วโมงทำงาน เพศ และ การมีเวลาเหลือพอ และต้องการทำงานเพิ่มขึ้น	อุตสาหกรรม (ต่อ) Industry (Contd.)										HOURS WORKED, SEX AND AVAILABILITY FOR ADDITIONAL WORK	
	สื่อกลาง ทางการเงิน Financial intermediation	อสังหาริมทรัพย์ และการให้เช่า Real estate & Renting	บริหารราชการ และป้องกันประเทศ Public adminis- tration & Defence	การศึกษา Education	ด้านสุขภาพและ สังคมสงเคราะห์ Health & Social work	บริการ ชุมชนสังคม Other community & Social	ลูกจ้างในครัว- เรือนส่วนบุคคล Private households with employed persons	องค์กร ระหว่างประเทศ Extra-territorial organizations	ไม่รู้ Unknown	TOTAL		
ยอดรวม	36.6	67.4	172.4	155.4	78.3	138.7	13.6	0.2	-	-	0.2	Available
มี	1.4	0.4	2.9	0.2	-	4.4	0.1	-	-	-	-	Available
ไม่มี	35.2	67.0	169.5	155.2	78.3	134.2	13.6	0.2	-	-	-	Not available
มีงานประจำแต่ไม่ได้ทำงาน	-	0.1	1.5	3.0	0.5	1.4	0.1	-	-	-	-	With job not work
มี	-	-	0.1	-	-	-	-	-	-	-	-	Available
ไม่มี	-	0.1	1.4	3.0	0.5	1.4	0.1	-	-	-	-	Not available
1-9 ชั่วโมง	0.1	0.5	0.6	2.8	1.2	3.6	0.2	-	-	-	-	1-9 hours
มี	-	0.4	0.3	-	-	1.1	-	-	-	-	-	Available
ไม่มี	0.1	0.2	0.3	2.8	1.2	2.6	0.2	-	-	-	-	Not available
10-19 ชั่วโมง	-	1.6	1.2	5.1	0.2	3.5	0.3	-	-	-	-	10-19 hours
มี	-	-	0.4	-	-	0.3	-	-	-	-	-	Available
ไม่มี	-	1.6	0.8	5.1	0.2	3.2	0.3	-	-	-	-	Not available
20-29 ชั่วโมง	0.3	3.7	4.3	7.0	2.5	5.3	0.7	-	-	-	-	20-29 hours
มี	-	-	-	-	-	0.5	0.1	-	-	-	-	Available
ไม่มี	0.3	3.7	4.3	7.0	2.5	4.8	0.7	-	-	-	-	Not available
30-34 ชั่วโมง	0.4	2.0	3.4	6.9	1.5	4.7	0.3	-	-	-	-	30-34 hours
มี	0.2	-	0.1	0.1	-	0.1	-	-	-	-	-	Available
ไม่มี	0.2	2.0	3.3	6.8	1.5	4.6	0.3	-	-	-	-	Not available
35-39 ชั่วโมง	2.5	6.6	59.8	55.5	15.3	12.5	0.3	-	-	-	-	35-39 hours
มี	-	-	0.6	-	-	0.2	-	-	-	-	-	Available
ไม่มี	2.5	6.6	59.2	55.5	15.3	12.4	0.3	-	-	-	-	Not available
40-49 ชั่วโมง	24.7	21.4	75.2	59.8	40.0	45.3	2.9	-	-	-	-	40-49 hours
มี	0.4	-	0.9	0.1	-	1.8	-	-	-	-	-	Available
ไม่มี	24.4	21.4	74.4	59.7	40.0	43.5	2.9	-	-	-	-	Not available
50 ชั่วโมงขึ้นไป	8.7	31.5	26.4	15.3	17.1	62.3	8.7	0.2	-	-	-	50 hours and over
มี	0.8	0.1	0.4	-	-	0.6	-	-	-	-	-	Available
ไม่มี	7.9	31.4	26.0	15.3	17.1	61.8	8.7	0.2	-	-	-	Not available

ตารางที่ 9 จำนวนผู้จ้างทำ งานตามอุตสาหกรรม จำนวนชั่วโมงงานต่อสัปดาห์ การมีงานเหลือและต้องการทำงานเพิ่มขึ้น และ พหุ ภาคใต้
 TABLE 9 EMPLOYED PERSONS BY INDUSTRY, HOURS WORKED PER WEEK, AVAILABILITY FOR ADDITIONAL WORK AND SEX, SOUTHERN REGION

จำนวนผู้จ้างงาน เพศ และ การมีงานเหลือ และต้องการทำงานเพิ่มขึ้น	รวม	อุตสาหกรรม, Industry										รวม และ/หรือ Hotels & Restaurants	การขนส่ง Transport & Commu- cation	HOURS WORKED, SEX AND AVAILABILITY FOR ADDITIONAL WORK
		เกษตรกรรม Agriculture	การประมง Fishing	เหมืองแร่ และหิน Mining & Quarrying	การผลิต Manufacture	ไฟฟ้า, ก๊าซ และน้ำประปา Electricity, Gas & Water supply	การก่อสร้าง Construction	การค้าปลีก Wholesale & Retail trade	โรงแรม Hotels & Restaurants	การขนส่ง Transport & Commu- cation				
รวม	2,750.1	1,165.6	136.3	4.7	179.0	9.0	261.5	433.9	138.0	105.3	MALE			
มี	121.1	76.7	9.9	-	4.8	-	8.5	7.7	3.3	5.0	Available			
ไม่มี	2,628.9	1,088.9	126.4	4.7	174.2	9.0	253.0	426.2	134.7	100.3	Not available			
มีงานประจำแต่ไม่มีชั่วโมงงาน	169.0	120.2	14.2	0.5	3.7	-	16.6	8.1	2.2	2.0	With job not work			
มี	37.0	27.1	1.5	-	1.5	-	5.5	1.2	0.0	0.1	Available			
ไม่มี	132.0	93.0	12.7	0.5	2.1	-	11.1	6.9	2.1	1.9	Not available			
1-9 ชั่วโมง	88.8	75.4	2.3	-	0.2	-	2.1	0.3	1.1	0.3	1-9 hours			
มี	11.5	9.1	-	-	0.0	-	0.4	-	-	-	Available			
ไม่มี	77.3	66.3	2.3	-	0.2	-	1.7	1.9	1.1	0.3	Not available			
10-19 ชั่วโมง	224.8	172.3	7.6	-	3.9	-	10.4	4.6	2.6	4.6	10-19 hours			
มี	26.6	18.6	2.3	-	1.8	-	1.4	0.9	0.8	0.2	Available			
ไม่มี	198.2	153.7	5.3	-	2.0	-	9.1	16.9	1.8	4.5	Not available			
20-29 ชั่วโมง	339.2	253.3	17.3	0.3	5.0	-	18.2	22.0	9.5	2.9	20-29 hours			
มี	20.5	12.7	2.9	-	-	-	0.8	1.9	1.2	0.9	Available			
ไม่มี	318.8	242.6	14.4	0.3	5.0	-	17.4	20.1	8.2	2.0	Not available			
30-34 ชั่วโมง	207.1	125.1	15.0	-	6.5	0.1	9.2	26.0	12.0	5.0	30-34 hours			
มี	6.0	2.6	1.3	-	1.0	-	0.1	0.5	0.1	0.1	Available			
ไม่มี	201.2	122.4	13.7	-	5.5	0.1	9.1	25.5	11.9	4.8	Not available			
35-39 ชั่วโมง	245.8	103.7	7.9	-	12.8	1.8	9.6	21.5	7.8	5.7	35-39 hours			
มี	7.6	4.3	1.0	-	0.1	-	0.1	1.4	-	0.6	Available			
ไม่มี	238.2	99.4	6.9	-	12.7	1.8	9.5	20.1	7.8	5.1	Not available			
40-49 ชั่วโมง	761.0	190.1	27.5	1.8	71.5	5.2	104.1	151.6	39.9	33.2	40-49 hours			
มี	6.3	2.3	0.6	-	0.2	-	0.0	0.6	0.4	0.1	Available			
ไม่มี	754.7	187.8	26.9	1.8	71.3	5.2	104.0	151.1	39.5	33.1	Not available			
50 ชั่วโมงขึ้นไป	714.2	123.6	44.5	2.2	75.5	1.9	91.3	184.6	63.1	51.7	50 hours and over			
มี	5.6	0.0	0.3	-	0.1	-	0.2	0.8	0.9	3.0	Available			
ไม่มี	708.7	123.6	44.3	2.2	75.4	1.9	91.0	183.8	62.2	48.7	Not available			
หญิง	2,210.0	908.7	23.8	1.6	211.8	3.2	28.2	398.8	272.9	15.3	FEMALE			
มี	69.1	43.1	2.5	-	3.9	-	0.6	8.8	5.1	1.0	Available			
ไม่มี	2,140.9	865.6	21.4	1.6	207.9	3.2	27.6	390.0	267.8	14.3	Not available			
มีงานประจำแต่ไม่มีชั่วโมงงาน	99.5	74.4	1.1	-	4.9	-	1.3	5.4	7.6	-	With job not work			
มี	17.6	15.3	0.7	-	0.8	-	0.4	0.3	-	-	Available			
ไม่มี	81.9	59.1	0.5	-	4.1	-	0.8	5.0	7.6	-	Not available			
1-9 ชั่วโมง	93.4	79.2	0.1	-	2.1	-	1.1	2.9	4.1	-	1-9 hours			
มี	8.5	7.3	0.1	-	0.2	-	0.8	0.8	0.0	-	Available			
ไม่มี	84.9	71.9	-	-	1.9	-	1.1	2.1	4.0	-	Not available			
10-19 ชั่วโมง	203.0	165.4	3.3	-	9.8	-	1.0	10.3	7.0	0.1	10-19 hours			
มี	12.6	9.6	0.3	-	0.6	-	0.1	1.6	0.4	-	Available			
ไม่มี	190.5	155.8	3.0	-	9.2	-	0.9	8.8	6.6	0.1	Not available			
20-29 ชั่วโมง	305.7	233.3	3.2	-	11.1	-	0.4	17.6	24.1	0.9	20-29 hours			
มี	11.9	7.4	0.9	-	0.8	-	-	0.8	1.2	0.3	Available			
ไม่มี	293.8	225.9	2.3	-	10.3	-	0.4	16.7	22.9	0.7	Not available			
30-34 ชั่วโมง	167.7	98.7	1.6	0.4	12.1	1.1	1.1	20.5	22.2	0.3	30-34 hours			
มี	4.0	0.7	0.4	-	0.3	-	0.0	1.6	0.7	-	Available			
ไม่มี	163.6	98.0	1.1	0.4	11.8	-	1.0	19.0	21.5	0.3	Not available			
35-39 ชั่วโมง	210.5	70.8	3.2	-	10.7	1.9	3.7	21.9	19.0	1.8	35-39 hours			
มี	2.9	0.9	-	-	0.3	-	-	0.7	0.3	-	Available			
ไม่มี	207.6	69.9	3.2	-	10.4	1.9	3.7	21.2	18.7	1.8	Not available			
40-49 ชั่วโมง	569.1	127.5	3.6	0.9	82.9	1.3	11.5	122.1	79.8	6.4	40-49 hours			
มี	4.5	1.3	-	-	0.1	-	-	1.7	0.6	-	Available			
ไม่มี	564.6	126.2	3.6	0.9	82.8	1.3	11.5	120.4	79.3	6.4	Not available			
50 ชั่วโมงขึ้นไป	561.2	59.4	7.8	0.4	78.3	-	8.1	198.1	109.1	5.8	50 hours and over			
มี	7.0	0.7	-	-	0.9	-	-	1.4	1.8	0.8	Available			
ไม่มี	554.1	58.8	7.8	0.4	77.4	-	8.1	196.7	107.2	5.0	Not available			

หมายเหตุ: 4,235.1 - Quarter 4/2008

หน่วยนับพัน : In Thousands

ตารางที่ 9 จำนวนผู้จ้างทำ อื่นนอกอุตสาหกรรม จำนวนผู้จ้างงานต่อสัปดาห์ ความว่างเหลือและต้องการงานเพิ่มขึ้น และเพศ ภาคใต้ (ต่อ)

TABLE 9 EMPLOYED PERSONS BY INDUSTRY, HOURS WORKED PER WEEK, AVAILABILITY FOR ADDITIONAL WORK AND SEX, SOUTHERN REGION (Contd.)

จำนวนผู้จ้างงาน เพศและ การว่างเหลือ และต้องการงานเพิ่มขึ้น	อุตสาหกรรม (ต่อ) Industry (Contd.)										ชั่วโมงทำงาน ต่อสัปดาห์ ในครัวเรือน และนอกบ้าน Private household & Social/other organizations	องค์กร ระหว่างประเทศ Extra-territorial organizations	ไม่ทราบ Unknown	HOURS WORKED, SEX AND AVAILABILITY FOR ADDITIONAL WORK
	สิ่งกลาง ทางการเงิน Financial intermediation	อสังหาริมทรัพย์ และเช่า Real estate & Renting	บริหารราชการ และป้องกันประเทศ Public adminis- tration & Defence	การศึกษา Education	สุขภาพและ สังคม Health & Social work	ชุมชนอื่น Other community & Social/other organizations	ครัวเรือน Private household	ไม่ทราบ Unknown	องค์กร ระหว่างประเทศ Extra-territorial organizations	ไม่ทราบ Unknown				
ชาย	20.2	40.2	120.3	54.0	18.6	62.7	0.7	-	-	-	-	-	-	MALE
มี	0.4	0.3	1.8	0.1	-	2.7	-	-	-	-	-	-	-	Available
ไม่มี	19.9	39.9	118.5	53.9	18.6	60.1	0.7	-	-	-	-	-	-	Not available
ต้องการงานเพิ่มขึ้น	-	0.0	0.3	1.5	0.0	-	-	-	-	-	-	-	-	With job not work Available
มี	-	-	-	-	-	-	-	-	-	-	-	-	-	Not available
ไม่มี	-	0.0	0.3	1.5	0.0	-	-	-	-	-	-	-	-	1-9 hours
1-9 ชั่วโมง	-	0.3	0.6	0.8	0.2	3.1	-	-	-	-	-	-	-	Available
มี	-	0.2	0.3	0.3	0.2	1.1	-	-	-	-	-	-	-	Not available
ไม่มี	-	0.1	0.3	0.8	0.2	2.0	-	-	-	-	-	-	-	10-19 hours
10-19 ชั่วโมง	-	0.8	1.2	1.9	0.1	1.6	-	-	-	-	-	-	-	Available
มี	-	0.4	0.4	-	-	0.3	-	-	-	-	-	-	-	Not available
ไม่มี	-	0.8	0.8	1.9	0.1	1.4	-	-	-	-	-	-	-	20-29 hours
20-29 ชั่วโมง	0.0	1.0	2.1	2.4	1.5	1.4	0.2	-	-	-	-	-	-	Available
มี	-	-	-	-	-	-	-	-	-	-	-	-	-	Not available
ไม่มี	0.0	1.0	2.1	2.4	1.5	1.4	0.2	-	-	-	-	-	-	30-34 hours
30-34 ชั่วโมง	0.2	2.0	2.4	1.8	0.2	1.8	-	-	-	-	-	-	-	Available
มี	-	0.1	0.1	0.1	-	0.0	-	-	-	-	-	-	-	Not available
ไม่มี	0.2	2.0	2.4	1.7	0.2	1.8	-	-	-	-	-	-	-	35-39 hours
35-39 ชั่วโมง	1.4	4.9	36.8	20.1	3.9	7.9	0.2	-	-	-	-	-	-	Available
มี	-	-	-	-	-	0.1	-	-	-	-	-	-	-	Not available
ไม่มี	1.4	4.9	36.8	20.1	3.9	7.8	-	-	-	-	-	-	-	40-49 hours
40-49 ชั่วโมง	15.9	13.9	54.2	19.1	10.0	23.0	0.2	-	-	-	-	-	-	Available
มี	0.4	-	0.7	-	-	1.2	-	-	-	-	-	-	-	Not available
ไม่มี	15.5	13.9	53.5	19.1	10.0	21.9	0.2	-	-	-	-	-	-	50 hours and over
50 ชั่วโมงขึ้นไป	2.8	17.3	22.6	6.4	2.8	23.8	0.2	-	-	-	-	-	-	Available
มี	-	0.1	0.2	-	-	-	-	-	-	-	-	-	-	Not available
ไม่มี	2.8	17.3	22.3	6.4	2.8	23.8	0.2	-	-	-	-	-	-	FEMALE
หญิง	16.3	27.2	52.1	101.3	59.7	76.0	12.9	0.2	-	-	-	-	-	Available
มี	1.0	0.1	1.1	0.1	-	1.8	0.1	-	-	-	-	-	-	Not available
ไม่มี	15.3	27.0	51.0	101.2	59.7	74.2	12.9	0.2	-	-	-	-	-	With job not work
ต้องการงานเพิ่มขึ้น	-	0.1	1.2	1.6	0.5	1.4	0.1	-	-	-	-	-	-	Available
มี	-	-	0.1	-	-	-	-	-	-	-	-	-	-	Not available
ไม่มี	-	0.1	1.1	1.6	0.5	1.4	0.1	-	-	-	-	-	-	1-9 hours
1-9 ชั่วโมง	0.1	0.2	-	2.0	1.0	0.5	0.2	-	-	-	-	-	-	Available
มี	-	0.1	-	-	-	-	-	-	-	-	-	-	-	Not available
ไม่มี	0.1	0.1	-	2.0	1.0	0.5	0.2	-	-	-	-	-	-	10-19 hours
10-19 ชั่วโมง	-	0.8	-	3.2	0.1	1.8	0.3	-	-	-	-	-	-	Available
มี	-	-	-	-	-	-	-	-	-	-	-	-	-	Not available
ไม่มี	-	0.8	-	3.2	0.1	1.8	0.3	-	-	-	-	-	-	20-29 hours
20-29 ชั่วโมง	0.2	2.7	2.2	4.5	1.0	3.9	0.5	-	-	-	-	-	-	Available
มี	-	-	-	-	-	0.5	0.1	-	-	-	-	-	-	Not available
ไม่มี	0.2	2.7	2.2	4.5	1.0	3.4	0.4	-	-	-	-	-	-	30-34 hours
30-34 ชั่วโมง	0.2	-	0.9	5.1	1.4	2.9	0.3	-	-	-	-	-	-	Available
มี	0.2	-	-	-	-	0.1	-	-	-	-	-	-	-	Not available
ไม่มี	-	-	0.9	5.1	1.4	2.9	0.3	-	-	-	-	-	-	35-39 hours
35-39 ชั่วโมง	1.1	1.7	22.9	35.4	11.4	4.7	0.3	-	-	-	-	-	-	Available
มี	-	0.6	0.6	-	-	0.1	-	-	-	-	-	-	-	Not available
ไม่มี	1.1	1.7	22.3	35.4	11.4	4.6	0.3	-	-	-	-	-	-	40-49 hours
40-49 ชั่วโมง	8.9	7.5	21.0	40.7	30.0	22.3	2.7	-	-	-	-	-	-	Available
มี	-	0.1	0.1	0.1	-	0.6	-	-	-	-	-	-	-	Not available
ไม่มี	8.9	7.5	20.9	40.6	30.0	21.7	2.7	-	-	-	-	-	-	50 hours and over
50 ชั่วโมงขึ้นไป	5.9	14.2	3.8	8.9	14.4	38.5	8.5	0.2	-	-	-	-	-	Available
มี	0.8	-	0.2	-	-	0.6	-	-	-	-	-	-	-	Not available
ไม่มี	5.1	14.2	3.6	8.9	14.4	37.9	8.5	0.2	-	-	-	-	-	FEMALE

หน่วยนับ: 4,251 Quarter 4/2008
ในพันคน In Thousands

ตารางที่ 10 จำนวนผู้มีงานทำ จำนวนชั่วโมงทำงาน สถานภาพการทำงาน จำนวนชั่วโมงทำงานต่อสัปดาห์ การมีเวลาเหลือพอและต้องการทำงานเพิ่มขึ้น และเพศ ภาคใต้

TABLE 10 EMPLOYED PERSONS BY WORK STATUS, HOURS WORKED PER WEEK, AVAILABILITY FOR ADDITIONAL WORK AND SEX, SOUTHERN REGION

ไตรมาสที่ 4/2551 : Quarter 4/2008

หน่วยเป็นพัน : In Thousands

จำนวนชั่วโมงทำงาน เพศและ การมีเวลาเหลือพอ และต้องการทำงานเพิ่มขึ้น	สถานภาพการทำงาน Work Status								TOTAL
	รวม	นายจ้าง	ลูกจ้างรัฐบาล	ลูกจ้างเอกชน	ทำงานส่วนตัว	ช่วยธุรกิจ ครอบครัว	การรวมกลุ่ม Producers' Cooperatives	HOURS WORKED, SEX AND AVAILABILITY FOR ADDITIONAL WORK	
	Total	Employer	Government Employee	Private Employee	Own Account Worker	Unpaid Family Worker	Members of Producers' Cooperatives		
ยอดรวม	4,960.0	180.6	422.8	1,744.9	1,668.4	938.5	4.7	4.7	4.7
มี	190.2	3.2	3.8	88.4	68.4	26.3	-	-	Available
ไม่มี	4,769.8	177.4	419.0	1,656.5	1,600.0	912.2	4.7	4.7	Not available
มีงานประจำแต่ไม่ได้ทำงาน	268.5	13.0	5.8	129.5	117.2	2.7	0.2	0.2	With job not work
มี	54.6	1.5	0.2	30.2	22.8	-	-	-	Available
ไม่มี	213.9	11.5	5.7	99.3	94.4	2.7	0.2	0.2	Not available
1-9 ชั่วโมง	182.3	12.3	2.8	41.8	59.8	65.3	0.3	0.3	1-9 hours
มี	20.0	0.4	0.3	6.5	8.0	4.8	-	-	Available
ไม่มี	162.2	11.9	2.4	35.3	51.7	60.5	0.3	0.3	Not available
10-19 ชั่วโมง	427.8	16.5	4.7	114.9	164.8	126.9	-	-	10-19 hours
มี	39.1	0.0	0.4	19.1	13.7	5.9	-	-	Available
ไม่มี	388.7	16.5	4.3	95.9	151.1	121.0	-	-	Not available
20-29 ชั่วโมง	644.9	21.2	19.1	153.1	264.8	186.6	-	-	20-29 hours
มี	32.4	0.0	-	15.7	10.5	6.2	-	-	Available
ไม่มี	612.5	21.2	19.1	137.4	254.3	180.5	-	-	Not available
30-34 ชั่วโมง	374.8	7.8	11.4	93.1	159.1	101.9	1.4	1.4	30-34 hours
มี	10.0	0.4	0.2	4.0	4.3	1.1	-	-	Available
ไม่มี	364.8	7.4	11.2	89.1	154.8	100.8	1.4	1.4	Not available
35-39 ชั่วโมง	456.3	11.7	135.3	102.1	128.9	77.9	0.5	0.5	35-39 hours
มี	10.6	0.8	0.6	2.7	2.9	3.6	-	-	Available
ไม่มี	445.7	10.8	134.7	99.4	126.0	74.3	0.5	0.5	Not available
40-49 ชั่วโมง	1,330.1	33.4	185.4	591.0	334.0	184.6	1.7	1.7	40-49 hours
มี	10.8	-	0.9	5.1	2.0	2.9	-	-	Available
ไม่มี	1,319.3	33.4	184.5	585.9	332.1	181.7	1.7	1.7	Not available
50 ชั่วโมงขึ้นไป	1,275.4	64.7	58.3	519.5	439.7	192.6	0.6	0.6	50 hours and over
มี	12.6	0.1	1.2	5.2	4.2	1.9	-	-	Available
ไม่มี	1,262.8	64.7	57.0	514.3	435.5	190.7	0.6	0.6	Not available

ตารางที่ 10 จำนวนผู้จ้างทำ งานตามสถานประกอบการ จำนวนชั่วโมงทำงานต่อสัปดาห์ การมีงานเหลือและต้องการทำงานเพิ่มขึ้น และเพศ ภาคใต้

TABLE 10. EMPLOYED PERSONS BY WORK STATUS, HOURS WORKED PER WEEK, AVAILABILITY FOR ADDITIONAL WORK AND SEX, SOUTHERN REGION

ไตรมาสที่ 4:2551 - Quarter 4:2008

หน่วยนับเป็น : In Thousands

จำนวนชั่วโมงทำงาน ต่อ และ การมีงานเหลือ และต้องการทำงานเพิ่มขึ้น	รวม	สถานภาพการทำงาน Work Status						ชั่วโมง ครอบครัว Unpaid Family Worker	กรรมกร Members of Producers' Cooperatives	HOURS WORKED, SEX AND AVAILABILITY FOR ADDITIONAL WORK
		นายจ้าง Employer	ผู้จ้างรัฐ Government Employee	ผู้จ้างเอกชน Private Employee	จ้างส่วนตัว Own Account Worker		กรรมกร Members of Producers' Cooperatives			
					ผู้จ้างรัฐ Government Employee	ผู้จ้างเอกชน Private Employee				
ชาย	2,750.1	1,35.5	233.9	1,058.8	1,001.4	318.4	2.1	MALE		
มี	121.1	2.7	2.0	57.3	45.8	13.4	-	Available		
ไม่มี	2,628.9	132.8	232.0	1,001.5	955.6	305.0	2.1	Not available		
มีงานประจำแต่ไม่ทำงาน	169.0	8.0	3.0	80.5	76.4	0.9	0.2	With job not work Available		
มี	37.0	1.5	0.0	20.3	15.2	-	-	Available		
ไม่มี	132.0	6.6	2.9	60.2	61.3	0.9	0.2	Not available		
1-9 ชั่วโมง	88.8	8.8	1.4	23.5	33.1	21.7	0.3	1-9 hours		
มี	11.5	0.4	0.3	4.2	4.2	2.4	-	Available		
ไม่มี	77.3	8.4	1.1	19.3	28.9	19.3	0.3	Not available		
10-19 ชั่วโมง	224.8	12.5	3.0	62.9	104.2	42.2	-	10-19 hours		
มี	26.6	0.0	0.4	12.0	10.5	3.6	-	Available		
ไม่มี	198.2	12.5	2.5	50.9	93.7	38.6	-	Not available		
20-29 ชั่วโมง	339.2	15.7	10.3	89.5	167.8	56.0	-	20-29 hours		
มี	20.5	0.0	-	10.8	7.7	2.0	-	Available		
ไม่มี	318.8	15.6	10.3	78.7	160.1	54.1	-	Not available		
30-34 ชั่วโมง	207.1	5.5	5.0	57.8	101.6	35.7	1.4	30-34 hours		
มี	6.0	-	0.2	2.8	2.5	0.5	-	Available		
ไม่มี	201.2	5.5	4.8	55.0	99.1	35.2	1.4	Not available		
35-39 ชั่วโมง	248.8	8.6	6.8	60.0	76.7	30.6	-	35-39 hours		
มี	7.6	0.7	-	2.3	1.4	3.2	-	Available		
ไม่มี	238.2	7.9	6.8	57.7	75.3	27.4	-	Not available		
40-49 ชั่วโมง	761.0	28.5	104.4	358.3	209.3	60.5	0.1	40-49 hours		
มี	6.3	-	0.7	3.4	1.4	0.8	-	Available		
ไม่มี	754.7	28.5	103.7	354.8	207.9	59.7	0.1	Not available		
50 ชั่วโมงขึ้นไป	714.2	47.9	37.1	326.3	232.2	70.8	-	50 hours and over		
มี	5.6	0.1	0.2	1.5	2.9	0.9	-	Available		
ไม่มี	708.7	47.8	36.8	324.8	229.3	69.9	-	Not available		
หญิง	2,210.0	45.2	188.9	686.2	667.0	620.1	2.7	FEMALE		
มี	69.1	0.5	1.9	31.1	22.6	13.0	-	Available		
ไม่มี	2,140.9	44.7	187.0	655.1	644.4	607.1	2.7	Not available		
มีงานประจำแต่ไม่ทำงาน	99.5	5.0	2.9	48.9	40.8	1.9	-	With job not work Available		
มี	17.6	0.0	0.1	9.9	7.6	-	-	Available		
ไม่มี	81.9	5.0	2.8	39.1	33.1	1.9	-	Not available		
1-9 ชั่วโมง	93.4	3.6	1.4	18.3	26.6	43.6	-	1-9 hours		
มี	8.5	-	-	2.3	3.8	2.4	-	Available		
ไม่มี	84.9	3.6	1.4	16.0	22.8	41.2	-	Not available		
10-19 ชั่วโมง	203.0	4.0	1.7	52.0	60.6	84.7	-	10-19 hours		
มี	12.6	-	-	7.1	3.2	2.3	-	Available		
ไม่มี	190.5	4.0	1.7	44.9	57.4	82.4	-	Not available		
20-29 ชั่วโมง	305.7	5.5	8.9	63.7	97.0	130.6	-	20-29 hours		
มี	11.9	-	-	4.9	2.8	4.2	-	Available		
ไม่มี	293.8	5.5	8.9	58.8	94.2	126.4	-	Not available		
30-34 ชั่วโมง	167.7	2.3	6.4	35.3	57.5	66.2	-	30-34 hours		
มี	4.0	0.4	-	1.2	1.8	0.6	-	Available		
ไม่มี	163.6	1.9	6.4	34.1	55.7	65.6	-	Not available		
35-39 ชั่วโมง	210.5	3.0	6.5	42.1	52.2	47.2	0.5	35-39 hours		
มี	2.9	0.1	0.6	0.4	1.5	0.4	-	Available		
ไม่มี	207.6	2.9	6.4	41.7	50.7	46.9	0.5	Not available		
40-49 ชั่วโมง	569.1	4.9	8.0	232.7	124.8	124.1	1.6	40-49 hours		
มี	4.5	-	0.2	1.7	0.6	2.1	-	Available		
ไม่มี	564.6	4.9	8.0	231.0	124.2	122.0	1.6	Not available		
50 ชั่วโมงขึ้นไป	561.2	16.9	21.2	193.2	207.5	121.8	0.6	50 hours and over		
มี	7.0	-	1.0	3.7	1.3	1.0	-	Available		
ไม่มี	554.1	16.9	20.2	189.5	206.2	120.8	0.6	Not available		

ตารางที่ 11 จำนวนผู้มีงานทำ จำแนกตามกลุ่มอายุ จำนวนชั่วโมงทำงานต่อสัปดาห์ การมีเวลาเหลือพอและต้องการทำงานเพิ่มขึ้น และเพศ ภาคใต้

TABLE 11 EMPLOYED PERSONS BY AGE GROUP, HOURS WORKED PER WEEK, AVAILABILITY FOR ADDITIONAL WORK AND SEX, SOUTHERN REGION

ไตรมาสที่ 4/2551 : Quarter 4/2008

หน่วยเป็นพัน : In Thousands

จำนวนชั่วโมงทำงาน เพศ และ การมีเวลาเหลือพอ และต้องการทำงานเพิ่มขึ้น	รวม	กลุ่มอายุ Age Group							HOURS WORKED, SEX AND AVAILABILITY FOR ADDITIONAL WORK	
		15-19	20-24	25-29	30-34	35-39	40-49	50-59		>= 60
ยอดรวม	4,960.0	221.0	552.1	646.6	610.5	637.8	1,166.9	738.3	386.9	TOTAL
มี	190.2	11.8	22.9	28.9	25.1	27.1	46.1	19.8	8.5	Available
ไม่มี	4,769.8	209.3	529.2	617.7	585.4	610.7	1,120.7	718.6	378.4	Not available
มีงานประจำแต่ไม่ได้ทำงาน	268.5	9.4	24.1	29.3	28.2	36.3	62.6	51.1	27.5	With job not work
มี	54.6	1.7	6.9	5.8	7.2	10.7	11.2	7.2	3.8	Available
ไม่มี	213.9	7.6	17.2	23.5	21.0	25.6	51.4	43.8	23.7	Not available
1-9 ชั่วโมง	182.3	27.1	23.5	12.5	15.7	18.5	38.3	23.0	23.5	1-9 hours
มี	20.0	2.4	2.3	3.5	1.3	3.1	5.7	1.3	0.6	Available
ไม่มี	162.2	24.7	21.3	9.1	14.4	15.4	32.6	21.8	23.0	Not available
10-19 ชั่วโมง	427.8	32.9	53.7	49.6	43.0	40.6	87.0	65.9	55.1	10-19 hours
มี	39.1	2.6	3.9	9.7	5.5	4.3	9.2	3.5	0.5	Available
ไม่มี	388.7	30.3	49.8	39.9	37.5	36.4	77.9	62.4	54.5	Not available
20-29 ชั่วโมง	644.9	33.6	69.8	55.9	59.8	76.8	164.1	107.4	77.4	20-29 hours
มี	32.4	2.3	2.2	2.8	6.3	4.2	9.6	2.6	2.4	Available
ไม่มี	612.5	31.3	67.6	53.1	53.6	72.6	154.5	104.8	75.0	Not available
30-34 ชั่วโมง	374.8	15.8	38.1	38.7	37.2	45.7	89.6	68.6	41.1	30-34 hours
มี	10.0	0.8	2.4	0.1	0.6	1.0	2.2	2.8	0.0	Available
ไม่มี	364.8	14.9	35.7	38.6	36.6	44.7	87.4	65.8	41.1	Not available
35-39 ชั่วโมง	456.3	14.7	47.5	62.4	53.8	53.7	117.8	77.2	29.2	35-39 hours
มี	10.6	0.5	2.3	2.6	1.7	0.3	1.9	0.5	0.8	Available
ไม่มี	445.7	14.2	45.2	59.8	52.1	53.5	116.0	76.7	28.4	Not available
40-49 ชั่วโมง	1,330.1	42.2	142.9	213.5	198.6	189.0	295.2	187.5	61.1	40-49 hours
มี	10.8	-	1.0	3.0	1.9	2.5	1.1	1.2	0.1	Available
ไม่มี	1,319.3	42.2	141.9	210.5	196.8	186.5	294.2	186.3	61.0	Not available
50 ชั่วโมงขึ้นไป	1,275.4	45.4	152.4	184.7	174.0	177.0	312.3	157.6	72.0	50 hours and over
มี	12.6	1.4	2.0	1.4	0.5	1.0	5.3	0.7	0.4	Available
ไม่มี	1,262.8	44.0	150.5	183.3	173.5	176.0	307.0	157.0	71.6	Not available

ตารางที่ 11 จำนวนผู้มีงานทำ จำนวนคนกลุ่มอายุ จำนวนชั่วโมงทำงานต่อสัปดาห์ การมีเวลาเหลือที่จะศึกษาทำงานเพิ่มขึ้น และเพศ ภาคใต้

TABLE 11 EMPLOYED PERSONS BY AGE GROUP, HOURS WORKED PER WEEK, AVAILABILITY FOR ADDITIONAL WORK AND SEX, SOUTHERN REGION

ไตรมาสที่ 4:2551 - Quarter 4:2008

หน่วยเป็นพัน : In Thousands

จำนวนชั่วโมงทำงาน เพศ และ การมีเวลาเหลือที่จะ และศึกษาทำงานเพิ่มขึ้น	รวม		กลุ่มอายุ - Age Group							HOURS WORKED, SEX AND AVAILABILITY FOR ADDITIONAL WORK	
	Total	15-19	20-24	25-29	30-34	35-39	40-49	50-59	>= 60		
ชาย	2,750.1	154.3	323.6	361.4	339.3	337.9	614.6	396.6	222.5	MALE	
มี	121.1	8.6	14.7	23.3	16.2	15.2	25.1	13.0	5.2	Available	
ไม่มี	2,628.9	145.7	309.0	338.1	323.1	322.7	589.5	383.6	217.3	Not available	
มีงานประจำไม่ทำงาน	169.0	5.8	18.5	18.9	18.1	20.2	38.7	32.6	16.2	With job not work	
มี	37.0	1.0	5.5	5.3	4.2	5.8	8.0	5.3	2.1	Available	
ไม่มี	132.0	4.8	13.0	13.6	13.9	14.4	30.7	27.3	14.1	Not available	
1-9 ชั่วโมง	88.8	18.3	10.8	7.4	5.9	9.6	17.6	8.7	10.5	1-9 hours	
มี	11.5	1.9	1.4	2.9	0.5	1.6	2.2	0.7	0.4	Available	
ไม่มี	77.3	16.4	9.4	4.5	5.4	8.0	15.4	8.0	10.2	Not available	
10-19 ชั่วโมง	224.8	23.1	29.4	27.9	23.2	23.0	37.4	29.2	31.7	10-19 hours	
มี	26.6	1.9	2.1	8.3	4.5	2.1	4.5	2.9	0.3	Available	
ไม่มี	198.2	21.3	27.3	19.6	18.7	20.9	32.8	26.4	31.4	Not available	
20-29 ชั่วโมง	339.2	25.7	37.4	30.6	30.6	35.5	82.7	52.4	44.2	20-29 hours	
มี	20.5	1.6	1.2	2.1	4.3	3.7	4.1	1.9	1.6	Available	
ไม่มี	318.8	24.1	36.2	28.5	26.3	31.9	78.6	50.6	42.7	Not available	
30-34 ชั่วโมง	207.1	12.2	27.2	20.6	19.2	24.4	42.7	35.4	25.3	30-34 hours	
มี	6.0	0.8	2.2	-	0.1	1.0	1.1	0.8	-	Available	
ไม่มี	201.2	11.5	25.0	20.6	19.1	23.4	41.6	34.6	25.3	Not available	
35-39 ชั่วโมง	245.8	11.0	23.2	34.9	28.1	24.5	59.8	46.8	17.5	35-39 hours	
มี	7.6	0.3	1.5	2.4	1.0	0.2	1.3	0.2	0.8	Available	
ไม่มี	238.2	10.7	21.8	32.5	27.2	24.3	58.5	46.5	16.8	Not available	
40-49 ชั่วโมง	761.0	30.0	83.7	120.0	112.0	101.1	165.7	110.7	37.9	40-49 hours	
มี	6.3	-	0.9	1.9	1.4	0.6	0.7	1.0	0.1	Available	
ไม่มี	754.7	30.0	82.8	118.2	110.7	100.5	165.0	109.7	37.8	Not available	
50 ชั่วโมงขึ้นไป	714.2	28.1	93.5	101.1	102.1	99.7	170.0	80.7	39.0	50 hours and over	
มี	5.6	1.1	-	0.5	0.2	0.3	3.2	0.2	-	Available	
ไม่มี	708.7	27.0	93.5	100.6	101.9	99.4	166.8	80.5	39.0	Not available	
หญิง	2,210.0	66.7	228.4	285.2	271.2	299.9	552.3	341.8	164.4	FEMALE	
มี	69.1	3.2	8.3	5.7	8.9	11.9	21.0	6.8	3.4	Available	
ไม่มี	2,140.9	63.6	220.2	279.5	262.3	288.0	531.3	335.0	161.1	Not available	
มีงานประจำไม่ทำงาน	99.5	3.6	5.6	10.4	10.1	16.2	23.9	18.4	11.3	With job not work	
มี	17.6	0.8	1.4	0.6	3.1	4.9	3.2	1.9	1.7	Available	
ไม่มี	81.9	2.8	4.2	9.8	7.1	11.2	20.7	16.5	9.6	Not available	
1-9 ชั่วโมง	93.4	8.9	12.7	5.2	9.9	8.9	20.6	14.3	13.0	1-9 hours	
มี	8.5	0.5	0.9	0.6	0.8	1.5	3.5	0.6	0.2	Available	
ไม่มี	84.9	8.4	11.8	4.6	9.1	7.4	17.2	13.7	12.8	Not available	
10-19 ชั่วโมง	203.0	9.8	24.3	21.7	19.8	17.7	49.7	36.7	23.3	10-19 hours	
มี	12.6	0.7	1.8	1.4	1.0	2.2	4.6	0.7	0.2	Available	
ไม่มี	190.5	9.0	22.5	20.3	18.9	15.5	45.1	36.1	23.1	Not available	
20-29 ชั่วโมง	305.7	7.9	32.4	25.3	29.2	41.3	81.4	55.0	33.2	20-29 hours	
มี	11.9	0.7	1.0	0.7	1.9	0.6	5.5	0.8	0.8	Available	
ไม่มี	293.8	7.3	31.4	24.6	27.3	40.8	75.9	54.3	32.4	Not available	
30-34 ชั่วโมง	167.7	3.5	10.9	18.1	18.1	21.3	46.9	33.2	15.8	30-34 hours	
มี	4.0	0.0	0.2	0.1	0.6	-	1.1	2.0	0.0	Available	
ไม่มี	163.6	3.5	10.7	18.1	17.5	21.3	45.7	31.2	15.8	Not available	
35-39 ชั่วโมง	210.5	3.7	24.3	27.5	25.6	29.3	58.0	30.5	11.6	35-39 hours	
มี	2.9	0.2	0.9	0.2	0.7	0.1	0.6	0.3	-	Available	
ไม่มี	207.6	3.5	23.5	27.3	24.9	29.2	57.5	30.2	11.6	Not available	
40-49 ชั่วโมง	569.1	12.2	59.3	93.5	86.6	87.9	129.6	76.8	23.2	40-49 hours	
มี	4.5	-	0.2	1.2	0.6	1.9	0.4	0.3	-	Available	
ไม่มี	564.6	12.2	59.1	92.3	86.1	86.1	129.2	76.5	23.2	Not available	
50 ชั่วโมงขึ้นไป	561.2	17.2	59.0	83.6	71.8	77.4	142.3	76.9	33.0	50 hours and over	
มี	7.0	0.3	2.0	0.9	0.3	0.7	2.1	0.5	0.4	Available	
ไม่มี	554.1	17.0	57.0	82.7	71.6	76.6	140.2	76.4	32.6	Not available	

ตารางที่ 12 จำนวนผู้ว่างงาน ที่ทำงานทำ จำนวนตามระยะเวลาที่หางานทำ ระดับการศึกษาที่สำเร็จ และเพศ ภาคใต้

TABLE 12 UNEMPLOYED PERSONS, SEEKING-JOB BY DURATION OF SEEKING-JOB, LEVEL OF EDUCATIONAL ATTAINMENT AND SEX, SOUTHERN REGION

ไตรมาสที่ 4/2551 : Quarter 4/2008

หน่วยเป็นคน : Person

ระดับการศึกษาที่สำเร็จ	รวม	ระยะเวลาที่หางานทำ						LEVEL OF EDUCATIONAL ATTAINMENT			
		< 1 เดือน	1 - 2.9 เดือน	3 - 5.9 เดือน	6 - 8.9 เดือน	9 - 11.9 เดือน	>=12 เดือน	ไม่ทราบ	Unknown	ATTAINMENT	
Total	Month	Months	Months	Months	Months	Months	Months	Months	Months	Unknown	ATTAINMENT
ยอดรวม	15,157	6,931	2,424	2,408	784	323	2,287	-	TOTAL	-	
ไม่มีการศึกษา	101	101	-	-	-	-	-	-	No education	-	
ต่ำกว่าประถมศึกษา	35	35	-	-	-	-	-	-	Less than Elementary	-	
ประถมศึกษา	2,047	1,887	160	-	-	-	-	-	Elementary	-	
มัธยมศึกษาตอนต้น	4,827	2,053	477	1,390	-	323	584	-	Lower Secondary	-	
มัธยมศึกษาตอนปลาย	2,041	448	726	79	94	-	694	-	Upper Secondary Level	-	
สายสามัญ	1,009	381	549	79	-	-	-	-	General/Academic	-	
สายอาชีพศึกษา	1,032	67	177	-	94	-	694	-	Vocational	-	
สายวิชาการศึกษา	-	-	-	-	-	-	-	-	Teacher Training	-	
อุดมศึกษา	6,106	2,408	1,060	938	690	-	1,010	-	Higher Level	-	
สายวิชาการ	3,737	1,264	849	40	690	-	894	-	Academic	-	
สายวิชาชีพ	2,159	1,145	-	898	-	-	116	-	Higher Technical Education	-	
สายวิชาการศึกษา	211	-	211	-	-	-	-	-	Teacher Training	-	
อื่นๆ	-	-	-	-	-	-	-	-	1/ Others	-	
ไม่ทราบ	-	-	-	-	-	-	-	-	Unknown	-	

1/ รวมอาชีพระยะสั้น 1/ Including Short Course Vocational

ตารางที่ 12 จำนวนผู้ว่างงาน ที่ทำงานทำ จำนวนตามระยะเวลาที่หางานทำ ระดับการศึกษาที่สำเร็จ และเพศ ภาคใต้

TABLE 12 UNEMPLOYED PERSONS, SEEKING-JOB BY DURATION OF SEEKING-JOB, LEVEL OF EDUCATIONAL ATTAINMENT AND SEX, SOUTHERN REGION

ไตรมาสที่ 4/2551 : Quarter 4/2008

หน่วยเป็นคน : Person

ระดับการศึกษาที่สำเร็จ	ระยะเวลาที่หางานทำ							LEVEL OF EDUCATIONAL ATTAINMENT
	< 1 เดือน	1 - 2.9 เดือน	3 - 5.9 เดือน	6 - 8.9 เดือน	9 - 11.9 เดือน	>=12 เดือน	ไม่ทราบ	
Total	Month	Months	Months	Months	Months	Months	Unknown	
ชาย	2,733	967	838	94	-	2,171	-	MALE
ไม่มีการศึกษา	101	-	-	-	-	-	-	No education
ต่ำกว่าประถมศึกษา	35	-	-	-	-	-	-	Less than Elementary
ประถมศึกษา	1,083	29	-	-	-	-	-	Elementary
มัธยมศึกษาตอนต้น	271	-	147	-	-	584	-	Lower Secondary
มัธยมศึกษาตอนปลาย	67	726	-	94	-	694	-	Upper Secondary Level
สายสามัญ	-	549	-	-	-	-	-	General/Academic
สาขาวิชาศึกษา	67	177	-	94	-	694	-	Vocational
สาขาวิชาการศึกษา	-	-	-	-	-	-	-	Teacher Training
อุดมศึกษา	1,176	211	690	-	-	894	-	Higher Level
สาขาวิชาการ	356	-	-	-	-	894	-	Academic
สาขาวิชาชีพ	821	-	690	-	-	-	-	Higher Technical Education
สาขาวิชาการศึกษา	-	211	-	-	-	-	-	Teacher Training
อื่นๆ ^{1/}	-	-	-	-	-	-	-	Others ^{1/}
ไม่ทราบ	-	-	-	-	-	-	-	Unknown
หญิง	4,198	1,457	1,570	690	323	116	-	FEMALE
ไม่มีการศึกษา	-	-	-	-	-	-	-	No education
ต่ำกว่าประถมศึกษา	-	-	-	-	-	-	-	Less than Elementary
ประถมศึกษา	804	131	-	-	-	-	-	Elementary
มัธยมศึกษาตอนต้น	1,782	477	1,243	-	323	-	-	Lower Secondary
มัธยมศึกษาตอนปลาย	381	-	79	-	-	-	-	Upper Secondary Level
สายสามัญ	381	-	79	-	-	-	-	General/Academic
สาขาวิชาศึกษา	-	-	-	-	-	-	-	Vocational
สาขาวิชาการศึกษา	-	-	-	-	-	-	-	Teacher Training
อุดมศึกษา	1,232	849	248	690	-	116	-	Higher Level
สาขาวิชาการ	908	849	40	690	-	-	-	Academic
สาขาวิชาชีพ	324	-	208	-	-	116	-	Higher Technical Education
สาขาวิชาการศึกษา	-	-	-	-	-	-	-	Teacher Training
อื่นๆ ^{1/}	-	-	-	-	-	-	-	Others ^{1/}
ไม่ทราบ	-	-	-	-	-	-	-	Unknown

1/ รวมอาชีพระยะสั้น Including Short Course Vocational

ตารางที่ 13 จำนวนผู้ว่างงาน ที่เคยทำงานมาก่อน ชั้นนอกอาชีพที่ทำงานครั้งสุดท้าย อุตสาหกรรมที่ทำงานครั้งสุดท้าย และเพศ ภาคใต้

TABLE 13 UNEMPLOYED PERSONS, EVER WORKED BY LAST OCCUPATION, LAST INDUSTRY AND SEX, SOUTHERN REGION

ไตรมาสที่ 4:2551 : Quarter 4:2008

หน่วยเป็นคน : Person

อาชีพที่ทำงานครั้งสุดท้าย	อุตสาหกรรมที่ทำงานครั้งสุดท้าย Last Industry										รวม	LAST OCCUPATION
	การประมง	เหมืองแร่	เหมืองหิน	การผลิต	ไฟฟ้า ก๊าซ และประปา	การก่อสร้าง	การขนส่ง	โรงแรม	การขนส่ง	Transport		
	Fishing	Mining & Quarrying	Mining	Manufacturing	Electricity, Gas & Water supply	Construction	Wholesale & Retail trade	Hotels & Restaurants	Hotels & Restaurants	Transport & Communication		
ยอดรวม	479	-	-	2,969	-	9,940	14,500	5,646	1,142	TOTAL		
1. ผู้ปฏิบัติงานนอก ข้าราชการระดับอาวุโส	-	-	-	-	-	-	-	16	-	-	1. Legislators, senior officials and managers	
2. ผู้ประกอบวิชาชีพด้านต่างๆ	-	-	-	-	-	441	-	-	-	-	2. Professionals	
3. ผู้ประกอบวิชาชีพด้านเทคนิคสาขาต่างๆ และอาชีพที่เกี่ยวข้อง	-	-	-	214	-	203	740	-	-	147	3. Technicians and associate professionals	
4. เสิร์ช	-	-	-	-	-	270	1,969	45	-	258	4. Clerks	
5. พนักงานบริการและพนักงานในร้านค้า และตลาด	-	-	-	-	-	-	5,112	4,190	-	155	5. Service workers and shop and market sales workers	
6. ผู้ปฏิบัติงานที่มีฝีมือในด้านการเกษตร และการประมง	479	-	-	-	-	-	-	-	-	-	6. Skilled agricultural and fishery workers	
7. ผู้ปฏิบัติงานด้านความสามารถทางฝีมือ และผู้กิจการที่เกี่ยวข้อง	-	-	-	1,404	-	6,534	1,675	-	-	-	7. Craft and related trades workers	
8. ผู้ปฏิบัติการโรงงานและเครื่องจักร และผู้ปฏิบัติงานด้านการประกอบ	-	-	-	802	-	-	1,190	886	-	582	8. Plant and machine operators and assemblers	
9. อาชีพขั้นพื้นฐานต่างๆ ในด้านการขาย และกาชให้บริการ	-	-	-	549	-	2,493	3,814	510	-	-	9. Elementary occupations	
10. คนงานซึ่งมิได้จัดเข้าไว้ในหมวดอื่น	-	-	-	-	-	-	-	-	-	-	10. Workers not classifiable by occupation	

ตารางที่ 13 จำนวนผู้จ้างงาน ที่เคยทำงานมาก่อน จำแนกตามอาชีพที่ทำงานครั้งสุดท้าย อุตสาหกรรมที่ทำงานครั้งสุดท้าย และเพศ ภาคใต้ (ต่อ)

TABLE 13 UNEMPLOYED PERSONS, EVER WORKED BY LAST OCCUPATION, LAST INDUSTRY AND SEX , SOUTHERN REGION (Contd.)

ไตรมาสที่ 4:2551 : Quarter 4:2008

หน่วยเป็นคน : Person

อาชีพที่ทำงานครั้งสุดท้าย	อุตสาหกรรมที่ทำงานครั้งสุดท้าย (ต่อ) Last Industry (Contd.)										รวม	LAST OCCUPATION	
	สื่อกลางทางการเงิน Financial Intermediation	อสังหาริมทรัพย์ และเช่าอสังหาริมทรัพย์ Real estate & Renting	บริหารราชการ และป้องกันประเทศ Public administration & Defence	การศึกษา Education	ด้านสุขภาพและ สังคมสงเคราะห์ Health & Social work	บริการชุมชน Other community & Social	ผู้จ้างในครัวเรือน Private households with employed persons	องค์กรระหว่างประเทศ Extra-territorial organizations	ไม่ทราบ	Unknown			TOTAL
1. ผู้ปฏิบัติการหนัก ข้าราชการระดับอาวุโสและผู้จัดการ	-	-	363	-	-	-	-	-	-	-	323	-	1. Legislators, senior officials and managers
2. ผู้ประกอบวิชาชีพด้านต่างๆ	-	-	78	402	-	-	-	-	-	-	-	-	2. Professionals
3. ผู้ประกอบวิชาชีพด้านเทคนิคสาขาต่างๆ และอาชีพที่เกี่ยวข้อง	2,769	34	-	-	-	-	-	-	-	-	-	-	3. Technicians and associate professionals
4. เติมน้ำมัน	94	100	3,863	-	-	-	-	-	-	-	-	-	4. Clerks
5. พนักงานบริการและพนักงานในร้านค้าและตลาด	-	2,445	-	-	672	45	323	-	-	-	-	-	5. Service workers and shop and market sales workers
6. ผู้ปฏิบัติงานที่มีฝีมือในด้านการเกษตรและการประมง	-	-	-	-	-	-	-	-	-	-	-	-	6. Skilled agricultural and fishery workers
7. ผู้ปฏิบัติงานด้านความสามารถทางฝีมือและบุคลากรที่เกี่ยวข้อง	-	-	-	-	-	-	-	-	-	-	-	-	7. Craft and related trades workers
8. ผู้ปฏิบัติการโรงงานและเครื่องจักรและผู้ปฏิบัติงานด้านการประกอบ	-	-	-	-	-	-	-	-	-	-	-	-	8. Plant and machine operators and assemblers
9. อาชีพพื้นฐานต่างๆ ในด้านการขายและการให้บริการ	-	504	755	166	-	482	-	-	-	-	-	-	9. Elementary occupations
10. คนงานซึ่งมิได้จัดเข้าไว้ในหมวดอื่น	-	-	-	-	-	-	-	-	-	-	-	-	10. Workers not classifiable by occupation

ตารางที่ 13 จำนวนผู้ว่างงาน ที่เคยทำงานมาก่อน จำแนกตามอาชีพที่ครั้งสุดท้าย อุตสาหกรรมที่ครั้งสุดท้าย และเพศ ภาคใต้
 TABLE 13 UNEMPLOYED PERSONS, EVER WORKED BY LAST OCCUPATION, LAST INDUSTRY AND SEX, SOUTHERN REGION

อาชีพที่ครั้งสุดท้าย	อุตสาหกรรมที่ครั้งสุดท้าย Last Industry										รวม	LAST OCCUPATION
	เกษตรกรรม	การประมง	เหมืองแร่ เหมืองหิน	การผลิต	ไฟฟ้า ก๊าซ และประปา	การก่อสร้าง	การขายส่ง Wholesale & Retail trade	โรงแรม และภัตตาคาร Hotels & Restaurants	การขนส่ง Transport & Communi- cation			
ชาย	8,337	479	-	2,653	-	8,805	8,348	1,583	749	MALE		
1. ผู้ปฏิบัติการขนส่งสาธารณะทางอากาศ และผู้จัดการ	-	-	-	-	-	-	-	16	-	-	1. Legislators, senior officials and managers	
2. ผู้ประกอบวิชาชีพด้านต่างๆ	-	-	-	-	-	441	-	-	-	-	2. Professionals	
3. ผู้ประกอบวิชาชีพด้านเทคนิคสาขาต่างๆ และอาชีพที่เกี่ยวข้อง	-	-	-	214	-	203	260	-	147	-	3. Technicians and associate professionals	
4. เกษียน	-	-	-	-	-	270	41	-	-	-	4. Clerks	
5. พนักงานบริการและพนักงานในร้านค้า และตลาด	-	-	-	-	-	-	2,978	342	20	-	5. Service workers and shop and market sales workers	
6. ผู้ปฏิบัติงานที่มีฝีมือ ในด้านการเกษตร และการประมง	7,102	479	-	-	-	-	-	-	-	-	6. Skilled agricultural and fishery workers	
7. ผู้ปฏิบัติงานด้านความสามารถที่มีมือ และธุรกิจการค้าที่เกี่ยวข้อง	-	-	-	1,088	-	6,534	416	-	-	-	7. Craft and related trades workers	
8. ผู้ปฏิบัติการ โรงงานและเครื่องจักร และผู้ปฏิบัติงานด้านการประกอบ	-	-	-	802	-	-	1,190	886	582	-	8. Plant and machine operators and assemblers	
9. อาชีพพื้นฐานต่างๆ ในด้านการขาย และการให้บริการ	1,235	-	-	549	-	1,357	3,464	340	-	-	9. Elementary occupations	
10. คนงานซึ่งมิได้จัดแบ่งไว้ในหมวดอื่น	-	-	-	-	-	-	-	-	-	-	10. Workers not classifiable by occupation	
หญิง	8,935	-	-	317	-	1,135	6,152	4,063	392	FEMALE		
1. ผู้ปฏิบัติการขนส่งสาธารณะทางอากาศ และผู้จัดการ	-	-	-	-	-	-	-	-	-	-	1. Legislators, senior officials and managers	
2. ผู้ประกอบวิชาชีพด้านต่างๆ	-	-	-	-	-	-	-	-	-	-	2. Professionals	
3. ผู้ประกอบวิชาชีพด้านเทคนิคสาขาต่างๆ และอาชีพที่เกี่ยวข้อง	-	-	-	-	-	-	481	-	-	-	3. Technicians and associate professionals	
4. เกษียน	-	-	-	-	-	-	1,928	45	258	-	4. Clerks	
5. พนักงานบริการและพนักงานในร้านค้า และตลาด	-	-	-	-	-	-	2,134	3,849	135	-	5. Service workers and shop and market sales workers	
6. ผู้ปฏิบัติงานที่มีฝีมือ ในด้านการเกษตร และการประมง	7,770	-	-	-	-	-	-	-	-	-	6. Skilled agricultural and fishery workers	
7. ผู้ปฏิบัติงานด้านความสามารถที่มีมือ และธุรกิจการค้าที่เกี่ยวข้อง	-	-	-	317	-	-	1,260	-	-	-	7. Craft and related trades workers	
8. ผู้ปฏิบัติการ โรงงานและเครื่องจักร และผู้ปฏิบัติงานด้านการประกอบ	-	-	-	-	-	-	-	-	-	-	8. Plant and machine operators and assemblers	
9. อาชีพพื้นฐานต่างๆ ในด้านการขาย และการให้บริการ	1,165	-	-	-	-	1,135	350	170	-	-	9. Elementary occupations	
10. คนงานซึ่งมิได้จัดแบ่งไว้ในหมวดอื่น	-	-	-	-	-	-	-	-	-	-	10. Workers not classifiable by occupation	

ตารางที่ 13 จำนวนผู้ว่างงาน ที่เคยทำงานมาก่อน จำนวนคนอาชีพที่ครั้งสุดท้ายอุตสาหกรรมที่ครั้งสุดท้าย และเพศ ภาคใต้ (ต่อ)
 TABLE 13 UNEMPLOYED PERSONS, EVER WORKED BY LAST OCCUPATION, LAST INDUSTRY AND SEX, SOUTHERN REGION (Contd.)

อาชีพที่ครั้งสุดท้าย	อุตสาหกรรมที่ครั้งสุดท้าย (ต่อ) Last Industry (Contd.)										LAST OCCUPATION
	สื่อกลางทางการเงิน Financial Intermediation	อสังหาริมทรัพย์ และเช่าที่เช่า Real estate & Renting	บริหารราชการ และป้องกันประเทศ Public administration & Defence	การศึกษา Education	ด้านสุขภาพและ สังคมสงเคราะห์ Health & Social work	บริการ ชุมชน สังคม Other community & Social	อยู่อาศัยครัว- เรือนส่วนบุคคล Private households & employed persons	องค์กร ระหว่างประเทศ Extra-territorial organizations	ไม่ทราบ Unknown	หน่วยเป็นหมื่น : Person	
ชาย	94	2,445	731	443	-	482	-	-	-	-	MALE
1. ผู้ที่อยู่ถูกกฎหมาย ข้าราชการระดับอาวุโส และผู้จัดการ	-	-	363	-	-	-	-	-	-	-	1. Legislators, senior officials and managers
2. ผู้ประกอบวิชาชีพด้านต่างๆ	-	-	78	277	-	-	-	-	-	-	2. Professionals
3. ผู้ประกอบวิชาชีพด้านเทคนิคสาขาต่างๆ และอาชีพที่เกี่ยวข้อง	-	-	-	-	-	-	-	-	-	-	3. Technicians and associate professionals
4. เกษียน	94	-	291	-	-	-	-	-	-	-	4. Clerks
5. พนักงานบริการและพนักงานในร้านค้า และตลาด	-	2,445	-	-	-	-	-	-	-	-	5. Service workers and shop and market sales workers
6. ผู้ปฏิบัติงานที่มีฝีมือ ในด้านเกษตร และการประมง	-	-	-	-	-	-	-	-	-	-	6. Skilled agricultural and fishery workers
7. ผู้ปฏิบัติงานด้านความสามารทางฝีมือ และธุรกิจการค้าที่ช่วยซัพพลาย	-	-	-	-	-	-	-	-	-	-	7. Craft and related trades workers
8. ผู้ปฏิบัติการ โรงงานและเครื่องจักร และผู้ปฏิบัติงานด้านการประกอบ	-	-	-	-	-	-	-	-	-	-	8. Plant and machine operators and assemblers
9. อาชีพขั้นพื้นฐานต่างๆ ในด้านกรวาง และการให้บริการ	-	-	-	166	-	482	-	-	-	-	9. Elementary occupations
10. คนงานซึ่งมิได้ จัดแบ่งไว้ในหมวดอื่น	2,769	639	4,328	125	672	45	323	-	-	-	10. Workers not classifiable by occupation
หญิง	-	-	-	-	-	-	-	-	-	-	FEMALE
1. ผู้ที่อยู่ถูกกฎหมาย ข้าราชการระดับอาวุโส และผู้จัดการ	-	-	-	-	-	-	-	-	-	-	1. Legislators, senior officials and managers
2. ผู้ประกอบวิชาชีพด้านต่างๆ	-	-	-	125	-	-	-	-	-	-	2. Professionals
3. ผู้ประกอบวิชาชีพด้านเทคนิคสาขาต่างๆ และอาชีพที่เกี่ยวข้อง	2,769	34	-	-	-	-	-	-	-	-	3. Technicians and associate professionals
4. เกษียน	-	100	3,573	-	-	-	-	-	-	-	4. Clerks
5. พนักงานบริการและพนักงานในร้านค้า และตลาด	-	-	-	-	672	45	323	-	-	-	5. Service workers and shop and market sales workers
6. ผู้ปฏิบัติงานที่มีฝีมือ ในด้านเกษตร และการประมง	-	-	-	-	-	-	-	-	-	-	6. Skilled agricultural and fishery workers
7. ผู้ปฏิบัติงานด้านความสามารทางฝีมือ และธุรกิจการค้าที่ช่วยซัพพลาย	-	-	-	-	-	-	-	-	-	-	7. Craft and related trades workers
8. ผู้ปฏิบัติการ โรงงานและเครื่องจักร และผู้ปฏิบัติงานด้านการประกอบ	-	-	-	-	-	-	-	-	-	-	8. Plant and machine operators and assemblers
9. อาชีพขั้นพื้นฐานต่างๆ ในด้านกรวาง และการให้บริการ	-	504	755	-	-	-	-	-	-	-	9. Elementary occupations
10. คนงานซึ่งมิได้ จัดแบ่งไว้ในหมวดอื่น	-	-	-	-	-	-	-	-	-	-	10. Workers not classifiable by occupation

ตารางที่ 14 จำนวนผู้จ้าง อัตรากว้าง ค่าจ้างเฉลี่ย ผลประโยชน์อื่นๆ ที่ได้รับ อุตสาหกรรม และเพศ ภาคใต้
TABLE 14 EMPLOYEE BY AVERAGE WAGE, FRINGE BENEFIT, INDUSTRY AND SEX, SOUTHERN REGION

อุตสาหกรรม Industry	ผู้จ้างที่ได้รับผลประโยชน์ผู้จ้าง Employee Receive Fringe Benefit										INDUSTRY
	ได้รับเป็นเงิน In Cash					ได้รับเป็นของ In Kind					
	ค่าจ้างเฉลี่ย Average Wage	โบนัส Bonus	ค่าล่วงเวลา Overtime	เงินอื่นๆ Other Income	อาหาร Food	เครื่องแต่งกาย Clothes	ที่อยู่อาศัย Housing	อื่นๆ Others			
ชาย	1,286.9	6.8	29.7	222.7	98.3	13.1	78.9	20.2	MALE		
1. เกษตรกรรม การค้าสัตว์ และการป่าไม้	337.8	-	0.4	9.6	2.2	0.6	29.4	9.2	1. Agriculture, hunting and forestry		
2. การประมง	47.3	0.2	0.1	5.4	17.1	-	2.1	0.4	2. Fishing		
3. การทำเหมืองแร่ และหินงอกหินย้อย	4.6	-	0.6	2.2	1.0	-	-	0.5	3. Mining and quarrying		
4. การผลิต	129.8	0.1	9.4	32.0	9.4	2.7	11.6	0.9	4. Manufacturing		
5. การไฟฟ้า ก๊าซ และการประปา	9.0	0.7	0.3	1.8	-	-	0.5	0.2	5. Electricity, gas and water supply		
6. การก่อสร้าง	213.6	1.5	3.1	12.3	8.1	0.1	8.0	4.5	6. Construction		
7. การขนส่ง การพาณิชย์ การซ่อมแซมยานยนต์ รถจักรยานยนต์ ของใช้ส่วนบุคคล และของใช้ในครัวเรือน	183.2	1.2	4.2	31.6	20.8	0.5	5.2	0.4	7. Wholesale and retail trade, repair of motor vehicles motorcycles and personal and household goods		
8. โรงแรม และภัตตาคาร	46.2	0.7	2.8	17.8	29.7	5.8	3.5	1.4	8. Hotel and restaurants		
9. การขนส่ง สถานีที่เดินรถไฟ และการคมนาคม	44.9	0.2	2.9	13.2	2.9	0.5	2.9	0.1	9. Transport, storage and communication		
10. การเป็นสื่อกลางทางการเงิน	19.7	0.9	0.4	12.1	0.2	0.4	0.4	0.2	10. Financial intermediation		
11. กิจกรรมด้านอสังหาริมทรัพย์ การให้เช่า และกิจกรรมทางธุรกิจ	21.0	-	1.3	5.8	1.7	-	0.5	0.1	11. Real estate, renting and business activities		
12. การบริหารราชการ และการป้องกันประเทศ	119.9	0.9	2.0	50.1	1.4	1.4	10.8	1.5	12. Public administration and defence, compulsory social security		
13. การศึกษา	52.5	0.2	0.4	19.0	-	0.4	2.0	0.5	13. Education		
14. งานด้านสุขภาพ และงานสังคมสงเคราะห์	16.9	0.3	1.4	4.4	0.1	-	1.5	-	14. Health and social work		
15. กิจกรรมด้านบริการชุมชน สังคม และการบริการส่วนบุคคลอื่นๆ	39.7	-	0.3	5.2	3.5	0.5	0.4	0.2	15. Other community, social and personal service activity		
16. ผู้จัดในครัวเรือนส่วนบุคคล	0.7	-	-	0.2	0.4	0.2	0.2	-	16. Private households with employed person		
17. อสังหาริมทรัพย์และของใช้ประเภทอื่นๆ และสมาชิก	-	-	-	-	-	-	-	-	17. Extra-territorial organizations and bodies		
18. ไม่ทราบ	-	-	-	-	-	-	-	-	18. Unknown		
หญิง	872.5	6.3	45.6	196.2	87.9	11.9	40.0	15.1	FEMALE		
1. เกษตรกรรม การค้าสัตว์ และการป่าไม้	235.6	-	1.3	6.5	0.5	0.6	10.9	2.6	1. Agriculture, hunting and forestry		
2. การประมง	2.5	-	0.2	0.1	0.5	-	0.3	-	2. Fishing		
3. การทำเหมืองแร่ และหินงอกหินย้อย	1.6	-	-	0.8	-	-	-	-	3. Mining and quarrying		
4. การผลิต	137.5	0.3	18.5	43.7	8.8	2.9	1.9	2.6	4. Manufacturing		
5. การไฟฟ้า ก๊าซ และการประปา	3.2	-	0.1	1.9	-	-	0.1	0.2	5. Electricity, gas and water supply		
6. การก่อสร้าง	25.7	0.1	1.1	2.1	0.5	-	2.2	0.6	6. Construction		
7. การขนส่ง การพาณิชย์ การซ่อมแซมยานยนต์ รถจักรยานยนต์ ของใช้ส่วนบุคคล และของใช้ในครัวเรือน	107.2	1.1	4.6	22.3	12.3	0.7	2.0	1.1	7. Wholesale and retail trade, repair of motor vehicles motorcycles and personal and household goods		
8. โรงแรม และภัตตาคาร	74.6	0.4	2.2	24.2	49.6	4.1	7.0	2.9	8. Hotel and restaurants		
9. การขนส่ง สถานีที่เดินรถไฟ และการคมนาคม	9.7	0.1	0.6	5.2	1.1	0.6	0.1	-	9. Transport, storage and communication		
10. การเป็นสื่อกลางการเงิน	14.9	0.1	1.5	8.2	-	0.7	-	0.8	10. Financial intermediation		
11. กิจกรรมด้านอสังหาริมทรัพย์ การให้เช่า และกิจกรรมทางธุรกิจ	13.4	-	0.7	4.4	1.7	-	0.8	0.9	11. Real estate, renting and business activities		
12. การบริหารราชการ และการป้องกันประเทศ	52.1	3.0	2.2	18.9	0.5	0.2	4.3	0.7	12. Public administration and defence, compulsory social security		
13. การศึกษา	100.0	0.6	0.5	34.7	3.4	-	1.6	1.4	13. Education		
14. งานด้านสุขภาพ และงานสังคมสงเคราะห์	54.3	0.6	10.9	19.5	1.1	0.5	5.3	0.8	14. Health and social work		
15. กิจกรรมด้านบริการชุมชน สังคม และการบริการส่วนบุคคลอื่นๆ	27.2	-	0.9	3.5	1.3	0.1	1.2	0.4	15. Other community, social and personal service activity		
16. ผู้จัดในครัวเรือนส่วนบุคคล	12.9	-	0.1	0.1	6.5	1.6	2.4	-	16. Private households with employed person		
17. อสังหาริมทรัพย์และของใช้ประเภทอื่นๆ และสมาชิก	0.2	-	0.1	-	0.2	-	0.2	0.1	17. Extra-territorial organizations and bodies		
18. ไม่ทราบ	-	-	-	-	-	-	-	-	18. Unknown		

ไตรมาสที่ 4:2551 : Quarter 4:2008

หน่วยนับพัน : In Thousands

ตารางที่ 15 จำนวนลูกจ้างเอกชน อันแยกตามค่าจ้างเฉลี่ย ผลประโยชน์ที่ได้รับอุตสาหกรรม และ เขต ภาคใต้
TABLE 15 PRIVATE EMPLOYEE BY AVERAGE WAGE, FRINGE BENEFIT, INDUSTRY AND SEX , SOUTHERN REGION

อุตสาหกรรม	จำนวน ลูกจ้างเอกชน Total Private Employee	ลูกจ้างเอกชนที่ได้รับผลประโยชน์ Private Employee Receive Fringe Benefit										INDUSTRY
		ค่าจ้างเฉลี่ย		ได้รับเป็นเงิน In Cash		ได้รับเป็นสิ่งของ In Kind		ได้รับเป็นสิ่งของ In Kind		อื่นๆ		
		Average Wage	Bonus	ค่าล่วงเวลา Overtime	เงินอื่นๆ Other Income	อาหาร Food	เครื่องแต่งกาย Clothes	ที่อยู่อาศัย Housing	อื่นๆ Others	TOTAL		
ยอดรวม	1,738.1	5,817.9	6.7	58.4	261.2	180.2	22.9	87.2	29.2	29.2	TOTAL	
1. เกษตรกรรม การค้าสัตว์ และการป่าไม้	557.4	4,711.1	-	1.6	14.2	2.7	1.2	35.6	11.7	11.7	1. Agriculture, hunting and forestry	
2. การประมง	49.5	5,170.7	0.2	0.4	5.4	17.6	-	2.4	0.4	0.4	2. Fishing	
3. การทำเหมืองแร่ และเหมืองหิน	6.2	10,800.5	-	0.6	3.0	1.0	-	-	0.5	0.5	3. Mining and quarrying	
4. การผลิต	267.0	5,598.1	0.4	27.9	75.7	18.1	5.6	13.5	3.5	3.5	4. Manufacturing	
5. การไฟฟ้า ก๊าซ และการประปา	-	-	-	-	-	-	-	-	-	-	5. Electricity, gas and water supply	
6. การก่อสร้าง	229.1	6,001.9	1.4	4.2	12.4	8.6	0.1	9.1	5.0	5.0	6. Construction	
7. การขนส่ง การขายปลีก การซ่อมแซมยานยนต์ รถจักรยานยนต์ ของใช้ส่วนบุคคล และของใช้ ในครัวเรือน	290.0	6,281.8	2.3	8.9	53.8	33.1	1.2	7.1	1.5	1.5	7. Wholesale and retail trade, repair of motor vehicles motorcycles and persona and household goods	
8. โรงแรมและภัตตาคาร	120.9	6,402.2	1.1	5.0	42.0	79.2	10.0	10.5	4.3	4.3	8. Hotel and restaurants	
9. การขนส่ง สถานที่เก็บสินค้า และการคมนาคม	44.9	8,151.6	0.2	3.0	14.9	4.0	1.1	2.4	0.1	0.1	9. Transport, storage and communication	
10. การเป็นสื่อกลางทางการเงิน	28.3	12,624.9	1.1	1.6	17.5	-	1.0	0.4	0.2	0.2	10. Financial intermediation	
11. กิจกรรมด้านอสังหาริมทรัพย์ การให้เช่า และกิจกรรมทางธุรกิจ	29.6	7,382.2	-	2.0	9.7	2.6	-	1.3	1.1	1.1	11. Real estate, renting and business activiti	
12. การบริหารราชการ และการป้องกันประเทศ รวมทั้งการประกันสังคมภาคบังคับ	-	-	-	-	-	-	-	-	-	-	12. Public administration and defence, compulsory social security	
13. การศึกษา	39.2	7,564.5	-	-	5.2	1.0	-	0.2	0.2	0.2	13. Education	
14. งานด้านสุขภาพ และงานสังคมสงเคราะห์	12.8	7,534.8	0.1	2.3	2.8	0.5	0.4	0.4	0.1	0.1	14. Health and social work	
15. กิจกรรมด้านบริการชุมชน สังคม และการบริการ ส่วนบุคคลอื่นๆ	49.6	6,143.7	-	0.8	4.4	4.7	0.6	1.6	0.4	0.4	15. Other community, social and personal service activity	
16. ลูกจ้างในครัวเรือนส่วนบุคคล	13.6	4,281.0	-	0.1	0.3	6.9	1.8	2.7	-	-	16. Private households with employed persc	
17. องค์การระหว่างประเทศและองค์กรต่างประเทศ อื่นๆ และสมาชิก	0.2	9,223.9	-	0.1	-	0.2	-	0.2	0.1	0.1	17. Extra-territorial organizations and bodice	
18. ไม่ทราบ	-	-	-	-	-	-	-	-	-	-	18. Unknown	

ไตรมาสที่ 4/2551 : Quarter 4/2008

หน่วยเป็นพัน : In Thousands

ตารางที่ 15 จำนวนลูกจ้างเอกชน ด้านคนต่างด้าวเฉลี่ย ผลประโยชน์ที่ได้รับ อุตสาหกรรม แะเขต ภาคใต้
TABLE 15 PRIVATE EMPLOYEE BY AVERAGE WAGE, FRINGE BENEFIT, INDUSTRY AND SEX, SOUTHERN REGION

อุตสาหกรรม Industry	จำนวนลูกจ้าง เอกชน Total Private Employee	ลูกจ้างเอกชนที่ได้รับผลประโยชน์อื่น ๆ Private Employee Receive Fringe Benefit										อุตสาหกรรม INDUSTRY
		ได้รับเป็นเงินสด In Cash					ได้รับเป็นสิ่งของ In Kind					
		ค่าจ้างเฉลี่ย Average Wage	โบนัส Bonus	ค่าล่วงเวลา Overtime	เงินอื่นๆ Other Income	อาหาร Food	เครื่องแต่งกาย Clothes	ที่อยู่อาศัย Housing	อื่นๆ Others			
ชาย												MALE
1. เกษตรกรรม การทำสัตว์ และการป่าไม้	1,054.2	6,144.0	4.7	24.7	137.2	96.3	11.3	58.1	17.7	1.7	1.7	1. Agriculture, hunting and forestry
2. การประมง	326.4	4,797.3	-	0.3	7.7	2.2	0.6	24.7	9.2	0.4	0.4	2. Fishing
3. การทำเหมืองแร่ และหิน	47.0	5,110.0	0.2	5.4	0.1	17.1	-	2.1	0.4	0.5	0.5	3. Mining and quarrying
4. การผลิต	129.4	12,249.7	-	0.6	2.2	1.0	-	-	0.9	11.6	0.9	4. Manufacturing
5. การไฟฟ้า ก๊าซ และการประปา	-	6,876.7	0.1	9.4	32.0	9.4	2.7	-	-	-	-	5. Electricity, gas and water supply
6. การก่อสร้าง	205.2	6,123.9	1.4	3.1	10.8	8.1	0.1	7.3	4.5	0.4	0.4	6. Construction
7. การขนส่ง การขุดเจาะ การซ่อมแซมยานยนต์ รถจักรยานยนต์ ของใช้ส่วนบุคคล และของใช้ ในครัวเรือน	183.1	6,551.1	1.2	4.2	31.5	20.8	0.5	5.2	0.4	0.4	0.4	7. Wholesale and retail trade, repair of motor vehicles motorcycles and personal and household goods
8. โรงแรมและภัตตาคาร	46.2	7,859.2	0.7	2.8	17.8	29.7	5.8	3.5	1.4	1.4	1.4	8. Hotel and restaurants
9. การขนส่ง สานที่เก็บสินค้า และการคมนาคม	37.2	7,737.7	0.2	2.3	10.2	2.9	0.5	2.3	0.1	0.1	0.1	9. Transport, storage and communication
10. การเป็นสื่อกลางทางการเงิน	16.2	13,647.3	0.9	0.4	10.7	-	0.4	0.4	0.2	0.2	0.2	10. Financial intermediation
11. กิจกรรมด้านอสังหาริมทรัพย์ การให้เช่า และการบริการทางธุรกิจ	18.0	6,928.5	-	1.3	5.3	1.4	-	0.5	0.1	0.1	0.1	11. Real estate, renting and business activities
12. การบริหารราชการ และการป้องกันประเทศ	-	-	-	-	-	-	-	-	-	-	-	12. Public administration and defence, compulsory social security
รวมกิจกรรมที่ระบุข้างต้น	10.0	7,288.8	-	-	0.9	-	-	-	-	-	-	13. Education
13. การศึกษา	3.6	6,449.1	-	-	0.5	-	-	-	-	-	-	14. Health and social work
14. งานด้านสุขภาพ และงานสังคมสงเคราะห์	26.7	6,484.7	-	0.1	2.1	3.4	0.5	0.4	-	-	-	15. Other community, social and personal service activity
15. กิจกรรมด้านบริการชุมชน สังคม และการบริการ ส่วนบุคคลอื่นๆ	0.7	4,581.4	-	-	0.2	0.4	0.2	0.2	-	-	-	16. Private households with employed persons
16. ผู้ซึ่งไม่ครัวเรือนส่วนบุคคล	-	-	-	-	-	-	-	-	-	-	-	17. Extra-territorial organizations and bodies
17. องค์การระหว่างประเทศและองค์การต่างประเทศ อื่นๆ และชาติ	-	-	-	-	-	-	-	-	-	-	-	18. Unknown
18. ไม่ทราบ	683.9	5,315.4	2.0	33.7	123.9	83.9	11.7	29.1	11.5	2.6	2.6	18. Unknown
หญิง												FEMALE
1. เกษตรกรรม การทำสัตว์ และการป่าไม้	231.0	4,589.4	-	1.3	6.5	0.5	0.6	10.9	2.6	2.6	2.6	1. Agriculture, hunting and forestry
2. การประมง	2.5	6,335.8	-	0.2	0.1	0.5	-	0.3	-	-	-	2. Fishing
3. การทำเหมืองแร่ และหิน	1.6	6,666.8	-	-	0.8	-	-	-	-	-	-	3. Mining and quarrying
4. การผลิต	137.5	4,394.9	0.3	18.5	43.7	8.8	2.9	1.9	2.6	2.6	2.6	4. Manufacturing
5. การไฟฟ้า ก๊าซ และการประปา	23.9	4,953.8	-	1.1	1.6	0.5	-	1.8	0.5	0.5	0.5	5. Electricity, gas and water supply
6. การก่อสร้าง	106.9	5,820.5	1.1	4.6	22.3	12.3	0.7	2.0	1.1	1.1	1.1	6. Construction
7. การขนส่ง การขุดเจาะ การซ่อมแซมยานยนต์ รถจักรยานยนต์ ของใช้ส่วนบุคคล และของใช้ ในครัวเรือน	74.6	5,499.7	0.4	2.2	24.2	49.6	4.1	7.0	2.9	2.9	2.9	7. Wholesale and retail trade, repair of motor vehicles motorcycles and personal and household goods
8. โรงแรมและภัตตาคาร	7.7	10,139.0	-	0.6	4.7	1.1	0.6	0.0	-	0.0	0.0	8. Hotel and restaurants
9. การขนส่ง สานที่เก็บสินค้า และการคมนาคม	12.0	11,243.4	0.1	1.2	6.7	-	0.7	-	-	-	-	9. Transport, storage and communication
10. การเป็นสื่อกลางการเงิน	11.6	8,082.8	-	0.7	4.4	1.2	-	0.8	0.9	0.9	0.9	10. Financial intermediation
11. กิจกรรมด้านอสังหาริมทรัพย์ การให้เช่า และการบริการทางธุรกิจ	-	-	-	-	-	-	-	-	-	-	-	11. Real estate, renting and business activities
12. การบริหารราชการ และการป้องกันประเทศ	-	-	-	-	-	-	-	-	-	-	-	12. Public administration and defence, compulsory social security
รวมกิจกรรมที่ระบุข้างต้น	29.2	7,658.7	-	-	4.3	1.0	-	0.2	0.2	0.2	0.2	13. Education
13. การศึกษา	9.2	7,954.4	0.1	2.3	2.3	0.5	0.4	0.4	0.1	0.1	0.1	14. Health and social work
14. งานด้านสุขภาพ และงานสังคมสงเคราะห์	22.9	5,746.8	-	0.7	2.3	1.3	0.1	1.2	0.4	0.4	0.4	15. Other community, social and personal service activity
15. กิจกรรมด้านบริการชุมชน สังคม และการบริการ ส่วนบุคคลอื่นๆ	12.9	4,265.4	-	0.1	0.1	6.5	1.6	2.4	-	-	-	16. Private households with employed persons
16. ผู้ซึ่งไม่ครัวเรือนส่วนบุคคล	0.2	9,223.9	-	0.1	-	0.2	-	0.2	0.1	0.1	0.1	17. Extra-territorial organizations and bodies
17. องค์การระหว่างประเทศและองค์การต่างประเทศ อื่นๆ และชาติ	-	-	-	-	-	-	-	-	-	-	-	18. Unknown
18. ไม่ทราบ	-	-	-	-	-	-	-	-	-	-	-	18. Unknown

ตารางที่ 16 จำนวนลูกจ้างรัฐบาล จำนวนตามค่าจ้างเฉลี่ย ผลประโยชน์ที่ได้รับ จดสาขากรรม และเพศ ภาคใต้

TABLE 16 GOVERNMENT EMPLOYEE BY AVERAGE WAGE, FRINGE BENEFIT, INDUSTRY AND SEX, SOUTHERN REGION

อุตสาหกรรม Industry	จำนวน ลูกจ้างรัฐบาล Total Government Employee	ลูกจ้างรัฐบาลที่ได้รับผลประโยชน์ที่รัฐจ่าย Government Employee Receive Fringe Benefit										INDUSTRY
		ได้รับเป็นเงิน In Kind										
		ค่าจ้างเฉลี่ย Average Wage	โบนัส Bonus	ค่าล่วงเวลา Overtime	เงินอื่นๆ Other Income	อาหาร Food	เครื่องแต่งกาย Clothes	ที่อยู่อาศัย Housing	อื่นๆ Others			
ชาย	232.7	13,066.0	2.1	4.9	85.4	2.1	1.8	20.8	2.5	MALE		
1. เกษตรกรรม การตัดสัตว์และการป่าไม้	11.4	8,933.0	-	0.1	2.0	-	-	4.7	-	1. Agriculture, hunting and forestry		
2. การประมง	0.3	7,000.0	-	-	-	-	-	-	-	2. Fishing		
3. การทำเหมืองแร่ และหิน	-	-	-	-	-	-	-	-	-	3. Mining and quarrying		
4. การผลิต	0.3	13,174.3	-	-	-	-	-	-	-	4. Manufacturing		
5. การไฟฟ้า ก๊าซ และการประปา	9.0	16,828.9	0.7	0.3	1.8	-	-	0.5	0.2	5. Electricity, gas and water supply		
6. การก่อสร้าง	8.4	10,863.1	0.2	-	1.4	-	-	0.7	0.1	6. Construction		
7. การขนส่ง การขุดเจาะ การซ่อมแซมยานยนต์ รถจักรยานยนต์ ของใช้ส่วนบุคคล และของใช้ ในครัวเรือน	0.1	13,585.8	-	-	0.0	-	-	-	-	7. Wholesale and retail trade, repair of motor vehicles motorcycles and personal and household goods		
8. โรงแรม และภัตตาคาร	-	-	-	-	-	-	-	-	-	8. Hotel and restaurants		
9. การขนส่ง สถานที่เก็บสินค้า และการคมนาคม	7.8	15,745.6	-	0.6	3.1	-	-	0.6	-	9. Transport, storage and communication		
10. การเป็นสื่อกลางทางการเงิน	3.4	20,611.6	0.0	-	1.4	0.2	-	0.0	-	10. Financial intermediation		
11. กิจกรรมด้านอสังหาริมทรัพย์ การให้เช่า และกิจการบางธุรกิจ	3.0	7,702.1	-	0.2	0.5	0.3	-	0.0	-	11. Real estate, renting and business activities		
12. การบริหารราชการ และการป้องกันประเทศ รวมทั้งการประกันสังคมภาคบังคับ	119.9	11,457.8	0.9	2.0	50.1	1.4	1.4	10.8	1.5	12. Public administration and defence, compulsory social security		
13. การศึกษา	42.5	19,963.7	0.2	0.4	18.1	-	0.4	2.0	0.5	13. Education		
14. งานด้านสุขภาพ และงานสังคมสงเคราะห์	13.4	11,581.8	0.3	1.4	4.0	0.1	-	1.5	-	14. Health and social work		
15. กิจกรรมด้านบริการชุมชน สังคม และการบริการ ส่วนบุคคลอื่นๆ	13.0	7,111.7	-	0.2	3.1	0.2	-	-	0.2	15. Other community, social and personal service activity		
16. ลูกจ้างในครัวเรือนส่วนบุคคล	-	-	-	-	-	-	-	-	-	16. Private households with employed persons		
17. องค์การระหว่างประเทศและองค์การต่างประเทศ อื่นๆ และสมาชิก	-	-	-	-	-	-	-	-	-	17. Extra-territorial organizations and bodies		
18. ไม่ทราบ	-	-	-	-	-	-	-	-	-	18. Unknown		
หญิง	188.6	13,953.9	4.3	11.9	72.3	4.0	0.2	11.0	3.7	FEMALE		
1. เกษตรกรรม การตัดสัตว์และการป่าไม้	4.6	5,454.5	-	-	0.1	-	-	-	-	1. Agriculture, hunting and forestry		
2. การประมง	-	-	-	-	-	-	-	-	-	2. Fishing		
3. การทำเหมืองแร่ และหิน	-	-	-	-	-	-	-	-	-	3. Mining and quarrying		
4. การผลิต	-	-	-	-	-	-	-	-	-	4. Manufacturing		
5. การไฟฟ้า ก๊าซ และการประปา	3.2	13,754.0	-	0.1	1.9	-	-	0.1	0.2	5. Electricity, gas and water supply		
6. การก่อสร้าง	1.8	7,901.8	0.1	-	0.5	-	-	0.4	0.1	6. Construction		
7. การขนส่ง การขุดเจาะ การซ่อมแซมยานยนต์ รถจักรยานยนต์ ของใช้ส่วนบุคคล และของใช้ ในครัวเรือน	0.3	4,651.2	-	-	0.1	-	-	-	-	7. Wholesale and retail trade, repair of motor vehicles motorcycles and personal and household goods		
8. โรงแรม และภัตตาคาร	-	-	-	-	-	-	-	-	-	8. Hotel and restaurants		
9. การขนส่ง สถานที่เก็บสินค้า และการคมนาคม	2.0	19,269.6	0.1	-	0.5	-	-	0.1	-	9. Transport, storage and communication		
10. การเป็นสื่อกลางทางการเงิน	2.9	18,582.7	-	0.3	1.4	-	-	-	0.8	10. Financial intermediation		
11. กิจกรรมด้านอสังหาริมทรัพย์ การให้เช่า และกิจการบางธุรกิจ	1.8	6,888.9	-	-	-	0.4	-	0.0	-	11. Real estate, renting and business activities		
12. การบริหารราชการ และการป้องกันประเทศ รวมทั้งการประกันสังคมภาคบังคับ	52.1	10,776.3	3.0	2.2	18.9	0.5	0.2	4.3	0.7	12. Public administration and defence, compulsory social security		
13. การศึกษา	70.8	17,604.0	0.6	0.5	30.4	2.3	-	1.4	1.2	13. Education		
14. งานด้านสุขภาพ และงานสังคมสงเคราะห์	45.1	13,440.7	0.5	8.6	17.2	0.6	0.1	4.8	0.6	14. Health and social work		
15. กิจกรรมด้านบริการชุมชน สังคม และการบริการ ส่วนบุคคลอื่นๆ	4.2	7,341.5	-	0.1	1.3	-	-	-	-	15. Other community, social and personal service activity		
16. ลูกจ้างในครัวเรือนส่วนบุคคล	-	-	-	-	-	-	-	-	-	16. Private households with employed persons		
17. องค์การระหว่างประเทศและองค์การต่างประเทศ อื่นๆ และสมาชิก	-	-	-	-	-	-	-	-	-	17. Extra-territorial organizations and bodies		
18. ไม่ทราบ	-	-	-	-	-	-	-	-	-	18. Unknown		

ไตรมาสที่ 4:2551 : Quarter 4:2008

หน่วยเป็นพัน : In Thousands

ตารางที่ 17 จำนวนลูกจ้าง จำแนกตามอาชีพ ระดับของรายได้ และเพศภาคใต้

TABLE 17 EMPLOYEE BY OCCUPATION, INCOME CLASS AND SEX , SOUTHERN REGION

ไตรมาสที่ 4:2551 : Quarter 4:2008

หน่วยนับพัน : In Thousands

ระดับของรายได้	อาชีพ Occupation										INCOME CLASS	
	รวม	ผู้บัญญัติกฎหมาย และผู้จัดการ	วิชาชีพ ด้านต่างๆ	วิชาชีพ ด้านเทคนิค	เสมียน	พนักงาน บริการ	ด้านเกษตรกรรม และประมง	ด้านความ สามารถทางฝีมือ	ผู้ปฏิบัติงาน โรงงานเครื่องจักร	อาชีพพื้นฐาน		ลงงานซึ่งมิได้จัดแยกไว้ในหมวดอื่น
	Total	Legislators & Managers	Professional	Technicians	Clerks	Service Workers	Agricultural & Fishery	Craft & Related trades	Plant & Machine operators	Elementary occupations	Not classifiable	TOTAL
ยอดรวม	2,167.7	41.5	174.2	131.4	128.2	240.1	572.4	364.1	139.1	376.6	0.2	
ต่ำกว่า 1,501 บาท	42.9	-	0.6	-	-	3.3	13.6	10.7	0.5	14.2	-	Less than 1,501 Baht
1,501 - 2,500 บาท	138.8	4.1	0.2	0.5	0.5	9.0	72.2	24.9	2.1	25.3	-	1,501 - 2,500 Baht
2,501 - 3,500 บาท	226.2	0.4	0.6	0.8	1.6	25.9	121.4	30.7	6.5	38.2	-	2,501 - 3,500 Baht
3,501 - 4,500 บาท	346.7	3.7	1.7	6.5	9.5	39.7	99.7	57.8	20.7	107.3	-	3,501 - 4,500 Baht
4,501 - 5,500 บาท	347.3	7.0	4.2	7.4	14.1	43.2	88.2	72.4	28.7	82.3	-	4,501 - 5,500 Baht
5,501 - 6,500 บาท	287.8	0.8	6.4	15.4	21.0	35.3	68.3	71.3	24.1	45.2	-	5,501 - 6,500 Baht
6,501 - 7,500 บาท	175.6	0.9	7.7	11.2	13.8	31.3	42.4	32.4	10.9	25.1	-	6,501 - 7,500 Baht
7,501 - 10,000 บาท	269.7	2.7	33.0	30.5	35.5	27.3	47.2	43.2	26.3	24.1	-	7,501 - 10,000 Baht
10,001 - 15,000 บาท	156.3	7.7	34.7	26.4	17.8	17.2	13.2	13.8	13.7	11.4	0.2	10,001 - 15,000 Baht
15,001 - 20,000 บาท	70.1	2.3	24.2	19.6	8.3	5.0	1.0	3.8	4.3	1.5	-	15,001 - 20,000 Baht
20,001 - 30,000 บาท	69.2	5.3	43.6	10.4	4.6	2.6	-	1.8	0.5	0.6	-	20,001 - 30,000 Baht
มากกว่า 30,000 บาท	29.0	6.4	17.1	2.1	1.5	0.1	-	1.0	0.8	-	-	More than 30,000 Baht
ไม่ทราบ	8.4	0.2	0.3	0.5	0.0	0.4	5.2	0.2	-	1.7	-	Unknown

ตารางที่ 17 จำนวนลูกจ้าง อันตามอาชีพ ระดับของรายได้ และเพศ ภาคใต้

TABLE 17 EMPLOYEE BY OCCUPATION, INCOME CLASS AND SEX, SOUTHERN REGION

ไตรมาสที่ 4/2551 : Quarter 4/2008

หน่วยเป็นพัน : In Thousands

ระดับของรายได้	อาชีพ Occupation										รวม	Income Class
	Legislators & Managers	Profes-sional	Technicians	Clerks	Service Workers	Agricultural & Fishery	Craft & Related trades	Plant & Machine operators	Elementary occupations	Not classifiable		
ชาย	34.1	60.0	62.9	42.4	105.4	348.2	281.8	129.6	228.0	0.2	MALE	
ต่ำกว่า 1,501 บาท	-	-	-	-	0.8	8.3	2.2	0.3	6.2	-	Less than 1,501 Baht	
1,501 - 2,500 บาท	4.1	0.1	-	0.0	2.9	40.4	3.8	2.0	13.5	-	1,501 - 2,500 Baht	
2,501 - 3,500 บาท	0.4	0.0	-	0.6	6.4	71.8	13.1	6.5	17.6	-	2,501 - 3,500 Baht	
3,501 - 4,500 บาท	3.7	0.9	1.4	1.8	16.7	58.5	44.3	17.7	55.9	-	3,501 - 4,500 Baht	
4,501 - 5,500 บาท	6.1	1.7	1.1	3.1	18.3	52.9	62.5	25.5	54.2	-	4,501 - 5,500 Baht	
5,501 - 6,500 บาท	0.3	2.2	3.0	9.4	13.4	46.8	68.2	22.4	29.8	-	5,501 - 6,500 Baht	
6,501 - 7,500 บาท	0.9	1.9	3.3	4.5	13.5	27.3	28.6	10.0	16.8	-	6,501 - 7,500 Baht	
7,501 - 10,000 บาท	1.8	12.2	15.3	10.6	17.1	30.6	39.2	26.0	19.5	-	7,501 - 10,000 Baht	
10,001 - 15,000 บาท	4.9	11.0	14.8	4.6	9.9	7.4	13.4	13.6	11.0	0.2	10,001 - 15,000 Baht	
15,001 - 20,000 บาท	1.8	5.9	15.9	3.2	4.1	1.0	3.8	4.3	1.4	-	15,001 - 20,000 Baht	
20,001 - 30,000 บาท	4.2	17.5	6.3	3.7	2.1	-	1.8	0.5	0.4	-	20,001 - 30,000 Baht	
มากกว่า 30,000 บาท	5.8	6.6	1.6	0.9	0.1	-	0.7	0.8	-	-	More than 30,000 Baht	
ไม่ทราบ	0.2	0.2	0.2	-	0.1	3.3	0.2	-	1.6	-	Unknown	
หญิง	7.4	114.2	68.4	85.8	134.7	224.2	82.3	9.6	148.7	-	FEMALE	
ต่ำกว่า 1,501 บาท	-	0.6	-	-	2.4	5.3	8.6	0.3	8.0	-	Less than 1,501 Baht	
1,501 - 2,500 บาท	-	0.1	0.5	0.5	6.1	31.8	21.1	0.1	11.8	-	1,501 - 2,500 Baht	
2,501 - 3,500 บาท	-	0.6	0.8	1.0	19.5	49.6	17.7	-	20.7	-	2,501 - 3,500 Baht	
3,501 - 4,500 บาท	0.0	0.9	5.2	7.7	23.1	41.2	13.5	3.0	51.4	-	3,501 - 4,500 Baht	
4,501 - 5,500 บาท	1.0	2.5	6.3	11.0	24.9	35.3	9.9	3.2	28.1	-	4,501 - 5,500 Baht	
5,501 - 6,500 บาท	0.5	4.1	12.4	11.6	21.9	21.5	3.1	1.7	15.4	-	5,501 - 6,500 Baht	
6,501 - 7,500 บาท	-	5.9	7.9	9.2	17.8	15.1	3.8	0.9	8.3	-	6,501 - 7,500 Baht	
7,501 - 10,000 บาท	0.9	20.8	15.2	24.9	10.2	16.5	4.0	0.3	4.5	-	7,501 - 10,000 Baht	
10,001 - 15,000 บาท	2.8	23.8	11.6	13.2	7.3	5.9	0.4	0.1	0.4	-	10,001 - 15,000 Baht	
15,001 - 20,000 บาท	0.5	18.4	3.7	5.1	0.9	-	-	-	0.0	-	15,001 - 20,000 Baht	
20,001 - 30,000 บาท	1.1	26.1	4.1	0.9	0.4	-	-	-	0.1	-	20,001 - 30,000 Baht	
มากกว่า 30,000 บาท	0.6	10.5	0.5	0.6	-	-	0.3	-	-	-	More than 30,000 Baht	
ไม่ทราบ	-	0.1	0.3	0.0	0.3	1.9	-	-	0.0	-	Unknown	

ตารางที่ 18 จำนวนลูกจ้างจำแนกตามอุตสาหกรรม ระดับของรายได้และเพศ ภาคใต้
TABLE 18 EMPLOYEE BY INDUSTRY, INCOME CLASS AND SEX, SOUTHERN REGION

ไตรมาสที่ 4/2551 : Quarter 4/2008

หน่วยเป็นพัน : In Thousands

ระดับของรายได้	อุตสาหกรรม Industry										รวม	INCOME CLASS
	เกษตรกรรม Agriculture	การประมง Fishing	เหมืองแร่ เหมืองหิน Mining & Quarrying	การผลิต Manufacturing	ไฟฟ้า ก๊าซ และประปา Electric, Gas & Water supply	การก่อสร้าง Construction	การขายส่ง การขายปลีก Wholesale & Retail trade	โรงแรม และภัตตาคาร Hotels & Restaurants	การขนส่ง	การขนส่ง Transport & Communi- cation		
ยอดรวม	579.0	49.8	6.2	267.3	12.2	240.4	290.8	121.1	54.7	54.7	TOTAL	
ต่ำกว่า 1,501 บาท	19.4	0.5	-	10.4	-	2.2	5.0	1.2	0.5	0.5	Less than 1,501 Baht	
1,501 - 2,500 บาท	74.8	7.5	0.4	21.5	-	3.3	13.3	4.6	2.4	2.4	1,501 - 2,500 Baht	
2,501 - 3,500 บาท	119.7	8.8	-	32.8	0.3	10.8	22.9	15.8	3.9	3.9	2,501 - 3,500 Baht	
3,501 - 4,500 บาท	108.1	6.0	0.4	64.9	0.4	46.9	45.3	20.9	3.9	3.9	3,501 - 4,500 Baht	
4,501 - 5,500 บาท	79.3	9.4	0.6	46.0	2.1	62.3	61.5	16.9	7.6	7.6	4,501 - 5,500 Baht	
5,501 - 6,500 บาท	65.8	7.6	1.0	28.5	0.4	53.7	56.5	20.7	6.9	6.9	5,501 - 6,500 Baht	
6,501 - 7,500 บาท	40.8	3.5	0.2	20.7	0.5	19.0	32.7	12.1	5.0	5.0	6,501 - 7,500 Baht	
7,501 - 10,000 บาท	48.6	4.5	1.3	26.8	1.5	30.4	30.3	18.9	11.7	11.7	7,501 - 10,000 Baht	
10,001 - 15,000 บาท	14.7	1.6	0.8	10.8	3.5	6.0	16.2	6.7	5.4	5.4	10,001 - 15,000 Baht	
15,001 - 20,000 บาท	2.0	0.3	1.0	2.6	0.3	2.7	3.3	2.0	3.2	3.2	15,001 - 20,000 Baht	
20,001 - 30,000 บาท	0.1	0.1	0.4	1.7	1.4	1.5	2.2	0.8	2.8	2.8	20,001 - 30,000 Baht	
มากกว่า 30,000 บาท	0.2	0.1	-	0.7	1.7	0.6	1.1	0.3	1.4	1.4	More than 30,000 Baht	
ไม่ทราบ	5.6	-	-	-	-	1.0	0.5	0.2	0.1	0.1	Unknown	

ตารางที่ 18 จำนวนลูกจ้าง จำนวนตามอุตสาหกรรม ระดับของรายได้ และเพศ ภาคใต้ (ต่อ)

TABLE 18 EMPLOYEE BY INDUSTRY, INCOME CLASS AND SEX, SOUTHERN REGION (Contd.)

ไตรมาสที่ 4/2551 : Quarter 4/2008

หน่วยเป็นพัน : In Thousands

ระดับของรายได้	อุตสาหกรรม(ต่อ) Industry (Contd.)										INCOME CLASS
	สื่อกลางทางการเงิน Financial intermediation	อสังหาริมทรัพย์ และการให้เช่า Real estate & Renting	บริหารราชการ และป้องกันประเทศ Public adminis- tration & Defence	การศึกษา Education	ด้านสุขภาพและ สังคมสงเคราะห์ Health & Social work	บริการ ชุมชน สังคม Other community & Social with employed persons	ลูกจ้างในครัว- เรือนส่วนบุคคล Private households	องค์กร ระหว่างประเทศ Extra-territorial organiza-tions	ไม่ทราบ	Unknown	
ยอดรวม	34.6	34.4	172.4	152.8	71.3	67.2	13.6	0.2	-	-	TOTAL
ต่ำกว่า 1,501 บาท	-	0.7	-	1.3	0.5	0.9	0.2	-	-	-	Less than 1,501 Baht
1,501 - 2,500 บาท	-	0.2	4.4	0.6	0.1	3.1	2.7	-	-	-	1,501 - 2,500 Baht
2,501 - 3,500 บาท	0.2	0.5	1.1	2.3	1.2	2.3	3.5	0.0	-	-	2,501 - 3,500 Baht
3,501 - 4,500 บาท	1.0	5.9	19.5	5.7	3.8	12.3	1.7	-	-	-	3,501 - 4,500 Baht
4,501 - 5,500 บาท	1.2	4.9	21.4	8.1	6.1	17.7	2.0	-	-	-	4,501 - 5,500 Baht
5,501 - 6,500 บาท	1.6	4.7	10.9	9.5	7.9	10.2	2.1	-	-	-	5,501 - 6,500 Baht
6,501 - 7,500 บาท	2.4	8.1	10.3	7.3	6.3	5.7	1.0	-	-	-	6,501 - 7,500 Baht
7,501 - 10,000 บาท	9.7	4.1	32.4	28.8	12.1	8.2	0.5	0.1	-	-	7,501 - 10,000 Baht
10,001 - 15,000 บาท	8.4	3.7	32.9	26.6	15.3	4.0	-	-	-	-	10,001 - 15,000 Baht
15,001 - 20,000 บาท	6.1	1.3	21.7	15.6	6.9	1.1	-	-	-	-	15,001 - 20,000 Baht
20,001 - 30,000 บาท	2.8	0.2	13.5	29.9	10.4	1.2	-	-	-	-	20,001 - 30,000 Baht
มากกว่า 30,000 บาท	1.3	0.0	3.9	16.7	0.9	-	-	-	-	-	More than 30,000 Baht
ไม่ทราบ	-	0.0	0.4	0.3	0.0	0.3	-	-	-	-	Unknown

ตารางที่ 18 จำนวนลูกจ้างข้ามภาคอุตสาหกรรม ระดับของรายได้ และเพศ ภาคใต้

TABLE 18 EMPLOYEE BY INDUSTRY, INCOME CLASS AND SEX, SOUTHERN REGION

ระดับของรายได้	อุตสาหกรรม Industry											รวม	INCOME CLASS
	เกษตรกรรม	การประมง	เหมืองแร่	เหมืองหิน	การผลิต	ไฟฟ้า ก๊าซ และประปา	การก่อสร้าง	การขนส่ง	โรงแรม และภัตตาคาร	การค้าปลีก	การค้าส่ง		
	Agriculture	Fishing	Mining & Quarrying	Mining	Manufacturing	Electric, Gas & Water supply	Construction	Wholesale & Retail trade	Hotels & Restaurants	Wholesale & Retail trade	Transport	Communication	
ชาย	1,292.7	47.3	4.6	129.8	9.0	214.6	183.5	46.2	45.0	MALE			
ต่ำกว่า 1,501 บาท	17.7	0.5	-	1.0	-	1.2	1.8	0.5	0.5	Less than 1,501 Baht			
1,501 - 2,500 บาท	66.8	7.4	0.0	0.8	-	2.8	7.3	1.2	2.4	1,501 - 2,500 Baht			
2,501 - 3,500 บาท	116.4	8.4	-	11.0	0.3	7.6	12.7	1.9	3.9	2,501 - 3,500 Baht			
3,501 - 4,500 บาท	200.7	5.6	0.4	24.0	0.1	39.7	28.4	6.1	3.6	3,501 - 4,500 Baht			
4,501 - 5,500 บาท	225.3	9.3	0.6	28.8	2.1	55.0	41.6	5.6	6.0	4,501 - 5,500 Baht			
5,501 - 6,500 บาท	195.5	7.1	0.8	18.8	0.4	50.7	37.7	7.8	6.0	5,501 - 6,500 Baht			
6,501 - 7,500 บาท	106.8	3.2	-	12.7	0.1	18.0	18.4	6.1	3.0	6,501 - 7,500 Baht			
7,501 - 10,000 บาท	172.4	3.9	0.5	18.8	0.9	29.3	19.1	9.9	9.2	7,501 - 10,000 Baht			
10,001 - 15,000 บาท	90.9	1.6	0.8	9.8	2.1	5.0	10.7	5.0	4.3	10,001 - 15,000 Baht			
15,001 - 20,000 บาท	41.5	0.2	1.0	2.3	0.3	2.4	2.6	1.0	3.2	15,001 - 20,000 Baht			
20,001 - 30,000 บาท	36.4	0.1	0.4	1.5	1.4	1.4	1.9	0.8	1.9	20,001 - 30,000 Baht			
มากกว่า 30,000 บาท	16.5	0.1	-	0.4	1.3	0.6	1.1	0.3	0.9	More than 30,000 Baht			
ไม่ทราบ	5.8	-	-	-	-	1.0	0.4	-	0.1	Unknown			
หญิง	875.1	2.5	1.6	137.5	3.2	25.7	107.3	74.8	9.8	FEMALE			
ต่ำกว่า 1,501 บาท	25.1	-	-	9.4	-	1.0	3.2	0.7	-	Less than 1,501 Baht			
1,501 - 2,500 บาท	72.0	0.1	0.4	20.8	-	0.5	6.0	3.4	-	1,501 - 2,500 Baht			
2,501 - 3,500 บาท	109.8	0.4	-	21.8	-	3.3	10.2	13.9	-	2,501 - 3,500 Baht			
3,501 - 4,500 บาท	146.0	0.4	-	40.9	0.3	7.1	17.0	14.8	0.3	3,501 - 4,500 Baht			
4,501 - 5,500 บาท	122.0	0.1	-	17.2	-	7.3	20.0	11.3	1.6	4,501 - 5,500 Baht			
5,501 - 6,500 บาท	92.4	0.6	0.2	9.7	-	3.0	18.9	12.9	0.9	5,501 - 6,500 Baht			
6,501 - 7,500 บาท	68.8	0.3	0.2	8.0	0.4	1.0	14.3	6.0	1.9	6,501 - 7,500 Baht			
7,501 - 10,000 บาท	97.3	0.6	0.8	8.0	0.7	1.1	11.2	9.0	2.5	7,501 - 10,000 Baht			
10,001 - 15,000 บาท	65.4	0.1	-	1.0	1.4	1.0	5.5	1.7	1.1	10,001 - 15,000 Baht			
15,001 - 20,000 บาท	28.6	-	0.0	0.3	0.0	0.4	0.6	1.0	-	15,001 - 20,000 Baht			
20,001 - 30,000 บาท	32.8	0.1	-	0.3	-	0.1	0.3	-	0.9	20,001 - 30,000 Baht			
มากกว่า 30,000 บาท	12.5	-	-	0.3	0.4	-	-	-	-	More than 30,000 Baht			
ไม่ทราบ	2.6	-	-	-	-	-	0.1	0.2	0.1	Unknown			

ไตรมาสที่ 4/2551 : Quarter 4/2008

หน่วยนับพัน : In Thousands

ตารางที่ 18 จำนวนผู้จ้างงานตามอุตสาหกรรม ระดับองราชได้ (ต่อ)

TABLE 18 EMPLOYEE BY INDUSTRY, INCOME CLASS AND SEX, SOUTHERN REGION (Contd.)

ไตรมาสที่ 4/2551 : Quarter 4/2008

หน่วยนับพัน : In Thousands

ระดับองราชได้	อุตสาหกรรม (ต่อ) Industry (Contd.)										INCOME CLASS
	สื่อกลางทางการเงิน Financial Intermediation	อสังหาริมทรัพย์ และการให้เช่า Real estate & Renting	บริหารราชการ และป้องกันประเทศ Public adminis- taion & Defence	การศึกษา Education	ด้านสุขภาพและ สังคมสงเคราะห์ Health & Social work	บริการ ชุมชนสังคม Other community & Social	ผู้จ้างในครัว- เรือนส่วนบุคคล Private households with employed persons	องค์กร ระหว่างประเทศ Extra-territorial organizations	ไม่ทราบ	ไม่ทราบ	
ชาย	19.7	21.0	120.3	52.7	17.0	39.8	0.7	-	-	-	MALE
ต่ำกว่า 1,501 บาท	-	0.7	-	-	0.5	0.3	-	-	-	-	Less than 1,501 Baht
1,501 - 2,500 บาท	-	-	4.4	0.1	-	1.2	0.0	-	-	-	1,501 - 2,500 Baht
2,501 - 3,500 บาท	0.2	0.1	0.8	0.7	-	0.8	0.2	-	-	-	2,501 - 3,500 Baht
3,501 - 4,500 บาท	-	3.3	14.2	1.4	1.4	8.1	-	-	-	-	3,501 - 4,500 Baht
4,501 - 5,500 บาท	0.1	2.4	14.9	3.0	0.4	10.8	0.4	-	-	-	4,501 - 5,500 Baht
5,501 - 6,500 บาท	0.5	4.5	6.9	2.1	2.7	6.4	-	-	-	-	5,501 - 6,500 Baht
6,501 - 7,500 บาท	1.0	5.4	7.8	1.3	1.3	2.7	0.1	-	-	-	6,501 - 7,500 Baht
7,501 - 10,000 บาท	8.3	2.8	19.2	9.0	4.4	5.5	-	-	-	-	7,501 - 10,000 Baht
10,001 - 15,000 บาท	3.4	0.7	23.1	10.6	3.8	1.5	-	-	-	-	10,001 - 15,000 Baht
15,001 - 20,000 บาท	3.3	0.8	16.6	3.9	0.9	1.1	-	-	-	-	15,001 - 20,000 Baht
20,001 - 30,000 บาท	2.0	0.2	8.7	13.2	1.5	1.2	-	-	-	-	20,001 - 30,000 Baht
มากกว่า 30,000 บาท	1.0	0.0	3.3	7.3	0.1	-	-	-	-	-	More than 30,000 Baht
ไม่ทราบ	-	-	0.4	0.2	0.0	0.0	-	-	-	-	Unknown
หญิง	14.9	13.4	52.1	100.1	54.3	27.4	12.9	0.2	-	-	FEMALE
ต่ำกว่า 1,501 บาท	-	-	-	1.3	-	0.7	0.2	-	-	-	Less than 1,501 Baht
1,501 - 2,500 บาท	-	0.2	-	0.5	0.1	2.0	2.7	-	-	-	1,501 - 2,500 Baht
2,501 - 3,500 บาท	-	0.5	0.3	1.6	1.2	1.6	3.3	0.0	-	-	2,501 - 3,500 Baht
3,501 - 4,500 บาท	1.0	2.6	5.3	4.3	2.4	4.2	1.7	-	-	-	3,501 - 4,500 Baht
4,501 - 5,500 บาท	1.1	2.5	6.5	5.2	5.7	7.0	1.7	-	-	-	4,501 - 5,500 Baht
5,501 - 6,500 บาท	1.1	0.2	4.0	7.4	5.2	3.7	2.1	-	-	-	5,501 - 6,500 Baht
6,501 - 7,500 บาท	1.5	2.8	2.5	6.1	5.0	3.0	1.0	-	-	-	6,501 - 7,500 Baht
7,501 - 10,000 บาท	1.4	1.3	13.1	19.7	7.7	2.7	0.5	0.1	-	-	7,501 - 10,000 Baht
10,001 - 15,000 บาท	4.9	2.9	9.8	16.0	11.5	2.4	-	-	-	-	10,001 - 15,000 Baht
15,001 - 20,000 บาท	2.8	0.5	5.2	11.8	6.0	-	-	-	-	-	15,001 - 20,000 Baht
20,001 - 30,000 บาท	0.8	-	4.9	16.7	8.9	-	-	-	-	-	20,001 - 30,000 Baht
มากกว่า 30,000 บาท	0.3	-	0.6	9.5	0.8	-	-	-	-	-	More than 30,000 Baht
ไม่ทราบ	-	0.0	-	0.1	-	0.3	-	-	-	-	Unknown

รายงานผลการสำรวจแรงงาน

REPORT OF THE LABOR FORCE SURVEY

ฉบับที่	1	รายงานผลการสำรวจแรงงาน (รอบที่ 1) มกราคม 2506
No.	1	Report of the Labor Force Survey (Round 1) January 1963
ฉบับที่	2	รายงานผลการสำรวจแรงงาน (รอบที่ 2-3) กุมภาพันธ์ - มีนาคม 2506
No.	2	Report of the Labor Force Survey (Round 2-3) February-March 1963
ฉบับที่	3	รายงานผลการสำรวจแรงงาน (รอบที่ 4) กรกฎาคม 2506
No.	3	Report of the Labor Force Survey (Round 4) July 1963
ฉบับที่	4	รายงานผลการสำรวจแรงงานในเขตเทศบาลนครกรุงเทพและธนบุรี พ.ศ. 2508-2509
No.	4	Report of the Labor Force Survey, Bangkok-Thonburi Municipal Areas 1965-1966
ฉบับที่	5	รายงานเบื้องต้นการสำรวจแรงงานในเขตเทศบาลนครกรุงเทพและธนบุรี พ.ศ. 2509-2510
No.	5	Preliminary Report of the Labor Force Survey, Bangkok-Thonburi Municipal Areas 1966-1967
ฉบับที่	6	รายงานภาคสมบูรณ์การสำรวจแรงงานในเขตเทศบาลนครกรุงเทพและธนบุรี พ.ศ. 2509-2510
No.	6	Final Report of the Labor Force Survey, Bangkok-Thonburi Municipal Areas 1966-1967
ฉบับที่	7	รายงานเบื้องต้นการสำรวจแรงงานในเขตชนบท 2509-2510
No.	7	Preliminary Report of the Labor Force Survey, Rural Areas 1966-1967
ฉบับที่	8	รายงานภาคสมบูรณ์การสำรวจแรงงานในเขตชนบท 2509-2510
No.	8	Final Report of the Labor Force Survey, Rural Areas 1966-1967
ฉบับที่	9	รายงานเบื้องต้นการสำรวจแรงงานในเขตเทศบาลทั่วราชอาณาจักร สิงหาคม-ตุลาคม 2510
No.	9	Preliminary Report of the Labor Force Survey, All Municipal Areas August-October 1967
ฉบับที่	10	รายงานภาคสมบูรณ์การสำรวจแรงงานในเขตเทศบาลทั่วราชอาณาจักร สิงหาคม-ตุลาคม 2510
No.	10	Final Report of the Labor Force Survey, All Municipal Areas August-October 1967
ฉบับที่	11	รายงานเบื้องต้นการสำรวจแรงงานในเขตเทศบาลทั่วราชอาณาจักรกุมภาพันธ์-เมษายน 2511
No.	11	Preliminary Report of the Labor Force Survey, All Municipal Areas February-April 1968
ฉบับที่	12	รายงานภาคสมบูรณ์การสำรวจแรงงานในเขตเทศบาลทั่วราชอาณาจักร กุมภาพันธ์-เมษายน 2511
No.	12	Final Report of the Labor Force Survey, All Municipal Areas February-April 1968
ฉบับที่	13	รายงานเบื้องต้นการสำรวจแรงงานในเขตเทศบาลทั่วราชอาณาจักร สิงหาคม-ตุลาคม 2511
No.	13	Preliminary Report of the Labor Force Survey, All Municipal Areas August-October 1968
ฉบับที่	14	รายงานภาคสมบูรณ์การสำรวจแรงงานในเขตเทศบาลทั่วราชอาณาจักร สิงหาคม-ตุลาคม 2511
No.	14	Final Report of the Labor Force Survey, All Municipal Areas August-October 1968
ฉบับที่	15	รายงานผลการสำรวจแรงงานในเขตเทศบาลทั่วราชอาณาจักร (รอบที่ 6) พฤษภาคม 2507
No.	15	Report of the Labor Force Survey (Round 6), All Municipal Areas, May 1964
ฉบับที่	16	รายงานเบื้องต้นการสำรวจแรงงานทั่วราชอาณาจักร กรกฎาคม-กันยายน 2512
No.	16	Preliminary Report of the Labor Force Survey, Whole Kingdom July-September 1969

ฉบับที่	17	รายงานภาคสมมุติการสำรวจแรงงาน ที่ราชอาณาจักร กรกฎาคม-กันยายน 2512
No.	17	Final Report of the Labor Force Survey, Whole Kingdom July-September 1969
ฉบับที่	18	รายงานผลการสำรวจแรงงาน ที่ราชอาณาจักร (รอบที่ 1) มกราคม-มีนาคม 2514
No.	18	Report of the Labor Force Survey, Whole Kingdom (Round 1) January-March 1971
ฉบับที่	19	รายงานผลการสำรวจแรงงาน ที่ราชอาณาจักร (รอบที่ 2) กรกฎาคม-กันยายน 2514
No.	19	Report of the Labor Force Survey, Whole Kingdom (Round 2) July-September 1971
ฉบับที่	20	รายงานเบื้องต้นการสำรวจแรงงาน ที่ราชอาณาจักร (รอบที่ 1) มกราคม-มีนาคม 2515
No.	20	Preliminary Report of the Labor Force Survey, Whole Kingdom (Round 1) January-March 1972
ฉบับที่	21	รายงานภาคสมมุติการสำรวจแรงงาน ที่ราชอาณาจักร (รอบที่ 1) มกราคม-มีนาคม 2515
No.	21	Final Report of the Labor Force Survey, Whole Kingdom (Round 1) January-March 1972
ฉบับที่	22	รายงานเบื้องต้นการสำรวจแรงงาน ที่ราชอาณาจักร (รอบที่ 2) กรกฎาคม-กันยายน 2515
No.	22	Preliminary Report of the Labor Force Survey, Whole Kingdom (Round 2) July-September 1972
ฉบับที่	23	รายงานภาคสมมุติการสำรวจแรงงาน ที่ราชอาณาจักร (รอบที่ 2) กรกฎาคม-กันยายน 2515
No.	23	Final Report of the Labor Force Survey, Whole Kingdom (Round 2) July-September 1972
ฉบับที่	24	รายงานเบื้องต้นการสำรวจแรงงาน ที่ราชอาณาจักร (รอบที่ 1) มกราคม-มีนาคม 2516
No.	24	Preliminary Report of the Labor Force Survey, Whole Kingdom (Round 1) January-March 1973
ฉบับที่	25	รายงานภาคสมมุติการสำรวจแรงงาน ที่ราชอาณาจักร (รอบที่ 1) มกราคม-มีนาคม 2516
No.	25	Final Report of the Labor Force Survey, Whole Kingdom (Round 1) January-March 1973
ฉบับที่	26	รายงานเบื้องต้นการสำรวจแรงงาน ที่ราชอาณาจักร (รอบที่ 2) กรกฎาคม-กันยายน 2516
No.	26	Preliminary Report of the Labor Force Survey, Whole Kingdom (Round 2) July-September 1973
ฉบับที่	27	รายงานภาคสมมุติการสำรวจแรงงาน ที่ราชอาณาจักร (รอบที่ 2) กรกฎาคม-กันยายน 2516
No.	27	Final Report of the Labor Force Survey, Whole Kingdom (Round 2) July-September 1973
ฉบับที่	28	รายงานเบื้องต้นการสำรวจแรงงาน ที่ราชอาณาจักร (รอบที่ 1) มกราคม-มีนาคม 2517
No.	28	Preliminary Report of the Labor Force Survey, Whole Kingdom (Round 1) January-March 1974
ฉบับที่	29	รายงานภาคสมมุติการสำรวจแรงงาน ที่ราชอาณาจักร (รอบที่ 1) มกราคม-มีนาคม 2517
No.	29	Final Report of the Labor Force Survey, Whole Kingdom (Round 1) January-March 1974
ฉบับที่	30	รายงานเบื้องต้นการสำรวจแรงงาน ที่ราชอาณาจักร (รอบที่ 2) กรกฎาคม-กันยายน 2517
No.	30	Preliminary Report of the Labor Force Survey, Whole Kingdom (Round 2) July-September 1974
ฉบับที่	31	รายงานภาคสมมุติการสำรวจแรงงาน ที่ราชอาณาจักร (รอบที่ 2) กรกฎาคม-กันยายน 2517
No.	31	Final Report of the Labor Force Survey, Whole Kingdom (Round 2) July-September 1974

ฉบับที่	86	รายงานผลการสำรวจภาวะการทำงานของประชากร ทั้งราชอาณาจักร (รอบที่ 2) พฤษภาคม 2541
No.	86	Report of the Labor Force Survey, Whole Kingdom (Round 2) May 1998
ฉบับที่	87	รายงานผลการสำรวจภาวะการทำงานของประชากร ทั้งราชอาณาจักร (รอบที่ 3) สิงหาคม 2541
No.	87	Report of the Labor Force Survey, Whole Kingdom (Round 3) August 1998
ฉบับที่	88	รายงานผลการสำรวจภาวะการทำงานของประชากร ทั้งราชอาณาจักร (รอบที่ 4) พฤศจิกายน 2541
No.	88	Report of the Labor Force Survey, Whole Kingdom (Round 4) November 1998
ฉบับที่	89	รายงานผลการสำรวจภาวะการทำงานของประชากร ทั้งราชอาณาจักร (รอบที่ 1) กุมภาพันธ์ 2542
No.	89	Report of the Labor Force Survey, Whole Kingdom (Round 1) February 1999
ฉบับที่	90	รายงานผลการสำรวจภาวะการทำงานของประชากร ทั้งราชอาณาจักร (รอบที่ 2) พฤษภาคม 2542
No.	90	Report of the Labor Force Survey, Whole Kingdom (Round 2) May 1999
ฉบับที่	91	รายงานผลการสำรวจภาวะการทำงานของประชากร ทั้งราชอาณาจักร (รอบที่ 3) สิงหาคม 2542
No.	91	Report of the Labor Force Survey, Whole Kingdom (Round 3) August 1999
ฉบับที่	92	รายงานผลการสำรวจภาวะการทำงานของประชากร ทั้งราชอาณาจักร (รอบที่ 4) พฤศจิกายน 2542
No.	92	Report of the Labor Force Survey, Whole Kingdom (Round 4) November 1999
ฉบับที่	93	รายงานผลการสำรวจภาวะการทำงานของประชากร ทั้งราชอาณาจักร (รอบที่ 1) กุมภาพันธ์ 2543
No.	93	Report of the Labor Force Survey, Whole Kingdom (Round 1) February 2000
ฉบับที่	94	รายงานผลการสำรวจภาวะการทำงานของประชากร ทั้งราชอาณาจักร (รอบที่ 2) พฤษภาคม 2543
No.	94	Report of the Labor Force Survey, Whole Kingdom (Round 2) May 2000
ฉบับที่	95	รายงานผลการสำรวจภาวะการทำงานของประชากร ทั้งราชอาณาจักร (รอบที่ 3) สิงหาคม 2543
No.	95	Report of the Labor Force Survey, Whole Kingdom (Round 3) August 2000
ฉบับที่	96	รายงานผลการสำรวจภาวะการทำงานของประชากร ทั้งราชอาณาจักร (รอบที่ 4) พฤศจิกายน 2543
No.	96	Report of the Labor Force Survey, Whole Kingdom (Round 4) November 2000
ฉบับที่	97	รายงานผลการสำรวจภาวะการทำงานของประชากร ทั้งราชอาณาจักร (ไตรมาสที่ 1) มกราคม-มีนาคม 2544
No.	97	Report of the Labor Force Survey, Whole Kingdom (Quarter 1) January-March 2001
ฉบับที่	98	รายงานผลการสำรวจภาวะการทำงานของประชากร ทั้งราชอาณาจักร (ไตรมาสที่ 2) เมษายน-มิถุนายน 2544
No.	98	Report of the Labor Force Survey, Whole Kingdom (Quarter 2) April-June 2001
ฉบับที่	99	รายงานผลการสำรวจภาวะการทำงานของประชากร ทั้งราชอาณาจักร (ไตรมาสที่ 3) กรกฎาคม-กันยายน 2544
No.	99	Report of the Labor Force Survey, Whole Kingdom (Quarter 3) July-September 2001
ฉบับที่	100	รายงานผลการสำรวจภาวะการทำงานของประชากร ทั้งราชอาณาจักร (ไตรมาสที่ 4) ตุลาคม-ธันวาคม 2544
No.	100	Report of the Labor Force Survey, Whole Kingdom (Quarter 4) October-December 2001

ฉบับที่	101	รายงานผลการสำรวจภาวะการทำงานของประชากร ทั้งราชอาณาจักร (ไตรมาสที่ 1) มกราคม-มีนาคม 2545
No.	101	Report of the Labor Force Survey, Whole Kingdom (Quarter 1) January-March 2002
ฉบับที่	102	รายงานผลการสำรวจภาวะการทำงานของประชากร ทั้งราชอาณาจักร (ไตรมาสที่ 2) เมษายน-มิถุนายน 2545
No.	102	Report of the Labor Force Survey, Whole Kingdom (Quarter 2) April-June 2002
ฉบับที่	103	รายงานผลการสำรวจภาวะการทำงานของประชากร ทั้งราชอาณาจักร (ไตรมาสที่ 3) กรกฎาคม-กันยายน 2545
No.	103	Report of the Labor Force Survey, Whole Kingdom (Quarter 3) July-September 2002
ฉบับที่	104	รายงานผลการสำรวจภาวะการทำงานของประชากร ทั้งราชอาณาจักร (ไตรมาสที่ 4) ตุลาคม-ธันวาคม 2545
No.	104	Report of the Labor Force Survey, Whole Kingdom (Quarter 4) October-December 2002
ฉบับที่	105	รายงานผลการสำรวจภาวะการทำงานของประชากร ทั้งราชอาณาจักร (ไตรมาสที่ 1) มกราคม-มีนาคม 2546
No.	105	Report of the Labor Force Survey, Whole Kingdom (Quarter 1) January-March 2003
ฉบับที่	106	รายงานผลการสำรวจภาวะการทำงานของประชากร ทั้งราชอาณาจักร (ไตรมาสที่ 2) เมษายน-มิถุนายน 2546
No.	106	Report of the Labor Force Survey, Whole Kingdom (Quarter 2) April-June 2003
ฉบับที่	107	รายงานผลการสำรวจภาวะการทำงานของประชากร ทั้งราชอาณาจักร (ไตรมาสที่ 3) กรกฎาคม-กันยายน 2546
No.	107	Report of the Labor Force Survey, Whole Kingdom (Quarter 3) July-September 2003
ฉบับที่	108	รายงานผลการสำรวจภาวะการทำงานของประชากร ทั้งราชอาณาจักร (ไตรมาสที่ 4) ตุลาคม-ธันวาคม 2546
No.	108	Report of the Labor Force Survey, Whole Kingdom (Quarter 4) October-December 2003
ฉบับที่	109	รายงานผลการสำรวจภาวะการทำงานของประชากร ทั้งราชอาณาจักร (ไตรมาสที่ 1) มกราคม-มีนาคม 2547
No.	109	Report of the Labor Force Survey, Whole Kingdom (Quarter 1) January-March 2004
ฉบับที่	110	รายงานผลการสำรวจภาวะการทำงานของประชากร ทั้งราชอาณาจักร (ไตรมาสที่ 2) เมษายน-มิถุนายน 2547
No.	110	Report of the Labor Force Survey, Whole Kingdom (Quarter 2) April-June 2004
ฉบับที่	111	รายงานผลการสำรวจภาวะการทำงานของประชากร ทั้งราชอาณาจักร (ไตรมาสที่ 3) กรกฎาคม-กันยายน 2547
No.	111	Report of the Labor Force Survey, Whole Kingdom (Quarter 3) July-September 2004

ฉบับที่	112	รายงานผลการสำรวจภาวะการทำงานของประชากร ทั้งราชอาณาจักร (ไตรมาสที่ 4) ตุลาคม - ธันวาคม 2547
No.	112	Report of the Labor Force Survey, Whole Kingdom (Quarter 4) October-December 2004
ฉบับที่	113	รายงานผลการสำรวจภาวะการทำงานของประชากร ทั้งราชอาณาจักร (ไตรมาสที่ 1) มกราคม-มีนาคม 2548
No.	113	Report of the Labor Force Survey, Whole Kingdom (Quarter 1) January-March 2005
ฉบับที่	114	รายงานผลการสำรวจภาวะการทำงานของประชากร ทั้งราชอาณาจักร (ไตรมาสที่ 2) เมษายน-มิถุนายน 2548
No.	114	Report of the Labor Force Survey, Whole Kingdom (Quarter 2) April-June 2005
ฉบับที่	115	รายงานผลการสำรวจภาวะการทำงานของประชากร ทั้งราชอาณาจักร (ไตรมาสที่ 3) กรกฎาคม-กันยายน 2548
No.	115	Report of the Labor Force Survey, Whole Kingdom (Quarter 3) July-September 2005
ฉบับที่	116	รายงานผลการสำรวจภาวะการทำงานของประชากร ทั้งราชอาณาจักร (ไตรมาสที่ 4) ตุลาคม - ธันวาคม 2548
No.	116	Report of the Labor Force Survey, Whole Kingdom (Quarter 4) October-December 2005
ฉบับที่	117	รายงานผลการสำรวจภาวะการทำงานของประชากร ทั้งราชอาณาจักร (ไตรมาสที่ 1) มกราคม-มีนาคม 2549
No.	117	Report of the Labor Force Survey, Whole Kingdom (Quarter 1) January-March 2006
ฉบับที่	118	รายงานผลการสำรวจภาวะการทำงานของประชากร ทั้งราชอาณาจักร (ไตรมาสที่ 2) เมษายน-มิถุนายน 2549
No.	118	Report of the Labor Force Survey, Whole Kingdom (Quarter 2) April-June 2006
ฉบับที่	119	รายงานผลการสำรวจภาวะการทำงานของประชากร ทั้งราชอาณาจักร (ไตรมาสที่ 3) กรกฎาคม-กันยายน 2549
No.	119	Report of the Labor Force Survey, Whole Kingdom (Quarter 3) July-September 2006
ฉบับที่	120	รายงานผลการสำรวจภาวะการทำงานของประชากร ทั้งราชอาณาจักร (ไตรมาสที่ 4) ตุลาคม - ธันวาคม 2549
No.	120	Report of the Labor Force Survey, Whole Kingdom (Quarter 4) October-December 2006
ฉบับที่	121	รายงานผลการสำรวจภาวะการทำงานของประชากร ทั้งราชอาณาจักร (ไตรมาสที่ 1) มกราคม-มีนาคม 2550
No.	121	Report of the Labor Force Survey, Whole Kingdom (Quarter 1) January-March 2007
ฉบับที่	122	รายงานผลการสำรวจภาวะการทำงานของประชากร ทั้งราชอาณาจักร (ไตรมาสที่ 2) เมษายน-มิถุนายน 2550
No.	122	Report of the Labor Force Survey, Whole Kingdom (Quarter 2) April-June 2007

ฉบับที่	123	รายงานผลการสำรวจภาวะการทำงานของประชากร ที่ราชอาณาจักร (ไตรมาสที่ 3) กรกฎาคม-กันยายน 2550
No.	123	Report of the Labor Force Survey, Whole Kingdom (Quarter 3) July-September 2007
ฉบับที่	124	รายงานผลการสำรวจภาวะการทำงานของประชากร ที่ราชอาณาจักร (ไตรมาสที่ 4) ตุลาคม - ธันวาคม 2550
No.	124	Report of the Labor Force Survey, Whole Kingdom (Quarter 4) October-December 2007
ฉบับที่	125	รายงานผลการสำรวจภาวะการทำงานของประชากร ที่ราชอาณาจักร (ไตรมาสที่ 1) มกราคม - มีนาคม 2551
No.	125	Report of the Labor Force Survey, Whole Kingdom (Quarter 1) January-March 2008
ฉบับที่	126	รายงานผลการสำรวจภาวะการทำงานของประชากร ที่ราชอาณาจักร (ไตรมาสที่ 2) เมษายน-มิถุนายน 2551
No.	126	Report of the Labor Force Survey, Whole Kingdom (Quarter 2) April-June 2008
ฉบับที่	127	รายงานผลการสำรวจภาวะการทำงานของประชากร ที่ราชอาณาจักร (ไตรมาสที่ 3) กรกฎาคม-กันยายน 2551
No.	127	Report of the Labor Force Survey, Whole Kingdom (Quarter 3) July-September 2008
ฉบับที่	128	รายงานผลการสำรวจภาวะการทำงานของประชากร ที่ราชอาณาจักร (ไตรมาสที่ 4) ตุลาคม - ธันวาคม 2551
No.	128	Report of the Labor Force Survey, Whole Kingdom (Quarter 4) October-December 2008

กลุ่มสถิติแรงงาน สำนักสถิติเศรษฐกิจสังคมและประชากร 1**สำนักงานสถิติแห่งชาติ กระทรวงเทคโนโลยีสารสนเทศและการสื่อสาร**

โทร. 02 281 0333 ต่อ 1226 โทรสาร. 02 281 8617

e-Mail Add: laborfs@nso.go.th

Website: <http://www.nso.go.th>**ภาวะการทำงานของประชากร ไตรมาสที่ 4 พ.ศ. 2551**

(หน่วย: พันคน)

1. กำลังแรงงานรวม

ชาย	20,717.3
หญิง	17,434.0

2. จำนวนผู้ทำงาน

ในเขตเทศบาล	11,362.7
นอกเขตเทศบาล	26,187.3

3. จำนวนผู้ทำงานแยกตามอุตสาหกรรม

เกษตรกรรม การล่าสัตว์ และการป่าไม้	15,362.4
การประมง	443.9
การทำเหมืองแร่ และเหมืองหิน	41.8
การผลิต	5,212.6
การไฟฟ้า ก๊าซ และการประปา	107.7
การก่อสร้าง	1,997.3
การขายส่ง การขายปลีก การซ่อมแซมยานยนต์ รถจักรยานยนต์ ของใช้ส่วนบุคคลและในครัวเรือน	5,765.9
โรงแรมและภัตตาคาร	2,386.3
การขนส่ง สถานที่เก็บสินค้าและการคมนาคม	1,089.4
การเป็นสื่อทางการเงิน	370.7
กิจการด้านอสังหาริมทรัพย์ การให้เช่าและกิจกรรมทางธุรกิจ	725.2
การบริหารราชการ และการป้องกันประเทศ รวมทั้งการประกันสังคมภาคบังคับ	1,276.6
การศึกษา	1,082.7
งานด้านสุขภาพ และงานสังคมสงเคราะห์	658.4
กิจกรรมด้านบริการชุมชน สังคม และการบริการส่วนบุคคลอื่นๆ	797.9
ลูกจ้างในครัวเรือนส่วนบุคคล	199.6
องค์กรระหว่างประเทศและองค์กรต่างประเทศอื่นๆ และสมาชิก	1.9

4. จำนวนผู้ว่างงาน

ผู้ชาย	293.5
ผู้หญิง	213.4
กรุงเทพมหานคร	53.9
ภาคกลาง	139.1
ภาคเหนือ	70.9
ภาคตะวันออกเฉียงเหนือ	144.5
ภาคใต้	98.5

5. จำนวนผู้ว่างงานของกลุ่มวัยรุ่น (15-24 ปี)

ผู้ชาย	151.6
ผู้หญิง	103.6
กรุงเทพมหานคร	18.5
ภาคกลาง	65.2
ภาคเหนือ	29.7
ภาคตะวันออกเฉียงเหนือ	83.7
ภาคใต้	58.1

ที่มา: การสำรวจภาวะการทำงานของประชากร สำนักงานสถิติแห่งชาติ

คณะผู้จัดทำ CD - ROM

หน่วยงานเจ้าของเรื่อง

กลุ่มสถิติแรงงาน
สำนักสถิติเศรษฐกิจสังคมและประชาคม 1
โทร. 0 2281 0333 ต่อ 1226

หน่วยงานผลิตและออกแบบ

กลุ่มบูรณาการข้อมูลสถิติ
สำนักสถิติพยากรณ์
โทร. 0 2281 0333 ต่อ 1415 - 1418



ตารางสถิติในรูป Format Excel

หัวข้ออาณาจักร

ตารางสถิติในรูปแบบ Format Excel

ทั่วราชอาณาจักร

- ตารางที่ 1 จำนวนประชากร จำแนกตามกลุ่มอายุ สถานภาพแรงงาน
- ตารางที่ 2 จำนวนประชากรอายุ 15 ปีขึ้นไป จำแนกตามสถานภาพสมรส สถานภาพแรงงาน
- ตารางที่ 3 จำนวนประชากรอายุ 15 ปีขึ้นไป จำแนกตามระดับการศึกษาที่สำเร็จ สถานภาพแรงงาน
- ตารางที่ 4 ผู้มีงานทำ จำแนกตามระดับการศึกษาที่สำเร็จ อาชีพ
- ตารางที่ 5 ผู้มีงานทำ จำแนกตามระดับการศึกษาที่สำเร็จ อุตสาหกรรม
- ตารางที่ 6 ผู้มีงานทำ จำแนกตามสถานภาพการทำงาน อาชีพ
- ตารางที่ 7 ผู้มีงานทำ จำแนกตามสถานภาพการทำงาน อุตสาหกรรม
- ตารางที่ 8 ผู้มีงานทำ จำแนกตามอาชีพ จำนวนชั่วโมงทำงานต่อสัปดาห์ การมีเวลาเหลือพอที่จะทำงานเพิ่มขึ้น
- ตารางที่ 9 ผู้มีงานทำ จำแนกตามอุตสาหกรรม จำนวนชั่วโมงทำงานต่อสัปดาห์ การมีเวลาเหลือพอที่จะทำงานเพิ่มขึ้น
- ตารางที่ 10 ผู้มีงานทำ จำแนกตามสถานภาพการทำงาน จำนวนชั่วโมงทำงานต่อสัปดาห์ การมีเวลาเหลือพอที่จะทำงานเพิ่มขึ้น
- ตารางที่ 11 ผู้มีงานทำ จำแนกตามกลุ่มอายุ ชั่วโมงการทำงานต่อสัปดาห์ การมีเวลาเหลือพอที่จะทำงานเพิ่มขึ้น
- ตารางที่ 12 จำนวนผู้ว่างงาน ที่หางานทำ จำแนกตามระยะเวลาที่หางานทำ ระดับการศึกษาที่สำเร็จ
- ตารางที่ 13 จำนวนผู้ว่างงาน ที่เคยทำงานมาก่อน จำแนกอาชีพที่ทำครั้งสุดท้าย อุตสาหกรรมที่ทำครั้งสุดท้าย
- ตารางที่ 14 ลูกจ้าง จำแนกตามค่าจ้างเฉลี่ย ผลประโยชน์อื่นๆ ที่ได้รับ อุตสาหกรรม
- ตารางที่ 15 ลูกจ้างเอกชน จำแนกตามค่าจ้างเฉลี่ย ผลประโยชน์อื่นๆ ที่ได้รับ อุตสาหกรรม
- ตารางที่ 16 ลูกจ้างรัฐบาล จำแนกตามค่าจ้างเฉลี่ย ผลประโยชน์อื่นๆ ที่ได้รับ อุตสาหกรรม
- ตารางที่ 17 ลูกจ้าง จำแนกตาม อาชีพ ระดับของรายได้
- ตารางที่ 18 ลูกจ้าง จำแนกตาม อุตสาหกรรม ระดับของรายได้

กรุงเทพมหานคร

ตารางสถิติในรูปแบบ Format Excel

กรุงเทพมหานคร

- ตารางที่ 1 จำนวนประชากร จำแนกตามกลุ่มอายุ สถานภาพแรงงาน
- ตารางที่ 2 จำนวนประชากรอายุ 15 ปี ขึ้นไป จำแนกตามสถานภาพสมรส สถานภาพแรงงาน
- ตารางที่ 3 จำนวนประชากรอายุ 15 ปีขึ้นไป จำแนกตามระดับการศึกษาที่สำเร็จ สถานภาพแรงงาน
- ตารางที่ 4 ผู้มีงานทำ จำแนกตามระดับการศึกษาที่สำเร็จ อาชีพ
- ตารางที่ 5 ผู้มีงานทำ จำแนกตามระดับการศึกษาที่สำเร็จ อุตสาหกรรม
- ตารางที่ 6 ผู้มีงานทำ จำแนกตามสถานภาพการทำงาน อาชีพ
- ตารางที่ 7 ผู้มีงานทำ จำแนกตามสถานภาพการทำงาน อุตสาหกรรม
- ตารางที่ 8 ผู้มีงานทำ จำแนกตามอาชีพ จำนวนชั่วโมงทำงานต่อสัปดาห์ การมีเวลาเหลือพอที่จะทำงานเพิ่มขึ้น
- ตารางที่ 9 ผู้มีงานทำ จำแนกตามอุตสาหกรรม จำนวนชั่วโมงทำงานต่อสัปดาห์ การมีเวลาเหลือพอที่จะทำงานเพิ่มขึ้น
- ตารางที่ 10 ผู้มีงานทำ จำแนกตามสถานภาพการทำงาน จำนวนชั่วโมงทำงานต่อสัปดาห์ การมีเวลาเหลือพอที่จะทำงานเพิ่มขึ้น
- ตารางที่ 11 ผู้มีงานทำ จำแนกตามกลุ่มอายุ ชั่วโมงการทำงานต่อสัปดาห์ การมีเวลาเหลือพอที่จะทำงานเพิ่มขึ้น
- ตารางที่ 12 จำนวนผู้ว่างงาน ที่หางานทำ จำแนกตามระยะเวลาที่หางานทำ ระดับการศึกษาที่สำเร็จ
- ตารางที่ 13 จำนวนผู้ว่างงาน ที่เคยทำงานมาก่อน จำแนกอาชีพที่ทำครั้งสุดท้าย อุตสาหกรรมที่ทำครั้งสุดท้าย
- ตารางที่ 14 ลูกจ้าง จำแนกตามค่าจ้างเฉลี่ย ผลประโยชน์อื่นๆ ที่ได้รับ อุตสาหกรรม
- ตารางที่ 15 ลูกจ้างเอกชน จำแนกตามค่าจ้างเฉลี่ย ผลประโยชน์อื่นๆ ที่ได้รับ อุตสาหกรรม
- ตารางที่ 16 ลูกจ้างรัฐบาล จำแนกตามค่าจ้างเฉลี่ย ผลประโยชน์อื่นๆ ที่ได้รับ อุตสาหกรรม
- ตารางที่ 17 ลูกจ้าง จำแนกตาม อาชีพ ระดับของรายได้
- ตารางที่ 18 ลูกจ้าง จำแนกตาม อุตสาหกรรม ระดับของรายได้

ภาคทฤษฎี

ตารางสถิติในรูปแบบ Format Excel

ภาคกลาง

- ตารางที่ 1 จำนวนประชากร จำแนกตามกลุ่มอายุ สถานภาพแรงงาน
- ตารางที่ 2 จำนวนประชากรอายุ 15 ปี ขึ้นไป จำแนกตามสถานภาพสมรส สถานภาพแรงงาน
- ตารางที่ 3 จำนวนประชากรอายุ 15 ปีขึ้นไป จำแนกตามระดับการศึกษาที่สำเร็จ สถานภาพแรงงาน
- ตารางที่ 4 ผู้มีงานทำ จำแนกตามระดับการศึกษาที่สำเร็จ อาชีพ
- ตารางที่ 5 ผู้มีงานทำ จำแนกตามระดับการศึกษาที่สำเร็จ อุตสาหกรรม
- ตารางที่ 6 ผู้มีงานทำ จำแนกตามสถานภาพการทำงาน อาชีพ
- ตารางที่ 7 ผู้มีงานทำ จำแนกตามสถานภาพการทำงาน อุตสาหกรรม
- ตารางที่ 8 ผู้มีงานทำ จำแนกตามอาชีพ จำนวนชั่วโมงทำงานต่อสัปดาห์ การมีเวลาเหลือพอที่จะทำงานเพิ่มขึ้น
- ตารางที่ 9 ผู้มีงานทำ จำแนกตามอุตสาหกรรม จำนวนชั่วโมงทำงานต่อสัปดาห์ การมีเวลาเหลือพอที่จะทำงานเพิ่มขึ้น
- ตารางที่ 10 ผู้มีงานทำ จำแนกตามสถานภาพการทำงาน จำนวนชั่วโมงทำงานต่อสัปดาห์ การมีเวลาเหลือพอที่จะทำงานเพิ่มขึ้น
- ตารางที่ 11 ผู้มีงานทำ จำแนกตามกลุ่มอายุ ชั่วโมงการทำงานต่อสัปดาห์ การมีเวลาเหลือพอที่จะทำงานเพิ่มขึ้น
- ตารางที่ 12 จำนวนผู้ว่างงาน ที่หางานทำ จำแนกตามระยะเวลาที่หางานทำ ระดับการศึกษาที่สำเร็จ
- ตารางที่ 13 จำนวนผู้ว่างงาน ที่เคยทำงานมาก่อน จำแนกอาชีพที่ทำครั้งสุดท้าย อุตสาหกรรมที่ทำครั้งสุดท้าย
- ตารางที่ 14 ลูกจ้าง จำแนกตามค่าจ้างเฉลี่ย ผลประโยชน์อื่นๆ ที่ได้รับ อุตสาหกรรม
- ตารางที่ 15 ลูกจ้างเอกชน จำแนกตามค่าจ้างเฉลี่ย ผลประโยชน์อื่นๆ ที่ได้รับ อุตสาหกรรม
- ตารางที่ 16 ลูกจ้างรัฐบาล จำแนกตามค่าจ้างเฉลี่ย ผลประโยชน์อื่นๆ ที่ได้รับ อุตสาหกรรม
- ตารางที่ 17 ลูกจ้าง จำแนกตาม อาชีพ ระดับของรายได้
- ตารางที่ 18 ลูกจ้าง จำแนกตาม อุตสาหกรรม ระดับของรายได้

ภาคเหนือ

ตารางสถิติในรูปแบบ Format Excel

ภาคเหนือ

- ตารางที่ 1 จำนวนประชากร จำแนกตามกลุ่มอายุ สถานภาพแรงงาน
- ตารางที่ 2 จำนวนประชากรอายุ 15 ปี ขึ้นไป จำแนกตามสถานภาพสมรส สถานภาพแรงงาน
- ตารางที่ 3 จำนวนประชากรอายุ 15 ปีขึ้นไป จำแนกตามระดับการศึกษาที่สำเร็จ สถานภาพแรงงาน
- ตารางที่ 4 ผู้มีงานทำ จำแนกตามระดับการศึกษาที่สำเร็จ อาชีพ
- ตารางที่ 5 ผู้มีงานทำ จำแนกตามระดับการศึกษาที่สำเร็จ อุตสาหกรรม
- ตารางที่ 6 ผู้มีงานทำ จำแนกตามสถานภาพการทำงาน อาชีพ
- ตารางที่ 7 ผู้มีงานทำ จำแนกตามสถานภาพการทำงาน อุตสาหกรรม
- ตารางที่ 8 ผู้มีงานทำ จำแนกตามอาชีพ จำนวนชั่วโมงทำงานต่อสัปดาห์ การมีเวลาเหลือพอที่จะทำงานเพิ่มขึ้น
- ตารางที่ 9 ผู้มีงานทำ จำแนกตามอุตสาหกรรม จำนวนชั่วโมงทำงานต่อสัปดาห์ การมีเวลาเหลือพอที่จะทำงานเพิ่มขึ้น
- ตารางที่ 10 ผู้มีงานทำ จำแนกตามสถานภาพการทำงาน จำนวนชั่วโมงทำงานต่อสัปดาห์ การมีเวลาเหลือพอที่จะทำงานเพิ่มขึ้น
- ตารางที่ 11 ผู้มีงานทำ จำแนกตามกลุ่มอายุ ชั่วโมงการทำงานต่อสัปดาห์ การมีเวลาเหลือพอที่จะทำงานเพิ่มขึ้น
- ตารางที่ 12 จำนวนผู้ว่างงาน ที่หางานทำ จำแนกตามระยะเวลาที่หางานทำ ระดับการศึกษาที่สำเร็จ
- ตารางที่ 13 จำนวนผู้ว่างงาน ที่เคยทำงานมาก่อน จำแนกอาชีพที่ทำครั้งสุดท้าย อุตสาหกรรมที่ทำครั้งสุดท้าย
- ตารางที่ 14 ลูกจ้าง จำแนกตามค่าจ้างเฉลี่ย ผลประโยชน์อื่นๆ ที่ได้รับ อุตสาหกรรม
- ตารางที่ 15 ลูกจ้างเอกชน จำแนกตามค่าจ้างเฉลี่ย ผลประโยชน์อื่นๆ ที่ได้รับ อุตสาหกรรม
- ตารางที่ 16 ลูกจ้างรัฐบาล จำแนกตามค่าจ้างเฉลี่ย ผลประโยชน์อื่นๆ ที่ได้รับ อุตสาหกรรม
- ตารางที่ 17 ลูกจ้าง จำแนกตาม อาชีพ ระดับของรายได้
- ตารางที่ 18 ลูกจ้าง จำแนกตาม อุตสาหกรรม ระดับของรายได้

ภาคตะวันออกเฉียงเหนือ

ตารางสถิติในรูปแบบ Format Excel

ภาคตะวันออกเฉียงเหนือ

- ตารางที่ 1 จำนวนประชากร จำแนกตามกลุ่มอายุ สถานภาพแรงงาน
- ตารางที่ 2 จำนวนประชากรอายุ 15 ปี ขึ้นไป จำแนกตามสถานภาพสมรส สถานภาพแรงงาน
- ตารางที่ 3 จำนวนประชากรอายุ 15 ปีขึ้นไป จำแนกตามระดับการศึกษาที่สำเร็จ สถานภาพแรงงาน
- ตารางที่ 4 ผู้มีงานทำ จำแนกตามระดับการศึกษาที่สำเร็จ อาชีพ
- ตารางที่ 5 ผู้มีงานทำ จำแนกตามระดับการศึกษาที่สำเร็จ อุตสาหกรรม
- ตารางที่ 6 ผู้มีงานทำ จำแนกตามสถานภาพการทำงาน อาชีพ
- ตารางที่ 7 ผู้มีงานทำ จำแนกตามสถานภาพการทำงาน อุตสาหกรรม
- ตารางที่ 8 ผู้มีงานทำ จำแนกตามอาชีพ จำนวนชั่วโมงทำงานต่อสัปดาห์ การมีเวลาเหลือพอที่จะทำงานเพิ่มขึ้น
- ตารางที่ 9 ผู้มีงานทำ จำแนกตามอุตสาหกรรม จำนวนชั่วโมงทำงานต่อสัปดาห์ การมีเวลาเหลือพอที่จะทำงานเพิ่มขึ้น
- ตารางที่ 10 ผู้มีงานทำ จำแนกตามสถานภาพการทำงาน จำนวนชั่วโมงทำงานต่อสัปดาห์ การมีเวลาเหลือพอที่จะทำงานเพิ่มขึ้น
- ตารางที่ 11 ผู้มีงานทำ จำแนกตามกลุ่มอายุ ชั่วโมงการทำงานต่อสัปดาห์ การมีเวลาเหลือพอที่จะทำงานเพิ่มขึ้น
- ตารางที่ 12 จำนวนผู้ว่างงาน ที่หางานทำ จำแนกตามระยะเวลาที่หางานทำ ระดับการศึกษาที่สำเร็จ
- ตารางที่ 13 จำนวนผู้ว่างงาน ที่เคยทำงานมาก่อน จำแนกอาชีพที่ทำครั้งสุดท้าย อุตสาหกรรมที่ทำครั้งสุดท้าย
- ตารางที่ 14 ลูกจ้าง จำแนกตามค่าจ้างเฉลี่ย ผลประโยชน์อื่นๆ ที่ได้รับ อุตสาหกรรม
- ตารางที่ 15 ลูกจ้างเอกชน จำแนกตามค่าจ้างเฉลี่ย ผลประโยชน์อื่นๆ ที่ได้รับ อุตสาหกรรม
- ตารางที่ 16 ลูกจ้างรัฐบาล จำแนกตามค่าจ้างเฉลี่ย ผลประโยชน์อื่นๆ ที่ได้รับ อุตสาหกรรม
- ตารางที่ 17 ลูกจ้าง จำแนกตาม อาชีพ ระดับของรายได้
- ตารางที่ 18 ลูกจ้าง จำแนกตาม อุตสาหกรรม ระดับของรายได้

ภาคใต้

ตารางสถิติในรูปแบบ Format Excel

ภาคใต้

- ตารางที่ 1 จำนวนประชากร จำแนกตามกลุ่มอายุ สถานภาพแรงงาน
- ตารางที่ 2 จำนวนประชากรอายุ 15 ปี ขึ้นไป จำแนกตามสถานภาพสมรส สถานภาพแรงงาน
- ตารางที่ 3 จำนวนประชากรอายุ 15 ปีขึ้นไป จำแนกตามระดับการศึกษาที่สำเร็จ สถานภาพแรงงาน
- ตารางที่ 4 ผู้มีงานทำ จำแนกตามระดับการศึกษาที่สำเร็จ อาชีพ
- ตารางที่ 5 ผู้มีงานทำ จำแนกตามระดับการศึกษาที่สำเร็จ อุตสาหกรรม
- ตารางที่ 6 ผู้มีงานทำ จำแนกตามสถานภาพการทำงาน อาชีพ
- ตารางที่ 7 ผู้มีงานทำ จำแนกตามสถานภาพการทำงาน อุตสาหกรรม
- ตารางที่ 8 ผู้มีงานทำ จำแนกตามอาชีพ จำนวนชั่วโมงทำงานต่อสัปดาห์ การมีเวลาเหลือพอที่จะทำงานเพิ่มขึ้น
- ตารางที่ 9 ผู้มีงานทำ จำแนกตามอุตสาหกรรม จำนวนชั่วโมงทำงานต่อสัปดาห์ การมีเวลาเหลือพอที่จะทำงานเพิ่มขึ้น
- ตารางที่ 10 ผู้มีงานทำ จำแนกตามสถานภาพการทำงาน จำนวนชั่วโมงทำงานต่อสัปดาห์ การมีเวลาเหลือพอที่จะทำงานเพิ่มขึ้น
- ตารางที่ 11 ผู้มีงานทำ จำแนกตามกลุ่มอายุ ชั่วโมงการทำงานต่อสัปดาห์ การมีเวลาเหลือพอที่จะทำงานเพิ่มขึ้น
- ตารางที่ 12 จำนวนผู้ว่างงาน ที่หางานทำ จำแนกตามระยะเวลาที่หางานทำ ระดับการศึกษาที่สำเร็จ
- ตารางที่ 13 จำนวนผู้ว่างงาน ที่เคยทำงานมาก่อน จำแนกอาชีพที่ทำครั้งสุดท้าย อุตสาหกรรมที่ทำครั้งสุดท้าย
- ตารางที่ 14 ลูกจ้าง จำแนกตามค่าจ้างเฉลี่ย ผลประโยชน์อื่นๆ ที่ได้รับ อุตสาหกรรม
- ตารางที่ 15 ลูกจ้างเอกชน จำแนกตามค่าจ้างเฉลี่ย ผลประโยชน์อื่นๆ ที่ได้รับ อุตสาหกรรม
- ตารางที่ 16 ลูกจ้างรัฐบาล จำแนกตามค่าจ้างเฉลี่ย ผลประโยชน์อื่นๆ ที่ได้รับ อุตสาหกรรม
- ตารางที่ 17 ลูกจ้าง จำแนกตาม อาชีพ ระดับของรายได้
- ตารางที่ 18 ลูกจ้าง จำแนกตาม อุตสาหกรรม ระดับของรายได้