



รายงาน  
การสำรวจภาวะการทำงานของประชากร  
ทั่วราชอาณาจักร  
ไตรมาสที่ 4 : ตุลาคม - ธันวาคม 2554



REPORT OF  
THE LABOR FORCE SURVEY  
WHOLE KINGDOM

QUARTER 4 : OCTOBER - DECEMBER 2011

สำนักงานสถิติแห่งชาติ  
กระทรวงเทคโนโลยีสารสนเทศและการสื่อสาร

NATIONAL STATISTICAL OFFICE

MINISTRY OF INFORMATION AND COMMUNICATION TECHNOLOGY



## สารบัญ

### คำนำ

บทสรุปสำหรับผู้บริหาร

สารบัญแผนภูมิ

สารบัญตาราง

### บทที่ 1 บทนำ

- ❖ ความเป็นมาและวัตถุประสงค์
- ❖ สัปดาห์แห่งการสำรวจ
- ❖ คุ้มครอง
- ❖ คำอธิบายศัพท์ แนวคิด คำจำกัดความ

### บทที่ 2 สรุปผลการสำรวจ

- ❖ ลักษณะของกำลังแรงงาน
- ❖ กำลังแรงงานที่เป็นผู้มีงานทำ
- ❖ ลักษณะของกำลังแรงงานที่ว่างงาน
- ❖ ค่าจ้างและเงินเดือน
- ❖ การมีส่วนร่วมในกำลังแรงงาน
- ❖ การว่างงาน
- ❖ ชั่วโมงทำงาน
- ❖ ผลประโยชน์เพิ่มเติม

### ภาคผนวก

- ❖ ภาคผนวก ก ระเบียบวิธี
- ❖ ภาคผนวก ข ตารางสถิติ
  - ❖ ทวีราชอาณาจักร
  - ❖ ภาคกลาง
  - ❖ ภาคตะวันออกเฉียงเหนือ
  - ❖ กรุงเทพมหานคร
  - ❖ ภาคเหนือ
  - ❖ ภาคใต้

### คณะผู้จัดทำ CD-ROM

หน่วยงานที่เผยแพร่

### ตารางสถิติในรูปแบบ Format Excel

- ❖ ทวีราชอาณาจักร
- ❖ ภาคกลาง
- ❖ ภาคตะวันออกเฉียงเหนือ
- ❖ กรุงเทพมหานคร
- ❖ ภาคเหนือ
- ❖ ภาคใต้

<b>หน่วยงานเจ้าของเรื่อง</b>	<p>กลุ่มสถิติแรงงาน          สำนักสถิติเศรษฐกิจและสังคม          สำนักงานสถิติแห่งชาติ          โทรศัพท์ 0 2142 1244          โทรสาร 0 2143 8134          ไปรษณีย์อิเล็กทรอนิกส์: <a href="mailto:slaborfs@nso.go.th">slaborfs@nso.go.th</a></p>
<b>Division-in-charge</b>	<p>Labor Statistics Group          Economic and Social Statistics Bureau          National Statistical Office          Tel. +66 2142 1244          Fax : +66 2143 8134          E-mail: <a href="mailto:slaborfs@nso.go.th">slaborfs@nso.go.th</a></p>
<b>หน่วยงานที่เผยแพร่</b>	<p>สำนักสถิติพยากรณ์          สำนักงานสถิติแห่งชาติ          ศูนย์ราชการเฉลิมพระเกียรติ 80 พรรษา อาคาร B ชั้น 2          ถนนแจ้งวัฒนะ เขตหลักสี่ กรุงเทพฯ 10210          โทร. 0 2143 1323 ต่อ 17496          โทรสาร 0 2143 8132          ไปรษณีย์อิเล็กทรอนิกส์ : <a href="mailto:binfopub@nso.go.th">binfopub@nso.go.th</a></p>
<b>Distributed by</b>	<p>Statistical Forecasting Bureau,          National Statistical Office,          The Government Complex, Building B 2<sup>nd</sup> Floor,          Chaeng Watthana Rd., Laksi Bangkok 10210          Tel. +66 2143 1323 ext. 17496          Fax: +66 2143 8132          E-mail: <a href="mailto:binfopub@nso.go.th">binfopub@nso.go.th</a></p>
<b>ปีที่พิมพ์</b>	2555
<b>Published</b>	2012



## คำนำ

สำนักงานสถิติแห่งชาติ ได้เริ่มจัดทำโครงการสำรวจภาวะการทำงานของประชากร ตั้งแต่ พ.ศ. 2506 ในช่วง พ.ศ. 2514-2526 ได้ทำการสำรวจปีละ 2 รอบ โดยรอบแรกเป็นการสำรวจนอกฤดูกาลเกษตร ระหว่างเดือนมกราคมถึงเดือนมีนาคม รอบที่ 2 เป็นการสำรวจในฤดูกาลเกษตรระหว่างเดือนกรกฎาคมถึงเดือนกันยายน และช่วง พ.ศ. 2527-2540 ทำการสำรวจเป็นปีละ 3 รอบ คือ รอบที่ 1 สำรวจในเดือนกุมภาพันธ์ รอบที่ 2 สำรวจในเดือนพฤษภาคม รอบที่ 3 สำรวจในเดือนสิงหาคม และช่วง พ.ศ. 2541-2543 ทำการสำรวจเพิ่มอีก 1 รอบ เป็นรอบที่ 4 ในเดือนพฤศจิกายน ซึ่งทำให้ได้ข้อมูลเป็นรายไตรมาส

เพื่อสนองความต้องการใช้ข้อมูลในระดับจังหวัด สำนักงานสถิติแห่งชาติ ได้ขยายขนาดตัวอย่าง และนำเสนอข้อมูลเป็นระดับจังหวัด ทั้งนี้ตั้งแต่ พ.ศ. 2537 เป็นต้นมา

สำหรับการสำรวจตั้งแต่ พ.ศ. 2544 เป็นต้นไป ได้ดำเนินการสำรวจเป็นรายเดือนแล้วนำข้อมูล 3 เดือนรวมกันเพื่อเสนอข้อมูลเป็นรายไตรมาส และได้มีการปรับอายุผู้อยู่ในกำลังแรงงานจาก 13 ปีขึ้นไปเป็น 15 ปีขึ้นไป เพื่อให้สอดคล้องกับกฎหมายการใช้แรงงานเด็ก ปรับปรุงการจัดจำแนกประเภทของอาชีพ อุตสาหกรรม และสถานภาพการทำงาน ให้สอดคล้องกับมาตรฐานสากล เพื่อให้สามารถเปรียบเทียบข้อมูลกันได้ และปรับเขตการปกครองจากเดิมเขตสุขาภิบาลถูกนำเสนอรวมเป็นนอกเขตเทศบาล มารวมเป็นในเขตเทศบาล ตามพระราชบัญญัติเปลี่ยนแปลงฐานะของสุขาภิบาลเป็นเทศบาล พ.ศ. 2542

รายงานผลการสำรวจฉบับนี้ เป็นรายงานผลการสำรวจภาวะการทำงานของประชากร ฉบับที่ 140 ไตรมาสที่ 4 ซึ่งได้ดำเนินการสำรวจในเดือนตุลาคม – ธันวาคม พ.ศ. 2554

เนื่องจากข้อมูลที่นำเสนอในรายงานฉบับนี้ได้มาจากการสำรวจด้วยระเบียบวิธีตัวอย่าง ซึ่งอาจจะมี ความคลาดเคลื่อนจากการเลือกตัวอย่างและความคลาดเคลื่อนอื่นๆ รวมอยู่ด้วย จึงขอให้ผู้ใช้ข้อมูลได้คำนึงถึงเรื่องนี้ในการใช้ตัวเลขด้วย

## PREFACE

The Labor Force Survey has been undertaken by the National Statistical Office since 1963. Beginning in 1971, two rounds of the survey for the whole kingdom had been conducted each year, the first round enumeration was held during January-March coinciding with the non-agricultural season and the second round during July-September coinciding with the agricultural season. From 1984-1997, the survey has been conducted 3 rounds a year. And since 1998, the fourth rounds of the survey for the whole kingdom has been conducted additionally. Since then, the Labor Force Survey has been undertaken 4 rounds a year; the first round in February, the second in May, the third and the fourth round in August and November respectively.

Commencing from survey in 1994, the National Statistical Office has expanded the sample size to serve the requirement of data at provincial level.

In the year of 2001 the survey was conducted monthly, and the survey data of three months were combined to present the quarterly data. The age of persons in labor force were changed from 13 years of age and over to 15 years of age and over in order to agree with the child labor law. The international standard of classification in occupation, industry and status of employment were adopted, and area of local administration which the former sanitary district were included in non-municipal area were presently included in municipal area.

This publication presents the results of the Labor Force Survey conducted in October–December 2011. It is the one hundredth and fourty in this series of reports.

The published figures should be utilized with full awareness that the survey was based on the sample estimates, and would be subject to both sampling and non-sampling errors.

# บทสรุปสำหรับผู้บริหาร

## ภาวะการทำงานของประชากรไตรมาสที่ 4 พ.ศ. 2554

แผนผังการจำแนกประชากรตามสถานภาพแรงงาน  
การสำรวจภาวะการทำงานของประชากร ไตรมาสที่ 4 พ.ศ. 2554



สำนักงานสถิติแห่งชาติ ได้สำรวจภาวะการทำงานของประชากรไตรมาสที่ 4 พ.ศ. 2554 เพื่อให้ทราบถึงภาวะการทำงานและการว่างงานของประชากร ซึ่งสรุปได้ดังนี้ จากจำนวนผู้ที่มีอายุตั้งแต่ 15 ปีขึ้นไป ทั้งสิ้น 54.19 ล้านคน เป็นผู้อยู่ในกำลังแรงงาน 39.31 ล้านคน (ประกอบด้วยผู้มีงานทำ 38.87 ล้านคน ผู้ว่างงาน 0.25 แสนคน ผู้รอดฤดูกาล 0.19 แสนคน) และผู้อยู่นอกกำลังแรงงานอีก 14.88 ล้านคน

**แผนภูมิที่ 1** เปรียบเทียบจำนวนผู้มีงานทำ จำแนกตามอุตสาหกรรมที่สำคัญ ไตรมาสที่ 4 พ.ศ. 2553 กับ 2554

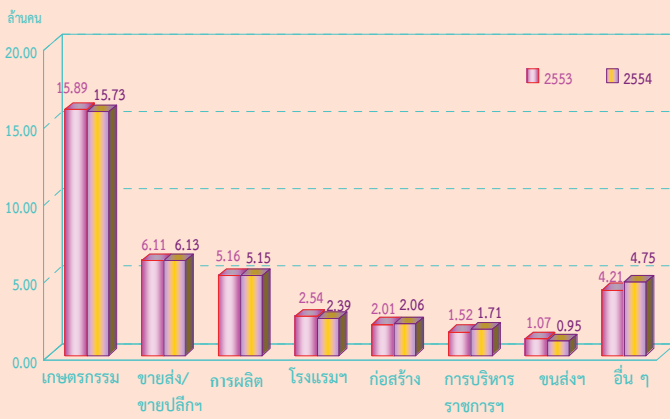

เมื่อเปรียบเทียบจำนวนผู้ทำงานกับไตรมาสที่ 4 ของปี 2553 พบว่าผู้มีงานทำเพิ่มขึ้น 3.6 แสนคน (จาก 38.51 ล้านคน เป็น 38.87 ล้านคน) หรือเพิ่มขึ้นร้อยละ 0.9 โดยที่ผู้มีงานทำนอกภาคเกษตรกรรมเพิ่มขึ้นประมาณ 5.2 แสนคน (จาก 22.62 ล้านคน เป็น 23.14 ล้านคน) ซึ่งเป็นการเพิ่มขึ้นในสาขาการบริหารราชการฯ 1.9 แสนคน สาขาการก่อสร้างเพิ่มขึ้น 5 หมื่นคน สาขาการขนส่ง / ขายปลีกฯ เพิ่มขึ้น 2 หมื่นคน สำหรับสาขาโรงแรมและภัตตาคารลดลง 1.5 แสนคน สาขาการขนส่งฯ ลดลง 1.2 แสนคน และสาขาการผลิตลดลง 1 หมื่นคน โดยผู้ทำงานในภาคเกษตรกรรมลดลงประมาณ 1.6 แสนคน (จาก 15.89 ล้านคน เป็น 15.73 ล้านคน)

**แผนภูมิที่ 2** เปรียบเทียบจำนวนผู้มีงานทำ จำแนกตามระดับการศึกษาที่สำเร็จ ไตรมาสที่ 4 พ.ศ. 2553 กับ 2554

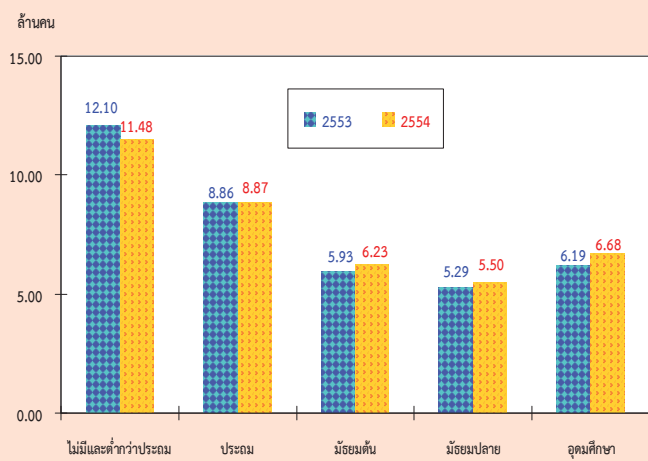

เมื่อเปรียบเทียบจำนวนผู้มีงานทำตามระดับการศึกษาที่สำเร็จกับไตรมาสที่ 4 ของปี 2553 พบว่า ผู้มีงานทำในระดับอุดมศึกษาเพิ่มขึ้นมากที่สุดคือ 4.9 แสนคน รองลงมา ระดับมัธยมศึกษาตอนต้น 3.0 แสนคน ระดับมัธยมศึกษาตอนปลาย 2.1 แสนคน ระดับประถมศึกษา 1.0 หมื่นคน สำหรับผู้ที่ไม่มีการศึกษาและต่ำกว่าประถมศึกษา ลดลง 6.2 แสนคน

**แผนภูมิที่ 3 จำนวนผู้มีงานทำ จำแนกตามชั่วโมงทำงานต่อสัปดาห์**

รายไตรมาส พ.ศ. 2552 – 2554

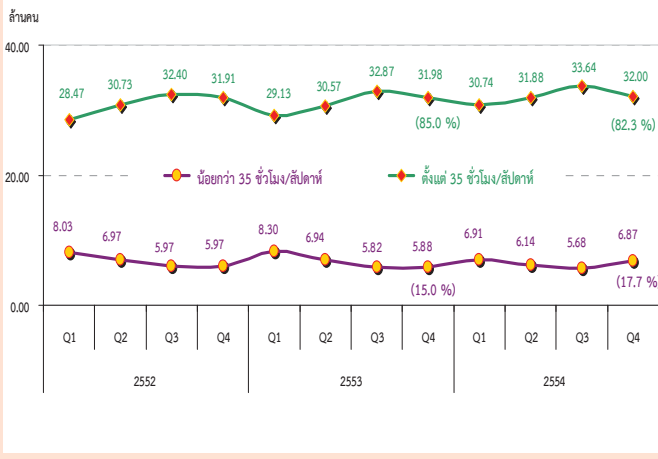

อนึ่ง หากพิจารณาชั่วโมงทำงานต่อสัปดาห์ของผู้มีงานทำในไตรมาสที่ 4 พ.ศ. 2554 พบว่า ผู้มีงานทำส่วนใหญ่ทำงานตั้งแต่ 35 ชั่วโมงขึ้นไปต่อสัปดาห์ ซึ่งถือได้ว่าเป็นผู้ทำงานเต็มที ในเรื่องชั่วโมงทำงาน มีจำนวน 32.00 ล้านคนหรือร้อยละ 82.3 ของผู้มีงานทำทั้งสิ้น ส่วนผู้ทำงานน้อยกว่า 35 ชั่วโมงต่อสัปดาห์มีจำนวน 6.87 ล้านคน หรือร้อยละ 17.7

หากนำมาเปรียบเทียบกับช่วงเวลาเดียวกันกับปี 2553 จะเห็นว่าผู้ที่มีงานทำที่ทำงานน้อยกว่า 35 ชั่วโมงต่อสัปดาห์เพิ่มขึ้น 9.9 แสนคน ผู้ที่ทำงานตั้งแต่ 35 ชั่วโมงขึ้นไปต่อสัปดาห์มีจำนวนเพิ่มขึ้น 2.0 หมื่นคน

**แผนภูมิที่ 4 จำนวนและอัตราการว่างงาน**

รายไตรมาส พ.ศ. 2552 – 2554

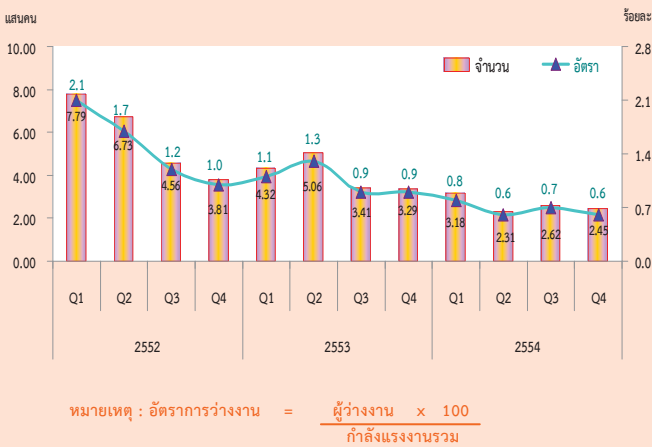

หมายเหตุ : อัตราการว่างงาน =  $\frac{\text{ผู้ว่างงาน} \times 100}{\text{กำลังแรงงานรวม}}$

สำหรับจำนวนผู้ว่างงานในไตรมาสที่ 4 พ.ศ. 2554 มีจำนวนทั้งสิ้น 2.5 แสนคน หรือคิดเป็นอัตราการว่างงานร้อยละ 0.6 ของกำลังแรงงานรวม ถ้าเปรียบเทียบกับช่วงเวลาเดียวกันกับปี 2553 ผู้ว่างงานลดลง 8.4 หมื่นคน (จาก 3.29 แสนคน เป็น 2.45 แสนคน) โดยเป็นผู้ว่างงานในกลุ่มเยาวชน (อายุ 15-24 ปี) 1.08 แสนคน หรือคิดเป็นอัตราการว่างงานร้อยละ 2.2 และอยู่ในกลุ่มของผู้ที่อยู่ในวัยผู้ใหญ่ (อายุ 25 ปีขึ้นไป) 1.37 แสนคน หรือมีอัตราการว่างงานร้อยละ 0.4 หากเปรียบเทียบกับช่วงเวลาเดียวกับปี 2553 พบว่า ผู้ว่างงานในกลุ่มเยาวชน (อายุ 15 – 24 ปี) ลดลง 4.7 หมื่นคน (จาก 1.55 แสนคน เป็น 1.08 แสนคน) ส่วนกลุ่มวัยผู้ใหญ่ (อายุ 25 ปีขึ้นไป) ลดลง 3.8 หมื่นคน (จาก 1.75 แสนคน เป็น 1.37 แสนคน)

**แผนภูมิที่ 5 อัตราการว่างงาน จำแนกตามกลุ่มอายุ**

รายไตรมาส พ.ศ. 2552 – 2554

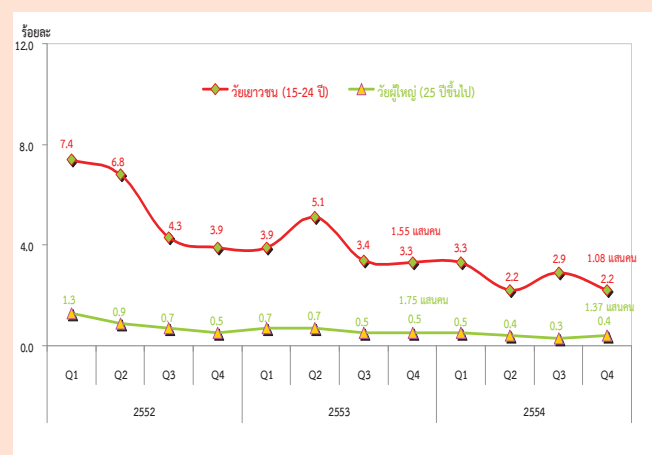

หมายเหตุ : อัตราการว่างงานแต่ละกลุ่มอายุ =  $\frac{\text{ผู้ว่างงาน แต่ละกลุ่มอายุ} \times 100}{\text{กำลังแรงงานรวมแต่ละกลุ่มอายุ}}$

แผนภูมิที่ 6 จำนวนผู้ว่างงาน จำแนกตามประสบการณ์การทำงาน ไตรมาสที่ 4 พ.ศ. 2554

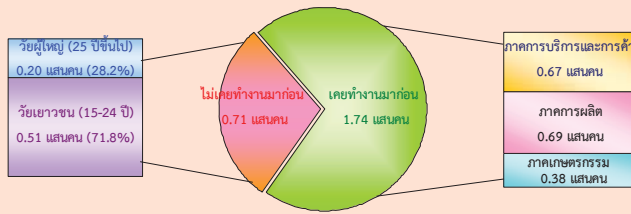

เมื่อพิจารณาผู้ว่างงานตามลักษณะของประสบการณ์จากการทำงานในไตรมาสที่ 4 พ.ศ. 2554 จากจำนวนผู้ว่างงาน 2.45 แสนคน พบว่า กลุ่มแรก เป็นผู้ที่ไม่เคยทำงานมาก่อน 7.1 หมื่นคน โดยอยู่ในวัยเยาวชน (15 - 24 ปี) 5.1 หมื่นคน และวัยผู้ใหญ่ (25 ปีขึ้นไป) 2.0 หมื่นคน อีกกลุ่มหนึ่งเป็นผู้ว่างงานที่เคยทำงานมาก่อน 1.74 แสนคน โดยเป็นผู้ว่างงานจากการทำงานครั้งสุดท้ายในภาคการผลิต 6.9 หมื่นคน ภาคบริการและการค้า 6.7 หมื่นคน และภาคเกษตรกรรม 3.8 หมื่นคน

แผนภูมิที่ 7 เปรียบเทียบจำนวนและอัตราการว่างงาน จำแนกตามระดับการศึกษาที่สำเร็จ ไตรมาสที่ 4 พ.ศ. 2553 กับ 2554

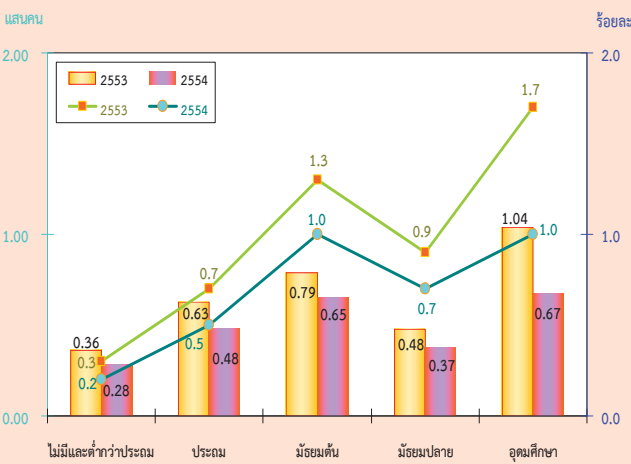

สำหรับการว่างงาน ตามระดับการศึกษาที่สำเร็จในไตรมาสที่ 4 พ.ศ. 2554 พบว่า ผู้ที่จบการศึกษาในระดับอุดมศึกษาว่างงานมากที่สุดจำนวน 6.7 หมื่นคน รองลงมาเป็นผู้มีการศึกษาในระดับมัธยมศึกษาตอนต้น 6.5 หมื่นคน ระดับประถมศึกษา 4.8 หมื่นคน ระดับมัธยมศึกษาตอนปลาย 3.7 หมื่นคน และผู้ไม่มีการศึกษาและต่ำกว่าประถมศึกษา 2.8 หมื่นคน ตามลำดับ

แผนภูมิที่ 8 เปรียบเทียบจำนวนและอัตราการว่างงาน เป็นรายภาค ไตรมาสที่ 4 พ.ศ. 2553 กับ 2554

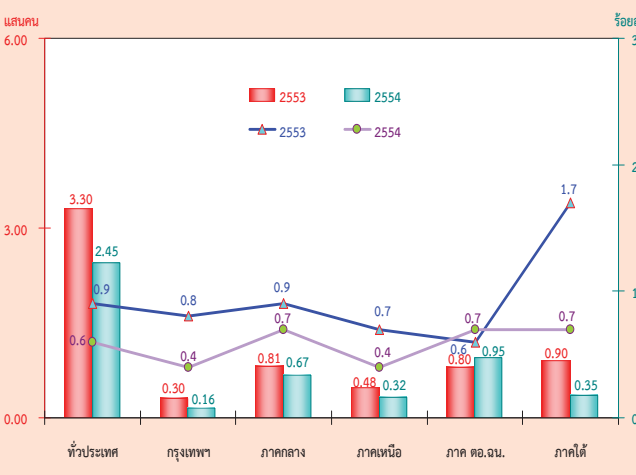

เมื่อเปรียบเทียบจำนวนผู้ว่างงานเป็นรายภาคกับช่วงเวลาเดียวกันกับปี 2553 พบว่า เกือบทุกภาคมีจำนวนผู้ว่างงานลดลง โดยภาคใต้ลดลงมากที่สุดคือ 5.5 หมื่นคน รองลงมาคือ ภาคเหนือ 1.6 หมื่นคน กรุงเทพมหานครและภาคกลางลดลงเท่ากันคือ 1.4 หมื่นคน สำหรับภาคตะวันออกเฉียงเหนือเพิ่มขึ้น 1.5 หมื่นคน หากพิจารณาอัตราการว่างงาน พบว่า ทั่วประเทศลดลงจากร้อยละ 0.9 เป็นร้อยละ 0.6 โดยที่ภาคใต้มีอัตราการว่างงานลดลงมากที่สุด จากร้อยละ 1.7 เป็นร้อยละ 0.7 รองลงมาคือ กรุงเทพมหานคร จากร้อยละ 0.8 เป็นร้อยละ 0.4 ภาคเหนือ จากร้อยละ 0.7 เป็นร้อยละ 0.4 ภาคกลาง จากร้อยละ 0.9 เป็นร้อยละ 0.7 สำหรับภาคตะวันออกเฉียงเหนือเพิ่มขึ้นจากร้อยละ 0.6 เป็นร้อยละ 0.7



# EXECUTIVE SUMMARY

## LABOR FORCE SURVEY IN THE 4<sup>th</sup> QUARTER OF 2011

CHART OF THE NUMBER OF POPULATION BY LABOR FORCE  
THE LABOR FORCE SURVEY , QUARTER 4 : 2011

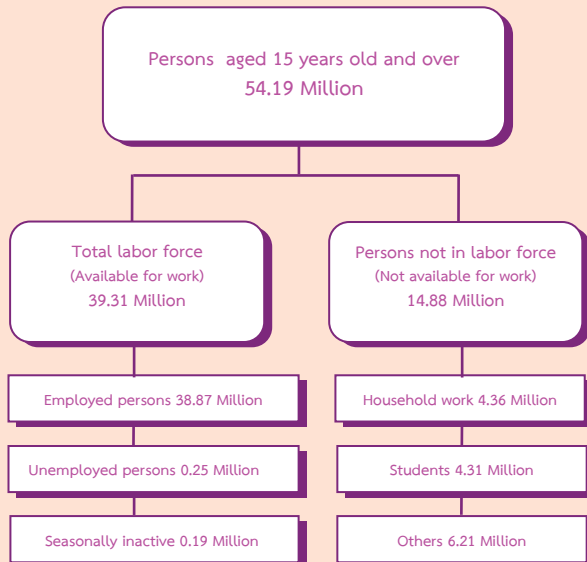

Some major findings of Labor Force Survey in the fourth quarter of 2011, conducted by NSO showed that for people aged 15 years and over of 54.19 million persons, 39.31 million persons were in the labor force (38.87 million persons were employed, 0.25 million persons were unemployed and 0.19 million persons were seasonally inactive labor force) and 14.88 million persons were not in the labor force.

Comparing to the same period of 2010, the number of persons employed increased by 0.36 million persons. (from 38.51 million persons to 38.87 million persons) or about 0.9%. It was found that the number of employed persons in non-agriculture sector increased by 0.52 million persons (from 22.62 million persons to 23.14 million persons). This increment was found in various industries, Public administration about 0.19 million persons, Construction about 50 thousand persons, Wholesale and retail about 20 thousand persons. But Hotel and restaurants decreased about 0.15 million persons, Transport about 0.12 million persons, and Manufacturing about 10 thousand persons. Those in agriculture sector decreased by 0.16 million persons (from 15.89 million persons to 15.73 million persons).

FIGURE 1 COMPARISON OF THE NUMBER OF EMPLOYED PERSONS BETWEEN QUARTER 4 OF 2010 AND 2011 BY INDUSTRY

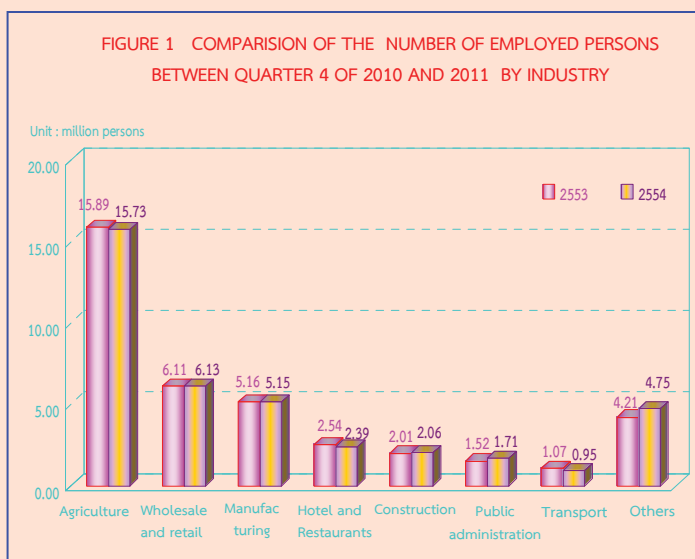
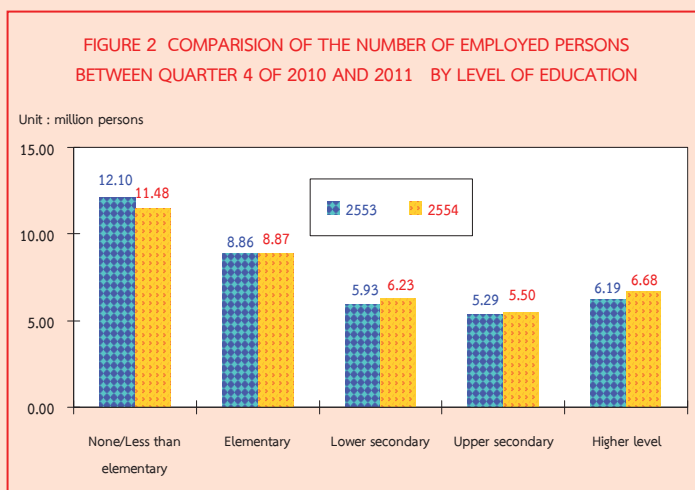
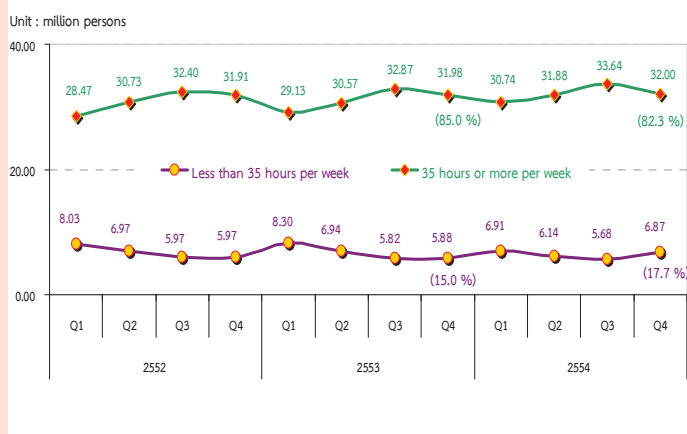

FIGURE 2 COMPARISON OF THE NUMBER OF EMPLOYED PERSONS BETWEEN QUARTER 4 OF 2010 AND 2011 BY LEVEL OF EDUCATION



Comparing the level of educational attainment of the employed persons to the same period of 2010, it was found that the number of employed persons with higher level increased by 0.49 million persons, followed by lower secondary level increased by 0.30 million persons, upper secondary level rose by 0.21 million persons, elementary level increased by 10 thousand persons. But employed persons with no education and less than elementary decreased by 0.62 million persons.

FIGURE 3 THE NUMBER OF EMPLOYED PERSONS



Regarding working hours per week of employed persons in the fourth quarter of 2011, it was showed that about 32.00 million persons or 82.3% of the total employed persons worked more than 35 hours per week. On the other hand, about 6.87 million persons or 17.7% of total employed persons worked less than 35 hours per week.

Comparing to the same period of 2010, the number of employed persons working less than 35 hours per week or part time worker increased about 0.99 million persons and those working more than 35 hours per week which was considered as a full time worker increased about 20 thousand persons.

FIGURE 4 THE NUMBER OF UNEMPLOYED PERSONS AND UNEMPLOYMENT RATE OF 2009 TO 2011

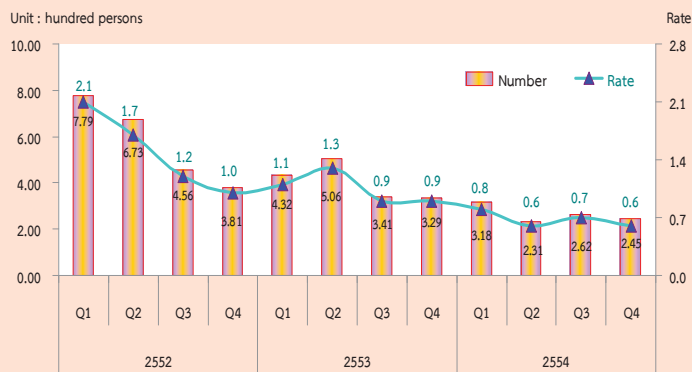

Remark : 
$$\text{Unemployment rate} = \frac{\text{Unemployed persons}}{\text{Total labor force}} \times 100$$

From the 4<sup>th</sup> quarter of 2011, there were 0.25 million persons or 0.6% of the unemployment rate. Comparing to the same period of the last year, the number of unemployed persons decreased by 84 thousand persons (from 0.33 million persons to 0.25 million persons). Considering by age group, there were 0.11 million persons in a youth group (15-24 years old) or 2.2% of the unemployment rate and 0.14 million persons in adult group (25 years and over) or 0.4% of the unemployment rate. Comparing to the same period of 2010, the youth unemployed persons (15-24 years old) decreased by 47 thousand persons (from 0.16 million persons to 0.11 million persons), and the adult group (25 years and over) decreased by 38 thousand persons (from 0.18 million persons to 0.14 million persons).

FIGURE 5 UNEMPLOYMENT RATE OF 2009 TO 2011

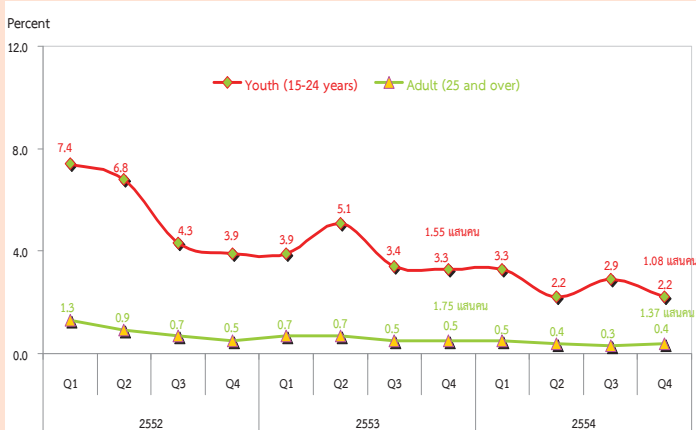

Remark : 
$$\text{Unemployment rates by age group} = \frac{\text{Unemployed persons by age group}}{\text{Total labor force by age group}} \times 100$$

FIGURE 6 NUMBER OF UNEMPLOYED PERSONS BY EXPERIENCE OF WORK QUARTER 4 : 2011

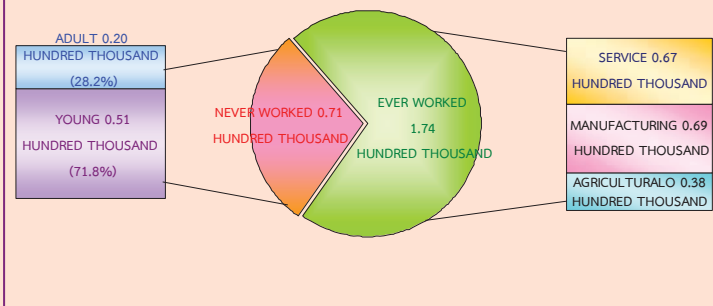

Concerning by experience of work, there were about 0.25 million unemployed persons in the fourth quarter of 2011, of which about 71 thousand persons had never worked. With this number, 51 thousand persons were from the youth group (15-24 years old), and 20 thousand persons from the adult group (25 years and over). About 0.17 million persons had ever worked. There were 69 thousand unemployed persons from the manufacturing sector, 67 thousand persons from the service sector and the least was from the agriculture sector of about 38 thousand persons.

FIGURE 7 COMPARISON OF THE NUMBER AND UNEMPLOYMENT RATES BY LEVEL OF EDUCATION, BETWEEN QUARTER 4 OF 2010 AND 2011

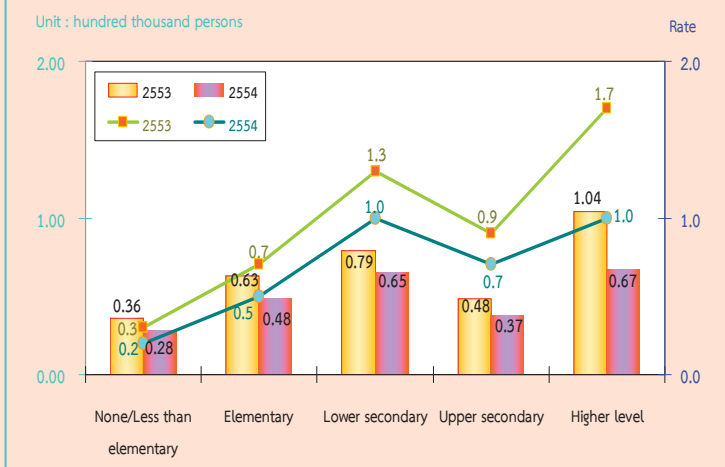

For the level of educational attainment of the unemployed persons, it was showed that the number of unemployed persons with higher level was the highest (67 thousand persons), followed by lower secondary level (65 thousand persons), elementary level (48 thousand persons), upper secondary level (37 thousand persons) and unemployed persons with no education and less than elementary were 28 thousand persons.

FIGURE 8 COMPARISON OF THE NUMBER AND UNEMPLOYMENT RATES BY REGION, BETWEEN QUARTER 4 OF 2010 AND 2011

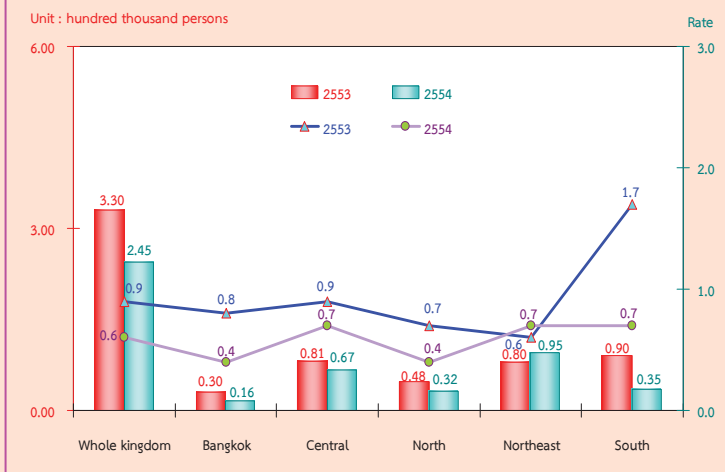

Comparing the number of unemployment by region with the same period of the last year, it was showed that the number of unemployed persons in almost all regions were decreased. The South decreased by 55 thousand persons, followed by the North decreased by 16 thousand persons, Bangkok and the Central decreased by 14 thousand persons. While the Northeast increased by 15 thousand persons.

Concerning unemployment rate, it was showed that the overall unemployment rates decreased from 0.9% to 0.6%. The South decreased from 1.7% to 0.7% followed by, Bangkok (from 0.8% to 0.4%), the North (from 0.7% to 0.4%), the Central (from 0.9% to 0.7%). While the Northeast increased from 0.6% to 0.7%.

## สารบัญแผนภูมิ

- แผนภูมิ 1 จำนวนผู้มีงานทำ จำแนกตามภาค
- แผนภูมิ 2 อัตราการมีส่วนร่วมในกำลังแรงงาน จำแนกตามหมวดอายุ
- แผนภูมิ 3 อัตราการมีส่วนร่วมในกำลังแรงงาน จำแนกตามระดับการศึกษาที่สำเร็จ
- แผนภูมิ 4 ร้อยละของผู้มีงานทำ จำแนกตามสถานภาพการทำงาน
- แผนภูมิ 5 อัตราการว่างงาน จำแนกตามกลุ่มอายุ
- แผนภูมิ 6 อัตราการว่างงาน จำแนกตามระดับการศึกษา
- แผนภูมิ 7 ร้อยละของลูกจ้าง จำแนกตามระดับค่าจ้าง/เงินเดือน

## สารบัญตาราง

- ตาราง ก จำนวนและอัตราร้อยละของประชากร จำแนกตามสถานภาพแรงงาน เพศ และเขตการปกครอง
- ตาราง ข จำนวนและอัตราร้อยละของประชากร จำแนกตามสถานภาพแรงงาน เพศ ภาค และเขตการปกครอง
- ตาราง ค อัตราการมีส่วนร่วมในกำลังแรงงาน จำแนกตามหมวดอายุ เพศ ภาค และเขตการปกครอง
- ตาราง ฅ อัตราการมีส่วนร่วมในกำลังแรงงาน จำแนกตามสถานภาพสมรส เพศ และเขตการปกครอง
- ตาราง ง อัตราการมีส่วนร่วมในกำลังแรงงาน จำแนกตามระดับการศึกษาที่สำเร็จ เพศ และเขตการปกครอง
- ตาราง จ จำนวนและอัตราร้อยละของผู้มีงานทำ จำแนกตามสถานภาพทำงาน ภาค และเขตการปกครอง
- ตาราง ฉ จำนวนและอัตราร้อยละของผู้มีงานทำ จำแนกตามหมวดอุตสาหกรรม ภาค และเขตการปกครอง
- ตาราง ช จำนวนและอัตราร้อยละของผู้มีงานทำ จำแนกตามอาชีพ ภาค และเขตการปกครอง
- ตาราง ซ จำนวนและอัตราร้อยละของผู้มีงานทำ จำแนกตามระดับการศึกษาที่สำเร็จ ภาค และเขตการปกครอง
- ตาราง ฌ อัตราการว่างงาน ในไตรมาสที่ 4 เดือนตุลาคม – ธันวาคม พ.ศ.2554
- ตาราง ญ อัตราการว่างงาน จำแนกตามหมวดอายุ เพศ ภาค และเขตการปกครอง
- ตาราง ฎ อัตราการว่างงาน จำแนกตามระดับการศึกษาที่สำเร็จ เพศ และเขตการปกครอง
- ตาราง ฏ จำนวนและอัตราร้อยละของผู้ว่างงาน จำแนกตามระดับการศึกษาที่สำเร็จ เพศ และเขตการปกครอง
- ตาราง ฐ จำนวนและอัตราร้อยละของผู้มีงานทำ จำแนกตามชั่วโมงทำงานต่อสัปดาห์
- ตาราง ท จำนวนและอัตราร้อยละของลูกจ้าง จำแนกตามระดับค่าจ้าง/เงินเดือน เพศ และเขตการปกครอง
- ตาราง ฒ จำนวนและอัตราร้อยละของลูกจ้าง ภาคเอกชนและภาครัฐบาล ที่ได้รับผลประโยชน์เพิ่มเติมจำแนกตามเพศ และเขตการปกครอง



# บทที่ 1

## บทนำ

### 1. ความเป็นมาและวัตถุประสงค์

สำนักงานสถิติแห่งชาติ ได้ทำการสำรวจภาวะการทำงานของประชากรทั่วประเทศอย่างต่อเนื่องเป็นประจำทุกปี เริ่มตั้งแต่ปี พ.ศ. 2506 โดยในช่วงแรกทำการสำรวจปีละ 2 รอบ และใน พ.ศ. 2527 ถึง พ.ศ. 2540 ได้ทำการสำรวจปีละ 3 รอบ โดยรอบที่ 1 ทำการสำรวจในเดือนกุมภาพันธ์ เป็นช่วงหน้าแล้งนอกฤดูการเกษตร รอบที่ 2 สำรวจในเดือนพฤษภาคม เป็นช่วงที่กำลังแรงงานใหม่ที่เพิ่งสำเร็จการศึกษาเริ่มเข้าสู่ตลาดแรงงาน รอบที่ 3 สำรวจในเดือนสิงหาคม เป็นช่วงฤดูการเกษตร และต่อมาใน พ.ศ. 2541 เป็นต้นมา ได้เพิ่มการสำรวจอีก 1 รอบ รวมเป็น 4 รอบ โดยทำการสำรวจในเดือนพฤศจิกายนของทุกปี ซึ่งเป็นช่วงฤดูการเก็บเกี่ยวผลผลิตทางการเกษตร ทั้งนี้เพื่อเป็นการนำเสนอข้อมูลที่สะท้อนถึงภาวะการมีงานทำ การว่างงานและการประกอบกิจกรรมต่างๆ ของประชากรทั้งประเทศเป็นรายไตรมาสและต่อเนืองครบทุกช่วงเวลาของปี

เนื่องจากความจำเป็นต้องการใช้ข้อมูล เพื่อใช้ในการวางแผนและกำหนดนโยบายในระดับจังหวัดมีมากขึ้น สำนักงานสถิติแห่งชาติจึงได้กำหนดขนาดตัวอย่างเพิ่มขึ้นโดยเริ่มตั้งแต่ พ.ศ. 2537 ทั้งนี้เพื่อให้สามารถนำเสนอข้อมูลในระดับจังหวัดได้ โดยเสนอเฉพาะรอบการสำรวจของเดือนกุมภาพันธ์และเดือนสิงหาคมเท่านั้น การสำรวจรอบที่ 4 ในเดือนพฤศจิกายน พ.ศ. 2541 ซึ่งจัดทำเป็นครั้งแรกได้เสนอผลในระดับจังหวัดด้วยและตั้งแต่ปี พ.ศ. 2542 เป็นต้นมา ผลการสำรวจทั้ง 4 รอบได้เสนอผลในระดับจังหวัด

หลังจากเกิดภาวะวิกฤติทางเศรษฐกิจกลางปี 2540 ความต้องการใช้ข้อมูลเพื่อการวางแผนและกำหนดนโยบายด้านแรงงานมีมากขึ้นและเร่งด่วนขึ้น

ในปี พ.ศ. 2544 จึงได้เริ่มดำเนินการสำรวจเป็นรายเดือนแล้วนำข้อมูล 3 เดือนรวมกันเพื่อเสนอข้อมูลเป็นรายไตรมาส โดยข้อมูลที่สำคัญสามารถนำเสนอในระดับจังหวัด สำหรับข้อมูลของเดือนที่ตรงกับรอบการสำรวจเดิม คือข้อมูลเดือนกุมภาพันธ์ พฤษภาคม และ สิงหาคม ได้จัดทำสรุปผลการสำรวจเฉพาะข้อมูลที่สำคัญเพื่อสามารถเปรียบเทียบกับข้อมูลแต่ละรอบของปีที่ผ่านมาได้ และการสำรวจตั้งแต่เดือนกันยายน พ.ศ.2544 เป็นต้นมา สามารถนำเสนอผลของการสำรวจเป็นรายเดือนทุกเดือนโดยสามารถเสนอผลในระดับภาคเท่านั้นเนื่องจากตัวอย่างไม่มากพอที่จะนำเสนอในระดับย่อยกว่านี้ และในขณะเดียวกันได้มีการปรับอายุผู้อยู่ในกำลังแรงงานจาก 13 ปีขึ้นไปเป็น 15 ปีขึ้นไป เพื่อให้สอดคล้องกับกฎหมายการใช้แรงงานเด็ก ปรับปรุงการจัดจำแนกประเภทของอาชีพ อุตสาหกรรม และสถานภาพการทำงานให้สอดคล้องกับมาตรฐานสากลในปัจจุบันเพื่อให้สามารถเปรียบเทียบข้อมูลกันได้ ปรับเขตการปกครองจากเดิมเขตสุขาภิบาลถูกนำเสนอรวมเป็นนอกเขตเทศบาล มารวมเป็นในเขตเทศบาล เนื่องจากพระราชบัญญัติเปลี่ยนแปลงฐานะของสุขาภิบาลเป็นเทศบาล พ.ศ. 2542

วัตถุประสงค์ที่สำคัญของการสำรวจภาวะการทำงานของประชากรเพื่อประมาณจำนวนและลักษณะของกำลังแรงงานภายในประเทศและในจังหวัดต่าง ๆ ในแต่ละไตรมาสของข้อมูลสถิติที่ได้จากการสำรวจ

1. จำนวนประชากรในวัยทำงาน (อายุ 15 ปีขึ้นไป) และจำนวนประชากรนอกวัยทำงานจำแนกตามเพศ

2. จำนวนประชากรในวัยทำงาน จำแนกตามสถานภาพแรงงาน อายุ เพศ สถานภาพสมรส การศึกษาที่สำเร็จ

3. จำนวนผู้มีงานทำ จำแนกตามลักษณะที่น่าสนใจ เช่น อายุ เพศ การศึกษาที่สำเร็จ อาชีพ อุตสาหกรรม สถานภาพการทำงาน ชั่วโมงทำงาน ค่าจ้าง เงินเดือน และผลประโยชน์อื่น ๆ ที่ได้รับจากการทำงาน

4. จำนวนผู้ว่างงาน จำแนกตามลักษณะบางประการที่น่าสนใจ เช่น ระยะเวลาในการหางานทำงานที่ทำครั้งสุดท้าย สาเหตุการว่างงาน เป็นต้น

## 2. คัมรวม

ประชากรที่อาศัยอยู่ในครัวเรือนส่วนบุคคล และครัวเรือนพิเศษ

## 3. สัปดาห์แห่งการสำรวจ

หมายถึง ระยะเวลา 7 วัน นับจากวันก่อนวันสัมภาษณ์ย้อนหลังไป 7 วัน เช่น วันสัมภาษณ์คือวันที่ 9 กุมภาพันธ์ พ.ศ. 2547 “ ระหว่าง 7 วันก่อนวันสัมภาษณ์ ” คือ ระหว่างวันที่ 2 ถึง วันที่ 8 กุมภาพันธ์ พ.ศ. 2547

## 4. คำอธิบายศัพท์/แนวคิด/คำจำกัดความ

สำนักงานสถิติแห่งชาติ ได้ปรับปรุงแนวคิดและค่านิยมที่ใช้ในการสำรวจภาวะการทำงานของประชากรหลายครั้ง โดยมีวัตถุประสงค์เพื่อให้สอดคล้องกับสภาพที่แท้จริงทางสังคมและเศรษฐกิจของประเทศตลอดจนความต้องการของผู้ใช้ข้อมูล และสอดคล้องกับมาตรฐานสากลขององค์การแรงงานระหว่างประเทศ (ILO) กับองค์การสหประชาชาติ (UN) แนวคิดและค่านิยมที่ใช้ในการสำรวจไตรมาสนี้ได้เริ่มใช้มาตั้งแต่รอบที่ 1 พ.ศ. 2526 มีการปรับปรุงบ้างตามลำดับ และตั้งแต่

ไตรมาสที่ 1 พ.ศ. 2544 ได้กำหนดอายุขั้นต่ำของประชากรวัยทำงานเป็น 15 ปี

## ค่านิยมที่สำคัญ ๆ ที่ใช้ในการสำรวจ มีดังนี้

### ผู้มีงานทำ

**ผู้มีงานทำ** หมายถึง บุคคลที่มีอายุ 15 ปีขึ้นไป และในสัปดาห์แห่งการสำรวจมีลักษณะอย่างหนึ่งอย่างใด ดังต่อไปนี้

1. ได้ทำงานตั้งแต่ 1 ชั่วโมงขึ้นไป โดยได้รับค่าจ้าง เงินเดือน ผลกำไร เงินปันผลค่าตอบแทนที่มีลักษณะอย่างอื่นสำหรับผลงานที่ทำ เป็นเงินสดหรือสิ่งของ

2. ไม่ได้ทำงาน หรือทำงานน้อยกว่า 1 ชั่วโมง แต่เป็นบุคคลที่มีลักษณะอย่างหนึ่งอย่างใด ดังต่อไปนี้ (ซึ่งจะถือว่าเป็น **ผู้ที่ปกติมีงานประจำ**)

2.1 ยังได้รับค่าตอบแทน ค่าจ้าง หรือผลประโยชน์อื่นๆ หรือผลกำไรจากงานหรือธุรกิจ ในระหว่างที่ไม่ได้ทำงาน

2.2 ไม่ได้รับค่าตอบแทน ค่าจ้าง หรือผลประโยชน์อื่น ๆ หรือผลกำไรจากงานหรือธุรกิจ ในระหว่างที่ไม่ได้ทำงาน แต่ยังมีงานหรือธุรกิจที่จะกลับไปทำ

3. ทำงานอย่างน้อย 1 ชั่วโมง โดยไม่ได้รับค่าจ้างในวิสาหกิจหรือไร่นาเกษตรของหัวหน้าครัวเรือนหรือของสมาชิกในครัวเรือน

### ผู้ว่างงาน

**ผู้ว่างงาน** หมายถึง บุคคลที่มีอายุ 15 ปีขึ้นไป และในสัปดาห์แห่งการสำรวจมีลักษณะอย่างหนึ่งอย่างใด ดังต่อไปนี้

1. ไม่ได้ทำงานและไม่มีการประจำ แต่ได้หางาน สมัครงานหรือรอการบรรจุ ในระหว่าง 30 วัน ก่อนวันสัมภาษณ์

2. ไม่ได้ทำงานและไม่มีการประจำ และไม่ได้หางานทำในระหว่าง 30 วันก่อนวันสัมภาษณ์ แต่พร้อมที่จะทำงานในสัปดาห์แห่งการสำรวจ

## กำลังแรงงานปัจจุบัน

**กำลังแรงงานปัจจุบัน** หมายถึง บุคคลที่มีอายุ 15 ปีขึ้นไป ซึ่งในสัปดาห์แห่งการสำรวจมีงานทำหรือว่างงาน ตามคำนิยามที่ได้ระบุข้างต้น

## กำลังแรงงานที่รอฤดูกาล

**กำลังแรงงานที่รอฤดูกาล** หมายถึง บุคคลที่มีอายุ 15 ปีขึ้นไป ในสัปดาห์แห่งการสำรวจเป็นผู้ไม่เข้าข่ายคำนิยามของผู้มีงานทำ หรือผู้ว่างงาน แต่เป็นผู้รอฤดูกาลที่เหมาะสมเพื่อที่จะทำงาน และเป็นบุคคลที่ตามปกติจะทำงานที่ไม่ได้รับสิ่งตอบแทนในไร่นาเกษตร หรือธุรกิจซึ่งทำกิจกรรมตามฤดูกาล โดยมีหัวหน้าครัวเรือน หรือสมาชิกคนอื่น ๆ ในครัวเรือนเป็นเจ้าของหรือผู้ดำเนินการ

## กำลังแรงงานรวม

**กำลังแรงงานรวม** หมายถึง บุคคลทุกคนที่มีอายุ 15 ปีขึ้นไป ในสัปดาห์แห่งการสำรวจเป็นผู้อยู่ในกำลังแรงงานปัจจุบัน หรือเป็นผู้ถูกจัดจำแนกอยู่ในประเภทกำลังแรงงานที่รอฤดูกาลตามคำนิยามที่ได้ระบุข้างต้น

## ผู้ไม่อยู่ในกำลังแรงงาน

**ผู้ไม่อยู่ในกำลังแรงงาน** หมายถึง บุคคลที่ไม่เข้าข่ายคำนิยามของผู้ที่อยู่ในกำลังแรงงานในสัปดาห์แห่งการสำรวจ ซึ่งได้แก่

1. บุคคลซึ่งในสัปดาห์แห่งการสำรวจมีอายุ 15 ปีขึ้นไป แต่ไม่ได้ทำงาน และไม่พร้อมที่จะทำงาน เนื่องจากเป็นผู้ที่

- 1.1 ทำงานบ้าน
- 1.2 เรียนหนังสือ
- 1.3 ยังเด็กเกินไป (มีอายุน้อยกว่า 18 ปี)

หรือชราภาพ (มีอายุเกิน 60 ปี )

1.4 ไม่สามารถทำงานได้ เนื่องจากพิการทางร่างกายหรือจิตใจ หรือเจ็บป่วยเรื้อรัง

1.5 ไม่สมัครใจทำงาน

1.6 ทำงานโดยไม่ได้รับค่าจ้าง ผลกำไรส่วนแบ่ง หรือสิ่งตอบแทนอื่น ๆ ให้แก่บุคคลซึ่งมิได้เป็นสมาชิกในครัวเรือนเดียวกัน

1.7 ทำงานให้แก่องค์กร หรือสถาบันการกุศลต่างๆ โดยไม่ได้รับค่าจ้างผลกำไรส่วนแบ่ง หรือสิ่งตอบแทนอย่างใด

1.8 ไม่พร้อมที่จะทำงาน เนื่องจากเหตุผลอื่น

## งาน

**งาน** หมายถึง กิจกรรมที่ทำที่มีลักษณะอย่างหนึ่งอย่างใด ดังต่อไปนี้

1. กิจกรรมที่ทำแล้วได้รับค่าตอบแทนเป็นเงินหรือสิ่งของ ค่าตอบแทนที่เป็นเงิน อาจจ่ายเป็นรายเดือน รายสัปดาห์ รายวัน หรือรายชิ้น

2. กิจกรรมที่ทำแล้วได้ผลกำไร หรือหวังที่จะได้รับผลกำไร หรือส่วนแบ่งเป็นการตอบแทน

3. กิจกรรมที่ทำให้กับธุรกิจของสมาชิกในครัวเรือน โดยไม่ได้รับค่าจ้างหรือผลกำไรตอบแทนอย่างใดซึ่งสมาชิกในครัวเรือนที่ประกอบธุรกิจนั้นจะมีสถานภาพการทำงาน เป็นประกอบธุรกิจส่วนตัว หรือนายจ้าง

## อาชีพ

**อาชีพ** หมายถึง ประเภทหรือชนิดของงานที่บุคคลนั้นทำอยู่ บุคคลส่วนมากมีอาชีพเดียว สำหรับบุคคลที่ในสัปดาห์แห่งการสำรวจมีอาชีพมากกว่า 1 อาชีพให้นับอาชีพที่มีชั่วโมงทำงานมากที่สุด ถ้าชั่วโมงทำงานแต่ละอาชีพเท่ากันให้นับอาชีพที่มีรายได้มากกว่า ถ้าชั่วโมงทำงานและรายได้ที่ได้รับจากแต่ละอาชีพเท่ากัน ให้นับอาชีพที่ผู้ตอบสัมภาษณ์พอใจมากที่สุด ถ้าผู้ตอบสัมภาษณ์ตอบไม่ได้ให้นับอาชีพที่ได้ทำมานานที่สุด การจัดจำแนกประเภทอาชีพ ตั้งแต่ ไตรมาสที่ 1 พ.ศ. 2554 ใช้ตาม International Standard Classification of Occupation, 2008 (ISCO – 08) ขององค์การแรงงานระหว่างประเทศ (ILO)

ก่อน พ.ศ. 2553 การจัดประเภทอาชีพจำแนกตามความเหมาะสมกับลักษณะอาชีพของประเทศไทย โดยอ้างอิง International Standard Classification of Occupation, 1988 (ISCO – 88)

## อุตสาหกรรม

**อุตสาหกรรม** หมายถึง ประเภทของกิจกรรมทางเศรษฐกิจที่ได้ดำเนินการโดยสถานประกอบการที่บุคคลนั้นกำลังทำงานอยู่ หรือประเภทของธุรกิจซึ่งบุคคลนั้นได้ดำเนินการอยู่ในสัปดาห์แห่งการสำรวจ ถ้าบุคคลหนึ่งมีอาชีพมากกว่าหนึ่งอย่าง ให้บันทึกอุตสาหกรรมตามอาชีพที่บันทึกไว้ การจัดจำแนกประเภทอุตสาหกรรม ตั้งแต่ไตรมาสที่ 1 พ.ศ. 2554 ใช้ตาม Thailand Standard Industrial Classification, (TSIC 2009)

ก่อน พ.ศ. 2553 การจัดประเภทอุตสาหกรรมจำแนกตามความเหมาะสมกับลักษณะอุตสาหกรรมของประเทศไทย โดยอ้างอิง International Standard Industrial Classification, (TSIC : 1989)

## สถานภาพการทำงาน

**สถานภาพการทำงาน** หมายถึง สถานะของบุคคลที่ทำงานในสถานที่ที่ทำงานหรือธุรกิจ แบ่งออกเป็น 5 ประเภท คือ

**1. นายจ้าง** หมายถึง ผู้ประกอบธุรกิจของตนเองเพื่อหวังผลกำไร หรือส่วนแบ่ง และได้จ้างบุคคลอื่นมาทำงานในธุรกิจในฐานะลูกจ้าง

**2. ประกอบธุรกิจส่วนตัวโดยไม่มีลูกจ้าง** หมายถึง ผู้ประกอบธุรกิจของตนเองโดยลำพังผู้เดียว หรืออาจมีบุคคลอื่นมาร่วมกิจการด้วยเพื่อหวังผลกำไร หรือส่วนแบ่งและไม่ได้จ้างลูกจ้างแต่อาจมีสมาชิกในครัวเรือนหรือผู้ฝึกงานมาช่วยทำงานโดยไม่ได้รับค่าจ้าง หรือค่าตอบแทนอย่างอื่นสำหรับงานที่ทำ

**3. ช่วยธุรกิจในครัวเรือนโดยไม่ได้รับค่าจ้าง** หมายถึง ผู้ที่ช่วยทำงานโดยไม่ได้รับค่าจ้างในไร่นาเกษตร หรือในธุรกิจของสมาชิกในครัวเรือน

**4. ลูกจ้าง** หมายถึง ผู้ที่ทำงานโดยได้รับค่าจ้างเป็นรายเดือน รายสัปดาห์ รายวัน รายชิ้น หรือเหมาจ่าย ค่าตอบแทนที่ได้รับจากการทำงาน อาจจะเป็นเงิน หรือสิ่งของ

## ลูกจ้างแบ่งออกเป็น 3 ประเภท

**4.1 ลูกจ้างรัฐบาล** หมายถึง ข้าราชการ พนักงานเทศบาล พนักงานองค์การบริหารส่วนจังหวัด ตลอดจนลูกจ้างประจำ และชั่วคราวของรัฐบาล

**4.2 ลูกจ้างรัฐวิสาหกิจ** หมายถึง ผู้ที่ทำงานให้กับหน่วยงานรัฐวิสาหกิจ

**4.3 ลูกจ้างเอกชน** หมายถึง ผู้ที่ทำงานให้กับเอกชน หรือธุรกิจของเอกชน รวมทั้งผู้ที่รับจ้างทำงานบ้าน

**5. การรวมกลุ่ม** หมายถึง กลุ่มคนที่มาร่วมกันทำงานโดยมีวัตถุประสงค์เพื่อพึ่งตนเอง และช่วยเหลือซึ่งกันและกัน สมาชิกแต่ละคนมีความเท่าเทียมกันในการกำหนดการทำงานทุกขั้นตอนไม่ว่าเป็นการลงทุน การขาย งานอื่นๆ ของกิจการที่ทำ ตลอดจนการแบ่งรายได้ให้แก่สมาชิกตามที่ตกลงกัน (การรวมกลุ่มดังกล่าวอาจจดทะเบียนจัดตั้งในรูปของสหกรณ์หรือไม่ก็ได้)

การจัดจำแนกประเภทสถานภาพการทำงาน ตั้งแต่ไตรมาสที่ 1 พ.ศ. 2544 ใช้ตาม International Classification of Status in Employment, 1993 (ICSE – 93) ขององค์การแรงงานระหว่างประเทศ (ILO) มีสถานภาพการทำงานเพิ่มขึ้นอีก 1 กลุ่มคือ การรวมกลุ่ม (Member of Producers' Cooperative)

## ชั่วโมงทำงาน

**ชั่วโมงทำงาน** หมายถึง จำนวนชั่วโมงทำงานจริงทั้งหมด ในสัปดาห์แห่งการสำรวจ สำหรับบุคคลที่มีอาชีพมากกว่าหนึ่งอาชีพ ชั่วโมงทำงาน หมายถึง ยอดรวมของชั่วโมงทำงานทุกอาชีพ สำหรับผู้ที่มีงานประจำซึ่งไม่ได้ทำงานในสัปดาห์แห่งการสำรวจให้บันทึกจำนวนชั่วโมงเป็น 0 ชั่วโมง

การสำรวจก่อนปี พ.ศ. 2544 ผู้ที่มีงานประจำซึ่งไม่ได้ทำงานในสัปดาห์แห่งการสำรวจ ให้นับจำนวนชั่วโมงทำงานปกติต่อสัปดาห์เป็นชั่วโมงทำงาน

## รายได้ของลูกจ้าง

**รายได้ของลูกจ้าง** หมายถึง รายได้ของผู้ที่มีสถานภาพการทำงานเป็น ลูกจ้าง ที่ได้รับมาจากการทำงานของอาชีพที่ทำในสัปดาห์แห่งการสำรวจ ซึ่งประกอบด้วยค่าจ้างและผลประโยชน์ตอบแทนอื่นๆ สำหรับลูกจ้าง

## ระยะเวลาของการหางานทำ

**ระยะเวลาของการหางานทำ** หมายถึง ระยะเวลาที่ผู้ว่างงานได้ออกหางานทำ ให้นับตั้งแต่วันที่เริ่มหางานทำจนถึงวันสุดท้ายก่อนวันสัมภาษณ์

## คาบการแรงงาน

**คาบการแรงงาน** หมายถึง ระยะเวลาที่พนักงานออกไปสัมภาษณ์บุคคลในครัวเรือนตัวอย่าง ซึ่งโดยปกติเป็นวันที่ 1 - 12 ของทุกเดือน

## ประเภทของครัวเรือนที่อยู่ในขอบข่ายการสำรวจ

ครัวเรือนที่อยู่ในขอบข่ายการสำรวจแบ่งได้เป็น 2 ประเภท คือ

**1. ครัวเรือนส่วนบุคคล** ประกอบด้วย ครัวเรือนหนึ่งคน คือ บุคคลเดียวซึ่งหุงหาอาหารและจัดหาสิ่งอุปโภคบริโภคที่จำเป็นแก่การครองชีพโดยไม่เกี่ยวกับผู้ใดซึ่งอาจพำนักอยู่ในเคหสถานเดียวกันหรือครัวเรือนที่มีบุคคลตั้งแต่สองคนขึ้นไปร่วมกันจัดหา และใช้สิ่งอุปโภคบริโภคที่จำเป็นแก่การครองชีพร่วมกัน ครัวเรือนส่วนบุคคลอาจอาศัยอยู่ในเคหะที่เป็นเรือนไม้ ตึกแถว ห้องแถว ห้องชุด เรือแพ เป็นต้น

**2. ครัวเรือนพิเศษ** ได้แก่ ครัวเรือนซึ่งประกอบด้วย บุคคลหลายคนอยู่กินร่วมกันในหอพัก สถานที่อยู่แห่งหนึ่ง เช่น ที่พักคนงาน หอพักซึ่งไม่ใช่หอพักนักเรียน โดยเฉพาะเพื่อผลประโยชน์ของตนเอง

**ครัวเรือนสถาบัน** ซึ่งหมายถึง บุคคลหลายคนอยู่ร่วมกันในสถานที่อยู่แห่งหนึ่ง เช่น สถานที่กักกัน วัด กรมทหาร โดยไม่แยกที่อยู่เป็นส่วนเฉพาะคนหรือเฉพาะครัวเรือน นักเรียนที่อยู่ประจำที่โรงเรียนหรือในหอพักนักเรียน เป็นต้น **ไม่อยู่ในคัมภรณของการสำรวจนี้**

## ระดับการศึกษาที่สำเร็จ

ได้จำแนกการศึกษาตามระดับการศึกษาที่สำเร็จดังนี้

**1. ไม่มีการศึกษา** หมายถึง บุคคลที่ไม่เคยเข้าศึกษาในโรงเรียน หรือไม่เคยได้รับการศึกษา

**2. ต่ำกว่าประถมศึกษา** หมายถึง บุคคลที่สำเร็จการศึกษาต่ำกว่าชั้นประถมศึกษาปีที่ 6 หรือชั้นประถมศึกษาปีที่ 7 หรือชั้น ม.3 เดิม

**3. สำเร็จประถมศึกษา** หมายถึง บุคคลที่สำเร็จการศึกษาตั้งแต่ชั้นประถมศึกษาปีที่ 6 หรือชั้นประถมศึกษาปีที่ 7 หรือชั้น ม.3 เดิมขึ้นไป แต่ไม่สำเร็จระดับการศึกษาที่สูงกว่า

**4. สำเร็จมัธยมศึกษาตอนต้น** หมายถึง บุคคลที่สำเร็จการศึกษาตั้งแต่ชั้น ม.3 ม.ศ.3 หรือ ม.6 เดิมขึ้นไป แต่ไม่สำเร็จระดับการศึกษาที่สูงกว่า

## 5. สำเร็จมัธยมศึกษาตอนปลาย

**5.1 สายสามัญ** หมายถึง บุคคลที่สำเร็จการศึกษาประเภทสามัญศึกษาตั้งแต่ชั้น ม.6 ม.ศ.5 หรือ ม.8 เดิมขึ้นไป แต่ไม่สำเร็จระดับการศึกษาที่สูงกว่า

**5.2 อาชีวศึกษา** หมายถึง บุคคลที่สำเร็จการศึกษาประเภทอาชีวศึกษาหรือวิชาชีพที่เรียนต่อจากระดับมัธยมศึกษาตอนต้นหรือเทียบเท่า โดยมีหลักสูตรไม่เกิน 3 ปี และไม่สำเร็จระดับการศึกษาที่สูงกว่า

**5.3 วิชาการศึกษา** หมายถึง บุคคลที่สำเร็จการศึกษาประเภทวิชาการศึกษา (การฝึกหัดครู) ในระดับมัธยมศึกษาตอนปลายหรือเทียบเท่าขึ้นไปแต่ไม่สำเร็จระดับการศึกษาที่สูงกว่า

## 6. อุดมศึกษา

**6.1 สายวิชาการ** หมายถึง บุคคลที่สำเร็จการศึกษาประเภทสามัญศึกษาหรือสายวิชาการ โดยได้รับวุฒิปริญญาตรี บัณฑิตปริญญาตรี โท เอก



**6.2 สายวิชาชีพ** หมายถึง บุคคลที่สำเร็จการศึกษาประเภทอาชีวศึกษา หรือสายวิชาชีพที่ได้รับประกาศนียบัตรวิชาชีพชั้นสูง หรือเทียบเท่าอนุปริญญา ปริญญาตรี

**6.3 สายวิชาการศึกษา** หมายถึง บุคคลที่สำเร็จการศึกษาประเภทวิชาการศึกษา และได้รับประกาศนียบัตรระดับอนุปริญญา ปริญญาตรี โท เอก

**7. อาชีวศึกษาระยะสั้น** หมายถึง บุคคลที่สำเร็จการศึกษาหรือการฝึกอบรมประเภทอาชีวศึกษาที่มีหลักสูตรไม่เกิน 1 ปี และได้รับประกาศนียบัตรหรือใบรับรองเมื่อสำเร็จการศึกษา

พื้นความรู้ของผู้เข้าเรียนได้กำหนดให้แตกต่างตามวิชาเฉพาะแต่ละอย่างที่เรียน แต่อย่างต่ำต้องจบประมปีที 4 หรือเทียบเท่า

**8. อื่น ๆ** หมายถึง บุคคลที่สำเร็จการศึกษาที่ไม่สามารถเทียบชั้นได้

## บทที่ 2

### สรุปผลการสำรวจ

รายงานนี้เสนอผลการสำรวจภาวะการมีงานทำของประชากรที่วราขอาณาจักร โดยดำเนินการปฏิบัติงานเก็บรวบรวมข้อมูลระหว่างวันที่ 1 - 12 ของเดือนตุลาคม พฤศจิกายน และธันวาคม พ.ศ. 2554 ซึ่งเป็นการสำรวจไตรมาสที่ 4 ของปี ผลการสำรวจทำให้ทราบถึง ภาวะการมีงานทำ การว่างงาน และลักษณะที่สำคัญบางประการของกำลังแรงงานในประเทศระหว่าง เดือนตุลาคม-ธันวาคม พ.ศ. 2554

อนึ่ง จำนวนประชากร ที่ใช้เป็นฐานในการประมาณผลตามระเบียบวิธีการสุ่มตัวอย่างสำหรับโครงการสำรวจภาวะการทำงานของประชากรตั้งแต่รอบที่ 1 เดือนกุมภาพันธ์ พ.ศ. 2538 เป็นต้นมา นั้น ได้มีการเปลี่ยนแปลงเพื่อให้สอดคล้องกับจำนวนประชากรที่ใช้ในการวางแผนพัฒนาเศรษฐกิจและสังคมแห่งชาติ ซึ่งได้จากการคาดประมาณประชากรของประเทศไทย พ.ศ. 2533-2563 ที่ได้จัดทำขึ้นใหม่โดย สำนักพัฒนาสังคมและคุณภาพชีวิต สำนักงานคณะกรรมการพัฒนาการเศรษฐกิจและสังคมแห่งชาติ เมื่อเดือนพฤษภาคม พ.ศ. 2546

#### 1. ลักษณะของกำลังแรงงาน

ผู้ที่อยู่ในกำลังแรงงาน มีจำนวนทั้งสิ้น 39.3 ล้านคน ซึ่งในจำนวนนี้ส่วนใหญ่อาศัยอยู่นอกเขตเทศบาล คือร้อยละ 66.5 และประมาณร้อยละ 53.9 ของผู้อยู่ในกำลังแรงงานทั้งหมดเป็นชาย

กำลังแรงงานปัจจุบันซึ่งประกอบด้วย ผู้มีงานทำและผู้ที่ไม่พร้อมจะทำงาน มีจำนวนประมาณ 38.9 ล้านคน ต่างจากกำลังแรงงานรวมประมาณ 191,100 คน ซึ่งจำนวนที่แตกต่างนี้เป็นผู้ที่ไม่พร้อมจะทำงาน เนื่องจากโรคฤดูกาล หรือที่เรียกว่ากำลังแรงงานที่รอฤดูกาล

จำนวนผู้ว่างงานมีประมาณ 2.5 แสนคน หรือร้อยละ 0.6 ของกำลังแรงงานปัจจุบัน ในจำนวนนี้เป็นผู้ที่กำลังหางานทำประมาณร้อยละ 0.1 และเป็นผู้ที่ไม่ได้หางานทำแต่พร้อมจะทำงานร้อยละ 0.5

ส่วนผู้ที่ไม่อยู่ในกำลังแรงงาน มีประมาณ 14.9 ล้านคน หรือร้อยละ 27.5 ของผู้ที่มีอายุตั้งแต่ 15 ปีขึ้นไปทั้งหมด ซึ่งประกอบด้วย แม่บ้าน 4.4 ล้านคน นักเรียน 4.3 ล้านคน และเด็ก ขรา หรือป่วย พิการจนไม่สามารถทำงานได้ 4.7 ล้านคน

#### แผนภูมิ 1 จำนวนผู้มีงานทำ จำแนกตามภาค

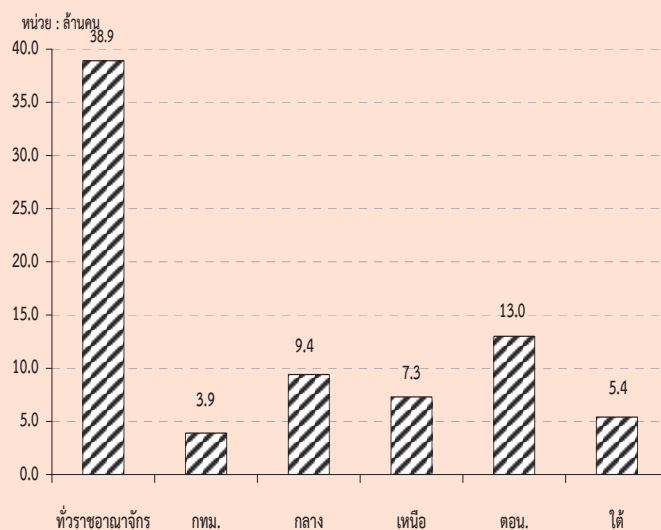

ตาราง ก จำนวนและอัตราร้อยละของประชากร จำแนกตามสถานภาพแรงงาน เพศ และเขตการปกครอง

สถานภาพแรงงาน	ทั่วราชอาณาจักร			ในเขตเทศบาล			นอกเขตเทศบาล		
	รวม	ชาย	หญิง	รวม	ชาย	หญิง	รวม	ชาย	หญิง
จำนวน ('000)									
ประชากรอายุ 15 ปีขึ้นไป	54,195.4	26,332.5	27,862.9	18,779.7	8,881.1	9,898.6	35,415.7	17,451.4	17,964.3
กำลังแรงงานรวม	39,307.2	21,199.7	18,107.5	13,171.6	6,876.9	6,294.7	26,135.6	14,322.8	11,812.8
1.กำลังแรงงานปัจจุบัน	39,116.1	21,102.0	18,014.0	13,158.6	6,869.1	6,289.5	25,957.5	14,232.9	11,724.6
1.1 ผู้มีงานทำ	38,870.2	20,963.0	17,907.2	13,081.0	6,824.1	6,256.9	25,789.2	14,138.8	11,650.4
1) ทำงาน	38,098.0	20,528.3	17,569.7	12,870.8	6,712.8	6,158.0	25,227.2	13,815.5	11,411.7
2) มีงานประจำแต่ไม่ได้ทำงาน	772.2	434.6	337.5	210.1	111.3	98.8	562.0	323.3	238.7
1.2 ผู้ว่างงาน	245.9	139.1	106.8	77.6	45.0	32.6	168.3	94.1	74.2
1) หางานทำ	39.6	17.5	22.1	15.6	9.0	6.6	24.0	8.5	15.5
2) ไม่หางานทำแต่พร้อมที่จะทำงาน	206.3	121.5	84.8	62.0	36.0	26.0	144.3	85.5	58.7
2.กำลังแรงงานที่รอฤดูกาล	191.1	97.7	93.4	13.0	7.7	5.2	178.1	89.9	88.2
ไม่อยู่ในกำลังแรงงานอายุ 15 ปีขึ้นไป	14,888.2	5,132.8	9,755.4	5,608.2	2,004.2	3,603.9	9,280.1	3,128.6	6,151.5
1. ทำงานบ้าน	4,364.6	254.0	4,110.6	1,603.9	106.8	1,497.1	2,760.7	147.2	2,613.6
2. เรียนหนังสือ	4,311.3	2,027.5	2,283.8	1,674.4	775.0	899.3	2,637.0	1,252.4	1,384.5
3. ยังเด็ก ขรา/ไม่สามารถทำงานได้	4,678.5	1,981.1	2,697.4	1,581.7	673.3	908.4	3,096.8	1,307.9	1,789.0
4. อื่น ๆ	1,533.8	870.2	663.6	748.3	449.1	299.2	785.6	421.1	364.4
ร้อยละ									
ประชากรอายุ 15 ปีขึ้นไป	100.0	100.0	100.0	100.0	100.0	100.0	100.0	100.0	100.0
กำลังแรงงานรวม	72.5	80.5	65.0	70.1	77.4	63.6	73.8	82.1	65.8
1.กำลังแรงงานปัจจุบัน	72.2	80.1	64.7	70.1	77.4	63.5	73.3	81.6	65.3
1.1 ผู้มีงานทำ	71.7	79.6	64.3	69.7	76.8	63.2	72.8	81.0	64.9
1) ทำงาน	70.3	78.0	63.1	68.5	75.6	62.2	71.2	79.2	63.5
2) มีงานประจำแต่ไม่ได้ทำงาน	1.4	1.7	1.2	1.1	1.3	1.0	1.6	1.9	1.3
1.2 ผู้ว่างงาน	0.5	0.5	0.4	0.4	0.5	0.3	0.5	0.5	0.4
1) หางานทำ	0.1	0.1	0.1	0.1	0.1	0.1	0.1	0.1	0.1
2) ไม่หางานทำแต่พร้อมที่จะทำงาน	0.4	0.5	0.3	0.3	0.4	0.3	0.4	0.5	0.3
2.กำลังแรงงานที่รอฤดูกาล	0.4	0.4	0.3	0.1	0.1	0.1	0.5	0.5	0.5
ไม่อยู่ในกำลังแรงงานอายุ 15 ปีขึ้นไป	27.5	19.5	35.0	29.9	22.6	36.4	26.2	17.9	34.2
1. ทำงานบ้าน	8.1	1.0	14.8	8.5	1.2	15.1	7.8	0.8	14.6
2. เรียนหนังสือ	8.0	7.7	8.2	8.9	8.7	9.1	7.5	7.2	7.7
3. ยังเด็ก ขรา/ไม่สามารถทำงานได้	8.6	7.5	9.7	8.4	7.6	9.2	8.7	7.5	10.0
4. อื่น ๆ	2.8	3.3	2.4	4.0	5.1	3.0	2.2	2.4	2.0

ตาราง ข จำนวนและอัตราร้อยละของประชากร จำแนกตามสถานภาพแรงงาน เพศ ภาคและเขตการปกครอง

สถานภาพแรงงาน และเพศ	ตัวอาชญากรรม			กรุงเทพมหานคร			กลาง			เหนือ			ตะวันออกเฉียงเหนือ			ใต้		
	รวม	ในเขตฯ	นอกเขตฯ	รวม	ในเขตฯ	นอกเขตฯ	รวม	ในเขตฯ	นอกเขตฯ	รวม	ในเขตฯ	นอกเขตฯ	รวม	ในเขตฯ	นอกเขตฯ	รวม	ในเขตฯ	นอกเขตฯ
	จำนวน ('000)																	
<b>ยอดรวม</b>	<b>54,195.4</b>	<b>18,779.7</b>	<b>35,415.7</b>	<b>5,613.1</b>	<b>4,829.3</b>	<b>8,229.6</b>	<b>10,061.9</b>	<b>2,688.0</b>	<b>7,373.9</b>	<b>18,159.5</b>	<b>3,613.3</b>	<b>14,546.2</b>	<b>7,302.1</b>	<b>2,036.1</b>	<b>5,266.0</b>			
ผู้อยู่ในกำลังแรงงาน	39,307.2	13,171.6	26,135.6	3,880.8	3,467.4	6,008.2	7,343.0	1,878.4	5,464.6	13,215.3	2,485.8	10,729.5	5,392.5	1,459.1	3,933.4			
ผู้ไม่อยู่ในกำลังแรงงานอายุ 15 ปีขึ้นไป	14,888.2	5,608.2	9,280.1	1,732.3	1,362.0	2,221.4	2,718.8	809.5	1,909.3	4,944.2	1,127.5	3,816.7	1,909.6	577.0	1,332.6			
<b>ชาย</b>	<b>26,332.5</b>	<b>8,881.1</b>	<b>17,451.4</b>	<b>2,551.3</b>	<b>2,304.6</b>	<b>3,988.8</b>	<b>4,928.1</b>	<b>1,287.5</b>	<b>3,640.6</b>	<b>8,967.0</b>	<b>1,757.4</b>	<b>7,209.6</b>	<b>3,592.7</b>	<b>980.3</b>	<b>2,612.3</b>			
ผู้อยู่ในกำลังแรงงาน	21,199.7	6,876.9	14,322.8	1,956.3	1,824.5	3,243.9	3,945.7	979.3	2,966.4	7,240.3	1,336.1	5,904.2	2,989.1	780.7	2,208.4			
ผู้ไม่อยู่ในกำลังแรงงานอายุ 15 ปีขึ้นไป	5,132.8	2,004.2	3,128.6	595.1	480.1	745.0	982.4	308.2	674.2	1,726.7	421.3	1,305.5	603.6	199.7	403.9			
<b>หญิง</b>	<b>27,862.9</b>	<b>9,898.6</b>	<b>17,964.3</b>	<b>3,061.7</b>	<b>2,524.8</b>	<b>4,240.7</b>	<b>5,133.7</b>	<b>1,400.5</b>	<b>3,733.3</b>	<b>9,192.5</b>	<b>1,855.9</b>	<b>7,336.6</b>	<b>3,709.4</b>	<b>1,055.8</b>	<b>2,653.7</b>			
ผู้อยู่ในกำลังแรงงาน	18,107.5	6,294.7	11,812.8	1,924.5	1,642.9	2,764.3	3,397.3	899.2	2,498.2	5,975.0	1,149.7	4,825.3	2,403.4	678.4	1,725.0			
ผู้ไม่อยู่ในกำลังแรงงานอายุ 15 ปีขึ้นไป	9,755.4	3,603.9	6,151.5	1,137.2	881.9	1,476.4	1,736.4	501.3	1,235.1	3,217.5	706.2	2,511.3	1,306.1	377.3	928.7			
	ร้อยละ																	
<b>ยอดรวม</b>	<b>100.0</b>	<b>100.0</b>	<b>100.0</b>	<b>100.0</b>	<b>100.0</b>	<b>100.0</b>	<b>100.0</b>	<b>100.0</b>	<b>100.0</b>	<b>100.0</b>	<b>100.0</b>	<b>100.0</b>	<b>100.0</b>	<b>100.0</b>	<b>100.0</b>			
ผู้อยู่ในกำลังแรงงาน	72.5	70.1	73.8	69.1	71.8	73.0	73.0	69.9	74.1	72.8	68.8	73.8	73.9	71.7	74.7			
ผู้ไม่อยู่ในกำลังแรงงานอายุ 15 ปีขึ้นไป	27.5	29.9	26.2	30.9	28.2	27.0	27.0	30.1	25.9	27.2	31.2	26.2	26.2	28.3	25.3			
<b>ชาย</b>	<b>100.0</b>	<b>100.0</b>	<b>100.0</b>	<b>100.0</b>	<b>100.0</b>	<b>100.0</b>	<b>100.0</b>	<b>100.0</b>	<b>100.0</b>	<b>100.0</b>	<b>100.0</b>	<b>100.0</b>	<b>100.0</b>	<b>100.0</b>	<b>100.0</b>			
ผู้อยู่ในกำลังแรงงาน	80.5	77.4	82.1	76.7	79.2	81.3	80.1	76.1	81.5	80.7	76.0	81.9	83.2	79.6	84.5			
ผู้ไม่อยู่ในกำลังแรงงานอายุ 15 ปีขึ้นไป	19.5	22.6	17.9	23.3	20.8	18.7	19.9	23.9	18.5	19.3	24.0	18.1	16.8	20.4	15.5			
<b>หญิง</b>	<b>100.0</b>	<b>100.0</b>	<b>100.0</b>	<b>100.0</b>	<b>100.0</b>	<b>100.0</b>	<b>100.0</b>	<b>100.0</b>	<b>100.0</b>	<b>100.0</b>	<b>100.0</b>	<b>100.0</b>	<b>100.0</b>	<b>100.0</b>	<b>100.0</b>			
ผู้อยู่ในกำลังแรงงาน	65.0	63.6	65.8	62.9	65.1	65.2	66.2	64.2	66.9	65.0	62.0	65.8	64.8	64.3	65.0			
ผู้ไม่อยู่ในกำลังแรงงานอายุ 15 ปีขึ้นไป	35.0	36.4	34.2	37.1	34.9	34.8	33.8	35.8	33.1	35.0	38.1	34.2	35.2	35.7	35.0			

## 2. การมีส่วนร่วมในกำลังแรงงาน

ตาราง ค แสดงอัตราการมีส่วนร่วมในกำลังแรงงาน หรือร้อยละของประชากรที่อยู่ในกำลังแรงงานรวม (รวมกำลังแรงงานที่รอฤดูกาลด้วย) ต่อประชากรที่มีอายุ 15 ปีขึ้นไปทั้งหมด พบว่าการมี

ส่วนร่วมในกำลังแรงงานของประชากรร้อยละ 72.5 โดยผู้ที่อยู่นอกเขตเทศบาลมีอัตราการมีส่วนร่วมในกำลังแรงงานมากกว่าผู้ที่อยู่ในเขตเทศบาลคือร้อยละ 73.8 และร้อยละ 70.1 ตามลำดับ

ตาราง ค อัตราการมีส่วนร่วมในกำลังแรงงาน จำแนกตามหมวดอายุ เพศ ภาค และเขตการปกครอง

(หน่วยเป็นร้อยละ)

หมวดอายุ (ปี)	หัวราชอาณาจักร			กรุงเทพ- มหานคร	ภาคกลาง			ภาคเหนือ			ภาคตะวันออกเฉียงเหนือ			ภาคใต้		
	รวม	ในเขตเทศบาล	นอกเขตเทศบาล		รวม	ในเขตเทศบาล	นอกเขตเทศบาล	รวม	ในเขตเทศบาล	นอกเขตเทศบาล	รวม	ในเขตเทศบาล	นอกเขตเทศบาล	รวม	ในเขตเทศบาล	นอกเขตเทศบาล
ยอดรวม	72.5	70.1	73.8	69.1	72.6	71.8	73.0	73.0	69.9	74.1	72.8	68.8	73.8	73.9	71.7	74.7
15-19	24.1	18.1	26.8	14.7	24.5	20.9	26.5	23.7	12.9	27.6	22.8	18.0	23.9	31.4	24.3	34.1
20-24	69.4	60.0	73.5	47.6	71.2	68.0	72.9	69.7	62.1	72.4	69.6	56.1	73.0	74.3	66.6	77.1
25-29	87.2	88.0	86.8	85.7	87.5	89.4	86.3	89.0	89.4	88.8	86.5	87.3	86.3	87.4	89.3	86.7
30-34	90.0	91.2	89.3	91.4	91.1	92.5	90.2	91.1	91.0	91.1	88.5	89.4	88.3	88.4	90.1	87.8
35-39	91.7	91.7	91.8	92.4	91.0	90.2	91.5	93.1	94.2	92.7	91.9	91.1	92.1	90.4	90.7	90.3
40-49	90.4	88.3	91.5	86.1	88.8	88.3	89.1	92.2	90.0	93.1	91.9	90.0	92.4	90.7	90.2	90.9
50-59	82.4	78.3	84.6	72.2	80.2	77.8	81.5	85.2	82.7	86.1	85.1	83.1	85.6	83.8	82.7	84.2
60 ขึ้นไป	38.3	29.7	42.7	21.8	35.0	30.6	37.3	38.5	34.8	39.9	43.7	33.1	46.3	42.3	35.3	45.0
<b>ชาย</b>	<b>80.5</b>	<b>77.4</b>	<b>82.1</b>	<b>76.7</b>	<b>80.5</b>	<b>79.2</b>	<b>81.3</b>	<b>80.1</b>	<b>76.1</b>	<b>81.5</b>	<b>80.7</b>	<b>76.0</b>	<b>81.9</b>	<b>83.2</b>	<b>79.6</b>	<b>84.5</b>
15-19	31.2	22.9	34.7	19.3	31.2	24.7	34.7	30.1	16.4	34.8	29.6	23.9	30.9	41.0	31.0	44.7
20-24	78.8	67.2	83.8	58.1	79.8	74.6	82.6	76.9	65.9	80.7	80.3	63.6	84.3	83.7	72.6	87.7
25-29	93.7	92.2	94.4	88.4	92.8	94.1	92.1	95.9	94.4	96.5	93.4	91.1	94.0	95.6	95.0	95.8
30-34	95.7	96.3	95.3	95.6	96.3	97.5	95.6	97.5	96.8	97.7	93.9	95.2	93.6	96.7	96.9	96.5
35-39	96.6	96.9	96.4	97.2	96.9	97.1	96.8	96.6	98.0	96.1	95.6	93.9	96.0	97.6	98.8	97.2
40-49	96.4	96.1	96.5	95.5	96.0	96.0	96.0	96.8	95.8	97.1	96.1	96.6	96.0	98.0	97.9	98.1
50-59	91.9	89.1	93.4	85.9	89.8	87.6	91.0	92.8	90.8	93.5	93.8	93.1	94.0	94.6	92.7	95.3
60 ขึ้นไป	49.6	36.8	55.8	25.2	44.8	38.1	48.5	49.0	42.7	51.2	58.1	42.9	61.7	53.9	44.9	57.3
<b>หญิง</b>	<b>65.0</b>	<b>63.6</b>	<b>65.8</b>	<b>62.9</b>	<b>65.1</b>	<b>65.1</b>	<b>65.2</b>	<b>66.2</b>	<b>64.2</b>	<b>66.9</b>	<b>65.0</b>	<b>62.0</b>	<b>65.8</b>	<b>64.8</b>	<b>64.3</b>	<b>65.0</b>
15-19	16.8	13.2	18.4	10.2	17.5	16.9	17.8	17.0	9.4	19.8	15.6	11.9	16.5	21.2	17.4	22.7
20-24	59.5	52.9	62.5	38.5	62.3	61.4	62.8	61.9	58.2	63.3	58.4	48.5	60.9	64.1	60.3	65.5
25-29	80.6	83.9	78.8	83.5	82.2	84.9	80.5	81.6	84.4	80.5	78.9	83.2	77.8	78.9	83.6	77.1
30-34	84.2	86.3	82.8	87.8	85.9	87.7	84.7	84.4	85.1	84.1	82.8	83.4	82.6	80.0	83.4	78.7
35-39	87.1	86.9	87.2	88.4	85.2	83.7	86.2	89.6	90.5	89.3	88.2	88.5	88.2	83.4	83.2	83.5
40-49	84.8	81.3	86.8	78.2	82.1	81.2	82.7	88.0	84.7	89.3	87.9	83.8	89.0	83.6	83.1	83.8
50-59	73.6	68.7	76.4	60.7	71.6	69.2	73.0	78.0	75.4	79.0	76.9	73.9	77.7	73.8	73.7	73.8
60 ขึ้นไป	29.4	24.3	32.1	19.3	27.5	25.1	28.9	30.0	28.6	30.6	32.1	25.4	33.8	33.2	28.1	35.2



## แผนภูมิ 2 อัตราการมีส่วนร่วมในกำลังแรงงาน จำแนกตามหมวดอายุ (ปี)

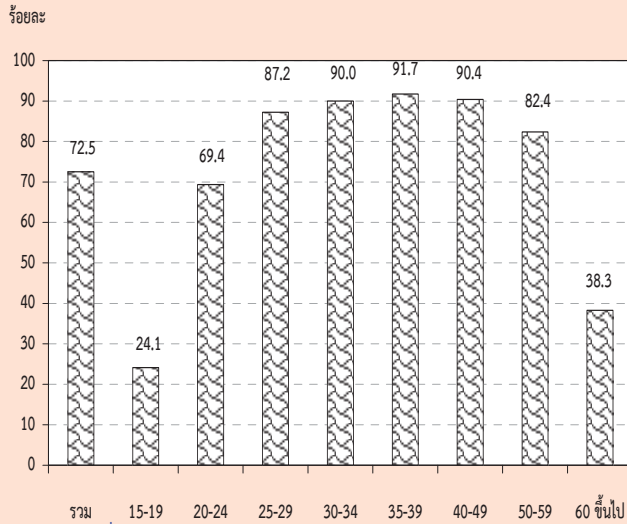

เมื่อพิจารณาตามหมวดอายุพบว่า การมีส่วนร่วมในกำลังแรงงานมีอัตราสูงเกือบทุกหมวดอายุ ยกเว้นเพียงหมวดอายุ 15-19 ปี ซึ่งเป็นหมวดอายุที่อยู่ในวัยเรียนแต่ก็ยังมีโอกาสเป็นผู้มีส่วนร่วมในกำลังแรงงานในฐานะช่วยธุรกิจของครัวเรือนได้ โดยเฉพาะผู้ที่อาศัยอยู่นอกเขตเทศบาลที่ครัวเรือนส่วนใหญ่ประกอบกิจกรรมทางการเกษตร จึงพบว่ามีส่วนร่วมในกำลังแรงงานสูงกว่าผู้ที่อาศัยอยู่ในเขตเทศบาล ซึ่งส่วนใหญ่กำลังเรียนหนังสืออยู่เพียงอย่างเดียว

เมื่อพิจารณาระหว่างเพศพบว่า ชายมีส่วนร่วมในกำลังแรงงานมากกว่าหญิง (ร้อยละ 80.5 และร้อยละ 65.0 ตามลำดับ) นอกจากนี้ในเขตเทศบาลและนอกเขตเทศบาล รวมทั้งภาคต่างๆ มีลักษณะเช่นเดียวกัน

จากตาราง ข เมื่อพิจารณาอัตราการมีส่วนร่วมในกำลังแรงงานกับสถานภาพสมรส พบว่า ผู้ที่มีสถานภาพการหย่า มีส่วนร่วมในกำลังแรงงานสูงที่สุด คือร้อยละ 82.1 ชายที่มีสถานภาพสมรส และหญิงที่มีสถานภาพหย่า มีส่วนร่วมในกำลังแรงงานสูงที่สุด คือร้อยละ 89.2 และร้อยละ 79.9 ตามลำดับ เมื่อพิจารณาตามเขตการปกครองพบว่า ในเขตเทศบาลผู้ที่หย่ามีส่วนร่วมในกำลังแรงงานสูงที่สุดคือร้อยละ 81.8 ชายที่สมสร้อยละ 86.0 และหญิงที่หย่าร้อยละ 80.7 ส่วนนอกเขตเทศบาลผู้ที่สมรส มีส่วนร่วมในกำลังแรงงานสูงที่สุดคือร้อยละ 82.9 ชายที่สมสร้อยละ 90.7 และหญิงที่หย่าร้อยละ 79.3 (ไม่นับรวมกำลังแรงงานที่เคยสมรสแต่ไม่ทราบสถานภาพ ซึ่งมีอยู่เพียงเล็กน้อยของกำลังแรงงานทั้งหมด)

## ตาราง ข อัตราการมีส่วนร่วมในกำลังแรงงาน จำแนกตามสถานภาพสมรส เพศ และเขตการปกครอง

(หน่วยเป็นร้อยละ)

เขตการปกครอง และเพศ	สถานภาพสมรส						
	รวม	โสด	สมรส	หม้าย	หย่า	แยกกันอยู่	เคยสมรสแต่ไม่ทราบ สถานภาพ
ยอดรวม	72.5	60.0	81.4	36.7	82.1	81.1	78.6
ชาย	80.5	65.9	89.2	42.5	85.5	86.5	63.9
หญิง	65.0	52.2	73.9	35.2	79.9	77.5	89.2
ในเขตเทศบาล	70.1	62.2	78.1	34.5	81.8	79.0	77.8
ชาย	77.4	64.8	86.0	36.1	83.8	84.9	55.7
หญิง	63.6	59.6	70.2	34.1	80.7	75.7	90.9
นอกเขตเทศบาล	73.8	58.5	82.9	37.8	82.4	82.7	81.3
ชาย	82.1	66.5	90.7	45.7	86.4	87.6	81.6
หญิง	65.8	45.6	75.5	35.8	79.3	79.0	80.7

เมื่อพิจารณาอัตราการมีส่วนร่วมในกำลังแรงงาน กับระดับการศึกษาที่สำเร็จ จากตาราง พบว่า ผู้ที่เข้าสู่กำลังแรงงานส่วนใหญ่จบการศึกษาในระดับอุดมศึกษา ประถมศึกษา และมัธยมศึกษาตอนปลาย ส่วนผู้ที่จบการศึกษาระดับต่ำกว่า ประถมศึกษา และระดับมัธยมศึกษาตอนต้น มีส่วนร่วมในกำลังแรงงานน้อยกว่า เนื่องจากกำลังแรงงานในส่วนนี้มีโอกาสศึกษาต่อมากกว่าระดับการศึกษาอื่นๆ

ส่วนผู้ที่อาศัยอยู่นอกเขตเทศบาลมีอัตราการมีส่วนร่วมในกำลังแรงงานมากกว่าผู้ที่อาศัยอยู่ในเขตเทศบาลทุกระดับการศึกษา ยกเว้นผู้ที่จบระดับมัธยมศึกษาตอนปลาย สายอาชีวศึกษา ที่ในเขตเทศบาลมีอัตราการมีส่วนร่วมในกำลังแรงงานมากกว่านอกเขตเทศบาล

แผนภูมิ 3 อัตราการมีส่วนร่วมในกำลังแรงงาน จำแนกตามระดับการศึกษาที่สำเร็จ

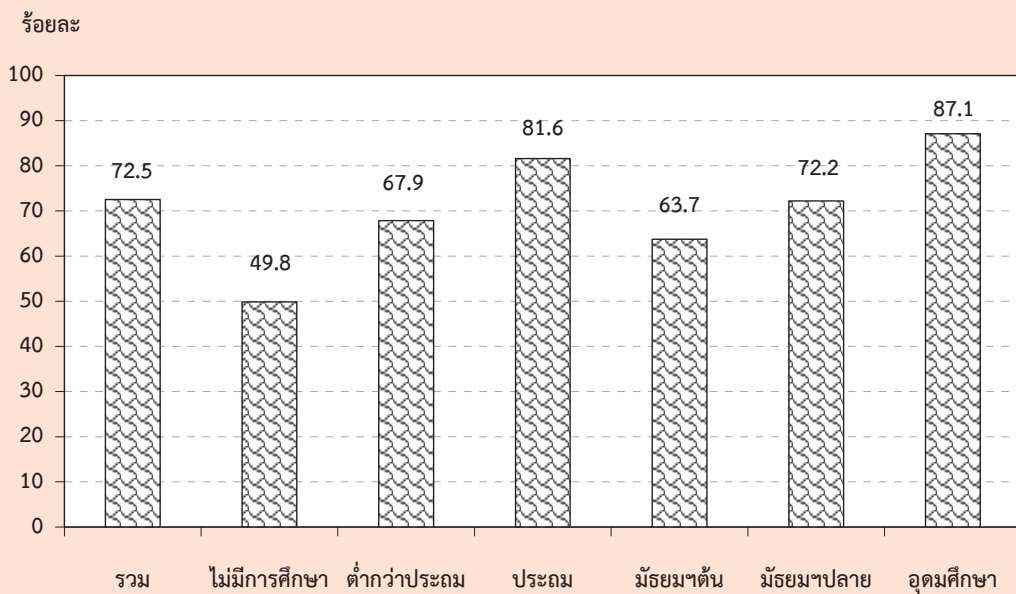

ตาราง ง อัตราการมีส่วนร่วมในกำลังแรงงาน จำแนกตามระดับการศึกษาที่สำเร็จ เพศ และเขตการปกครอง

(หน่วยเป็นร้อยละ)

เขตการปกครอง และเพศ	ระดับการศึกษาที่สำเร็จ												อื่น ๆ <sup>1/</sup>	ไม่ทราบ
	รวม	ไม่มี การศึกษา ศึกษา	ต่ำกว่า ประถม ศึกษา	ประถม ศึกษา	มัธยม ศึกษา ตอนต้น	มัธยมศึกษาตอนปลาย			อุดมศึกษา					
						สาย สามัญศึกษา	สาย อาชีว ศึกษา	สาย วิชาการ ศึกษา	สาย วิชาการ	สาย วิชาชีพ	สาย วิชาการ ศึกษา			
ยอดรวม	72.5	49.8	67.9	81.6	63.7	72.8	70.6	67.4	87.7	87.4	83.3	83.8	72.3	
ชาย	80.5	62.9	77.7	87.8	72.5	82.4	76.2	74.6	90.0	91.5	82.0	94.3	78.2	
หญิง	65.0	42.9	60.1	74.7	53.5	63.1	63.3	60.7	86.0	82.9	84.0	74.1	64.4	
ในเขตเทศบาล	70.1	45.8	60.2	77.5	61.9	65.8	71.9	68.8	85.9	86.6	76.1	83.1	71.1	
ชาย	77.4	60.7	70.7	84.2	69.5	74.8	77.2	78.2	88.4	90.0	76.2	92.7	75.1	
หญิง	63.6	38.5	52.9	70.4	53.4	57.0	64.9	53.7	83.9	83.2	76.0	74.9	65.9	
นอกเขตเทศบาล	73.8	51.3	70.6	83.1	64.6	77.6	69.4	66.5	91.5	88.2	90.2	84.2	76.8	
ชาย	82.1	63.6	80.0	89.0	74.0	87.4	75.2	70.9	93.3	92.9	87.4	95.2	88.6	
หญิง	65.8	44.5	62.9	76.2	53.6	67.4	61.8	63.6	90.2	82.6	91.8	73.5	58.2	

1/ รวมอาชีวศึกษาระยะสั้น

### 3. กำลังแรงงานที่เป็นผู้มีงานทำ

#### 3.1 สถานภาพการทำงาน

ในจำนวนผู้มีงานทำทั้งสิ้นประมาณ 38.9 ล้านคนนั้น ส่วนใหญ่ทำงานในฐานะลูกจ้างร้อยละ 42.7 ในจำนวนนี้ประมาณ 4 ใน 5 เป็นลูกจ้างเอกชน รองลงมาคือ ทำงานส่วนตัวโดยไม่มีลูกจ้างร้อยละ 31.8 ช่วยธุรกิจในครัวเรือนโดยไม่ได้รับค่าจ้างร้อยละ 22.9 นายจ้างร้อยละ 2.5 ส่วนการรวมกลุ่มมีเพียงร้อยละ 0.1 ของผู้มีงานทำทั้งหมด

แผนภูมิ 4 ร้อยละของผู้มีงานทำ จำแนกตามสถานภาพการทำงาน

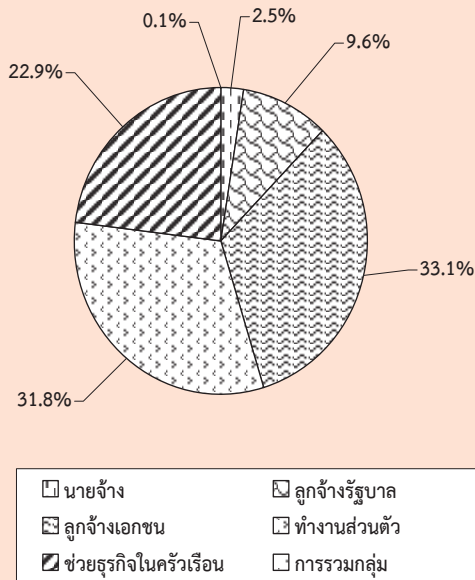

สถานภาพการทำงานของผู้มีงานทำทั้งในเขตเทศบาลและนอกเขตเทศบาลมีลักษณะเช่นเดียวกับภาพรวมคือ ในเขตเทศบาลส่วนใหญ่ทำงานในฐานะลูกจ้างมากถึงร้อยละ 56.4 ในจำนวนนี้เป็นลูกจ้างเอกชนร้อยละ 43.2 และลูกจ้างรัฐบาลร้อยละ 13.2 ส่วนนอกเขตเทศบาลผู้มีงานทำส่วนใหญ่ทำงานในฐานะลูกจ้างร้อยละ 35.6 โดยเป็นลูกจ้างเอกชนร้อยละ 27.9 รองลงมาคือ ทำงานส่วนตัวโดยไม่มีลูกจ้างร้อยละ 26.2 สำหรับในเขตเทศบาล และมีมากถึงร้อยละ 34.7 สำหรับนอกเขตเทศบาล ส่วนผู้ที่ทำงานช่วยธุรกิจในครัวเรือนโดยไม่ได้รับค่าจ้างนั้น ในเขตเทศบาลมีสัดส่วนค่อนข้างต่ำเมื่อเทียบกับ

นอกเขตเทศบาล คือ ร้อยละ 13.6 เทียบกับร้อยละ 27.6 ทั้งนี้เนื่องมาจากความแตกต่างของสภาพทางเศรษฐกิจและสังคม (ตาราง จ)

เมื่อพิจารณาเป็นรายภาค พบว่า ผู้มีงานทำทุกภาครวมทั้งกรุงเทพมหานคร ส่วนใหญ่ทำงานในฐานะลูกจ้าง รองลงมาคือ ทำงานส่วนตัวโดยไม่มีลูกจ้าง (ตาราง จ) ยกเว้น ภาคตะวันออกเฉียงเหนือที่ส่วนใหญ่ทำงานส่วนตัวโดยไม่มีลูกจ้าง

#### 3.2 อุตสาหกรรม

เมื่อพิจารณาอุตสาหกรรมหรือประเภทกิจการของสถานที่ที่ผู้มีงานทำทำอยู่นั้น จากตาราง ข พบว่ามีผู้ทำงานในภาคเกษตรกรรมร้อยละ 40.5 และนอกภาคเกษตรกรรมร้อยละ 59.5 โดยส่วนใหญ่ทำงานในสาขาการขนส่ง การขายปลีก การซ่อมแซมยานยนต์ รถจักรยานยนต์ ร้อยละ 15.8 รองลงมาคือ สาขาการผลิตร้อยละ 13.3 สาขากิจกรรมโรงแรมร้อยละ 6.2 สาขาการก่อสร้างร้อยละ 5.3 สาขาการบริหารราชการ และการป้องกันประเทศ รวมทั้งการประกันสังคมภาคบังคับร้อยละ 4.4 สาขาการศึกษาร้อยละ 3.4 ที่เหลือกระจายอยู่ในสาขาอื่น ๆ

สำหรับในเขตเทศบาลผู้มีงานทำส่วนใหญ่ทำงานนอกภาคเกษตรกรรมคือร้อยละ 90.2 โดยทำงานในสาขาการขนส่ง การขายปลีกฯ มากที่สุดร้อยละ 24.7 รองลงมาคือ สาขาการผลิตร้อยละ 16.8 สาขากิจกรรมโรงแรมและการบริการด้านอาหารร้อยละ 11.9 ในขณะที่นอกเขตเทศบาลผู้มีงานทำส่วนใหญ่ทำงานในภาคเกษตรกรรม ร้อยละ 56.0

เมื่อพิจารณาเป็นรายภาค พบว่า กรุงเทพมหานคร ซึ่งมีลักษณะความเป็นเมืองสูงมีการทำงานนอกภาคเกษตรกรรมสูงที่สุดถึงร้อยละ 99.6 รองลงมาคือภาคกลางร้อยละ 74.5 ภาคใต้ 53.2 ภาคเหนือร้อยละ 50.8ภาคตะวันออกเฉียงเหนือร้อยละ 44.3

**ตาราง จ จำนวนและอัตราร้อยละของผู้มีงานทำ จำแนกตามสถานภาพทำงาน ภาคและเขตการปกครอง**

สถานภาพทำงาน	พระราชอาณาจักร		กรุงเทพมหานคร		ภาคกลาง		ภาคเหนือ		ภาคตะวันออกเฉียงเหนือ		ภาคใต้					
	รวม	ในเขตฯ	นอกเขตฯ	มหานคร	รวม	ในเขตฯ	นอกเขตฯ	รวม	ในเขตฯ	นอกเขตฯ	รวม	ในเขตฯ	นอกเขตฯ			
	จำนวน ('000)															
<b>ยอดรวม</b>	<b>38,870.2</b>	<b>13,081.0</b>	<b>25,789.2</b>	<b>3,864.2</b>	<b>9,395.2</b>	<b>3,439.3</b>	<b>5,955.9</b>	<b>7,284.7</b>	<b>1,864.0</b>	<b>5,420.7</b>	<b>12,970.0</b>	<b>2,463.5</b>	<b>10,506.5</b>	<b>5,356.1</b>	<b>1,449.9</b>	<b>3,906.2</b>
ชายจ้าง	987.9	486.6	501.3	187.5	249.9	98.4	151.5	152.0	60.7	91.3	221.7	72.9	148.8	176.9	67.2	109.7
ลูกจ้างรัฐบาล	3,718.2	1,720.9	1,997.3	361.0	786.4	355.3	431.1	753.4	327.0	426.4	1,363.0	489.5	873.6	454.4	188.2	266.2
ลูกจ้างเอกชน	12,849.2	5,651.0	7,198.3	2,209.8	4,411.1	1,733.6	2,677.6	1,910.0	579.1	1,330.9	2,550.4	603.0	1,947.4	1,768.0	525.5	1,242.5
ทำงานส่วนตัว	12,369.9	3,427.6	8,942.3	801.2	2,455.0	843.1	1,612.0	2,520.9	570.7	1,950.2	4,800.4	768.2	4,032.3	1,792.4	444.5	1,347.9
ช่วยธุรกิจส่วนตัวเรือน	8,904.5	1,780.8	7,123.7	299.2	1,490.4	408.3	1,082.1	1,947.3	325.7	1,621.6	4,005.8	524.3	3,481.5	1,161.8	223.3	938.5
การรวมกลุ่ม	40.5	14.2	26.3	5.6	2.4	0.8	1.6	1.2	0.8	0.4	28.7	5.7	23.0	2.7	1.3	1.5
<b>ยอดรวม</b>	<b>100.0</b>	<b>100.0</b>	<b>100.0</b>	<b>100.0</b>	<b>100.0</b>	<b>100.0</b>	<b>100.0</b>	<b>100.0</b>	<b>100.0</b>	<b>100.0</b>	<b>100.0</b>	<b>100.0</b>	<b>100.0</b>	<b>100.0</b>	<b>100.0</b>	<b>100.0</b>
ชายจ้าง	2.5	3.7	1.9	4.9	2.7	2.9	2.5	2.1	3.3	1.7	1.7	3.0	1.4	3.3	4.6	2.8
ลูกจ้างรัฐบาล	9.6	13.2	7.7	9.3	8.4	10.3	7.2	10.3	17.5	7.9	10.5	19.9	8.3	8.5	13.0	6.8
ลูกจ้างเอกชน	33.1	43.2	27.9	57.2	47.0	50.4	45.0	26.2	31.1	24.6	19.7	24.5	18.5	33.0	36.2	31.8
ทำงานส่วนตัว	31.8	26.2	34.7	20.7	26.1	24.5	27.1	34.6	30.6	36.0	37.0	31.2	38.4	33.5	30.7	34.5
ช่วยธุรกิจส่วนตัวเรือน	22.9	13.6	27.6	7.7	15.9	11.9	18.2	26.7	17.5	29.9	30.9	21.3	33.1	21.7	15.4	24.0
การรวมกลุ่ม	0.1	0.1	0.1	0.2	0.0	0.0	0.0	0.0	0.0	0.0	0.2	0.2	0.2	0.1	0.1	0.0

ตาราง ข จำนวนและอัตราร้อยละของผู้มีงานทำ จำแนกตามหมวดอุตสาหกรรม ภาค และเขตการปกครอง

	ทั่วราชอาณาจักร			ภาคกลาง			ภาคเหนือ			ภาคตะวันออกเฉียงเหนือ			ภาคใต้			
	รวม	ในเขตฯ	นอกเขตฯ	รวม	ในเขตฯ	นอกเขตฯ	รวม	ในเขตฯ	นอกเขตฯ	รวม	ในเขตฯ	นอกเขตฯ	รวม	ในเขตฯ	นอกเขตฯ	
	จำนวน (' 000)															
<b>อุตสาหกรรม</b>	38,870.2	13,081.0	25,789.2	3,864.2	9,395.2	3,439.3	5,955.9	7,284.7	1,864.1	5,420.7	12,970.0	2,463.5	10,506.5	5,356.1	1,449.9	3,906.2
<b>เกษตรกรรม</b>	15,728.6	1,285.2	14,443.4	14.3	2,399.3	226.9	2,172.5	3,583.5	334.8	3,248.8	7,223.7	514.7	6,709.0	2,507.7	194.6	2,313.1
1. เกษตรกรรม การปศุสัตว์ และการประมง	15,728.6	1,285.2	14,443.4	14.3	2,399.3	226.9	2,172.5	3,583.5	334.8	3,248.8	7,223.7	514.7	6,709.0	2,507.7	194.6	2,313.1
<b>นอกภาคเกษตรกรรม</b>	23,141.6	11,795.8	11,345.8	3,849.9	6,995.8	3,212.4	3,783.4	3,701.2	1,529.3	2,171.9	5,746.3	1,948.8	3,797.5	2,848.4	1,255.3	1,593.1
1. การทำเหมืองแร่ และเหมืองหิน	41.0	14.2	26.8	2.8	14.1	4.5	9.7	7.5	1.9	5.6	7.0	1.3	5.7	9.5	3.7	5.8
2. การผลิต	5,149.8	2,200.3	2,949.5	716.2	2,386.9	936.6	1,450.3	626.7	212.8	413.9	1,021.6	215.0	806.7	398.5	119.7	278.7
3. ไฟฟ้า ก๊าซ ไอน้ำ และระบบปรับอากาศ	107.0	50.4	56.7	4.3	37.2	14.3	22.9	20.9	15.1	5.8	29.8	10.0	19.8	14.9	6.7	8.1
4. การจัดหา การจัดการ และการบำบัดน้ำเสีย ของเสีย และสิ่งปฏิกูล	71.8	29.8	42.0	12.7	18.5	4.6	13.9	12.7	4.4	8.2	15.8	4.3	11.5	12.1	3.8	8.3
5. การก่อสร้าง	2,061.7	675.8	1,385.9	202.1	491.7	161.1	330.6	450.7	107.7	343.0	640.8	135.6	505.2	276.4	69.3	207.1
6. การขนส่ง และการขายปลีก การซ่อมแซมยานยนต์ และรถจักรยานยนต์	6,133.8	3,224.5	2,909.3	984.6	1,552.2	770.6	781.6	1,069.8	448.6	621.3	1,592.2	597.8	994.4	935.0	423.0	512.0
7. การขนส่ง และสถานที่เก็บสินค้า	948.3	589.6	358.7	273.1	329.5	162.5	167.0	87.8	40.8	47.0	151.8	57.6	94.3	106.1	55.7	50.4
8. กิจกรรมโรงแรม และการบริการด้านอาหาร	2,390.6	1,557.0	833.6	452.4	731.1	431.2	299.9	351.2	195.2	156.0	461.7	236.8	224.9	394.2	241.5	152.7
9. ข้อมูลข่าวสารและการสื่อสาร	191.8	151.2	40.6	94.8	41.5	26.8	14.7	19.0	10.5	8.5	20.2	12.2	8.0	16.3	6.8	9.4
10. กิจกรรมทางการเงินและการประกันภัย	400.0	289.7	110.3	144.7	97.9	51.1	46.8	66.1	37.4	28.6	58.1	35.6	22.5	33.2	20.8	12.3
11. กิจกรรมอสังหาริมทรัพย์	97.3	81.0	16.3	50.6	30.4	16.7	13.7	4.9	4.9	-	5.6	3.5	2.2	5.8	5.4	0.4
12. กิจกรรมทางวิชาชีพ วิทยาศาสตร์ และเทคนิค	247.8	197.9	50.0	126.9	47.3	33.5	13.8	29.5	16.7	12.8	30.1	13.6	16.5	14.1	7.0	7.0
13. กิจกรรมการบริหารและการบริการสนับสนุน	378.1	283.7	94.4	157.6	122.1	75.4	46.7	37.4	19.4	18.1	32.3	18.9	13.4	28.7	12.4	16.3
14. การบริหารราชการ การป้องกันประเทศ และการประกันสังคมภาคบังคับ	1,712.1	767.5	944.6	167.1	375.8	164.5	211.3	302.2	131.0	171.2	660.3	215.2	445.1	206.8	89.7	117.1
15. การศึกษา	1,314.8	622.6	692.3	131.2	247.2	115.8	131.4	279.9	110.3	169.6	469.6	188.8	280.8	186.9	76.4	110.5
16. กิจกรรมด้านสุขภาพและงานสังคมสงเคราะห์	653.6	340.8	312.8	75.5	143.9	69.9	74.0	149.7	73.6	76.1	202.8	85.1	117.7	81.8	36.7	45.1
17. ศิลปะ ความบันเทิง และนันทนาการ	214.6	98.9	115.7	28.8	78.2	29.8	48.4	30.6	17.1	13.6	55.7	9.5	46.2	21.3	13.7	7.6
18. กิจกรรมบริการด้านอื่น ๆ	744.9	441.8	303.1	128.8	183.3	104.9	78.4	113.2	62.5	50.7	226.5	89.1	137.4	93.2	56.5	36.6
19. กิจกรรมการจ้างงานในครัวเรือนส่วนบุคคล กิจกรรมการผลิตสินค้าและบริการที่ขึ้นเอง เพื่อใช้ในครัวเรือน	249.1	149.6	99.6	76.7	53.7	28.8	24.9	40.9	19.0	21.9	64.3	18.9	45.4	13.7	6.3	7.4
20. กิจกรรมขององค์กรระหว่างประเทศ	2.7	2.4	0.3	1.7	0.1	0.1	-	0.6	0.5	0.1	-	-	-	0.2	-	0.2
21. ไม่ทราบ	30.8	27.2	3.6	17.3	13.3	9.9	3.5	0.2	-	0.2	-	-	-	-	-	-





### 3.3 อาชีพ

ผู้มีส่วนทำส่วนใหญ่ทำงานเป็นผู้ปฏิบัติงานที่มีฝีมือในด้านการเกษตรและการประมงมากที่สุด คือ ร้อยละ 37.4 รองลงมาเป็นผู้ประกอบอาชีพพนักงานบริการและพนักงานในร้านค้าและตลาดร้อยละ 19.2 ผู้ประกอบอาชีพผู้ปฏิบัติงานด้านความสามารถทางฝีมือและธุรกิจการค้าที่เกี่ยวข้องร้อยละ 10.9 ผู้ประกอบอาชีพขั้นพื้นฐานต่างๆ ในด้านการขายและการให้บริการร้อยละ 10.1 นอกนั้นประกอบอาชีพอื่น ๆ (ตาราง ข)

ประเภทหรือชนิดของงานที่ผู้มีส่วนทำในเขตเทศบาลส่วนใหญ่ทำอยู่คือ พนักงานบริการและพนักงานในร้านค้าและตลาดร้อยละ 32.0 รองลงมาคือผู้ปฏิบัติงานด้านความสามารถทางฝีมือและธุรกิจการค้าที่เกี่ยวข้องร้อยละ 13.2 ผู้ปฏิบัติการโรงงานและเครื่องจักรและผู้ปฏิบัติงานด้านการประกอบร้อยละ 10.3 และอาชีพขั้นพื้นฐานต่าง ๆ ในด้านการขายและการให้บริการร้อยละ 9.9 ส่วนผู้มีส่วนทำที่อยู่นอกเขตเทศบาลนั้นส่วนใหญ่เป็นผู้ปฏิบัติงานที่มีฝีมือในด้านการเกษตรและการประมงถึงร้อยละ 51.7 รองลงมาเป็นพนักงานบริการและพนักงานในร้านค้าและตลาด ร้อยละ 12.7 อาชีพขั้นพื้นฐานต่างๆ ในด้านการขายและการให้บริการร้อยละ 10.3 ผู้ปฏิบัติงานด้านความสามารถทางฝีมือและธุรกิจการค้าที่เกี่ยวข้องร้อยละ 9.8

เมื่อพิจารณาเป็นรายภาคพบว่า ผู้มีส่วนทำทุกภาคส่วนใหญ่ประกอบอาชีพด้านการเกษตรและการประมง โดยเฉพาะภาคตะวันออกเฉียงเหนือเป็นผู้ปฏิบัติงานที่มีฝีมือในด้านการเกษตรและการประมงมากที่สุดร้อยละ 53.1 รองลงมาเป็นภาคใต้ร้อยละ 44.9 ภาคเหนือร้อยละ 43.9 ภาคกลางร้อยละ 21.5 สำหรับกรุงเทพมหานคร ส่วนใหญ่ทำงานเป็นพนักงานบริการและพนักงานในร้านค้าและตลาดมากที่สุดร้อยละ 30.0 รองลงมาคือ ผู้ปฏิบัติงานด้านความสามารถทางฝีมือและธุรกิจการค้าที่เกี่ยวข้องร้อยละ 13.4 ผู้ปฏิบัติการโรงงานและเครื่องจักรและผู้ปฏิบัติงานด้านการประกอบร้อยละ 11.0 อาชีพขั้นพื้นฐานต่าง ๆ ในด้านการขายและการให้บริการผู้ประกอบวิชาชีพด้านเทคนิคสาขาต่าง ๆ และอาชีพที่

เกี่ยวข้องเท่ากันคือร้อยละ 9.6 ผู้ประกอบวิชาชีพด้านต่าง ๆ ร้อยละ 8.8 และผู้บัญญัติกฎหมายข้าราชการระดับอาวุโส และผู้จัดการร้อยละ 8.7 นอกนั้นประกอบอาชีพอื่นๆ

### 3.4 การศึกษา

สำหรับระดับการศึกษาที่สำเร็จของผู้มีส่วนทำ (ตาราง ข) พบว่า ผู้มีส่วนทำส่วนใหญ่จบการศึกษาไม่เกินระดับประถมศึกษาและไม่ได้รับการศึกษาเลยสูงถึงร้อยละ 52.4 ส่วนผู้ที่จบการศึกษาระดับมัธยมศึกษาที่มีร้อยละ 30.2 และผู้ที่จบในระดับอุดมศึกษามีร้อยละ 17.2 ที่เหลือเป็นการศึกษาอื่นๆ

ผู้ที่มีงานทำในเขตเทศบาลส่วนใหญ่สำเร็จการศึกษาสูงกว่าระดับประถมศึกษา (ระดับมัธยมศึกษาและระดับอุดมศึกษา) มากกว่านอกเขตเทศบาล (ร้อยละ 62.3 และร้อยละ 39.8 ตามลำดับ) กล่าวคือ ในเขตเทศบาลมีผู้จบการศึกษาไม่เกินระดับประถมศึกษาและไม่ได้รับการศึกษาเพียงร้อยละ 37.3 ผู้ที่จบการศึกษาระดับมัธยมศึกษาร้อยละ 32.4 และระดับอุดมศึกษาร้อยละ 29.9 ขณะที่นอกเขตเทศบาลมีผู้จบการศึกษาไม่เกินระดับประถมศึกษาและไม่ได้รับการศึกษาถึงร้อยละ 60.0 และมีผู้จบการศึกษาระดับมัธยมศึกษาและระดับอุดมศึกษาร้อยละ 29.1 และร้อยละ 10.7 ตามลำดับ

เมื่อเปรียบเทียบระหว่างภาคพบว่า ผู้มีส่วนทำทุกภาคส่วนใหญ่จบการศึกษาไม่เกินระดับประถมศึกษาและไม่มีการศึกษาซึ่งอยู่ในภาคตะวันออกเฉียงเหนือมากที่สุดคือร้อยละ 59.5 รองลงมาเป็นภาคเหนือร้อยละ 57.7 ภาคใต้ร้อยละ 51.1 ภาคกลางร้อยละ 47.7 ส่วนผู้ที่จบระดับมัศึกษามีมากที่สุด ในภาคกลางร้อยละ 34.3 รองลงมาคือ ภาคใต้ร้อยละ 31.9 ภาคตะวันออกเฉียงเหนือร้อยละ 28.2 และภาคเหนือ 27.0 ตามลำดับ ผู้ที่จบสูงกว่าระดับมัศึกษามีมากที่สุด ในภาคกลางร้อยละ 17.7 รองลงมาคือ ภาคใต้ ภาคเหนือ และภาคตะวันออกเฉียงเหนือ ร้อยละ 16.5 15.0 และ 12.2 ตามลำดับ สำหรับกรุงเทพมหานครมีลักษณะเช่นเดียวกับในเขตเทศบาล กล่าวคือ ผู้มีส่วนทำส่วนใหญ่จบการศึกษา

ตาราง ข จำนวนและอัตราร้อยละของผู้มีงานทำ จำแนกตามอาชีพ ภาค และเขตการปกครอง

	อัตราขยายตัว			ภาคกลาง			ภาคเหนือ			ภาคตะวันออกเฉียงเหนือ			ภาคใต้		
	รวม	ในเขตฯ	นอกเขตฯ	รวม	ในเขตฯ	นอกเขตฯ	รวม	ในเขตฯ	นอกเขตฯ	รวม	ในเขตฯ	นอกเขตฯ	รวม	ในเขตฯ	นอกเขตฯ
	จำนวน	ร้อยละ	ร้อยละ	จำนวน	ร้อยละ	ร้อยละ	จำนวน	ร้อยละ	ร้อยละ	จำนวน	ร้อยละ	ร้อยละ	จำนวน	ร้อยละ	ร้อยละ
<b>อาชีพ</b>															
<b>ผู้ว่าราชการจังหวัด</b>															
รวม	1,093.9	632.9	460.9	337.0	113.9	139.1	125.7	52.2	73.5	194.5	87.8	142.0	96.0	42.0	
<b>ยอดรวม</b>	<b>38,870.2</b>	<b>13,081.0</b>	<b>25,789.2</b>	<b>3,864.2</b>	<b>3,439.3</b>	<b>5,955.9</b>	<b>7,284.7</b>	<b>1,864.0</b>	<b>5,420.7</b>	<b>10,506.5</b>	<b>2,463.5</b>	<b>1,449.9</b>	<b>5,356.1</b>	<b>1,449.9</b>	<b>3,906.2</b>
1. ผู้ปฏิบัติงานฝ่ายข้าราชการระดับอาวุโสและผู้จัดการ	1,902.6	1,076.2	826.5	339.4	213.6	213.6	348.9	161.1	187.8	258.3	302.3	102.2	225.0	102.2	122.8
2. ผู้ประกอบวิชาชีพชั้นต้น	1,338.3	844.5	493.8	372.0	206.5	206.5	165.8	97.7	68.1	100.9	150.1	75.3	144.4	75.3	69.1
3. ผู้ประกอบวิชาชีพชั้นต้นเทคนิคสาขาต่างๆ และอาชีพที่เกี่ยวข้อง	1,360.4	776.5	583.9	312.5	206.4	206.4	199.9	93.5	106.5	189.6	109.5	65.8	147.2	65.8	81.4
4. เสรียน	7,448.4	4,186.3	3,262.1	1,158.0	924.6	924.6	1,287.6	593.3	694.4	1,073.7	769.5	584.2	1,153.7	584.2	569.5
5. พนักงานบริการและพนักงานในร้านค้าและตลาด	14,519.2	1,178.8	13,340.4	11.7	1,825.6	1,825.6	3,196.5	302.4	2,894.0	6,393.8	488.7	179.9	2,406.9	179.9	2,227.0
6. ผู้ปฏิบัติงานที่มีฝีมือในด้านการเกษตรและกสิกรรม	4,250.8	1,724.0	2,526.8	516.6	742.3	742.3	780.6	271.3	509.3	927.8	290.6	176.4	523.8	176.4	347.4
7. ผู้ปฏิบัติงานด้านความสามรถทางฝีมือและธุรกิจการค้าที่เกี่ยวข้อง	2,973.0	1,342.2	1,630.8	425.2	885.4	885.4	305.5	102.7	202.9	419.6	137.9	74.7	197.6	74.7	122.9
8. ผู้ปฏิบัติการโรงงานและเครื่องจักรและผู้ปฏิบัติงานด้านการประกอบ	3,933.4	1,290.0	2,643.4	369.6	811.8	811.8	874.3	189.9	684.4	835.1	220.3	149.4	461.6	149.4	312.2
9. อาชีพขั้นพื้นฐานต่างๆ ในด้านการขายและการให้บริการ	50.3	29.7	20.7	22.3	0.7	0.7	-	-	-	20.0	-	-	-	-	-
10. คนงานซึ่งมีได้จำแนกไว้ในหมวดอื่น	100.0	100.0	100.0	100.0	100.0	100.0	100.0	100.0	100.0	100.0	100.0	100.0	100.0	100.0	100.0
<b>ยอดรวม</b>	<b>2.8</b>	<b>4.8</b>	<b>1.8</b>	<b>8.7</b>	<b>2.3</b>	<b>2.3</b>	<b>1.7</b>	<b>2.8</b>	<b>1.4</b>	<b>1.9</b>	<b>3.6</b>	<b>2.9</b>	<b>1.8</b>	<b>2.9</b>	<b>1.4</b>
1. ผู้ปฏิบัติงานฝ่ายข้าราชการระดับอาวุโสและผู้จัดการ	4.9	8.2	3.2	8.8	3.6	3.6	4.8	8.6	3.5	4.3	10.5	2.9	4.2	7.1	3.1
2. ผู้ประกอบวิชาชีพชั้นต้น	3.4	6.5	1.9	9.6	3.5	3.5	2.3	5.2	1.3	4.1	1.4	5.2	2.7	5.2	1.8
3. ผู้ประกอบวิชาชีพชั้นต้นเทคนิคสาขาต่างๆ และอาชีพที่เกี่ยวข้อง	3.5	5.9	2.3	8.1	3.5	3.5	2.7	5.0	2.0	4.5	1.8	4.5	2.8	4.5	2.1
4. เสรียน	19.2	32.0	12.7	30.0	15.5	15.5	17.7	31.8	12.8	31.2	10.2	40.3	21.5	40.3	14.6
5. พนักงานบริการและพนักงานในร้านค้าและตลาด	37.4	9.0	51.7	0.3	30.7	30.7	43.9	16.2	53.4	19.8	60.9	12.4	44.9	12.4	57.0
6. ผู้ปฏิบัติงานที่มีฝีมือในด้านการเกษตรและกสิกรรม	10.9	13.2	9.8	13.4	12.5	12.5	10.7	14.6	9.4	11.8	8.8	12.2	9.8	12.2	8.9
7. ผู้ปฏิบัติงานด้านความสามรถทางฝีมือและธุรกิจการค้าที่เกี่ยวข้อง	7.7	10.3	6.3	11.0	14.9	14.9	4.2	5.5	3.7	5.6	4.0	5.2	3.7	5.2	3.2
8. ผู้ปฏิบัติการโรงงานและเครื่องจักรและผู้ปฏิบัติงานด้านการประกอบ	10.1	9.9	10.3	9.6	13.6	13.6	12.0	10.2	12.6	8.9	8.0	10.3	8.6	10.3	8.0
9. อาชีพขั้นพื้นฐานต่างๆ ในด้านการขายและการให้บริการ	0.1	0.2	0.1	0.6	0.0	0.0	-	-	-	0.2	-	-	-	-	-
10. คนงานซึ่งมีได้จำแนกไว้ในหมวดอื่น	0.1	0.2	0.1	0.6	0.2	0.2	0.1	0.2	0.1	0.2	0.2	0.2	0.2	0.2	0.2

ตาราง ข จำนวนและอัตราร้อยละของผู้มีงานทำ จำแนกตามระดับการศึกษาที่สำเร็จ ภาค และเขตการปกครอง

ระดับการศึกษาที่สำเร็จ	หัวราชอาณาจักร			กรุงเทพฯ- มหานคร		ภาคกลาง		ภาคเหนือ		ภาคตะวันออกเฉียงเหนือ		ภาคใต้				
	รวม	ในเขตฯ		นอกเขตฯ	รวม	ในเขตฯ		นอกเขตฯ	รวม	ในเขตฯ		นอกเขตฯ	รวม	ในเขตฯ		นอกเขตฯ
		รวม	ในเขตฯ			นอกเขตฯ	รวม			ในเขตฯ	นอกเขตฯ			รวม	ในเขตฯ	
<b>ยอดรวม</b>	<b>38,870.2</b>	<b>13,081.0</b>	<b>25,789.2</b>	<b>3,864.2</b>	<b>9,395.2</b>	<b>3,439.3</b>	<b>5,955.9</b>	<b>7,284.7</b>	<b>1,864.0</b>	<b>5,420.7</b>	<b>12,970.0</b>	<b>2,463.5</b>	<b>10,506.5</b>	<b>5,356.1</b>	<b>1,449.9</b>	<b>3,906.2</b>
ไม่มีการศึกษา	1,119.7	271.0	848.8	56.8	275.3	83.2	192.1	434.6	64.7	369.8	129.3	22.3	107.0	223.8	44.0	179.9
ต่ำกว่าประถมศึกษา	10,359.5	2,417.1	7,942.4	533.1	2,280.0	650.4	1,629.6	2,319.0	452.2	1,866.8	3,996.3	530.4	3,465.9	1,231.2	251.1	980.2
ประถมศึกษา	8,868.7	2,183.3	6,685.4	622.1	1,929.1	590.8	1,338.3	1,446.7	248.1	1,198.6	3,592.1	456.6	3,135.4	1,278.7	265.6	1,013.1
มัธยมศึกษาตอนต้น	6,233.6	2,037.9	4,195.6	555.4	1,735.7	654.3	1,081.3	1,027.0	249.0	778.0	2,025.6	349.9	1,675.7	889.9	229.3	660.6
มัธยมศึกษาตอนปลาย	5,501.2	2,192.6	3,308.6	621.5	1,481.7	600.9	880.8	941.5	302.4	639.1	1,638.2	414.5	1,223.7	818.4	253.3	565.1
- สายสามัญ	4,139.0	1,518.3	2,620.6	398.1	1,048.9	407.8	641.1	739.0	222.7	516.3	1,337.2	318.5	1,018.7	615.8	171.2	444.6
- สายอาชีพศึกษา	1,324.2	659.2	665.0	222.6	419.4	187.8	231.6	196.7	77.9	118.8	289.2	91.1	198.0	196.4	79.8	116.5
- สายวิชาการศึกษา	38.1	15.0	23.1	0.9	13.5	5.2	8.2	5.7	1.8	3.9	11.8	4.9	7.0	6.2	2.2	4.0
อุดมศึกษา	6,682.1	3,912.9	2,769.2	1,457.0	1,660.9	840.4	820.5	1,095.2	535.9	559.3	1,584.6	689.6	895.1	884.4	390.0	494.4
- สายวิชาการ	3,834.2	2,527.8	1,306.3	1,125.4	895.5	488.4	407.1	569.4	311.0	258.4	789.2	384.3	404.9	454.7	218.7	236.0
- สายวิชาชีพ	2,067.0	1,037.6	1,029.4	288.7	608.1	282.4	325.7	371.8	156.1	215.7	476.3	184.8	291.5	322.0	125.5	196.5
- สายวิชาการศึกษา	781.0	347.5	433.5	42.9	157.4	69.7	87.7	153.9	68.8	85.1	319.2	120.5	198.7	107.7	45.7	62.0
อื่นๆ <sup>1/</sup>	37.0	13.3	23.7	-	9.3	1.7	7.6	20.7	11.5	9.2	0.1	0.1	-	7.0	0.1	6.9
ไม่ทราบ	68.5	52.9	15.6	18.3	23.2	17.5	5.7	0.2	0.2	-	3.9	0.2	3.7	22.8	16.6	6.1
<b>ยอดรวม</b>	<b>100.0</b>	<b>100.0</b>	<b>100.0</b>	<b>100.0</b>	<b>100.0</b>	<b>100.0</b>	<b>100.0</b>	<b>100.0</b>	<b>100.0</b>	<b>100.0</b>	<b>100.0</b>	<b>100.0</b>	<b>100.0</b>	<b>100.0</b>	<b>100.0</b>	<b>100.0</b>
ไม่มีการศึกษา	2.9	2.1	3.3	1.5	2.9	2.4	3.2	6.0	3.5	6.8	1.0	0.9	1.0	4.2	3.0	4.6
ต่ำกว่าประถมศึกษา	26.7	18.5	30.8	13.8	24.3	18.9	27.4	31.8	24.3	34.4	30.8	21.5	35.0	23.0	17.3	25.1
ประถมศึกษา	22.8	16.7	25.9	16.1	20.5	17.2	22.5	19.9	13.3	22.1	27.7	18.5	29.8	23.9	18.3	25.9
มัธยมศึกษาตอนต้น	16.0	15.6	16.3	14.4	18.5	19.0	18.2	14.1	13.4	14.4	15.6	14.2	16.0	16.6	15.8	16.9
มัธยมศึกษาตอนปลาย	14.2	16.8	12.8	16.1	15.8	17.5	14.8	12.9	16.2	11.8	12.6	16.8	11.7	15.3	17.5	14.5
- สายสามัญ	10.7	11.6	10.2	10.3	11.2	11.9	10.8	10.2	12.0	9.5	10.3	12.9	9.7	11.5	11.8	11.4
- สายอาชีพศึกษา	3.4	5.0	2.6	5.8	4.5	5.5	3.9	2.7	4.2	2.2	2.2	3.7	1.9	3.7	5.5	3.0
- สายวิชาการศึกษา	0.1	0.1	0.1	0.0	0.1	0.2	0.1	0.1	0.1	0.1	0.1	0.2	0.1	0.1	0.2	0.1
อุดมศึกษา	17.2	29.9	10.7	37.7	17.7	24.4	13.8	15.0	28.8	10.3	12.2	28.0	8.5	16.5	26.9	12.7
- สายวิชาการ	9.9	19.3	5.1	29.1	9.5	14.2	6.8	7.8	16.7	4.8	6.1	15.6	3.9	8.5	15.1	6.0
- สายวิชาชีพ	5.3	7.9	4.0	7.5	6.5	8.2	5.5	5.1	8.4	4.0	3.7	7.5	2.8	6.0	8.7	5.0
- สายวิชาการศึกษา	2.0	2.7	1.7	1.1	1.7	2.0	1.5	2.1	3.7	1.6	2.5	4.9	1.9	2.0	3.2	1.6
อื่นๆ <sup>1/</sup>	0.1	0.1	0.1	-	0.1	0.1	0.1	0.3	0.6	0.2	-	-	-	0.1	0.0	0.2
ไม่ทราบ	0.2	0.4	0.1	0.5	0.3	0.5	0.1	-	0.0	-	0.0	0.0	0.0	0.4	1.2	0.2

1/ รวมอาชีพระยะสั้น

สูงกว่าระดับประถมศึกษาประมาณร้อยละ 68.2 โดยเฉพาะผู้ที่จบระดับอุดมศึกษามีถึงร้อยละ 37.7

#### 4. การว่างงาน

อัตราการว่างงาน คือ อัตราส่วนของผู้ว่างงาน ต่อผู้อยู่ในกำลังแรงงาน แสดงเป็นค่าร้อยละ ดังนั้น อัตราดังกล่าว จึงขึ้นอยู่กับนิยามของผู้ว่างงาน และนิยามของผู้อยู่ในกำลังแรงงานที่ใช้ เนื่องจากมีการเปลี่ยนนิยามของผู้ว่างงานครั้งสำคัญตั้งแต่การสำรวจรอบเดือนสิงหาคม 2525 เป็นต้นมา โดยรวมกลุ่มผู้ที่ไม่ได้หางานทำแต่พร้อมจะทำงานเข้ามาเป็น ผู้ว่างงานด้วย และการจัดจำแนกผู้อยู่ในกำลัง

แรงงานก็มีการเปลี่ยนแปลงเช่นกัน โดยรวมกำลังแรงงานที่รอฤดูกาลเข้าไว้กับกำลังแรงงานรวม แต่แยกต่างหากจากกำลังแรงงานปัจจุบัน ดังนั้นในการคำนวณอัตราการว่างงาน จึงได้คำนวณไว้สำหรับผู้ว่างงานและผู้อยู่ในกำลังแรงงานตามนิยามใหม่และเก่า เพื่อประโยชน์ในการเปรียบเทียบซึ่งได้แสดงไว้ใน ตาราง ฅ

โดยปกติแล้วอัตราการว่างงานที่คำนวณจากกำลังแรงงานรวมและกำลังแรงงานปัจจุบันจะมีค่าใกล้เคียงกันในการสำรวจรอบในฤดูกาลเกษตร แต่จะแตกต่างกันในการสำรวจรอบนอกฤดูกาลเกษตร

#### ตาราง ฅ อัตราการว่างงาน ในไตรมาสที่ 4 เดือนตุลาคม-ธันวาคม พ.ศ. 2554

(หน่วยเป็นร้อยละ)

กำลังแรงงาน	ผู้ที่กำลังหางานทำ	ผู้ที่พร้อมที่จะทำงานทั้งหมด (ผู้ว่างงานทั้งหมด)
กำลังแรงงานปัจจุบัน	0.1	0.6
กำลังแรงงานรวม	0.1	0.6

ไตรมาสนี้ อัตราการว่างงานที่วัดจากกำลังแรงงานรวมมีค่าประมาณร้อยละ 0.6 เมื่อวัดจากผู้ว่างงานทั้งหมด (ผู้พร้อมทำงาน) ในขณะที่ผู้ว่างงานเปิดเผยซึ่งได้แก่ ผู้ที่หางานทำมีประมาณร้อยละ 0.1 โดยทั่วไปแล้วไม่ว่าจะวัดการว่างงานด้วยวิธีใดก็ตาม จำนวนผู้ว่างงานช่วงนอกฤดูกาลเกษตรจะมากกว่าจำนวนผู้ว่างงานในช่วงฤดูกาลเกษตร ทั้งจำนวนผู้ว่างงานที่หางานทำ และจำนวนผู้ว่างงานที่ไม่หางานทำแต่พร้อมที่จะทำงาน

เมื่อพิจารณาตามหมวดอายุพบว่า โดยภาพรวมกลุ่มที่เริ่มเข้าสู่ตลาดแรงงานหรือกลุ่มผู้ที่มีอายุ 15-29 ปี มีอัตราการว่างงานค่อนข้างสูง และสูงมากในกลุ่มอายุ 15-24 ปี (ทั้งชายและหญิง) โดยเฉพาะอย่างยิ่งในกลุ่มอายุ 20-24 ปี มีอัตราการว่างงานสูงสุด (ร้อยละ 2.3) ซึ่งสะท้อนให้เห็นถึงปัญหาการว่างงานของคนรุ่นใหม่ที่มีการศึกษาในระดับกลางและระดับสูง

เนื่องจากส่วนหนึ่งเป็นผู้ที่จบการศึกษา ระดับอุดมศึกษาหรือเทียบเท่าที่เริ่มเข้าสู่ตลาดแรงงาน เมื่อเปรียบเทียบระหว่างเพศ พบว่า ชายมีอัตราการว่างงาน ร้อยละ 0.7 และหญิงมีอัตราการว่างงาน ร้อยละ 0.6 เมื่อพิจารณาตามเขตการปกครองพบว่า ในเขตเทศบาลและนอกเขตเทศบาลมีอัตราการว่างงานเท่ากันคือ ร้อยละ 0.6 เมื่อพิจารณาเป็นรายภาคพบว่า ทุกภาคมีลักษณะเช่นเดียวกับภาพรวมคือ มีอัตราการว่างงานค่อนข้างสูงในกลุ่มอายุ 15-29 ปี ภาคกลาง ภาคตะวันออกเฉียงเหนือและภาคใต้มีอัตราการว่างงานสูงที่สุดคือ ร้อยละ 0.7 รองลงมาคือ กรุงเทพมหานครและภาคเหนือ มีอัตราการว่างงานน้อยที่สุดคือร้อยละ 0.4 (ตาราง ญ)

### แผนภูมิ 5 อัตราการว่างงาน จำแนกตามกลุ่มอายุ

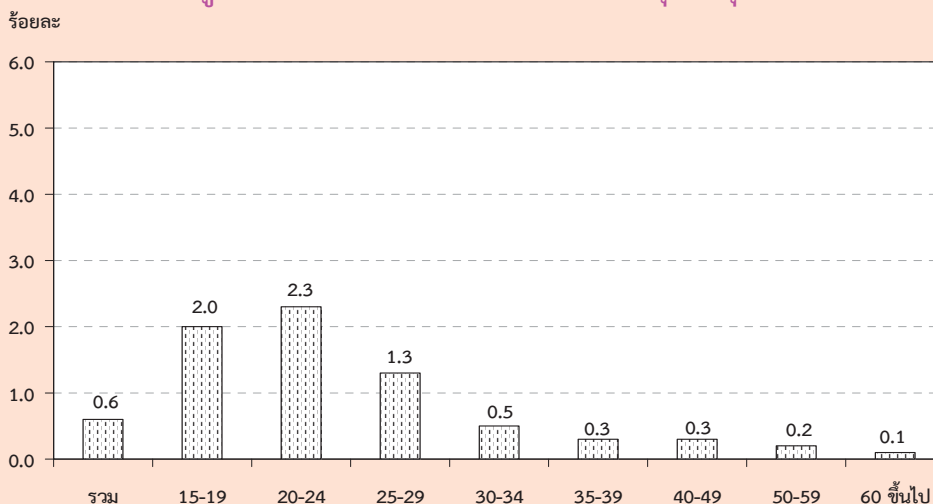

### ตาราง ๕ อัตราการว่างงาน จำแนกตามหมวดอายุ เพศ ภาค และเขตการปกครอง

(หน่วยเป็นร้อยละ)

เพศ และ หมวดอายุ(ปี)	ทั่วราชอาณาจักร			กรุงเทพ มหานคร	ภาคกลาง			ภาคเหนือ			ภาคตะวันออกเฉียงเหนือ			ภาคใต้		
	รวม	ในเขตฯ	นอกเขตฯ	รวม	ในเขตฯ	นอกเขตฯ	รวม	ในเขตฯ	นอกเขตฯ	รวม	ในเขตฯ	นอกเขตฯ	รวม	ในเขตฯ	นอกเขตฯ	
<b>ยอดรวม</b>	0.6	0.6	0.6	0.4	0.7	0.7	0.7	0.4	0.6	0.4	0.7	0.6	0.7	0.7	0.6	0.7
15-19	2.0	2.8	1.7	4.3	2.7	2.0	3.0	0.4	1.4	0.2	1.7	3.5	1.4	2.6	2.7	2.6
20-24	2.3	2.5	2.2	2.4	2.3	2.2	2.4	1.6	3.4	1.0	2.8	2.3	2.8	2.1	2.5	1.9
25-29	1.3	1.3	1.3	1.1	1.2	1.3	1.1	1.2	1.5	1.0	1.5	1.4	1.5	1.3	1.0	1.5
30-34	0.5	0.4	0.5	0.3	0.8	0.8	0.9	0.5	0.7	0.5	0.4	0.1	0.4	0.2	0.2	0.2
35-39	0.3	0.3	0.3	0.2	0.3	0.4	0.3	0.0	0.0	0.0	0.4	0.6	0.4	0.2	0.3	0.2
40-49	0.3	0.3	0.2	0.2	0.3	0.6	0.2	0.2	0.2	0.2	0.3	0.2	0.3	0.2	0.1	0.3
50-59	0.2	0.1	0.2	0.2	0.2	0.1	0.2	0.2	0.1	0.2	0.2	0.1	0.2	0.1	0.1	0.1
60 ขึ้นไป	0.1	0.0	0.2	-	0.2	0.1	0.2	0.2	0.1	0.2	0.1	-	0.2	0.1	-	0.1
<b>ชาย</b>	0.7	0.7	0.7	0.3	0.8	0.9	0.8	0.4	0.7	0.3	0.8	0.8	0.8	0.5	0.7	0.5
15-19	2.3	3.3	2.1	4.6	3.4	2.5	3.7	0.5	1.1	0.3	1.9	4.5	1.4	3.1	2.8	3.1
20-24	2.5	2.5	2.5	1.6	2.2	2.4	2.1	1.6	3.8	0.9	3.7	2.2	4.0	1.7	2.9	1.3
25-29	0.9	1.1	0.8	0.9	1.4	1.1	1.5	0.7	0.9	0.6	0.8	1.4	0.6	0.7	1.0	0.6
30-34	0.6	0.4	0.7	-	1.2	1.0	1.2	0.7	1.0	0.6	0.7	0.1	0.8	0.1	0.2	0.0
35-39	0.3	0.5	0.2	0.2	0.4	0.6	0.3	0.0	0.1	-	0.4	1.0	0.3	0.1	0.5	-
40-49	0.3	0.4	0.2	0.2	0.5	0.9	0.2	0.1	0.3	0.1	0.3	0.3	0.3	0.1	-	0.2
50-59	0.1	0.1	0.1	-	0.2	0.1	0.2	0.2	0.1	0.2	0.1	0.1	0.1	0.1	0.2	-
60 ขึ้นไป	0.1	0.0	0.1	-	0.1	0.0	0.1	0.1	0.1	0.1	0.1	-	0.1	-	-	-

## ตาราง ฎ อัตราการว่างงาน จำแนกตามหมวดอายุ เพศ ภาค และเขตการปกครอง (ต่อ)

เพศ และ หมวดอายุ(ปี)	ทั่วราชอาณาจักร			กรุงเทพ	ภาคกลาง			ภาคเหนือ			ภาคตะวันออกเฉียงเหนือ			ภาคใต้		
	รวม	ในเขตฯ	นอกเขตฯ	มหานคร	รวม	ในเขตฯ	นอกเขตฯ	รวม	ในเขตฯ	นอกเขตฯ	รวม	ในเขตฯ	นอกเขตฯ	รวม	ในเขตฯ	นอกเขตฯ
หญิง	0.6	0.5	0.6	0.5	0.6	0.5	0.6	0.5	0.6	0.4	0.6	0.5	0.7	0.8	0.5	0.9
15-19	1.4	2.0	1.1	3.8	1.5	1.2	1.6	0.3	2.0	-	1.3	1.5	1.3	1.8	2.5	1.5
20-24	2.0	2.5	1.8	3.6	2.5	2.1	2.7	1.7	3.0	1.2	1.4	2.4	1.2	2.5	2.0	2.7
25-29	1.8	1.4	2.0	1.2	1.0	1.5	0.7	1.8	2.3	1.6	2.4	1.4	2.7	2.1	0.9	2.6
30-34	0.3	0.4	0.2	0.5	0.5	0.5	0.4	0.3	0.5	0.3	0.0	0.0	-	0.3	0.2	0.4
35-39	0.3	0.1	0.4	0.1	0.2	0.2	0.2	0.1	0.0	0.1	0.5	0.2	0.6	0.3	0.1	0.4
40-49	0.2	0.2	0.3	0.2	0.2	0.2	0.2	0.2	0.0	0.3	0.3	0.2	0.3	0.4	0.2	0.5
50-59	0.2	0.1	0.2	0.4	0.2	0.0	0.3	0.1	0.1	0.2	0.2	0.0	0.2	0.1	-	0.2
60 ขึ้นไป	0.2	0.0	0.3	-	0.3	0.1	0.4	0.2	0.1	0.3	0.2	-	0.2	0.2	-	0.2

เมื่อพิจารณาถึงระดับการศึกษาที่สำเร็จของผู้ว่างงาน (ตาราง ฎ) พบว่าผู้สำเร็จการศึกษาระดับอุดมศึกษาสายวิชาการและสายวิชาชีพระดับมัธยมศึกษาตอนปลายสายวิชาการศึกษาและสายอาชีวศึกษา และระดับมัธยมศึกษาตอนต้นมีอัตราการว่างงานค่อนข้างสูงกว่าผู้สำเร็จการศึกษาระดับอื่น

แผนภูมิ 6 อัตราการว่างงาน จำแนกตามระดับการศึกษา

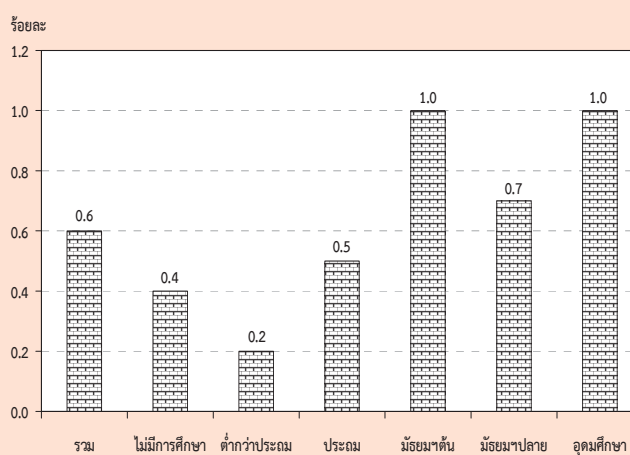

ตาราง ฎ อัตราการว่างงาน จำแนกตามระดับการศึกษาที่สำเร็จ เพศ และเขตการปกครอง

เขตการปกครอง และเพศ	ระดับการศึกษาที่สำเร็จ												อื่นๆ <sup>1/</sup> และไม่ทราบ
	รวม	ไม่มี การศึกษา	ต่ำกว่า ประถมศึกษา	ประถม ศึกษา	มัธยม ศึกษา ตอนต้น	มัธยมศึกษาตอนปลาย			อุดมศึกษา				
						สาย สามัญ	สาย อาชีว ศึกษา	สาย วิชาการ ศึกษา	สาย วิชาการ	สาย วิชาชีพ	สาย วิชาการ ศึกษา		
ยอดรวม	0.6	0.4	0.2	0.5	1.0	0.6	0.9	2.0	1.2	0.9	0.4	-	
ชาย	0.7	0.1	0.2	0.6	1.2	0.7	1.0	3.7	1.0	0.8	0.4	-	
หญิง	0.6	0.6	0.3	0.5	0.8	0.5	0.6	-	1.3	1.0	0.3	-	
ในเขตเทศบาล	0.6	0.2	0.2	0.5	0.8	0.8	0.5	4.6	0.8	0.7	0.6	-	
ชาย	0.7	0.4	0.2	0.6	1.0	0.9	0.6	6.5	0.7	0.7	0.9	-	
หญิง	0.5	0.1	0.1	0.3	0.6	0.6	0.4	-	0.9	0.7	0.5	-	
นอกเขตเทศบาล	0.6	0.5	0.3	0.6	1.1	0.5	1.2	0.2	1.8	1.1	0.1	-	
ชาย	0.7	0.1	0.2	0.6	1.3	0.6	1.4	0.6	1.5	1.0	-	-	
หญิง	0.6	0.8	0.3	0.5	0.9	0.5	0.7	-	2.1	1.3	0.2	-	

1/ รวมอาชีวศึกษาระยะสั้น



## 5. ลักษณะของกำลังแรงงานที่ว่างงาน

เมื่อพิจารณาถึงลักษณะของผู้ว่างงาน (ตาราง ฎ) พบว่า ผู้ว่างงานส่วนใหญ่เป็นชายมากกว่าหญิง (ร้อยละ 56.5 และร้อยละ 43.4 ตามลำดับ) ในเขตเทศบาลมีผู้ว่างงานเป็นชายมากกว่าหญิง กล่าวคือ เป็นชายร้อยละ 58.0 หญิงร้อยละ 42.0 ส่วนนอกเขตเทศบาลเป็นชายร้อยละ 55.9 และหญิงร้อยละ 44.1 ผู้ว่างงานส่วนใหญ่อยู่นอกเขตเทศบาล (ร้อยละ 68.4 ของผู้ว่างงานทั้งหมด) โดยเฉพาะผู้ว่างงานที่เป็นชายนั้นมีประมาณร้อยละ 67.6 ของชายที่ว่างงานทั้งหมดอยู่นอกเขตเทศบาล ส่วนหญิงมีประมาณร้อยละ 69.5 ของหญิงที่ว่างงานทั้งหมด อย่างไรก็ตาม อัตราร้อยละของผู้ว่างงานทั้งชายและหญิงที่อยู่นอกเขตเทศบาลในช่วงฤดูการเกษตรจะต่ำกว่าช่วงนอกฤดูการเกษตร

สำหรับระดับการศึกษาของผู้ว่างงานนั้น ส่วนใหญ่ประมาณร้อยละ 31.0 เป็นผู้ที่จบการศึกษาไม่เกินระดับประถมศึกษาและไม่มีการศึกษา ร้อยละ 41.8 เป็นผู้ที่จบระดับมัธยมศึกษา และร้อยละ 27.2 เป็นผู้ที่จบระดับอุดมศึกษา เมื่อพิจารณาตามเขตการปกครองพบว่า นอกเขตเทศบาลมีผู้ว่างงานที่จบการศึกษาไม่เกินระดับประถมศึกษาและไม่มีการศึกษาสูงกว่าในเขตเทศบาล (ร้อยละ 36.6 และร้อยละ 18.8 ตามลำดับ) แต่ในเขตเทศบาลมีสัดส่วนของผู้ว่างงานที่จบการศึกษาในระดับอุดมศึกษาสูงกว่านอกเขตเทศบาลมากเช่นกัน (ร้อยละ 38.9 และร้อยละ 21.8 ตามลำดับ)

ตาราง ฎ จำนวนและอัตราร้อยละของผู้ว่างงาน จำแนกตามระดับการศึกษาที่สำเร็จ เพศ และ เขตการปกครอง

เขตการปกครอง และเพศ	ระดับการศึกษาที่สำเร็จ											
	รวม	ไม่มี การศึกษา	ต่ำกว่า ประถม ศึกษา	ประถม ศึกษา	มัธยม ศึกษา ตอนต้น	มัธยมศึกษาตอนปลาย			อุดมศึกษา			อื่นๆ และ ไม่ทราบ
						สาย สามัญ	สาย อาชีพ ศึกษา	สาย วิชาการ ศึกษา	สาย วิชาการ	สาย วิชาชีพ	สาย วิชาการ ศึกษา	
จำนวน ('000)												
ยอดรวม	245.9	4.5	23.8	47.9	65.7	25.1	11.4	0.8	45.2	18.9	2.8	-
ชาย	139.1	0.7	9.7	30.1	46.1	16.0	8.5	0.8	16.7	9.6	1.1	-
หญิง	106.8	3.8	14.1	17.9	19.5	9.2	2.9	-	28.5	9.4	1.7	-
ในเขตเทศบาล	77.6	0.6	4.1	9.9	17.1	11.6	3.4	0.7	20.9	7.1	2.2	-
ชาย	45.0	0.5	2.4	6.8	11.8	7.6	2.5	0.7	8.2	3.6	1.1	-
หญิง	32.6	0.2	1.7	3.1	5.3	4.0	1.0	-	12.8	3.5	1.1	-
นอกเขตเทศบาล	168.3	3.8	19.7	38.0	48.6	13.5	7.9	0.1	24.2	11.8	0.6	-
ชาย	94.1	0.2	7.4	23.3	34.4	8.4	6.0	0.1	8.5	6.0	-	-
หญิง	74.2	3.6	12.4	14.8	14.2	5.1	1.9	-	15.7	5.9	0.6	-
ร้อยละ												
ยอดรวม	100.0	1.8	9.7	19.5	26.7	10.2	4.6	0.3	18.4	7.7	1.1	-
ชาย	100.0	0.5	7.0	21.6	33.2	11.5	6.1	0.6	12.0	6.9	0.8	-
หญิง	100.0	3.6	13.2	16.7	18.3	8.6	2.7	-	26.7	8.8	1.6	-
ในเขตเทศบาล	100.0	0.8	5.2	12.8	22.0	15.0	4.4	0.9	27.0	9.1	2.8	-
ชาย	100.0	1.1	5.3	15.1	26.1	16.8	5.5	1.6	18.1	8.0	2.4	-
หญิง	100.0	0.5	5.2	9.5	16.3	12.4	3.0	-	39.1	10.7	3.3	-
นอกเขตเทศบาล	100.0	2.3	11.7	22.6	28.9	8.0	4.7	0.0	14.4	7.0	0.4	-
ชาย	100.0	0.2	7.8	24.7	36.6	8.9	6.4	0.1	9.0	6.3	-	-
หญิง	100.0	4.9	16.7	19.9	19.1	6.9	2.6	-	21.2	7.9	0.8	-

1/ รวมอาชีพศึกษาระยะสั้น

## 6. ชั่วโมงทำงาน

ข้อมูลเกี่ยวกับจำนวนชั่วโมงทำงาน และจำนวนชั่วโมงที่พร้อมที่จะทำงานเพิ่มขึ้นนั้นพิจารณาจากจำนวนผู้มีงานทำทั้งสิ้น รวมทั้งผู้ที่มีงานทำแต่ไม่ได้ทำงานในสัปดาห์แห่งการสำรวจ คือ

จำนวนชั่วโมงทำงานต่อสัปดาห์เป็น 0 ชั่วโมง และข้อมูลชั่วโมงทำงานได้รวมชั่วโมงทำงานในทุกอาชีพ ทั้งอาชีพหลักและอาชีพอื่น ๆ ด้วย

ตาราง ฐ จำนวนและอัตราร้อยละของผู้มีงานทำ จำแนกตามชั่วโมงทำงานต่อสัปดาห์

ชั่วโมงทำงานต่อสัปดาห์	ผู้มีงานทำ		ผู้ที่พร้อมที่จะทำงานเพิ่มขึ้น	
	จำนวน (พันคน)	อัตราร้อยละ	จำนวน (พันคน)	อัตราร้อยละ เมื่อเทียบกับผู้มีงานทำ
ยอดรวม	38,870.2	100.0	549.7	1.4
0 ชั่วโมง	780.6	2.0	138.4	17.7
1-9 ชั่วโมง	325.7	0.8	52.1	16.0
10-19 ชั่วโมง	1,237.0	3.2	67.9	5.5
20-29 ชั่วโมง	2,800.1	7.2	103.6	3.7
30-34 ชั่วโมง	1,730.9	4.5	52.8	3.1
35-39 ชั่วโมง	4,031.0	10.4	48.0	1.2
40-49 ชั่วโมง	15,122.7	38.9	66.5	0.4
50 ชั่วโมงขึ้นไป	12,842.1	33.0	20.4	0.2

จากตาราง ฐ แสดงให้เห็นว่าผู้มีงานทำประมาณร้อยละ 33.0 ทำงานตั้งแต่ 50 ชั่วโมงขึ้นไปต่อสัปดาห์ และผู้ที่ทำงานระหว่าง 35-49 ชั่วโมงต่อสัปดาห์มีประมาณร้อยละ 49.3 หรือกล่าวได้ว่าผู้มีงานทำประมาณร้อยละ 82.3 ทำงานตั้งแต่ 35 ชั่วโมงขึ้นไปต่อสัปดาห์ และอาจจัดว่าบุคคลเหล่านี้เป็นผู้ทำงานเต็มทีในความหมายของเวลาทำงาน ขณะที่ผู้ทำงานน้อยกว่า 35 (1-34) ชั่วโมงต่อสัปดาห์ซึ่งอาจจัดว่าเป็นผู้ทำงานไม่เต็มทีมีประมาณร้อยละ 15.7 ของผู้มีงานทำทั้งสิ้น สำหรับผู้ที่มีการประจำแต่ไม่ได้ทำงานในสัปดาห์แห่งการสำรวจ (0 ชั่วโมง) มีเพียงร้อยละ 2.0

เมื่อพิจารณาการทำงานไม่เต็มทีจากผู้มีงานทำที่ประสงค์จะทำงานเพิ่มขึ้น ซึ่งเป็นตัววัดการทำงานต่ำระดับประเภทหนึ่ง พบว่า มีประมาณร้อยละ 1.4 ของผู้มีงานทำทั้งหมดเป็นผู้ที่ต้องการและพร้อมที่จะทำงานเพิ่มขึ้น และประมาณร้อยละ 4.9 ของกลุ่มผู้ทำงานน้อยกว่า 35 ชั่วโมง มีความต้องการและพร้อมที่จะทำงานเพิ่มขึ้น

สำหรับรายละเอียดของจำนวนชั่วโมงทำงานของผู้มีงานทำ จำแนกตามอาชีพ อุตสาหกรรม และสถานภาพการทำงานนั้น ได้แสดงไว้ในตารางสถิติ (ตารางสถิติที่ 8-10 )

## 7. ค่าจ้างและเงินเดือน

ข้อมูลเกี่ยวกับค่าจ้างและเงินเดือน เก็บรวบรวมเฉพาะผู้ที่มีสถานภาพการทำงานเป็นลูกจ้างเท่านั้น ซึ่งประกอบด้วยลูกจ้างเอกชน และรัฐบาล โดยรวบรวมข้อมูลตามประเภทของค่าจ้างที่ได้รับ (รายชั่วโมง รายวัน รายสัปดาห์และรายเดือน) และแปลงเป็นค่าจ้างรายเดือนหรือเงินเดือน ค่าจ้างและเงินเดือนของลูกจ้างเอกชนและรัฐบาล ได้นำเสนอเป็นตารางแยกจากกัน โดยจำแนกตามเพศ และอุตสาหกรรม (ตารางสถิติที่ 15 และตารางสถิติที่ 16) สำหรับตาราง ๗ แสดงข้อมูลจำนวนลูกจ้างชายและหญิง จำแนกตามระดับค่าจ้างรายเดือนหรือเงินเดือน

ในจำนวนลูกจ้างทั้งหมดที่ได้รับค่าจ้างเป็นรายเดือน ซึ่งมีประมาณ 16.6 ล้านคนนั้น พบว่าส่วนใหญ่ได้รับค่าจ้างประมาณเดือนละ 5,501 – 10,000 บาท คือประมาณร้อยละ 42.0 รองลงมาได้รับค่าจ้างเดือนละ 2,501-5,500 บาท ร้อยละ 28.0 ได้รับค่าจ้างมากกว่า 10,000 บาท ต่อเดือน ร้อยละ 24.5 และได้รับค่าจ้างไม่เกินเดือนละ 2,500 บาท ร้อยละ 4.9

เมื่อพิจารณาค่าจ้างของลูกจ้างทั้งหมดระหว่างในเขตเทศบาลและนอกเขตเทศบาลแล้วพบว่า ลูกจ้างที่อยู่ในเขตเทศบาลส่วนใหญ่มีระดับเงินเดือนหรือค่าจ้างรายเดือนสูงกว่าลูกจ้างที่อยู่นอกเขตเทศบาล กล่าวคือ ลูกจ้างที่อยู่ในเขต

เทศบาลที่มีเงินเดือนไม่เกิน 5,500 บาท มีเพียงร้อยละ 18.0 ในขณะที่ลูกจ้างที่อยู่นอกเขตเทศบาลมีถึงร้อยละ 44.8 และยังพบว่ามีลูกจ้างที่อยู่ในเขตเทศบาลถึงร้อยละ 81.4 ที่ได้รับเงินเดือนหรือค่าจ้างสูงกว่า 5,500 บาท เทียบกับนอกเขตเทศบาลซึ่งมีเพียงร้อยละ 54.7 ยิ่งกว่านั้นลูกจ้างที่ได้รับเงินเดือนมากกว่า 10,000 บาทต่อเดือน ในเขตเทศบาลมีสูงถึงร้อยละ 36.5 ในขณะที่นอกเขตเทศบาลมีเพียงร้อยละ 14.9 เท่านั้น

เมื่อเปรียบเทียบระดับค่าจ้างรายเดือนหรือเงินเดือนของลูกจ้างในภาคเอกชนและภาครัฐบาลพบว่า ในภาพรวมลูกจ้างเอกชนมีระดับค่าจ้างต่ำกว่าลูกจ้างรัฐบาลมาก ทั้งนี้เนื่องจากลูกจ้างเอกชนในที่นี่ได้รวมถึงลูกจ้างรายวัน และกรรมกรผู้ใช้แรงงานทั้งหมด ซึ่งมีจำนวนมากและส่วนใหญ่จะมีรายได้ค่อนข้างต่ำ จากตาราง ๗ แสดงให้เห็นว่าสัดส่วนของลูกจ้างเอกชนที่มีระดับค่าจ้างต่ำ คือ ไม่เกินเดือนละ 5,500 บาท มีอยู่ถึงร้อยละ 39.0 เทียบกับลูกจ้างรัฐบาลซึ่งมีอยู่เพียงร้อยละ 11.8 เท่านั้น ในขณะที่ผู้ที่ได้รับค่าจ้างหรือเงินเดือนมากกว่า 5,500 บาทต่อเดือน ปรากฏว่าลูกจ้างรัฐบาลมีอยู่ถึงร้อยละ 87.7 ส่วนลูกจ้างเอกชนมีเพียงร้อยละ 60.4 เท่านั้น

แผนภูมิ 7 ร้อยละของลูกจ้าง จำแนกตามระดับค่าจ้างหรือเงินเดือน / เดือน

(บาท/เดือน)

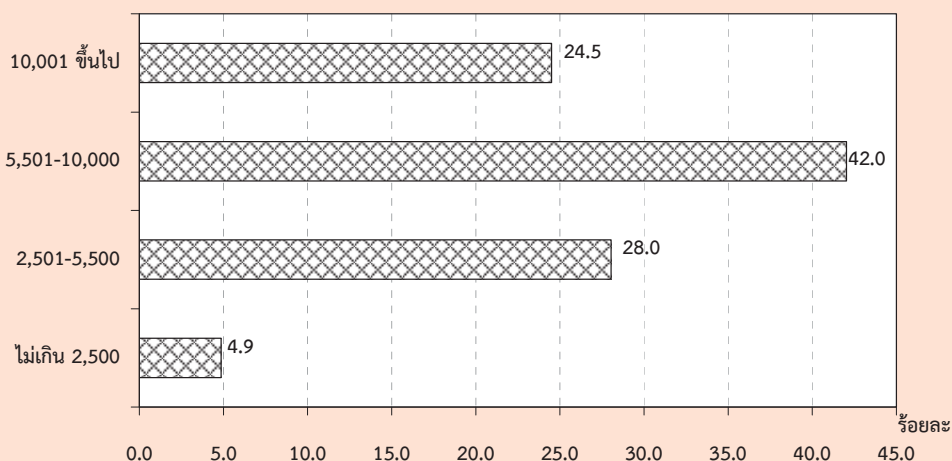

ตาราง ๗ จำนวนและอัตราร้อยละของลูกจ้าง จำแนกตามระดับค่าจ้าง/เงินเดือน เพศ และเขตการปกครอง

ระดับค่าจ้างรายเดือน/ เงินเดือน (บาท)	ทั่วราชอาณาจักร			ในเขตเทศบาล			นอกเขตเทศบาล		
	รวม	รัฐบาล	เอกชน	รวม	รัฐบาล	เอกชน	รวม	รัฐบาล	เอกชน
	จำนวน ('000)								
<b>ยอดรวม</b>	<b>16,567.4</b>	<b>3,718.2</b>	<b>12,849.2</b>	<b>7,371.8</b>	<b>1,720.9</b>	<b>5,651.0</b>	<b>9,195.6</b>	<b>1,997.3</b>	<b>7,198.3</b>
ไม่เกิน 2,500	805.2	18.4	786.9	135.6	7.6	128.1	669.6	10.8	658.8
2,501-5,500	4,645.7	419.8	4,226.0	1,193.4	89.3	1,104.2	3,452.3	330.5	3,121.8
5,501-10,000	6,963.6	1,287.9	5,675.7	3,308.5	486.8	2,821.7	3,655.0	801.0	2,854.0
ตั้งแต่ 10,001 ขึ้นไป	4,058.6	1,974.6	2,084.0	2,690.3	1,129.6	1,560.7	1,368.3	845.1	523.3
ไม่ทราบ	94.3	17.6	76.7	44.0	7.7	36.3	50.4	9.9	40.4
<b>ชาย</b>	<b>9,095.0</b>	<b>1,980.6</b>	<b>7,114.4</b>	<b>3,868.6</b>	<b>892.3</b>	<b>2,976.4</b>	<b>5,226.4</b>	<b>1,088.4</b>	<b>4,138.0</b>
ไม่เกิน 2,500	387.4	6.5	380.9	63.5	3.8	59.8	323.9	2.7	321.2
2,501-5,500	2,461.2	265.2	2,196.0	590.1	49.2	541.0	1,871.1	216.0	1,655.1
5,501-10,000	4,000.1	669.5	3,330.6	1,781.7	254.4	1,527.3	2,218.5	415.1	1,803.3
ตั้งแต่ 10,001 ขึ้นไป	2,195.9	1,029.6	1,166.3	1,413.2	582.0	831.2	782.7	447.6	335.2
ไม่ทราบ	50.4	9.9	40.5	20.2	2.9	17.3	30.2	7.0	23.3
<b>หญิง</b>	<b>7,472.4</b>	<b>1,737.6</b>	<b>5,734.8</b>	<b>3,503.2</b>	<b>828.6</b>	<b>2,674.6</b>	<b>3,969.2</b>	<b>909.0</b>	<b>3,060.3</b>
ไม่เกิน 2,500	417.8	11.9	405.9	72.1	3.8	68.3	345.8	8.1	337.6
2,501-5,500	2,184.5	154.6	2,029.9	603.4	40.1	563.3	1,581.2	114.5	1,466.7
5,501-10,000	2,963.5	618.3	2,345.1	1,526.9	232.4	1,294.5	1,436.6	385.9	1,050.7
ตั้งแต่ 10,001 ขึ้นไป	1,862.7	945.1	917.6	1,277.1	547.6	729.5	585.6	397.5	188.1
ไม่ทราบ	43.9	7.7	36.2	23.8	4.8	19.0	20.1	3.0	17.2
	ร้อยละ								
<b>ยอดรวม</b>	<b>100.0</b>	<b>100.0</b>	<b>100.0</b>	<b>100.0</b>	<b>100.0</b>	<b>100.0</b>	<b>100.0</b>	<b>100.0</b>	<b>100.0</b>
ไม่เกิน 2,500	4.9	0.5	6.1	1.8	0.4	2.3	7.3	0.5	9.2
2,501-5,500	28.0	11.3	32.9	16.2	5.2	19.5	37.5	16.6	43.4
5,501-10,000	42.0	34.6	44.2	44.9	28.3	49.9	39.8	40.1	39.7
ตั้งแต่ 10,001 ขึ้นไป	24.5	53.1	16.2	36.5	65.6	27.6	14.9	42.3	7.3
ไม่ทราบ	0.6	0.5	0.6	0.6	0.5	0.6	0.6	0.5	0.6
<b>ชาย</b>	<b>100.0</b>	<b>100.0</b>	<b>100.0</b>	<b>100.0</b>	<b>100.0</b>	<b>100.0</b>	<b>100.0</b>	<b>100.0</b>	<b>100.0</b>
ไม่เกิน 2,500	4.3	0.3	5.4	1.6	0.4	2.0	6.2	0.3	7.8
2,501-5,500	27.1	13.4	30.9	15.3	5.5	18.2	35.8	19.9	40.0
5,501-10,000	44.0	33.8	46.8	46.1	28.5	51.3	42.5	38.1	43.6
ตั้งแต่ 10,001 ขึ้นไป	24.1	52.0	16.4	36.5	65.2	27.9	15.0	41.1	8.1
ไม่ทราบ	0.6	0.5	0.6	0.5	0.3	0.6	0.6	0.6	0.6
<b>หญิง</b>	<b>100.0</b>	<b>100.0</b>	<b>100.0</b>	<b>100.0</b>	<b>100.0</b>	<b>100.0</b>	<b>100.0</b>	<b>100.0</b>	<b>100.0</b>
ไม่เกิน 2,500	5.6	0.7	7.1	2.1	0.5	2.6	8.7	0.9	11.0
2,501-5,500	29.2	8.9	35.4	17.2	4.8	21.1	39.8	12.6	47.9
5,501-10,000	39.7	35.6	40.9	43.6	28.1	48.4	36.2	42.5	34.3
ตั้งแต่ 10,001 ขึ้นไป	24.9	54.4	16.0	36.5	66.1	27.3	14.8	43.7	6.2
ไม่ทราบ	0.6	0.4	0.6	0.7	0.6	0.7	0.5	0.3	0.6

## 8. ผลประโยชน์เพิ่มเติม

นอกเหนือจากข้อมูลเกี่ยวกับค่าจ้างและเงินเดือน ได้มีการรวบรวมข้อมูลเกี่ยวกับผลประโยชน์ที่ได้รับเพิ่มทั้งที่เป็นตัวเงินและไม่เป็นตัวเงิน เช่น โบนัส ค่าล่วงเวลา อาหารหรือเงิน

ค่าอาหาร เสื้อผ้าและค่าที่อยู่อาศัย เป็นต้น ข้อมูลเกี่ยวกับจำนวนลูกจ้างที่ได้รับผลประโยชน์เพิ่มเติมนี้ ได้สรุปไว้ใน ตาราง ฅ

ตาราง ฅ จำนวนและอัตราร้อยละของลูกจ้าง ภาคเอกชนและภาครัฐบาล ที่ได้รับผลประโยชน์เพิ่มเติม จำแนกตามเพศ และเขตการปกครอง

(หน่วยเป็นพัน)

เขตการปกครอง และเพศ	จำนวน ลูกจ้าง	ประมาณจำนวนลูกจ้างที่ได้รับผลประโยชน์เพิ่มเติม <sup>1/</sup>						
		โบนัส	ค่าล่วงเวลา	เงินสดอื่นๆ	อาหาร	เสื้อผ้า	ที่อยู่อาศัย	อื่น ๆ
ยอดรวม	4,854.1	95.0 (2.0)	1,544.9 (31.8)	2,471.4 (50.9)	1,144.3 (23.6)	90.4 (1.9)	755.7 (15.6)	478.9 (9.9)
ชาย	2,520.2	47.7 (1.9)	775.8 (30.8)	1,302.0 (51.7)	543.3 (21.6)	45.9 (1.8)	434.1 (17.2)	239.0 (9.5)
หญิง	2,333.9	47.3 (2.0)	769.1 (33.0)	1,169.3 (50.1)	601.1 (25.8)	44.6 (1.9)	321.6 (13.8)	239.9 (10.3)
ภาคเอกชน	3,477.3	64.2 (1.8)	1,309.9 (37.7)	1,383.3 (39.8)	1,121.7 (32.3)	84.8 (2.4)	546.5 (15.7)	463.4 (13.3)
ชาย	1,810.9	33.4 (1.8)	677.3 (37.4)	732.2 (40.4)	537.2 (29.7)	40.7 (2.2)	293.6 (16.2)	230.0 (12.7)
หญิง	1,666.4	30.8 (1.8)	632.6 (38.0)	651.0 (39.1)	584.5 (35.1)	44.1 (2.6)	252.8 (15.2)	233.4 (14.0)
ภาครัฐบาล	1,376.8	30.8 (2.2)	235.0 (17.1)	1,088.1 (79.0)	22.7 (1.6)	5.6 (0.4)	209.2 (15.2)	15.5 (1.1)
ชาย	709.3	14.3 (2.0)	98.5 (13.9)	569.8 (80.3)	6.1 (0.9)	5.1 (0.7)	140.4 (19.8)	9.0 (1.3)
หญิง	667.5	16.5 (2.5)	136.5 (20.5)	518.3 (77.6)	16.6 (2.5)	0.5 (0.1)	68.8 (10.3)	6.5 (1.0)
ภาคเอกชน ในเขตเทศบาล	1,701.1	24.6 (1.4)	592.7 (34.8)	719.8 (42.3)	536.2 (31.5)	38.3 (2.2)	322.6 (19.0)	163.3 (9.6)
ชาย	848.3	15.4 (1.8)	309.8 (36.5)	374.6 (44.2)	228.4 (26.9)	16.9 (2.0)	141.4 (16.7)	78.9 (9.3)
หญิง	852.7	9.2 (1.1)	282.9 (33.2)	345.2 (40.5)	307.7 (36.1)	21.4 (2.5)	181.2 (21.3)	84.3 (9.9)

ตาราง ๗ จำนวนและอัตราร้อยละของลูกจ้าง ภาคเอกชนและภาครัฐบาล ที่ได้รับผลประโยชน์เพิ่มเติม  
จำแนกตามเพศ และเขตการปกครอง (ต่อ)

(หน่วยเป็นพัน)

เขตการปกครอง และเพศ	จำนวน ลูกจ้าง	ประมาณจำนวนลูกจ้างที่ได้รับผลประโยชน์เพิ่มเติม <sup>1/</sup>						
		โบนัส	ค่าล่วงเวลา	เงินสดอื่นๆ	อาหาร	เสื้อผ้า	ที่อยู่อาศัย	อื่น ๆ
<b>นอกเขตเทศบาล</b>	<b>1,776.2</b>	<b>39.7</b>	<b>717.3</b>	<b>663.4</b>	<b>585.5</b>	<b>46.6</b>	<b>223.9</b>	<b>300.1</b>
		(2.2)	(40.4)	(37.3)	(33.0)	(2.6)	(12.6)	(16.9)
ชาย	962.6	18.0	367.6	357.6	308.8	23.9	152.3	151.1
		(1.9)	(38.2)	(37.2)	(32.1)	(2.5)	(15.8)	(15.7)
หญิง	813.6	21.7	349.7	305.8	276.7	22.7	71.6	149.0
		(2.7)	(43.0)	(37.6)	(34.0)	(2.8)	(8.8)	(18.3)
<b>ภาครัฐบาล</b>								
<b>ในเขตเทศบาล</b>	<b>673.5</b>	<b>13.7</b>	<b>127.4</b>	<b>521.2</b>	<b>9.0</b>	<b>1.9</b>	<b>149.9</b>	<b>5.7</b>
		(2.0)	(18.9)	(77.4)	(1.3)	(0.3)	(22.3)	(0.8)
ชาย	348.0	7.1	52.0	273.4	3.2	1.6	100.7	3.2
		(2.1)	(14.9)	(78.6)	(0.9)	(0.5)	(28.9)	(0.9)
หญิง	325.5	6.5	75.4	247.8	5.8	0.3	49.2	2.4
		(2.0)	(23.2)	(76.1)	(1.8)	(0.1)	(15.1)	(0.7)
<b>นอกเขตเทศบาล</b>	<b>703.3</b>	<b>17.1</b>	<b>107.7</b>	<b>566.9</b>	<b>13.7</b>	<b>3.7</b>	<b>59.4</b>	<b>9.9</b>
		(2.4)	(15.3)	(80.6)	(1.9)	(0.5)	(8.4)	(1.4)
ชาย	361.3	7.2	46.5	296.4	2.9	3.5	39.7	5.8
		(2.0)	(12.9)	(82.0)	(0.8)	(1.0)	(11.0)	(1.6)
หญิง	1,045.3	27.1	168.8	837.5	24.5	3.8	79.0	13.9
		(2.6)	(16.1)	(80.1)	(2.3)	(0.4)	(7.6)	(1.3)

<sup>1/</sup> ลูกจ้าง 1 คน สามารถได้รับผลประโยชน์เพิ่มเติมได้มากกว่า 1 ประเภท

โดยทั่วไปแล้ว ลูกจ้างที่ได้รับค่าอาหาร ค่าล่วงเวลา ค่าเสื้อผ้าและค่าที่อยู่อาศัย ในภาคเอกชนมีมากกว่าในภาครัฐบาล แต่ที่ได้รับผลประโยชน์เพิ่มเติมอื่น คือ เงินสดอื่นๆ และโบนัส ลูกจ้างในภาครัฐบาลได้รับมากกว่าในภาคเอกชน เมื่อเปรียบเทียบสัดส่วนของลูกจ้างที่ได้รับผลประโยชน์เพิ่มเติมระหว่างเขตการปกครอง พบว่า ลูกจ้างเอกชนที่อยู่นอกเขตเทศบาลได้รับผลประโยชน์เพิ่มเติมประเภท ค่าล่วงเวลา โบนัส ค่าอาหารและค่าเสื้อผ้า มากกว่าลูกจ้างเอกชนที่อยู่ในเขตเทศบาล กล่าวคือ ลูกจ้างเอกชนนอกเขตเทศบาลได้รับค่าล่วงเวลาร้อยละ 40.4 ค่าอาหารร้อยละ 33.0 ค่าเสื้อฝ้าร้อยละ 2.6 และโบนัสร้อยละ 2.2 ในขณะที่

ลูกจ้างเอกชนในเขตเทศบาล ได้รับเงินสดอื่น ๆ ร้อยละ 42.3 และค่าที่อยู่อาศัยร้อยละ 19.0 มากกว่านอกเขตเทศบาล สำหรับลูกจ้างรัฐบาลนั้นผู้ที่อยู่ในเขตเทศบาลได้รับผลประโยชน์เพิ่มเติมประเภทค่าล่วงเวลา และค่าเสื้อผ้า มากกว่าผู้ที่อยู่นอกเขตเทศบาล กล่าวคือ ลูกจ้างรัฐบาลที่อยู่ในเขตเทศบาลได้รับ ค่าล่วงเวลาร้อยละ 18.9 และค่าที่อยู่อาศัยร้อยละ 22.3 ส่วนลูกจ้างรัฐบาลที่อยู่นอกเขตเทศบาลได้รับผลประโยชน์ในด้านเงินสดอื่นๆ โบนัส ค่าอาหารและค่าเสื้อผ้า มากกว่าในเขตเทศบาล กล่าวคือได้รับเงินสดอื่นๆ ร้อยละ 80.6 โบนัสร้อยละ 2.4 ค่าอาหารร้อยละ 1.9 และค่าเสื้อฝ้าร้อยละ 0.5



# CHAPTER 1

## INTRODUCTION

### 1. Background and objective

Labor force statistics have been compiled by the National Statistical Office since 1963 when the survey was initiated. The year 1984-1997 three rounds of the survey for the whole kingdom had been conducted each year; the first round enumeration is held in February coinciding with the non-agricultural season, the second round is normally held in May in with new labor force come from students who just finish their schooling and the third round is held in August, during the agricultural season. Commencing from the year 1998, another round of the survey in November has been conducted.

Due to the increasing demand of data for formulating plans and policy at provincial level, the National Statistical Office has expanded sample size to propose statistical data at provincial level commencing from survey in February and August, 1994. For the fourth round in November 1998, data was presented at the first time and presentation data at provincial level.

After the economic crisis in the mid of 1997, the need of labor force data for planning and policy making were more in demand. In the year of 2001, the survey was conducted monthly. The survey data of three months were combined to present the quarterly. Data of February, May and August were presented in order to compare with the previous labor force survey and

since September 2001, data were presented monthly. Beginning from the survey in January 2001, 5 items has been revised; age of persons in labor force was adopted from 13 years of age and over to 15 years of age and over in order to agree with the child labor law. The standard classification of occupation, industry and employment status were adopted, and area of local administration which the former sanitary which were included in non-municipal area were presently included in municipal area.

The main objective of this survey is to estimate the number and characteristics of the labor force in the country and in different regions periodically. The statistical data derived from this quarter of the survey include:

1. the number of persons in and out of the working age (15 years and over) by sex
2. the number of working age population by labor force status, age, sex, marital status, educational attainment
3. the number of employed persons by interesting characteristics such as age, sex, educational attainment, occupation, industry, work status, hours work,
4. the number of unemployed persons by interesting characteristics e.g. duration of searching for job, type of previous work.

## 2. Coverage

Population reside in the private and special household.

## 3. Reference week

Reference week refer to seven days before the interviewing date for example if the interviewing date was February 9, 2004 “ during 7 days before interviewing date “ was during February 2<sup>nd</sup> - 8<sup>th</sup>, 2004.

## 4. Definition

The National Statistical Office has adapted and changed the concepts and definitions used in the Labor Force Survey (LFS) Project many times since the initial year. The purposes of changes were to improve the completeness of the collected data with respect to the real socio-economic situation of the country and to serve for users requirement. In this report, the concepts and definitions used have been introduced since 1983 and some definitions together with the minimum age limit which have been changed to 15 years is adopted since 2001.

**The revised definitions used in the survey are listed in following.**

### Employed persons

Persons, 15 years of age and over who during the survey week,

1. worked for at least one hour for wages/salary, profits, dividends or any other kind of payment, in kind; or

2. did not work at all or worked less than one hour but

2.1 receives wage/salary, profits from business enterprise or farm during the period of absence; or

2.2 not receive wage/salary, profits from business enterprise or farm during the period of absence but had regular jobs or business that they would be return to work.

3. worked for at least one hour without pay in business enterprises or on farms owned or operated by household heads or members.

### Unemployed persons

Persons, 15 years of age and over who during the survey week did not work even for one hour, had no jobs, business enterprise or farms of their own.

Persons in this category include :

1. those who had been looking for work, applying for a job or waiting to be call to work during the last 30 days before interview's date.

2. those who had not been looking for work during the last 30 days before interview's date but available for work during the last 7 days before interview's date.

### Current labor force

All persons 15 years of age and over who, during the survey week, were either employed or unemployed as defined above.

### Seasonally inactive labor force

Persons 15 years of age and over, who during the survey week, were neither employed nor unemployed as defined

above, but were waiting for the appropriate season, being persons who usually worked without pay on farms, or in business enterprises engaged in seasonal activities owned or operated by the head of the household or any other member of the household.

### **Total labor force**

All persons 15 years of age and over, who during the survey week, were in the current labor force as defined above or were classified as seasonally inactive labor force as defined above.

### **Persons not in the labor force**

Persons classified in this category are those who were neither employed nor unemployed during the survey week, nor classified as seasonally inactive labor force as defined above. They include:

1. persons who, during the survey week were 15 years of age and over, but were neither employed nor available for employment because they were
  - 1.1 engaged in household work,
  - 1.2 engaged in studies
  - 1.3 too young (below 18 years of age) or too old (above 60 years of age)
  - 1.4 incapable of work because of physical or mental disability or chronic illness,
  - 1.5 voluntarily idle,
  - 1.6 working without pay, profits, dividends or other payments for persons who were not members of the same household,
  - 1.7 working without pay, profits, dividends or any other payments for charitable organizations and institutions,
  - 1.8 otherwise not available for employment.

### **Job**

A job is defined as any of the following:

1. Work for cash wages, salaries or for pay "in kind," or
2. Work for profit on own farm or in own or partly own business, or
3. Work without pay or profit on a farm or in a business owned or operated by the head or any member of the household.

### **Occupation**

Occupation refers to the kind of work performed by a person at his job. Most persons generally hold only one job. For a person having more than one job, only the job at which he worked for the greater number of hours during the survey week was recorded. If the number of working hours for each job was exactly the same, the job which gave him the higher income was recorded. If the number of working hours and the income earned from each job were the same, the job for which he had preference was recorded. If the respondent could not give his preference, the job at which he had been working for the longest time was the one recorded.

Before 2010, the survey used the classification which was suitable to Thailand's occupation based on International Standard Classification of Occupation, 1988 (ISCO-88). Since January 2011, the survey used International Standard Classification of Occupation, 2008 (ISCO-08) of the International Labor Organization (ILO).

## Industry

The term "industry" as herein used refers to the nature of economic activity undertaken in the establishment in which a person worked or the nature of business in which he was engaged during the survey week. If a person had more than one job, the industry corresponding to the occupation recorded was asked.

Before 2010, the survey used the classification which was suitable to Thailand's industry based on International Standard Industrial Classification, (ISIC) 1989. Since January 2011, the survey used the third revision of the Thailand Standard Industrial Classification, (TSIC) 2009.

## Work status

Work status refers to the status of person's occupation in the survey week. Work status was classified as follows :

1. An employer is defined as a person who operates his own enterprise for profit or dividends and hires one or more employees in his enterprise.

2. A government employee is defined as a person who works for pay in a government agency or government enterprise. Included in this category, therefore are civil servants, police, enterprise owned and operated by an employer.

3. A private employee is a person who works for pay a non-governmental municipal officers, and employees or government enterprises.

4. An own account worker is a person who operated an enterprise on his own account or jointly with others in the

form of a partnership either for profit or dividends but without engaging any employees.

5. An unpaid family worker is a person who works without pay on a farm or in a business enterprise owned or operated by the household head or any other member.

6. A member of a producers' cooperative is a person who hold a "self-employment" job in a cooperative producing goods and services, in which each member takes part on an equal footing with other members in determining the organization of production, sales and/or other work of the establishment, the investments and the distribution of the proceeds of the establishment amongst their members.

Since January 2001, the survey used the International Classification of Status in Employment, 1993 (ICSE-93) of the International Labor Organization (ILO) which add one more status to those used in the previous year, that is a member of a producers' cooperative.

## Hours worked

Hours worked mean hours actually worked during the survey week. For a person holding more than one job, his hours worked would be the sum total of hours worked on all jobs. For a person who had a regular job but was not at work during the survey week, the hours worked would be recorded zero. Before 2001, for a person who had a regular job but was not at work during the survey week, the number of

hours normally worked in a week is taken as the hours worked

### **Wage or salary**

Wages or salaries mean basic wages or salaries payable for the specified time or piece of work, not including overtime payments, bonuses or other fringe benefits.

### **Duration of looking for work**

Duration of looking for work is the length of time during which an unemployed person had been looking for work. It is counted from the day he started looking for work to the end of the survey week.

### **Survey week**

A survey week is the reference period of last 7 days before interview's date which information on labor was obtained.

### **Enumeration period**

The enumeration period is the 1<sup>st</sup>-12<sup>th</sup> for each month which actual interviews were conducted.

### **Types of households included in the survey**

Households included in the scope of the survey can be divided into two types:

1. Private households which include one person household, i.e. single persons who make provision for their own food or other essentials of living without combining with any other persons, or multi person households, i.e. groups of two or more persons making common provision for food or other essentials for living, residing in any of the following types of housing: wooden dwellings, cement dwellings, row houses, apartments, boats, rafts, etc.

2. Special households which include persons living in group living quarters within the compound of a factory, or in a dormitory, or boarding house which is not exclusively for students.

Household not included in the above mentioned types, e.g. inmates of penal institutions, priests, soldiers living in military barracks, students living in dormitories, etc., were classified as institutional households and not covered in the survey.

### **Level of educational attainment**

Educational levels are classified as follows:

1. **None** means all persons who have never attended school or had no education.

2. **Less than elementary** means all persons who have completed a grade lower than Pratom 6 (or formerly Pratom 7 or Matayom 3).

3. **Elementary level** means all persons who have completed Pratom 6 (or formerly Pratom 7 or Matayom 3) or higher but not lower secondary level.

4. **Lower secondary level** means all persons who have completed Matayom 3 (formerly Matayomsuksa 3 or Matayom 6) or higher but not upper secondary level.

#### **5. Upper secondary level**

- 5.1 **Academic** means all persons who completed Matayom 6 (formerly Matayomsuksa 5 or Matayom 8) in general education schools or completed higher but not higher level.

## **5.2 Vocational and technical**

means all persons who have completed a lower secondary and have then completed the three year course required for this level in vocational and technical colleges or completed higher but not higher level.

**5.3 Teacher training** means all persons who have completed the teacher training course and receiving a certificate equivalent

to upper secondary level or completed higher but not higher level.

## **6. Higher level**

**6.1 Academic** means all persons who completed a course receiving academic diploma, bachelor, master and doctoral degree level.

**6.2 Higher technical education** means all persons who completed vocational or technical education, and receiving vocational diploma and the degree of bachelor.

## **6.3 Teacher training**

means all persons who completed a course receiving educational diploma, bachelor, master and doctoral degree level.

**7. Short course vocational training** means all persons who have completed a vocational course of less than twelve months duration and have received a certificate or other document certifying completion of such a course.

The educational requirements for persons taking such courses vary, but the minimum requirements are completion of at least grade 4 (Pratom 4) or the equivalent.

**8. Other** means all persons who have completed types of education other than the aforementioned.



## CHAPTER 2

### MAJOR FINDINGS

This chapter presents a summary of the results of the labor force survey conducted in the whole kingdom during the 1-12 of October - December 2011 which is the Fourth quarter of the year. The results obtained from this survey showed conditional of the number of employed, unemployed and interesting characteristics of labor force in October - December 2011.

The number of population which had been used in the estimation procedure from the survey round 1 in February, 1995 were changed in order to correspond with those used in the 8th National Economic and Social Development Plan such number were obtained from the new series of Population Projection for Thailand, 1990-2020 which was revised by Quality of life and social development office, National Economic and Social Development Board in May 2003.

#### 1. Structure of the labor force

The total population was estimated at 39.3 million, were in the labor force. Of the total labor force, about 66.5 per cent were residing in the non-municipal areas and about 53.9 per cent were males.

The “current labor force”, that is the currently active part of the total labor force, which was either employed or was available for employment in October - December

2011, was of the order of 38.9 million. Since the survey period was among the agricultural season, the number of the seasonally inactive labor force was about 191,100 persons. This number will be increased when the survey in non-agriculture season.

FIGURE 1 NUMBER OF EMPLOYED PERSONS BY REGION

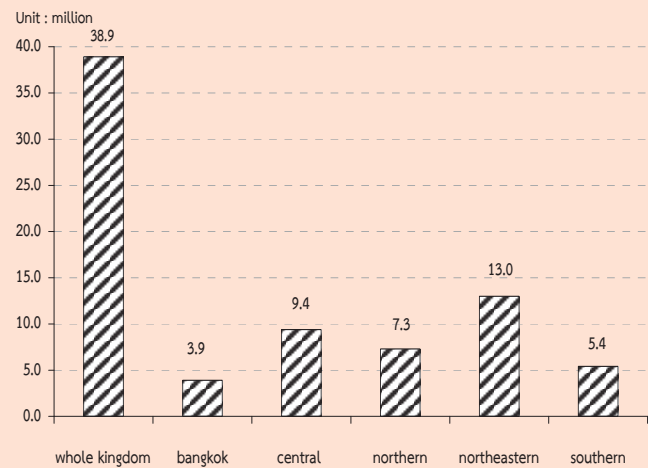

The current labor force was largely employed, however 0.6 per cent of which or about 0.25 million were unemployed. Of these, 0.1 per cent were looking for works and the rest 0.5 per cent were not looking for works but available for works.

Persons not in the labor force could be divided persons aged 15, about 14.9 million or 27.5 per cent of total population aged 15 years and over. About 4.4 million were housewives, 4.3 million were students and 4.7 million were young/old or incapable of work.

TABLE A NUMBER AND PERCENTAGE OF POPULATION BY LABOR FORCE STATUS, AREA AND SEX

LABOR FORCE STATUS	Whole kingdom			Municipal areas			Non - municipal areas		
	Total	Male	Female	Total	Male	Female	Total	Male	Female
Number ('000)									
Persons over 15 years	54,195.4	26,332.5	27,862.9	18,779.7	8,881.1	9,898.6	35,415.7	17,451.4	17,964.3
<b>Total labor force</b>	<b>39,307.2</b>	<b>21,199.7</b>	<b>18,107.5</b>	<b>13,171.6</b>	<b>6,876.9</b>	<b>6,294.7</b>	<b>26,135.6</b>	<b>14,322.8</b>	<b>11,812.8</b>
<b>1.Current labor force</b>	<b>39,116.1</b>	<b>21,102.0</b>	<b>18,014.0</b>	<b>13,158.6</b>	<b>6,869.1</b>	<b>6,289.5</b>	<b>25,957.5</b>	<b>14,232.9</b>	<b>11,724.6</b>
1.1 Employed	38,870.2	20,963.0	17,907.2	13,081.0	6,824.1	6,256.9	25,789.2	14,138.8	11,650.4
1) At work	38,098.0	20,528.3	17,569.7	12,870.8	6,712.8	6,158.0	25,227.2	13,815.5	11,411.7
2) With job but not at work	772.2	434.6	337.5	210.1	111.3	98.8	562.0	323.3	238.7
1.2 Unemployed	245.9	139.1	106.8	77.6	45.0	32.6	168.3	94.1	74.2
1) Looking for a job	39.6	17.5	22.1	15.6	9.0	6.6	24.0	8.5	15.5
2) Not looking /Available for work	<b>206.3</b>	<b>121.5</b>	<b>84.8</b>	<b>62.0</b>	<b>36.0</b>	<b>26.0</b>	<b>144.3</b>	<b>85.5</b>	<b>58.7</b>
<b>2.Seasonally inactive labor force</b>	<b>191.1</b>	<b>97.7</b>	<b>93.4</b>	<b>13.0</b>	<b>7.7</b>	<b>5.2</b>	<b>178.1</b>	<b>89.9</b>	<b>88.2</b>
<b>Not in labor force &gt; 15 years of age</b>	<b>14,888.2</b>	<b>5,132.8</b>	<b>9,755.4</b>	<b>5,608.2</b>	<b>2,004.2</b>	<b>3,603.9</b>	<b>9,280.1</b>	<b>3,128.6</b>	<b>6,151.5</b>
1. Household work	4,364.6	254.0	4,110.6	1,603.9	106.8	1,497.1	2,760.7	147.2	2,613.6
2. Studies	4,311.3	2,027.5	2,283.8	1,674.4	775.0	899.3	2,637.0	1,252.4	1,384.5
3. Too young/old or incapable to	4,678.5	1,981.1	2,697.4	1,581.7	673.3	908.4	3,096.8	1,307.9	1,789.0
4. Others	1,533.8	870.2	663.6	748.3	449.1	299.2	785.6	421.1	364.4
Percentage									
Persons over 15 years	100.0	100.0	100.0	100.0	100.0	100.0	100.0	100.0	100.0
<b>Total labor force</b>	<b>72.5</b>	<b>80.5</b>	<b>65.0</b>	<b>70.1</b>	<b>77.4</b>	<b>63.6</b>	<b>73.8</b>	<b>82.1</b>	<b>65.8</b>
<b>1.Current labor force</b>	<b>72.2</b>	<b>80.1</b>	<b>64.7</b>	<b>70.1</b>	<b>77.4</b>	<b>63.5</b>	<b>73.3</b>	<b>81.6</b>	<b>65.3</b>
1.1 Employed	71.7	79.6	64.3	69.7	76.8	63.2	72.8	81.0	64.9
1) At work	70.3	78.0	63.1	68.5	75.6	62.2	71.2	79.2	63.5
2) With job but not at work	1.4	1.7	1.2	1.1	1.3	1.0	1.6	1.9	1.3
1.2 Unemployed	0.5	0.5	0.4	0.4	0.5	0.3	0.5	0.5	0.4
1) Looking for a job	0.1	0.1	0.1	0.1	0.1	0.1	0.1	0.1	0.1
2) Not looking /Available for work	<b>0.4</b>	<b>0.5</b>	<b>0.3</b>	<b>0.3</b>	<b>0.4</b>	<b>0.3</b>	<b>0.4</b>	<b>0.5</b>	<b>0.3</b>
<b>2.Seasonally inactive labor force</b>	<b>0.4</b>	<b>0.4</b>	<b>0.3</b>	<b>0.1</b>	<b>0.1</b>	<b>0.1</b>	<b>0.5</b>	<b>0.5</b>	<b>0.5</b>
<b>Not in labor force &gt; 15 years of age</b>	<b>27.5</b>	<b>19.5</b>	<b>35.0</b>	<b>29.9</b>	<b>22.6</b>	<b>36.4</b>	<b>26.2</b>	<b>17.9</b>	<b>34.2</b>
1. Household work	8.1	1.0	14.8	8.5	1.2	15.1	7.8	0.8	14.6
2. Studies	8.0	7.7	8.2	8.9	8.7	9.1	7.5	7.2	7.7
3. Too young/old or incapable to	8.6	7.5	9.7	8.4	7.6	9.2	8.7	7.5	10.0
4. Others	2.8	3.3	2.4	4.0	5.1	3.0	2.2	2.4	2.0

TABLE B NUMBER AND PERCENTAGE OF POPULATION BY LABOR FORCE STATUS, SEX, REGION AND AREA

Labor Force Status and Sex	Whole Kingdom		Bangkok		Central Region		Northern Region			Northeastern Region			Southern Region			
	Total	M.A.	Non-M.A.	Total	M.A.	Non-M.A.	Total	M.A.	Non-M.A.	Total	M.A.	Non-M.A.	Total	M.A.	Non-M.A.	
<b>Total</b>	<b>54,195.4</b>	<b>18,779.7</b>	<b>35,415.7</b>	<b>5,613.1</b>	<b>13,058.9</b>	<b>4,829.3</b>	<b>8,229.6</b>	<b>10,061.9</b>	<b>2,688.0</b>	<b>7,375.9</b>	<b>18,159.5</b>	<b>3,613.3</b>	<b>14,546.2</b>	<b>7,302.1</b>	<b>2,036.1</b>	<b>5,266.0</b>
In the labor force	39,307.2	13,171.6	26,135.6	3,880.8	9,475.6	3,467.4	6,008.2	7,343.0	1,878.4	5,464.6	13,215.3	2,485.8	10,729.5	5,392.5	1,459.1	3,933.4
Not in the labor force over 15 years	14,888.2	5,608.2	9,280.1	1,732.3	3,583.3	1,362.0	2,221.4	2,718.8	809.5	1,909.3	4,944.2	1,127.5	3,816.7	1,909.6	577.0	1,332.6
<b>Male</b>	<b>26,332.5</b>	<b>8,881.1</b>	<b>17,451.4</b>	<b>2,551.3</b>	<b>6,293.4</b>	<b>2,304.6</b>	<b>3,988.8</b>	<b>4,928.1</b>	<b>1,287.5</b>	<b>3,640.6</b>	<b>8,967.0</b>	<b>1,757.4</b>	<b>7,209.6</b>	<b>3,592.7</b>	<b>980.3</b>	<b>2,612.3</b>
In the labor force	21,199.7	6,876.9	14,322.8	1,956.3	5,068.4	1,824.5	3,243.9	3,945.7	979.3	2,966.4	7,240.3	1,336.1	5,904.2	2,989.1	780.7	2,208.4
Not in the labor force over 15 years	5,132.8	2,004.2	3,128.6	595.1	1,225.0	480.1	745.0	982.4	308.2	674.2	1,726.7	421.3	1,305.5	603.6	199.7	403.9
<b>Female</b>	<b>27,862.9</b>	<b>9,898.6</b>	<b>17,964.3</b>	<b>3,061.7</b>	<b>6,765.5</b>	<b>2,524.8</b>	<b>4,240.7</b>	<b>5,133.7</b>	<b>1,400.5</b>	<b>3,735.3</b>	<b>9,192.5</b>	<b>1,855.9</b>	<b>7,336.6</b>	<b>3,709.4</b>	<b>1,055.8</b>	<b>2,653.7</b>
In the labor force	18,107.5	6,294.7	11,812.8	1,924.5	4,407.2	1,642.9	2,764.3	3,397.3	899.2	2,498.2	5,975.0	1,149.7	4,825.3	2,403.4	678.4	1,725.0
Not in the labor force over 15 years	9,755.4	3,603.9	6,151.5	1,137.2	2,358.3	881.9	1,476.4	1,736.4	501.3	1,235.1	3,217.5	706.2	2,511.3	1,306.1	377.3	928.7
<b>Total</b>	<b>100.0</b>	<b>100.0</b>	<b>100.0</b>	<b>100.0</b>	<b>100.0</b>	<b>100.0</b>	<b>100.0</b>	<b>100.0</b>	<b>100.0</b>	<b>100.0</b>	<b>100.0</b>	<b>100.0</b>	<b>100.0</b>	<b>100.0</b>	<b>100.0</b>	<b>100.0</b>
In the labor force	72.5	70.1	73.8	69.1	72.6	71.8	73.0	73.0	69.9	74.1	72.8	68.8	73.8	73.9	71.7	74.7
Not in the labor force over 15 years	27.5	29.9	26.2	30.9	27.4	28.2	27.0	27.0	30.1	25.9	27.2	31.2	26.2	26.2	28.3	25.3
<b>Male</b>	<b>100.0</b>	<b>100.0</b>	<b>100.0</b>	<b>100.0</b>	<b>100.0</b>	<b>100.0</b>	<b>100.0</b>	<b>100.0</b>	<b>100.0</b>	<b>100.0</b>	<b>100.0</b>	<b>100.0</b>	<b>100.0</b>	<b>100.0</b>	<b>100.0</b>	<b>100.0</b>
In the labor force	80.5	77.4	82.1	76.7	80.5	79.2	81.3	80.1	76.1	81.5	80.7	76.0	81.9	83.2	79.6	84.5
Not in the labor force over 15 years	19.5	22.6	17.9	23.3	19.5	20.8	18.7	19.9	23.9	18.5	19.3	24.0	18.1	16.8	20.4	15.5
<b>Female</b>	<b>100.0</b>	<b>100.0</b>	<b>100.0</b>	<b>100.0</b>	<b>100.0</b>	<b>100.0</b>	<b>100.0</b>	<b>100.0</b>	<b>100.0</b>	<b>100.0</b>	<b>100.0</b>	<b>100.0</b>	<b>100.0</b>	<b>100.0</b>	<b>100.0</b>	<b>100.0</b>
In the labor force	65.0	63.6	65.8	62.9	65.1	65.1	65.2	66.2	64.2	66.9	65.0	62.0	65.8	64.8	64.3	65.0
Not in the labor force over 15 years	35.0	36.4	34.2	37.1	34.9	34.9	34.8	33.8	35.8	33.1	35.0	38.1	34.2	35.2	35.7	35.0

## 2. Labor force participation

Table C shows the labor force participation rates which was defined as the percentage of the population in the total labor force to the population 15 years of age and over was 72.5 per cent, and it

shows that persons in non-municipal areas had higher participation rates than the municipal areas (73.8 per cent compared with 70.1 per cent).

**TABLE C LABOR FORCE PARTICIPATION RATES BY AGE GROUP, SEX, REGION AND AREA**

Age group (Years) and sex	(Percentage)															
	Whole kingdom			Bangkok	Central region			Northern region			Northeastern region			Southern region		
	Total	M.A.	Non-M.A.		Total	M.A.	Non-M.A.	Total	M.A.	Non-M.A.	Total	M.A.	Non-M.A.	Total	M.A.	Non-M.A.
<b>Total</b>	<b>72.5</b>	<b>70.1</b>	<b>73.8</b>	<b>69.1</b>	<b>72.6</b>	<b>71.8</b>	<b>73.0</b>	<b>73.0</b>	<b>69.9</b>	<b>74.1</b>	<b>72.8</b>	<b>68.8</b>	<b>73.8</b>	<b>73.9</b>	<b>71.7</b>	<b>74.7</b>
15-19	24.1	18.1	26.8	14.7	24.5	20.9	26.5	23.7	12.9	27.6	22.8	18.0	23.9	31.4	24.3	34.1
20-24	69.4	60.0	73.5	47.6	71.2	68.0	72.9	69.7	62.1	72.4	69.6	56.1	73.0	74.3	66.6	77.1
25-29	87.2	88.0	86.8	85.7	87.5	89.4	86.3	89.0	89.4	88.8	86.5	87.3	86.3	87.4	89.3	86.7
30-34	90.0	91.2	89.3	91.4	91.1	92.5	90.2	91.1	91.0	91.1	88.5	89.4	88.3	88.4	90.1	87.8
35-39	91.7	91.7	91.8	92.4	91.0	90.2	91.5	93.1	94.2	92.7	91.9	91.1	92.1	90.4	90.7	90.3
40-49	90.4	88.3	91.5	86.1	88.8	88.3	89.1	92.2	90.0	93.1	91.9	90.0	92.4	90.7	90.2	90.9
50-59	82.4	78.3	84.6	72.2	80.2	77.8	81.5	85.2	82.7	86.1	85.1	83.1	85.6	83.8	82.7	84.2
60 and over	38.3	29.7	42.7	21.8	35.0	30.6	37.3	38.5	34.8	39.9	43.7	33.1	46.3	42.3	35.3	45.0
<b>Male</b>	<b>80.5</b>	<b>77.4</b>	<b>82.1</b>	<b>76.7</b>	<b>80.5</b>	<b>79.2</b>	<b>81.3</b>	<b>80.1</b>	<b>76.1</b>	<b>81.5</b>	<b>80.7</b>	<b>76.0</b>	<b>81.9</b>	<b>83.2</b>	<b>79.6</b>	<b>84.5</b>
15-19	31.2	22.9	34.7	19.3	31.2	24.7	34.7	30.1	16.4	34.8	29.6	23.9	30.9	41.0	31.0	44.7
20-24	78.8	67.2	83.8	58.1	79.8	74.6	82.6	76.9	65.9	80.7	80.3	63.6	84.3	83.7	72.6	87.7
25-29	93.7	92.2	94.4	88.4	92.8	94.1	92.1	95.9	94.4	96.5	93.4	91.1	94.0	95.6	95.0	95.8
30-34	95.7	96.3	95.3	95.6	96.3	97.5	95.6	97.5	96.8	97.7	93.9	95.2	93.6	96.7	96.9	96.5
35-39	96.6	96.9	96.4	97.2	96.9	97.1	96.8	96.6	98.0	96.1	95.6	93.9	96.0	97.6	98.8	97.2
40-49	96.4	96.1	96.5	95.5	96.0	96.0	96.0	96.8	95.8	97.1	96.1	96.6	96.0	98.0	97.9	98.1
50-59	91.9	89.1	93.4	85.9	89.8	87.6	91.0	92.8	90.8	93.5	93.8	93.1	94.0	94.6	92.7	95.3
60 and over	49.6	36.8	55.8	25.2	44.8	38.1	48.5	49.0	42.7	51.2	58.1	42.9	61.7	53.9	44.9	57.3
<b>Female</b>	<b>65.0</b>	<b>63.6</b>	<b>65.8</b>	<b>62.9</b>	<b>65.1</b>	<b>65.1</b>	<b>65.2</b>	<b>66.2</b>	<b>64.2</b>	<b>66.9</b>	<b>65.0</b>	<b>62.0</b>	<b>65.8</b>	<b>64.8</b>	<b>64.3</b>	<b>65.0</b>
15-19	16.8	13.2	18.4	10.2	17.5	16.9	17.8	17.0	9.4	19.8	15.6	11.9	16.5	21.2	17.4	22.7
20-24	59.5	52.9	62.5	38.5	62.3	61.4	62.8	61.9	58.2	63.3	58.4	48.5	60.9	64.1	60.3	65.5
25-29	80.6	83.9	78.8	83.5	82.2	84.9	80.5	81.6	84.4	80.5	78.9	83.2	77.8	78.9	83.6	77.1
30-34	84.2	86.3	82.8	87.8	85.9	87.7	84.7	84.4	85.1	84.1	82.8	83.4	82.6	80.0	83.4	78.7
35-39	87.1	86.9	87.2	88.4	85.2	83.7	86.2	89.6	90.5	89.3	88.2	88.5	88.2	83.4	83.2	83.5
40-49	84.8	81.3	86.8	78.2	82.1	81.2	82.7	88.0	84.7	89.3	87.9	83.8	89.0	83.6	83.1	83.8
50-59	73.6	68.7	76.4	60.7	71.6	69.2	73.0	78.0	75.4	79.0	76.9	73.9	77.7	73.8	73.7	73.8
60 and over	29.4	24.3	32.1	19.3	27.5	25.1	28.9	30.0	28.6	30.6	32.1	25.4	33.8	33.2	28.1	35.2

The participation rates were relatively high in almost every age-group, even in the age-group 15-19 at which the rates in non-municipal areas were higher than municipal areas. This was partly because in the agricultural households, the members who were students could help their families during the busy season. Whereas, this aged group in the municipal areas were mostly students.

**FIGURE 2 LABOR FORCE PARTICIPATION RATES BY AGE GROUP (YEARS)**

Unit : percentage

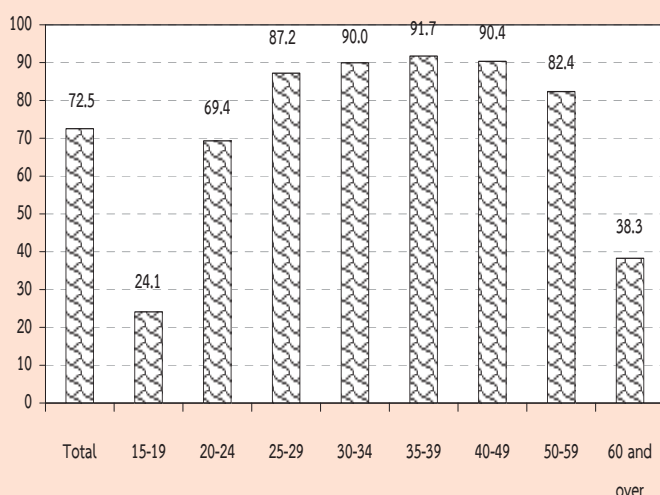

Considering sex differentials, it is found that males participated in the labor force more than females (80.5 and 65.0 per cent respectively) . It was true in both areas and every region.

Table D shows that the divorced participated the highest in the labor force (82.1 per cent) and males participation rates were the highest among the married about 89.2 per cent and females, the highest rate was among the divorced about 79.9 per cent. The results also show that in municipal area, the divorced participated the highest in the labor force, about 81.8 per cent, 86.0 per cent for married males and 80.7 per cent for divorced females. In non-municipal area, the married participated the highest in the labor force about 82.9 per cent, 90.7 per cent for married males and 79.3 per cent for divorced females (excluded the unknown status who ever married were in the labor force only 0.01 per cent of the total labor force).

**TABLE D LABOR FORCE PARTICIPATION RATES BY MARITAL STATUS, SEX AND AREA**

Area and sex	Total	Marital status						(Percentage)
		Single	Married	Widowed	Divorced	Separated	Married do not know status	
<b>Total</b>	<b>72.5</b>	<b>60.0</b>	<b>81.4</b>	<b>36.7</b>	<b>82.1</b>	<b>81.1</b>	<b>78.6</b>	
Male	80.5	65.9	89.2	42.5	85.5	86.5	63.9	
Female	65.0	52.2	73.9	35.2	79.9	77.5	89.2	
<b>Municipal areas</b>	<b>70.1</b>	<b>62.2</b>	<b>78.1</b>	<b>34.5</b>	<b>81.8</b>	<b>79.0</b>	<b>77.8</b>	
Male	77.4	64.8	86.0	36.1	83.8	84.9	55.7	
Female	63.6	59.6	70.2	34.1	80.7	75.7	90.9	
<b>Non-municipal areas</b>	<b>73.8</b>	<b>58.5</b>	<b>82.9</b>	<b>37.8</b>	<b>82.4</b>	<b>82.7</b>	<b>81.3</b>	
Male	82.1	66.5	90.7	45.7	86.4	87.6	81.6	
Female	65.8	45.6	75.5	35.8	79.3	79.0	80.7	

Table E illustrates the participation rates by educational attainment, area and sex. It shows that levels of education at which people seem to get more interested in working than at other levels were the higher level, elementary and upper secondary level. Those who completed less than elementary level and lower secondary level seemed to be more

interested in continuing education rather than taking up employment.

The participation rates in non-municipal areas are mostly higher than in municipal areas, except these of level of education; upper secondary level (Vocational).

FIGURE 3 LABOR FORCE PARTICIPATION RATES BY LEVEL OF EDUCATIONAL ATTAINMENT

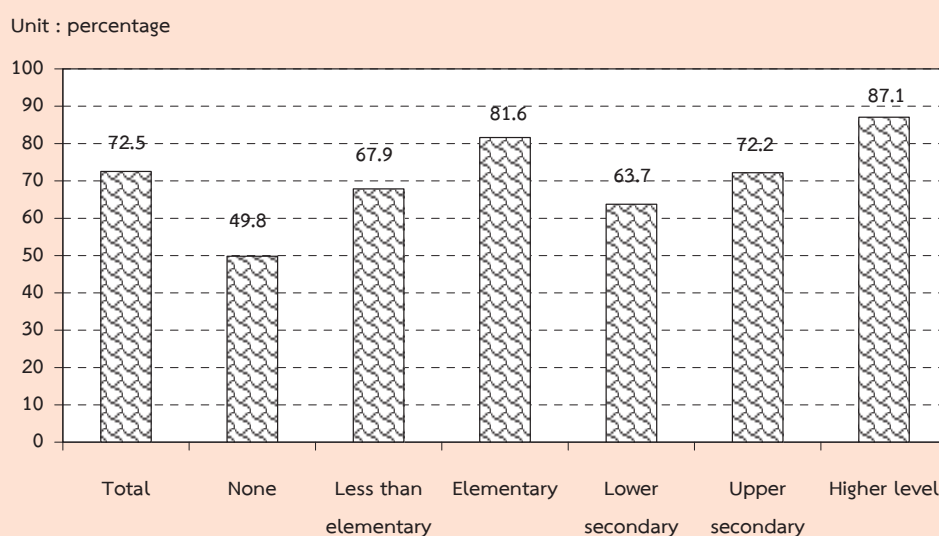

TABLE E LABOR FORCE PARTICIPATION RATES BY LEVEL OF EDUCATIONAL ATTAINMENT, AREA AND SEX

(Percentage)

Area and sex	Level of educational attainment											Others <sup>1/</sup>	Unknown
	Total	None	Less than elementary	Elementary	Lower secondary	Upper secondary level			Higher level				
						General/academic	Vocational	Teacher training	Academic	Higher technical education	Teacher training		
Total	72.5	49.8	67.9	81.6	63.7	72.8	70.6	67.4	87.7	87.4	83.3	83.8	72.3
Male	80.5	62.9	77.7	87.8	72.5	82.4	76.2	74.6	90.0	91.5	82.0	94.3	78.2
Female	65.0	42.9	60.1	74.7	53.5	63.1	63.3	60.7	86.0	82.9	84.0	74.1	64.4
M.A.	70.1	45.8	60.2	77.5	61.9	65.8	71.9	68.8	85.9	86.6	76.1	83.1	71.1
Male	77.4	60.7	70.7	84.2	69.5	74.8	77.2	78.2	88.4	90.0	76.2	92.7	75.1
Female	63.6	38.5	52.9	70.4	53.4	57.0	64.9	53.7	83.9	83.2	76.0	74.9	65.9
Non-M.A.	73.8	51.3	70.6	83.1	64.6	77.6	69.4	66.5	91.5	88.2	90.2	84.2	76.8
Male	82.1	63.6	80.0	89.0	74.0	87.4	75.2	70.9	93.3	92.9	87.4	95.2	88.6
Female	65.8	44.5	62.9	76.2	53.6	67.4	61.8	63.6	90.2	82.6	91.8	73.5	58.2

<sup>1/</sup> Including short course vocational

### 3. Employed labor force

**3.1 Work status :** (Table F) The highest proportion of the total employed person was employees or about 42.7 per cent and of these 4 in 5 were employed in private sector, followed by own account workers (31.8 per cent). The unpaid family workers and employer which accounted for 22.9 and 2.5 per cent of the total employed. While the percentage of members of producers' cooperatives was very less about 0.1 per cent of the total employed persons.

FIGURE 4 PERCENTAGE OF EMPLOYED PERSONS BY WORK STATUS

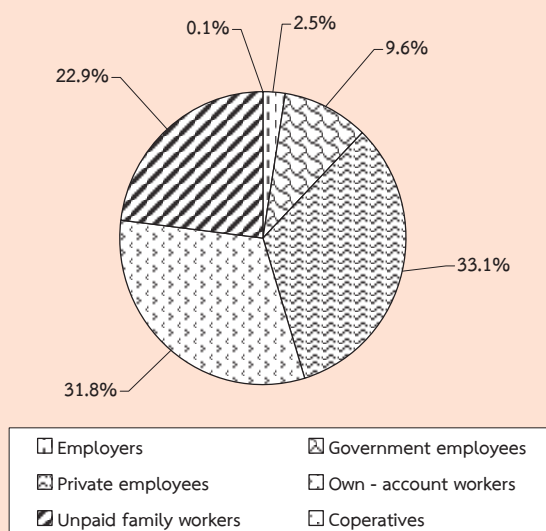

The majority of employed persons in both areas were employees, followed by own account workers. In municipal area, about 56.4 per cent were employees, among these, mostly working in private sector (43.2 per cent) while only 13.2 per cent were government employees. In non-municipal area, about 35.6 per cent were employees, among these, 27.9 per cent working in private sector, followed by own account workers 26.2 per cent in municipal area and 34.7 per cent in

non-municipal area. For the proportion of unpaid family workers in municipal area was rather low compared with non-municipal area (13.6 per cent and 27.6 per cent respectively).

When work status was considered by regions, it was found that the percentages of those employed in all regions include Bangkok were largely worked as employees, followed by own account workers.

**3.2 Industry :** (Table G) About 40.5 per cent of the total employed persons worked in agricultural sector and about 59.5 per cent in non-agricultural sector. The highest proportions of the employed persons was in the wholesale and retail trade 15.8 per cent, followed by manufacturing 13.3 per cent, accommodation 6.2 per cent, construction 5.3 per cent, public administration 4.4 per cent, education 3.4 per cent. The rest shared in the other industries.

Most employed persons in municipal area worked in non-agriculture sector 90.2 per cent, the principal activities were wholesale and retail trade (24.7 per cent), followed by manufacturing 16.8 per cent, accommodation and food service activities 11.9 per cent. Likewise, most of those in non-municipal area worked in agricultural sector 56.0 per cent.

Considering regional differentials, it was found that the majority of employed persons in the region were non-agricultural sector, especially the Central Region 74.5 per cent, the next was the South 53.2 per cent,





**TABLE G NUMBER AND PERCENTAGE OF EMPLOYED PERSONS BY INDUSTRY, REGION AND AREA**

INDUSTRY	Whole Kingdom			Bangkok			Central Region			Northern Region			Northeastern Region			Southern Region		
	Total	M.A.	Non-M.A.	Total	M.A.	Non-M.A.	Total	M.A.	Non-M.A.	Total	M.A.	Non-M.A.	Total	M.A.	Non-M.A.	Total	M.A.	Non-M.A.
	Number ('000)																	
<b>Total</b>	<b>38,870.2</b>	<b>13,081.0</b>	<b>25,789.2</b>	<b>3,864.2</b>	<b>3,439.3</b>	<b>5,955.9</b>	<b>7,284.7</b>	<b>1,864.1</b>	<b>5,420.7</b>	<b>12,970.0</b>	<b>2,463.5</b>	<b>10,506.5</b>	<b>5,356.1</b>	<b>1,449.9</b>	<b>3,906.2</b>			
<b>Agricultural</b>	<b>15,728.6</b>	<b>1,285.2</b>	<b>14,443.4</b>	<b>14.3</b>	<b>2,399.3</b>	<b>2,172.5</b>	<b>3,583.5</b>	<b>334.8</b>	<b>3,248.8</b>	<b>7,223.7</b>	<b>514.7</b>	<b>6,709.0</b>	<b>2,507.7</b>	<b>194.6</b>	<b>2,313.1</b>			
1. Agriculture, forestry and fishing	15,728.6	1,285.2	14,443.4	14.3	2,399.3	2,172.5	3,583.5	334.8	3,248.8	7,223.7	514.7	6,709.0	2,507.7	194.6	2,313.1			
<b>Non-Agricultural</b>	<b>23,141.6</b>	<b>11,795.8</b>	<b>11,345.8</b>	<b>3,849.9</b>	<b>3,212.4</b>	<b>3,783.4</b>	<b>3,701.2</b>	<b>1,529.3</b>	<b>2,171.9</b>	<b>5,746.3</b>	<b>1,948.8</b>	<b>3,797.5</b>	<b>2,848.4</b>	<b>1,255.3</b>	<b>1,593.1</b>			
1. Mining and quarrying	41.0	14.2	26.8	2.8	14.1	4.5	9.7	1.9	5.6	7.0	1.3	5.7	9.5	3.7	5.8			
2. Manufacturing	5,149.8	2,200.3	2,949.5	716.2	2,386.9	936.6	1,450.3	626.7	212.8	413.9	1,021.6	215.0	806.7	119.7	278.7			
3. Electricity, gas, steam and air conditioning supply	107.0	50.4	56.7	4.3	37.2	14.3	22.9	20.9	15.1	5.8	29.8	10.0	19.8	6.7	8.1			
4. Water supply; sewerage, waste management and remediation activities	71.8	29.8	42.0	12.7	18.5	4.6	13.9	12.7	4.4	8.2	15.8	4.3	11.5	3.8	8.3			
5. Construction	2,061.7	675.8	1,385.9	202.1	491.7	161.1	330.6	450.7	107.7	343.0	640.8	135.6	505.2	69.3	207.1			
6. Wholesale and retail trade; repair of motor vehicles and motorcycles	6,133.8	3,224.5	2,909.3	984.6	1,552.2	770.6	781.6	1,069.8	448.6	621.3	1,592.2	597.8	994.4	423.0	512.0			
7. Transportation and storage	948.3	589.6	358.7	273.1	329.5	162.5	167.0	87.8	40.8	47.0	151.8	57.6	94.3	55.7	50.4			
8. Accommodation and food service activities	2,390.6	1,557.0	833.6	452.4	731.1	431.2	299.9	351.2	195.2	156.0	461.7	236.8	224.9	241.5	152.7			
9. Information and communication	191.8	151.2	40.6	94.8	41.5	26.8	14.7	19.0	10.5	8.5	20.2	12.2	8.0	6.8	9.4			
10. Financial and insurance activities	400.0	289.7	110.3	144.7	97.9	51.1	46.8	66.1	37.4	28.6	58.1	35.6	22.5	20.8	12.3			
11. Real estate activities	97.3	81.0	16.3	50.6	30.4	16.7	13.7	4.9	4.9	-	5.6	3.5	2.2	5.4	0.4			
12. Professional, scientific and technical activities	247.8	197.9	50.0	126.9	47.3	33.5	13.8	29.5	16.7	12.8	30.1	13.6	16.5	7.0	7.0			
13. Administrative and support service activities	378.1	283.7	94.4	157.6	122.1	75.4	46.7	37.4	19.4	18.1	32.3	18.9	13.4	12.4	16.3			
14. Public administration and defence; compulsory social security	1,712.1	767.5	944.6	167.1	375.8	164.5	211.3	302.2	131.0	171.2	660.3	215.2	445.1	89.7	117.1			
15. Education	1,314.8	622.6	692.3	131.2	247.2	115.8	131.4	279.9	110.3	169.6	469.6	188.8	280.8	76.4	110.5			
16. Human health and social work activities	653.6	340.8	312.8	75.5	143.9	69.9	74.0	149.7	73.6	76.1	202.8	85.1	117.7	36.7	45.1			
17. Arts, entertainment and recreation	214.6	98.9	115.7	28.8	78.2	29.8	48.4	30.6	17.1	13.6	55.7	9.5	46.2	13.7	7.6			
18. Other service activities	744.9	441.8	303.1	128.8	183.3	104.9	78.4	113.2	62.5	50.7	226.5	89.1	137.4	56.5	36.6			
19. Activities of households as employers; undifferentiated goods and services producing activities of households for own use	249.1	149.6	99.6	76.7	53.7	28.8	24.9	40.9	19.0	21.9	64.3	18.9	45.4	6.3	7.4			
20. Activities of extraterritorial organizations and bodies	2.7	2.4	0.3	1.7	0.1	0.1	-	0.6	0.5	0.1	-	-	-	-	0.2			
21. Unknown	30.8	27.2	3.6	17.3	13.3	9.9	3.5	0.2	-	0.2	-	-	-	-	-			



the North 50.8 per cent, and the Northeast Region 44.3 per cent, the highest employed. For Bangkok the majority of employed person were considerably high in non-agricultural sector (99.6 per cent).

**3.3 Occupation** : From the distribution of employed persons by occupation (table H), skilled agricultural and fishery workers constituted the bulk of the employed labor force 37.4 per cent. The occupation group with the next largest number of workers was service workers and shop and market sales workers which accounted for 19.2 per cent, craft and related trades workers about 10.9 per cent, elementary occupations workers 10.1 per cent, and the rest were other occupations.

Again the pattern of occupation in municipal area was quite different from that of non-municipal area and the whole kingdom. In municipal area, about 32.0 per cent of the total employed were service workers and shop and market sales workers, 13.2 per cent were craft and related trades workers, 10.3 per cent, were plant and machine operators and assemblers and 9.9 per cent were elementary occupation workers. The occupational patterns in non-municipal area were similar to the whole kingdom, which the largest number of workers was skilled agricultural and fishery workers 51.7 per cent, followed by service workers and shop and market sales workers about 12.7 per cent, elementary occupations workers 10.3 per cent, craft and related trades workers 9.8 per cent.

In every region, the occupational patterns were not quite different. That was

the principal occupation was agricultural occupation especially in the Northeast, comprised 53.1 per cent, the next was the South 44.9 per cent, the North 43.9 per cent and the Central 21.5 per cent. But in Bangkok, service workers and shop and market sales workers constituted about 30.0 per cent of the total employed. Around 13.4 per cent were crafts and related trade workers, plant and machine operators 11.0 per cent, elementary occupation workers and technicians and associate professionals about 9.6 per cent, professionals 8.8 per cent, and legislator senior officials and manage about 8.7 per cent and the rest were other occupations.

**3.4 Education** : The distribution of employed persons by level of educational attainment (Table I) illustrated that of the employed people, vast majority had low level of education, 52.4 per cent only held some elementary level or none at all, while 30.2 per cent in secondary level, 17.2 per cent in higher level and the rest were others.

Among people residing in municipal areas who were employed and completed more than elementary level (secondary and higher level) was higher than those live in non-municipal areas (62.3 per cent and 39.3 per cent respectively). In municipal area, 37.8 per cent of employed person had some elementary level or none at all, 32.4 per cent had secondary level and 29.9 per cent had higher level, whereas the corresponding educational level for employed persons in non-municipal area were 60.0, 29.1 and 10.7 per cent respectively.

**TABLE H NUMBER AND PERCENTAGE OF EMPLOYED PERSONS BY OCCUPATION, REGION AND AREA**

OCCUPATION	Whole Kingdom			Bangkok			Central Region			Northern Region			Northeastern Region			Southern Region		
	Total	M.A.	Non-M.A.	Total	M.A.	Non-M.A.	Total	M.A.	Non-M.A.	Total	M.A.	Non-M.A.	Total	M.A.	Non-M.A.	Total	M.A.	Non-M.A.
<b>Total</b>	<b>38,870.2</b>	<b>13,081.0</b>	<b>25,789.2</b>	<b>3,864.2</b>	<b>3,439.3</b>	<b>5,955.9</b>	<b>7,284.7</b>	<b>1,864.0</b>	<b>5,420.7</b>	<b>12,970.0</b>	<b>2,463.5</b>	<b>10,506.5</b>	<b>5,356.1</b>	<b>1,449.9</b>	<b>3,906.2</b>			
1. Legislator, senior officials and manage	1,093.9	632.9	460.9	337.0	113.9	139.1	125.7	52.2	73.5	282.2	87.8	194.5	96.0	42.0	54.0			
2. Professionals	1,902.6	1,076.2	826.5	339.4	215.2	213.6	348.9	161.1	187.8	560.7	258.3	302.3	225.0	102.2	122.8			
3. Technicians and associate professionals	1,338.3	844.5	493.8	372.0	198.6	206.5	165.8	97.7	68.1	251.0	100.9	150.1	144.4	75.3	69.1			
4. Clerks	1,360.4	776.5	583.9	312.5	195.2	206.4	199.9	93.5	106.5	299.1	109.5	189.6	147.2	65.8	81.4			
5. Service workers and shop and market sales workers	7,448.4	4,186.3	3,262.1	1,158.0	1,081.3	924.6	1,287.6	593.3	694.4	1,843.3	769.5	1,073.7	1,153.7	584.2	569.5			
6. Skilled agricultural and fishery workers	14,519.2	1,178.8	13,340.4	11.7	196.1	1,825.6	3,196.5	302.4	2,894.0	6,882.4	488.7	6,393.8	2,406.9	179.9	2,227.0			
7. Craftsmen and related trades workers	4,250.8	1,724.0	2,526.8	516.6	469.1	742.3	780.6	271.3	509.3	1,218.5	290.6	927.8	523.8	176.4	347.4			
8. Plant and machine operators and assemblers	2,973.0	1,342.2	1,630.8	425.2	601.8	885.4	305.5	102.7	202.9	557.5	137.9	419.6	197.6	74.7	122.9			
9. Elementary occupations	3,933.4	1,290.0	2,643.4	369.6	360.7	811.8	874.3	189.9	684.4	1,055.4	220.3	835.1	461.6	149.4	312.2			
10. Workers not classifiable by occupation	50.3	29.7	20.7	22.3	7.4	0.7	-	-	-	20.0	-	20.0	-	-	-			
<b>Total</b>	<b>100.0</b>	<b>100.0</b>	<b>100.0</b>	<b>100.0</b>	<b>100.0</b>	<b>100.0</b>	<b>100.0</b>	<b>100.0</b>	<b>100.0</b>	<b>100.0</b>	<b>100.0</b>	<b>100.0</b>	<b>100.0</b>	<b>100.0</b>	<b>100.0</b>			
1. Legislator, senior officials and manage	2.8	4.8	1.8	8.7	3.3	2.3	1.7	2.8	1.4	2.2	3.6	1.9	1.8	2.9	1.4			
2. Professionals	4.9	8.2	3.2	8.8	6.3	3.6	4.8	8.6	3.5	4.3	10.5	2.9	4.2	7.1	3.1			
3. Technicians and associate professionals	3.4	6.5	1.9	9.6	5.8	3.5	2.3	5.2	1.3	1.9	4.1	1.4	2.7	5.2	1.8			
4. Clerks	3.5	5.9	2.3	8.1	5.7	3.5	2.7	5.0	2.0	2.3	4.5	1.8	2.8	4.5	2.1			
5. Service workers and shop and market sales workers	19.2	32.0	12.7	30.0	31.4	15.5	17.7	31.8	12.8	14.2	31.2	10.2	21.5	40.3	14.6			
6. Skilled agricultural and fishery workers	37.4	9.0	51.7	0.3	5.7	30.7	43.9	16.2	53.4	53.1	19.8	60.9	44.9	12.4	57.0			
7. Craftsmen and related trades workers	10.9	13.2	9.8	13.4	13.6	12.5	10.7	14.6	9.4	9.4	11.8	8.8	9.8	12.2	8.9			
8. Plant and machine operators and assemblers	7.7	10.3	6.3	11.0	17.5	14.9	4.2	5.5	3.7	4.3	5.6	4.0	3.7	5.2	3.2			
9. Elementary occupations	10.1	9.9	10.3	9.6	10.5	13.6	12.0	10.2	12.6	8.1	8.9	8.0	8.6	10.3	8.0			
10. Workers not classifiable by occupation	0.1	0.2	0.1	0.6	0.2	0.0	-	-	-	0.2	-	0.2	-	-	-			

TABLE I NUMBER AND PERCENTAGE OF EMPLOYED PERSON BY LEVEL OF EDUCATIONAL ATTAINMENT, REGION AND AREA

LEVEL OF EDUCATIONAL ATTAINMENT	Whole Kingdom			Bangkok			Central Region			Northern Region			Northeastern Region			Southern Region						
	Total	M.A.	Non-M.A.	Total	M.A.	Non-M.A.	Total	M.A.	Non-M.A.	Total	M.A.	Non-M.A.	Total	M.A.	Non-M.A.	Total	M.A.	Non-M.A.				
<b>Total</b>	<b>38,870.2</b>	<b>13,081.0</b>	<b>25,789.2</b>	<b>3,864.2</b>	<b>3,439.3</b>	<b>5,955.9</b>	<b>7,284.7</b>	<b>1,864.0</b>	<b>5,420.7</b>	<b>12,970.0</b>	<b>2,463.5</b>	<b>10,506.5</b>	<b>5,356.1</b>	<b>1,449.9</b>	<b>3,906.2</b>							
None	1,119.7	271.0	848.8	56.8	83.2	192.1	434.6	64.7	369.8	129.3	22.3	107.0	223.8	44.0	179.9							
Less than Elementary	10,359.5	2,417.1	7,942.4	533.1	650.4	1,629.6	2,319.0	452.2	1,866.8	3,996.3	530.4	3,465.9	1,231.2	251.1	980.2							
Elementary	8,868.7	2,183.3	6,685.4	622.1	590.8	1,338.3	1,446.7	248.1	1,198.6	3,592.1	456.6	3,135.4	1,278.7	265.6	1,013.1							
Lower Secondary	6,233.6	2,037.9	4,195.6	555.4	654.3	1,081.3	1,027.0	249.0	778.0	2,025.6	349.9	1,675.7	889.9	229.3	660.6							
Upper Secondary Level	5,501.2	2,192.6	3,308.6	621.5	600.9	880.8	941.5	302.4	639.1	1,638.2	414.5	1,223.7	818.4	253.3	565.1							
General/Academic	4,139.0	1,518.3	2,620.6	398.1	407.8	641.1	739.0	222.7	516.3	1,337.2	318.5	1,018.7	615.8	171.2	444.6							
Vocational	1,324.2	659.2	665.0	222.6	187.8	231.6	196.7	77.9	118.8	289.2	91.1	198.0	196.4	79.8	116.5							
Teacher Training	38.1	15.0	23.1	0.9	5.2	8.2	5.7	1.8	3.9	11.8	4.9	7.0	6.2	2.2	4.0							
Higher Level	6,682.1	3,912.9	2,769.2	1,457.0	840.4	820.5	1,095.2	535.9	559.3	1,584.6	689.6	895.1	884.4	390.0	494.4							
Academic	3,834.2	2,527.8	1,306.3	1,125.4	488.4	407.1	569.4	311.0	258.4	789.2	384.3	404.9	454.7	218.7	236.0							
Higher Technical Education	2,067.0	1,037.6	1,029.4	288.7	282.4	325.7	371.8	156.1	215.7	476.3	184.8	291.5	322.0	125.5	196.5							
Teacher Training	781.0	347.5	433.5	42.9	69.7	87.7	153.9	68.8	85.1	319.2	120.5	198.7	107.7	45.7	62.0							
Others <sup>1/</sup>	37.0	13.3	23.7	-	1.7	7.6	20.7	11.5	9.2	0.1	0.1	-	7.0	0.1	6.9							
Unknown	68.5	52.9	15.6	18.3	17.5	5.7	0.2	0.2	-	3.9	0.2	3.7	22.8	16.6	6.1							
							Percentage															
<b>Total</b>	<b>100.0</b>	<b>100.0</b>	<b>100.0</b>	<b>100.0</b>	<b>100.0</b>	<b>100.0</b>	<b>100.0</b>	<b>100.0</b>	<b>100.0</b>	<b>100.0</b>	<b>100.0</b>	<b>100.0</b>	<b>100.0</b>	<b>100.0</b>	<b>100.0</b>							
None	2.9	2.1	3.3	1.5	2.4	3.2	6.0	3.5	6.8	1.0	0.9	1.0	4.2	3.0	4.6							
Less than Elementary	26.7	18.5	30.8	13.8	18.9	27.4	31.8	24.3	34.4	30.8	21.5	33.0	23.0	17.3	25.1							
Elementary	22.8	16.7	25.9	16.1	17.2	22.5	19.9	13.3	22.1	27.7	18.5	29.8	23.9	18.3	25.9							
Lower Secondary	16.0	15.6	16.3	14.4	19.0	18.2	14.1	13.4	14.4	15.6	14.2	16.0	16.6	15.8	16.9							
Upper Secondary Level	14.2	16.8	12.8	16.1	17.5	14.8	12.9	16.2	11.8	12.6	16.8	11.7	15.3	17.5	14.5							
General/Academic	10.7	11.6	10.2	10.3	11.9	10.8	10.2	12.0	9.5	10.3	12.9	9.7	11.5	11.8	11.4							
Vocational	3.4	5.0	2.6	5.8	5.5	3.9	2.7	4.2	2.2	2.2	3.7	1.9	3.7	5.5	3.0							
Teacher Training	0.1	0.1	0.1	0.0	0.2	0.1	0.1	0.1	0.1	0.1	0.2	0.1	0.1	0.2	0.1							
Higher Level	17.2	29.9	10.7	37.7	24.4	13.8	15.0	28.8	10.3	12.2	28.0	8.5	16.5	26.9	12.7							
Academic	9.9	19.3	5.1	29.1	14.2	6.8	7.8	16.7	4.8	6.1	15.6	3.9	8.5	15.1	6.0							
Higher Technical Education	5.3	7.9	4.0	7.5	8.2	5.5	5.1	8.4	4.0	3.7	7.5	2.8	6.0	8.7	5.0							
Teacher Training	2.0	2.7	1.7	1.1	2.0	1.5	2.1	3.7	1.6	2.5	4.9	1.9	2.0	3.2	1.6							
Others <sup>1/</sup>	0.1	0.1	0.1	-	0.1	0.1	0.3	0.6	0.2	0.0	0.0	-	0.1	0.0	0.2							
Unknown	0.2	0.4	0.1	0.5	0.5	0.1	0.0	0.0	-	0.0	0.0	0.0	0.4	1.2	0.2							

<sup>1/</sup> Including short course vocational

On the region level, the majority of employed persons in every region had some elementary level of education or none at all, especially the highest percentage in the Northeast about 59.5 per cent, follow by the North with 57.7 per cent, the South with 51.1 per cent, the Central 47.7 per cent. With regards to the secondary level of those employed persons, the Central shows the highest percentage with 34.3 per cent, followed by the South 31.9 per cent, the Northeast 28.2 per cent and the North 27.0 per cent respectively. It is also noted that at higher level of education, the Central also shows the highest percentage with 17.7 per cent, followed by the South, the North and the Northeast with 16.5, 15.0 and 12.2 per cent respectively.

For Bangkok, most of employed person completed more than elementary level (68.2 per cent), especially the high rate in the higher level (37.7 per cent).

#### 4. Unemployment

The unemployment rate is the ratio of the number of unemployed persons to the labor force expressed as a percentage. It depends therefore on the definition of unemployment as well as of the labor force adopted in the survey. Beginning from the survey in August 1982, unemployment has been measured, for a better understanding of the situation, in terms of persons available for works, including not only those actively looking for work but also those not looking for but available for works. As well, the classification of the labor force status or activity has been revised to include, besides the current labor force, the seasonally inactive labor force, to constitute what is described as the total labor force. Different unemployment rates can be computed for purposed of comparative analysis, using different measures of unemployment and labor force as given in Table J.

TABLE J DIFFERENT RATES OF UNEMPLOYMENT, QUARTER 4 : OCTOBER - DECEMBER 2011

	(Percentage)	
Labor force	Actively looking for work	Total available for work
Current labor force	0.1	0.6
Total labor force	0.1	0.6

In general, during the agricultural season, the unemployment rate calculated from the total labor force is very close to that obtained from the current labor force but in the slack season the rates are quite different.

At this quarter of the survey, the rate of total unemployment or percentage

of the total labor force who did not work but were available for work (total available for work) was about 0.6 per cent while the open unemployment which measured from those who were actively looking for work was 0.1 per cent. Generally, any measurement of unemployment shows that the number of unemployed persons was among the off-



season of agriculture are more than the numbers among agriculture season of the same year.

Table K reveals that the rate of unemployment was rather high among the young population aged 15-29 years or those who just entered in the labor force. Of these the population aged 15-24 years (include males and females) had very high rates of unemployment, especially the

population age 20-24 years had the highest rates (2.3 per cent). This reflects an increasingly widespread problem of unemployment among the young population with middle and high level of educational attainment since the young with secondary level, higher level or equivalent educational levels begin to enter the labor market at around this age-group.

**FIGURE 5 UNEMPLOYMENT RATES BY AGE GROUP (YEARS)**

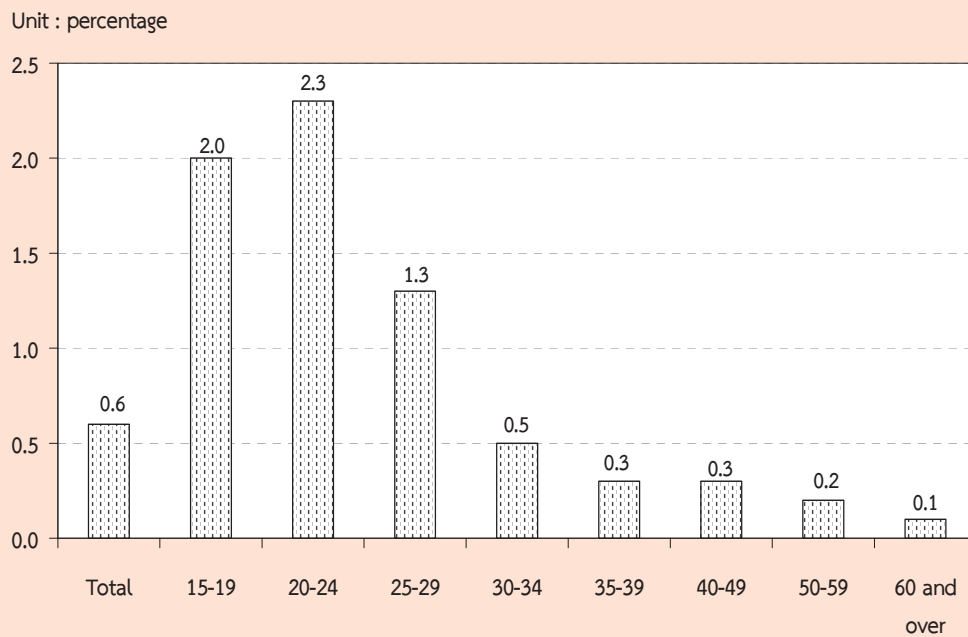

**TABLE K UNEMPLOYMENT RATES BY AGE GROUP, SEX, REGION AND AREA**

Sex and age group (years)	(Percentage)															
	Whole kingdom			Bangkok	Central region			Northern region			Northeastern region			Southern region		
	Total	M.A.	Non-M.A.		Total	M.A.	Non-M.A.	Total	M.A.	Non-M.A.	Total	M.A.	Non-M.A.	Total	M.A.	Non-M.A.
<b>Total</b>	<b>0.6</b>	<b>0.6</b>	<b>0.6</b>	<b>0.4</b>	<b>0.7</b>	<b>0.7</b>	<b>0.7</b>	<b>0.4</b>	<b>0.6</b>	<b>0.4</b>	<b>0.7</b>	<b>0.6</b>	<b>0.7</b>	<b>0.7</b>	<b>0.6</b>	<b>0.7</b>
15-19	2.0	2.8	1.7	4.3	2.7	2.0	3.0	0.4	1.4	0.2	1.7	3.5	1.4	2.6	2.7	2.6
20-24	2.3	2.5	2.2	2.4	2.3	2.2	2.4	1.6	3.4	1.0	2.8	2.3	2.8	2.1	2.5	1.9
25-29	1.3	1.3	1.3	1.1	1.2	1.3	1.1	1.2	1.5	1.0	1.5	1.4	1.5	1.3	1.0	1.5
30-34	0.5	0.4	0.5	0.3	0.8	0.8	0.9	0.5	0.7	0.5	0.4	0.1	0.4	0.2	0.2	0.2
35-39	0.3	0.3	0.3	0.2	0.3	0.4	0.3	0.0	0.0	0.0	0.4	0.6	0.4	0.2	0.3	0.2
40-49	0.3	0.3	0.2	0.2	0.3	0.6	0.2	0.2	0.2	0.2	0.3	0.2	0.3	0.2	0.1	0.3
50-59	0.2	0.1	0.2	0.2	0.2	0.1	0.2	0.2	0.1	0.2	0.2	0.1	0.2	0.1	0.1	0.1
60 and over	0.1	0.0	0.2	-	0.2	0.1	0.2	0.2	0.1	0.2	0.1	-	0.2	0.1	-	0.1
<b>Male</b>	<b>0.7</b>	<b>0.7</b>	<b>0.7</b>	<b>0.3</b>	<b>0.8</b>	<b>0.9</b>	<b>0.8</b>	<b>0.4</b>	<b>0.7</b>	<b>0.3</b>	<b>0.8</b>	<b>0.8</b>	<b>0.8</b>	<b>0.5</b>	<b>0.7</b>	<b>0.5</b>
15-19	2.3	3.3	2.1	4.6	3.4	2.5	3.7	0.5	1.1	0.3	1.9	4.5	1.4	3.1	2.8	3.1
20-24	2.5	2.5	2.5	1.6	2.2	2.4	2.1	1.6	3.8	0.9	3.7	2.2	4.0	1.7	2.9	1.3
25-29	0.9	1.1	0.8	0.9	1.4	1.1	1.5	0.7	0.9	0.6	0.8	1.4	0.6	0.7	1.0	0.6
30-34	0.6	0.4	0.7	-	1.2	1.0	1.2	0.7	1.0	0.6	0.7	0.1	0.8	0.1	0.2	0.0
35-39	0.3	0.5	0.2	0.2	0.4	0.6	0.3	0.0	0.1	-	0.4	1.0	0.3	0.1	0.5	-
40-49	0.3	0.4	0.2	0.2	0.5	0.9	0.2	0.1	0.3	0.1	0.3	0.3	0.3	0.1	-	0.2
50-59	0.1	0.1	0.1	-	0.2	0.1	0.2	0.2	0.1	0.2	0.1	0.1	0.1	0.1	0.2	-
60 and over	0.1	0.0	0.1	-	0.1	0.0	0.1	0.1	0.1	0.1	0.1	-	0.1	-	-	-
<b>Female</b>	<b>0.6</b>	<b>0.5</b>	<b>0.6</b>	<b>0.5</b>	<b>0.6</b>	<b>0.5</b>	<b>0.6</b>	<b>0.5</b>	<b>0.6</b>	<b>0.4</b>	<b>0.6</b>	<b>0.5</b>	<b>0.7</b>	<b>0.8</b>	<b>0.5</b>	<b>0.9</b>
15-19	1.4	2.0	1.1	3.8	1.5	1.2	1.6	0.3	2.0	-	1.3	1.5	1.3	1.8	2.5	1.5
20-24	2.0	2.5	1.8	3.6	2.5	2.1	2.7	1.7	3.0	1.2	1.4	2.4	1.2	2.5	2.0	2.7
25-29	1.8	1.4	2.0	1.2	1.0	1.5	0.7	1.8	2.3	1.6	2.4	1.4	2.7	2.1	0.9	2.6
30-34	0.3	0.4	0.2	0.5	0.5	0.5	0.4	0.3	0.5	0.3	0.0	0.0	-	0.3	0.2	0.4
35-39	0.3	0.1	0.4	0.1	0.2	0.2	0.2	0.1	0.0	0.1	0.5	0.2	0.6	0.3	0.1	0.4
40-49	0.2	0.2	0.3	0.2	0.2	0.2	0.2	0.2	0.0	0.3	0.3	0.2	0.3	0.4	0.2	0.5
50-59	0.2	0.1	0.2	0.4	0.2	0.0	0.3	0.1	0.1	0.2	0.2	0.0	0.2	0.1	-	0.2
60 and over	0.2	0.0	0.3	-	0.3	0.1	0.4	0.2	0.1	0.3	0.2	-	0.2	0.2	-	0.2

Considered unemployment rate by sex, it was found that, unemployment rate of male (0.7 per cent) and female (0.6 per cent). The unemployment rate in municipal and non-municipal areas (0.6 per cent). If the regions were taken into account, the rate of unemployment in the Central, the Northeast and the South showed highest percentage with 0.7 per cent, Bangkok and the North 0.4 per cent.

Considering on levels of educational attainment of the unemployed person (Table L), it was found that the unemployment rate of persons attained higher level (academic and technical), upper secondary level (teacher training and

vocational) and lower secondary level were rather high.

FIGURE 6 UNEMPLOYMENT RATES BY LEVEL OF EDUCATIONAL ATTAINMENT

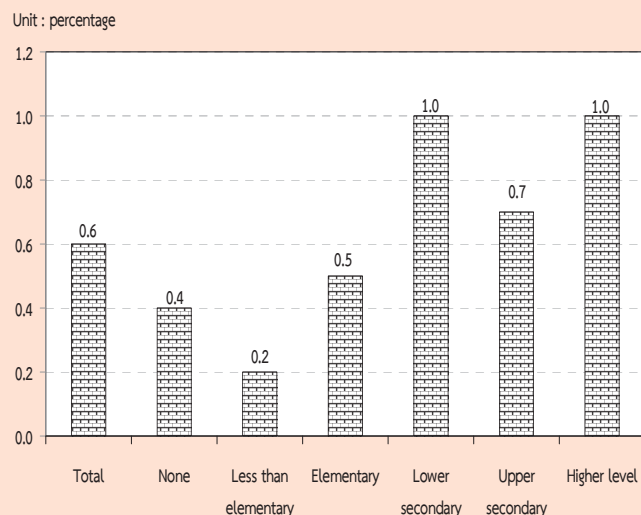

TABLE L UNEMPLOYMENT RATES BY LEVEL OF EDUCATIONAL ATTAINMENT, SEX AND AREA

Area and sex	Level of educational attainment											
	Total	None	Less than elementary	Elementary	Lower secondary	Upper secondary level			Higher level		Others <sup>1/</sup> and unknown	
						General/academic	Vocational	Teacher training	Academic	Higher technical education		Teacher training
<b>Total</b>	<b>0.6</b>	<b>0.4</b>	<b>0.2</b>	<b>0.5</b>	<b>1.0</b>	<b>0.6</b>	<b>0.9</b>	<b>2.0</b>	<b>1.2</b>	<b>0.9</b>	<b>0.4</b>	-
Male	0.7	0.1	0.2	0.6	1.2	0.7	1.0	3.7	1.0	0.8	0.4	-
Female	0.6	0.6	0.3	0.5	0.8	0.5	0.6	-	1.3	1.0	0.3	-
<b>M.A.</b>	<b>0.6</b>	<b>0.2</b>	<b>0.2</b>	<b>0.5</b>	<b>0.8</b>	<b>0.8</b>	<b>0.5</b>	<b>4.6</b>	<b>0.8</b>	<b>0.7</b>	<b>0.6</b>	-
Male	0.7	0.4	0.2	0.6	1.0	0.9	0.6	6.5	0.7	0.7	0.9	-
Female	0.5	0.1	0.1	0.3	0.6	0.6	0.4	-	0.9	0.7	0.5	-
<b>Non-M.A.</b>	<b>0.6</b>	<b>0.5</b>	<b>0.3</b>	<b>0.6</b>	<b>1.1</b>	<b>0.5</b>	<b>1.2</b>	<b>0.2</b>	<b>1.8</b>	<b>1.1</b>	<b>0.1</b>	-
Male	0.7	0.1	0.2	0.6	1.3	0.6	1.4	0.6	1.5	1.0	-	-
Female	0.6	0.8	0.3	0.5	0.9	0.5	0.7	-	2.1	1.3	0.2	-

<sup>1/</sup> Including short course vocational

## 5. Characteristics of the unemployed labor force

Table M illustrates that the unemployed persons were largely males, 56.6 per cent whereas the corresponding percentage for females was 43.4 per cent. The percentage of unemployed male were

about 58.0 and 55.9 per cent of the total unemployed in municipal area and non-municipal area respectively which was higher than the female (42.0 per cent and 44.1 per cent.)

TABLE M NUMBER AND PERCENTAGE OF UNEMPLOYED PERSONS BY LEVEL OF EDUCATIONAL ATTAINMENT, SEX AND AREA

Area and sex	Level of educational attainment											
	Total	None	Less than elementary	Elementary	Lower secondary	Upper secondary level			Higher level		Others <sup>1/</sup> and unknown	
						General/academic	Vocational	Teacher training	Academic	Higher technical education		Teacher training
Number ('000)												
Total	245.9	4.5	23.8	47.9	65.7	25.1	11.4	0.8	45.2	18.9	2.8	-
Male	139.1	0.7	9.7	30.1	46.1	16.0	8.5	0.8	16.7	9.6	1.1	-
Female	106.8	3.8	14.1	17.9	19.5	9.2	2.9	-	28.5	9.4	1.7	-
<b>Municipal areas</b>	<b>77.6</b>	<b>0.6</b>	<b>4.1</b>	<b>9.9</b>	<b>17.1</b>	<b>11.6</b>	<b>3.4</b>	<b>0.7</b>	<b>20.9</b>	<b>7.1</b>	<b>2.2</b>	-
Male	45.0	0.5	2.4	6.8	11.8	7.6	2.5	0.7	8.2	3.6	1.1	-
Female	32.6	0.2	1.7	3.1	5.3	4.0	1.0	-	12.8	3.5	1.1	-
<b>Non-municipal areas</b>	<b>168.3</b>	<b>3.8</b>	<b>19.7</b>	<b>38.0</b>	<b>48.6</b>	<b>13.5</b>	<b>7.9</b>	<b>0.1</b>	<b>24.2</b>	<b>11.8</b>	<b>0.6</b>	-
Male	94.1	0.2	7.4	23.3	34.4	8.4	6.0	0.1	8.5	6.0	-	-
Female	74.2	3.6	12.4	14.8	14.2	5.1	1.9	-	15.7	5.9	0.6	-
Percentage												
Total	100.0	1.8	9.7	19.5	26.7	10.2	4.6	0.3	18.4	7.7	1.1	-
Male	100.0	0.5	7.0	21.6	33.2	11.5	6.1	0.6	12.0	6.9	0.8	-
Female	100.0	3.6	13.2	16.7	18.3	8.6	2.7	-	26.7	8.8	1.6	-
<b>Municipal areas</b>	<b>100.0</b>	<b>0.8</b>	<b>5.2</b>	<b>12.8</b>	<b>22.0</b>	<b>15.0</b>	<b>4.4</b>	<b>0.9</b>	<b>27.0</b>	<b>9.1</b>	<b>2.8</b>	-
Male	100.0	1.1	5.3	15.1	26.1	16.8	5.5	1.6	18.1	8.0	2.4	-
Female	100.0	0.5	5.2	9.5	16.3	12.4	3.0	-	39.1	10.7	3.3	-
<b>Non-municipal areas</b>	<b>100.0</b>	<b>2.3</b>	<b>11.7</b>	<b>22.6</b>	<b>28.9</b>	<b>8.0</b>	<b>4.7</b>	<b>0.0</b>	<b>14.4</b>	<b>7.0</b>	<b>0.4</b>	-
Male	100.0	0.2	7.8	24.7	36.6	8.9	6.4	0.1	9.0	6.3	-	-
Female	100.0	4.9	16.7	19.9	19.1	6.9	2.6	-	21.2	7.9	0.8	-

<sup>1/</sup> Including short course vocational

The majority of the unemployed persons show with 67.6 per cent were in non-municipal area because these areas constituted a larger part of the total labor force. About 55.0 per cent of the total

unemployed males were in non-municipal area while it was 69.5 per cent for females. However, the percentage of unemployed males and females were lower in busy season than the slack season.

The unemployed persons completed in some elementary education and none constituted the highest proportion 31.0 per cent of the total unemployed, the secondary level 41.8 per cent and higher level 27.2 per cent. Non-municipal area they accounted higher than municipal area for elementary and none (36.6 per cent compared with 18.8 per cent). While in municipal area, they accounted higher than non-municipal area for higher level (38.9 per cent compared with 21.8 per cent).

## 6. Hours worked

Data on hours worked and additional hours available for work have been obtained in respect of all the employed persons. In the case of persons who had job but did not work at all during the survey week, the question on hours

worked was interpreted as the zero hours per week. The data on hours worked included hours worked on all occupations, principal as well as others.

The data summarized in Table N show that about 33.0 per cent of the employed persons worked 50 hours or more per week. About 49.3 per cent of employed persons worked 35-49 hours per week. On the other hand, about 82.3 per cent of employed person worked 35 hours or more per week and they might be classified as fully employed. About 15.7 per cent, for worked less than 35 hours per week and may be regarded as under-employed. For employed persons who did not work during the survey week (0 hours) but had regular job, which accounted only 2.0 per cent.

TABLE N NUMBER AND PERCENTAGE OF EMPLOYED PERSONS BY HOURS WORKED PER WEEK

Hours work per week	Employed persons		Persons available for additional work	
	Number (in thousands)	Percentage	Number (in thousands)	Percentage (as compared to employed)
<b>Total</b>	<b>38,870.2</b>	<b>100.0</b>	<b>549.7</b>	<b>1.4</b>
0 hours	780.6	2.0	138.4	17.7
1 - 9 hours	325.7	0.8	52.1	16.0
10 - 19 hours	1,237.0	3.2	67.9	5.5
20 - 29 hours	2,800.1	7.2	103.6	3.7
30 - 34 hours	1,730.9	4.5	52.8	3.1
35 - 39 hours	4,031.0	10.4	48.0	1.2
40 - 49 hours	15,122.7	38.9	66.5	0.4
50 hours and over	12,842.1	33.0	20.4	0.2

The percentage of employed persons who were available for additional work, which is also an indicator for under-employment, accounted for about 1.4 per cent. Of the employed persons who worked less than 35 hours per week, 4.9 per cent desired and were available for additional work. The details of hours worked by occupation, industry and work status are illustrated in the Statistical Tables ( Table 8-10 ).

## 7. Wages and salaries

Data on wages and salaries have been collected in respect of all employees in accordance with the system applicable to each case and converted into the equivalent monthly wages and salaries. The data have been tabulated by industry, sex and area separately for government and private employees (see Table 15 and 16 in the statistical tables). In this chapter, data on the number of male and female employees by wage level or salary (not including supplementary earnings) and area are presented in Table O.

On the whole, about 42.0 per cent of 16.6 million employees had monthly wage or salary of Baht 5,501-10,000, around 28.0 per cent had monthly wage or salary of Baht 2,501-5,500, about 24.5 percent had over Baht 10,000 per month and about 4.9 per cent received less than Baht 2,500 per month.

The majority of employees in municipal area had higher level of wage or salary than their counterpart in the other area. For instance, only about 18.0 per cent of employees in municipal area received monthly wage or salary of below Baht 5,501 whereas the corresponding figure in non-municipal area was 44.8 per cent. Around 81.4 per cent of employees in municipal area earned more than Baht 5,500 compared with 54.7 per cent in non-municipal area. Moreover, about 36.5 per cent of employees in municipal area earned more than Baht 10,000 per month while the percentages in non-municipal area was only 14.9 per cent.

FIGURE 7 PERCENTAGE OF EMPLOYEES BY WAGE OR SALARY / MONTH

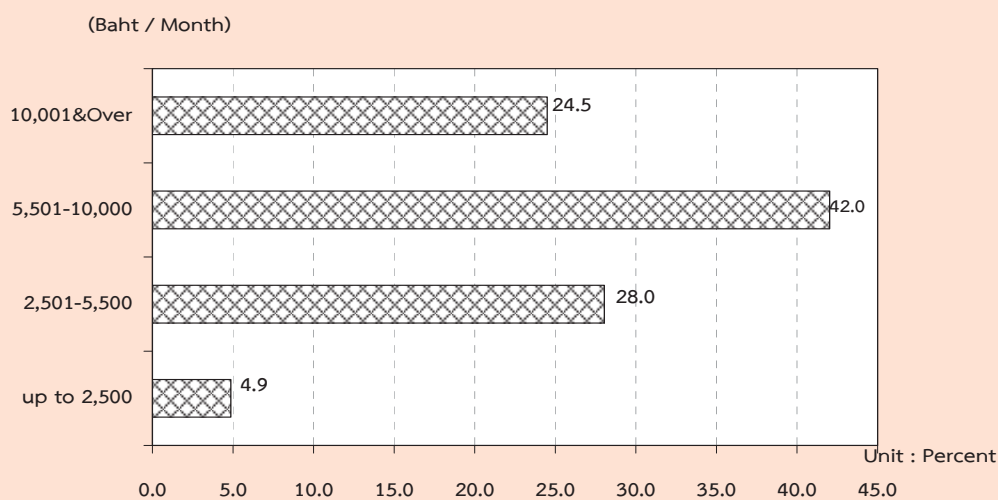

**TABLE O NUMBER AND PERCENTAGE OF EMPLOYEES BY WAGE/SALARY, SEX AND AREA**

Monthly wage/ Salary level (Baht)	Whole kingdom			Municipal areas			Non- municipal areas		
	Total	Government sector	Private sector	Total	Government sector	Private sector	Total	Government sector	Private sector
	Number ('000)								
<b>Total</b>	<b>16,567.4</b>	<b>3,718.2</b>	<b>12,849.2</b>	<b>7,371.8</b>	<b>1,720.9</b>	<b>5,651.0</b>	<b>9,195.6</b>	<b>1,997.3</b>	<b>7,198.3</b>
Up to 2,500	805.2	18.4	786.9	135.6	7.6	128.1	669.6	10.8	658.8
2,501-5,500	4,645.7	419.8	4,226.0	1,193.4	89.3	1,104.2	3,452.3	330.5	3,121.8
5,501-10,000	6,963.6	1,287.9	5,675.7	3,308.5	486.8	2,821.7	3,655.0	801.0	2,854.0
10,001 & Over	4,058.6	1,974.6	2,084.0	2,690.3	1,129.6	1,560.7	1,368.3	845.1	523.3
Unknown	94.3	17.6	76.7	44.0	7.7	36.3	50.4	9.9	40.4
<b>Male</b>	<b>9,095.0</b>	<b>1,980.6</b>	<b>7,114.4</b>	<b>3,868.6</b>	<b>892.3</b>	<b>2,976.4</b>	<b>5,226.4</b>	<b>1,088.4</b>	<b>4,138.0</b>
Up to 2,500	387.4	6.5	380.9	63.5	3.8	59.8	323.9	2.7	321.2
2,501-5,500	2,461.2	265.2	2,196.0	590.1	49.2	541.0	1,871.1	216.0	1,655.1
5,501-10,000	4,000.1	669.5	3,330.6	1,781.7	254.4	1,527.3	2,218.5	415.1	1,803.3
10,001 & Over	2,195.9	1,029.6	1,166.3	1,413.2	582.0	831.2	782.7	447.6	335.2
Unknown	50.4	9.9	40.5	20.2	2.9	17.3	30.2	7.0	23.3
<b>Female</b>	<b>7,472.4</b>	<b>1,737.6</b>	<b>5,734.8</b>	<b>3,503.2</b>	<b>828.6</b>	<b>2,674.6</b>	<b>3,969.2</b>	<b>909.0</b>	<b>3,060.3</b>
Up to 2,500	417.8	11.9	405.9	72.1	3.8	68.3	345.8	8.1	337.6
2,501-5,500	2,184.5	154.6	2,029.9	603.4	40.1	563.3	1,581.2	114.5	1,466.7
5,501-10,000	2,963.5	618.3	2,345.1	1,526.9	232.4	1,294.5	1,436.6	385.9	1,050.7
10,001 & Over	1,862.7	945.1	917.6	1,277.1	547.6	729.5	585.6	397.5	188.1
Unknown	43.9	7.7	36.2	23.8	4.8	19.0	20.1	3.0	17.2
	Percentage								
<b>Total</b>	<b>100.0</b>	<b>100.0</b>	<b>100.0</b>	<b>100.0</b>	<b>100.0</b>	<b>100.0</b>	<b>100.0</b>	<b>100.0</b>	<b>100.0</b>
Up to 2,500	4.9	0.5	6.1	1.8	0.4	2.3	7.3	0.5	9.2
2,501-5,500	28.0	11.3	32.9	16.2	5.2	19.5	37.5	16.6	43.4
5,501-10,000	42.0	34.6	44.2	44.9	28.3	49.9	39.8	40.1	39.7
10,001 & Over	24.5	53.1	16.2	36.5	65.6	27.6	14.9	42.3	7.3
Unknown	0.6	0.5	0.6	0.6	0.5	0.6	0.6	0.5	0.6
<b>Male</b>	<b>100.0</b>	<b>100.0</b>	<b>100.0</b>	<b>100.0</b>	<b>100.0</b>	<b>100.0</b>	<b>100.0</b>	<b>100.0</b>	<b>100.0</b>
Up to 2,500	4.3	0.3	5.4	1.6	0.4	2.0	6.2	0.3	7.8
2,501-5,500	27.1	13.4	30.9	15.3	5.5	18.2	35.8	19.9	40.0
5,501-10,000	44.0	33.8	46.8	46.1	28.5	51.3	42.5	38.1	43.6
10,001 & Over	24.1	52.0	16.4	36.5	65.2	27.9	15.0	41.1	8.1
Unknown	0.6	0.5	0.6	0.5	0.3	0.6	0.6	0.6	0.6
<b>Female</b>	<b>100.0</b>	<b>100.0</b>	<b>100.0</b>	<b>100.0</b>	<b>100.0</b>	<b>100.0</b>	<b>100.0</b>	<b>100.0</b>	<b>100.0</b>
Up to 2,500	5.6	0.7	7.1	2.1	0.5	2.6	8.7	0.9	11.0
2,501-5,500	29.2	8.9	35.4	17.2	4.8	21.1	39.8	12.6	47.9
5,501-10,000	39.7	35.6	40.9	43.6	28.1	48.4	36.2	42.5	34.3
10,001 & Over	24.9	54.4	16.0	36.5	66.1	27.3	14.8	43.7	6.2
Unknown	0.6	0.4	0.6	0.7	0.6	0.7	0.5	0.3	0.6



It was observed that, on the whole, government employees got higher level of monthly wage or salary than the private ones. This partly because, in this survey, the private employee also included those daily wage employees and laborers who usually earn rather low income. About 39.0 per cent of the private employees earned less than Baht 5,501 a month as compared with 11.8 per cent of the government employees. On the other hand, the government employees who received over Baht 5,500 per month accounted for about 87.7 per cent of the total government employees while the

private employees only accounted for 60.4 per cent.

## 8. Supplementary benefits

Apart from data on basic wages and salaries, information was also collected on receipt of supplementary benefits in cash such onuses and overtime as b payments, and in kind such as food, clothing, housing, and others; the amount received have not however been ascertained. The data on number of employees receiving benefits are summarized in Table P.

**TABLE P NUMBER AND PERCENTAGE OF PRIVATE EMPLOYEES AND GOVERNMENT EMPLOYEES BY RECEIVING SUPPLEMENTARY BENEFITS, AREA AND SEX**

(In thousands)

Sector, area and sex	Total employees	Number of employees receiving supplementary benefits						
		Bonus	Overtime	Other Cash	Food	Clothing	Housing	Others
<b>Total</b>	<b>4,854.1</b>	<b>95.0</b>	<b>1,544.9</b>	<b>2,471.4</b>	<b>1,144.3</b>	<b>90.4</b>	<b>755.7</b>	<b>478.9</b>
		(2.0)	(31.8)	(50.9)	(23.6)	(1.9)	(15.6)	(9.9)
Male	2,520.2	47.7	775.8	1,302.0	543.3	45.9	434.1	239.0
		(1.9)	(30.8)	(51.7)	(21.6)	(1.8)	(17.2)	(9.5)
Female	2,333.9	47.3	769.1	1,169.3	601.1	44.6	321.6	239.9
		(2.0)	(33.0)	(50.1)	(25.8)	(1.9)	(13.8)	(10.3)
<b>Private sector</b>	<b>3,477.3</b>	<b>64.2</b>	<b>1,309.9</b>	<b>1,383.3</b>	<b>1,121.7</b>	<b>84.8</b>	<b>546.5</b>	<b>463.4</b>
		(1.8)	(37.7)	(39.8)	(32.3)	(2.4)	(15.7)	(13.3)
Male	1,810.9	33.4	677.3	732.2	537.2	40.7	293.6	230.0
		(1.8)	(37.4)	(40.4)	(29.7)	(2.2)	(16.2)	(12.7)
Female	1,666.4	30.8	632.6	651.0	584.5	44.1	252.8	233.4
		(1.8)	(38.0)	(39.1)	(35.1)	(2.6)	(15.2)	(14.0)
<b>Government sector</b>	<b>1,376.8</b>	<b>30.8</b>	<b>235.0</b>	<b>1,088.1</b>	<b>22.7</b>	<b>5.6</b>	<b>209.2</b>	<b>15.5</b>
		(2.2)	(17.1)	(79.0)	(1.6)	(0.4)	(15.2)	(1.1)
Male	709.3	14.3	98.5	569.8	6.1	5.1	140.4	9.0
		(2.0)	(13.9)	(80.3)	(0.9)	(0.7)	(19.8)	(1.3)
Female	667.5	16.5	136.5	518.3	16.6	0.5	68.8	6.5
		(2.5)	(20.5)	(77.6)	(2.5)	(0.1)	(10.3)	(1.0)

1/

TABLE P NUMBER AND PERCENTAGE OF PRIVATE EMPLOYEES AND GOVERNMENT EMPLOYEES BY RECEIVING SUPPLEMENTARY BENEFITS, AREA AND SEX

(In thousands)

Sector, area and sex	Total employees	1/ Number of employees receiving supplementary benefits						
		Bonus	Overtime	Other cash	Food	Clothing	Housing	Others
<b>Private sector</b>								
Municipal areas	1,701.1	24.6	592.7	719.8	536.2	38.3	322.6	163.3
		(1.4)	(34.8)	(42.3)	(31.5)	(2.2)	(19.0)	(9.6)
Male	848.3	15.4	309.8	374.6	228.4	16.9	141.4	78.9
		(1.8)	(36.5)	(44.2)	(26.9)	(2.0)	(16.7)	(9.3)
Female	852.7	9.2	282.9	345.2	307.7	21.4	181.2	84.3
		(1.1)	(33.2)	(40.5)	(36.1)	(2.5)	(21.3)	(9.9)
Non-municipal areas	1,776.2	39.7	717.3	663.4	585.5	46.6	223.9	300.1
		(2.2)	(40.4)	(37.3)	(33.0)	(2.6)	(12.6)	(16.9)
Male	962.6	18.0	367.6	357.6	308.8	23.9	152.3	151.1
		(1.9)	(38.2)	(37.2)	(32.1)	(2.5)	(15.8)	(15.7)
Female	813.6	21.7	349.7	305.8	276.7	22.7	71.6	149.0
		(2.7)	(43.0)	(37.6)	(34.0)	(2.8)	(8.8)	(18.3)
<b>Government sector</b>								
Municipal areas	673.5	13.7	127.4	521.2	9.0	1.9	149.9	5.7
		(2.0)	(18.9)	(77.4)	(1.3)	(0.3)	(22.3)	(0.8)
Male	348.0	7.1	52.0	273.4	3.2	1.6	100.7	3.2
		(2.1)	(14.9)	(78.6)	(0.9)	(0.5)	(28.9)	(0.9)
Female	325.5	6.5	75.4	247.8	5.8	0.3	49.2	2.4
		(2.0)	(23.2)	(76.1)	(1.8)	(0.1)	(15.1)	(0.7)
Non-municipal areas	703.3	17.1	107.7	566.9	13.7	3.7	59.4	9.9
		(2.4)	(15.3)	(80.6)	(1.9)	(0.5)	(8.4)	(1.4)
Male	361.3	7.2	46.5	296.4	2.9	3.5	39.7	5.8
		(2.0)	(12.9)	(82.0)	(0.8)	(1.0)	(11.0)	(1.6)
Female	1,045.3	27.1	168.8	837.5	24.5	3.8	79.0	13.9
		(2.6)	(16.1)	(80.1)	(2.3)	(0.4)	(7.6)	(1.3)

1/ One employee can receive more than 1 type of supplementary benefits.

Certain types of supplementary benefits such as food supplies, overtime clothing and housing seem to be more common in the private sector than in the government sector. Other cash and bonus however, seem to be more common in the government sector than in the private sector. The private employees in non-municipal area received more supplementary benefits such as overtime food supplies, clothing and bonus than those in municipal area, for instance, about 40.4 per cent, 33.0 per cent, 2.6 per cent and 2.2 per cent respectively.

The private employees in municipal area received more supplementary benefits

such as, other cash, and housing than those in non-municipal area or about 42.3 per cent for other cash, and 19.0 per cent for housing. The government employees in municipal area received more supplementary benefits such as overtime, and clothing than those in non-municipal area. For instance about 18.9 and 22.3 per cent respectively. The government employees in non-municipal area received more supplementary benefits, such as other cash, bonus food supplies and clothing than those in municipal area or about 80.6, 2.4, 1.9 per cent and 0.5 per cent respectively.

# ภาคผนวก ก

## ระเบียบวิธี

### 1. แผนการสุ่มตัวอย่าง

แผนการสุ่มตัวอย่างที่ใช้เป็นแบบ Stratified Two – Stage Sampling โดยมีจังหวัดเป็น สตราตัม ชุมชมอาคาร ( ในเขตเทศบาล ) และหมู่บ้าน ( นอกเขตเทศบาล ) เป็นหน่วยตัวอย่างขั้นที่หนึ่ง ครั้วเรือนส่วนบุคคล และสมาชิกในครั้วเรือนพิเศษ เป็นหน่วยตัวอย่างขั้นที่สอง

#### การจัดสตราตัม

จังหวัดเป็นสตราตัม ซึ่งมีทั้งสิ้น 76 สตราตัม และในแต่ละสตราตัม ได้ทำการแบ่งออกเป็น 2 สตราตัมย่อย ตามลักษณะการปกครองของกรมการปกครอง คือ ในเขตเทศบาล และนอกเขตเทศบาล

#### การเลือกตัวอย่างขั้นที่หนึ่ง

จากแต่ละสตราตัมย่อย หรือแต่ละเขตการปกครอง ได้ทำการเลือกชุมชมอาคาร / หมู่บ้าน ตัวอย่าง อย่างอิสระต่อกัน โดยให้ความน่าจะเป็นในการเลือกเป็นปฏิภาคกับจำนวนครั้วเรือนของชุมชมอาคาร / หมู่บ้านนั้น ๆ ได้จำนวนตัวอย่างทั้งสิ้น 5,796 ชุมชมอาคาร / หมู่บ้าน จากทั้งสิ้นจำนวน 109,966 ชุมชมอาคาร / หมู่บ้าน ซึ่งกระจายไปตามภาค และเขตการปกครอง เป็นดังนี้

ภาค	รวม	ในเขตเทศบาล	นอกเขตเทศบาล
กรุงเทพมหานคร	312	312	-
กลาง ( ยกเว้น กรุงเทพมหานคร )	1,968	1,080	888
เหนือ	1,236	696	540
ตะวันออกเฉียงเหนือ	1,296	720	576
ใต้	984	528	456
รวมทั้งราชอาณาจักร	5,796	3,336	2,460

## การเลือกตัวอย่างขั้นที่สอง

ในขั้นนี้เป็นการเลือกครัวเรือนตัวอย่างจากครัวเรือนส่วนบุคคลทั้งสิ้น ในบัญชีรายชื่อครัวเรือนซึ่งได้จากการนับจุดในแต่ละชุมชนอาคาร / หมู่บ้านตัวอย่าง ด้วยวิธีการสุ่มแบบมีระบบ โดยกำหนดขนาดตัวอย่างเป็นดังนี้คือ

ในเขตเทศบาล : กำหนด 15 ครัวเรือนตัวอย่าง ต่อชุมชนอาคาร

นอกเขตเทศบาล: กำหนด 12 ครัวเรือนตัวอย่าง ต่อหมู่บ้าน

ก่อนที่จะทำการเลือกครัวเรือนตัวอย่าง ได้มีการจัดเรียงรายชื่อครัวเรือนส่วนบุคคลใหม่ตามขนาดครัวเรือน ซึ่งวัดด้วยจำนวนสมาชิกในครัวเรือน และประเภทครัวเรือนเชิงเศรษฐกิจ

ในกรณีของครัวเรือนพิเศษ ในขั้นนี้เป็นการเลือกสมาชิกตัวอย่างจากครัวเรือนพิเศษทุกครัวเรือนในแต่ละชุมชนอาคาร / หมู่บ้านตัวอย่าง ด้วยวิธีการสุ่มแบบมีระบบ

จำนวนครัวเรือนส่วนบุคคลตัวอย่างทั้งสิ้นที่ต้องทำการเจ้านับ จำแนกตามภาค และเขตการปกครอง เป็นดังนี้คือ

ภาค	รวม	ในเขตเทศบาล	นอกเขตเทศบาล
กรุงเทพมหานคร	4,680	4,680	-
กลาง ( ยกเว้น กรุงเทพมหานคร )	26,856	16,200	10,656
เหนือ	16,920	10,440	6,480
ตะวันออกเฉียงเหนือ	17,712	10,800	6,912
ใต้	13,392	7,920	5,472
รวมทั้งราชอาณาจักร	79,560	50,040	29,520

## 2. วิธีประมาณผล

การเสนอผลของการสำรวจได้เสนอผลการสำรวจในระดับจังหวัด ส่วนในระดับภาค คือ กรุงเทพมหานคร ภาคกลาง ( ยกเว้นกรุงเทพมหานคร ) ภาคเหนือ ภาคตะวันออกเฉียงเหนือ และภาคใต้ นั้น ได้เสนอผลในระดับเขตการปกครอง คือ ในเขตเทศบาล และนอกเขตเทศบาล

ในการประมาณค่า กำหนดให้

$$g = 1, 2, 3, \dots, 20 \quad (\text{หมวดอายุ - เพศ})$$

$$k = 1, 2, 3, \dots, m_{hij} \quad (\text{ชมรมอาคาร / หมู่บ้านตัวอย่าง})$$

$$j = 1, 2 \quad (\text{เขตการปกครอง})$$

$$i = 1, 2, 3, \dots, A_h \quad (\text{จังหวัด})$$

$$h = 1, 2, 3, 4, 5 \quad (\text{ภาค})$$

### การประมาณค่าย่อรวม

1. สูตรการประมาณค่าย่อรวมที่ปรับแล้วของจำนวนประชากรที่มีลักษณะที่ต้องการศึกษา  $X$  สำหรับ หมวดอายุ - เพศ  $g$  เขตการปกครอง  $j$  จังหวัด  $i$  ภาค  $h$  คือ

$$x''_{hijg} = \frac{x'_{hijg}}{y'_{hijg}} Y_{hijg} = r_{hijg} Y_{hijg} \quad \dots\dots\dots (1)$$

โดยที่  $x'_{hijg}$  คือ ค่าประมาณยอดรวมโดยปกติจากการเลือกตัวอย่างสองขั้นตอน ของจำนวนประชากรทั้งสิ้นที่มีลักษณะที่ต้องการศึกษา  $X$  สำหรับหมวดอายุ - เพศ  $g$  เขตการปกครอง  $j$  จังหวัด  $i$  ภาค  $h$

$y'_{hijg}$  คือ ค่าประมาณยอดรวมโดยปกติจากการเลือกตัวอย่างสองขั้นตอน ของจำนวนประชากรทั้งสิ้น สำหรับหมวดอายุ - เพศ  $g$  เขตการปกครอง  $j$  จังหวัด  $i$  ภาค  $h$

$Y_{hijg}$ <sup>1</sup> คือ ค่าประมาณจำนวนประชากรทั้งสิ้นที่ได้จากการคาดประมาณประชากรของประเทศไทย สำหรับหมวดอายุ - เพศ  $g$  เขตการปกครอง  $j$  จังหวัด  $i$  ภาค  $h$

$r_{hijg}$  คือ อัตราส่วนของค่าประมาณจำนวนประชากรทั้งสิ้นที่มีลักษณะที่ต้องการศึกษา  $X$  กับค่าประมาณจำนวนประชากรทั้งสิ้น สำหรับหมวดอายุ - เพศ  $g$  เขตการปกครอง  $j$  จังหวัด  $i$  ภาค  $h$

---

<sup>1</sup> การคาดประมาณประชากรของประเทศไทย พ. ศ. 2543 - 2573 สำนักงานคณะกรรมการพัฒนาการเศรษฐกิจและสังคมแห่งชาติ แผนพัฒนาเศรษฐกิจและสังคมแห่งชาติ ฉบับที่ 10 ( ตุลาคม 2550 )

สูตรการคำนวณค่าประมาณยอดรวมโดยปกติ จากการเลือกตัวอย่างสองขั้นตอน

คือ

$$i) \quad x'_{hijg} = \frac{1}{m_{hij}} \sum_{k=1}^{m_{hij}} \frac{1}{P_{hijk}} \frac{N_{hijk}}{n_{hijk}} x_{hijk} \quad \dots\dots\dots (2)$$

โดยที่

$x_{hijk}$  คือ จำนวนประชากรที่เจงนับได้ทั้งสิ้น ที่มีลักษณะที่ต้องการศึกษา  $X$  ในหมวดอายุ - เพศ  $g$  ชุมรุมอาคาร / หมู่บ้านตัวอย่าง  $k$  เขตการปกครอง  $j$  จังหวัด  $i$  ภาค  $h$

$N_{hijk}$  คือ จำนวนครัวเรือนที่นับจดได้ทั้งสิ้น ในชุมรุมอาคาร / หมู่บ้านตัวอย่าง  $k$  เขตการปกครอง  $j$  จังหวัด  $i$  ภาค  $h$

$n_{hijk}$  คือ จำนวนครัวเรือนตัวอย่างทั้งสิ้น ในชุมรุมอาคาร / หมู่บ้านตัวอย่าง  $k$  เขตการปกครอง  $j$  จังหวัด  $i$  ภาค  $h$

$P_{hijk}$  คือ โอกาสในการเลือกชุมรุมอาคาร / หมู่บ้านตัวอย่าง  $k$  เขตการปกครอง  $j$  จังหวัด  $i$  ภาค  $h$

$m_{hij}$  คือ จำนวนชุมรุมอาคาร / หมู่บ้านตัวอย่างทั้งสิ้น ในเขตการปกครอง  $j$  จังหวัด  $i$  ภาค  $h$

$$ii) \quad y'_{hijg} = \frac{1}{m_{hij}} \sum_{k=1}^{m_{hij}} \frac{1}{P_{hijk}} \frac{N_{hijk}}{n_{hijk}} y_{hijk} \quad \dots\dots\dots (3)$$

โดยที่

$y_{hijk}$  คือ จำนวนประชากรที่เจงนับได้ทั้งสิ้น ในหมวดอายุ - เพศ  $g$  ชุมรุมอาคาร / หมู่บ้านตัวอย่าง  $k$  เขตการปกครอง  $j$  จังหวัด  $i$  ภาค  $h$

2. สูตรการประมาณค่ายอดรวมที่ปรับแล้วของจำนวนประชากร ที่มีลักษณะที่ต้องการศึกษา  $X$  สำหรับเขตการปกครอง  $j$  จังหวัด  $i$  ภาค  $h$  คือ

$$x''_{hij} = \sum_{g=1}^{20} x''_{hijg} \quad \dots\dots\dots (4)$$



3. สูตรการประมาณค่ายอดรวมที่ปรับแล้วของจำนวนประชากร ที่มีลักษณะที่ต้องการศึกษา X สำหรับ หมวดอายุ - เพศ g จังหวัด i ภาค h คือ

$$x''_{hig} = \sum_{j=1}^2 x''_{hijg} \dots\dots\dots (5)$$

4. สูตรการประมาณค่ายอดรวมที่ปรับแล้วของจำนวนประชากร ที่มีลักษณะที่ต้องการศึกษา X สำหรับจังหวัด i ภาค h คือ

$$x''_{hi} = \sum_{j=1}^2 x''_{hij} = \sum_{g=1}^{20} x''_{hig} \dots\dots\dots (6)$$

5. สูตรการประมาณค่ายอดรวมที่ปรับแล้วของจำนวนประชากร ที่มีลักษณะที่ต้องการศึกษา X สำหรับหมวดอายุ - เพศ g เขตการปกครอง j ภาค h คือ

$$x''_{hjg} = \sum_{i=1}^{A_h} x''_{hijg} \dots\dots\dots (7)$$

โดยที่  $A_h$  คือ จำนวนจังหวัดทั้งสิ้นในภาค h และ  $\sum_{h=1}^5 A_h = 76$

6. สูตรการประมาณค่ายอดรวมที่ปรับแล้วของจำนวนประชากร ที่มีลักษณะที่ต้องการศึกษา X สำหรับเขตการปกครอง j ภาค h คือ

$$x''_{hj} = \sum_{i=1}^{A_h} x''_{hij} = \sum_{g=1}^{20} x''_{hjg} \dots\dots\dots (8)$$

7. สูตรการประมาณค่ายอดรวมที่ปรับแล้ว ของจำนวนประชากร ที่มีลักษณะที่ต้องการศึกษา X สำหรับหมวดอายุ - เพศ g ภาค h คือ

$$x''_{hg} = \sum_{i=1}^{A_h} x''_{hig} = \sum_{j=1}^2 x''_{hjg} \dots\dots\dots (9)$$

8. สูตรการประมาณค่ายอดรวมที่ปรับแล้วของจำนวนประชากร ที่มีลักษณะที่ต้องการศึกษา X สำหรับภาค h คือ

$$x_h'' = \sum_{i=1}^{A_h} x_{hi}'' = \sum_{j=1}^2 x_{hj}'' = \sum_{g=1}^{20} x_{hg}'' \quad \dots\dots\dots (10)$$

9. สูตรการประมาณค่ายอดรวมที่ปรับแล้วของจำนวนประชากร ที่มีลักษณะที่ต้องการศึกษา X สำหรับเขตการปกครอง j ที่วราชอาณาจักร คือ

$$x_j'' = \sum_{h=1}^5 x_{hj}'' \quad \dots\dots\dots (11)$$

10. สูตรการประมาณค่ายอดรวมที่ปรับแล้วของจำนวนประชากร ที่มีลักษณะที่ต้องการศึกษา X สำหรับหมวดอายุ - เพศ g ที่วราชอาณาจักร คือ

$$x_g'' = \sum_{h=1}^5 x_{hg}'' \quad \dots\dots\dots (12)$$

11. สูตรการประมาณค่ายอดรวมที่ปรับแล้วของจำนวนประชากร ที่มีลักษณะที่ต้องการศึกษา X สำหรับ ที่วราชอาณาจักร คือ

$$x'' = \sum_{h=1}^5 x_h'' = \sum_{j=1}^2 x_j'' = \sum_{g=1}^{20} x_g'' \quad \dots\dots\dots (13)$$

**การประมาณค่าความแปรปรวนของค่าประมาณยอดรวม**

1. สูตรการประมาณค่าความแปรปรวนของ  $x_{hijg}''$  คือ

$$\hat{V}(x_{hijg}'') = \left[ \frac{Y_{hijg}}{y'_{hijg}} \right]^2 \frac{m_{hij}}{m_{hij} - 1} \sum_{k=1}^{m_{hij}} z_{hijkg}^2 \quad \dots\dots\dots (14)$$

โดยที่

$$z_{hijkg} = \bar{x}'_{hijkg} - r_{hijg} \bar{y}'_{hijkg}$$

$$\bar{x}'_{hijkg} = \frac{1}{m_{hij}} \frac{1}{P_{hijk}} \frac{N_{hijk}}{n_{hijk}} x_{hijkg}$$

$$\bar{y}'_{hijk} = \frac{1}{m_{hij}} \frac{1}{P_{hijk}} \frac{N_{hijk}}{n_{hijk}} y_{hijk}$$

2. สูตรการประมาณค่าความแปรปรวนของ  $x''_{hij}$  คือ

$$\hat{V}(x''_{hij}) = \sum_{g=1}^{20} \hat{V}(x''_{hijg}) \dots\dots\dots (15)$$

3. สูตรการประมาณค่าความแปรปรวนของ  $x''_{hig}$  คือ

$$\hat{V}(x''_{hig}) = \sum_{j=1}^2 \hat{V}(x''_{hijg}) \dots\dots\dots (16)$$

4. สูตรการประมาณค่าความแปรปรวนของ  $x''_{hi}$  คือ

$$\hat{V}(x''_{hi}) = \sum_{j=1}^2 \hat{V}(x''_{hij}) = \sum_{g=1}^{20} \hat{V}(x''_{hig}) \dots\dots\dots (17)$$

5. สูตรการประมาณค่าความแปรปรวนของ  $x''_{hijg}$  คือ

$$\hat{V}(x''_{hijg}) = \sum_{i=1}^{A_h} \hat{V}(x''_{hijg}) \dots\dots\dots (18)$$

6. สูตรการประมาณค่าความแปรปรวนของ  $x''_{hj}$  คือ

$$\hat{V}(x''_{hj}) = \sum_{i=1}^{A_h} \hat{V}(x''_{hijg}) = \sum_{g=1}^{20} \hat{V}(x''_{hijg}) \dots\dots\dots (19)$$

7. สูตรการประมาณค่าความแปรปรวนของ  $x''_{hg}$  คือ

$$\hat{V}(x''_{hg}) = \sum_{i=1}^{A_h} \hat{V}(x''_{hijg}) = \sum_{j=1}^2 \hat{V}(x''_{hijg}) \dots\dots\dots (20)$$

8. สูตรการประมาณค่าความแปรปรวนของ  $x_h''$  คือ

$$\hat{V}(x_h'') = \sum_{i=1}^{A_h} \hat{V}(x_{hi}'') = \sum_{j=1}^2 \hat{V}(x_{hj}'') = \sum_{g=1}^{20} \hat{V}(x_{hg}'') \quad \dots\dots\dots (21)$$

9. สูตรการประมาณค่าความแปรปรวนของ  $x_j''$  คือ

$$\hat{V}(x_j'') = \sum_{h=1}^5 \hat{V}(x_{hj}'') \quad \dots\dots\dots (22)$$

10. สูตรการประมาณค่าความแปรปรวนของ  $x_g''$  คือ

$$\hat{V}(x_g'') = \sum_{h=1}^5 \hat{V}(x_{hg}'') \quad \dots\dots\dots (23)$$

11. สูตรการประมาณค่าความแปรปรวนของ  $x''$  คือ

$$\hat{V}(x'') = \sum_{h=1}^5 \hat{V}(x_h'') = \sum_{j=1}^2 \hat{V}(x_j'') = \sum_{g=1}^{20} \hat{V}(x_g'') \quad \dots\dots\dots (24)$$

### การประมาณค่าสัมประสิทธิ์ของความแปรผันของค่าประมาณยอดรวม

1. สูตรการประมาณค่าสัมประสิทธิ์ของความแปรผันของ  $x_{hijg}''$  คือ

$$cv(x_{hijg}'') = \frac{\sqrt{\hat{V}(x_{hijg}'')}}{x_{hijg}''} \times 100\% \quad \dots\dots\dots (25)$$

2. สูตรการประมาณค่าสัมประสิทธิ์ของความแปรผันของ  $x''_{hij}$  คือ

$$cv(x''_{hij}) = \frac{\sqrt{\hat{V}(x''_{hij})}}{x''_{hij}} \times 100\% \quad \dots\dots\dots (26)$$

3. สูตรการประมาณค่าสัมประสิทธิ์ของความแปรผันของ  $x''_{hig}$  คือ

$$cv(x''_{hig}) = \frac{\sqrt{\hat{V}(x''_{hig})}}{x''_{hig}} \times 100\% \quad \dots\dots\dots (27)$$

4. สูตรการประมาณค่าสัมประสิทธิ์ของความแปรผันของ  $x''_{hi}$  คือ

$$cv(x''_{hi}) = \frac{\sqrt{\hat{V}(x''_{hi})}}{x''_{hi}} \times 100\% \quad \dots\dots\dots (28)$$

5. สูตรการประมาณค่าสัมประสิทธิ์ของความแปรผันของ  $x''_{hjpg}$  คือ

$$cv(x''_{hjpg}) = \frac{\sqrt{\hat{V}(x''_{hjpg})}}{x''_{hjpg}} \times 100\% \quad \dots\dots\dots (29)$$

6. สูตรการประมาณค่าสัมประสิทธิ์ของความแปรผันของ  $x''_{hj}$  คือ

$$cv(x''_{hj}) = \frac{\sqrt{\hat{V}(x''_{hj})}}{x''_{hj}} \times 100\% \quad \dots\dots\dots (30)$$

7. สูตรการประมาณค่าสัมประสิทธิ์ของความแปรผันของ  $x''_{hg}$  คือ

$$cv(x''_{hg}) = \frac{\sqrt{\hat{V}(x''_{hg})}}{x''_{hg}} \times 100\% \quad \dots\dots\dots (31)$$

8. สูตรการประมาณค่าสัมประสิทธิ์ของความแปรผันของ  $x_h''$  คือ

$$cv(x_h'') = \frac{\sqrt{\hat{V}(x_h'')}}{x_h''} \times 100\% \quad \dots\dots\dots (32)$$

9. สูตรการประมาณค่าสัมประสิทธิ์ของความแปรผันของ  $x_j''$  คือ

$$cv(x_j'') = \frac{\sqrt{\hat{V}(x_j'')}}{x_j''} \times 100\% \quad \dots\dots\dots (33)$$

10. สูตรการประมาณค่าสัมประสิทธิ์ของความแปรผันของ  $x_g''$  คือ

$$cv(x_g'') = \frac{\sqrt{\hat{V}(x_g'')}}{x_g''} \times 100\% \quad \dots\dots\dots (34)$$

11. สูตรการประมาณค่าสัมประสิทธิ์ของความแปรผันของ  $x''$  คือ

$$cv(x'') = \frac{\sqrt{\hat{V}(x'')}}{x''} \times 100\% \quad \dots\dots\dots (35)$$

### 3. วิธีการเก็บรวบรวมข้อมูล

การสำรวจได้ดำเนินการพร้อมกันทั่วประเทศ ในระหว่างวันที่ 1 - 12 ของเดือน ตุลาคม-ธันวาคม พ.ศ. 2554 มีครัวเรือนที่ตกเป็นตัวอย่างทั้งสิ้น 79,560 ครัวเรือน เป็นครัวเรือนตัวอย่างในกรุงเทพมหานคร 4,680 ครัวเรือน ในเขตเทศบาล 45,360 ครัวเรือน และนอกเขตเทศบาล 29,520 ครัวเรือน สำหรับวิธีการเก็บรวบรวมข้อมูลใช้การสัมภาษณ์หัวหน้าครัวเรือน หรือสมาชิกในครัวเรือนที่ตกเป็นตัวอย่าง โดยพนักงานของสำนักงานสถิติแห่งชาติ ซึ่งมีประสบการณ์ในการสำรวจ ทั้งนี้ ในกรุงเทพมหานครใช้พนักงานทำการสัมภาษณ์ จำนวน 44 คน ในจังหวัดอื่น ๆ จำนวน 830 คน

### 4. การปิดตัวเลข

ในตารางสถิติ ผลรวมของแต่ละจำนวนอาจไม่เท่ากับยอดรวม เนื่องจากข้อมูลแต่ละจำนวนได้มีการปิดเศษเป็นหลักพัน โดยอิสระจากกัน

การประมาณค่าสัมประสิทธิ์ของความแปรผันของค่าประมาณยอดรวม จำแนกตามสถานภาพแรงงาน กลุ่มอายุและ  
เขตการปกครอง ทวีราชอาณาจักร

ทวีราช	อาณาจักร	กลุ่มอายุ	C.V.%								
			กำลังแรงงานรวม			ผู้มีงานทำ			ผู้ว่างงาน		
			รวม	ชาย	หญิง	รวม	ชาย	หญิง	รวม	ชาย	หญิง
รวมทั้งหมด	รวม		0.16	0.17	0.29	0.17	0.18	0.30	6.55	9.01	9.46
	15-17		3.13	3.80	5.52	3.22	3.93	5.59	*	*	*
	18-19		1.87	2.15	3.53	1.90	2.19	3.58	17.37	*	*
	20-24		0.87	0.74	1.81	0.90	0.80	1.83	13.63	19.06	17.11
	25-29		0.39	0.40	0.72	0.40	0.41	0.72	13.02	15.17	18.74
	30-34		0.33	0.31	0.60	0.34	0.34	0.61	18.00	*	*
	35-39		0.27	0.25	0.49	0.28	0.26	0.50	*	*	*
	40-49		0.26	0.22	0.47	0.26	0.23	0.47	17.28	*	*
	50-59		0.34	0.33	0.63	0.34	0.33	0.63	*	*	*
	60ปีขึ้นไป		0.88	1.00	1.56	0.88	1.00	1.56	*	*	*
ในเขตเทศบาล											
	รวม		0.27	0.23	0.50	0.27	0.23	0.50	6.75	9.24	9.78
	15-17		5.04	6.11	8.92	5.14	6.28	8.95	*	*	*
	18-19		2.74	3.27	4.86	2.83	3.41	4.95	*	*	*
	20-24		2.00	1.32	4.19	1.99	1.35	4.14	12.34	18.89	14.58
	25-29		0.41	0.46	0.69	0.44	0.49	0.75	12.59	17.18	18.07
	30-34		0.42	0.39	0.76	0.43	0.41	0.78	*	*	*
	35-39		0.37	0.29	0.68	0.37	0.32	0.68	*	*	*
	40-49		0.44	0.28	0.85	0.44	0.29	0.86	*	*	*
	50-59		0.56	0.55	1.02	0.56	0.55	1.02	*	*	*
	60ปีขึ้นไป		1.93	1.80	3.60	1.93	1.80	3.60	*	*	*
นอกเขตเทศบาล											
	รวม		0.21	0.23	0.36	0.21	0.24	0.37	9.05	12.57	12.92
	15-17		3.72	4.49	6.62	3.82	4.64	6.71	*	*	*
	18-19		2.32	2.64	4.47	2.35	2.66	4.52	*	*	*
	20-24		0.94	0.89	1.90	0.99	0.97	1.96	18.57	*	*
	25-29		0.55	0.54	1.05	0.55	0.56	1.03	18.23	*	*
	30-34		0.46	0.43	0.87	0.47	0.48	0.87	*	*	*
	35-39		0.37	0.36	0.67	0.38	0.38	0.69	*	*	*
	40-49		0.31	0.31	0.56	0.32	0.32	0.56	*	*	*
	50-59		0.43	0.41	0.80	0.43	0.41	0.80	*	*	*
	60ปีขึ้นไป		0.97	1.19	1.64	0.98	1.19	1.64	*	*	*

หมายเหตุ : \* ค่า C.V.มากกว่า 20%

การประมาณค่าสัมประสิทธิ์ของความแปรผันของค่าประมาณยอดรวม จำแนกตามสถานภาพแรงงาน และกลุ่มอายุ

กรุงเทพมหานคร

กรุงเทพ มหานคร	กลุ่มอายุ	C.V.%								
		กำลังแรงงานรวม			ผู้มีงานทำ			ผู้ว่างงาน		
		รวม	ชาย	หญิง	รวม	ชาย	หญิง	รวม	ชาย	หญิง
	รวม	0.78	0.58	1.45	0.77	0.58	1.44	17.94	*	*
	15-17	16.04	*	*	17.06	*	*	*	*	*
	18-19	9.39	11.41	16.49	9.61	11.83	16.49	*	*	-
	20-24	11.08	4.19	*	10.93	4.33	*	*	*	*
	25-29	1.15	1.43	1.76	1.23	1.51	1.90	*	*	*
	30-34	1.01	0.99	1.71	1.03	0.99	1.76	*	-	*
	35-39	0.80	0.60	1.44	0.80	0.60	1.44	*	*	*
	40-49	1.21	0.70	2.34	1.22	0.71	2.35	*	*	*
	50-59	1.59	1.51	3.00	1.59	1.51	2.99	*	-	*
	60ปีขึ้นไป	7.87	6.71	13.96	7.87	6.71	13.96	-	-	-

หมายเหตุ : \* ค่า C.V.มากกว่า 20%



การประมาณค่าสัมประสิทธิ์ของความแปรผันของค่าประมาณยอดรวม จำแนกตามสถานภาพแรงงาน กลุ่มอายุและ

เขตการปกครอง ภาคกลาง

ภาคกลาง	กลุ่มอายุ	C.V.%								
		กำลังแรงงานรวม			ผู้มีงานทำ			ผู้ว่างงาน		
		รวม	ชาย	หญิง	รวม	ชาย	หญิง	รวม	ชาย	หญิง
รวมทั้งหมด	รวม	0.23	0.25	0.41	0.24	0.26	0.41	8.29	10.96	12.29
	15-17	5.41	6.39	10.18	5.42	6.40	10.18	*	*	-
	18-19	2.75	3.09	5.20	2.83	3.18	5.31	*	*	*
	20-24	0.92	1.00	1.68	0.96	1.05	1.74	16.95	*	*
	25-29	0.58	0.66	1.00	0.61	0.70	1.02	16.09	*	*
	30-34	0.47	0.42	0.87	0.49	0.48	0.88	*	*	*
	35-39	0.42	0.32	0.81	0.43	0.37	0.81	*	*	*
	40-49	0.41	0.34	0.77	0.42	0.36	0.78	*	*	*
	50-59	0.57	0.55	1.03	0.57	0.55	1.03	*	*	*
	60ปีขึ้นไป	1.39	1.77	2.22	1.40	1.77	2.23	*	*	*
ในเขตเทศบาล										
	รวม	0.32	0.35	0.55	0.32	0.36	0.55	12.51	17.53	14.89
	15-17	8.59	9.40	18.45	8.73	9.62	18.45	*	*	-
	18-19	4.12	5.03	6.82	4.23	5.19	6.96	*	*	*
	20-24	1.40	1.67	2.35	1.42	1.73	2.32	*	*	*
	25-29	0.63	0.59	1.14	0.69	0.65	1.26	*	*	*
	30-34	0.54	0.39	1.04	0.57	0.49	1.05	*	*	*
	35-39	0.63	0.48	1.21	0.65	0.58	1.21	*	*	*
	40-49	0.56	0.49	1.04	0.57	0.53	1.05	*	*	*
	50-59	0.83	0.88	1.45	0.83	0.88	1.45	*	*	*
	60ปีขึ้นไป	2.23	2.95	3.39	2.23	2.95	3.39	*	*	*
นอกเขตเทศบาล										
	รวม	0.32	0.34	0.56	0.32	0.35	0.57	10.93	14.04	17.34
	15-17	6.64	7.92	12.15	6.66	7.95	12.15	*	*	-
	18-19	3.57	3.84	7.26	3.66	3.95	7.43	*	*	*
	20-24	1.19	1.24	2.26	1.26	1.32	2.38	*	*	*
	25-29	0.86	0.98	1.46	0.88	1.04	1.47	*	*	*
	30-34	0.68	0.64	1.28	0.71	0.72	1.29	*	*	*
	35-39	0.56	0.43	1.07	0.57	0.48	1.08	*	*	*
	40-49	0.56	0.45	1.06	0.57	0.47	1.07	*	*	*
	50-59	0.75	0.71	1.38	0.75	0.71	1.39	*	*	*
	60ปีขึ้นไป	1.76	2.19	2.86	1.76	2.19	2.87	*	*	*

หมายเหตุ : \* ค่า C.V.มากกว่า 20%

การประมาณค่าสัมประสิทธิ์ของความแปรผันของค่าประมาณยอดรวม จำแนกตามสถานภาพแรงงาน กลุ่มอายุ และเขตการปกครอง ภาคเหนือ

ภาคเหนือ	กลุ่มอายุ	C.V.%								
		กำลังแรงงานรวม			ผู้มีงานทำ			ผู้ว่างงาน		
		รวม	ชาย	หญิง	รวม	ชาย	หญิง	รวม	ชาย	หญิง
<b>รวมทั้งหมด</b>	<b>รวม</b>	<b>0.32</b>	<b>0.35</b>	<b>0.56</b>	<b>0.32</b>	<b>0.35</b>	<b>0.56</b>	<b>13.56</b>	<b>18.45</b>	<b>19.88</b>
	15-17	8.01	9.73	14.11	8.03	9.75	14.11	*	*	-
	18-19	3.89	4.07	7.90	3.91	4.09	7.93	*	*	*
	20-24	1.73	1.59	3.42	1.77	1.64	3.50	*	*	*
	25-29	0.68	0.47	1.41	0.73	0.50	1.52	*	*	*
	30-34	0.66	0.53	1.32	0.69	0.62	1.32	*	*	*
	35-39	0.47	0.52	0.80	0.47	0.52	0.80	*	*	*
	40-49	0.46	0.39	0.85	0.45	0.39	0.82	*	*	*
	50-59	0.62	0.66	1.09	0.63	0.66	1.10	*	*	*
	60ปีขึ้นไป	1.63	2.04	2.64	1.63	2.04	2.65	*	*	*
<b>ในเขตเทศบาล</b>	<b>รวม</b>	<b>0.39</b>	<b>0.47</b>	<b>0.63</b>	<b>0.39</b>	<b>0.47</b>	<b>0.64</b>	<b>15.29</b>	<b>*</b>	<b>*</b>
	15-17	12.79	16.11	*	12.92	16.37	*	*	*	-
	18-19	7.57	9.34	12.84	7.68	9.41	13.18	*	*	*
	20-24	2.22	3.08	3.19	2.26	3.11	3.29	*	*	*
	25-29	0.76	0.81	1.32	0.89	0.88	1.61	*	*	*
	30-34	0.67	0.67	1.22	0.69	0.72	1.23	*	*	*
	35-39	0.45	0.33	0.85	0.45	0.34	0.85	*	*	*
	40-49	0.66	0.55	1.19	0.66	0.57	1.20	*	*	*
	50-59	0.82	0.81	1.46	0.82	0.81	1.47	*	*	*
	60ปีขึ้นไป	1.97	2.64	2.96	1.97	2.64	2.96	*	*	*
<b>นอกเขตเทศบาล</b>	<b>รวม</b>	<b>0.41</b>	<b>0.44</b>	<b>0.73</b>	<b>0.41</b>	<b>0.45</b>	<b>0.73</b>	<b>19.53</b>	<b>*</b>	<b>*</b>
	15-17	9.09	10.96	16.28	9.09	10.96	16.28	-	-	-
	18-19	4.37	4.49	8.98	4.38	4.50	8.98	*	*	-
	20-24	2.16	1.84	4.45	2.21	1.90	4.54	*	*	*
	25-29	0.88	0.57	1.88	0.94	0.61	2.00	*	*	*
	30-34	0.87	0.67	1.76	0.90	0.79	1.77	*	*	*
	35-39	0.62	0.70	1.06	0.63	0.70	1.06	*	-	*
	40-49	0.58	0.48	1.08	0.56	0.49	1.02	*	*	*
	50-59	0.79	0.85	1.39	0.80	0.85	1.40	*	*	*
	60ปีขึ้นไป	2.05	2.53	3.43	2.06	2.53	3.43	*	*	*

หมายเหตุ : \* ค่า C.V.มากกว่า 20%

การประมาณค่าสัมประสิทธิ์ของความแปรผันของค่าประมาณยอดรวม จำแนกตามสถานภาพแรงงาน กลุ่มอายุ และเขตการปกครอง ภาคตะวันออกเฉียงเหนือ

ภาคตะวันออกเฉียงเหนือ	ภาคตะวันออกเฉียงเหนือ	กลุ่มอายุ	C.V.%								
			กำลังแรงงานรวม			ผู้มีงานทำ			ผู้ว่างงาน		
			รวม	ชาย	หญิง	รวม	ชาย	หญิง	รวม	ชาย	หญิง
รวมทั้งหมด	รวม	0.32	0.37	0.56	0.33	0.38	0.57	14.18	18.63	*	
	15-17	5.84	7.46	9.13	5.97	7.66	9.30	*	*	*	
	18-19	4.22	4.87	8.12	4.28	4.94	8.22	*	*	*	
	20-24	1.56	1.50	3.13	1.66	1.68	3.23	*	*	*	
	25-29	0.91	0.92	1.68	0.89	0.95	1.63	*	*	*	
	30-34	0.72	0.71	1.34	0.74	0.79	1.34	*	*	*	
	35-39	0.60	0.61	1.05	0.63	0.64	1.11	*	*	*	
	40-49	0.48	0.53	0.81	0.49	0.54	0.83	*	*	*	
	50-59	0.66	0.60	1.24	0.66	0.60	1.24	*	*	*	
	60ปีขึ้นไป	1.43	1.73	2.46	1.43	1.73	2.46	*	*	*	
ในเขตเทศบาล	รวม	0.39	0.48	0.64	0.40	0.49	0.64	12.87	16.31	*	
	15-17	8.12	9.45	15.48	8.38	9.87	15.60	*	*	*	
	18-19	5.35	6.37	9.79	5.65	6.87	9.94	*	*	*	
	20-24	2.45	3.14	3.88	2.49	3.21	3.92	*	*	*	
	25-29	0.88	1.08	1.42	0.92	1.12	1.51	*	*	*	
	30-34	0.77	0.74	1.43	0.77	0.74	1.43	*	*	*	
	35-39	0.70	0.86	1.10	0.76	1.05	1.11	*	*	*	
	40-49	0.57	0.45	1.08	0.58	0.48	1.09	*	*	*	
	50-59	0.79	0.77	1.45	0.79	0.78	1.45	*	*	*	
	60ปีขึ้นไป	2.10	2.79	3.17	2.10	2.79	3.17	-	-	-	
นอกเขตเทศบาล	รวม	0.39	0.44	0.68	0.40	0.45	0.69	16.81	*	*	
	15-17	6.60	8.47	10.21	6.74	8.67	10.41	*	*	*	
	18-19	5.01	5.77	9.63	5.04	5.80	9.74	*	*	*	
	20-24	1.80	1.68	3.69	1.93	1.91	3.80	*	*	*	
	25-29	1.12	1.12	2.11	1.09	1.15	2.04	*	*	*	
	30-34	0.88	0.87	1.65	0.91	0.97	1.65	*	*	-	
	35-39	0.72	0.73	1.29	0.76	0.76	1.37	*	*	*	
	40-49	0.58	0.65	0.97	0.59	0.67	0.99	*	*	*	
	50-59	0.79	0.72	1.50	0.80	0.72	1.50	*	*	*	
	60ปีขึ้นไป	1.64	1.96	2.87	1.64	1.96	2.87	*	*	*	

หมายเหตุ : \* ค่า C.V.มากกว่า 20%

การประมาณค่าสัมประสิทธิ์ของความแปรผันของค่าประมาณยอดรวม จำแนกตามสถานภาพแรงงาน กลุ่มอายุ และเขตการปกครอง ภาคใต้

ภาคใต้	กลุ่มอายุ	C.V.%								
		กำลังแรงงานรวม			ผู้มีงานทำ			ผู้ว่างงาน		
		รวม	ชาย	หญิง	รวม	ชาย	หญิง	รวม	ชาย	หญิง
รวมทั้งหมด	รวม	0.36	0.39	0.65	0.37	0.40	0.65	12.68	17.82	17.86
	15-17	5.51	6.00	12.48	5.83	6.48	12.65	*	*	*
	18-19	3.44	3.76	6.74	3.51	3.85	6.84	*	*	*
	20-24	1.50	1.62	2.80	1.55	1.68	2.90	*	*	*
	25-29	0.81	0.68	1.61	0.84	0.74	1.66	*	*	*
	30-34	0.84	0.76	1.63	0.84	0.76	1.63	*	*	*
	35-39	0.65	0.58	1.22	0.65	0.58	1.23	*	*	*
	40-49	0.52	0.39	1.01	0.52	0.40	1.02	*	*	*
	50-59	0.79	0.72	1.50	0.79	0.72	1.51	*	*	*
	60ปีขึ้นไป	1.88	2.36	3.04	1.88	2.36	3.05	*	-	*
ในเขตเทศบาล										
	รวม	0.55	0.61	0.96	0.56	0.62	0.97	15.22	*	18.77
	15-17	10.79	13.67	17.30	10.77	13.65	17.30	*	*	-
	18-19	6.33	5.86	13.97	6.57	6.17	14.45	*	*	*
	20-24	3.05	3.43	5.37	3.13	3.53	5.48	*	*	*
	25-29	0.89	0.76	1.69	0.95	0.95	1.72	*	*	*
	30-34	1.07	1.22	1.80	1.07	1.23	1.81	*	*	*
	35-39	0.98	0.34	2.01	0.98	0.36	2.01	*	*	*
	40-49	0.71	0.48	1.39	0.72	0.48	1.40	*	-	*
	50-59	1.14	1.09	2.09	1.14	1.09	2.09	*	*	-
	60ปีขึ้นไป	3.37	4.00	5.67	3.37	4.00	5.67	-	-	-
นอกเขตเทศบาล										
	รวม	0.45	0.49	0.82	0.46	0.50	0.83	16.02	*	*
	15-17	6.31	6.66	15.43	6.76	7.30	15.74	*	*	*
	18-19	4.04	4.54	7.69	4.10	4.62	7.76	*	*	*
	20-24	1.72	1.84	3.29	1.79	1.92	3.41	*	*	*
	25-29	1.07	0.89	2.17	1.10	0.94	2.24	*	*	*
	30-34	1.10	0.94	2.20	1.10	0.94	2.20	*	*	*
	35-39	0.82	0.79	1.52	0.83	0.79	1.53	*	-	*
	40-49	0.67	0.51	1.30	0.67	0.52	1.31	*	*	*
	50-59	1.00	0.90	1.93	1.00	0.90	1.94	*	-	*
	60ปีขึ้นไป	2.23	2.82	3.58	2.23	2.82	3.59	*	-	*

หมายเหตุ : \* ค่า C.V.มากกว่า 20%

# APPENDIX A

## METHODOLOGY

### 1. Sample design

A Stratified Two - Stage Sampling was adopted for the survey. Provinces were constituted strata. The primary and secondary sampling units were blocks for municipal areas / villages for non - municipal areas and private households / persons in the special households respectively.

#### Stratification

Provinces were constituted strata. There were altogether 76 strata. Each stratum was divided into two parts according to the type of local administration, namely municipal areas and non - municipal areas.

#### Selection of primary sampling unit

The sample selection of blocks / villages were performed separately and independently in each part by using probability proportional to size - total number of households. The total sample blocks / villages was 5,796 from 109,966 blocks / villages.

The total number of sample blocks / villages selected for enumeration by region and type of local administration was as follows :

Region / Stratum	Total	Municipal Areas	Non - Municipal Areas
Bangkok Metropolis	312	312	-
Central (Excluding Bangkok Metropolis)	1,968	1,080	888
North	1,236	696	540
Northeast	1,296	720	576
South	984	528	456
<b>Total</b>	<b>5,796</b>	<b>3,336</b>	<b>2,460</b>

### Selection of secondary sampling unit

Private households were our ultimate sampling units. A new listing of private households were made for every sample block / village to serve as the sampling frame. In each sample block / village, a systematic sample of private households were selected with the following sample size :

Municipal areas : 15 sample households per block

Non - municipal areas : 12 sample households per village

Before selecting sample private households in each sample block / village, the list of private households was rearranged by household ' s size - member of the household and type of economic household.

All special households located within the sample areas were included in the sample and the persons in the special household were systematically selected for the interviewing.

The total number of sample private households selected for enumeration by region and type of local administration was as follows :

Region / Stratum	Total	Municipal Areas	Non - Municipal Areas
Bangkok Metropolis	4,680	4,680	-
Central (Excluding Bangkok Metropolis)	26,856	16,200	10,656
North	16,920	10,440	6,480
Northeast	17,712	10,800	6,912
South	13,392	7,920	5,472
<b>Total</b>	<b>79,560</b>	<b>50,040</b>	<b>29,520</b>

## 2. Method of estimation

The survey results were presented at provincial level and regional level. At regional level, the results were presented separately for the Bangkok Metropolis and the remaining 75 provinces were classified by region, municipal areas and non-municipal areas.

- Let  $g = 1, 2, 3, \dots, 20$  ( age - sex group )  
 $k = 1, 2, 3, \dots, m_{hij}$  ( sample block / village )  
 $j = 1, 2$  ( type of local administration )  
 $i = 1, 2, 3, \dots, A_h$  ( province )  
 $h = 1, 2, 3, 4, 5$  ( region )

### Estimate of the total number of persons with characteristic X

1. Adjusted estimate of the total number of persons with characteristic X for the  $g^{th}$  age - sex group,  $j^{th}$  area,  $i^{th}$  province,  $h^{th}$  region was based on the formula :

$$x''_{hijg} = \frac{x'_{hijg}}{y'_{hijg}} Y_{hijg} = r_{hijg} Y_{hijg} \dots\dots\dots (1)$$

where  $x'_{hijg}$  is the ordinary estimate of the total number of persons with characteristic X for the  $g^{th}$  age - sex group,  $j^{th}$  area,  $i^{th}$  province,  $h^{th}$  region.

$y'_{hijg}$  is the ordinary estimate of the total population for the  $g^{th}$  age - sex group,  $j^{th}$  area,  $i^{th}$  province,  $h^{th}$  region.

$Y_{hijg} \frac{1}{1}$  is the estimate, based on the population projection of the total population for the  $g^{th}$  age - sex group,  $j^{th}$  area,  $i^{th}$  province,  $h^{th}$  region.

$r_{hijg}$  is the ratio of the estimate of the total number of persons with characteristic X to the estimate of the total population for the  $g^{th}$  age - sex group,  $j^{th}$  area,  $i^{th}$  province,  $h^{th}$  region.

---

1/ Population Projections for Thailand 2000 - 2030, National Economic and Social Development Board, The Tenth National Economic and Social Development Planning, October 2007.

The formula of the estimate from a stratified two-stage sampling was as follows.

$$i) \quad x'_{hijg} = \frac{1}{m_{hij}} \sum_{k=1}^{m_{hij}} \frac{1}{P_{hijk}} \frac{N_{hijk}}{n_{hijk}} x_{hijk}g \quad \dots\dots\dots (2)$$

where  $x_{hijk}g$  is the total number of persons with characteristic  $X$  for the  $g^{th}$  age-sex group,  $k^{th}$  sample block / village,  $j^{th}$  area,  $i^{th}$  province,  $h^{th}$  region.

$N_{hijk}$  is the total number of listing households in the  $k^{th}$  sample block / village,  $j^{th}$  area,  $i^{th}$  province,  $h^{th}$  region.

$n_{hijk}$  is the total number of sample households in the  $k^{th}$  sample block / village,  $j^{th}$  area,  $i^{th}$  province,  $h^{th}$  region.

$P_{hijk}$  is the probability of selection of the  $k^{th}$  sample block / village,  $j^{th}$  area,  $i^{th}$  province,  $h^{th}$  region.

$m_{hij}$  is the total number of sample blocks / villages in the  $j^{th}$  area,  $i^{th}$  province,  $h^{th}$  region.

$$ii) \quad y'_{hijg} = \frac{1}{m_{hij}} \sum_{k=1}^{m_{hij}} \frac{1}{P_{hijk}} \frac{N_{hijk}}{n_{hijk}} y_{hijk}g \quad \dots\dots\dots (3)$$

where  $y_{hijk}g$  is the total number of the population enumerated for the  $g^{th}$  age - sex group,  $k^{th}$  sample block / village,  $j^{th}$  area,  $i^{th}$  province,  $h^{th}$  region.

2. Adjusted estimate of the total number of persons with characteristic  $X$  for the  $j^{th}$  area,  $i^{th}$  province,  $h^{th}$  region was based on the formula :

$$x''_{hij} = \sum_{g=1}^{20} x''_{hijg} \quad \dots\dots\dots (4)$$



3. Adjusted estimate of the total number of persons with characteristic X for the  $g^{th}$  age - sex group,  $i^{th}$  province,  $h^{th}$  region was based on the formula :

$$x''_{hig} = \sum_{j=1}^2 x''_{hijg} \dots\dots\dots (5)$$

4. Adjusted estimate of the total number of persons with characteristic X for the  $i^{th}$  province,  $h^{th}$  region was based on the formula :

$$x''_{hi} = \sum_{j=1}^2 x''_{hij} = \sum_{g=1}^{20} x''_{hig} \dots\dots\dots (6)$$

5. Adjusted estimate of the total number of persons with characteristic X for the  $g^{th}$  age - sex group,  $j^{th}$  area,  $h^{th}$  region was based on the formula :

$$x''_{hjg} = \sum_{i=1}^{A_h} x''_{hijg} \dots\dots\dots (7)$$

where  $A_h$  is the total number of provinces in the  $h^{th}$  region and  $\sum_{h=1}^5 A_h = 76$

6. Adjusted estimate of the total number of persons with characteristic X for the  $j^{th}$  area,  $h^{th}$  region was based on the formula :

$$x''_{hj} = \sum_{i=1}^{A_h} x''_{hij} = \sum_{g=1}^{20} x''_{hijg} \dots\dots\dots (8)$$

7. Adjusted estimate of the total number of persons with characteristic X for the  $g^{th}$  age - sex group,  $h^{th}$  region was based on the formula :

$$x''_{hg} = \sum_{i=1}^{A_h} x''_{hig} = \sum_{j=1}^2 x''_{hijg} \dots\dots\dots (9)$$

8. Adjusted estimate of the total number of persons with characteristic X for the  $h^{th}$  region was based on the formula :

$$x''_h = \sum_{i=1}^{A_h} x''_{hi} = \sum_{j=1}^2 x''_{hj} = \sum_{g=1}^{20} x''_{hg} \quad \dots\dots\dots (10)$$

9. Adjusted estimate of the total number of persons with characteristic  $X$  for the  $j^{th}$  area was based on the formula :

$$x''_j = \sum_{h=1}^5 x''_{hj} \quad \dots\dots\dots (11)$$

10. Adjusted estimate of the total number of persons with characteristic  $X$  for the  $g^{th}$  age - sex group of the whole kingdom was based on the formula :

$$x''_g = \sum_{h=1}^5 x''_{hg} \quad \dots\dots\dots (12)$$

11. Adjusted estimate of the total number of persons with characteristic  $X$  for the whole kingdom was based on the formula :

$$x'' = \sum_{h=1}^5 x''_h = \sum_{j=1}^2 x''_j = \sum_{g=1}^{20} x''_g \quad \dots\dots\dots (13)$$

**Estimate of Variance of the Total Number of Persons with Characteristic  $X$**

1. The estimate variance of  $x''_{hijg}$  was

$$\hat{V}(x''_{hijg}) = \left[ \frac{Y_{hijg}}{y'_{hijg}} \right]^2 \frac{m_{hij}}{m_{hij} - 1} \sum_{k=1}^{m_{hij}} z_{hijkg}^2 \quad \dots\dots\dots (14)$$

where

$$z_{hijkg} = \bar{x}'_{hijkg} - r_{hijg} \bar{y}'_{hijkg}$$

$$\bar{x}'_{hijkg} = \frac{1}{m_{hij}} \frac{1}{P_{hijk}} \frac{N_{hijk}}{n_{hijk}} x_{hijkg}$$

$$\bar{y}'_{hijkg} = \frac{1}{m_{hij}} \frac{1}{P_{hijk}} \frac{N_{hijk}}{n_{hijk}} y_{hijkg}$$

2. The estimate variance of  $x''_{hij}$  was

$$\hat{V}(x''_{hij}) = \sum_{g=1}^{20} \hat{V}(x''_{hijg}) \dots\dots\dots (15)$$

3. The estimate variance of  $x''_{hig}$  was

$$\hat{V}(x''_{hig}) = \sum_{j=1}^2 \hat{V}(x''_{hijg}) \dots\dots\dots (16)$$

4. The estimate variance of  $x''_{hi}$  was

$$\hat{V}(x''_{hi}) = \sum_{j=1}^2 \hat{V}(x''_{hij}) = \sum_{g=1}^{20} \hat{V}(x''_{hijg}) \dots\dots\dots (17)$$

5. The estimate variance of  $x''_{hjpg}$  was

$$\hat{V}(x''_{hjpg}) = \sum_{i=1}^{A_h} \hat{V}(x''_{hijg}) \dots\dots\dots (18)$$

6. The estimate variance of  $x''_{hj}$  was

$$\hat{V}(x''_{hj}) = \sum_{i=1}^{A_h} \hat{V}(x''_{hij}) = \sum_{g=1}^{20} \hat{V}(x''_{hijg}) \dots\dots\dots (19)$$

7. The estimate variance of  $x''_{hg}$  was

$$\hat{V}(x''_{hg}) = \sum_{i=1}^{A_h} \hat{V}(x''_{hijg}) = \sum_{j=1}^2 \hat{V}(x''_{hijg}) \dots\dots\dots (20)$$

8. The estimate variance of  $x''_h$  was

$$\hat{V}(x''_h) = \sum_{i=1}^{A_h} \hat{V}(x''_{hi}) = \sum_{j=1}^2 \hat{V}(x''_{hj}) = \sum_{g=1}^{20} \hat{V}(x''_{hg}) \dots\dots\dots (21)$$

9. The estimate variance of  $x_j''$  was

$$\hat{V}(x_j'') = \sum_{h=1}^5 \hat{V}(x_{hj}'') \dots\dots\dots (22)$$

10. The estimate variance of  $x_g''$  was

$$\hat{V}(x_g'') = \sum_{h=1}^5 \hat{V}(x_{hg}'') \dots\dots\dots (23)$$

11. The estimate variance of  $x''$  was

$$\hat{V}(x'') = \sum_{h=1}^5 \hat{V}(x_h'') = \sum_{j=1}^2 \hat{V}(x_j'') = \sum_{g=1}^{20} \hat{V}(x_g'') \dots\dots\dots (24)$$

**Estimate of Coefficient of Variation of the Total Number of Persons with Characteristic X**

1. The estimate coefficient of variation of  $x_{hijg}''$  was

$$cv(x_{hijg}'') = \frac{\sqrt{\hat{V}(x_{hijg}'')}}{x_{hijg}''} \times 100\% \dots\dots\dots (25)$$

2. The estimate coefficient of variation of  $x_{hij}''$  was

$$cv(x_{hij}'') = \frac{\sqrt{\hat{V}(x_{hij}'')}}{x_{hij}''} \times 100\% \dots\dots\dots (26)$$

3. The estimate coefficient of variation of  $x_{hig}''$  was

$$cv(x_{hig}'') = \frac{\sqrt{\hat{V}(x_{hig}'')}}{x_{hig}''} \times 100\% \dots\dots\dots (27)$$

4. The estimate coefficient of variation of  $x''_{hi}$  was

$$cv(x''_{hi}) = \frac{\sqrt{\hat{V}(x''_{hi})}}{x''_{hi}} \times 100\% \quad \dots\dots\dots (28)$$

5. The estimate coefficient of variation of  $x''_{hijg}$  was

$$cv(x''_{hijg}) = \frac{\sqrt{\hat{V}(x''_{hijg})}}{x''_{hijg}} \times 100\% \quad \dots\dots\dots (29)$$

6. The estimate coefficient of variation of  $x''_{hj}$  was

$$cv(x''_{hj}) = \frac{\sqrt{\hat{V}(x''_{hj})}}{x''_{hj}} \times 100\% \quad \dots\dots\dots (30)$$

7. The estimate coefficient of variation of  $x''_{hg}$  was

$$cv(x''_{hg}) = \frac{\sqrt{\hat{V}(x''_{hg})}}{x''_{hg}} \times 100\% \quad \dots\dots\dots (31)$$

8. The estimate coefficient of variation of  $x''_h$  was

$$cv(x''_h) = \frac{\sqrt{\hat{V}(x''_h)}}{x''_h} \times 100\% \quad \dots\dots\dots (32)$$

9. The estimate coefficient of variation of  $x''_j$  was

$$cv(x''_j) = \frac{\sqrt{\hat{V}(x''_j)}}{x''_j} \times 100\% \quad \dots\dots\dots (33)$$

10. The estimate coefficient of variation of  $x''_g$  was

$$cv(x''_g) = \frac{\sqrt{\hat{V}(x''_g)}}{x''_g} \times 100\% \quad \dots\dots\dots (34)$$

11. The estimate coefficient of variation of  $x''$  was

$$cv(x'') = \frac{\sqrt{\hat{V}(x'')}}{x''} \times 100\% \dots\dots\dots (35)$$

### 3. Data Collection

Labor force information for this survey quarterly which was conducted during the 1<sup>st</sup>-12<sup>th</sup> of October-December 2011 was obtained through interviews head or member of households of 4,680 households in the Bangkok, 45,360 households in other municipal areas and 29,520 households in non-municipal areas or a total of 79,560 households throughout the kingdom. Fourty four enumerators with previous experience in survey operations were employed in the Bangkok, while in the other provinces (changwats), the field staff comprised 830 enumerators.

### 4. In round figures

In the statistical tables, all absolute figures are independently rounded to the nearest thousand; hence the group total may not always be equal to the sum of the individual figures.

## Coefficient of Variation (CV) of the Total Number of Persons by Labor force status, Age group and areas

## Whole kingdom

Whole kingdom	Age group	C.V.%								
		Total labor force			Employed			Unemployed		
		Total	Male	Female	Total	Male	Female	Total	Male	Female
Total	Total	0.16	0.17	0.29	0.17	0.18	0.30	6.55	9.01	9.46
	15-17	3.13	3.80	5.52	3.22	3.93	5.59	*	*	*
	18-19	1.87	2.15	3.53	1.90	2.19	3.58	17.37	*	*
	20-24	0.87	0.74	1.81	0.90	0.80	1.83	13.63	19.06	17.11
	25-29	0.39	0.40	0.72	0.40	0.41	0.72	13.02	15.17	18.74
	30-34	0.33	0.31	0.60	0.34	0.34	0.61	18.00	*	*
	35-39	0.27	0.25	0.49	0.28	0.26	0.50	*	*	*
	40-49	0.26	0.22	0.47	0.26	0.23	0.47	17.28	*	*
	50-59	0.34	0.33	0.63	0.34	0.33	0.63	*	*	*
	60 and over	0.88	1.00	1.56	0.88	1.00	1.56	*	*	*
Municipal areas										
	Total	0.27	0.23	0.50	0.27	0.23	0.50	6.75	9.24	9.78
	15-17	5.04	6.11	8.92	5.14	6.28	8.95	*	*	*
	18-19	2.74	3.27	4.86	2.83	3.41	4.95	*	*	*
	20-24	2.00	1.32	4.19	1.99	1.35	4.14	12.34	18.89	14.58
	25-29	0.41	0.46	0.69	0.44	0.49	0.75	12.59	17.18	18.07
	30-34	0.42	0.39	0.76	0.43	0.41	0.78	*	*	*
	35-39	0.37	0.29	0.68	0.37	0.32	0.68	*	*	*
	40-49	0.44	0.28	0.85	0.44	0.29	0.86	*	*	*
	50-59	0.56	0.55	1.02	0.56	0.55	1.02	*	*	*
	60 and over	1.93	1.80	3.60	1.93	1.80	3.60	*	*	*
Non-municipal areas										
	Total	0.21	0.23	0.36	0.21	0.24	0.37	9.05	12.57	12.92
	15-17	3.72	4.49	6.62	3.82	4.64	6.71	*	*	*
	18-19	2.32	2.64	4.47	2.35	2.66	4.52	*	*	*
	20-24	0.94	0.89	1.90	0.99	0.97	1.96	18.57	*	*
	25-29	0.55	0.54	1.05	0.55	0.56	1.03	18.23	*	*
	30-34	0.46	0.43	0.87	0.47	0.48	0.87	*	*	*
	35-39	0.37	0.36	0.67	0.38	0.38	0.69	*	*	*
	40-49	0.31	0.31	0.56	0.32	0.32	0.56	*	*	*
	50-59	0.43	0.41	0.80	0.43	0.41	0.80	*	*	*
	60 and over	0.97	1.19	1.64	0.98	1.19	1.64	*	*	*

Remark : \* C.V.more than 20%

Coefficient of Variation (CV) of the Total Number of Persons by Labor force status, Age group

Bangkok Metropolis

Bangkok	Age group	C.V.%								
		Total labor force			Employed			Unemployed		
		Total	Male	Female	Total	Male	Female	Total	Male	Female
	รวม	0.78	0.58	1.45	0.77	0.58	1.44	17.94	*	*
	15-17	16.04	*	*	17.06	*	*	*	*	*
	18-19	9.39	11.41	16.49	9.61	11.83	16.49	*	*	-
	20-24	11.08	4.19	*	10.93	4.33	*	*	*	*
	25-29	1.15	1.43	1.76	1.23	1.51	1.90	*	*	*
	30-34	1.01	0.99	1.71	1.03	0.99	1.76	*	-	*
	35-39	0.80	0.60	1.44	0.80	0.60	1.44	*	*	*
	40-49	1.21	0.70	2.34	1.22	0.71	2.35	*	*	*
	50-59	1.59	1.51	3.00	1.59	1.51	2.99	*	-	*
	60 and over	7.87	6.71	13.96	7.87	6.71	13.96	-	-	-

Remark : \* C.V.more than 20%



Coefficient of Variation (CV) of the Total Number of Persons by Labor force status, Age group and areas

Central Region

Central Region	Age group	C.V.%								
		Total labor force			Employed			Unemployed		
		Total	Male	Female	Total	Male	Female	Total	Male	Female
<b>Total</b>	<b>Total</b>	<b>0.23</b>	<b>0.25</b>	<b>0.41</b>	<b>0.24</b>	<b>0.26</b>	<b>0.41</b>	<b>8.29</b>	<b>10.96</b>	<b>12.29</b>
	15-17	5.41	6.39	10.18	5.42	6.40	10.18	*	*	-
	18-19	2.75	3.09	5.20	2.83	3.18	5.31	*	*	*
	20-24	0.92	1.00	1.68	0.96	1.05	1.74	16.95	*	*
	25-29	0.58	0.66	1.00	0.61	0.70	1.02	16.09	*	*
	30-34	0.47	0.42	0.87	0.49	0.48	0.88	*	*	*
	35-39	0.42	0.32	0.81	0.43	0.37	0.81	*	*	*
	40-49	0.41	0.34	0.77	0.42	0.36	0.78	*	*	*
	50-59	0.57	0.55	1.03	0.57	0.55	1.03	*	*	*
	60 and over	1.39	1.77	2.22	1.40	1.77	2.23	*	*	*
<b>Municipal areas</b>										
	<b>Total</b>	<b>0.32</b>	<b>0.35</b>	<b>0.55</b>	<b>0.32</b>	<b>0.36</b>	<b>0.55</b>	<b>12.51</b>	<b>17.53</b>	<b>14.89</b>
	15-17	8.59	9.40	18.45	8.73	9.62	18.45	*	*	-
	18-19	4.12	5.03	6.82	4.23	5.19	6.96	*	*	*
	20-24	1.40	1.67	2.35	1.42	1.73	2.32	*	*	*
	25-29	0.63	0.59	1.14	0.69	0.65	1.26	*	*	*
	30-34	0.54	0.39	1.04	0.57	0.49	1.05	*	*	*
	35-39	0.63	0.48	1.21	0.65	0.58	1.21	*	*	*
	40-49	0.56	0.49	1.04	0.57	0.53	1.05	*	*	*
	50-59	0.83	0.88	1.45	0.83	0.88	1.45	*	*	*
	60 and over	2.23	2.95	3.39	2.23	2.95	3.39	*	*	*
<b>Non-municipal areas</b>										
	<b>Total</b>	<b>0.32</b>	<b>0.34</b>	<b>0.56</b>	<b>0.32</b>	<b>0.35</b>	<b>0.57</b>	<b>10.93</b>	<b>14.04</b>	<b>17.34</b>
	15-17	6.64	7.92	12.15	6.66	7.95	12.15	*	*	-
	18-19	3.57	3.84	7.26	3.66	3.95	7.43	*	*	*
	20-24	1.19	1.24	2.26	1.26	1.32	2.38	*	*	*
	25-29	0.86	0.98	1.46	0.88	1.04	1.47	*	*	*
	30-34	0.68	0.64	1.28	0.71	0.72	1.29	*	*	*
	35-39	0.56	0.43	1.07	0.57	0.48	1.08	*	*	*
	40-49	0.56	0.45	1.06	0.57	0.47	1.07	*	*	*
	50-59	0.75	0.71	1.38	0.75	0.71	1.39	*	*	*
	60 and over	1.76	2.19	2.86	1.76	2.19	2.87	*	*	*

Remark : \* C.V.more than 20%

Coefficient of Variation (CV) of the Total Number of Persons by Labor force status, Age group and areas

Northern Region

Northern Region	Age group	C.V.%								
		Total labor force			Employed			Unemployed		
		Total	Male	Female	Total	Male	Female	Total	Male	Female
<b>Total</b>	<b>Total</b>	<b>0.32</b>	<b>0.35</b>	<b>0.56</b>	<b>0.32</b>	<b>0.35</b>	<b>0.56</b>	<b>13.56</b>	<b>18.45</b>	<b>19.88</b>
	15-17	8.01	9.73	14.11	8.03	9.75	14.11	*	*	-
	18-19	3.89	4.07	7.90	3.91	4.09	7.93	*	*	*
	20-24	1.73	1.59	3.42	1.77	1.64	3.50	*	*	*
	25-29	0.68	0.47	1.41	0.73	0.50	1.52	*	*	*
	30-34	0.66	0.53	1.32	0.69	0.62	1.32	*	*	*
	35-39	0.47	0.52	0.80	0.47	0.52	0.80	*	*	*
	40-49	0.46	0.39	0.85	0.45	0.39	0.82	*	*	*
	50-59	0.62	0.66	1.09	0.63	0.66	1.10	*	*	*
	60 and over	1.63	2.04	2.64	1.63	2.04	2.65	*	*	*
<b>Municipal areas</b>										
	<b>Total</b>	<b>0.39</b>	<b>0.47</b>	<b>0.63</b>	<b>0.39</b>	<b>0.47</b>	<b>0.64</b>	<b>15.29</b>	<b>*</b>	<b>*</b>
	15-17	12.79	16.11	*	12.92	16.37	*	*	*	-
	18-19	7.57	9.34	12.84	7.68	9.41	13.18	*	*	*
	20-24	2.22	3.08	3.19	2.26	3.11	3.29	*	*	*
	25-29	0.76	0.81	1.32	0.89	0.88	1.61	*	*	*
	30-34	0.67	0.67	1.22	0.69	0.72	1.23	*	*	*
	35-39	0.45	0.33	0.85	0.45	0.34	0.85	*	*	*
	40-49	0.66	0.55	1.19	0.66	0.57	1.20	*	*	*
	50-59	0.82	0.81	1.46	0.82	0.81	1.47	*	*	*
	60 and over	1.97	2.64	2.96	1.97	2.64	2.96	*	*	*
<b>Non-municipal areas</b>										
	<b>Total</b>	<b>0.41</b>	<b>0.44</b>	<b>0.73</b>	<b>0.41</b>	<b>0.45</b>	<b>0.73</b>	<b>19.53</b>	<b>*</b>	<b>*</b>
	15-17	9.09	10.96	16.28	9.09	10.96	16.28	-	-	-
	18-19	4.37	4.49	8.98	4.38	4.50	8.98	*	*	-
	20-24	2.16	1.84	4.45	2.21	1.90	4.54	*	*	*
	25-29	0.88	0.57	1.88	0.94	0.61	2.00	*	*	*
	30-34	0.87	0.67	1.76	0.90	0.79	1.77	*	*	*
	35-39	0.62	0.70	1.06	0.63	0.70	1.06	*	-	*
	40-49	0.58	0.48	1.08	0.56	0.49	1.02	*	*	*
	50-59	0.79	0.85	1.39	0.80	0.85	1.40	*	*	*
	60 and over	2.05	2.53	3.43	2.06	2.53	3.43	*	*	*

Remark : \* C.V.more than 20%

Coefficient of Variation (CV) of the Total Number of Persons by Labor force status, Age group and areas

Northeastern Region

Northeastern		C.V.%								
Region	Age group	Total labor force			Employed			Unemployed		
		Total	Male	Female	Total	Male	Female	Total	Male	Female
Total	Total	0.32	0.37	0.56	0.33	0.38	0.57	14.18	18.63	*
	15-17	5.84	7.46	9.13	5.97	7.66	9.30	*	*	*
	18-19	4.22	4.87	8.12	4.28	4.94	8.22	*	*	*
	20-24	1.56	1.50	3.13	1.66	1.68	3.23	*	*	*
	25-29	0.91	0.92	1.68	0.89	0.95	1.63	*	*	*
	30-34	0.72	0.71	1.34	0.74	0.79	1.34	*	*	*
	35-39	0.60	0.61	1.05	0.63	0.64	1.11	*	*	*
	40-49	0.48	0.53	0.81	0.49	0.54	0.83	*	*	*
	50-59	0.66	0.60	1.24	0.66	0.60	1.24	*	*	*
	60 and over	1.43	1.73	2.46	1.43	1.73	2.46	*	*	*
<b>Municipal areas</b>										
Total	Total	0.39	0.48	0.64	0.40	0.49	0.64	12.87	16.31	*
	15-17	8.12	9.45	15.48	8.38	9.87	15.60	*	*	*
	18-19	5.35	6.37	9.79	5.65	6.87	9.94	*	*	*
	20-24	2.45	3.14	3.88	2.49	3.21	3.92	*	*	*
	25-29	0.88	1.08	1.42	0.92	1.12	1.51	*	*	*
	30-34	0.77	0.74	1.43	0.77	0.74	1.43	*	*	*
	35-39	0.70	0.86	1.10	0.76	1.05	1.11	*	*	*
	40-49	0.57	0.45	1.08	0.58	0.48	1.09	*	*	*
	50-59	0.79	0.77	1.45	0.79	0.78	1.45	*	*	*
	60 and over	2.10	2.79	3.17	2.10	2.79	3.17	-	-	-
<b>Non-municipal areas</b>										
Total	Total	0.39	0.44	0.68	0.40	0.45	0.69	16.81	*	*
	15-17	6.60	8.47	10.21	6.74	8.67	10.41	*	*	*
	18-19	5.01	5.77	9.63	5.04	5.80	9.74	*	*	*
	20-24	1.80	1.68	3.69	1.93	1.91	3.80	*	*	*
	25-29	1.12	1.12	2.11	1.09	1.15	2.04	*	*	*
	30-34	0.88	0.87	1.65	0.91	0.97	1.65	*	*	-
	35-39	0.72	0.73	1.29	0.76	0.76	1.37	*	*	*
	40-49	0.58	0.65	0.97	0.59	0.67	0.99	*	*	*
	50-59	0.79	0.72	1.50	0.80	0.72	1.50	*	*	*
	60 and over	1.64	1.96	2.87	1.64	1.96	2.87	*	*	*

Remark : \* C.V.more than 20%

## Coefficient of Variation (CV) of the Total Number of Persons by Labor force status, Age group and areas

## Southern Region

Southern Region	Age group	C.V.%								
		Total labor force			Employed			Unemployed		
		Total	Male	Female	Total	Male	Female	Total	Male	Female
Total	Total	0.36	0.39	0.65	0.37	0.40	0.65	12.68	17.82	17.86
	15-17	5.51	6.00	12.48	5.83	6.48	12.65	*	*	*
	18-19	3.44	3.76	6.74	3.51	3.85	6.84	*	*	*
	20-24	1.50	1.62	2.80	1.55	1.68	2.90	*	*	*
	25-29	0.81	0.68	1.61	0.84	0.74	1.66	*	*	*
	30-34	0.84	0.76	1.63	0.84	0.76	1.63	*	*	*
	35-39	0.65	0.58	1.22	0.65	0.58	1.23	*	*	*
	40-49	0.52	0.39	1.01	0.52	0.40	1.02	*	*	*
	50-59	0.79	0.72	1.50	0.79	0.72	1.51	*	*	*
	60 and over	1.88	2.36	3.04	1.88	2.36	3.05	*	-	*
Municipal areas										
	Total	0.55	0.61	0.96	0.56	0.62	0.97	15.22	*	18.77
	15-17	10.79	13.67	17.30	10.77	13.65	17.30	*	*	-
	18-19	6.33	5.86	13.97	6.57	6.17	14.45	*	*	*
	20-24	3.05	3.43	5.37	3.13	3.53	5.48	*	*	*
	25-29	0.89	0.76	1.69	0.95	0.95	1.72	*	*	*
	30-34	1.07	1.22	1.80	1.07	1.23	1.81	*	*	*
	35-39	0.98	0.34	2.01	0.98	0.36	2.01	*	*	*
	40-49	0.71	0.48	1.39	0.72	0.48	1.40	*	-	*
	50-59	1.14	1.09	2.09	1.14	1.09	2.09	*	*	-
	60 and over	3.37	4.00	5.67	3.37	4.00	5.67	-	-	-
Non-municipal areas										
	Total	0.45	0.49	0.82	0.46	0.50	0.83	16.02	*	*
	15-17	6.31	6.66	15.43	6.76	7.30	15.74	*	*	*
	18-19	4.04	4.54	7.69	4.10	4.62	7.76	*	*	*
	20-24	1.72	1.84	3.29	1.79	1.92	3.41	*	*	*
	25-29	1.07	0.89	2.17	1.10	0.94	2.24	*	*	*
	30-34	1.10	0.94	2.20	1.10	0.94	2.20	*	*	*
	35-39	0.82	0.79	1.52	0.83	0.79	1.53	*	-	*
	40-49	0.67	0.51	1.30	0.67	0.52	1.31	*	*	*
	50-59	1.00	0.90	1.93	1.00	0.90	1.94	*	-	*
	60 and over	2.23	2.82	3.58	2.23	2.82	3.59	*	-	*

Remark : \* C.V.more than 20%

*ภาคผนวก ข*

*ตารางสถิติสำรวจแรงงาน*

*ไตรมาสที่ 4 : ตุลาคม - ธันวาคม 2554*

*Appendix B*

*Statistical Tables*

*Quarter 4 : October - December 2011*

# ท้าวราชอาณาจักร

## ตารางสถิติ ทัวราชอาณาจักร

- ตารางที่ 1 จำนวนประชากร จำแนกตามกลุ่มอายุ สถานภาพแรงงาน
- ตารางที่ 2 จำนวนประชากรอายุ 15 ปี ขึ้นไป จำแนกตามสถานภาพสมรส สถานภาพแรงงาน
- ตารางที่ 3 จำนวนประชากรอายุ 15 ปีขึ้นไป จำแนกตามระดับการศึกษาที่สำเร็จ สถานภาพแรงงาน
- ตารางที่ 4 ผู้มีงานทำ จำแนกตามระดับการศึกษาที่สำเร็จ อาชีพ
- ตารางที่ 5 ผู้มีงานทำ จำแนกตามระดับการศึกษาที่สำเร็จ อุตสาหกรรม
- ตารางที่ 6 ผู้มีงานทำ จำแนกตามสถานภาพการทำงาน อาชีพ
- ตารางที่ 7 ผู้มีงานทำ จำแนกตามสถานภาพการทำงาน อุตสาหกรรม
- ตารางที่ 8 ผู้มีงานทำ จำแนกตามอาชีพ จำนวนชั่วโมงทำงานต่อสัปดาห์ การมีเวลาเหลือพอที่จะทำงานเพิ่มขึ้น
- ตารางที่ 9 ผู้มีงานทำ จำแนกตามอุตสาหกรรม จำนวนชั่วโมงทำงานต่อสัปดาห์ การมีเวลาเหลือพอที่จะทำงานเพิ่มขึ้น
- ตารางที่ 10 ผู้มีงานทำ จำแนกตามสถานภาพการทำงาน จำนวนชั่วโมงทำงานต่อสัปดาห์ การมีเวลาเหลือพอที่จะทำงานเพิ่มขึ้น
- ตารางที่ 11 ผู้มีงานทำ จำแนกตามกลุ่มอายุ ชั่วโมงการทำงานต่อสัปดาห์ การมีเวลาเหลือพอที่จะทำงานเพิ่มขึ้น
- ตารางที่ 12 จำนวนผู้ว่างงาน ที่หางานทำ จำแนกตามระยะเวลาที่หางานทำ ระดับการศึกษาที่สำเร็จ
- ตารางที่ 13 จำนวนผู้ว่างงาน ที่เคยทำงานมาก่อน จำแนกตามอาชีพที่ทำครั้งสุดท้าย อุตสาหกรรมที่ทำครั้งสุดท้าย
- ตารางที่ 14 ลูกจ้าง จำแนกตามค่าจ้างเฉลี่ย ผลประโยชน์อื่นๆ ที่ได้รับ อุตสาหกรรม
- ตารางที่ 15 ลูกจ้างเอกชน จำแนกตามค่าจ้างเฉลี่ย ผลประโยชน์อื่นๆ ที่ได้รับ อุตสาหกรรม
- ตารางที่ 16 ลูกจ้างรัฐบาล จำแนกตามค่าจ้างเฉลี่ย ผลประโยชน์อื่นๆ ที่ได้รับ อุตสาหกรรม
- ตารางที่ 17 ลูกจ้าง จำแนกตาม อาชีพ ระดับของรายได้
- ตารางที่ 18 ลูกจ้าง จำแนกตาม อุตสาหกรรม ระดับของรายได้

ตารางที่ 1 จำนวนประชากรอายุ 15 ปีขึ้นไป จำแนกตามกลุ่มอายุ สถานภาพแรงงาน ที่ราชอาณาจักร

TABLE 1 POPULATION 15 YEARS AND OVER BY AGE GROUP, LABOR FORCE STATUS, WHOLE KINGDOM

ไตรมาสที่ 4/2554 : Quarter 4/2011

หน่วยเป็นพัน : In Thousands

สถานภาพแรงงาน	รวม						กลุ่มอายุ				LABOR FORCE STATUS
	Total	15-19	20-24	25-29	30-34	35-39	40-49	50-59	>= 60		
ประชากรอายุ 15 ปีขึ้นไป	54,195.4	5,132.3	5,228.3	5,279.3	5,330.0	5,458.8	10,847.6	8,524.6	8,394.5	POPULATION 15 YEARS AND OVER	
กำลังแรงงานรวม	39,307.2	1,237.8	3,625.7	4,604.7	4,795.5	5,007.4	9,802.4	7,019.9	3,213.8	Total Labor Force	
1. กำลังแรงงานปัจจุบัน	39,116.1	1,227.2	3,590.4	4,574.3	4,779.8	4,991.9	9,776.1	6,986.3	3,190.1	1. Current labor force	
1.1 ผู้มีงานทำ	38,870.2	1,202.5	3,506.8	4,514.4	4,757.0	4,977.9	9,750.4	6,975.3	3,185.9	1.1 Employed	
- ทำงาน	38,098.0	1,183.4	3,448.9	4,443.1	4,670.5	4,874.1	9,552.5	6,829.3	3,096.3	- At work	
- ไม่ทำงานแต่มีงานประจำ	772.2	19.1	57.9	71.4	86.6	103.7	197.9	146.0	89.6	- With job but not at work	
1.2 ผู้ว่างงาน	245.9	24.7	83.6	59.9	22.7	14.0	25.6	11.0	4.2	1.2 Unemployed	
- ท างานทำ	39.6	3.9	18.9	9.3	3.5	1.8	1.5	0.4	0.3	- Looking for work	
- ไม่ทำงานทำ/พร้อมที่จะทำงาน	206.3	20.8	64.8	50.6	19.2	12.3	24.2	10.6	3.9	- Not looking/available for work	
2. กำลังแรงงานที่รอฤดูกาล	191.1	10.6	35.3	30.4	15.7	15.5	26.3	33.6	23.7	2. Seasonally inactive labor force	
ผู้ไม่อยู่ในกำลังแรงงาน	14,888.2	3,894.5	1,602.6	674.6	534.5	451.4	1,045.3	1,504.7	5,180.6	Persons not in Labor Force	
1. ทำงานบ้าน	4,364.6	204.4	503.6	400.6	364.5	314.9	773.4	1,012.2	790.9	1. Household work	
2. เรียนหนังสือ	4,311.3	3,446.7	796.2	58.1	3.7	4.5	0.3	1.3	0.4	2. Studies	
3. ยังเด็ก/ชร/ไม่สามารถทำงานได้	4,678.5	66.5	83.4	81.8	87.7	73.5	163.7	208.0	3,913.8	3. Too young/old/incapable of work	
4. อื่น ๆ	1,533.8	176.9	219.4	134.0	78.7	58.5	107.9	283.2	475.5	4. Others	



ตารางที่ 1 จำนวนประชากรอายุ 15 ปีขึ้นไป จำแนกตามกลุ่มอายุ สถานภาพแรงงาน และเพศ ทวีราชอาณาจักร

TABLE 1. POPULATION 15 YEARS AND OVER BY AGE GROUP, LABOR FORCE STATUS AND SEX, WHOLE KINGDOM

สถานภาพแรงงาน	รวม	กลุ่มอายุ						LABOR FORCE STATUS		
		15-19	20-24	25-29	30-34	35-39	40-49		50-59	>=60
ชาย	26,332.5	2,625.5	2,669.5	2,679.4	2,683.3	2,675.8	5,229.7	4,075.6	3,693.8	MALE
กำลังแรงงานรวม	21,199.7	817.8	2,104.0	2,510.1	2,567.6	2,584.2	5,041.1	3,744.8	1,830.2	Total Labor Force
1. กำลังแรงงานปัจจุบัน	21,102.0	810.8	2,079.5	2,483.5	2,557.9	2,580.0	5,033.6	3,734.3	1,822.4	1. Current labor force
1.1 ผู้มีงานทำ	20,963.0	791.8	2,026.4	2,461.1	2,541.6	2,572.5	5,019.1	3,729.7	1,820.9	1.1 Employed
- ทำงาน	20,528.3	780.6	1,997.8	2,425.1	2,502.3	2,515.5	4,906.4	3,644.1	1,756.5	- At work
- ไม่ทำงานแต่มีงานประจำ	434.6	11.2	28.6	36.0	39.3	57.0	112.7	85.7	64.3	- With job but not at work
1.2 ผู้ว่างงาน	139.1	19.0	53.2	22.4	16.3	7.5	14.6	4.6	1.6	1.2 Unemployed
- หางานทำ	17.5	1.9	8.2	2.7	2.6	1.1	0.7	0.0	0.3	- Looking for work
- ไม่หางานทำ/พร้อมที่จะทำงาน	121.5	17.2	44.9	19.7	13.7	6.4	13.8	4.5	1.3	- Not looking/available for work
2. กำลังแรงงานที่รอฤดูกาล	97.7	7.0	24.5	26.6	9.7	4.2	7.5	10.5	7.8	2. Seasonally inactive labor force
ผู้ไม่อยู่ในกำลังแรงงาน	5,132.8	1,807.7	565.5	169.3	115.7	91.6	188.7	330.8	1,863.6	Persons not in Labor Force
1. ที่งานบ้าน	254.0	30.0	38.1	17.9	11.0	13.4	35.7	57.0	51.0	1. Household work
2. เรียนหนังสือ	2,027.5	1,635.2	364.8	24.3	0.7	2.0	-	0.1	0.4	2. Studies
3. ยังเด็ก ขร./ไม่สามารถทำงานได้	1,981.1	30.0	51.0	63.0	63.1	47.2	93.9	114.6	1,518.4	3. Too young/old/incapable of work
4. อื่น ๆ	870.2	112.6	111.5	64.2	41.0	28.9	59.2	159.1	293.8	4. Others
หญิง	27,862.9	2,506.8	2,558.9	2,599.9	2,646.7	2,783.1	5,617.9	4,449.1	4,700.7	FEMALE
กำลังแรงงานรวม	18,107.5	420.0	1,521.7	2,094.6	2,227.9	2,423.2	4,761.3	3,275.1	1,383.6	Total Labor Force
1. กำลังแรงงานปัจจุบัน	18,014.0	416.4	1,510.9	2,090.8	2,221.9	2,411.9	4,742.4	3,252.0	1,367.7	1. Current labor force
1.1 ผู้มีงานทำ	17,907.2	410.7	1,480.4	2,053.4	2,215.4	2,405.4	4,731.4	3,245.6	1,365.1	1.1 Employed
- ทำงาน	17,569.7	402.8	1,451.1	2,018.0	2,168.2	2,358.6	4,646.1	3,185.2	1,339.8	- At work
- ไม่ทำงานแต่มีงานประจำ	337.5	7.9	29.3	35.4	47.3	46.8	85.2	60.4	25.3	- With job but not at work
1.2 ผู้ว่างงาน	106.8	5.7	30.5	37.5	6.5	6.5	11.1	6.5	2.7	1.2 Unemployed
- หางานทำ	22.1	2.1	10.7	6.6	1.0	0.7	0.7	0.4	0.0	- Looking for work
- ไม่หางานทำ/พร้อมที่จะทำงาน	84.8	3.6	19.8	30.9	5.5	5.9	10.3	6.1	2.6	- Not looking/available for work
2. กำลังแรงงานที่รอฤดูกาล	93.4	3.6	10.9	3.8	6.0	11.3	18.8	23.1	15.9	2. Seasonally inactive labor force
ผู้ไม่อยู่ในกำลังแรงงาน	9,755.4	2,086.8	1,037.1	505.2	418.8	359.9	856.6	1,173.9	3,317.0	Persons not in Labor Force
1. ที่งานบ้าน	4,110.6	174.5	465.4	382.8	353.6	301.5	737.7	955.2	740.0	1. Household work
2. เรียนหนังสือ	2,283.8	1,811.5	431.4	33.9	3.0	2.5	0.3	1.2	-	2. Studies
3. ยังเด็ก ขร./ไม่สามารถทำงานได้	2,697.4	36.6	32.4	18.8	24.5	26.4	69.9	93.4	2,395.4	3. Too young/old/incapable of work
4. อื่น ๆ	663.6	64.2	107.9	69.8	37.7	29.5	48.7	124.1	181.7	4. Others

หน่วยเป็นพัน : In Thousands

ไตรมาสที่ 4/2554 : Quarter 4/2011

ตารางที่ 2 จำนวนประชากรอายุ 15 ปีขึ้นไป จำแนกตามสถานภาพสมรส สถานภาพแรงงาน ที่ราชอาณาจักร

TABLE 2 POPULATION 15 YEARS AND OVER BY MARITAL STATUS, LABOR FORCE STATUS, WHOLE KINGDOM

ไตรมาสที่ 4/2554 : Quarter 4/2011

หน่วยเป็นพัน : In Thousands

สถานภาพแรงงาน	รวม					เคยสมรส Ever-Married			LABOR FORCE STATUS	
	Total	โสด Single	สมรส Married	หม้าย Widowed	หย่า Divorced	แยกกันอยู่ Separated	ไม่ทราบ Unknown	1. Current labor force	2. Seasonally inactive labor force	
ยอดรวม	54,195.4	14,165.5	33,987.6	3,933.1	934.4	1,159.2	15.5	TOTAL		
กำลังแรงงานรวม	39,307.2	8,496.5	27,647.3	1,443.4	767.5	940.3	12.2	Total Labor Force		
1. กำลังแรงงานปัจจุบัน	39,116.1	8,448.2	27,515.6	1,435.7	765.3	939.1	12.2	1. Current labor force		
1.1 ผู้มีงานทำ	38,870.2	8,296.3	27,436.3	1,431.0	761.2	933.3	12.2	1.1 Employed		
- ทำงาน	38,098.0	8,168.0	26,892.5	1,376.9	742.1	906.5	12.0	- At work		
- ไม่ทำงานแต่มีงานประจำ	772.2	128.3	543.8	54.0	19.1	26.8	0.1	- With job but not at work		
1.2 ผู้ว่างงาน	245.9	151.9	79.3	4.7	4.1	5.8	-	1.2 Unemployed		
- หางานทำ	39.6	25.1	10.2	1.9	0.5	1.9	-	- Looking for work		
- ไม่หางานทำ/พร้อมที่จะทำงาน	206.3	126.8	69.1	2.9	3.7	3.9	-	- Not looking/available for work		
2. กำลังแรงงานที่รอฤดูกาล	191.1	48.3	131.8	7.7	2.2	1.1	-	2. Seasonally inactive labor force		
ผู้ไม่อยู่ในกำลังแรงงาน	14,888.2	5,669.0	6,340.3	2,489.8	166.9	219.0	3.3	Persons not in Labor Force		
1. ทำงานบ้าน	4,364.6	387.8	3,375.6	431.1	68.4	100.9	0.8	1. Household work		
2. เรียนหนังสือ	4,311.3	4,234.6	75.3	0.8	0.2	0.5	-	2. Studies		
3. ยังเด็ก ขรา/ไม่สามารถทำงานได้	4,678.5	596.6	1,983.1	1,953.6	67.4	75.4	2.4	3. Too young/old/incapable of work		
4. อื่น ๆ	1,533.8	450.1	906.3	104.2	31.0	42.2	0.1	4. Others		

TABLE 2 POPULATION 15 YEARS AND OVER BY MARITAL STATUS, LABOR FORCE STATUS AND SEX, WHOLE KINGDOM

ไตรมาสที่ 4/2554 : Quarter 4/2011

หน่วยเป็นพัน : In Thousands

สถานภาพแรงงาน	รวม				เคยสมรส Ever-Married				LABOR FORCE STATUS
	Total	โสด Single	สมรส Married	หม้าย Widowed	หย่า Divorced	แยกกันอยู่ Separated	ไม่ทราบ Unknown		
ชาย	26,332.5	8,059.2	16,622.7	805.8	374.2	464.1	6.5	MALE	
กำลังแรงงานรวม	21,199.7	5,307.9	14,823.9	342.1	320.0	401.7	4.2	Total Labor Force	
1. กำลังแรงงานปัจจุบัน	21,102.0	5,269.2	14,769.7	339.2	319.0	400.8	4.2	1. Current labor force	
1.1 ผู้มีงานทำ	20,963.0	5,172.3	14,734.9	336.9	316.1	398.6	4.2	1.1 Employed	
- ทำงาน	20,528.3	5,100.2	14,402.0	324.9	309.9	387.3	4.0	- At work	
- ไม่ทำงานแต่มีงานประจำ	434.6	72.2	332.9	12.0	6.3	11.2	0.1	- With job but not at work	
1.2 ผู้ว่างงาน	139.1	96.8	34.8	2.3	2.9	2.3	-	1.2 Unemployed	
- หางานทำ	17.5	12.3	2.8	1.3	0.5	0.8	-	- Looking for work	
- ไม่ทำงานทำ/พร้อมที่จะทำงาน	121.5	84.5	32.0	1.0	2.4	1.5	-	- Not looking/available for work	
2. กำลังแรงงานที่รอฤดูกาล	97.7	38.7	54.2	2.9	1.0	0.9	-	2. Seasonally inactive labor force	
ผู้ไม่อยู่ในกำลังแรงงาน	5,132.8	2,751.3	1,798.8	463.7	54.1	62.5	2.4	Persons not in Labor Force	
1. ทำงานบ้าน	254.0	98.6	120.9	21.6	6.5	6.3	0.2	1. Household work	
2. เรียนหนังสือ	2,027.5	2,000.4	26.5	0.2	0.0	0.3	-	2. Studies	
3. ยังเด็ก/ขาดความสามารถทำงานได้	1,981.1	338.4	1,168.9	409.2	32.2	30.4	2.1	3. Too young/old/incapable of work	
4. อื่น ๆ	870.2	313.9	482.5	32.8	15.5	25.5	0.1	4. Others	
กำลังแรงงานรวม	18,107.5	3,188.6	12,823.5	1,101.3	447.5	538.6	8.0	FEMALE Total Labor Force	
1. กำลังแรงงานปัจจุบัน	18,014.0	3,179.0	12,745.9	1,096.5	446.3	538.3	8.0	1. Current labor force	
1.1 ผู้มีงานทำ	17,907.2	3,124.0	12,701.4	1,094.1	445.1	534.7	8.0	1.1 Employed	
- ทำงาน	17,569.7	3,067.8	12,490.5	1,052.0	432.3	519.1	8.0	- At work	
- ไม่ทำงานแต่มีงานประจำ	337.5	56.1	210.9	42.1	12.8	15.6	-	- With job but not at work	
1.2 ผู้ว่างงาน	106.8	55.1	44.5	2.5	1.2	3.6	-	1.2 Unemployed	
- หางานทำ	22.1	12.8	7.5	0.6	-	1.2	-	- Looking for work	
- ไม่ทำงานทำ/พร้อมที่จะทำงาน	84.8	42.2	37.0	1.9	1.2	2.4	-	- Not looking/available for work	
2. กำลังแรงงานที่รอฤดูกาล	93.4	9.6	77.6	4.8	1.2	0.3	-	2. Seasonally inactive labor force	
ผู้ไม่อยู่ในกำลังแรงงาน	9,755.4	2,917.7	4,541.5	2,026.0	112.8	156.5	1.0	Persons not in Labor Force	
1. ทำงานบ้าน	4,110.6	289.2	3,254.7	409.5	62.0	94.6	0.7	1. Household work	
2. เรียนหนังสือ	2,283.8	2,234.2	48.8	0.6	0.2	0.2	-	2. Studies	
3. ยังเด็ก/ขาดความสามารถทำงานได้	2,697.4	258.1	814.2	1,544.5	35.2	45.0	0.3	3. Too young/old/incapable of work	
4. อื่น ๆ	663.6	136.2	423.8	71.5	15.4	16.7	-	4. Others	

ตารางที่ 3 จำนวนประชากรอายุ 15 ปีขึ้นไป จำแนกตามระดับการศึกษาที่สำเร็จ สถานภาพแรงงาน ที่ราชอาณาจักร

TABLE 3 POPULATION 15 YEARS AND OVER BY LEVEL OF EDUCATIONAL ATTAINMENT, LABOR FORCE STATUS, WHOLE KINGDOM

ไตรมาสที่ 4/2554 : Quarter 4/2011

หน่วยเป็นพัน : In Thousands

สถานภาพแรงงาน	มัธยมศึกษาตอนปลาย										อุดมศึกษา				LABOR FORCE STATUS
	รวม	ไม่มี การศึกษา	ต่ำกว่า ประถมศึกษา	ประถมศึกษา	มัธยมศึกษา		Upper Secondary Level		Higher Level		อื่นๆ <sup>1/</sup>	ไม่ทราบ	TOTAL		
					None	Elementary	Lower Secondary	General/Academic	Vocational	Teacher Training				Academic	
ยอดรวม	54,195.4	2,266.7	15,400.2	10,988.9	9,950.4	5,734.3	1,899.3	57.6	4,421.5	2,394.6	943.1	44.1	94.7	TOTAL	
กำลังแรงงานรวม	39,307.2	1,129.8	10,450.0	8,969.1	6,341.9	4,173.3	1,340.9	38.9	3,879.3	2,092.9	785.6	37.0	68.5	Total Labor Force	
1. กำลังแรงงานปัจจุบัน	39,116.1	1,124.2	10,383.3	8,916.6	6,299.2	4,164.1	1,335.5	38.9	3,879.3	2,085.9	783.8	37.0	68.5	1. Current labor force	
1.1 ผู้มีงานทำ	38,870.2	1,119.7	10,359.5	8,868.7	6,233.6	4,139.0	1,324.2	38.1	3,834.2	2,067.0	781.0	37.0	68.5	1.1 Employed	
- ทำงาน	38,098.0	1,104.1	10,106.2	8,693.2	6,117.3	4,068.1	1,296.7	30.9	3,791.2	2,021.9	763.1	37.0	68.5	- At work	
- ไม่ทำงานแต่มีงานประจำ	772.2	15.7	253.3	175.5	116.3	70.9	27.5	7.2	42.9	45.1	17.9	-	-	- With job but not at work	
1.2 ผู้ว่างงาน	245.9	4.5	23.8	47.9	65.7	25.1	11.4	0.8	45.2	18.9	2.8	-	-	1.2 Unemployed	
- หางานทำ	39.6	1.2	1.7	4.9	8.9	5.2	1.2	0.1	13.0	3.2	0.3	-	-	- Looking for work	
- ไม่ทำงานทำ/พร้อมที่จะทำงาน	206.3	3.3	22.1	43.0	56.8	19.9	10.2	0.7	32.2	15.7	2.4	-	-	- Not looking/available for work	
2. กำลังแรงงานที่รอดูกาล	191.1	5.6	66.7	52.6	42.7	9.2	5.4	-	-	7.1	1.8	-	-	2. Seasonally inactive labor force	
ผู้ไม่อยู่ในกำลังแรงงาน	14,888.2	1,136.9	4,950.2	2,019.7	3,608.5	1,561.0	558.4	18.8	542.2	301.6	157.5	7.1	26.2	Persons not in Labor Force	
1. ทำงานบ้าน	4,364.6	231.4	1,583.1	773.0	760.6	470.9	143.9	1.7	216.7	137.3	35.1	3.8	7.2	1. Household work	
2. เรียนหนังสือ	4,311.3	-	1.9	766.0	2,340.5	809.6	298.4	8.6	20.5	63.7	2.0	0.2	-	2. Studies	
3. ยังเด็ก/ชรา/ไม่สามารถทำงานได้	4,678.5	881.9	3,080.5	256.4	187.0	115.0	32.8	0.6	74.0	24.5	13.6	2.7	9.4	3. Too young/old/incapable of work	
4. อื่น ๆ	1,533.8	23.6	284.8	224.4	320.4	165.5	83.4	7.9	231.1	76.1	106.8	0.4	9.6	4. Others	

1/ รวมอาชีพระยะสั้น 1/ Including Short Course Vocational

ตารางที่ 3 จำนวนประชากรอายุ 15 ปีขึ้นไป จำแนกตามระดับการศึกษาที่สำเร็จ สถานภาพแรงงาน และเพศ ทวีราชอาณาจักร

TABLE 3 POPULATION 15 YEARS AND OVER BY LEVEL OF EDUCATIONAL ATTAINMENT, LABOR FORCE STATUS AND SEX, WHOLE KINGDOM

ไตรมาสที่ 4/2554 : Quarter 4/2011

หน่วยเป็นพัน : in Thousands

สถานภาพแรงงาน	มัธยมศึกษาตอนปลาย										อื่นๆ		LABOR FORCE STATUS	
	รวม	ไม่มีการศึกษา	ต่ำกว่าประถมศึกษา	ประถมศึกษา	ประถมศึกษาตอนต้น	Upper Secondary Level			Higher Level		Others	Unknown		
						Less than Elementary	Elementary	Secondary	Lower Secondary	General/Academic				Vocational
<b>ชาย</b>	26,332.5	786.0	6,775.3	5,838.2	5,352.4	2,883.3	1,076.4	28.0	1,926.2	1,252.1	339.1	21.3	54.3	MALE
<b>กำลังแรงงานรวม</b>	21,199.7	494.4	5,265.4	5,124.4	3,880.7	2,375.0	819.9	20.9	1,732.9	1,145.6	278.2	20.1	42.4	Total Labor Force
<b>1. กำลังแรงงานปัจจุบัน</b>	21,102.0	492.2	5,245.0	5,094.2	3,852.8	2,368.8	815.0	20.9	1,732.9	1,139.5	278.2	20.1	42.4	1. Current labor force
1.1 ผู้จ้างทำ	20,963.0	491.6	5,235.2	5,064.1	3,806.7	2,352.8	806.6	20.1	1,716.3	1,130.0	277.1	20.1	42.4	1.1 Employed
- ทำงาน	20,528.3	484.0	5,084.6	4,956.1	3,741.8	2,313.9	789.7	18.6	1,698.9	1,108.1	270.2	20.1	42.4	- At work
- ไม่ทำงานแต่มีงานประจำ	434.6	7.6	150.6	108.1	64.9	38.9	16.9	1.5	17.3	21.9	6.9	-	-	- With job but not at work
1.2 ผู้ว่างงาน	139.1	0.7	9.7	30.1	46.1	16.0	8.5	0.8	16.7	9.6	1.1	-	-	1.2 Unemployed
- ทงานทำ	17.5	-	0.3	2.2	5.8	2.5	0.5	0.1	3.3	3.0	-	-	-	- Looking for work
- ไม่ทงานทำ/พร้อมที่จะทำงาน	121.5	0.7	9.4	27.8	40.4	13.5	8.0	0.7	13.4	6.6	1.1	-	-	- Not looking/available for work
<b>2. กำลังแรงงานที่รอดูกาล</b>	97.7	2.1	20.4	30.2	27.8	6.2	4.9	-	-	6.0	-	-	-	2. Seasonally inactive labor force
<b>ผู้ไม่อยู่ในกำลังแรงงาน</b>	5,132.8	291.6	1,509.9	713.8	1,471.7	508.3	256.5	7.1	193.3	106.6	60.9	1.2	11.9	Persons not in Labor Force
1. ทำงานบ้าน	254.0	12.8	88.8	35.7	54.0	26.0	13.4	-	13.6	7.8	1.5	-	0.4	1. Household work
2. เรียนหนังสือ	2,027.5	-	1.3	400.0	1,096.7	311.4	172.6	3.5	7.6	33.1	1.2	0.1	-	2. Studies
3. ยังกเด็ก หรือไม่สามารถทำงานได้	1,981.1	270.0	1,266.2	159.9	121.4	72.5	21.2	0.4	40.8	16.0	7.6	0.8	4.3	3. Too young/old/incapable of work
4. อื่น ๆ	870.2	8.8	153.7	118.2	199.6	98.4	49.3	3.3	131.3	49.6	50.7	0.3	7.2	4. Others
<b>หญิง</b>	27,862.9	1,480.8	8,624.9	5,150.6	4,598.0	2,851.0	825.0	29.6	2,495.3	1,142.4	604.1	22.8	40.4	FEMALE
<b>กำลังแรงงานรวม</b>	18,107.5	635.4	5,184.6	3,844.7	2,461.2	1,798.3	521.0	18.0	2,146.4	947.4	507.5	16.9	26.0	Total Labor Force
<b>1. กำลังแรงงานปัจจุบัน</b>	18,014.0	632.0	5,138.3	3,822.4	2,446.4	1,795.3	520.5	18.0	2,146.4	946.3	505.6	16.9	26.0	1. Current labor force
1.1 ผู้จ้างทำ	17,907.2	628.2	5,124.3	3,804.5	2,426.9	1,786.1	517.6	18.0	2,117.9	937.0	503.9	16.9	26.0	1.1 Employed
- ทำงาน	17,569.7	620.1	5,021.6	3,737.1	2,375.5	1,754.2	507.0	12.2	2,092.3	913.8	493.0	16.9	26.0	- At work
- ไม่ทำงานแต่มีงานประจำ	337.5	8.1	102.7	67.4	51.4	32.0	10.6	5.8	25.6	23.1	11.0	-	-	- With job but not at work
1.2 ผู้ว่างงาน	106.8	3.8	14.1	17.9	19.5	9.2	2.9	-	28.5	9.4	1.7	-	-	1.2 Unemployed
- ทงานทำ	22.1	1.2	1.4	2.7	3.1	2.8	0.7	-	9.7	0.3	0.3	-	-	- Looking for work
- ไม่ทงานทำ/พร้อมที่จะทำงาน	84.8	2.6	12.7	15.2	16.4	6.4	2.2	-	18.8	9.1	1.4	-	-	- Not looking/available for work
<b>2. กำลังแรงงานที่รอดูกาล</b>	93.4	3.5	46.3	22.4	14.8	3.1	0.5	-	-	1.0	1.8	-	-	2. Seasonally inactive labor force
<b>ผู้ไม่อยู่ในกำลังแรงงาน</b>	9,755.4	845.3	3,440.3	1,305.9	2,136.8	1,052.7	302.0	11.7	348.9	195.1	96.6	5.9	14.4	Persons not in Labor Force
1. ทำงานบ้าน	4,110.6	218.6	1,494.2	737.2	706.6	445.0	130.5	1.7	203.1	129.5	33.7	3.8	6.8	1. Household work
2. เรียนหนังสือ	2,283.8	-	0.6	365.9	1,243.8	498.1	125.8	5.1	12.9	30.6	0.8	0.2	-	2. Studies
3. ยังกเด็ก หรือไม่สามารถทำงานได้	2,697.4	612.0	1,814.3	96.5	65.7	42.4	11.6	0.2	33.2	8.5	6.0	1.9	5.1	3. Too young/old/incapable of work
4. อื่น ๆ	663.6	14.8	131.1	106.2	120.8	67.1	34.1	4.6	99.8	26.5	56.1	0.1	2.5	4. Others

1/ รวมอาชีพระยะสั้น 1/ Including Short Course Vocational

ตารางที่ 4 จำนวนผู้จ้างทำ จำแนกตามระดับการศึกษาที่สำเร็จ อาชีพ ทั้งราชอาณาจักร

TABLE 4 EMPLOYED PERSONS BY LEVEL OF EDUCATIONAL ATTAINMENT, OCCUPATION , WHOLE KINGDOM

ไตรมาสที่ 4/2554 : Quarter 4/2011

หน่วยเป็นพัน : In Thousands

อาชีพ	รวม	ไม่มี การศึกษา	ต่ำกว่า ประถมศึกษา	ประถมศึกษา Less than Elementary	ประถมศึกษา Elementary	มัธยมศึกษาตอนปลาย Upper Secondary Level				อุดมศึกษา Higher Level		ไม่ทราบ อื่นๆ Unknown	OCCUPATION	
						สามัญ General/	สาขาวิชา Academic	สาขาวิชา- การศึกษ Vocational Teacher Training	สาขาวิชา- การศึกษ Teacher Training	สาขาวิชาชีพ Higher Technical Education	สาขาวิชา- การศึกษ Teacher Training			
Total	38,870.2	1,119.7	10,359.5	8,868.7	6,233.6	4,139.0	1,324.2	38.1	3,834.2	2,067.0	781.0	37.0	68.5	TOTAL
1. ผู้ปฏิบัติงานนายจ้างราชการระดับอาวุโส และผู้จัดการ	1,093.9	5.8	122.5	96.7	109.6	128.6	45.3	1.8	464.6	84.8	29.0	0.2	5.0	1. Legislators, senior officials and managers
2. ผู้ประกอบวิชาชีพด้านต่างๆ	1,902.6	2.3	15.1	11.4	32.7	59.2	30.9	0.8	1,035.0	207.8	505.7	1.2	0.8	2. Professionals
3. ผู้ประกอบวิชาชีพด้านเทคนิคในสาขาต่างๆ และอาชีพที่เกี่ยวข้อง	1,338.3	3.2	47.9	51.6	85.4	122.2	95.3	1.9	639.7	254.8	29.7	0.4	6.4	3. Technicians and associate professionals
4. เสมียน	1,360.4	1.6	21.8	38.2	121.0	203.5	130.5	1.3	558.7	239.1	41.5	0.4	2.8	4. Clerks
5. พนักงานบริการและพนักงานในร้านค้า และตลาด	7,448.4	161.5	1,707.3	1,365.7	1,366.6	1,087.0	396.5	14.3	738.2	481.6	113.7	3.7	12.3	5. Service workers and shop and market sales workers
6. ผู้ปฏิบัติงานที่มีฝีมือในด้านการเกษตร และการประมง	14,519.2	526.7	5,931.0	4,128.5	2,120.8	1,192.0	187.5	7.2	154.3	216.9	34.7	10.6	9.0	6. Skilled agricultural and fishery workers
7. ผู้ปฏิบัติงานด้านความสามารถทางฝีมือ และธุรกิจการค้าที่เกี่ยวข้อง	4,250.8	96.1	984.3	1,175.7	834.7	438.4	218.9	6.5	126.2	345.1	12.5	6.8	5.7	7. Craft and related trades workers
8. ผู้ปฏิบัติการโรงงานและเครื่องจักร และผู้ปฏิบัติงานด้านการประกอบ	2,973.0	39.6	418.2	739.3	811.5	558.2	147.5	4.2	60.4	170.7	7.4	6.5	9.4	8. Plant and machine operators and assemblers
9. อาชีพขั้นพื้นฐานต่างๆ ในด้านการขาย และการให้บริการ	3,933.4	283.0	1,109.3	1,261.2	738.8	335.6	70.9	0.2	43.5	63.5	6.6	7.2	13.7	9. Elementary occupations
10. คนงานซึ่งไม่ได้จำแนกไว้ในหมวดอื่น	50.3	-	2.0	0.5	12.5	14.3	0.9	-	13.5	2.9	0.3	-	3.5	10. Workers not classifiable by occupation

1/ รวมอาชีพระยะสั้น 1/ Including Short Course Vocational

ตารางที่ 4 จำนวนผู้มีงานทำ จำแนกตามระดับการศึกษาที่สำเร็จ อาชีพ และเพศ ทั้งราชอาณาจักร

TABLE 4 EMPLOYED PERSONS BY LEVEL OF EDUCATIONAL ATTAINMENT, OCCUPATION AND SEX, WHOLE KINGDOM

ไตรมาสที่ 4/2554 : Quarter 4/2011

หน่วยเป็นพัน : in Thousands

อาชีพ	รวม	ไม่มี การศึกษา	ต่ำกว่า ประถมศึกษา	ประถมศึกษา	มัธยมศึกษาตอนปลาย				อุดมศึกษา				ไม่ทราบ	อื่นๆ <sup>1/</sup>	OCCUPATION
					None	Less than Elementary	Elementary	Secondary	Upper Secondary Level	Higher Level	Higher Level	Higher Level			
	Total				General/ Academic	Vocational	Teacher Training	Academic	Technical Education	Teacher Training	Others	Unknown			
<b>ชาย</b>	20,963.0	491.6	5,235.2	5,064.1	2,352.8	806.6	3,806.7	1,716.3	1,130.0	277.1	20.1	42.4			MALE
1. ผู้บัญญัติกฎหมาย ข้าราชการระดับอาวุโส และผู้จัดการ	805.0	4.0	102.9	82.8	109.4	37.0	90.2	296.4	56.0	19.9	0.2	4.5			1. Legislators, senior officials and managers
2. ผู้ประกอบวิชาชีพชั้นต่างๆ	728.9	0.3	10.9	6.9	29.2	15.6	18.8	423.3	62.3	159.8	1.1	0.3			2. Professionals
3. ผู้ประกอบวิชาชีพด้านเทคนิคสาขาต่างๆ และอาชีพที่เกี่ยวข้อง	635.5	2.1	26.8	26.4	66.3	60.3	49.5	257.5	135.5	8.7	0.2	2.1			3. Technicians and associate professionals
4. เสมียน	421.5	0.2	12.1	18.5	83.9	43.4	58.5	139.6	52.8	10.5	0.2	1.5			4. Clerks
5. พนักงานบริการและพนักงานในร้านค้า และตลาด	3,059.1	42.2	585.1	549.6	492.7	195.5	606.8	346.5	193.0	37.0	1.1	5.6			5. Service workers and shop and market sales workers
6. ผู้ปฏิบัติงานที่มีชื่อในด้านเกษตร และการประมง	8,172.2	240.8	3,116.9	2,315.7	727.0	121.3	1,364.4	98.3	147.8	22.9	6.6	6.6			6. Skilled agricultural and fishery workers
7. ผู้ปฏิบัติงานด้านความสามารถทางฝีมือ และธุรกิจการค้าที่เกี่ยวข้อง	3,103.6	54.8	611.7	869.7	314.0	196.7	633.0	89.4	311.2	9.5	3.2	4.6			7. Craft and related trades workers
8. ผู้ปฏิบัติการโรงงานและเครื่องจักร และผู้ปฏิบัติงานด้านการประกอบ	2,087.3	27.0	313.1	528.2	359.1	104.5	553.2	45.0	134.9	5.7	4.1	8.8			8. Plant and machine operators and assemblers
9. อาชีพชั้นพื้นฐานต่างๆ ในด้านการขาย และการให้บริการ	1,927.7	120.3	455.8	666.1	166.0	31.5	425.3	14.0	35.3	3.1	3.3	7.3			9. Elementary occupations
10. คนงานซึ่งมีตำแหน่งไม่แน่นอน	22.2	-	-	0.4	5.3	0.9	7.0	6.2	1.3	-	-	1.3			10. Workers not classifiable by occupation
<b>หญิง</b>	17,907.2	628.2	5,124.3	3,804.5	1,786.1	517.6	2,426.9	2,117.9	937.0	503.9	16.9	26.0			FEMALE
1. ผู้บัญญัติกฎหมาย ข้าราชการระดับอาวุโส และผู้จัดการ	288.9	1.8	19.6	13.8	19.3	8.3	19.4	168.2	28.8	9.1	-	0.5			1. Legislators, senior officials and managers
2. ผู้ประกอบวิชาชีพชั้นต่างๆ	1,173.8	2.1	4.2	4.5	30.0	15.3	13.9	611.6	145.5	345.9	0.1	0.5			2. Professionals
3. ผู้ประกอบวิชาชีพด้านเทคนิคสาขาต่างๆ และอาชีพที่เกี่ยวข้อง	702.8	1.1	21.0	25.2	55.9	35.0	35.8	382.1	119.3	21.0	0.2	4.2			3. Technicians and associate professionals
4. เสมียน	938.8	1.5	9.8	19.7	119.6	87.1	62.5	419.0	186.4	31.0	0.1	1.4			4. Clerks
5. พนักงานบริการและพนักงานในร้านค้า และตลาด	4,389.4	119.3	1,122.3	816.1	594.2	201.0	759.8	391.8	288.5	76.7	2.6	6.7			5. Service workers and shop and market sales workers
6. ผู้ปฏิบัติงานที่มีชื่อในด้านเกษตร และการประมง	6,347.0	285.9	2,814.1	1,812.8	465.1	66.3	756.4	56.1	69.0	11.8	4.1	2.4			6. Skilled agricultural and fishery workers
7. ผู้ปฏิบัติงานด้านความสามารถทางฝีมือ และธุรกิจการค้าที่เกี่ยวข้อง	1,147.2	41.3	372.6	306.0	124.4	22.2	201.7	36.8	33.9	2.9	3.7	1.1			7. Craft and related trades workers
8. ผู้ปฏิบัติการโรงงานและเครื่องจักร และผู้ปฏิบัติงานด้านการประกอบ	885.7	12.6	105.1	211.1	199.1	43.0	258.3	15.4	35.8	1.7	2.4	0.6			8. Plant and machine operators and assemblers
9. อาชีพชั้นพื้นฐานต่างๆ ในด้านการขาย และการให้บริการ	2,005.7	162.7	653.6	595.1	169.6	39.4	313.5	29.6	28.2	3.5	3.9	6.4			9. Elementary occupations
10. คนงานซึ่งมีตำแหน่งไม่แน่นอน	28.1	-	2.0	0.1	9.0	-	5.5	7.4	1.6	0.3	-	2.2			10. Workers not classifiable by occupation

1/ รวมอาชีพระยะสั้น Including Short Course Vocational

ตารางที่ 5 จำนวนผู้จ้างทำ งานตามระดับการศึกษาที่สำเร็จ อุตสาหกรรม ที่ราชอาณาจักร

TABLE 5 EMPLOYED PERSONS BY LEVEL OF EDUCATIONAL ATTAINMENT, INDUSTRY, WHOLE KINGDOM

ไตรมาสที่ 4/2554 : Quarter 4/2011

หน่วยเป็นพัน : In Thousands

อุตสาหกรรม	มัธยมศึกษาตอนปลาย										อุตสาหกรรม		INDUSTRY	
	รวม	ไม่มี การศึกษา	ต่ำกว่า ประถมศึกษา	ประถมศึกษา	มัธยมศึกษา ตอนต้น	มัธยมศึกษา ตอนต้น	Upper Secondary Level			Higher Level		อื่นๆ		ไม่ทราบ
							General/Academic	Vocational	Teacher Training	Academic	Technical Education			
<b>ยอดรวม</b>	<b>38,870.2</b>	<b>1,119.7</b>	<b>10,359.5</b>	<b>8,868.7</b>	<b>6,233.6</b>	<b>4,139.0</b>	<b>1,324.2</b>	<b>38.1</b>	<b>3,894.2</b>	<b>2,067.0</b>	<b>781.0</b>	<b>37.0</b>	<b>68.5</b>	<b>TOTAL</b>
1. เกษตรกรรม การป่าไม้ และการประมง	15,728.6	633.5	6,321.2	4,543.5	2,327.6	1,253.4	195.3	6.8	1,630.0	225.9	35.6	14.2	8.7	1. Agriculture, forestry and fishing
2. การทำเหมืองแร่ และเหมืองหิน	41.0	2.0	8.6	9.4	5.6	3.8	1.8	-	4.5	5.3	0.1	-	-	2. Mining and quarrying
3. การผลิต	5,149.8	142.7	853.1	1,115.4	1,150.5	771.7	248.8	6.4	399.9	404.5	28.2	15.2	13.4	3. Manufacturing
4. ไฟฟ้า ก๊าซ ไอน้ำและระบบปรับอากาศ	107.0	-	7.2	7.1	7.6	7.7	11.7	-	37.9	26.6	1.2	-	0.0	4. Electricity, gas, steam and air conditioning supply
5. การจัดการและเก็บน้ำเสีย ของเสีย และสิ่งปฏิกูล	71.8	0.1	13.9	11.5	8.1	8.0	7.6	-	12.5	8.0	2.1	-	-	5. Water supply, sewerage, waste management and remediation activities
6. การก่อสร้าง	2,061.7	73.2	514.2	717.4	374.6	150.8	56.7	0.6	87.1	76.8	5.3	0.6	4.6	6. Construction
7. การขายส่ง และการขายปลีก การซ่อมยานยนต์	6,133.8	125.3	1,255.7	1,128.8	1,101.4	800.2	351.8	10.3	762.0	512.6	74.2	2.7	8.9	7. Wholesale and retail trade; repair of motor vehicles and motorcycle
8. การขนส่ง และสถานที่เก็บสินค้า	948.3	13.6	184.2	230.2	194.8	117.7	36.1	2.5	89.3	69.2	6.3	0.2	4.3	8. Transportation and storage
9. ที่พักรวมและบริการด้านอาหาร	2,390.6	74.4	593.6	502.0	480.6	302.7	101.1	2.2	174.9	128.4	20.2	1.4	9.1	9. Accommodation and food service activities
10. ข้อมูลข่าวสารและการสื่อสาร	191.8	-	2.3	4.3	10.8	14.9	6.4	-	122.8	21.9	4.1	-	4.4	10. Information and communication
11. กิจกรรมทางการเงินและการประกันภัย	400.0	0.1	6.0	8.8	15.6	34.6	17.0	2.1	255.6	45.6	14.2	-	0.5	11. Financial and insurance activities
12. กิจกรรมอสังหาริมทรัพย์	97.3	2.8	21.4	10.2	11.7	6.3	6.7	-	28.8	8.4	0.6	-	0.6	12. Real estate activities
13. กิจกรรมทางวิชาชีพ วิทยาศาสตร์ และเทคนิค	247.8	-	8.6	4.7	10.7	21.0	17.5	0.3	156.8	23.5	4.2	-	0.5	13. Professional, scientific and technical activities
14. กิจกรรมการบริหารและการบริการสนับสนุน	378.1	9.4	79.1	97.3	53.1	47.4	18.1	0.0	55.4	12.4	4.3	-	1.6	14. Administrative and support service activities
15. การบริหารราชการ การป้องกันประเทศ การประกันสังคม	1,712.1	2.2	113.8	135.8	169.3	230.8	153.4	2.0	646.1	197.4	58.9	-	2.5	15. Public administration and defence; compulsory social security
16. การศึกษา	1,314.8	0.9	54.4	32.7	39.8	76.3	14.2	1.8	539.8	61.1	489.6	1.2	3.2	16. Education
17. กิจกรรมด้านสุขภาพและงานสังคมสงเคราะห์	653.6	2.5	38.5	33.7	41.2	109.6	26.4	2.3	215.0	156.1	26.7	1.0	0.5	17. Human health and social work activities
18. ศิลปะ ความบันเทิง และนันทนาการ	214.6	3.9	33.6	37.0	43.4	48.6	10.2	0.1	24.8	11.5	1.2	-	0.3	18. Arts, entertainment and recreation
19. กิจกรรมบริการด้านอื่น ๆ	744.9	13.6	162.2	163.2	143.1	113.5	37.3	0.6	38.0	65.5	3.7	0.2	4.2	19. Other service activities
20. กิจกรรมการจ้างงานไม่เต็มรูปแบบทุก การผลิตสินค้าและบริการที่ขึ้นเองเพื่อใช้ในครัวเรือน	249.1	19.1	87.8	74.4	39.5	18.2	4.8	-	1.8	2.3	0.1	0.4	1.0	20. Activities of households as employers; undifferentiated goods and services-producing activities of households for own use
21. กิจกรรมขององค์กรระหว่างประเทศ	2.7	-	0.1	0.1	-	-	-	-	1.7	0.6	0.0	0.1	-	21. Activities of extraterritorial organizations and bodies
22. ไม่ทราบ	30.8	0.4	-	1.3	4.8	2.0	1.3	-	16.7	3.5	0.4	-	0.3	22. Unknown

รวมอาชีพระยะสั้น Including Short Course Vocational



TABLE 5 EMPLOYED PERSONS BY LEVEL OF EDUCATIONAL ATTAINMENT, INDUSTRY AND SEX, WHOLE KINGDOM

ไตรมาสที่ 4/2554 : Quarter 4/2011

หน่วยเป็นพัน : In Thousands

อุตสาหกรรม	มัธยมศึกษาตอนปลาย										อุดมศึกษา			INDUSTRY
	รวม	ไม่มีการศึกษา	ต่ำกว่าประถมศึกษา	ประถมศึกษา	มัธยมศึกษาตอนต้น	สายอาชีพ			สายวิชาชีพ	สูงกว่า	อื่นๆ	ไม่ทราบ		
						General/Academic	Vocational	Teacher Training						
<b>ชาย</b>	20,963.0	491.6	5,235.2	5,064.1	3,806.7	2,352.8	806.6	20.1	1,716.3	1,130.0	277.1	20.1	42.4	MALE
1 เกษตรกรรม การป่าไม้ และการประมง	8,876.0	286.6	3,323.6	2,583.0	1,496.9	761.8	126.6	4.0	102.3	152.8	23.9	8.0	6.5	1. Agriculture, forestry and fishing
2 การทำเหมืองแร่ และเหมืองหิน	31.9	0.9	6.3	7.0	5.4	3.4	1.3	-	3.3	4.4	0.1	-	2.0	2. Mining and quarrying
3 การผลิต	2,556.1	64.1	353.2	535.8	608.3	384.2	147.5	5.1	172.5	254.1	14.4	7.7	9.2	3. Manufacturing
4 ไฟฟ้า ก๊าซ ไอน้ำ และระบบปรับอากาศ	83.7	-	6.1	6.9	7.1	7.1	10.4	-	23.9	21.6	0.5	-	0.0	4. Electricity, gas, steam and air conditioning supply
5 การจัดหา น้ำ การจัดการและการบำบัดน้ำเสีย ของเสีย และสิ่งปฏิกูล	53.8	0.1	7.6	9.4	7.4	6.1	6.9	-	7.2	7.2	2.1	-	5.0	5. Water supply; sewerage, waste management and remediation activities
6 การก่อสร้าง	1,738.3	54.1	420.5	600.3	343.4	130.8	53.7	0.6	58.5	68.2	3.2	0.6	4.6	6. Construction
7 การขนส่ง และการพาณิชย์ การซ่อมยานยนต์	3,022.8	38.9	498.2	624.0	628.6	420.5	184.9	4.6	338.0	259.7	28.5	1.5	5.4	7. Wholesale and retail trade; repair of motor vehicles and motorcycles
8 การขนส่ง และสถานที่พำนัก	820.0	12.2	169.2	209.6	175.1	104.1	31.5	2.5	51.8	56.0	3.6	0.2	4.3	8. Transportation and storage
9 ที่พักแรมและบริการด้านอาหาร	838.8	18.9	156.1	177.5	190.6	190.6	47.0	0.7	62.6	48.3	7.6	0.3	2.8	9. Accommodation and food service activities
10 ข้อมูลข่าวสารและการสื่อสาร	112.4	-	2.0	3.7	9.1	10.0	4.5	-	60.5	17.9	2.7	-	2.0	10. Information and communication
11 กิจกรรมทางการเงินและการประกันภัย	180.4	0.1	2.6	4.6	9.3	20.9	9.9	-	110.6	19.1	3.4	-	1.1	11. Financial and insurance activities
12 กิจกรรมอสังหาริมทรัพย์	50.1	1.5	10.3	3.8	6.4	3.8	3.8	-	14.3	5.7	0.4	-	1.2	12. Real estate activities
13 กิจกรรมทางวิชาชีพ วิทยาศาสตร์ และเทคนิค	123.8	-	5.0	3.5	7.6	14.3	13.0	-	68.5	8.7	2.7	-	0.5	13. Professional, scientific and technical activities
14 กิจกรรมบริหารและการบริการระดับต้น	212.9	4.2	44.8	60.6	35.5	28.6	6.8	-	23.6	5.5	2.3	-	1.2	14. Administrative and support service activities
15 การบริหารราชการ การป้องกันประเทศ การประมงในเชิงพาณิชย์	1,100.4	1.3	86.7	111.1	147.4	187.6	120.7	1.7	314.3	110.0	18.4	-	1.3	15. Public administration and defence; compulsory social security
16 การศึกษา	510.0	-	32.1	18.0	24.2	33.3	5.7	0.4	212.2	20.2	160.2	1.2	2.5	16. Education
17 กิจกรรมด้านสุขภาพและงานสังคมสงเคราะห์	174.7	0.5	13.2	11.3	14.9	36.5	8.0	0.1	58.3	28.6	2.6	0.5	0.3	17. Human health and social work activities
18 ศิลปะ ความบันเทิง และนันทนาการ	111.8	0.9	16.3	18.4	23.9	30.0	8.2	0.1	8.2	5.2	0.4	-	0.1	18. Arts, entertainment and recreation
19 กิจกรรมบริการด้านอื่น ๆ	295.8	6.1	69.2	62.3	52.8	37.7	14.0	0.3	17.0	34.7	0.3	0.2	1.1	19. Other service activities
20 กิจกรรมการจ้างงานในครัวเรือนส่วนบุคคล การผลิตสินค้าและบริการที่ขายเองที่ใช้ในครัวเรือน	44.2	1.3	12.4	12.0	10.9	4.2	1.9	-	0.2	0.8	0.1	-	0.5	20. Activities of households as employers; undifferentiated goods and services-producing activities of households for own use
21 กิจกรรมขององค์กรระหว่างประเทศ	0.3	-	0.1	-	-	-	-	-	0.1	-	-	0.1	-	21. Activities of extraterritorial organizations and bodies
22 ไม่ทราบ	14.9	-	-	1.2	2.1	1.4	0.3	-	8.4	1.4	-	-	0.1	22. Unknown
<b>หญิง</b>	17,907.2	628.2	5,124.3	3,804.5	2,426.9	1,786.1	517.6	18.0	2,117.9	937.0	503.9	16.9	26.0	FEMALE
1 เกษตรกรรม การป่าไม้ และการประมง	6,852.6	346.9	2,997.6	1,960.5	830.6	491.6	68.7	2.8	60.7	73.1	11.7	6.2	2.3	1. Agriculture, forestry and fishing
2 การทำเหมืองแร่ และเหมืองหิน	9.0	1.1	2.3	2.4	0.2	0.5	0.5	-	1.2	0.9	-	-	2.0	2. Mining and quarrying
3 การผลิต	2,593.7	78.6	500.0	579.6	542.2	387.5	101.3	1.4	277.4	150.4	13.9	7.5	4.1	3. Manufacturing
4 ไฟฟ้า ก๊าซ ไอน้ำ และระบบปรับอากาศ	23.4	-	1.1	0.2	0.5	0.6	1.3	-	14.0	5.0	0.7	-	4.0	4. Electricity, gas, steam and air conditioning supply
5 การจัดหา น้ำ การจัดการและการบำบัดน้ำเสีย ของเสีย และสิ่งปฏิกูล	18.0	0.1	6.4	2.2	0.7	1.9	0.8	-	5.3	0.8	-	-	5.0	5. Water supply; sewerage, waste management and remediation activities
6 การก่อสร้าง	323.4	19.2	93.8	117.1	31.2	20.0	3.0	-	28.6	8.6	2.1	-	6.0	6. Construction
7 การขนส่ง และการพาณิชย์ การซ่อมยานยนต์	3,101.0	86.4	757.6	504.8	472.8	379.8	166.9	5.7	424.0	252.8	45.7	1.2	3.5	7. Wholesale and retail trade; repair of motor vehicles and motorcycles
8 การขนส่ง และสถานที่พำนัก	128.3	1.5	15.0	20.5	19.7	13.5	4.7	-	37.5	13.2	2.7	-	8.0	8. Transportation and storage
9 ที่พักแรมและบริการด้านอาหาร	1,551.8	55.5	437.5	324.4	290.0	176.2	54.2	1.5	112.3	80.1	12.6	1.2	6.4	9. Accommodation and food service activities
10 ข้อมูลข่าวสารและการสื่อสาร	79.4	-	0.3	0.6	1.6	4.9	2.0	-	62.3	4.0	1.4	-	2.3	10. Information and communication
11 กิจกรรมทางการเงินและการประกันภัย	219.6	-	3.5	4.1	6.3	13.7	7.1	2.1	145.0	26.5	10.9	-	0.5	11. Financial and insurance activities
12 กิจกรรมอสังหาริมทรัพย์	47.2	1.3	11.1	6.4	5.3	2.4	2.9	-	14.4	2.7	0.2	-	0.6	12. Real estate activities
13 กิจกรรมทางวิชาชีพ วิทยาศาสตร์ และเทคนิค	124.1	-	3.6	1.2	3.1	6.6	4.5	0.3	88.3	14.8	1.5	-	0.1	13. Professional, scientific and technical activities
14 กิจกรรมบริหารและการบริการระดับต้น	165.1	5.2	34.3	36.7	17.6	18.8	11.3	0.0	31.8	6.9	2.0	-	0.4	14. Administrative and support service activities
15 การบริหารราชการ การป้องกันประเทศ การประมงในเชิงพาณิชย์	611.7	1.0	27.1	24.7	21.9	49.2	32.7	0.3	331.9	87.4	40.5	-	1.1	15. Public administration and defence; compulsory social security
16 การศึกษา	804.8	0.9	22.3	14.7	15.6	42.9	8.4	1.4	327.5	40.9	329.4	-	0.7	16. Education
17 กิจกรรมด้านสุขภาพและงานสังคมสงเคราะห์	478.9	1.9	25.3	22.5	26.4	73.2	18.4	2.2	156.7	127.5	24.1	0.6	0.2	17. Human health and social work activities
18 ศิลปะ ความบันเทิง และนันทนาการ	102.8	3.0	17.3	18.6	19.5	18.6	2.0	0.0	16.6	6.4	0.8	-	0.1	18. Arts, entertainment and recreation
19 กิจกรรมบริการด้านอื่น ๆ	449.2	7.4	93.0	100.9	90.2	75.8	23.4	0.2	21.0	30.8	3.4	-	3.1	19. Other service activities
20 กิจกรรมการจ้างงานในครัวเรือนส่วนบุคคล การผลิตสินค้าและบริการที่ขายเองที่ใช้ในครัวเรือน	205.0	17.8	75.4	62.4	28.6	14.1	2.9	-	1.5	1.5	-	0.4	0.5	20. Activities of households as employers; undifferentiated goods and services-producing activities of households for own use
21 กิจกรรมขององค์กรระหว่างประเทศ	2.4	-	-	0.1	-	-	-	-	1.6	0.6	0.0	-	-	21. Activities of extraterritorial organizations and bodies
22 ไม่ทราบ	16.0	0.4	-	0.1	2.8	0.6	1.0	-	8.4	2.0	0.4	-	0.2	22. Unknown

1/ รวมอาชีพะยะสั้น 1/ Including Short Course Vocational

ตารางที่ 6 จำนวนผู้มีงานทำ จำแนกตามสถานภาพทำงาน อาชีพ ทัวราชอาณาจักร

TABLE 6 EMPLOYED PERSONS BY WORK STATUS, OCCUPATION , WHOLE KINGDOM

ไตรมาสที่ 4/2554 : Quarter 4/2011

หน่วยเป็นพัน : In Thousands

อาชีพ	สถานภาพการทำงาน Work Status							การรวมกลุ่ม Members of Producers' Cooperatives	OCCUPATION
	รวม	นายจ้าง Employer	ลูกจ้างรัฐบาล Government Employee	ลูกจ้างเอกชน Private Employee	ทำงานส่วนตัว Own Account Worker	ช่วยธุรกิจ ครอบครัว Unpaid Family Worker			
<b>ยอดรวม</b>	<b>38,870.2</b>	<b>987.9</b>	<b>3,718.2</b>	<b>12,849.2</b>	<b>12,369.9</b>	<b>8,904.5</b>	<b>40.5</b>	<b>TOTAL</b>	
1. ผู้บัญญัติกฎหมาย ข้าราชการระดับอาวุโส และผู้จัดการ	1,093.9	349.9	370.7	283.4	67.2	21.1	1.6	1. Legislators, senior officials and managers	
2. ผู้ประกอบวิชาชีพด้านต่างๆ	1,902.6	18.7	1,260.2	550.5	57.8	14.4	1.1	2. Professionals	
3. ผู้ประกอบวิชาชีพด้านเทคนิคสาขาต่างๆ และอาชีพที่เกี่ยวข้อง	1,338.3	7.1	438.6	775.9	87.2	29.3	0.2	3. Technicians and associate professionals	
4. เสมียน	1,360.4	3.1	535.0	747.9	30.7	42.9	0.7	4. Clerks	
5. พนักงานบริการและพนักงานในร้านค้า และตลาด	7,448.4	174.5	543.2	1,708.1	3,252.4	1,767.7	2.5	5. Service workers and shop and market sales workers	
6. ผู้ปฏิบัติงานที่มีฝีมือในด้านการเกษตร และการประมง	14,519.2	244.3	38.6	958.7	6,846.3	6,429.3	2.0	6. Skilled agricultural and fishery workers	
7. ผู้ปฏิบัติงานด้านความสามารถทางฝีมือ และธุรกิจการค้าที่เกี่ยวข้อง	4,250.8	164.2	106.7	2,668.5	954.9	329.7	26.7	7. Craft and related trades workers	
8. ผู้ปฏิบัติการโรงงานและเครื่องจักร และผู้ปฏิบัติงานด้านการประกอบ	2,973.0	18.7	177.9	2,127.0	587.6	59.8	2.0	8. Plant and machine operators and assemblers	
9. อาชีพขั้นพื้นฐานต่างๆ ในด้านการขาย และการให้บริการ	3,933.4	7.4	239.2	2,990.7	485.3	207.0	3.8	9. Elementary occupations	
10. คนงานซึ่งมิได้จำแนกไว้ในหมวดอื่น	50.3	-	8.1	38.5	0.5	3.3	-	10. Workers not classifiable by occupation	

ตารางที่ 6 จำนวนผู้จ้างงานทำ จำแนกตามสถานภาพทำงาน อาชีพ และเพศ ทั้งราชอาณาจักร  
TABLE 6 EMPLOYED PERSONS BY WORK STATUS, OCCUPATION AND SEX , WHOLE KINGDOM

ไตรมาสที่ 4/2554 : Quarter 4/2011

หน่วยเป็นพัน : In Thousands

อาชีพ	สถานภาพการทำงาน Work Status						การรวมกลุ่ม Members of Producers' Cooperatives	OCCUPATION
	นายจ้าง Employer	ลูกจ้างรัฐบาล Government Employee	ลูกจ้างเอกชน Private Employee	ทำงานส่วนตัว Own Account Worker	ชั่วคราว ครอบครัว Unpaid Family Worker	รวม		
<b>ชาย</b>	<b>750.5</b>	<b>1,980.6</b>	<b>7,114.4</b>	<b>7,773.0</b>	<b>3,315.9</b>	<b>28.6</b>	<b>MALE</b>	
1. ผู้บัญญัติกฎหมาย ข้าราชการระดับอาวุโสและผู้จัดการ	278.1	304.6	163.6	49.4	7.7	1.6	1. Legislators, senior officials and managers	
2. ผู้ประกอบวิชาชีพด้านต่างๆ	14.6	451.6	219.6	38.0	4.1	1.1	2. Professionals	
3. ผู้ประกอบวิชาชีพด้านเทคนิคสาขาต่างๆ และอาชีพที่เกี่ยวข้อง	4.9	225.7	341.2	53.7	9.9	-	3. Technicians and associate professionals	
4. เสมียน	1.1	178.3	217.1	15.2	9.8	0.1	4. Clerks	
5. พนักงานบริการและพนักงานในร้านค้าและตลาด	97.8	372.2	701.7	1,259.1	627.5	0.8	5. Service workers and shop and market sales workers	
6. ผู้ปฏิบัติงานที่มีฝีมือในด้านการเกษตรและการประมง	177.9	30.1	559.6	5,014.2	2,389.3	1.1	6. Skilled agricultural and fishery workers	
7. ผู้ปฏิบัติงานด้านความสามารถทางฝีมือและธุรกิจการค้าที่เกี่ยวข้อง	154.3	103.4	2,090.5	574.2	161.4	19.9	7. Craft and related trades workers	
8. ผู้ปฏิบัติการโรงงานและเครื่องจักรและผู้ปฏิบัติงานด้านการประกอบ	17.2	171.5	1,341.0	515.9	40.0	1.7	8. Plant and machine operators and assemblers	
9. อาชีพขั้นพื้นฐานต่างๆ ในด้านการขายและการให้บริการ	4.7	141.4	1,461.5	252.9	65.0	2.3	9. Elementary occupations	
10. คนงานซึ่งไม่ได้จำแนกไว้ในหมวดอื่น	-	1.7	18.7	0.5	1.3	-	10. Workers not classifiable by occupation	
<b>หญิง</b>	<b>237.3</b>	<b>1,737.6</b>	<b>5,734.8</b>	<b>4,596.9</b>	<b>5,588.6</b>	<b>12.0</b>	<b>TOTAL</b>	
1. ผู้บัญญัติกฎหมาย ข้าราชการระดับอาวุโสและผู้จัดการ	71.9	66.2	119.7	17.8	13.4	-	1. Legislators, senior officials and managers	
2. ผู้ประกอบวิชาชีพด้านต่างๆ	4.2	808.7	330.9	19.8	10.2	-	2. Professionals	
3. ผู้ประกอบวิชาชีพด้านเทคนิคสาขาต่างๆ และอาชีพที่เกี่ยวข้อง	2.2	212.8	434.7	33.4	19.4	0.2	3. Technicians and associate professionals	
4. เสมียน	2.0	356.7	530.9	15.5	33.1	0.6	4. Clerks	
5. พนักงานบริการและพนักงานในร้านค้าและตลาด	76.7	171.0	1,006.4	1,993.3	1,140.3	1.7	5. Service workers and shop and market sales workers	
6. ผู้ปฏิบัติงานที่มีฝีมือในด้านการเกษตรและการประมง	66.3	8.5	399.1	1,832.1	4,040.0	0.9	6. Skilled agricultural and fishery workers	
7. ผู้ปฏิบัติงานด้านความสามารถทางฝีมือและธุรกิจการค้าที่เกี่ยวข้อง	9.9	3.3	578.1	380.7	168.4	6.8	7. Craft and related trades workers	
8. ผู้ปฏิบัติการโรงงานและเครื่องจักรและผู้ปฏิบัติงานด้านการประกอบ	1.5	6.4	786.1	71.7	19.8	0.3	8. Plant and machine operators and assemblers	
9. อาชีพขั้นพื้นฐานต่างๆ ในด้านการขายและการให้บริการ	2.7	97.8	1,529.1	232.5	142.0	1.6	9. Elementary occupations	
10. คนงานซึ่งไม่ได้จำแนกไว้ในหมวดอื่น	-	6.3	19.8	-	2.0	-	10. Workers not classifiable by occupation	

ตารางที่ 7 จำนวนผู้จ้างงานทำ จำแนกตามสถานภาพทำงาน อุตสาหกรรม ทวีราชอาณาจักร  
TABLE 7 EMPLOYED PERSONS BY WORK STATUS, INDUSTRY, WHOLE KINGDOM

ไตรมาสที่ 4/2554 : Quarter 4/2011

หน่วยเป็นพัน : In Thousands

อุตสาหกรรม	สถานภาพการทำงาน Work Status								INDUSTRY
	รวม	นายจ้าง	ลูกจ้างรัฐบาล	ลูกจ้างเอกชน	ทำงานส่วนตัว	ช่วยธุรกิจครอบครัว	การรวมกลุ่ม		
	Total	Employer	Government Employee	Private Employee	Own Account Worker	Unpaid Family Worker	Members of Producers' Cooperatives		
<b>ยอดรวม</b>	<b>38,870.2</b>	<b>987.9</b>	<b>3,718.2</b>	<b>12,849.2</b>	<b>12,369.9</b>	<b>8,904.5</b>	<b>40.5</b>	<b>TOTAL</b>	
1 เกษตรกรรม การป่าไม้ และการประมง	15,728.6	273.8	12.5	2,056.5	6,925.8	6,458.1	1.9	1. Agriculture, forestry and fishing	
2. การทำเหมืองแร่ และเหมืองหิน	41.0	1.3	1.6	33.6	2.3	2.2	-	2. Mining and quarrying	
3. การผลิต	5,149.8	115.1	17.3	4,023.3	691.8	291.4	10.9	3. Manufacturing	
4. ไฟฟ้า ก๊าซ ไอน้ำและระบบปรับอากาศ	107.0	-	97.7	9.4	-	-	-	4. Electricity, gas, steam and air conditioning supply	
5. การจัดหา น้ำ การจัดการและการบำบัดน้ำเสีย	71.8	1.4	41.9	11.4	12.2	4.3	0.6	5. Water supply; sewerage, waste management and remediation activities	
6. การก่อสร้าง	2,061.7	206.3	8.9	1,629.6	121.6	77.1	18.2	6. Construction	
7. การขายส่ง และการขายปลีก การซ่อมยานยนต์	6,133.8	209.1	3.9	2,141.5	2,400.8	1,375.1	3.3	7. Wholesale and retail trade; repair of motor vehicles and motorcycles	
8. การขนส่ง และสถานที่เก็บสินค้า	948.3	11.5	81.5	340.0	487.6	26.5	1.2	8. Transportation and storage	
9. ที่พักแรมและบริการด้านอาหาร	2,390.6	75.1	2.4	760.3	1,005.0	547.0	0.9	9. Accommodation and food service activities	
10. ข้อมูลข่าวสารและการสื่อสาร	191.8	11.1	27.2	114.9	25.6	12.9	-	10. Information and communication	
11. กิจกรรมทางการเงินและการประกันภัย	400.0	4.7	77.3	297.3	15.1	3.9	1.8	11. Financial and insurance activities	
12. กิจกรรมอสังหาริมทรัพย์	97.3	5.7	0.7	67.9	20.3	2.8	-	12. Real estate activities	
13. กิจกรรมทางวิชาชีพ วิทยาศาสตร์ และเทคนิค	247.8	15.4	29.5	147.8	44.0	11.2	-	13. Professional, scientific and technical activities	
14. กิจกรรมการบริหารและการบริการสนับสนุน	378.1	16.0	8.5	289.7	43.0	20.5	0.4	14. Administrative and support service activities	
15. การบริหารราชการ การป้องกันประเทศ	1,712.1	2.0	1,695.5	12.7	0.5	1.0	0.5	15. Public administration and defence; compulsory social security	
16. การศึกษา	1,314.8	1.4	1,078.6	219.6	13.2	2.0	0.0	16. Education	
17. กิจกรรมด้านสุขภาพและนันทนาการ	653.6	3.9	510.8	112.5	23.9	2.5	-	17. Human health and social work activities	
18. ศิลปะ ความบันเทิง และนันทนาการ	214.6	7.6	19.4	102.5	70.3	14.9	-	18. Arts, entertainment and recreation	
19. กิจกรรมบริการด้านอื่น ๆ	744.9	26.4	3.2	199.4	464.4	50.7	0.8	19. Other service activities	
20. กิจกรรมการทำงานในครัวเรือนส่วนบุคคล	249.1	-	-	246.8	2.1	0.2	-	20. Activities of households as employers; undifferentiated goods and services-producing activities of households for own use	
การผลิตสินค้าและบริการที่ขึ้นเองเพื่อใช้ในครัวเรือน	2.7	-	-	2.7	-	-	-	21. Activities of extraterritorial organizations and bodies	
21. กิจกรรมขององค์การระหว่างประเทศ									
22. ไม่ทราบ	30.8	-	0.2	30.1	0.5	-	-	22. Unknown	

ตารางที่ 7 จำนวนผู้มีงานทำ จำแนกตามสถานภาพทำงาน อุตสาหกรรม และเพศ พหุราชอาณาจักร  
TABLE 7 EMPLOYED PERSONS BY WORK STATUS, INDUSTRY AND SEX - WHOLE KINGDOM

อุตสาหกรรม Industry	สถานภาพการทำงาน Work Status							รวม Total
	นายจ้าง Employer	ลูกจ้างรัฐบาล Government Employee	ลูกจ้างเอกชน Private Employee	ทำงานส่วนตัว Own Account Worker	unpaid Family Worker	การรวมกลุ่ม Members of Producers' Cooperatives		
	750.5	1,980.6	7,114.4	7,773.0	3,315.9	28.6		
								ชาย MALE
1. เกษตรกรรม การปศุสัตว์ และการประมง	8,876.0	8.9	1,188.0	5,069.6	2,406.0	1.0	1.0	1. Agriculture, forestry and fishing
2. การทำเหมืองแร่ และหินอ่อน	31.9	1.6	25.8	2.0	1.4	-	-	2. Mining and quarrying
3. การผลิต	2,556.1	10.4	2,048.3	295.3	112.3	4.4	4.4	3. Manufacturing
4. ไฟฟ้า ก๊าซ ไอน้ำ และระบบปรับอากาศ	83.7	-	3.0	-	-	-	-	4. Electricity, gas, steam and air conditioning supply
5. การจัดหา น้ำ การจัดการและการบำบัดน้ำเสีย ของเสีย และสิ่งปฏิกูล	53.8	31.4	9.4	8.0	2.9	0.6	0.6	5. Water supply, sewerage, waste management and remediation activities
6. การก่อสร้าง	1,798.3	8.0	1,354.4	117.2	44.4	16.5	16.5	6. Construction
7. การขนส่ง และการขนส่งทางอากาศ การเรือ มานยนต์	3,032.8	2.8	1,204.0	1,172.8	492.7	1.6	1.6	7. Wholesale and retail trade, repair of motor vehicles, motorcycles
8. การขนส่ง และสถานที่เก็บสินค้า	820.0	9.1	271.8	459.2	13.7	1.2	1.2	8. Transportation and storage
9. ที่พักแรมและบริการด้านอาหาร	838.8	0.5	270.7	331.4	201.3	0.5	0.5	9. Accommodation and food service activities
10. ข้อมูลข่าวสารและการสื่อสาร	112.4	19.1	65.1	14.4	3.0	-	-	10. Information and communication
11. กิจกรรมทางการเงินและการประกันภัย	180.4	3.4	130.0	8.4	2.0	1.5	1.5	11. Financial and insurance activities
12. กิจกรรมอสังหาริมทรัพย์	50.1	-	32.6	11.6	0.9	-	-	12. Real estate activities
13. กิจกรรมทางวิชาชีพ วิทยาศาสตร์ และเทคโนโลยี	123.8	9.2	18.9	33.8	4.0	-	-	13. Professional, scientific and technical activities
14. กิจกรรมการบริหารและการบริการสนับสนุน	212.9	9.7	167.0	25.3	6.3	0.4	0.4	14. Administrative and support service activities
15. การบริหารราชการ การป้องกันประเทศ การประมงสัตว์	1,100.4	1,087.7	9.6	0.4	0.5	0.2	0.2	15. Public administration and defence; compulsory social security
16. การศึกษา	510.0	0.4	448.3	6.0	0.7	0.0	0.0	16. Education
17. กิจกรรมด้านสุขภาพและงานสังคมสงเคราะห์	174.7	2.2	145.0	3.7	1.0	-	-	17. Human health and social work activities
18. ศิลปะ ความบันเทิง และนันทนาการ	111.8	5.3	111.8	42.4	4.9	-	-	18. Arts, entertainment and recreation
19. กิจกรรมบริการอื่น ๆ	295.8	11.8	93.0	170.7	17.8	0.6	0.6	19. Other service activities
20. กิจกรรมการจ้างงานในครัวเรือนส่วนบุคคล การผลิตสินค้าและบริการที่ขึ้นมือเพื่อใช้ในครัวเรือน	44.2	-	44.0	0.2	-	-	-	20. Activities of households as employers, undifferentiated goods and services-producing activities of households for own use
21. กิจกรรมขององค์กรระหว่างประเทศ	0.3	-	0.3	-	-	-	-	21. Activities of extraterritorial organizations and bodies
22. ไม่ทราบ	14.9	-	14.4	0.5	-	-	-	22. Unknown
								หญิง FEMALE
1. เกษตรกรรม การปศุสัตว์ และการประมง	6,882.6	3.5	868.5	1,856.3	4,052.0	0.9	0.9	1. Agriculture, forestry and fishing
2. การทำเหมืองแร่ และหินอ่อน	9.0	-	7.8	0.3	0.9	-	-	2. Mining and quarrying
3. การผลิต	2,593.7	6.9	1,975.0	396.5	179.1	6.5	6.5	3. Manufacturing
4. ไฟฟ้า ก๊าซ ไอน้ำ และระบบปรับอากาศ	23.4	-	6.4	-	-	-	-	4. Electricity, gas, steam and air conditioning supply
5. การจัดหา น้ำ การจัดการและการบำบัดน้ำเสีย ของเสีย และสิ่งปฏิกูล	18.0	-	2.0	4.2	1.4	-	-	5. Water supply, sewerage, waste management and remediation activities
6. การก่อสร้าง	323.4	8.5	275.2	4.4	32.6	1.7	1.7	6. Construction
7. การขนส่ง และการขนส่งทางอากาศ การเรือ มานยนต์	3,101.0	1.1	937.5	1,228.0	882.4	1.7	1.7	7. Wholesale and retail trade, repair of motor vehicles, motorcycles
8. การขนส่ง และสถานที่เก็บสินค้า	128.3	2.4	68.2	28.4	12.8	-	-	8. Transportation and storage
9. ที่พักแรมและบริการด้านอาหาร	1,351.8	40.6	489.6	673.6	345.8	0.4	0.4	9. Accommodation and food service activities
10. ข้อมูลข่าวสารและการสื่อสาร	79.4	0.4	49.8	11.2	9.9	-	-	10. Information and communication
11. กิจกรรมทางการเงินและการประกันภัย	219.6	1.3	167.3	6.7	2.0	0.3	0.3	11. Financial and insurance activities
12. กิจกรรมอสังหาริมทรัพย์	47.2	0.7	35.3	8.7	1.9	-	-	12. Real estate activities
13. กิจกรรมทางวิชาชีพ วิทยาศาสตร์ และเทคโนโลยี	124.1	6.2	10.6	10.2	7.3	-	-	13. Professional, scientific and technical activities
14. กิจกรรมการบริหารและการบริการสนับสนุน	165.1	6.3	122.7	17.7	14.2	-	-	14. Administrative and support service activities
15. การบริหารราชการ การป้องกันประเทศ การประมงสัตว์	611.7	-	607.8	0.1	0.5	0.2	0.2	15. Public administration and defence; compulsory social security
16. การศึกษา	804.8	1.0	630.2	7.2	1.3	-	-	16. Education
17. กิจกรรมด้านสุขภาพและงานสังคมสงเคราะห์	478.9	1.7	365.7	20.2	1.5	-	-	17. Human health and social work activities
18. ศิลปะ ความบันเทิง และนันทนาการ	102.8	2.3	54.5	27.9	10.0	-	-	18. Arts, entertainment and recreation
19. กิจกรรมบริการอื่น ๆ	449.2	14.5	106.4	293.7	32.9	0.2	0.2	19. Other service activities
20. กิจกรรมการจ้างงานในครัวเรือนส่วนบุคคล การผลิตสินค้าและบริการที่ขึ้นมือเพื่อใช้ในครัวเรือน	205.0	-	202.8	1.9	0.2	-	-	20. Activities of households as employers, undifferentiated goods and services-producing activities of households for own use
21. กิจกรรมขององค์กรระหว่างประเทศ	2.4	-	2.4	-	-	-	-	21. Activities of extraterritorial organizations and bodies
22. ไม่ทราบ	16.0	-	15.8	-	-	-	-	22. Unknown

ตารางที่ 8 จำนวนผู้ปฏิบัติงานทำจำแนกตามอาชีพ จำนวนชั่วโมงทำงานต่อสัปดาห์ การมีเวลาเหลือพอและต้องการทำงานเพิ่มขึ้น ทัวราชอาณาจักร

TABLE 8 EMPLOYED PERSONS BY OCCUPATION, HOURS WORKED PER WEEK, AVAILABILITY FOR ADDITIONAL WORK , WHOLE KINGDOM

ไตรมาสที่ 4/2554 : Quarter 4/2011

หน่วยเป็นพัน : In Thousands

จำนวนชั่วโมงทำงาน และ การมีเวลาเหลือพอ และต้องการทำงานเพิ่มขึ้น	อาชีพ Occupation											รวม Total	จำนวนซึ่งมี ได้จำแนกไว้ ในหมวดอื่น ADDITIONAL WORK	
	ผู้บัญญัติกฎหมาย และ ผู้จัดการ Legislators & Managers	วิชาชีพ ด้านต่างๆ Profes- sional	วิชาชีพ ด้านเทคนิค Technicians	เสมียน Clerks	พนักงาน บริการ Service Workers	ด้านการเกษตร และประมง Agricultural & Fishery & related trades	ด้านความ สามารถทางฝีมือ Craft Plant & Machine operators	ผู้ปฏิบัติงาน โรงงานเครื่องจักร Plant & Machine operators	อาชีพพื้น ฐานต่างๆ Elementary occupations	อาชีพอื่น ในหมวดอื่น vot classifiable	รวม TOTAL			จำนวนซึ่งมี ได้จำแนกไว้ ในหมวดอื่น ADDITIONAL WORK
ยอดรวม	38,870.2	1,093.9	1,902.6	1,338.3	1,360.4	7,448.4	14,519.2	4,250.8	2,973.0	3,933.4	50.3	50.3	TOTAL	
มี	549.7	5.0	12.4	7.8	9.6	36.2	280.6	34.1	31.6	132.4	-	-	Available	
ไม่มี	38,320.5	1,088.9	1,890.2	1,330.5	1,350.8	7,412.2	14,238.6	4,216.7	2,941.3	3,801.0	50.3	50.3	Not available	
มีงานประจำแต่ไม่ได้ทำงาน	780.6	15.9	30.8	27.6	17.7	85.9	337.1	80.5	116.9	68.2	-	-	With job not work	
มี	138.4	0.8	1.1	2.7	2.0	12.3	73.3	12.4	18.0	15.8	-	-	Available	
ไม่มี	642.2	15.1	29.7	24.9	15.7	73.6	263.8	68.0	98.9	52.5	-	-	Not available	
1-9 ชั่วโมง	325.7	2.8	4.3	1.1	0.2	15.1	259.0	5.3	2.3	35.6	-	-	1-9 hours	
มี	52.1	-	-	-	-	0.9	40.1	0.2	0.4	10.6	-	-	Available	
ไม่มี	273.5	2.8	4.3	1.1	0.2	14.3	219.0	5.1	1.9	25.0	-	-	Not available	
10-19 ชั่วโมง	1,237.0	12.3	19.7	9.8	5.6	76.3	961.7	38.0	24.9	88.8	-	-	10-19 hours	
มี	67.9	-	0.3	0.3	0.3	4.3	33.8	4.4	5.6	19.0	-	-	Available	
ไม่มี	1,169.2	12.3	19.5	9.5	5.3	72.0	927.9	33.6	19.3	69.8	-	-	Not available	
20-29 ชั่วโมง	2,800.1	29.3	65.4	23.8	23.6	182.3	2,084.5	118.0	57.8	214.4	1.0	1.0	20-29 hours	
มี	103.6	2.3	1.4	1.5	2.8	4.8	54.7	4.3	2.1	29.7	-	-	Available	
ไม่มี	2,696.4	27.0	64.0	22.3	20.8	177.5	2,029.8	113.7	55.7	184.8	1.0	1.0	Not available	
30-34 ชั่วโมง	1,730.9	28.2	37.2	20.1	12.0	187.5	1,088.7	111.9	51.4	194.1	-	-	30-34 hours	
มี	52.8	-	0.2	0.1	-	2.5	27.2	3.5	1.3	18.1	-	-	Available	
ไม่มี	1,678.1	28.2	37.0	20.0	12.0	185.0	1,061.5	108.4	50.1	176.0	-	-	Not available	
35-39 ชั่วโมง	4,031.0	175.9	672.8	218.3	296.9	527.8	1,557.9	209.7	127.2	243.3	1.4	1.4	35-39 hours	
มี	48.0	1.9	7.4	0.4	0.3	4.7	20.5	2.5	1.3	8.9	-	-	Available	
ไม่มี	3,983.1	174.0	665.3	217.8	296.6	523.1	1,537.3	207.2	125.9	234.4	1.4	1.4	Not available	
40-49 ชั่วโมง	15,122.7	552.6	911.3	823.0	817.7	2,424.9	4,363.6	2,083.0	1,406.9	1,706.0	33.7	33.7	40-49 hours	
มี	66.5	-	1.8	0.2	4.1	3.6	21.6	6.3	2.4	26.4	-	-	Available	
ไม่มี	15,056.3	552.6	909.5	822.8	813.6	2,421.3	4,341.9	2,076.7	1,404.5	1,679.7	33.7	33.7	Not available	
50 ชั่วโมงขึ้นไป	12,842.1	276.9	161.3	214.6	186.8	3,948.7	3,866.7	1,604.4	1,185.5	1,383.0	14.3	14.3	50 hours and over	
มี	20.4	-	0.2	2.6	0.1	3.2	9.3	0.5	0.5	4.0	-	-	Available	
ไม่มี	12,821.7	276.9	161.1	212.0	186.7	3,945.4	3,857.4	1,603.9	1,185.0	1,379.0	14.3	14.3	Not available	

ตารางที่ 8 จำนวนผู้จ้างงาน จำนวนชั่วโมงทำงานต่อสัปดาห์ การมีเวลาถือพลและต้องการทำงานเพิ่มขึ้น และเพศ ทั้งราชอาณาจักร  
TABLE 8 EMPLOYED PERSONS BY OCCUPATION, HOURS WORKED PER WEEK, AVAILABILITY FOR ADDITIONAL WORK AND SEX, WHOLE KINGDOM

จำนวนชั่วโมงทำงาน เพศ และ การมีเวลาถือพล และต้องการทำงานเพิ่มขึ้น	รวม	อาชีพ Occupation										อาชีพที่ ขั้นพื้นฐาน Service Workers	ด้านความ สามารถทางฝีมือ & related trades Craft	ผู้ปฏิบัติงาน โรงงานเครื่องจักร Plant & Machine operators	อาชีพขั้น พื้นฐาน Elementary occupations	คนงานซึ่งมี ได้งานแล้ว ในภาคอื่น Not classifiable	HOURS WORKED, SEX AND AVAILABILITY FOR ADDITIONAL WORK
		ผู้บัญญัติกฎหมาย และ ผู้จัดการ Legislators & Managers	วิชาชีพ ด้านเทคนิค Technicians	เสมียน Clerks	พนักงาน บริการ Service Workers	ด้านการเกษตร และประมง Agricultural & Fishery	ด้านความ สามารถทางฝีมือ & related trades Craft	ผู้ปฏิบัติงาน โรงงานเครื่องจักร Plant & Machine operators	อาชีพขั้น พื้นฐาน Elementary occupations	คนงานซึ่งมี ได้งานแล้ว ในภาคอื่น Not classifiable							
ชาย	20,963.0	805.0	728.9	635.5	421.5	3,059.1	8,172.2	3,103.6	2,087.3	1,927.7	22.2	MALE					
มี	329.0	4.5	3.5	2.9	14.0	187.5	24.1	22.5	65.1	-	Available						
ไม่มี	20,634.0	800.1	724.4	632.0	418.7	3,045.0	7,984.6	3,079.5	2,064.8	1,862.7	22.2	Not available					
มีงานประจำแต่ไม่ได้ทำงาน	439.7	10.7	11.2	8.2	7.6	28.2	226.4	56.9	61.6	28.9	-	With job not work					
มี	86.4	0.7	0.5	1.0	2.0	2.9	52.9	8.7	12.1	5.7	-	Available					
ไม่มี	353.2	10.0	10.7	7.2	5.7	25.3	173.5	48.2	49.5	23.2	-	Not available					
1-9 ชั่วโมง	166.9	2.5	2.5	0.8	-	4.5	131.9	3.1	1.6	20.1	-	1-9 hours					
มี	31.3	-	-	-	-	0.7	24.3	0.1	0.4	5.9	-	Available					
ไม่มี	135.6	2.5	2.5	0.8	-	3.8	107.6	3.0	1.2	14.2	-	Not available					
10-19 ชั่วโมง	624.0	9.1	8.3	4.3	0.5	35.6	485.1	22.9	18.9	39.3	-	10-19 hours					
มี	34.7	-	0.2	0.3	-	1.3	17.4	2.3	3.7	9.5	-	Available					
ไม่มี	589.3	9.1	8.1	4.0	0.5	34.3	467.6	20.6	15.2	29.9	-	Not available					
20-29 ชั่วโมง	1,466.9	23.3	28.6	11.5	3.9	65.2	1,098.1	71.2	52.0	112.3	0.9	20-29 hours					
มี	65.8	2.3	1.4	1.3	0.2	2.9	34.8	2.6	2.1	18.2	-	Available					
ไม่มี	1,401.2	21.0	27.2	10.2	3.7	62.3	1,063.3	68.6	49.9	94.1	0.9	Not available					
30-34 ชั่วโมง	902.6	24.1	15.3	9.4	3.0	68.8	578.1	64.5	40.5	98.9	-	30-34 hours					
มี	34.2	-	0.2	-	-	1.5	20.1	3.4	0.7	8.4	-	Available					
ไม่มี	868.4	24.1	15.1	9.4	3.0	67.4	558.0	61.0	39.9	90.5	-	Not available					
35-39 ชั่วโมง	2,047.7	136.4	251.1	103.1	98.7	249.6	849.0	128.9	112.8	118.1	-	35-39 hours					
มี	29.7	1.9	1.8	0.4	-	1.8	16.8	1.4	1.3	4.4	-	Available					
ไม่มี	2,018.0	134.5	249.3	102.7	98.7	247.9	832.3	127.4	111.5	113.8	-	Not available					
40-49 ชั่วโมง	8,071.8	382.5	339.2	379.4	240.2	1,008.1	2,410.1	1,548.8	932.3	818.8	12.3	40-49 hours					
มี	34.8	-	0.3	-	0.6	1.6	13.5	5.2	1.9	11.7	-	Available					
ไม่มี	8,037.0	382.5	339.0	379.4	239.6	1,006.5	2,396.6	1,543.6	930.4	807.1	12.3	Not available					
50 ชั่วโมงขึ้นไป	7,243.3	216.6	72.7	118.7	67.6	1,599.0	2,393.5	1,207.4	867.6	691.2	9.0	50 hours and over					
มี	12.0	-	0.2	0.5	0.1	1.5	7.7	0.4	0.4	1.3	-	Available					
ไม่มี	7,231.3	216.6	72.5	118.2	67.5	1,597.5	2,385.8	1,207.1	867.2	689.9	9.0	Not available					
หญิง	17,907.2	288.9	1,173.8	702.8	938.8	4,389.4	6,347.0	1,147.2	885.7	2,005.7	28.1	FEMALE					
มี	220.7	0.1	8.0	4.3	6.7	22.2	93.0	10.0	9.1	67.3	-	Available					
ไม่มี	17,686.5	288.8	1,165.8	698.5	932.1	4,367.2	6,254.0	1,137.1	876.6	1,938.4	28.1	Not available					
มีงานประจำแต่ไม่ได้ทำงาน	340.9	5.3	19.6	19.4	10.1	57.7	110.7	23.6	55.3	39.4	-	With job not work					
มี	51.9	0.1	0.7	1.7	-	9.4	20.5	3.7	5.8	10.1	-	Available					
ไม่มี	289.0	5.2	19.0	17.7	10.1	48.3	90.3	19.8	49.4	29.3	-	Not available					
1-9 ชั่วโมง	158.8	0.3	1.7	0.3	0.2	10.7	127.2	2.2	0.8	15.5	-	1-9 hours					
มี	20.8	-	-	-	-	0.2	15.8	0.1	-	4.7	-	Available					
ไม่มี	138.0	0.3	1.7	0.3	0.2	10.5	111.4	2.1	0.8	10.8	-	Not available					
10-19 ชั่วโมง	613.0	3.2	11.4	5.5	5.1	40.7	476.7	15.1	6.0	49.4	-	10-19 hours					
มี	33.2	-	0.1	0.0	0.3	3.0	16.3	2.1	1.9	9.5	-	Available					
ไม่มี	579.9	3.2	11.3	5.5	4.8	37.7	460.3	13.0	4.1	39.9	-	Not available					
20-29 ชั่วโมง	1,333.2	6.0	36.8	12.4	19.6	117.1	986.4	46.8	5.9	102.1	0.1	20-29 hours					
มี	37.9	-	0.0	0.3	2.6	1.9	19.9	1.7	0.1	11.4	-	Available					
ไม่มี	1,295.3	6.0	36.8	12.1	17.1	115.2	966.5	45.1	5.8	90.7	0.1	Not available					
30-34 ชั่วโมง	828.3	4.1	21.9	10.6	9.0	118.6	510.6	47.5	10.9	95.2	-	30-34 hours					
มี	18.6	-	-	0.1	-	1.0	7.1	0.1	0.7	9.7	-	Available					
ไม่มี	809.7	4.1	21.9	10.6	9.0	117.6	503.5	47.4	10.2	85.4	-	Not available					
35-39 ชั่วโมง	1,983.4	39.6	421.7	115.2	198.2	278.2	708.8	80.8	14.4	125.2	1.4	35-39 hours					
มี	18.2	-	5.6	0.0	0.3	2.9	3.8	1.1	-	4.5	-	Available					
ไม่มี	1,965.1	39.6	416.1	115.1	197.9	275.2	705.1	79.8	14.4	120.7	1.4	Not available					
40-49 ชั่วโมง	7,050.9	170.1	572.1	443.6	577.5	1,416.9	1,953.4	594.2	474.6	887.2	21.4	40-49 hours					
มี	31.7	-	1.6	0.2	3.5	2.1	8.1	1.1	0.5	14.6	-	Available					
ไม่มี	7,019.3	170.1	570.5	443.4	574.0	1,414.8	1,945.3	593.1	474.1	872.6	21.4	Not available					
50 ชั่วโมงขึ้นไป	5,598.8	60.3	88.6	95.9	119.2	2,349.7	1,473.2	397.0	317.9	691.8	5.3	50 hours and over					
มี	8.4	-	-	2.1	-	1.7	1.6	0.2	0.2	2.7	-	Available					
ไม่มี	5,590.4	60.3	88.6	93.8	119.2	2,347.9	1,471.6	396.8	317.7	689.1	5.3	Not available					

ตารางที่ 9 จำนวนผู้มีงานทำ จำนวนชั่วโมงทำงานต่อสัปดาห์ การมีเวลาเหลือพอและต้องการทำงานเพิ่มขึ้น ทั่วราชอาณาจักร

TABLE 9 EMPLOYED PERSONS BY INDUSTRY, HOURS WORKED PER WEEK, AVAILABILITY FOR ADDITIONAL WORK, WHOLE KINGDOM

ไตรมาสที่ 4/2554 : Quarter 4/2011

หน่วยเป็นพัน : in Thousands

จำนวนชั่วโมงทำงาน และ การมีเวลาเหลือพอ และต้องการทำงานเพิ่มขึ้น	อุตสาหกรรม Industry											HOURS WORKED, AND AVAILABILITY FOR ADDITIONAL WORK			
	รวม เกษตรกรรม การป่าไม้ และการประมง และเหมืองหิน	การทำ เหมืองแร่ และเหมืองหิน	การผลิต	ไฟฟ้า ก๊าซ ไอน้ำระบบปรับ อากาศ	การจำหน่าย น้ำประปา และขยะ	การก่อสร้าง	อุตสาหกรรม การก่อสร้าง และขยะ	การขนส่ง การขนส่ง การขนส่ง	การขนส่ง การขนส่ง การขนส่ง	การขนส่ง การขนส่ง การขนส่ง	การขนส่ง การขนส่ง การขนส่ง				
	Total	Agriculture	Mining	Manufacturing	Electricity	Water supply	Construction	Construction	whole sale&retail	Transportation	Accommodation	Information	Financial	intermediation	ADDITIONAL WORK
ยอดรวม	38,870.2	15,728.6	41.0	5,149.8	107.0	71.8	2,061.7	6,133.8	948.3	2,390.6	191.8	400.0	400.0	400.0	TOTAL
มี	549.7	356.4	-	42.0	1.6	-	34.3	32.6	9.5	20.1	0.1	0.1	0.1	0.1	Available
ไม่มี	38,320.5	15,372.2	41.0	5,107.8	105.5	71.8	2,027.4	6,101.1	938.8	2,370.6	191.7	399.9	399.9	399.9	Not available
มีงานประจำงานแต่ไม่ได้ทำงาน	780.6	363.7	-	159.9	1.3	-	38.9	66.2	23.2	40.0	1.6	5.6	5.6	5.6	With job not work
มี	138.4	84.0	-	19.0	-	-	4.4	9.0	5.2	8.9	0.1	-	-	-	Available
ไม่มี	642.2	279.7	-	141.0	1.3	-	34.5	57.2	18.0	31.1	1.6	5.6	5.6	5.6	Not available
1-9 ชั่วโมง	325.7	289.1	-	4.2	-	0.4	3.2	8.1	0.6	7.8	-	0.3	0.3	0.3	1-9 hours
มี	52.1	49.0	-	0.5	-	-	0.1	1.3	0.2	0.6	-	-	-	-	Available
ไม่มี	273.5	240.1	-	3.7	-	0.4	3.1	6.9	0.5	7.2	-	0.3	0.3	0.3	Not available
10-19 ชั่วโมง	1,237.0	1,005.1	-	37.5	0.6	0.4	33.2	63.7	9.7	25.6	1.8	0.9	0.9	0.9	10-19 hours
มี	67.9	43.3	-	5.7	-	-	7.4	6.7	0.4	0.7	-	-	-	-	Available
ไม่มี	1,169.2	961.8	-	31.8	0.6	0.4	25.8	57.0	9.4	24.9	1.8	0.9	0.9	0.9	Not available
20-29 ชั่วโมง	2,800.1	2,190.2	0.3	94.3	2.6	5.9	69.9	146.4	25.7	67.0	3.3	4.5	4.5	4.5	20-29 hours
มี	103.6	71.2	-	4.1	0.4	-	8.9	4.0	0.4	1.4	-	-	-	-	Available
ไม่มี	2,696.4	2,119.0	0.3	90.2	2.2	5.9	61.0	142.5	25.4	65.5	3.3	4.5	4.5	4.5	Not available
30-34 ชั่วโมง	1,730.9	1,192.5	3.0	97.0	0.4	2.3	67.9	137.0	33.8	74.2	2.9	7.4	7.4	7.4	30-34 hours
มี	52.8	38.6	-	0.7	-	-	6.6	1.9	1.3	0.7	-	-	-	-	Available
ไม่มี	1,678.1	1,153.9	3.0	96.4	0.4	2.3	61.2	135.1	32.5	73.5	2.9	7.4	7.4	7.4	Not available
35-39 ชั่วโมง	4,031.0	1,616.0	0.2	151.0	34.8	12.5	47.0	241.0	37.9	125.5	14.0	42.6	42.6	42.6	35-39 hours
มี	48.0	24.9	-	2.8	-	-	1.1	2.6	0.0	3.3	-	-	-	-	Available
ไม่มี	3,983.1	1,591.1	0.2	148.2	34.8	12.5	45.9	238.4	37.8	122.2	14.0	42.6	42.6	42.6	Not available
40-49 ชั่วโมง	15,122.7	4,807.0	17.7	2,933.9	52.7	34.0	947.6	2,402.9	362.8	829.2	128.5	297.2	297.2	297.2	40-49 hours
มี	66.5	36.1	-	6.4	1.1	-	5.2	4.6	2.1	1.0	-	0.1	0.1	0.1	Available
ไม่มี	15,056.3	4,770.9	17.7	2,927.5	51.6	34.0	942.4	2,398.3	360.7	828.3	128.5	297.2	297.2	297.2	Not available
50 ชั่วโมงขึ้นไป	12,842.1	4,264.9	19.7	1,672.1	14.6	16.4	854.0	3,068.3	454.6	1,221.4	39.7	41.5	41.5	41.5	50 hours and over
มี	20.4	9.3	-	2.9	-	-	0.7	2.6	-	3.5	-	-	-	-	Available
ไม่มี	12,821.7	4,255.6	19.7	1,669.2	14.6	16.4	853.4	3,065.8	454.6	1,217.9	39.7	41.5	41.5	41.5	Not available



ตารางที่ 9 จำนวนผู้ปฏิบัติงาน จำนวนตามอุตสาหกรรม จำนวนชั่วโมงทำงานต่อสัปดาห์ การมีเวลาเหลือพอและต้องการทำงานเพิ่มขึ้น ที่ราชอาณาจักร (ต่อ)

TABLE 9 EMPLOYED PERSONS BY INDUSTRY, HOURS WORKED PER WEEK, AVAILABILITY FOR ADDITIONAL WORK, WHOLE KINGDOM (Contd.)

ไตรมาสที่ 4/2554 : Quarter 4/2011

หน่วยเป็นพัน : In Thousands

จำนวนชั่วโมงทำงาน และ การมีเวลาเหลือพอ และต้องการทำงานเพิ่มขึ้น	อุตสาหกรรม (ต่อ) Industry (Contd.)										HOURS WORKED, AND AVAILABILITY FOR ADDITIONAL WORK	
	กิจกรรมทางวิชาชีพ อสังหาริมทรัพย์ Real estate activities	กิจกรรมทางวิชาชีพ และเชิงเทคนิค Professional, scientific technical activities	การบริหารสนับสนุน และบริการอื่น ๆ Administrative support service activities	บริหารราชการ ป้องกันประเทศ Public administration defence	การศึกษา กิจกรรมด้านสุขภาพ ศิลปะ ความบันเทิง บริการด้านอื่นๆ Education Art, Other service	งานในครัวเรือน ส่วนบุคคล Activities of household	กิจกรรมของ อีคอมเมิร์ซ Extra-territorial	ไม่ทราบ Unknown	อุตสาหกรรมของ อีคอมเมิร์ซ Extra-territorial	ไม่ทราบ Unknown		TOTAL
ยอดรวม	97.3	247.8	378.1	1,712.1	1,314.8	653.6	214.6	744.9	249.1	2.7	30.8	
มี	0.2	3.1	5.8	10.3	7.8	2.3	4.0	16.8	2.9	-	-	Available
ไม่มี	97.1	244.8	372.3	1,701.9	1,307.0	651.3	210.6	728.1	246.2	2.7	30.8	Not available
มีงานประจำแต่ไม่ได้ทำงาน	2.2	2.6	6.5	10.1	31.1	8.4	6.1	9.2	3.0	-	0.9	With job not work
มี	0.2	-	1.5	-	0.8	-	1.1	3.7	0.7	-	-	Available
ไม่มี	2.0	2.6	5.0	10.1	30.3	8.4	5.0	5.5	2.3	-	0.9	Not available
1-9 ชั่วโมง	1.0	0.5	1.1	0.0	3.8	0.7	0.5	3.8	0.6	-	-	1-9 hours
มี	-	0.5	-	-	-	-	-	-	0.1	-	-	Available
ไม่มี	1.0	-	1.1	0.0	3.8	0.7	0.5	3.8	0.6	-	-	Not available
10-19 ชั่วโมง	1.8	2.5	3.6	7.9	15.3	2.4	6.1	11.7	6.6	-	0.7	10-19 hours
มี	0.0	0.5	0.9	0.1	0.1	0.0	0.3	1.0	0.7	-	-	Available
ไม่มี	1.8	2.0	2.7	7.8	15.2	2.3	5.8	10.7	5.9	-	0.7	Not available
20-29 ชั่วโมง	3.4	4.4	7.2	62.3	57.3	10.5	7.9	21.9	15.2	-	-	20-29 hours
มี	-	1.9	0.8	4.4	1.1	1.3	0.2	2.9	0.6	-	-	Available
ไม่มี	3.4	2.5	6.4	57.8	56.2	9.2	7.7	19.0	14.6	-	-	Not available
30-34 ชั่วโมง	3.7	4.0	6.5	31.5	32.4	6.0	6.2	18.4	3.8	-	-	30-34 hours
มี	-	0.2	1.1	-	-	-	-	1.6	0.2	-	-	Available
ไม่มี	3.7	3.8	5.4	31.5	32.4	6.0	6.2	16.8	3.6	-	-	Not available
35-39 ชั่วโมง	3.7	25.4	15.7	820.2	564.7	206.9	23.5	30.3	17.5	0.2	0.7	35-39 hours
มี	-	-	-	5.4	3.5	0.7	2.2	0.9	0.5	-	-	Available
ไม่มี	3.7	25.4	15.7	814.8	561.2	206.1	21.3	29.4	16.9	0.2	0.7	Not available
40-49 ชั่วโมง	60.5	168.2	185.2	607.0	528.1	301.3	84.9	265.8	79.3	2.2	26.9	40-49 hours
มี	-	-	0.2	0.3	2.3	0.2	-	6.7	0.2	-	-	Available
ไม่มี	60.5	168.2	185.0	606.7	525.8	301.1	84.9	259.0	79.1	2.2	26.9	Not available
50 ชั่วโมงขึ้นไป	21.1	40.3	152.3	173.2	82.1	117.5	79.4	384.0	123.2	0.2	1.6	50 hours and over
มี	-	-	1.2	0.1	-	-	0.3	-	-	-	-	Available
ไม่มี	21.1	40.3	151.1	173.1	82.1	117.5	79.2	384.0	123.2	0.2	1.6	Not available

ตารางที่ 9 จำนวนผู้จ้างงานทำ จำนวนชั่วโมงทำงานต่อสัปดาห์ การมีเวลาเหลือพอและต้องการทำงานเพิ่มขึ้น และ เพศ ทั้งราชอาณาจักร  
TABLE 9 EMPLOYED PERSONS BY INDUSTRY, HOURS WORKED PER WEEK, AVAILABILITY FOR ADDITIONAL WORK AND SEX, WHOLE KINGDOM

ไตรมาสที่ 4/2554 : Quarter 4/2011

หน่วยเป็นพัน : in Thousands

จำนวนชั่วโมงทำงาน เพศ และ การมีเวลาเหลือพอ และต้องการทำงานเพิ่มขึ้น	รวม	อุตสาหกรรม Industry											ข้อมูลข่าวสาร และการสื่อสาร Information	Financial intermediation	HOURS WORKED, SEX AND AVAILABILITY FOR ADDITIONAL WORK
		เกษตรกรรม การป่าไม้ และการประมง Agriculture	การทำ เหมืองแร่ และเหมืองหิน Mining	การผลิต Manufacturing	ไฟฟ้า ก๊าซ ไอน้ำ ระบบประปา และบำบัดน้ำเสีย Electricity sewerage, waste and water supply	การก่อสร้าง Construction	การขายปลีก การซ่อมยานยนต์ whole sale&retail	การขนส่ง และ สถานที่เก็บสินค้า Transportation	ที่พักแรมและ บริการด้านอาหาร Accommodation	ข้อมูลข่าวสาร และการสื่อสาร Information	Financial intermediation	Additional work			
ชาย	20,963.0	8,876.0	31.9	2,556.1	83.7	1,738.3	3,032.8	820.0	838.8	112.4	180.4	MALE			
มี	329.0	224.4	-	16.5	1.6	27.8	15.3	8.5	6.9	0.0	0.1	Available			
ไม่มี	20,634.0	8,651.6	31.9	2,539.6	82.1	1,710.5	3,017.6	811.5	831.9	112.3	180.3	Not available			
มีงานประจำแต่ไม่ได้ทำงาน	439.7	243.4	-	64.3	0.4	32.4	32.0	21.1	11.0	1.6	3.9	With job not work			
มี	86.4	58.6	-	8.2	-	4.0	3.5	5.2	2.3	0.0	-	Available			
ไม่มี	353.2	184.8	-	56.1	0.4	28.5	28.5	16.0	8.8	1.5	3.9	Not available			
1-9 ชั่วโมง	166.9	149.7	-	1.2	-	2.7	2.8	0.6	2.4	-	-	1-9 hours			
มี	31.3	29.5	-	0.2	-	0.1	0.5	0.2	0.4	-	-	Available			
ไม่มี	135.6	120.2	-	1.0	-	2.6	2.3	0.5	2.0	-	-	Not available			
10-19 ชั่วโมง	624.0	507.3	-	12.7	0.6	26.1	36.4	8.2	8.2	1.8	0.5	10-19 hours			
มี	34.7	21.8	-	0.6	-	5.8	4.0	0.4	0.7	-	-	Available			
ไม่มี	589.3	485.5	-	12.1	0.6	20.3	32.4	7.8	7.6	1.8	0.5	Not available			
20-29 ชั่วโมง	1,466.9	1,157.1	0.2	39.1	1.9	60.1	64.1	24.1	23.6	1.5	1.0	20-29 hours			
มี	65.8	44.0	-	2.3	0.4	7.0	2.0	0.4	0.3	-	-	Available			
ไม่มี	1,401.2	1,113.1	0.2	36.8	1.5	53.2	62.2	23.7	23.3	1.5	1.0	Not available			
30-34 ชั่วโมง	902.6	637.2	2.7	34.9	0.4	60.6	56.6	29.3	21.1	1.7	3.6	30-34 hours			
มี	34.2	25.8	-	0.6	-	5.2	0.2	0.7	-	-	-	Available			
ไม่มี	868.4	611.3	2.7	34.3	0.4	55.3	56.3	28.6	21.1	1.7	3.6	Not available			
35-39 ชั่วโมง	2,047.7	869.9	0.2	63.1	26.7	41.1	101.2	32.7	42.0	10.2	17.9	35-39 hours			
มี	29.7	18.1	-	2.3	-	0.5	0.7	0.0	2.0	-	-	Available			
ไม่มี	2,018.0	851.8	0.2	60.8	26.7	40.7	100.5	32.6	40.0	10.2	17.9	Not available			
40-49 ชั่วโมง	2,659.6	8,071.3	12.4	1,479.3	40.3	786.6	1,255.2	285.0	291.3	71.8	132.1	40-49 hours			
มี	34.8	18.9	-	1.8	1.1	4.7	2.4	1.7	0.9	-	0.1	Available			
ไม่มี	8,037.0	2,640.7	12.4	1,477.6	39.1	781.9	1,252.7	283.3	290.4	71.8	132.1	Not available			
50 ชั่วโมงขึ้นไป	7,243.3	2,652.0	16.5	861.4	13.5	728.8	1,484.6	419.0	439.2	23.8	21.5	50 hours and over			
มี	12.0	7.7	-	0.5	-	0.7	2.0	-	0.4	-	-	Available			
ไม่มี	7,231.3	2,644.2	16.5	860.9	13.5	728.1	1,482.6	419.0	438.8	23.8	21.5	Not available			
หญิง	17,907.2	6,852.6	9.0	2,593.7	23.4	323.4	3,101.0	128.3	1,551.8	79.4	219.6	FEMALE			
มี	220.7	132.0	-	25.5	-	6.5	17.4	1.0	13.1	0.0	-	Available			
ไม่มี	17,686.5	6,720.6	9.0	2,568.2	23.4	317.0	3,083.6	127.3	1,538.7	79.4	219.6	Not available			
มีงานประจำแต่ไม่ได้ทำงาน	340.9	120.4	-	95.6	0.9	6.5	34.2	2.0	29.0	0.1	1.7	With job not work			
มี	51.9	25.4	-	10.8	-	0.4	5.5	-	6.6	0.0	-	Available			
ไม่มี	289.0	94.9	-	84.9	0.9	6.1	28.7	2.0	22.4	0.1	1.7	Not available			
1-9 ชั่วโมง	158.8	139.5	-	3.0	-	0.5	5.3	-	5.3	-	0.3	1-9 hours			
มี	20.8	19.5	-	0.3	-	-	0.8	-	0.2	-	-	Available			
ไม่มี	138.0	119.9	-	2.7	-	0.5	4.6	-	5.2	-	0.3	Not available			
10-19 ชั่วโมง	613.0	497.8	-	24.7	-	7.1	27.4	1.5	17.4	-	0.4	10-19 hours			
มี	33.2	21.5	-	5.1	-	1.6	2.8	-	0.1	-	-	Available			
ไม่มี	579.9	476.3	-	19.6	-	5.6	24.6	1.5	17.3	-	0.4	Not available			
20-29 ชั่วโมง	1,333.2	1,033.1	0.2	55.2	0.7	9.8	82.3	1.7	43.4	1.7	3.5	20-29 hours			
มี	37.9	27.2	-	1.8	-	2.0	2.0	-	1.1	-	-	Available			
ไม่มี	1,295.3	1,065.9	0.2	53.4	0.7	7.8	80.3	1.7	42.3	1.7	3.5	Not available			
30-34 ชั่วโมง	828.3	555.3	0.4	62.1	-	7.3	80.5	4.6	53.1	1.2	3.8	30-34 hours			
มี	18.6	12.7	-	0.1	-	1.4	1.7	-	0.6	-	-	Available			
ไม่มี	809.7	542.6	0.4	62.0	-	5.9	78.8	3.9	52.4	1.2	3.8	Not available			
35-39 ชั่วโมง	1,983.4	746.2	-	87.9	8.1	5.9	139.8	5.2	83.5	3.8	24.7	35-39 hours			
มี	18.2	6.9	-	0.5	-	0.6	1.9	-	1.3	-	-	Available			
ไม่มี	1,965.1	739.3	-	87.4	8.1	5.3	137.9	5.2	82.2	3.8	24.7	Not available			
40-49 ชั่วโมง	7,050.9	2,147.4	5.3	1,454.5	12.5	16.1	1,147.8	77.7	537.9	56.7	165.1	40-49 hours			
มี	31.7	17.2	-	4.6	-	0.6	2.2	0.3	0.1	-	-	Available			
ไม่มี	7,019.3	2,130.3	5.3	1,449.9	12.5	16.0	1,145.6	77.4	537.8	56.7	165.1	Not available			
50 ชั่วโมงขึ้นไป	5,598.8	1,613.0	3.2	810.7	1.2	125.3	1,583.8	35.6	782.2	15.9	19.9	50 hours and over			
มี	8.4	1.6	-	2.4	-	-	0.6	-	3.1	-	-	Available			
ไม่มี	5,590.4	1,611.4	3.2	808.3	1.2	125.3	1,583.2	35.6	779.1	15.9	19.9	Not available			

ตารางที่ 9 จำนวนผู้มีงานทำ จำนวนตามอุตสาหกรรม จำนวนชั่วโมงทำงานต่อสัปดาห์ การมีเวลาเหลือและต้องการทำงานเพิ่มขึ้น และเพศ ทั้งราชอาณาจักร (ต่อ)  
 TABLE 9 EMPLOYED PERSONS BY INDUSTRY, HOURS WORKED PER WEEK, AVAILABILITY FOR ADDITIONAL WORK AND SEX, WHOLE KINGDOM (Contd.)

ไตรมาสที่ 4/2554 : Quarter 4/2011

หน่วยเป็นพัน : in Thousands

จำนวนชั่วโมงทำงาน เพศ และ การมีเวลาเหลือ และต้องการทำงานเพิ่มขึ้น	อุตสาหกรรม (ต่อ) Industry (Contd.)										ไม่ทราบ Unknown	HOURS WORKED, SEX AND AVAILABILITY FOR ADDITIONAL WORK
	กิจกรรม อสังหาริมทรัพย์ Real estate activities	กิจกรรมทางวิชาชีพ และเทคนิค Professional/Scientific technical activities	การบริหารสนับสนุน และป้องกันประเทศ Administrative service activities	การบริหารราชการ ป้องกันประเทศ Public admin- istration defence	การศึกษา Education	งานสังคมสงเคราะห์ และนันทนาการ Health and Art, entertainment social work	บริการด้านอื่นๆ Other service	งานในครัวเรือน Activities of household	กิจกรรมของ องค์กร Extra- territorial	กิจการของ องค์กร territorial		
ชาย	50.1	123.8	212.9	1,100.4	510.0	174.7	111.8	295.8	44.2	0.3	14.9	MALE
มี	-	3.1	4.6	4.0	3.3	1.4	3.3	7.5	0.8	-	-	Available
ไม่มี	50.1	120.7	208.4	1,096.4	506.7	173.3	108.5	288.3	43.3	0.3	14.9	Not available
มีงานประจำแต่ไม่ได้ทำงาน	0.6	2.1	3.6	3.8	11.3	0.6	3.2	3.8	0.3	-	0.4	With job not work
มี	-	-	1.5	-	0.4	-	0.8	2.1	-	-	-	Available
ไม่มี	0.6	2.1	2.1	3.8	10.9	0.6	2.5	1.7	0.3	-	0.4	Not available
1-9 ชั่วโมง	0.9	0.5	1.1	-	1.5	-	0.4	3.2	0.1	-	-	1-9 hours
มี	-	0.5	-	-	-	-	-	-	-	-	-	Available
ไม่มี	0.9	-	1.1	-	1.5	-	0.4	3.2	0.1	-	-	Not available
10-19 ชั่วโมง	1.1	2.0	2.0	4.4	6.3	0.1	1.9	3.5	0.6	-	-	10-19 hours
มี	-	0.5	0.7	0.1	-	0.0	-	-	0.2	-	-	Available
ไม่มี	1.1	1.5	1.4	4.3	6.3	0.1	1.9	3.5	0.4	-	-	Not available
20-29 ชั่วโมง	1.5	3.8	5.1	36.3	22.6	3.7	4.1	10.5	3.1	-	-	20-29 hours
มี	-	1.9	0.8	1.8	1.1	1.3	0.2	1.9	0.5	-	-	Available
ไม่มี	1.5	1.9	4.3	34.5	21.6	2.4	3.9	8.6	2.6	-	-	Not available
30-34 ชั่วโมง	1.9	2.7	4.4	21.7	7.9	0.6	3.5	8.9	1.5	-	-	30-34 hours
มี	-	0.2	1.1	-	-	-	-	0.5	-	-	-	Available
ไม่มี	1.9	2.5	3.4	21.7	7.9	0.6	3.5	8.4	1.5	-	-	Not available
35-39 ชั่วโมง	2.8	14.8	8.0	491.0	221.3	66.0	16.0	8.7	3.2	-	-	35-39 hours
มี	-	-	-	2.0	1.5	0.1	2.2	0.3	-	-	-	Available
ไม่มี	2.8	14.8	8.0	489.0	219.8	65.9	13.8	8.4	3.2	-	-	Not available
40-49 ชั่วโมง	3.0	72.2	81.8	392.2	192.8	74.0	41.8	117.5	16.7	0.2	13.9	40-49 hours
มี	-	-	-	0.1	0.4	-	-	2.8	0.1	-	-	Available
ไม่มี	3.0	72.2	81.8	392.2	192.5	74.0	41.8	114.7	16.6	0.2	13.9	Not available
50 ชั่วโมงขึ้นไป	11.3	25.8	106.9	151.1	46.4	29.7	41.0	139.8	18.7	0.1	0.5	50 hours and over
มี	-	-	0.6	0.1	-	-	0.2	-	-	-	-	Available
ไม่มี	11.3	25.8	106.4	151.0	46.4	29.7	40.8	139.8	18.7	0.1	0.5	Not available
หญิง	47.2	124.1	165.1	611.7	804.8	478.9	102.8	449.2	205.0	2.4	16.0	FEMALE
มี	-	-	1.2	6.2	4.5	0.8	0.7	9.3	2.1	-	-	Available
ไม่มี	46.9	124.1	163.9	605.5	800.3	478.0	102.1	439.9	202.9	2.4	16.0	Not available
มีงานประจำแต่ไม่ได้ทำงาน	1.6	0.5	2.9	6.4	19.9	7.8	2.9	5.4	2.7	0.4	0.4	With job not work
มี	-	-	-	-	0.4	-	0.3	1.6	0.7	-	-	Available
ไม่มี	1.3	0.5	2.9	6.4	19.4	7.8	2.6	3.8	2.0	-	0.4	Not available
1-9 ชั่วโมง	0.1	-	-	0.0	2.4	0.7	0.1	0.6	0.6	-	-	1-9 hours
มี	-	-	-	-	-	-	-	-	0.1	-	-	Available
ไม่มี	0.1	-	-	0.0	2.4	0.7	0.1	0.6	0.5	-	-	Not available
10-19 ชั่วโมง	0.7	0.5	1.5	3.5	9.0	2.3	4.3	8.1	6.0	-	0.7	10-19 hours
มี	-	-	0.2	-	0.1	-	0.3	1.0	0.5	-	-	Available
ไม่มี	0.7	0.5	1.3	3.5	8.9	2.3	3.9	7.1	5.5	-	0.7	Not available
20-29 ชั่วโมง	1.9	0.6	2.2	26.0	34.6	6.8	3.8	11.5	12.1	-	-	20-29 hours
มี	-	0.6	0.1	2.6	34.6	6.8	3.8	10.4	12.0	-	-	Available
ไม่มี	1.9	0.6	2.1	23.4	24.6	5.5	2.7	9.5	2.3	-	-	Not available
30-34 ชั่วโมง	1.8	1.3	2.1	9.8	24.6	5.5	2.7	8.4	2.1	-	-	30-34 hours
มี	-	-	0.1	-	-	-	-	1.1	0.2	-	-	Available
ไม่มี	1.8	1.3	2.0	9.8	24.6	5.5	2.7	8.4	2.1	-	-	Not available
35-39 ชั่วโมง	0.9	10.6	7.7	329.2	343.4	140.9	7.5	21.6	14.3	0.2	0.7	35-39 hours
มี	-	-	-	3.4	2.0	0.6	-	0.6	0.5	-	-	Available
ไม่มี	0.9	10.6	7.7	325.8	341.4	140.2	7.5	21.0	13.7	0.2	0.7	Not available
40-49 ชั่วโมง	30.5	96.0	103.5	214.8	335.3	227.2	43.0	148.3	62.6	2.0	13.0	40-49 hours
มี	-	-	0.2	0.2	2.0	0.2	-	4.0	0.1	-	-	Available
ไม่มี	30.5	96.0	103.2	214.6	333.3	227.0	43.0	144.3	62.5	2.0	13.0	Not available
50 ชั่วโมงขึ้นไป	9.7	14.5	45.4	22.1	35.8	87.8	38.5	244.2	104.5	0.1	1.2	50 hours and over
มี	-	-	0.7	-	-	-	0.1	-	-	-	-	Available
ไม่มี	9.7	14.5	44.7	22.1	35.8	87.8	38.4	244.2	104.5	0.1	1.2	Not available

ตารางที่ 10 จำนวนผู้ปฏิบัติงานที่ จำแนกตามสถานภาพการทำงาน จำนวนชั่วโมงทำงานต่อสัปดาห์ การมีเวลาเหลือพอและต้องการทำงานเพิ่มขึ้น ทัวราชอาณาจักร

TABLE 10 EMPLOYED PERSONS BY WORK STATUS, HOURS WORKED PER WEEK, AVAILABILITY FOR ADDITIONAL WORK , WHOLE KINGDOM

ไตรมาสที่ 4/2554 : Quarter 4/2011

หน่วยเป็นพัน : In Thousands

จำนวนชั่วโมงทำงาน และ การมีเวลาเหลือพอ และต้องการทำงานเพิ่มขึ้น	สถานภาพการทำงาน Work Status							รวม	HOURS WORKED, AND AVAILABILITY FOR ADDITIONAL WORK
	นายจ้าง Employer	ลูกจ้างรัฐบาล Government Employee	ลูกจ้างเอกชน Private Employee	Own Account Worker	ช่วยธุรกิจ ครอบครัว Unpaid Family Worker	การรวมกลุ่ม Producers' Cooperatives	TOTAL		
ยอดรวม	38,870.2	3,718.2	12,849.2	12,369.9	8,904.5	40.5	40.5	TOTAL	
มี	549.7	23.5	240.0	193.8	84.5	0.1	0.1	Available	
ไม่มี	38,320.5	3,694.7	12,609.3	12,176.1	8,820.0	40.5	40.5	Not available	
มีงานประจำแต่ไม่ได้ทำงาน	780.6	48.2	305.7	387.2	11.3	0.5	0.5	With job not work	
มี	138.4	4.3	59.5	70.0	1.5	-	-	Available	
ไม่มี	642.2	45.1	246.2	317.2	9.8	0.5	0.5	Not available	
1-9 ชั่วโมง	325.7	4.1	60.4	122.0	126.0	0.5	0.5	1-9 hours	
มี	52.1	-	21.8	14.4	15.5	-	-	Available	
ไม่มี	273.5	4.1	38.6	107.6	110.5	0.5	0.5	Not available	
10-19 ชั่วโมง	1,237.0	20.8	229.4	441.3	515.6	-	-	10-19 hours	
มี	67.9	0.2	32.7	18.5	16.3	-	-	Available	
ไม่มี	1,169.2	20.6	196.7	422.7	499.3	-	-	Not available	
20-29 ชั่วโมง	2,800.1	128.4	454.2	1,189.6	979.5	1.2	1.2	20-29 hours	
มี	103.6	6.8	44.3	35.8	14.5	0.1	0.1	Available	
ไม่มี	2,696.4	121.6	409.9	1,153.8	965.1	1.1	1.1	Not available	
30-34 ชั่วโมง	1,730.9	62.7	393.4	640.5	605.6	3.2	3.2	30-34 hours	
มี	52.8	0.4	26.5	14.8	11.1	-	-	Available	
ไม่มี	1,678.1	62.7	366.8	625.8	594.4	3.2	3.2	Not available	
35-39 ชั่วโมง	4,031.0	1,684.8	346.3	1,068.6	887.9	2.2	2.2	35-39 hours	
มี	48.0	9.6	9.6	16.6	12.1	-	-	Available	
ไม่มี	3,983.1	1,675.2	336.7	1,051.9	875.8	2.2	2.2	Not available	
40-49 ชั่วโมง	15,122.7	1,413.5	6,992.4	3,493.1	2,832.1	14.1	14.1	40-49 hours	
มี	66.5	3.8	38.0	17.2	7.2	-	-	Available	
ไม่มี	15,056.3	1,409.7	6,954.4	3,475.9	2,824.8	14.1	14.1	Not available	
50 ชั่วโมงขึ้นไป	12,842.1	355.8	4,067.6	5,027.6	2,946.6	18.9	18.9	50 hours and over	
มี	20.4	0.1	7.6	6.5	6.3	-	-	Available	
ไม่มี	12,821.7	355.7	4,060.0	5,021.1	2,940.3	18.9	18.9	Not available	

ตารางที่ 10 จำนวนผู้มีงานทำ จำนวนตามสถานภาพการทำงาน จำนวนชั่วโมงทำงานต่อสัปดาห์ การมีเวลาเหลือและต้องการทำงานเพิ่มขึ้น และเพศ ทั้งราชอาณาจักร  
TABLE 10 EMPLOYED PERSONS BY WORK STATUS, HOURS WORKED PER WEEK, AVAILABILITY FOR ADDITIONAL WORK AND SEX, WHOLE KINGDOM

หน่วยเป็นพัน : In Thousands

จำนวนชั่วโมงทำงาน เพศ และ การมีเวลาเหลือ และต้องการทำงานเพิ่มขึ้น	สถานภาพการทำงาน Work Status						รวม Total	HOURS WORKED, SEX AND AVAILABILITY FOR ADDITIONAL WORK
	นายจ้าง Employer	ลูกจ้างรัฐบาล Government Employee	ลูกจ้างเอกชน Private Employee	ทำงานส่วนตัว Own Account Worker	ช่วยธุรกิจ ครอบครัว Unpaid Family Worker	การรวมกลุ่ม Members of Producers' Cooperatives		
ชาย	7,505	1,980.6	7,114.4	7,773.0	3,315.9	28.6	TOTAL (MALE)	
มี	6.3	11.2	130.1	138.6	42.7	0.1	Available	
ไม่มี	744.2	1,969.4	6,984.3	7,634.4	3,273.2	28.5	Not available	
มีงานประจำแต่ไม่ได้ทำงาน	20.9	16.5	149.1	149.1	3.8	0.5	With job not work	
มี	3.1	1.6	31.6	49.7	0.5	-	Available	
ไม่มี	17.8	15.0	117.5	199.2	3.2	0.5	Not available	
1-9 ชั่วโมง	8.8	1.1	38.1	67.8	50.6	0.5	1-9 hours	
มี	0.5	-	14.1	7.8	9.0	-	Available	
ไม่มี	8.4	1.1	23.9	60.0	41.7	0.5	Not available	
10-19 ชั่วโมง	19.6	10.7	118.2	280.4	195.1	-	10-19 hours	
มี	0.2	0.1	16.8	12.6	5.0	-	Available	
ไม่มี	19.3	10.6	101.4	267.8	190.1	-	Not available	
20-29 ชั่วโมง	32.5	64.6	263.6	762.1	343.3	0.9	20-29 hours	
มี	2.2	4.2	27.5	25.9	6.0	0.1	Available	
ไม่มี	30.3	60.4	236.1	736.3	337.3	0.8	Not available	
30-34 ชั่วโมง	18.9	31.3	220.8	411.6	218.7	1.4	30-34 hours	
มี	0.1	-	15.0	11.8	7.3	-	Available	
ไม่มี	18.8	31.3	205.8	399.8	211.4	1.4	Not available	
35-39 ชั่วโมง	29.0	857.7	157.5	672.1	330.6	0.8	35-39 hours	
มี	-	3.6	5.1	13.4	7.6	-	Available	
ไม่มี	29.0	854.1	152.3	658.7	323.0	0.8	Not available	
40-49 ชั่วโมง	292.5	747.5	3,760.5	2,184.3	1,077.3	9.7	40-49 hours	
มี	0.3	1.7	17.7	13.0	2.3	-	Available	
ไม่มี	292.2	745.9	3,742.9	2,171.3	1,075.1	9.7	Not available	
50 ชั่วโมงขึ้นไป	328.4	251.2	2,406.7	3,145.9	1,096.4	14.8	50 hours and over	
มี	-	0.1	2.4	4.5	5.1	-	Available	
ไม่มี	328.4	251.1	2,404.3	3,141.4	1,091.4	14.8	Not available	
หญิง	237.3	1,737.6	5,734.8	4,596.9	5,588.6	12.0	TOTAL (FEMALE)	
มี	1.6	12.3	109.8	55.2	41.8	-	Available	
ไม่มี	235.8	1,725.2	5,625.0	4,541.7	5,546.8	12.0	Not available	
มีงานประจำแต่ไม่ได้ทำงาน	6.8	31.6	156.6	138.4	7.5	-	With job not work	
มี	1.3	1.5	27.9	20.3	1.0	-	Available	
ไม่มี	5.5	30.1	128.7	118.1	6.6	-	Not available	
1-9 ชั่วโมง	3.9	3.0	22.3	54.2	75.4	-	1-9 hours	
มี	-	-	7.6	6.6	6.6	-	Available	
ไม่มี	3.9	3.0	14.7	47.6	68.8	-	Not available	
10-19 ชั่วโมง	10.4	10.1	111.2	160.9	320.5	-	10-19 hours	
มี	-	0.1	15.9	5.9	11.3	-	Available	
ไม่มี	10.4	10.0	95.3	155.0	309.2	-	Not available	
20-29 ชั่วโมง	14.7	63.8	190.6	427.5	636.2	0.4	20-29 hours	
มี	-	2.6	16.8	10.0	8.5	-	Available	
ไม่มี	14.7	61.2	173.8	417.6	627.7	0.4	Not available	
30-34 ชั่วโมง	6.8	31.4	172.6	229.0	386.8	1.7	30-34 hours	
มี	0.3	-	11.5	3.0	3.8	-	Available	
ไม่มี	6.5	31.4	161.1	226.0	383.1	1.7	Not available	
35-39 ชั่วโมง	12.3	827.1	188.8	396.5	557.3	1.3	35-39 hours	
มี	-	6.0	4.5	3.2	4.6	-	Available	
ไม่มี	12.3	821.1	184.3	393.3	552.8	1.3	Not available	
40-49 ชั่วโมง	85.2	665.9	3,231.8	1,308.8	1,754.7	4.5	40-49 hours	
มี	-	2.2	20.3	4.2	5.0	-	Available	
ไม่มี	85.2	663.8	3,211.5	1,304.6	1,749.8	4.5	Not available	
50 ชั่วโมงขึ้นไป	97.3	104.7	1,660.9	1,881.7	1,850.1	4.1	50 hours and over	
มี	-	-	5.2	2.0	1.2	-	Available	
ไม่มี	97.3	104.7	1,655.7	1,879.7	1,848.9	4.1	Not available	

ตารางที่ 11 จำนวนผู้จ้างทำ จำแนกตามกลุ่มอายุ จำนวนชั่วโมงทำงานต่อสัปดาห์ การมีเวลาเหลือพอและต้องการทำงานเพิ่มขึ้น ทั่วราชอาณาจักร

TABLE 11 EMPLOYED PERSONS BY AGE GROUP, HOURS WORKED PER WEEK, AVAILABILITY FOR ADDITIONAL WORK , WHOLE KINGDOM

ไตรมาสที่ 4/2554 : Quarter 4/2011

หน่วยเป็นพัน : In Thousands

จำนวนชั่วโมงทำงาน และ การมีเวลาเหลือพอ และต้องการทำงานเพิ่มขึ้น	รวม Total	กลุ่มอายุ Age Group							HOURS WORKED, AND AVAILABILITY FOR ADDITIONAL WORK	
		15-19	20-24	25-29	30-34	35-39	40-49	50-59		>= 60
ยอดรวม	38,870.2	1,202.5	3,506.8	4,514.4	4,757.0	4,977.9	9,750.4	6,975.3	3,185.9	TOTAL
มี	549.7	20.8	50.5	60.3	76.4	78.9	149.3	85.2	28.3	Available
ไม่มี	38,320.5	1,181.6	3,456.3	4,454.1	4,680.6	4,899.0	9,601.2	6,890.0	3,157.7	Not available
มีงานประจำแต่ไม่ได้ทำงาน	780.6	19.8	58.5	72.6	87.2	105.1	199.3	147.6	90.5	With job not work
มี	138.4	3.7	8.5	9.0	16.3	25.4	42.7	22.7	9.9	Available
ไม่มี	642.2	16.1	50.0	63.6	70.9	79.7	156.5	124.9	80.7	Not available
1-9 ชั่วโมง	325.7	35.6	29.6	26.4	28.9	26.8	66.5	62.3	49.5	1-9 hours
มี	52.1	2.1	10.9	3.9	7.4	0.5	14.6	11.4	1.4	Available
ไม่มี	273.5	33.6	18.7	22.5	21.4	26.4	52.0	50.9	48.1	Not available
10-19 ชั่วโมง	1,237.0	110.7	152.2	102.1	108.4	120.8	243.3	226.0	173.5	10-19 hours
มี	67.9	2.9	7.7	7.0	12.2	9.5	11.1	13.4	4.3	Available
ไม่มี	1,169.2	107.9	144.6	95.1	96.3	111.3	232.2	212.6	169.1	Not available
20-29 ชั่วโมง	2,800.1	102.1	250.5	248.4	259.2	294.0	673.3	561.8	410.7	20-29 hours
มี	103.6	3.4	7.2	10.8	13.5	20.9	29.0	11.9	7.1	Available
ไม่มี	2,696.4	98.8	243.3	237.7	245.8	273.1	644.3	549.9	403.7	Not available
30-34 ชั่วโมง	1,730.9	64.7	152.9	187.0	192.2	180.7	394.4	348.0	211.0	30-34 hours
มี	52.8	5.0	9.0	5.0	9.2	3.1	12.0	8.3	1.2	Available
ไม่มี	1,678.1	59.7	143.9	182.0	183.0	177.6	382.4	339.8	209.8	Not available
35-39 ชั่วโมง	4,031.0	70.6	286.6	501.5	464.3	427.8	1,061.0	877.1	342.2	35-39 hours
มี	48.0	0.2	2.9	12.5	5.0	5.2	14.6	5.4	2.2	Available
ไม่มี	3,983.1	70.4	283.7	489.0	459.3	422.7	1,046.4	871.8	340.0	Not available
40-49 ชั่วโมง	15,122.7	456.8	1,537.0	2,021.4	2,070.0	2,019.5	3,669.2	2,404.2	944.6	40-49 hours
มี	66.5	3.3	1.4	6.7	9.6	12.0	21.5	10.9	1.2	Available
ไม่มี	15,056.3	453.6	1,535.7	2,014.8	2,060.4	2,007.5	3,647.7	2,393.3	943.4	Not available
50 ชั่วโมงขึ้นไป	12,842.1	342.1	1,039.4	1,355.0	1,546.8	1,803.2	3,443.5	2,348.2	963.9	50 hours and over
มี	20.4	0.4	3.0	5.5	3.2	2.3	3.9	1.2	1.0	Available
ไม่มี	12,821.7	341.7	1,036.4	1,349.5	1,543.6	1,800.9	3,439.6	2,347.0	962.9	Not available

ตารางที่ 11 จำนวนผู้มีงานทำ จำนวนตามกลุ่มอายุ จำนวนชั่วโมงทำงานต่อสัปดาห์ การมีเวลาเหลือพอและต้องการทำงานเพิ่มขึ้น และเพศ ทั้งราชอาณาจักร  
TABLE 11 EMPLOYED PERSONS BY AGE GROUP, HOURS WORKED PER WEEK, AVAILABILITY FOR ADDITIONAL WORK AND SEX, WHOLE KINGDOM

ไตรมาสที่ 4/2554 : Quarter 4/2011

หน่วยเป็นพัน : In Thousands

จำนวนชั่วโมงทำงาน เพศ และ การมีเวลาเหลือพอ และต้องการทำงานเพิ่มขึ้น	รวม Total	กลุ่มอายุ Age Group						HOURS WORKED, SEX AND AVAILABILITY FOR ADDITIONAL WORK		
		15-19	20-24	25-29	30-34	35-39	40-49		50-59	>= 60
<b>ชาย</b>	20,963.0	791.8	2,026.4	2,461.1	2,541.6	2,572.5	5,019.1	3,729.7	1,820.9	TOTAL(MALE)
มี	329.0	11.8	29.2	37.9	49.6	42.3	86.4	52.4	19.5	Available
ไม่มี	20,634.0	780.0	1,997.2	2,423.2	2,492.0	2,530.2	4,932.7	3,677.3	1,801.4	Not available
มีงานประจำแต่ไม่ได้ทำงาน	439.7	11.5	29.3	36.3	39.9	57.7	113.5	86.7	64.8	With job not work
มี	86.4	1.4	4.2	6.6	10.0	14.3	28.2	14.6	7.2	Available
ไม่มี	353.2	10.1	25.0	29.8	30.0	43.4	85.3	72.1	57.7	Not available
1-9 ชั่วโมง	166.9	24.2	16.2	21.3	12.6	15.6	29.4	24.3	23.2	1-9 hours
มี	31.3	1.6	6.1	2.7	5.5	0.1	7.5	6.9	1.0	Available
ไม่มี	135.6	22.7	10.1	18.6	7.1	15.5	21.9	17.4	22.2	Not available
10-19 ชั่วโมง	624.0	63.3	97.4	53.7	63.7	63.2	96.5	99.6	86.7	10-19 hours
มี	34.7	1.5	3.7	3.4	8.6	3.6	5.3	6.0	2.6	Available
ไม่มี	589.3	61.8	93.7	50.3	55.1	59.6	91.2	93.6	84.1	Not available
20-29 ชั่วโมง	1,466.9	69.8	158.4	143.0	148.0	142.5	310.3	272.7	222.2	20-29 hours
มี	65.8	1.7	5.3	6.6	8.9	11.1	18.0	9.6	4.5	Available
ไม่มี	1,401.2	68.2	153.1	136.4	139.0	131.4	292.3	263.1	217.7	Not available
30-34 ชั่วโมง	902.6	41.4	96.9	100.5	103.9	86.5	189.6	171.3	112.5	30-34 hours
มี	34.2	4.0	6.7	5.0	6.3	0.4	5.6	5.2	1.0	Available
ไม่มี	868.4	37.4	90.2	95.5	97.6	86.1	184.0	166.1	111.5	Not available
35-39 ชั่วโมง	2,047.7	29.7	135.7	232.6	223.7	207.9	543.5	469.2	190.0	35-39 hours
มี	29.7	0.1	2.2	7.2	2.8	4.0	7.7	3.9	1.8	Available
ไม่มี	2,018.0	45.0	133.5	225.4	220.9	203.9	535.8	465.3	188.2	Not available
40-49 ชั่วโมง	8,071.8	313.0	866.4	1,068.9	1,084.9	1,008.7	1,883.9	1,288.8	557.1	40-49 hours
มี	34.8	1.1	0.7	3.5	4.8	6.7	11.4	5.3	1.2	Available
ไม่มี	8,037.0	311.9	865.7	1,065.4	1,080.1	1,002.0	1,872.5	1,283.5	555.9	Not available
50 ชั่วโมงขึ้นไป	7,243.3	223.5	626.1	804.6	864.9	990.3	1,852.4	1,317.1	564.4	50 hours and over
มี	12.0	0.4	0.2	2.9	2.7	2.0	2.8	0.8	0.2	Available
ไม่มี	7,231.3	223.1	625.9	801.7	862.2	988.3	1,849.6	1,316.3	564.2	Not available
<b>หญิง</b>	17,907.2	410.7	1,480.4	2,053.4	2,215.4	2,405.4	4,731.4	3,245.6	1,365.1	TOTAL(FEMALE)
มี	220.7	9.1	21.3	22.4	26.8	36.6	62.9	32.8	8.8	Available
ไม่มี	17,686.5	401.6	1,459.0	2,031.0	2,188.6	2,368.8	4,668.5	3,212.8	1,356.3	Not available
มีงานประจำแต่ไม่ได้ทำงาน	340.9	8.3	29.3	36.3	47.3	47.4	85.8	60.9	25.7	With job not work
มี	51.9	2.3	4.3	2.5	6.3	11.2	14.6	8.1	2.7	Available
ไม่มี	289.0	6.0	25.0	33.8	40.9	36.3	71.2	52.8	23.0	Not available
1-9 ชั่วโมง	158.8	11.4	13.5	5.1	16.2	11.2	37.1	37.9	26.4	1-9 hours
มี	20.8	0.5	4.8	1.2	2.0	0.4	7.0	4.5	0.4	Available
ไม่มี	138.0	10.9	8.6	3.8	14.3	10.9	30.1	33.4	26.0	Not available
10-19 ชั่วโมง	613.0	47.5	54.8	48.4	44.7	57.6	146.8	126.4	86.8	10-19 hours
มี	33.2	1.4	4.0	3.6	3.6	5.8	5.8	7.4	1.7	Available
ไม่มี	579.9	46.1	50.9	44.8	41.2	51.7	141.0	119.1	85.1	Not available
20-29 ชั่วโมง	1,333.2	32.3	92.1	105.4	111.3	151.5	363.1	289.1	188.5	20-29 hours
มี	37.9	1.7	1.9	4.2	4.5	9.8	11.1	2.3	2.5	Available
ไม่มี	1,295.3	30.6	90.2	101.2	106.7	141.7	352.0	286.9	186.0	Not available
30-34 ชั่วโมง	828.3	23.4	56.0	86.5	88.3	94.2	204.8	176.7	98.5	30-34 hours
มี	18.6	1.0	2.3	-	2.9	2.7	6.4	3.0	0.3	Available
ไม่มี	809.7	22.4	53.7	86.5	85.4	91.5	198.4	173.7	98.2	Not available
35-39 ชั่วโมง	1,983.4	25.5	150.9	268.8	240.6	219.9	517.5	408.0	152.2	35-39 hours
มี	18.2	0.1	0.7	5.3	2.2	1.1	6.9	1.5	0.4	Available
ไม่มี	1,965.1	25.4	150.1	263.6	238.4	218.8	510.5	406.5	151.8	Not available
40-49 ชั่วโมง	7,050.9	143.8	670.6	952.5	985.0	1,010.8	1,785.3	1,115.4	387.5	40-49 hours
มี	31.7	2.1	0.6	3.2	4.8	5.3	10.1	5.6	-	Available
ไม่มี	7,019.3	141.7	670.0	949.4	980.2	1,005.5	1,775.2	1,109.7	387.5	Not available
50 ชั่วโมงขึ้นไป	5,598.8	118.6	413.3	550.4	681.9	812.9	1,591.1	1,031.1	399.5	50 hours and over
มี	8.4	-	2.7	2.6	0.5	0.3	1.1	0.4	0.8	Available
ไม่มี	5,590.4	118.6	410.5	547.8	681.4	812.6	1,590.0	1,030.7	398.7	Not available

ตารางที่ 12 จำนวนผู้ว่างงาน ที่หางานทำ จำนวนตามระยะเวลาที่หางานทำ ระดับการศึกษาที่สำเร็จ ทหารชายกองกำลัง

TABLE 12 UNEMPLOYED PERSONS, SEEKING JOB BY DURATION OF SEEKING JOB, LEVEL OF EDUCATIONAL ATTAINMENT, WHOLE KINGDOM

ไตรมาสที่ 4/2554 : Quarter 4/2011

หน่วยเป็นคน : Person

ระดับการศึกษาที่สำเร็จ	ระยะเวลาที่หางานทำ										LEVEL OF EDUCATIONAL ATTAINMENT
	< 1 เดือน	1 - 2.9 เดือน	3 - 5.9 เดือน	6 - 8.9 เดือน	9 - 11.9 เดือน	>=12 เดือน	ไม่ทราบ	Total	TOTAL		
	Month	Months	Months	Months	Months	Months	Unknown		Months	Months	
ยอดรวม	15,256	10,673	4,396	1,899	97	7,282	-				
ไม่มีการศึกษา	1,183	-	-	-	-	-	-				No education
ต่ำกว่าประถมศึกษา	924	740	-	-	-	-	-				Less than Elementary
ประถมศึกษา	1,439	3,082	134	237	-	-	-				Elementary
มัธยมศึกษาตอนต้น	3,103	4,285	1,159	-	-	302	-				Lower Secondary
มัธยมศึกษาตอนปลาย	3,727	1,356	457	-	97	826	-				Upper Secondary Level
สายสามัญ	3,285	759	256	-	97	826	-				General/Academic
สายอาชีพศึกษา	386	597	202	-	-	-	-				Vocational
สายวิชาการศึกษา	57	-	-	-	-	-	-				Teacher Training
อุดมศึกษา	4,880	1,211	2,646	1,662	-	6,154	-				Higher Level
สายวิชาการ	3,054	1,086	1,484	1,285	-	6,065	-				Academic
สายอาชีพ	1,826	-	950	377	-	89	-				Higher Technical Education
สายวิชาการศึกษา	-	124	211	-	-	-	-				Teacher Training
อื่น ๆ <sup>1/</sup>	-	-	-	-	-	-	-				Others
ไม่ทราบ	-	-	-	-	-	-	-				Unknown

1/ รวมอาชีพระยะสั้น Including Short Course Vocational



ตารางที่ 12 จำนวนผู้ว่างงาน ที่ทำงานทำ จำแนกตามระยะเวลาที่ทำงานทำ ระดับการศึกษาที่สำเร็จ และเพศ ทัวราชอาณาจักร

TABLE 12 UNEMPLOYED PERSONS, SEEKING JOP BY DURATION OF SEEKING JOP, LEVEL OF EDUCATIONAL ATTAINMENT AND SEX, WHOLE KINGDOM

ไตรมาสที่ 4/2554 : Quarter 4/2011

หน่วยเป็นคน : Person

ระดับการศึกษาที่สำเร็จ	รวม	ระยะเวลาที่ทำงานทำ							LEVEL OF EDUCATIONAL ATTAINMENT
		< 1 เดือน	1 - 2.9 เดือน	3 - 5.9 เดือน	6 - 8.9 เดือน	9 - 11.9 เดือน	>=12 เดือน	ไม่ทราบ	
Total	Month	Months	Months	Months	Months	Months	Months	Unknown	
<b>ชาย</b>	17,537	10,334	3,459	2,106	720	97	820	-	MALE
ไม่มีการศึกษา	-	-	-	-	-	-	-	-	No education
ต่ำกว่าประถมศึกษา	317	317	-	-	-	-	-	-	Less than Elementary
ประถมศึกษา	2,216	1,439	729	48	-	-	-	-	Elementary
มัธยมศึกษาตอนต้น	5,770	2,519	2,730	219	-	-	302	-	Lower Secondary
มัธยมศึกษาตอนปลาย	3,011	2,610	-	304	-	97	-	-	Upper Secondary Level
สายสามัญ	2,459	2,260	-	103	-	97	-	-	General/Academic
สายอาชีพศึกษา	495	293	-	202	-	-	-	-	Vocational
สายวิชาการศึกษา	57	57	-	-	-	-	-	-	Teacher Training
<b>อุดมศึกษา</b>	6,223	3,450	-	1,555	720	-	518	-	Higher Level
สายวิชาการ	3,246	1,890	-	585	343	-	429	-	Academic
สายวิชาชีพ	2,977	1,560	-	950	377	-	89	-	Higher Technical Education
สายวิชาการศึกษา	-	-	-	-	-	-	-	-	Teacher Training
อื่นๆ 1/	-	-	-	-	-	-	-	-	Others <sup>1/</sup>
ไม่ทราบ	-	-	-	-	-	-	-	-	Unknown
<b>หญิง</b>	22,067	4,922	7,214	2,290	1,179	-	6,462	-	FEMALE
ไม่มีการศึกษา	1,183	1,183	-	-	-	-	-	-	No education
ต่ำกว่าประถมศึกษา	1,346	607	740	-	-	-	-	-	Less than Elementary
ประถมศึกษา	2,676	-	2,353	86	237	-	-	-	Elementary
มัธยมศึกษาตอนต้น	3,079	584	1,555	940	-	-	-	-	Lower Secondary
มัธยมศึกษาตอนปลาย	3,453	1,118	1,356	153	-	-	826	-	Upper Secondary Level
สายสามัญ	2,763	1,025	759	153	-	-	826	-	General/Academic
สายอาชีพศึกษา	690	93	597	-	-	-	-	-	Vocational
สายวิชาการศึกษา	-	-	-	-	-	-	-	-	Teacher Training
<b>อุดมศึกษา</b>	10,330	1,430	1,211	1,111	942	-	5,636	-	Higher Level
สายวิชาการ	9,728	1,164	1,086	900	942	-	5,636	-	Academic
สายวิชาชีพ	266	266	-	-	-	-	-	-	Higher Technical Education
สายวิชาการศึกษา	336	-	124	211	-	-	-	-	Teacher Training
อื่นๆ 1/	-	-	-	-	-	-	-	-	Others <sup>1/</sup>
ไม่ทราบ	-	-	-	-	-	-	-	-	Unknown

1/ รวมอาชีพระยะสั้น Including Short Course Vocational

ตารางที่ 13 จำนวนผู้ว่างงานที่เคยทำงานมาก่อน จำแนกตามอาชีพที่ทำครั้งสุดท้าย อุตสาหกรรมที่ทำครั้งสุดท้าย ราชอาณาจักร  
TABLE 13 UNEMPLOYED PERSONS, EVER WORKED BY LAST OCCUPATION, LAST INDUSTRY , WHOLE KINGDOM

ไตรมาสที่ 4/2554 : Quarter 4/2011

หน่วยเป็นคน : person

อาชีพที่ทำครั้งสุดท้าย	อุตสาหกรรมที่ทำครั้งสุดท้าย										LAST OCCUPATION
	รวม เกษตรกรรม การป่าไม้ และการประมง Agriculture	การทำเหมืองแร่ และเหมืองหิน Mining	การผลิตไฟฟ้า ก๊าซ ไอน้ำระบบปรับ น้ำเสียและประปา อากาศ Electricity	การก่อสร้าง Water supply Construction	การขนส่ง การขนส่ง การขายปลีก การซ่อมยานยนต์ whole sale&retail	ที่พักแรมและ สถานที่เก็บสินค้า บริการด้านอาหาร Accommodation and food service	ข้อมูลข่าวสาร และการสื่อสาร Information communication	การเงินและ การประกันภัย Financial inter-mediation	รวม	รวม	
ยอดรวม	174,341	37,857	519	30,060	21,566	5,272	6,853	2,001	2,533	TOTAL	
1. ผู้ปฏิบัติงานขาย และผู้จัดการ	442	-	-	-	53	-	294	-	-	1. Legislators, senior officials and managers	
2. ผู้ประกอบวิชาชีพด้านต่าง ๆ	4,274	-	110	-	75	-	310	-	-	2. Professionals	
3. ผู้ประกอบวิชาชีพด้านเทคนิคสาขาต่าง ๆ และอาชีพที่เกี่ยวข้อง	10,799	-	562	2,459	-	-	-	1,290	131	3. Technicians and associate professionals	
4. เสมียน	12,149	-	2,607	549	374	962	265	-	14	4. Clerks	
5. พนักงานบริการและพนักงานในร้านค้า และตลาด	26,561	-	829	557	12,487	154	4,938	-	2,388	5. Service workers and shop and market sales workers	
6. ผู้ปฏิบัติงานที่มีฝีมือในด้านการเกษตร และการประมง	18,202	-	-	-	-	-	-	-	-	6. Skilled agricultural and fishery workers	
7. ผู้ปฏิบัติงานด้านความสามารถทางฝีมือ และธุรกิจการค้าที่เกี่ยวข้อง	25,559	-	463	11,897	2,702	216	313	391	-	7. Craft and related trades workers	
8. ผู้ปฏิบัติการโรงงานและเครื่องจักร และผู้ปฏิบัติงานด้านการประกอบ	25,132	130	-	1,553	1,139	2,353	-	-	-	8. Plant and machine operators and assemblers	
9. อาชีพขั้นพื้นฐานต่างๆ ในด้านการขาย และการให้บริการ	51,223	19,525	56	13,045	4,736	1,587	734	320	-	9. Elementary occupations	
10. คนงานซึ่งไม่ได้จำแนกไปในหมวดอื่น	-	-	-	-	-	-	-	-	-	10. Workers not classifiable by occupation	

ตารางที่ 13 จำนวนผู้ว่างงาน ที่เคยทำงานมาก่อน จำนวนตามอาชีพที่ทำครั้งสุดท้าย อุตสาหกรรมที่ทำครั้งสุดท้าย ที่ราชอาณาจักร (ต่อ)  
TABLE 13 UNEMPLOYED PERSONS, EVER WORKED BY LAST OCCUPATION, LAST INDUSTRY, WHOLE KINGDOM (Contd.)

ไตรมาสที่ 4/2554 : Quarter 4/2011

หน่วยเป็นคน : person

อาชีพที่ทำครั้งสุดท้าย	อุตสาหกรรมที่ทำครั้งสุดท้าย (ต่อ) Last Industry (Contd.)										LAST OCCUPATION			
	กิจกรรมทางวิชาชีพ Professional/scientific activities	วิชาชีพและเทคนิค technical activities	Real estate activities	อสังหาริมทรัพย์ Real estate activities	วิทย์และเทคโนโลยี Professional/scientific activities	และป้องกันประเทศ Administrative support service activities	การบริการราชการ Public admin- istration	ป้องกันประเทศ Public admin- istration	การศึกษา Education	งานสังคมสงเคราะห์ Health and social work		งานบันเทิงและนันทนาการ Art Other service entertainment	ส่วนบุคคล Activities of household	กิจกรรมของ องค์กร Extra- territorial
<b>ยอดรวม</b>	-	2,693	-	8,291	7,961	1,574	150	1,076	6,537	167	-	-	-	TOTAL
1. ผู้ปฏิบัติกฎหมาย และผู้จัดการ ข้าราชการระดับอาวุโส	-	-	-	-	96	-	-	-	-	-	-	-	-	1. Legislators, senior officials and managers
2. ผู้ประกอบวิชาชีพด้านต่าง ๆ	-	60	-	-	1,821	1,479	-	419	-	-	-	-	-	2. Professionals
3. ผู้ประกอบวิชาชีพด้านเทคนิคสาขาต่าง ๆ และอาชีพที่เกี่ยวข้อง	-	917	-	4,905	448	-	89	-	-	-	-	-	-	3. Technicians and associate professionals
4. เสริม	-	427	-	861	4,585	96	61	657	691	-	-	-	-	4. Clerks
5. พนักงานบริการและพนักงานในร้านค้า และตลาด	-	-	-	1,931	302	-	-	-	2,906	68	-	-	-	5. Service workers and shop and market sales workers
6. ผู้ปฏิบัติงานที่มีฝีมือในด้านการเกษตร และการประมง	-	-	-	-	-	-	-	-	-	-	-	-	-	6. Skilled agricultural and fishery workers
7. ผู้ปฏิบัติงานด้านความสามารถทางฝีมือ และธุรกิจการค้าที่เกี่ยวข้อง	-	1,290	-	-	85	-	-	-	2,626	-	-	-	-	7. Craft and related trades workers
8. ผู้ปฏิบัติการโรงงานและเครื่องจักร และผู้ปฏิบัติงานด้านการประกอบ	-	-	-	307	-	-	-	-	-	-	-	-	-	8. Plant and machine operators and assemblers
9. อาชีพขั้นพื้นฐานต่างๆ ในด้านการขาย และการให้บริการ	-	-	-	287	626	-	-	-	314	98	-	-	-	9. Elementary occupations
10. คนงานซึ่งไม่ได้จำแนกไปในหมวดอื่น	-	-	-	-	-	-	-	-	-	-	-	-	-	10. Workers not classifiable by occupation



ตารางที่ 13 จำนวนผู้ว่างงาน ที่เคยทำงานมาก่อน จำนวนคนอาชีพที่ทำครั้งสุดท้าย อุตสาหกรรมที่ทำครั้งสุดท้าย และเพศ ทั่วราชอาณาจักร (ต่อ)  
TABLE 13 UNEMPLOYED PERSONS, EVER WORKED BY LAST OCCUPATION, LAST INDUSTRY AND SEX , WHOLE KINGDOM (Contd.)

อาชีพที่ทำครั้งสุดท้าย Last occupation	อุตสาหกรรมที่ทำครั้งสุดท้าย (ต่อ) Last Industry (Contd.)										LAST OCCUPATION
	กิจกรรมทางวิชาชีพ และเทคนิค Professional/Scientific activities	กิจกรรมทางวิทยาศาสตร์ และเทคนิค Professional/Scientific activities	การบริหารราชการ และป้องกันประเทศ Public admin- istrative service activities	การศึกษา Education	งานสิ่งสมเสงเคราะห์ Health and social work	ความบันเทิง และนันทนาการ Art, Other service entertainment	บริการด้านอื่นๆ Activities of household	กิจกรรมของ องค์กร Extra- territorial	ไม่ทราบ Unknown		
ชาย Male	1,624	7,450	2,948	138	-	974	5,533	-	-	-	MALE
1. ผู้บัญญัติกฎหมาย และผู้จัดการ Chartered accountants and managers	-	-	96	-	-	-	-	-	-	-	1. Legislators, senior officials and managers
2. ผู้ประกอบวิชาชีพด้านต่างๆ Various professions	-	-	1,357	138	-	317	-	-	-	-	2. Professionals
3. ผู้ประกอบวิชาชีพด้านเทคนิคสาขาต่างๆ และอาชีพที่เกี่ยวข้อง Technical professions and related trades workers	334	4,905	91	-	-	-	-	-	-	-	3. Technicians and associate professionals
4. เสมียน Clerks	-	50	921	-	-	657	-	-	-	-	4. Clerks
5. พนักงานบริการและพนักงานในร้านค้า และตลาด Sales workers and shop and market workers	-	1,902	302	-	-	2,906	-	-	-	-	5. Service workers and shop and market sales workers
6. ผู้ปฏิบัติงานที่มีฝีมือในด้านการเกษตร และการประมง Skilled agricultural and fishery workers	-	-	-	-	-	-	-	-	-	-	6. Skilled agricultural and fishery workers
7. ผู้ปฏิบัติงานด้านความเสมอภาคทางฝีมือ และธุรกิจการค้าที่เกี่ยวข้อง Craft and related trades workers	1,290	-	85	-	-	2,626	-	-	-	-	7. Craft and related trades workers
8. ผู้ปฏิบัติงานโรงงานและเครื่องจักร และผู้ปฏิบัติงานด้านการประกอบ และชิ้นส่วนต่างๆ ในด้านการขาย และการให้บริการ Plant and machine operators and assemblers and elementary occupations	-	307	-	-	-	-	-	-	-	-	8. Plant and machine operators and assemblers
9. อาชีพขั้นพื้นฐานต่างๆ ในด้านการขาย และการให้บริการ Elementary occupations	-	287	97	-	-	-	-	-	-	-	9. Elementary occupations
10. คนงานซึ่งมิได้จำแนกไว้ในหมวดอื่น Workers not classifiable by occupation	-	-	-	-	-	-	-	-	-	-	10. Workers not classifiable by occupation
หญิง Female	1,070	841	5,014	1,436	150	102	1,005	167	-	-	FEMALE
1. ผู้บัญญัติกฎหมาย และผู้จัดการ Chartered accountants and managers	-	-	-	-	-	-	-	-	-	-	1. Legislators, senior officials and managers
2. ผู้ประกอบวิชาชีพด้านต่างๆ Various professions	60	-	464	1,340	-	102	-	-	-	-	2. Professionals
3. ผู้ประกอบวิชาชีพด้านเทคนิคสาขาต่างๆ และอาชีพที่เกี่ยวข้อง Technical professions and related trades workers	583	-	357	-	89	-	-	-	-	-	3. Technicians and associate professionals
4. เสมียน Clerks	427	811	3,664	96	61	691	-	-	-	-	4. Clerks
5. พนักงานบริการและพนักงานในร้านค้า และตลาด Sales workers and shop and market workers	-	30	-	-	-	-	-	68	-	-	5. Service workers and shop and market sales workers
6. ผู้ปฏิบัติงานที่มีฝีมือในด้านการเกษตร และการประมง Skilled agricultural and fishery workers	-	-	-	-	-	-	-	-	-	-	6. Skilled agricultural and fishery workers
7. ผู้ปฏิบัติงานด้านความเสมอภาคทางฝีมือ และธุรกิจการค้าที่เกี่ยวข้อง Craft and related trades workers	-	-	-	-	-	-	-	-	-	-	7. Craft and related trades workers
8. ผู้ปฏิบัติงานโรงงานและเครื่องจักร และผู้ปฏิบัติงานด้านการประกอบ และชิ้นส่วนต่างๆ ในด้านการขาย และการให้บริการ Plant and machine operators and assemblers and elementary occupations	-	-	-	-	-	-	-	-	-	-	8. Plant and machine operators and assemblers
9. อาชีพขั้นพื้นฐานต่างๆ ในด้านการขาย และการให้บริการ Elementary occupations	-	-	529	-	-	-	314	98	-	-	9. Elementary occupations
10. คนงานซึ่งมิได้จำแนกไว้ในหมวดอื่น Workers not classifiable by occupation	-	-	-	-	-	-	-	-	-	-	10. Workers not classifiable by occupation

ตารางที่ 14 จำนวนลูกจ้าง จำแนกตามค่าจ้างเฉลี่ย ผลประโยชน์อื่นๆ ที่ได้รับ อุตสาหกรรม ที่ราชอาณาจักร

TABLE 14 EMPLOYEE BY AVERAGE WAGE, FRINGE BENEFIT, INDUSTRY, WHOLE KINGDOM

ไตรมาสที่ 4/2554 : Quarter 4/2011

หน่วยเป็นพัน : In Thousands

อุตสาหกรรม	จำนวนลูกจ้าง Total Employee	ค่าจ้างเฉลี่ย Average Wage	ลูกจ้างที่ได้รับผลประโยชน์อื่นๆ					Employee Receive Fringe Benefit				INDUSTRY	
			ได้รับเป็นเงิน In Cash					ได้รับเป็นสิ่งของ In Kind					
			โบนัส Bonus	ค่าล่วงเวลา Overtime	เงินอื่นๆ Other Income	อาหาร Food	เครื่องแต่งกาย Clothes	ที่อยู่อาศัย Housing	อื่นๆ Others				
<b>ยอดรวม</b>	16,473.1	10,425.8	1,544.9	2,471.4	1,144.3	90.4	755.7	478.9	TOTAL				
1 เกษตรกรรม การป่าไม้ และการประมง	2,060.2	4,593.6	7.2	9.3	34.0	145.3	4.6	103.0	28.7	1. Agriculture, forestry and fishing			
2. การทำเหมืองแร่ และเหมืองหิน	35.1	12,254.6	0.8	3.4	2.1	1.8	-	2.7	0.2	2. Mining and quarrying			
3. การผลิต	4,011.7	8,649.4	25.7	1,064.1	690.7	367.0	39.4	118.3	338.4	3. Manufacturing			
4. ไฟฟ้า ก๊าซ ไอน้ำ และระบบปรับอากาศ	106.4	22,744.8	2.2	7.1	25.5	0.3	0.2	2.0	0.9	4. Electricity, gas, steam and air conditioning supply			
5. การจัดหา น้ำ การจัดการ และการบำบัดน้ำเสีย ของเสีย และสิ่งปฏิกูล	53.2	16,293.7	0.1	4.4	11.4	0.8	-	8.2	1.4	5. Water supply; sewerage, waste management and remediation activities			
6. การก่อสร้าง	1,631.4	6,706.3	2.0	42.6	18.7	28.0	0.4	56.1	59.3	6. Construction			
7. การขนส่ง และการขายปลีก การซ่อมยานยนต์	2,134.4	8,691.8	14.8	69.7	239.9	117.4	15.5	72.0	13.2	7. Wholesale and retail trade; repair of motor vehicles and motorcycles			
8. การขนส่ง และสถานที่เก็บสินค้า	421.2	13,565.6	0.2	40.1	70.3	12.8	2.3	19.4	2.5	8. Transportation and storage			
9. ที่พักแรมและบริการด้านอาหาร	759.1	7,897.4	1.5	20.3	183.7	329.7	11.1	80.2	6.8	9. Accommodation and food service activities			
10. ข้อมูลข่าวสารและการสื่อสาร	141.9	22,579.7	0.9	10.2	11.7	0.4	0.6	2.2	0.7	10. Information and communication			
11. กิจกรรมทางการเงินและการประกันภัย	373.3	22,588.2	7.0	9.2	46.3	0.4	1.1	7.0	2.2	11. Financial and insurance activities			
12. กิจกรรมอสังหาริมทรัพย์	68.3	12,944.4	-	1.5	4.0	1.4	-	2.3	0.8	12. Real estate activities			
13. กิจกรรมทางวิชาชีพ วิทยาศาสตร์ และเทคนิค	176.0	21,099.7	0.5	10.5	7.2	6.1	-	3.0	1.4	13. Professional, scientific and technical activities			
14. กิจกรรมการบริหารและการบริการสนับสนุน	298.2	9,557.6	0.8	17.6	26.8	6.4	0.5	4.9	2.1	14. Administrative and support service activities			
15. การบริหารราชการ การป้องกันประเทศ การประกันสังคม	1,698.1	14,454.4	18.0	36.2	415.0	7.5	3.7	104.2	4.7	15. Public administration and defence; compulsory social security			
16. การศึกษา	1,294.3	19,748.0	4.2	27.8	502.5	14.2	1.2	41.6	6.8	16. Education			
17. กิจกรรมด้านสุขภาพและงานสังคมสงเคราะห์	621.6	14,824.6	5.2	163.3	128.0	11.4	0.6	44.7	2.0	17. Human health and social work activities			
18. ศิลปะ ความบันเทิง และนันทนาการ	119.4	7,946.5	1.0	1.7	25.7	9.8	2.6	8.3	1.7	18. Arts, entertainment and recreation			
19. กิจกรรมบริการด้านอื่น ๆ	202.5	7,186.7	1.2	3.3	16.6	9.9	1.1	11.1	0.9	19. Other service activities			
20. กิจกรรมการจ้างงานในครัวเรือนส่วนบุคคล การผลิตสินค้าและบริการที่ขึ้นเองเพื่อใช้ในครัวเรือน	239.4	5,966.0	1.7	1.5	7.5	73.9	4.6	64.5	4.3	20. Activities of households as employers; undifferentiated goods and services-producing activities of households for own use			
21. กิจกรรมขององค์กรระหว่างประเทศ	2.2	18,929.3	-	-	0.1	0.1	-	-	-	21. Activities of extraterritorial organizations and bodies			
22. ไม่ทราบ	25.5	15,347.8	0.1	1.2	3.7	-	0.8	0.2	-	22. Unknown			

ตารางที่ 14 จำนวนลูกจ้าง จำแนกตามค่าจ้างเฉลี่ย ผลประโยชน์อื่นๆ ที่ได้รับ อุตสาหกรรม และเพศ ทั้งราชอาณาจักร  
TABLE 14 EMPLOYEE BY AVERAGE WAGE, FRINGE BENEFIT, INDUSTRY AND SEX, WHOLE KINGDOM

หน่วยเป็นพัน : In Thousands

ไตรมาสที่ 4/2554 : Quarter 4/2011

อุตสาหกรรม Industry	จำนวนลูกจ้าง Total Employee	ได้รับเป็นเงิน In Cash			ได้รับเป็นสิ่งของ In Kind			อุตสาหกรรม Industry
		โบนัส Bonus	ค่าล่วงเวลา Overtime	เงินอื่นๆ Other Income	เครื่องแต่งกาย Clothes	ที่อยู่อาศัย Housing	อื่นๆ Others	
<b>ชาย</b>								<b>MALE</b>
ค่าจ้างเฉลี่ย Average Wage		47.7	775.8	1,302.0	543.3	494.1	239.0	
1 เกษตรกรรม การปศุสัตว์ และการประมง	9,044.6	10,473.1						20.6 1. Agriculture, forestry and fishing
2. การทำเหมืองแร่ และเหมืองหิน	1,191.3	4,865.3	7.8	23.9	97.2	71.3		0.2 2. Mining and quarrying
3. การผลิต	2,046.8	12,327.8	0.1	3.1	2.1	1.8		148.0 3. Manufacturing
4. ไฟฟ้า ก๊าซ ไอน้ำ และระบบปรับอากาศ	83.3	9,456.3	14.3	529.6	366.9	76.2		0.8 4. Electricity, gas, steam and air conditioning supply
5. การจัดการและการบำบัดน้ำเสีย ของเสีย และสิ่งปฏิกูล	40.8	23,159.5	2.0	6.5	17.7	2.0		1.1 5. Water supply; sewerage, waste management and remediation activities
6. การก่อสร้าง	1,356.2	18,430.5	-	2.6	8.9	7.2		42.8 6. Construction
7. การขายส่ง และการขายปลีก การซ่อมยานยนต์	1,199.4	6,797.3	1.9	36.2	15.9	26.8		10.4 7. Wholesale and retail trade; repair of motor vehicles and motorcycles
8. การขนส่ง และสถานที่เก็บสินค้า	336.6	8,486.9	9.6	41.6	129.9	6.1		2.3 8. Transportation and storage
9. ที่พักแรมและบริการด้านอาหาร	268.5	13,166.8	0.2	31.5	58.9	10.2		2.4 9. Accommodation and food service activities
10. ข้อมูลข่าวสารและการสื่อสาร	84.1	9,055.1	0.3	7.5	83.0	17.1		0.3 10. Information and communication
11. กิจกรรมทางการเงินและการประกันภัย	164.8	23,720.2	0.8	6.3	6.3	0.4		1.3 11. Financial and insurance activities
12. กิจกรรมอสังหาริมทรัพย์	32.6	26,533.5	3.4	3.9	24.4	0.6		- 12. Real estate activities
13. กิจกรรมทางวิชาชีพ วิทยาศาสตร์ และเทคนิค	75.5	16,653.2	-	1.3	0.6	1.5		- 13. Professional, scientific and technical activities
14. กิจกรรมการบริหารและการสนับสนุน	171.2	22,502.5	0.5	5.8	3.4	2.8		0.1 14. Administrative and support service activities
15. การบริหารราชการ การป้องกันประเทศ การประกันสังคม	1,090.4	9,647.0	11.9	24.9	291.4	3.7		2.6 15. Public administration and defence; compulsory social security
16. การศึกษา	501.2	14,061.6	8.8	2.9	3.4	23.9		4.4 16. Education
17. กิจกรรมด้านสุขภาพและงานสังคมสงเคราะห์	167.8	21,304.6	1.3	13.7	205.5	3.4		0.3 17. Human health and social work activities
18. ศิลปะ ความบันเทิง และนันทนาการ	58.5	14,867.0	1.8	38.3	30.1	1.1		0.9 18. Arts, entertainment and recreation
19. กิจกรรมบริการด้านอื่น ๆ	94.6	7,245.9	0.2	1.3	10.0	6.0		0.5 19. Other service activities
20. กิจกรรมการจ้างงานในครัวเรือนส่วนบุคคล การผลิตสินค้าและบริการที่ใช้เครื่องมือใช้เครื่องเรือน	41.5	6,881.6	0.8	1.8	5.9	3.3		- 20. Activities of households as employers; undifferentiated goods and services-producing activities of households for own use
21. กิจกรรมขององค์กรระหว่างประเทศ	0.3	6,094.2	0.1	-	1.1	5.4		- 21. Activities of extraterritorial organizations and bodies
22. ไม่ทราบ	11.7	14,264.9	-	0.5	2.2	-		- 22. Unknown
		16,479.4	-					
<b>หญิง</b>								<b>FEMALE</b>
ค่าจ้างเฉลี่ย Average Wage		47.3	769.1	1,169.3	601.1	44.6	239.9	
1 เกษตรกรรม การปศุสัตว์ และการประมง	7,428.5	10,368.4						8.1 1. Agriculture, forestry and fishing
2. การทำเหมืองแร่ และเหมืองหิน	868.8	4,220.9	5.9	1.5	10.1	48.1		- 2. Mining and quarrying
3. การผลิต	7.8	11,996.8	0.8	0.2	-	0.1		19.0 3. Manufacturing
4. ไฟฟ้า ก๊าซ ไอน้ำ และระบบปรับอากาศ	1,964.9	7,809.0	11.5	534.5	323.8	17.4		0.1 4. Electricity, gas, steam and air conditioning supply
5. การจัดการและการบำบัดน้ำเสีย ของเสีย และสิ่งปฏิกูล	23.0	21,245.3	0.2	0.6	7.8	0.2		0.3 5. Water supply; sewerage, waste management and remediation activities
6. การก่อสร้าง	12.5	9,293.9	0.1	1.9	2.5	1.0		16.5 6. Construction
7. การขายส่ง และการขายปลีก การซ่อมยานยนต์	275.3	6,257.7	0.1	6.5	2.8	1.2		2.8 7. Wholesale and retail trade; repair of motor vehicles and motorcycles
8. การขนส่ง และสถานที่เก็บสินค้า	934.9	8,954.6	5.2	28.2	110.0	38.6		0.1 8. Transportation and storage
9. ที่พักแรมและบริการด้านอาหาร	84.6	15,152.8	-	8.6	11.4	2.6		4.4 9. Accommodation and food service activities
10. ข้อมูลข่าวสารและการสื่อสาร	490.6	7,263.7	1.2	12.8	100.7	8.0		0.4 10. Information and communication
11. กิจกรรมทางการเงินและการประกันภัย	208.5	20,918.5	0.1	3.9	5.4	0.1		0.9 11. Financial and insurance activities
12. กิจกรรมอสังหาริมทรัพย์	35.7	19,468.6	3.6	5.3	21.9	0.5		0.8 12. Real estate activities
13. กิจกรรมทางวิชาชีพ วิทยาศาสตร์ และเทคนิค	100.4	9,557.3	-	0.2	3.4	1.4		1.4 13. Professional, scientific and technical activities
14. กิจกรรมการบริหารและการสนับสนุน	127.0	20,044.6	-	4.7	3.8	3.4		2.0 14. Administrative and support service activities
15. การบริหารราชการ การป้องกันประเทศ การประกันสังคม	607.7	9,437.1	0.3	5.7	12.8	3.3		2.1 15. Public administration and defence; compulsory social security
16. การศึกษา	793.1	15,159.4	9.3	11.3	123.6	5.1		2.4 16. Education
17. กิจกรรมด้านสุขภาพและงานสังคมสงเคราะห์	793.1	18,764.3	2.8	14.2	297.0	10.8		1.7 17. Human health and social work activities
18. ศิลปะ ความบันเทิง และนันทนาการ	453.8	14,809.0	3.5	125.0	97.9	10.3		0.8 18. Arts, entertainment and recreation
19. กิจกรรมบริการด้านอื่น ๆ	60.9	8,619.2	0.8	0.4	15.6	3.8		0.4 19. Other service activities
20. กิจกรรมการจ้างงานในครัวเรือนส่วนบุคคล การผลิตสินค้าและบริการที่ใช้เครื่องมือใช้เครื่องเรือน	107.9	7,454.3	0.4	1.5	10.8	6.6		4.3 20. Activities of households as employers; undifferentiated goods and services-producing activities of households for own use
21. กิจกรรมขององค์กรระหว่างประเทศ	197.9	5,939.1	1.6	1.5	6.3	68.5		- 21. Activities of extraterritorial organizations and bodies
22. ไม่ทราบ	1.8	19,734.9	-	0.7	0.1	-		- 22. Unknown
	13.7	14,382.6	0.1		1.6	0.4		

ตารางที่ 15 จำนวนลูกจ้างเอกชน จำแนกตามค่าจ้างเฉลี่ย ผลประโยชน์อื่นที่ได้รับ อุตสาหกรรม ทวีราชอาณาจักร  
TABLE 15 PRIVATE EMPLOYEE BY AVERAGE WAGE, FRINGE BENEFIT, INDUSTRY , WHOLE KINGDOM

ไตรมาสที่ 4/2554 : Quarter 4/2011

หน่วยเป็นพัน : In Thousands

อุตสาหกรรม	จำนวน ลูกจ้างเอกชน Total Private Employee	ลูกจ้างเอกชนที่ได้รับผลประโยชน์อื่น ๆ				Private Employee Receive Fringe Benefit				INDUSTRY
		ค่าจ้างเฉลี่ย Average Wage	ได้รับเป็นเงิน In Cash	ได้รับเป็นสิ่งของ In Kind	ได้รับเป็นเงิน In Cash	ได้รับเป็นสิ่งของ In Kind	ที่อยู่อาศัย Housing	อื่นๆ Others		
<b>ยอดรวม</b>	<b>12,772.5</b>	<b>8,406.6</b>	<b>1,309.9</b>	<b>1,383.3</b>	<b>1,121.7</b>	<b>84.8</b>	<b>546.5</b>	<b>463.4</b>	<b>TOTAL</b>	
1. เกษตรกรรม การป่าไม้ และการประมง	2,048.3	4,554.4	8.6	32.9	145.3	4.6	100.7	28.7	1. Agriculture, forestry and fishing	
2. การทำเหมืองแร่ และเหมืองหิน	33.6	12,320.5	0.8	2.0	1.7	-	2.7	0.2	2. Mining and quarrying	
3. การผลิต	3,994.9	8,614.8	25.7	1,063.6	367.0	39.4	118.3	338.4	3. Manufacturing	
4. ไฟฟ้า ก๊าซ ไอน้ำและระบบปรับอากาศ	9.4	13,094.3	-	0.2	0.1	0.1	0.0	-	4. Electricity, gas, steam and air conditioning supply	
5. การจัดหา การจัดการและการบำบัดน้ำเสีย ของเสีย และสิ่งปฏิกูล	11.4	6,325.9	-	2.0	0.1	0.5	0.1	-	5. Water supply; sewerage, waste management and remediation activities	
6. การก่อสร้าง	1,622.5	6,700.2	2.0	42.6	28.0	0.4	55.8	59.3	6. Construction	
7. การขนส่ง และการขายปลีก การซ่อมยานยนต์	2,130.7	8,682.7	14.8	69.0	117.4	15.5	72.0	13.2	7. Wholesale and retail trade; repair of motor vehicles and motorcycles	
8. การขนส่ง และสถานที่เก็บสินค้า	339.8	11,259.1	0.2	28.7	57.1	1.9	8.9	2.4	8. Transportation and storage	
9. ที่พักแรมและบริการด้านอาหาร	756.8	7,901.0	1.5	19.6	183.4	11.1	80.1	6.8	9. Accommodation and food service activities	
10. ข้อมูลข่าวสารและการสื่อสาร	114.9	19,965.9	0.6	6.8	10.3	0.4	1.8	0.7	10. Information and communication	
11. กิจกรรมทางการเงินและการประกันภัย	296.0	22,110.2	5.8	7.8	39.8	0.9	5.5	1.8	11. Financial and insurance activities	
12. กิจกรรมอสังหาริมทรัพย์	67.6	12,985.7	-	1.5	3.4	-	2.3	0.3	12. Real estate activities	
13. กิจกรรมทางวิชาชีพ วิทยาศาสตร์ และเทคนิค	146.5	21,995.2	0.5	7.4	3.8	-	2.4	1.4	13. Professional, scientific and technical activities	
14. กิจกรรมการบริหารและการสนับสนุน	289.7	9,382.8	0.8	17.5	23.9	0.5	4.5	2.1	14. Administrative and support service activities	
15. การบริหารราชการ การป้องกันประเทศ การประกันสังคม	12.7	13,676.4	0.3	1.0	0.3	-	0.2	-	15. Public administration and defence; compulsory social security	
16. การศึกษา	219.6	10,969.2	0.2	3.5	15.1	1.0	2.2	0.5	16. Education	
17. กิจกรรมด้านสุขภาพและงานสังคมสงเคราะห์	112.1	14,068.6	-	20.3	7.0	-	7.1	0.8	17. Human health and social work activities	
18. ศิลปะ ความบันเทิง และนันทนาการ	100.0	7,566.3	1.0	1.4	23.2	2.6	6.3	1.7	18. Arts, entertainment and recreation	
19. กิจกรรมบริการด้านอื่น ๆ	199.3	7,087.2	1.2	3.3	16.6	1.1	11.0	0.9	19. Other service activities	
20. กิจกรรมการจ้างงานในครัวเรือนส่วนบุคคล การผลิตสินค้าและบริการที่ขึ้นเองเพื่อใช้ในครัวเรือน	239.4	5,966.0	1.7	1.5	7.5	4.6	64.5	4.3	20. Activities of households as employers; undifferentiated goods and services-producing activities of households for own use	
21. กิจกรรมขององค์กรระหว่างประเทศ	2.2	18,929.3	-	-	0.1	-	-	-	21. Activities of extraterritorial organizations and bodies	
22. ไม่ทราบ	25.3	15,405.0	0.1	1.2	3.7	0.8	0.2	-	22. Unknown	



ตารางที่ 15 จำนวนลูกจ้างเอกชน จำแนกตามค่าจ้างเฉลี่ย ผลประโยชน์ที่ได้รับ อุตสาหกรรม และเพศ ทั้งราชอาณาจักร  
TABLE 15 PRIVATE EMPLOYEE BY AVERAGE WAGE, FRINGE BENEFIT, INDUSTRY AND SEX, WHOLE KINGDOM

อุตสาหกรรม Industry	จำนวนลูกจ้าง เอกชน Total Private Employee	ค่าจ้างเฉลี่ย Average Wage				ได้รับเป็นเงิน In Cash				ลูกจ้างเอกชนที่ได้รับผลประโยชน์อื่น ๆ Private Employee Receive Fringe Benefit				INDUSTRY
		โบนัส Bonus	ค่าล่วงเวลา Overtime	เงินอื่น ๆ Other Income	อาหาร Food	เสื้อผ้า Clothes	ที่อยู่อาศัย Housing	อื่นๆ Others						
<b>ชาย</b>														<b>MALE</b>
1. เกษตรกรรม การป่าไม้ และการประมง	7,073.9	8,595.3	677.3	732.2	537.2	40.7	293.6	230.0	20.6	1.0	0.0	0.0	0.0	20.6
2. การขนส่ง และท่าอากาศยาน	1,183.1	4,815.3	7.1	22.8	97.2	3.9	69.6	69.6	0.2	0.0	0.0	0.0	0.0	0.2
3. การผลิต	2,036.5	9,412.9	529.1	365.1	181.8	22.0	76.2	148.0	117.4	3.1	17.1	0.3	0.3	117.4
4. ไฟฟ้า ก๊าซ ไอน้ำ และระบบปรับอากาศ	3.0	12,047.4	0.2	0.6	0.1	0.1	0.0	-	0.1	0.0	0.0	-	-	0.1
5. การจัดการน้ำ การจัดการและกรบบำบัดน้ำเสีย ของเสีย และสิ่งปฏิกูล	9.4	6,708.7	1.6	0.1	0.5	-	0.1	-	-	0.1	-	-	-	0.1
6. การก่อสร้าง	1,348.2	6,790.5	36.2	15.9	26.8	0.1	42.4	42.8	26.8	0.1	42.4	0.1	0.1	42.8
7. การขนส่ง และการขนส่งทางบก การซ่อมยานยนต์	1,196.8	8,470.1	40.9	129.2	78.8	6.1	50.1	10.4	78.8	6.1	50.1	6.1	6.1	10.4
8. การขนส่ง และสถานที่เก็บสินค้า	271.6	10,525.5	20.7	49.9	10.2	1.2	7.7	2.2	10.2	1.2	7.7	1.2	1.2	2.2
9. ที่พักแรมและบริการด้านอาหาร	268.1	9,057.4	7.4	82.8	117.4	3.1	17.1	2.4	117.4	3.1	17.1	3.1	3.1	2.4
10. ข้อมูลข่าวสารและการสื่อสาร	65.1	19,355.7	4.9	5.2	0.4	0.3	1.3	0.3	0.4	0.3	1.3	0.3	0.3	0.3
11. กิจกรรมทางทหารและการป้องกันภัย	129.7	25,914.2	3.4	20.6	0.4	0.4	3.3	0.9	0.4	0.4	3.3	0.4	0.4	0.9
12. กิจกรรมก่อสร้าง	32.6	16,653.2	1.3	0.6	-	-	1.5	-	-	-	1.5	-	-	-
13. กิจกรรมทางวิชาชีพ วิทยาศาสตร์ และเทคนิค	56.6	24,270.9	2.7	2.0	2.8	-	1.1	0.1	2.8	-	1.1	-	-	0.1
14. กิจกรรมการบริหารและการบริการสนับสนุน	167.0	9,520.8	11.9	12.8	3.1	0.3	3.1	0.1	3.1	0.3	3.1	0.3	0.3	0.1
15. การบริหารราชการ การป้องกันประเทศ การประกันสังคม	9.6	13,976.8	0.8	0.3	-	-	0.2	-	-	-	0.2	-	-	-
16. การศึกษา	54.5	12,816.1	0.7	2.2	1.8	-	1.3	0.4	1.8	-	1.3	-	-	0.4
17. กิจกรรมด้านสุขภาพและงานสังคมสงเคราะห์	22.7	24,336.4	2.9	2.6	-	-	0.5	-	-	-	0.5	-	-	-
18. ศิลปะ ความบันเทิง และนันทนาการ	47.3	7,266.6	1.3	8.4	6.0	1.7	3.4	0.9	6.0	1.7	3.4	1.7	1.7	0.9
19. กิจกรรมบริการด้านอื่น ๆ	92.9	6,778.4	1.8	5.9	3.1	0.2	4.9	0.5	3.1	0.2	4.9	0.2	0.2	0.5
20. กิจกรรมการจ้างงานในครัวเรือนส่วนบุคคล การผลิตสินค้าและบริการที่กินเองเพื่อใช้ในครัวเรือน	41.5	6,094.2	-	1.1	5.4	1.1	8.0	-	5.4	1.1	8.0	1.1	1.1	-
21. กิจกรรมขององค์กรระหว่างประเทศ	0.3	14,264.9	-	-	0.1	-	-	-	0.1	-	-	-	-	-
22. ไม่ทราบ	11.7	16,479.4	0.5	2.2	-	0.4	-	-	-	-	-	-	-	-
<b>หญิง</b>														<b>FEMALE</b>
1. เกษตรกรรม การป่าไม้ และการประมง	5,698.6	8,172.4	632.6	651.0	584.5	44.1	252.8	233.4	584.5	44.1	252.8	233.4	233.4	584.5
2. การขนส่ง และท่าอากาศยาน	865.3	4,197.8	1.5	10.1	48.1	0.7	31.1	8.1	48.1	0.7	31.1	0.7	0.7	8.1
3. การผลิต	7.8	11,996.8	0.2	-	0.1	-	0.9	-	0.1	-	0.9	-	-	-
4. ไฟฟ้า ก๊าซ ไอน้ำ และระบบปรับอากาศ	1,958.4	7,784.9	594.5	323.7	185.1	17.4	42.1	190.4	185.1	17.4	42.1	17.4	17.4	190.4
5. การจัดการน้ำ การจัดการและกรบบำบัดน้ำเสีย ของเสีย และสิ่งปฏิกูล	6.4	13,578.2	-	5.9	-	-	-	-	-	-	-	-	-	-
6. การก่อสร้าง	2.0	4,512.8	0.4	-	-	-	-	-	-	-	-	-	-	-
7. การขนส่ง และการขนส่งทางบก การซ่อมยานยนต์	274.3	6,256.5	6.5	2.7	1.2	0.3	13.4	16.5	1.2	0.3	13.4	0.3	0.3	16.5
8. การขนส่ง และสถานที่เก็บสินค้า	933.9	8,955.2	28.2	109.9	38.6	9.4	21.9	2.8	38.6	9.4	21.9	9.4	9.4	2.8
9. ที่พักแรมและบริการด้านอาหาร	68.2	14,178.6	8.0	7.3	2.6	0.8	1.2	0.1	2.6	0.8	1.2	0.8	0.8	0.1
10. ข้อมูลข่าวสารและการสื่อสาร	49.8	7,266.7	12.2	100.6	210.3	8.0	63.1	4.4	210.3	8.0	63.1	8.0	8.0	4.4
11. กิจกรรมทางทหารและการป้องกันภัย	166.3	19,143.3	1.9	5.0	-	0.1	0.4	0.4	-	0.1	0.4	0.1	0.1	0.4
12. กิจกรรมก่อสร้าง	35.0	9,569.4	4.4	19.2	0.1	0.5	2.2	0.9	0.1	0.5	2.2	0.5	0.5	0.9
13. กิจกรรมทางวิชาชีพ วิทยาศาสตร์ และเทคนิค	89.9	20,560.7	0.2	2.8	1.4	-	0.9	-	1.4	-	0.9	-	-	0.2
14. กิจกรรมการบริหารและการบริการสนับสนุน	122.7	9,195.0	4.7	1.8	3.4	-	1.3	1.4	3.4	-	1.3	-	-	1.4
15. การบริหารราชการ การป้องกันประเทศ การประกันสังคม	3.1	12,741.7	5.6	11.1	3.3	0.2	1.3	-	3.3	0.2	1.3	0.2	0.2	-
16. การศึกษา	165.1	10,359.6	2.8	12.9	4.2	1.0	0.9	0.1	4.2	1.0	0.9	1.0	1.0	0.1
17. กิจกรรมด้านสุขภาพและงานสังคมสงเคราะห์	89.3	11,455.0	17.4	4.5	7.2	-	6.6	0.5	7.2	-	6.6	-	-	0.5
18. ศิลปะ ความบันเทิง และนันทนาการ	52.7	7,835.0	0.1	14.8	3.8	0.9	2.8	0.8	3.8	0.9	2.8	0.9	0.9	0.8
19. กิจกรรมบริการด้านอื่น ๆ	106.4	7,356.6	1.5	10.8	6.6	0.9	6.1	0.4	6.6	0.9	6.1	0.9	0.9	0.4
20. กิจกรรมการจ้างงานในครัวเรือนส่วนบุคคล การผลิตสินค้าและบริการที่กินเองเพื่อใช้ในครัวเรือน	197.9	5,939.1	1.5	6.3	68.5	3.5	56.5	4.3	68.5	3.5	56.5	3.5	3.5	4.3
21. กิจกรรมขององค์กรระหว่างประเทศ	1.8	19,734.9	-	0.1	-	-	-	-	-	-	-	-	-	-
22. ไม่ทราบ	13.6	14,477.7	0.7	1.6	-	0.4	0.2	-	-	0.4	0.2	-	-	-

ตารางที่ 16 จำนวนลูกจ้างรัฐบาล จำนวนตามค่าจ้างเฉลี่ย ผลประโยชน์อื่นที่ได้รับ อุตสาหกรรม ทวีราชอาณาจักร

TABLE 16 GOVERNMENT EMPLOYEE BY AVERAGE WAGE, FRINGE BENEFIT, INDUSTRY, WHOLE KINGDOM

ไตรมาสที่ 4/2554 : Quarter 4/2011

หน่วยเป็นพัน : In Thousands

อุตสาหกรรม	จำนวน ลูกจ้างรัฐบาล Total Government Employee	ค่าจ้างเฉลี่ย		ลูกจ้างรัฐบาลที่ได้รับผลประโยชน์อื่น ๆ		Government Employee Receive Fringe Benefit		INDUSTRY
		Average	Wage	โบนัส	ค่าล่วงเวลา	ได้รับเป็นเงิน In Cash	ได้รับเป็นสิ่งของ In Kind	
				Bonus	Overtime	Other Income	Food	
<b>ยอดรวม</b>	<b>3,700.6</b>	<b>17,395.2</b>	<b>1,088.1</b>	<b>22.7</b>	<b>5.6</b>	<b>209.2</b>	<b>15.5</b>	<b>TOTAL</b>
1. เกษตรกรรม การป่าไม้ และการประมง	11.8	11,379.6	1.1	-	-	2.4	-	1. Agriculture, forestry and fishing
2. การทำเหมืองแร่ และเหมืองหิน	1.6	10,836.7	0.1	0.9	0.1	-	-	2. Mining and quarrying
3. การผลิต	16.7	16,915.8	1.9	0.5	-	-	-	3. Manufacturing
4. ไฟฟ้า ก๊าซ ไอน้ำและระบบปรับอากาศ	97.0	23,679.1	19.0	6.9	0.2	1.9	0.9	4. Electricity, gas, steam and air conditioning supply
5. การจัดหา การจัดการและการบำบัดน้ำเสีย ของเสีย และสิ่งปฏิกูล	41.9	19,001.0	11.4	2.4	0.3	8.0	1.4	5. Water supply; sewerage, waste management and remediation activities
6. การก่อสร้าง	8.9	7,801.1	0.1	-	-	0.3	-	6. Construction
7. การขนส่ง และการขายปลีก การซ่อมยานยนต์	3.6	14,004.9	0.8	0.7	-	-	-	7. Wholesale and retail trade; repair of motor vehicles and motorcycles
8. การขนส่ง และสถานที่เก็บสินค้า	81.4	23,191.6	13.2	11.4	0.1	10.5	0.1	8. Transportation and storage
9. ที่พักแรมและบริการด้านอาหาร	2.4	6,726.0	0.3	0.7	2.0	0.1	-	9. Accommodation and food service activities
10. ข้อมูลข่าวสารและการสื่อสาร	27.0	33,695.9	1.5	3.4	-	0.4	-	10. Information and communication
11. กิจกรรมทางการเงินและการประกันภัย	77.3	24,419.6	6.5	1.4	0.2	1.5	0.4	11. Financial and insurance activities
12. กิจกรรมอสังหาริมทรัพย์	0.7	8,950.0	0.6	-	-	-	0.5	12. Real estate activities
13. กิจกรรมทางวิชาชีพ วิทยาศาสตร์ และเทคนิค	29.5	16,645.1	3.4	3.1	-	0.6	-	13. Professional, scientific and technical activities
14. กิจกรรมการบริหารและการสนับสนุน	8.5	15,491.3	2.9	0.0	-	0.5	-	14. Administrative and support service activities
15. การบริหารราชการ การป้องกันประเทศ การประกันสังคม	1,685.4	14,460.3	414.7	35.2	7.4	104.0	4.7	15. Public administration and defence; compulsory social security
16. การศึกษา	1,074.7	21,541.9	487.4	24.3	8.3	39.4	6.3	16. Education
17. กิจกรรมด้านสุขภาพและงานสังคมสงเคราะห์	509.5	14,990.9	120.9	143.0	4.2	37.6	1.2	17. Human health and social work activities
18. ศิลปะ ความบันเทิง และนันทนาการ	19.4	9,909.4	2.5	0.3	-	2.0	-	18. Arts, entertainment and recreation
19. กิจกรรมบริการด้านอื่น ๆ	3.2	13,331.6	-	-	0.2	0.2	-	19. Other service activities
20. กิจกรรมการทำงานในครัวเรือนส่วนบุคคล การผลิตสินค้าและบริการที่ตนเองเพื่อใช้ในครัวเรือน	-	-	-	-	-	-	-	20. Activities of households as employers; undifferentiated goods and services-producing activities of households for own use
21. กิจกรรมขององค์การระหว่างประเทศ	-	-	-	-	-	-	-	21. Activities of extraterritorial organizations and bodies
22. ไม่ทราบ	0.2	6,500.0	-	-	-	-	-	22. Unknown



ตารางที่ 17 จำนวนลูกจ้าง จำแนกตามอาชีพ ระดับของรายได้ ทั้งราชอาณาจักร  
TABLE 17 EMPLOYEE BY OCCUPATION, INCOME CLASS , WHOLE KINGDOM

ไตรมาสที่ 4/2554 : Quarter 4/2011

หน่วยเป็นพัน : in Thousands

ระดับของรายได้	อาชีพ Occupation										TOTAL	INCOME CLASS
	รวม	ผู้บัญญัติกฎหมาย และ ผู้จัดการ Legislators & Managers	วิชาชีพ ด้านต่างๆ Profes- sional	วิชาชีพ ด้านเทคนิค Technicians	เสมียน Clerks	พนักงาน บริการ Service Workers	ด้านการเกษตร และประมง Agricultural & Fishery	ด้านความ สามารถทางฝีมือ Craft Plant & Machine operators	ผู้ปฏิบัติงาน โรงงานเครื่องจักร operators	อาชีพพื้น ฐานต่างๆ Elementary occupations		
<b>ยอดรวม</b>	16,567.4	654.1	1,810.7	1,214.5	1,282.9	2,251.3	997.3	2,775.3	2,304.9	3,229.9	46.5	
ต่ำกว่า 1,501 บาท	338.5	1.2	2.7	1.5	0.4	18.2	66.0	54.4	21.1	172.9	-	Less than 1,501 Baht
1,501 - 2,500 บาท	466.7	0.5	5.4	2.5	0.6	29.5	110.8	70.3	19.3	227.8	-	1,501 - 2,500 Baht
2,501 - 3,500 บาท	825.1	0.6	8.2	2.2	5.5	96.3	133.6	105.4	51.5	421.9	-	2,501 - 3,500 Baht
3,501 - 4,500 บาท	1,464.8	6.0	11.2	11.0	15.1	202.1	164.8	219.5	168.0	667.2	-	3,501 - 4,500 Baht
4,501 - 5,500 บาท	2,355.8	87.3	29.0	43.0	87.3	366.8	170.1	498.1	368.5	696.9	8.9	4,501 - 5,500 Baht
5,501 - 6,500 บาท	2,513.9	22.9	47.9	77.6	139.1	417.1	117.6	545.1	585.5	552.5	8.6	5,501 - 6,500 Baht
6,501 - 7,500 บาท	1,469.0	29.3	62.0	62.6	140.3	261.6	63.4	348.7	297.0	199.6	4.4	6,501 - 7,500 Baht
7,501 - 10,000 บาท	2,980.8	92.8	303.4	274.6	405.3	455.9	117.0	590.6	513.7	222.6	4.8	7,501 - 10,000 Baht
10,001 - 15,000 บาท	1,636.8	64.9	355.6	285.0	270.2	203.9	33.4	202.7	180.8	35.8	4.6	10,001 - 15,000 Baht
15,001 - 20,000 บาท	794.7	49.5	220.1	173.2	109.4	88.5	11.0	74.3	54.0	10.8	4.0	15,001 - 20,000 Baht
20,001 - 30,000 บาท	829.7	80.7	368.6	185.7	65.7	76.6	1.9	33.0	14.7	1.4	1.3	20,001 - 30,000 Baht
มากกว่า 30,000 บาท	797.4	211.7	388.3	90.8	37.6	23.4	1.7	20.5	10.3	7.2	5.8	More than 30,000 Baht
ไม่ทราบ	94.3	6.8	8.3	4.8	6.2	11.4	6.0	12.8	20.7	13.2	4.2	Unknown

ตารางที่ 17 จำนวนลูกจ้าง จำแนกตามอาชีพ ระดับของรายได้ และเพศ ทัวราชอาณาจักร

TABLE 17 EMPLOYEE BY OCCUPATION, INCOME CLASS AND SEX , WHOLE KINGDOM

ไตรมาสที่ 4/2554 : Quarter 4/2011

หน่วยเป็นพัน : In Thousands

ระดับของรายได้	รวม	อาชีพ Occupation										อาชีพที่ ฐานต่างๆ Elementary occupations	คนงานซึ่งมี ได้จำแนกไว้ ในหมวดอื่น Not classifiable	INCOME CLASS
		ผู้บัญญัติกฎหมาย และผู้จัดการ Legislators & Managers	วิชาชีพ ด้านต่างๆ Profes- sional	วิชาชีพ ด้านเทคนิค Technicians	เสมียน Clerks	พนักงาน บริการ Service Workers	พนักงานเกษตร และประมง Agricultural & Fishery	ด้านความ สามารถทางฝีมือ Craft & Related trades	ผู้ปฏิบัติงาน โรงงานเครื่องจักร Plant & Machine operators	อาชีพที่ ฐานต่างๆ Elementary occupations	คนงานซึ่งมี ได้จำแนกไว้ ในหมวดอื่น Not classifiable			
ชาย	9,095.0	468.2	671.2	567.0	395.3	1,073.9	589.7	2,193.9	1,512.5	1,603.0	20.4	MALE		
ต่ำกว่า 1,501 บาท	159.3	1.2	1.5	0.3	0.3	3.8	33.8	32.2	12.0	74.1	-	Less than 1,501 Baht		
1,501 - 2,500 บาท	228.1	0.1	1.9	0.9	0.2	9.9	67.6	29.3	10.7	107.5	-	1,501 - 2,500 Baht		
2,501 - 3,500 บาท	407.9	0.2	4.6	0.5	0.8	24.3	69.8	62.9	37.0	207.7	-	2,501 - 3,500 Baht		
3,501 - 4,500 บาท	750.4	4.9	2.3	2.0	5.1	61.6	92.8	152.0	94.9	334.8	-	3,501 - 4,500 Baht		
4,501 - 5,500 บาท	1,302.9	75.6	9.0	16.2	18.0	151.5	97.3	359.4	199.9	373.6	2.3	4,501 - 5,500 Baht		
5,501 - 6,500 บาท	1,394.8	20.0	12.5	30.7	47.1	178.0	77.7	430.8	326.6	266.5	4.9	5,501 - 6,500 Baht		
6,501 - 7,500 บาท	844.1	23.9	13.4	23.1	34.7	121.9	42.2	300.5	198.5	81.9	4.0	6,501 - 7,500 Baht		
7,501 - 10,000 บาท	1,761.2	76.5	104.1	115.1	118.8	235.3	73.7	517.7	401.3	117.3	1.4	7,501 - 10,000 Baht		
10,001 - 15,000 บาท	877.7	34.2	118.3	129.2	84.7	132.1	21.3	184.0	149.9	21.4	2.6	10,001 - 15,000 Baht		
15,001 - 20,000 บาท	455.7	34.6	82.9	98.7	37.5	68.4	7.4	67.5	49.7	6.5	2.5	15,001 - 20,000 Baht		
20,001 - 30,000 บาท	429.8	45.1	143.6	95.5	30.8	66.4	1.6	30.9	14.6	1.4	-	20,001 - 30,000 Baht		
มากกว่า 30,000 บาท	432.7	146.6	174.2	52.1	14.9	15.5	0.8	17.1	7.7	3.1	0.8	More than 30,000 Baht		
ไม่ทราบ	50.4	5.4	2.9	2.7	2.4	5.2	3.6	9.6	9.7	7.1	1.9	Unknown		
หญิง	7,472.4	185.9	1,139.6	647.5	887.6	1,177.4	407.6	581.4	792.4	1,626.9	26.1	FEMALE		
ต่ำกว่า 1,501 บาท	179.2	-	1.2	1.2	0.2	14.4	32.2	22.1	9.1	98.8	-	Less than 1,501 Baht		
1,501 - 2,500 บาท	238.6	0.5	3.5	1.6	0.4	19.6	43.2	41.0	8.6	120.3	-	1,501 - 2,500 Baht		
2,501 - 3,500 บาท	417.2	0.4	3.5	1.7	4.7	72.0	63.7	42.5	14.4	214.2	-	2,501 - 3,500 Baht		
3,501 - 4,500 บาท	714.4	1.1	8.9	8.9	10.0	140.6	72.1	67.5	73.1	332.3	-	3,501 - 4,500 Baht		
4,501 - 5,500 บาท	1,052.9	11.7	20.0	26.8	69.3	215.3	72.8	138.7	168.6	323.3	6.6	4,501 - 5,500 Baht		
5,501 - 6,500 บาท	1,119.1	2.9	35.4	47.0	92.0	239.2	39.8	114.3	258.8	286.0	3.7	5,501 - 6,500 Baht		
6,501 - 7,500 บาท	624.9	5.3	48.6	39.5	105.6	139.7	21.3	48.3	98.5	117.8	0.4	6,501 - 7,500 Baht		
7,501 - 10,000 บาท	1,219.5	16.3	199.3	159.6	286.5	220.6	43.3	72.9	112.4	105.3	3.4	7,501 - 10,000 Baht		
10,001 - 15,000 บาท	759.1	30.8	237.3	155.8	185.5	71.8	12.1	18.7	30.9	14.4	2.0	10,001 - 15,000 Baht		
15,001 - 20,000 บาท	339.0	14.8	137.3	74.5	71.9	20.0	3.6	6.7	4.3	4.3	1.5	15,001 - 20,000 Baht		
20,001 - 30,000 บาท	399.9	35.6	225.1	90.2	34.9	10.2	0.4	2.1	0.1	-	1.3	20,001 - 30,000 Baht		
มากกว่า 30,000 บาท	364.7	65.1	214.2	38.7	22.8	7.9	0.9	3.4	2.6	4.2	5.0	More than 30,000 Baht		
ไม่ทราบ	43.9	1.4	5.5	2.1	3.9	6.2	2.4	3.1	11.0	6.1	2.3	Unknown		

ตารางที่ 18 จำนวนลูกจ้าง จำแนกตามอุตสาหกรรม ระดับของรายได้ ที่ราชอาณาจักร  
TABLE 18 EMPLOYEE BY INDUSTRY, INCOME CLASS , WHOLE KINGDOM

ไตรมาสที่ 4/2554 : Quarter 4/2011

หน่วยเป็นพัน : In Thousands

ระดับของรายได้	อุตสาหกรรม Industry													TOTAL	INCOME CLASS
	รวม	เกษตรกรรม และการป่าไม้ และการประมง และเหมืองหิน	การทำเหมืองแร่ Mining	การผลิต	ไฟฟ้า ก๊าซ ไอน้ำระบบรับ น้ำเสียและประปา	การจัดหาน้ำ บ้าน น้ำเสียและประปา	การก่อสร้าง	การขนส่ง การขนส่ง การขนส่ง	การขนส่ง และ สถานที่เก็บสินค้า Transportation	ที่พักแรมและ บริการด้านอาหาร Accommodation	ข้อมูลข่าวสาร และการสื่อสาร Information	กิจกรรมการเงินและ การประกันภัย	การค้าปลีก การช้อปปิ้ง whole sale&retail		
ยอดรวม	16,567.4	2,068.9	35.1	4,040.6	107.0	53.2	1,638.5	2,145.4	421.5	762.6	142.1	374.5	142.1	374.5	TOTAL
ต่ำกว่า 1,501 บาท	338.5	176.3	-	58.5	-	-	40.1	24.7	2.5	8.7	-	1.0	-	1.0	Less than 1,501 Baht
1,501 - 2,500 บาท	466.7	262.3	-	73.0	-	-	50.9	26.8	4.7	15.6	-	0.3	-	0.3	1,501 - 2,500 Baht
2,501 - 3,500 บาท	825.1	384.2	0.3	104.7	2.2	3.3	82.0	82.3	12.3	56.5	0.1	0.4	0.1	0.4	2,501 - 3,500 Baht
3,501 - 4,500 บาท	1,464.8	415.2	2.3	331.5	6.3	3.3	234.6	163.6	22.4	91.9	2.5	3.5	2.5	3.5	3,501 - 4,500 Baht
4,501 - 5,500 บาท	2,355.8	324.5	5.0	714.1	8.5	9.9	323.3	362.8	27.6	122.4	4.6	12.4	4.6	12.4	4,501 - 5,500 Baht
5,501 - 6,500 บาท	2,513.9	203.8	5.9	896.5	5.8	3.4	333.9	395.7	46.1	128.3	4.5	22.8	4.5	22.8	5,501 - 6,500 Baht
6,501 - 7,500 บาท	1,469.0	87.1	3.6	413.2	4.1	4.7	199.2	252.4	36.3	89.7	8.7	18.4	8.7	18.4	6,501 - 7,500 Baht
7,501 - 10,000 บาท	2,980.8	145.0	5.9	747.2	12.5	8.7	250.8	432.8	116.6	136.3	20.5	62.9	20.5	62.9	7,501 - 10,000 Baht
10,001 - 15,000 บาท	1,636.8	38.8	4.3	346.8	14.5	6.7	65.7	226.3	61.8	55.9	26.5	74.5	26.5	74.5	10,001 - 15,000 Baht
15,001 - 20,000 บาท	794.7	14.3	3.1	144.1	5.1	6.4	18.9	88.0	30.0	24.0	24.7	52.1	24.7	52.1	15,001 - 20,000 Baht
20,001 - 30,000 บาท	829.7	4.4	3.7	91.9	20.6	2.5	17.5	43.1	28.2	20.1	21.8	56.3	21.8	56.3	20,001 - 30,000 Baht
มากกว่า 30,000 บาท	797.4	4.2	1.2	90.1	26.9	4.4	14.7	36.0	32.9	9.9	27.9	68.7	27.9	68.7	More than 30,000 Baht
ไม่ทราบ	94.3	8.8	-	29.0	0.7	-	7.1	11.0	0.2	3.5	0.2	1.2	0.2	1.2	Unknown

ตารางที่ 18 จำนวนลูกจ้าง จำแนกตามอุตสาหกรรม ระดับของรายได้ ทั่วราชอาณาจักร (ต่อ)  
TABLE 18 EMPLOYEE BY INDUSTRY, INCOME CLASS , WHOLE KINGDOM (Contd.)

ไตรมาสที่ 4/2554 : Quarter 4/2011

หน่วยเป็นพัน : In Thousands

ระดับของรายได้	อุตสาหกรรม (ต่อ) Industry (Contd.)													TOTAL
	กิจกรรมอสังหาริมทรัพย์	กิจกรรมทางวิชาชีพ	การบริหารสนับสนุนและป้องกันประเทศ	การบริหารราชการป้องกันประเทศ	การศึกษา	อุตสาหกรรมด้านสุขภาพ	ศิลปะ ความบันเทิง และนันทนาการ	บริการด้านอื่นๆ	งานในครัวเรือน	กิจกรรมขององค์กร	ไม่ทราบ	INCOME CLASS		
	Real estate activities	Professional/scientific technical activities	Administrative support service activities	Public administration defence	Education	Health and social work	Art, entertainment	Other service	Activities of household	Extra-territorial	Unknown			
ยอดรวม	68.6	177.2	298.2	1,708.1	1,298.2	623.3	121.9	202.7	246.8	2.7	30.3			
ต่ำกว่า 1,501 บาท	0.1	0.1	2.1	4.9	1.4	5.8	1.5	3.8	7.0	-	-	Less than 1,501 Baht		
1,501 - 2,500 บาท	0.8	-	1.4	4.2	4.5	2.3	1.3	4.1	14.6	-	-	1,501 - 2,500 Baht		
2,501 - 3,500 บาท	0.1	3.3	6.4	8.6	13.0	7.5	5.4	10.5	42.2	-	-	2,501 - 3,500 Baht		
3,501 - 4,500 บาท	1.0	2.9	12.4	45.8	26.7	16.2	17.2	30.7	34.5	-	0.3	3,501 - 4,500 Baht		
4,501 - 5,500 บาท	4.8	6.2	31.9	192.9	67.5	35.1	20.8	37.5	43.5	0.2	0.6	4,501 - 5,500 Baht		
5,501 - 6,500 บาท	10.3	6.5	57.4	140.0	60.3	93.7	21.1	33.9	41.9	0.1	2.0	5,501 - 6,500 Baht		
6,501 - 7,500 บาท	11.9	5.8	45.3	118.7	66.3	51.5	8.3	26.1	16.9	-	1.0	6,501 - 7,500 Baht		
7,501 - 10,000 บาท	13.1	28.0	90.3	408.5	275.9	125.0	29.4	35.3	30.0	0.5	5.7	7,501 - 10,000 Baht		
10,001 - 15,000 บาท	10.6	42.7	25.2	296.8	206.5	100.2	6.4	11.9	6.0	0.1	8.7	10,001 - 15,000 Baht		
15,001 - 20,000 บาท	6.4	20.0	10.7	178.0	86.7	71.7	3.0	3.6	1.2	0.7	2.3	15,001 - 20,000 Baht		
20,001 - 30,000 บาท	5.0	32.7	8.8	205.6	186.3	71.1	3.2	3.7	0.3	0.1	2.8	20,001 - 30,000 Baht		
มากกว่า 30,000 บาท	4.2	27.9	6.3	94.2	299.4	41.6	1.8	1.4	1.3	0.5	2.1	More than 30,000 Baht		
ไม่ทราบ	0.3	1.3	-	10.1	3.8	1.7	2.5	0.2	7.5	0.5	4.9	Unknown		

ตารางที่ 18 จำนวนลูกจ้าง จำแนกตามอุตสาหกรรม ระดับของรายได้ และเพศ ทั้งราชอาณาจักร

TABLE 18 EMPLOYEE BY INDUSTRY, INCOME CLASS AND SEX , WHOLE KINGDOM

ระดับของรายได้	อุตสาหกรรม Industry											INCOME CLASS	
	รวม	เกษตรกรรม การป่าไม้ และการประมง	เหมืองแร่ และเหมืองหิน	การทำ เหมืองแร่	การผลิต Manufac- turing	ไฟฟ้า ก๊าซ ไอน้ำระบบปรับอากาศ น้ำเสียและประปา	จัดหา บำบัด น้ำเสียและประปา	การก่อสร้าง	การก่อสร้าง Construction	การขายปลีก การขนส่งและ สถานที่เก็บสินค้า	ที่พักแรมและ บริการด้านอาหาร Accommodation		ข้อมูลข่าวสาร และการสื่อสาร Information
	Total	Agriculture	Mining	Manufacturing	Electricity,gas, water supply	Water supply, waste	Construction	wholesale&retail	Transportation	and food service	communication	intermediation	
<b>ชาย</b>	9,095.0	1,197.0	27.4	2,058.7	83.7	40.8	1,362.4	1,206.8	336.9	271.2	84.1	165.1	MALE
ต่ำกว่า 1,501 บาท	159.3	81.8	-	15.5	-	-	33.1	13.4	2.0	2.7	-	-	Less than 1,501 Baht
1,501 - 2,500 บาท	228.1	142.4	-	16.0	-	-	38.6	10.8	3.3	5.0	-	0.3	1,501 - 2,500 Baht
2,501 - 3,500 บาท	407.9	209.4	0.2	38.8	2.2	2.6	60.0	39.2	11.8	10.8	-	0.2	2,501 - 3,500 Baht
3,501 - 4,500 บาท	750.4	232.4	1.3	131.5	4.8	2.1	170.0	96.3	21.0	19.4	2.2	1.2	3,501 - 4,500 Baht
4,501 - 5,500 บาท	1,302.9	188.4	3.5	321.9	7.9	5.2	263.6	194.5	23.3	40.1	2.3	4.3	4,501 - 5,500 Baht
5,501 - 6,500 บาท	1,394.8	140.8	3.6	430.7	4.7	2.0	281.1	240.9	36.5	44.1	2.1	8.9	5,501 - 6,500 Baht
6,501 - 7,500 บาท	844.1	59.8	3.5	220.1	3.0	4.4	178.0	139.2	28.2	32.8	2.9	8.1	6,501 - 7,500 Baht
7,501 - 10,000 บาท	1,761.2	95.4	5.9	453.8	11.3	8.4	235.3	256.6	93.6	57.5	13.5	27.4	7,501 - 10,000 Baht
10,001 - 15,000 บาท	877.7	25.2	3.8	207.9	7.6	4.8	59.6	130.2	45.5	29.2	13.9	33.9	10,001 - 15,000 Baht
15,001 - 20,000 บาท	455.7	9.4	2.1	91.9	4.4	5.1	12.6	41.0	24.6	14.2	17.6	22.5	15,001 - 20,000 Baht
20,001 - 30,000 บาท	429.8	3.5	3.2	65.8	14.8	2.2	12.8	20.4	23.5	7.1	14.1	21.8	20,001 - 30,000 Baht
มากกว่า 30,000 บาท	432.7	3.0	0.4	53.0	22.6	4.1	11.6	17.1	23.4	5.6	15.6	36.2	More than 30,000 Baht
ไม่ทราบ	50.4	5.6	-	11.9	0.4	-	6.2	7.4	0.2	2.6	-	0.2	Unknown
<b>หญิง</b>	7,472.4	872.0	7.8	1,981.9	23.4	12.5	276.2	938.5	84.6	491.5	58.0	209.5	FEMALE
ต่ำกว่า 1,501 บาท	179.2	94.5	-	43.1	-	-	7.0	11.3	0.5	6.0	-	1.0	Less than 1,501 Baht
1,501 - 2,500 บาท	238.6	119.9	-	57.0	-	-	12.3	16.0	1.4	10.6	-	-	1,501 - 2,500 Baht
2,501 - 3,500 บาท	417.2	174.8	0.1	65.9	-	0.6	22.0	43.1	0.5	45.7	0.1	0.2	2,501 - 3,500 Baht
3,501 - 4,500 บาท	714.4	182.8	1.0	200.1	1.5	1.2	64.7	67.3	1.4	72.5	0.3	2.3	3,501 - 4,500 Baht
4,501 - 5,500 บาท	1,052.9	136.1	1.5	392.2	0.6	4.7	59.8	168.3	4.3	82.3	2.3	8.1	4,501 - 5,500 Baht
5,501 - 6,500 บาท	1,119.1	63.0	2.4	465.8	1.1	1.4	52.8	154.8	9.6	84.1	2.5	13.9	5,501 - 6,500 Baht
6,501 - 7,500 บาท	624.9	27.3	0.1	193.1	1.1	0.3	21.2	113.2	8.1	56.9	5.8	10.3	6,501 - 7,500 Baht
7,501 - 10,000 บาท	1,219.5	49.6	-	293.4	1.2	0.3	15.5	176.1	23.0	78.7	7.0	35.6	7,501 - 10,000 Baht
10,001 - 15,000 บาท	759.1	13.6	0.5	138.9	7.0	2.0	6.1	96.1	16.3	26.7	12.6	40.6	10,001 - 15,000 Baht
15,001 - 20,000 บาท	339.0	5.0	1.0	52.3	0.6	1.3	6.3	47.0	5.3	9.8	7.1	29.7	15,001 - 20,000 Baht
20,001 - 30,000 บาท	399.9	1.0	0.5	26.1	5.7	0.3	4.6	22.8	4.7	13.1	7.7	34.5	20,001 - 30,000 Baht
มากกว่า 30,000 บาท	364.7	1.3	0.7	37.1	4.3	0.3	3.0	18.9	9.5	4.3	12.4	32.5	More than 30,000 Baht
ไม่ทราบ	43.9	3.2	-	17.0	0.3	-	0.9	3.6	-	0.9	0.2	1.0	Unknown



ตารางที่ 18 จำนวนลูกจ้างจำแนกตามอุตสาหกรรม ระดับของรายได้ และเพศ ทั้งราชอาณาจักร (ต่อ)  
TABLE 18 EMPLOYEE BY INDUSTRY, INCOME CLASS AND SEX , WHOLE KINGDOM (Contd.)

หน่วยเป็นพัน : In Thousands

ระดับของรายได้	อุตสาหกรรม (ต่อ) Industry (Contd.)													INCOME CLASS
	กิจกรรมอสังหาริมทรัพย์ Real estate activities	กิจกรรมทางวิชาชีพและเทคนิค professional, scientific activities	การบริหารสังคมและป้องกันประเทศ Administrative activities	การบริหารราชการและป้องกันประเทศ Public administration defence	การศึกษา Education	สุขภาพและสังคม Health and social work	ศิลปะและนันทนาการ Art, entertainment	บริการด้านอื่นๆ Other service	งานในครัวเรือน Activities of household	กิจกรรมขององค์กร Extra-territorial	ไม่ทราบ Unknown			
<b>ชาย</b>	32.6	76.8	171.2	1,097.3	502.8	167.8	59.2	94.8	44.0	0.3	14.4		<b>MALE</b>	
ต่ำกว่า 1,501 บาท	-	0.1	2.0	2.7	0.6	1.1	0.9	2.6	0.8	-	-	-	Less than 1,501 Baht	
1,501 - 2,500 บาท	0.4	-	0.4	2.0	1.5	0.2	0.6	2.8	4.1	-	-	-	1,501 - 2,500 Baht	
2,501 - 3,500 บาท	0.1	1.9	4.4	5.5	2.9	2.0	4.0	6.3	5.6	-	-	-	2,501 - 3,500 Baht	
3,501 - 4,500 บาท	0.3	2.1	5.2	25.7	4.5	3.5	9.0	12.6	5.5	-	-	-	3,501 - 4,500 Baht	
4,501 - 5,500 บาท	0.9	2.1	11.7	150.8	33.0	11.0	9.5	22.3	6.6	-	0.2	-	4,501 - 5,500 Baht	
5,501 - 6,500 บาท	3.4	3.2	22.6	91.3	20.7	31.8	9.2	12.0	3.6	0.1	1.4	-	5,501 - 6,500 Baht	
6,501 - 7,500 บาท	2.6	2.8	31.1	79.1	15.9	16.6	3.1	10.6	2.2	-	0.3	-	6,501 - 7,500 Baht	
7,501 - 10,000 บาท	6.6	13.4	64.3	240.1	102.7	31.2	15.2	16.0	10.7	0.1	2.2	-	7,501 - 10,000 Baht	
10,001 - 15,000 บาท	7.4	19.0	15.5	162.3	76.3	20.2	3.6	5.8	1.6	-	4.6	-	10,001 - 15,000 Baht	
15,001 - 20,000 บาท	4.2	6.0	5.9	127.4	37.4	24.8	2.3	1.3	0.5	-	0.6	-	15,001 - 20,000 Baht	
20,001 - 30,000 บาท	3.0	8.7	6.0	141.3	64.1	13.1	1.1	1.9	0.3	0.1	1.1	-	20,001 - 30,000 Baht	
มากกว่า 30,000 บาท	3.8	16.2	2.1	62.2	141.7	12.4	-	0.4	-	-	1.4	-	More than 30,000 Baht	
ไม่ทราบ	-	1.3	-	6.9	1.6	-	0.8	0.2	2.5	-	2.6	-	Unknown	
<b>หญิง</b>	36.0	100.4	127.0	610.9	795.4	455.5	62.7	107.9	202.8	2.4	16.0		<b>FEMALE</b>	
ต่ำกว่า 1,501 บาท	0.1	-	0.1	2.2	0.8	4.6	0.6	1.2	6.2	-	-	-	Less than 1,501 Baht	
1,501 - 2,500 บาท	0.5	-	1.0	2.2	3.0	2.1	0.8	1.4	10.5	-	-	-	1,501 - 2,500 Baht	
2,501 - 3,500 บาท	-	1.4	1.9	3.1	10.1	5.5	1.4	4.2	36.6	-	-	-	2,501 - 3,500 Baht	
3,501 - 4,500 บาท	0.7	0.8	7.2	20.2	22.1	12.7	8.2	18.1	29.0	-	0.3	-	3,501 - 4,500 Baht	
4,501 - 5,500 บาท	3.9	4.0	20.2	42.1	34.5	24.1	11.4	15.2	36.9	0.2	0.4	-	4,501 - 5,500 Baht	
5,501 - 6,500 บาท	6.9	3.3	34.8	48.7	39.6	62.0	11.9	21.9	38.3	-	0.6	-	5,501 - 6,500 Baht	
6,501 - 7,500 บาท	9.3	3.0	14.2	39.6	50.4	34.8	5.2	15.6	14.7	-	0.7	-	6,501 - 7,500 Baht	
7,501 - 10,000 บาท	6.5	14.6	26.0	168.4	173.3	93.8	14.2	19.3	19.3	0.3	3.6	-	7,501 - 10,000 Baht	
10,001 - 15,000 บาท	3.2	23.7	9.8	134.4	130.2	80.1	2.8	6.1	4.4	0.1	4.1	-	10,001 - 15,000 Baht	
15,001 - 20,000 บาท	2.2	13.9	4.8	50.6	49.3	46.9	0.7	2.3	0.7	0.7	1.7	-	15,001 - 20,000 Baht	
20,001 - 30,000 บาท	2.0	24.0	2.8	64.3	122.2	58.0	2.0	1.7	-	-	1.7	-	20,001 - 30,000 Baht	
มากกว่า 30,000 บาท	0.4	11.7	4.2	32.0	157.7	29.2	1.8	1.0	1.3	0.5	0.7	-	More than 30,000 Baht	
ไม่ทราบ	0.3	-	-	3.2	2.2	1.7	1.8	-	5.0	0.5	2.2	-	Unknown	

กรุงเทพมหานคร

## ตารางสถิติ กรุงเทพมหานคร

- ตารางที่ 1 จำนวนประชากร จำแนกตามกลุ่มอายุ สถานภาพแรงงาน
- ตารางที่ 2 จำนวนประชากรอายุ 15 ปี ขึ้นไป จำแนกตามสถานภาพสมรส สถานภาพแรงงาน
- ตารางที่ 3 จำนวนประชากรอายุ 15 ปีขึ้นไป จำแนกตามระดับการศึกษาที่สำเร็จ สถานภาพแรงงาน
- ตารางที่ 4 ผู้มีงานทำ จำแนกตามระดับการศึกษาที่สำเร็จ อาชีพ
- ตารางที่ 5 ผู้มีงานทำ จำแนกตามระดับการศึกษาที่สำเร็จ อุตสาหกรรม
- ตารางที่ 6 ผู้มีงานทำ จำแนกตามสถานภาพการทำงาน อาชีพ
- ตารางที่ 7 ผู้มีงานทำ จำแนกตามสถานภาพการทำงาน อุตสาหกรรม
- ตารางที่ 8 ผู้มีงานทำ จำแนกตามอาชีพ จำนวนชั่วโมงทำงานต่อสัปดาห์ การมีเวลาเหลือพอที่จะทำงานเพิ่มขึ้น
- ตารางที่ 9 ผู้มีงานทำ จำแนกตามอุตสาหกรรม จำนวนชั่วโมงทำงานต่อสัปดาห์ การมีเวลาเหลือพอที่จะทำงานเพิ่มขึ้น
- ตารางที่ 10 ผู้มีงานทำ จำแนกตามสถานภาพการทำงาน จำนวนชั่วโมงทำงานต่อสัปดาห์ การมีเวลาเหลือพอที่จะทำงานเพิ่มขึ้น
- ตารางที่ 11 ผู้มีงานทำ จำแนกตามกลุ่มอายุ ชั่วโมงการทำงานต่อสัปดาห์ การมีเวลาเหลือพอที่จะทำงานเพิ่มขึ้น
- ตารางที่ 12 จำนวนผู้ว่างงาน ที่หางานทำ จำแนกตามระยะเวลาที่หางานทำ ระดับการศึกษาที่สำเร็จ
- ตารางที่ 13 จำนวนผู้ว่างงาน ที่เคยทำงานมาก่อน จำแนกตามอาชีพที่ทำครั้งสุดท้าย อุตสาหกรรมที่ทำครั้งสุดท้าย
- ตารางที่ 14 ลูกจ้าง จำแนกตามค่าจ้างเฉลี่ย ผลประโยชน์อื่นๆ ที่ได้รับ อุตสาหกรรม
- ตารางที่ 15 ลูกจ้างเอกชน จำแนกตามค่าจ้างเฉลี่ย ผลประโยชน์อื่นๆ ที่ได้รับ อุตสาหกรรม
- ตารางที่ 16 ลูกจ้างรัฐบาล จำแนกตามค่าจ้างเฉลี่ย ผลประโยชน์อื่นๆ ที่ได้รับ อุตสาหกรรม
- ตารางที่ 17 ลูกจ้าง จำแนกตาม อาชีพ ระดับของรายได้
- ตารางที่ 18 ลูกจ้าง จำแนกตาม อุตสาหกรรม ระดับของรายได้

ตารางที่ 1 จำนวนประชากรอายุ 15 ปีขึ้นไป จำแนกตามกลุ่มอายุ สถานภาพแรงงาน กรุงเทพมหานคร

TABLE 1 POPULATION 15 YEARS AND OVER BY AGE GROUP, LABOR FORCE STATUS, BANGKOK

ไตรมาสที่ 4/2554 : Quarter 4/2011

หน่วยเป็นพัน : In Thousands

สถานภาพแรงงาน	รวม						LABOR FORCE STATUS			
	Total	15-19	20-24	25-29	30-34	35-39		40-49	50-59	>= 60
ประชากรอายุ 15 ปีขึ้นไป	5,613.1	339.2	326.7	438.2	698.2	744.3	1,288.0	946.5	832.0	POPULATION 15 YEARS AND OVER
กำลังแรงงานรวม	3,880.8	49.8	155.5	375.6	637.8	687.9	1,109.3	683.7	181.2	Total Labor Force
1. กำลังแรงงานปัจจุบัน	3,880.3	49.8	155.5	375.6	637.8	687.9	1,109.3	683.2	181.2	1. Current labor force
1.1 ผู้มีงานทำ	3,864.2	47.6	151.7	371.6	636.2	686.8	1,107.2	682.0	181.2	1.1 Employed
- ทำงาน	3,811.1	46.1	148.6	368.0	628.9	676.2	1,091.3	674.5	177.5	- At work
- ไม่ทำงานแต่มีงานประจำ	53.1	1.5	3.1	3.5	7.3	10.6	15.9	7.5	3.7	- With job but not at work
1.2 ผู้ว่างงาน	16.1	2.1	3.8	4.0	1.7	1.2	2.2	1.2	-	1.2 Unemployed
- หางานทำ	2.3	0.7	0.9	0.7	-	-	-	-	-	- Looking for work
- ไม่หางานทำ/พร้อมที่จะทำงาน	13.9	1.5	2.9	3.3	1.7	1.2	2.2	1.2	-	- Not looking/available for work
2. กำลังแรงงานที่รอฤดูกาล	0.5	-	-	-	-	-	-	0.5	-	2. Seasonally inactive labor force
ผู้ไม่อยู่ในกำลังแรงงาน	1,732.3	289.5	171.2	62.6	60.4	56.4	178.6	262.7	650.8	Persons not in Labor Force
1. ทำงานบ้าน	532.2	7.0	15.1	21.1	37.3	45.8	147.2	178.8	79.9	1. Household work
2. เรียนหนังสือ	437.3	271.1	140.6	23.1	1.7	0.9	-	-	-	2. Studies
3. ยังเด็ก/ชร/ไม่สามารถทำงานได้	475.8	2.5	1.6	4.7	5.5	3.0	13.0	19.3	426.3	3. Too young/old/incapable of work
4. อื่น ๆ	286.9	8.9	13.9	13.7	15.9	6.7	18.5	64.7	144.7	4. Others

ตารางที่ 1 จำนวนประชากรอายุ 15 ปีขึ้นไป จำแนกตามกลุ่มอายุ สถานภาพแรงงาน และเพศ กรุงเทพมหานคร  
TABLE 1 POPULATION 15 YEARS AND OVER BY AGE GROUP, LABOR FORCE STATUS AND SEX, BANGKOK

ไตรมาสที่ 4/2554 : Quarter 4/2011

หน่วยเป็นพัน : in Thousands

สถานภาพแรงงาน	รวม	กลุ่มอายุ Age Group						LABOR FORCE STATUS		
		15-19	20-24	25-29	30-34	35-39	40-49		50-59	>=60
<b>ชาย</b>								<b>MALE</b>		
กำลังแรงงานรวม	2,551.3	166.6	152.3	201.1	318.2	340.7	588.7	433.3	350.6	Total Labor Force
1. กำลังแรงงานปัจจุบัน	1,956.3	32.1	88.5	177.8	304.0	331.2	562.4	372.1	88.3	1. Current labor force
1.1 ผู้มีงานทำ	1,949.7	30.6	87.1	176.1	304.0	330.5	561.1	372.1	88.3	1.1 Employed
- ทำงาน	1,924.8	29.5	85.0	174.2	302.4	324.9	554.0	369.9	84.9	- At work
- ไม่ทำงานแต่มีงานประจำ	24.9	1.1	2.1	1.9	1.6	5.6	7.1	2.2	3.4	- With job but not at work
1.2 ผู้ว่างงาน	6.6	1.5	1.4	1.7	-	0.8	1.3	-	-	1.2 Unemployed
- ท างานทำ	0.7	-	0.6	0.2	-	-	-	-	-	- Looking for work
- ไม่ท างานทำ/พร้อมที่จะท างาน	5.8	1.5	0.8	1.5	-	0.8	1.3	-	-	- Not looking/available for work
2. กำลังแรงงานที่รอฤดูกาล	-	-	-	-	-	-	-	-	-	2. Seasonally inactive labor force
ผู้ไม่อยู่ในกำลังแรงงาน	595.1	134.5	63.9	23.3	14.1	9.4	26.2	61.2	262.3	Persons not in Labor Force
1. ท างานบ้าน	32.7	3.0	3.2	3.7	0.5	1.1	5.3	9.7	6.2	1. Household work
2. เรียนหนังสือ	183.2	123.1	50.6	8.7	-	0.9	-	-	-	2. Studies
3. ยังเด็ก ขรา/ไม่สามารถท างานได้	200.8	1.5	1.3	2.7	4.6	2.0	7.8	12.1	168.9	3. Too young/old/incapable of work
4. อื่น ๆ	178.3	6.9	8.9	8.3	9.0	5.5	13.1	39.5	87.2	4. Others
<b>หญิง</b>										<b>FEMALE</b>
กำลังแรงงานรวม	1,924.5	17.7	67.0	197.8	333.8	356.7	546.9	311.7	92.9	Total Labor Force
1. กำลังแรงงานปัจจุบัน	1,924.1	17.7	67.0	197.8	333.8	356.7	546.9	311.2	92.9	1. Current labor force
1.1 ผู้มีงานทำ	1,914.5	17.0	64.6	195.5	332.1	356.3	546.1	310.0	92.9	1.1 Employed
- ทำงาน	1,886.3	16.6	63.7	193.8	326.4	351.3	537.3	304.6	92.6	- At work
- ไม่ทำงานแต่มีงานประจำ	28.2	0.4	1.0	1.7	5.7	5.0	8.7	5.4	0.4	- With job but not at work
1.2 ผู้ว่างงาน	9.6	0.7	2.4	2.4	1.7	0.4	0.9	1.2	-	1.2 Unemployed
- ท างานทำ	1.5	0.7	0.3	0.6	-	-	-	-	-	- Looking for work
- ไม่ท างานทำ/พร้อมที่จะท างาน	8.0	-	2.1	1.8	1.7	0.4	0.9	1.2	-	- Not looking/available for work
2. กำลังแรงงานที่รอฤดูกาล	0.5	-	-	-	-	-	-	-	-	2. Seasonally inactive labor force
ผู้ไม่อยู่ในกำลังแรงงาน	1,137.2	155.0	107.3	39.2	46.3	46.9	152.4	201.5	388.6	Persons not in Labor Force
1. ท างานบ้าน	499.6	4.0	12.0	17.4	36.9	44.7	141.9	169.2	73.7	1. Household work
2. เรียนหนังสือ	254.1	148.0	90.0	14.4	1.7	-	-	-	-	2. Studies
3. ยังเด็ก ขรา/ไม่สามารถท างานได้	275.0	1.0	0.4	2.0	0.8	1.0	5.2	7.2	257.5	3. Too young/old/incapable of work
4. อื่น ๆ	108.5	2.0	5.0	5.4	6.9	1.2	5.4	25.2	57.4	4. Others

ตารางที่ 2 จำนวนประชากรอายุ 15 ปีขึ้นไป จำแนกตามสถานภาพสมรส สถานภาพแรงงาน กรุงเทพมหานคร

TABLE 2 POPULATION 15 YEARS AND OVER BY MARITAL STATUS, LABOR FORCE STATUS, BANGKOK

ไตรมาสที่ 4/2554 : Quarter 4/2011

หน่วยเป็นพัน : in Thousands

สถานภาพแรงงาน	รวม					เคยสมรส Ever-Married			LABOR FORCE STATUS	
	โสด Single	สมรส Married	หม้าย Widowed	หย่า Divorced	แยกกันอยู่ Separated	ไม่ทราบ Unknown	1. Current labor force	2. Seasonally inactive labor force	Persons not in Labor Force	
ยอดรวม	1,935.0	3,025.0	352.2	105.5	186.9	8.5	TOTAL			
กำลังแรงงานรวม	1,314.3	2,230.7	106.1	82.1	141.3	6.2	Total Labor Force			
1. กำลังแรงงานปัจจุบัน	1,313.9	2,230.7	106.1	82.1	141.3	6.2	1. Current labor force			
1.1 ผู้มีงานทำ	1,304.0	2,225.3	105.6	81.7	141.3	6.2	1.1 Employed			
- ทำงาน	1,290.6	2,190.8	103.5	80.6	139.5	6.2	- At work			
- ไม่ทำงานแต่มีงานประจำ	13.4	34.5	2.2	1.1	1.9	-	- With job but not at work			
1.2 ผู้ว่างงาน	9.8	5.4	0.5	0.4	-	-	1.2 Unemployed			
- หางานทำ	0.8	1.4	-	-	-	-	- Looking for work			
- ไม่หางานทำ/พร้อมที่จะทำงาน	9.0	4.0	0.5	0.4	-	-	- Not looking/available for work			
2. กำลังแรงงานที่รอฤดูกาล	0.5	-	-	-	-	-	2. Seasonally inactive labor force			
ผู้ไม่อยู่ในกำลังแรงงาน	620.7	794.2	246.1	23.4	45.5	2.3	Persons not in Labor Force			
1. ทำที่บ้าน	57.1	404.7	41.0	8.6	20.3	0.5	1. Household work			
2. เรียนหนังสือ	431.6	5.6	-	-	0.2	-	2. Studies			
3. ยังเด็ก/ชรา/ไม่สามารถทำงานได้	56.4	211.8	183.5	9.7	12.7	1.8	3. Too young/old/incapable of work			
4. อื่น ๆ	286.9	172.2	21.6	5.1	12.4	-	4. Others			

ตารางที่ 2 จำนวนประชากรอายุ 15 ปีขึ้นไป จำแนกตามสถานภาพสมรส สถานภาพแรงงาน และเพศ กรุงเทพมหานคร  
TABLE 2 POPULATION 15 YEARS AND OVER BY MARITAL STATUS, LABOR FORCE STATUS AND SEX, BANGKOK

ไตรมาสที่ 4/2554 : Quarter 4/2011

หน่วยเป็นพัน : In Thousands

สถานภาพแรงงาน	รวม				เคยสมรส Ever-Married				LABOR FORCE STATUS
	Total	โสด Single	สมรส Married	หม้าย Widowed	หย่า Divorced	แยกกันอยู่ Separated	ไม่ทราบ Unknown		
<b>ชาย</b>	<b>2,551.3</b>	<b>864.5</b>	<b>1,519.9</b>	<b>69.6</b>	<b>31.5</b>	<b>61.9</b>	<b>3.9</b>	<b>MALE</b>	
กำลังแรงงานรวม	1,956.3	601.7	1,256.7	22.6	25.1	48.1	2.1	Total Labor Force	
1. กำลังแรงงานปัจจุบัน	1,956.3	601.7	1,256.7	22.6	25.1	48.1	2.1	1. Current labor force	
1.1 ผู้มีงานทำ	1,949.7	598.1	1,253.7	22.6	25.1	48.1	2.1	1.1 Employed	
- ทำงาน	1,924.8	592.0	1,237.1	21.5	24.0	48.1	2.1	- At work	
- ไม่ทำงานแต่มีงานประจำ	24.9	6.1	16.6	1.1	1.1	-	-	- With job but not at work	
1.2 ผู้ว่างงาน	6.6	3.6	3.0	-	-	-	-	1.2 Unemployed	
- หางานทำ	0.7	0.3	0.5	-	-	-	-	- Looking for work	
- ไม่หางานทำ/พร้อมที่จะทำงาน	5.8	3.3	2.5	-	-	-	-	- Not looking/available for work	
2. กำลังแรงงานที่รอฤดูกาล	-	-	-	-	-	-	-	2. Seasonally inactive labor force	
ผู้ไม่อยู่ในกำลังแรงงาน	595.1	262.8	263.2	47.0	6.4	13.8	1.8	Persons not in Labor Force	
1. ทำงานบ้าน	32.7	11.3	19.4	0.8	-	1.2	-	1. Household work	
2. เรียนหนังสือ	183.2	181.8	1.2	-	-	0.2	-	2. Studies	
3. ยังเด็ก ขร/ไม่สามารถทำงานได้	200.8	22.0	129.4	41.3	3.9	2.5	1.8	3. Too young/old/incapable of work	
4. อื่น ๆ	178.3	47.8	113.2	5.0	2.5	9.9	-	4. Others	
<b>หญิง</b>	<b>3,061.7</b>	<b>1,070.5</b>	<b>1,505.1</b>	<b>282.6</b>	<b>74.0</b>	<b>124.9</b>	<b>4.6</b>	<b>FEMALE</b>	
กำลังแรงงานรวม	1,924.5	712.7	974.0	83.5	57.0	93.2	4.1	Total Labor Force	
1. กำลังแรงงานปัจจุบัน	1,924.1	712.2	974.0	83.5	57.0	93.2	4.1	1. Current labor force	
1.1 ผู้มีงานทำ	1,914.5	705.9	971.6	83.0	56.6	93.2	4.1	1.1 Employed	
- ทำงาน	1,886.3	698.6	953.7	82.0	56.6	91.3	4.1	- At work	
- ไม่ทำงานแต่มีงานประจำ	28.2	7.4	17.9	1.0	-	1.9	-	- With job but not at work	
1.2 ผู้ว่างงาน	9.6	6.3	2.4	0.5	0.4	-	-	1.2 Unemployed	
- หางานทำ	1.5	0.6	0.9	-	-	-	-	- Looking for work	
- ไม่หางานทำ/พร้อมที่จะทำงาน	8.0	5.7	1.5	0.5	0.4	-	-	- Not looking/available for work	
2. กำลังแรงงานที่รอฤดูกาล	0.5	0.5	-	-	-	-	-	2. Seasonally inactive labor force	
ผู้ไม่อยู่ในกำลังแรงงาน	1,137.2	357.8	531.0	199.1	17.0	31.7	0.5	Persons not in Labor Force	
1. ทำงานบ้าน	499.6	45.8	385.3	40.2	8.6	19.1	0.5	1. Household work	
2. เรียนหนังสือ	254.1	249.8	4.3	-	-	-	-	2. Studies	
3. ยังเด็ก ขร/ไม่สามารถทำงานได้	275.0	34.4	82.4	142.2	5.8	10.2	-	3. Too young/old/incapable of work	
4. อื่น ๆ	108.5	27.8	59.0	16.7	2.6	2.5	-	4. Others	

ตารางที่ 3 จำนวนประชากรอายุ 15 ปีขึ้นไป จำแนกตามระดับการศึกษาที่สำเร็จ สถานภาพแรงงาน กรุงเทพมหานคร

TABLE 3 POPULATION 15 YEARS AND OVER BY LEVEL OF EDUCATIONAL ATTAINMENT, LABOR FORCE STATUS, BANGKOK

ไตรมาสที่ 4/2554 : Quarter 4/2011

หน่วยเป็นพัน : In Thousands

สถานภาพแรงงาน	รวม	ไม่มี การศึกษา	ต่ำกว่า ประถมศึกษา	ประถม ศึกษา	มัธยมศึกษาตอนปลาย					อุดมศึกษา			LABOR FORCE STATUS	
					None	Elementary	Secondary	Upper Secondary Level		Higher Level				1/ Others
								Lower	General/ Academic	Vocational	สายอาชีพ- ศึกษา	สายวิชา- การศึกษ		
<b>ยอดรวม</b>	<b>5,613.1</b>	<b>149.2</b>	<b>957.9</b>	<b>804.0</b>	<b>881.6</b>	<b>695.5</b>	<b>309.4</b>	<b>0.9</b>	<b>1,370.0</b>	<b>344.0</b>	<b>70.0</b>	<b>-</b>	<b>30.8</b>	<b>TOTAL</b>
<b>กำลังแรงงานรวม</b>	<b>3,880.8</b>	<b>57.3</b>	<b>534.4</b>	<b>624.8</b>	<b>558.6</b>	<b>399.0</b>	<b>223.4</b>	<b>0.9</b>	<b>1,130.3</b>	<b>290.6</b>	<b>43.3</b>	<b>-</b>	<b>18.3</b>	<b>Total Labor Force</b>
<b>1. กำลังแรงงานปัจจุบัน</b>	<b>3,880.3</b>	<b>56.8</b>	<b>534.4</b>	<b>624.8</b>	<b>558.6</b>	<b>399.0</b>	<b>223.4</b>	<b>0.9</b>	<b>1,130.3</b>	<b>290.6</b>	<b>43.3</b>	<b>-</b>	<b>18.3</b>	<b>1. Current labor force</b>
1.1 ผู้มีงานทำ	3,864.2	56.8	533.1	622.1	555.4	398.1	222.6	0.9	1,125.4	288.7	42.9	-	18.3	1.1 Employed
- ทำงาน	3,811.1	55.9	527.1	606.7	547.3	393.5	219.4	0.9	1,116.0	283.8	42.3	-	18.3	- At work
- ไม่ทำงานแต่มีงานประจำ	53.1	0.8	5.9	15.5	8.1	4.6	3.2	-	9.4	5.0	0.7	-	-	- With job but not at work
1.2 ผู้ว่างงาน	16.1	-	1.3	2.7	3.2	1.0	0.8	-	4.9	1.9	0.4	-	-	1.2 Unemployed
- หางานทำ	2.3	-	-	-	0.7	-	0.2	-	1.5	-	-	-	-	- Looking for work
- ไม่ทำงานทำ/พร้อมที่จะทำงาน	13.9	-	1.3	2.7	2.6	1.0	0.7	-	3.4	1.9	0.4	-	-	- Not looking/available for work
<b>2. กำลังแรงงานที่รอฤดูกาล</b>	<b>0.5</b>	<b>0.5</b>	<b>-</b>	<b>-</b>	<b>-</b>	<b>-</b>	<b>-</b>	<b>-</b>	<b>-</b>	<b>-</b>	<b>-</b>	<b>-</b>	<b>-</b>	<b>2. Seasonally inactive labor force</b>
<b>ผู้ไม่อยู่ในกำลังแรงงาน</b>	<b>1,732.3</b>	<b>91.9</b>	<b>423.5</b>	<b>179.2</b>	<b>322.9</b>	<b>296.5</b>	<b>86.0</b>	<b>-</b>	<b>239.7</b>	<b>53.4</b>	<b>26.7</b>	<b>-</b>	<b>12.4</b>	<b>Persons not in Labor Force</b>
1. ทำงานบ้าน	532.2	18.6	141.8	74.8	84.9	55.2	32.2	-	85.2	26.7	10.2	-	2.7	1. Household work
2. เรียนหนังสือ	437.3	-	-	53.0	167.5	175.7	27.3	-	9.3	4.5	-	-	-	2. Studies
3. ยังกังขาร/ไม่สามารถทำงานได้	475.8	69.9	234.8	28.7	35.7	34.6	14.7	-	41.5	8.2	3.3	-	4.5	3. Too young/old/incapable of work
4. อื่น ๆ	286.9	3.5	46.9	22.6	34.8	31.0	11.8	-	103.7	14.0	13.3	-	5.3	4. Others

1/ รวมอาชีพระยะสั้น 1/ Including Short Course Vocational



ตารางที่ 3 จำนวนประชากรอายุ 15 ปีขึ้นไป จำแนกตามระดับการศึกษาที่สำเร็จ สถานภาพแรงงาน และเพศ กรุงเทพมหานคร

TABLE 3 POPULATION 15 YEARS AND OVER BY LEVEL OF EDUCATIONAL ATTAINMENT, LABOR FORCE STATUS AND SEX, BANGKOK

ไตรมาสที่ 4/2554 : Quarter 4/2011

หน่วยเป็นพัน : In Thousands

สถานภาพแรงงาน	รวม	ไม่มี การศึกษา	ต่ำกว่า ประถมศึกษา Less than Elementary	ประถมศึกษา Elementary	มัธยมศึกษา ตอนต้น Lower Secondary	มัธยมศึกษาตอนปลาย				อุดมศึกษา			ไม่ทราบ	อื่นๆ	LABOR FORCE STATUS		
						มัธยมศึกษา ตอนต้น Lower Secondary	สายสามัญ General/ Academic	สายอาชีพ Vocational	สายวิชา- การศึกษา Teacher Training	สายวิชาชีพ		อื่นๆ				Total Labor Force	
										สายสามัญ General/ Academic	สายวิชาชีพ Vocational						สายวิชา- การศึกษา Teacher Training
<b>ชาย</b>	2,551.3	44.2	368.3	406.4	464.5	329.1	163.1	134.2	0.9	584.8	154.1	19.2	-	-	16.9	MALE	
<b>กำลังแรงงานรวม</b>	1,956.3	22.0	236.0	342.5	336.5	226.5	134.2	0.9	495.7	135.7	14.3	-	-	-	12.0	Total Labor Force	
<b>1. กำลังแรงงานปัจจุบัน</b>	1,956.3	22.0	236.0	342.5	336.5	226.5	134.2	0.9	495.7	135.7	14.3	-	-	-	12.0	1. Current labor force	
1.1 ผู้มีงานทำ	1,949.7	22.0	235.3	341.2	334.8	225.8	133.4	0.9	494.3	135.7	14.3	-	-	-	12.0	1.1 Employed	
- ทำงาน	1,924.8	21.1	232.4	335.1	332.0	222.3	130.6	0.9	491.9	132.9	13.7	-	-	-	12.0	- At work	
- ไม่ทำงานแต่มีงานประจำ	24.9	0.8	3.0	6.1	2.9	3.6	2.8	-	2.4	0.7	0.7	-	-	-	-	- With job but not at work	
1.2 ผู้ว่างงาน	6.6	-	0.7	1.4	1.6	0.7	0.8	-	1.5	-	-	-	-	-	-	1.2 Unemployed	
- ทำงานทำ/พร้อมที่จะทำงาน	0.7	-	-	-	-	-	0.2	-	0.6	-	-	-	-	-	-	- Looking for work	
- ไม่ทำงานทำ/พร้อมที่จะทำงาน	5.8	-	0.7	1.4	1.6	0.7	0.7	-	0.9	-	-	-	-	-	-	- Not looking/available for wor	
<b>2. กำลังแรงงานที่รอฤดูกาล</b>	-	-	-	-	-	-	-	-	-	-	-	-	-	-	-	-	2. Seasonally inactive labor force
<b>ผู้ไม่อยู่ในกำลังแรงงาน</b>	595.1	22.2	132.3	63.9	128.1	102.6	28.9	-	89.1	18.4	4.8	-	-	-	4.9	Persons not in Labor Force	
1. ทำงานบ้าน	32.7	2.7	7.8	2.2	5.9	5.3	2.2	-	5.6	1.0	-	-	-	-	-	1. Household work	
2. เรียนหนังสือ	183.2	-	-	30.8	74.0	59.8	12.2	-	4.8	1.7	-	-	-	-	-	2. Studies	
3. ยังเด็ก ขรา/ไม่สามารถทำงานได้	200.8	18.1	93.8	14.3	21.4	19.4	6.8	-	18.9	4.8	1.5	-	-	-	2.0	3. Too young/old/incapable of wor	
4. อื่น ๆ	178.3	1.5	30.6	16.5	26.8	18.1	7.7	-	59.8	10.9	3.4	-	-	-	2.9	4. Others	
<b>หญิง</b>	3,061.7	105.0	589.6	397.6	417.0	366.4	146.3	-	785.2	189.9	50.9	-	-	-	13.9	FEMALE	
<b>กำลังแรงงานรวม</b>	1,924.5	35.3	298.4	282.3	222.2	172.5	89.2	-	634.5	154.9	29.0	-	-	-	6.3	Total Labor Force	
<b>1. กำลังแรงงานปัจจุบัน</b>	1,924.1	34.8	298.4	282.3	222.2	172.5	89.2	-	634.5	154.9	29.0	-	-	-	6.3	1. Current labor force	
1.1 ผู้มีงานทำ	1,914.5	34.8	297.7	280.9	220.6	172.2	89.2	-	631.1	153.0	28.6	-	-	-	6.3	1.1 Employed	
- ทำงาน	1,886.3	34.8	294.8	271.5	215.4	171.2	88.8	-	624.1	150.9	28.6	-	-	-	6.3	- At work	
- ไม่ทำงานแต่มีงานประจำ	28.2	-	2.9	9.4	5.3	1.0	0.4	-	7.0	2.2	0.4	-	-	-	-	- With job but not at work	
1.2 ผู้ว่างงาน	9.6	-	0.7	1.4	1.6	0.3	-	-	3.4	1.9	0.4	-	-	-	-	1.2 Unemployed	
- ทำงานทำ/พร้อมที่จะทำงาน	1.5	-	-	-	0.7	-	-	-	0.9	-	-	-	-	-	-	-	- Looking for work
- ไม่ทำงานทำ/พร้อมที่จะทำงาน	8.0	-	0.7	1.4	0.9	0.3	-	-	2.5	1.9	0.4	-	-	-	-	- Not looking/available for wor	
<b>2. กำลังแรงงานที่รอฤดูกาล</b>	0.5	0.5	-	-	-	-	-	-	-	-	-	-	-	-	-	2. Seasonally inactive labor force	
<b>ผู้ไม่อยู่ในกำลังแรงงาน</b>	1,137.2	69.7	291.2	115.3	194.8	193.9	57.1	-	150.6	35.0	21.9	-	-	-	7.6	Persons not in Labor Force	
1. ทำงานบ้าน	499.6	15.9	133.9	72.7	79.0	49.9	30.0	-	79.6	25.6	10.2	-	-	-	2.7	1. Household work	
2. เรียนหนังสือ	254.1	-	-	22.2	93.6	115.9	15.1	-	4.5	2.8	-	-	-	-	-	2. Studies	
3. ยังเด็ก ขรา/ไม่สามารถทำงานได้	275.0	51.8	141.0	14.4	14.3	15.2	7.9	-	22.6	3.4	1.8	-	-	-	2.5	3. Too young/old/incapable of wor	
4. อื่น ๆ	108.5	2.0	16.3	6.1	8.0	12.9	4.0	-	43.9	3.2	9.9	-	-	-	2.4	4. Others	

1/ รวมอาชีพระยะสั้น 1/ Including Short Course Vocational

ตารางที่ 4 จำนวนผู้มีงานทำ จำแนกตามระดับการศึกษาที่สำเร็จ อาชีพ กรุงเทพมหานคร

TABLE 4 EMPLOYED PERSONS BY LEVEL OF EDUCATIONAL ATTAINMENT, OCCUPATION, BANGKOK

ไตรมาสที่ 4/2554 : Quarter 4/2011

หน่วยเป็นพัน : In Thousands

อาชีพ	รวม การศึกษ None	ไม่มี การศึกษา Less than Elementary	ต่ำกว่า ประถมศึกษา Elementary	ประถมศึกษา ศึกษา Elementary	มัธยมศึกษาตอนปลาย Upper Secondary Level				อุดมศึกษา Higher Level			ไม่ทราบ อื่นๆ Others Unknown	OCCUPATION
					General/ Academic	สายอาชีพ- ศึกษา Vocational	สายอาชีพ- การศึกษ Teacher Training	สายอาชีพ- การศึกษ Academic	สายอาชีพ- การศึกษ Technical Education	สายอาชีพ- การศึกษ Teacher Training	สายอาชีพ- การศึกษ Others		
<b>ยอดรวม</b>	3,864.2	56.8	533.1	622.1	555.4	398.1	222.6	0.9	1,125.4	288.7	42.9	18.3	TOTAL
1. ผู้บัญญัติกฎหมาย และผู้จัดการ	337.0	2.0	19.0	12.2	12.8	22.2	12.9	-	228.1	20.7	4.4	2.8	1. Legislators, senior officials and managers
2. ผู้ประกอบวิชาชีพด้านต่างๆ	339.4	1.1	1.0	1.5	3.2	9.9	5.2	-	269.0	31.9	16.6	-	2. Professionals
3. ผู้ประกอบวิชาชีพด้านเทคนิคสาขาต่างๆ และอาชีพที่เกี่ยวข้อง	372.0	-	3.6	10.2	17.0	19.1	24.5	-	235.7	54.6	5.5	1.8	3. Technicians and associate professionals
4. เสมียน	312.5	-	6.6	11.9	27.8	50.2	32.7	-	143.8	33.5	5.3	0.8	4. Clerks
5. พนักงานบริการและพนักงานในร้านค้า และตลาด	1,158.0	29.5	243.6	205.4	189.6	137.0	73.7	0.9	182.3	81.7	10.4	4.1	5. Service workers and shop and market sales workers
6. ผู้ปฏิบัติงานที่มีฝีมือในด้านการเกษตร และการประมง	11.7	-	4.9	1.3	2.9	-	1.1	-	0.5	1.0	-	-	6. Skilled agricultural and fishery workers
7. ผู้ปฏิบัติงานด้านความสามารถทางฝีมือ และธุรกิจการค้าที่เกี่ยวข้อง	516.6	7.8	72.2	158.9	112.9	56.2	38.4	-	31.8	36.6	0.5	1.4	7. Craft and related trades workers
8. ผู้ปฏิบัติการโรงงานและเครื่องจักร และผู้ปฏิบัติงานด้านการประกอบ	425.2	6.2	65.8	119.8	117.3	61.7	20.4	-	16.1	14.3	0.3	3.2	8. Plant and machine operators and assemblers
9. อาชีพขั้นพื้นฐานต่างๆ ในด้านการขาย และการให้บริการ	369.6	10.3	116.4	100.9	71.3	35.0	12.9	-	8.6	13.3	-	1.0	9. Elementary occupations
10. คนงานซึ่งมีได้จำแนกไว้ในหมวดอื่น	22.3	-	-	-	0.7	6.8	0.9	-	9.5	1.1	-	3.3	10. Workers not classifiable by occupation

1/ รวมอาชีพระยะสั้น 1/ Including Short Course Vocational

ตารางที่ 4 จำนวนผู้มีงานทำ จำแนกตามระดับการศึกษาที่สำเร็จ อาชีพ และเพศ กรุงเทพมหานคร  
TABLE 4 EMPLOYED PERSONS BY LEVEL OF EDUCATIONAL ATTAINMENT, OCCUPATION AND SEX, BANGKOK

ไตรมาสที่ 4/2554 : Quarter 4/2011

หน่วยเป็นพัน : In Thousands

อาชีพ Occupation	รวม Total	ไม่มี การศึกษา None	ต่ำกว่า ประถมศึกษา Less than Elementary	ประถมศึกษา Elementary	ประถมศึกษา ตอนต้น Lower Secondary	มัธยมศึกษาตอนปลาย Upper Secondary Level				อุดมศึกษา Higher Level			ไม่ทราบ Unknown	อาชีพ Occupation
						สายสามัญ General/	สายอาชีพ- การศึกษา Vocational Teacher Training	สายวิชา- การศึกษา Academic Teacher Training	สายวิชาชีพ การศึกษา Higher Technical Education	สายวิชาชีพ การศึกษา Higher Technical Education	สายวิชา- การศึกษา Teacher Training			
												สายสามัญ Academic		
<b>ชาย</b>	<b>1,949.7</b>	<b>22.0</b>	<b>235.3</b>	<b>341.2</b>	<b>334.8</b>	<b>225.8</b>	<b>133.4</b>	<b>0.9</b>	<b>494.3</b>	<b>135.7</b>	<b>14.3</b>	<b>12.0</b>	<b>MALE</b>	
1. ผู้ปฏิบัติงานขายปลีกและค้าปลีก	204.9	0.8	14.4	9.6	9.4	17.5	10.2	-	125.6	12.4	2.7	-	1. Legislators, senior officials and managers	
2. ผู้ประกอบวิชาชีพด้านต่างๆ	147.0	-	-	1.5	2.4	3.3	2.8	-	122.0	9.5	5.5	-	2. Professionals	
3. ผู้ประกอบวิชาชีพด้านเทคนิคสาขาต่างๆ และอาชีพที่เกี่ยวข้อง	148.7	-	2.0	6.3	10.3	9.7	12.9	-	82.3	23.2	0.8	-	3. Technicians and associate professionals	
4. เสมียน	92.8	-	3.1	5.0	10.6	17.5	11.8	-	35.4	8.7	0.5	-	4. Clerks	
5. พนักงานบริการและพนักงานในร้านค้าและตลาด	515.4	11.1	90.6	91.2	96.3	70.3	34.3	0.9	85.8	29.2	4.4	-	5. Service workers and shop and market sales workers	
6. ผู้ปฏิบัติงานที่มีฝีมือในด้านการเกษตรและการประมง	7.9	-	3.8	0.5	2.1	-	-	-	0.5	1.0	-	-	6. Skilled agricultural and fishery workers	
7. ผู้ปฏิบัติงานด้านความสะอาดทางฝีมือและธุรกิจการค้าที่เกี่ยวข้อง	370.7	3.2	47.5	100.6	83.9	42.0	36.7	-	23.1	32.0	0.5	-	7. Craft and related trades workers	
8. ผู้ปฏิบัติการโรงงานและเครื่องจักรและผู้ปฏิบัติงานด้านการประกอบ	348.3	4.7	54.1	94.0	97.2	50.9	17.5	-	13.2	13.5	-	-	8. Plant and machine operators and assemblers	
9. อาชีพขั้นพื้นฐานต่างๆ ในด้านการขายและการให้บริการ	105.9	2.1	19.8	32.5	22.7	13.1	6.5	-	2.4	5.8	-	-	9. Elementary occupations	
10. คนงานซึ่งไม่ได้จำแนกไว้ในหมวดอื่น	8.2	-	-	-	-	1.6	0.9	-	4.0	0.5	-	-	10. Workers not classifiable by occupation	
<b>หญิง</b>	<b>1,914.5</b>	<b>34.8</b>	<b>297.7</b>	<b>280.9</b>	<b>220.6</b>	<b>172.2</b>	<b>89.2</b>	<b>-</b>	<b>631.1</b>	<b>153.0</b>	<b>28.6</b>	<b>6.3</b>	<b>FEMALE</b>	
1. ผู้ปฏิบัติงานขายปลีกและค้าปลีก	132.1	1.2	4.6	2.6	3.4	4.7	2.7	-	102.5	8.3	1.7	-	1. Legislators, senior officials and managers	
2. ผู้ประกอบวิชาชีพด้านต่างๆ	192.4	1.1	1.0	-	0.8	6.6	2.4	-	147.0	22.4	11.1	-	2. Professionals	
3. ผู้ประกอบวิชาชีพด้านเทคนิคสาขาต่างๆ และอาชีพที่เกี่ยวข้อง	223.3	-	1.6	3.9	6.7	9.4	11.7	-	153.4	31.4	4.8	-	3. Technicians and associate professionals	
4. เสมียน	219.7	-	3.4	6.9	17.2	32.7	20.9	-	108.4	24.8	4.8	-	4. Clerks	
5. พนักงานบริการและพนักงานในร้านค้าและตลาด	642.6	18.3	153.0	114.2	93.3	66.7	39.4	-	96.6	52.5	6.0	-	5. Service workers and shop and market sales workers	
6. ผู้ปฏิบัติงานที่มีฝีมือในด้านการเกษตรและการประมง	3.8	-	1.1	0.8	0.8	-	1.1	-	-	-	-	-	6. Skilled agricultural and fishery workers	
7. ผู้ปฏิบัติงานด้านความสะอาดทางฝีมือและธุรกิจการค้าที่เกี่ยวข้อง	145.9	4.6	24.7	58.3	29.0	14.3	1.7	-	8.7	4.7	-	-	7. Craft and related trades workers	
8. ผู้ปฏิบัติการโรงงานและเครื่องจักรและผู้ปฏิบัติงานด้านการประกอบ	76.9	1.5	11.8	25.9	20.1	10.8	2.9	-	2.9	0.8	0.3	-	8. Plant and machine operators and assemblers	
9. อาชีพขั้นพื้นฐานต่างๆ ในด้านการขายและการให้บริการ	263.7	8.2	96.6	68.4	48.5	21.9	6.4	-	6.2	7.6	-	-	9. Elementary occupations	
10. คนงานซึ่งไม่ได้จำแนกไว้ในหมวดอื่น	14.0	-	-	-	0.7	5.3	-	-	5.5	0.6	-	-	10. Workers not classifiable by occupation	

/- รวมอาชีพระยะสั้น /- Including Short Course Vocational

ตารางที่ 5 จำนวนผู้มีงานทำ จำแนกตามระดับการศึกษาที่สำเร็จ อุตสาหกรรม กรุงเทพมหานคร

TABLE 5 EMPLOYED PERSONS BY LEVEL OF EDUCATIONAL ATTAINMENT, INDUSTRY, BANGKOK

หน่วยเป็นพัน : In Thousands

ไตรมาสที่ 4/2554 : Quarter 4/2011

อุตสาหกรรม	รวม	ไม่มี การศึกษา	มัธยมศึกษาตอนปลาย						อุตสาหกรรม อื่นๆ <sup>1/</sup>	ไม่ทราบ	INDUSTRY			
			ต่ำกว่า ประถมศึกษา	ประถมศึกษา	มัธยมศึกษา ต่ำกว่า ประถมศึกษา	Upper Secondary Level		อุดมศึกษา						
						Less than Elementary	Elementary					Secondary	Vocational	Higher Level
			533.1	622.1	555.4	398.1	222.6	0.9	1,125.4	288.7	42.9	-	18.3	TOTAL
ยอดรวม	3,864.2	56.8	-	-	-	-	-	-	-	-	-	-	-	-
1. เกษตรกรรม การป่าไม้ และการประมง	14.3	-	6.9	1.3	2.6	-	0.6	-	2.4	0.6	-	-	-	1. Agriculture, forestry and fishing
2. การทำเหมืองแร่ และเหมืองหิน	2.8	-	-	-	-	-	0.4	-	2.3	-	-	-	-	2. Mining and quarrying
3. การผลิต	716.2	12.7	74.6	158.6	150.0	91.5	36.7	-	145.3	40.7	5.1	-	1.1	3. Manufacturing
4. ไฟฟ้า ก๊าซ ไอน้ำและระบบปรับอากาศ	4.3	-	-	-	-	-	-	-	3.7	0.5	0.2	-	-	4. Electricity, gas, steam and air conditioning supply
5. การจัดหา การจัดการและการบำบัดน้ำเสีย ของเสีย และสิ่งปฏิกูล	12.7	-	1.3	1.1	-	0.3	1.7	-	5.8	2.4	-	-	-	5. Water supply; sewerage, waste management and remediation activities
6. การก่อสร้าง	202.1	2.8	28.6	49.3	30.6	14.9	10.6	-	48.7	13.0	0.9	-	2.7	6. Construction
7. การขนส่ง และการขายปลีก การซ่อมยานยนต์	984.6	15.7	136.1	134.4	150.9	111.3	73.6	0.9	258.1	93.2	6.4	-	4.0	7. Wholesale and retail trade; repair of motor vehicles and motorcycles
8. การขนส่ง และสถานที่เก็บสินค้า	273.1	1.6	38.3	62.3	54.3	31.3	14.2	-	48.8	20.3	0.6	-	1.6	8. Transportation and storage
9. ที่พักแรมและบริการด้านอาหาร	452.4	9.7	121.4	84.3	72.4	47.5	22.1	-	62.1	27.9	3.7	-	1.2	9. Accommodation and food service activities
10. ข้อมูลข่าวสารและการสื่อสาร	94.8	-	1.4	1.3	2.2	4.8	2.4	-	69.5	7.9	1.6	-	3.8	10. Information and communication
11. กิจกรรมทางการเงินและการประกันภัย	144.7	-	0.5	1.8	5.7	4.7	4.9	-	116.7	5.6	4.5	-	0.5	11. Financial and insurance activities
12. กิจกรรมอสังหาริมทรัพย์	50.6	1.6	7.2	4.9	4.8	2.2	4.3	-	19.1	5.6	0.4	-	0.6	12. Real estate activities
13. กิจกรรมทางวิชาชีพ วิทยาศาสตร์ และเทคนิค	126.9	-	1.1	0.8	4.3	3.0	5.9	-	100.0	9.4	2.0	-	0.5	13. Professional, scientific and technical activities
14. กิจกรรมการบริหารและการบริการสนับสนุน	157.6	2.6	32.2	46.6	17.3	16.7	9.3	-	28.7	3.9	0.4	-	-	14. Administrative and support service activities
15. การบริหารราชการ การป้องกันประเทศ การประกันสังคม	167.1	-	15.7	13.3	16.8	18.0	14.4	-	68.0	18.6	2.4	-	-	15. Public administration and defence; compulsory social security
16. การศึกษา	131.2	0.9	6.2	4.4	6.0	9.3	2.0	-	72.9	14.7	12.6	-	2.2	16. Education
17. กิจกรรมด้านสุขภาพและงานสังคมสงเคราะห์	75.5	0.4	3.8	3.3	4.0	9.8	5.0	-	40.6	6.3	2.3	-	-	17. Human health and social work activities
18. ศิลปะ ความบันเทิง และนันทนาการ	28.8	2.1	3.9	3.8	2.3	10.7	0.9	-	5.0	0.3	-	-	-	18. Arts, entertainment and recreation
19. กิจกรรมบริการด้านอื่น ๆ	128.8	1.6	22.6	24.7	20.4	18.0	11.0	-	14.3	15.9	-	-	0.4	19. Other service activities
20. กิจกรรมการทำงานในครัวเรือนส่วนบุคคล การผลิตสินค้าและบริการที่ตนเองเพื่อใช้ในครัวเรือน	76.7	5.2	31.3	25.5	8.9	3.6	1.8	-	0.5	-	-	-	-	20. Activities of households as employers; undifferentiated goods and services-producing activities of households for own use
21. กิจกรรมขององค์กรระหว่างประเทศ	1.7	-	-	-	-	-	-	-	1.4	0.3	-	-	-	21. Activities of extraterritorial organizations and bodies
22. ไม่ทราบ	17.3	-	-	0.4	2.1	0.6	0.7	-	11.7	1.7	-	-	-	22. Unknown

1/ รวมอาชีพระยะสั้น 1/ Including Short Course Vocational

ตารางที่ 5 จำนวนผู้รับงานทำ จำแนกตามระดับการศึกษาที่สำเร็จ อุตสาหกรรม และเพศ กรุงเทพมหานคร  
TABLE 5 EMPLOYED PERSONS BY LEVEL OF EDUCATIONAL ATTAINMENT, INDUSTRY AND SEX, BANGKOK

หน่วยเป็นพัน : In Thousands

อุตสาหกรรม Industry	รวม Total	ไม่มี การศึกษา None Elementary	ต่ำกว่า ประถมศึกษา Less than Elementary	ประถมศึกษา Elementary	มัธยมศึกษา Secondary	มัธยมศึกษาตอนปลาย Upper Secondary Level				อุดมศึกษา Higher Level	อุตสาหกรรม Industry		
						ตอนต้น Lower	สายสามัญ General/ Academic	สายอาชีพ- ศึกษา Vocational	การศึกษា Teacher Training			สายวิชา- การศึกษา Higher Technical Education	สายวิชา- การศึกษา Higher Teacher Training
<b>ชาย</b>	<b>1,949.7</b>	<b>220.0</b>	<b>235.3</b>	<b>341.2</b>	<b>334.8</b>	<b>225.8</b>	<b>133.4</b>	<b>0.9</b>	<b>494.3</b>	<b>135.7</b>	<b>14.3</b>	<b>12.0</b>	
1.เกษตรกรรม การป่าไม้ และการประมง	10.4	-	5.0	0.5	1.7	-	0.6	-	2.0	0.6	-	-	
2.การขุดเหมืองแร่ และเหมืองหิน	1.7	-	-	-	-	-	-	-	1.7	-	-	-	
3.การขุด	359.5	5.5	36.0	72.0	79.1	49.4	24.6	-	67.2	22.5	2.2	1.1	
4.ไฟฟ้า ก๊าซ ไอน้ำ และระบบปรับอากาศ	3.3	-	-	-	-	-	-	-	2.9	0.5	-	-	
5.การจัดหาน้ำ การจัดการและการบำบัดน้ำเสีย ของเสีย และสิ่งปฏิกูล	9.3	-	0.5	0.6	-	0.3	1.7	-	3.8	2.4	-	-	
6. การก่อสร้าง	158.9	2.3	24.5	39.4	28.5	11.5	10.6	-	28.2	10.7	0.6	2.7	
7. การขนส่ง และการขุดลิค การขุดยานยนต์	494.1	5.1	54.8	75.0	92.0	68.6	43.3	0.9	112.1	38.2	1.4	2.9	
8. การขนส่ง และสถานที่เก็บสินค้า	232.4	1.6	36.7	57.8	47.5	29.7	11.7	-	28.8	16.9	-	1.6	
9. ที่พักแรมและบริการด้านอาหาร	171.2	4.7	35.0	36.2	31.1	20.5	10.2	-	22.5	3.1	-	1.8	
10. ข้อต่อกวสารและการสื่อสาร	56.7	-	1.4	1.3	1.8	4.4	1.7	-	37.0	6.8	0.6	1.0	
11.กิจกรรมทางการเงินและการประกันภัย	63.8	-	-	-	3.4	2.7	2.8	-	51.5	3.0	0.3	-	
12. กิจกรรมอสังหาริมทรัพย์	26.5	0.6	2.1	1.8	3.1	1.1	3.1	-	9.6	4.1	0.4	-	
13. กิจกรรมทางวิชาชีพ วิทยาศาสตร์ และเทคนิค	50.0	0.8	0.8	0.8	3.7	1.4	3.5	-	35.8	2.5	0.9	0.5	
14. กิจกรรมการบริการและการบริการสนับสนุน	83.8	0.8	14.0	29.2	10.5	10.7	3.2	-	13.5	2.0	-	1.4	
15. การบริหารราชการ การป้องกันประเทศ การประมงในจังหวัด	96.0	-	9.8	11.3	13.2	8.9	9.7	-	31.8	10.9	0.4	-	
16. การศึกษา	44.2	-	2.8	2.8	4.6	1.8	0.6	-	23.8	2.4	3.9	1.5	
17. กิจกรรมด้านสุขภาพและงานสังคมสงเคราะห์	16.0	-	1.3	0.3	1.9	2.4	0.9	-	7.5	1.3	0.5	-	
18. ศิลปะ ความบันเทิง และนันทนาการ	12.6	-	1.5	2.0	1.2	6.1	0.9	-	0.9	-	-	-	
19. กิจกรรมบริการด้านอื่น ๆ	40.4	0.6	7.8	6.2	8.1	5.9	2.7	-	7.5	1.6	-	-	
20. กิจกรรมการจ้างงานในครัวเรือนส่วนบุคคล	9.9	0.8	1.3	3.6	2.5	-	1.8	-	-	-	-	-	
21. กิจกรรมขององค์กรระหว่างประเทศ	-	-	-	-	-	-	-	-	-	-	-	-	
22. ไม่ทราบ	9.1	-	-	0.4	0.9	0.3	-	-	6.3	1.2	-	-	
<b>หญิง</b>	<b>1,914.5</b>	<b>34.8</b>	<b>297.7</b>	<b>280.9</b>	<b>220.6</b>	<b>172.2</b>	<b>89.2</b>	<b>6.3</b>	<b>691.1</b>	<b>153.0</b>	<b>28.6</b>	<b>6.3</b>	
1.เกษตรกรรม การป่าไม้ และการประมง	3.9	-	1.9	0.8	0.8	-	-	-	0.4	-	-	-	
2.การขุดเหมืองแร่ และเหมืองหิน	1.1	-	-	-	-	-	-	-	0.7	-	-	-	
3.การขุด	356.7	7.2	38.5	86.6	70.9	42.1	12.2	-	78.1	18.3	2.9	-	
4.ไฟฟ้า ก๊าซ ไอน้ำ และระบบปรับอากาศ	1.0	-	-	-	-	-	-	-	0.8	-	0.2	-	
5.การจัดหาน้ำ การจัดการและการบำบัดน้ำเสีย ของเสีย และสิ่งปฏิกูล	3.4	-	0.9	0.5	-	-	-	-	2.0	-	-	-	
6. การก่อสร้าง	43.2	0.5	4.1	9.9	2.2	3.4	-	-	20.5	2.3	0.4	-	
7. การขนส่ง และการขุดลิค การขุดยานยนต์	490.4	10.6	81.3	59.4	58.9	42.7	30.4	-	146.0	55.1	5.0	1.1	
8. การขนส่ง และสถานที่เก็บสินค้า	40.7	-	1.6	4.5	6.7	1.6	2.4	-	20.0	3.4	0.6	-	
9. ที่พักแรมและบริการด้านอาหาร	281.2	5.0	86.4	48.1	41.3	27.1	11.9	-	39.6	20.2	0.6	1.2	
10. ข้อต่อกวสารและการสื่อสาร	38.1	-	-	0.4	0.4	0.3	0.8	-	32.5	1.1	1.0	0.5	
11.กิจกรรมทางการเงินและการประกันภัย	81.0	-	0.5	1.8	2.2	2.0	2.1	-	65.2	2.6	4.1	0.6	
12. กิจกรรมอสังหาริมทรัพย์	24.1	0.9	5.0	3.1	1.7	1.0	1.3	-	9.5	0.9	-	-	
13. กิจกรรมทางวิชาชีพ วิทยาศาสตร์ และเทคนิค	77.0	-	0.3	-	0.6	1.6	2.4	-	64.1	6.9	1.0	-	
14. กิจกรรมการบริการและการบริการสนับสนุน	73.7	1.8	18.3	17.4	6.9	5.9	6.1	-	15.2	1.9	0.4	-	
15. การบริหารราชการ การป้องกันประเทศ การประมงในจังหวัด	71.1	-	5.9	2.0	3.5	9.1	4.7	-	36.2	7.7	2.0	-	
16. การศึกษา	87.0	0.9	3.4	1.6	1.4	7.5	1.5	-	49.1	12.3	8.7	0.7	
17. กิจกรรมด้านสุขภาพและงานสังคมสงเคราะห์	59.5	0.4	2.6	3.0	2.1	7.4	4.1	-	33.1	5.1	1.8	-	
18. ศิลปะ ความบันเทิง และนันทนาการ	16.3	2.1	2.4	1.7	1.1	4.6	-	-	4.1	0.3	-	-	
19. กิจกรรมบริการด้านอื่น ๆ	88.4	1.0	14.7	18.5	12.3	12.0	8.4	-	6.9	14.2	-	0.4	
20. กิจกรรมการจ้างงานในครัวเรือนส่วนบุคคล	66.8	4.4	30.0	22.0	6.4	3.6	-	-	0.5	-	-	-	
21. กิจกรรมขององค์กรระหว่างประเทศ	1.7	-	-	-	-	-	-	-	1.4	0.3	-	-	
22. ไม่ทราบ	8.3	-	-	-	1.2	0.3	0.7	-	5.4	0.6	-	-	

1/ รวมอาชีพระยะสั้น 1/ Including Short Course Vocational

ตารางที่ 6 จำนวนผู้มีงานทำ จำแนกตามสถานภาพทำงาน อาชีพ กรุงเทพมหานคร

TABLE 6 EMPLOYED PERSONS BY WORK STATUS, OCCUPATION, BANGKOK

ไตรมาสที่ 4/2554 : Quarter 4/2011

หน่วยเป็นพัน : in Thousands

อาชีพ	สถานภาพการทำงาน Work Status						การรวมกลุ่ม Members of Producers' Cooperatives	OCCUPATION
	นายจ้าง Employer	ลูกจ้างรัฐบาล Government Employee	ลูกจ้างเอกชน Private Employee	ทำงานส่วนตัว Own Account Worker	ช่วยธุรกิจ ครอบครัว Unpaid Family Worker			
รวม	187.5	361.0	2,209.8	801.2	299.2	5.6	TOTAL	
ยอดรวม	3,864.2	337.0	339.4	372.0	312.5	1,158.0	11.7	
1. ผู้ปฏิบัติกฎหมาย ข้าราชการระดับอาวุโส และผู้จัดการ	121.2	23.7	159.1	19.9	12.8	0.4	1. Legislators, senior officials and managers	
2. ผู้ประกอบวิชาชีพด้านต่างๆ	9.5	97.6	215.8	12.9	3.0	0.6	2. Professionals	
3. ผู้ประกอบวิชาชีพด้านเทคนิคสาขาต่างๆ และอาชีพที่เกี่ยวข้อง	-	53.3	299.1	14.0	5.6	-	3. Technicians and associate professionals	
4. เสมียน	0.8	61.7	235.3	3.0	11.8	-	4. Clerks	
5. พนักงานบริการและพนักงานในร้านค้า และตลาด	33.1	39.8	388.1	487.2	209.9	-	5. Service workers and shop and market sales workers	
6. ผู้ปฏิบัติงานที่มีฝีมือในด้านการเกษตร และการประมง	0.6	1.9	0.7	6.3	2.3	-	6. Skilled agricultural and fishery workers	
7. ผู้ปฏิบัติงานด้านความสามารถทางฝีมือ และธุรกิจการค้าที่เกี่ยวข้อง	21.9	17.6	353.4	82.8	36.3	4.6	7. Craft and related trades workers	
8. ผู้ปฏิบัติการโรงงานและเครื่องจักร และผู้ปฏิบัติงานด้านการประกอบ	0.6	22.5	262.4	136.9	2.7	-	8. Plant and machine operators and assemblers	
9. อาชีพขั้นพื้นฐานต่างๆ ในด้านกรขาย และการให้บริการ	-	35.4	284.9	37.8	11.5	-	9. Elementary occupations	
10. คนงานซึ่งมิได้จำแนกไว้ในหมวดอื่น	-	7.4	11.1	0.5	3.3	-	10. Workers not classifiable by occupation	

ตารางที่ 6 จำนวนผู้จ้างทำ จำแนกตามสถานภาพทำงาน อาชีพ และเพศ กรุงเทพมหานคร

TABLE 6 EMPLOYED PERSONS BY WORK STATUS, OCCUPATION AND SEX, BANGKOK

ไตรมาสที่ 4/2554 : Quarter 4/2011

หน่วยเป็นพัน : In Thousands

อาชีพ	สถานภาพการทำงาน Work Status							การรวมกลุ่ม Members of Producers' Cooperatives	OCCUPATION
	รวม	นายจ้าง Employer	ลูกจ้างรัฐบาล Government Employee	ลูกจ้างเอกชน Private Employee	ทำงานส่วนตัว Own Account Worker	ช่วยธุรกิจ ครอบครัว Unpaid Family Worker	Members of Producers' Cooperatives		
<b>ชาย</b>									<b>MALE</b>
1. ผู้ปฏิบัติงานหลาย ๆ หน้าที่ระดับอาวุโสและผู้จัดการ	1,949.7	138.6	188.1	1,058.5	462.6	97.5	4.4	1. Legislators, senior officials and managers	
2. ผู้ประกอบวิชาชีพด้านต่างๆ	204.9	90.0	11.2	84.4	14.5	4.4	0.4	2. Professionals	
3. ผู้ประกอบวิชาชีพด้านเทคนิคสาขาต่างๆ และอาชีพที่เกี่ยวข้อง	147.0	7.0	39.6	91.1	7.2	1.6	0.6	3. Technicians and associate professionals	
4. เสมียน	148.7	-	22.7	114.4	10.3	1.3	-	4. Clerks	
5. พนักงานบริการและพนักงานในร้านค้าและตลาด	92.8	-	25.1	65.0	1.1	1.6	-	5. Service workers and shop and market sales workers	
6. ผู้ปฏิบัติงานที่มีฝีมือในด้านการเกษตรและการประมง	515.4	19.2	28.5	178.6	220.1	69.0	-	6. Skilled agricultural and fishery workers	
7. ผู้ปฏิบัติงานด้านความสะอาดทางฝีมือและธุรกิจการค้าที่เกี่ยวข้อง	7.9	0.6	0.4	0.7	6.3	-	-	7. Craft and related trades workers	
8. ผู้ปฏิบัติการโรงงานและเครื่องจักรและผู้ปฏิบัติงานด้านการประกอบและผู้ขึ้นพื้นฐานต่างๆ ในด้านการขายและการให้บริการ	370.7	21.3	16.0	255.3	59.7	15.0	3.4	8. Plant and machine operators and assemblers	
9. อาชีพขั้นพื้นฐานต่างๆ ในด้านการขายและการให้บริการ	348.3	0.6	20.2	196.7	129.5	1.3	-	9. Elementary occupations	
10. คนงานซึ่งไม่ได้จำแนกไว้ในหมวดอื่น	105.9	-	23.2	67.3	13.4	2.0	-	10. Workers not classifiable by occupation	
<b>หญิง</b>								<b>FEMALE</b>	
1. ผู้ปฏิบัติงานหลาย ๆ หน้าที่ระดับอาวุโสและผู้จัดการ	1,914.5	48.9	172.9	1,151.3	338.6	201.7	1.2	1. Legislators, senior officials and managers	
2. ผู้ประกอบวิชาชีพด้านต่างๆ	132.1	31.2	12.6	74.6	5.3	8.4	-	2. Professionals	
3. ผู้ประกอบวิชาชีพด้านเทคนิคสาขาต่างๆ และอาชีพที่เกี่ยวข้อง	192.4	2.5	58.1	124.7	5.8	1.4	-	3. Technicians and associate professionals	
4. เสมียน	223.3	-	30.6	184.8	3.6	4.3	-	4. Clerks	
5. พนักงานบริการและพนักงานในร้านค้าและตลาด	219.7	0.8	36.6	170.3	1.9	10.2	-	5. Service workers and shop and market sales workers	
6. ผู้ปฏิบัติงานที่มีฝีมือในด้านการเกษตรและการประมง	642.6	13.8	11.3	209.5	267.0	141.0	-	6. Skilled agricultural and fishery workers	
7. ผู้ปฏิบัติงานด้านความสะอาดทางฝีมือและธุรกิจการค้าที่เกี่ยวข้อง	3.8	-	1.5	-	-	2.3	-	7. Craft and related trades workers	
8. ผู้ปฏิบัติการโรงงานและเครื่องจักรและผู้ปฏิบัติงานด้านการประกอบและผู้ขึ้นพื้นฐานต่างๆ ในด้านการขายและการให้บริการ	145.9	0.6	1.6	98.1	23.1	21.3	1.2	8. Plant and machine operators and assemblers	
9. อาชีพขั้นพื้นฐานต่างๆ ในด้านการขายและการให้บริการ	76.9	-	2.4	65.7	7.4	1.4	-	9. Elementary occupations	
10. คนงานซึ่งไม่ได้จำแนกไว้ในหมวดอื่น	263.7	-	12.2	217.6	24.5	9.5	-	10. Workers not classifiable by occupation	
	14.0	-	6.0	6.0	-	2.0	-		

TABLE 7 EMPLOYED PERSONS BY WORK STATUS, INDUSTRY, BANGKOK

ไตรมาสที่ 4/2554 : Quarter 4/2011

หน่วยเป็นพัน : in Thousands

อุตสาหกรรม	สถานภาพการทำงาน Work Status						INDUSTRY
	รวม	นายจ้าง	ลูกจ้างรัฐบาล	ลูกจ้างเอกชน	ทำงานส่วนตัว	ช่วยธุรกิจครอบครัว	
	Total	Employer	Government Employee	Private Employee	Own Account Worker	Unpaid Family Worker	Members of Producers' Cooperatives
<b>ยอดรวม</b>	<b>3,864.2</b>	<b>187.5</b>	<b>361.0</b>	<b>2,209.8</b>	<b>801.2</b>	<b>299.2</b>	<b>5.6</b>
1 เกษตรกรรม การป่าไม้ และการประมง	14.3	0.6	1.3	3.7	6.5	2.3	-
2.การทำเหมืองแร่ และเหมืองหิน	2.8	-	0.6	2.2	-	-	-
3. การผลิต	716.2	36.9	6.8	587.2	49.0	31.6	4.6
4. ไฟฟ้า ก๊าซ ไอน้ำและระบบปรับอากาศ	4.3	-	4.3	-	-	-	-
5. การจัดหาไฟฟ้า การจัดการและบำบัดน้ำเสีย	12.7	-	10.8	-	1.5	0.4	-
ของเสีย และสิ่งปฏิกูล							
6. การก่อสร้าง	202.1	34.6	-	128.4	25.8	13.3	-
7. การขนส่ง และการขายปลีก การซ่อมยานยนต์	984.6	53.2	1.3	469.6	316.1	144.4	-
8. การขนส่ง และสถานที่เก็บสินค้า	273.1	4.0	31.9	98.0	135.0	4.3	-
9. ที่พักแรมและบริการด้านอาหาร	452.4	13.5	1.2	198.8	163.5	75.4	-
10. ข้อมูลข่าวสารและการสื่อสาร	94.8	9.6	10.1	64.1	2.6	8.5	-
11.กิจกรรมทางการเงินและการประกันภัย	144.7	2.6	16.4	121.5	3.1	1.3	-
12. กิจกรรมอสังหาริมทรัพย์	50.6	4.2	0.5	40.2	4.1	1.7	-
13. กิจกรรมทางวิชาชีพ วิทยาศาสตร์ และเทคนิค	126.9	6.3	5.7	95.7	15.7	3.6	-
14. กิจกรรมการบริหารและการสนับสนุน	157.6	7.6	3.4	133.8	9.2	3.1	0.4
15. การบริหารราชการ การป้องกันประเทศ	167.1	0.6	163.0	2.6	-	0.9	-
การประกันสังคม							
16. การศึกษา	131.2	0.3	71.3	57.3	2.4	-	-
17. กิจกรรมด้านสุขภาพและงานสังคมสงเคราะห์	75.5	1.5	30.4	42.8	0.8	-	-
18. ศิลปะ ความบันเทิง และนันทนาการ	28.8	0.5	1.2	21.2	4.3	1.6	-
19. กิจกรรมบริการด้านอื่น ๆ	128.8	11.5	1.1	47.5	61.2	6.9	0.6
20. กิจกรรมการจ้างงานในครัวเรือนส่วนบุคคล	76.7	-	-	76.7	-	-	-
การผลิตสินค้าและบริการที่จำหน่ายเพื่อใช้ในครัวเรือน							
21. กิจกรรมขององค์กรระหว่างประเทศ	1.7	-	-	1.7	-	-	-
22. ไม่ทราบ	17.3	-	-	16.8	0.5	-	-



ตารางที่ 7 จำนวนผู้มีงานทำ จำแนกตามสถานภาพทำงาน อุตสาหกรรม และเพศ กรุงเทพมหานคร

TABLE 7 EMPLOYED PERSONS BY WORK STATUS, INDUSTRY AND SEX, BANGKOK METROPOLIS

อุตสาหกรรม Industry	สถานภาพการทำงาน Work Status						INDUSTRY
	นายจ้าง Employer	ลูกจ้างรัฐบาล Government Employee	ลูกจ้างเอกชน Private Employee	Own Account Worker	ช่วยธุรกิจครอบครัว Unpaid Family Worker	การรวมกลุ่ม Members of Producers' Cooperatives	
	Total						
<b>ชาย</b>	1,949.7	188.1	1,058.5	462.6	97.5	4.4	<b>MALE</b>
1.เกษตรกรรม การป้อนไม้ และการประมง	10.4	1.3	2.1	6.5	-	-	1. Agriculture, forestry and fishing
2.การทำเหมืองแร่ และเหมืองหิน	1.7	0.6	1.1	-	-	-	2. Mining and quarrying
3.การผลิต	359.5	2.1	292.6	28.2	9.2	3.4	3. Manufacturing
4.ไฟฟ้า ก๊าซ ไอน้ำและระบบปรับอากาศ	3.3	3.3	-	-	-	-	4. Electricity, gas, steam and air conditioning supply
5.การจัดที่พัก การจัดการและการบำบัดน้ำเสีย	9.3	8.3	-	1.1	-	-	5. Water supply; sewerage, waste management and remediation activities
6.การก่อสร้าง	158.9	29.2	97.7	24.7	7.3	-	6. Construction
7.การขายส่ง และการขายปลีก การซ่อมยานยนต์	494.1	44.5	239.8	165.8	42.7	-	7. Wholesale and retail trade; repair of motor vehicles and motorcycles
8.การขนส่ง และสถานที่พำนัก	232.4	2.9	73.3	129.0	3.1	-	8. Transportation and storage
9.ที่พักแรมและบริการด้านอาหาร	171.2	6.8	72.8	64.2	27.4	-	9. Accommodation and food service activities
10.ข้อมูลข่าวสารและการสื่อสาร	56.7	9.6	35.5	2.0	1.3	-	10. Information and communication
11.กิจกรรมทางการเงินและการประกันภัย	63.8	2.6	52.3	2.6	0.7	-	11. Financial and insurance activities
12.กิจกรรมอสังหาริมทรัพย์	26.5	3.8	20.0	2.1	0.6	-	12. Real estate activities
13.กิจกรรมทางวิชาชีพ วิทยาศาสตร์ และเทคนิค	50.0	2.8	31.9	10.6	1.5	-	13. Professional, scientific and technical activities
14.กิจกรรมการบริการและการบริการสนับสนุน	83.8	3.5	72.1	6.1	-	0.4	14. Administrative and support service activities
15. การบริหารราชการ การป้องกันประเทศ	96.0	0.6	1.3	-	0.4	-	15. Public administration and defence; compulsory social security
16. การศึกษา	44.2	44.2	13.7	1.0	-	-	16. Education
17. กิจกรรมด้านสุขภาพและงานสังคมสงเคราะห์	16.0	0.7	11.0	-	-	-	17. Human health and social work activities
18. ศิลปะ วัฒนธรรม กีฬา และการบันเทิง	12.6	-	10.5	1.5	0.6	-	18. Arts, entertainment and recreation
19. กิจกรรมการจ้างงานในครัวเรือนส่วนบุคคล	40.4	7.0	12.6	16.8	2.9	0.6	19. Other service activities
20. กิจกรรมผลิตสินค้าและบริการที่จำหน่ายเพื่อใช้ในครัวเรือน	9.9	-	9.9	-	-	-	20. Activities of households as employers, undifferentiated goods and services-producing activities of households for own use
21. กิจกรรมขององค์กรระหว่างประเทศ	-	-	-	-	-	-	21. Activities of extraterritorial organizations and bodies
22. ไม่ทราบ	9.1	-	8.6	0.5	-	-	22. Unknown
<b>หญิง</b>	1,914.5	172.9	1,151.3	338.6	201.7	1.2	<b>FEMALE</b>
1.เกษตรกรรม การป้อนไม้ และการประมง	3.9	-	1.6	-	2.3	-	1. Agriculture, forestry and fishing
2.การทำเหมืองแร่ และเหมืองหิน	1.1	-	1.1	-	-	-	2. Mining and quarrying
3.การผลิต	356.7	4.7	294.7	20.8	22.5	1.2	3. Manufacturing
4.ไฟฟ้า ก๊าซ ไอน้ำและระบบปรับอากาศ	1.0	1.0	-	-	-	-	4. Electricity, gas, steam and air conditioning supply
5.การจัดที่พัก การจัดการและการบำบัดน้ำเสีย	3.4	2.5	-	0.4	0.4	-	5. Water supply; sewerage, waste management and remediation activities
6.การก่อสร้าง	43.2	5.5	30.7	1.0	6.1	-	6. Construction
7.การขายส่ง และการขายปลีก การซ่อมยานยนต์	490.4	8.7	229.8	150.3	101.7	-	7. Wholesale and retail trade; repair of motor vehicles and motorcycles
8.การขนส่ง และสถานที่พำนัก	40.7	1.1	24.7	6.1	1.2	-	8. Transportation and storage
9. ที่พักแรมและบริการด้านอาหาร	281.2	6.8	126.0	99.3	48.0	-	9. Accommodation and food service activities
10. ข้อมูลข่าวสารและการสื่อสาร	38.1	1.2	28.6	0.6	7.2	-	10. Information and communication
11. กิจกรรมทางการเงินและการประกันภัย	81.0	-	69.2	0.5	0.6	-	11. Financial and insurance activities
12. กิจกรรมอสังหาริมทรัพย์	24.1	0.4	20.2	2.0	1.1	-	12. Real estate activities
13. กิจกรรมทางวิชาชีพ วิทยาศาสตร์ และเทคนิค	77.0	3.5	63.8	5.1	2.1	-	13. Professional, scientific and technical activities
14. กิจกรรมการบริการและการบริการสนับสนุน	88.4	4.1	61.7	3.1	3.1	-	14. Administrative and support service activities
15. การบริหารราชการ การป้องกันประเทศ	71.1	69.2	1.4	-	0.5	-	15. Public administration and defence; compulsory social security
16. การศึกษา	87.0	0.3	43.6	1.4	-	-	16. Education
17. กิจกรรมด้านสุขภาพและงานสังคมสงเคราะห์	59.5	0.8	31.9	0.8	-	-	17. Human health and social work activities
18. ศิลปะ วัฒนธรรม กีฬา และการบันเทิง	16.3	0.5	10.7	2.8	1.0	-	18. Arts, entertainment and recreation
19. กิจกรรมการจ้างงานในครัวเรือนส่วนบุคคล	88.4	4.4	35.0	44.5	4.0	-	19. Other service activities
20. กิจกรรมผลิตสินค้าและบริการที่จำหน่ายเพื่อใช้ในครัวเรือน	66.8	-	66.8	-	-	-	20. Activities of households as employers, undifferentiated goods and services-producing activities of households for own use
21. กิจกรรมขององค์กรระหว่างประเทศ	1.7	-	1.7	-	-	-	21. Activities of extraterritorial organizations and bodies
22. ไม่ทราบ	8.3	-	8.3	-	-	-	22. Unknown

ตารางที่ 8 จำนวนผู้มีงานทำ จำแนกตามอาชีพ จำนวนชั่วโมงทำงานต่อสัปดาห์ การมีเวลาเหลือพอและต้องการทำงานเพิ่มขึ้น กรุงเทพมหานคร

TABLE 8 EMPLOYED PERSONS BY OCCUPATION, HOURS WORKED PER WEEK, AVAILABILITY FOR ADDITIONAL WORK, BANGKOK METROPOLIS

ไตรมาสที่ 4/2554 : Quarter 4/2011

หน่วยเป็นพัน : In Thousands

จำนวนชั่วโมงทำงาน และ การมีเวลาเหลือพอ และต้องการทำงานเพิ่มขึ้น	อาชีพ Occupation											HOURS WORKED, AND AVAILABILITY FOR ADDITIONAL WORK
	รวม และผู้บัญญัติกฎหมาย และผู้จัดการ Legislators & Managers	วิชาชีพ ด้านต่างๆ Profes- sional	วิชาชีพ ด้านเทคนิค Technicians	เสมียน Clerks	พนักงาน บริการ Service Workers	ด้านการเกษตร และประมง Agricultural & Fishery	ด้านความ สามารถทางฝีมือ Craft & related trades	ผู้ปฏิบัติงาน โรงงานเครื่องจักร Plant & Machine operators	อาชีพพื้น ฐานต่างๆ Elementary occupations	คนงานซึ่งมี ได้จำแนกไว้ ในหมวดอื่น Not classifiable	TOTAL	
ยอดรวม	3,864.2	337.0	339.4	372.0	312.5	1,158.0	11.7	516.6	425.2	369.6	22.3	22.3
มี	20.2	-	-	0.4	2.4	3.6	-	4.9	5.9	3.0	-	-
ไม่มี	3,844.0	337.0	339.4	371.6	310.1	1,154.4	11.7	511.7	419.2	366.6	22.3	22.3
มีงานประจำแต่ไม่ได้ทำงาน	53.1	3.3	6.0	2.6	1.0	9.9	0.5	14.5	7.6	7.8	-	-
มี	9.5	-	-	0.4	-	1.2	-	4.6	1.4	1.9	-	-
ไม่มี	43.6	3.3	6.0	2.2	1.0	8.7	0.5	9.9	6.2	5.9	-	-
1-9 ชั่วโมง	2.3	-	-	-	-	1.1	-	0.7	-	0.5	-	-
มี	0.5	-	-	-	-	-	-	-	-	0.5	-	-
ไม่มี	1.8	-	-	-	-	1.1	-	0.7	-	-	-	-
10-19 ชั่วโมง	19.5	0.9	2.2	1.9	0.3	5.4	-	0.8	5.8	2.3	-	-
มี	4.1	-	-	-	-	-	-	-	3.6	0.5	-	-
ไม่มี	15.4	0.9	2.2	1.9	0.3	5.4	-	0.8	2.2	1.8	-	-
20-29 ชั่วโมง	42.3	0.6	7.2	2.4	4.0	16.9	-	4.1	2.4	3.8	0.9	0.9
มี	0.4	-	-	-	-	0.4	-	-	-	-	-	-
ไม่มี	41.9	0.6	7.2	2.4	4.0	16.5	-	4.1	2.4	3.8	0.9	0.9
30-34 ชั่วโมง	68.4	4.5	6.0	9.5	4.0	26.0	1.4	6.5	4.8	5.7	-	-
มี	0.6	-	-	-	-	0.6	-	-	-	-	-	-
ไม่มี	67.8	4.5	6.0	9.5	4.0	25.4	1.4	6.5	4.8	5.7	-	-
35-39 ชั่วโมง	250.9	22.4	58.3	30.0	37.9	58.0	1.6	12.5	10.8	18.4	1.0	1.0
มี	-	-	-	-	-	-	-	-	-	-	-	-
ไม่มี	250.9	22.4	58.3	30.0	37.9	58.0	1.6	12.5	10.8	18.4	1.0	1.0
40-49 ชั่วโมง	2,261.6	261.2	249.1	309.1	241.6	398.7	2.6	335.3	244.2	200.2	19.9	19.9
มี	4.8	-	-	-	2.4	1.1	-	0.2	1.0	0.2	-	-
ไม่มี	2,256.8	261.2	249.1	309.1	239.2	397.6	2.6	335.0	243.2	200.0	19.9	19.9
50 ชั่วโมงขึ้นไป	1,166.2	44.2	10.7	16.5	23.9	642.2	5.7	142.1	149.6	130.9	0.5	0.5
มี	0.3	-	-	-	-	0.3	-	-	-	-	-	-
ไม่มี	1,165.9	44.2	10.7	16.5	23.9	641.8	5.7	142.1	149.6	130.9	0.5	0.5

ตารางที่ 8 จำนวนผู้จ้างทำ งานตามอาชีพ จำนวนชั่วโมงทำงานต่อสัปดาห์ การมีเวลาเหลือพอและต้องการทำงานเพิ่มขึ้น และเพศ กรุงเทพมหานคร  
TABLE 8 EMPLOYED PERSONS BY OCCUPATION, HOURS WORKED PER WEEK, AVAILABILITY FOR ADDITIONAL WORK AND SEX, BANGKOK METROPOLIS

จำนวนชั่วโมงทำงาน เพศ และ การมีเวลาเหลือพอ และต้องการทำงานเพิ่มขึ้น	อาชีพ Occupation										HOURS WORKED, SEX AND AVAILABILITY FOR ADDITIONAL WORK	
	รวม/บัญญัติกฎหมาย และ ผู้จัดการ Legislators & Managers	วิชาชีพ ด้านต่างๆ Professional	วิชาชีพ ด้านเทคนิค Technicians	เดสคีน Clerks	พนักงาน บริการ Service Workers	ด้านเกษตร และประมงสามารถทำ มือ รงงานเครื่องจักร Agricultural & Fishery & related trades operators	ด้านความ Craft ant & Machine trades	ผู้มีปฏิบัติงาน โรงงานเครื่องจักร Elementary occupations	อาชีพอื่น อื่นๆ Not classifiable	คนงานซึ่งมี ได้งานแล้ว ในหมวดอื่น		MALE
ชาย	1,949.7	204.9	147.0	148.7	92.8	515.4	7.9	370.7	348.3	105.9	8.2	Available
ไม่มี	9.8	-	-	-	-	0.6	-	2.9	4.6	1.6	-	Available
ไม่มี	1,940.0	204.9	147.0	148.7	92.8	514.8	7.9	367.8	343.7	104.3	8.2	Not available
มีงานประจำแต่ไม่ได้ทำงาน	24.9	2.7	1.8	0.5	-	2.0	0.5	10.3	5.0	2.2	-	With job not work Available
มี	4.4	-	-	-	-	-	-	2.7	1.0	0.7	-	Available
ไม่มี	20.6	2.7	1.8	0.5	-	2.0	0.5	7.5	4.1	1.5	-	Not available
1-9 ชั่วโมง	1.5	-	-	-	-	0.6	-	0.4	-	0.5	-	1-9 hours
ไม่มี	0.5	-	-	-	-	0.6	-	0.4	-	0.5	-	Available
ไม่มี	1.0	-	-	-	-	0.6	-	0.4	-	0.5	-	Not available
10-19 ชั่วโมง	11.6	0.6	1.4	1.9	-	1.9	-	0.8	4.0	1.0	-	10-19 hours
มี	3.1	-	-	-	-	-	-	-	-	-	-	Available
ไม่มี	8.5	0.6	1.4	1.9	-	1.9	-	0.8	2.7	0.5	-	Not available
20-29 ชั่วโมง	19.7	0.3	2.9	0.7	1.6	6.5	-	3.2	2.0	1.5	0.9	20-29 hours
มี	-	-	-	-	-	-	-	-	-	-	-	Available
ไม่มี	19.7	0.3	2.9	0.7	1.6	6.5	-	3.2	2.0	1.5	0.9	Not available
30-34 ชั่วโมง	35.6	3.3	3.4	4.8	0.7	11.7	1.4	4.7	4.0	1.6	-	30-34 hours
มี	-	-	-	-	-	-	-	-	-	-	-	Available
ไม่มี	35.6	3.3	3.4	4.8	0.7	11.7	1.4	4.7	4.0	1.6	-	Not available
35-39 ชั่วโมง	119.7	12.6	26.0	9.2	13.7	28.2	0.4	8.7	9.0	12.0	-	35-39 hours
มี	-	-	-	-	-	-	-	-	-	-	-	Available
ไม่มี	119.7	12.6	26.0	9.2	13.7	28.2	0.4	8.7	9.0	12.0	-	Not available
40-49 ชั่วโมง	1,142.7	156.8	108.3	121.7	68.6	172.4	1.4	248.5	192.2	65.9	6.8	40-49 hours
มี	1.8	-	-	-	-	0.6	-	0.2	1.0	-	-	Available
ไม่มี	1,140.9	156.8	108.3	121.7	68.6	171.8	1.4	248.3	191.2	65.9	6.8	Not available
50 ชั่วโมงขึ้นไป	594.1	28.6	3.2	9.9	8.2	29.2	4.2	94.2	131.9	21.3	0.5	50 hours and over
มี	-	-	-	-	-	-	-	-	-	-	-	Available
ไม่มี	594.1	28.6	3.2	9.9	8.2	29.2	4.2	94.2	131.9	21.3	0.5	Not available
หญิง	1,914.5	132.1	192.4	223.3	219.7	642.6	3.8	145.9	76.9	263.7	14.0	FEMALE
มี	10.4	-	-	0.4	2.4	3.0	-	1.9	1.4	1.4	-	Available
ไม่มี	1,904.1	132.1	192.4	222.9	217.4	639.6	3.8	144.0	75.5	262.3	14.0	Not available
มีงานประจำแต่ไม่ได้ทำงาน	28.2	0.6	4.2	2.1	1.0	7.9	-	4.3	2.6	5.6	-	With job not work Available
มี	5.1	-	-	0.4	-	1.2	-	1.9	0.4	1.2	-	Available
ไม่มี	23.1	0.6	4.2	1.7	1.0	6.7	-	2.4	2.2	4.4	-	Not available
1-9 ชั่วโมง	0.8	-	-	-	-	0.4	-	0.4	-	-	-	1-9 hours
มี	-	-	-	-	-	-	-	-	-	-	-	Available
ไม่มี	0.8	-	-	-	-	0.4	-	0.4	-	-	-	Not available
10-19 ชั่วโมง	7.9	0.3	0.7	-	0.3	3.5	-	-	1.8	1.3	-	10-19 hours
มี	1.0	-	-	-	-	-	-	-	1.0	-	-	Available
ไม่มี	6.9	0.3	0.7	-	0.3	3.5	-	-	0.9	1.3	-	Not available
20-29 ชั่วโมง	22.6	0.3	4.2	1.7	2.3	10.4	-	0.9	0.4	2.4	-	20-29 hours
มี	0.4	-	-	-	-	0.4	-	-	-	-	-	Available
ไม่มี	22.2	0.3	4.2	1.7	2.3	10.0	-	0.9	0.4	2.4	-	Not available
30-34 ชั่วโมง	32.8	1.2	2.6	4.7	3.3	14.3	-	1.8	0.7	4.1	-	30-34 hours
มี	0.6	-	-	-	-	0.6	-	-	-	-	-	Available
ไม่มี	32.2	1.2	2.6	4.7	3.3	13.7	-	1.8	0.7	4.1	-	Not available
35-39 ชั่วโมง	131.2	9.8	32.4	20.9	24.2	29.8	1.2	3.9	1.7	6.4	1.0	35-39 hours
มี	-	-	-	-	-	-	-	-	-	-	-	Available
ไม่มี	131.2	9.8	32.4	20.9	24.2	29.8	1.2	3.9	1.7	6.4	1.0	Not available
40-49 ชั่วโมง	1,118.9	104.3	140.8	187.3	173.0	226.2	1.2	86.8	52.0	134.3	13.0	40-49 hours
มี	3.0	-	-	-	2.4	0.5	-	-	-	0.2	-	Available
ไม่มี	1,115.9	104.3	140.8	187.3	170.7	225.8	1.2	86.8	52.0	134.1	13.0	Not available
50 ชั่วโมงขึ้นไป	572.1	15.6	7.5	6.6	15.7	350.1	1.4	47.9	17.7	109.6	-	50 hours and over
มี	0.3	-	-	-	-	0.3	-	-	-	-	-	Available
ไม่มี	571.8	15.6	7.5	6.6	15.7	349.8	1.4	47.9	17.7	109.6	-	Not available

ไตรมาสที่ 4/2554 - Quarter 4/2011

หน่วยเป็นพัน : In Thousands

ตารางที่ 9 จำนวนผู้มีงานทำ จำแนกตามอุตสาหกรรม จำนวนชั่วโมงทำงานต่อสัปดาห์ การมีเวลาเหลือพอและต้องการทำงานเพิ่มขึ้น กรุงเทพมหานคร

TABLE 9 EMPLOYED PERSONS BY INDUSTRY, HOURS WORKED PER WEEK, AVAILABILITY FOR ADDITIONAL WORK, BANGKOK

ไตรมาสที่ 4/2554 : Quarter 4/2011

หน่วยเป็นพัน : in Thousands

จำนวนชั่วโมงทำงาน และ การมีเวลาเหลือพอ และต้องการทำงานเพิ่มขึ้น	อุตสาหกรรม Industry														HOURS WORKED, AND AVAILABILITY FOR ADDITIONAL WORK
	รวม เกษตรกรรม และการป่าไม้ เหมืองแร่ และการประมง และเกษตรกรรม	การผลิตไฟฟ้า ก๊าซ ไอน้ำระบบปรับอากาศ Manu-acturing	จัดหน้า บันด์ น้ำเสียและประปา Water supply	ก่อสร้าง Construction	การขายส่ง การขายปลีก การซ่อมยานยนต์ and storage	การขนส่ง และ สถานที่เก็บสินค้า Accommodation	ที่พักแรมและ บริการด้านอาหาร Information	ข้อมูลข่าวสาร และการสื่อสาร การประกันภัย Financial	กิจกรรมการเงินและการสื่อสาร	การสื่อสาร	Information	Intermediation	Intermediation	Intermediation	
ยอดรวม	3,864.2	14.3	2.8	716.2	4.3	12.7	202.1	984.6	273.1	452.4	94.8	144.7	144.7	TOTAL	
มี	20.2	0.7	-	4.6	-	-	4.4	4.2	1.4	0.7	-	-	-	Available	
ไม่มี	3,844.0	13.6	2.8	711.6	4.3	12.7	197.7	980.3	271.7	451.7	94.8	144.7	144.7	Not available	
มีงานประจำแต่ไม่ได้ทำงาน	53.1	1.2	-	12.8	-	-	2.5	11.2	4.8	3.2	0.3	-	-	With job not work	
มี	9.5	0.7	-	2.3	-	-	0.6	2.2	0.4	0.4	-	-	-	Available	
ไม่มี	43.6	0.5	-	10.5	-	-	1.9	9.0	4.4	2.8	0.3	-	-	Not available	
1-9 ชั่วโมง	2.3	-	-	-	-	-	0.7	0.4	-	-	-	-	-	1-9 hours	
มี	0.5	-	-	-	-	-	-	-	-	-	-	-	-	Available	
ไม่มี	1.8	-	-	-	-	-	0.7	0.4	-	-	-	-	-	Not available	
10-19 ชั่วโมง	19.5	0.6	-	2.2	0.6	-	3.6	4.5	1.4	1.0	1.4	-	-	10-19 hours	
มี	4.1	-	-	-	-	-	3.6	-	-	-	-	-	-	Available	
ไม่มี	15.4	0.6	-	2.2	0.6	-	-	4.5	1.4	1.0	1.4	-	-	Not available	
20-29 ชั่วโมง	42.3	-	-	2.1	-	-	1.6	10.9	2.1	5.3	0.3	-	-	20-29 hours	
มี	0.4	-	-	-	-	-	-	0.4	-	-	-	-	-	Available	
ไม่มี	41.9	-	-	2.1	-	-	1.6	10.5	2.1	5.3	0.3	-	-	Not available	
30-34 ชั่วโมง	68.4	1.4	0.7	6.5	-	-	6.7	15.1	5.0	12.7	2.1	4.6	4.6	30-34 hours	
มี	0.6	-	-	-	-	-	-	0.6	-	-	-	-	-	Available	
ไม่มี	67.8	1.4	0.7	6.5	-	-	6.7	14.5	5.0	12.7	2.1	4.6	4.6	Not available	
35-39 ชั่วโมง	250.9	-	-	5.1	1.9	1.2	2.5	27.3	5.0	12.5	5.3	8.9	8.9	35-39 hours	
มี	-	-	-	-	-	-	-	-	-	-	-	-	-	Available	
ไม่มี	250.9	-	-	5.1	1.9	1.2	2.5	27.3	5.0	12.5	5.3	8.9	8.9	Not available	
40-49 ชั่วโมง	2,261.6	5.9	1.5	545.7	1.8	10.5	141.7	522.5	132.1	166.8	80.4	128.8	128.8	40-49 hours	
มี	4.8	-	-	2.4	-	-	0.2	1.1	1.0	-	-	-	-	Available	
ไม่มี	2,256.8	5.9	1.5	543.4	1.8	10.5	141.5	521.4	131.1	166.8	80.4	128.8	128.8	Not available	
50 ชั่วโมงขึ้นไป	1,166.2	5.2	0.6	141.8	-	1.0	42.8	392.7	122.8	251.0	5.1	2.4	2.4	50 hours and over	
มี	0.3	-	-	-	-	-	-	-	-	0.3	-	-	-	Available	
ไม่มี	1,165.9	5.2	0.6	141.8	-	1.0	42.8	392.7	122.8	250.7	5.1	2.4	2.4	Not available	

ตารางที่ 9 จำนวนผู้จ้างทำ จำนวนชั่วโมงทำงานต่อสัปดาห์ การมีเวลาเหลือพอและต้องการทำงานเพิ่มขึ้น กรุงเทพมหานคร (ต่อ)

TABLE 9 EMPLOYED PERSONS BY INDUSTRY, HOURS WORKED PER WEEK, AVAILABILITY FOR ADDITIONAL WORK, BANGKOK (Contd.)

ไตรมาสที่ 4/2554 : Quarter 4/2011

หน่วยนับพัน : in Thousands

จำนวนชั่วโมงทำงาน และ การมีเวลาเหลือพอ และต้องการทำงานเพิ่มขึ้น	อุตสาหกรรม (ต่อ) Industry (Contd.)													HOURS WORKED, AND AVAILABILITY FOR ADDITIONAL WORK
	กิจกรรม อสังหาริมทรัพย์ Real estate activities	กิจกรรมทางวิชาชีพ และป้องกันประเทศ Administrative support activities	การบริหารสนับสนุน และป้องกันประเทศ Public administration defence	การศึกษา การศึกษา Health and social work	ศิลปะ ความบันเทิง และนันทนาการ Art, entertainment and leisure	บริการอื่น ๆ ด้านอื่น ๆ Other service	งานในครัวเรือน ส่วนบุคคล household	กิจกรรมขององค์กร territorial	ไม่ทราบ	ไม่ทราบ	ไม่ทราบ	ไม่ทราบ	ไม่ทราบ	
ยอดรวม	50.6	126.9	157.6	167.1	131.2	75.5	28.8	128.8	76.7	1.7	17.3	TOTAL		
มี	-	1.0	0.2	-	-	-	-	2.9	-	-	-	Available		
ไม่มี	50.6	125.9	157.4	167.1	131.2	75.5	28.8	126.0	76.7	1.7	17.3	Not available		
มีงานประจำแต่ไม่ได้ทำงาน	0.6	0.5	0.7	0.7	5.7	1.8	-	5.5	1.3	-	0.4	With job not work		
มี	-	-	-	-	-	-	-	2.9	-	-	-	Available		
ไม่มี	0.6	0.5	0.7	0.7	5.7	1.8	-	2.6	1.3	-	0.4	Not available		
1-9 ชั่วโมง	-	0.5	-	-	-	-	-	0.6	-	-	-	1-9 hours		
มี	-	0.5	-	-	-	-	-	-	-	-	-	Available		
ไม่มี	-	-	-	-	-	-	-	0.6	-	-	-	Not available		
10-19 ชั่วโมง	-	0.5	0.5	-	-	-	1.3	1.3	-	-	0.7	10-19 hours		
มี	-	0.5	-	-	-	-	-	-	-	-	-	Available		
ไม่มี	-	-	0.5	-	-	-	1.3	1.3	-	-	0.7	Not available		
20-29 ชั่วโมง	-	0.4	0.6	8.6	7.8	0.7	0.5	0.4	1.1	-	-	20-29 hours		
มี	-	-	-	-	-	-	-	-	-	-	-	Available		
ไม่มี	-	0.4	0.6	8.6	7.8	0.7	0.5	0.4	1.1	-	-	Not available		
30-34 ชั่วโมง	1.5	2.6	2.1	2.0	2.8	0.3	0.8	1.5	-	-	-	30-34 hours		
มี	-	-	-	-	-	-	-	-	-	-	-	Available		
ไม่มี	1.5	2.6	2.1	2.0	2.8	0.3	0.8	1.5	-	-	-	Not available		
35-39 ชั่วโมง	2.0	7.6	3.1	96.4	44.2	18.9	1.5	5.5	2.1	-	-	35-39 hours		
มี	-	-	-	-	-	-	-	-	-	-	-	Available		
ไม่มี	2.0	7.6	3.1	96.4	44.2	18.9	1.5	5.5	2.1	-	-	Not available		
40-49 ชั่วโมง	38.3	109.1	98.0	55.6	67.9	47.8	17.5	54.8	17.7	1.7	15.6	40-49 hours		
มี	-	-	0.2	-	-	-	-	-	-	-	-	Available		
ไม่มี	38.3	109.1	97.8	55.6	67.9	47.8	17.5	54.8	17.7	1.7	15.6	Not available		
50 ชั่วโมงขึ้นไป	8.1	5.8	52.6	3.9	2.8	6.0	7.2	59.3	54.4	-	0.5	50 hours and over		
มี	-	-	-	-	-	-	-	-	-	-	-	Available		
ไม่มี	8.1	5.8	52.6	3.9	2.8	6.0	7.2	59.3	54.4	-	0.5	Not available		

ตารางที่ 9 จำนวนผู้มีงานทำ จำนวนคนอุตสาหกรรม จำนวนชั่วโมงทำงานต่อสัปดาห์ การมีเวลาเหลือพอและต้องการทำงานเพิ่มขึ้น และเพศ กรุงเทพมหานคร  
TABLE 9 EMPLOYED PERSONS BY INDUSTRY, HOURS WORKED PER WEEK, AVAILABILITY FOR ADDITIONAL WORK AND SEX, BANGKOK

หน่วยเป็นพัน : in Thousands

จำนวนชั่วโมงทำงาน เพศ และ การมีเวลาเหลือพอ และต้องการทำงานเพิ่มขึ้น	อุตสาหกรรม Industry										รวม Total	HOURS WORKED, SEX-AND AVAILABILITY FOR ADDITIONAL WORK	
	เกษตรกรรม และการประมง และป่าไม้ Agriculture	เหมืองแร่ และเหมืองหิน Mining	การทำให้ เหมืองแร่ และเหมืองหิน Manufacturing	ไฟฟ้า ก๊าซ ไอน้ำ และน้ำร้อน Electricity	การจัดการ น้ำเสียและ น้ำประปา Water supply	น้ำดื่ม และน้ำแข็ง น้ำประปา sewerage, waste	ก่อสร้าง Construction	การขายปลีก และการค้าส่ง Wholesale and retail	การขนส่ง และ ยานยนต์ Transportation	ที่พักแรมและ บริการด้านอาหาร Accommodation			ข้อมูลข่าวสาร และการสื่อสาร Information
ชาย	1,949.7	10.4	1.7	359.5	3.3	9.3	158.9	494.1	232.4	171.2	56.7	63.8	TOTAL (MALE)
มี	9.8	0.4	-	1.0	-	-	3.4	1.1	1.4	-	-	-	Available
ไม่มี	1,940.0	10.0	1.7	358.6	3.3	9.3	155.4	493.0	231.0	171.2	56.7	63.8	Not available
มีงานประจำแต่ไม่ได้ทำงาน	24.9	0.9	-	7.0	-	-	2.5	5.0	3.8	-	0.3	-	With job not work
มี	4.4	0.4	-	1.0	-	-	0.6	0.5	0.4	-	-	-	Available
ไม่มี	20.6	0.5	-	6.0	-	-	1.9	4.4	3.4	-	0.3	-	Not available
1-9 ชั่วโมง	1.5	-	-	-	-	-	0.4	-	-	-	-	-	1-9 hours
มี	0.5	-	-	-	-	-	-	-	-	-	-	-	Available
ไม่มี	1.0	-	-	-	-	-	0.4	-	-	-	-	-	Not available
10-19 ชั่วโมง	11.6	0.6	-	0.8	0.6	-	2.7	1.9	1.4	0.5	1.4	-	10-19 hours
มี	3.1	-	-	-	-	-	2.7	-	-	-	-	-	Available
ไม่มี	8.5	0.6	-	0.8	0.6	-	-	1.9	1.4	0.5	1.4	-	Not available
20-29 ชั่วโมง	19.7	-	-	0.9	-	-	1.6	4.5	2.1	1.5	-	-	20-29 hours
มี	-	-	-	-	-	-	-	-	-	-	-	-	Available
ไม่มี	19.7	-	-	0.9	-	-	1.6	4.5	2.1	1.5	-	-	Not available
30-34 ชั่วโมง	35.6	1.4	0.7	3.1	-	-	4.9	7.1	4.4	4.5	1.0	2.1	30-34 hours
มี	-	-	-	-	-	-	-	-	-	-	-	-	Available
ไม่มี	35.6	1.4	0.7	3.1	-	-	4.9	7.1	4.4	4.5	1.0	2.1	Not available
35-39 ชั่วโมง	119.7	-	-	3.6	1.4	1.2	2.2	11.1	2.9	5.5	4.9	4.2	35-39 hours
มี	-	-	-	-	-	-	-	-	-	-	-	-	Available
ไม่มี	119.7	-	-	3.6	1.4	1.2	2.2	11.1	2.9	5.5	4.9	4.2	Not available
40-49 ชั่วโมง	1,142.7	3.8	0.4	275.2	1.3	7.5	109.9	261.0	100.3	72.7	45.7	55.7	40-49 hours
มี	1.8	-	-	-	-	-	0.2	0.6	-	-	-	-	Available
ไม่มี	1,140.9	3.8	0.4	275.2	1.3	7.5	109.7	260.4	99.3	72.7	45.7	55.7	Not available
50 ชั่วโมงขึ้นไป	594.1	3.8	0.6	69.0	-	0.6	34.8	203.6	117.6	86.6	3.5	1.7	50 hours and over
มี	-	-	-	-	-	-	-	-	-	-	-	-	Available
ไม่มี	594.1	3.8	0.6	69.0	-	0.6	34.8	203.6	117.6	86.6	3.5	1.7	Not available
หญิง	1,914.5	3.9	1.1	356.7	1.0	3.4	43.2	490.4	40.7	281.2	38.1	81.0	TOTAL (FEMALE)
มี	10.4	0.4	-	3.7	-	-	1.0	3.1	-	0.7	-	-	Available
ไม่มี	1,904.1	3.5	1.1	353.0	1.0	3.4	42.3	487.3	40.7	280.5	38.1	81.0	Not available
มีงานประจำแต่ไม่ได้ทำงาน	28.2	0.4	-	5.8	-	-	-	6.2	1.0	3.2	-	-	With job not work
มี	5.1	0.4	-	1.3	-	-	-	1.6	-	0.4	-	-	Available
ไม่มี	23.1	-	-	4.5	-	-	-	4.6	1.0	2.8	-	-	Not available
1-9 ชั่วโมง	0.8	-	-	-	-	-	0.4	0.4	-	-	-	-	1-9 hours
มี	-	-	-	-	-	-	-	-	-	-	-	-	Available
ไม่มี	0.8	-	-	-	-	-	0.4	0.4	-	-	-	-	Not available
10-19 ชั่วโมง	7.9	-	-	1.4	-	-	1.0	2.6	-	0.4	-	-	10-19 hours
มี	1.0	-	-	-	-	-	1.0	-	-	-	-	-	Available
ไม่มี	6.9	-	-	1.4	-	-	1.0	2.6	-	0.4	-	-	Not available
20-29 ชั่วโมง	22.6	-	-	1.2	-	-	-	6.4	-	3.8	0.3	-	20-29 hours
มี	0.4	-	-	-	-	-	-	0.4	-	-	-	-	Available
ไม่มี	22.2	-	-	1.2	-	-	-	6.0	-	3.8	0.3	-	Not available
30-34 ชั่วโมง	32.8	-	-	3.4	-	-	1.8	8.0	0.6	8.2	1.1	2.5	30-34 hours
มี	0.6	-	-	-	-	-	-	0.6	-	-	-	-	Available
ไม่มี	32.2	-	-	3.4	-	-	1.8	7.4	0.6	8.2	1.1	2.5	Not available
35-39 ชั่วโมง	131.2	-	-	1.5	0.5	-	0.3	16.2	2.1	7.0	0.5	4.7	35-39 hours
มี	-	-	-	-	-	-	-	-	-	-	-	-	Available
ไม่มี	131.2	-	-	1.5	0.5	-	0.3	16.2	2.1	7.0	0.5	4.7	Not available
40-49 ชั่วโมง	1,118.9	2.1	1.1	270.5	0.5	3.0	31.8	261.5	31.8	94.1	34.7	73.1	40-49 hours
มี	3.0	-	-	2.4	-	-	-	0.5	-	-	-	-	Available
ไม่มี	1,115.9	2.1	1.1	268.2	0.5	3.0	31.8	261.0	31.8	94.1	34.7	73.1	Not available
50 ชั่วโมงขึ้นไป	572.1	1.4	-	72.8	-	0.4	8.0	189.1	5.3	164.5	1.6	0.7	50 hours and over
มี	0.3	-	-	-	-	-	-	-	-	0.3	-	-	Available
ไม่มี	571.8	1.4	-	72.8	-	0.4	8.0	189.1	5.3	164.1	1.6	0.7	Not available

ตารางที่ 9 จำนวนผู้มีงานทำ จำแนกตามอุตสาหกรรม จำนวนชั่วโมงทำงานต่อสัปดาห์ การมีเวลาเหลือพอและต้องการทำงานเพิ่มขึ้น และเพศ กรุงเทพมหานคร (ต่อ)

TABLE 9 EMPLOYED PERSONS BY INDUSTRY, HOURS WORKED PER WEEK, AVAILABILITY FOR ADDITIONAL WORK AND SEX, BANGKOK (Contd.)

หน่วยเป็นพัน : In Thousands

ไตรมาสที่ 4/2554 : Quarter 4/2011

จำนวนชั่วโมงทำงาน เพศ และ การมีเวลาเหลือพอ และต้องการทำงานเพิ่มขึ้น	อุตสาหกรรม (ต่อ) Industry (Contd.)										HOURS WORKED, SEX AND AVAILABILITY FOR ADDITIONAL WORK	
	กิจกรรม อสังหาริมทรัพย์ Real estate activities	กิจกรรมทางวิชาชีพ วิทย์และเทคโนโลยี Professional, scientific technical activities	การบริหารสนับสนุน และให้บริการ Administrative support service activities	บริการสาธารณะ Public admin- istration	การศึกษา Education	งานสังคมสงเคราะห์ Health and social work	ศิลปะ ความบันเทิง และนันทนาการ Art, entertainment	บริการด้านอื่นๆ Other service	งานในครัวเรือน Activities of household	กิจกรรมของ องค์กร Extra- territorial		ไม่ทราบ Unknown
ชาย	26.5	50.0	83.8	96.0	44.2	16.0	12.6	40.4	9.9	-	9.1	TOTAL (MALE) Available Not available With job not work Available Not available 1-9 hours Available Not available 10-19 hours Available Not available 20-29 hours Available Not available 30-34 hours Available Not available 35-39 hours Available Not available 40-49 hours Available Not available 50 hours and over Available
มี	-	1.0	-	-	-	-	-	1.5	-	-	-	Available
ไม่มี	26.5	49.0	83.8	96.0	44.2	16.0	12.6	38.9	9.9	-	9.1	Not available
มีงานประจำแต่ไม่ได้ทำงาน	0.6	0.5	-	-	1.8	-	-	2.6	-	-	-	With job not work
มี	-	-	-	-	-	-	-	1.5	-	-	-	Available
ไม่มี	0.6	0.5	-	-	1.8	-	-	1.1	-	-	-	Not available
1-9 ชั่วโมง	-	0.5	-	-	-	-	-	0.6	-	-	-	1-9 hours
มี	-	0.5	-	-	-	-	-	0.6	-	-	-	Available
ไม่มี	-	0.5	-	-	-	-	-	0.6	-	-	-	Not available
10-19 ชั่วโมง	-	0.5	-	-	-	-	1.3	-	-	-	-	10-19 hours
มี	-	0.5	-	-	-	-	-	-	-	-	-	Available
ไม่มี	-	0.5	-	-	-	-	1.3	-	-	-	-	Not available
20-29 ชั่วโมง	-	0.4	-	4.8	2.7	0.7	0.5	-	-	-	-	20-29 hours
มี	-	0.4	-	4.8	2.7	0.7	0.5	-	-	-	-	Available
ไม่มี	-	0.4	-	4.8	2.7	0.7	0.5	-	-	-	-	Not available
30-34 ชั่วโมง	0.6	1.5	1.1	0.9	0.8	-	-	1.5	-	-	-	30-34 hours
มี	-	1.5	1.1	0.9	0.8	-	-	1.5	-	-	-	Available
ไม่มี	0.6	1.5	1.1	0.9	0.8	-	-	1.5	-	-	-	Not available
35-39 ชั่วโมง	1.7	4.1	1.0	5.2	17.9	2.7	0.6	1.5	0.4	-	-	35-39 hours
มี	-	4.1	1.0	5.2	17.9	2.7	0.6	1.5	0.4	-	-	Available
ไม่มี	1.7	4.1	1.0	5.2	17.9	2.7	0.6	1.5	0.4	-	-	Not available
40-49 ชั่วโมง	19.4	41.1	42.9	34.1	19.9	11.1	6.2	21.9	3.6	-	9.1	40-49 hours
มี	-	41.1	42.9	34.1	19.9	11.1	6.2	21.9	3.6	-	9.1	Available
ไม่มี	19.4	41.1	42.9	34.1	19.9	11.1	6.2	21.9	3.6	-	9.1	Not available
50 ชั่วโมงขึ้นไป	4.2	1.3	38.8	3.4	1.1	1.5	4.1	12.4	5.8	-	-	50 hours and over
มี	-	1.3	38.8	3.4	1.1	1.5	4.1	12.4	5.8	-	-	Available
ไม่มี	4.2	1.3	38.8	3.4	1.1	1.5	4.1	12.4	5.8	-	-	Not available
หญิง	24.1	77.0	73.7	71.1	87.0	59.5	16.3	88.4	66.8	1.7	8.3	TOTAL (FEMALE) Available
มี	-	77.0	73.5	71.1	87.0	59.5	16.3	87.0	66.8	1.7	8.3	Not available
ไม่มี	24.1	77.0	73.5	71.1	87.0	59.5	16.3	87.0	66.8	1.7	8.3	With job not work
มีงานประจำแต่ไม่ได้ทำงาน	-	-	0.7	0.7	3.9	1.8	-	2.9	1.3	-	0.4	Available
มี	-	-	0.7	0.7	3.9	1.8	-	1.4	1.3	-	0.4	Not available
ไม่มี	-	-	0.7	0.7	3.9	1.8	-	1.5	1.3	-	0.4	1-9 hours
1-9 ชั่วโมง	-	-	-	-	-	-	-	-	-	-	-	Available
มี	-	-	-	-	-	-	-	-	-	-	-	Not available
ไม่มี	-	-	-	-	-	-	-	-	-	-	-	10-19 hours
10-19 ชั่วโมง	-	-	0.5	-	-	-	-	1.3	-	-	0.7	Available
มี	-	-	0.5	-	-	-	-	1.3	-	-	0.7	Not available
ไม่มี	-	-	0.5	-	-	-	-	1.3	-	-	0.7	20-29 hours
20-29 ชั่วโมง	-	-	0.6	3.7	5.1	-	-	0.4	1.1	-	-	Available
มี	-	-	0.6	3.7	5.1	-	-	0.4	1.1	-	-	Not available
ไม่มี	-	-	0.6	3.7	5.1	-	-	0.4	1.1	-	-	30-34 hours
30-34 ชั่วโมง	0.9	1.1	1.0	1.1	2.0	0.3	0.8	-	-	-	-	Available
มี	-	1.1	1.0	1.1	2.0	0.3	0.8	-	-	-	-	Not available
ไม่มี	0.9	1.1	1.0	1.1	2.0	0.3	0.8	-	-	-	-	35-39 hours
35-39 ชั่วโมง	0.3	3.5	2.1	4.3	26.3	16.1	0.9	4.0	1.7	-	-	Available
มี	-	3.5	2.1	4.3	26.3	16.1	0.9	4.0	1.7	-	-	Not available
ไม่มี	0.3	3.5	2.1	4.3	26.3	16.1	0.9	4.0	1.7	-	-	40-49 hours
40-49 ชั่วโมง	18.9	68.0	55.1	21.5	48.0	36.7	11.4	32.9	14.1	1.7	6.6	Available
มี	-	68.0	55.1	21.5	48.0	36.7	11.4	32.9	14.1	1.7	6.6	Not available
ไม่มี	18.9	68.0	55.1	21.5	48.0	36.7	11.4	32.9	14.1	1.7	6.6	40-49 hours
50 ชั่วโมงขึ้นไป	3.9	4.5	13.9	0.5	1.7	4.6	3.2	47.0	48.6	-	0.5	Available
มี	-	4.5	13.9	0.5	1.7	4.6	3.2	47.0	48.6	-	0.5	Not available
ไม่มี	3.9	4.5	13.9	0.5	1.7	4.6	3.2	47.0	48.6	-	0.5	50 hours and over

ตารางที่ 10 จำนวนผู้มีงานทำ จำแนกตามสถานภาพการทำงาน จำนวนชั่วโมงทำงานต่อสัปดาห์ การมีเวลาเหลือพอและต้องการทำงานเพิ่มขึ้น กรุงเทพมหานคร

TABLE 10 EMPLOYED PERSONS BY WORK STATUS, HOURS WORKED PER WEEK, AVAILABILITY FOR ADDITIONAL WORK, BANGKOK METROPOLIS

ไตรมาสที่ 4/2554 : Quarter 4/2011

หน่วยเป็นพัน : In Thousands

จำนวนชั่วโมงทำงาน และ การมีเวลาเหลือพอ และต้องการทำงานเพิ่มขึ้น	รวม Total	สถานภาพการทำงาน Work Status						HOURS WORKED, AND AVAILABILITY FOR ADDITIONAL WORK
		นายจ้าง Employer	ลูกจ้างรัฐบาล Government Employee	ลูกจ้างเอกชน Private Employee	ทำงานส่วนตัว Own Account Worker	ช่วยธุรกิจ ครอบครัว Unpaid Family Worker	การรวมกลุ่ม Members of Producers' Cooperatives	
ยอดรวม	3,864.2	187.5	361.0	2,209.8	801.2	299.2	5.6	TOTAL
มี	20.2	-	-	11.4	6.3	2.4	-	Available
ไม่มี	3,844.0	187.5	361.0	2,198.4	794.9	296.7	5.6	Not available
มีงานประจำแต่ไม่ได้ทำงาน	53.1	2.6	5.2	20.0	19.4	6.0	-	With job not work
มี	9.5	-	-	3.2	4.8	1.5	-	Available
ไม่มี	43.6	2.6	5.2	16.8	14.7	4.5	-	Not available
1-9 ชั่วโมง	2.3	-	-	0.5	1.4	0.4	-	1-9 hours
มี	0.5	-	-	0.5	-	-	-	Available
ไม่มี	1.8	-	-	-	1.4	0.4	-	Not available
10-19 ชั่วโมง	19.5	1.3	0.6	10.7	5.6	1.2	-	10-19 hours
มี	4.1	-	-	4.1	-	-	-	Available
ไม่มี	15.4	1.3	0.6	6.6	5.6	1.2	-	Not available
20-29 ชั่วโมง	42.3	1.0	16.3	7.1	15.5	2.4	-	20-29 hours
มี	0.4	-	-	0.4	-	-	-	Available
ไม่มี	41.9	1.0	16.3	6.7	15.5	2.4	-	Not available
30-34 ชั่วโมง	68.4	4.5	5.7	28.2	22.7	7.4	-	30-34 hours
มี	0.6	-	-	-	-	0.6	-	Available
ไม่มี	67.8	4.5	5.7	28.2	22.7	6.8	-	Not available
35-39 ชั่วโมง	250.9	4.5	179.9	17.5	37.5	11.6	-	35-39 hours
มี	-	-	-	-	-	-	-	Available
ไม่มี	250.9	4.5	179.9	17.5	37.5	11.6	-	Not available
40-49 ชั่วโมง	2,261.6	118.3	140.9	1,738.1	169.6	89.0	5.6	40-49 hours
มี	4.8	-	-	3.2	1.6	-	-	Available
ไม่มี	2,256.8	118.3	140.9	1,734.9	168.0	89.0	5.6	Not available
50 ชั่วโมงขึ้นไป	1,166.2	55.3	12.4	387.7	529.4	181.3	-	50 hours and over
มี	0.3	-	-	-	-	0.3	-	Available
ไม่มี	1,165.9	55.3	12.4	387.7	529.4	181.0	-	Not available



ตารางที่ 10 จำนวนผู้มีงานทำ จำแนกตามสถานภาพการทำงาน จำนวนชั่วโมงทำงานต่อสัปดาห์ การมีเวลาเหลือพอและต้องการทำงานเพิ่มขึ้น และเพศ กรุงเทพมหานคร  
TABLE 10 EMPLOYED PERSONS BY WORK STATUS, HOURS WORKED PER WEEK, AVAILABILITY FOR ADDITIONAL WORK AND SEX - BANGKOK METROPOLIS

ไตรมาสที่ 4/2554 : Quarter 4/2011

หน่วยเป็นพัน : In Thousands

จำนวนชั่วโมงทำงาน เพศ และ การมีเวลาเหลือพอ และต้องการทำงานเพิ่มขึ้น	สถานภาพการทำงาน Work Status						การรวมกลุ่ม Members of Producers' Cooperatives	HOURS WORKED, SEX AND AVAILABILITY FOR ADDITIONAL WORK
	รวม Total	นายจ้าง Employer	ลูกจ้างรัฐบาล Government Employee	ลูกจ้างเอกชน Private Employee	ทำงานส่วนตัว Own Account Worker	ช่วยธุรกิจ ครอบครัว Unpaid Family Worker		
<b>ชาย</b>	1,949.7	138.6	188.1	1,058.5	462.6	97.5	4.4	<b>MALE</b>
มี	9.8	-	-	5.3	3.9	0.5	-	Available
ไม่มี	1,940.0	138.6	188.1	1,053.2	458.7	97.0	4.4	Not available
มีงานประจำแต่ไม่ได้ทำงาน	24.9	2.6	1.3	8.0	10.0	3.0	-	With job not work
มี	4.4	-	-	1.5	2.3	0.5	-	Available
ไม่มี	20.6	2.6	1.3	6.5	7.7	2.5	-	Not available
1-9 ชั่วโมง	1.5	-	-	0.5	1.0	-	-	1-9 hours
มี	0.5	-	-	0.5	-	-	-	Available
ไม่มี	1.0	-	-	-	1.0	-	-	Not available
10-19 ชั่วโมง	11.6	1.3	0.6	6.9	2.0	0.7	-	10-19 hours
มี	3.1	-	-	3.1	-	-	-	Available
ไม่มี	8.5	1.3	0.6	3.8	2.0	0.7	-	Not available
20-29 ชั่วโมง	19.7	0.3	8.4	3.1	6.5	1.5	-	20-29 hours
มี	-	-	-	-	-	-	-	Available
ไม่มี	19.7	0.3	8.4	3.1	6.5	1.5	-	Not available
30-34 ชั่วโมง	35.6	4.2	3.0	13.2	12.4	2.8	-	30-34 hours
มี	-	-	-	-	-	-	-	Available
ไม่มี	35.6	4.2	3.0	13.2	12.4	2.8	-	Not available
35-39 ชั่วโมง	119.7	4.5	85.7	7.4	15.8	6.3	-	35-39 hours
มี	-	-	-	-	-	-	-	Available
ไม่มี	119.7	4.5	85.7	7.4	15.8	6.3	-	Not available
40-49 ชั่วโมง	1,142.7	87.3	78.4	839.7	104.5	28.4	4.4	40-49 hours
มี	1.8	-	0.2	0.2	1.6	-	-	Available
ไม่มี	1,140.9	87.3	78.4	839.5	102.9	28.4	4.4	Not available
50 ชั่วโมงขึ้นไป	594.1	38.5	10.6	179.7	310.4	54.8	-	50 hours and over
มี	-	-	-	-	-	-	-	Available
ไม่มี	594.1	38.5	10.6	179.7	310.4	54.8	-	Not available
<b>หญิง</b>	1,914.5	48.9	172.9	1,151.3	338.6	201.7	1.2	<b>FEMALE</b>
มี	10.4	-	-	6.1	2.4	1.9	-	Available
ไม่มี	1,904.1	48.9	172.9	1,145.2	336.2	199.8	1.2	Not available
มีงานประจำแต่ไม่ได้ทำงาน	28.2	-	3.8	12.0	9.4	2.9	-	With job not work
มี	5.1	-	1.7	1.7	2.4	1.0	-	Available
ไม่มี	23.1	-	3.8	10.3	7.0	2.0	-	Not available
1-9 ชั่วโมง	0.8	-	-	-	0.4	0.4	-	1-9 hours
มี	-	-	-	-	-	-	-	Available
ไม่มี	0.8	-	-	-	0.4	0.4	-	Not available
10-19 ชั่วโมง	7.9	-	-	3.8	3.6	0.5	-	10-19 hours
มี	1.0	-	-	1.0	-	-	-	Available
ไม่มี	6.9	-	-	2.8	3.6	0.5	-	Not available
20-29 ชั่วโมง	22.6	0.7	7.9	4.0	9.1	0.9	-	20-29 hours
มี	0.4	-	-	0.4	-	-	-	Available
ไม่มี	22.2	0.7	7.9	3.6	9.1	0.9	-	Not available
30-34 ชั่วโมง	32.8	0.3	2.7	15.0	10.2	4.5	-	30-34 hours
มี	0.6	-	-	-	-	0.6	-	Available
ไม่มี	32.2	0.3	2.7	15.0	10.2	3.9	-	Not available
35-39 ชั่วโมง	131.2	-	94.2	10.1	21.7	5.3	-	35-39 hours
มี	-	-	-	-	-	-	-	Available
ไม่มี	131.2	-	94.2	10.1	21.7	5.3	-	Not available
40-49 ชั่วโมง	1,118.9	31.0	62.5	898.4	65.1	60.7	1.2	40-49 hours
มี	3.0	-	3.0	3.0	-	-	-	Available
ไม่มี	1,115.9	31.0	62.5	895.4	65.1	60.7	1.2	Not available
50 ชั่วโมงขึ้นไป	572.1	16.8	1.8	208.0	219.0	126.5	-	50 hours and over
มี	0.3	-	-	-	-	0.3	-	Available
ไม่มี	571.8	16.8	1.8	208.0	219.0	126.2	-	Not available

ตารางที่ 11 จำนวนผู้มีงานทำ จำแนกตามกลุ่มอายุ จำนวนชั่วโมงทำงานต่อสัปดาห์ การมีเวลาเหลือพอและต้องการทำงานเพิ่มขึ้น กรุงเทพมหานคร

TABLE 11 EMPLOYED PERSONS BY AGE GROUP, HOURS WORKED PER WEEK, AVAILABILITY FOR ADDITIONAL WORK, BANGKOK METROPOLIS

ไตรมาสที่ 4/2554 : Quarter 4/2011

หน่วยเป็นพัน : In Thousands

จำนวนชั่วโมงทำงาน เพศ และ การมีเวลาเหลือพอ และต้องการทำงานเพิ่มขึ้น	รวม						กลุ่มอายุ Age Group				HOURS WORKED, AND AVAILABILITY FOR ADDITIONAL WORK
	15-19	20-24	25-29	30-34	35-39	40-49	50-59	>= 60	TOTAL		
<b>ยอดรวม</b>	<b>47.6</b>	<b>151.7</b>	<b>371.6</b>	<b>636.2</b>	<b>686.8</b>	<b>1,107.2</b>	<b>682.0</b>	<b>181.2</b>	<b>181.2</b>	<b>TOTAL</b>	
มี	0.4	1.4	1.2	4.1	8.6	3.8	-	0.7	0.7	Available	
ไม่มี	47.2	150.4	370.4	632.1	678.1	1,103.4	682.0	180.5	180.5	Not available	
มีงานประจำแต่ไม่ได้ทำงาน	1.5	3.1	3.5	7.3	10.6	15.9	7.5	3.7	3.7	With job not work	
มี	0.4	1.4	0.3	0.9	2.9	2.9	-	0.7	0.7	Available	
ไม่มี	1.1	1.7	3.2	6.4	7.7	13.0	7.5	3.0	3.0	Not available	
1-9 ชั่วโมง	-	-	0.4	-	0.7	1.1	-	-	-	1-9 hours	
มี	0.5	-	-	-	-	0.5	-	-	-	Available	
ไม่มี	1.8	-	0.4	-	0.7	0.6	-	-	-	Not available	
10-19 ชั่วโมง	19.5	0.3	1.0	4.5	2.6	4.9	5.1	1.2	1.2	10-19 hours	
มี	4.1	-	-	3.1	1.0	-	-	-	-	Available	
ไม่มี	15.4	0.3	1.0	1.4	1.6	4.9	5.1	1.2	1.2	Not available	
20-29 ชั่วโมง	42.3	1.3	1.6	7.1	6.1	9.3	11.3	5.4	5.4	20-29 hours	
มี	0.4	-	-	-	0.4	-	-	-	-	Available	
ไม่มี	41.9	1.3	1.6	7.1	5.7	9.3	11.3	5.4	5.4	Not available	
30-34 ชั่วโมง	68.4	0.6	5.1	11.6	9.5	17.7	15.9	4.6	4.6	30-34 hours	
มี	0.6	-	-	-	0.6	-	-	-	-	Available	
ไม่มี	67.8	0.6	5.1	11.6	8.9	17.7	15.9	4.6	4.6	Not available	
35-39 ชั่วโมง	250.9	0.9	13.6	21.1	32.4	69.7	88.3	20.8	20.8	35-39 hours	
มี	-	-	-	-	-	-	-	-	-	Available	
ไม่มี	250.9	0.9	13.6	21.1	32.4	69.7	88.3	20.8	20.8	Not available	
40-49 ชั่วโมง	2,261.6	30.1	283.0	434.5	414.2	614.6	308.2	64.1	64.1	40-49 hours	
มี	4.8	-	0.6	-	3.8	0.4	-	-	-	Available	
ไม่มี	2,256.8	30.1	282.4	434.5	410.4	614.2	308.2	64.1	64.1	Not available	
50 ชั่วโมงขึ้นไป	1,166.2	13.0	63.4	150.1	210.6	374.0	245.7	81.5	81.5	50 hours and over	
มี	0.3	-	0.3	-	-	-	-	-	-	Available	
ไม่มี	1,165.9	13.0	63.1	150.1	210.6	374.0	245.7	81.5	81.5	Not available	

ตารางที่ 11 จำนวนผู้มีงานทำ จำแนกตามกลุ่มอายุ จำนวนชั่วโมงทำงานต่อสัปดาห์ การมีเวลาหรือความต้องการทำงานเพิ่มขึ้น และเพศ กรุงเทพมหานคร  
TABLE 11 EMPLOYED PERSONS BY AGE GROUP, HOURS WORKED PER WEEK, AVAILABILITY FOR ADDITIONAL WORK AND SEX, BANGKOK METROPOLIS

ประเภทและ การมีเวลาหรือ ความต้องการทำงานเพิ่มขึ้น	รวม	กลุ่มอายุ Age Group							SEX AND AVAILABILITY FOR ADDITIONAL WORK	
		15-19	20-24	25-29	30-34	35-39	40-49	50-59		>= 60
<b>ชาย</b>	1,949.7	30.6	87.1	176.1	304.0	330.5	561.1	372.1	88.3	TOTAL(MALE)
มี	9.8	-	1.4	0.9	3.1	2.9	1.2	-	0.4	Available
ไม่มี	1,940.0	30.6	85.7	175.2	300.9	327.6	560.0	372.1	87.9	Not available
มีงานประจำเต็มที่ได้ทำงาน	24.9	1.1	2.1	1.9	1.6	5.6	7.1	2.2	3.4	With job not work
มี	4.4	-	1.4	0.3	-	1.9	0.4	-	0.4	Available
ไม่มี	20.6	1.1	0.7	1.6	1.6	3.7	6.7	2.2	3.0	Not available
1-9 ชั่วโมง	1.5	-	-	-	-	0.4	1.1	-	-	1-9 hours
มี	0.5	-	-	-	-	0.5	0.5	-	-	Available
ไม่มี	1.0	-	-	-	-	0.4	0.6	-	-	Not available
10-19 ชั่วโมง	11.6	-	-	0.5	4.5	0.5	3.2	2.5	0.4	10-19 hours
มี	3.1	-	-	-	3.1	-	-	-	-	Available
ไม่มี	8.5	-	-	0.5	1.4	0.5	3.2	2.5	0.4	Not available
20-29 ชั่วโมง	19.7	0.5	-	0.3	3.9	3.1	3.7	6.8	1.4	20-29 hours
มี	-	-	-	-	-	-	-	-	-	Available
ไม่มี	19.7	0.5	-	0.3	3.9	3.1	3.7	6.8	1.4	Not available
30-34 ชั่วโมง	35.6	-	2.6	3.1	6.7	4.5	11.2	6.0	1.7	30-34 hours
มี	-	-	-	-	-	-	-	-	-	Available
ไม่มี	35.6	-	2.6	3.1	6.7	4.5	11.2	6.0	1.7	Not available
35-39 ชั่วโมง	119.7	0.3	1.6	6.1	9.5	10.6	34.0	50.1	7.6	35-39 hours
มี	-	-	-	-	-	-	-	-	-	Available
ไม่มี	119.7	0.3	1.6	6.1	9.5	10.6	34.0	50.1	7.6	Not available
40-49 ชั่วโมง	1,142.7	21.3	67.4	131.3	196.7	203.1	314.4	167.3	41.2	40-49 hours
มี	1.8	-	-	0.6	1.0	1.0	0.2	-	-	Available
ไม่มี	1,140.9	21.3	67.4	130.7	196.7	202.1	314.2	167.3	41.2	Not available
50 ชั่วโมงขึ้นไป	594.1	7.5	13.5	33.0	81.1	102.7	186.4	137.3	32.6	50 hours and over
มี	-	-	-	-	-	-	-	-	-	Available
ไม่มี	594.1	7.5	13.5	33.0	81.1	102.7	186.4	137.3	32.6	Not available
<b>หญิง</b>	1,914.5	17.0	64.6	195.5	332.1	356.3	546.1	310.0	92.9	TOTAL(FEMALE)
มี	10.4	0.4	-	0.3	0.9	5.8	2.6	-	0.4	Available
ไม่มี	1,904.1	16.6	64.6	195.2	331.2	350.5	543.4	310.0	92.6	Not available
มีงานประจำเต็มที่ได้ทำงาน	28.2	0.4	1.0	1.7	5.7	5.0	8.7	5.4	0.4	With job not work
มี	5.1	0.4	-	-	0.9	1.0	2.4	-	0.4	Available
ไม่มี	23.1	-	1.0	1.7	4.8	4.0	6.3	5.4	-	Not available
1-9 ชั่วโมง	0.8	-	-	0.4	-	0.4	-	-	-	1-9 hours
มี	-	-	-	-	-	-	-	-	-	Available
ไม่มี	0.8	-	-	0.4	-	0.4	-	-	-	Not available
10-19 ชั่วโมง	7.9	0.3	-	0.5	-	2.1	1.7	2.7	0.7	10-19 hours
มี	1.0	-	-	-	-	1.0	-	-	-	Available
ไม่มี	6.9	0.3	-	0.5	-	1.1	1.7	2.7	0.7	Not available
20-29 ชั่วโมง	22.6	0.8	0.3	1.3	3.2	3.0	5.6	4.5	4.0	20-29 hours
มี	0.4	-	-	-	-	0.4	-	-	-	Available
ไม่มี	22.2	0.8	0.3	1.3	3.2	2.6	5.6	4.5	4.0	Not available
30-34 ชั่วโมง	32.8	0.6	0.8	2.0	4.9	5.0	6.5	9.9	2.9	30-34 hours
มี	0.6	-	-	-	-	0.6	-	-	-	Available
ไม่มี	32.2	0.6	0.8	2.0	4.9	4.4	6.5	9.9	2.9	Not available
35-39 ชั่วโมง	131.2	0.6	2.6	7.5	11.6	21.9	35.7	38.2	13.2	35-39 hours
มี	-	-	-	-	-	-	-	-	-	Available
ไม่มี	131.2	0.6	2.6	7.5	11.6	21.9	35.7	38.2	13.2	Not available
40-49 ชั่วโมง	1,118.9	8.8	45.7	151.7	237.8	211.1	300.2	140.9	22.9	40-49 hours
มี	3.0	-	-	-	-	2.8	0.2	-	-	Available
ไม่มี	1,115.9	8.8	45.7	151.7	237.8	208.3	300.0	140.9	22.9	Not available
50 ชั่วโมงขึ้นไป	572.1	5.5	14.3	30.4	69.0	107.9	187.7	108.4	48.9	50 hours and over
มี	0.3	-	-	0.3	-	-	-	-	-	Available
ไม่มี	571.8	5.5	14.3	30.1	69.0	107.9	187.7	108.4	48.9	Not available

ไตรมาสที่ 4/2554 : Quarter 4/2011

หน่วยนับเป็น : in Thousands

ตารางที่ 12 จำนวนผู้ว่างงาน ที่ทำงานทำ จำนวนตามระยะเวลาที่ทำงานทำ ระดับการศึกษาที่สำเร็จ กรุงเทพมหานคร

TABLE 12 UNEMPLOYED PERSONS, SEEKING JOP BY DURATION OF SEEKING JOP, LEVEL OF EDUCATIONAL ATTAINMENT, BANGKOK METROPOLIS

ไตรมาสที่ 4/2554 : Quarter 4/2011

หน่วยเป็นคน : Person

ระดับการศึกษาที่สำเร็จ	ระยะเวลาที่ทำงานทำ							LEVEL OF EDUCATIONAL ATTAINMENT
	< 1 เดือน	1 - 2.9 เดือน	3 - 5.9 เดือน	6 - 8.9 เดือน	9 - 11.9 เดือน	>=12 เดือน	ไม่ทราบ	
Total	Month	Months	Months	Months	Months	Months	Unknown	TOTAL
ยอดรวม	982	666	-	614	-	-	-	TOTAL
ไม่มีการศึกษา	-	-	-	-	-	-	-	No education
ต่ำกว่าประถมศึกษา	-	-	-	-	-	-	-	Less than Elementary
ประถมศึกษา	-	-	-	-	-	-	-	Elementary
มัธยมศึกษาตอนต้น	-	666	-	-	-	-	-	Lower Secondary
มัธยมศึกษาตอนปลาย	149	-	-	-	-	-	-	Upper Secondary Level
สายสามัญ	-	-	-	-	-	-	-	General/Academic
สายอาชีวศึกษา	149	-	-	-	-	-	-	Vocational
สายวิชาการศึกษา	-	-	-	-	-	-	-	Teacher Training
อุดมศึกษา	834	-	-	614	-	-	-	Higher Level
สายวิชาการ	834	-	-	614	-	-	-	Academic
สายวิชาชีพ	-	-	-	-	-	-	-	Higher Technical Education
สายวิชาการศึกษา	-	-	-	-	-	-	-	Teacher Training
อื่นๆ <sup>1/</sup>	-	-	-	-	-	-	-	<sup>1/</sup> Others
ไม่ทราบ	-	-	-	-	-	-	-	Unknown

1/ รวมอาชีพระยะสั้น <sup>1/</sup> Including Short Course Vocational

ตารางที่ 12 จำนวนผู้ว่างงาน ที่ทำงานทำ จำแนกตามระยะเวลาที่หางานทำ ระดับการศึกษาที่สำเร็จ และเพศ กรุงเทพมหานคร

TABLE 12 UNEMPLOYED PERSONS, SEEKING JOB BY DURATION OF SEEKING JOB, LEVEL OF EDUCATIONAL ATTAINMENT AND SEX, BANGKOK METROPOLIS

ไตรมาสที่ 4/2554 : Quarter 4/2011

หน่วยเป็นคน : Person

ระดับการศึกษาที่สำเร็จ	รวม	ระยะเวลาที่ทำงานทำ						Duration of seeking job		LEVEL OF EDUCATIONAL ATTAINMENT	
		< 1 เดือน		3 - 5.9 เดือน		6 - 8.9 เดือน		9 - 11.9 เดือน			ไม่ทราบ
		Month	Months	Months	Months	Months	Months	Months	Months		
ชาย	742	400	-	-	-	343	-	-	-	MALE	
ไม่มีการศึกษา	-	-	-	-	-	-	-	-	-	No education	
ต่ำกว่าประถมศึกษา	-	-	-	-	-	-	-	-	-	Less than Elementary	
ประถมศึกษา	-	-	-	-	-	-	-	-	-	Elementary	
มัธยมศึกษาตอนต้น	-	-	-	-	-	-	-	-	-	Lower Secondary	
มัธยมศึกษาตอนปลาย	149	149	-	-	-	-	-	-	-	Upper Secondary Level	
สายสามัญ	-	-	-	-	-	-	-	-	-	General/Academic	
สายอาชีพศึกษา	149	149	-	-	-	-	-	-	-	Vocational	
สายวิชาการศึกษา	-	-	-	-	-	-	-	-	-	Teacher Training	
อุดมศึกษา	594	251	-	-	-	343	-	-	-	Higher Level	
สายวิชาการ	594	251	-	-	-	343	-	-	-	Academic	
สายวิชาชีพ	-	-	-	-	-	-	-	-	-	Higher Technical Education	
สายวิชาการศึกษา	-	-	-	-	-	-	-	-	-	Teacher Training	
อื่นๆ <sup>1/</sup>	-	-	-	-	-	-	-	-	-	Others <sup>1/</sup>	
ไม่ทราบ	-	-	-	-	-	-	-	-	-	Unknown	
หญิง	1,520	583	666	-	-	271	-	-	-	FEMALE	
ไม่มีการศึกษา	-	-	-	-	-	-	-	-	-	No education	
ต่ำกว่าประถมศึกษา	-	-	-	-	-	-	-	-	-	Less than Elementary	
ประถมศึกษา	-	-	-	-	-	-	-	-	-	Elementary	
มัธยมศึกษาตอนต้น	-	-	-	-	-	-	-	-	-	Lower Secondary	
มัธยมศึกษาตอนปลาย	666	-	666	-	-	-	-	-	-	Upper Secondary Level	
สายสามัญ	-	-	-	-	-	-	-	-	-	General/Academic	
สายอาชีพศึกษา	-	-	-	-	-	-	-	-	-	Vocational	
สายวิชาการศึกษา	-	-	-	-	-	-	-	-	-	Teacher Training	
อุดมศึกษา	854	583	-	-	-	271	-	-	-	Higher Level	
สายวิชาการ	854	583	-	-	-	271	-	-	-	Academic	
สายวิชาชีพ	-	-	-	-	-	-	-	-	-	Higher Technical Education	
สายวิชาการศึกษา	-	-	-	-	-	-	-	-	-	Teacher Training	
อื่นๆ <sup>1/</sup>	-	-	-	-	-	-	-	-	-	Others <sup>1/</sup>	
ไม่ทราบ	-	-	-	-	-	-	-	-	-	Unknown	

1/ รวมอาชีพระยะสั้น Including Short Course Vocational

ตารางที่ 13 จำนวนผู้ว่างงาน ที่เคยทำงานมาก่อน จำแนกตามอาชีพที่ครั้งสุดท้าย อุตสาหกรรมที่ครั้งสุดท้าย กรุงเทพมหานคร

TABLE 13 UNEMPLOYED PERSONS, EVER WORKED BY LAST OCCUPATION, LAST INDUSTRY, BANGKOK METROPOLIS

ไตรมาสที่ 4/2554 : Quarter 4/2011

หน่วยเป็นคน : Person

อาชีพที่ครั้งสุดท้าย	อุตสาหกรรมที่ครั้งสุดท้าย										LAST OCCUPATION
	รวม	เกษตรกรรม	การทำเหมืองแร่และการประมง	การผลิตไฟฟ้า ก๊าซ และไอน้ำ	การก่อสร้าง	การขนส่ง และการขนส่ง	ที่พักแรมและอาหาร	ข้อมูลข่าวสารและการสื่อสาร	การเงินและการประกันภัย	การเงินและการประกันภัย	
	Total	Agriculture	Mining and Agriculture	Manu-facturing Electricity	Water supply and sewerage, waste	Construction	Transportation and storage	Accommodation and food service	Information communication	Financial intermediation	
ยอดรวม	9,657	-	-	2,303	-	749	2,411	853	666	320	TOTAL
1. ผู้บัญญัติกฎหมาย ข้าราชการระดับอาวุโส และผู้จัดการ	-	-	-	-	-	-	-	-	-	-	1. Legislators, senior officials and managers
2. ผู้ประกอบวิชาชีพด้านต่างๆ	539	-	-	-	-	-	-	-	-	-	2. Professionals
3. ผู้ประกอบวิชาชีพด้านเทคนิคสาขาต่างๆ และอาชีพที่เกี่ยวข้อง	731	-	-	-	-	-	-	-	-	-	3. Technicians and associate professionals
4. เสมียน	1,937	-	-	-	-	-	-	853	-	-	4. Clerks
5. พนักงานบริการและพนักงานในร้านค้าและตลาด	3,077	-	-	-	-	-	2,411	-	666	-	5. Service workers and shop and market sales workers
6. ผู้ปฏิบัติงานที่มีฝีมือในด้านการเกษตรและการประมง	-	-	-	-	-	-	-	-	-	-	6. Skilled agricultural and fishery workers
7. ผู้ปฏิบัติงานด้านความสามารทางฝีมือและธุรกิจการค้าที่เกี่ยวข้อง	1,963	-	-	1,214	-	749	-	-	-	-	7. Craft and related trades workers
8. ผู้ปฏิบัติการโรงงานและเครื่องจักรและผู้ปฏิบัติงานด้านการประกอบ	299	-	-	299	-	-	-	-	-	-	8. Plant and machine operators and assemblers
9. อาชีพขั้นพื้นฐานต่างๆ ในด้านการขายและการให้บริการ	1,110	-	-	790	-	-	-	-	-	320	9. Elementary occupations
10. คนงานซึ่งมิได้จำแนกไว้ในหมวดอื่น	-	-	-	-	-	-	-	-	-	-	10. Workers not classifiable by occupation

ตารางที่ 13 จำนวนผู้ว่างงานที่เคยทำงานมาก่อน จำนวนคนอาชีพที่ทำครั้งสุดท้าย อุตสาหกรรมที่ทำครั้งสุดท้าย กรุงเทพมหานคร (ต่อ)

TABLE 13 UNEMPLOYED PERSONS, EVER WORKED BY LAST OCCUPATION, LAST INDUSTRY, BANGKOK METROPOLIS (Contd.)

ไตรมาสที่ 4/2554 : Quarter 4/2011

หน่วยเป็นคน : Person

อาชีพที่ทำครั้งสุดท้าย	อุตสาหกรรมที่ทำครั้งสุดท้าย (ต่อ) Last Industry (Contd.)										LAST OCCUPATION	
	กิจกรรม อสังหาริมทรัพย์ Real estate activities	กิจกรรมทางวิชาชีพ Professional/scientific technical activities	การบริหารสนับสนุน และป้องกันประเทศ Administrative support service activities	บริการราชการ ป้องกันประเทศ Public admin- istration defence	การศึกษา การศึกษาระดับ ประถมศึกษา Education	งานสังคมสงเคราะห์ Health and social work	ศิลปะ ความบันเทิง และนันทนาการ Art, Other service entertainment	บริการ ด้านอื่นๆ Other service	งานในครัวเรือน ส่วนบุคคล Activities of household	กิจกรรมของ องค์กร Extra- territorial		ไม่ทราบ
<b>ยอดรวม</b>	-	1,158	-	-	539	-	657	-	-	-	-	TOTAL
1. ผู้ปฏิบัติงานนาย ข้าราชการระดับอาวุโส และผู้จัดการ	-	-	-	-	-	-	-	-	-	-	-	1. Legislators, senior officials and managers
2. ผู้ประกอบวิชาชีพด้านต่างๆ	-	-	-	-	539	-	-	-	-	-	-	2. Professionals
3. ผู้ประกอบวิชาชีพด้านเทคนิคสาขาต่างๆ และอาชีพที่เกี่ยวข้อง	-	731	-	-	-	-	-	-	-	-	-	3. Technicians and associate professionals
4. เสมียน	-	427	-	-	-	-	657	-	-	-	-	4. Clerks
5. พนักงานบริการและพนักงานในร้านค้า และตลาด	-	-	-	-	-	-	-	-	-	-	-	5. Service workers and shop and market sales workers
6. ผู้ปฏิบัติงานที่มีฝีมือในด้านการเกษตร และการประมง	-	-	-	-	-	-	-	-	-	-	-	6. Skilled agricultural and fishery workers
7. ผู้ปฏิบัติงานด้านความสามารถที่มีมือ และธุรกิจการค้าที่เกี่ยวข้อง	-	-	-	-	-	-	-	-	-	-	-	7. Craft and related trades workers
8. ผู้ปฏิบัติการโรงงานและเครื่องจักร และผู้ปฏิบัติงานด้านการประกอบ	-	-	-	-	-	-	-	-	-	-	-	8. Plant and machine operators and assemblers
9. อาชีพขั้นพื้นฐานต่างๆ ในด้านการศึกษา และการให้บริการ	-	-	-	-	-	-	-	-	-	-	-	9. Elementary occupations
10. คนงานซึ่งมิได้จำแนกไว้ในหมวดอื่น	-	-	-	-	-	-	-	-	-	-	-	10. Workers not classifiable by occupation

ตารางที่ 13 จำนวนผู้ว่างงาน ที่เคยทำงานมาก่อน จำนวนตามอาชีพที่ทำครั้งสุดท้าย อุตสาหกรรมที่ทำครั้งสุดท้าย และเพศ กรุงเทพมหานคร  
TABLE 13 UNEMPLOYED PERSONS, EVER WORKED BY LAST OCCUPATION, LAST INDUSTRY AND SEX, BANGKOK METROPOLIS

อาชีพที่ทำครั้งสุดท้าย	อุตสาหกรรมที่ทำครั้งสุดท้าย Last Industry										LAST OCCUPATION
	เกษตรกรรม การป่าไม้ และการประมง Agriculture	การขุดเหมืองแร่ และเหมืองหิน Mining	การผลิต Manufacturing	ไฟฟ้า ก๊าซ ไอน้ำ ระบบปรับอากาศ อากาศ	น้ำประปา และของเสีย	การก่อสร้าง Construction	การขายส่ง การขายปลีก การซ่อมยานยนต์ และของชำ	การขายส่ง และสถานที่เก็บสินค้า การขนส่ง การบริการด้านอาหาร และการบริการ Accommodation and food service	ข้อมูลข่าวสาร และสื่อมวลชน Information and communication	กิจกรรมการเงินและการประกันภัย Financial	
รวม Total	4,498	873	749	897	853	320	MALE				
ชาย											
1. ผู้ปฏิบัติงานหน่วย ข้าราชการระดับอาวุโส และผู้จัดการ	-	-	-	-	-	-	1. Legislators, senior officials and managers	-	-	-	-
2. ผู้ประกอบวิชาชีพด้านต่างๆ	-	-	-	-	-	-	2. Professionals	-	-	-	-
3. ผู้ประกอบวิชาชีพด้านเทคนิคสาขาต่างๆ และอาชีพที่เกี่ยวข้อง	149	-	-	-	-	-	3. Technicians and associate professionals	-	-	-	-
4. เสมียน	1,510	-	-	-	853	-	4. Clerks	-	-	-	-
5. พนักงานบริการและพนักงานในบ้านค้า และตลาด	897	-	-	897	-	-	5. Service workers and shop and market sales workers	-	-	-	-
6. ผู้ปฏิบัติงานที่มีอยู่ในด้านเกษตรกรรม	-	-	-	-	-	-	6. Skilled agricultural and fishery workers	-	-	-	-
7. ผู้ปฏิบัติงานด้านความสามารถทางฝีมือ และธุรกิจการค้าที่เกี่ยวข้อง	1,285	536	749	-	-	-	7. Craft and related trades workers	-	-	-	-
8. ผู้ปฏิบัติงานโรงงานและเครื่องจักร และผู้ปฏิบัติงานด้านการประกอบ	-	-	-	-	-	-	8. Plant and machine operators and assemblers	-	-	-	-
9. อาชีพขั้นพื้นฐานต่างๆ ในด้านการขาย และการให้บริการ	656	337	-	-	-	320	9. Elementary occupations	-	-	-	-
10. คนงานซึ่งมิได้จำแนกไว้ในหมวดอื่น	-	-	-	-	-	-	10. Workers not classifiable by occupation	-	-	-	-
หญิง	5,159	1,430	-	1,514	666	-	FEMALE				
1. ผู้ปฏิบัติงานหน่วย ข้าราชการระดับอาวุโส และผู้จัดการ	539	-	-	-	-	-	1. Legislators, senior officials and managers	-	-	-	-
2. ผู้ประกอบวิชาชีพด้านต่างๆ	583	-	-	-	-	-	2. Professionals	-	-	-	-
3. ผู้ประกอบวิชาชีพด้านเทคนิคสาขาต่างๆ และอาชีพที่เกี่ยวข้อง	427	-	-	-	-	-	3. Technicians and associate professionals	-	-	-	-
4. เสมียน	2,180	-	-	1,514	666	-	4. Clerks	-	-	-	-
5. พนักงานบริการและพนักงานในบ้านค้า และตลาด	-	-	-	-	-	-	5. Service workers and shop and market sales workers	-	-	-	-
6. ผู้ปฏิบัติงานที่มีอยู่ในด้านเกษตรกรรม และการประมง	678	678	-	-	-	-	6. Skilled agricultural and fishery workers	-	-	-	-
7. ผู้ปฏิบัติงานด้านความสามารถทางฝีมือ และธุรกิจการค้าที่เกี่ยวข้อง	299	299	-	-	-	-	7. Craft and related trades workers	-	-	-	-
8. ผู้ปฏิบัติงานโรงงานและเครื่องจักร และผู้ปฏิบัติงานด้านการประกอบ	454	454	-	-	-	-	8. Plant and machine operators and assemblers	-	-	-	-
9. อาชีพขั้นพื้นฐานต่างๆ ในด้านการขาย และการให้บริการ	-	-	-	-	-	-	9. Elementary occupations	-	-	-	-
10. คนงานซึ่งมิได้จำแนกไว้ในหมวดอื่น	-	-	-	-	-	-	10. Workers not classifiable by occupation	-	-	-	-



ตารางที่ 13 จำนวนผู้ว่างงาน ที่เคยทำงานมาก่อน จำแนกตามอาชีพที่ครั้งสุดท้าย อุตสาหกรรมที่ครั้งสุดท้าย และเพศ กรุงเทพมหานคร (ต่อ)  
TABLE 13 UNEMPLOYED PERSONS, EVER WORKED BY LAST OCCUPATION, LAST INDUSTRY AND SEX, BANGKOK METROPOLIS (Contd.)

อาชีพที่ครั้งสุดท้าย	อุตสาหกรรมที่ครั้งสุดท้าย (ต่อ) Last Industry (Contd.)										LAST OCCUPATION	
	กิจกรรมทางวิชาชีพ อาชีพและเทคนิค Real estate/Professional/Scientific activities	149	การบริหารงาน และเชิงเทคนิค Administrative and technical	บริการสาธารณะ Public admin- istration	การศึกษา Education	กิจกรรมด้านสุขภาพ และสันทนาการ Health and Art, entertain- ment	657	บริการด้านอื่นๆ Other service	งานในครัวเรือน ส่วนบุคคล Activities of household	กิจกรรมของ องค์กร Extra- territorial		ไม่ทราบ Unknown
<b>ชาย</b>												<b>MALE</b>
1. ผู้ปฏิบัติการหน่วย ราชการระดับอาวุโส และผู้จัดการ	-	-	-	-	-	-	-	-	-	-	-	1. Legislators, senior officials and managers
2. ผู้ประกอบวิชาชีพด้านต่างๆ	-	-	-	-	-	-	-	-	-	-	-	2. Professionals
3. ผู้ประกอบวิชาชีพด้านเทคนิคสาขาต่างๆ และอาชีพที่เกี่ยวข้อง	149	-	-	-	-	-	-	-	-	-	-	3. Technicians and associate professionals
4. เสมียน	-	-	-	-	-	-	-	-	-	-	-	4. Clerks
5. พนักงานบริการและพนักงานในร้านค้า และตลาด	-	-	-	-	-	-	-	-	-	-	-	5. Service workers and shop and market sales workers
6. ผู้ปฏิบัติงานที่มีฝีมือในด้านเกษตร และการประมง	-	-	-	-	-	-	-	-	-	-	-	6. Skilled agricultural and fishery workers
7. ผู้ปฏิบัติงานด้านความสามารถทางฝีมือ และธุรกิจการค้าที่เกี่ยวข้อง	-	-	-	-	-	-	-	-	-	-	-	7. Craft and related trades workers
8. ผู้ปฏิบัติงานโรงงานและเครื่องจักร และผู้ปฏิบัติงานด้านการประกอบ	-	-	-	-	-	-	-	-	-	-	-	8. Plant and machine operators and assemblers
9. อาชีพขั้นพื้นฐานต่างๆ ในด้านเกษตร และการให้บริการ	-	-	-	-	-	-	-	-	-	-	-	9. Elementary occupations
10. คนงานซึ่งมิได้จำแนกไว้ในหมวดอื่น	-	-	-	-	-	-	-	-	-	-	-	10. Workers not classifiable by occupation
<b>หญิง</b>												<b>FEMALE</b>
1. ผู้ปฏิบัติการหน่วย ราชการระดับอาวุโส และผู้จัดการ	-	-	-	-	-	-	-	-	-	-	-	1. Legislators, senior officials and managers
2. ผู้ประกอบวิชาชีพด้านต่างๆ	1,010	-	-	-	-	-	-	-	-	-	-	2. Professionals
3. ผู้ประกอบวิชาชีพด้านเทคนิคสาขาต่างๆ และอาชีพที่เกี่ยวข้อง	-	539	-	-	-	-	-	-	-	-	-	3. Technicians and associate professionals
4. เสมียน	-	-	-	-	-	-	-	-	-	-	-	4. Clerks
5. พนักงานบริการและพนักงานในร้านค้า และตลาด	-	-	-	-	-	-	-	-	-	-	-	5. Service workers and shop and market sales workers
6. ผู้ปฏิบัติงานที่มีฝีมือในด้านเกษตร และการประมง	-	-	-	-	-	-	-	-	-	-	-	6. Skilled agricultural and fishery workers
7. ผู้ปฏิบัติงานด้านความสามารถทางฝีมือ และธุรกิจการค้าที่เกี่ยวข้อง	-	-	-	-	-	-	-	-	-	-	-	7. Craft and related trades workers
8. ผู้ปฏิบัติงานโรงงานและเครื่องจักร และผู้ปฏิบัติงานด้านการประกอบ	-	-	-	-	-	-	-	-	-	-	-	8. Plant and machine operators and assemblers
9. อาชีพขั้นพื้นฐานต่างๆ ในด้านเกษตร และการให้บริการ	-	-	-	-	-	-	-	-	-	-	-	9. Elementary occupations
10. คนงานซึ่งมิได้จำแนกไว้ในหมวดอื่น	-	-	-	-	-	-	-	-	-	-	-	10. Workers not classifiable by occupation



ตารางที่ 14 จำนวนลูกจ้าง จำนวนตามค่าจ้างเฉลี่ย ผลประโยชน์อื่นๆ ที่ได้รับ อุตสาหกรรม และเพศ กรุงเทพมหานคร  
TABLE 14 EMPLOYEE BY AVERAGE WAGE, FRINGE BENEFIT, INDUSTRY AND SEX ,BANGKOK METROPOLIS

อุตสาหกรรม Industry	จำนวนลูกจ้าง Total Employee	ได้รับเป็นเงิน In Cash				ได้รับเป็นสิ่งของ In Kind				ค่าจ้างเฉลี่ย Average Wage	ค่าจ้างเฉลี่ย Average Wage	อุตสาหกรรม Industry
		โบนัส Bonus	ค่าล่วงเวลา Overtime	เงินอื่นๆ Other Income	อาหาร Food	เสื้อผ้า Clothes	ที่อยู่อาศัย Housing	อื่นๆ Others				
<b>ชาย</b>	<b>1,238.1</b>	<b>5.8</b>	<b>88.3</b>	<b>101.1</b>	<b>43.1</b>	<b>4.3</b>	<b>62.6</b>	<b>13.1</b>	<b>MALE</b>			
1 เกษตรกรรม การป่าไม้ และการประมง	3.4	-	-	-	-	-	-	-	-	-	- 1. Agriculture, forestry and fishing	
2 การทำเหมืองแร่ และหินอ่อน	1.7	-	-	-	-	-	-	-	-	-	- 2. Mining and quarrying	
3. การผลิต	293.3	-	40.8	10.8	8.2	1.4	16.2	5.4	3. Manufacturing	5.4	- 4. Electricity, gas, steam and air conditioning supply	
4. ไฟฟ้า ก๊าซ ไอน้ำและระบบปรับอากาศ	3.3	-	-	-	-	-	-	-	-	-	- 5. Water supply; sewerage, waste management and remediation activities	
5. การจัดทำ การจัดการและการบำบัดน้ำเสีย ของเสีย และสิ่งปฏิกูล	8.3	-	0.6	5.9	-	-	4.9	-	-	-	- 6. Construction	
6. การก่อสร้าง	97.4	-	5.0	2.5	0.7	-	11.9	2.8	6. Construction	2.8	- 7. Wholesale and retail trade; repair of motor vehicles and motorcycles	
7. การขายส่ง และการขายปลีก การซ่อมยานยนต์	237.9	3.4	12.1	24.3	4.7	-	10.8	4.1	7. Wholesale and retail trade; repair of motor vehicles and motorcycles	4.1	- 8. Transportation and storage	
8. การขนส่ง และสถานที่เก็บสินค้า	97.5	-	11.2	8.3	-	0.6	5.5	0.5	8. Transportation and storage	0.5	- 9. Accommodation and food service activities	
9. ที่พักแรมและบริการด้านอาหาร	72.3	-	2.4	15.1	23.4	0.9	2.9	-	9. Accommodation and food service activities	-	- 10. Information and communication	
10. ข้อมูลข่าวสารและการสื่อสาร	43.9	-	2.7	1.9	-	-	0.6	-	10. Information and communication	-	- 11. Financial and insurance activities	
11. กิจกรรมทางการเงินและการประกันภัย	57.9	0.5	0.5	6.4	-	-	-	-	11. Financial and insurance activities	-	- 12. Real estate activities	
12. กิจกรรมอสังหาริมทรัพย์	20.0	-	1.1	0.4	-	-	-	-	12. Real estate activities	-	- 13. Professional, scientific and technical activities	
13. กิจกรรมทางวิชาชีพ วิทยาศาสตร์ และเทคนิค	33.8	-	0.4	0.4	0.4	-	0.4	-	13. Professional, scientific and technical activities	-	- 14. Administrative and support service activities	
14. กิจกรรมการบริหารและการบริการสนับสนุน	73.8	-	6.7	5.4	1.4	-	1.1	-	14. Administrative and support service activities	-	- 15. Public administration and defence; compulsory social security	
15. การบริหารราชการ การป้องกันประเทศ การประกันสังคม	95.1	1.4	2.4	10.3	0.6	0.6	1.1	-	15. Public administration and defence; compulsory social security	-	- 16. Education	
16. การศึกษา	42.5	-	0.6	2.0	0.7	-	1.2	-	16. Education	-	- 17. Human health and social work activities	
17. กิจกรรมด้านสุขภาพและงานสังคมสงเคราะห์	15.3	-	1.8	2.0	-	-	-	-	17. Human health and social work activities	-	- 18. Arts, entertainment and recreation	
18. ศิลปะ ความบันเทิง และนันทนาการ	10.5	-	-	3.4	0.4	0.5	0.4	0.4	18. Arts, entertainment and recreation	0.4	- 19. Other service activities	
19. กิจกรรมบริการด้านอื่น ๆ	13.1	0.6	-	1.3	0.4	-	1.2	-	19. Other service activities	-	- 20. Activities of households as employers; undifferentiated goods and services-producing activities of households for own use	
20. กิจกรรมการทำงานในครัวเรือนเป็นส่วนบุคคล การผลิตสินค้าและบริการที่ขึ้นเองเพื่อใช้ในครัวเรือน	9.2	-	-	-	2.1	0.3	4.7	-	20. Activities of households as employers; undifferentiated goods and services-producing activities of households for own use	4.7	- 21. Activities of extraterritorial organizations and bodies	
21. กิจกรรมขององค์การระหว่างประเทศ	-	-	-	-	-	-	-	-	21. Activities of extraterritorial organizations and bodies	-	- 22. Unknown	
22. ไม่ทราบ	8.0	2.5	80.4	79.8	92.1	4.0	119.8	12.3	22. Unknown	12.3		
<b>หญิง</b>	<b>1,310.7</b>	<b>2.5</b>	<b>80.4</b>	<b>79.8</b>	<b>92.1</b>	<b>4.0</b>	<b>119.8</b>	<b>12.3</b>	<b>FEMALE</b>			
1 เกษตรกรรม การป่าไม้ และการประมง	1.6	-	-	-	-	-	-	-	-	-	- 1. Agriculture, forestry and fishing	
2 การทำเหมืองแร่ และหินอ่อน	1.1	-	-	-	-	-	-	-	-	-	- 2. Mining and quarrying	
3. การผลิต	295.5	-	41.5	13.3	6.3	0.2	11.9	4.5	3. Manufacturing	4.5	- 4. Electricity, gas, steam and air conditioning supply	
4. ไฟฟ้า ก๊าซ ไอน้ำและระบบปรับอากาศ	1.0	-	-	-	-	-	-	-	-	-	- 5. Water supply; sewerage, waste management and remediation activities	
5. การจัดทำ การจัดการและการบำบัดน้ำเสีย ของเสีย และสิ่งปฏิกูล	2.5	-	-	2.5	-	-	-	-	-	-	- 6. Construction	
6. การก่อสร้าง	30.7	-	2.4	-	-	-	9.3	2.7	6. Construction	2.7	- 7. Wholesale and retail trade; repair of motor vehicles and motorcycles	
7. การขายส่ง และการขายปลีก การซ่อมยานยนต์	227.4	1.2	6.3	20.4	2.2	-	1.5	1.1	7. Wholesale and retail trade; repair of motor vehicles and motorcycles	1.1	- 8. Transportation and storage	
8. การขนส่ง และสถานที่เก็บสินค้า	32.4	-	4.7	2.9	-	-	0.5	0.6	8. Transportation and storage	0.6	- 9. Accommodation and food service activities	
9. ที่พักแรมและบริการด้านอาหาร	127.2	-	4.4	10.0	38.0	2.2	45.1	-	9. Accommodation and food service activities	-	- 10. Information and communication	
10. ข้อมูลข่าวสารและการสื่อสาร	30.3	-	1.2	0.8	-	-	0.4	-	10. Information and communication	-	- 11. Financial and insurance activities	
11. กิจกรรมทางการเงินและการประกันภัย	79.2	-	2.8	5.5	-	0.4	0.9	0.5	11. Financial and insurance activities	0.5	- 12. Real estate activities	
12. กิจกรรมอสังหาริมทรัพย์	20.6	-	10.821.2	2.4	0.6	-	0.4	-	12. Real estate activities	-	- 13. Professional, scientific and technical activities	
13. กิจกรรมทางวิชาชีพ วิทยาศาสตร์ และเทคนิค	66.3	-	2.5	0.4	0.4	-	1.1	-	13. Professional, scientific and technical activities	-	- 14. Administrative and support service activities	
14. กิจกรรมการบริหารและการบริการสนับสนุน	63.4	-	3.2	3.2	0.6	-	0.6	-	14. Administrative and support service activities	-	- 15. Public administration and defence; compulsory social security	
15. การบริหารราชการ การป้องกันประเทศ การประกันสังคม	68.3	-	1.3	2.5	-	-	0.2	0.6	15. Public administration and defence; compulsory social security	0.6	- 16. Education	
16. การศึกษา	84.5	-	0.6	4.3	0.7	-	1.5	-	16. Education	-	- 17. Human health and social work activities	
17. กิจกรรมด้านสุขภาพและงานสังคมสงเคราะห์	57.9	1.3	7.2	4.3	3.7	-	4.3	-	17. Human health and social work activities	4.3	- 18. Arts, entertainment and recreation	
18. ศิลปะ ความบันเทิง และนันทนาการ	12.0	-	-	1.3	-	-	0.5	-	18. Arts, entertainment and recreation	0.5	- 19. Other service activities	
19. กิจกรรมบริการด้านอื่น ๆ	35.5	-	1.0	1.4	1.0	-	3.7	-	19. Other service activities	3.7	- 20. Activities of households as employers; undifferentiated goods and services-producing activities of households for own use	
20. กิจกรรมการทำงานในครัวเรือนเป็นส่วนบุคคล การผลิตสินค้าและบริการที่ขึ้นเองเพื่อใช้ในครัวเรือน	64.2	-	1.4	4.0	38.7	1.1	37.8	2.4	20. Activities of households as employers; undifferentiated goods and services-producing activities of households for own use	37.8	- 21. Activities of extraterritorial organizations and bodies	
21. กิจกรรมขององค์การระหว่างประเทศ	1.2	-	-	-	-	-	-	-	21. Activities of extraterritorial organizations and bodies	-	- 22. Unknown	
22. ไม่ทราบ	8.0	-	-	0.7	-	-	-	-	22. Unknown	-		

ตารางที่ 15 จำนวนลูกจ้างเอกชน จำแนกตามค่าจ้างเฉลี่ย ผลประโยชน์ที่ได้รับ อุตสาหกรรม กรุงเทพมหานคร

TABLE 15 PRIVATE EMPLOYEE BY AVERAGE WAGE, FRINGE BENEFIT, INDUSTRY, BANGKOK METROPOLIS

ไตรมาสที่ 4/2554 : Quarter 4/2011

หน่วยเป็นพัน : In Thousands

อุตสาหกรรม	จำนวน ลูกจ้างเอกชน Total Private Employee	ค่าจ้างเฉลี่ย Average Wage	ลูกจ้างเอกชนที่ได้รับผลประโยชน์อื่น ๆ Private Employee Receive Fringe Benefit					INDUSTRY		
			โบนัส Bonus	ค่าล่วงเวลา Overtime	เงินอื่น ๆ ther Income	อาหาร Food	เครื่องแต่งกาย Clothes		ที่อยู่อาศัย Housing	อื่นๆ Others
<b>ยอดรวม</b>	<b>2,191.7</b>	<b>15,331.1</b>	<b>5.6</b>	<b>155.3</b>	<b>147.2</b>	<b>133.3</b>	<b>7.7</b>	<b>168.7</b>	<b>24.4</b>	<b>TOTAL</b>
1. เกษตรกรรม การป่าไม้ และการประมง	3.7	16,574.2	-	-	-	-	-	-	-	1. Agriculture, forestry and fishing
2. การทำเหมืองแร่ และเหมืองหิน	2.2	39,211.5	-	-	-	-	-	-	-	2. Mining and quarrying
3. การผลิต	582.0	14,381.8	-	82.3	24.1	14.5	1.7	28.1	9.8	3. Manufacturing
4. ไฟฟ้า ก๊าซ ไอน้ำและการปรับอากาศ	-	-	-	-	-	-	-	-	-	4. Electricity, gas, steam and air conditioning supply
5. การจัดหา น้ำ การจัดการและการบำบัดน้ำเสีย ของเสีย และสิ่งปฏิกูล	-	-	-	-	-	-	-	-	-	5. Water supply; sewerage, waste management and remediation activities
6. การก่อสร้าง	128.1	13,905.7	-	7.4	2.5	0.7	-	21.1	5.5	6. Construction
7. การขายส่ง และการขายปลีก การซ่อมยานยนต์	464.0	14,174.8	4.5	18.3	44.1	6.9	-	12.3	5.2	7. Wholesale and retail trade; repair of motor vehicles and motorcycles
8. การขนส่ง และสถานที่เก็บสินค้า	98.0	16,294.9	-	10.4	8.5	-	0.6	-	0.5	8. Transportation and storage
9. ที่พักแรมและบริการด้านอาหาร	198.3	11,025.2	-	6.2	25.0	60.2	3.2	47.9	0.6	9. Accommodation and food service activities
10. ข้อมูลข่าวสารและการสื่อสาร	64.1	24,002.0	-	3.5	2.3	-	-	0.9	-	10. Information and communication
11. กิจกรรมทางการเงินและการประกันภัย	120.8	30,324.4	0.5	3.3	11.5	-	0.4	0.9	-	11. Financial and insurance activities
12. กิจกรรมอสังหาริมทรัพย์	40.2	14,768.0	-	1.1	2.2	0.6	-	0.4	-	12. Real estate activities
13. กิจกรรมทางวิชาชีพ วิทยาศาสตร์ และเทคนิค	94.4	25,152.7	-	2.9	0.4	0.8	-	1.5	-	13. Professional, scientific and technical activities
14. กิจกรรมการบริหารและการบริการสนับสนุน	133.8	10,861.1	-	9.9	8.2	2.0	-	1.7	-	14. Administrative and support service activities
15. การบริหารราชการ การป้องกันประเทศ การประกันสังคม	2.6	14,908.7	-	-	-	-	-	-	-	15. Public administration and defence; compulsory social security
16. การศึกษา	57.3	14,098.9	-	0.6	1.2	1.4	-	1.2	-	16. Education
17. กิจกรรมด้านสุขภาพและงานสังคมสงเคราะห์	42.8	22,369.6	-	7.0	3.2	3.7	-	4.3	-	17. Human health and social work activities
18. ศิลปะ ความบันเทิง และนันทนาการ	21.2	9,728.8	-	-	4.7	0.4	0.5	0.9	0.4	18. Arts, entertainment and recreation
19. กิจกรรมบริการด้านอื่น ๆ	47.5	8,936.0	0.6	1.0	2.7	1.4	-	4.9	-	19. Other service activities
20. กิจกรรมการจ้างงานในครัวเรือนส่วนบุคคล การผลิตสินค้าและบริการที่ขึ้นเองเพื่อใช้ในครัวเรือน	73.4	7,664.2	-	1.4	4.0	40.9	1.4	42.6	2.4	20. Activities of households as employers; undifferentiated goods and services-producing activities of households for own use
21. กิจกรรมขององค์การระหว่างประเทศ	1.2	26,420.4	-	-	-	-	-	-	-	21. Activities of extraterritorial organizations and bodies
22. ไม่ทราบ	16.0	18,043.2	-	-	2.5	-	-	-	-	22. Unknown

ตารางที่ 15 จำนวนผู้จ้างเอกชน จำแนกตามค่าจ้างเฉลี่ย ผลประโยชน์ที่ได้รับ อุตสาหกรรม และเพศ กรุงเทพมหานคร  
TABLE 15 PRIVATE EMPLOYEE BY AVERAGE WAGE, FRINGE BENEFIT, INDUSTRY AND SEX, BANGKOK METROPOLIS

อุตสาหกรรม Industry	จำนวนผู้จ้าง เลข Total Private Employee	ได้รับเป็นเงิน In Cash				ได้รับเป็นสิ่งของ In Kind				INDUSTRY
		ค่าจ้างเฉลี่ย Average Wage	โบนัส Bonus	ค่าล่วงเวลา Overtime	เงินอื่นๆ Other Income	อาหาร Food	เครื่องแต่งกาย Clothes	ที่อยู่อาศัย Housing	อื่นๆ Others	
ชาย	1,050.8	16,194.5	4.4	79.2	80.8	42.4	3.8	50.6	13.1	- 1. Agriculture, forestry and fishing - 2. Mining and quarrying 5.4 3. Manufacturing - 4. Electricity, gas, steam and air conditioning supply - 5. Water supply, sewerage, waste management and remediation activities 2.8 6. Construction 4.1 7. Wholesale and retail trade, repair of motor vehicles and motorcycles 0.5 8. Transportation and storage - 9. Accommodation and food service activities - 10. Information and communication - 11. Financial and insurance activities - 12. Real estate activities - 13. Professional, scientific and technical activities - 14. Administrative and support service activities - 15. Public administration and defence; compulsory social security - 16. Education - 17. Human health and social work activities 0.4 18. Arts, entertainment and recreation - 19. Other service activities - 20. Activities of households as employers; undifferentiated goods and services-producing activities of households for own use - 21. Activities of extraterritorial organizations and bodies - 22. Unknown
หญิง	1,140.9	14,535.8	1.2	76.1	66.4	90.9	4.0	118.2	11.2	- 1. Agriculture, forestry and fishing - 2. Mining and quarrying 4.5 3. Manufacturing - 4. Electricity, gas, steam and air conditioning supply - 5. Water supply, sewerage, waste management and remediation activities 2.7 6. Construction 1.1 7. Wholesale and retail trade, repair of motor vehicles and motorcycles - 8. Transportation and storage 0.6 9. Accommodation and food service activities - 10. Information and communication - 11. Financial and insurance activities - 12. Real estate activities - 13. Professional, scientific and technical activities - 14. Administrative and support service activities - 15. Public administration and defence; compulsory social security - 16. Education - 17. Human health and social work activities - 18. Arts, entertainment and recreation - 19. Other service activities 2.4 20. Activities of households as employers; undifferentiated goods and services-producing activities of households for own use - 21. Activities of extraterritorial organizations and bodies - 22. Unknown





ตารางที่ 17 จำนวนลูกจ้าง จำแนกตามอาชีพ ระดับของรายได้ กรุงเทพมหานคร  
TABLE 17 EMPLOYEE BY OCCUPATION, INCOME CLASS , BANGKOK METROPOLIS

ไตรมาสที่ 4/2554 : Quarter 4/2011

พันนับพัน : in Thousands

ระดับของรายได้	อาชีพ Occupation											รวม	คนงานซึ่งมี ได้จำแนกไว้ ในหมวดอื่น	INCOME CLASS
	ผู้บริหาร และ ผู้จัดการ & Managers	วิชาชีพ ด้านต่างๆ Profes- sional	วิชาชีพ ด้านเทคนิค Technicians	เสมียน Clerks	พนักงาน บริการ Service Workers	ด้านการเกษตร และประมง Agricultural & Fishery	สามารถทำมือ & Related trades	ด้านความ สามารถทำมือ Craft	ผู้ปฏิบัติงาน โรงงานเครื่องจักร Plant & Machine operators	อาชีพอื่น ต่างๆ Elementary occupations	Not classifiable			
ยอดรวม	182.8	313.4	352.4	297.0	427.9	2.6	371.0	284.9	320.3	18.5	TOTAL			
ต่ำกว่า 1,501 บาท	-	-	-	-	2.9	-	1.9	-	0.5	-	Less than 1,501 Baht			
1,501 - 2,500 บาท	0.5	1.5	0.5	0.4	-	-	0.6	-	0.4	-	1,501 - 2,500 Baht			
2,501 - 3,500 บาท	0.1	1.0	-	0.5	1.9	-	1.2	-	15.4	-	2,501 - 3,500 Baht			
3,501 - 4,500 บาท	-	-	-	1.1	5.1	-	2.6	-	15.6	-	3,501 - 4,500 Baht			
4,501 - 5,500 บาท	-	1.9	5.3	2.5	20.8	-	17.1	10.7	28.4	-	4,501 - 5,500 Baht			
5,501 - 6,500 บาท	1.2	2.5	2.8	13.4	51.7	-	59.2	51.4	83.5	-	5,501 - 6,500 Baht			
6,501 - 7,500 บาท	1.1	1.4	4.1	24.8	61.7	0.4	54.7	39.4	56.4	-	6,501 - 7,500 Baht			
7,501 - 10,000 บาท	1.9	22.1	52.9	73.3	151.1	1.2	121.6	124.1	96.7	3.1	7,501 - 10,000 Baht			
10,001 - 15,000 บาท	16.9	65.9	90.4	96.7	83.6	0.4	68.2	39.6	15.4	3.4	10,001 - 15,000 Baht			
15,001 - 20,000 บาท	15.3	64.0	69.6	49.1	21.7	-	29.2	9.6	3.3	4.0	15,001 - 20,000 Baht			
20,001 - 30,000 บาท	40.2	78.1	83.0	19.9	14.8	-	8.2	5.7	0.5	1.0	20,001 - 30,000 Baht			
มากกว่า 30,000 บาท	104.0	69.8	42.2	13.7	8.4	-	6.2	11.1	3.0	5.4	More than 30,000 Baht			
ไม่ทราบ	1.7	5.3	1.8	1.7	4.3	0.7	0.3	3.5	1.3	1.5	Unknown			



ตารางที่ 17 จำนวนลูกจ้าง จำแนกตามอาชีพ ระดับของรายได้ และเพศ กรุงเทพมหานคร  
TABLE 17 EMPLOYEE BY OCCUPATION, INCOME CLASS AND SEX , BANGKOK METROPOLIS

หน่วยเป็นพัน : in Thousands

ระดับของรายได้	อาชีพ Occupation											รวม	INCOME CLASS
	ผู้บัญญัติกฎหมาย และ ผู้จัดการ Legislators & Managers	วิชาชีพ ด้านต่างๆ Professional	วิชาชีพ ด้านเทคนิค Technicians	เสมียน Clerks	พนักงาน บริการ Service Workers	ด้านการเกษตร และประมง Agricultural & Fishery	ด้านความ สามารถทางฝีมือ Craft & Related trades	ผู้ปฏิบัติงาน โรงงานเครื่องจักร Plant & Machine operators	อาชีพพื้นฐานต่างๆ Elementary occupations	คนงานซึ่งมิได้จำแนกไว้ในหมวดอื่น Not classifiable	ชาย MALE		
ชาย	1,246.6	95.6	130.6	137.1	90.1	207.1	1.1	271.3	216.9	90.5	6.4	MALE	
ต่ำกว่า 1,501 บาท	2.5	-	-	-	-	0.6	-	1.9	-	-	-	Less than 1,501 Baht	
1,501 - 2,500 บาท	0.4	-	0.4	-	-	-	-	-	-	-	-	1,501 - 2,500 Baht	
2,501 - 3,500 บาท	3.5	-	1.0	-	-	-	-	1.2	-	1.4	-	2,501 - 3,500 Baht	
3,501 - 4,500 บาท	6.5	-	-	-	0.3	0.4	-	2.2	-	3.6	-	3,501 - 4,500 Baht	
4,501 - 5,500 บาท	28.8	-	0.3	2.3	1.5	5.8	-	9.8	4.6	4.6	-	4,501 - 5,500 Baht	
5,501 - 6,500 บาท	106.8	1.2	0.6	1.4	6.0	20.0	-	30.3	28.9	18.4	-	5,501 - 6,500 Baht	
6,501 - 7,500 บาท	111.4	0.3	-	1.8	4.0	27.1	-	39.9	26.4	12.0	-	6,501 - 7,500 Baht	
7,501 - 10,000 บาท	357.2	-	8.0	17.1	20.0	75.9	-	89.3	106.5	39.4	0.9	7,501 - 10,000 Baht	
10,001 - 15,000 บาท	246.1	5.2	20.1	33.3	31.6	50.9	0.4	60.8	33.8	8.1	2.0	10,001 - 15,000 Baht	
15,001 - 20,000 บาท	132.8	9.3	27.9	31.2	13.8	12.5	-	25.1	8.5	1.9	2.5	15,001 - 20,000 Baht	
20,001 - 30,000 บาท	113.0	17.7	35.8	29.3	7.1	9.9	-	7.0	5.7	0.5	-	20,001 - 30,000 Baht	
มากกว่า 30,000 บาท	129.3	61.5	35.0	18.9	5.3	2.8	-	3.6	1.1	0.6	0.5	More than 30,000 Baht	
ไม่ทราบ	8.5	0.3	1.7	1.8	0.6	1.4	0.7	0.3	1.3	-	0.5	Unknown	
หญิง	1,324.2	87.2	182.8	215.4	206.9	220.8	1.5	99.7	68.1	229.8	12.0	FEMALE	
ต่ำกว่า 1,501 บาท	2.8	-	-	-	-	2.3	-	-	-	0.5	-	Less than 1,501 Baht	
1,501 - 2,500 บาท	3.6	0.5	1.2	0.5	0.4	-	-	0.6	-	0.4	-	1,501 - 2,500 Baht	
2,501 - 3,500 บาท	16.5	0.1	-	-	0.5	1.9	-	-	-	14.0	-	2,501 - 3,500 Baht	
3,501 - 4,500 บาท	17.8	-	-	-	0.7	4.7	-	0.4	-	12.0	-	3,501 - 4,500 Baht	
4,501 - 5,500 บาท	57.8	-	1.6	3.0	1.0	15.0	-	7.4	6.0	23.8	-	4,501 - 5,500 Baht	
5,501 - 6,500 บาท	158.9	-	1.9	1.4	7.5	31.7	-	28.9	22.5	65.2	-	5,501 - 6,500 Baht	
6,501 - 7,500 บาท	132.5	0.8	1.4	2.3	20.8	34.7	0.4	14.8	13.0	44.4	-	6,501 - 7,500 Baht	
7,501 - 10,000 บาท	290.7	1.9	14.1	35.7	53.3	75.2	1.2	32.3	17.6	57.2	2.2	7,501 - 10,000 Baht	
10,001 - 15,000 บาท	234.3	11.7	45.9	57.0	65.1	32.7	-	7.5	5.7	7.3	1.4	10,001 - 15,000 Baht	
15,001 - 20,000 บาท	133.1	6.0	36.1	38.4	35.3	9.2	-	4.1	1.1	1.4	1.5	15,001 - 20,000 Baht	
20,001 - 30,000 บาท	138.4	22.5	42.3	53.7	12.8	4.9	-	1.1	-	-	1.0	20,001 - 30,000 Baht	
มากกว่า 30,000 บาท	124.4	42.4	34.8	23.3	8.4	5.5	-	2.6	-	2.4	5.0	More than 30,000 Baht	
ไม่ทราบ	13.4	1.4	3.6	-	1.1	3.0	-	-	2.2	1.3	0.9	Unknown	

ไตรมาสที่ 4/2554 : Quarter 4/2011

ตารางที่ 18 จำนวนลูกจ้าง จำแนกตามอุตสาหกรรม ระดับของรายได้ กรุงเทพมหานคร  
TABLE 18 EMPLOYEE BY INDUSTRY, INCOME CLASS, BANGKOK METROPOLIS

ไตรมาสที่ 4/2554 : Quarter 4/2011

หน่วยเป็นพัน : in Thousands

ระดับของรายได้	อุตสาหกรรม Industry														TOTAL											
	รวม เกษตรกรรม การทำเหมืองแร่ การผลิตไฟฟ้า ก๊าซ ธรรมชาติและประปา การก่อสร้าง การขนส่ง การขนส่งและที่พักรวมและที่พักรวมและ	การป่าไม้ และการประมง การทำเหมืองแร่ การผลิตไฟฟ้า ก๊าซ ธรรมชาติและประปา การก่อสร้าง การขนส่ง การขนส่งและที่พักรวมและที่พักรวมและ	การป่าไม้ และการประมง การทำเหมืองแร่ การผลิตไฟฟ้า ก๊าซ ธรรมชาติและประปา การก่อสร้าง การขนส่ง การขนส่งและที่พักรวมและที่พักรวมและ	การป่าไม้ และการประมง การทำเหมืองแร่ การผลิตไฟฟ้า ก๊าซ ธรรมชาติและประปา การก่อสร้าง การขนส่ง การขนส่งและที่พักรวมและที่พักรวมและ	การป่าไม้ และการประมง การทำเหมืองแร่ การผลิตไฟฟ้า ก๊าซ ธรรมชาติและประปา การก่อสร้าง การขนส่ง การขนส่งและที่พักรวมและที่พักรวมและ	การป่าไม้ และการประมง การทำเหมืองแร่ การผลิตไฟฟ้า ก๊าซ ธรรมชาติและประปา การก่อสร้าง การขนส่ง การขนส่งและที่พักรวมและที่พักรวมและ	การป่าไม้ และการประมง การทำเหมืองแร่ การผลิตไฟฟ้า ก๊าซ ธรรมชาติและประปา การก่อสร้าง การขนส่ง การขนส่งและที่พักรวมและที่พักรวมและ	การป่าไม้ และการประมง การทำเหมืองแร่ การผลิตไฟฟ้า ก๊าซ ธรรมชาติและประปา การก่อสร้าง การขนส่ง การขนส่งและที่พักรวมและที่พักรวมและ	การป่าไม้ และการประมง การทำเหมืองแร่ การผลิตไฟฟ้า ก๊าซ ธรรมชาติและประปา การก่อสร้าง การขนส่ง การขนส่งและที่พักรวมและที่พักรวมและ	การป่าไม้ และการประมง การทำเหมืองแร่ การผลิตไฟฟ้า ก๊าซ ธรรมชาติและประปา การก่อสร้าง การขนส่ง การขนส่งและที่พักรวมและที่พักรวมและ	การป่าไม้ และการประมง การทำเหมืองแร่ การผลิตไฟฟ้า ก๊าซ ธรรมชาติและประปา การก่อสร้าง การขนส่ง การขนส่งและที่พักรวมและที่พักรวมและ	การป่าไม้ และการประมง การทำเหมืองแร่ การผลิตไฟฟ้า ก๊าซ ธรรมชาติและประปา การก่อสร้าง การขนส่ง การขนส่งและที่พักรวมและที่พักรวมและ	การป่าไม้ และการประมง การทำเหมืองแร่ การผลิตไฟฟ้า ก๊าซ ธรรมชาติและประปา การก่อสร้าง การขนส่ง การขนส่งและที่พักรวมและที่พักรวมและ	การป่าไม้ และการประมง การทำเหมืองแร่ การผลิตไฟฟ้า ก๊าซ ธรรมชาติและประปา การก่อสร้าง การขนส่ง การขนส่งและที่พักรวมและที่พักรวมและ		การป่าไม้ และการประมง การทำเหมืองแร่ การผลิตไฟฟ้า ก๊าซ ธรรมชาติและประปา การก่อสร้าง การขนส่ง การขนส่งและที่พักรวมและที่พักรวมและ										
ยอดรวม	2,570.7	5.0	2.8	594.0	4.3	10.8	128.4	470.9	129.9	200.0	74.2	137.8	2570.7	5.0	2.8	594.0	4.3	10.8	128.4	470.9	129.9	200.0	74.2	137.8	2570.7	
ต่ำกว่า 1,501 บาท	5.2	-	-	0.8	-	-	-	2.8	-	0.7	-	-	5.2	-	-	0.8	-	-	-	2.8	-	0.7	-	-	5.2	Less than 1,501 Baht
1,501 - 2,500 บาท	3.9	-	-	1.4	-	-	0.4	0.4	-	0.5	-	-	3.9	-	-	1.4	-	-	-	0.4	-	0.5	-	-	3.9	1,501 - 2,500 Baht
2,501 - 3,500 บาท	20.0	-	-	0.7	-	-	-	1.0	-	13.3	-	-	20.0	-	-	0.7	-	-	-	1.0	-	13.3	-	-	20.0	2,501 - 3,500 Baht
3,501 - 4,500 บาท	24.3	-	-	5.2	-	-	1.1	4.5	-	7.8	-	-	24.3	-	-	5.2	-	-	-	4.5	-	7.8	-	-	24.3	3,501 - 4,500 Baht
4,501 - 5,500 บาท	86.6	0.3	-	23.5	-	0.7	10.5	10.8	0.7	9.1	-	-	86.6	0.3	-	23.5	-	0.7	10.5	10.8	0.7	9.1	-	-	86.6	4,501 - 5,500 Baht
5,501 - 6,500 บาท	265.7	2.4	-	101.2	-	0.5	16.5	36.5	7.6	23.5	0.2	2.0	265.7	2.4	-	101.2	-	0.5	16.5	36.5	7.6	23.5	0.2	2.0	265.7	5,501 - 6,500 Baht
6,501 - 7,500 บาท	243.9	-	-	73.3	-	-	13.6	45.8	8.8	29.9	0.3	2.0	243.9	-	-	73.3	-	-	13.6	45.8	8.8	29.9	0.3	2.0	243.9	6,501 - 7,500 Baht
7,501 - 10,000 บาท	647.9	-	-	166.9	-	2.7	33.4	133.9	42.1	52.7	9.9	14.6	647.9	-	-	166.9	-	2.7	33.4	133.9	42.1	52.7	9.9	14.6	647.9	7,501 - 10,000 Baht
10,001 - 15,000 บาท	480.4	-	0.6	86.4	-	1.1	23.6	117.2	20.0	26.5	11.3	25.1	480.4	-	0.6	86.4	-	1.1	23.6	117.2	20.0	26.5	11.3	25.1	480.4	10,001 - 15,000 Baht
15,001 - 20,000 บาท	265.8	-	-	48.4	0.7	2.9	11.1	55.9	11.8	14.7	18.0	27.1	265.8	-	-	48.4	0.7	2.9	11.1	55.9	11.8	14.7	18.0	27.1	265.8	15,001 - 20,000 Baht
20,001 - 30,000 บาท	251.3	1.3	1.2	36.2	1.2	-	8.2	30.6	19.5	14.6	15.3	27.8	251.3	1.3	1.2	36.2	1.2	-	8.2	30.6	19.5	14.6	15.3	27.8	251.3	20,001 - 30,000 Baht
มากกว่า 30,000 บาท	253.7	1.0	1.0	44.9	2.4	2.9	9.7	25.8	19.4	6.3	19.1	38.5	253.7	1.0	1.0	44.9	2.4	2.9	9.7	25.8	19.4	6.3	19.1	38.5	253.7	More than 30,000 Baht
ไม่ทราบ	21.9	-	-	5.2	-	-	0.3	5.6	-	0.5	-	0.7	21.9	-	-	5.2	-	-	0.3	5.6	-	0.5	-	0.7	21.9	Unknown

ตารางที่ 18 จำนวนลูกจ้าง จำแนกตามอุตสาหกรรม ระดับของรายได้ กรุงเทพมหานคร (ต่อ)

TABLE 18 EMPLOYEE BY INDUSTRY, INCOME CLASS , BANGKOK METROPOLIS (Contd.)

ไตรมาสที่ 4/2554 : Quarter 4/2011

หน่วยเป็นพัน : In Thousands

ระดับของรายได้	อุตสาหกรรม (ต่อ) Industry (Contd.)											กิจกรรมขององค์กร Extra-territorial	ไม่ทราบ	INCOME CLASS
	กิจกรรมทางวิชาชีพ Professional/technical activities	การบริหารสนับสนุน Administrative service activities	การบริหารราชการ Public administration	การศึกษา Education	งานสังคมสงเคราะห์ Health and social work	ศิลปะ ความบันเทิง และนันทนาการ Art, entertainment and household	บริการ ด้านอื่นๆ Other service	งานในครัวเรือน ส่วนบุคคล Activities of household	กิจกรรมขององค์กร	ไม่ทราบ	INCOME CLASS			
ยอดรวม	40.6	101.4	137.2	165.6	128.6	73.2	22.5	48.6	76.7	1.7	16.8	TOTAL		
ต่ำกว่า 1,501 บาท	-	-	-	0.4	-	-	-	0.6	-	-	-	Less than 1,501 Baht		
1,501 - 2,500 บาท	0.5	-	0.7	-	-	-	-	-	-	-	-	1,501 - 2,500 Baht		
2,501 - 3,500 บาท	-	1.2	1.6	0.5	-	-	0.8	-	1.0	-	-	2,501 - 3,500 Baht		
3,501 - 4,500 บาท	0.8	-	1.0	-	0.9	-	0.5	1.2	1.5	-	-	3,501 - 4,500 Baht		
4,501 - 5,500 บาท	2.2	0.4	3.3	1.1	3.4	1.0	5.2	2.3	12.1	-	-	4,501 - 5,500 Baht		
5,501 - 6,500 บาท	5.3	0.1	21.8	5.1	5.3	2.7	5.3	9.1	20.5	-	-	5,501 - 6,500 Baht		
6,501 - 7,500 บาท	6.5	2.1	23.0	5.8	4.5	4.7	0.5	11.3	11.8	-	-	6,501 - 7,500 Baht		
7,501 - 10,000 บาท	6.5	11.4	52.6	35.9	23.2	16.6	5.6	15.6	21.1	-	3.3	7,501 - 10,000 Baht		
10,001 - 15,000 บาท	5.4	27.2	18.4	45.4	35.0	19.6	1.3	5.3	4.3	-	6.7	10,001 - 15,000 Baht		
15,001 - 20,000 บาท	5.8	12.7	3.8	24.0	13.1	10.0	1.3	1.9	-	0.7	2.0	15,001 - 20,000 Baht		
20,001 - 30,000 บาท	4.6	28.8	6.6	23.7	20.3	7.8	0.8	0.9	-	-	2.2	20,001 - 30,000 Baht		
มากกว่า 30,000 บาท	3.2	16.3	4.4	21.5	21.3	11.0	1.1	0.6	1.2	0.5	1.9	More than 30,000 Baht		
ไม่ทราบ	-	1.3	-	2.2	1.6	-	-	-	3.2	0.5	0.8	Unknown		

ตารางที่ 18 จำนวนลูกจ้าง จำแนกตามอุตสาหกรรม ระดับของรายได้ และเพศ กรุงเทพมหานคร  
TABLE 18 EMPLOYEE BY INDUSTRY, INCOME CLASS AND SEX , BANGKOK METROPOLIS

ไตรมาสที่ 4/2554 : Quarter 4/2011

หน่วยเป็นพัน : In Thousands

ระดับของรายได้	อุตสาหกรรม Industry											INCOME CLASS
	รวม เกษตรกรรม และการประมง Total Agriculture	การทำเหมืองแร่ และเหมืองหิน Mining	การผลิต ไฟฟ้า Manufacturing	ไอ้ฟ้า และ น้ำประปา Electricity supply	ก๊าซ และ น้ำดื่ม Water supply and waste	ก่อสร้าง Construction	การขายส่ง และ ค้าปลีก Wholesale & retail	การขนส่ง และ ที่พักแรม Transportation and accommodation	บริการด้านอาหาร และ ที่พักแรม Food service and accommodation	ข้อมูลข่าวสาร และการสื่อสาร Information communication	กิจกรรมการเงินและ การประกันภัย Financial intermediation	
<b>ชาย</b>	1,246.6	1.7	294.7	3.3	8.3	97.7	241.1	97.5	72.8	43.9	57.9	<b>MALE</b>
ต่ำกว่า 1,501 บาท	2.5	-	0.8	-	-	-	1.1	-	-	-	-	Less than 1,501 Baht
1,501 - 2,500 บาท	0.4	-	0.4	-	-	-	-	-	-	-	-	1,501 - 2,500 Baht
2,501 - 3,500 บาท	3.5	-	-	-	-	-	-	-	-	-	-	2,501 - 3,500 Baht
3,501 - 4,500 บาท	6.5	-	2.4	-	-	1.1	1.8	-	1.0	-	-	3,501 - 4,500 Baht
4,501 - 5,500 บาท	28.8	-	7.5	-	0.7	5.9	5.7	0.7	2.2	-	-	4,501 - 5,500 Baht
5,501 - 6,500 บาท	106.8	-	44.0	-	-	8.9	20.7	5.8	9.4	-	0.6	5,501 - 6,500 Baht
6,501 - 7,500 บาท	111.4	-	35.8	-	-	11.1	24.0	5.2	7.7	-	0.5	6,501 - 7,500 Baht
7,501 - 10,000 บาท	357.2	-	82.1	-	2.4	31.4	76.3	35.1	21.6	6.9	7.3	7,501 - 10,000 Baht
10,001 - 15,000 บาท	246.1	-	48.2	-	0.5	21.9	63.4	14.3	15.2	5.3	10.6	10,001 - 15,000 Baht
15,001 - 20,000 บาท	132.8	-	27.3	0.7	1.7	6.1	20.2	7.9	8.8	12.5	11.7	15,001 - 20,000 Baht
20,001 - 30,000 บาท	113.0	1.3	22.8	1.2	-	4.1	12.9	16.5	3.1	9.5	7.4	20,001 - 30,000 Baht
มากกว่า 30,000 บาท	129.3	0.6	22.3	1.4	2.9	7.0	11.7	12.0	3.4	9.7	19.8	More than 30,000 Baht
ไม่ทราบ	8.5	-	1.3	-	-	0.3	3.2	-	0.5	-	-	Unknown
<b>หญิง</b>	1,324.2	1.6	299.3	1.0	2.5	30.7	229.8	32.4	127.2	30.3	79.9	<b>FEMALE</b>
ต่ำกว่า 1,501 บาท	2.8	-	-	-	-	-	1.7	-	0.7	-	-	Less than 1,501 Baht
1,501 - 2,500 บาท	3.6	-	1.1	-	-	0.4	0.4	-	0.5	-	-	1,501 - 2,500 Baht
2,501 - 3,500 บาท	16.5	-	0.7	-	-	-	1.0	-	13.3	-	-	2,501 - 3,500 Baht
3,501 - 4,500 บาท	17.8	-	2.8	-	-	-	2.7	-	6.8	-	-	3,501 - 4,500 Baht
4,501 - 5,500 บาท	57.8	-	16.0	-	-	4.7	5.0	-	6.9	-	-	4,501 - 5,500 Baht
5,501 - 6,500 บาท	158.9	1.3	57.2	-	0.5	7.7	15.8	1.8	14.1	0.2	1.4	5,501 - 6,500 Baht
6,501 - 7,500 บาท	132.5	-	37.5	-	-	2.6	21.8	3.6	22.3	0.3	1.5	6,501 - 7,500 Baht
7,501 - 10,000 บาท	290.7	-	84.8	-	0.3	2.0	57.7	7.1	31.1	3.0	7.3	7,501 - 10,000 Baht
10,001 - 15,000 บาท	234.3	-	38.2	-	0.6	1.7	53.9	5.7	11.3	6.1	14.5	10,001 - 15,000 Baht
15,001 - 20,000 บาท	133.1	-	21.1	-	1.1	5.0	35.8	3.9	5.8	5.5	15.4	15,001 - 20,000 Baht
20,001 - 30,000 บาท	138.4	-	13.4	-	-	4.1	17.7	3.0	11.5	5.9	20.4	20,001 - 30,000 Baht
มากกว่า 30,000 บาท	124.4	0.4	22.7	1.0	-	2.7	14.1	7.4	2.9	9.4	18.8	More than 30,000 Baht
ไม่ทราบ	13.4	-	3.9	-	-	-	2.4	-	-	-	0.7	Unknown

ตารางที่ 18 จำนวนลูกจ้าง จำแนกตามอุตสาหกรรม ระดับของรายได้ และเพศ กรุงเทพมหานคร (ต่อ)  
TABLE 18 EMPLOYEE BY INDUSTRY, INCOME CLASS AND SEX , BANGKOK METROPOLIS (Contd.)

ไตรมาสที่ 3/2554 : Quarter 3/2011

หน่วยเป็นพัน : in Thousands

ระดับของรายได้	อุตสาหกรรม (ต่อ) Industry (Contd.)											ไม่ทราบ	INCOME CLASS
	กิจกรรมทางวิทยาศาสตร์ บริการสนับสนุน การบริหารราชการ	การศึกษาด้านสุขภาพ ศิลปะ ความบันเทิง	บริการด้านอื่นๆ	งานในครัวเรือน	กิจกรรมของ	งานสังคมสงเคราะห์ และนันทนาการ	Health and Art, entertainment	Other service	Activities of household	Extra-territorial	Unknown		
ชาย	20.0	35.0	73.8	95.1	43.2	15.3	10.5	13.1	9.9	-	8.6	MALE	
ต่ำกว่า 1,501 บาท	-	-	-	-	-	-	-	0.6	-	-	-	Less than 1,501 Baht	
1,501 - 2,500 บาท	-	-	-	-	-	-	-	-	-	-	-	1,501 - 2,500 Baht	
2,501 - 3,500 บาท	-	1.2	1.2	-	-	-	0.8	-	0.4	-	-	2,501 - 3,500 Baht	
3,501 - 4,500 บาท	0.3	-	-	-	-	-	-	-	-	-	-	3,501 - 4,500 Baht	
4,501 - 5,500 บาท	0.4	0.4	1.2	-	-	-	3.0	0.5	0.3	-	-	4,501 - 5,500 Baht	
5,501 - 6,500 บาท	0.6	-	4.0	3.3	2.7	-	2.8	1.9	0.9	-	-	5,501 - 6,500 Baht	
6,501 - 7,500 บาท	2.2	0.4	13.3	5.3	1.7	0.8	0.5	2.0	0.9	-	-	6,501 - 7,500 Baht	
7,501 - 10,000 บาท	3.3	4.6	34.1	27.7	6.9	3.1	1.5	5.4	6.1	-	1.6	7,501 - 10,000 Baht	
10,001 - 15,000 บาท	3.7	8.3	11.1	26.2	8.8	1.8	0.6	1.5	0.6	-	3.7	10,001 - 15,000 Baht	
15,001 - 20,000 บาท	4.2	3.7	3.5	11.2	7.0	3.8	1.3	0.7	-	-	0.3	15,001 - 20,000 Baht	
20,001 - 30,000 บาท	2.5	6.6	4.6	11.5	5.2	1.4	-	0.5	-	-	1.1	20,001 - 30,000 Baht	
มากกว่า 30,000 บาท	2.8	8.6	0.9	9.9	10.2	4.4	-	-	-	-	1.4	More than 30,000 Baht	
ไม่ทราบ	-	1.3	-	-	0.7	-	-	-	0.7	-	0.5	Unknown	
หญิง	20.6	66.3	63.4	70.6	85.3	57.9	12.0	35.5	66.8	1.7	8.3	FEMALE	
ต่ำกว่า 1,501 บาท	-	-	-	0.4	-	-	-	-	-	-	-	Less than 1,501 Baht	
1,501 - 2,500 บาท	0.5	-	0.7	-	-	-	-	-	-	-	-	1,501 - 2,500 Baht	
2,501 - 3,500 บาท	-	-	0.5	0.5	-	-	-	-	0.5	-	-	2,501 - 3,500 Baht	
3,501 - 4,500 บาท	0.4	-	1.0	-	0.9	-	0.5	1.2	1.5	-	-	3,501 - 4,500 Baht	
4,501 - 5,500 บาท	1.9	-	2.1	1.1	3.4	1.0	2.2	1.7	11.8	-	-	4,501 - 5,500 Baht	
5,501 - 6,500 บาท	4.6	0.1	17.8	1.8	2.7	2.7	2.5	7.2	19.7	-	-	5,501 - 6,500 Baht	
6,501 - 7,500 บาท	4.2	1.7	9.7	0.5	2.7	3.8	-	9.3	10.9	-	-	6,501 - 7,500 Baht	
7,501 - 10,000 บาท	3.2	6.8	18.6	8.1	16.3	13.6	4.1	10.2	15.0	-	1.7	7,501 - 10,000 Baht	
10,001 - 15,000 บาท	1.8	18.9	7.4	19.2	26.2	17.8	0.8	3.8	3.6	-	3.0	10,001 - 15,000 Baht	
15,001 - 20,000 บาท	1.6	9.0	0.3	12.8	6.1	6.1	-	1.2	-	0.7	1.7	15,001 - 20,000 Baht	
20,001 - 30,000 บาท	2.0	22.2	1.9	12.2	15.1	6.3	0.8	0.4	-	-	1.0	20,001 - 30,000 Baht	
มากกว่า 30,000 บาท	0.4	7.7	3.5	11.6	11.0	6.6	1.1	0.6	1.2	0.5	0.6	More than 30,000 Baht	
ไม่ทราบ	-	-	-	2.2	0.9	-	-	-	2.6	0.5	0.3	Unknown	

# ภาคที่ ๑

## ตารางสถิติ ภาคกลาง

- ตารางที่ 1 จำนวนประชากร จำแนกตามกลุ่มอายุ สถานภาพแรงงาน
- ตารางที่ 2 จำนวนประชากรอายุ 15 ปี ขึ้นไป จำแนกตามสถานภาพสมรส สถานภาพแรงงาน
- ตารางที่ 3 จำนวนประชากรอายุ 15 ปีขึ้นไป จำแนกตามระดับการศึกษาที่สำเร็จ สถานภาพแรงงาน
- ตารางที่ 4 ผู้มีงานทำ จำแนกตามระดับการศึกษาที่สำเร็จ อาชีพ
- ตารางที่ 5 ผู้มีงานทำ จำแนกตามระดับการศึกษาที่สำเร็จ อุตสาหกรรม
- ตารางที่ 6 ผู้มีงานทำ จำแนกตามสถานภาพการทำงาน อาชีพ
- ตารางที่ 7 ผู้มีงานทำ จำแนกตามสถานภาพการทำงาน อุตสาหกรรม
- ตารางที่ 8 ผู้มีงานทำ จำแนกตามอาชีพ จำนวนชั่วโมงทำงานต่อสัปดาห์ การมีเวลาเหลือพอที่จะทำงานเพิ่มขึ้น
- ตารางที่ 9 ผู้มีงานทำ จำแนกตามอุตสาหกรรม จำนวนชั่วโมงทำงานต่อสัปดาห์ การมีเวลาเหลือพอที่จะทำงานเพิ่มขึ้น
- ตารางที่ 10 ผู้มีงานทำ จำแนกตามสถานภาพการทำงาน จำนวนชั่วโมงทำงานต่อสัปดาห์ การมีเวลาเหลือพอที่จะทำงานเพิ่มขึ้น
- ตารางที่ 11 ผู้มีงานทำ จำแนกตามกลุ่มอายุ ชั่วโมงการทำงานต่อสัปดาห์ การมีเวลาเหลือพอที่จะทำงานเพิ่มขึ้น
- ตารางที่ 12 จำนวนผู้ว่างงาน ที่หางานทำ จำแนกตามระยะเวลาที่หางานทำ ระดับการศึกษาที่สำเร็จ
- ตารางที่ 13 จำนวนผู้ว่างงาน ที่เคยทำงานมาก่อน จำแนกตามอาชีพที่ทำครั้งสุดท้าย อุตสาหกรรมที่ทำครั้งสุดท้าย
- ตารางที่ 14 ลูกจ้าง จำแนกตามค่าจ้างเฉลี่ย ผลประโยชน์อื่นๆ ที่ได้รับ อุตสาหกรรม
- ตารางที่ 15 ลูกจ้างเอกชน จำแนกตามค่าจ้างเฉลี่ย ผลประโยชน์อื่นๆ ที่ได้รับ อุตสาหกรรม
- ตารางที่ 16 ลูกจ้างรัฐบาล จำแนกตามค่าจ้างเฉลี่ย ผลประโยชน์อื่นๆ ที่ได้รับ อุตสาหกรรม
- ตารางที่ 17 ลูกจ้าง จำแนกตาม อาชีพ ระดับของรายได้
- ตารางที่ 18 ลูกจ้าง จำแนกตาม อุตสาหกรรม ระดับของรายได้

ตารางที่ 1 จำนวนประชากรอายุ 15 ปีขึ้นไป จำแนกตามกลุ่มอายุ สถานภาพแรงงาน ภาคกลาง

TABLE 1 POPULATION 15 YEARS AND OVER BY AGE GROUP, LABOR FORCE STATUS, CENTRAL REGION

ไตรมาสที่ 4/2554 : Quarter 4/2011

หน่วยเป็นพัน : In Thousands

สถานภาพแรงงาน	รวม						LABOR FORCE STATUS			
	Total	15-19	20-24	25-29	30-34	35-39	40-49	50-59	>= 60	
ประชากรอายุ 15 ปีขึ้นไป	13,058.9	1,135.8	1,209.2	1,263.8	1,375.8	1,402.7	2,696.9	2,030.7	1,943.9	POPULATION 15 YEARS AND OVER
กำลังแรงงานรวม	9,475.6	278.1	860.4	1,105.1	1,253.6	1,276.4	2,394.9	1,627.8	679.4	Total Labor Force
1. กำลังแรงงานปัจจุบัน	9,462.2	275.9	858.7	1,104.9	1,251.3	1,276.3	2,393.1	1,625.1	676.8	1. Current labor force
1.1 ผู้มีงานทำ	9,395.2	268.4	838.7	1,091.8	1,241.0	1,272.3	2,385.2	1,622.1	675.6	1.1 Employed
- ทำงาน	9,043.1	258.9	809.6	1,052.2	1,195.3	1,227.1	2,299.4	1,558.3	642.3	- At work
- ไม่ทำงานแต่มีงานประจำ	352.0	9.5	29.1	39.6	45.7	45.2	85.8	63.8	33.3	- With job but not at work
1.2 ผู้ว่างงาน	67.0	7.6	20.0	13.1	10.4	4.0	7.9	3.0	1.2	1.2 Unemployed
- ท างานทำ	11.6	1.3	3.9	2.2	1.9	1.3	0.7	0.0	0.3	- Looking for work
- ไม่ท างานทำ/พร้อมที่จะทำงาน	55.4	6.3	16.1	10.9	8.5	2.7	7.2	3.0	0.9	- Not Looking/available for work
2. กำลังแรงงานที่รอดูกาล	13.4	2.1	1.7	0.2	2.3	0.1	1.8	2.7	2.6	2. Seasonally inactive labor force
ผู้ไม่อยู่ในกำลังแรงงาน	3,583.3	857.8	348.8	158.7	122.2	126.3	302.0	403.0	1,264.5	Persons not in Labor Force
1. ท างานบ้าน	1,131.4	52.0	107.9	91.6	84.8	97.1	227.7	268.2	202.2	1. Household work
2. เรียนหนังสือ	923.8	744.7	169.6	8.4	0.4	0.4	0.3	-	-	2. Studies
3. ยังเด็ก ขรา/ไม่สามารถทำงานได้	1,104.3	18.0	9.7	15.9	13.0	13.6	38.2	49.7	946.1	3. Too young/old/incapable of work
4. อื่น ๆ	423.9	43.1	61.7	42.8	24.0	15.3	35.8	85.1	116.2	4. Others



Table 1 POPULATION 15 YEARS AND OVER BY AGE GROUP, LABOR FORCE STATUS ADN SEX , CENTRAL REGION

ไตรมาสที่ 4/2554 : Quarter 4/2011

หน่วยเป็นพัน : In Thousands

สถานภาพแรงงาน	กลุ่มอายุ Age Group							LABOR FORCE STATUS		
	รวม Total	15-19	20-24	25-29	30-34	35-39	40-49		50-59	>=60
<b>ชาย</b>										<b>MALE</b>
<b>กำลังแรงงานรวม</b>	6,293.4	579.4	613.8	629.2	691.1	690.6	1,296.4	957.8	835.1	<b>Total Labor Force</b>
<b>1. กำลังแรงงานปัจจุบัน</b>	5,068.4	180.8	489.7	583.8	665.8	669.4	1,244.6	859.9	374.5	<b>1. Current labor force</b>
1.1 ผู้มีงานทำ	5,018.1	173.0	477.4	575.7	656.7	666.5	1,238.6	857.4	372.9	1.1 Employed
- ทำงาน	4,832.1	168.9	462.9	555.4	635.1	643.7	1,192.8	822.9	350.5	- At work
- ไม่ทำงานแต่มีงานประจำ	186.0	4.1	14.5	20.3	21.7	22.8	45.8	34.5	22.3	- With job but not at work
1.2 ผู้ว่างงาน	42.7	6.1	10.8	8.0	7.7	2.8	5.6	1.4	0.3	1.2 Unemployed
- หางานทำ	6.7	1.1	1.9	0.7	1.6	0.9	0.2	-	0.3	- Looking for work
- ไม่หางานทำ/พร้อมที่จะทำงาน	36.0	5.1	8.9	7.2	6.1	1.9	5.4	1.4	0.0	- Not looking/available for work
<b>2. กำลังแรงงานที่รอฤดูกาล</b>	7.6	1.7	1.5	0.1	1.3	0.1	0.4	1.2	1.3	<b>2. Seasonally inactive labor force</b>
<b>ผู้ไม่อยู่ในกำลังแรงงาน</b>	1,225.0	398.7	124.1	45.4	25.3	21.2	51.8	97.9	460.6	<b>Persons not in Labor Force</b>
1. ทำงานบ้าน	88.4	10.6	8.9	8.0	2.5	6.8	12.8	19.3	19.6	1. Household work
2. เรียนหนังสือ	432.4	353.5	74.5	4.4	0.1	-	-	-	-	2. Studies
3. ยิงเด็ก ขรา/ไม่สามารถทำงานได้	465.1	8.4	6.6	11.8	10.4	7.1	21.8	28.9	370.3	3. Too young/old/incapable of work
4. อื่น ๆ	239.2	26.3	34.1	21.3	12.4	7.3	17.3	49.7	70.8	4. Others
<b>หญิง</b>	6,765.5	556.4	595.5	634.6	684.7	712.1	1,400.5	1,072.9	1,108.8	<b>FEMALE</b>
<b>กำลังแรงงานรวม</b>	4,407.2	97.3	370.7	521.3	587.8	607.0	1,150.3	767.9	304.9	<b>Total Labor Force</b>
<b>1. กำลังแรงงานปัจจุบัน</b>	4,401.4	96.8	370.5	521.2	586.9	607.0	1,148.9	766.4	303.7	<b>1. Current labor force</b>
1.1 ผู้มีงานทำ	4,377.0	95.4	361.3	516.1	584.2	605.8	1,146.7	764.7	302.8	1.1 Employed
- ทำงาน	4,211.0	90.1	346.7	496.8	560.2	583.4	1,106.6	735.5	291.8	- At work
- ไม่ทำงานแต่มีงานประจำ	166.0	5.4	14.6	19.3	24.1	22.4	40.0	29.3	11.0	- With job but not at work
1.2 ผู้ว่างงาน	24.4	1.4	9.2	5.2	2.7	1.2	2.3	1.6	0.9	1.2 Unemployed
- หางานทำ	4.9	0.3	2.0	1.5	0.2	0.4	0.5	0.0	0.0	- Looking for work
- ไม่หางานทำ/พร้อมที่จะทำงาน	19.5	1.2	7.2	3.7	2.4	0.8	1.8	1.6	0.9	- Not looking/available for work
<b>2. กำลังแรงงานที่รอฤดูกาล</b>	5.8	0.5	0.2	0.1	0.9	-	1.4	1.5	1.3	<b>2. Seasonally inactive labor force</b>
<b>ผู้ไม่อยู่ในกำลังแรงงาน</b>	2,358.3	459.1	224.7	113.3	96.9	105.1	250.2	305.1	803.9	<b>Persons not in Labor Force</b>
1. ทำงานบ้าน	1,043.1	41.4	99.0	83.6	82.3	90.3	214.9	248.9	182.7	1. Household work
2. เรียนหนังสือ	491.4	391.2	95.1	4.1	0.3	0.4	0.3	-	-	2. Studies
3. ยิงเด็ก ขรา/ไม่สามารถทำงานได้	639.2	9.6	3.1	4.1	2.7	6.5	16.5	20.8	575.8	3. Too young/old/incapable of work
4. อื่น ๆ	184.7	16.8	27.5	21.5	11.6	8.0	18.6	35.3	45.4	4. Others

ตารางที่ 2 จำนวนประชากรอายุ 15 ปีขึ้นไป จำแนกตามสถานภาพสมรส สถานภาพแรงงาน ภาคกลาง

TABLE 2 POPULATION 15 YEARS AND OVER BY MARITAL STATUS, LABOR FORCE STATUS, CENTRAL REGION

ไตรมาสที่ 4/2554 : Quarter 4/2011

หน่วยเป็นพัน : In Thousands

สถานภาพแรงงาน	รวม					เคยสมรส Ever-Married				LABOR FORCE STATUS
	โสด Single	สมรส Married	หม้าย Widowed	หย่า Divorced	แยกกันอยู่ Separated	ไม่ทราบ Unknown				
ยอดรวม	13,058.9	8,083.8	934.9	203.2	425.4	2.6	TOTAL			
กำลังแรงงานรวม	9,475.6	6,497.3	346.4	162.4	339.9	2.6	Total Labor Force			
1. กำลังแรงงานปัจจุบัน	9,462.2	6,490.6	344.9	161.7	339.7	2.6	1. Current labor force			
1.1 ผู้มีงานทำ	9,395.2	6,468.2	343.5	161.4	335.1	2.6	1.1 Employed			
- ทำงาน	9,043.1	6,231.6	319.6	150.8	321.5	2.5	- At work			
- ไม่ทำงานแต่มีงานประจำ	352.0	236.6	23.9	10.7	13.6	0.1	- With job but not at work			
1.2 ผู้ว่างงาน	67.0	22.5	1.5	0.3	4.5	-	1.2 Unemployed			
- หางานทำ	11.6	3.5	0.3	-	1.2	-	- Looking for work			
- ไม่หางานทำ/พร้อมที่จะทำงาน	55.4	19.0	1.2	0.3	3.3	-	- Not looking/available for work			
2. กำลังแรงงานที่รอฤดูกาล	13.4	6.7	1.5	0.7	0.3	-	2. Seasonally inactive labor force			
ผู้ไม่อยู่ในกำลังแรงงาน	3,583.3	1,586.5	588.5	40.8	85.5	-	Persons not in Labor Force			
1. ทำงานบ้าน	1,131.4	846.7	104.3	17.6	46.4	-	1. Household work			
2. เรียนหนังสือ	923.8	17.8	0.6	-	0.1	-	2. Studies			
3. ยังเด็ก/ชรา/ไม่สามารถทำงานได้	1,104.3	479.0	457.0	17.2	26.0	-	3. Too young/old/incapable of work			
4. อื่น ๆ	423.9	243.1	26.7	6.0	12.9	-	4. Others			

ตารางที่ 2 จำนวนประชากรอายุ 15 ปีขึ้นไป จำแนกตามสถานภาพสมรส สถานภาพแรงงาน และเพศ ภาคกลาง

TABLE 2. POPULATION 15 YEARS AND OVER BY MARITAL STATUS, LABOR FORCE STATUS AND SEX, CENTRAL REGION

ไตรมาสที่ 4/2554 : Quarter 4/2011

หน่วยเป็นพัน : In Thousands

สถานภาพแรงงาน	เคยสมรส Ever-Married					LABOR FORCE STATUS	
	โสด Single	สมรส Married	หม้าย Widowed	หย่า Divorced	แยกกันอยู่ Separated	ไม่ทราบ Unknown	
<b>ชาย</b>	<b>6,293.4</b>	<b>4,004.7</b>	<b>187.9</b>	<b>76.2</b>	<b>166.9</b>	<b>1.3</b>	<b>MALE</b>
<b>กำลังแรงงานรวม</b>	<b>5,068.4</b>	<b>3,536.2</b>	<b>72.0</b>	<b>63.3</b>	<b>148.3</b>	<b>1.3</b>	<b>Total Labor Force</b>
<b>1. กำลังแรงงานปัจจุบัน</b>	<b>5,060.8</b>	<b>3,533.4</b>	<b>71.1</b>	<b>62.6</b>	<b>148.3</b>	<b>1.3</b>	<b>1. Current labor force</b>
1.1 ผู้มีงานทำ	5,018.1	3,520.4	70.8	62.3	146.4	1.3	1.1 Employed
- ทำงาน	4,832.1	3,383.2	66.7	59.4	139.4	1.1	- At work
- ไม่ทำงานแต่มีงานประจำ	186.0	137.2	4.1	2.9	7.0	0.1	- With job but not at work
1.2 ผู้ว่างงาน	42.7	13.0	0.4	0.3	1.9	-	1.2 Unemployed
- หางานทำ	6.7	0.9	0.3	-	0.8	-	- Looking for work
- ไม่หางานทำ/พร้อมที่จะทำงาน	36.0	12.1	0.1	0.3	1.1	-	- Not looking/available for work
<b>2. กำลังแรงงานที่รอฤดูกาล</b>	<b>7.6</b>	<b>2.8</b>	<b>0.9</b>	<b>0.7</b>	<b>-</b>	<b>-</b>	<b>2. Seasonally inactive labor force</b>
<b>ผู้ไม่อยู่ในกำลังแรงงาน</b>	<b>1,225.0</b>	<b>468.5</b>	<b>115.9</b>	<b>12.9</b>	<b>18.6</b>	<b>-</b>	<b>Persons not in Labor Force</b>
1. ทำงานบ้าน	88.4	44.3	9.4	1.0	2.6	-	1. Household work
2. เรียนหนังสือ	432.4	7.7	0.0	-	0.1	-	2. Studies
3. ยังเด็ก/ชรา/ไม่สามารถทำงานได้	465.1	289.0	96.9	8.6	9.2	-	3. Too young/old/incapable of work
4. อื่น ๆ	239.2	127.5	9.6	3.4	6.7	-	4. Others
<b>หญิง</b>	<b>6,765.5</b>	<b>4,079.1</b>	<b>747.0</b>	<b>127.0</b>	<b>258.6</b>	<b>1.3</b>	<b>FEMALE</b>
<b>กำลังแรงงานรวม</b>	<b>4,407.2</b>	<b>2,961.1</b>	<b>274.4</b>	<b>99.1</b>	<b>191.7</b>	<b>1.3</b>	<b>Total Labor Force</b>
<b>1. กำลังแรงงานปัจจุบัน</b>	<b>4,401.4</b>	<b>2,957.2</b>	<b>273.8</b>	<b>99.1</b>	<b>191.4</b>	<b>1.3</b>	<b>1. Current labor force</b>
1.1 ผู้มีงานทำ	4,377.0	2,947.7	272.7	99.1	188.8	1.3	1.1 Employed
- ทำงาน	4,211.0	2,848.4	253.0	91.4	182.1	1.3	- At work
- ไม่ทำงานแต่มีงานประจำ	166.0	99.4	19.8	7.7	6.7	-	- With job but not at work
1.2 ผู้ว่างงาน	24.4	11.1	1.1	-	2.7	-	1.2 Unemployed
- หางานทำ	4.9	2.6	-	-	0.5	-	- Looking for work
- ไม่หางานทำ/พร้อมที่จะทำงาน	19.5	6.9	1.1	-	2.2	-	- Not looking/available for work
<b>2. กำลังแรงงานที่รอฤดูกาล</b>	<b>5.8</b>	<b>3.9</b>	<b>0.6</b>	<b>-</b>	<b>0.3</b>	<b>-</b>	<b>2. Seasonally inactive labor force</b>
<b>ผู้ไม่อยู่ในกำลังแรงงาน</b>	<b>2,358.3</b>	<b>1,118.0</b>	<b>472.6</b>	<b>27.9</b>	<b>66.9</b>	<b>-</b>	<b>Persons not in Labor Force</b>
1. ทำงานบ้าน	1,043.1	802.4	94.9	16.6	43.9	-	1. Household work
2. เรียนหนังสือ	491.4	10.1	0.6	-	-	-	2. Studies
3. ยังเด็ก/ชรา/ไม่สามารถทำงานได้	639.2	190.0	360.1	8.7	16.8	-	3. Too young/old/incapable of work
4. อื่น ๆ	184.7	115.6	17.1	2.6	6.2	-	4. Others

ตารางที่ 3 จำนวนประชากรอายุ 15 ปีขึ้นไป จำแนกตามระดับการศึกษาที่สำเร็จ สถานภาพแรงงาน ภาคกลาง  
TABLE 3 POPULATION 15 YEARS AND OVER BY LEVEL OF EDUCATIONAL ATTAINMENT, LABOR FORCE STATUS, CENTRAL REGION

ไตรมาสที่ 4/2554 : Quarter 4/2011

หน่วยเป็นพัน : in Thousands

สถานภาพแรงงาน	รวม	ไม่มี การศึกษา	ต่ำกว่า ประถมศึกษา	ประถมศึกษา	มัธยมศึกษาตอนปลาย				อุดมศึกษา			อื่นๆ Others	ไม่ทราบ	LABOR FORCE STATUS
					None	Elementary	Elementary	Lower Secondary	Upper Secondary Level	Higher Level	Academic			
ยอดรวม	13,058.9	535.3	3,550.3	2,410.9	2,602.0	1,408.3	569.6	16.9	1,037.8	690.2	196.8	9.5	31.3	TOTAL
กำลังแรงงานรวม	9,475.6	276.0	2,291.1	1,943.8	1,758.3	1,058.0	425.3	13.5	904.7	614.3	158.1	9.3	23.2	Total Labor Force
1. กำลังแรงงานปัจจุบัน	9,462.2	276.0	2,285.4	1,942.3	1,755.3	1,056.2	424.7	13.5	904.7	613.6	158.1	9.3	23.2	1. Current labor force
1.1 ผู้มีงานทำ	9,395.2	275.3	2,280.0	1,929.1	1,735.7	1,048.9	419.4	13.5	895.5	608.1	157.4	9.3	23.2	1.1 Employed
- ทำงาน	9,043.1	271.7	2,183.8	1,870.1	1,661.8	1,001.4	404.6	8.8	875.8	584.1	148.5	9.3	23.2	- At work
- ไม่ทำงานแต่มีงานประจำ	352.0	3.6	96.2	59.0	73.8	47.5	14.8	4.6	19.6	24.0	8.9	-	-	- With job but not at work
1.2 ผู้ว่างงาน	67.0	0.8	5.4	13.2	19.6	7.3	5.3	-	9.3	5.5	0.7	-	-	1.2 Unemployed
- หางานทำ	11.6	0.3	0.9	1.4	4.3	1.7	0.3	-	1.2	1.6	-	-	-	- Looking for work
- ไม่หางานทำ/พร้อมที่จะทำงาน	55.4	0.5	4.5	11.8	15.3	5.6	5.0	-	8.1	3.9	0.7	-	-	- Not Looking/available for work
2. กำลังแรงงานที่รอฤดูกาล	13.4	-	5.7	1.5	3.1	1.8	0.6	-	-	0.7	-	-	-	2. Seasonally inactive labor force
ผู้ไม่อยู่ในกำลังแรงงาน	3,583.3	259.3	1,259.3	467.1	843.7	350.3	144.3	3.5	133.0	75.8	38.8	0.3	8.1	Persons not in Labor Force
1. ทำงานบ้าน	1,131.4	59.3	425.0	191.6	209.2	100.8	42.5	0.9	52.5	34.0	13.1	0.3	2.4	1. Household work
2. เรียนหนังสือ	923.8	-	0.3	157.2	498.3	180.2	69.0	0.8	4.7	12.0	1.1	-	-	2. Studies
3. ยังเด็ก/ชร/ไม่สามารถทำงานได้	1,104.3	191.6	744.2	56.1	42.2	27.2	8.7	0.3	19.0	8.4	3.5	-	3.2	3. Too young/old/incapable of work
4. อื่น ๆ	423.9	8.4	89.8	62.1	94.0	42.2	24.0	1.5	56.8	21.5	21.1	-	2.5	4. Others

1/ รวมอาชีพระยะสั้น 1/ Including Short Course Vocational

ตารางที่ 3 จำนวนประชากรอายุ 15 ปีขึ้นไป จำแนกตามระดับการศึกษาที่สำเร็จ สถานภาพแรงงาน และเพศ ภาคกลาง

TABLE 3 POPULATION 15 YEARS AND OVER BY LEVEL OF EDUCATIONAL ATTAINMENT, LABOR FORCE STATUS AND SEX, CENTRAL REGION

ไตรมาสที่ 4/2554 : Quarter 4/2011

หน่วยเป็นพัน : in Thousands

สถานภาพแรงงาน	รวม	ไม่มีการศึกษา	ต่ำกว่าประถมศึกษา Less than Elementary	ประถมศึกษา Elementary	ประถมศึกษาตอนต้น Lower Secondary	มัธยมศึกษาตอนกลาง Upper Secondary Level				อุดมศึกษา Higher Level				ไม่ทราบ Unknown	อื่นๆ Others	LABOR FORCE STATUS	
						General/Academic	Vocational	Teacher Training	Academic	Higher Technical Education	Teacher Training	Academic	Higher Education				
																	สายสามัญ General/Academic
<b>ชาย</b>	6,293.4	172.8	1,506.6	1,286.4	1,390.0	694.1	323.2	8.8	443.7	373.2	71.0	5.5	18.1	5.5	18.1	MALE	
<b>กำลังแรงงานรวม</b>	5,068.4	115.7	1,122.1	1,120.0	1,048.2	576.5	257.6	7.7	397.6	346.9	56.1	5.5	14.5	5.5	14.5	Total Labor Force	
<b>1. กำลังแรงงานปัจจุบัน</b>	5,060.8	115.7	1,119.2	1,120.0	1,046.0	575.1	257.0	7.7	397.6	346.4	56.1	5.5	14.5	5.5	14.5	1. Current labor force	
1.1 ผู้มีงานทำ	5,018.1	115.4	1,117.6	1,109.8	1,032.3	571.7	252.8	7.7	391.9	342.8	56.1	5.5	14.5	5.5	14.5	1.1 Employed	
- ทำงาน	4,832.1	115.0	1,069.0	1,072.2	993.0	546.6	244.8	6.6	382.8	329.0	53.1	5.5	14.5	5.5	14.5	- At work	
- ไม่ทำงานแต่มีงานประจำ	186.0	0.4	48.6	37.6	39.3	25.2	8.0	1.0	9.1	13.8	3.0	-	-	-	-	- With job but not at work	
1.2 ผู้ว่างงาน	42.7	0.3	1.7	10.2	13.7	3.4	4.2	-	5.7	3.6	0.1	-	-	-	-	1.2 Unemployed	
- หางานทำ	6.7	-	0.3	1.4	2.8	0.2	0.2	-	0.5	1.3	-	-	-	-	-	-	- Looking for work
- ไม่หางานทำ/พร้อมที่จะทำงาน	36.0	0.3	1.4	8.7	10.9	3.2	4.0	-	5.2	2.2	0.1	-	-	-	-	-	- Not looking/available for work
<b>2. กำลังแรงงานที่รอฤดูกาล</b>	7.6	-	2.8	-	2.2	1.4	0.6	-	-	0.5	-	-	-	-	-	-	2. Seasonally inactive labor force
<b>ผู้ไม่อยู่ในกำลังแรงงาน</b>	1,225.0	57.1	384.6	166.4	341.8	117.5	65.5	1.1	46.1	26.3	14.9	-	3.6	-	3.6	Persons not in Labor Force	
1. ทำงานบ้าน	88.4	2.6	29.8	13.3	20.1	8.2	5.7	-	4.0	3.4	1.2	-	0.1	-	0.1	1. Household work	
2. เรียนหนังสือ	432.4	-	0.2	85.3	234.1	68.5	37.7	0.5	1.0	4.3	0.7	-	-	-	-	2. Studies	
3. ยึดถือ ขาด/ไม่สามารถทำงานได้	465.1	52.1	306.6	37.8	27.2	14.5	6.5	0.2	11.9	4.7	2.5	-	1.0	-	1.0	3. Too young/old/incapable of work	
4. อื่น ๆ	239.2	2.4	47.9	30.0	60.3	26.3	15.7	0.4	29.3	13.8	10.5	-	2.5	-	2.5	4. Others	
<b>หญิง</b>	6,765.5	362.5	2,043.7	1,124.5	1,212.0	714.2	246.4	8.1	594.0	317.0	125.8	4.0	13.2	4.0	13.2	FEMALE	
<b>กำลังแรงงานรวม</b>	4,407.2	160.3	1,169.0	823.8	710.1	481.4	167.7	5.8	507.1	267.5	101.9	3.8	8.7	3.8	8.7	Total Labor Force	
<b>1. กำลังแรงงานปัจจุบัน</b>	4,401.4	160.3	1,166.1	822.3	709.3	481.1	167.7	5.8	507.1	267.3	101.9	3.8	8.7	3.8	8.7	1. Current labor force	
1.1 ผู้มีงานทำ	4,377.0	159.9	1,162.4	819.3	703.4	477.1	166.6	5.8	503.5	265.3	101.3	3.8	8.7	3.8	8.7	1.1 Employed	
- ทำงาน	4,211.0	156.7	1,114.8	797.9	668.9	454.8	159.7	2.2	493.0	255.1	95.3	3.8	8.7	3.8	8.7	- At work	
- ไม่ทำงานแต่มีงานประจำ	166.0	3.2	47.6	21.3	34.5	22.3	6.8	3.6	10.5	10.2	6.0	-	-	-	-	- With job but not at work	
1.2 ผู้ว่างงาน	24.4	0.5	3.7	3.0	5.9	3.9	1.1	-	3.6	2.0	0.6	-	-	-	-	1.2 Unemployed	
- หางานทำ	4.9	0.3	0.6	-	1.5	1.5	0.1	-	0.7	0.3	-	-	-	-	-	-	- Looking for work
- ไม่หางานทำ/พร้อมที่จะทำงาน	19.5	0.2	3.1	3.0	4.4	2.4	1.0	-	2.9	1.7	0.6	-	-	-	-	-	- Not looking/available for work
<b>2. กำลังแรงงานที่รอฤดูกาล</b>	5.8	-	2.9	1.5	0.9	0.4	-	-	-	0.2	-	-	-	-	-	-	2. Seasonally inactive labor force
<b>ผู้ไม่อยู่ในกำลังแรงงาน</b>	2,358.3	202.2	874.7	300.7	501.9	232.8	78.7	2.3	86.9	49.5	23.9	0.3	4.5	0.3	4.5	Persons not in Labor Force	
1. ทำงานบ้าน	1,043.1	56.7	395.1	178.3	189.1	92.6	36.8	0.9	48.5	30.5	11.9	0.3	2.4	0.3	2.4	1. Household work	
2. เรียนหนังสือ	491.4	-	0.2	71.9	264.2	111.6	31.3	0.3	3.7	7.7	0.4	-	-	-	-	2. Studies	
3. ยึดถือ ขาด/ไม่สามารถทำงานได้	639.2	139.6	437.6	18.3	14.9	12.7	2.2	0.1	7.1	3.6	1.0	-	2.1	-	2.1	3. Too young/old/incapable of work	
4. อื่น ๆ	184.7	5.9	41.8	32.1	33.7	15.9	8.3	1.0	27.6	7.7	10.7	-	-	-	-	4. Others	

/ Including Short Course Vocational

ตารางที่ 4 จำนวนผู้มีงานทำ จำแนกตามระดับการศึกษาที่สำเร็จ อาชีพ ภาคกลาง

TABLE 4 EMPLOYED PERSONS BY LEVEL OF EDUCATIONAL ATTAINMENT, OCCUPATION , CENTRAL REGION

ไตรมาสที่ 4/2554 : Quarter 4/2011

หน่วยเป็นพัน : In Thousands

อาชีพ	รวม	ไม่มี การศึกษา	ต่ำกว่า ประถมศึกษา Less than Elementary	ประถมศึกษา Elementary	มัธยมศึกษาตอนปลาย				อุดมศึกษา			อื่นๆ Others	ไม่ทราบ Unknown	OCCUPATION
					Upper Secondary Level		Higher Level							
					ต่ำกว่า มัธยมศึกษา ตอนต้น Lower Secondary	มัธยมศึกษา ตอนต้น General/ Academic	สายอาชีพ Vocational Academic	สายอาชีพ Higher Technical Education	สายวิชา- การศึกษา Teacher Training					
ยอดรวม	9,395.2	275.3	2,280.0	1,929.1	1,735.7	1,048.9	419.4	13.5	895.5	608.1	157.4	9.3	23.2	TOTAL
1. ผู้ปฏิบัติงานหาย และผู้จัดการ	253.0	1.8	30.8	24.3	27.6	24.8	12.6	0.7	92.6	28.4	8.1	-	1.4	1. Legislators, senior officials and managers
2. ผู้ประกอบวิชาชีพด้านต่างๆ	428.8	0.1	4.8	3.5	10.2	14.8	9.5	0.3	232.6	52.7	100.4	-	-	2. Professionals
3. ผู้ประกอบวิชาชีพด้านเทคนิคสาขาต่างๆ	405.1	1.5	18.6	19.5	32.8	44.9	29.9	-	156.2	93.1	7.9	-	0.5	3. Technicians and associate professionals
และอาชีพที่เกี่ยวข้อง														
4. เสริม	401.6	1.3	8.9	14.6	46.2	62.9	49.2	0.3	132.3	76.9	7.6	-	1.4	4. Clerks
5. พนักงานบริการและพนักงานร้านค้า	2,005.8	41.1	513.6	377.3	410.4	249.0	102.1	4.5	174.6	108.2	20.5	-	4.4	5. Service workers and shop and market sales workers
และตลาด														
6. ผู้ปฏิบัติงานที่มีชื่อในด้านการเกษตร และการประมง	2,021.7	72.4	904.3	510.9	278.8	145.3	36.4	1.4	31.0	33.5	5.9	-	1.9	6. Skilled agricultural and fishery workers
และธุรกิจการค้าที่เกี่ยวข้อง														
7. ผู้ปฏิบัติงานด้านความสามารถทางฝีมือ	1,211.4	28.5	258.3	297.7	267.1	121.2	77.6	2.3	36.6	112.3	2.6	3.8	3.4	7. Craft and related trades workers
และผู้ประกอบการประกอบ และผู้ปฏิบัติงานด้านการประกอบ														
8. ผู้ปฏิบัติการโรงงานและเครื่องจักร	1,487.3	24.5	188.0	322.1	452.6	298.5	78.4	4.0	23.7	86.3	3.8	3.1	2.4	8. Plant and machine operators and assemblers
และผู้ปฏิบัติงานด้านการประกอบ														
9. อาชีพขั้นพื้นฐานต่างๆ ในด้านการขาย และการให้บริการ	1,172.5	104.0	352.7	356.9	209.5	86.8	23.7	-	11.8	15.0	0.2	2.4	7.6	9. Elementary occupations
และงานซึ่งมีได้จำแนกไว้ในหมวดอื่น														
10. คนงานซึ่งมีได้จำแนกไว้ในหมวดอื่น	8.1	-	-	0.5	0.5	0.7	-	-	4.0	1.8	0.3	-	0.2	10. Workers not classifiable by occupation

1/ รวมอาชีพระยะสั้น 1/ Including Short Course Vocational

ตารางที่ 4 จำนวนผู้มีงานทำ จำแนกตามระดับการศึกษาที่สำเร็จ อาชีพ และเพศ ภาคกลาง  
TABLE 4 EMPLOYED PERSONS BY LEVEL OF EDUCATIONAL ATTAINMENT, OCCUPATION AND SEX, CENTRAL REGION

อาชีพ Occupation	มัธยมศึกษาตอนปลาย Upper Secondary Level										อุดมศึกษา Higher Level			อื่นๆ Others	ไม่ทราบ Unknown	OCCUPATION
	รวม Total	ไม่มี การศึกษา None	ต่ำกว่า ประถมศึกษา Less than Elementary	ประถมศึกษา Elementary	มัธยมศึกษา ตอนต้น Lower Secondary	มัธยมศึกษาตอนต้น Upper Secondary Level			สาขาวิชา- การศึกษา Teacher Training	สาขาวิชา- การศึกษ Academic	สาขาวิชา- การศึกษ Teacher Training	สาขาวิชา- การศึกษ Teacher Training				
						สายสามัญ General/ Academic	สายอาชีพ- ศึกษา Vocational	สาขาวิชา- การศึกษา Teacher Training								
<b>ชาย</b>	5,018.1	115.4	1,117.6	1,109.8	1,032.3	571.7	252.8	7.7	391.9	342.8	56.1	5.5	14.5	MALE		
1. ผู้ปฏิบัติงานนายช่างราชการระดับอาวุโสและผู้จัดการ	177.1	1.3	24.0	18.5	19.7	19.9	9.3	0.6	57.8	19.3	5.4	-	1.4	1. Legislators, senior officials and managers		
2. ผู้ประกอบวิชาชีพขั้นต้นต่างๆ	165.0	-	3.1	2.0	7.2	7.4	4.9	-	93.0	17.9	29.5	-	-	2. Professionals		
3. ผู้ประกอบวิชาชีพด้านเทคนิคสาขาต่างๆ และอาชีพที่เกี่ยวข้อง	203.4	0.7	9.7	9.7	17.9	24.4	21.2	-	60.6	55.0	3.9	-	0.2	3. Technicians and associate professionals		
4. เสมียน	108.2	0.2	5.2	7.1	20.9	25.1	10.6	-	26.4	10.0	1.9	-	0.8	4. Clerks		
5. พนักงานบริการและพนักงานในร้านค้าและตลาด	824.6	8.3	172.7	160.1	179.3	109.8	47.5	0.5	87.1	48.5	8.3	-	2.6	5. Service workers and shop and market sales workers		
6. ผู้ปฏิบัติงานที่มีชื่อในด้านการเกษตรและการประมง	1,172.8	31.6	478.3	307.0	193.9	87.4	27.4	1.4	20.1	22.2	2.5	-	1.1	6. Skilled agricultural and fishery workers		
7. ผู้ปฏิบัติงานด้านความสามารถทางฝีมือและธุรกิจการค้าที่เกี่ยวข้อง	877.4	15.8	159.3	222.7	201.8	78.9	66.5	1.8	25.1	99.2	2.1	1.7	2.5	7. Craft and related trades workers		
8. ผู้ปฏิบัติการโรงงานและเครื่องจักรและผู้ปฏิบัติงานด้านการประกอบ	939.9	15.8	121.8	208.2	274.2	177.5	52.9	3.4	15.8	63.3	2.5	2.6	1.8	8. Plant and machine operators and assemblers		
9. อาชีพขั้นพื้นฐานต่างๆ ในด้านการขายและการให้บริการ	546.1	41.8	143.5	174.1	117.0	41.2	12.6	-	4.0	6.6	-	1.3	4.1	9. Elementary occupations		
10. คนงานซึ่งมีได้จำแนกไว้ในหมวดอื่น	3.7	-	-	0.4	0.3	-	-	-	2.2	0.8	-	-	-	10. Workers not classifiable by occupation		
<b>หญิง</b>	4,377.0	159.9	1,162.4	819.3	703.4	477.1	166.6	5.8	503.5	265.3	101.3	3.8	8.7	FEMALE		
1. ผู้ปฏิบัติงานนายช่างราชการระดับอาวุโสและผู้จัดการ	75.8	0.5	6.8	5.8	8.0	4.8	3.3	0.1	34.8	9.0	2.7	-	-	1. Legislators, senior officials and managers		
2. ผู้ประกอบวิชาชีพขั้นต้นต่างๆ	263.7	0.1	1.7	1.4	3.0	7.4	4.6	0.3	139.6	34.8	70.9	-	-	2. Professionals		
3. ผู้ประกอบวิชาชีพด้านเทคนิคสาขาต่างๆ และอาชีพที่เกี่ยวข้อง	201.6	0.8	9.0	9.8	14.9	20.5	8.7	-	95.6	38.0	4.0	-	0.3	3. Technicians and associate professionals		
4. เสมียน	293.4	1.1	3.7	7.4	25.3	37.7	38.6	0.3	106.0	66.9	5.8	-	0.6	4. Clerks		
5. พนักงานบริการและพนักงานในร้านค้าและตลาด	1,181.2	32.9	340.9	217.2	231.1	139.2	54.6	4.1	87.5	59.7	12.2	-	1.8	5. Service workers and shop and market sales workers		
6. ผู้ปฏิบัติงานที่มีชื่อในด้านการเกษตรและการประมง	849.0	40.9	426.0	205.9	84.8	57.9	9.0	-	11.0	11.3	3.4	-	0.8	6. Skilled agricultural and fishery workers		
7. ผู้ปฏิบัติงานด้านความสามารถทางฝีมือและธุรกิจการค้าที่เกี่ยวข้อง	334.0	12.7	98.9	75.0	65.3	42.3	11.1	0.5	11.5	13.1	0.5	2.2	0.9	7. Craft and related trades workers		
8. ผู้ปฏิบัติการโรงงานและเครื่องจักรและผู้ปฏิบัติงานด้านการประกอบ	547.4	8.7	66.2	113.9	178.4	121.0	25.5	0.5	7.8	23.0	1.4	0.5	0.6	8. Plant and machine operators and assemblers		
9. อาชีพขั้นพื้นฐานต่างๆ ในด้านการขายและการให้บริการ	626.5	62.2	209.3	184.8	92.5	45.6	11.1	-	7.9	8.4	0.2	1.1	3.5	9. Elementary occupations		
10. คนงานซึ่งมีได้จำแนกไว้ในหมวดอื่น	4.4	-	-	0.1	0.2	0.7	-	-	1.9	1.0	0.3	-	0.2	10. Workers not classifiable by occupation		

I/ รวมอาชีพระยะสั้น I/ Including Short Course Vocational

TABLE 5 EMPLOYED PERSONS BY LEVEL OF EDUCATIONAL ATTAINMENT, INDUSTRY, CENTRAL REGION

ไตรมาสที่ 4/2554 : Quarter 4/2011

หน่วยเป็นพัน : in Thousands

อุตสาหกรรม	รวม	ไม่มี การศึกษา	ต่ำกว่า ประถมศึกษา	ประถมศึกษา Elementary	ประถมศึกษา Less than Elementary	มัธยมศึกษาตอนปลาย				อุดมศึกษา			ไม่ทราบ	INDUSTRY			
						None	Less than Elementary	Elementary	ประถมศึกษา Less than Elementary	Upper Secondary Level		Higher Level			อื่นๆ	Unknown	
										General/ Academic	Vocational	สายวิชา- การศึกษา Teacher Training					สายวิชาการ Academic
<b>ยอดรวม</b>	9,395.2	275.3	2,280.0	1,929.1	1,735.7	1,048.9	419.4	13.5	895.5	608.1	157.4	9.3	23.2	TOTAL			
1. เกษตรกรรม การปศุสัตว์ และการประมง	2,399.3	115.2	1,038.4	633.0	333.3	161.2	38.9	1.4	35.2	34.4	6.3	-	2.1	1. Agriculture, forestry and fishing			
2. การทำเหมืองแร่ และเหมืองหิน	14.1	0.8	4.1	4.7	1.5	0.7	0.2	-	1.1	1.0	-	-	-	2. Mining and quarrying			
3. การผลิต	2,386.9	66.2	301.1	430.8	592.0	401.8	144.3	2.8	179.9	239.4	9.6	9.3	9.8	3. Manufacturing			
4. ไฟฟ้า ก๊าซ ไอน้ำ และระบบปรับอากาศ	37.2	-	2.6	1.0	4.1	1.1	3.8	-	18.0	5.7	0.8	-	-	4. Electricity, gas, steam and air conditioning supply			
5. การจัดการน้ำ การจัดการและการบำบัดน้ำเสีย ของเสีย และสิ่งปฏิกูล	18.5	0.1	5.0	2.7	3.2	1.7	2.4	-	1.7	1.5	0.3	-	-	5. Water supply, sewerage, waste management and remediation activities			
6. การก่อสร้าง	491.7	16.5	136.7	159.1	98.9	27.9	14.1	0.6	16.0	19.6	1.6	-	0.7	6. Construction			
7. การขนส่ง และการขายปลีก การซ่อมยานยนต์	1,552.2	39.3	351.3	292.8	300.6	179.3	91.4	4.6	161.8	110.1	17.1	-	4.0	7. Wholesale and retail trade; repair of motor vehicles and motorcycles			
8. การขนส่ง และสถานที่รับสินค้า	329.5	5.1	62.4	81.1	77.1	39.0	15.8	2.3	21.6	21.8	2.2	-	1.1	8. Transportation and storage			
9. ที่พักแรมและบริการด้านอาหาร	731.1	19.3	195.3	157.3	164.5	85.6	28.4	0.5	42.4	31.6	4.0	-	2.2	9. Accommodation and food service activities			
10. ข้อมูลข่าวสารและการสื่อสาร	41.5	-	0.1	2.4	3.3	4.5	2.1	-	22.7	5.0	0.9	-	0.6	10. Information and communication			
11. กิจกรรมทางการเงินและการประกันภัย	97.9	0.1	2.6	4.3	4.0	11.9	5.8	0.2	52.4	13.8	2.8	-	-	11. Financial and insurance activities			
12. กิจกรรมอสังหาริมทรัพย์	30.4	1.2	10.5	4.4	4.3	2.4	2.2	-	4.5	1.0	-	-	-	12. Real estate activities			
13. กิจกรรมทางวิชาชีพ วิทยาศาสตร์ และเทคนิค	47.3	-	3.9	1.5	1.7	5.2	4.1	-	24.2	5.2	1.6	-	-	13. Professional, scientific and technical activities			
14. กิจกรรมการบริหารและการสนับสนุน	122.1	2.4	29.9	32.5	21.6	12.9	5.7	0.0	11.4	3.9	1.7	-	0.2	14. Administrative and support service activities			
15. การบริหารราชการ การป้องกันประเทศ การประกันสังคม	375.8	0.3	28.3	33.1	38.8	37.8	39.4	0.7	143.9	45.5	7.6	-	0.5	15. Public administration and defence; compulsory social security			
16. การศึกษา	247.2	-	17.0	5.8	7.3	11.8	4.1	0.3	95.1	10.4	95.3	-	0.3	16. Education			
17. กิจกรรมด้านสุขภาพและงานสังคมสงเคราะห์	143.9	0.6	9.2	8.7	10.5	23.4	5.6	-	39.3	41.7	4.7	-	0.2	17. Human health and social work activities			
18. ศิลปะ ความบันเทิง และนันทนาการ	78.2	0.4	12.2	16.4	16.1	13.9	3.3	-	9.9	5.7	0.3	-	-	18. Arts, entertainment and recreation			
19. กิจกรรมบริการด้านอื่น ๆ	183.3	3.4	47.0	46.1	41.3	21.7	6.4	-	8.1	8.1	0.4	-	0.8	19. Other service activities			
20. กิจกรรมการทำงานในครัวเรือนส่วนบุคคล การผลิตสินค้าและบริการที่ทำขึ้นเองเพื่อใช้ในครัวเรือน	53.7	4.2	22.5	10.7	8.9	3.8	0.9	-	1.1	1.0	-	-	0.5	20. Activities of households as employers; undifferentiated goods and services-producing activities of households for own use			
21. กิจกรรมขององค์กรระหว่างประเทศ	0.1	-	-	-	-	-	-	-	0.1	-	-	-	-	21. Activities of extraterritorial organizations and bodies			
22. ไม่ทราบ	13.3	0.4	-	0.9	2.7	1.4	0.6	-	5.0	1.7	0.3	-	0.3	22. Unknown			

/-/ รวมอาชีพระยะสั้น /-/ Including Short Course Vocational



ตารางที่ 5 จำนวนผู้จ้างงาน จำแนกตามระดับการศึกษาที่สำคัญ อุตสาหกรรม ภาคกลาง

TABLE 5 EMPLOYED PERSONS BY LEVEL OF EDUCATIONAL ATTAINMENT, INDUSTRY , CENTRAL REGION

อุตสาหกรรม Industry	รวม Total	ไม่มี การศึกษา None	ต่ำกว่า ประถมศึกษา Less than Elementary	ประถมศึกษา Elementary	มัธยมศึกษา ตอนต้น Lower Secondary	มัธยมศึกษาตอนปลาย Upper Secondary Level				อุดมศึกษา Higher Level			อื่นๆ Others	ไม่ทราบ Unknown	INDUSTRY
						สาขามัธยมศึกษา General/ Academic	สาขาวิชา- ศึกษา Vocational	สาขาวิชา- การศึกษาศึกษา Teacher Training	สาขาวิชา- การศึกษาศึกษา Teacher Training	สาขาวิชาชีพ Technical Education	สาขาวิชาชีพ Higher Education	สาขาวิชา- การศึกษาศึกษา Teacher Training			
<b>ชาย</b>	5,018.1	115.4	1,117.6	1,109.8	1,032.3	571.7	252.8	7.7	391.9	342.8	56.1	5.5	14.5	MALE	
1.เกษตรกรรม กบป่านไม้ และกบปรง	1,393.0	49.2	546.0	389.5	232.8	96.7	28.8	1.4	21.1	23.2	3.0	-	-	1.3 1. Agriculture, forestry and fishing	
2.การค้าปลีกและซ่อมแซม	9.6	0.3	2.9	3.2	1.3	0.4	0.1	-	0.6	0.9	-	-	-	- 2. Mining and quarrying	
3.การผลิต	1,216.6	34.0	116.6	205.7	309.8	211.5	87.0	1.7	79.7	153.9	5.7	5.5	5.5	5.8 3. Manufacturing	
4. ไฟฟ้า ก๊าซ ไอน้ำและระบบปรับอากาศ	25.7	-	2.6	0.9	3.9	0.9	3.1	-	9.0	4.9	0.4	-	-	- 4. Electricity, gas, steam and air conditioning supply	
5. การจัดหาน้ำ การจัดการและการบำบัดน้ำเสีย ของเสีย และสิ่งปฏิกูล	14.3	-	3.5	1.9	3.1	1.2	1.9	-	1.0	1.4	0.3	-	-	- 5. Water supply; sewerage, waste management and remediation activities	
6. การก่อสร้าง	409.9	11.6	111.4	132.2	87.7	23.7	12.8	0.6	11.2	17.1	0.9	-	-	0.7 6. Construction	
7. การขนส่ง และการขนส่ง การซ่อมยานยนต์	761.9	9.5	137.8	164.3	171.9	90.1	44.5	1.1	75.6	59.1	6.3	-	-	1.8 7. Wholesale and retail trade; repair of motor vehicles and motorcycles	
8. การขนส่ง และยานยนต์	277.0	4.2	56.1	70.1	68.7	34.0	13.9	2.3	11.0	14.4	1.3	-	-	1.1 8. Transportation and storage	
9. ที่พักแรมและบริการด้านอาหาร	260.8	4.1	52.9	55.1	66.7	35.1	13.9	0.0	16.2	14.3	1.1	-	-	1.4 9. Accommodation and food service activities	
10. ข้อมูลข่าวสารและการสื่อสาร	24.7	-	-	1.9	2.4	2.5	1.8	-	11.3	4.0	0.6	-	-	0.2 10. Information and communication	
11. กิจกรรมทางการเงินและการประกันภัย	47.1	0.1	1.1	3.2	3.1	6.3	3.8	-	22.8	5.9	0.9	-	-	- 11. Financial and insurance activities	
12. กิจกรรมอสังหาริมทรัพย์	15.5	0.9	6.1	1.5	2.1	1.4	0.7	-	2.1	0.7	-	-	-	- 12. Real estate activities	
13. กิจกรรมวิชาชีพ วิทยาศาสตร์ และเทคนิค	27.6	-	2.3	0.8	1.5	2.8	2.5	-	13.2	3.4	1.2	-	-	- 13. Professional, scientific and technical activities	
14. กิจกรรมการบริหารและการบริการสนับสนุน	79.0	0.9	21.0	21.9	17.2	8.5	2.0	-	4.2	2.1	1.0	-	-	0.2 14. Administrative and support service activities	
15. การบริหารราชการ การป้องกันประเทศ การปรับแก้สังคม	224.4	0.2	20.0	26.1	29.0	29.1	27.1	0.6	66.3	21.9	3.9	-	-	0.3 15. Public administration and defence; compulsory social security	
16. การศึกษา	84.4	-	8.4	3.3	3.6	3.7	1.7	-	31.3	2.9	29.1	-	-	0.3 16. Education	
17. กิจกรรมด้านสุขภาพและงานสังคมสงเคราะห์	27.0	-	2.3	2.1	3.5	4.7	1.7	-	6.7	5.4	0.4	-	-	0.1 17. Human health and social work activities	
18. ศิลปะ ความบันเทิง และนันทนาการ	35.2	0.2	5.2	6.5	6.7	8.2	2.4	-	4.0	2.0	0.1	-	-	- 18. Arts, entertainment and recreation	
19. กิจกรรมบริการด้านอื่น ๆ	65.7	0.2	17.3	16.3	12.9	8.5	2.9	-	2.2	4.6	-	-	-	0.8 19. Other service activities	
20. กิจกรรมการจ้างงานในครัวเรือนส่วนบุคคล	12.9	0.2	4.1	2.7	3.2	1.3	0.1	-	0.2	0.6	-	-	-	0.4 20. Activities of households as employers; undifferentiated goods and services-producing activities of households for own use	
21. กิจกรรมขององค์กรระหว่างประเทศ	-	-	-	-	-	-	-	-	-	-	-	-	-	- 21. Activities of extraterritorial organizations and bodies	
22. ไม่ทราบ	5.8	-	-	0.8	1.2	1.1	0.3	-	2.1	0.3	-	-	-	0.1 22. Unknown	
<b>หญิง</b>	4,377.0	159.9	1,162.4	819.3	703.4	477.1	166.6	5.8	503.5	265.3	101.3	3.8	8.7	FEMALE	
1.เกษตรกรรม กบป่านไม้ และกบปรง	1,006.4	66.0	492.4	243.5	100.5	64.5	10.1	-	14.0	11.2	3.4	-	-	0.8 1. Agriculture, forestry and fishing	
2.การค้าปลีกและซ่อมแซม	4.5	0.5	1.3	1.5	0.2	0.3	0.1	-	0.5	0.1	-	-	-	- 2. Mining and quarrying	
3.การผลิต	1,170.3	32.3	184.5	225.0	282.3	190.3	57.4	1.1	100.2	85.5	3.9	3.8	3.8	4.0 3. Manufacturing	
4. ไฟฟ้า ก๊าซ ไอน้ำและระบบปรับอากาศ	11.5	-	-	0.2	0.3	0.2	0.6	-	8.9	0.8	0.4	-	-	- 4. Electricity, gas, steam and air conditioning supply	
5. การจัดหาน้ำ การจัดการและการบำบัดน้ำเสีย ของเสีย และสิ่งปฏิกูล	4.2	0.1	1.5	0.8	0.1	0.4	0.5	-	0.7	0.1	-	-	-	- 5. Water supply; sewerage, waste management and remediation activities	
6. การก่อสร้าง	81.8	4.9	25.3	26.9	11.2	4.3	1.3	-	4.8	2.5	0.7	-	-	- 6. Construction	
7. การขนส่ง และการขนส่ง การซ่อมยานยนต์	790.3	29.8	213.5	128.5	128.7	89.2	47.0	3.5	86.2	51.0	10.8	-	-	2.2 7. Wholesale and retail trade; repair of motor vehicles and motorcycles	
8. การขนส่ง และยานยนต์	325.5	0.9	6.4	11.0	8.4	5.0	1.9	-	10.6	7.4	0.9	-	-	- 8. Transportation and storage	
9. ที่พักแรมและบริการด้านอาหาร	470.3	15.2	142.4	102.2	97.8	50.5	14.5	0.5	26.2	17.3	2.9	-	-	0.9 9. Accommodation and food service activities	
10. ข้อมูลข่าวสารและการสื่อสาร	16.9	-	0.1	0.5	0.9	2.0	0.3	-	11.4	1.0	0.3	-	-	0.3 10. Information and communication	
11. กิจกรรมทางการเงินและการประกันภัย	50.8	-	1.6	1.1	0.9	5.6	2.0	0.2	29.6	7.9	1.9	-	-	- 11. Financial and insurance activities	
12. กิจกรรมอสังหาริมทรัพย์	14.8	0.3	4.4	2.9	2.2	1.0	1.5	-	2.4	0.3	-	-	-	- 12. Real estate activities	
13. กิจกรรมวิชาชีพ วิทยาศาสตร์ และเทคนิค	19.7	-	1.7	0.7	0.2	2.3	1.6	-	11.0	1.8	0.5	-	-	- 13. Professional, scientific and technical activities	
14. กิจกรรมการบริหารและการบริการสนับสนุน	43.1	1.4	8.8	10.6	4.4	4.4	3.8	0.0	7.2	1.9	0.7	-	-	0.0 14. Administrative and support service activities	
15. การบริหารราชการ การป้องกันประเทศ การปรับแก้สังคม	151.4	0.1	8.3	7.0	9.8	8.7	12.3	0.1	77.6	23.6	3.7	-	-	0.1 15. Public administration and defence; compulsory social security	
16. การศึกษา	162.8	-	8.5	2.4	3.7	8.1	2.4	0.3	63.8	7.5	66.2	-	-	- 16. Education	
17. กิจกรรมด้านสุขภาพและงานสังคมสงเคราะห์	116.9	0.6	6.9	6.6	7.0	18.7	3.9	-	32.7	36.3	4.2	-	-	0.1 17. Human health and social work activities	
18. ศิลปะ ความบันเทิง และนันทนาการ	43.1	0.2	7.0	10.0	9.4	5.7	1.0	-	6.0	3.7	0.2	-	-	- 18. Arts, entertainment and recreation	
19. กิจกรรมบริการด้านอื่น ๆ	117.5	3.2	29.7	29.8	28.3	13.2	3.5	-	5.9	3.6	0.4	-	-	- 19. Other service activities	
20. กิจกรรมการจ้างงานในครัวเรือนส่วนบุคคล	40.7	4.0	18.4	8.1	5.7	2.5	0.8	-	0.9	0.4	-	-	-	0.1 20. Activities of households as employers; undifferentiated goods and services-producing activities of households for own use	
21. กิจกรรมขององค์กรระหว่างประเทศ	0.1	-	-	-	-	-	-	-	0.1	-	-	-	-	- 21. Activities of extraterritorial organizations and bodies	
22. ไม่ทราบ	7.5	0.4	-	0.1	1.5	0.3	0.3	-	2.9	1.5	0.3	-	-	0.2 22. Unknown	

/ รวมอาชีพระยะสั้น / Including Short Course Vocational

ตารางที่ 6 จำนวนผู้มีงานทำ จำแนกตามสถานภาพทำงาน อาชีพ ภาคกลาง

TABLE 6 EMPLOYED PERSONS BY WORK STATUS, OCCUPATION , CENTRAL REGION

ไตรมาสที่ 4/2554 : Quarter 4/2011

หน่วยเป็นพัน : In Thousands

อาชีพ	สถานภาพการทำงาน Work Status						OCCUPATION	
	รวม	นายจ้าง	ลูกจ้างรัฐบาล	ลูกจ้างเอกชน	ทำงานส่วนตัว	ช่วยธุรกิจครอบครัว		การรวมกลุ่ม
	Total	Employer	Government Employee	Private Employee	Own Account Worker	Unpaid Family Worker	Members of Producers' Cooperatives	
<b>ยอดรวม</b>	9,395.2	249.9	786.4	4,411.1	2,455.0	1,490.4	2.4	<b>TOTAL</b>
1. ผู้บัญญัติกฎหมาย ข้าราชการระดับอาวุโส และผู้จัดการ	253.0	87.9	72.3	66.9	21.1	4.6	0.2	1. Legislators, senior officials and managers
2. ผู้ประกอบวิชาชีพด้านต่างๆ	428.8	2.6	247.5	158.0	16.4	4.3	0.0	2. Professionals
3. ผู้ประกอบวิชาชีพด้านเทคนิคสาขาต่างๆ และอาชีพที่เกี่ยวข้อง	405.1	2.0	94.7	278.5	20.5	9.2	0.2	3. Technicians and associate professionals
4. เสมียน	401.6	1.0	132.5	247.1	6.6	14.1	0.3	4. Clerks
5. พนักงานบริการและพนักงานในร้านค้า และตลาด	2,005.8	37.4	99.1	454.5	930.5	483.9	0.5	5. Service workers and shop and market sales workers
6. ผู้ปฏิบัติงานที่มีฝีมือในด้านการเกษตร และการประมง	2,021.7	75.2	9.5	151.8	955.2	830.1	-	6. Skilled agricultural and fishery workers
7. ผู้ปฏิบัติงานด้านความสามารถทางฝีมือ และธุรกิจการค้าที่เกี่ยวข้อง	1,211.4	37.7	29.4	875.5	193.7	74.2	0.9	7. Craft and related trades workers
8. ผู้ปฏิบัติการโรงงานและเครื่องจักร และผู้ปฏิบัติงานด้านการประกอบ	1,487.3	2.6	44.1	1,221.1	204.4	14.9	0.1	8. Plant and machine operators and assemblers
9. อาชีพขั้นพื้นฐานต่างๆ ในด้านการขาย และการให้บริการ	1,172.5	3.6	56.5	950.5	106.7	55.1	0.1	9. Elementary occupations
10. คนงานซึ่งไม่ได้จำแนกไว้ในหมวดอื่น	8.1	-	0.7	7.4	-	-	-	10. Workers not classifiable by occupation

ตารางที่ 6 จำนวนผู้มีงานทำ จำแนกตามสถานภาพทำงาน อาชีพ และเพศ ภาคกลาง  
TABLE 6 EMPLOYED PERSONS BY WORK STATUS, OCCUPATION AND SEX, CENTRAL REGION

หน่วยเป็นพัน : In Thousands

อาชีพ	สถานภาพการทำงาน Work Status						การรวมกลุ่ม Members of Producers' Cooperatives	OCCUPATION
	รวม	นายจ้าง Employer	ลูกจ้างรัฐบาล Government Employee	ลูกจ้างเอกชน Private Employee	ทำงานส่วนตัว Own Account Worker	ช่วยธุรกิจ ครอบครัว Unpaid Family Worker		
	Total	Employer	Government Employee	Private Employee	Own Account Worker	Unpaid Family Worker	Members of Producers' Cooperatives	OCCUPATION
ชาย	5,018.1	183.7	390.1	2,417.3	1,428.8	597.0	1.3	MALE
1. ผู้ปฏิบัติงานนายจ้างราชการระดับอาวุโสและผู้จัดการ	177.1	69.4	50.9	39.4	15.3	2.0	0.2	1. Legislators, senior officials and managers
2. ผู้ประกอบวิชาชีพด้านต่างๆ	165.0	2.5	83.6	66.8	10.2	1.9	0.0	2. Professionals
3. ผู้ประกอบวิชาชีพด้านเทคนิคสาขาต่างๆ และอาชีพที่เกี่ยวข้อง	203.4	0.9	43.4	144.5	12.0	2.7	-	3. Technicians and associate professionals
4. เสมียน	108.2	-	33.6	67.8	2.1	4.6	0.1	4. Clerks
5. พนักงานบริการและพนักงานในร้านค้าและตลาด	824.6	18.1	69.5	192.6	367.4	176.7	0.5	5. Service workers and shop and market sales workers
6. ผู้ปฏิบัติงานที่มีความสามารถทางฝีมือและทักษะสูง	1,172.8	53.2	6.6	95.0	674.5	343.5	-	6. Skilled agricultural and fishery workers
7. ผู้ปฏิบัติงานด้านความสามารถทางฝีมือและธุรกิจการค้าที่เกี่ยวข้อง	877.4	35.0	28.5	658.8	118.0	36.8	0.4	7. Craft and related trades workers
8. ผู้ปฏิบัติการโรงงานและเครื่องจักรและผู้ปฏิบัติงานด้านการประกอบ	939.9	2.4	43.8	704.4	178.3	10.9	0.1	8. Plant and machine operators and assemblers
9. อาชีพขั้นพื้นฐานต่างๆ ในด้านการขายและการให้บริการ	546.1	2.3	30.0	444.8	51.1	17.8	-	9. Elementary occupations
10. คนงานซึ่งไม่ได้จำแนกไว้ในหมวดอื่น	3.7	-	0.4	3.3	-	-	-	10. Workers not classifiable by occupation
หญิง	4,377.0	66.2	396.3	1,993.8	1,026.2	893.4	1.1	TOTAL
1. ผู้ปฏิบัติงานนายจ้างราชการระดับอาวุโสและผู้จัดการ	75.8	18.6	21.4	27.5	5.8	2.6	-	1. Legislators, senior officials and managers
2. ผู้ประกอบวิชาชีพด้านต่างๆ	263.7	0.0	163.9	91.2	6.1	2.4	-	2. Professionals
3. ผู้ประกอบวิชาชีพด้านเทคนิคสาขาต่างๆ และอาชีพที่เกี่ยวข้อง	201.6	1.1	51.4	134.0	8.5	6.5	0.2	3. Technicians and associate professionals
4. เสมียน	293.4	1.0	98.9	179.3	4.6	9.5	0.2	4. Clerks
5. พนักงานบริการและพนักงานในร้านค้าและตลาด	1,181.2	19.3	29.7	261.9	563.1	307.2	-	5. Service workers and shop and market sales workers
6. ผู้ปฏิบัติงานที่มีความสามารถทางฝีมือและการประมง	849.0	22.0	2.9	56.8	280.7	486.6	-	6. Skilled agricultural and fishery workers
7. ผู้ปฏิบัติงานด้านความสามารถทางฝีมือและธุรกิจการค้าที่เกี่ยวข้อง	334.0	2.7	1.0	216.7	75.7	37.4	0.5	7. Craft and related trades workers
8. ผู้ปฏิบัติการโรงงานและเครื่องจักรและผู้ปฏิบัติงานด้านการประกอบ	547.4	0.3	0.4	516.7	26.1	4.0	-	8. Plant and machine operators and assemblers
9. อาชีพขั้นพื้นฐานต่างๆ ในด้านการขายและการให้บริการ	626.5	1.2	26.5	505.7	55.6	37.3	0.1	9. Elementary occupations
10. คนงานซึ่งไม่ได้จำแนกไว้ในหมวดอื่น	4.4	-	0.3	4.1	-	-	-	10. Workers not classifiable by occupation

ไตรมาสที่ 4/2554 : Quarter 4/2011

ตารางที่ 7 จำนวนผู้มีงานทำ จำแนกตามสถานภาพทำงาน อุตสาหกรรม ภาคกลาง

TABLE 7 EMPLOYED PERSONS BY WORK STATUS, INDUSTRY, CENTRAL REGION

ไตรมาสที่ 4/2554 : Quarter 4/2011

หน่วยเป็นพัน : in Thousands

อุตสาหกรรม	สถานภาพการทำงาน Work Status							INDUSTRY
	นายจ้าง Employer	ลูกจ้างรัฐบาล Government Employee	ลูกจ้างเอกชน Private Employee	ทำงานส่วนตัว Own Account Worker	ช่วยธุรกิจ ครอบครัว Unpaid Family Worker	การรวมกลุ่ม Members of Producers' Cooperatives	TOTAL	
<b>ยอดรวม</b>	9,395.2	786.4	4,411.1	2,455.0	1,490.4	2.4	<b>TOTAL</b>	
1 เกษตรกรรม การป่าไม้ และการประมง	2,399.3	0.2	509.5	969.6	836.9	-	1. Agriculture, forestry and fishing	
2. การทำเหมืองแร่ และเหมืองหิน	14.1	-	12.5	0.8	0.4	-	2. Mining and quarrying	
3. การผลิต	2,386.9	8.1	2,146.5	132.3	69.9	1.2	3. Manufacturing	
4. ไฟฟ้า ก๊าซ ไอน้ำ และระบบปรับอากาศ	37.2	29.2	8.0	-	-	-	4. Electricity, gas, steam and air conditioning supply	
5. การจัดหาน้ำ การจัดการและการบำบัดน้ำเสีย ของเสีย และสิ่งปฏิกูล	18.5	10.2	5.7	1.0	1.1	-	5. Water supply; sewerage, waste management and remediation activities	
6. การก่อสร้าง	491.7	0.4	406.5	28.1	14.0	-	6. Construction	
7. การขายส่ง และการขายปลีก การซ่อมยานยนต์	1,552.2	1.2	513.5	630.6	353.6	0.1	7. Wholesale and retail trade; repair of motor vehicles and motorcycles	
8. การขนส่ง และสถานที่เก็บสินค้า	329.5	2.9	119.1	174.3	10.3	-	8. Transportation and storage	
9. ที่พักแรมและบริการด้านอาหาร	731.1	0.9	201.6	336.6	173.8	0.5	9. Accommodation and food service activities	
10. ข้อมูลข่าวสารและการสื่อสาร	41.5	7.5	25.9	6.7	0.7	-	10. Information and communication	
11. กิจกรรมทางการเงินและการประกันภัย	97.9	16.9	73.8	4.0	1.6	0.5	11. Financial and insurance activities	
12. กิจกรรมอสังหาริมทรัพย์	30.4	0.1	22.1	6.5	0.6	-	12. Real estate activities	
13. กิจกรรมทางวิชาชีพ วิทยาศาสตร์ และเทคนิค	47.3	5.6	24.2	10.5	3.5	-	13. Professional, scientific and technical activities	
14. กิจกรรมการบริหารและการสนับสนุน	122.1	2.3	98.9	11.6	5.7	-	14. Administrative and support service activities	
15. การบริหารราชการ การป้องกันประเทศ การประกันสังคม	375.8	370.6	5.0	0.2	-	-	15. Public administration and defence; compulsory social security	
16. การศึกษา	247.2	199.8	44.8	2.3	0.3	0.0	16. Education	
17. กิจกรรมด้านสุขภาพและงานสังคมสงเคราะห์	143.9	105.4	30.0	7.2	0.7	-	17. Human health and social work activities	
18. ศิลปะ ความบันเทิง และนันทนาการ	78.2	4.0	48.3	19.9	3.3	-	18. Arts, entertainment and recreation	
19. กิจกรรมบริการด้านอื่น ๆ	183.3	6.7	48.2	112.9	14.2	-	19. Other service activities	
20. กิจกรรมการทำงานในครัวเรือนส่วนบุคคล การผลิตสินค้าและบริการที่สร้างขึ้นเองเพื่อใช้ในครัวเรือน	53.7	-	53.7	-	-	-	20. Activities of households as employers; undifferentiated goods and services-producing activities of households for own use	
21. กิจกรรมขององค์การระหว่างประเทศ	0.1	-	0.1	-	-	-	21. Activities of extraterritorial organizations and bodies	
22. ไม่ทราบ	13.3	-	13.3	-	-	-	22. Unknown	

ตารางที่ 7 จำนวนผู้ปฏิบัติงาน จำแนกตามสถานภาพทำงาน อุตสาหกรรม และเพศ ภาคกลาง  
TABLE 7 EMPLOYED PERSONS BY WORK STATUS, INDUSTRY AND SEX, CENTRAL REGION

อุตสาหกรรม Industry	สถานภาพการทำงาน Work Status					รวม Total	INDUSTRY																																		
	นายจ้าง Employer	ลูกจ้างรัฐบาล Government Employee	ลูกจ้างเอกชน Private Employee	ทำงานส่วนตัว Own Account Worker	ช่วยธุรกิจ ครอบครัว Unpaid Family Worker			กรรมกรกลุ่ม Members of Producers' Cooperatives																																	
							MALE																																		
ชาย Male	183.7	390.1	2,417.3	1,428.8	597.0	1.3																																			
1. เกษตรกรรม การป่าไม้ และการประมง 2. การทำเหมืองแร่ และเหมืองหิน 3. การผลิต 4. ไฟฟ้า ก๊าซ ไอน้ำ และระบบปรับอากาศ 5. การจัดหา การจัดการและการบำบัดน้ำเสีย ของเสีย และสิ่งปฏิกูล 6. การก่อสร้าง 7. การขายส่ง และการขายปลีก การซ่อมยานยนต์ 8. การขนส่ง และยานที่ขับเคลื่อนด้วยเครื่องยนต์ 9. ที่พักแรมและบริการด้านอาหาร 10. ข้อมูลข่าวสารและการสื่อสาร 11. กิจกรรมทางการเงินและการประกันภัย 12. กิจกรรมอสังหาริมทรัพย์ 13. กิจกรรมทางวิชาชีพ วิทยาศาสตร์ และเทคนิค 14. กิจกรรมการบริหารและการบริการสนับสนุน 15. การบริหารราชการ การป้องกันประเทศ การประกันสังคม 16. การศึกษา 17. กิจกรรมด้านสุขภาพและงานสังคมสงเคราะห์ 18. ศิลปะ ความบันเทิง และนันทนาการ 19. กิจกรรมบริการด้านอื่น ๆ 20. กิจกรรมการจ้างงานในครัวเรือนส่วนบุคคล การผลิตสินค้าและบริการที่สร้างขึ้นเองเพื่อใช้ในครัวเรือน 21. กิจกรรมขององค์กรระหว่างประเทศ 22. ไม่ทราบ	5018.1	1.393.0	1,216.6	25.7	14.3	4099.9	761.9	277.0	260.8	24.7	47.1	15.5	27.6	79.0	224.4	84.4	27.0	35.2	65.7	12.9	-	5.8	4,377.0	1,006.4	4.5	1,170.3	11.5	4.2	81.8	790.3	52.5	470.3	16.9	50.8	14.9	19.7	43.1	117.5	40.7	0.1	7.5
							FEMALE																																		
หญิง Female	66.2	396.3	1,993.8	1,026.2	893.4	1.1																																			
1. เกษตรกรรม การป่าไม้ และการประมง 2. การทำเหมืองแร่ และเหมืองหิน 3. การผลิต 4. ไฟฟ้า ก๊าซ ไอน้ำ และระบบปรับอากาศ 5. การจัดหา การจัดการและการบำบัดน้ำเสีย ของเสีย และสิ่งปฏิกูล 6. การก่อสร้าง 7. การขายส่ง และการขายปลีก การซ่อมยานยนต์ 8. การขนส่ง และยานที่ขับเคลื่อนด้วยเครื่องยนต์ 9. ที่พักแรมและบริการด้านอาหาร 10. ข้อมูลข่าวสารและการสื่อสาร 11. กิจกรรมทางการเงินและการประกันภัย 12. กิจกรรมอสังหาริมทรัพย์ 13. กิจกรรมทางวิชาชีพ วิทยาศาสตร์ และเทคนิค 14. กิจกรรมการบริหารและการบริการสนับสนุน 15. การบริหารราชการ การป้องกันประเทศ การประกันสังคม 16. การศึกษา 17. กิจกรรมด้านสุขภาพและงานสังคมสงเคราะห์ 18. ศิลปะ ความบันเทิง และนันทนาการ 19. กิจกรรมบริการด้านอื่น ๆ 20. กิจกรรมการจ้างงานในครัวเรือนส่วนบุคคล การผลิตสินค้าและบริการที่สร้างขึ้นเองเพื่อใช้ในครัวเรือน 21. กิจกรรมขององค์กรระหว่างประเทศ 22. ไม่ทราบ	4,377.0	1,006.4	4.5	1,170.3	11.5	4.2	81.8	790.3	52.5	470.3	16.9	50.8	14.9	19.7	43.1	117.5	40.7	0.1	7.5																						
							MALE																																		
ชาย Male	183.7	390.1	2,417.3	1,428.8	597.0	1.3																																			
1. เกษตรกรรม การป่าไม้ และการประมง 2. การทำเหมืองแร่ และเหมืองหิน 3. การผลิต 4. ไฟฟ้า ก๊าซ ไอน้ำ และระบบปรับอากาศ 5. การจัดหา การจัดการและการบำบัดน้ำเสีย ของเสีย และสิ่งปฏิกูล 6. การก่อสร้าง 7. การขายส่ง และการขายปลีก การซ่อมยานยนต์ 8. การขนส่ง และยานที่ขับเคลื่อนด้วยเครื่องยนต์ 9. ที่พักแรมและบริการด้านอาหาร 10. ข้อมูลข่าวสารและการสื่อสาร 11. กิจกรรมทางการเงินและการประกันภัย 12. กิจกรรมอสังหาริมทรัพย์ 13. กิจกรรมทางวิชาชีพ วิทยาศาสตร์ และเทคนิค 14. กิจกรรมการบริหารและการบริการสนับสนุน 15. การบริหารราชการ การป้องกันประเทศ การประกันสังคม 16. การศึกษา 17. กิจกรรมด้านสุขภาพและงานสังคมสงเคราะห์ 18. ศิลปะ ความบันเทิง และนันทนาการ 19. กิจกรรมบริการด้านอื่น ๆ 20. กิจกรรมการจ้างงานในครัวเรือนส่วนบุคคล การผลิตสินค้าและบริการที่สร้างขึ้นเองเพื่อใช้ในครัวเรือน 21. กิจกรรมขององค์กรระหว่างประเทศ 22. ไม่ทราบ	5018.1	1.393.0	1,216.6	25.7	14.3	4099.9	761.9	277.0	260.8	24.7	47.1	15.5	27.6	79.0	224.4	84.4	27.0	35.2	65.7	12.9	-	5.8	4,377.0	1,006.4	4.5	1,170.3	11.5	4.2	81.8	790.3	52.5	470.3	16.9	50.8	14.9	19.7	43.1	117.5	40.7	0.1	7.5
							FEMALE																																		
หญิง Female	66.2	396.3	1,993.8	1,026.2	893.4	1.1																																			
1. เกษตรกรรม การป่าไม้ และการประมง 2. การทำเหมืองแร่ และเหมืองหิน 3. การผลิต 4. ไฟฟ้า ก๊าซ ไอน้ำ และระบบปรับอากาศ 5. การจัดหา การจัดการและการบำบัดน้ำเสีย ของเสีย และสิ่งปฏิกูล 6. การก่อสร้าง 7. การขายส่ง และการขายปลีก การซ่อมยานยนต์ 8. การขนส่ง และยานที่ขับเคลื่อนด้วยเครื่องยนต์ 9. ที่พักแรมและบริการด้านอาหาร 10. ข้อมูลข่าวสารและการสื่อสาร 11. กิจกรรมทางการเงินและการประกันภัย 12. กิจกรรมอสังหาริมทรัพย์ 13. กิจกรรมทางวิชาชีพ วิทยาศาสตร์ และเทคนิค 14. กิจกรรมการบริหารและการบริการสนับสนุน 15. การบริหารราชการ การป้องกันประเทศ การประกันสังคม 16. การศึกษา 17. กิจกรรมด้านสุขภาพและงานสังคมสงเคราะห์ 18. ศิลปะ ความบันเทิง และนันทนาการ 19. กิจกรรมบริการด้านอื่น ๆ 20. กิจกรรมการจ้างงานในครัวเรือนส่วนบุคคล การผลิตสินค้าและบริการที่สร้างขึ้นเองเพื่อใช้ในครัวเรือน 21. กิจกรรมขององค์กรระหว่างประเทศ 22. ไม่ทราบ	4,377.0	1,006.4	4.5	1,170.3	11.5	4.2	81.8	790.3	52.5	470.3	16.9	50.8	14.9	19.7	43.1	117.5	40.7	0.1	7.5																						

ตารางที่ 8 จำนวนผู้มีงานทำ จำนวนชั่วโมงทำงานต่อสัปดาห์ การมีเวลาเหลือพอและต้องการทำงานเพิ่มขึ้น ภาคกลาง

TABLE 8 EMPLOYED PERSONS BY OCCUPATION, HOURS WORKED PER WEEK, AVAILABILITY FOR ADDITIONAL WORK, CENTRAL REGION

ไตรมาสที่ 4/2554 : Quarter 4/2011

หน่วยเป็นพัน : In Thousands

จำนวนชั่วโมงทำงาน และ การมีเวลาเหลือพอ และต้องการทำงานเพิ่มขึ้น	อาชีพ Occupation											HOURS WORKED, AND AVAILABILITY FOR ADDITIONAL WORK		
	รวม และผู้บัญญัติกฎหมาย และ ผู้จัดการ Legislators & Managers	วิชาชีพ ด้านต่างๆ Profes- sional	วิชาชีพ ด้านเทคนิค Technicians	เสมียน Clerks	พนักงาน บริการ Service Workers	ด้านการเกษตร และประมง Agricultural & Fishery	ด้านความ สามารถทางฝีมือ Craft & related trades	ผู้ปฏิบัติงาน โรงงานเครื่องจักร Plant & Machine operators	อาชีพ ฐานต่างๆ Elementary occupations	คนงานซึ่งมี ได้จำแนกไว้ ในหมวดอื่น Not classifiable	TOTAL			
ยอดรวม	9,395.2	253.0	428.8	405.1	401.6	2,005.8	2,021.7	1,211.4	1,487.3	1,172.5	8.1	8.1	8.1	TOTAL
มี	106.7	1.2	2.5	4.6	3.5	9.4	23.1	9.0	17.3	36.2	-	-	-	Available
ไม่มี	9,288.5	251.8	426.3	400.4	398.1	1,996.4	1,998.7	1,202.4	1,470.0	1,136.3	8.1	8.1	8.1	Not available
มีงานประจำแต่ไม่ได้ทำงาน	357.7	8.4	12.8	17.1	11.6	44.6	85.9	43.6	97.7	36.1	-	-	-	With job not work
มี	49.1	0.7	1.1	2.3	2.0	6.6	12.7	3.5	12.7	7.5	-	-	-	Available
ไม่มี	308.6	7.7	11.7	14.8	9.6	37.9	73.2	40.1	85.0	28.5	-	-	-	Not available
1-9 ชั่วโมง	21.1	0.5	2.2	0.3	0.2	3.8	7.7	1.0	1.0	4.6	-	-	-	1-9 hours
มี	2.6	-	-	-	-	-	1.3	-	-	1.3	-	-	-	Available
ไม่มี	18.5	0.5	2.2	0.3	0.2	3.8	6.3	1.0	1.0	3.3	-	-	-	Not available
10-19 ชั่วโมง	112.3	5.4	5.2	3.8	3.6	14.9	43.6	8.0	7.3	20.4	-	-	-	10-19 hours
มี	11.7	-	-	-	0.3	1.3	1.9	1.0	1.1	6.1	-	-	-	Available
ไม่มี	100.5	5.4	5.2	3.8	3.3	13.6	41.7	7.0	6.2	14.3	-	-	-	Not available
20-29 ชั่วโมง	368.2	6.8	11.7	4.6	6.0	38.8	206.3	21.1	18.1	54.8	0.1	0.1	0.1	20-29 hours
มี	13.9	0.5	0.0	0.3	0.2	0.1	3.8	1.2	1.6	6.3	-	-	-	Available
ไม่มี	354.3	6.4	11.6	4.4	5.8	38.7	202.5	19.9	16.5	48.5	0.1	0.1	0.1	Not available
30-34 ชั่วโมง	271.4	5.0	4.6	4.3	2.3	39.3	124.5	21.6	17.5	52.3	-	-	-	30-34 hours
มี	7.4	-	-	-	-	0.1	0.9	1.3	0.0	5.1	-	-	-	Available
ไม่มี	264.0	5.0	4.6	4.3	2.3	39.2	123.6	20.3	17.4	47.2	-	-	-	Not available
35-39 ชั่วโมง	793.5	25.7	112.9	41.0	54.5	113.0	316.3	44.0	24.1	61.8	0.3	0.3	0.3	35-39 hours
มี	4.3	-	0.7	0.0	-	0.6	1.0	0.5	-	1.5	-	-	-	Available
ไม่มี	789.2	25.7	112.1	40.9	54.5	112.4	315.3	43.5	24.1	60.3	0.3	0.3	0.3	Not available
40-49 ชั่วโมง	4,205.5	129.0	243.8	263.7	274.0	659.9	736.8	648.1	716.3	526.7	7.2	7.2	7.2	40-49 hours
มี	12.6	-	0.4	-	1.0	0.3	1.4	1.5	1.3	6.8	-	-	-	Available
ไม่มี	4,192.9	129.0	243.4	263.7	273.0	659.6	735.5	646.6	715.0	519.9	7.2	7.2	7.2	Not available
50 ชั่วโมงขึ้นไป	3,265.6	72.1	35.7	70.3	49.6	1,091.7	500.7	424.0	605.3	415.9	0.4	0.4	0.4	50 hours and over
มี	5.0	-	0.2	2.1	-	0.5	0.2	0.1	0.5	1.5	-	-	-	Available
ไม่มี	3,260.6	72.1	35.5	68.2	49.6	1,091.2	500.5	424.0	604.8	414.4	0.4	0.4	0.4	Not available

ตารางที่ 8 จำนวนผู้มีงานทำ จำนวนตามอาชีพ จำนวนชั่วโมงทำงานต่อสัปดาห์ การมีเวลาเหลือพอและต้องการทำงานเพิ่มขึ้น และเพศ ภาคกลาง  
TABLE 8 EMPLOYED PERSONS BY OCCUPATION, HOURS WORKED PER WEEK, AVAILABILITY FOR ADDITIONAL WORK AND SEX, CENTRAL REGION

หน่วยนับพัน : In Thousands

จำนวนชั่วโมงทำงาน เพศ และ การมีเวลาเหลือพอ และต้องการทำงานเพิ่มขึ้น	อาชีพ Occupation											รวม Total	HOURS WORKED, SEX AND AVAILABILITY FOR ADDITIONAL WORK
	รวม Legislators & Managers	วิชาชีพ Professional	วิชาชีพ ด้านเทคนิค Technicians	เสมียน Clerks	พนักงาน บริการ Service Workers	ด้านการเกษตร และประมง Agricultural & Fishery	ด้านความ สามารถทางฝีมือ Craft & related trades	ผู้ปฏิบัติงาน โรงงานเครื่องจักร Plant & Machine operators	อาชีพอื่น ต่างๆ Elementary occupations	ลงงานเต็ม ได้จำนวนไป ในหมวดอื่น Not classifiable	MALE		
ชาย	5,018.1	177.1	165.0	203.4	108.2	824.6	1,172.8	877.4	939.9	546.1	3.7	3.7	Available
มี	60.5	1.2	1.6	1.0	2.7	3.6	15.4	6.3	10.2	18.5	-	-	Available
ไม่มี	4,957.6	176.0	163.4	202.4	105.5	821.0	1,157.4	871.1	929.6	527.5	3.7	3.7	Not available
มีงานประจำแต่ไม่ได้ทำงาน	189.7	4.9	4.2	5.5	5.9	16.4	57.8	33.3	46.9	15.0	-	-	With job not work
มี	28.2	0.7	0.5	1.0	2.0	2.7	9.1	2.5	7.3	2.3	-	-	Available
ไม่มี	161.5	4.2	3.7	4.5	4.0	13.7	48.6	30.7	39.6	12.6	-	-	Not available
1-9 ชั่วโมง	12.0	0.5	1.0	-	-	1.8	5.2	0.3	0.3	3.0	-	-	1-9 hours
มี	1.7	-	-	-	-	-	0.7	-	-	1.0	-	-	Available
ไม่มี	10.3	0.5	1.0	-	-	1.8	4.5	0.3	0.3	1.9	-	-	Not available
10-19 ชั่วโมง	54.3	4.6	2.3	1.4	0.1	5.6	19.2	5.8	5.0	10.2	-	-	10-19 hours
มี	6.0	-	-	-	-	-	0.9	0.9	0.2	4.0	-	-	Available
ไม่มี	48.3	4.6	2.3	1.4	0.1	5.6	18.4	5.0	4.8	6.2	-	-	Not available
20-29 ชั่วโมง	193.9	6.3	6.2	1.8	1.5	14.8	109.9	12.3	15.8	25.4	-	-	20-29 hours
มี	8.6	0.5	-	0.2	0.2	0.1	2.3	0.9	1.6	3.1	-	-	Available
ไม่มี	185.3	5.8	6.2	1.8	1.3	14.8	107.6	11.4	14.2	22.3	-	-	Not available
30-34 ชั่วโมง	146.1	3.9	2.5	2.2	1.3	17.7	64.8	12.6	14.6	26.5	-	-	30-34 hours
มี	5.4	-	-	-	-	-	0.6	1.3	0.6	3.5	-	-	Available
ไม่มี	140.7	3.9	2.5	2.2	1.3	17.7	64.2	11.3	14.6	23.0	-	-	Not available
35-39 ชั่วโมง	405.2	17.3	41.0	20.0	13.4	53.1	180.7	25.4	21.8	32.5	-	-	35-39 hours
มี	2.6	-	0.7	-	-	0.4	1.0	-	-	0.6	-	-	Available
ไม่มี	402.6	17.3	40.4	20.0	13.4	52.7	179.7	25.4	21.8	31.9	-	-	Not available
40-49 ชั่วโมง	2,242.4	87.6	93.6	132.9	69.8	271.4	423.4	489.8	439.2	231.5	3.4	3.4	40-49 hours
มี	6.5	-	0.3	-	0.5	0.2	0.9	0.7	0.8	3.2	-	-	Available
ไม่มี	2,236.0	87.6	93.4	132.9	69.3	271.2	422.5	489.1	438.4	228.2	3.4	3.4	Not available
50 ชั่วโมงขึ้นไป	1,774.5	52.1	14.2	39.7	16.3	443.9	311.8	297.8	396.4	202.1	0.3	0.3	50 hours and over
มี	1.6	-	0.2	-	0.3	0.3	-	-	0.4	0.7	-	-	Available
ไม่มี	1,772.9	52.1	14.0	39.7	16.3	443.6	311.8	297.8	396.0	201.3	0.3	0.3	Not available
หญิง	4,377.0	75.8	263.7	201.6	293.4	1,181.2	849.0	334.0	547.4	626.5	4.4	4.4	FEMALE
มี	46.2	-	0.9	3.6	0.8	5.8	7.7	2.7	7.1	17.7	-	-	Available
ไม่มี	4,330.9	75.8	262.9	198.0	292.6	1,175.4	841.3	331.3	540.3	608.8	4.4	4.4	Not available
มีงานประจำแต่ไม่ได้ทำงาน	167.9	3.5	8.6	11.6	5.6	28.2	28.1	10.3	50.9	21.1	-	-	With job not work
มี	20.9	-	0.7	1.3	-	3.9	3.5	0.9	5.4	5.2	-	-	Available
ไม่มี	147.0	3.5	8.0	10.3	5.6	24.3	24.6	9.4	45.4	15.9	-	-	Not available
1-9 ชั่วโมง	9.1	0.0	1.2	0.3	0.2	2.0	2.4	0.7	0.8	1.6	-	-	1-9 hours
มี	0.9	-	-	-	-	-	0.7	-	-	0.2	-	-	Available
ไม่มี	8.2	0.0	1.2	0.3	0.2	2.0	1.8	0.7	0.8	1.4	-	-	Not available
10-19 ชั่วโมง	58.0	0.8	3.0	2.5	3.5	9.3	24.4	2.1	2.3	10.2	-	-	10-19 hours
มี	5.8	-	-	-	0.3	1.3	1.1	0.1	0.9	2.1	-	-	Available
ไม่มี	52.3	0.8	3.0	2.5	3.2	8.0	23.3	2.0	1.4	8.1	-	-	Not available
20-29 ชั่วโมง	174.3	0.6	5.4	2.9	4.5	24.0	96.4	8.7	2.3	29.4	0.1	0.1	20-29 hours
มี	5.3	-	0.0	0.3	-	-	1.5	0.3	0.1	3.2	-	-	Available
ไม่มี	169.0	0.6	5.4	2.6	4.5	24.0	94.9	8.4	2.3	26.2	0.1	0.1	Not available
30-34 ชั่วโมง	125.3	1.1	2.1	2.0	1.0	21.6	59.7	9.0	2.9	25.8	-	-	30-34 hours
มี	2.1	-	-	-	-	0.1	0.3	-	0.0	1.7	-	-	Available
ไม่มี	123.2	1.1	2.1	2.0	1.0	21.6	59.4	9.0	2.9	24.2	-	-	Not available
35-39 ชั่วโมง	388.3	8.3	71.8	21.0	41.1	59.9	135.7	18.5	2.3	29.3	0.3	0.3	35-39 hours
มี	1.7	-	0.0	0.0	-	0.2	-	0.5	-	0.9	-	-	Available
ไม่มี	386.6	8.3	71.8	21.0	41.1	59.7	135.7	18.0	2.3	28.4	0.3	0.3	Not available
40-49 ชั่วโมง	1,963.0	41.5	150.1	130.8	204.2	388.5	313.4	158.3	277.1	295.2	3.9	3.9	40-49 hours
มี	6.1	-	0.1	-	0.5	0.1	0.5	0.8	0.5	3.6	-	-	Available
ไม่มี	1,956.9	41.5	150.0	130.8	203.7	388.4	312.9	157.5	276.6	291.7	3.9	3.9	Not available
50 ชั่วโมงขึ้นไป	1,491.1	20.0	21.4	30.6	33.3	647.8	188.8	126.2	208.9	213.8	0.1	0.1	50 hours and over
มี	3.5	-	-	2.1	-	0.2	0.2	0.1	0.2	0.8	-	-	Available
ไม่มี	1,487.7	20.0	21.4	28.6	33.3	647.6	188.7	126.2	208.8	213.0	0.1	0.1	Not available

ตารางที่ 9 จำนวนผู้จ้างทำ จำนวนตามอุตสาหกรรม จำนวนชั่วโมงทำงานต่อสัปดาห์ การมีเวลาเหลือและต้องการทำงานเพิ่มขึ้น ภาคกลาง

TABLE 9 EMPLOYED PERSONS BY INDUSTRY, HOURS WORKED PER WEEK, AVAILABILITY FOR ADDITIONAL WORK , CENTRAL REGION

ไตรมาสที่ 4/2554 : Quarter 4/2011

หน่วยเป็นพัน : in Thousands

จำนวนชั่วโมงทำงาน และ การมีเวลาเหลือพอ และต้องการทำงานเพิ่มขึ้น	รวม	เกษตรกรรม	การทำเหมืองแร่	การผลิตไฟฟ้า ก๊าซ ไอน้ำระบบปรับอากาศ	น้ำประปา และระบบบำบัดน้ำเสีย	อุตสาหกรรม	อุตสาหกรรม Industry										HOURS WORKED, AND AVAILABILITY FOR ADDITIONAL WORK
							การป้อนแร่	เหมืองหิน	Manufacturing	การก่อสร้าง	การขนส่ง	การขนส่ง	การขนส่ง	ที่พักแรมและ	ข้อมูลข่าวสาร	การเงินและ	
Total	Agriculture	Mining	Manufacturing	Electricity,sewerage, waste	Water supply	Construction	Transport, storage	Transportation	Accommodation	Information	Communication	Intermediation	TOTAL				
ยอดรวม	9,395.2	2,399.3	14.1	2,386.9	37.2	18.5	491.7	1,552.2	329.5	731.1	41.5	97.9	97.9				
มี	106.7	44.7	-	23.9	-	7.3	7.3	9.5	4.2	6.6	0.1	-	Available				
ไม่มี	9,288.5	2,354.6	14.1	2,363.0	37.2	18.5	484.4	1,542.7	325.3	724.5	41.5	97.9	Not available				
มีงานประจำแต่ไม่ได้ทำงาน	357.7	95.6	-	126.2	0.4	-	21.7	33.8	14.7	20.4	0.5	5.4	With job not work				
มี	49.1	16.2	-	13.9	-	1.7	1.7	4.6	3.4	4.9	0.1	-	Available				
ไม่มี	308.6	79.4	-	112.4	0.4	-	20.0	29.2	11.3	15.5	0.4	5.4	Not available				
1-9 ชั่วโมง	21.1	10.6	-	2.7	-	-	-	1.1	0.1	2.6	-	0.3	1-9 hours				
มี	2.6	2.2	-	0.3	-	-	-	-	-	-	-	-	Available				
ไม่มี	18.5	8.4	-	2.3	-	-	-	1.1	0.1	2.6	-	0.3	Not available				
10-19 ชั่วโมง	112.3	51.3	-	8.5	-	-	8.7	10.1	1.7	9.6	-	0.9	10-19 hours				
มี	11.7	4.8	-	1.2	-	1.9	1.9	2.2	-	0.1	-	-	Available				
ไม่มี	100.5	46.5	-	7.4	-	6.8	6.8	7.9	1.7	9.5	-	0.9	Not available				
20-29 ชั่วโมง	368.2	235.2	-	20.7	-	0.8	12.2	30.5	7.3	17.4	0.1	0.8	20-29 hours				
มี	13.9	8.5	-	2.0	-	1.3	1.3	0.6	0.0	0.1	-	-	Available				
ไม่มี	354.3	226.7	-	18.7	-	0.8	10.9	29.9	7.3	17.4	0.1	0.8	Not available				
30-34 ชั่วโมง	271.4	156.3	0.7	27.0	0.1	1.3	11.1	30.7	8.5	15.0	0.3	0.9	30-34 hours				
มี	7.4	5.1	-	0.6	-	-	1.4	0.3	-	-	-	-	Available				
ไม่มี	264.0	151.2	0.7	26.4	0.1	1.3	9.7	30.4	8.5	15.0	0.3	0.9	Not available				
35-39 ชั่วโมง	793.5	343.8	0.0	30.1	9.1	3.4	4.3	63.6	10.9	39.8	3.8	10.1	35-39 hours				
มี	4.3	1.8	-	0.5	-	-	-	1.3	-	0.7	-	-	Available				
ไม่มี	789.2	342.0	0.0	29.6	9.1	3.4	4.3	62.4	10.9	39.1	3.8	10.1	Not available				
40-49 ชั่วโมง	4,205.5	870.6	6.3	1,381.0	24.7	8.5	262.4	602.7	115.3	254.5	27.5	68.2	40-49 hours				
มี	12.6	6.0	-	2.9	-	-	1.0	0.6	0.8	0.2	-	-	Available				
ไม่มี	4,192.9	864.5	6.3	1,378.1	24.7	8.5	261.4	602.1	114.6	254.4	27.5	68.2	Not available				
50 ชั่วโมงขึ้นไป	3,265.6	636.0	7.1	790.7	2.8	4.5	171.4	779.7	171.1	371.7	9.3	11.4	50 hours and over				
มี	5.0	0.2	-	2.7	-	-	-	0.1	-	0.7	-	-	Available				
ไม่มี	3,260.6	635.8	7.1	788.1	2.8	4.5	171.4	779.6	171.1	371.1	9.3	11.4	Not available				



ตารางที่ 9 จำนวนผู้ปฏิบัติงาน จำนวนชั่วโมงทำงานต่อสัปดาห์ การมีเวลาเหลือพอและต้องการทำงานเพิ่มขึ้น ภาคกลาง (ต่อ)

TABLE 9 EMPLOYED PERSONS BY INDUSTRY, HOURS WORKED PER WEEK, AVAILABILITY FOR ADDITIONAL WORK, CENTRAL REGION (Contd.)

ไตรมาสที่ 4/2554 : Quarter 4/2011

หน่วยเป็นพัน : In Thousands

จำนวนชั่วโมงทำงาน และ การมีเวลาเหลือพอ และต้องการทำงานเพิ่มขึ้น	อุตสาหกรรม (ต่อ) Industry (Contd.)											HOURS WORKED, AND AVAILABILITY FOR ADDITIONAL WORK			
	กิจกรรม อสังหาริมทรัพย์ Real-estate activities	กิจกรรมทางวิชาชีพ วิทยาศาสตร์ และเทคนิค Professional/scientific technical activities	การบริหารสนับสนุน และป้องกันประเทศ Administrative and public administration	บริการราชการ และป้องกันประเทศ Public administration	การศึกษา การศึกษาด้านสุขภาพ และสังคมสงเคราะห์ Health and social work	ศิลปะ ความบันเทิง และนันทนาการ Art, entertainment	บริการด้านอื่นๆ Other service	งานในครัวเรือน ส่วนบุคคล Activities of household	กิจกรรมขององค์กร Extra-territorial	ไม่ทราบ Unknown	TOTAL				
ยอดรวม	30.4	47.3	122.1	375.8	247.2	143.9	78.2	183.3	53.7	0.1	13.3	53.7	0.1	13.3	TOTAL
มี	0.2	-	3.7	0.8	1.1	0.0	1.7	2.2	0.6	-	-	0.6	-	-	Available
ไม่มี	30.2	47.3	118.4	375.0	246.1	143.9	76.5	181.1	53.0	0.1	13.3	53.0	0.1	13.3	Not available
มีงานประจำแต่ไม่ได้ทำงาน	1.3	1.5	4.2	6.1	14.0	2.5	5.5	2.4	1.3	-	0.4	1.3	-	0.4	With job not work
มี	0.2	-	1.5	-	0.7	-	1.1	0.7	0.3	-	-	0.3	-	-	Available
ไม่มี	1.1	1.5	2.7	6.1	13.2	2.5	4.4	1.6	1.1	-	0.4	1.1	-	0.4	Not available
19 ชั่วโมง	-	-	0.5	0.0	1.9	0.1	0.4	0.5	0.4	-	-	0.4	-	-	1-9 hours
มี	-	-	-	-	-	-	-	-	0.1	-	-	0.1	-	-	Available
ไม่มี	-	-	0.5	0.0	1.9	0.1	0.4	0.5	0.3	-	-	0.3	-	-	Not available
10-19 ชั่วโมง	0.3	0.4	1.4	6.0	4.0	0.7	2.8	4.8	1.2	-	-	1.2	-	-	10-19 hours
มี	-	-	0.5	0.1	-	-	0.3	0.5	0.2	-	-	0.2	-	-	Available
ไม่มี	0.3	0.4	0.9	5.9	4.0	0.7	2.5	4.3	0.9	-	-	0.9	-	-	Not available
20-29 ชั่วโมง	2.8	0.7	2.8	9.4	10.5	2.9	3.2	8.5	2.4	-	-	2.4	-	-	20-29 hours
มี	-	-	0.5	0.5	-	-	0.2	0.3	-	-	-	-	-	-	Available
ไม่มี	2.8	0.7	2.2	8.9	10.5	2.9	3.1	8.2	2.4	-	-	2.4	-	-	Not available
30-34 ชั่วโมง	0.9	0.4	2.4	4.0	2.8	1.0	2.9	3.7	1.6	-	-	1.6	-	-	30-34 hours
มี	-	-	-	-	-	-	-	0.1	-	-	-	-	-	-	Available
ไม่มี	0.9	0.4	2.4	4.0	2.8	1.0	2.9	3.6	1.6	-	-	1.6	-	-	Not available
35-39 ชั่วโมง	0.8	2.6	5.6	136.7	82.6	29.1	7.0	7.4	2.3	-	0.5	2.3	-	-	35-39 hours
มี	-	-	-	0.0	-	0.0	-	-	-	-	-	-	-	-	Available
ไม่มี	0.8	2.6	5.6	136.7	82.6	29.0	7.0	7.4	2.3	-	0.5	2.3	-	-	Not available
40-49 ชั่วโมง	15.8	28.5	47.9	177.9	121.5	74.6	32.7	55.9	17.7	0.1	11.3	17.7	0.1	11.3	40-49 hours
มี	-	-	-	0.2	0.4	-	-	0.6	0.1	-	-	0.1	-	-	Available
ไม่มี	15.8	28.5	47.9	177.7	121.1	74.6	32.7	55.3	17.7	0.1	11.3	17.7	0.1	11.3	Not available
50 ชั่วโมงขึ้นไป	8.6	13.2	57.5	35.7	10.0	33.1	23.8	100.1	26.8	-	1.1	26.8	-	1.1	50 hours and over
มี	-	-	1.2	-	-	-	0.2	-	-	-	-	-	-	-	Available
ไม่มี	8.6	13.2	56.3	35.7	10.0	33.1	23.6	100.1	26.8	-	1.1	26.8	-	1.1	Not available

ตารางที่ 9 จำนวนผู้จ้างทำ จำนวนตามอุตสาหกรรม จำนวนชั่วโมงทำงานต่อสัปดาห์ การมีงานเหลือและต้องการทำงานเพิ่มขึ้น และเพศ ภาคกลาง  
 TABLE 9 EMPLOYED PERSONS BY INDUSTRY, HOURS WORKED PER WEEK, AVAILABILITY FOR ADDITIONAL WORK AND SEX, CENTRAL REGION

ไตรมาสที่ 4/2554 : Quarter 4/2011 หน่วยเป็นพัน : In Thousands

จำนวนผู้จ้างงาน เพศ และ การมีงานเหลือ และต้องการทำงานเพิ่มขึ้น	รวม Total	เกษตรกรรม การป่าไม้ และการประมง Agriculture	การทำ เหมืองแร่ และพลังงาน Mining	การผลิต Manufacturing	ไฟฟ้า ก๊าซ ไอน้ำระบบปรับอากาศ และระบบ น้ำประปา Electricity sewerage, waste Water supply	อุตสาหกรรม Industry			ที่พักแรมและ บริการด้านอาหาร Accommodation and food service	ข้อมูลข่าวสาร และการสื่อสาร Information and communication	กิจกรรมการเงินและ การประกันภัย Financial intermediation	HOURS WORKED, SEX AND AVAILABILITY FOR ADDITIONAL WORK
						การก่อสร้าง Construction	การขายส่ง การขายปลีก การซ่อมยานยนต์ Transport, storage and storage	การขายส่ง และ สถานที่เก็บสินค้า Transportation and storage				
ชาย มี ไม่มี	5,018.1 60.5 4,957.6	1,393.0 26.9 1,366.1	9.6 - 9.6	1,216.6 9.3 1,207.3	25.7 - 25.7	14.3 - 14.3	409.9 5.9 404.0	761.9 4.1 757.8	277.0 4.2 272.8	260.8 3.3 257.5	24.7 0.0 24.6	47.1 - 47.1
มีงานประจำแต่ไม่ได้ทำงาน มี ไม่มี	189.7 161.5	63.8 52.5	- -	50.9 45.6	- -	- -	18.1 16.7	15.4 13.8	13.8 10.3	6.5 4.4	0.5 0.4	3.7 3.7
1-9 ชั่วโมง มี ไม่มี	12.0 1.7	7.5 1.6	- -	0.9 0.7	- -	- -	- -	- -	0.1 0.1	1.5 1.5	- -	- -
10-19 ชั่วโมง มี ไม่มี	10.3 54.3	6.0 23.6	- -	3.7 3.7	- -	- -	7.7 5.9	1.4 1.4	4.1 4.1	4.1 4.1	- -	0.5 0.5
20-29 ชั่วโมง มี ไม่มี	48.3 193.9	20.9 125.3	- -	3.6 8.8	- -	0.3 0.3	5.8 9.8	1.4 7.3	7.1 7.1	7.1 7.1	- -	0.3 0.3
30-34 ชั่วโมง มี ไม่มี	185.3 146.1	120.9 82.9	0.3 0.3	12.8 0.6	0.1 0.1	1.0 1.0	10.1 8.7	7.2 7.2	7.1 7.1	4.5 4.5	0.3 0.3	0.6 0.6
35-39 ชั่วโมง มี ไม่มี	140.7 405.2	79.8 195.9	0.3 0.0	12.2 11.8	0.1 0.1	2.2 2.2	15.3 4.1	9.2 0.7	13.9 0.7	13.9 0.7	2.0 -	3.9 -
40-49 ชั่วโมง มี ไม่มี	402.6 2,242.4	194.7 498.5	0.0 3.7	11.8 72.32	7.2 15.5	2.2 7.3	30.3 217.6	9.2 84.3	9.2 8.2	13.2 84.1	2.0 17.1	3.9 32.6
50 ชั่วโมงขึ้นไป มี ไม่มี	2,236.0 1,774.5	495.8 395.5	3.7 5.6	72.21 404.6	15.5 2.8	7.3 3.5	217.0 142.6	83.5 153.9	83.5 153.9	83.9 139.3	17.1 4.8	32.6 5.7
หญิง มี ไม่มี	1,772.9 4,377.0	395.5 1,006.4	5.6 4.5	404.2 1,170.3	2.8 11.5	3.5 4.2	142.6 81.8	365.9 790.3	153.9 52.5	138.9 470.3	4.8 16.9	5.7 50.8
มีงานประจำแต่ไม่ได้ทำงาน มี ไม่มี	46.2 167.9	17.8 31.8	- -	14.6 75.3	- 0.4	- -	1.4 3.6	5.4 18.4	- 0.9	3.2 13.9	0.0 0.0	- 1.7
1-9 ชั่วโมง มี ไม่มี	9.1 0.9	3.1 0.7	- -	1.8 0.2	0.4 0.4	- -	3.3 0.7	15.5 0.7	0.9 -	11.1 1.2	- -	1.7 0.3
10-19 ชั่วโมง มี ไม่มี	58.0 52.3	27.8 25.6	- -	4.8 3.8	- -	- -	1.0 1.0	4.2 2.7	0.3 0.3	5.5 5.4	- -	0.4 0.4
20-29 ชั่วโมง มี ไม่มี	174.3 5.3	109.9 4.1	- -	11.9 0.4	- -	0.5 0.5	2.4 1.7	15.6 15.2	0.0 1.3	10.3 10.5	0.1 0.1	0.5 0.3
30-34 ชั่วโมง มี ไม่มี	169.0 125.3	105.9 73.4	0.4 0.4	11.5 14.3	- -	0.3 0.3	1.0 1.0	15.2 15.1	1.7 1.3	10.3 10.5	0.1 -	0.5 0.3
35-39 ชั่วโมง มี ไม่มี	388.3 1.7	147.9 0.6	- -	18.3 0.5	1.9 1.9	1.2 1.2	0.2 0.2	32.7 32.1	1.7 1.7	25.9 25.9	1.9 1.9	6.2 6.2
40-49 ชั่วโมง มี ไม่มี	386.6 1,963.0	147.3 372.0	- 2.6	17.8 657.8	9.2 9.2	1.3 1.3	44.9 290.0	31.1 31.1	31.1 31.1	170.5 170.5	10.4 10.4	35.6 35.6
50 ชั่วโมงขึ้นไป มี ไม่มี	1,956.9 1,491.1	368.7 240.4	2.6 1.6	656.0 386.2	9.2 -	1.3 1.0	44.5 28.8	289.6 413.7	17.2 -	232.5 0.3	4.5 -	5.7 -
ไม่มี	1,487.7	240.3	1.6	383.9	-	1.0	28.8	413.7	17.2	232.1	4.5	5.7

ตารางที่ 9 จำนวนผู้มีงานทำ จำแนกตามอุตสาหกรรม จำนวนชั่วโมงทำงานต่อสัปดาห์ การมีเวลาเพื่อและต้องการทำงานเพิ่มขึ้น และเพศ ภาคกลาง (ต่อ)  
 TABLE 9 EMPLOYED PERSONS BY INDUSTRY, HOURS WORKED PER WEEK, AVAILABILITY FOR ADDITIONAL WORK AND SEX, CENTRAL REGION (Contd.)

จำนวนชั่วโมงทำงาน เพศ และ การมีเวลาเพื่อ และต้องการทำงานเพิ่มขึ้น	อุตสาหกรรม (ต่อ) Industry (Contd.)											กิจกรรมของ องค์กร Extra- territorial	งานในครัวเรือน Activities of household	บริการด้านอื่นๆ Other service	ไม่ทราบ Unknown	HOURS WORKED, SEX AND AVAILABILITY FOR ADDITIONAL WORK
	กิจกรรม อสังหาริมทรัพย์ Real estate activities	กิจกรรมทางวิชาชีพ วิทย์และเทคโนโลยี Professional, scientific technical activities	การบริหารงาน และบริหาร Administrative service activities	การบริการราชการ ป้องกันประเทศ Public admini- stration, defence	การศึกษา Education	กิจกรรมด้านสุขภาพ และสังคมสงเคราะห์ Health and social work	ศิลปะ-ความบันเทิง และนันทนาการ Art, entertainment	บริการด้านอื่นๆ Other service	งานในครัวเรือน Activities of household	กิจกรรมของ องค์กร Extra- territorial	ไม่ทราบ Unknown					
	15.5	27.6	79.0	224.4	84.4	27.0	35.2	65.7	12.9	-	5.8					
ชาย	-	-	2.8	0.6	0.6	-	1.1	1.2	0.3	-	-	-	5.8	MALE		
ไม่มี	15.5	27.6	76.2	223.8	83.7	27.0	34.1	64.5	12.6	-	-	-	5.8	Available		
มีงานประจำแต่ไม่ได้ทำงาน	-	1.1	3.6	3.1	4.8	0.1	2.8	0.9	0.3	-	-	-	0.4	Not available		
ไม่มี	-	-	1.5	-	0.4	-	0.8	-	-	-	-	-	-	With job not work		
1-9 ชั่วโมง	-	1.1	2.1	3.1	4.4	0.1	2.1	0.4	0.3	-	-	-	0.4	Available		
ไม่มี	-	-	0.5	-	0.7	-	0.3	0.2	0.1	-	-	-	-	Not available		
ไม่มี	-	-	-	-	-	-	-	-	-	-	-	-	-	1-9 hours		
10-19 ชั่วโมง	-	-	0.5	-	0.7	-	0.3	0.2	0.1	-	-	-	-	Available		
ไม่มี	0.1	0.3	0.8	2.9	2.0	-	0.4	0.7	0.2	-	-	-	-	Not available		
ไม่มี	-	-	0.3	0.1	-	-	0.4	-	0.2	-	-	-	-	10-19 hours		
20-29 ชั่วโมง	0.1	0.3	0.5	2.9	2.0	-	0.4	0.7	0.2	-	-	-	-	Available		
ไม่มี	1.1	0.2	1.9	5.6	3.9	0.6	2.0	3.7	1.1	-	-	-	-	Not available		
ไม่มี	-	-	0.5	-	0.5	-	0.2	-	0.1	-	-	-	-	20-29 hours		
30-34 ชั่วโมง	1.1	0.2	1.4	5.1	3.9	0.6	1.8	3.7	1.1	-	-	-	-	Available		
ไม่มี	0.9	0.3	1.6	2.1	1.4	0.4	1.7	2.1	0.4	-	-	-	-	Not available		
ไม่มี	-	-	-	-	-	-	-	-	0.1	-	-	-	-	30-34 hours		
35-39 ชั่วโมง	0.9	0.3	1.6	2.1	1.4	0.4	1.7	2.0	0.4	-	-	-	-	Available		
ไม่มี	0.7	0.9	3.8	76.4	27.9	8.7	3.7	1.4	0.6	-	-	-	-	Not available		
ไม่มี	-	-	-	-	-	-	-	-	-	-	-	-	-	35-39 hours		
40-49 ชั่วโมง	0.7	0.9	3.8	76.4	27.9	8.7	3.7	1.4	0.6	-	-	-	-	Available		
ไม่มี	8.0	15.6	23.1	105.5	39.5	10.5	14.0	20.9	4.0	-	-	-	-	Not available		
ไม่มี	-	-	-	-	0.3	-	-	0.6	0.1	-	-	-	-	40-49 hours		
50 ชั่วโมงขึ้นไป	8.0	15.6	23.1	105.5	39.2	10.5	14.0	20.4	4.0	-	-	-	-	Available		
ไม่มี	4.7	9.2	43.9	28.6	4.2	6.7	10.4	35.9	6.3	-	-	-	-	Not available		
ไม่มี	-	-	0.6	-	-	-	0.2	-	-	-	-	-	-	50 hours and over		
ไม่มี	4.7	9.2	43.3	28.6	4.2	6.7	10.2	35.9	6.3	-	-	-	-	Available		
หญิง	14.9	19.7	43.1	151.4	162.8	116.9	43.1	117.5	40.7	0.1	-	-	0.5	Not available		
มี	0.2	-	0.9	0.3	0.5	0.0	0.6	1.0	0.3	-	-	-	-	Available		
ไม่มี	14.7	19.7	42.2	151.2	162.3	116.9	42.4	116.5	40.4	0.1	-	-	-	Not available		
มีงานประจำแต่ไม่ได้ทำงาน	1.3	0.4	0.6	2.9	9.2	2.4	2.6	1.5	1.0	-	-	-	-	With job not work		
ไม่มี	0.2	-	-	-	0.4	-	0.3	0.2	0.3	-	-	-	-	Available		
1-9 ชั่วโมง	1.1	0.4	0.6	2.9	8.8	2.4	2.3	1.3	0.8	-	-	-	-	Not available		
ไม่มี	-	-	-	0.0	1.2	0.1	0.1	0.3	0.3	-	-	-	-	1-9 hours		
ไม่มี	-	-	-	-	-	-	-	-	0.1	-	-	-	-	Available		
10-19 ชั่วโมง	-	-	-	0.0	1.2	0.1	0.1	0.3	0.3	-	-	-	-	Not available		
ไม่มี	0.2	0.1	0.6	3.0	2.0	0.7	2.5	4.1	0.9	-	-	-	-	10-19 hours		
ไม่มี	-	-	0.2	-	-	-	0.3	0.5	-	-	-	-	-	Available		
20-29 ชั่วโมง	0.2	0.1	0.4	3.0	2.0	0.7	2.1	3.6	0.9	-	-	-	-	Not available		
ไม่มี	1.6	0.5	0.8	3.8	6.7	2.3	1.3	4.8	1.3	-	-	-	-	20-29 hours		
ไม่มี	-	-	-	0.0	-	-	-	0.3	-	-	-	-	-	Available		
30-34 ชั่วโมง	1.6	0.5	0.8	3.8	6.7	2.3	1.3	4.6	1.3	-	-	-	-	Not available		
ไม่มี	-	0.1	0.8	1.9	1.4	0.6	1.2	1.6	1.2	-	-	-	-	30-34 hours		
ไม่มี	-	-	-	-	-	-	-	-	-	-	-	-	-	Available		
35-39 ชั่วโมง	-	0.1	0.8	1.9	1.4	0.6	1.2	1.6	1.2	-	-	-	-	Not available		
ไม่มี	0.0	1.7	1.8	60.3	54.6	20.4	3.3	6.0	1.7	-	-	-	-	35-39 hours		
ไม่มี	-	-	-	0.0	-	0.0	-	-	-	-	-	-	-	Available		
40-49 ชั่วโมง	0.0	1.7	1.8	60.3	54.6	20.4	3.3	6.0	1.7	-	-	-	-	Not available		
ไม่มี	7.8	12.8	24.8	72.4	82.0	64.2	18.7	35.0	13.7	0.1	-	-	-	40-49 hours		
ไม่มี	-	-	-	0.2	0.1	-	-	0.0	-	-	-	-	-	Available		
50 ชั่วโมงขึ้นไป	7.8	12.8	24.8	72.2	81.8	64.2	18.7	35.0	13.7	0.1	-	-	-	Not available		
ไม่มี	3.9	4.0	13.7	7.1	5.8	26.4	13.4	64.3	20.5	-	-	-	-	50 hours and over		
ไม่มี	-	-	0.7	-	-	-	-	-	-	-	-	-	-	Available		
ไม่มี	3.9	4.0	13.0	7.1	5.8	26.4	13.4	64.3	20.5	-	-	-	-	Not available		

ตารางที่ 10 จำนวนผู้จ้างทำ จำแนกตามสถานภาพการทำงาน จำนวนชั่วโมงทำงานต่อสัปดาห์ การมีเวลาเหลือพอและต้องการทำงานเพิ่มขึ้น ภาคกลาง

TABLE 10 EMPLOYED PERSONS BY WORK STATUS, HOURS WORKED PER WEEK, AVAILABILITY FOR ADDITIONAL WORK, CENTRAL REGION

ไตรมาสที่ 4/2554 : Quarter 4/2011

หน่วยเป็นพัน : In Thousands

จำนวนชั่วโมงทำงาน และ การมีเวลาเหลือพอ และต้องการทำงานเพิ่มขึ้น	รวม Total	สถานภาพการทำงาน Work Status						รวมกลุ่ม Members of Producers' Cooperatives	HOURS WORKED, AND AVAILABILITY FOR ADDITIONAL WORK
		นายจ้าง Employer	ลูกจ้างรัฐบาล Government Employee	ลูกจ้างเอกชน Private Employee	ทำงานส่วนตัว Own Account Worker	ช่วยธุรกิจ ครอบครัว Unpaid Family Worker	การรวมกลุ่ม Members of Producers' Cooperatives		
ยอดรวม	9,395.2	249.9	786.4	4,411.1	2,455.0	1,490.4	2.4	TOTAL	
มี	106.7	2.8	1.9	67.1	28.8	6.1	-	Available	
ไม่มี	9,288.5	247.1	784.5	4,344.0	2,426.3	1,484.3	2.4	Not available	
มีงานประจำแต่ไม่ได้ทำงาน	357.7	12.7	22.0	186.7	134.7	1.6	-	With job not work	
มี	49.1	2.4	0.7	26.8	19.2	-	-	Available	
ไม่มี	308.6	10.3	21.2	159.9	115.5	1.6	-	Not available	
1-9 ชั่วโมง	21.1	0.3	1.8	8.3	6.9	3.2	0.5	1-9 hours	
มี	2.6	-	-	1.3	0.7	0.7	-	Available	
ไม่มี	18.5	0.3	1.8	7.0	6.3	2.6	0.5	Not available	
10-19 ชั่วโมง	112.3	2.9	9.3	37.8	36.0	26.2	-	10-19 hours	
มี	11.7	-	0.1	7.4	2.8	1.5	-	Available	
ไม่มี	100.5	2.9	9.3	30.4	33.2	24.8	-	Not available	
20-29 ชั่วโมง	368.2	10.1	24.1	80.2	140.6	113.2	-	20-29 hours	
มี	13.9	0.3	0.5	9.6	1.9	1.6	-	Available	
ไม่มี	354.3	9.7	23.6	70.6	138.8	111.6	-	Not available	
30-34 ชั่วโมง	271.4	6.7	7.8	86.1	92.9	77.9	-	30-34 hours	
มี	7.4	-	-	7.1	0.3	0.1	-	Available	
ไม่มี	264.0	6.7	7.8	79.0	92.6	77.8	-	Not available	
35-39 ชั่วโมง	793.5	15.3	269.0	85.2	241.1	182.9	0.1	35-39 hours	
มี	4.3	-	0.0	1.5	1.7	1.0	-	Available	
ไม่มี	789.2	15.3	268.9	83.7	239.3	181.9	0.1	Not available	
40-49 ชั่วโมง	4,205.5	105.0	385.4	2,486.8	719.5	508.1	0.7	40-49 hours	
มี	12.6	-	0.6	9.6	1.8	0.6	-	Available	
ไม่มี	4,192.9	105.0	384.9	2,477.1	717.7	507.4	0.7	Not available	
50 ชั่วโมงขึ้นไป	3,265.6	96.8	66.9	1,440.1	1,083.4	577.3	1.1	50 hours and over	
มี	5.0	-	-	3.9	0.5	0.7	-	Available	
ไม่มี	3,260.6	96.8	66.9	1,436.2	1,082.9	576.7	1.1	Not available	

ตารางที่ 10 จำนวนผู้มีงานทำ จำนวนคนตามสถานภาพการทำงาน จำนวนชั่วโมงทำงานต่อสัปดาห์ การมีเวลาเหลือและต้องการทำงานเพิ่มขึ้น และเพศ ภาคกลาง  
TABLE 10 EMPLOYED PERSONS BY WORK STATUS, HOURS WORKED PER WEEK, AVAILABILITY FOR ADDITIONAL WORK AND SEX, CENTRAL REGION

ไตรมาสที่ 4/2554 : Quarter 4/2011

หน่วยเป็นพัน : in Thousands

จำนวนชั่วโมงทำงาน เพศ และ การมีเวลาเหลือ และต้องการทำงานเพิ่มขึ้น	สถานภาพการทำงาน Work Status						รวม Total	HOURS WORKED, SEX AND AVAILABILITY FOR ADDITIONAL WORK
	นายจ้าง Employer	ลูกจ้างรัฐบาล Government Employee	ลูกจ้างเอกชน Private Employee	ทำงานส่วนตัว Own Account Worker	ครอบครัว Unpaid Family Worker	การรวมกลุ่ม Members of Producers' Cooperatives		
ชาย	183.7	390.1	2,417.3	1,428.8	597.0	1.3	TOTAL (MALE)	
มี	2.4	1.2	37.1	16.9	3.0	-	Available	
ไม่มี	181.3	388.9	2,380.2	1,412.0	594.0	1.3	Not available	
มีงานประจำไม่ได้ทำงาน	10.5	8.3	91.8	78.8	0.3	-	With job not work	
มี	2.1	0.4	13.8	11.9	-	-	Available	
ไม่มี	8.4	7.9	78.0	66.9	0.3	-	Not available	
1-9 ชั่วโมง	0.3	0.6	5.1	4.0	1.6	0.5	1-9 hours	
มี	-	-	1.1	-	0.7	-	Available	
ไม่มี	0.3	0.6	4.0	4.0	1.0	0.5	Not available	
10-19 ชั่วโมง	2.0	4.5	19.0	21.2	7.6	-	10-19 hours	
มี	-	0.1	4.4	1.2	0.4	-	Available	
ไม่มี	2.0	4.4	14.7	20.0	7.2	-	Not available	
20-29 ชั่วโมง	7.0	11.7	45.8	82.1	47.2	-	20-29 hours	
มี	0.3	0.5	6.0	1.0	0.8	-	Available	
ไม่มี	6.7	11.2	39.8	81.2	46.5	-	Not available	
30-34 ชั่วโมง	4.9	4.4	51.5	55.2	30.0	-	30-34 hours	
มี	-	-	5.3	-	0.1	-	Available	
ไม่มี	4.9	4.4	46.3	55.2	30.0	-	Not available	
35-39 ชั่วโมง	9.3	127.8	45.1	143.1	79.9	-	35-39 hours	
มี	-	-	0.9	1.1	0.6	-	Available	
ไม่มี	9.3	127.8	44.2	142.0	79.4	-	Not available	
40-49 ชั่วโมง	76.6	191.6	1,337.5	423.6	212.5	0.6	40-49 hours	
มี	6.5	0.3	4.5	1.6	0.1	-	Available	
ไม่มี	76.6	191.4	1,333.0	422.0	212.4	0.6	Not available	
50 ชั่วโมงขึ้นไป	73.0	41.2	821.5	620.8	217.8	0.2	50 hours and over	
มี	1.6	-	1.1	0.1	0.3	-	Available	
ไม่มี	73.0	41.2	820.4	620.6	217.5	0.2	Not available	
หญิง	66.2	396.3	1,993.8	1,026.2	893.4	1.1	TOTAL (FEMALE)	
มี	0.4	0.7	30.0	11.9	3.2	-	Available	
ไม่มี	65.9	395.6	1,963.8	1,014.3	890.2	1.1	Not available	
มีงานประจำไม่ได้ทำงาน	2.3	13.7	94.9	55.9	1.3	-	With job not work	
มี	0.4	0.4	12.9	7.2	-	-	Available	
ไม่มี	1.9	13.3	82.0	48.6	1.3	-	Not available	
1-9 ชั่วโมง	-	1.3	3.3	3.0	1.6	-	1-9 hours	
มี	-	-	0.2	0.7	-	-	Available	
ไม่มี	-	1.3	3.0	2.3	1.6	-	Not available	
10-19 ชั่วโมง	0.9	4.8	18.8	14.8	18.7	-	10-19 hours	
มี	-	-	3.0	1.6	1.1	-	Available	
ไม่มี	0.9	4.8	15.8	13.2	17.6	-	Not available	
20-29 ชั่วโมง	3.1	12.4	34.4	58.5	65.9	-	20-29 hours	
มี	-	0.0	3.6	0.9	0.8	-	Available	
ไม่มี	3.1	12.4	30.8	57.6	65.1	-	Not available	
30-34 ชั่วโมง	1.8	3.5	34.5	37.6	47.8	-	30-34 hours	
มี	-	-	1.8	0.3	-	-	Available	
ไม่มี	1.8	3.5	32.7	37.4	47.8	-	Not available	
35-39 ชั่วโมง	6.0	141.2	40.1	98.0	103.0	0.1	35-39 hours	
มี	-	0.0	0.6	0.6	0.5	-	Available	
ไม่มี	6.0	141.2	39.5	97.4	102.5	0.1	Not available	
40-49 ชั่วโมง	28.4	193.8	1,149.3	295.8	295.6	0.1	40-49 hours	
มี	6.1	0.3	5.2	0.2	0.5	-	Available	
ไม่มี	28.4	193.5	1,144.1	295.7	295.1	0.1	Not available	
50 ชั่วโมงขึ้นไป	23.9	25.7	618.6	462.6	359.5	0.9	50 hours and over	
มี	3.5	-	2.7	0.4	0.3	-	Available	
ไม่มี	23.9	25.7	615.8	462.3	359.2	0.9	Not available	

ตารางที่ 11 จำนวนผู้มีงานทำ จำแนกตามกลุ่มอายุ จำนวนชั่วโมงทำงานต่อสัปดาห์ การมีเวลาเหลือพอและต้องการทำงานเพิ่มขึ้น ภาคกลาง

TABLE 11 EMPLOYED PERSONS BY AGE GROUP, HOURS WORKED PER WEEK, AVAILABILITY FOR ADDITIONAL WORK, CENTRAL REGION

ไตรมาสที่ 4/2554 : Quarter 4/2011

หน่วยเป็นพัน : In Thousands

จำนวนชั่วโมงทำงาน และ การมีเวลาเหลือพอ และต้องการทำงานเพิ่มขึ้น	รวม	กลุ่มอายุ Age Group							HOURS WORKED, AND AVAILABILITY FOR ADDITIONAL WORK	
		15-19	20-24	25-29	30-34	35-39	40-49	50-59		>= 60
ยอดรวม	9,395.2	268.4	838.7	1,091.8	1,241.0	1,272.3	2,385.2	1,622.1	675.6	TOTAL
มี	106.7	2.0	9.6	12.3	16.0	15.6	26.5	19.3	5.4	Available
ไม่มี	9,288.5	266.4	829.1	1,079.6	1,225.0	1,256.7	2,358.8	1,602.8	670.2	Not available
มีงานประจำแต่ไม่ได้ทำงาน	357.7	9.5	29.1	40.4	46.4	46.2	86.8	65.3	34.0	With job not work
มี	49.1	0.6	3.0	5.7	6.9	8.7	12.9	9.6	1.8	Available
ไม่มี	308.6	8.9	26.1	34.7	39.5	37.5	74.0	55.7	32.2	Not available
1-9 ชั่วโมง	21.1	0.8	1.3	2.2	1.9	3.1	3.8	5.4	2.6	1-9 hours
มี	2.6	0.0	-	1.3	0.5	-	0.7	0.1	-	Available
ไม่มี	18.5	0.8	1.3	1.0	1.4	3.1	3.1	5.3	2.6	Not available
10-19 ชั่วโมง	112.3	5.4	7.5	7.3	13.0	12.0	18.3	26.8	22.1	10-19 hours
มี	11.7	0.5	1.7	1.2	0.5	1.5	2.3	2.9	1.1	Available
ไม่มี	100.5	4.9	5.7	6.0	12.4	10.5	16.0	24.0	21.0	Not available
20-29 ชั่วโมง	368.2	11.5	30.6	28.4	30.6	37.6	83.0	85.9	60.7	20-29 hours
มี	13.9	0.1	0.8	1.4	3.1	2.3	2.7	2.6	0.9	Available
ไม่มี	354.3	11.4	29.7	27.0	27.5	35.3	80.2	83.3	59.9	Not available
30-34 ชั่วโมง	271.4	8.4	21.7	25.8	29.8	22.9	64.6	58.3	39.9	30-34 hours
มี	7.4	0.8	0.9	1.0	2.2	0.6	0.9	0.4	0.6	Available
ไม่มี	264.0	7.6	20.8	24.8	27.6	22.4	63.6	57.9	39.3	Not available
35-39 ชั่วโมง	793.5	18.2	45.5	70.4	93.9	80.2	218.7	184.9	81.8	35-39 hours
มี	4.3	-	-	0.1	-	1.4	1.7	0.3	0.7	Available
ไม่มี	789.2	18.2	45.5	70.3	93.9	78.8	217.0	184.5	81.1	Not available
40-49 ชั่วโมง	4,205.5	122.2	405.5	553.1	620.7	598.3	1,054.8	639.9	210.9	40-49 hours
มี	12.6	-	0.9	1.3	1.9	1.1	4.1	3.3	-	Available
ไม่มี	4,192.9	122.2	404.6	551.8	618.8	597.2	1,050.7	636.6	210.9	Not available
50 ชั่วโมงขึ้นไป	3,265.6	92.4	297.5	364.3	404.9	472.0	855.3	555.6	223.6	50 hours and over
มี	5.0	-	2.2	0.3	0.9	-	1.0	0.1	0.5	Available
ไม่มี	3,260.6	92.4	295.3	364.0	404.0	472.0	854.2	555.5	223.2	Not available

ตารางที่ 11 จำนวนผู้มีงานทำ จำนวนตามกลุ่มอายุ จำนวนชั่วโมงทำงานต่อสัปดาห์ การมีเวลาเหลือพอและต้องการทำงานเพิ่มขึ้น และเพศ ภาคกลาง  
TABLE 11 EMPLOYED PERSONS BY AGE GROUP, HOURS WORKED PER WEEK, AVAILABILITY FOR ADDITIONAL WORK AND SEX - CENTRAL REGION

ไตรมาสที่ 4/2554 : Quarter 4/2011	จำนวนชั่วโมงทำงาน เพศ และ การมีเวลาเหลือพอ และต้องการทำงานเพิ่มขึ้น	รวม	กลุ่มอายุ Age Group						HOURS WORKED, SEX AND AVAILABILITY FOR ADDITIONAL WORK				
			15-19	20-24	25-29	30-34	35-39	40-49	50-59	>= 60	TOTAL(MALE)	TOTAL(FEMALE)	
	ชาย	5,018.1	173.0	477.4	575.7	656.7	666.5	1,238.6	857.4	372.9	3,729	372.9	Available
	มี	60.5	1.8	3.8	8.6	10.3	8.8	13.7	10.2	3.2	3.2	3.2	Available
	ไม่มี	4,957.6	171.2	473.6	567.1	646.4	657.7	1,224.9	847.1	369.6	369.6	369.6	Not available
	มีงานประจำแต่ไม่ได้ทำงาน	189.7	4.1	14.5	20.6	22.3	23.2	46.6	35.6	22.8	22.8	22.8	With job not work
	มี	28.2	0.4	1.1	3.6	3.3	5.5	7.9	5.2	1.2	1.2	1.2	Available
	ไม่มี	161.5	3.7	13.4	17.1	18.9	17.7	38.7	30.3	21.6	21.6	21.6	Not available
	1-9 ชั่วโมง	12.0	0.7	1.1	1.4	1.3	1.4	2.3	2.7	1.2	1.2	1.2	1-9 hours
	มี	1.7	0.0	-	0.7	0.5	-	0.5	-	-	-	-	Available
	ไม่มี	10.3	0.7	1.1	0.8	0.8	1.4	1.8	2.7	1.2	1.2	1.2	Not available
	10-19 ชั่วโมง	54.3	4.3	3.1	4.1	5.4	7.4	7.8	11.7	10.4	10.4	10.4	10-19 hours
	มี	6.0	0.5	1.2	1.2	-	0.3	0.9	1.1	0.7	0.7	0.7	Available
	ไม่มี	48.3	3.8	1.9	2.9	5.4	7.1	6.9	10.6	9.7	9.7	9.7	Not available
	20-29 ชั่วโมง	193.9	8.6	20.8	16.7	17.4	21.3	38.1	39.7	31.4	31.4	31.4	20-29 hours
	มี	8.6	0.1	-	1.4	2.9	0.4	1.6	1.7	0.5	0.5	0.5	Available
	ไม่มี	185.3	8.5	20.8	15.3	14.4	19.7	37.7	38.0	30.9	30.9	30.9	Not available
	30-34 ชั่วโมง	146.1	6.3	16.3	13.7	16.7	12.6	32.3	28.1	20.2	20.2	20.2	30-34 hours
	มี	5.4	0.8	0.8	1.0	1.4	0.2	0.5	0.3	0.3	0.3	0.3	Available
	ไม่มี	140.7	5.5	15.5	12.7	15.3	12.4	31.8	27.8	19.8	19.8	19.8	Not available
	35-39 ชั่วโมง	405.2	12.7	27.0	36.5	37.3	42.9	109.1	94.6	45.1	45.1	45.1	35-39 hours
	มี	2.6	-	-	0.1	-	0.7	1.2	0.3	0.3	0.3	0.3	Available
	ไม่มี	402.6	12.7	27.0	36.5	37.3	42.2	107.9	94.3	44.8	44.8	44.8	Not available
	40-49 ชั่วโมง	2,242.4	80.1	227.9	280.5	333.2	300.0	550.3	345.4	125.0	125.0	125.0	40-49 hours
	มี	6.5	-	0.4	0.5	1.4	0.5	2.0	1.7	-	-	-	Available
	ไม่มี	2,236.0	80.1	227.5	280.0	331.9	299.5	548.2	343.8	125.0	125.0	125.0	Not available
	50 ชั่วโมงขึ้นไป	1,774.5	56.2	166.7	202.1	223.1	257.7	452.2	299.7	116.8	116.8	116.8	50 hours and over
	มี	1.6	-	0.2	0.3	0.7	-	0.2	-	0.2	0.2	0.2	Available
	ไม่มี	1,772.9	56.2	166.5	201.9	222.3	257.7	451.9	299.7	116.6	116.6	116.6	Not available
	หญิง	4,377.0	95.4	361.3	516.1	584.2	605.8	1,146.7	764.7	302.8	3,028	3,028	TOTAL(FEMALE)
	มี	46.2	0.2	5.8	3.6	5.7	6.8	12.8	9.1	2.2	2.2	2.2	Available
	ไม่มี	4,330.9	95.2	355.5	512.4	578.5	599.0	1,133.9	755.7	300.6	300.6	300.6	Not available
	มีงานประจำแต่ไม่ได้ทำงาน	167.9	5.4	14.6	19.8	24.1	23.0	40.2	29.8	11.1	11.1	11.1	With job not work
	มี	20.9	0.2	1.9	2.2	3.5	3.2	5.0	4.4	0.6	0.6	0.6	Available
	ไม่มี	147.0	5.2	12.7	17.7	20.5	19.8	35.3	25.4	10.6	10.6	10.6	Not available
	1-9 ชั่วโมง	9.1	0.1	0.2	0.8	0.6	0.6	1.5	2.7	1.4	1.4	1.4	1-9 hours
	มี	0.9	-	-	0.6	-	-	0.2	0.1	-	-	-	Available
	ไม่มี	8.2	0.1	0.2	0.2	0.6	1.7	1.3	2.7	1.4	1.4	1.4	Not available
	10-19 ชั่วโมง	58.0	1.1	4.3	3.1	7.5	4.6	10.5	15.2	11.7	11.7	11.7	10-19 hours
	มี	5.8	-	0.5	-	0.5	1.3	1.4	1.8	0.3	0.3	0.3	Available
	ไม่มี	52.3	1.1	3.8	3.1	7.0	3.3	9.1	13.4	11.4	11.4	11.4	Not available
	20-29 ชั่วโมง	174.3	2.9	9.7	11.6	13.2	16.4	44.9	46.2	29.4	29.4	29.4	20-29 hours
	มี	5.3	-	0.8	-	0.2	0.7	2.3	0.9	0.4	0.4	0.4	Available
	ไม่มี	169.0	2.9	8.9	11.6	13.1	15.7	42.6	45.3	29.0	29.0	29.0	Not available
	30-34 ชั่วโมง	125.3	2.1	5.4	12.1	13.1	10.3	32.3	30.3	19.7	19.7	19.7	30-34 hours
	มี	2.1	-	0.1	-	0.8	0.4	0.5	0.1	0.3	0.3	0.3	Available
	ไม่มี	123.2	2.1	5.3	12.1	12.3	9.9	31.8	30.2	19.5	19.5	19.5	Not available
	35-39 ชั่วโมง	388.3	5.5	18.6	33.8	56.5	37.3	109.6	90.3	36.6	36.6	36.6	35-39 hours
	มี	1.7	-	-	0.1	-	0.7	0.5	0.0	0.4	0.4	0.4	Available
	ไม่มี	386.6	5.5	18.6	33.8	56.5	36.6	109.1	90.3	36.3	36.3	36.3	Not available
	40-49 ชั่วโมง	1,963.0	42.1	177.6	272.6	287.5	298.3	504.6	294.5	85.9	85.9	85.9	40-49 hours
	มี	6.1	-	0.5	0.8	0.6	0.5	2.1	1.7	-	-	-	Available
	ไม่มี	1,956.9	42.1	177.2	271.8	286.9	297.7	502.5	292.8	85.9	85.9	85.9	Not available
	50 ชั่วโมงขึ้นไป	1,491.1	36.2	130.9	162.2	181.8	214.3	403.1	255.9	106.9	106.9	106.9	50 hours and over
	มี	3.5	-	2.1	-	0.2	-	0.8	0.1	0.3	0.3	0.3	Available
	ไม่มี	1,487.7	36.2	128.8	162.2	181.6	214.3	402.3	255.7	106.6	106.6	106.6	Not available

หน่วยเป็นพัน : In Thousands

ตารางที่ 12 จำนวนผู้ว่างงาน ที่ทำงานทำ จำนวนตามระยะเวลาที่ทำงานทำ ระดับการศึกษาที่สำเร็จ ภาคกลาง

TABLE 12 UNEMPLOYED PERSONS, SEEKING JOB BY DURATION OF SEEKING JOB, LEVEL OF EDUCATIONAL ATTAINMENT , CENTRAL REGION

ไตรมาสที่ 4/2554 : Quarter 4/2011

หน่วยเป็นคน : Person

ระดับการศึกษาที่สำเร็จ	รวม	ระยะเวลาที่ทำงานทำ							Duration of seeking job		LEVEL OF EDUCATIONAL ATTAINMENT
		< 1 เดือน	1 - 2.9 เดือน	3 - 5.9 เดือน	6 - 8.9 เดือน	9 - 11.9 เดือน	>=12 เดือน	ไม่ทราบ	Unknown		
Total	Month	Months	Months	Months	Months	Months	Months	Months	Months	Unknown	
ยอดรวม	11,638	4,738	4,176	1,584	377	97	666	-	TOTAL		
ไม่มีการศึกษา	297	297	-	-	-	-	-	-	No education		
ต่ำกว่าประถมศึกษา	905	879	27	-	-	-	-	-	Less than Elementary		
ประถมศึกษา	1,429	832	550	48	-	-	-	-	Elementary		
มัธยมศึกษาตอนต้น	4,251	844	2,959	145	-	-	302	-	Lower Secondary		
มัธยมศึกษาตอนปลาย	2,016	1,233	484	202	-	97	-	-	Upper Secondary Level		
สายสามัญ	1,722	1,141	484	-	-	97	-	-	General/Academic		
สายอาชีพศึกษา	294	93	-	202	-	-	-	-	Vocational		
สายวิชาการศึกษา	-	-	-	-	-	-	-	-	Teacher Training		
อุดมศึกษา	2,739	652	157	1,190	377	-	364	-	Higher Level		
สายวิชาการ	1,145	386	157	239	-	-	364	-	Academic		
สายวิชาชีพ	1,594	266	-	950	377	-	-	-	Higher Technical Education		
สายวิชาการศึกษา	-	-	-	-	-	-	-	-	Teacher Training		
อื่นๆ	-	-	-	-	-	-	-	-	I/ Others		
ไม่ทราบ	-	-	-	-	-	-	-	-	Unknown		

I/ รวมอาชีพระยะสั้น Including Short Course Vocational



ตารางที่ 12 จำนวนผู้ว่างงาน ที่ทำงานทำ จำนวนตามระยะเวลาที่ทำงานทำ ระดับการศึกษาที่สำเร็จ และเพศ ภาคกลาง

TABLE 12 UNEMPLOYED PERSONS, SEEKING JOB BY DURATION OF SEEKING JOB, LEVEL OF EDUCATIONAL ATTAINMENT AND SEX, CENTRAL REGION

ไตรมาสที่ 4/2554 : Quarter 4/2011

หน่วยเป็นคน : Person

ระดับการศึกษาที่สำเร็จ	ระยะเวลาที่ทำงานทำ							LEVEL OF EDUCATIONAL ATTAINMENT
	< 1 เดือน	1 - 2.9 เดือน	3 - 5.9 เดือน	6 - 8.9 เดือน	9 - 11.9 เดือน	>=12 เดือน	ไม่ทราบ	
Total	Month	Months	Months	Months	Months	Months	Unknown	
<b>ชาย</b>	1,774	2,709	1,277	377	97	504	-	MALE
ไม่มีการศึกษา	-	-	-	-	-	-	-	No education
ต่ำกว่าประถมศึกษา	272	-	-	-	-	-	-	Less than Elementary
ประถมศึกษา	832	550	48	-	-	-	-	Elementary
มัธยมศึกษาตอนต้น	260	2,159	78	-	-	302	-	Lower Secondary
มัธยมศึกษาตอนปลาย	116	-	202	-	97	-	-	Upper Secondary Level
สายสามัญ	116	-	-	-	97	-	-	General/Academic
สายอาชีพศึกษา	-	-	202	-	-	-	-	Vocational
สายวิชาการศึกษา	-	-	-	-	-	-	-	Teacher Training
<b>อุดมศึกษา</b>	294	-	950	377	-	202	-	Higher Level
สายวิชาการ	294	-	-	-	-	202	-	Academic
สายวิชาชีพ	-	-	950	377	-	-	-	Higher Technical Education
สายวิชาการศึกษา	-	-	-	-	-	-	-	Teacher Training
อื่นๆ <sup>1/</sup>	-	-	-	-	-	-	-	Others <sup>1/</sup>
ไม่ทราบ	-	-	-	-	-	-	-	Unknown
<b>หญิง</b>	2,964	1,467	306	-	-	162	-	FEMALE
ไม่มีการศึกษา	297	-	-	-	-	-	-	No education
ต่ำกว่าประถมศึกษา	607	27	-	-	-	-	-	Less than Elementary
ประถมศึกษา	-	-	-	-	-	-	-	Elementary
มัธยมศึกษาตอนต้น	584	800	67	-	-	-	-	Lower Secondary
มัธยมศึกษาตอนปลาย	1,118	484	-	-	-	-	-	Upper Secondary Level
สายสามัญ	1,025	484	-	-	-	-	-	General/Academic
สายอาชีพศึกษา	93	-	-	-	-	-	-	Vocational
สายวิชาการศึกษา	-	-	-	-	-	-	-	Teacher Training
<b>อุดมศึกษา</b>	358	157	239	-	-	162	-	Higher Level
สายวิชาการ	92	157	239	-	-	162	-	Academic
สายวิชาชีพ	266	-	-	-	-	-	-	Higher Technical Education
สายวิชาการศึกษา	-	-	-	-	-	-	-	Teacher Training
อื่นๆ <sup>1/</sup>	-	-	-	-	-	-	-	Others <sup>1/</sup>
ไม่ทราบ	-	-	-	-	-	-	-	Unknown

1/ รวมอาชีพระยะสั้น 1/ Including Short Course Vocational



ตารางที่ 13 จำนวนผู้ว่างงานที่เคยทำงานมาก่อน จำนวนตามอาชีพที่ทำครั้งสุดท้าย อุตสาหกรรมที่ทำครั้งสุดท้าย ภาคกลาง (ต่อ)

TABLE 13 UNEMPLOYED PERSONS, EVER WORKED BY LAST OCCUPATION, LAST INDUSTRY, CENTRAL REGION (Contd.)

ไตรมาสที่ 4/2554 : Quarter 4/2011

หน่วยเป็น千人 : Person

อาชีพที่ทำครั้งสุดท้าย	อุตสาหกรรมที่ทำครั้งสุดท้าย (ต่อ) Last Industry (Contd.)										LAST OCCUPATION	
	กิจกรรมอสังหาริมทรัพย์	กิจกรรมทางวิชาชีพวิทย์และเทคโนโลยี	การบริการสนับสนุนและป้องกันประเทศ	การบริหารราชการป้องกันประเทศ	การศึกษา	งานสังคมสงเคราะห์	งานในครัวเรือน	บริการด้านอื่น ๆ	ส่วนบุคคล	กิจกรรมขององค์กร		ไม่ทราบ
	Real estate activities	Professional, scientific and technical activities	Administrative and support service activities	Public administration and defence	Education	Health and social work	Art, entertainment and recreation	Other service activities	Household	Extra-territorial	Unknown	
<b>ยอดรวม</b>	-	-	1,424	87	74	483	596	-	-	-	-	<b>TOTAL</b>
1. ผู้ปฏิบัติงานขาย	-	-	-	87	-	-	-	-	-	-	-	1. Legislators, senior officials and managers
2. ผู้ประกอบวิชาชีพด้านต่างๆ	-	-	-	-	-	-	-	-	-	-	-	2. Professionals
3. ผู้ประกอบวิชาชีพด้านเทคนิคสาขาต่างๆ	-	-	-	-	-	274	-	-	-	-	-	3. Technicians and associate professionals
4. เสมียน	-	-	-	-	74	-	-	-	-	-	-	4. Clerks
5. พนักงานบริการและพนักงานในร้านค้าและตลาด	-	-	1,424	-	-	209	596	-	-	-	-	5. Service workers and shop and market sales workers
6. ผู้ปฏิบัติงานที่มีฝีมือในด้านเกษตรและกรรมกร	-	-	-	-	-	-	-	-	-	-	-	6. Skilled agricultural and fishery workers
7. ผู้ปฏิบัติงานด้านความสามารถทางฝีมือและธุรกิจการค้าที่เกี่ยวข้อง	-	-	-	-	-	-	-	-	-	-	-	7. Craft and related trades workers
8. ผู้ปฏิบัติการโรงงานและเครื่องจักรและผู้ปฏิบัติงานด้านประกอบ	-	-	-	-	-	-	-	-	-	-	-	8. Plant and machine operators and assemblers
9. อาชีพขั้นพื้นฐานต่างๆ ในด้านการขายและการให้บริการ	-	-	-	-	-	-	-	-	-	-	-	9. Elementary occupations
10. คนงานซึ่งไม่ได้จำแนกไว้ในหมวดอื่น	-	-	-	-	-	-	-	-	-	-	-	10. Workers not classifiable by occupation



ตารางที่ 13 จำนวนผู้ว่างงาน ที่เคยทำงานมาก่อน จำแนกตามอาชีพที่ทำครั้งสุดท้าย อุตสาหกรรมที่ทำครั้งสุดท้าย และเพศ ภาคกลาง (ต่อ)  
TABLE 13 UNEMPLOYED PERSONS, EVER WORKED BY LAST OCCUPATION, LAST INDUSTRY AND SEX, CENTRAL REGION (Contd.)

ไตรมาสที่ 4/2554 : Quarter 4/2011

เว็บไซต์ : Person

อาชีพที่ทำครั้งสุดท้าย	อุตสาหกรรมที่ทำครั้งสุดท้าย (ต่อ) Last Industry (Contd.)										LAST OCCUPATION	
	กิจกรรม อสังหาริมทรัพย์ Real estate activities	กิจกรรมทางวิชาชีพ Professional activities	การบริหารสนับสนุน และป้องกันประเทศ Administrative and public administration	การบริหารราชการ ป้องกันประเทศ Public administration	การศึกษา Education	งานสังคมสงเคราะห์ Health and social work	ศิลปะ ความบันเทิง และนันทนาการ Art, entertainment and recreation	บริการด้านอื่นๆ Other service	งานในครัวเรือน Activities of household	กิจกรรมของ องค์กร Extra-territorial		ไม่ทราบ Unknown
<b>ชาย</b>												<b>MALE</b>
1. ผู้ปฏิบัติงานนายช่างการระดับอาวุโสและผู้จัดการ	-	-	1,424	87	-	209	-	-	-	-	-	1. Legislators, senior officials and managers
2. ผู้ประกอบวิชาชีพด้านต่างๆ	-	-	-	-	-	-	-	-	-	-	-	2. Professionals
3. ผู้ประกอบวิชาชีพด้านเทคนิคสาขาต่างๆ และอาชีพที่เกี่ยวข้อง	-	-	-	-	-	-	-	-	-	-	-	3. Technicians and associate professionals
4. เสมียน	-	-	-	-	-	-	-	-	-	-	-	4. Clerks
5. พนักงานบริการและพนักงานในร้านค้าและตลาด	-	-	1,424	-	-	209	-	-	-	-	-	5. Service workers and shop and market sales workers
6. ผู้ปฏิบัติงานที่มีชื่อในด้านเกษตรกรรมและการประมง	-	-	-	-	-	-	-	-	-	-	-	6. Skilled agricultural and fishery workers
7. ผู้ปฏิบัติงานด้านความสะอาดที่มีชื่อและธุรกิจค้าที่เกี่ยวเนื่อง	-	-	-	-	-	-	-	-	-	-	-	7. Craft and related trades workers
8. ผู้ปฏิบัติการโรงงานและเครื่องจักร และผู้ปฏิบัติงานด้านการประกอบอาชีพขั้นพื้นฐานต่างๆ ในด้านกรรขยา และการให้บริการ	-	-	-	-	-	-	-	-	-	-	-	8. Plant and machine operators and assemblers
9. อาชีพขั้นพื้นฐานต่างๆ ในด้านกรรขยา และการให้บริการ	-	-	-	-	-	-	-	-	-	-	-	9. Elementary occupations
10. คนงานซึ่งมีตำแหน่งไม่แน่นอน	-	-	-	-	-	-	-	-	-	-	-	10. Workers not classifiable by occupation
<b>หญิง</b>												<b>FEMALE</b>
1. ผู้ปฏิบัติงานนายช่างการระดับอาวุโสและผู้จัดการ	-	-	-	-	74	274	596	-	-	-	-	1. Legislators, senior officials and managers
2. ผู้ประกอบวิชาชีพด้านต่างๆ	-	-	-	-	-	-	-	-	-	-	-	2. Professionals
3. ผู้ประกอบวิชาชีพด้านเทคนิคสาขาต่างๆ และอาชีพที่เกี่ยวข้อง	-	-	-	-	-	274	-	-	-	-	-	3. Technicians and associate professionals
4. เสมียน	-	-	-	-	74	-	-	-	-	-	-	4. Clerks
5. พนักงานบริการและพนักงานในร้านค้าและตลาด	-	-	-	-	-	-	596	-	-	-	-	5. Service workers and shop and market sales workers
6. ผู้ปฏิบัติงานที่มีชื่อในด้านเกษตรกรรมและการประมง	-	-	-	-	-	-	-	-	-	-	-	6. Skilled agricultural and fishery workers
7. ผู้ปฏิบัติงานด้านความสะอาดที่มีชื่อและธุรกิจการค้าที่เกี่ยวเนื่อง	-	-	-	-	-	-	-	-	-	-	-	7. Craft and related trades workers
8. ผู้ปฏิบัติการโรงงานและเครื่องจักร และผู้ปฏิบัติงานด้านการประกอบอาชีพขั้นพื้นฐานต่างๆ ในด้านกรรขยา และการให้บริการ	-	-	-	-	-	-	-	-	-	-	-	8. Plant and machine operators and assemblers
9. อาชีพขั้นพื้นฐานต่างๆ ในด้านกรรขยา และการให้บริการ	-	-	-	-	-	-	-	-	-	-	-	9. Elementary occupations
10. คนงานซึ่งมีตำแหน่งไม่แน่นอน	-	-	-	-	-	-	-	-	-	-	-	10. Workers not classifiable by occupation

ตารางที่ 14 จำนวนลูกจ้าง จำแนกตามค่าจ้างเฉลี่ย ผลประโยชน์อื่นๆ ที่ได้รับ อุตสาหกรรม ภาคกลาง  
TABLE 14 EMPLOYEE BY AVERAGE WAGE, FRINGE BENEFIT, INDUSTRY, CENTRAL REGION

ไตรมาสที่ 4/2554 : Quarter 4/2011

หน่วยเป็นพัน : in Thousands

อุตสาหกรรม	จำนวนลูกจ้าง Total Employee	ค่าจ้างเฉลี่ย Average Wage	ลูกจ้างที่ได้รับผลประโยชน์อื่นๆ				Employee Receive Fringe Benefit				INDUSTRY
			โบนัส Bonus	ค่าล่วงเวลา Overtime	เงินอื่นๆ Other Income	อาหาร Food	เครื่องแต่งกาย Clothes	ที่อยู่อาศัย Housing	อื่นๆ Others		
<b>ยอดรวม</b>	5,158.1	9,661.6	33.0	870.4	961.4	468.6	48.6	209.8	363.6	<b>TOTAL</b>	
1. เกษตรกรรม การป่าไม้ และการประมง	507.8	5,435.2	1.1	2.6	8.2	22.8	1.5	36.6	6.9	1. Agriculture, forestry and fishing	
2. การทำเหมืองแร่ และเหมืองหิน	12.5	8,975.1	-	1.3	0.8	0.5	-	0.2	-	2. Mining and quarrying	
3. การผลิต	2,134.5	8,565.0	12.5	748.1	557.4	299.8	33.5	45.2	312.2	3. Manufacturing	
4. ไฟฟ้า ก๊าซ ไอน้ำและระบบปรับอากาศ	37.2	21,044.2	1.2	0.5	9.6	-	-	1.0	0.1	4. Electricity, gas, steam and air conditioning supply	
5. การจัดหา น้ำ การจัดการและการบำบัดน้ำเสีย ของเสีย และสิ่งปฏิกูล	15.9	10,646.7	-	2.1	1.1	0.3	-	2.1	1.4	5. Water supply; sewerage, waste management and remediation activities	
6. การก่อสร้าง	405.2	7,578.8	1.2	17.4	8.8	3.8	-	17.7	22.5	6. Construction	
7. การขายส่ง และการขายปลีก การซ่อมยานยนต์	512.7	8,226.1	4.2	23.7	61.6	21.3	4.3	24.3	4.1	7. Wholesale and retail trade; repair of motor vehicles and motorcycle	
8. การขนส่ง และสถานที่เก็บสินค้า	141.7	13,016.5	0.0	16.5	30.0	3.8	1.2	6.0	1.6	8. Transportation and storage	
9. ที่พักแรมและบริการด้านอาหาร	201.5	7,558.7	1.5	3.8	60.3	81.5	1.6	10.4	1.0	9. Accommodation and food service activities	
10. ข้อมูลข่าวสารและการสื่อสาร	33.2	21,876.0	0.8	0.5	2.8	-	0.2	0.8	0.5	10. Information and communication	
11. กิจกรรมทางการเงินและการประกันภัย	90.5	19,138.4	4.6	2.2	11.8	-	0.2	2.6	0.5	11. Financial and insurance activities	
12. กิจกรรมอสังหาริมทรัพย์	22.0	11,006.4	-	0.4	1.1	0.4	-	1.6	0.3	12. Real estate activities	
13. กิจกรรมทางวิชาชีพ วิทยาศาสตร์ และเทคนิค	29.9	19,760.4	0.5	4.0	2.1	3.3	-	0.9	1.4	13. Professional, scientific and technical activities	
14. กิจกรรมการบริหารและการสนับสนุน	101.2	8,395.6	0.3	7.3	12.4	3.1	0.3	1.7	2.1	14. Administrative and support service activities	
15. การบริหารราชการ การป้องกันประเทศ การประกันสังคม	374.2	13,994.2	1.7	10.4	62.8	1.8	0.1	23.9	2.4	15. Public administration and defence; compulsory social security	
16. การศึกษา	243.7	19,265.0	1.5	1.8	84.3	3.5	0.9	10.0	2.5	16. Education	
17. กิจกรรมด้านสุขภาพและงานสังคมสงเคราะห์	134.9	13,895.1	0.5	25.1	20.8	1.8	-	11.5	1.2	17. Human health and social work activities	
18. ศิลปะ ความบันเทิง และนันทนาการ	49.9	7,369.9	0.4	1.0	14.6	4.2	1.0	0.9	1.3	18. Arts, entertainment and recreation	
19. กิจกรรมบริการด้านอื่น ๆ	49.3	7,375.0	-	0.4	7.0	1.8	0.5	1.8	0.5	19. Other service activities	
20. กิจกรรมการจ้างงานในครัวเรือนส่วนบุคคล การผลิตสินค้าและบริการที่ขึ้นเองเพื่อใช้ในครัวเรือน	511.1	5,806.1	1.0	0.2	3.0	15.3	2.5	10.3	1.1	20. Activities of households as employers; undifferentiated goods and services-producing activities of households for own use	
21. กิจกรรมขององค์การระหว่างประเทศ	0.1	10,000.0	-	-	-	-	-	-	-	21. Activities of extraterritorial organizations and bodies	
22. ไม่ทราบ	9.3	10,841.5	0.1	1.2	1.2	-	0.8	0.2	-	22. Unknown	

ตารางที่ 14 จำนวนลูกจ้าง จำนวนตามค่าจ้างเฉลี่ย ผลประโยชน์อื่น ๆ ที่ได้รับ อุตสาหกรรม และเพศ ภาคกลาง  
TABLE 14 EMPLOYEE BY AVERAGE WAGE, FRINGE BENEFIT, INDUSTRY AND SEX, CENTRAL REGION

อุตสาหกรรม	จำนวนลูกจ้าง Total Employee	ได้รับเป็นเงิน In Cash				ได้รับเป็นสิ่งของ In Kind				INDUSTRY
		ค่าจ้างเฉลี่ย Average Wage	โบนัส Bonus	ค่าล่วงเวลา Overtime	เงินอื่นๆ Other Income	อาหาร Food	เครื่องแต่งกาย Clothes	ที่อยู่อาศัย Housing	อื่นๆ Others	
<b>ชาย</b>	<b>2,788.1</b>	<b>10,031.3</b>	<b>14.8</b>	<b>462.5</b>	<b>492.4</b>	<b>217.4</b>	<b>21.8</b>	<b>134.0</b>	<b>170.8</b>	<b>MALE</b>
1 เกษตรกรรม การป่าไม้ และการประมง	299.6	5,765.7	0.2	1.3	5.2	19.4	0.8	24.8	4.9	1. Agriculture, forestry and fishing
2. การทำเหมืองแร่ และเหมืองหิน	8.5	9,084.2	-	1.1	0.8	0.5	-	-	-	- 2. Mining and quarrying
3. การผลิต	1,102.6	9,358.7	4.2	389.0	302.5	142.3	16.3	32.3	139.1	3. Manufacturing
4. ไฟฟ้า ก๊าซ ไอน้ำ และระบบปรับอากาศ	25.7	21,754.9	1.2	0.5	3.2	-	-	1.0	0.1	4. Electricity, gas, steam and air conditioning supply
5. การจัดการและการบำบัดน้ำเสีย ของเสีย และสิ่งมีพิษ	11.8	11,537.3	-	1.7	1.1	0.3	-	1.4	1.1	5. Water supply, sewerage, waste management and remediation activities
6. การก่อสร้าง	334.1	7,788.9	1.2	15.8	7.4	3.2	-	15.0	16.6	6. Construction
7. การขนส่ง และพาหนะ การซ่อมยานยนต์	276.7	8,353.9	2.7	12.6	27.9	12.8	1.3	15.1	3.2	7. Wholesale and retail trade; repair of motor vehicles and motorcycles
8. การขนส่ง และสถานีบริการน้ำมัน	107.1	13,489.5	0.0	13.4	23.1	2.6	0.4	5.3	1.5	8. Transportation and storage
9. ที่พักแรมและบริการอาหาร	69.6	8,784.9	0.3	2.3	23.5	27.8	0.6	4.4	0.5	9. Accommodation and food service activities
10. ข้อมูลข่าวสารและการสื่อสาร	20.6	24,671.8	0.8	0.3	1.4	-	0.2	0.8	0.1	10. Information and communication
11. กิจกรรมทางการเงินและการประกันภัย	44.1	19,674.5	2.2	2.1	6.9	-	0.2	1.9	0.2	11. Financial and insurance activities
12. กิจกรรมอสังหาริมทรัพย์	11.1	13,888.5	-	0.2	0.1	-	-	1.5	-	12. Real estate activities
13. กิจกรรมทางวิชาชีพ วิทยาศาสตร์ และเทคนิค	15.6	20,256.8	0.5	2.1	1.6	1.7	-	0.7	-	13. Professional, scientific and technical activities
14. กิจกรรมการบริหารและการบริหารสนับสนุน	67.2	8,466.1	-	5.2	5.8	1.2	0.3	1.3	0.1	14. Administrative and support service activities
15. การบริหารราชการ การป้องกันประเทศ การประกันสังคม	222.8	14,411.2	0.6	8.0	41.1	0.3	0.1	18.7	1.4	15. Public administration and defence; compulsory social security
16. การศึกษา	83.3	21,065.0	0.3	0.4	28.3	0.7	-	4.2	0.8	16. Education
17. กิจกรรมด้านสุขภาพและงานสังคมสงเคราะห์	26.2	13,033.3	0.2	3.7	4.2	-	-	3.2	0.1	17. Human health and social work activities
18. ศิลปะ ความบันเทิง และนันทนาการ	19.5	7,184.2	0.2	0.9	3.4	2.0	0.4	0.4	0.5	18. Arts, entertainment and recreation
19. กิจกรรมบริการด้านอื่น ๆ	26.5	7,419.3	-	0.3	3.5	0.9	0.1	1.3	0.5	19. Other service activities
20. กิจกรรมการจ้างงานในครัวเรือนส่วนบุคคล การผลิตสินค้าและบริการที่ขึ้นเองเพื่อใช้ในครัวเรือน	11.8	7,301.1	0.0	-	1.1	1.9	0.7	1.0	-	20. Activities of households as employers; undifferentiated goods and services-producing activities of households for own use
21. กิจกรรมขององค์กรระหว่างประเทศ	-	-	-	-	-	-	-	-	-	21. Activities of extraterritorial organizations and bodies
22. ไม่ทราบ	3.7	9,282.3	-	0.5	0.4	-	0.4	-	-	22. Unknown
<b>หญิง</b>	<b>2,370.0</b>	<b>9,226.7</b>	<b>18.3</b>	<b>408.0</b>	<b>469.1</b>	<b>251.2</b>	<b>26.8</b>	<b>75.8</b>	<b>192.8</b>	<b>FEMALE</b>
1 เกษตรกรรม การป่าไม้ และการประมง	208.2	4,959.8	0.9	1.4	3.0	3.4	0.7	11.8	2.0	1. Agriculture, forestry and fishing
2. การทำเหมืองแร่ และเหมืองหิน	4.0	8,741.1	-	0.2	-	-	-	0.2	-	- 2. Mining and quarrying
3. การผลิต	1,031.8	7,716.7	8.3	359.1	255.0	157.5	17.2	13.0	173.0	3. Manufacturing
4. ไฟฟ้า ก๊าซ ไอน้ำ และระบบปรับอากาศ	11.5	19,450.0	-	-	6.4	-	-	-	-	- 4. Electricity, gas, steam and air conditioning supply
5. การจัดการและการบำบัดน้ำเสีย ของเสีย และสิ่งมีพิษ	4.0	8,029.8	-	0.4	-	-	-	0.7	0.3	5. Water supply, sewerage, waste management and remediation activities
6. การก่อสร้าง	71.1	6,592.0	-	1.6	1.4	0.7	-	2.8	5.9	6. Construction
7. การขนส่ง และพาหนะ การซ่อมยานยนต์	236.1	8,076.2	1.5	10.1	33.7	8.5	3.0	9.2	0.9	7. Wholesale and retail trade; repair of motor vehicles and motorcycles
8. การขนส่ง และสถานีบริการสินค้า	34.6	11,553.5	-	3.1	6.9	1.2	0.8	0.8	0.1	8. Transportation and storage
9. ที่พักแรมและบริการอาหาร	131.9	6,911.4	1.2	1.5	36.8	53.7	1.0	6.0	0.5	9. Accommodation and food service activities
10. ข้อมูลข่าวสารและการสื่อสาร	12.6	17,318.4	-	0.2	1.4	-	-	-	0.4	10. Information and communication
11. กิจกรรมทางการเงินและการประกันภัย	46.4	18,628.8	2.3	0.1	4.9	-	-	0.8	0.3	11. Financial and insurance activities
12. กิจกรรมอสังหาริมทรัพย์	10.9	8,079.3	-	0.2	1.0	0.4	-	0.2	0.3	12. Real estate activities
13. กิจกรรมทางวิชาชีพ วิทยาศาสตร์ และเทคนิค	14.2	19,216.1	-	2.0	0.5	1.6	-	0.2	1.4	13. Professional, scientific and technical activities
14. กิจกรรมการบริหารและการบริหารสนับสนุน	34.0	8,255.9	0.3	2.1	6.6	1.8	-	0.4	2.0	14. Administrative and support service activities
15. การบริหารราชการ การป้องกันประเทศ การประกันสังคม	151.3	13,380.0	1.1	2.3	21.7	1.5	-	5.2	1.0	15. Public administration and defence; compulsory social security
16. การศึกษา	160.4	18,329.8	1.2	1.3	56.1	2.8	0.9	5.9	1.7	16. Education
17. กิจกรรมด้านสุขภาพและงานสังคมสงเคราะห์	108.7	14,102.6	0.3	21.4	16.6	1.8	-	8.4	1.1	17. Human health and social work activities
18. ศิลปะ ความบันเทิง และนันทนาการ	30.5	7,488.6	0.2	0.1	11.2	2.2	0.6	0.5	0.8	18. Arts, entertainment and recreation
19. กิจกรรมบริการด้านอื่น ๆ	22.9	7,323.7	-	0.0	3.5	0.9	0.3	0.5	-	19. Other service activities
20. กิจกรรมการจ้างงานในครัวเรือนส่วนบุคคล การผลิตสินค้าและบริการที่ขึ้นเองเพื่อใช้ในครัวเรือน	39.2	5,355.6	1.0	0.2	1.8	13.3	1.9	9.3	1.1	20. Activities of households as employers; undifferentiated goods and services-producing activities of households for own use
21. กิจกรรมขององค์กรระหว่างประเทศ	0.1	10,000.0	-	-	-	-	-	-	-	21. Activities of extraterritorial organizations and bodies
22. ไม่ทราบ	5.6	11,866.1	0.1	0.7	0.8	-	0.4	0.2	-	22. Unknown

ตารางที่ 15 จำนวนลูกจ้างเอกชน จำนวนตามค่าจ้างเฉลี่ย ผลประโยชน์อื่นที่ได้รับ อุตสาหกรรม ภาคกลาง

TABLE 15 PRIVATE EMPLOYEE BY AVERAGE WAGE, FRINGE BENEFIT, INDUSTRY, CENTRAL REGION

ไตรมาสที่ 4/2554 : Quarter 4/2011

หน่วยเป็นพัน : In Thousands

อุตสาหกรรม	จำนวน ลูกจ้างเอกชน Total Private Employee	ลูกจ้างเอกชนที่ได้รับผลประโยชน์อื่นๆ ได้รับเป็นเงิน In Cash				Private Employee Receive Fringe Benefit ได้รับเป็นสิ่งของ In Kind			INDUSTRY	
		ค่าจ้างเฉลี่ย Average Wage	โบนัส Bonus	ค่าล่วงเวลา Overtime	เงินอื่นๆ ther Income	อาหาร Food	เครื่องแต่งกาย Clothes	ที่อยู่อาศัย Housing		อื่นๆ Others
<b>ยอดรวม</b>	4,375.4	8,398.7	28.0	834.4	787.4	463.9	47.6	160.8	356.0	TOTAL
1 เกษตรกรรม การป่าไม้ และการประมง	507.6	5,434.6	1.1	2.6	8.2	22.8	1.5	36.5	6.9	1. Agriculture, forestry and fishing
2. การทำเหมืองแร่ และเหมืองหิน	12.5	8,975.1	-	1.3	0.8	0.5	-	0.2	-	2. Mining and quarrying
3. การผลิต	2,127.0	8,598.2	12.5	747.8	556.1	299.8	33.5	45.2	312.2	3. Manufacturing
4. ไฟฟ้า ก๊าซ ไอน้ำ และระบบปรับอากาศ	8.0	13,701.1	-	0.2	6.5	-	-	-	-	4. Electricity, gas, steam and air conditioning supply
5. การจัดหา น้ำ การจัดการและการบำบัดน้ำเสีย ของเสีย และสิ่งปนเปื้อน	5.7	8,377.0	-	2.0	0.1	-	-	-	-	5. Water supply; sewerage, waste management and remediation activities
6. การก่อสร้าง	404.9	7,577.1	1.2	17.4	8.8	3.8	-	17.7	22.5	6. Construction
7. การขนส่ง และการขายปลีก การซ่อมยานยนต์	511.8	8,200.1	4.2	23.4	61.6	21.3	4.3	24.3	4.1	7. Wholesale and retail trade; repair of motor vehicles and motorcycles
8. การขนส่ง และสถานที่เก็บสินค้า	118.9	11,253.1	0.0	12.9	25.5	3.8	0.8	3.7	1.6	8. Transportation and storage
9. ที่พักแรมและบริการด้านอาหาร	200.7	7,559.1	1.5	3.7	60.3	80.9	1.6	10.4	1.0	9. Accommodation and food service activities
10. ข้อมูลข่าวสารและการสื่อสาร	25.9	17,581.1	0.6	0.5	2.3	-	-	0.6	0.5	10. Information and communication
11. กิจกรรมทางการเงินและการประกันภัย	73.6	18,830.9	4.3	2.0	10.4	-	-	2.6	0.5	11. Financial and insurance activities
12. กิจกรรมอสังหาริมทรัพย์	21.9	11,013.2	-	0.4	1.0	0.4	-	1.6	0.3	12. Real estate activities
13. กิจกรรมทางวิชาชีพ วิทยาศาสตร์ และเทคนิค	24.2	21,670.4	0.5	4.0	1.2	3.3	-	0.9	1.4	13. Professional, scientific and technical activities
14. กิจกรรมการบริหารและการบริการสนับสนุน	98.9	8,236.9	0.3	7.3	10.8	3.1	0.3	1.7	2.1	14. Administrative and support service activities
15. การบริหารราชการ การป้องกันประเทศ การประกันสังคม	5.0	19,170.5	0.3	0.5	-	0.1	-	-	-	15. Public administration and defence; compulsory social security
16. การศึกษา	44.8	12,640.1	0.2	0.1	6.9	1.5	0.9	0.5	0.1	16. Education
17. กิจกรรมด้านสุขภาพและงานสังคมสงเคราะห์	29.7	9,225.6	-	5.7	1.7	1.7	-	1.7	-	17. Human health and social work activities
18. ศิลปะ ความบันเทิง และนันทนาการ	46.0	7,330.7	0.4	1.0	14.2	4.2	1.0	0.8	1.3	18. Arts, entertainment and recreation
19. กิจกรรมบริการด้านอื่น ๆ	48.1	7,230.0	-	0.4	7.0	1.6	0.5	1.8	0.5	19. Other service activities
20. กิจกรรมการจ้างงานในครัวเรือนส่วนบุคคล การผลิตสินค้าและบริการที่ตนเองเพื่อใช้ในครัวเรือน	51.1	5,806.1	1.0	0.2	3.0	15.3	2.5	10.3	1.1	20. Activities of households as employers; undifferentiated goods and services-producing activities of households for own use
21. กิจกรรมขององค์กรระหว่างประเทศ	0.1	10,000.0	-	-	-	-	-	-	-	21. Activities of extraterritorial organizations and bodies
22. ไม่ทราบ	9.3	10,841.5	0.1	1.2	1.2	-	0.8	0.2	-	22. Unknown



ตารางที่ 15 จำนวนลูกจ้างเอกชน จำนวนค่าจ้างเฉลี่ย ผลประโยชน์ที่ได้รับ อุตสาหกรรม และเพศ ภาคกลาง  
TABLE 15 PRIVATE EMPLOYEE BY AVERAGE WAGE, FRINGE BENEFIT, INDUSTRY AND SEX, CENTRAL REGION

อุตสาหกรรม Industry	จำนวนลูกจ้าง เอกชน Total Private Employee	ค่าจ้างเฉลี่ย Average Wage	ลูกจ้างเอกชนที่ได้รับผลประโยชน์เงิน In Kind				ค่าจ้างเฉลี่ย Average Wage	โบนัส Bonus	ได้รับเป็นเงิน In Cash				ค่าจ้างเฉลี่ย Average Wage	เงินอื่นๆ Other Income	อาหาร Food	เครื่องแต่งกาย Clothes	ได้รับเป็นสิ่งของ In Kind			อุตสาหกรรม Industry
			ค่าล่วงเวลา Overtime	ค่าล่วงเวลา Overtime	ค่าล่วงเวลา Overtime	ค่าล่วงเวลา Overtime			ที่อยู่อาศัย Housing	อื่นๆ Others	ที่อยู่อาศัย Housing	อื่นๆ Others								
																	ค่าล่วงเวลา Overtime	ค่าล่วงเวลา Overtime	ค่าล่วงเวลา Overtime	
<b>ชาย</b>	<b>2,400.1</b>	<b>8,876.3</b>	<b>12.4</b>	<b>446.3</b>	<b>409.2</b>	<b>20.8</b>	<b>103.5</b>	<b>167.2</b>	<b>MALE</b>											
1.เกษตรกรรม การป่าไม้ และการประมง	299.5	5,765.9	0.2	1.3	5.2	0.8	24.8	4.9	1. Agriculture, forestry and fishing											
2.การทำเหมืองแร่ และเหมืองหิน	8.5	9,084.2	-	1.1	0.8	-	-	2. Mining and quarrying												
3.การผลิต	1,095.9	9,323.2	4.2	388.8	301.2	16.3	32.3	139.1	3. Manufacturing											
4. ไฟฟ้า ก๊าซ ไอน้ำและระบบปรับอากาศ	1.8	13,919.2	-	0.2	0.5	-	-	4. Electricity, gas, steam and air conditioning supply												
5. การจัดการน้ำ การจัดการและการบำบัดน้ำเสียของเสีย และสิ่งปฏิกูล	4.6	9,223.8	-	1.6	0.1	-	-	5. Water supply; sewerage, waste management and remediation activities												
6. การก่อสร้าง	333.7	7,787.1	1.2	15.8	7.4	-	15.0	16.6	6. Construction											
7. การขายส่ง และการขายปลีก กางเขนยานยนต์	275.7	8,306.2	2.7	13.3	27.9	1.3	15.1	3.2	7. Wholesale and retail trade; repair of motor vehicles and motorcycles											
8. การขนส่ง และสถานที่เก็บสินค้า	89.6	11,288.4	0.0	10.1	21.0	-	3.4	1.5	8. Transportation and storage											
9. ที่พักแรมและบริการด้านอาหาร	69.4	8,784.0	0.3	2.2	23.5	0.6	27.7	0.5	9. Accommodation and food service activities											
10. ข้อมูลข่าวสารและการสื่อสาร	15.5	18,551.2	0.6	0.3	0.9	-	0.6	0.1	10. Information and communication											
11.กิจกรรมทางการเงินและการประกันภัย	35.5	18,942.0	2.2	1.9	6.1	-	1.8	0.2	11. Financial and insurance activities											
12. กิจกรรมอสังหาริมทรัพย์	11.1	13,888.5	-	0.2	0.1	-	1.5	-	12. Real estate activities											
13. กิจกรรมทางวิชาชีพ วิทยาศาสตร์ และเทคนิค	13.2	22,282.1	0.5	2.1	1.2	-	0.7	1.7	13. Professional, scientific and technical activities											
14. กิจกรรมการบริการและการบริการสนับสนุน	65.6	8,383.8	-	5.2	4.7	0.3	1.3	0.1	14. Administrative and support service activities											
15. การบริหารราชการ การป้องกันประเทศ การประมงน้ำจืด	4.4	20,944.1	0.3	0.3	-	-	-	-	15. Public administration and defence; compulsory social security											
16. การศึกษา	12.3	13,929.7	-	-	0.3	-	0.3	-	16. Education											
17. กิจกรรมด้านสุขภาพและงานสังคมสงเคราะห์	4.9	9,347.0	-	0.4	0.3	-	-	-	17. Human health and social work activities											
18. ศิลปะ ความบันเทิง และนันทนาการ	17.5	7,083.2	0.2	0.9	3.2	0.4	0.3	0.5	18. Arts, entertainment and recreation											
19. กิจกรรมบริการอื่น ๆ	26.0	7,469.1	-	0.3	3.5	0.1	1.3	0.5	19. Other service activities											
20. กิจกรรมการจ้างในครัวเรือนส่วนบุคคล การผลิตสินค้าและบริการที่ขึ้นเองเพื่อใช้ในครัวเรือน การผลิตสินค้าและบริการที่ขึ้นเองเพื่อใช้ในครัวเรือน	11.8	7,301.1	0.0	-	1.1	0.7	1.0	-	20. Activities of households as employers; undifferentiated goods and services-producing activities of households for own use											
21. กิจกรรมขององค์กรระหว่างประเทศ	-	-	-	-	-	-	-	-	21. Activities of extraterritorial organizations and bodies											
22. ไม่ทราบ	3.7	9,282.3	-	0.5	0.4	-	0.4	-	22. Unknown											
<b>หญิง</b>	<b>1,975.2</b>	<b>7,818.4</b>	<b>15.6</b>	<b>388.1</b>	<b>378.2</b>	<b>26.8</b>	<b>57.3</b>	<b>188.8</b>	<b>FEMALE</b>											
1.เกษตรกรรม การป่าไม้ และการประมง	208.1	4,957.9	0.9	1.4	3.0	0.7	11.8	2.0	1. Agriculture, forestry and fishing											
2.การทำเหมืองแร่ และเหมืองหิน	4.0	8,741.1	-	0.2	-	-	0.2	-	2. Mining and quarrying											
3. การผลิต	1,031.1	7,703.8	8.3	359.0	255.0	17.2	13.0	173.0	3. Manufacturing											
4. ไฟฟ้า ก๊าซ ไอน้ำและระบบปรับอากาศ	6.2	13,638.3	-	-	5.9	-	-	-	4. Electricity, gas, steam and air conditioning supply											
5. การจัดการน้ำ การจัดการและการบำบัดน้ำเสียของเสีย และสิ่งปฏิกูล	1.1	4,803.5	-	0.4	-	-	-	-	5. Water supply; sewerage, waste management and remediation activities											
6. การก่อสร้าง	71.1	6,592.0	-	1.6	1.4	-	2.8	5.9	6. Construction											
7. การขายส่ง และการขายปลีก กางเขนยานยนต์	236.1	8,076.2	1.5	10.1	33.7	3.0	9.2	0.9	7. Wholesale and retail trade; repair of motor vehicles and motorcycles											
8. การขนส่ง และสถานที่เก็บสินค้า	29.3	11,145.1	-	2.8	4.5	0.8	0.4	0.1	8. Transportation and storage											
9. ที่พักแรมและบริการด้านอาหาร	131.3	6,912.2	1.2	1.5	36.8	1.0	6.0	0.5	9. Accommodation and food service activities											
10. ข้อมูลข่าวสารและการสื่อสาร	10.3	16,122.0	-	0.2	1.4	-	-	-	10. Information and communication											
11.กิจกรรมทางการเงินและการประกันภัย	38.1	18,727.4	2.1	0.1	4.2	-	0.8	0.3	11. Financial and insurance activities											
12. กิจกรรมอสังหาริมทรัพย์	10.8	8,062.1	-	0.2	0.9	-	0.2	0.3	12. Real estate activities											
13. กิจกรรมทางวิชาชีพ วิทยาศาสตร์ และเทคนิค	11.0	20,939.4	-	2.0	-	-	0.2	1.4	13. Professional, scientific and technical activities											
14. กิจกรรมการบริการและการบริการสนับสนุน	33.3	7,947.4	0.3	2.1	6.1	-	0.4	2.0	14. Administrative and support service activities											
15. การบริหารราชการ การป้องกันประเทศ การประมงน้ำจืด	0.6	6,073.5	-	0.2	-	-	-	-	15. Public administration and defence; compulsory social security											
16. การศึกษา	32.5	12,152.1	0.2	0.1	6.6	0.9	0.3	0.1	16. Education											
17. กิจกรรมด้านสุขภาพและงานสังคมสงเคราะห์	24.8	9,201.8	-	5.3	1.4	-	1.7	-	17. Human health and social work activities											
18. ศิลปะ ความบันเทิง และนันทนาการ	28.5	7,483.2	0.2	0.1	11.1	0.6	0.5	0.8	18. Arts, entertainment and recreation											
19. กิจกรรมบริการอื่น ๆ	22.1	6,948.7	-	0.0	3.5	0.3	0.5	-	19. Other service activities											
20. กิจกรรมการจ้างในครัวเรือนส่วนบุคคล การผลิตสินค้าและบริการที่ขึ้นเองเพื่อใช้ในครัวเรือน การผลิตสินค้าและบริการที่ขึ้นเองเพื่อใช้ในครัวเรือน	39.2	5,355.6	1.0	0.2	1.8	1.9	9.3	1.1	20. Activities of households as employers; undifferentiated goods and services-producing activities of households for own use											
21. กิจกรรมขององค์กรระหว่างประเทศ	0.1	10,000.0	-	-	-	-	-	-	21. Activities of extraterritorial organizations and bodies											
22. ไม่ทราบ	5.6	11,866.1	0.1	0.7	0.8	0.4	0.2	-	22. Unknown											



ตารางที่ 16 จำนวนลูกจ้างรัฐบาล จำแนกตามค่าจ้างเฉลี่ย ผลประโยชน์ที่ได้รับ อุตสาหกรรม และเพศ ภาคกลาง  
TABLE 16 GOVERNMENT EMPLOYEE BY AVERAGE WAGE, FRINGE BENEFIT, INDUSTRY AND SEX, CENTRAL REGION

อุตสาหกรรม Industry	จำนวน ลูกจ้างรัฐบาล Total Government Employee	ลูกจ้างรัฐบาลที่ได้รับผลประโยชน์อื่นๆ Government Employee Receive Fringe Benefit										INDUSTRY
		ได้รับเป็นเงิน In Cash					ได้รับเป็นสิ่งของ In Kind					
		ค่าจ้างเฉลี่ย Average Wage	โบนัส Bonus	ค่าล่วงเวลา Overtime	เงินอื่นๆ Other Income	อาหาร Food	เครื่องแต่งกาย Clothes	ที่อยู่อาศัย Housing	อื่นๆ Others			
<b>ชาย</b>												<b>MALE</b>
1.เกษตรกรรม การป้อน และการประมง	388.0	17,175.8	2.3	16.2	83.2	1.2	1.0	30.5	3.5	-	-	- 1. Agriculture, forestry and fishing
2.การขนส่ง และเหมืองแร่	0.1	5,000.0	-	-	-	-	-	-	-	-	-	- 2. Mining and quarrying
3.การผลิต	6.7	15,151.9	-	0.3	1.3	-	-	-	-	-	-	- 3. Manufacturing
4.ไฟฟ้า ก๊าซ ไอน้ำและระบบปรับอากาศ	23.9	22,339.1	1.2	0.4	2.7	-	-	1.0	0.1	4.0	0.1	4. Electricity, gas, steam and air conditioning supply
5.การจัดหาน้ำ การจัดการและการบำบัดน้ำเสียของเสียและสิ่งปฏิกูล	7.3	12,994.7	-	0.1	1.0	0.3	-	1.4	1.1	5.0	1.1	5. Water supply; sewerage, waste management and remediation activities
6. การก่อสร้าง	0.4	9,490.6	-	-	-	-	-	-	-	-	-	- 6. Construction
7. การขนส่ง และการขนส่งสินค้า การซ่อมยานยนต์	1.0	22,200.2	-	0.3	-	-	-	-	-	-	-	- 7. Wholesale and retail trade; repair of motor vehicles and motorcycles
8. การขนส่ง และสถานที่ให้บริการ	17.6	24,714.9	-	3.3	2.1	-	0.4	1.9	-	-	-	- 8. Transportation and storage
9. ที่พักแรมและบริการด้านอาหาร	0.3	9,000.0	-	0.1	-	0.1	-	-	-	-	-	- 9. Accommodation and food service activities
10. ข้อมูลข่าวสารและการสื่อสาร	5.1	43,472.0	0.2	-	0.5	-	0.2	0.2	-	-	-	- 10. Information and communication
11.กิจกรรมทางการเงินและการประกันภัย	8.6	22,700.7	-	0.2	0.8	-	0.2	0.1	-	-	-	- 11. Financial and insurance activities
12. กิจกรรมอสังหาริมทรัพย์	-	-	-	-	-	-	-	-	-	-	-	- 12. Real estate activities
13. กิจกรรมวิชาชีพ วิทยาศาสตร์ และเทคนิค	2.4	9,266.5	-	-	0.5	-	-	-	-	-	-	- 13. Professional, scientific and technical activities
14. กิจกรรมการบริการสังคม	1.6	11,782.0	-	-	1.1	-	-	-	-	-	-	- 14. Administrative and support service activities
15. การบริหารราชการ ภาวท้องถิ่นและราชการส่วนกลาง	218.4	14,278.5	0.3	7.7	41.1	0.3	0.1	18.7	1.4	15.0	1.4	15. Public administration and defence; compulsory social security
16. การศึกษา	71.0	22,301.2	0.3	0.4	28.0	0.2	-	3.9	0.8	16.0	0.8	16. Education
17. กิจกรรมด้านสุขภาพและงานสังคมสงเคราะห์	21.3	13,873.8	0.2	3.3	3.9	-	-	3.2	0.1	17.0	0.1	17. Human health and social work activities
18. ศิลปะ วัฒนธรรม กีฬา และนันทนาการ	1.9	8,094.7	-	-	0.2	-	-	0.1	-	-	-	- 18. Arts, entertainment and recreation
19. กิจกรรมบริการด้านอื่น ๆ	0.5	4,782.8	-	-	-	0.2	-	-	-	-	-	- 19. Other service activities
20. กิจกรรมการจ้างงานในครัวเรือนส่วนบุคคล	-	-	-	-	-	-	-	-	-	-	-	- 20. Activities of households as employers; undifferentiated goods and services-producing activities of households for own use
21. กิจกรรมขององค์กรระหว่างประเทศ	-	-	-	-	-	-	-	-	-	-	-	- 21. Activities of extraterritorial organizations and bodies
22. ไม่ทราบ	-	-	-	-	-	-	-	-	-	-	-	- 22. Unknown
<b>หญิง</b>												<b>FEMALE</b>
1.เกษตรกรรม การป้อน และการประมง	394.8	16,274.0	2.7	19.9	90.9	3.5	-	18.5	4.0	-	-	- 1. Agriculture, forestry and fishing
2.การขนส่ง และเหมืองแร่	0.1	8,892.4	-	-	0.0	-	-	0.0	-	-	-	- 2. Mining and quarrying
3.การผลิต	0.8	25,095.2	-	0.1	-	-	-	-	-	-	-	- 3. Manufacturing
4.ไฟฟ้า ก๊าซ ไอน้ำและระบบปรับอากาศ	5.3	26,300.1	-	-	0.5	-	-	-	-	-	-	- 4. Electricity, gas, steam and air conditioning supply
5.การจัดหาน้ำ การจัดการและการบำบัดน้ำเสียของเสีย และสิ่งปฏิกูล	2.9	9,217.7	-	-	-	-	-	0.7	0.3	5.0	0.3	5. Water supply; sewerage, waste management and remediation activities
6. การก่อสร้าง	-	-	-	-	-	-	-	-	-	-	-	- 6. Construction
7. การขนส่ง และการขายปลีก การซ่อมยานยนต์	-	-	-	-	-	-	-	-	-	-	-	- 7. Wholesale and retail trade; repair of motor vehicles and motorcycles
8. การขนส่ง และสถานที่ให้บริการ	5.3	13,813.2	-	0.3	2.3	-	-	0.4	-	-	-	- 8. Transportation and storage
9. ที่พักแรมและบริการด้านอาหาร	0.6	6,729.4	-	-	-	0.4	-	-	-	-	-	- 9. Accommodation and food service activities
10. ข้อมูลข่าวสารและการสื่อสาร	2.3	22,681.0	-	-	-	-	-	-	-	-	-	- 10. Information and communication
11.กิจกรรมทางการเงินและการประกันภัย	8.3	18,176.1	0.3	-	0.7	-	-	-	-	-	-	- 11. Financial and insurance activities
12. กิจกรรมอสังหาริมทรัพย์	0.1	9,700.0	-	-	0.1	-	-	-	-	-	-	- 12. Real estate activities
13. กิจกรรมทางวิชาชีพ วิทยาศาสตร์ และเทคนิค	3.2	13,278.8	-	-	0.5	-	-	-	-	-	-	- 13. Professional, scientific and technical activities
14. กิจกรรมการบริการสังคม	0.7	23,485.8	-	-	0.5	-	-	-	-	-	-	- 14. Administrative and support service activities
15. การบริหารราชการ การป้องกันประเทศ การประกันสังคม	150.7	13,409.2	1.1	2.1	21.7	1.3	-	5.2	1.0	15.0	1.0	15. Public administration and defence; compulsory social security
16. การศึกษา	127.9	19,900.9	1.1	1.3	49.5	1.7	-	5.6	1.6	16.0	1.6	16. Education
17. กิจกรรมด้านสุขภาพและงานสังคมสงเคราะห์	83.9	15,554.6	0.3	16.1	15.1	0.1	-	6.6	1.1	17.0	1.1	17. Human health and social work activities
18. ศิลปะ วัฒนธรรม กีฬา และนันทนาการ	2.0	7,564.7	-	-	0.1	-	-	-	-	-	-	- 18. Arts, entertainment and recreation
19. กิจกรรมบริการด้านอื่น ๆ	0.8	17,876.1	-	-	-	-	-	-	-	-	-	- 19. Other service activities
20. กิจกรรมการจ้างงานในครัวเรือนส่วนบุคคล	-	-	-	-	-	-	-	-	-	-	-	- 20. Activities of households as employers; undifferentiated goods and services-producing activities of households for own use
21. กิจกรรมขององค์กรระหว่างประเทศ	-	-	-	-	-	-	-	-	-	-	-	- 21. Activities of extraterritorial organizations and bodies
22. ไม่ทราบ	-	-	-	-	-	-	-	-	-	-	-	- 22. Unknown

ตารางที่ 17 จำนวนลูกจ้าง จำแนกตามอาชีพ ระดับของรายได้ ภาคกลาง

TABLE 17 EMPLOYEE BY OCCUPATION, INCOME CLASS , CENTRAL REGION

ไตรมาสที่ 4/2554 : Quarter 4/2011

หน่วยเป็นพัน : In Thousands

ระดับของรายได้	อาชีพ Occupation										รวม	INCOME CLASS
	ผู้บริหารและผู้จัดการ Legislators & Managers	วิชาชีพด้านต่างๆ Professional	วิชาชีพด้านเทคนิค Technicians	เสมียน Clerks	พนักงานบริการ Service Workers	ด้านการเกษตรและประมง Agricultural & Fishery	ด้านความสามารถทางฝีมือ & Related trades	ผู้ปฏิบัติงานโรงงานเครื่องจักร Plant & Machine operators	อาชีพพื้นฐานต่างๆ Elementary occupations	คนงานซึ่งมิได้จำแนกไว้ในหมวดอื่น Not classifiable		
<b>ยอดรวม</b>	139.1	405.5	373.2	379.6	553.6	161.3	905.0	1,265.2	1,006.9	8.1	<b>TOTAL</b>	
ต่ำกว่า 1,501 บาท	-	0.8	0.4	0.1	4.2	1.0	13.5	6.9	17.0	-	Less than 1,501 Baht	
1,501 - 2,500 บาท	-	0.2	0.7	0.2	5.0	4.9	12.0	1.5	38.0	-	1,501 - 2,500 Baht	
2,501 - 3,500 บาท	0.1	1.3	0.6	0.1	14.8	8.5	19.8	15.9	110.2	-	2,501 - 3,500 Baht	
3,501 - 4,500 บาท	1.5	2.1	2.8	2.6	32.4	19.3	47.2	49.3	183.2	-	3,501 - 4,500 Baht	
4,501 - 5,500 บาท	12.8	3.6	12.3	28.9	75.9	30.7	128.5	195.8	256.9	0.2	4,501 - 5,500 Baht	
5,501 - 6,500 บาท	6.5	8.3	16.8	49.7	117.1	32.4	184.6	376.2	245.5	1.0	5,501 - 6,500 Baht	
6,501 - 7,500 บาท	4.3	7.1	22.2	45.2	78.2	16.9	110.5	175.5	72.4	0.7	6,501 - 7,500 Baht	
7,501 - 10,000 บาท	20.0	66.3	88.1	124.9	134.8	29.9	247.0	293.1	65.5	1.7	7,501 - 10,000 Baht	
10,001 - 15,000 บาท	17.8	90.3	104.1	74.5	48.5	11.9	92.7	100.7	7.7	1.1	10,001 - 15,000 Baht	
15,001 - 20,000 บาท	15.9	55.4	55.8	25.5	21.2	3.8	23.3	21.4	2.6	-	15,001 - 20,000 Baht	
20,001 - 30,000 บาท	21.2	90.5	41.9	16.3	13.3	-	14.8	6.3	0.2	0.3	20,001 - 30,000 Baht	
มากกว่า 30,000 บาท	39.0	78.8	25.7	10.5	3.9	0.9	5.9	6.5	2.0	0.4	More than 30,000 Baht	
ไม่ทราบ	0.1	1.0	1.9	1.3	4.3	1.1	5.1	16.1	5.8	2.7	Unknown	

ตารางที่ 17 จำนวนลูกจ้าง จำแนกตามอาชีพ ระดับของรายได้ และเพศ ภาคกลาง  
TABLE 17 EMPLOYEE BY OCCUPATION, INCOME CLASS AND SEX , CENTRAL REGION

หน่วยเป็นพัน : In Thousands

ระดับของรายได้	อาชีพ Occupation											รวม	INCOME CLASS
	ผู้บัญญัติกฎหมาย และ ผู้จัดการ Legislators & Managers	วิชาชีพ ด้านต่างๆ Profes-sional	วิชาชีพ ด้านเทคนิค Technicians	เสมียน Clerks	พนักงาน บริการ Service Workers	ด้านการเกษตร และประมง & Fishery	ด้านความ สามารถทางฝีมือ Craft & Related trades	ผู้ปฏิบัติงาน โรงงานเครื่องจักร Plant & Machine operators	อาชีพพื้นฐาน Elementary occupations	คนงานซึ่งมิ ได้จำแนกไว้ ในหมวดอื่น Not classifiable	ชาย		
ชาย	2,807.4	90.3	150.4	187.9	101.4	262.1	101.6	687.3	748.2	474.8	3.7	3.7	MALE
ต่ำกว่า 1,501 บาท	18.2	-	0.7	0.3	-	1.5	0.4	7.4	1.9	6.1	-	-	Less than 1,501 Baht
1,501 - 2,500 บาท	26.2	-	0.2	0.7	0.2	1.8	3.3	3.1	1.0	16.0	-	-	1,501 - 2,500 Baht
2,501 - 3,500 บาท	83.2	0.1	0.5	-	0.1	4.8	5.0	9.9	10.1	52.8	-	-	2,501 - 3,500 Baht
3,501 - 4,500 บาท	152.7	1.0	0.5	0.4	1.2	7.7	11.2	24.5	23.4	82.8	-	-	3,501 - 4,500 Baht
4,501 - 5,500 บาท	366.6	9.4	1.9	5.1	3.4	23.8	16.6	77.9	102.4	125.9	0.2	0.2	4,501 - 5,500 Baht
5,501 - 6,500 บาท	521.9	5.2	4.2	5.2	16.9	46.9	22.0	130.3	179.3	111.6	0.4	0.4	5,501 - 6,500 Baht
6,501 - 7,500 บาท	293.6	2.9	2.5	7.9	13.0	36.1	11.7	86.6	101.3	31.4	0.3	0.3	6,501 - 7,500 Baht
7,501 - 10,000 บาท	665.8	13.5	19.8	37.1	26.0	79.9	20.2	218.7	211.2	38.8	0.5	0.5	7,501 - 10,000 Baht
10,001 - 15,000 บาท	314.1	8.5	30.3	51.8	18.0	27.6	7.6	85.9	79.3	4.4	0.6	0.6	10,001 - 15,000 Baht
15,001 - 20,000 บาท	128.4	10.5	17.3	34.5	8.0	14.5	2.4	20.6	19.4	1.3	-	-	15,001 - 20,000 Baht
20,001 - 30,000 บาท	118.5	13.0	36.4	27.8	9.1	11.2	-	14.4	6.3	0.2	-	-	20,001 - 30,000 Baht
มากกว่า 30,000 บาท	99.0	26.1	35.5	17.1	5.1	3.6	0.6	5.1	4.2	1.3	0.4	0.4	More than 30,000 Baht
ไม่ทราบ	19.3	0.1	0.4	0.1	0.5	2.8	0.7	2.8	8.2	2.3	1.4	1.4	Unknown
หญิง	2,590.1	48.8	255.2	185.4	278.2	291.6	59.7	217.7	517.0	532.2	4.4	4.4	FEMALE
ต่ำกว่า 1,501 บาท	25.7	-	0.1	0.1	0.1	2.7	0.6	6.1	5.0	11.0	-	-	Less than 1,501 Baht
1,501 - 2,500 บาท	36.3	-	-	-	-	3.2	1.7	8.9	0.5	22.1	-	-	1,501 - 2,500 Baht
2,501 - 3,500 บาท	88.0	-	0.8	0.6	-	10.0	3.5	9.9	5.8	57.4	-	-	2,501 - 3,500 Baht
3,501 - 4,500 บาท	187.6	0.5	1.6	2.5	1.3	24.7	8.1	22.7	25.8	100.4	-	-	3,501 - 4,500 Baht
4,501 - 5,500 บาท	379.0	3.4	1.6	7.2	25.5	52.2	14.2	50.6	93.4	131.0	-	-	4,501 - 5,500 Baht
5,501 - 6,500 บาท	516.0	1.2	4.1	11.6	32.9	70.2	10.4	54.2	196.9	133.9	0.6	0.6	5,501 - 6,500 Baht
6,501 - 7,500 บาท	239.4	1.5	4.6	14.4	32.2	42.1	5.2	23.8	74.2	41.0	0.4	0.4	6,501 - 7,500 Baht
7,501 - 10,000 บาท	405.5	6.6	46.5	50.9	98.8	54.9	9.8	28.3	81.9	26.7	1.2	1.2	7,501 - 10,000 Baht
10,001 - 15,000 บาท	235.2	9.3	60.0	52.2	56.6	20.9	4.3	6.8	21.3	3.3	0.6	0.6	10,001 - 15,000 Baht
15,001 - 20,000 บาท	96.3	5.4	38.1	21.3	17.4	6.7	1.4	2.7	2.0	1.3	-	-	15,001 - 20,000 Baht
20,001 - 30,000 บาท	86.3	8.1	54.0	14.2	7.2	2.2	-	0.4	-	-	0.3	0.3	20,001 - 30,000 Baht
มากกว่า 30,000 บาท	74.6	12.9	43.3	8.6	5.4	0.3	0.3	0.9	2.3	0.7	-	-	More than 30,000 Baht
ไม่ทราบ	20.1	-	0.6	1.8	0.9	1.6	0.4	2.3	7.9	3.4	1.4	1.4	Unknown

ตารางที่ 18 จำนวนลูกจ้าง จำแนกตามอุตสาหกรรม ระดับของรายได้ ภาคกลาง  
TABLE 18 EMPLOYEE BY INDUSTRY, INCOME CLASS , CENTRAL REGION

ไตรมาสที่ 4/2554 : Quarter 4/2011

หน่วยเป็นพัน : in Thousands

ระดับของรายได้	อุตสาหกรรม Industry												TOTAL	INCOME CLASS
	รวม	เกษตรกรรม	การทำเหมืองแร่	การผลิตไฟฟ้า ก๊าซ	จัดหน้าบ้านคนเสีย	การก่อสร้าง	อุตสาหกรรม	การขนส่ง และ	ที่พักแรมและ	ข้อมูลข่าวสาร	การเงินและ	การประกันภัย		
	การป่าไม้	และเกษตรกรรม	และเหมืองหิน	Manufacturing	และประปา	Construction	การขนส่ง	สถานที่เก็บสินค้า	บริการด้านอาหาร	Information	Financial			
	Agriculture	และเหมืองหิน	Manufacturing	และประปา	Construction	Transport, storage	and storage	accommodation	and food service	communication	intermediation			
	Total	Minning	turing	Electricity	sewerage, waste	Water supply	and storage	accommodation	and food service	communication	intermediation			
ยอดรวม	5,197.5	509.7	12.5	2,154.6	37.2	15.9	406.9	514.7	142.0	202.4	33.4	90.7		
ต่ำกว่า 1,501 บาท	43.9	9.9	-	16.2	-	-	2.9	5.7	1.1	2.5	-	-	-	Less than 1,501 Baht
1,501 - 2,500 บาท	62.4	29.1	-	13.5	-	-	5.7	4.2	0.8	4.2	-	0.2	-	1,501 - 2,500 Baht
2,501 - 3,500 บาท	171.3	75.6	0.1	29.6	-	0.2	11.4	19.1	3.5	12.2	-	-	-	2,501 - 3,500 Baht
3,501 - 4,500 บาท	340.3	114.1	0.4	108.7	0.2	1.7	32.7	24.4	2.6	20.6	0.3	0.1	-	3,501 - 4,500 Baht
4,501 - 5,500 บาท	745.6	108.8	1.3	337.3	0.7	2.1	68.3	79.9	10.1	33.1	3.8	3.7	-	4,501 - 5,500 Baht
5,501 - 6,500 บาท	1,037.9	75.0	4.5	575.9	2.6	0.8	88.4	95.8	14.6	43.3	1.7	5.4	-	5,501 - 6,500 Baht
6,501 - 7,500 บาท	532.9	27.7	0.5	241.1	1.4	1.9	56.2	76.0	17.2	23.0	1.2	3.7	-	6,501 - 7,500 Baht
7,501 - 10,000 บาท	1,071.3	46.9	3.5	441.1	5.4	3.6	94.9	125.8	44.1	36.8	4.1	18.5	-	7,501 - 10,000 Baht
10,001 - 15,000 บาท	549.3	13.6	1.5	214.3	11.6	3.0	29.2	53.4	23.5	15.5	6.1	20.0	-	10,001 - 15,000 Baht
15,001 - 20,000 บาท	224.8	5.6	0.2	71.2	2.5	0.9	5.1	17.3	9.5	5.1	4.8	13.3	-	15,001 - 20,000 Baht
20,001 - 30,000 บาท	204.8	0.2	0.5	47.8	5.0	1.4	6.7	7.8	5.6	4.1	4.2	12.4	-	20,001 - 30,000 Baht
มากกว่า 30,000 บาท	173.6	1.2	0.1	37.8	7.9	0.3	3.7	3.6	9.1	1.2	7.0	13.3	-	More than 30,000 Baht
ไม่ทราบ	39.4	1.9	-	20.1	-	-	1.7	2.0	0.2	0.9	0.2	0.2	-	Unknown

ตารางที่ 18 จำนวนลูกจ้าง จำแนกตามอุตสาหกรรม ระดับของรายได้ ภาคกลาง (ต่อ)  
TABLE 18 EMPLOYEE BY INDUSTRY, INCOME CLASS , CENTRAL REGION (Contd.)

ไตรมาสที่ 4/2554 : Quarter 4/2011

หน่วยเป็นพัน : in Thousands

ระดับของรายได้	อุตสาหกรรม (ต่อ) Industry (Contd.)										รวม	INCOME CLASS	
	กิจกรรมทางวิชาชีพ Professional,scientific activities	Real estate activities	วิทย์และเทคโนโลยี Professional,scientific activities	และบำรุงกันประเท และบำรุงกันประเท Administrative support service activities	บ้องกันประเท Public admin- istration defence	การศึกษากกรม Education	งานสังคมเคราท์ Health and social work	และนันทนาการ Art, Other service entertainment	ส่วนบุคคล Activities of household	องคกร Extra- territorial			ไม่ทราบ Unknown
ยอดรวม	22.2	29.9	29.9	101.2	375.6	244.6	135.4	52.2	49.5	53.7	0.1	13.3	TOTAL
ต่ำกว่า 1,501 บาท	-	-	-	1.1	1.0	-	1.0	0.8	0.4	1.5	-	-	Less than 1,501 Baht
1,501 - 2,500 บาท	0.4	-	-	0.5	0.3	0.3	0.5	0.4	0.9	1.4	-	-	1,501 - 2,500 Baht
2,501 - 3,500 บาท	-	-	-	0.4	1.0	1.9	2.5	2.4	3.8	7.5	-	-	2,501 - 3,500 Baht
3,501 - 4,500 บาท	0.3	0.5	0.5	2.9	6.9	3.8	1.8	4.4	6.1	7.5	-	0.3	3,501 - 4,500 Baht
4,501 - 5,500 บาท	1.9	1.6	1.6	15.4	33.7	8.9	5.3	9.4	12.0	7.8	-	0.6	4,501 - 5,500 Baht
5,501 - 6,500 บาท	3.9	0.7	0.7	23.5	37.4	15.2	17.2	8.6	8.2	13.5	-	1.8	5,501 - 6,500 Baht
6,501 - 7,500 บาท	3.6	0.8	0.8	19.5	25.2	8.8	12.4	5.2	3.5	3.1	-	1.0	6,501 - 7,500 Baht
7,501 - 10,000 บาท	5.2	5.6	5.6	28.0	92.4	50.1	32.1	14.7	9.8	6.3	0.1	2.4	7,501 - 10,000 Baht
10,001 - 15,000 บาท	5.1	7.7	7.7	5.0	66.1	45.5	21.6	1.9	1.2	1.6	-	2.0	10,001 - 15,000 Baht
15,001 - 20,000 บาท	0.5	4.8	4.8	3.0	43.2	18.9	15.6	1.0	1.3	0.7	-	0.3	15,001 - 20,000 Baht
20,001 - 30,000 บาท	0.1	3.6	3.6	0.4	46.5	38.0	17.7	0.5	1.8	0.3	-	0.7	20,001 - 30,000 Baht
มากกว่า 30,000 บาท	1.0	4.5	4.5	1.5	20.4	52.5	7.3	0.7	0.4	-	-	0.2	More than 30,000 Baht
ไม่ทราบ	0.3	-	-	-	1.5	0.9	0.5	2.3	0.2	2.6	-	4.1	Unknown

ตารางที่ 18 จำนวนลูกจ้าง จำนวนตามอุตสาหกรรม ระดับของรายได้ ภาคกลาง

TABLE 18 EMPLOYEE BY INDUSTRY, INCOME CLASS , CENTRAL REGION

ไตรมาสที่ 4/2554 : Quarter 4/2011

หน่วยเป็นพัน : In Thousands

ระดับของรายได้	รวม	อุตสาหกรรม Industry										ข้อมูลข่าวสาร และการสื่อสาร Information	บริการที่พักอาศัย Accommodation	ที่พักรวมและ บริการด้านอาหาร Food and food service	ข้อมูลข่าวสาร และการสื่อสาร Information	กิจกรรมการเงินและการประกันภัย Financial Intermediation	INCOME CLASS	
		เกษตรกรรม และปศุสัตว์ Agriculture	การขุดเหมืองแร่ และเหมืองหิน Mining	การก่อสร้าง Construction	การขนส่ง การขนส่งทางบก Road transport	การขนส่ง การขนส่งทางน้ำ Water supply and waste	ไฟฟ้า ก๊าซ ไอน้ำ ระบบปรับอากาศ Electricity	ที่พักอาศัย และประปา Water supply and sewerage	การก่อสร้าง Construction	การขนส่ง การขนส่งทางบก Road transport	การขนส่ง การขนส่งทางน้ำ Water supply and waste							การขนส่ง การขนส่งทางอากาศ Air transport
<b>ชาย</b>	2,807.4	300.5	8.5	1,111.8	25.7	11.8	335.0	278.2	107.3	70.1	44.3	20.6	44.3	MALE				
ต่ำกว่า 1,501 บาท	18.2	3.8	-	3.3	-	-	2.8	4.2	0.8	0.8	-	-	-	Less than 1,501 Baht				
1,501 - 2,500 บาท	26.2	13.4	-	3.7	-	-	3.3	1.6	0.1	1.6	-	-	0.2	1,501 - 2,500 Baht				
2,501 - 3,500 บาท	83.2	42.5	0.1	9.1	-	-	9.3	8.3	3.2	3.3	-	-	-	2,501 - 3,500 Baht				
3,501 - 4,500 บาท	152.7	58.8	0.2	37.1	0.2	1.3	24.1	12.3	2.6	4.6	-	0.2	-	3,501 - 4,500 Baht				
4,501 - 5,500 บาท	366.6	62.1	0.8	153.4	0.7	1.0	50.0	37.5	8.0	9.5	1.1	1.6	1.1	4,501 - 5,500 Baht				
5,501 - 6,500 บาท	521.9	52.5	2.1	261.4	2.0	0.4	71.5	49.6	9.8	13.7	2.8	1.0	2.8	5,501 - 6,500 Baht				
6,501 - 7,500 บาท	293.6	20.1	0.4	116.2	0.7	1.6	48.3	42.0	13.1	6.9	2.2	1.1	2.2	6,501 - 7,500 Baht				
7,501 - 10,000 บาท	665.8	33.4	3.5	280.0	5.1	3.6	84.8	76.0	33.3	15.4	9.7	1.4	9.7	7,501 - 10,000 Baht				
10,001 - 15,000 บาท	314.1	8.2	1.0	132.7	5.3	1.7	26.4	27.7	16.5	8.7	9.8	4.5	9.8	10,001 - 15,000 Baht				
15,001 - 20,000 บาท	128.4	3.7	-	42.5	2.1	0.7	4.2	11.5	8.4	1.7	5.5	3.4	5.5	15,001 - 20,000 Baht				
20,001 - 30,000 บาท	118.5	0.2	0.5	37.7	3.8	1.4	6.2	3.6	4.1	2.7	6.5	3.1	6.5	20,001 - 30,000 Baht				
มากกว่า 30,000 บาท	99.0	0.9	-	25.6	6.0	0.3	3.3	2.5	7.2	0.6	6.4	4.3	6.4	More than 30,000 Baht				
ไม่ทราบ	19.3	1.0	-	9.2	-	-	0.9	1.5	0.2	0.5	0.2	-	0.2	Unknown				
<b>หญิง</b>	2,390.1	209.1	4.0	1,042.8	11.5	4.0	71.9	236.5	34.6	132.3	46.4	12.8	46.4	FEMALE				
ต่ำกว่า 1,501 บาท	25.7	6.1	-	12.9	-	-	0.1	1.5	0.3	1.7	-	-	-	Less than 1,501 Baht				
1,501 - 2,500 บาท	36.3	15.8	-	9.8	-	-	2.4	2.6	0.7	2.7	-	-	-	1,501 - 2,500 Baht				
2,501 - 3,500 บาท	88.0	33.1	-	20.5	-	0.2	2.2	10.8	0.3	8.9	-	-	-	2,501 - 3,500 Baht				
3,501 - 4,500 บาท	187.6	55.3	0.2	71.6	-	0.5	8.6	12.1	0.0	16.0	0.1	0.1	0.1	3,501 - 4,500 Baht				
4,501 - 5,500 บาท	379.0	46.7	0.4	183.9	-	1.1	18.3	42.4	2.1	23.5	2.6	2.2	2.6	4,501 - 5,500 Baht				
5,501 - 6,500 บาท	516.0	22.5	2.4	314.5	0.6	0.4	17.0	46.1	4.8	29.6	2.7	0.8	2.7	5,501 - 6,500 Baht				
6,501 - 7,500 บาท	239.4	7.6	0.1	124.9	0.7	0.3	8.0	34.0	4.1	16.1	1.5	0.2	1.5	6,501 - 7,500 Baht				
7,501 - 10,000 บาท	405.5	13.6	-	161.1	0.3	-	10.2	49.8	10.8	21.4	8.8	2.7	8.8	7,501 - 10,000 Baht				
10,001 - 15,000 บาท	235.2	5.4	0.5	81.6	6.3	1.4	2.8	25.8	7.1	6.9	10.2	1.6	10.2	10,001 - 15,000 Baht				
15,001 - 20,000 บาท	96.3	1.9	0.2	28.7	0.4	0.1	0.9	5.8	1.1	3.3	7.8	1.4	7.8	15,001 - 20,000 Baht				
20,001 - 30,000 บาท	86.3	-	-	10.1	1.2	-	0.5	4.1	1.5	1.4	5.8	1.1	5.8	20,001 - 30,000 Baht				
มากกว่า 30,000 บาท	74.6	0.3	0.1	12.3	1.9	-	0.4	1.2	1.9	0.5	6.9	2.7	6.9	More than 30,000 Baht				
ไม่ทราบ	20.1	0.9	-	10.9	-	-	0.8	0.4	-	0.4	-	0.2	-	Unknown				



ตารางที่ 18 จำนวนลูกจ้าง จำนวนตามอุตสาหกรรม ระดับของรายได้ และเพศ ภาคกลาง (ต่อ)

TABLE 18 EMPLOYEE BY INDUSTRY, INCOME CLASS AND SEX , CENTRAL REGION (Contd.)

ไตรมาสที่ 4/2554 : Quarter 4/2011

หน่วยเป็นพัน : in Thousands

ระดับของรายได้	อุตสาหกรรม (ต่อ) Industry (Contd.)										กิจกรรมของ องค์กร Extra- territorial	ไม่ทราบ Unknown	INCOME CLASS
	กิจกรรมทางวิชาชีพ อาชีพและเทคนิค Real estate professional, scientific activities technical	การบริหารสนับสนุน และป้องกันประเทศ Administrative and defence	การบริหารราชการ ป้องกันประเทศ Public admin- istration	การศึกษา Education	งานสังคมสงเคราะห์ Health and Art, entertainment social work	ศิลปะ ความบันเทิง และนันทนาการ	บริการด้านอื่นๆ Other service	งานในครัวเรือน Activities of household	กิจกรรมของ องค์กร Extra- territorial	ไม่ทราบ Unknown			
ชาย	11.1	15.6	67.2	224.2	83.7	26.2	20.1	26.6	12.9	-	5.8	MALE	
ต่ำกว่า 1,501 บาท	-	-	1.0	0.3	-	0.3	0.6	0.2	0.1	-	-	Less than 1,501 Baht	
1,501 - 2,500 บาท	0.4	-	0.4	0.2	0.1	-	0.3	0.3	0.7	-	-	1,501 - 2,500 Baht	
2,501 - 3,500 บาท	-	-	0.4	0.3	0.1	0.9	1.5	2.9	1.4	-	-	2,501 - 3,500 Baht	
3,501 - 4,500 บาท	-	0.2	1.2	3.9	0.3	0.5	1.3	3.0	1.1	-	-	3,501 - 4,500 Baht	
4,501 - 5,500 บาท	0.3	0.4	5.7	20.4	3.2	0.2	3.4	5.7	1.4	-	0.2	4,501 - 5,500 Baht	
5,501 - 6,500 บาท	2.5	0.3	11.4	25.3	3.8	3.7	2.2	3.3	1.4	-	1.4	5,501 - 6,500 Baht	
6,501 - 7,500 บาท	0.2	0.4	16.3	15.1	1.5	2.7	1.8	2.1	0.7	-	0.3	6,501 - 7,500 Baht	
7,501 - 10,000 บาท	2.9	2.8	25.1	49.1	16.5	5.6	6.3	7.1	3.8	-	0.6	7,501 - 10,000 Baht	
10,001 - 15,000 บาท	3.7	5.4	3.3	34.0	16.6	4.9	1.5	0.7	1.0	-	0.9	10,001 - 15,000 Baht	
15,001 - 20,000 บาท	-	2.0	1.4	30.6	5.9	3.8	0.5	0.3	-	-	0.3	15,001 - 20,000 Baht	
20,001 - 30,000 บาท	0.1	1.7	0.4	29.9	13.6	2.0	0.2	0.5	0.3	-	-	20,001 - 30,000 Baht	
มากกว่า 30,000 บาท	1.0	2.5	0.9	13.9	21.7	1.5	-	0.4	-	-	-	More than 30,000 Baht	
ไม่ทราบ	-	-	-	1.4	0.4	-	0.6	0.2	1.1	-	2.1	Unknown	
หญิง	11.2	14.2	34.0	151.4	160.9	109.2	32.1	22.9	40.7	0.1	7.5	FEMALE	
ต่ำกว่า 1,501 บาท	-	-	0.1	0.7	-	0.7	0.2	0.2	1.3	-	-	Less than 1,501 Baht	
1,501 - 2,500 บาท	-	-	0.2	0.1	0.2	0.5	0.1	0.6	0.7	-	-	1,501 - 2,500 Baht	
2,501 - 3,500 บาท	-	-	-	0.8	1.8	1.6	1.0	0.9	6.1	-	-	2,501 - 3,500 Baht	
3,501 - 4,500 บาท	0.3	0.3	1.8	3.0	3.5	1.3	3.1	3.1	6.4	-	0.3	3,501 - 4,500 Baht	
4,501 - 5,500 บาท	1.6	1.2	9.8	13.3	5.7	5.1	6.1	6.3	6.4	-	0.4	4,501 - 5,500 Baht	
5,501 - 6,500 บาท	1.4	0.4	12.1	12.1	11.4	13.5	6.4	5.0	12.1	-	0.4	5,501 - 6,500 Baht	
6,501 - 7,500 บาท	3.5	0.4	3.3	10.1	7.3	9.6	3.4	1.3	2.4	-	0.7	6,501 - 7,500 Baht	
7,501 - 10,000 บาท	2.2	2.8	2.9	43.3	33.6	26.4	8.5	2.7	2.5	0.1	1.8	7,501 - 10,000 Baht	
10,001 - 15,000 บาท	1.4	2.3	1.6	32.1	28.9	16.7	0.4	0.5	0.6	-	1.2	10,001 - 15,000 Baht	
15,001 - 20,000 บาท	0.5	2.9	1.7	12.6	13.0	11.8	0.6	1.0	0.7	-	-	15,001 - 20,000 Baht	
20,001 - 30,000 บาท	-	1.9	-	16.6	24.3	15.7	0.3	1.2	-	-	0.7	20,001 - 30,000 Baht	
มากกว่า 30,000 บาท	-	2.0	0.7	6.5	30.7	5.8	0.7	-	-	-	0.2	More than 30,000 Baht	
ไม่ทราบ	0.3	-	-	0.1	0.5	0.5	1.6	-	1.5	-	1.9	Unknown	

ภาคเหนือ

## ตารางสถิติ ภาคเหนือ

- ตารางที่ 1 จำนวนประชากร จำแนกตามกลุ่มอายุ สถานภาพแรงงาน
- ตารางที่ 2 จำนวนประชากรอายุ 15 ปี ขึ้นไป จำแนกตามสถานภาพสมรส สถานภาพแรงงาน
- ตารางที่ 3 จำนวนประชากรอายุ 15 ปีขึ้นไป จำแนกตามระดับการศึกษาที่สำเร็จ สถานภาพแรงงาน
- ตารางที่ 4 ผู้มีงานทำ จำแนกตามระดับการศึกษาที่สำเร็จ อาชีพ
- ตารางที่ 5 ผู้มีงานทำ จำแนกตามระดับการศึกษาที่สำเร็จ อุตสาหกรรม
- ตารางที่ 6 ผู้มีงานทำ จำแนกตามสถานภาพการทำงาน อาชีพ
- ตารางที่ 7 ผู้มีงานทำ จำแนกตามสถานภาพการทำงาน อุตสาหกรรม
- ตารางที่ 8 ผู้มีงานทำ จำแนกตามอาชีพ จำนวนชั่วโมงทำงานต่อสัปดาห์ การมีเวลาเหลือพอที่จะทำงานเพิ่มขึ้น
- ตารางที่ 9 ผู้มีงานทำ จำแนกตามอุตสาหกรรม จำนวนชั่วโมงทำงานต่อสัปดาห์ การมีเวลาเหลือพอที่จะทำงานเพิ่มขึ้น
- ตารางที่ 10 ผู้มีงานทำ จำแนกตามสถานภาพการทำงาน จำนวนชั่วโมงทำงานต่อสัปดาห์ การมีเวลาเหลือพอที่จะทำงานเพิ่มขึ้น
- ตารางที่ 11 ผู้มีงานทำ จำแนกตามกลุ่มอายุ ชั่วโมงการทำงานต่อสัปดาห์ การมีเวลาเหลือพอที่จะทำงานเพิ่มขึ้น
- ตารางที่ 12 จำนวนผู้ว่างงาน ที่หางานทำ จำแนกตามระยะเวลาที่หางานทำ ระดับการศึกษาที่สำเร็จ
- ตารางที่ 13 จำนวนผู้ว่างงาน ที่เคยทำงานมาก่อน จำแนกตามอาชีพที่ทำครั้งสุดท้าย อุตสาหกรรมที่ทำครั้งสุดท้าย
- ตารางที่ 14 ลูกจ้าง จำแนกตามค่าจ้างเฉลี่ย ผลประโยชน์อื่นๆ ที่ได้รับ อุตสาหกรรม
- ตารางที่ 15 ลูกจ้างเอกชน จำแนกตามค่าจ้างเฉลี่ย ผลประโยชน์อื่นๆ ที่ได้รับ อุตสาหกรรม
- ตารางที่ 16 ลูกจ้างรัฐบาล จำแนกตามค่าจ้างเฉลี่ย ผลประโยชน์อื่นๆ ที่ได้รับ อุตสาหกรรม
- ตารางที่ 17 ลูกจ้าง จำแนกตาม อาชีพ ระดับของรายได้
- ตารางที่ 18 ลูกจ้าง จำแนกตาม อุตสาหกรรม ระดับของรายได้

ตารางที่ 1 จำนวนประชากรอายุ 15 ปีขึ้นไป จำแนกตามกลุ่มอายุ สถานภาพแรงงาน ภาคเหนือ

TABLE 1 POPULATION 15 YEARS AND OVER BY AGE GROUP, LABOR FORCE STATUS, NORTHERN REGION

ไตรมาสที่ 4/2554 : Quarter 4/2011

หน่วยเป็นพัน : In Thousands

สถานภาพแรงงาน	กลุ่มอายุ						LABOR FORCE STATUS			
	รวม	15-19	20-24	25-29	30-34	35-39		40-49	50-59	>= 60
ประชากรอายุ 15 ปีขึ้นไป	10,061.9	938.0	964.5	945.1	868.2	857.8	1,980.9	1,802.0	1,705.4	POPULATION 15 YEARS AND OVER
กำลังแรงงานรวม	7,343.0	222.7	671.7	840.6	790.7	798.5	1,827.2	1,534.6	657.2	Total Labor Force
1. กำลังแรงงานปัจจุบัน	7,317.5	221.4	667.1	836.4	787.9	795.8	1,822.9	1,530.8	655.3	1. Current labor force
1.1 ผู้มีงานทำ	7,284.7	220.5	656.3	826.6	783.6	795.4	1,819.8	1,528.3	654.2	1.1 Employed
- ทำงาน	7,202.6	219.4	650.9	820.8	778.7	786.3	1,799.3	1,503.5	643.7	- At work
- ไม่ทำงานแต่มีงานประจำ	82.2	1.1	5.4	5.8	4.9	9.1	20.5	24.8	10.6	- With job but not at work
1.2 ผู้ว่างงาน	32.7	0.9	10.8	9.9	4.3	0.3	3.1	2.5	1.0	1.2 Unemployed
- หางานทำ	10.8	0.6	4.3	3.3	1.6	0.2	0.5	0.4	-	- Looking for work
- ไม่หางานทำ/พร้อมที่จะทำงาน	21.9	0.3	6.5	6.6	2.7	0.1	2.6	2.2	1.0	- Not looking/available for work
2. กำลังแรงงานที่รอฤดูกาล	25.6	1.3	4.7	4.2	2.8	2.7	4.2	3.7	1.9	2. Seasonally inactive labor force
ผู้ไม่อยู่ในกำลังแรงงาน	2,718.8	715.3	292.8	104.4	77.6	59.4	153.7	267.5	1,048.3	Persons not in Labor Force
1. ทำงานบ้าน	764.8	37.5	91.4	69.6	57.3	37.7	103.6	177.7	189.9	1. Household work
2. เรียนหนังสือ	802.9	638.0	156.2	8.2	0.4	-	-	0.1	-	2. Studies
3. ยิงเด็ก ขรก/ไม่สามารถทำงานได้	965.9	12.2	17.4	18.5	14.0	16.7	40.4	52.8	793.9	3. Too young/old/incapable of work
4. อื่น ๆ	185.3	27.6	27.7	8.2	5.9	5.0	9.7	36.8	64.5	4. Others

Table 1. POPULATION 15 YEARS AND OVER BY AGE GROUP, LABOR FORCE STATUS AND SEX, NORTHERN REGION

ไตรมาสที่ 4/2554 : Quarter 4/2011

หน่วยเป็นพัน : In Thousands

สถานภาพแรงงาน	กลุ่มอายุ Age Group							LABOR FORCE STATUS		
	รวม Total	15-19	20-24	25-29	30-34	35-39	40-49		50-59	>=60
<b>ชาย</b>	4,928.1	482.0	498.5	486.6	444.5	426.5	954.4	869.2	766.5	MALE
<b>กำลังแรงงานรวม</b>	3,945.7	145.0	383.2	466.8	433.1	412.0	923.7	806.6	375.3	Total Labor Force
1. กำลังแรงงานปัจจุบัน	3,933.0	143.7	379.1	462.7	431.7	411.7	923.4	805.7	375.0	1. Current labor force
1.1 ผู้มีงานทำ	3,916.6	143.1	373.2	459.5	428.6	411.7	922.0	804.2	374.5	1.1 Employed
- ทำงาน	3,860.2	142.9	371.1	455.1	426.7	403.4	907.3	786.5	367.2	- At work
- ไม่ทำงานแต่มีงานประจำ	56.5	0.2	2.0	4.4	1.9	8.2	14.7	17.7	7.3	- With job but not at work
1.2 ผู้ว่างงาน	16.3	0.7	5.9	3.2	3.1	0.1	1.3	1.5	0.4	1.2 Unemployed
- ทำงานทำ	4.5	0.4	2.7	-	0.9	-	0.5	-	-	- Looking for work
- ไม่ทำงานทำ/พร้อมที่จะทำงาน	11.8	0.2	3.2	3.2	2.2	0.1	0.9	1.5	0.4	- Not looking/available for work
2. กำลังแรงงานที่รอฤดูกาล	12.7	1.3	4.1	4.1	1.4	0.3	0.4	0.9	0.4	2. Seasonally inactive labor force
<b>ผู้ไม่อยู่ในกำลังแรงงาน</b>	982.4	337.0	115.3	19.9	11.4	14.5	30.7	62.6	391.2	Persons not in Labor Force
1. ทำงานบ้าน	50.8	5.6	8.7	1.1	0.6	2.0	5.8	12.6	14.4	1. Household work
2. เรียนหนังสือ	391.4	309.1	78.8	3.3	0.1	-	-	0.1	-	2. Studies
3. ยังเด็ก ขรา/ไม่สามารถทำงานได้	430.9	4.7	12.2	12.8	8.1	10.8	20.2	27.1	335.0	3. Too young/old/incapable of work
4. อื่น ๆ	109.3	17.6	15.6	2.6	2.6	1.8	4.7	22.7	41.8	4. Others
<b>หญิง</b>	5,133.7	456.0	466.0	458.5	423.8	431.4	1,026.5	932.9	938.9	FEMALE
<b>กำลังแรงงานรวม</b>	3,397.3	77.7	288.5	373.9	357.6	386.5	903.4	728.0	281.8	Total Labor Force
1. กำลังแรงงานปัจจุบัน	3,384.5	77.7	288.0	373.7	356.2	384.0	899.5	725.1	280.3	1. Current labor force
1.1 ผู้มีงานทำ	3,368.1	77.4	283.2	367.1	355.0	383.8	897.8	724.1	279.7	1.1 Employed
- ทำงาน	3,342.4	76.5	279.8	365.7	352.1	382.9	892.0	717.0	276.5	- At work
- ไม่ทำงานแต่มีงานประจำ	25.7	0.9	3.4	1.4	3.0	0.9	5.8	7.1	3.2	- With job but not at work
1.2 ผู้ว่างงาน	16.4	0.2	4.8	6.6	1.2	0.3	1.8	1.0	0.6	1.2 Unemployed
- ทำงานทำ	6.3	0.2	1.6	3.3	0.7	0.2	-	0.4	-	- Looking for work
- ไม่ทำงานทำ/พร้อมที่จะทำงาน	10.2	0.0	3.3	3.4	0.5	0.0	1.8	0.6	0.6	- Not looking/available for work
2. กำลังแรงงานที่รอฤดูกาล	12.8	0.0	0.5	0.2	1.3	2.5	3.9	2.9	1.5	2. Seasonally inactive labor force
<b>ผู้ไม่อยู่ในกำลังแรงงาน</b>	1,736.4	378.3	177.5	84.6	66.2	44.9	123.0	204.9	657.1	Persons not in Labor Force
1. ทำงานบ้าน	713.9	31.9	82.7	68.5	56.7	35.7	97.8	165.1	175.5	1. Household work
2. เรียนหนังสือ	411.5	328.9	77.4	4.9	0.3	-	-	-	-	2. Studies
3. ยังเด็ก ขรา/ไม่สามารถทำงานได้	535.0	7.5	5.2	5.7	5.9	5.9	20.2	25.7	458.8	3. Too young/old/incapable of work
4. อื่น ๆ	76.0	10.0	12.2	5.6	3.3	3.2	5.0	14.1	22.8	4. Others

TABLE 2 POPULATION 15 YEARS AND OVER BY MARITAL STATUS, LABOR FORCE STATUS, NORTHERN REGION

ไตรมาสที่ 4/2554 : Quarter 4/2011

หน่วยเป็นพัน : In Thousands

สถานภาพแรงงาน	รวม	เคยสมรส Ever-Married				LABOR FORCE STATUS		
		โสด Single	สมรส Married	หม้าย Widowed	หย่า Divorced	แยกกันอยู่ Separated	ไม่ทราบ Unknown	
ยอดรวม	10,061.9	2,332.3	6,554.8	805.0	185.0	184.0	0.7	TOTAL
กำลังแรงงานรวม	7,343.0	1,319.7	5,414.2	293.9	162.7	152.0	0.6	Total Labor Force
1. กำลังแรงงานปัจจุบัน	7,317.5	1,312.9	5,396.7	293.2	162.2	152.0	0.6	1. Current labor force
1.1 ผู้มีงานทำ	7,284.7	1,297.2	5,384.5	291.7	159.6	151.3	0.6	1.1 Employed
- ทำงาน	7,202.6	1,288.4	5,319.5	288.9	157.8	147.5	0.6	- At work
- ไม่ทำงานแต่มีงานประจำ	82.2	8.8	64.9	2.8	1.8	3.8	-	- With job but not at work
1.2 ผู้ว่างงาน	32.7	15.8	12.3	1.4	2.6	0.7	-	1.2 Unemployed
- ทานงทำ	10.8	4.8	3.9	1.0	0.5	0.7	-	- Looking for work
- ไม่หางานทำ/พร้อมที่จะทำงาน	21.9	11.0	8.4	0.4	2.1	-	-	- Not looking/available for work
2. กำลังแรงงานที่รอฤดูกาล	25.6	6.8	17.5	0.7	0.5	-	-	2. Seasonally inactive labor force
ผู้ไม่อยู่ในกำลังแรงงาน	2,718.8	1,012.6	1,140.6	511.1	22.4	32.1	0.1	Persons not in Labor Force
1. ทำงานบ้าน	764.8	50.2	607.0	88.6	6.2	12.6	0.1	1. Household work
2. เรียนหนังสือ	802.9	786.2	16.4	0.1	0.1	0.2	-	2. Studies
3. ยังเด็ก ขรา/ไม่สามารถทำงานได้	965.9	126.9	406.8	406.3	10.9	15.0	0.0	3. Too young/old/incapable of work
4. อื่น ๆ	185.3	49.3	110.4	16.0	5.2	4.3	-	4. Others

ตารางที่ 2 จำนวนประชากรอายุ 15 ปีขึ้นไป จำแนกตามสถานภาพสมรส สถานภาพแรงงาน และเพศ ภาคเหนือ

TABLE 2 POPULATION 15 YEARS AND OVER BY MARITAL STATUS, LABOR FORCE STATUS AND SEX, NORTHERN REGION

ไตรมาสที่ 4/2554 : Quarter 4/2011

หน่วยเป็นพัน : In Thousands

สถานภาพแรงงาน	รวม				เคยสมรส Ever-Married			LABOR FORCE STATUS	
	Total	โสด Single	สมรส Married	หม้าย Widowed	หย่า Divorced	แยกกันอยู่ Separated	ไม่ทราบ Unknown	LABOR FORCE STATUS	
<b>ชาย</b>	4,928.1	1,377.4	3,208.8	175.7	86.4	79.7	0.2	MALE	
<b>กำลังแรงงานรวม</b>	3,945.7	867.2	2,864.5	68.3	77.3	68.2	0.2	Total Labor Force	
<b>1. กำลังแรงงานปัจจุบัน</b>	3,933.0	861.2	2,858.2	68.1	77.0	68.2	0.2	1. Current labor force	
1.1 ผู้มีงานทำ	3,916.6	852.8	2,853.8	66.7	75.0	68.2	0.2	1.1 Employed	
- ทำงาน	3,860.2	848.3	2,804.3	65.9	75.0	66.6	0.2	- At work	
- ไม่ทำงานแต่มีงานประจำ	56.5	4.6	49.5	0.8	-	1.6	-	- With job but not at work	
1.2 ผู้ว่างงาน	16.3	8.4	4.5	1.4	2.0	-	-	1.2 Unemployed	
- หางานทำ	4.5	2.4	0.6	1.0	0.5	-	-	- Looking for work	
- ไม่หางานทำ/พร้อมที่จะทำงาน	11.8	6.0	3.8	0.4	1.6	-	-	- Not looking/available for work	
<b>2. กำลังแรงงานที่รอดูกาล</b>	12.7	6.0	6.3	0.2	0.3	-	-	2. Seasonally inactive labor force	
<b>ผู้ไม่อยู่ในกำลังแรงงาน</b>	982.4	510.2	344.3	107.4	9.1	11.5	-	Persons not in Labor Force	
1. ทำงานบ้าน	50.8	19.1	24.6	5.3	0.9	0.9	-	1. Household work	
2. เรียนหนังสือ	391.4	386.4	5.0	0.1	0.0	-	-	2. Studies	
3. ยังเด็ก ขรา/ไม่สามารถทำงานได้	430.9	73.3	247.8	97.5	4.4	7.9	-	3. Too young/old/incapable of work	
4. อื่น ๆ	109.3	31.4	66.9	4.5	3.8	2.7	-	4. Others	
<b>หญิง</b>	5,133.7	954.9	3,346.0	629.3	98.7	104.4	0.5	FEMALE	
<b>กำลังแรงงานรวม</b>	3,397.3	452.5	2,549.7	225.6	85.4	83.8	0.4	Total Labor Force	
<b>1. กำลังแรงงานปัจจุบัน</b>	3,384.5	451.7	2,538.5	225.1	85.2	83.8	0.4	1. Current labor force	
1.1 ผู้มีงานทำ	3,368.1	444.3	2,530.7	225.1	84.6	83.1	0.4	1.1 Employed	
- ทำงาน	3,342.4	440.1	2,515.3	223.0	82.8	80.9	0.4	- At work	
- ไม่ทำงานแต่มีงานประจำ	25.7	4.2	15.4	2.0	1.8	2.2	-	- With job but not at work	
1.2 ผู้ว่างงาน	16.4	7.4	7.8	-	0.5	0.7	-	1.2 Unemployed	
- หางานทำ	6.3	2.3	3.2	-	-	0.7	-	- Looking for work	
- ไม่หางานทำ/พร้อมที่จะทำงาน	10.2	5.1	4.5	-	0.5	-	-	- Not looking/available for work	
<b>2. กำลังแรงงานที่รอดูกาล</b>	12.8	0.8	11.2	0.5	0.3	-	-	2. Seasonally inactive labor force	
<b>ผู้ไม่อยู่ในกำลังแรงงาน</b>	1,736.4	502.4	796.4	403.7	13.2	20.6	0.1	Persons not in Labor Force	
1. ทำงานบ้าน	713.9	31.1	582.4	83.3	5.3	11.7	0.1	1. Household work	
2. เรียนหนังสือ	411.5	399.8	11.4	-	0.1	0.2	-	2. Studies	
3. ยังเด็ก ขรา/ไม่สามารถทำงานได้	535.0	53.6	159.0	308.8	6.5	7.1	0.0	3. Too young/old/incapable of work	
4. อื่น ๆ	76.0	17.9	43.5	11.6	1.4	1.6	-	4. Others	

ตารางที่ 3 จำนวนประชากรอายุ 15 ปีขึ้นไป จำแนกตามระดับการศึกษาที่สำเร็จ สถานภาพแรงงาน ภาคเหนือ

TABLE 3 POPULATION 15 YEARS AND OVER BY LEVEL OF EDUCATIONAL ATTAINMENT, LABOR FORCE STATUS, NORTHERN REGION

ไตรมาสที่ 4/2554 : Quarter 4/2011

หน่วยเป็นพัน : In Thousands

สถานภาพแรงงาน	มัธยมศึกษาตอนปลาย										LABOR FORCE STATUS			
	รวม	ไม่มี การศึกษา	ต่ำกว่า ประถมศึกษา Less than Elementary	ต่ำกว่า ประถมศึกษา Less than Elementary	ประถมศึกษา ศึกษา	มัธยมศึกษา ตอนต้น Lower Secondary	Upper Secondary Level			อื่นๆ Others		ไม่ทราบ Unknown		
							สายสามัญ General/ Academic	สายอาชีพ Vocational	สายวิชา- การศึกษา Teacher Training				สายวิชา- การศึกษา Academic Education	สายวิชา- การศึกษา Teacher Training
ยอดรวม	10,061.9	776.9	3,275.8	1,749.0	1,677.8	1,000.4	313.5	7.4	632.7	423.1	180.6	24.1	0.7	TOTAL
กำลังแรงงานรวม	7,343.0	437.1	2,332.2	1,456.7	1,035.6	745.7	200.8	5.7	577.6	376.1	154.6	20.7	0.2	Total Labor Force
1. กำลังแรงงานปัจจุบัน	7,317.5	435.8	2,325.0	1,450.0	1,030.2	743.3	199.1	5.7	577.6	375.2	154.6	20.7	0.2	1. Current labor force
1.1 ผู้มีงานทำ	7,284.7	434.6	2,319.0	1,446.7	1,027.0	739.0	196.7	5.7	569.4	371.8	153.9	20.7	0.2	1.1 Employed
- ทำงาน	7,202.6	431.4	2,283.6	1,425.5	1,020.7	736.3	195.9	5.7	564.4	368.2	150.1	20.7	0.2	- At work
- ไม่ทำงานแต่มีงานประจำ	82.2	3.2	35.4	21.2	6.3	2.7	0.8	-	5.0	3.6	3.9	-	-	- With job but not at work
1.2 ผู้ว่างงาน	32.7	1.2	6.1	3.3	3.2	4.3	2.4	-	8.2	3.4	0.7	-	-	1.2 Unemployed
- หางานทำ	10.8	0.9	0.7	2.8	1.2	2.5	0.1	-	2.4	-	0.2	-	-	- Looking for work
- ไม่หางานทำ/พร้อมที่จะทำงาน	21.9	0.3	5.3	0.5	1.9	1.8	2.3	-	5.8	3.4	0.5	-	-	- Not Looking/available for work
2. กำลังแรงงานที่รอฤดูกาล	25.6	1.3	7.2	6.8	5.5	2.4	1.7	-	-	0.8	-	-	-	2. Seasonally inactive labor force
ผู้ไม่อยู่ในกำลังแรงงาน	2,718.8	339.8	943.6	292.2	642.2	254.7	112.7	1.7	55.1	47.1	26.0	3.4	0.5	Persons not in Labor Force
1. ทำงานบ้าน	764.8	73.2	322.1	99.1	119.1	84.6	20.4	0.2	24.8	14.6	3.8	2.7	0.4	1. Household work
2. เรียนหนังสือ	802.9	-	1.0	127.2	442.1	140.9	77.5	0.3	1.1	12.5	-	0.2	-	2. Studies
3. ยังเด็ก ขร/ไม่สามารถทำงานได้	965.9	261.7	594.0	47.1	38.6	11.9	3.1	0.2	5.7	2.3	1.1	0.1	0.1	3. Too young/old/incapable of work
4. อื่น ๆ	185.3	4.9	26.5	18.9	42.5	17.3	11.7	1.0	23.5	17.7	21.1	0.4	-	4. Others

1/ รวมอาชีพระยะสั้น 1/ Including Short Course Vocational



ตารางที่ 3 จำนวนประชากรอายุ 15 ปีขึ้นไป จำแนกตามระดับการศึกษาที่สำเร็จ สถานภาพแรงงาน เพศ ภาคเหนือ

TABLE 3 POPULATION 15 YEARS AND OVER BY LEVEL OF EDUCATIONAL ATTAINMENT, LABOR FORCE STATUS, SEX, NORTHERN REGION

ไตรมาสที่ 4/2554 : Quarter 4/2011

หน่วยเป็นพัน : In Thousands

สถานภาพแรงงาน	รวม	ไม่มีการศึกษา	ต่ำกว่าประถมศึกษา	ประถมศึกษา	มัธยมศึกษาตอนต้น	มัธยมศึกษาตอนปลาย				อุดมศึกษา			ไม่ทราบ	อื่นๆ	LABOR FORCE STATUS		
						None	Elementary	Elementary	Secondary	Upper Secondary Level		Higher Level					
										General/Academic	Vocational	Teacher Training				Academic	Technical Education
<b>ชาย</b>	4,928.1	278.6	1,506.1	924.6	917.6	517.9	188.2	1.6	284.0	231.3	66.2	11.5	0.6		MALE		
<b>กำลังแรงงานรวม</b>	3,945.7	189.5	1,189.2	810.1	652.9	431.0	130.1	1.2	262.7	211.2	56.6	10.9	0.2		Total Labor Force		
<b>1. กำลังแรงงานปัจจุบัน</b>	3,933.0	189.4	1,187.7	805.8	649.0	429.2	129.0	1.2	262.7	211.2	56.6	10.9	0.2		1. Current labor force		
1.1 ผู้มีงานทำ	3,916.6	189.4	1,185.0	805.0	646.3	426.7	127.3	1.2	259.5	208.9	56.3	10.9	0.2		1.1 Employed		
- ทำงาน	3,860.2	187.4	1,158.5	790.7	641.7	425.4	126.8	1.2	256.7	206.8	54.0	10.9	0.2		- At work		
- ไม่ทำงานแต่มีงานประจำ	56.5	2.0	26.5	14.4	4.6	1.4	0.4	-	2.8	2.2	2.3	-	-		- With job but not at work		
1.2 ผู้ว่างงาน	16.3	-	2.8	0.8	2.7	2.5	1.8	-	3.2	2.3	0.3	-	-		1.2 Unemployed		
- หางานทำ	4.5	-	-	0.4	1.2	1.6	0.1	-	1.1	-	-	-	-		- Looking for work		
- ไม่หางานทำ/พร้อมที่จะทำงาน	11.8	-	2.8	0.4	1.5	0.8	1.6	-	2.1	2.3	0.3	-	-		- Not looking/available for work		
<b>2. กำลังแรงงานที่ออกตลาด</b>	12.7	0.1	1.5	4.3	3.9	1.9	1.1	-	-	-	-	-	-		2. Seasonally inactive labor force		
<b>ผู้ไม่อยู่ในกำลังแรงงาน</b>	982.4	89.2	316.9	114.5	264.7	86.8	58.1	0.5	21.3	20.1	9.6	0.5	0.4		Persons not in Labor Force		
1. ทำงานบ้าน	50.8	3.3	24.1	8.6	7.6	3.4	1.7	-	1.3	0.3	0.1	-	0.3		1. Household work		
2. เรียนหนังสือ	391.4	-	1.0	70.1	207.8	61.0	44.3	-	0.3	6.9	-	0.1	-		2. Studies		
3. ยังเด็ก ขรา/ไม่สามารถทำงานได้	430.9	84.1	276.6	27.5	24.9	8.9	2.4	0.1	4.7	1.4	0.2	0.1	0.1		3. Too young/old/incapable of work		
4. อื่น ๆ	109.3	1.7	15.1	8.2	24.3	13.6	9.8	0.3	15.0	11.5	9.3	0.3	-		4. Others		
<b>หญิง</b>	5,133.7	498.2	1,769.7	824.4	760.2	482.6	125.3	5.8	348.7	191.8	114.4	12.6	0.1		FEMALE		
<b>กำลังแรงงานรวม</b>	3,397.3	247.6	1,143.0	646.6	382.7	314.7	70.6	4.6	314.9	164.8	98.1	9.7	-		Total Labor Force		
<b>1. กำลังแรงงานปัจจุบัน</b>	3,384.5	246.4	1,137.3	644.1	381.2	314.2	70.1	4.6	314.9	164.0	98.1	9.7	-		1. Current labor force		
1.1 ผู้มีงานทำ	3,368.1	245.2	1,134.0	641.7	380.7	312.3	69.4	4.6	309.9	162.9	97.7	9.7	-		1.1 Employed		
- ทำงาน	3,342.4	244.0	1,125.0	634.8	379.0	310.9	69.1	4.6	307.7	161.5	96.1	9.7	-		- At work		
- ไม่ทำงานแต่มีงานประจำ	25.7	1.2	9.0	6.8	1.8	1.4	0.4	-	2.2	1.4	1.6	-	-		- With job but not at work		
1.2 ผู้ว่างงาน	16.4	1.2	3.3	2.5	0.5	1.8	0.7	-	5.0	1.1	0.4	-	-		1.2 Unemployed		
- หางานทำ	6.3	0.9	0.7	2.4	-	0.8	-	-	1.3	-	0.2	-	-		- Looking for work		
- ไม่หางานทำ/พร้อมที่จะทำงาน	10.2	0.3	2.6	0.1	0.5	1.0	0.7	-	3.7	1.1	0.2	-	-		- Not looking/available for work		
<b>2. กำลังแรงงานที่ออกตลาด</b>	12.8	1.2	5.7	2.5	1.5	0.5	0.5	-	-	0.8	-	-	-		2. Seasonally inactive labor force		
<b>ผู้ไม่อยู่ในกำลังแรงงาน</b>	1,736.4	250.6	626.7	177.8	377.5	167.9	54.6	1.3	33.8	27.0	16.4	2.9	0.1		Persons not in Labor Force		
1. ทำงานบ้าน	713.9	69.8	298.0	90.4	111.4	81.1	18.8	0.2	23.5	14.3	3.7	2.7	0.1		1. Household work		
2. เรียนหนังสือ	411.5	-	-	57.1	234.3	79.9	33.3	0.3	0.9	5.6	-	0.2	-		2. Studies		
3. ยังเด็ก ขรา/ไม่สามารถทำงานได้	535.0	177.6	317.4	19.6	13.7	3.1	0.7	0.1	1.0	1.0	0.9	-	-		3. Too young/old/incapable of work		
4. อื่น ๆ	76.0	3.2	11.3	10.7	18.2	3.7	1.9	0.6	8.5	6.1	11.7	0.1	-		4. Others		

1/ รวมอาชีพระยะสั้น 1/ Including Short Course Vocational

ตารางที่ 4 จำนวนผู้มีงานทำ จำแนกตามระดับการศึกษาที่สำเร็จ อาชีพ ภาคเหนือ

TABLE 4 EMPLOYED PERSONS BY LEVEL OF EDUCATIONAL ATTAINMENT, OCCUPATION , NORTHERN REGION

ไตรมาสที่ 4/2554 : Quarter 4/2011

หน่วยเป็นพัน : in Thousands

อาชีพ	รวม	ไม่มี การศึกษา	ต่ำกว่า ประถมศึกษา	ประถมศึกษา	มัธยมศึกษาตอนปลาย				อุดมศึกษา			อื่นๆ ไม่ทราบ	OCCUPATION	
					None	Elementary	Secondary	Upper Secondary Level		Higher Level				
								Lower	General/ Academic	Vocational	Teacher Training			Academic
<b>ยอดรวม</b>	<b>7,284.7</b>	<b>434.6</b>	<b>2,319.0</b>	<b>1,446.7</b>	<b>1,027.0</b>	<b>739.0</b>	<b>196.7</b>	<b>5.7</b>	<b>569.4</b>	<b>371.8</b>	<b>153.9</b>	<b>20.7</b>	<b>0.2</b>	<b>TOTAL</b>
1. ผู้บัญญัติกฎหมาย และผู้จัดการ	125.7	0.7	16.0	9.3	13.6	15.6	5.5	0.3	45.0	14.0	5.8	0.1	-	1. Legislators, senior officials and managers
2. ผู้ประกอบวิชาชีพด้านต่างๆ	348.9	0.9	2.9	1.9	6.9	12.5	3.7	-	168.6	43.4	107.7	0.4	-	2. Professionals
3. ผู้ประกอบวิชาชีพด้านเทคนิคสาขาต่างๆ และอาชีพที่เกี่ยวข้อง	165.8	-	5.8	6.6	7.5	20.4	11.0	1.5	72.9	35.1	4.6	0.4	-	3. Technicians and associate professionals
4. เสมียน	199.9	-	1.4	2.2	12.2	22.3	13.8	0.3	97.4	43.1	6.9	0.4	-	4. Clerks
5. พนักงานบริการและพนักงานร้านค้า และตลาด	1,287.6	37.9	326.4	188.9	206.6	219.8	65.3	2.3	122.9	90.8	23.2	3.2	0.2	5. Service workers and shop and market sales workers
6. ผู้ปฏิบัติงานที่มีฝีมือในด้านการเกษตร และการประมง	3,196.5	247.9	1,397.1	757.4	429.1	249.2	35.9	1.1	20.8	48.9	3.7	5.2	-	6. Skilled agricultural and fishery workers
7. ผู้ปฏิบัติงานด้านความสามารถทางฝีมือ และธุรกิจการค้าที่เกี่ยวข้อง	780.6	37.2	240.0	164.1	134.0	75.2	37.0	0.2	24.8	64.2	1.1	2.9	-	7. Craft and related trades workers
8. ผู้ปฏิบัติการโรงงานและเครื่องจักร และผู้ปฏิบัติงานด้านการประกอบ	305.5	2.6	58.7	71.7	65.0	56.3	14.3	0.0	12.4	20.7	0.4	3.5	-	8. Plant and machine operators and assemblers
9. อาชีพขั้นพื้นฐานต่างๆ ในด้านการขาย และการให้บริการ	874.3	107.5	270.7	244.7	152.2	67.7	10.1	-	4.6	11.5	0.4	4.8	-	9. Elementary occupations
10. คนงานซึ่งไม่ได้จำแนกไว้ในหมวดอื่น	-	-	-	-	-	-	-	-	-	-	-	-	-	10. Workers not classifiable by occupation

1/ รวมอาชีพระยะสั้น 1/ Including Short Course Vocational

ตารางที่ 4 จำนวนผู้จ้างทำ จำแนกตามระดับการศึกษาที่สำเร็จ อาชีพ และเพศ ภาคเหนือ  
TABLE 4 EMPLOYED PERSONS BY LEVEL OF EDUCATIONAL ATTAINMENT, OCCUPATION AND SEX, NORTHERN REGION

อาชีพ Occupation	รวม Total	ไม่มี การศึกษา None	ต่ำกว่า ประถมศึกษา Less than Elementary	ประถมศึกษา Elementary	มัธยมศึกษาตอนปลาย Upper Secondary Level				อุดมศึกษา Higher Level			อื่นๆ Others	ไม่ทราบ Unknown	OCCUPATION
					มัธยมศึกษา ตอนต้น Lower Secondary	สายสามัญ General/ Academic	สายอาชีพ- ศึกษา Vocational	สาขาวิชา- การศึกษา Teacher Training	สาขาวิชาการ Academic	สาขาวิชาชีพ Higher Technical Education	สาขาวิชา- การศึกษา Teacher Training			
<b>ชาย</b>	3,916.6	189.4	1,185.0	805.0	426.7	127.3	1.2	259.5	208.9	56.3	10.9	0.2	MALE	
1. ผู้ปฏิบัติงานนายช่างราชการระดับอาวุโสและผู้จัดการ	99.6	0.7	14.2	7.8	13.1	4.6	0.2	33.8	9.7	3.1	0.1	-	1. Legislators, senior officials and managers	
2. ผู้ประกอบวิชาชีพขั้นต้นต่างๆ	129.4	0.0	2.7	1.7	5.3	1.7	-	64.2	14.1	35.7	0.3	-	2. Professionals	
3. ผู้ประกอบวิชาชีพด้านเทคนิคสาขาต่างๆ และอาชีพที่เกี่ยวข้อง	91.2	-	2.5	3.7	13.3	7.2	-	40.8	17.2	1.8	0.2	-	3. Technicians and associate professionals	
4. เสมียน	64.6	-	0.5	1.6	10.5	5.0	-	25.3	14.9	1.5	0.2	-	4. Clerks	
5. พนักงานบริการและพนักงานในร้านค้าและตลาด	527.8	12.5	110.6	71.2	98.6	32.7	0.2	55.3	38.3	9.9	1.1	0.2	5. Service workers and shop and market sales workers	
6. ผู้ปฏิบัติงานที่มีชื่อในด้านการเกษตรและการประมง	1,779.9	107.2	743.6	412.1	156.9	25.5	0.7	14.4	32.2	2.8	4.0	-	6. Skilled agricultural and fishery workers	
7. ผู้ปฏิบัติงานด้านความสามารถที่มีชื่อและธุรกิจค้าปลีกที่เกี่ยวข้อง	547.5	22.1	147.9	115.2	55.4	33.3	0.0	15.7	56.2	0.7	1.5	-	7. Craft and related trades workers	
8. ผู้ปฏิบัติการโรงงานและเครื่องจักรและผู้ปฏิบัติงานด้านการประกอบ	229.6	1.3	42.8	52.7	38.8	12.5	0.0	8.0	19.1	0.4	1.5	-	8. Plant and machine operators and assemblers	
9. อาชีพขั้นพื้นฐานต่างๆ ในด้านการขายและการให้บริการ	447.2	45.5	120.3	139.0	34.8	4.8	-	2.2	7.3	0.4	2.0	-	9. Elementary occupations	
10. คนงานที่มีได้จำแนกไม่ในหมวดอื่น	-	-	-	-	-	-	-	-	-	-	-	-	10. Workers not classifiable by occupation	
<b>หญิง</b>	3,368.1	245.2	1,134.0	641.7	312.3	69.4	4.6	309.9	162.9	97.7	9.7	-	FEMALE	
1. ผู้ปฏิบัติงานนายช่างราชการระดับอาวุโสและผู้จัดการ	26.1	-	1.8	1.5	2.5	0.9	0.1	11.2	4.3	2.7	-	-	1. Legislators, senior officials and managers	
2. ผู้ประกอบวิชาชีพขั้นต้นต่างๆ	219.5	0.9	0.2	0.2	7.3	2.0	-	104.4	29.3	72.0	0.1	-	2. Professionals	
3. ผู้ประกอบวิชาชีพด้านเทคนิคสาขาต่างๆ และอาชีพที่เกี่ยวข้อง	74.6	-	3.3	2.9	7.0	3.8	1.5	32.2	17.9	2.8	0.2	-	3. Technicians and associate professionals	
4. เสมียน	135.4	-	0.9	0.6	11.7	8.8	0.3	72.1	28.3	5.4	0.1	-	4. Clerks	
5. พนักงานบริการและพนักงานในร้านค้าและตลาด	759.9	25.4	215.8	117.7	121.2	32.7	2.1	67.7	52.6	13.3	2.1	-	5. Service workers and shop and market sales workers	
6. ผู้ปฏิบัติงานที่มีชื่อในด้านการเกษตรและการประมง	1,416.6	140.6	653.6	345.2	92.3	10.5	0.4	6.4	16.7	0.9	1.3	-	6. Skilled agricultural and fishery workers	
7. ผู้ปฏิบัติงานด้านความสามารถที่มีชื่อและธุรกิจค้าปลีกที่เกี่ยวข้อง	233.1	15.1	92.2	48.9	19.8	3.8	0.2	9.1	8.0	0.4	1.3	-	7. Craft and related trades workers	
8. ผู้ปฏิบัติการโรงงานและเครื่องจักรและผู้ปฏิบัติงานด้านการประกอบ	75.9	1.3	15.9	19.0	17.5	1.8	-	4.4	1.7	-	2.0	-	8. Plant and machine operators and assemblers	
9. อาชีพขั้นพื้นฐานต่างๆ ในด้านการขายและการให้บริการ	427.1	62.0	150.4	105.7	33.0	5.3	-	2.5	4.3	-	2.8	-	9. Elementary occupations	
10. คนงานที่มีได้จำแนกไม่ในหมวดอื่น	-	-	-	-	-	-	-	-	-	-	-	-	10. Workers not classifiable by occupation	

1/ รวมอาชีพระยะสั้น 1/ Including Short Course Vocational

TABLE 5 EMPLOYED PERSONS BY LEVEL OF EDUCATIONAL ATTAINMENT, INDUSTRY, NORTHERN REGION

ไตรมาสที่ 4/2554 : Quarter 4/2011

หน่วยเป็นพัน : In Thousands

อุตสาหกรรม	รวม	ไม่มี การศึกษา	ต่ำกว่า ประถมศึกษา	ประถมศึกษา	มัธยมศึกษาตอนปลาย					อุดมศึกษา		อื่น ๆ Others	ไม่ทราบ	INDUSTRY
					None	Elementary	Secondary	Upper Secondary Level		Higher Level				
								Lower	General/ Academic	Vocational	Teacher Training			
<b>ยอดรวม</b>	<b>7,284.7</b>	<b>434.6</b>	<b>2,319.0</b>	<b>1,446.7</b>	<b>1,027.0</b>	<b>739.0</b>	<b>196.7</b>	<b>5.7</b>	<b>569.4</b>	<b>371.8</b>	<b>153.9</b>	<b>20.7</b>	<b>0.2</b>	<b>TOTAL</b>
1. เกษตรกรรม การป่าไม้ และการประมง	3,583.5	297.1	1,522.2	875.4	494.1	269.0	38.6	0.8	21.5	52.2	3.9	8.8	-	1. Agriculture, forestry and fishing
2. การทำเหมืองแร่ และเหมืองหิน	7.5	-	1.2	0.5	1.7	2.1	0.9	-	0.2	1.1	-	-	-	2. Mining and quarrying
3. การผลิต	626.7	30.8	175.2	128.3	108.4	79.1	22.3	0.2	32.6	41.0	3.1	5.7	-	3. Manufacturing
4. ไฟฟ้า ก๊าซ ไอน้ำ และระบบปรับอากาศ	20.9	-	0.3	0.6	2.1	1.0	3.4	-	5.3	8.0	0.2	-	-	4. Electricity, gas, steam and air conditioning supply
5. การจัดหา น้ำ การจัดการ และการบำบัดน้ำเสีย ของเสีย และสิ่งปฏิกูล	12.7	-	1.8	2.5	2.1	2.2	1.4	-	1.1	1.5	-	-	-	5. Water supply, sewerage, waste management and remediation activities
6. การก่อสร้าง	450.7	36.8	145.2	123.2	79.8	33.1	6.1	-	4.6	21.0	0.4	0.4	-	6. Construction
7. การขนส่ง และอากาศยาน การสื่อสาร การคอมพิวเตอร์	1,069.8	36.4	260.3	165.9	169.8	152.7	65.0	1.0	109.6	93.6	13.2	2.3	0.2	7. Wholesale and retail trade; repair of motor vehicles and motorcycles
8. การขนส่ง และสถานที่เก็บสินค้า	87.8	0.8	24.0	16.0	14.3	16.6	2.1	0.0	4.6	9.0	0.1	0.2	-	8. Transportation and storage
9. ที่พักแรมและบริการอาหาร	351.2	19.0	85.7	66.1	59.8	49.3	17.0	0.2	25.3	22.7	4.8	1.3	-	9. Accommodation and food service activities
10. ข้อมูลข่าวสารและการสื่อสาร	19.0	-	0.3	0.1	0.3	2.2	1.6	-	10.7	3.5	0.3	-	-	10. Information and communication
11. กิจกรรมทางการเงินและการประกันภัย	66.1	-	1.4	0.6	1.6	3.9	3.4	1.5	40.2	11.1	2.6	-	-	11. Financial and insurance activities
12. กิจกรรมอสังหาริมทรัพย์	4.9	-	0.3	0.3	0.2	1.2	0.2	-	1.4	1.4	-	-	-	12. Real estate activities
13. กิจกรรมทางวิชาชีพ วิทยาศาสตร์ และเทคนิค	29.5	-	2.5	0.9	3.3	4.0	2.1	0.3	10.5	5.6	0.5	-	-	13. Professional, scientific and technical activities
14. กิจกรรมการบริหารและการบริการสนับสนุน	37.4	4.2	10.0	2.8	6.9	3.9	0.7	-	6.6	1.9	0.5	-	-	14. Administrative and support service activities
15. การบริหารราชการ การป้องกันประเทศ การประกันสังคม	302.2	1.3	19.2	18.4	31.2	43.9	17.2	0.2	123.8	36.6	10.3	-	-	15. Public administration and defence; compulsory social security
16. การศึกษา	279.9	-	9.8	7.8	11.8	17.0	2.9	1.2	112.2	11.6	105.3	0.4	-	16. Education
17. กิจกรรมด้านสุขภาพและงานสังคมสงเคราะห์	149.7	0.0	11.5	6.8	7.9	24.5	4.3	0.1	49.1	36.8	7.7	1.0	-	17. Human health and social work activities
18. ศิลปะ ความบันเทิง และนันทนาการ	30.6	1.2	5.1	3.8	5.5	8.2	1.2	-	3.8	1.7	0.3	-	-	18. Arts, entertainment and recreation
19. กิจกรรมบริการด้านอื่น ๆ	113.2	3.4	25.8	15.5	20.7	23.6	6.4	0.1	6.2	11.0	0.5	0.2	-	19. Other service activities
20. กิจกรรมการทำงานในครัวเรือนส่วนบุคคล การผลิตสินค้าและบริการที่ขึ้นเองเพื่อใช้ในครัวเรือน	40.9	3.7	17.4	11.1	5.8	1.9	-	-	0.1	0.4	0.1	0.4	-	20. Activities of households as employers; undifferentiated goods and services-producing activities of households for own use
21. กิจกรรมขององค์กรระหว่างประเทศ	0.6	-	0.1	0.1	-	-	-	-	0.2	0.1	0.0	0.1	-	21. Activities of extraterritorial organizations and bodies
22. ไม่ทราบ	0.2	-	-	-	-	-	-	-	-	-	0.2	-	-	22. Unknown

∕ รวมอาชีพระยะสั้น ∕ Including Short Course Vocational

ตารางที่ 5 จำนวนผู้จ้างทำ งานตามระดับการศึกษาที่สำคัญ อุตสาหกรรม และเพศ ภาคเหนือ  
TABLE 5 EMPLOYED PERSONS BY LEVEL OF EDUCATIONAL ATTAINMENT, INDUSTRY AND SEX, NORTHERN REGION

อุตสาหกรรม Industry	รวม Total	ไม่มี การศึกษา None	ต่ำกว่า ประถมศึกษา Less than Elementary	ประถมศึกษา Elementary	มัธยมศึกษา ตอนต้น Lower Secondary	มัธยมศึกษาตอนปลาย Upper-Secondary Level				อุดมศึกษา Higher Level			1/ อื่นๆ Others	1/ ไม่ทราบ Unknown	INDUSTRY		
						ต่ำกว่า ประถมศึกษา Less than Elementary	ประถมศึกษา Elementary	มัธยมศึกษา ตอนต้น Lower Secondary	มัธยมศึกษา ตอนต้น Lower Secondary	สายสามัญ General/ Academic	สายอาชีพ Technical Education	สายวิชาชีพ Higher Education				สายวิชา- การศึกษา Teacher Training	สายวิชา- การศึกษา Teacher Training
<b>ชาย</b>	3,916.6	189.4	1,185.0	805.0	646.3	426.7	127.3	1.2	259.5	208.9	56.3	10.9	0.2	MALE			
1. เกษตรกรรม การป่าไม้ และการประมง	1,988.3	128.2	807.4	482.9	318.5	167.5	26.9	0.7	14.5	33.3	2.9	5.4	-	- 1. Agriculture, forestry and fishing			
2. การทำเหมืองแร่ และเหมืองหิน	7.1	-	0.8	0.5	1.7	1.9	0.9	-	0.2	1.1	-	-	-	- 2. Mining and quarrying			
3. การผลิต	291.1	10.6	69.2	63.2	59.4	35.2	15.2	-	12.5	23.1	0.5	2.2	-	- 3. Manufacturing			
4. ไฟฟ้า ก๊าซ ไอน้ำ และระบบปรับอากาศ	17.1	-	0.3	0.6	1.9	0.6	3.2	-	4.0	6.6	-	-	-	- 4. Electricity, gas, steam and air conditioning supply			
5. การจัดหา น้ำ การจัดการและการบำบัดน้ำเสีย ของเสีย และสิ่งปฏิกูล	10.8	-	1.1	2.2	2.0	2.2	1.2	-	1.0	1.2	-	-	-	- 5. Water supply; sewerage, waste management and remediation activities			
6. การก่อสร้าง	367.2	25.3	114.3	98.1	69.9	30.3	6.1	-	4.5	18.1	0.2	0.4	-	- 6. Construction			
7. การขนส่ง และการขนส่ง การซ่อมยานยนต์	542.7	13.3	105.6	91.9	95.6	83.2	38.5	-	53.9	51.6	7.6	1.4	-	- 7. Wholesale and retail trade; repair of motor vehicles and motorcycles			
8. การขนส่ง และสถานีขนส่งสินค้า	76.2	0.7	20.1	14.5	13.4	12.7	2.0	0.0	4.0	8.4	0.1	0.2	-	- 8. Transportation and storage			
9. ที่พักแรมและบริการด้านอาหาร	114.5	4.6	16.7	19.9	25.9	21.2	7.7	0.1	6.5	9.8	1.8	0.3	-	- 9. Accommodation and food service activities			
10. ข้อมูลข่าวสารและการสื่อสาร	8.8	-	0.2	-	0.3	1.5	0.7	-	3.0	2.7	0.3	-	-	- 10. Information and communication			
11. กิจกรรมทางการเงินและการประกันภัย	30.8	-	0.5	0.6	0.9	2.2	2.5	-	19.2	4.7	0.3	-	-	- 11. Financial and insurance activities			
12. กิจกรรมอสังหาริมทรัพย์	2.7	-	0.1	0.2	0.1	1.0	-	-	1.2	0.1	-	-	-	- 12. Real estate activities			
13. กิจกรรมทางวิชาชีพ วิทยาศาสตร์ และเทคนิค	16.1	-	0.9	0.6	1.2	2.0	1.8	-	7.1	2.0	0.5	-	-	- 13. Professional, scientific and technical activities			
14. กิจกรรมบริการและการบริการส่วนบุคคล	17.3	2.2	5.6	1.1	3.4	1.7	0.3	-	2.2	0.4	0.4	-	-	- 14. Administrative and support service activities			
15. การบริหารราชการ การป้องกันประเทศ การประมงในสัตว์	205.8	0.9	16.9	13.5	29.7	37.3	13.0	0.2	65.2	24.0	5.1	-	-	- 15. Public administration and defence; compulsory social security			
16. การศึกษา	108.7	-	5.4	4.9	7.8	5.4	1.4	-	41.5	6.0	36.0	0.4	-	- 16. Education			
17. กิจกรรมด้านสุขภาพและงานสังคมสงเคราะห์	42.7	0.0	4.7	1.6	3.1	8.7	2.3	0.1	13.6	7.8	0.3	0.5	-	- 17. Human health and social work activities			
18. ศิลปะ ความบันเทิง และนันทนาการ	16.5	0.6	2.2	2.0	2.8	5.5	0.9	-	1.4	1.1	-	-	-	- 18. Arts, entertainment and recreation			
19. กิจกรรมบริการด้านอื่น ๆ	44.2	3.0	9.9	4.6	7.1	5.8	2.7	0.0	4.1	6.7	0.2	0.2	-	- 19. Other service activities			
20. กิจกรรมการจ้างงานในครัวเรือนส่วนบุคคล	8.1	0.1	2.8	2.3	1.8	0.9	-	-	-	0.2	0.1	-	-	- 20. Activities of households as employers; undifferentiated goods and services-producing activities of households for own use			
21. กิจกรรมขององค์กรระหว่างประเทศ	0.3	-	0.1	-	-	-	-	-	0.1	-	-	0.1	-	- 21. Activities of extraterritorial organizations and bodies			
22. ไม่ทราบ	-	-	-	-	-	-	-	-	-	-	-	-	-	- 22. Unknown			
<b>หญิง</b>	3,368.1	245.2	1,134.0	641.7	380.7	312.3	69.4	4.6	309.9	162.9	97.7	9.7	-	FEMALE			
1. เกษตรกรรม การป่าไม้ และการประมง	1,595.2	168.8	714.9	392.4	175.6	101.5	11.7	0.1	7.1	19.0	0.9	3.4	-	- 1. Agriculture, forestry and fishing			
2. การทำเหมืองแร่ และเหมืองหิน	0.5	-	0.3	-	-	0.1	-	-	-	-	-	-	-	- 2. Mining and quarrying			
3. การผลิต	335.5	20.3	105.9	65.2	49.0	43.9	7.0	0.2	20.0	17.9	2.6	3.5	-	- 3. Manufacturing			
4. ไฟฟ้า ก๊าซ ไอน้ำ และระบบปรับอากาศ	3.8	-	-	-	0.2	0.4	0.3	-	1.4	1.5	0.2	-	-	- 4. Electricity, gas, steam and air conditioning supply			
5. การจัดหา น้ำ การจัดการและการบำบัดน้ำเสีย ของเสีย และสิ่งปฏิกูล	1.9	-	0.7	0.4	0.2	-	0.3	-	0.2	0.3	-	-	-	- 5. Water supply; sewerage, waste management and remediation activities			
6. การก่อสร้าง	83.5	11.5	30.9	25.1	10.0	2.8	0.1	-	0.2	2.9	0.2	-	-	- 6. Construction			
7. การขนส่ง และการขนส่ง การซ่อมยานยนต์	527.1	23.1	154.7	74.0	74.1	69.5	26.5	1.0	55.7	42.0	5.6	0.9	-	- 7. Wholesale and retail trade; repair of motor vehicles and motorcycles			
8. การขนส่ง และสถานีขนส่งสินค้า	11.6	0.1	4.0	1.6	0.9	3.9	0.1	-	0.5	0.6	-	-	-	- 8. Transportation and storage			
9. ที่พักแรมและบริการด้านอาหาร	237.0	14.4	69.0	46.2	33.9	28.1	9.3	0.2	18.9	12.9	3.1	1.1	-	- 9. Accommodation and food service activities			
10. ข้อมูลข่าวสารและการสื่อสาร	10.2	-	0.0	0.1	-	0.7	0.9	-	7.7	0.8	-	-	-	- 10. Information and communication			
11. กิจกรรมทางการเงินและการประกันภัย	35.2	-	0.8	0.7	1.7	1.7	0.9	1.5	20.9	6.4	2.3	-	-	- 11. Financial and insurance activities			
12. กิจกรรมอสังหาริมทรัพย์	2.2	-	0.2	0.1	0.1	0.2	0.2	-	0.1	1.3	-	-	-	- 12. Real estate activities			
13. กิจกรรมทางวิชาชีพ วิทยาศาสตร์ และเทคนิค	13.4	-	1.6	0.3	2.1	2.0	0.3	0.3	3.4	3.5	-	-	-	- 13. Professional, scientific and technical activities			
14. กิจกรรมบริการและการบริการส่วนบุคคล	20.1	2.0	4.3	1.8	3.5	2.2	0.4	-	4.4	1.5	0.1	-	-	- 14. Administrative and support service activities			
15. การบริหารราชการ การป้องกันประเทศ การประมงในสัตว์	96.4	0.4	2.3	4.9	1.5	6.6	4.1	-	58.6	12.7	5.3	-	-	- 15. Public administration and defence; compulsory social security			
16. การศึกษา	171.1	-	6.3	5.0	4.0	11.6	1.5	1.2	70.7	5.6	69.3	-	-	- 16. Education			
17. กิจกรรมด้านสุขภาพและงานสังคมสงเคราะห์	107.0	-	4.8	5.2	4.8	15.8	2.0	-	35.5	29.0	7.5	0.6	-	- 17. Human health and social work activities			
18. ศิลปะ ความบันเทิง และนันทนาการ	14.1	0.6	2.9	1.7	2.7	2.7	0.3	-	2.4	0.6	0.3	-	-	- 18. Arts, entertainment and recreation			
19. กิจกรรมบริการด้านอื่น ๆ	68.9	3.6	15.8	10.9	13.6	17.8	3.8	0.1	2.2	4.2	0.3	-	-	- 19. Other service activities			
20. กิจกรรมการจ้างงานในครัวเรือนส่วนบุคคล	32.8	3.6	14.6	8.8	4.0	1.0	-	-	0.1	0.3	-	0.4	-	- 20. Activities of households as employers; undifferentiated goods and services-producing activities of households for own use			
21. กิจกรรมขององค์กรระหว่างประเทศ	0.3	-	-	0.1	-	-	-	-	0.1	0.1	0.0	-	-	- 21. Activities of extraterritorial organizations and bodies			
22. ไม่ทราบ	0.2	-	-	-	-	-	-	-	-	-	0.2	-	-	- 22. Unknown			

1/ รวมอาชีพระยะสั้น / Including Short Course Vocational

ตารางที่ 6 จำนวนผู้มีงานทำ จำแนกตามสถานภาพทำงาน อาชีพ ภาคเหนือ

TABLE 6 EMPLOYED PERSONS BY WORK STATUS, OCCUPATION, NORTHERN REGION

ไตรมาสที่ 4/2554 : Quarter 4/2011

หน่วยเป็นพัน : In Thousands

อาชีพ	สถานภาพการทำงาน Work Status							OCCUPATION
	รวม	นายจ้าง	ลูกจ้างรัฐบาล	ลูกจ้างเอกชน	ทำงานส่วนตัว	ช่วยธุรกิจครอบครัว	การรวมกลุ่ม	
	Total	Employer	Government Employee	Private Employee	Own Account Worker	Unpaid Family Worker	Members of Producers' Cooperatives	
<b>ยอดรวม</b>	<b>7,284.7</b>	<b>152.0</b>	<b>753.4</b>	<b>1,910.0</b>	<b>2,520.9</b>	<b>1,947.3</b>	<b>1.2</b>	<b>TOTAL</b>
1. ผู้บัญญัติกฎหมาย ข้าราชการระดับอาวุโส และผู้จัดการ	125.7	36.6	61.2	24.1	2.6	1.3	-	1. Legislators, senior officials and managers
2. ผู้ประกอบวิชาชีพด้านต่างๆ	348.9	0.6	277.3	54.5	13.1	3.4	-	2. Professionals
3. ผู้ประกอบวิชาชีพด้านเทคนิคสาขาต่างๆ และอาชีพที่เกี่ยวข้อง	165.8	1.6	86.8	57.7	16.8	3.0	-	3. Technicians and associate professionals
4. เติมน	199.9	0.3	110.8	78.5	5.0	5.0	0.4	4. Clerks
5. พนักงานบริการและพนักงานในร้านค้า และตลาด	1,287.6	38.1	107.1	258.9	560.7	322.9	-	5. Service workers and shop and market sales workers
6. ผู้ปฏิบัติงานที่มีฝีมือในด้านการเกษตร และการประมง	3,196.5	31.0	9.7	98.9	1,556.8	1,500.1	-	6. Skilled agricultural and fishery workers
7. ผู้ปฏิบัติงานด้านความสามารถทางฝีมือ และธุรกิจการค้าที่เกี่ยวข้อง	780.6	34.7	19.2	457.1	204.1	65.0	0.5	7. Craft and related trades workers
8. ผู้ปฏิบัติการโรงงานและเครื่องจักร และผู้ปฏิบัติงานด้านการประกอบ	305.5	7.0	32.6	180.9	71.4	13.3	0.3	8. Plant and machine operators and assemblers
9. อาชีพขั้นพื้นฐานต่างๆ ในด้านการขาย และการให้บริการ	874.3	2.2	48.8	699.5	90.4	33.4	-	9. Elementary occupations
10. คนงานซึ่งมิได้จำแนกไว้ในหมวดอื่น	-	-	-	-	-	-	-	10. Workers not classifiable by occupation

ตารางที่ 6 จำนวนผู้มีงานทำ จำแนกตามสถานภาพทำงาน อาชีพ และเพศ ภาคเหนือ  
TABLE 6 EMPLOYED PERSONS BY WORK STATUS, OCCUPATION AND SEX, NORTHERN REGION

ไตรมาสที่ 4/2554 : Quarter 4/2011 หน่วยเป็นพัน : in Thousands

อาชีพ	สถานภาพการทำงาน Work Status						การรวมกลุ่ม Members of Producers' Cooperatives	ช่วยธุรกิจ ครอบครัว Unpaid Family Worker	OCCUPATION
	นายจ้าง Employer	ลูกจ้างรัฐบาล Government Employee	ลูกจ้างเอกชน Private Employee	ทำงานส่วนตัว Own Account Worker	รวม Total	ชาย Male			
1. ผู้บัญญัติกฎหมาย ข้าราชการระดับอาวุโสและผู้จัดการ	117.0	396.7	1,099.0	1,646.8	657.2	-	-	1. Legislators, senior officials and managers	
2. ผู้ประกอบวิชาชีพด้านต่างๆ	29.6	50.5	17.5	2.0	-	-	-	2. Professionals	
3. ผู้ประกอบวิชาชีพด้านเทคนิคสาขาต่างๆ และอาชีพที่เกี่ยวข้อง	0.4	97.4	21.7	9.6	0.4	-	-	3. Technicians and associate professionals	
4. เสมียน	1.6	51.6	27.5	9.6	0.9	-	-	4. Clerks	
5. พนักงานบริการและพนักงานในร้านค้าและตลาด	0.3	39.2	22.0	2.0	1.0	-	-	5. Service workers and shop and market sales workers	
6. ผู้ปฏิบัติงานที่มีฝีมือในด้านการเกษตรและการประมง	22.4	70.0	114.2	202.0	119.1	-	-	6. Skilled agricultural and fishery workers	
7. ผู้ปฏิบัติงานด้านความสามารถทางฝีมือ และธุรกิจการค้าที่เกี่ยวข้อง	23.5	8.9	54.0	1,203.2	490.2	-	-	7. Craft and related trades workers	
8. ผู้ปฏิบัติการโรงงานและเครื่องจักร และผู้ปฏิบัติงานด้านการประกอบ	31.5	18.5	354.0	115.2	28.3	-	-	8. Plant and machine operators and assemblers	
9. อาชีพขั้นพื้นฐานต่างๆ ในด้านการขาย และการให้บริการ	6.7	31.7	126.4	57.2	7.7	-	-	9. Elementary occupations	
10. คนงานซึ่งมิได้จำแนกไว้ในหมวดอื่น	1.0	28.9	361.6	45.9	9.7	-	-	10. Workers not classifiable by occupation	
<b>หญิง</b>	-	-	-	-	-	-	-	<b>TOTAL</b>	
1. ผู้บัญญัติกฎหมาย ข้าราชการระดับอาวุโสและผู้จัดการ	35.0	356.7	811.0	874.1	1,290.1	1.2	-	1. Legislators, senior officials and managers	
2. ผู้ประกอบวิชาชีพด้านต่างๆ	7.0	10.7	6.5	0.6	1.3	-	-	2. Professionals	
3. ผู้ประกอบวิชาชีพด้านเทคนิคสาขาต่างๆ และอาชีพที่เกี่ยวข้อง	0.2	180.0	32.8	3.5	3.1	-	-	3. Technicians and associate professionals	
4. เสมียน	-	35.1	30.2	7.2	2.1	-	-	4. Clerks	
5. พนักงานบริการและพนักงานในร้านค้าและตลาด	-	71.5	56.5	3.0	4.0	0.4	-	5. Service workers and shop and market sales workers	
6. ผู้ปฏิบัติงานที่มีฝีมือในด้านการเกษตรและการประมง	15.6	37.1	144.7	358.7	203.8	-	-	6. Skilled agricultural and fishery workers	
7. ผู้ปฏิบัติงานด้านความสามารถทางฝีมือ และธุรกิจการค้าที่เกี่ยวข้อง	7.6	0.8	44.9	353.6	1,009.8	-	-	7. Craft and related trades workers	
8. ผู้ปฏิบัติการโรงงานและเครื่องจักร และผู้ปฏิบัติงานด้านการประกอบ	3.1	0.7	103.2	88.9	36.8	0.5	-	8. Plant and machine operators and assemblers	
9. อาชีพขั้นพื้นฐานต่างๆ ในด้านการขาย และการให้บริการ	0.4	1.0	54.6	14.2	5.6	0.3	-	9. Elementary occupations	
10. คนงานซึ่งมิได้จำแนกไว้ในหมวดอื่น	1.2	19.8	337.9	44.5	23.7	-	-	10. Workers not classifiable by occupation	

ตารางที่ 7 จำนวนผู้มีงานทำ จำแนกตามสถานภาพทำงาน อุตสาหกรรม ภาคเหนือ

TABLE 7 EMPLOYED PERSONS BY WORK STATUS, INDUSTRY, NORTHERN REGION

ไตรมาสที่ 4/2554 : Quarter 4/2011

หน่วยเป็นพัน : In Thousands

อุตสาหกรรม	สถานภาพการทำงาน Work Status							INDUSTRY
	รวม	นายจ้าง	ลูกจ้างรัฐบาล	ลูกจ้างเอกชน	ทำงานส่วนตัว	ช่วยธุรกิจครอบครัว	การรวมกลุ่ม	
	Total	Employer	Government Employee	Private Employee	Own Account Worker	Unpaid Family Worker	Members of Producers' Cooperatives	
<b>ยอดรวม</b>	<b>7,284.7</b>	<b>1,520</b>	<b>753.4</b>	<b>1,910.0</b>	<b>2,520.9</b>	<b>1,947.3</b>	<b>1.2</b>	<b>TOTAL</b>
1 เกษตรกรรม การป่าไม้ และการประมง	3,583.5	37.3	4.5	445.2	1,595.1	1,501.4	-	1. Agriculture, forestry and fishing
2. การทำเหมืองแร่ และเหมืองหิน	7.5	-	0.9	5.8	0.8	-	-	2. Mining and quarrying
3. การผลิต	626.7	21.4	1.6	382.4	154.9	65.5	0.8	3. Manufacturing
4. ไฟฟ้า ก๊าซ ไอน้ำและระบบปรับอากาศ	20.9	-	20.7	0.2	-	-	-	4. Electricity, gas, steam and air conditioning supply
5. การจัดหา น้ำ การจัดการและการบำบัดน้ำเสีย ของเสีย และสิ่งปฏิกูล	12.7	-	7.7	4.0	0.7	0.3	-	5. Water supply; sewerage, waste management and remediation activities
6. การก่อสร้าง	450.7	32.7	1.1	383.1	20.5	13.3	-	6. Construction
7. การขนส่ง และการขายปลีก การซ่อมยานยนต์	1,069.8	30.6	0.2	346.5	428.6	264.0	-	7. Wholesale and retail trade; repair of motor vehicles and motorcycles
8. การขนส่ง และสถานที่เก็บสินค้า	87.8	1.8	10.8	23.6	47.2	4.3	-	8. Transportation and storage
9. ที่พักแรมและบริการด้านอาหาร	351.2	17.2	-	99.4	153.0	81.6	-	9. Accommodation and food service activities
10. ข้อมูลข่าวสารและการสื่อสาร	19.0	0.6	4.3	8.1	4.8	1.2	-	10. Information and communication
11. กิจกรรมทางการเงินและการประกันภัย	66.1	0.5	21.4	41.4	2.6	0.2	-	11. Financial and insurance activities
12. กิจกรรมอสังหาริมทรัพย์	4.9	0.2	-	1.9	2.4	0.3	-	12. Real estate activities
13. กิจกรรมทางวิชาชีพ วิทยาศาสตร์ และเทคนิค	29.5	1.3	5.1	15.1	6.4	1.6	-	13. Professional, scientific and technical activities
14. กิจกรรมการบริหารและการสนับสนุน	37.4	2.8	1.0	26.5	5.7	1.4	-	14. Administrative and support service activities
15. การบริหารราชการ การป้องกันประเทศ การประกันสังคม	302.2	-	300.8	1.0	0.1	-	0.2	15. Public administration and defence; compulsory social security
16. การศึกษา	279.9	0.2	238.6	36.7	3.7	0.6	-	16. Education
17. กิจกรรมด้านสุขภาพและงานสังคมสงเคราะห์	149.7	1.2	126.9	16.2	4.9	0.4	-	17. Human health and social work activities
18. ศิลปะ ความบันเทิง และนันทนาการ	30.6	0.4	7.0	9.8	10.9	2.4	-	18. Arts, entertainment and recreation
19. กิจกรรมบริการด้านอื่น ๆ	113.2	3.7	0.4	22.1	78.2	8.7	0.2	19. Other service activities
20. กิจกรรมการจ้างงานในครัวเรือนส่วนบุคคล	40.9	-	-	40.6	0.3	-	-	20. Activities of households as employers; undifferentiated goods and services-producing activities of households for own use
การผลิตสินค้าและบริการที่ขึ้นเองเพื่อใช้ในครัวเรือน	0.6	-	-	0.6	-	-	-	21. Activities of extraterritorial organizations and bodies
21. กิจกรรมขององค์การระหว่างประเทศ	0.2	-	0.2	-	-	-	-	22. Unknown





ตารางที่ 8 จำนวนผู้ปฏิบัติงานทำจำแนกตามอาชีพ จำนวนชั่วโมงทำงานต่อสัปดาห์ การมีเวลาเหลือพอและต้องการทำงานเพิ่มขึ้น ภาคเหนือ

TABLE 8 EMPLOYED PERSONS BY OCCUPATION, HOURS WORKED PER WEEK, AVAILABILITY FOR ADDITIONAL WORK, NORTHERN REGION

ไตรมาสที่ 4/2554 : Quarter 4/2011

หน่วยเป็นพัน : In Thousands

จำนวนชั่วโมงทำงาน และ การมีเวลาเหลือพอ และต้องการทำงานเพิ่มขึ้น	อาชีพ Occupation											HOURS WORKED, AND AVAILABILITY FOR ADDITIONAL WORK
	รวม Legislators & Managers Total	ผู้บัญญัติกฎหมาย และ ผู้จัดการ Legislators & Managers	วิชาชีพ ด้านต่างๆ Professional	วิชาชีพ ด้านเทคนิค Technicians	เสมียน Clerks	พนักงาน บริการ Service Workers	พนักงาน และประมง และประมง Agricultural & Fishery	ด้านความ สามารถทางฝีมือ Craft & related trades	ผู้ปฏิบัติงาน โรงงานเครื่องจักร Plant & Machine operators	อาชีพอื่น ฐานต่างๆ Elementary occupations	คนงานซึ่งมี ได้จำแนกไว้ ในหมวดอื่น Not-classifiable	
ยอดรวม	7,284.7	125.7	348.9	165.8	199.9	1,287.6	3,196.5	780.6	305.5	874.3	-	TOTAL
มี	115.7	0.1	4.4	1.4	-	6.5	47.1	10.6	1.1	44.6	-	Available
ไม่มี	7,169.0	125.6	344.5	164.4	199.9	1,281.1	3,149.4	770.0	304.4	829.7	-	Not available
มีงานประจำแต่ไม่ได้ทำงาน	82.2	1.3	5.1	0.5	0.9	5.6	47.7	7.9	2.1	11.1	-	With job not work
มี	26.2	0.1	-	-	-	1.0	16.9	2.8	0.3	5.1	-	Available
ไม่มี	56.0	1.2	5.1	0.5	0.9	4.6	30.8	5.2	1.8	6.1	-	Not available
1-9 ชั่วโมง	21.0	-	0.3	0.1	-	3.4	11.2	1.2	0.1	4.8	-	1-9 hours
มี	2.7	-	-	-	-	0.4	0.3	0.1	-	1.9	-	Available
ไม่มี	18.3	-	0.3	0.1	-	3.0	10.9	1.1	0.1	2.9	-	Not available
10-19 ชั่วโมง	149.5	0.4	3.3	1.9	0.4	11.2	101.8	10.0	2.7	17.8	-	10-19 hours
มี	11.2	-	-	0.1	-	1.6	3.2	1.9	0.3	4.2	-	Available
ไม่มี	138.3	0.4	3.3	1.8	0.4	9.6	98.6	8.1	2.4	13.7	-	Not available
20-29 ชั่วโมง	454.1	5.1	16.1	7.4	2.4	30.9	290.2	27.7	10.4	64.0	-	20-29 hours
มี	24.6	-	1.4	1.3	-	0.6	9.3	1.0	0.5	10.7	-	Available
ไม่มี	429.5	5.1	14.7	6.1	2.4	30.4	280.9	26.7	9.9	53.3	-	Not available
30-34 ชั่วโมง	330.5	1.7	9.1	3.1	3.0	27.6	200.5	22.1	10.0	53.4	-	30-34 hours
มี	17.0	-	0.2	-	-	1.8	5.9	1.4	-	7.7	-	Available
ไม่มี	313.5	1.7	9.0	3.1	3.0	25.8	194.6	20.6	10.0	45.7	-	Not available
35-39 ชั่วโมง	916.7	23.3	159.9	39.9	65.8	102.6	394.5	43.3	29.2	58.3	-	35-39 hours
มี	13.2	-	1.4	-	-	0.1	6.2	1.9	-	3.6	-	Available
ไม่มี	903.5	23.3	158.5	39.9	65.8	102.5	388.3	41.4	29.2	54.7	-	Not available
40-49 ชั่วโมง	2,586.4	45.0	122.5	79.2	95.5	391.5	1,065.6	322.3	117.0	347.8	-	40-49 hours
มี	17.4	-	1.4	-	-	0.7	4.9	1.4	-	9.0	-	Available
ไม่มี	2,569.0	45.0	121.1	79.2	95.5	390.8	1,060.6	320.9	117.0	338.8	-	Not available
50 ชั่วโมงขึ้นไป	2,744.5	48.9	32.5	33.8	32.0	714.8	1,085.2	346.1	134.1	317.1	-	50 hours and over
มี	3.5	-	-	-	-	0.4	0.6	0.1	-	2.5	-	Available
ไม่มี	2,741.0	48.9	32.5	33.8	32.0	714.4	1,084.6	346.1	134.1	314.6	-	Not available

ตารางที่ 8 จำนวนผู้มีงานทำ จำนวนตามอาชีพ จำนวนชั่วโมงทำงานต่อสัปดาห์ การมีเวลาเหลือและต้องการทำงานเพิ่มขึ้น และเพศ ภาคเหนือ  
TABLE 8 EMPLOYED PERSONS BY OCCUPATION, HOURS WORKED PER WEEK, AVAILABILITY FOR ADDITIONAL WORK AND SEX, NORTHERN REGION

ไตรมาสที่ 4/2554 : Quarter 4/2011

หน่วยเป็นพัน : in Thousands

จำนวนชั่วโมงทำงาน เพศ และ การมีเวลาเหลือ และต้องการทำงานเพิ่มขึ้น	รวม ผู้บัญชาการ และ ผู้จัดการ & Managers	วิชาชีพ ด้านต่างๆ Professional	วิชาชีพ ด้านเทคนิค Technicians	เสมียน Clerks	อาชีพ พนักงาน บริการ Service Workers	ด้านการเกษตร และประมง Agricultural & Fishery	ด้านความ สามารถทางมือ Craft, Plant & Machine operators	อาชีพพื้น ฐานต่างๆ Elementary occupations	คนงานซึ่ง ได้จำแนกไว้ ในหมวดอื่น Not classifiable	HOURS WORKED, SEX AND AVAILABILITY FOR ADDITIONAL WORK
ชาย	3,916.6	129.4	91.2	64.6	527.8	1,779.9	547.5	229.6	447.2	TOTAL(MALE)
มี	74.9	1.6	1.3	-	3.5	36.7	8.4	1.1	22.3	Available
ไม่มี	3,841.8	127.8	89.9	64.6	524.3	1,743.2	539.1	228.5	424.9	Not available
มีงานประจำเต็มได้ทำงาน	56.5	0.9	0.2	0.2	1.4	38.6	5.6	1.4	5.4	With job not work
มี	20.3	-	-	-	0.2	15.7	2.2	0.3	1.9	Available
ไม่มี	36.2	0.9	0.2	0.2	1.2	22.9	3.4	1.1	3.6	Not available
1-9 ชั่วโมง	9.9	0.2	-	-	0.7	4.8	0.4	0.1	3.7	1-9 hours
มี	2.2	-	-	-	0.4	0.3	-	-	1.4	Available
ไม่มี	7.7	0.2	-	-	0.3	4.5	0.4	0.1	2.3	Not available
10-19 ชั่วโมง	63.4	-	0.4	0.2	4.8	42.5	5.7	1.8	6.2	10-19 hours
มี	5.7	-	0.0	-	1.2	1.7	1.0	0.3	1.5	Available
ไม่มี	57.6	-	0.3	0.2	3.6	40.7	4.7	1.6	4.7	Not available
20-29 ชั่วโมง	217.9	3.9	5.3	0.3	10.1	131.8	14.0	8.8	36.9	20-29 hours
มี	18.2	1.4	1.3	-	0.3	6.2	1.0	0.5	7.5	Available
ไม่มี	199.7	3.9	4.0	0.3	9.7	125.6	13.0	8.3	29.3	Not available
30-34 ชั่วโมง	165.6	1.6	1.6	0.7	11.1	97.3	14.1	5.3	30.1	30-34 hours
มี	11.4	0.2	-	-	1.5	4.8	1.4	-	3.5	Available
ไม่มี	154.3	1.6	1.6	0.7	9.7	92.5	12.6	5.3	26.7	Not available
35-39 ชั่วโมง	443.6	14.6	21.4	22.2	45.4	207.5	27.6	27.0	19.9	35-39 hours
มี	7.5	-	-	-	-	5.0	1.3	-	1.2	Available
ไม่มี	436.1	14.6	21.4	22.2	45.4	202.5	26.3	27.0	18.7	Not available
40-49 ชั่วโมง	1,399.9	37.8	44.2	30.4	163.9	603.4	224.5	85.3	172.1	40-49 hours
มี	9.0	-	-	-	3.0	3.0	1.4	-	4.7	Available
ไม่มี	1,390.9	37.8	44.2	30.4	163.9	600.4	223.1	85.3	167.4	Not available
50 ชั่วโมงขึ้นไป	1,560.0	40.9	18.3	10.6	290.5	654.0	255.6	99.9	172.9	50 hours and over
มี	0.6	-	-	-	-	-	-	-	0.6	Available
ไม่มี	1,559.3	40.9	18.3	10.6	290.5	654.0	255.6	99.9	172.3	Not available
หญิง	3,368.1	219.5	74.6	135.4	759.9	1,416.6	233.1	75.9	427.1	TOTAL(FEMALE)
มี	40.9	2.9	0.0	-	3.0	10.4	2.2	-	22.3	Available
ไม่มี	3,327.3	216.6	74.6	135.4	756.9	1,406.2	230.9	75.9	404.8	Not available
มีงานประจำเต็มได้ทำงาน	25.7	0.4	0.3	0.7	4.2	9.1	2.4	0.7	5.7	With job not work
มี	5.9	0.1	-	-	0.9	1.1	0.6	-	3.2	Available
ไม่มี	19.8	0.3	0.3	0.7	3.4	7.9	1.8	0.7	2.5	Not available
1-9 ชั่วโมง	11.2	-	0.1	-	2.8	6.4	0.7	-	1.1	1-9 hours
มี	0.6	-	-	-	-	-	0.1	-	0.5	Available
ไม่มี	10.6	-	0.1	-	2.8	6.4	0.6	-	0.6	Not available
10-19 ชั่วโมง	86.1	0.4	1.5	0.2	6.4	59.3	4.3	0.9	11.6	10-19 hours
มี	5.4	-	0.0	-	0.4	1.5	0.8	-	2.7	Available
ไม่มี	80.7	0.4	1.5	0.2	6.0	57.9	3.4	0.9	8.9	Not available
20-29 ชั่วโมง	236.3	1.2	2.1	2.2	20.9	158.3	13.7	1.6	27.1	20-29 hours
มี	6.5	-	-	-	0.2	3.1	0.0	-	3.1	Available
ไม่มี	229.8	1.2	2.1	2.2	20.6	155.3	13.7	1.6	24.0	Not available
30-34 ชั่วโมง	164.9	0.2	1.6	2.3	16.5	103.2	8.0	4.7	23.3	30-34 hours
มี	5.7	-	-	-	0.3	1.1	-	-	4.3	Available
ไม่มี	159.2	0.2	1.6	2.3	16.2	102.1	8.0	4.7	19.0	Not available
35-39 ชั่วโมง	473.1	8.7	18.5	43.5	57.3	187.0	15.7	2.2	38.4	35-39 hours
มี	5.7	1.4	-	-	0.1	1.2	0.6	-	2.4	Available
ไม่มี	467.4	8.7	18.5	43.5	57.2	185.8	15.1	2.2	36.0	Not available
40-49 ชั่วโมง	1,186.5	7.2	35.1	65.2	227.5	482.2	97.8	31.6	175.7	40-49 hours
มี	8.3	1.4	-	-	0.7	1.9	-	-	4.3	Available
ไม่มี	1,178.1	7.2	35.1	65.2	226.9	480.2	97.8	31.6	171.4	Not available
50 ชั่วโมงขึ้นไป	1,184.5	8.0	15.6	21.4	424.3	431.2	90.6	34.1	144.2	50 hours and over
มี	2.9	-	-	-	0.4	0.6	-	-	1.9	Available
ไม่มี	1,181.6	8.0	15.6	21.4	423.9	430.6	90.5	34.1	142.3	Not available

ตารางที่ 9 จำนวนผู้ปฏิบัติงาน จำแนกตามอุตสาหกรรม จำนวนชั่วโมงทำงานต่อสัปดาห์ การมีเวลาเหลือพอและต้องการทำงานเพิ่มขึ้น ภาคเหนือ

TABLE 9 EMPLOYED PERSONS BY INDUSTRY, HOURS WORKED PER WEEK, AVAILABILITY FOR ADDITIONAL WORK, NORTHERN REGION

ไตรมาสที่ 4/2554 : Quarter 4/2011

หน่วยเป็นพัน : In Thousands

จำนวนชั่วโมงทำงาน และ การมีเวลาเหลือพอ และต้องการทำงานเพิ่มขึ้น	รวม เกษตรกรรม และการประมง และ การป่าไม้ และ การประมง และเหมืองหิน	อุตสาหกรรม Industry										การเงินและ การประกันภัย Financial Intermediation	HOURS WORKED, AND AVAILABILITY FOR ADDITIONAL WORK
		การก่อสร้าง Construction	การขุดเจาะเหมืองแร่ และเหมืองหิน Mining	การผลิต เหมืองแร่ และเหมืองหิน Manufacturing	ไฟฟ้า ก๊าซ ไอน้ำ ระบบรับ น้ำเสีย และ ประปา อากาศ Electricity	จစ်หน้า จักรกล และ รถบรรทุก Water supply	การก่อสร้าง Construction	การขนส่ง และการขนส่งทางบก Transportation	การขนส่ง และการขนส่งทางอากาศ และ บริการด้านอาหาร Accommodation	ที่พักแรมและบริการด้านอาหาร Accommodation	ข้อมูลข่าวสาร และการสื่อสาร Information		
Total	Total	Agriculture	Mining	factoring	Electricity	sewerage, waste	Construction	Transport, storage	and storage	and food service	communication	intermediation	Additional work
ยอดรวม	7,284.7	3,583.5	7.5	626.7	20.9	12.7	450.7	1,069.8	87.8	351.2	19.0	66.1	TOTAL
มี	115.7	76.6	-	4.4	0.4	-	12.3	6.3	0.6	3.7	-	-	Available
ไม่มี	7,169.0	3,506.9	7.5	622.3	20.5	12.7	438.4	1,063.6	87.2	347.5	19.0	66.1	Not available
มีงานประจำแต่ไม่ได้ทำงาน	82.2	55.3	-	7.2	0.4	-	3.6	4.1	0.4	1.2	-	0.1	With job not work
มี	26.2	22.0	-	1.9	-	-	1.1	0.5	-	0.2	-	-	Available
ไม่มี	56.0	33.3	-	5.3	0.4	-	2.5	3.6	0.4	1.0	-	0.1	Not available
1-9 ชั่วโมง	21.0	13.7	-	0.7	-	0.4	0.4	0.8	0.1	1.8	-	-	1-9 hours
มี	2.7	2.2	-	0.1	-	-	-	-	-	0.4	-	-	Available
ไม่มี	18.3	11.5	-	0.6	-	0.4	0.4	0.8	0.1	1.4	-	-	Not available
10-19 ชั่วโมง	149.5	111.8	-	6.9	-	0.4	6.5	8.8	0.8	2.6	-	-	10-19 hours
มี	11.2	6.5	-	0.9	-	-	1.6	0.8	0.3	0.5	-	-	Available
ไม่มี	138.3	105.3	-	5.9	-	0.4	4.9	8.0	0.5	2.1	-	-	Not available
20-29 ชั่วโมง	454.1	332.4	-	19.7	0.7	0.6	17.0	28.5	3.5	10.0	0.3	1.4	20-29 hours
มี	24.6	14.7	-	0.5	0.4	-	3.7	1.6	0.3	0.4	-	-	Available
ไม่มี	429.5	317.7	-	19.1	0.2	0.6	13.3	26.9	3.2	9.6	0.3	1.4	Not available
30-34 ชั่วโมง	330.5	235.4	-	19.2	0.3	-	13.7	24.1	6.1	8.4	0.2	0.2	30-34 hours
มี	17.0	10.5	-	-	-	-	3.3	1.0	-	-	-	-	Available
ไม่มี	313.5	224.9	-	19.2	0.3	-	10.3	23.1	6.1	8.4	0.2	0.2	Not available
35-39 ชั่วโมง	916.7	416.7	0.2	31.7	9.8	4.0	12.4	38.6	8.1	25.7	1.5	11.9	35-39 hours
มี	13.2	9.1	-	0.6	-	-	1.0	-	-	-	-	-	Available
ไม่มี	903.5	407.6	0.2	31.1	9.8	4.0	11.4	38.6	8.1	25.7	1.5	11.9	Not available
40-49 ชั่วโมง	2,586.4	1,217.4	4.2	279.3	7.9	4.1	165.3	371.6	29.0	113.6	8.9	42.2	40-49 hours
มี	17.4	11.0	-	0.3	-	-	1.6	1.7	-	-	-	-	Available
ไม่มี	2,569.0	1,206.4	4.2	279.1	7.9	4.1	163.6	369.9	29.0	113.6	8.9	42.2	Not available
50 ชั่วโมงขึ้นไป	2,744.5	1,200.9	3.1	262.0	1.9	3.3	231.9	593.3	39.7	188.0	8.1	10.3	50 hours and over
มี	3.5	0.6	-	0.1	-	-	-	0.6	-	2.2	-	-	Available
ไม่มี	2,741.0	1,200.3	3.1	261.9	1.9	3.3	231.9	592.7	39.7	185.8	8.1	10.3	Not available

ตารางที่ 9 จำนวนผู้มีงานทำ จำแนกตามอุตสาหกรรม จำนวนชั่วโมงทำงานต่อสัปดาห์ การมีเวลาเหลือพอและต้องการทำงานเพิ่มขึ้น ภาคเหนือ (ต่อ)

TABLE 9 EMPLOYED PERSONS BY INDUSTRY, HOURS WORKED PER WEEK, AVAILABILITY FOR ADDITIONAL WORK, NORTHERN REGION (Contd.)

ไตรมาสที่ 4/2554 : Quarter 4/2011

หน่วยเป็นพัน : In Thousands

จำนวนชั่วโมงทำงาน และ การมีเวลาเหลือพอ และต้องการทำงานเพิ่มขึ้น	อุตสาหกรรม (ต่อ) Industry (Contd.)											HOURS WORKED, AND AVAILABILITY FOR ADDITIONAL WORK
	กิจกรรม อสังหาริมทรัพย์ และกิจกรรมทางวิชาชีพ Real estate activities	กิจกรรมทางวิชาชีพ วิทยาศาสตร์และเทคโนโลยี Professional/scientific activities	การบริหารสนับสนุน และป้องกันประเทศ Administrative activities	การบริการสุขภาพ การศึกษา การบริการราชการ และป้องกันประเทศ Public administration	การศึกษาด้านสุขภาพ ศิลปะ ความบันเทิง และนันทนาการ Health and social work, education, arts, entertainment and recreation	บริการด้านอื่นๆ Other services	งานในครัวเรือน ส่วนบุคคล Activities of household	กิจกรรมขององค์กร Extra-territorial	ไม่ทราบ Unknown	ไม่ทราบ	ไม่ทราบ	
ยอดรวม	4.9	29.5	37.4	302.2	279.9	149.7	30.6	113.2	40.9	0.6	0.2	TOTAL
มี	0.0	0.2	1.2	0.1	3.9	1.3	0.3	3.6	0.8	-	-	Available
ไม่มี	4.8	29.3	36.2	302.1	275.9	148.4	30.3	109.6	40.1	0.6	0.2	Not available
มีงานประจำแต่ไม่ได้ทำงาน	-	0.4	1.5	0.8	5.5	0.6	0.5	0.2	0.4	-	-	With job not work
มี	-	-	0.0	-	-	-	-	0.1	0.4	-	-	Available
ไม่มี	-	0.4	1.5	0.8	5.5	0.6	0.5	0.0	-	-	-	Not available
1-9 ชั่วโมง	-	-	0.6	-	0.3	0.6	-	1.3	0.2	-	-	1-9 hours
มี	-	-	-	-	-	-	-	-	-	-	-	Available
ไม่มี	-	-	0.6	-	0.3	0.6	-	1.3	0.2	-	-	Not available
10-19 ชั่วโมง	0.3	1.7	0.1	0.4	3.0	0.5	0.8	3.8	1.3	-	-	10-19 hours
มี	0.0	-	-	-	-	0.0	-	0.4	0.1	-	-	Available
ไม่มี	0.3	1.7	0.1	0.4	3.0	0.5	0.8	3.3	1.2	-	-	Not available
20-29 ชั่วโมง	-	0.8	1.0	13.2	15.8	2.3	1.5	2.4	3.3	-	-	20-29 hours
มี	-	-	0.1	-	1.1	1.3	-	0.5	0.1	-	-	Available
ไม่มี	-	0.8	1.0	13.2	14.8	1.0	1.5	1.9	3.3	-	-	Not available
30-34 ชั่วโมง	0.2	0.5	1.6	6.2	9.6	1.0	1.0	2.0	0.9	-	-	30-34 hours
มี	-	0.2	1.1	-	-	-	-	0.7	0.2	-	-	Available
ไม่มี	0.2	0.3	0.6	6.2	9.6	1.0	1.0	1.3	0.7	-	-	Not available
35-39 ชั่วโมง	0.6	4.8	0.6	153.3	134.6	48.6	4.1	5.2	4.2	-	0.2	35-39 hours
มี	-	-	-	0.1	1.4	-	0.3	0.6	0.1	-	-	Available
ไม่มี	0.6	4.8	0.6	153.2	133.2	48.6	3.8	4.6	4.1	-	0.2	Not available
40-49 ชั่วโมง	1.8	14.3	12.8	91.4	95.2	72.5	9.9	31.0	13.5	0.4	-	40-49 hours
มี	-	-	-	-	1.4	-	-	1.3	-	-	-	Available
ไม่มี	1.8	14.3	12.8	91.4	93.8	72.5	9.9	29.7	13.5	0.4	-	Not available
50 ชั่วโมงขึ้นไป	2.0	7.0	19.1	37.0	15.8	23.6	12.9	67.4	17.2	0.2	-	50 hours and over
มี	-	-	-	-	-	-	0.1	-	-	-	-	Available
ไม่มี	2.0	7.0	19.1	37.0	15.8	23.6	12.8	67.4	17.2	0.2	-	Not available

ตารางที่ 9 จำนวนผู้จ้างทำ งาน จำนวนชั่วโมงทำงานต่อสัปดาห์ การมีเวลาเหลือและต้องการทำงานเพิ่มขึ้น และเพศ ภาคเหนือ

TABLE 9 EMPLOYED PERSONS BY INDUSTRY, HOURS WORKED PER WEEK, AVAILABILITY FOR ADDITIONAL WORK AND SEX, NORTHERN REGION

อาชีพ	รวม	อุตสาหกรรม Industry										TOTAL (MALE)	TOTAL (FEMALE)
		เกษตรกรรม และป่าไม้ Agriculture	เหมืองแร่ และเหมืองหิน Mining	การทอผ้า และสิ่งทอ Textile	การผลิต Manufacturing	ไฟฟ้า ก๊าซ และประปา Electricity sewerage, waste	อุตสาหกรรม การก่อสร้าง Construction	การขนส่ง การคมนาคม Transport, storage	การขนส่ง และ สถานที่สินค้า Transportation and storage	ที่พักแและ บริการอาหาร Accommodation and food service	ข้อมูลข่าวสาร และการสื่อสาร Information communication		
ชาย	3,916.6	1,988.3	7.1	291.1	17.1	10.8	367.2	542.7	76.2	114.3	8.8	30.8	Available
มี	74.9	53.1	-	2.6	0.4	-	8.8	3.3	0.6	1.3	-	-	Available
ไม่มี	3,841.8	1,935.2	7.1	288.6	16.7	10.8	358.4	539.4	75.6	113.0	8.8	30.8	Not available
มีงานประจำแต่ไม่ได้ทำงาน	56.5	42.2	-	3.1	0.4	-	3.3	2.8	0.3	0.4	-	0.1	With job not work
มี	20.3	17.7	-	1.3	-	-	1.0	-	-	0.2	-	-	Available
1-9 ชั่วโมง	36.2	24.5	-	1.7	0.4	-	2.3	2.8	0.3	0.2	-	0.1	Not available
มี	2.2	1.7	-	-	-	-	0.4	0.1	0.1	0.4	-	-	1-9 hours
ไม่มี	7.7	5.1	-	-	-	-	-	-	-	0.4	-	-	Available
10-19 ชั่วโมง	63.4	46.3	-	1.6	-	0.4	4.5	3.3	0.4	1.1	-	-	Not available
มี	5.7	3.1	-	0.1	-	0.4	1.0	0.8	0.3	0.5	-	-	10-19 hours
ไม่มี	57.6	43.3	-	1.5	-	0.4	3.5	2.5	0.2	0.6	-	-	Available
20-29 ชั่วโมง	217.9	158.2	-	5.5	0.7	0.4	13.2	13.4	2.7	2.5	-	0.2	Not available
มี	18.2	10.9	-	0.5	0.4	-	2.4	0.8	0.3	0.2	-	-	20-29 hours
ไม่มี	199.7	147.3	-	5.0	0.2	0.4	10.8	12.7	2.4	2.3	-	0.2	Available
30-34 ชั่วโมง	165.6	117.1	-	6.7	0.3	-	12.7	10.8	4.7	2.4	-	-	Not available
มี	11.4	7.2	-	-	-	-	2.5	0.1	-	-	-	-	30-34 hours
ไม่มี	154.3	109.9	-	6.7	0.3	-	10.2	10.8	4.7	2.4	-	-	Available
35-39 ชั่วโมง	443.6	210.4	0.2	13.1	7.3	3.6	8.5	15.9	7.3	7.8	-	5.2	Not available
มี	7.5	6.1	-	0.6	-	-	0.5	-	-	-	-	-	35-39 hours
ไม่มี	436.1	204.3	0.2	12.5	7.3	3.6	8.0	15.9	7.3	7.8	-	5.2	Available
40-49 ชั่วโมง	1,399.9	679.9	4.0	126.6	6.9	3.6	136.8	207.0	26.2	32.8	-	19.7	Not available
มี	9.0	6.5	-	-	-	-	1.5	1.1	-	-	-	-	40-49 hours
ไม่มี	1,390.9	673.4	4.0	126.6	6.9	3.6	135.3	205.8	26.2	32.8	-	19.7	Available
50 ชั่วโมงขึ้นไป	1,560.0	727.3	2.9	134.6	1.7	2.9	187.9	289.5	34.5	66.9	-	5.6	Not available
มี	0.6	-	-	-	-	-	-	0.6	-	-	-	-	50 hours and over
ไม่มี	1,559.3	727.3	2.9	134.6	1.7	2.9	187.9	288.9	34.5	66.9	-	5.6	Available
หญิง	3,368.1	1,595.2	0.5	335.5	3.8	1.9	83.5	527.1	11.6	237.0	10.2	35.2	Not available
มี	40.9	23.5	-	1.9	-	3.6	3.6	2.9	2.4	2.4	-	-	Available
ไม่มี	3,327.3	1,571.7	0.5	333.7	3.8	1.9	80.0	524.2	11.6	234.5	10.2	35.2	Not available
มีงานประจำแต่ไม่ได้ทำงาน	25.7	13.1	-	4.1	-	-	0.3	1.3	0.1	0.8	-	-	With job not work
มี	5.9	4.3	-	0.6	-	-	0.1	0.5	-	-	-	-	Available
ไม่มี	19.8	8.8	-	3.6	-	-	0.2	0.8	0.1	0.8	-	-	Not available
1-9 ชั่วโมง	11.2	6.9	-	0.7	-	0.4	0.0	0.8	-	1.4	-	-	1-9 hours
มี	0.6	0.5	-	0.1	-	-	-	-	-	-	-	-	Available
ไม่มี	10.6	6.4	-	0.6	-	0.4	0.0	0.8	-	1.4	-	-	Not available
10-19 ชั่วโมง	86.1	65.5	-	5.2	-	-	2.0	5.6	0.3	1.5	-	-	10-19 hours
มี	5.4	3.5	-	0.8	-	-	0.6	-	-	-	-	-	Available
ไม่มี	80.7	62.0	-	4.4	-	1.4	1.4	5.6	0.3	1.5	-	-	Not available
20-29 ชั่วโมง	236.3	174.2	-	14.2	-	0.2	3.8	15.1	0.9	7.5	-	1.2	Not available
มี	6.5	3.8	-	-	-	0.2	1.3	0.9	0.2	0.2	-	-	20-29 hours
ไม่มี	229.8	170.4	-	14.2	-	0.2	2.4	14.2	0.9	7.2	-	1.2	Available
30-34 ชั่วโมง	164.9	118.3	-	12.6	-	-	1.0	13.3	1.5	6.0	-	0.2	Not available
มี	5.7	3.3	-	-	-	-	0.9	1.0	-	-	-	-	30-34 hours
ไม่มี	159.2	115.0	-	12.6	-	-	0.1	12.3	1.5	6.0	-	0.2	Available
35-39 ชั่วโมง	473.1	206.2	-	18.6	2.5	0.4	3.9	22.7	0.8	18.0	-	6.7	Not available
มี	5.7	3.0	-	-	-	0.4	0.5	-	-	-	-	-	35-39 hours
ไม่มี	467.4	203.2	-	18.6	2.5	0.4	3.4	22.7	0.8	18.0	-	6.7	Available
40-49 ชั่วโมง	1,186.5	537.5	0.2	152.7	1.1	0.5	28.5	164.7	2.8	80.9	-	22.5	Not available
มี	8.3	4.6	-	0.3	-	-	0.2	0.6	-	-	-	-	40-49 hours
ไม่มี	1,178.1	533.0	0.2	152.5	1.1	0.5	28.3	164.0	2.8	80.9	-	22.5	Available
50 ชั่วโมงขึ้นไป	1,184.5	473.5	0.2	127.4	0.2	0.4	44.0	303.8	5.2	121.0	-	4.7	Not available
มี	2.9	0.6	-	0.1	-	-	-	-	-	2.2	-	-	50 hours and over
ไม่มี	1,181.6	473.0	0.2	127.4	0.2	0.4	44.0	303.8	5.2	118.9	-	4.7	Available

ตารางที่ 9 จำนวนผู้มีงานทำ จำแนกตามอุตสาหกรรม จำนวนชั่วโมงทำงานต่อสัปดาห์ การมีเวลาถือพลและต้องการทำงานเพิ่มขึ้นและเพศ ภาคเหนือ (ต่อ)

TABLE 9 EMPLOYED PERSONS BY INDUSTRY, HOURS WORKED PER WEEK, AVAILABILITY FOR ADDITIONAL WORK AND SEX , NORTHERN REGION (Contd.)

มิถุนายน 2554 : In Thousands

จำนวนชั่วโมงทำงาน เพศ และ การมีเวลาถือพล และต้องการทำงานเพิ่มขึ้น	อุตสาหกรรม (ต่อ) Industry (Contd.)										กิจกรรมของ องค์กร Extra- territorial	จำนวนครัวเรือน ส่วนบุคคล Activities of household	ไม่ทราบ Unknown	HOURS WORKED, SEX AND AVAILABILITY FOR ADDITIONAL WORK
	กิจกรรม อสังหาริมทรัพย์ Real estate activities	กิจกรรมทางวิชาชีพ วิทย์และเทคโนโลยี Professional/Scientific technical activities	การบริหารสนับสนุน และเชิงบริหาร Administrative service activities	การบริหารราชการ ท้องถิ่น Public admin- istration	การศึกษา Education	อุตสาหกรรมสุขภาพ และสังคมศาสตร์ Health and social work	ศิลปะ ความบันเทิง และนันทนาการ Art, entertainment	บริการด้านอื่นๆ Other service	รวม	TOTAL				
ชาย	2.7	16.1	17.3	205.8	108.7	42.7	16.5	44.2	8.1	0.3	-	-	TOTAL (MALE)	
มี	-	0.2	1.1	0.1	1.1	1.3	0.3	0.9	-	-	-	-	Available	
ไม่มี	2.7	15.9	16.2	205.7	107.6	41.3	16.3	43.4	8.1	0.3	-	-	Not available	
มีงานประจำแต่ไม่ได้ทำงาน	-	0.4	0.0	-	3.2	-	0.3	0.2	-	-	-	-	With job not work	
ไม่มี	-	0.4	0.0	-	-	-	-	0.1	-	-	-	-	Available	
1-9 ชั่วโมง	-	-	0.6	-	0.2	-	0.3	0.0	-	-	-	-	Not available	
มี	-	-	0.6	-	0.2	-	-	1.3	-	-	-	-	1-9 hours	
ไม่มี	-	-	0.6	-	0.2	-	-	1.3	-	-	-	-	Available	
10-19 ชั่วโมง	0.2	1.2	0.1	-	1.7	0.0	0.2	2.0	0.4	-	-	-	Not available	
มี	-	-	-	-	-	0.0	-	-	-	-	-	-	10-19 hours	
ไม่มี	0.2	1.2	0.1	-	1.7	0.0	0.2	2.0	0.4	-	-	-	Available	
20-29 ชั่วโมง	-	0.8	0.9	8.7	7.8	1.5	0.7	0.6	-	-	-	-	Not available	
มี	-	0.8	0.9	8.7	7.8	1.5	0.7	0.6	-	-	-	-	20-29 hours	
ไม่มี	-	0.8	0.9	8.7	7.8	1.5	0.7	0.6	-	-	-	-	Available	
30-34 ชั่วโมง	-	0.5	1.6	4.3	2.2	0.1	1.0	1.3	-	-	-	-	Not available	
มี	-	0.2	1.1	-	2.2	0.1	1.0	1.3	-	-	-	-	30-34 hours	
ไม่มี	-	0.3	0.5	4.3	2.2	0.1	1.0	1.3	-	-	-	-	Available	
35-39 ชั่วโมง	0.3	2.3	0.5	93.8	50.9	11.4	2.4	1.1	0.5	-	-	-	Not available	
มี	-	-	-	0.1	-	-	0.3	-	-	-	-	-	35-39 hours	
ไม่มี	0.3	2.3	0.5	93.7	50.9	11.4	2.2	1.1	0.5	-	-	-	Available	
40-49 ชั่วโมง	0.6	6.7	4.2	65.0	34.6	22.5	6.0	11.0	3.7	0.2	-	-	Not available	
มี	-	0.6	4.2	65.0	34.6	22.5	6.0	11.0	3.7	0.2	-	-	40-49 hours	
ไม่มี	0.6	6.7	4.2	65.0	34.6	22.5	6.0	11.0	3.7	0.2	-	-	Available	
50 ชั่วโมงขึ้นไป	1.6	4.1	9.5	34.0	8.2	7.1	6.0	26.9	3.5	0.1	-	-	Not available	
มี	-	-	-	-	-	-	-	-	-	-	-	-	50 hours and over	
ไม่มี	1.6	4.1	9.5	34.0	8.2	7.1	6.0	26.9	3.5	0.1	-	-	Available	
หญิง	2.2	13.4	20.1	96.4	171.1	107.0	14.1	68.9	32.8	0.3	0.2	-	TOTAL (FEMALE)	
มี	0.0	-	0.1	-	2.9	-	0.1	2.7	0.8	-	-	-	Available	
ไม่มี	2.2	13.4	20.1	96.4	168.3	107.0	14.0	66.2	32.0	0.3	0.2	-	Not available	
มีงานประจำแต่ไม่ได้ทำงาน	-	-	1.5	0.8	2.4	0.6	0.3	-	0.4	-	-	-	With job not work	
ไม่มี	-	-	1.5	0.8	2.4	0.6	0.3	-	0.4	-	-	-	Available	
1-9 ชั่วโมง	-	-	-	-	0.1	0.6	-	-	-	-	-	-	Not available	
มี	-	-	-	-	0.1	0.6	-	0.1	-	-	-	-	1-9 hours	
ไม่มี	-	-	-	-	0.1	0.6	-	0.1	-	-	-	-	Available	
10-19 ชั่วโมง	0.1	0.4	0.0	0.4	1.3	0.5	0.5	1.8	0.9	-	-	-	Not available	
มี	-	0.4	0.0	0.4	1.3	0.5	0.5	1.8	0.9	-	-	-	10-19 hours	
ไม่มี	0.1	0.4	0.0	0.4	1.3	0.5	0.5	1.8	0.9	-	-	-	Available	
20-29 ชั่วโมง	-	0.0	0.2	4.5	8.1	0.8	0.8	1.8	3.3	-	-	-	Not available	
มี	-	-	0.1	-	-	-	-	0.1	-	-	-	-	20-29 hours	
ไม่มี	-	0.0	0.1	4.5	8.1	0.8	0.8	1.7	3.3	-	-	-	Available	
30-34 ชั่วโมง	0.2	-	0.1	1.9	7.3	0.8	0.0	0.8	0.9	-	-	-	Not available	
มี	-	-	-	-	-	-	-	0.3	0.2	-	-	-	30-34 hours	
ไม่มี	0.2	-	0.1	1.9	7.3	0.8	0.0	0.8	0.9	-	-	-	Available	
35-39 ชั่วโมง	0.2	2.5	0.2	59.4	83.7	37.2	1.7	4.1	3.7	-	-	0.2	Not available	
มี	-	2.5	0.2	59.4	83.7	37.2	1.7	4.1	3.7	-	-	0.2	35-39 hours	
ไม่มี	0.2	2.5	0.2	59.4	83.7	37.2	1.7	4.1	3.7	-	-	0.2	Available	
40-49 ชั่วโมง	1.3	7.6	8.6	26.4	60.6	50.0	3.9	19.9	9.8	0.2	-	-	Not available	
มี	-	7.6	8.6	26.4	60.6	50.0	3.9	19.9	9.8	0.2	-	-	40-49 hours	
ไม่มี	1.3	7.6	8.6	26.4	60.6	50.0	3.9	19.9	9.8	0.2	-	-	Available	
50 ชั่วโมงขึ้นไป	0.4	2.9	9.6	3.0	7.7	16.5	6.9	40.5	13.7	0.1	-	-	Not available	
มี	-	2.9	9.6	3.0	7.7	16.5	6.9	40.5	13.7	0.1	-	-	50 hours and over	
ไม่มี	0.4	2.9	9.6	3.0	7.7	16.5	6.8	40.5	13.7	0.1	-	-	Available	

ตารางที่ 10 จำนวนผู้จ้างทำ จำแนกตามสถานภาพการทำงาน จำนวนชั่วโมงทำงานต่อสัปดาห์ การมีเวลาเหลือพอและต้องการทำงานเพิ่มขึ้น ภาคเหนือ

TABLE 10 EMPLOYED PERSONS BY WORK STATUS, HOURS WORKED PER WEEK, AVAILABILITY FOR ADDITIONAL WORK , NORTHERN REGION

ไตรมาสที่ 4/2554 : Quarter 4/2011

หน่วยเป็นพัน : In Thousands

จำนวนชั่วโมงทำงาน และ การมีเวลาเหลือพอ และต้องการทำงานเพิ่มขึ้น	สถานภาพการทำงาน Work Status							HOURS WORKED, AND AVAILABILITY FOR ADDITIONAL WORK
	รวม Total	นายจ้าง Employer	ลูกจ้างรัฐบาล Government Employee	ลูกจ้างเอกชน Private Employee	ทำงานส่วนตัว Own Account Worker	ช่วยธุรกิจ ครอบครัว Unpaid Family Worker	การรวมกลุ่ม Members of Producers' Cooperatives	
ยอดรวม	7,284.7	152.0	753.4	1,910.0	2,520.9	1,947.3	1.2	TOTAL
มี	115.7	0.5	3.4	56.3	41.6	13.8	-	Available
ไม่มี	7,169.0	151.5	750.0	1,853.6	2,479.3	1,933.5	1.2	Not available
มีงานประจำแต่ไม่ได้ทำงาน	82.2	1.9	7.1	18.2	55.0	-	-	With job not work
มี	26.2	0.1	-	7.3	18.8	-	-	Available
ไม่มี	56.0	1.8	7.1	10.9	36.2	-	-	Not available
1-9 ชั่วโมง	21.0	-	0.9	4.8	8.7	6.6	-	1-9 hours
มี	2.7	-	-	1.9	0.8	-	-	Available
ไม่มี	18.3	-	0.9	2.9	7.9	6.6	-	Not available
10-19 ชั่วโมง	149.5	1.2	3.5	23.7	59.9	61.1	-	10-19 hours
มี	11.2	-	0.0	7.2	2.5	1.4	-	Available
ไม่มี	138.3	1.2	3.5	16.5	57.4	59.7	-	Not available
20-29 ชั่วโมง	454.1	2.6	29.5	85.7	184.6	151.7	-	20-29 hours
มี	24.6	-	0.4	12.2	9.1	3.0	-	Available
ไม่มี	429.5	2.6	29.1	73.6	175.5	148.7	-	Not available
30-34 ชั่วโมง	330.5	2.2	13.2	80.8	107.3	126.9	-	30-34 hours
มี	17.0	0.4	-	11.1	2.4	3.1	-	Available
ไม่มี	313.5	1.8	13.2	69.8	104.9	123.8	-	Not available
35-39 ชั่วโมง	916.7	8.2	360.6	75.5	228.7	243.4	0.3	35-39 hours
มี	13.2	-	1.5	4.1	4.3	3.4	-	Available
ไม่มี	903.5	8.2	359.1	71.4	224.4	240.0	0.3	Not available
40-49 ชั่วโมง	2,586.4	41.9	261.7	868.4	784.5	629.3	0.6	40-49 hours
มี	17.4	-	1.4	9.8	3.1	3.0	-	Available
ไม่มี	2,569.0	41.9	260.2	858.6	781.3	626.4	0.6	Not available
50 ชั่วโมงขึ้นไป	2,744.5	93.9	76.9	752.9	1,092.1	728.4	0.3	50 hours and over
มี	3.5	-	-	2.8	0.6	0.1	-	Available
ไม่มี	2,741.0	93.9	76.9	750.1	1,091.5	728.4	0.3	Not available



ตารางที่ 10 จำนวนผู้มีงานทำ จำนวนคนตามสถานภาพการทำงาน จำนวนชั่วโมงทำงานต่อสัปดาห์ การมีเวลาเหลือพอและต้องการทำงานเพิ่มขึ้น และเพศ ภาคเหนือ  
TABLE 10 EMPLOYED PERSONS BY WORK STATUS, HOURS WORKED PER WEEK, AVAILABILITY FOR ADDITIONAL WORK AND SEX , NORTHERN REGION

จำนวนชั่วโมงทำงาน เพศ และ การมีเวลาเหลือพอ และต้องการทำงานเพิ่มขึ้น	สถานภาพการทำงาน Work Status						ช่วยเหลือ ครอบครัว Unpaid Family Worker	การรวมกลุ่ม Producers' Cooperatives	HOURS WORKED, SEX AND AVAILABILITY FOR ADDITIONAL WORK
	รวม Total	นายจ้าง Employer	ลูกจ้างรัฐบาล Government Employee	ลูกจ้างเอกชน Private Employee	ทำงานส่วนตัว Own Account Worker	ทำงาน Member of Cooperatives			
ชาย	3,916.6	117.0	396.7	1,099.0	1,646.8	657.2	-	MALE	
มี	74.9	0.1	0.6	31.7	35.4	7.1	-	Available	
ไม่มี	3,841.8	116.9	396.1	1,067.3	1,611.4	650.1	-	Not available	
มีงานประจำแต่ไม่ได้ทำงาน	56.5	1.1	3.4	8.4	43.6	-	-	With job not work	
มี	20.3	-	-	3.5	16.8	-	-	Available	
ไม่มี	36.2	1.1	3.4	4.9	26.8	-	-	Not available	
1-9 ชั่วโมง	9.9	-	0.2	3.2	3.7	2.7	-	1-9 hours	
มี	2.2	-	-	1.4	0.7	-	-	Available	
ไม่มี	7.7	-	0.2	1.8	3.0	2.7	-	Not available	
10-19 ชั่วโมง	63.4	1.0	2.0	9.8	35.1	15.5	-	10-19 hours	
มี	5.7	-	0.0	3.8	1.9	-	-	Available	
ไม่มี	57.6	1.0	2.0	6.0	33.2	15.5	-	Not available	
20-29 ชั่วโมง	217.9	2.0	16.7	51.3	108.1	39.8	-	20-29 hours	
มี	18.2	-	0.4	8.9	8.2	0.6	-	Available	
ไม่มี	199.7	2.0	16.3	42.4	99.9	39.2	-	Not available	
30-34 ชั่วโมง	165.6	1.7	5.8	43.1	74.5	40.6	-	30-34 hours	
มี	11.4	0.1	-	6.0	2.4	2.8	-	Available	
ไม่มี	154.3	1.5	5.8	37.0	72.1	37.8	-	Not available	
35-39 ชั่วโมง	443.6	5.1	178.5	21.6	158.4	80.0	-	35-39 hours	
มี	7.5	-	0.1	1.6	3.6	2.3	-	Available	
ไม่มี	436.1	5.1	178.4	20.1	154.9	77.7	-	Not available	
40-49 ชั่วโมง	1,399.9	34.6	134.0	501.9	502.1	227.3	-	40-49 hours	
มี	9.0	-	-	5.9	1.8	1.4	-	Available	
ไม่มี	1,390.9	34.6	134.0	496.0	500.3	225.9	-	Not available	
50 ชั่วโมงขึ้นไป	1,560.0	71.6	56.2	459.7	721.2	251.3	-	50 hours and over	
มี	0.6	-	-	0.6	-	-	-	Available	
ไม่มี	1,559.3	71.6	56.2	459.1	721.2	251.3	-	Not available	
หญิง	3,368.1	35.0	356.7	811.0	874.1	1,290.1	1.2	FEMALE	
มี	40.9	0.4	2.9	24.6	6.2	6.8	-	Available	
ไม่มี	3,327.3	34.6	353.9	786.4	867.9	1,283.3	1.2	Not available	
มีงานประจำแต่ไม่ได้ทำงาน	25.7	0.8	3.7	9.8	11.4	-	-	With job not work	
มี	5.9	0.1	3.9	1.9	1.9	-	-	Available	
ไม่มี	19.8	0.7	3.7	5.9	9.5	-	-	Not available	
1-9 ชั่วโมง	11.2	-	0.7	1.6	5.0	3.8	-	1-9 hours	
มี	0.6	-	-	0.5	0.1	-	-	Available	
ไม่มี	10.6	-	0.7	1.1	4.9	3.8	-	Not available	
10-19 ชั่วโมง	86.1	0.3	1.5	14.0	24.9	45.5	-	10-19 hours	
มี	5.4	-	-	3.4	0.6	1.4	-	Available	
ไม่มี	80.7	0.3	1.5	10.5	24.3	44.1	-	Not available	
20-29 ชั่วโมง	236.3	0.7	12.8	34.4	76.5	111.9	-	20-29 hours	
มี	6.5	-	-	3.3	0.9	2.4	-	Available	
ไม่มี	229.8	0.7	12.8	31.2	75.6	109.5	-	Not available	
30-34 ชั่วโมง	164.9	0.6	7.4	37.8	32.8	86.3	-	30-34 hours	
มี	5.7	0.3	-	5.0	-	0.3	-	Available	
ไม่มี	159.2	0.3	7.4	32.7	32.8	86.0	-	Not available	
35-39 ชั่วโมง	473.1	3.1	182.2	53.9	70.2	163.4	0.3	35-39 hours	
มี	5.7	-	1.4	2.5	0.7	1.1	-	Available	
ไม่มี	467.4	3.1	180.7	51.4	69.6	162.3	0.3	Not available	
40-49 ชั่วโมง	1,186.5	7.3	127.7	366.5	282.4	402.0	0.6	40-49 hours	
มี	8.3	-	1.4	3.9	1.4	1.6	-	Available	
ไม่มี	1,178.1	7.3	126.2	362.6	281.0	400.5	0.6	Not available	
50 ชั่วโมงขึ้นไป	1,184.5	22.2	20.7	293.2	371.0	477.1	0.3	50 hours and over	
มี	2.9	-	-	2.2	0.6	0.1	-	Available	
ไม่มี	1,181.6	22.2	20.7	291.0	370.3	477.1	0.3	Not available	

ตารางที่ 11 จำนวนผู้จ้างทำ จำแนกตามกลุ่มอายุ จำนวนชั่วโมงทำงานต่อสัปดาห์ การมีเวลาเหลือพอและต้องการทำงานเพิ่มขึ้น ภาคเหนือ

TABLE 11 EMPLOYED PERSONS BY AGE GROUP, HOURS WORKED PER WEEK, AVAILABILITY FOR ADDITIONAL WORK, NORTHERN REGION

ไตรมาสที่ 4/2554 : Quarter 4/2011

หน่วยเป็นพัน : in Thousands

จำนวนชั่วโมงทำงาน และ การมีเวลาเหลือพอ และต้องการทำงานเพิ่มขึ้น	รวม	กลุ่มอายุ							HOURS WORKED, AND AVAILABILITY FOR ADDITIONAL WORK	
		15-19	20-24	25-29	30-34	35-39	40-49	50-59		>= 60
ยอดรวม	7,284.7	220.5	656.3	826.6	783.6	795.4	1,819.8	1,528.3	654.2	TOTAL
มี	115.7	6.4	12.8	11.0	13.5	12.6	28.5	21.8	9.4	Available
ไม่มี	7,169.0	214.1	643.6	815.6	770.1	782.9	1,791.4	1,506.6	644.9	Not available
มีงานประจำแต่ไม่ได้ทำงาน	82.2	1.1	5.4	5.8	4.9	9.1	20.5	24.8	10.6	With job not work
มี	26.2	1.0	2.2	2.1	1.9	2.2	8.1	5.5	3.2	Available
ไม่มี	56.0	0.1	3.2	3.7	3.0	6.9	12.4	19.3	7.4	Not available
1-9 ชั่วโมง	21.0	1.5	1.3	-	1.3	2.1	4.8	7.0	3.1	1-9 hour:
มี	2.7	-	-	-	0.1	-	1.6	1.0	-	Available
ไม่มี	18.3	1.5	1.3	-	1.2	2.1	3.2	6.0	3.1	Not available
10-19 ชั่วโมง	149.5	9.2	7.5	13.6	11.4	9.0	33.4	37.5	27.9	10-19 hours:
มี	11.2	0.7	-	1.2	0.6	0.1	2.7	4.1	1.8	Available
ไม่มี	138.3	8.5	7.5	12.4	10.7	8.9	30.7	33.4	26.1	Not available
20-29 ชั่วโมง	454.1	11.9	38.8	25.5	46.1	48.3	100.0	108.4	75.2	20-29 hours:
มี	24.6	-	3.2	1.1	3.2	6.6	4.2	3.8	2.6	Available
ไม่มี	429.5	11.9	35.5	24.4	42.9	41.8	95.8	104.6	72.6	Not available
30-34 ชั่วโมง	330.5	18.7	29.4	42.1	29.7	29.3	68.4	72.4	40.5	30-34 hour:
มี	17.0	3.2	6.4	-	1.4	-	3.7	1.6	0.6	Available
ไม่มี	313.5	15.5	23.0	42.1	28.3	29.3	64.7	70.8	39.8	Not available
35-39 ชั่วโมง	916.7	19.9	65.1	126.7	112.7	89.4	231.8	196.4	74.9	35-39 hour:
มี	13.2	-	0.3	4.8	2.6	0.1	2.3	2.6	0.6	Available
ไม่มี	903.5	19.9	64.8	121.9	110.0	89.3	229.5	193.8	74.2	Not available
40-49 ชั่วโมง	2,586.4	89.9	270.5	317.6	291.0	287.1	626.6	506.7	196.9	40-49 hour:
มี	17.4	1.4	0.2	-	3.7	3.6	5.3	3.1	0.1	Available
ไม่มี	2,569.0	88.6	270.3	317.6	287.3	283.5	621.2	503.6	196.9	Not available
50 ชั่วโมงขึ้นไป	2,744.5	68.2	238.4	295.2	286.7	321.1	734.5	575.1	225.3	50 hours and over
มี	3.5	-	0.4	1.9	-	-	0.6	0.1	0.6	Available
ไม่มี	2,741.0	68.2	238.0	293.3	286.7	321.1	733.9	575.1	224.7	Not available

ตารางที่ 11 จำนวนผู้มีงานทำ จำนวนตามกลุ่มอายุ จำนวนชั่วโมงทำงานต่อสัปดาห์ การมีเวลาพักผ่อนและต้องการทำงานเพิ่มขึ้น และเพศ ภาคเหนือ  
 TABLE 11 EMPLOYED PERSONS BY AGE GROUP, HOURS WORKED PER WEEK, AVAILABILITY FOR ADDITIONAL WORK AND SEX, NORTHERN REGION

จำนวนชั่วโมงทำงาน เพศ และ การมีเวลาพักผ่อน และต้องการทำงานเพิ่มขึ้น	กลุ่มอายุ Age Group							รวม Total	HOURS WORKED, SEX AND AVAILABILITY FOR ADDITIONAL WORK	
	15-19	20-24	25-29	30-34	35-39	40-49	50-59		>= 60	MALE
ชาย	143.1	373.2	459.5	428.6	411.7	922.0	804.2	374.5	374.5	Available
มี	3.5	7.7	7.0	8.2	8.7	18.6	15.0	6.2	6.2	Not available
ไม่มี	139.6	365.4	452.5	420.4	403.0	903.4	789.2	368.3	368.3	With job not work
มีงานประจำแต่ไม่ได้ทำงาน	0.2	2.0	4.4	1.9	8.2	14.7	17.7	7.3	7.3	Available
มี	0.1	0.8	2.1	0.9	2.2	6.7	5.0	2.5	2.5	Not available
ไม่มี	36.2	0.1	1.2	0.1	6.1	8.0	12.7	4.8	4.8	1-9 hours
1-9 ชั่วโมง	9.9	1.5	1.3	0.3	1.0	2.6	1.5	1.8	1.8	Available
มี	2.2	-	-	0.1	-	1.5	0.6	-	-	Not available
ไม่มี	7.7	1.3	1.1	0.1	1.0	1.1	1.0	1.8	1.8	10-19 hours
10-19 ชั่วโมง	63.4	3.7	7.6	4.2	3.6	11.7	13.3	15.1	15.1	Available
มี	5.7	-	0.7	0.6	0.1	1.4	1.9	1.0	1.0	Not available
ไม่มี	57.6	3.7	6.9	3.5	3.5	10.3	11.3	14.2	14.2	20-29 hours
20-29 ชั่วโมง	217.9	24.6	9.0	25.2	21.8	44.5	48.1	39.3	39.3	Available
มี	18.2	2.4	0.9	2.7	4.0	3.1	3.7	1.5	1.5	Not available
ไม่มี	199.7	22.2	8.1	24.5	17.8	41.4	44.5	37.9	37.9	30-34 hours
30-34 ชั่วโมง	165.6	14.3	24.1	13.7	15.5	29.3	29.7	26.6	26.6	Available
มี	11.4	2.3	-	1.2	-	2.4	0.7	0.6	0.6	Not available
ไม่มี	154.3	10.2	24.1	12.5	15.5	26.9	29.1	25.9	25.9	35-39 hours
35-39 ชั่วโมง	443.6	13.6	55.6	55.0	41.5	115.6	100.2	39.1	39.1	Available
มี	7.5	0.3	3.4	1.4	0.1	0.4	1.5	0.6	0.6	Not available
ไม่มี	436.1	13.6	52.2	53.7	41.4	115.2	98.7	38.5	38.5	40-49 hours
40-49 ชั่วโมง	1,399.9	156.1	171.6	163.3	148.6	315.3	281.3	102.0	102.0	Available
มี	9.0	0.1	-	1.2	2.3	2.5	1.7	0.1	0.1	Not available
ไม่มี	1,390.9	156.0	171.6	162.0	146.2	312.8	279.6	102.0	102.0	50 hours and over
50 ชั่วโมงขึ้นไป	1,560.0	147.7	187.3	165.0	171.4	388.4	312.4	143.2	143.2	Available
มี	0.6	-	-	-	-	0.6	-	-	-	Not available
ไม่มี	1,559.3	147.7	187.3	165.0	171.4	387.8	312.4	143.2	143.2	
หญิง	3,368.1	283.2	367.1	355.0	383.8	897.8	724.1	279.7	279.7	Available
มี	40.9	5.0	4.0	5.4	3.9	9.9	6.7	3.2	3.2	Not available
ไม่มี	3,327.1	278.1	363.1	349.7	379.9	887.9	717.4	276.6	276.6	With job not work
มีงานประจำแต่ไม่ได้ทำงาน	25.7	3.4	1.4	3.0	0.9	5.8	7.1	3.2	3.2	Available
มี	5.9	1.4	1.4	1.0	-	1.4	0.5	0.7	0.7	Not available
ไม่มี	19.8	2.0	1.4	2.0	0.9	4.4	6.6	2.5	2.5	1-9 hours
1-9 ชั่วโมง	11.2	-	-	1.0	1.1	2.2	5.5	1.3	1.3	Available
มี	0.6	-	-	-	-	0.1	0.5	-	-	Not available
ไม่มี	10.6	-	-	1.0	1.1	2.1	5.0	1.3	1.3	10-19 hours
10-19 ชั่วโมง	86.1	3.3	6.0	7.2	5.4	21.7	24.3	12.7	12.7	Available
มี	5.4	0.7	0.5	-	-	1.3	2.2	0.8	0.8	Not available
ไม่มี	80.7	3.3	5.5	7.2	5.4	20.4	22.1	12.0	12.0	20-29 hours
20-29 ชั่วโมง	236.3	6.5	16.6	20.8	26.6	55.5	60.3	35.9	35.9	Available
มี	6.5	-	0.2	0.5	2.6	1.1	0.1	1.1	1.1	Not available
ไม่มี	229.8	6.5	16.3	20.3	24.0	54.4	60.1	34.8	34.8	30-34 hours
30-34 ชั่วโมง	164.9	6.3	18.0	16.0	13.8	39.1	42.7	13.9	13.9	Available
มี	5.7	1.0	2.3	0.2	-	1.3	1.0	-	-	Not available
ไม่มี	159.2	5.3	18.0	15.8	13.8	37.8	41.7	13.9	13.9	35-39 hours
35-39 ชั่วโมง	473.1	6.4	71.1	57.6	47.8	116.2	96.2	35.7	35.7	Available
มี	5.7	-	1.4	1.3	-	1.9	1.1	-	-	Not available
ไม่มี	467.4	6.4	69.7	56.4	47.8	114.3	95.1	35.7	35.7	40-49 hours
40-49 ชั่วโมง	1,186.5	28.2	146.0	127.7	138.5	311.3	225.5	94.9	94.9	Available
มี	8.3	0.2	-	2.4	1.3	2.8	1.4	-	-	Not available
ไม่มี	1,178.1	27.9	146.0	125.3	137.3	308.4	224.1	94.9	94.9	50 hours and over
50 ชั่วโมงขึ้นไป	1,184.5	23.6	108.0	121.7	149.7	346.1	262.7	82.0	82.0	Available
มี	2.9	0.4	1.9	-	-	-	0.1	0.6	0.6	Not available
ไม่มี	1,181.6	23.6	106.1	121.7	149.7	346.1	262.7	81.5	81.5	

ตารางที่ 12 จำนวนผู้ว่างงาน ที่ทำงานทำ จำนวนตามระยะเวลาที่ทำงานทำ ระดับการศึกษาที่สำเร็จ ภาคเหนือ

TABLE 12 UNEMPLOYED PERSONS, SEEKING JOB BY DURATION OF SEEKING JOB, LEVEL OF EDUCATIONAL ATTAINMENT, NORTHERN REGION

ไตรมาสที่ 4/2554 : Quarter 4/2011

หน่วยเป็นคน : Person

ระดับการศึกษาที่สำเร็จ	รวม	ระยะเวลาที่ทำงานทำ						Duration of seeking job		LEVEL OF EDUCATIONAL ATTAINMENT	
		< 1 เดือน	1 - 2.9 เดือน	3 - 5.9 เดือน	6 - 8.9 เดือน	9 - 11.9 เดือน	>=12 เดือน	ไม่ทราบ	TOTAL		
Total	Month	Months	Months	Months	Months	Months	Months	Unknown			
ยอดรวม	10,811	4,993	3,788	601	602	-	826	-			
ไม่มีการศึกษา	886	886	-	-	-	-	-	-	No education		
ต่ำกว่าประถมศึกษา	713	-	713	-	-	-	-	-	Less than Elementary		
ประถมศึกษา	2,787	434	2,353	-	-	-	-	-	Elementary		
มัธยมศึกษาตอนต้น	1,237	774	463	-	-	-	-	-	Lower Secondary		
มัธยมศึกษาตอนปลาย	2,605	1,779	-	-	-	-	826	-	Upper Secondary Level		
สายสามัญ	2,460	1,634	-	-	-	-	826	-	General/Academic		
สายอาชีพศึกษา	145	145	-	-	-	-	-	-	Vocational		
สายวิชาการศึกษา	-	-	-	-	-	-	-	-	Teacher Training		
อุดมศึกษา	2,583	1,121	259	601	602	-	-	-	Higher Level		
สายวิชาการ	2,372	1,121	259	390	602	-	-	-	Academic		
สายวิชาชีพ	-	-	-	-	-	-	-	-	Higher Technical Education		
สายวิชาการศึกษา	211	-	-	211	-	-	-	-	Teacher Training		
อื่นๆ <sup>1/</sup>	-	-	-	-	-	-	-	-	Others		
ไม่ทราบ	-	-	-	-	-	-	-	-	Unknown		

<sup>1/</sup> รวมอาชีพระยะสั้น <sup>1/</sup> Including Short Course Vocational

ตารางที่ 12 จำนวนผู้ว่างงาน ที่หางานทำ จำแนกตามระยะเวลาที่หางานทำ ระดับการศึกษาที่สำเร็จ และเพศ ภาคเหนือ

TABLE 12 UNEMPLOYED PERSONS, SEEKING JOB BY DURATION OF SEEKING JOB, LEVEL OF EDUCATIONAL ATTAINMENT AND SEX, NORTHERN REGION

ไตรมาสที่ 4/2554 : Quarter 4/2011

หน่วยเป็นคน : Person

ระดับการศึกษาที่สำเร็จ	รวม	ระยะเวลาที่หางานทำ							LEVEL OF EDUCATIONAL ATTAINMENT
		< 1 เดือน	1 - 2.9 เดือน	3 - 5.9 เดือน	6 - 8.9 เดือน	9 - 11.9 เดือน	>=12 เดือน	ไม่ทราบ	
Total	Month	Months	Months	Months	Months	Months	Months	Unknown	
ชาย	4,540	3,934	463	143	-	-	-	-	MALE
ไม่มีการศึกษา	-	-	-	-	-	-	-	-	No education
ต่ำกว่าประถมศึกษา	-	-	-	-	-	-	-	-	Less than Elementary
ประถมศึกษา	434	434	-	-	-	-	-	-	Elementary
มัธยมศึกษาตอนต้น	1,237	774	463	-	-	-	-	-	Lower Secondary
มัธยมศึกษาตอนปลาย	1,779	1,779	-	-	-	-	-	-	Upper Secondary Level
สายสามัญ	1,634	1,634	-	-	-	-	-	-	General/Academic
สายอาชีวศึกษา	145	145	-	-	-	-	-	-	Vocational
สายวิชาการศึกษา	-	-	-	-	-	-	-	-	Teacher Training
อุดมศึกษา	1,090	947	143	-	-	-	-	-	Higher Level
สายวิชาการ	1,090	947	143	-	-	-	-	-	Academic
สายวิชาชีพ	-	-	-	-	-	-	-	-	Higher Technical Education
สายวิชาการศึกษา	-	-	-	-	-	-	-	-	Teacher Training
อื่นๆ <sup>1/</sup>	-	-	-	-	-	-	-	-	Others <sup>1/</sup>
ไม่ทราบ	-	-	-	-	-	-	-	-	Unknown
หญิง	6,271	1,060	3,325	458	602	-	826	-	FEMALE
ไม่มีการศึกษา	886	886	-	-	-	-	-	-	No education
ต่ำกว่าประถมศึกษา	713	-	713	-	-	-	-	-	Less than Elementary
ประถมศึกษา	2,353	-	2,353	-	-	-	-	-	Elementary
มัธยมศึกษาตอนต้น	-	-	-	-	-	-	-	-	Lower Secondary
มัธยมศึกษาตอนปลาย	826	-	-	-	-	-	-	-	Upper Secondary Level
สายสามัญ	826	-	-	-	-	-	-	-	General/Academic
สายอาชีวศึกษา	-	-	-	-	-	-	-	-	Vocational
สายวิชาการศึกษา	-	-	-	-	-	-	-	-	Teacher Training
อุดมศึกษา	1,493	174	259	458	602	-	-	-	Higher Level
สายวิชาการ	1,282	174	259	246	602	-	-	-	Academic
สายวิชาชีพ	-	-	-	-	-	-	-	-	Higher Technical Education
สายวิชาการศึกษา	211	-	-	211	-	-	-	-	Teacher Training
อื่นๆ <sup>1/</sup>	-	-	-	-	-	-	-	-	Others <sup>1/</sup>
ไม่ทราบ	-	-	-	-	-	-	-	-	Unknown

1/ รวมอาชีพระยะสั้น Including Short Course Vocational

ตารางที่ 13 จำนวนผู้ว่างงานที่เคยทำงานมาก่อน จำนวนตามอาชีพที่ทำครั้งสุดท้าย อุตสาหกรรมที่ทำครั้งสุดท้าย ภาคเหนือ

TABLE 13 UNEMPLOYED PERSONS, EVER WORKED BY LAST OCCUPATION, LAST INDUSTRY, NORTHERN REGION

ไตรมาสที่ 4/2554 : Quarter 4/2011

หน่วยเป็นหมื่น : Person

อาชีพที่ทำครั้งสุดท้าย	รวม	อุตสาหกรรมที่ทำครั้งสุดท้าย Last Industry										LAST OCCUPATION	
		เกษตรกรรม การป่าไม้ และการประมง	เหมืองแร่ และเหมืองหิน	การผลิต Manu- facturing	ไฟฟ้า ก๊าซ ไอน้ำระบบปรับ อากาศ	Water supply sewerage, waste and refuse	ก่อสร้าง Construction	การขนส่ง การขนส่ง การขนส่ง	การขนส่ง และ สถานที่เก็บสินค้า Transportation	ที่พักแรมและ บริการด้านอาหาร Accommodation	ข้อมูลข่าวสาร และการสื่อสาร Information		การเงินและ การประกันภัย Financial intermediation
<b>ยอดรวม</b>	29,394	7,007	-	8,155	-	1,540	3,067	5,270	286	305	-	-	TOTAL
1. ผู้ปฏิบัติงานในอาชีพราชการระดับอาวุโสและผู้จัดการ	-	-	-	-	-	-	-	-	-	-	-	-	1. Legislators, senior officials and managers
2. ผู้ประกอบวิชาชีพด้านต่างๆ	1,716	-	-	-	-	-	-	-	-	-	-	-	2. Professionals
3. ผู้ประกอบวิชาชีพด้านเทคนิคสาขาต่างๆ และอาชีพที่เกี่ยวข้อง	1,491	-	-	938	-	-	-	57	-	-	-	-	3. Technicians and associate professionals
4. เสมียน	1,655	-	-	88	-	1,540	-	27	-	-	-	-	4. Clerks
5. พนักงานบริการและพนักงานในร้านค้าและตลาด	4,648	-	-	-	-	-	-	4,207	-	266	-	-	5. Service workers and shop and market sales workers
6. ผู้ปฏิบัติงานที่มีฝีมือในด้านการเกษตรและการประมง	2,356	2,267	-	-	-	-	-	-	-	-	-	-	6. Skilled agricultural and fishery workers
7. ผู้ปฏิบัติงานด้านความสามารถฝีมือและธุรกิจการค้าที่เกี่ยวข้อง	4,235	-	-	1,959	-	-	2,003	272	-	-	-	-	7. Craft and related trades workers
8. ผู้ปฏิบัติการโรงงานและเครื่องจักรและผู้ปฏิบัติงานด้านการประกอบ	6,336	-	-	4,841	-	-	354	-	286	-	-	-	8. Plant and machine operators and assemblers
9. อาชีพขั้นพื้นฐานต่างๆ ในด้านการขายและการให้บริการ	6,695	4,739	-	328	-	-	449	707	-	39	-	-	9. Elementary occupations
10. คนงานซึ่งไม่ได้จำแนกไว้ในหมวดอื่น	-	-	-	-	-	-	-	-	-	-	-	-	10. Workers not classifiable by occupation

ตารางที่ 13 จำนวนผู้ว่างงาน ที่เคยทำงานมาก่อน จำนวนตามอาชีพที่ทำครั้งสุดท้าย อุตสาหกรรมที่ทำครั้งสุดท้าย ภาคเหนือ (ต่อ)

TABLE 13 UNEMPLOYED PERSONS, EVER WORKED BY LAST OCCUPATION, LAST INDUSTRY, NORTHERN REGION (Contd.)

ไตรมาสที่ 4/2554 : Quarter 4/2011

หน่วยเป็น千人 : Person

อาชีพที่ทำครั้งสุดท้าย	อุตสาหกรรมที่ทำครั้งสุดท้าย (ต่อ) Last Industry (Contd.)										LAST OCCUPATION	
	กิจกรรม อสังหาริมทรัพย์ Real estate activities	กิจกรรมทางวิชาชีพ วิทย์และเทคโนโลยี Professional, scientific and technical activities	การบริหารสนับสนุน และป้องกันประเทศ Administrative support service activities	การบริหารราชการ ป้องกันประเทศ Public admin- istration defence	การศึกษา Public admin- Education	งานสังคมสงเคราะห์ Health and social work	และนันทนาการ Art, Other entertainment service	ความบันเทิง household	บริการ service	งานในครัวเรือน household		กิจกรรมของ องค์กร Extra- territorial
<b>ยอดรวม</b>	572	887	1,716	34	448	106	-	-	-	-	-	<b>TOTAL</b>
1. ผู้บัญญัติกฎหมาย ข้าราชการระดับอาวุโส และผู้จัดการ	-	-	-	-	-	-	-	-	-	-	-	1. Legislators, senior officials and managers
2. ผู้ประกอบวิชาชีพด้านต่างๆ	-	-	1,716	-	-	-	-	-	-	-	-	2. Professionals
3. ผู้ประกอบวิชาชีพด้านเทคนิคสาขาต่างๆ และอาชีพที่เกี่ยวข้อง	496	-	-	-	-	-	-	-	-	-	-	3. Technicians and associate professionals
4. เสมียน	-	-	-	-	-	-	-	-	-	-	-	4. Clerks
5. พนักงานบริการและพนักงานในร้านค้า และตลาด	-	-	-	34	-	141	-	-	-	-	-	5. Service workers and shop and market sales workers
6. ผู้ปฏิบัติงานที่มีฝีมือในด้านการเกษตร และการประมง	-	-	-	-	-	-	-	-	89	-	-	6. Skilled agricultural and fishery workers
7. ผู้ปฏิบัติงานด้านความสามารถทางฝีมือ และธุรกิจการค้าที่เกี่ยวข้อง	-	-	-	-	-	-	-	-	-	-	-	7. Craft and related trades workers
8. ผู้ปฏิบัติงานด้านประกอบ และผู้ปฏิบัติงานด้านการประกอบ	75	779	-	-	-	-	-	-	-	-	-	8. Plant and machine operators and assemblers
9. อาชีพขั้นพื้นฐานต่างๆ ในด้านการขาย และการให้บริการ	-	108	-	-	-	307	-	-	-	-	-	9. Elementary occupations not classifiable by occupation
10. คนงานซึ่งไม่ได้จำแนกไว้ในหมวดอื่น	-	-	-	-	-	-	-	-	-	-	-	10. Workers not classifiable by occupation

ตารางที่ 13 จำนวนผู้ว่างงาน ที่เคยทำงานมาก่อน จำแนกตามอาชีพที่ทำงานครั้งสุดท้าย อุตสาหกรรมที่ทำงานครั้งสุดท้าย และเพศ ภาคเหนือ  
TABLE 13 UNEMPLOYED PERSONS, EVER WORKED BY LAST OCCUPATION, LAST INDUSTRY AND SEX, NORTHERN REGION

หน่วยนับ: Person

ไตรมาสที่ 4/2554, Quarter 4/2011

อาชีพที่ทำงานครั้งสุดท้าย	อุตสาหกรรมที่ทำงานครั้งสุดท้าย											LAST OCCUPATION	
	รวม	เกษตรกรรม และการป่าไม้ และการประมง และภาคประมง Agriculture	การทำเหมืองแร่ และเหมืองหิน Mining	การผลิต Manufacturing	ไฟฟ้า ก๊าซ ไนโตรเจน ปุ๋ย และปุ๋ยอินทรีย์ และประปา และประปา Water supply	การก่อสร้าง Construction	การขนส่ง และการขนส่งที่เก็บค่าโดยสาร การขนส่ง และบริการด้านอาหาร Accommodation and food service	ข้อมูลข่าวสาร และการสื่อสาร Information communication	กิจกรรมการเงินและการประกันภัย Financial Intermediation	บริการด้านสุขภาพ และบริการด้านสุขภาพ Health and social work	การบริการส่วนบุคคล และบริการด้านอาหาร Accommodation and food service		การบริการส่วนบุคคล และบริการด้านอาหาร Accommodation and food service
<b>ชาย</b>	<b>12,388</b>	<b>2,861</b>	-	<b>1,959</b>	-	<b>2,967</b>	<b>2,868</b>	<b>176</b>	-	-	-	-	<b>MALE</b>
1. ผู้ปฏิบัติงานหมายถึงข้าราชการระดับอาวุโสและผู้จัดการ	260	-	-	-	-	260	-	-	-	-	-	-	1. Legislators, senior officials and managers
2. ผู้ประกอบวิชาชีพด้านต่างๆ	-	-	-	-	-	-	-	-	-	-	-	-	2. Professionals
3. ผู้ประกอบวิชาชีพด้านเทคนิคสาขาต่างๆ และอาชีพที่เกี่ยวข้อง	57	-	-	-	-	-	57	-	-	-	-	-	3. Technicians and associate professionals
4. เสมียน	-	-	-	-	-	-	-	-	-	-	-	-	4. Clerks
5. พนักงานบริการและพนักงานในร้านค้าและตลาด	2,280	-	-	-	-	-	2,104	-	-	-	-	-	5. Service workers and shop and market sales workers
6. ผู้ปฏิบัติงานที่มีอยู่ในด้านภาคเกษตรและการประมง	-	-	-	-	-	-	-	-	-	-	-	-	6. Skilled agricultural and fishery workers
7. ผู้ปฏิบัติงานด้านความเสมอภาคทางเชื้อชาติและธุรกิจการค้าที่เกี่ยวข้อง	3,963	-	-	1,959	-	2,003	-	-	-	-	-	-	7. Craft and related trades workers
8. ผู้ปฏิบัติการโรงงานและเครื่องจักรและผู้ปฏิบัติงานด้านการประกอบ	1,495	-	-	-	-	354	-	-	-	-	-	-	8. Plant and machine operators and assemblers
9. อาชีพขั้นพื้นฐานต่างๆ ในด้านการขายและการให้บริการ	4,333	2,861	-	-	-	349	-	-	-	707	-	-	9. Elementary occupations
<b>หญิง</b>	<b>17,005</b>	<b>4,146</b>	-	<b>6,196</b>	-	<b>1,540</b>	<b>2,402</b>	<b>129</b>	-	-	-	-	<b>FEMALE</b>
1. ผู้ปฏิบัติงานหมายถึงข้าราชการระดับอาวุโสและผู้จัดการ	-	-	-	-	-	-	-	-	-	-	-	-	1. Legislators, senior officials and managers
2. ผู้ประกอบวิชาชีพด้านต่างๆ	1,716	-	-	-	-	-	-	-	-	-	-	-	2. Professionals
3. ผู้ประกอบวิชาชีพด้านเทคนิคสาขาต่างๆ และอาชีพที่เกี่ยวข้อง	1,434	-	-	938	-	-	-	-	-	-	-	-	3. Technicians and associate professionals
4. เสมียน	1,655	-	-	88	-	1,540	27	-	-	-	-	-	4. Clerks
5. พนักงานบริการและพนักงานในร้านค้าและตลาด	2,367	-	-	-	-	-	2,103	-	-	-	-	-	5. Service workers and shop and market sales workers
6. ผู้ปฏิบัติงานที่มีอยู่ในด้านภาคเกษตรและการประมง	2,356	2,267	-	-	-	-	-	-	-	-	-	-	6. Skilled agricultural and fishery workers
7. ผู้ปฏิบัติงานด้านความเสมอภาคทางเชื้อชาติและธุรกิจการค้าที่เกี่ยวข้อง	272	-	-	-	-	-	272	-	-	-	-	-	7. Craft and related trades workers
8. ผู้ปฏิบัติการโรงงานและเครื่องจักรและผู้ปฏิบัติงานด้านการประกอบ	4,841	-	-	4,841	-	-	-	-	-	-	-	-	8. Plant and machine operators and assemblers
9. อาชีพขั้นพื้นฐานต่างๆ ในด้านการขายและการให้บริการ	2,363	1,878	-	328	-	100	-	-	-	-	-	-	9. Elementary occupations
10. คนงานซึ่งมีตำแหน่งที่ไม่ชัดเจน	-	-	-	-	-	-	-	-	-	-	-	-	10. Workers not classifiable by occupation



ตารางที่ 13 จำนวนผู้ว่างงาน ที่เคยทำงานมาก่อน จำแนกตามอาชีพที่ทำงานครั้งสุดท้าย อุตสาหกรรมที่ทำงานครั้งสุดท้าย และเพศ ภาคเหนือ (ต่อ)  
TABLE 13 UNEMPLOYED PERSONS, EVER WORKED BY LAST OCCUPATION, LAST INDUSTRY AND SEX , NORTHERN REGION (Contd.)

ไตรมาสที่ 4/2564 - Quarter 4/2011

มิถุนายน : Person

อาชีพที่ทำงานครั้งสุดท้าย	อุตสาหกรรมที่ทำงานครั้งสุดท้าย (ต่อ) Last industry (Contd.)										ไม่ทราบ Unknown	LAST OCCUPATION
	กิจกรรม อสังหาริมทรัพย์ Real estate activities	กิจกรรมทางวิชาชีพ วิทยาศาสตร์ Professional, scientific activities	การบริหารสนับสนุน และป้องกันประเทศ Administrative service activities	การบริหารราชการ ป้องกันประเทศ Public admin- istration	การศึกษา Education	กิจกรรมด้านสุขภาพ งานสังคมสงเคราะห์ Health and social work	ศิลปะ ความบันเทิง และนันทนาการ Art, entertainment	บริการด้านอื่นๆ Other service	งานในครัวเรือน ส่วนบุคคล Activities of household	กิจกรรมของ องค์กร Extra- territorial		
<b>ชาย</b>	75	887	307	307	307	307	307	307	307	307	307	MALE
1. ผู้ปฏิบัติงานนายจ้างราชการระดับอาวุโสและผู้จัดการ	-	-	-	-	-	-	-	-	-	-	-	1. Legislators, senior officials and managers
2. ผู้ประกอบวิชาชีพด้านต่างๆ	-	-	-	-	-	-	-	-	-	-	-	2. Professionals
3. ผู้ประกอบวิชาชีพด้านเทคนิคสาขาต่างๆ และอาชีพที่เกี่ยวข้อง	-	-	-	-	-	-	-	-	-	-	-	3. Technicians and associate professionals
4. เสมียน	-	-	-	-	-	-	-	-	-	-	-	4. Clerks
5. พนักงานบริการและพนักงานในร้านค้าและตลาด	-	-	-	-	-	-	-	-	-	-	-	5. Service workers and shop and market sales workers
6. ผู้ปฏิบัติงานที่มีชื่อในด้านเกษตรกรรมและการประมง	-	-	-	-	-	-	-	-	-	-	-	6. Skilled agricultural and fishery workers
7. ผู้ปฏิบัติงานด้านความสามรถทางฝีมือและธุรกิจการค้าที่เกี่ยวข้อง	-	-	-	-	-	-	-	-	-	-	-	7. Craft and related trades workers
8. ผู้ปฏิบัติการโรงงานและเครื่องจักรและผู้ปฏิบัติงานด้านการประกอบและอาชีพที่ฐานต่างๆ ในด้านการขายและการให้บริการ	75	779	-	-	-	-	-	-	-	-	-	8. Plant and machine operators and assemblers
9. อาชีพที่ฐานต่างๆ ในด้านการขายและการให้บริการ	-	108	-	-	-	-	-	307	-	-	-	9. Elementary occupations
10. คนงานซึ่งมีชื่อจำแนกไว้ในหมวดอื่น	-	-	-	-	-	-	-	-	-	-	-	10. Workers not classifiable by occupation
<b>หญิง</b>	496	1,716	34	141	141	141	141	141	106	106	106	FEMALE
1. ผู้ปฏิบัติงานนายจ้างราชการระดับอาวุโสและผู้จัดการ	-	-	-	-	-	-	-	-	-	-	-	1. Legislators, senior officials and managers
2. ผู้ประกอบวิชาชีพด้านต่างๆ	-	1,716	-	-	-	-	-	-	-	-	-	2. Professionals
3. ผู้ประกอบวิชาชีพด้านเทคนิคสาขาต่างๆ และอาชีพที่เกี่ยวข้อง	496	-	-	-	-	-	-	-	-	-	-	3. Technicians and associate professionals
4. เสมียน	-	-	-	-	-	-	-	-	-	-	-	4. Clerks
5. พนักงานบริการและพนักงานในร้านค้าและตลาด	-	-	-	-	-	-	-	141	-	-	-	5. Service workers and shop and market sales workers
6. ผู้ปฏิบัติงานที่มีชื่อในด้านเกษตรกรรมและการประมง	-	-	-	-	-	-	-	-	-	-	-	6. Skilled agricultural and fishery workers
7. ผู้ปฏิบัติงานด้านความสามรถทางฝีมือและธุรกิจการค้าที่เกี่ยวข้อง	-	-	-	-	-	-	-	-	-	-	-	7. Craft and related trades workers
8. ผู้ปฏิบัติการโรงงานและเครื่องจักรและผู้ปฏิบัติงานด้านการประกอบและอาชีพที่ฐานต่างๆ ในด้านการขายและการให้บริการ	-	-	-	-	-	-	-	-	-	-	-	8. Plant and machine operators and assemblers
9. อาชีพที่ฐานต่างๆ ในด้านการขายและการให้บริการ	-	-	-	-	-	-	-	-	17	-	-	9. Elementary occupations
10. คนงานซึ่งมีชื่อจำแนกไว้ในหมวดอื่น	-	-	-	-	-	-	-	-	-	-	-	10. Workers not classifiable by occupation

ตารางที่ 14 จำนวนลูกจ้าง จำนวนตามค่าจ้างเฉลี่ย ผลประโยชน์อื่นๆ ที่ได้รับ อุตสาหกรรม ภาคเหนือ  
TABLE 14 EMPLOYEE BY AVERAGE WAGE, FRINGE BENEFIT, INDUSTRY, NORTHERN REGION

ไตรมาสที่ 4/2554 : Quarter 4/2011 หน่วยเป็นพัน : In Thousands

อุตสาหกรรม	จำนวนลูกจ้าง Total Employee	ค่าจ้างเฉลี่ย Average Wage	ลูกจ้างที่ได้รับผลประโยชน์อื่นๆ										INDUSTRY
			ได้รับเป็นเงิน In Cash					ได้รับเป็นสิ่งของ					
			โบนัส Bonus	ค่าล่วงเวลา Overtime	เงินอื่นๆ Other Income	อาหาร Food	เครื่องแต่งกาย Clothes	ที่อยู่อาศัย Housing	อื่นๆ Others				
<b>ยอดรวม</b>	2,656.0	8,626.0	22.8	173.8	429.8	160.5	8.3	115.8	29.7	TOTAL			
1. เกษตรกรรม การป่าไม้ และการประมง	448.7	3,678.3	3.0	0.7	2.7	21.1	-	12.8	9.4	1. Agriculture, forestry and fishing			
2. การทำเหมืองแร่ และเหมืองหิน	6.7	7,117.9	-	1.7	0.2	0.1	-	0.2	0.2	2. Mining and quarrying			
3. การผลิต	383.0	5,861.8	5.4	63.9	49.9	20.2	0.9	11.4	3.0	3. Manufacturing			
4. ไฟฟ้า ก๊าซ ไอน้ำและระบบปรับอากาศ	20.9	28,763.1	0.2	2.3	9.0	0.3	0.2	0.4	-	4. Electricity, gas, steam and air conditioning supply			
5. การจัดหา การจัดการและการบำบัดน้ำเสีย ของเสีย และสิ่งปฏิกูล	11.7	23,865.1	-	-	0.3	-	-	0.7	-	5. Water supply; sewerage, waste management and remediation activities			
6. การก่อสร้าง	383.5	5,316.4	0.1	13.2	2.5	5.6	-	3.3	8.9	6. Construction			
7. การขายส่ง และการขายปลีก การซ่อมยานยนต์	346.1	6,524.6	3.3	13.7	47.1	26.9	3.2	18.9	1.9	7. Wholesale and retail trade; repair of motor vehicles and motorcycles			
8. การขนส่ง และสถานที่เก็บสินค้า	34.4	10,192.2	-	3.2	10.3	0.1	-	1.6	-	8. Transportation and storage			
9. ที่พักแรมและบริการด้านอาหาร	99.4	5,292.1	-	3.8	33.3	63.1	0.4	9.6	1.7	9. Accommodation and food service activities			
10. ข้อมูลข่าวสารและการสื่อสาร	12.3	13,204.3	0.1	2.5	3.7	0.0	-	0.0	-	10. Information and communication			
11. กิจกรรมทางการเงินและการประกันภัย	62.5	14,778.9	1.0	1.5	11.2	0.2	0.1	2.1	0.5	11. Financial and insurance activities			
12. กิจกรรมอสังหาริมทรัพย์	1.9	7,134.1	-	-	0.2	-	-	-	-	12. Real estate activities			
13. กิจกรรมทางวิชาชีพ วิทยาศาสตร์ และเทคนิค	20.2	11,178.7	-	0.7	2.1	1.2	-	0.4	-	13. Professional, scientific and technical activities			
14. กิจกรรมการบริหารและการบริหารสนับสนุน	27.5	6,841.4	0.4	-	1.8	0.8	0.2	0.7	-	14. Administrative and support service activities			
15. การบริหารราชการ การป้องกันประเทศ การประกันสังคม	299.4	12,755.6	4.6	8.1	92.8	1.2	2.1	22.6	0.5	15. Public administration and defence; compulsory social security			
16. การศึกษา	275.3	18,887.1	2.3	8.9	116.7	4.8	0.1	7.9	3.0	16. Education			
17. กิจกรรมด้านสุขภาพและงานสังคมเคราะห์	143.0	12,843.4	1.7	49.0	38.8	2.9	-	10.5	0.6	17. Human health and social work activities			
18. ศิลปะ ความบันเทิง และนันทนาการ	16.8	7,198.8	-	0.3	3.5	1.5	0.8	2.6	-	18. Arts, entertainment and recreation			
19. กิจกรรมบริการด้านอื่น ๆ	22.5	6,325.9	-	0.4	3.6	1.7	-	1.8	-	19. Other service activities			
20. กิจกรรมการจ้างงานในครัวเรือนส่วนบุคคล การผลิตสินค้าและบริการที่ตนเองเพื่อใช้ในครัวเรือน	39.5	6,932.0	0.7	-	0.2	8.8	0.4	8.2	0.1	20. Activities of households as employers; undifferentiated goods and services-producing activities of households for own use			
21. กิจกรรมขององค์กรระหว่างประเทศ	0.6	12,029.7	-	-	0.1	0.1	-	-	-	21. Activities of extraterritorial organizations and bodies			
22. ไม่ทราบ	0.2	6,500.0	-	-	-	-	-	-	-	22. Unknown			











ตารางที่ 17 จำนวนลูกจ้าง จำแนกตามอาชีพ ระดับของรายได้ ภาคเหนือ

TABLE 17 EMPLOYEE BY OCCUPATION, INCOME CLASS, NORTHERN REGION

ไตรมาสที่ 4/2554 : Quarter 4/2011

หน่วยเป็นพัน : In Thousands

ระดับของรายได้	อาชีพ Occupation											INCOME CLASS
	รวม	ผู้บริหารและผู้บริหาร Legislators & Managers	วิชาชีพ ด้านต่างๆ Professional	วิชาชีพ ด้านเทคนิค Technicians	เสมียน Clerks	พนักงาน บริการ Service Workers	ด้านการเกษตร และประมง Agricultural & Fishery	ด้านความ สามารถทางฝีมือ & Related trades	ผู้ปฏิบัติงาน โรงงานเครื่องจักร Plant & Machine operators	อาชีพอื่น ฐานต่างๆ Elementary occupations	งานซึ่ง ได้จำแนกไว้ ในหมวดอื่น Not classifiable	
ยอดรวม	2,663.4	85.2	331.8	144.4	189.3	366.0	108.6	476.3	213.6	748.3	-	TOTAL
ต่ำกว่า 1,501 บาท	76.2	-	0.6	0.4	0.2	4.0	3.8	10.2	1.0	56.0	-	Less than 1,501 Baht
1,501 - 2,500 บาท	144.9	0.1	0.1	0.5	-	6.6	20.0	25.7	6.9	85.0	-	1,501 - 2,500 Baht
2,501 - 3,500 บาท	257.0	0.4	4.1	0.5	3.8	31.1	31.4	29.9	11.4	144.4	-	2,501 - 3,500 Baht
3,501 - 4,500 บาท	417.9	2.0	3.5	3.6	8.1	55.3	26.3	67.9	42.9	208.3	-	3,501 - 4,500 Baht
4,501 - 5,500 บาท	429.6	8.7	11.4	6.5	16.0	71.3	13.2	116.8	40.9	144.9	-	4,501 - 5,500 Baht
5,501 - 6,500 บาท	337.2	3.3	13.0	22.4	22.5	65.3	5.6	97.0	42.0	66.2	-	5,501 - 6,500 Baht
6,501 - 7,500 บาท	186.0	4.8	16.2	12.1	26.0	37.2	1.2	47.7	21.4	19.5	-	6,501 - 7,500 Baht
7,501 - 10,000 บาท	321.6	19.3	62.6	31.9	55.7	49.0	4.9	56.3	27.7	14.2	-	7,501 - 10,000 Baht
10,001 - 15,000 บาท	176.3	12.6	62.8	24.2	28.5	18.4	0.5	11.3	13.4	4.6	-	10,001 - 15,000 Baht
15,001 - 20,000 บาท	89.9	5.7	29.0	14.4	15.6	12.7	0.9	5.4	4.9	1.4	-	15,001 - 20,000 Baht
20,001 - 30,000 บาท	106.6	6.3	55.1	19.9	9.2	12.7	0.4	2.4	0.8	-	-	20,001 - 30,000 Baht
มากกว่า 30,000 บาท	112.8	20.0	73.0	8.0	3.7	1.6	0.4	4.5	0.4	1.3	-	More than 30,000 Baht
ไม่ทราบ	7.4	2.1	0.4	0.1	0.1	0.9	-	1.3	-	2.6	-	Unknown





ตารางที่ 18 จำนวนลูกจ้าง จำแนกตามอุตสาหกรรม ระดับของรายได้ ภาคเหนือ

TABLE 18 EMPLOYEE BY INDUSTRY, INCOME CLASS, NORTHERN REGION

ไตรมาสที่ 4/2554 : Quarter 4/2011

หน่วยเป็นพัน : in Thousands

ระดับของรายได้	อุตสาหกรรม Industry													TOTAL	INCOME CLASS
	รวม เกษตรกรรม และการประมง และเหมืองหิน	การทำเหมืองแร่ และเหมืองหิน	การผลิต Manu- facturing	ไฟฟ้า ก๊าซ ไอน้ำระบบรับ อากาศ	จัดหาน้ำ บำบัดน้ำเสีย และประปา Water supply sewerage, waste	การก่อสร้าง Construction	การขนส่ง Transport, storage and storage	การขายปลีก Retail	ที่พักแรมและ บริการด้านอาหาร Accommodation and food service	ข้อมูลข่าวสาร และการสื่อสาร Information communication	บริการด้านสุขภาพ และการสื่อสาร Health intermedation	การขนส่ง และ สถานที่เก็บสินค้า Transportation and storage	ที่พักรวมและ บริการด้านอาหาร Accommodation and food service		
ยอดรวม	2,663.4	449.7	6.7	384.0	20.9	11.7	384.2	346.7	34.4	99.4	12.3	62.8			
ต่ำกว่า 1,501 บาท	76.2	38.3	-	16.9	-	-	3.8	7.7	0.5	1.9	-	0.3	Less than 1,501 Baht		
1,501 - 2,500 บาท	144.9	75.9	-	28.7	-	-	14.8	11.7	0.2	3.2	-	0.1	1,501 - 2,500 Baht		
2,501 - 3,500 บาท	257.0	129.9	-	34.4	0.8	2.7	25.3	22.5	0.2	14.3	0.1	0.4	2,501 - 3,500 Baht		
3,501 - 4,500 บาท	417.9	117.2	0.6	82.4	1.0	0.8	88.0	46.0	4.1	23.5	0.3	2.7	3,501 - 4,500 Baht		
4,501 - 5,500 บาท	429.6	44.9	1.9	86.9	0.2	1.9	100.0	73.3	6.4	26.3	0.2	2.8	4,501 - 5,500 Baht		
5,501 - 6,500 บาท	337.2	25.4	1.0	49.7	1.2	0.3	76.7	78.3	4.5	15.1	2.0	5.2	5,501 - 6,500 Baht		
6,501 - 7,500 บาท	186.0	4.1	1.6	20.9	1.0	0.3	41.1	35.6	3.3	5.3	3.2	8.5	6,501 - 7,500 Baht		
7,501 - 10,000 บาท	321.6	8.5	1.1	38.5	1.9	1.7	29.7	46.2	5.8	7.1	1.0	12.4	7,501 - 10,000 Baht		
10,001 - 15,000 บาท	176.3	2.7	0.6	12.4	0.4	0.9	3.6	17.6	4.3	1.7	3.2	12.7	10,001 - 15,000 Baht		
15,001 - 20,000 บาท	89.9	0.1	-	6.7	0.8	1.4	0.2	3.7	2.4	0.3	0.7	5.4	15,001 - 20,000 Baht		
20,001 - 30,000 บาท	106.6	1.0	-	3.0	3.8	0.7	0.2	1.7	1.3	-	0.6	6.1	20,001 - 30,000 Baht		
มากกว่า 30,000 บาท	112.8	0.8	-	2.4	9.9	0.9	0.2	1.8	1.4	0.7	1.0	6.0	More than 30,000 Baht		
ไม่ทราบ	7.4	1.0	-	1.1	-	-	0.7	0.6	-	-	-	0.3	Unknown		

ตารางที่ 18 จำนวนลูกจ้าง จำแนกตามอุตสาหกรรม ระดับของรายได้ ภาคเหนือ (ต่อ)

TABLE 18 EMPLOYEE BY INDUSTRY, INCOME CLASS, NORTHERN REGION (Contd.)

ไตรมาสที่ 4/2554 : Quarter 4/2011

หน่วยเป็นพัน : In Thousands

ระดับของรายได้	อุตสาหกรรม (ต่อ) Industry (Contd.)											TOTAL	INCOME CLASS
	กิจกรรม อสังหาริมทรัพย์ Real estate activities	กิจกรรมทางวิชาชีพ วิทยุและเทคนิค Professional/scientific activities	การบริหารสนับสนุน และป้องกันประเทศ Administrative support service activities	การบริหารราชการ และป้องกันประเทศ Public admin- istration defence	การศึกษา การศึกษา การศึกษาด้านสุขภาพ Health and social work	งานสังคมสงเคราะห์ และนันทนาการ Art, Other service entertainment	บริการด้านอื่นๆ Other service	งานในครัวเรือน household	กิจกรรมขององค์กร Extra-territorial	ไม่ทราบ Unknown			
ยอดรวม	1.9	20.2	27.5	301.8	275.3	143.2	16.8	22.5	40.6	0.6	0.2		
ต่ำกว่า 1,501 บาท	-	0.1	0.7	0.2	0.2	2.0	0.7	0.3	2.7	-	-	Less than 1,501 Baht	
1,501 - 2,500 บาท	-	-	0.2	0.2	1.3	1.5	0.1	1.0	6.1	-	-	1,501 - 2,500 Baht	
2,501 - 3,500 บาท	0.1	1.5	3.9	4.6	4.9	1.6	0.4	2.3	7.2	-	-	2,501 - 3,500 Baht	
3,501 - 4,500 บาท	-	1.5	4.9	10.8	9.8	7.9	3.9	2.1	10.4	-	-	3,501 - 4,500 Baht	
4,501 - 5,500 บาท	-	3.7	5.6	33.8	20.2	6.9	2.9	3.5	8.3	-	-	4,501 - 5,500 Baht	
5,501 - 6,500 บาท	0.8	3.0	4.5	22.7	15.6	19.6	2.8	5.7	3.1	0.1	0.2	5,501 - 6,500 Baht	
6,501 - 7,500 บาท	-	0.2	0.7	25.3	10.5	17.8	1.4	4.9	0.5	-	-	6,501 - 7,500 Baht	
7,501 - 10,000 บาท	1.0	4.4	4.3	67.6	62.3	23.3	2.2	1.6	0.6	0.3	-	7,501 - 10,000 Baht	
10,001 - 15,000 บาท	-	3.3	0.1	49.1	39.6	22.7	1.1	0.3	-	0.1	-	10,001 - 15,000 Baht	
15,001 - 20,000 บาท	-	0.3	1.8	34.3	17.1	13.5	0.6	0.2	0.5	0.0	-	15,001 - 20,000 Baht	
20,001 - 30,000 บาท	-	0.3	0.7	38.5	31.0	16.1	0.8	0.7	-	0.1	-	20,001 - 30,000 Baht	
มากกว่า 30,000 บาท	-	2.0	0.1	12.5	62.9	10.2	-	-	0.1	-	-	More than 30,000 Baht	
ไม่ทราบ	-	-	-	2.4	0.0	0.2	-	-	1.1	-	-	Unknown	

ตารางที่ 18 จำนวนลูกจ้าง จำแนกตามอุตสาหกรรม ระดับของรายได้ และเพศ ภาคเหนือ  
TABLE 18 EMPLOYEE BY INDUSTRY, INCOME CLASS AND SEX, NORTHERN REGION

ไตรมาสที่ 4/2554 : Quarter 4/2011

หน่วยเป็นพัน : in Thousands

ระดับของรายได้	อุตสาหกรรม Industry										ข้อมูลข่าวสาร และการสื่อสาร Information communication	กิจการทางการเงินและ การประกันภัย Financial intermedation	INCOME CLASS
	รวม	เกษตรกรรม การป่าไม้ และการประมง Agriculture	การทำเหมืองแร่ และเหมืองหิน Mining	การผลิต	ไฟฟ้า ก๊าซ ไอน้ำระบบปรับอากาศ	น้ำประปา และประปา Water supply	การก่อสร้าง Construction	การขนส่ง การขายปลีก สถานที่เก็บสินค้า	การขนส่ง และการจัดเก็บของ Transport, storage and storage	ที่พักแรมและ บริการด้านอาหาร Accommodation			
ชาย	1,495.7	241.9	6.3	191.1	17.1	9.9	309.9	214.3	32.6	36.6	4.5	29.2	MALE
ต่ำกว่า 1,501 บาท	28.7	13.5	-	5.0	-	-	3.8	3.1	0.2	0.8	-	-	Less than 1,501 Baht
1,501 - 2,500 บาท	63.7	39.4	-	6.0	-	-	8.4	6.5	0.2	0.8	-	0.1	1,501 - 2,500 Baht
2,501 - 3,500 บาท	122.3	59.8	-	15.6	0.8	2.3	16.6	11.6	0.2	4.5	-	0.2	2,501 - 3,500 Baht
3,501 - 4,500 บาท	233.2	72.3	0.3	38.7	0.7	60.7	60.7	27.6	4.0	7.0	0.2	0.9	3,501 - 4,500 Baht
4,501 - 5,500 บาท	262.2	26.8	1.6	41.8	-	1.2	83.2	47.3	5.8	12.1	0.2	0.7	4,501 - 5,500 Baht
5,501 - 6,500 บาท	221.0	18.9	1.0	28.3	1.1	0.3	66.9	53.0	4.5	5.5	0.6	1.9	5,501 - 6,500 Baht
6,501 - 7,500 บาท	110.1	3.3	1.6	11.1	0.8	0.3	36.8	17.4	3.2	1.6	0.2	4.3	6,501 - 7,500 Baht
7,501 - 10,000 บาท	183.1	3.8	1.1	28.3	1.7	1.7	28.8	30.1	5.5	2.6	0.3	4.7	7,501 - 10,000 Baht
10,001 - 15,000 บาท	99.1	2.7	0.6	7.7	0.3	0.9	3.6	13.0	4.1	0.7	1.0	7.7	10,001 - 15,000 Baht
15,001 - 20,000 บาท	52.4	0.1	-	4.2	0.7	1.4	0.2	2.6	2.4	0.2	0.5	1.7	15,001 - 20,000 Baht
20,001 - 30,000 บาท	56.1	-	-	1.5	2.4	0.5	0.2	1.1	1.2	-	0.6	3.8	20,001 - 30,000 Baht
มากกว่า 30,000 บาท	58.9	0.4	-	2.0	8.7	0.6	0.2	0.9	1.4	0.7	1.0	3.2	More than 30,000 Baht
ไม่ทราบ	5.0	1.0	-	1.0	-	-	0.5	0.2	-	-	-	-	Unknown
หญิง	1,167.7	207.8	0.5	192.9	3.8	1.8	74.3	132.4	1.8	62.8	7.8	33.6	FEMALE
ต่ำกว่า 1,501 บาท	47.6	24.8	-	12.0	-	-	-	4.6	0.2	1.1	-	0.3	Less than 1,501 Baht
1,501 - 2,500 บาท	81.2	36.5	-	22.7	-	-	6.4	5.1	-	2.4	-	-	1,501 - 2,500 Baht
2,501 - 3,500 บาท	134.8	70.2	-	18.8	-	0.4	8.7	10.9	0.0	9.8	0.1	0.2	2,501 - 3,500 Baht
3,501 - 4,500 บาท	184.7	44.9	0.2	43.6	0.4	0.2	27.2	18.5	0.1	16.5	0.1	1.8	3,501 - 4,500 Baht
4,501 - 5,500 บาท	167.4	18.2	0.3	45.1	0.2	0.7	16.8	26.0	0.7	14.2	-	2.1	4,501 - 5,500 Baht
5,501 - 6,500 บาท	116.2	6.5	-	21.4	0.1	-	9.8	25.3	0.0	9.5	1.4	3.3	5,501 - 6,500 Baht
6,501 - 7,500 บาท	75.9	0.8	-	9.8	0.2	-	4.3	18.2	0.1	3.6	3.0	4.2	6,501 - 7,500 Baht
7,501 - 10,000 บาท	138.5	4.7	-	10.2	0.2	-	0.9	16.1	0.3	4.5	0.8	7.7	7,501 - 10,000 Baht
10,001 - 15,000 บาท	77.2	-	-	4.8	0.1	-	-	4.7	0.3	1.0	2.2	4.9	10,001 - 15,000 Baht
15,001 - 20,000 บาท	37.5	-	-	2.5	0.1	-	-	1.2	-	0.1	0.2	3.7	15,001 - 20,000 Baht
20,001 - 30,000 บาท	50.5	1.0	-	1.5	1.4	0.2	-	0.6	0.1	-	-	2.3	20,001 - 30,000 Baht
มากกว่า 30,000 บาท	53.9	0.4	-	0.4	1.2	0.3	-	0.9	-	-	0.1	2.8	More than 30,000 Baht
ไม่ทราบ	2.5	0.1	-	0.1	-	-	0.2	0.4	-	-	-	0.3	Unknown

ตารางที่ 18 จำนวนลูกจ้าง จำแนกตามอุตสาหกรรม ระดับของรายได้ และเพศ ภาคเหนือ (ต่อ)

TABLE 18 EMPLOYEE BY INDUSTRY, INCOME CLASS AND SEX, NORTHERN REGION

หน่วยเป็นพัน : In Thousands

ไตรมาสที่ 4/2554 : Quarter 4/2011

ระดับของรายได้	อุตสาหกรรม (ต่อ) Industry (Contd.)											กิจกรรมขององค์กร Extra-territorial	ไม่ทราบ Unknown	INCOME CLASS
	กิจกรรม อสังหาริมทรัพย์ Real estate activities	กิจกรรมทางวิชาชีพ วิทยาศาสตร์ และเทคนิค professional, scientific activities	การบริหารสนับสนุน และป้องกันประเทศ Administrative and defence activities	การบริหารราชการป้องกันประเทศ Public administration	การศึกษา (ต่อ) Education	การศึกษาด้านสุขภาพ Health and social work	ศิลปะ ความบันเทิง และนันทนาการ Art, entertainment and recreation	บริการด้านอื่นๆ Other service	งานในครัวเรือน ส่วนบุคคล Household activities	งานในครัวเรือน ส่วนบุคคล Household activities	กิจกรรมขององค์กร Extra-territorial			
ชาย	0.7	10.3	12.4	205.7	105.3	40.2	10.2	9.1	8.0	0.3	-	MALE		
ต่ำกว่า 1,501 บาท	-	0.1	0.6	-	-	0.4	0.3	0.2	0.6	-	-	Less than 1,501 Baht		
1,501 - 2,500 บาท	-	-	0.1	0.2	0.1	0.2	-	1.0	0.8	-	-	1,501 - 2,500 Baht		
2,501 - 3,500 บาท	0.1	0.1	2.5	3.5	2.4	-	0.4	1.8	0.2	-	-	2,501 - 3,500 Baht		
3,501 - 4,500 บาท	-	1.5	2.1	6.6	2.1	2.7	2.2	0.6	2.4	-	-	3,501 - 4,500 Baht		
4,501 - 5,500 บาท	-	1.0	1.1	25.3	8.0	2.1	2.1	0.5	1.3	-	-	4,501 - 5,500 Baht		
5,501 - 6,500 บาท	0.2	1.3	2.8	16.7	4.6	7.5	1.8	2.8	1.2	0.1	-	5,501 - 6,500 Baht		
6,501 - 7,500 บาท	-	0.2	-	17.4	3.0	7.3	0.5	1.2	0.2	-	-	6,501 - 7,500 Baht		
7,501 - 10,000 บาท	0.4	3.2	2.3	43.6	19.2	3.1	1.8	0.3	0.5	0.1	-	7,501 - 10,000 Baht		
10,001 - 15,000 บาท	-	2.3	-	28.3	19.5	5.8	0.8	0.2	0.5	-	-	10,001 - 15,000 Baht		
15,001 - 20,000 บาท	-	0.2	0.4	24.7	5.8	6.2	0.5	0.2	0.5	-	-	15,001 - 20,000 Baht		
20,001 - 30,000 บาท	-	0.3	0.4	27.8	12.5	3.0	-	0.7	-	0.1	-	20,001 - 30,000 Baht		
มากกว่า 30,000 บาท	-	0.2	0.1	9.4	28.2	1.9	-	-	-	-	-	More than 30,000 Baht		
ไม่ทราบ	-	-	-	2.2	-	-	-	-	0.2	-	-	Unknown		
หญิง	1.2	9.9	15.1	96.1	170.0	103.0	6.7	13.4	32.6	0.3	0.2	FEMALE		
ต่ำกว่า 1,501 บาท	-	-	0.1	0.2	0.2	1.6	0.4	0.1	2.1	-	-	Less than 1,501 Baht		
1,501 - 2,500 บาท	-	-	0.1	-	1.2	1.3	0.1	-	5.3	-	-	1,501 - 2,500 Baht		
2,501 - 3,500 บาท	-	1.4	1.4	1.1	2.6	1.6	-	0.6	7.0	-	-	2,501 - 3,500 Baht		
3,501 - 4,500 บาท	-	-	2.8	4.2	7.7	5.2	1.7	1.6	7.9	-	-	3,501 - 4,500 Baht		
4,501 - 5,500 บาท	-	2.6	4.5	8.5	12.1	4.8	0.8	3.0	7.0	-	-	4,501 - 5,500 Baht		
5,501 - 6,500 บาท	0.6	1.7	1.7	6.0	10.9	12.1	1.0	2.9	1.9	-	0.2	5,501 - 6,500 Baht		
6,501 - 7,500 บาท	-	-	0.7	7.9	7.5	10.5	1.0	3.7	0.4	-	-	6,501 - 7,500 Baht		
7,501 - 10,000 บาท	0.6	1.2	2.0	24.0	43.1	20.2	0.4	1.4	0.1	0.2	-	7,501 - 10,000 Baht		
10,001 - 15,000 บาท	-	1.0	0.1	20.7	20.1	16.9	0.4	0.1	-	0.1	-	10,001 - 15,000 Baht		
15,001 - 20,000 บาท	-	0.1	1.4	9.5	11.3	7.2	0.1	0.0	-	0.0	-	15,001 - 20,000 Baht		
20,001 - 30,000 บาท	-	-	0.3	10.6	18.5	13.1	0.8	0.0	-	-	-	20,001 - 30,000 Baht		
มากกว่า 30,000 บาท	-	1.8	-	3.1	34.8	8.3	-	-	0.1	-	-	More than 30,000 Baht		
ไม่ทราบ	-	-	-	0.3	0.0	0.2	-	-	0.9	-	-	Unknown		

ภาคตะวันออกเฉียงเหนือ

## ตารางสถิติ ภาคตะวันออกเฉียงเหนือ

- ตารางที่ 1 จำนวนประชากร จำแนกตามกลุ่มอายุ สถานภาพแรงงาน
- ตารางที่ 2 จำนวนประชากรอายุ 15 ปี ขึ้นไป จำแนกตามสถานภาพสมรส สถานภาพแรงงาน
- ตารางที่ 3 จำนวนประชากรอายุ 15 ปีขึ้นไป จำแนกตามระดับการศึกษาที่สำเร็จ สถานภาพแรงงาน
- ตารางที่ 4 ผู้มีงานทำ จำแนกตามระดับการศึกษาที่สำเร็จ อาชีพ
- ตารางที่ 5 ผู้มีงานทำ จำแนกตามระดับการศึกษาที่สำเร็จ อุตสาหกรรม
- ตารางที่ 6 ผู้มีงานทำ จำแนกตามสถานภาพการทำงาน อาชีพ
- ตารางที่ 7 ผู้มีงานทำ จำแนกตามสถานภาพการทำงาน อุตสาหกรรม
- ตารางที่ 8 ผู้มีงานทำ จำแนกตามอาชีพ จำนวนชั่วโมงทำงานต่อสัปดาห์ การมีเวลาเหลือพอที่จะทำงานเพิ่มขึ้น
- ตารางที่ 9 ผู้มีงานทำ จำแนกตามอุตสาหกรรม จำนวนชั่วโมงทำงานต่อสัปดาห์ การมีเวลาเหลือพอที่จะทำงานเพิ่มขึ้น
- ตารางที่ 10 ผู้มีงานทำ จำแนกตามสถานภาพการทำงาน จำนวนชั่วโมงทำงานต่อสัปดาห์ การมีเวลาเหลือพอที่จะทำงานเพิ่มขึ้น
- ตารางที่ 11 ผู้มีงานทำ จำแนกตามกลุ่มอายุ ชั่วโมงการทำงานต่อสัปดาห์ การมีเวลาเหลือพอที่จะทำงานเพิ่มขึ้น
- ตารางที่ 12 จำนวนผู้ว่างงาน ที่หางานทำ จำแนกตามระยะเวลาที่หางานทำ ระดับการศึกษาที่สำเร็จ และ เพศ
- ตารางที่ 13 จำนวนผู้ว่างงาน ที่เคยทำงานมาก่อน จำแนกตามอาชีพที่ทำครั้งสุดท้าย อุตสาหกรรมที่ทำครั้งสุดท้าย
- ตารางที่ 14 ลูกจ้าง จำแนกตามค่าจ้างเฉลี่ย ผลประโยชน์อื่นๆ ที่ได้รับ อุตสาหกรรม
- ตารางที่ 15 ลูกจ้างเอกชน จำแนกตามค่าจ้างเฉลี่ย ผลประโยชน์อื่นๆ ที่ได้รับ อุตสาหกรรม
- ตารางที่ 16 ลูกจ้างรัฐบาล จำแนกตามค่าจ้างเฉลี่ย ผลประโยชน์อื่นๆ ที่ได้รับ อุตสาหกรรม
- ตารางที่ 17 ลูกจ้าง จำแนกตาม อาชีพ ระดับของรายได้
- ตารางที่ 18 ลูกจ้าง จำแนกตาม อุตสาหกรรม ระดับของรายได้

ตารางที่ 1 จำนวนประชากรอายุ 15 ปีขึ้นไป จำแนกตามกลุ่มอายุ สถานภาพแรงงาน ภาคตะวันออกเฉียงเหนือ

TABLE 1 POPULATION 15 YEARS AND OVER BY AGE GROUP, LABOR FORCE STATUS, NORTHEASTERN REGION

ไตรมาสที่ 4/2554 : Quarter 4/2011

หน่วยเป็นพัน : In Thousands

สถานภาพแรงงาน	รวม	กลุ่มอายุ						LABOR FORCE STATUS		
		15-19	20-24	25-29	30-34	35-39	40-49		50-59	>= 60
ประชากรอายุ 15 ปีขึ้นไป	18,159.5	1,927.9	1,893.5	1,824.5	1,657.5	1,735.9	3,521.5	2,759.1	2,859.6	POPULATION 15 YEARS AND OVER
กำลังแรงงานรวม	13,215.3	438.5	1,318.4	1,577.3	1,467.6	1,595.2	3,237.4	2,330.8	1,250.2	Total Labor Force
1. กำลังแรงงานปัจจุบัน	13,064.7	431.9	1,289.4	1,551.3	1,457.1	1,582.8	3,217.1	2,304.1	1,230.9	1. Current labor force
1.1 ผู้มีงานทำ	12,970.0	424.4	1,253.0	1,527.7	1,451.8	1,575.7	3,207.6	2,300.5	1,229.3	1.1 Employed
- ทำงาน	12,835.3	422.8	1,242.8	1,517.7	1,438.0	1,558.1	3,174.6	2,274.7	1,206.6	- At work
- ไม่ทำงานแต่มีงานประจำ	134.7	1.6	10.2	10.0	13.8	17.6	33.0	25.8	22.7	- With job but not at work
1.2 ผู้ว่างงาน	94.7	7.6	36.4	23.6	5.3	7.2	9.5	3.5	1.7	1.2 Unemployed
- ท างานทำ	12.1	1.1	7.8	2.6	-	0.3	0.3	0.0	-	- Looking for work
- ไม่ทำงานทำ/พร้อมที่จะทำงาน	82.6	6.5	28.5	21.0	5.3	6.9	9.3	3.5	1.7	- Not looking/available for work
2. กำลังแรงงานที่รอฤดูกาล	150.6	6.6	29.0	25.9	10.5	12.4	20.2	26.7	19.3	2. Seasonally inactive labor force
ผู้ไม่อยู่ในกำลังแรงงาน	4,944.2	1,489.4	575.2	247.3	189.9	140.7	284.2	408.3	1,609.5	Persons not in Labor Force
1. ทำงานบ้าน	1,235.4	69.6	193.7	141.6	113.8	76.7	189.6	262.5	188.0	1. Household work
2. เรียนหนังสือ	1,583.4	1,318.8	244.4	15.5	0.6	2.8	-	1.2	-	2. Studies
3. ยังเด็ก ขรา/ไม่สามารถทำงานได้	1,623.4	24.8	45.5	32.7	44.5	33.8	57.8	66.1	1,318.3	3. Too young/old/incapable of work
4. อื่น ๆ	502.1	76.2	91.6	57.4	31.0	27.4	36.8	78.5	103.2	4. Others



ตารางที่ 1 จำนวนประชากรอายุ 15 ปีขึ้นไป จำแนกตามกลุ่มอายุ สถานภาพแรงงาน และเพศ ภาคตะวันออกเฉียงเหนือ

Table 1 POPULATION 15 YEARS AND OVER BY AGE GROUP, LABOR FORCE STATUS AND SEX, NORTHEASTERN REGION

ไตรมาสที่ 4/2554 : Quarter 4/2011

หน่วยเป็นพัน : In Thousands

สถานภาพแรงงาน	กลุ่มอายุ							LABOR FORCE STATUS		
	รวม	15-19	20-24	25-29	30-34	35-39	40-49		50-59	>=60
<b>ชาย</b>									<b>MALE</b>	
<b>กำลังแรงงานรวม</b>	8,967.0	989.5	971.7	950.0	860.0	864.1	1,724.5	1,330.5	1,276.9	Total Labor Force
1. กำลังแรงงานปัจจุบัน	7,240.3	292.5	780.0	887.5	807.4	826.1	1,657.6	1,247.8	741.4	1. Current labor force
1.1 ผู้มีงานทำ	7,164.0	289.1	761.1	865.1	800.7	822.4	1,650.9	1,239.3	735.3	1.1 Employed
- ทำงาน	7,106.3	283.4	732.3	858.4	795.4	819.0	1,645.4	1,237.9	734.5	- At work
- ไม่ทำงานแต่มีงานประจำ	7,023.7	281.8	726.5	855.9	790.7	809.0	1,624.5	1,220.0	715.3	- With job but not at work
1.2 ผู้ว่างงาน	82.6	1.6	5.8	2.5	4.8	10.1	20.9	17.9	19.2	1.2 Unemployed
- หางานทำ	57.6	5.6	28.8	6.8	5.3	3.4	5.5	1.4	0.8	- Looking for work
- ไม่หางานทำ/พร้อมที่จะทำงาน	4.1	0.2	2.1	1.6	-	0.2	0.0	0.0	-	- Not looking/available for work
2. กำลังแรงงานที่รอฤดูกาล	53.5	5.4	26.8	5.1	5.3	3.3	5.5	1.4	0.8	2. Seasonally inactive labor force
<b>ผู้ไม่อยู่ในกำลังแรงงาน</b>	76.3	3.5	18.9	22.4	6.8	3.6	6.7	8.5	6.1	Persons not in Labor Force
1. ที่ทำงานบ้าน	1,726.7	696.9	191.7	62.5	52.5	38.0	66.9	82.7	535.5	1. Household work
2. เรียนหนังสือ	55.3	8.6	11.4	1.7	3.9	2.9	9.8	9.1	8.0	2. Studies
3. ยังเด็ก ขร/ไม่สามารถทำงานได้	757.5	632.0	117.3	6.5	0.5	1.2	-	-	-	3. Too young/old/incapable of work
4. อื่น ๆ	657.3	11.0	26.5	27.4	32.8	23.1	34.6	37.6	464.5	4. Others
	256.6	45.4	36.6	26.9	15.4	10.8	22.5	36.0	63.0	
<b>หญิง</b>	9,192.5	938.4	921.8	874.5	797.6	871.8	1,797.1	1,408.6	1,582.8	<b>FEMALE</b>
<b>กำลังแรงงานรวม</b>	5,975.0	146.0	538.4	689.7	660.2	769.2	1,579.8	1,083.0	508.8	Total Labor Force
1. กำลังแรงงานปัจจุบัน	5,900.8	142.9	528.3	686.2	656.4	760.4	1,566.2	1,064.8	495.6	1. Current labor force
1.1 ผู้มีงานทำ	5,863.7	141.0	520.7	669.3	656.4	756.7	1,562.2	1,062.7	494.8	1.1 Employed
- ทำงาน	5,811.7	141.0	516.3	661.8	647.3	749.1	1,550.1	1,054.7	491.3	- At work
- ไม่ทำงานแต่มีงานประจำ	52.0	-	4.4	7.5	9.1	7.6	12.1	7.9	3.5	- With job but not at work
1.2 ผู้ว่างงาน	37.1	1.9	7.6	16.8	0.1	3.7	4.0	2.1	0.8	1.2 Unemployed
- หางานทำ	8.0	0.9	5.8	1.0	-	0.1	0.2	-	-	- Looking for work
- ไม่หางานทำ/พร้อมที่จะทำงาน	29.1	1.1	1.8	15.8	0.1	3.6	3.8	2.1	0.8	- Not looking/available for work
2. กำลังแรงงานที่รอฤดูกาล	74.3	3.1	10.1	3.6	3.7	8.8	13.6	18.3	13.2	2. Seasonally inactive labor force
<b>ผู้ไม่อยู่ในกำลังแรงงาน</b>	3,217.5	792.4	383.4	184.8	137.4	102.6	217.3	325.6	1,074.0	Persons not in Labor Force
1. ที่ทำงานบ้าน	1,180.1	61.1	182.3	139.9	109.9	73.7	179.8	253.4	180.0	1. Household work
2. เรียนหนังสือ	825.9	686.8	127.1	9.0	0.1	1.7	-	1.2	-	2. Studies
3. ยังเด็ก ขร/ไม่สามารถทำงานได้	966.0	13.8	19.0	5.3	11.8	10.7	23.2	28.5	853.8	3. Too young/old/incapable of work
4. อื่น ๆ	245.5	30.8	55.0	30.5	15.6	16.6	14.2	42.5	40.3	4. Others

ตารางที่ 2 จำนวนประชากรอายุ 15 ปีขึ้นไป จำแนกตามสถานภาพสมรส สถานภาพแรงงาน ภาคตะวันออกเฉียงเหนือ

TABLE 2 POPULATION 15 YEARS AND OVER BY MARITAL STATUS, LABOR FORCE STATUS, NORTHEASTERN REGION

ไตรมาสที่ 4/2554 : Quarter 4/2011

หน่วยเป็นพัน : In Thousands

สถานภาพแรงงาน	รวม	เคยสมรส Ever-Married				LABOR FORCE STATUS		
		โสด Single	สมรส Married	หม้าย Widowed	หย่า Divorced	แยกกันอยู่ Separated	ไม่ทราบ Unknown	
	Total							
ยอดรวม	18,159.5	4,505.3	11,772.5	1,287.5	344.5	249.0	0.7	TOTAL
กำลังแรงงานรวม	13,215.3	2,490.7	9,777.4	459.8	276.3	210.7	0.5	Total Labor Force
1. กำลังแรงงานปัจจุบัน	13,064.7	2,454.7	9,670.0	454.4	275.3	209.8	0.5	1. Current labor force
1.1 ผู้มีงานทำ	12,970.0	2,389.1	9,642.2	454.3	274.6	209.3	0.5	1.1 Employed
- ทำงาน	12,835.3	2,372.6	9,541.5	442.9	271.5	206.4	0.5	- At work
- ไม่ทำงานแต่มีงานประจำ	134.7	16.5	100.7	11.4	3.1	2.9	-	- With job but not at work
1.2 ผู้ว่างงาน	94.7	65.6	27.8	0.1	0.7	0.6	-	1.2 Unemployed
- ท างานทำ	12.1	11.3	0.8	-	-	-	-	- Looking for work
- ไม่ทำงานทำ/พร้อมที่จะทำงาน	82.6	54.3	27.0	0.1	0.7	0.6	-	- Not looking/available for work
2. กำลังแรงงานที่รอดูกาล	150.6	36.0	107.4	5.5	0.9	0.8	-	2. Seasonally inactive labor force
ผู้ไม่อยู่ในกำลังแรงงาน	4,944.2	2,014.7	1,995.1	827.6	68.3	38.3	0.2	Persons not in Labor Force
1. ทำงานบ้าน	1,235.4	96.5	975.8	120.5	31.2	11.1	0.2	1. Household work
2. เรียนหนังสือ	1,583.4	1,551.8	31.5	-	0.1	-	-	2. Studies
3. ยังเด็ก/ชราน/ไม่สามารถทำงานได้	1,623.4	226.8	678.0	677.3	23.8	17.5	-	3. Too young/old/incapable of work
4. อื่น ๆ	502.1	139.5	309.9	29.8	13.2	9.7	-	4. Others

TABLE 2 POPULATION 15 YEARS AND OVER BY MARITAL STATUS, LABOR FORCE STATUS AND SEX, NORTHEASTERN REGION

ไตรมาสที่ 4/2554 : Quarter 4/2011

หน่วยเป็นพัน : In Thousands

สถานภาพแรงงาน	รวม				เคยสมรส Ever-Married			LABOR FORCE STATUS
	Total	โสด Single	สมรส Married	หม้าย Widowed	หย่า Divorced	แยกกันอยู่ Separated	ไม่ทราบ Unknown	
<b>ชาย</b>	<b>8,967.0</b>	<b>2,788.1</b>	<b>5,661.3</b>	<b>257.6</b>	<b>147.4</b>	<b>112.5</b>	<b>0.2</b>	<b>MALE</b>
<b>กำลังแรงงานรวม</b>	<b>7,240.3</b>	<b>1,770.8</b>	<b>5,129.1</b>	<b>118.1</b>	<b>124.7</b>	<b>97.7</b>	-	<b>Total Labor Force</b>
<b>1. กำลังแรงงานปัจจุบัน</b>	<b>7,164.0</b>	<b>1,742.0</b>	<b>5,084.2</b>	<b>116.3</b>	<b>124.7</b>	<b>96.9</b>	-	<b>1. Current labor force</b>
1.1 ผู้มีงานทำ	7,106.3	1,697.5	5,072.1	116.3	124.1	96.5	-	1.1 Employed
- ทำงาน	7,023.7	1,685.9	5,006.0	113.0	122.5	96.4	-	- At work
- ไม่ทำงานแต่มีงานประจำ	82.6	11.6	66.1	3.2	1.6	0.1	-	- With job but not at work
1.2 ผู้ว่างงาน	57.6	44.5	12.1	-	0.6	0.4	-	1.2 Unemployed
- ท างานทำ	4.1	3.6	0.5	-	-	-	-	- Looking for work
- ไม่ท างานทำ/พร้อมที่จะท างาน	53.5	40.9	11.7	-	0.6	0.4	-	- Not looking/available for work
<b>2. กำลังแรงงานที่รอฤดูกาล</b>	<b>76.3</b>	<b>28.8</b>	<b>44.9</b>	<b>1.8</b>	<b>-</b>	<b>0.8</b>	<b>-</b>	<b>2. Seasonally inactive labor force</b>
<b>ผู้ไม่อยู่ในกำลังแรงงาน</b>	<b>1,726.7</b>	<b>1,017.3</b>	<b>532.2</b>	<b>139.5</b>	<b>22.7</b>	<b>14.9</b>	<b>0.2</b>	<b>Persons not in Labor Force</b>
1. ท างานบ้าน	55.3	23.6	20.8	5.2	4.4	1.2	0.2	1. Household work
2. เรียนหนังสือ	757.5	746.0	11.5	-	-	-	-	2. Studies
3. ยังเด็ก ขรา/ไม่สามารถท างานได้	657.3	144.6	366.0	125.0	13.2	8.6	-	3. Too young/old/incapable of work
4. อื่น ๆ	256.6	103.1	134.0	9.3	5.1	5.1	-	4. Others
<b>หญิง</b>	<b>9,192.5</b>	<b>1,717.3</b>	<b>6,111.2</b>	<b>1,029.9</b>	<b>197.2</b>	<b>136.4</b>	<b>0.6</b>	<b>FEMALE</b>
<b>กำลังแรงงานรวม</b>	<b>5,975.0</b>	<b>719.9</b>	<b>4,648.3</b>	<b>341.8</b>	<b>151.6</b>	<b>113.0</b>	<b>0.5</b>	<b>Total Labor Force</b>
<b>1. กำลังแรงงานปัจจุบัน</b>	<b>5,900.8</b>	<b>712.7</b>	<b>4,585.8</b>	<b>338.1</b>	<b>150.7</b>	<b>113.0</b>	<b>0.5</b>	<b>1. Current labor force</b>
1.1 ผู้มีงานทำ	5,863.7	691.7	4,570.1	338.1	150.6	112.8	0.5	1.1 Employed
- ทำงาน	5,811.7	686.8	4,535.5	329.9	149.0	110.0	0.5	- At work
- ไม่ทำงานแต่มีงานประจำ	52.0	4.9	34.6	8.2	1.5	2.8	-	- With job but not at work
1.2 ผู้ว่างงาน	37.1	21.1	15.7	0.1	0.1	0.2	-	1.2 Unemployed
- ท างานทำ	8.0	7.7	0.4	-	-	-	-	- Looking for work
- ไม่ท างานทำ/พร้อมที่จะท างาน	29.1	13.4	15.3	0.1	0.1	0.2	-	- Not looking/available for work
<b>2. กำลังแรงงานที่รอฤดูกาล</b>	<b>74.3</b>	<b>7.2</b>	<b>62.5</b>	<b>3.7</b>	<b>0.9</b>	<b>-</b>	<b>-</b>	<b>2. Seasonally inactive labor force</b>
<b>ผู้ไม่อยู่ในกำลังแรงงาน</b>	<b>3,217.5</b>	<b>997.4</b>	<b>1,462.9</b>	<b>688.1</b>	<b>45.6</b>	<b>23.4</b>	<b>0.1</b>	<b>Persons not in Labor Force</b>
1. ท างานบ้าน	1,180.1	72.9	955.0	115.3	26.8	9.9	0.1	1. Household work
2. เรียนหนังสือ	825.9	805.9	20.0	-	0.1	-	-	2. Studies
3. ยังเด็ก ขรา/ไม่สามารถท างานได้	966.0	82.2	312.0	552.4	10.6	8.9	-	3. Too young/old/incapable of work
4. อื่น ๆ	245.5	36.4	175.9	20.5	8.1	4.6	-	4. Others

ตารางที่ 3 จำนวนประชากรอายุ 15 ปีขึ้นไป จำแนกตามระดับการศึกษาที่สำเร็จ สถานภาพแรงงาน ภาคตะวันออกเฉียงเหนือ

TABLE 3 POPULATION 15 YEARS AND OVER BY LEVEL OF EDUCATIONAL ATTAINMENT, LABOR FORCE STATUS, NORTHEASTERN REGION

ไตรมาสที่ 4/2554 : Quarter 4/2011

หน่วยเป็นพัน : In Thousands

สถานภาพแรงงาน	รวม	ไม่มี การศึกษา	ต่ำกว่า ประถมศึกษา	ประถมศึกษา	ประถมศึกษา ตอนต้น	มัธยมศึกษาตอนปลาย						อุดมศึกษา			LABOR FORCE STATUS		
						Upper Secondary Level						Higher Level				อื่น ๆ / Others	ไม่ทราบ / Unknown
						สายสามัญ	สายอาชีว- ศึกษา	สายวิชา- การศึกษา	สายวิชา- การศึกษ	สายวิชาการ	สายวิชาชีพ	สายวิชา- การศึกษา	สายวิชา- การศึกษ	Teacher Training			
None	Elementary	Elementary	Secondary	General/ Academic	Vocational	Teacher Training	Academic	Technical Education	Teacher Training	Others	Unknown						
ยอดรวม	18,159.5	379.2	5,818.1	4,420.2	3,392.4	1,841.3	459.8	23.4	884.0	568.7	368.3	0.1	4.1	4.1	TOTAL		
กำลังแรงงานรวม	13,215.3	135.0	4,059.0	3,655.5	2,089.3	1,351.6	293.9	12.6	804.4	488.4	321.7	0.1	3.9	3.9	Total Labor Force		
1. กำลังแรงงานปัจจุบัน	13,064.7	131.2	4,005.2	3,611.5	2,055.7	1,346.7	290.8	12.6	804.4	482.8	319.8	0.1	3.9	3.9	1. Current labor force		
1.1 ผู้มีงานทำ	12,970.0	129.3	3,996.3	3,592.1	2,025.6	1,337.2	289.2	11.8	789.2	476.3	319.2	0.1	3.9	3.9	1.1 Employed		
- ทำงาน	12,835.3	129.3	3,936.8	3,550.8	2,015.4	1,331.5	284.1	9.6	786.4	471.0	316.5	0.1	3.9	3.9	- At work		
- ไม่ทำงานเต็มวันประจำ	134.7	-	59.5	41.3	10.2	5.7	5.0	2.2	2.8	5.3	2.7	-	-	-	- With job but not at work		
1.2 ผู้ว่างงาน	94.7	1.9	8.9	19.4	30.1	9.6	1.6	0.7	15.2	6.6	0.7	-	-	-	1.2 Unemployed		
- หางานทำ	12.1	-	0.0	0.4	2.4	0.2	-	-	7.3	1.6	0.1	-	-	-	- Looking for work		
- ไม่หางานทำ/พร้อมที่จะทำงาน	82.6	1.9	8.9	19.0	27.7	9.3	1.6	0.7	7.9	5.0	0.5	-	-	-	- Not looking/available for work		
2. กำลังแรงงานที่รอฤดูกาล	150.6	3.9	53.8	44.0	33.6	4.8	3.1	-	-	5.5	1.8	-	-	-	2. Seasonally inactive labor force		
ผู้ไม่อยู่ในกำลังแรงงาน	4,944.2	244.2	1,759.1	764.7	1,303.1	489.7	165.9	10.9	79.6	80.3	46.6	-	0.2	0.2	Persons not in Labor Force		
1. ทำงานบ้าน	1,235.4	31.0	465.7	255.7	221.2	157.3	32.2	0.3	33.6	33.2	5.3	-	-	-	1. Household work		
2. เรียนหนังสือ	1,583.4	-	0.1	308.7	906.8	235.3	96.4	5.6	4.2	25.4	0.8	-	-	-	2. Studies		
3. ยังเด็ก ขรา/ไม่สามารถทำงานได้	1,623.4	209.8	1,200.8	101.3	59.1	32.5	5.1	0.1	5.4	4.3	4.9	-	-	-	3. Too young/old/incapable of work		
4. อื่น ๆ	502.1	3.4	92.5	99.0	116.0	64.7	32.2	4.9	36.4	17.4	35.6	-	0.2	0.2	4. Others		

1/ รวมอาชีพระยะสั้น 1/ Including Short Course Vocational

ตารางที่ 3 จำนวนประชากรอายุ 15 ปีขึ้นไป จำแนกตามระดับการศึกษาที่สำเร็จ สถานภาพแรงงาน และเพศ ภาคตะวันออกเฉียงเหนือ  
TABLE 3 POPULATION 15 YEARS AND OVER BY LEVEL OF EDUCATIONAL ATTAINMENT, LABOR FORCE STATUS AND SEX, NORTHEASTERN REGION

ไตรมาสที่ 4/2554 : Quarter 4/2011

หน่วยเป็นพัน : in Thousands

สถานภาพแรงงาน	รวม	ไม่มีการศึกษา	ต่ำกว่าประถมศึกษา	ประถมศึกษา	มัธยมศึกษาตอนต้น	มัธยมศึกษาตอนปลาย						อื่นๆ	ไม่ทราบ	LABOR FORCE STATUS
						Upper Secondary Level			Higher Level					
						None	Elementary	Less than Elementary	Elementary	Lower Secondary	General/Academic			
ชาย	8,967.0	128.6	2,596.8	2,348.7	1,851.7	919.8	265.6	10.1	403.6	300.6	137.4	-	4.1	MALE
กำลังแรงงานรวม	7,240.3	55.6	2,088.5	2,076.2	1,298.0	766.3	183.4	6.5	376.3	271.3	114.2	-	3.9	Total Labor Force
1. กำลังแรงงานปัจจุบัน	7,164.0	53.6	2,072.4	2,050.6	1,276.9	763.6	180.3	6.5	376.3	265.8	114.2	-	3.9	1. Current labor force
1.1 ผู้มีงานทำ	7,106.3	53.2	2,069.1	2,037.3	1,252.4	755.7	179.0	5.8	373.7	262.7	113.6	-	3.9	1.1 Employed
- ทำงาน	7,023.7	53.2	2,028.2	2,010.0	1,247.3	752.3	176.2	5.8	372.4	261.1	113.3	-	3.9	- At work
- ไม่ทำงานแต่มีงานประจำ	82.6	-	40.9	27.3	5.2	3.3	2.8	0.0	1.3	1.6	0.3	-	-	- With job but not at work
1.2 ผู้ว่างงาน	57.6	0.4	3.2	13.3	24.5	8.0	1.4	0.7	2.6	3.1	0.5	-	-	1.2 Unemployed
- ทงานทำ	4.1	-	0.0	0.2	1.5	0.1	-	-	0.7	1.6	-	-	-	- Looking for work
- ไม่ทงานทำ/พร้อมที่จะทำงาน	53.5	0.4	3.2	13.1	22.9	7.9	1.4	0.7	1.9	1.5	0.5	-	-	- Not looking/available for work
2. กำลังแรงงานที่รอฤดูกาล	76.3	2.0	16.2	25.6	21.2	2.7	3.1	-	-	5.5	-	-	-	2. Seasonally inactive labor force
ผู้ไม่อยู่ในกำลังแรงงาน	1,726.7	73.0	508.3	272.5	553.7	153.5	82.2	3.6	27.3	29.3	23.2	-	0.2	Persons not in Labor Force
1. ทำงานบ้าน	55.3	2.5	20.4	6.0	15.1	5.7	3.2	-	2.3	0.1	0.1	-	-	1. Household work
2. เรียนหนังสือ	757.5	-	0.1	154.6	430.6	92.2	61.4	1.1	1.2	16.0	0.4	-	-	2. Studies
3. ยึดถือ ศรัทธา/ไม่สามารถทำงานได้	657.3	69.7	444.8	61.4	42.2	23.9	4.5	0.1	3.6	3.8	3.5	-	-	3. Too young/old/incapable of work
4. อื่น ๆ	256.6	0.9	43.0	50.6	65.7	31.7	13.2	2.4	20.3	9.5	19.2	-	0.2	4. Others
หญิง	9,192.5	250.6	3,221.3	2,071.5	1,540.7	921.5	194.2	13.3	480.4	268.1	230.9	0.1	-	FEMALE
กำลังแรงงานรวม	5,975.0	79.4	1,970.5	1,579.3	791.3	585.3	110.5	6.0	428.1	217.1	207.5	0.1	-	Total Labor Force
1. กำลังแรงงานปัจจุบัน	5,900.8	77.6	1,932.9	1,560.9	778.8	583.1	110.5	6.0	428.1	217.1	205.6	0.1	-	1. Current labor force
1.1 ผู้มีงานทำ	5,863.7	76.1	1,927.2	1,554.8	773.2	581.5	110.2	6.0	415.5	213.6	205.5	0.1	-	1.1 Employed
- ทำงาน	5,811.7	76.1	1,908.6	1,540.8	768.2	579.1	107.9	3.9	414.0	209.9	203.1	0.1	-	- At work
- ไม่ทำงานแต่มีงานประจำ	52.0	-	18.6	14.0	5.0	2.4	2.3	2.2	1.5	3.7	2.4	-	-	- With job but not at work
1.2 ผู้ว่างงาน	37.1	1.5	5.7	6.2	5.6	1.6	0.2	-	12.6	3.5	0.1	-	-	1.2 Unemployed
- ทงานทำ	8.0	-	-	0.2	0.9	0.2	-	-	6.6	-	0.1	-	-	- Looking for work
- ไม่ทงานทำ/พร้อมที่จะทำงาน	29.1	1.5	5.7	5.9	4.8	1.4	0.2	-	6.0	3.5	-	-	-	- Not looking/available for work
2. กำลังแรงงานที่รอฤดูกาล	74.3	1.8	37.7	18.4	12.4	2.1	-	-	-	-	1.8	-	-	2. Seasonally inactive labor force
ผู้ไม่อยู่ในกำลังแรงงาน	3,217.5	171.2	1,250.8	492.2	749.4	336.2	83.7	7.3	52.3	51.0	23.4	-	-	Persons not in Labor Force
1. ทำงานบ้าน	1,180.1	28.5	445.3	249.7	206.0	151.5	29.0	0.3	31.4	33.2	5.1	-	-	1. Household work
2. เรียนหนังสือ	825.9	-	-	154.2	476.3	143.1	35.0	4.5	3.0	9.5	0.4	-	-	2. Studies
3. ยึดถือ ศรัทธา/ไม่สามารถทำงานได้	966.0	140.1	756.0	39.9	16.9	8.6	0.6	-	1.9	0.5	1.5	-	-	3. Too young/old/incapable of work
4. อื่น ๆ	245.5	2.5	49.5	48.4	50.3	33.0	19.0	2.6	16.1	7.9	16.4	-	-	4. Others

I/ รวมอาชีพระยะสั้น I/ Including Short Course Vocational

ตารางที่ 4 จำนวนผู้จ้างทำ จำแนกตามระดับการศึกษาที่สำเร็จ อาชีพ ภาคตะวันออกเฉียงเหนือ

TABLE 4 EMPLOYED PERSONS BY LEVEL OF EDUCATIONAL ATTAINMENT, OCCUPATION , NORTHEASTERN REGION

ไตรมาสที่ 4/2554 : Quarter 4/2011

หน่วยเป็นพัน : In Thousands

อาชีพ Occupation	รวม Total	ไม่มี การศึกษา None	ต่ำกว่า ประถมศึกษา Less than Elementary	ประถมศึกษา Elementary	มัธยมศึกษา ตอนต้น Lower Secondary	มัธยมศึกษาตอนปลาย Upper Secondary Level				อุดมศึกษา Higher Level			ไม่ทราบ Unknown	OCCUPATION
						ต่ำกว่า มัธยมศึกษา General/ Academic	มัธยมศึกษา สายอาชีพ Vocational	มัธยมศึกษา สายอาชีพ- การศึกษา Teacher Training	มัธยมศึกษา สายอาชีพ- การศึกษา Teacher Training	สายอาชีพ Higher Technical Education	สายอาชีพ- การศึกษา Teacher Training	อื่นๆ Others		
<b>ยอดรวม</b>	12,970.0	129.3	3,996.3	3,592.1	2,025.6	1,337.2	289.2	11.8	789.2	476.3	319.2	0.1	3.9	TOTAL
1. ผู้ปฏิบัติงานนายช่างกรรระดับอาวุโส และผู้จัดการ	282.2	0.3	43.7	41.4	45.1	50.2	10.3	0.9	68.9	13.1	8.4	-	-	1. Legislators, senior officials and managers
2. ผู้ประกอบวิชาชีพด้านต่างๆ	560.7	-	3.7	3.8	7.8	8.9	9.5	-	257.0	57.8	212.1	-	-	2. Professionals
3. ผู้ประกอบวิชาชีพด้านเทคนิคสาขาต่างๆ	251.0	0.7	14.0	10.7	15.4	26.6	17.8	0.4	111.0	44.4	10.0	-	-	3. Technicians and associate professionals
และอาชีพที่เกี่ยวข้อง														
4. เสมียน	299.1	-	3.1	5.1	21.7	46.2	27.0	0.6	124.5	53.2	17.8	-	-	4. Clerks
5. พนักงานบริการและพนักงานในร้านค้า	1,843.3	19.9	394.5	370.2	347.7	308.8	90.6	4.5	157.5	106.1	43.4	0.1	-	5. Service workers and shop and market sales workers
และตลาด														
6. ผู้ปฏิบัติงานที่มีฝีมือในด้านการเกษตร	6,882.4	78.6	2,886.6	2,195.7	993.0	546.5	57.7	2.7	36.8	65.5	15.5	-	3.7	6. Skilled agricultural and fishery workers
และการประมง														
7. ผู้ปฏิบัติงานด้านความสามารถทางฝีมือ	1,218.5	4.8	306.2	406.6	225.6	128.1	34.7	2.5	19.7	83.2	7.2	-	-	7. Craft and related trades workers
และธุรกิจการค้าที่เกี่ยวข้อง														
8. ผู้ปฏิบัติการโรงงานและเครื่องจักร	557.5	2.7	71.0	163.1	136.6	113.7	27.4	0.1	3.9	36.3	2.5	-	0.2	8. Plant and machine operators and assemblers
และผู้ปฏิบัติงานด้านการประกอบ														
9. อาชีพขั้นพื้นฐานต่างๆ ในด้านการขาย	1,055.4	22.3	271.4	395.4	221.4	101.4	14.3	0.2	10.1	16.7	2.3	-	-	9. Elementary occupations
และการให้บริการ														
10. คนงานซึ่งมีตำแหน่งไม่หมวดอื่น	20.0	-	2.0	-	11.3	6.7	-	-	-	-	-	-	-	10. Workers not classifiable by occupation

I/ รวมอาชีพในระยะสั้น I/ Including Short Course Vocational

ตารางที่ 4 จำนวนผู้จ้างทำ จำแนกตามระดับการศึกษาที่สำเร็จ อาชีพ และเพศ ภาคตะวันออกเฉียงเหนือ

TABLE 4 EMPLOYED PERSONS BY LEVEL OF EDUCATIONAL ATTAINMENT, OCCUPATION AND SEX, NORTHEASTERN REGION

อาชีพ Occupation	มัธยมศึกษาตอนปลาย Upper Secondary Level										อุดมศึกษา Higher Level			ไม่ทราบ Unknown	อื่นๆ Others	รวม Total
	ไม่มีการศึกษา None	ต่ำกว่า ประถมศึกษา Less than Elementary	ประถมศึกษา Elementary	มัธยมศึกษา Lower Secondary		สายสามัญ General/ Academic		สายอาชีพ Vocational	สาขาวิชา- การศึกษา Teacher Training	สาขาวิชา- การศึกษ Academic	สาขาวิชา- การศึกษ Teacher Training	สาขาวิชา- การศึกษ Teacher Training	สาขาวิชา- การศึกษ Teacher Training			
				ไม่มี การศึกษา None	ต่ำกว่า ประถมศึกษา Less than Elementary	ประถมศึกษา Elementary	สายสามัญ General/ Academic									
<b>ชาย</b>	53.2	2,069.1	2,037.3	1,252.4	755.7	179.0	5.8	373.7	262.7	113.6	-	3.9	MALE			
1. ผู้ปฏิบัติงานขาย ข้าราชการระดับอาวุโสและผู้จัดการ	0.1	39.5	39.2	39.6	46.6	10.1	0.9	56.5	9.6	6.9	-	-	1. Legislators, senior officials and managers			
2. ผู้ประกอบวิชาชีพขั้นต้นต่างๆ	-	3.1	1.5	3.5	6.4	4.2	-	111.2	15.4	71.1	-	-	2. Professionals			
3. ผู้ประกอบวิชาชีพด้านเทคนิคสาขาต่างๆ และอาชีพที่เกี่ยวข้อง	0.7	9.1	3.4	10.2	11.5	11.0	-	52.5	22.9	1.7	-	-	3. Technicians and associate professionals			
4. เสมียน	-	2.7	2.4	15.4	23.3	14.0	0.4	37.7	9.8	5.8	-	-	4. Clerks			
5. พนักงานบริการและพนักงานในร้านค้าและตลาด	1.5	138.2	133.7	146.1	134.5	49.8	1.3	74.2	40.0	8.6	-	-	5. Service workers and shop and market sales workers			
6. ผู้ปฏิบัติงานที่มีฝีมือในด้านการเกษตรและการประมง	38.3	1,498.0	1,202.5	621.2	316.5	39.4	0.6	20.5	47.3	11.0	-	3.7	6. Skilled agricultural and fishery workers			
7. ผู้ปฏิบัติงานด้านความสามารถทางฝีมือและธุรกิจการค้าที่เกี่ยวข้อง	2.1	185.2	311.3	168.8	95.8	31.2	2.5	14.7	77.7	5.4	-	-	7. Craft and related trades workers			
8. ผู้ปฏิบัติการโรงงานและเครื่องจักร และผู้ปฏิบัติงานด้านการประกอบ	1.8	61.3	113.8	93.6	64.8	14.6	0.1	3.7	27.4	2.5	-	0.2	8. Plant and machine operators and assemblers			
9. อาชีพขั้นพื้นฐานต่างๆ ในด้านการขายและการให้บริการ	8.7	132.2	229.5	147.5	52.5	4.7	-	2.5	12.5	0.7	-	-	9. Elementary occupations			
10. คนงานซึ่งมีได้จำแนกไม่ในหมวดอื่น	-	-	-	6.7	3.7	-	-	-	-	-	-	-	-	10. Workers not classifiable by occupation		
<b>หญิง</b>	76.1	1,927.2	1,554.8	773.2	581.5	110.2	6.0	415.5	213.6	205.5	0.1	-	FEMALE			
1. ผู้ปฏิบัติงานขาย ข้าราชการระดับอาวุโสและผู้จัดการ	0.2	4.2	2.2	5.5	3.6	0.2	-	12.4	3.6	1.5	-	-	1. Legislators, senior officials and managers			
2. ผู้ประกอบวิชาชีพขั้นต้นต่างๆ	-	0.7	2.3	4.4	2.5	5.3	-	145.8	42.4	141.0	-	-	2. Professionals			
3. ผู้ประกอบวิชาชีพด้านเทคนิคสาขาต่างๆ และอาชีพที่เกี่ยวข้อง	-	5.0	7.3	5.2	15.1	6.9	0.4	58.4	21.5	8.3	-	-	3. Technicians and associate professionals			
4. เสมียน	-	0.5	2.7	6.3	22.9	13.1	0.2	86.7	43.3	12.0	-	-	4. Clerks			
5. พนักงานบริการและพนักงานในร้านค้าและตลาด	18.4	256.4	236.5	201.6	174.3	40.7	3.2	83.3	66.1	34.8	0.1	-	5. Service workers and shop and market sales workers			
6. ผู้ปฏิบัติงานที่มีฝีมือในด้านการเกษตรและการประมง	40.3	1,388.5	995.2	371.9	250.0	18.3	2.1	16.3	18.2	4.5	-	-	6. Skilled agricultural and fishery workers			
7. ผู้ปฏิบัติงานด้านความสามารถทางฝีมือและธุรกิจการค้าที่เกี่ยวข้อง	2.7	121.0	95.3	56.8	32.3	3.5	-	4.9	5.5	1.8	-	-	7. Craft and related trades workers			
8. ผู้ปฏิบัติการโรงงานและเครื่องจักร และผู้ปฏิบัติงานด้านการประกอบ	0.9	9.8	49.4	43.1	48.9	12.8	-	0.1	8.9	-	-	-	8. Plant and machine operators and assemblers			
9. อาชีพขั้นพื้นฐานต่างๆ ในด้านการขายและการให้บริการ	13.6	139.2	165.9	73.9	48.9	9.6	0.2	7.6	4.2	1.6	-	-	9. Elementary occupations			
10. คนงานซึ่งมีได้จำแนกไม่ในหมวดอื่น	-	2.0	-	4.6	3.1	-	-	-	-	-	-	-	10. Workers not classifiable by occupation			

I/ รวมอาชีพระยะสั้น I/ Including Short Course Vocational

TABLE 5 EMPLOYED PERSONS BY LEVEL OF EDUCATIONAL ATTAINMENT, INDUSTRY, NORTHEASTERN REGION

ไตรมาสที่ 4/2554 : Quarter 4/2011

หน่วยนับ : In Thousands

อุตสาหกรรม	รวม	ไม่มี การศึกษา	ต่ำกว่า ประถมศึกษา	ประถมศึกษา ประถมศึกษา	มัธยมศึกษาตอนต้น	มัธยมศึกษาตอนปลาย				อุดมศึกษา	อื่นๆ	ไม่ทราบ	INDUSTRY	
						None	Elementary	Lower Secondary	Upper Secondary Level					Higher Level
	Total	None	Elementary	Lower Secondary	General/Academic	Vocational	Teacher Training	Academic	Higher Technical Education	Teacher Training	Others	Unknown		
<b>ยอดรวม</b>	12,970.0	129.3	3,996.3	3,592.1	2,025.6	1,337.2	289.2	11.8	789.2	476.3	319.2	0.1	3.9	TOTAL
1. เกษตรกรรม การป่าไม้ และการประมง	7,223.7	89.1	2,986.3	2,339.0	1,056.2	567.1	59.3	2.7	35.9	68.7	15.8	-	-	3.7 1. Agriculture, forestry and fishing
2. การทำเหมืองแร่ และเหมืองหิน	7.0	-	2.2	2.9	0.1	0.6	-	-	0.1	1.1	0.1	-	-	- 2. Mining and quarrying
3. การผลิต	1,021.6	4.1	229.6	291.0	221.4	153.7	31.5	2.4	24.4	54.6	9.0	-	-	- 3. Manufacturing
4. ไฟฟ้า ก๊าซ ไอน้ำและระบบปรับอากาศ	29.8	-	4.3	5.5	0.7	4.1	2.0	-	7.5	5.6	0.1	-	-	- 4. Electricity, gas, steam and air conditioning supply
5. การจัดหา การจัดการและการบำบัดน้ำเสีย ของเสีย และสิ่งสกปรก	15.8	0.1	4.5	5.2	1.8	1.6	0.7	-	0.6	1.4	-	-	-	- 5. Water supply; sewerage, waste management and remediation activities
6. การก่อสร้าง	640.8	3.1	148.9	272.8	117.0	55.6	14.4	-	12.2	14.6	2.2	-	-	- 6. Construction
7. การขนส่ง และการขายปลีก การซ่อมยานยนต์	1,592.2	14.2	324.9	343.1	318.0	229.2	70.8	1.6	139.1	126.5	24.9	0.1	-	- 7. Wholesale and retail trade; repair of motor vehicles and motorcycl
8. การขนส่ง และสถานที่เก็บสินค้า	151.8	3.3	36.9	44.5	30.2	19.2	2.0	-	4.1	9.1	2.4	-	-	0.2 8. Transportation and storage
9. ที่พักแรมและบริการด้านอาหาร	461.7	6.2	109.2	109.2	107.8	66.3	16.8	0.8	21.4	19.7	4.4	-	-	- 9. Accommodation and food service activities
10. ข้อมูลข่าวสารและการสื่อสาร	20.2	-	0.5	0.1	2.5	2.0	0.3	-	11.0	2.6	1.2	-	-	- 10. Information and communication
11. กิจกรรมทางการเงินและการประกันภัย	58.1	-	0.7	1.6	3.6	11.5	1.5	0.4	27.1	8.9	2.9	-	-	- 11. Financial and insurance activities
12. กิจกรรมอสังหาริมทรัพย์	5.6	-	1.7	0.4	1.1	0.4	-	-	1.7	0.2	0.2	-	-	- 12. Real estate activities
13. กิจกรรมทางวิชาชีพ วิทยาศาสตร์ และเทคโนโลยี	30.1	-	0.4	1.2	1.3	7.7	4.0	-	12.7	2.8	0.2	-	-	- 13. Professional, scientific and technical activities
14. กิจกรรมการบริหารและการบริหารสนับสนุน	32.3	0.3	3.6	6.1	3.0	9.5	1.2	-	5.8	1.2	1.6	-	-	- 14. Administrative and support service activities
15. การบริหารราชการ การป้องกันประเทศ การประกันสังคม	660.3	0.4	41.7	55.7	65.4	94.5	59.6	1.1	236.5	71.8	33.6	-	-	- 15. Public administration and defence; compulsory social security
16. การศึกษา	469.6	-	15.1	9.5	9.3	19.6	3.2	0.3	184.5	17.9	210.3	-	-	- 16. Education
17. กิจกรรมด้านสุขภาพและงานสังคมสงเคราะห์	202.8	-	9.5	10.8	12.7	43.8	9.2	2.2	57.7	47.4	9.5	-	-	- 17. Human health and social work activities
18. ศิลปะ ความบันเทิง และนันทนาการ	55.7	-	8.2	11.2	15.8	12.5	4.0	-	1.2	2.7	0.1	-	-	- 18. Arts, entertainment and recreation
19. กิจกรรมบริการด้านอื่น ๆ	226.5	3.7	54.3	58.3	44.8	30.3	8.7	0.4	5.6	19.4	0.9	-	-	- 19. Other service activities
20. กิจกรรมการจ้างงานในครัวเรือนส่วนบุคคล การผลิตสินค้าและบริการที่ดำเนินการที่ตนเองทำใช้ในครัวเรือน	64.3	4.8	13.7	24.3	13.2	8.1	0.1	-	0.1	0.1	-	-	-	- 20. Activities of households as employers, undifferentiated goods and services-producing activities of households for own use
21. กิจกรรมขององค์กรระหว่างประเทศ	-	-	-	-	-	-	-	-	-	-	-	-	-	- 21. Activities of extraterritorial organizations and bodies
22. ไม่ทราบ	-	-	-	-	-	-	-	-	-	-	-	-	-	- 22. Unknown

1/ รวมอาชีพระยะสั้น Including Short Course Vocational



ตารางที่ 5 จำนวนผู้งานทำ จำนวนตามระดับการศึกษาที่สำเร็จ อุตสาหกรรม และเพศ ภาคตะวันออกเฉียงเหนือ  
TABLE 5 EMPLOYED PERSONS BY LEVEL OF EDUCATIONAL ATTAINMENT, INDUSTRY AND SEX, NORTHEASTERN REGION

ไตรมาสที่ 4/2554 : Quarter 4/2011

หน่วยเป็นพัน : In Thousands

อุตสาหกรรม Industry	รวม Total	ไม่มี การศึกษา None	ต่ำกว่า ประถมศึกษา Less than Elementary	ประถมศึกษา Elementary	มัธยมศึกษา ดონต้น Secondary	มัธยมศึกษา ดอนต้น Lower Secondary	มัธยมศึกษาตอนปลาย Upper Secondary Level				อุดมศึกษา Higher Level				ไม่ทราบ Others	INDUSTRY
							General/ Academic	Vocational	สาขาวิชา- ศึกษา Teacher Training	สาขาวิชา- ศึกษา Teacher Training	สาขาวิชา การศึกษา Higher Technical Education	สาขาวิชา การศึกษา Teacher Training	สาขาวิชา การศึกษา Higher Technical Education	สาขาวิชา- การศึกษา Teacher Training		
ชาย	7,106.3	55.2	2,069.1	2,037.3	1,252.4	755.7	179.0	5.8	373.7	262.7	113.6	3.9	MALE			
1. เกษตรกรรม การป่าไม้ และการประมง	4,005.8	41.9	1,555.7	1,293.6	658.8	329.6	40.0	0.6	19.8	50.7	11.4	3.7	1. Agriculture, forestry and fishing			
2. การทำเหมืองแร่ และเหมืองหิน	5.5	-	1.5	2.1	0.1	0.6	-	-	0.1	1.1	0.1	-	2. Mining and quarrying			
3. การผลิต	482.8	0.7	100.5	142.5	115.0	63.3	9.5	2.4	9.9	33.7	5.3	-	3. Manufacturing			
4. ไฟฟ้า ก๊าซ ไอน้ำ และระบบปรับอากาศ	25.1	-	3.2	5.5	0.7	4.1	2.0	-	5.6	3.9	0.1	-	4. Electricity, gas, steam and air conditioning supply			
5. การจัดการน้ำ การจัดการและกรบบำบัดน้ำเสีย ของเสีย และสิ่งปนเปื้อน	11.4	0.1	2.5	4.7	1.4	0.1	0.7	-	0.6	1.4	-	-	5. Water supply, sewerage, waste management and remediation activities			
6. การก่อสร้าง	549.9	2.4	122.4	227.4	110.8	47.5	13.2	-	10.9	14.1	1.4	-	6. Construction			
7. การขนส่ง และการขายปลีก การซ่อมยานยนต์	771.9	1.7	129.2	181.1	183.8	110.3	34.8	1.2	58.7	64.4	6.9	-	7. Wholesale and retail trade; repair of motor vehicles and motorcycles			
8. การขนส่ง และสถานีรถไฟสินค้า	141.9	3.3	35.8	41.4	28.9	17.3	1.9	-	2.2	8.8	2.1	-	8. Transportation and storage			
9. ที่พักแรมและบริการด้านอาหาร	163.8	0.5	28.6	37.7	41.8	29.7	8.4	0.1	8.1	7.5	1.6	-	9. Accommodation and food service activities			
10. ซ่อมบำรุงยานยนต์และรถจักรยานยนต์	11.2	-	0.4	0.1	2.3	0.5	0.3	-	4.9	1.6	1.2	-	10. Information and communication			
11. กิจกรรมทางการเงินและการประกันภัย	24.5	-	0.5	0.9	1.7	7.6	0.5	-	8.9	3.4	1.1	-	11. Financial and insurance activities			
12. กิจกรรมอสังหาริมทรัพย์	2.4	-	1.2	0.2	0.0	0.3	-	-	0.5	0.2	-	-	12. Real estate activities			
13. กิจกรรมทางวิชาชีพ วิทยาศาสตร์ และเทคนิค	21.9	-	0.3	0.9	1.1	7.5	4.0	-	7.2	0.8	0.1	-	13. Professional, scientific and technical activities			
14. กิจกรรมการบริหารและการบริการสนับสนุน	14.8	0.2	1.5	2.3	2.0	4.1	0.9	-	2.5	0.6	0.8	-	14. Administrative and support service activities			
15. การบริหารราชการ การป้องกันประเทศ การประมง	432.8	-	33.3	47.6	60.4	81.7	52.1	0.9	112.6	36.4	7.9	-	15. Public administration and defence; compulsory social security			
16. การศึกษา	208.7	-	11.7	4.9	5.4	12.6	0.8	0.3	94.2	6.6	72.2	-	16. Education			
17. กิจกรรมด้านสุขภาพและงานสังคมสงเคราะห์	68.3	-	3.5	4.9	5.4	17.6	2.4	-	24.4	8.8	1.4	-	17. Human health and social work activities			
18. ศิลปะ ความบันเทิง และนันทนาการ	38.0	-	5.3	7.0	10.5	9.1	3.5	-	1.2	1.5	0.1	-	18. Arts, entertainment and recreation			
19. กิจกรรมบริการด้านอื่น ๆ	113.8	2.3	28.5	29.5	19.1	10.8	4.2	0.3	1.5	17.6	0.1	-	19. Other service activities			
20. กิจกรรมการจ้างงานในครัวเรือนส่วนบุคคล	11.8	-	3.8	3.2	3.4	1.4	-	-	-	-	-	-	20. Activities of households as employers; undifferentiated goods and services-producing activities of households for own use			
การตัดสินใจและกิจการที่เชื่อมโยงเพื่อใช้ในครัวเรือน	-	-	-	-	-	-	-	-	-	-	-	-	and services-producing activities of households for own use			
21. กิจกรรมขององค์กรระหว่างประเทศ	-	-	-	-	-	-	-	-	-	-	-	-	21. Activities of extraterritorial organizations and bodies			
22. ไม่ทราบ	-	-	-	-	-	-	-	-	-	-	-	-	22. Unknown			
หญิง	5,863.7	76.1	1,927.2	1,554.8	773.2	581.5	110.2	6.0	415.5	213.6	205.5	0.1	FEMALE			
1. เกษตรกรรม การป่าไม้ และการประมง	3,217.9	47.2	1,430.6	1,045.4	397.4	237.5	19.3	2.1	16.1	18.1	4.4	-	1. Agriculture, forestry and fishing			
2. การทำเหมืองแร่ และเหมืองหิน	1.6	-	0.7	0.9	-	-	-	-	0.0	-	-	-	2. Mining and quarrying			
3. การผลิต	538.9	3.4	129.1	148.5	106.3	90.4	22.1	-	14.5	20.9	3.7	-	3. Manufacturing			
4. ไฟฟ้า ก๊าซ ไอน้ำ และระบบปรับอากาศ	4.7	-	1.1	-	0.1	-	-	-	1.8	1.8	-	-	4. Electricity, gas, steam and air conditioning supply			
5. การจัดการน้ำ การจัดการและกรบบำบัดน้ำเสีย ของเสีย และสิ่งปนเปื้อน	4.3	-	2.1	0.5	0.4	1.4	-	-	-	-	-	-	5. Water supply, sewerage, waste management and remediation activities			
6. การก่อสร้าง	90.9	0.7	26.5	45.3	6.3	8.1	1.2	-	1.4	0.5	0.9	-	6. Construction			
7. การขนส่ง และการขายปลีก การซ่อมยานยนต์	820.3	12.5	195.7	162.0	134.2	118.9	36.0	0.3	80.4	62.1	18.0	0.1	7. Wholesale and retail trade; repair of motor vehicles and motorcycles			
8. การขนส่ง และสถานีรถไฟสินค้า	9.9	-	1.2	3.1	1.3	1.9	-	-	1.8	0.3	0.3	-	8. Transportation and storage			
9. ที่พักแรมและบริการด้านอาหาร	298.0	5.7	80.6	71.5	66.0	36.6	8.5	0.7	13.3	12.2	2.8	-	9. Accommodation and food service activities			
10. ซ่อมบำรุงยานยนต์และรถจักรยานยนต์	9.0	-	0.1	0.2	0.2	1.5	-	-	6.1	1.0	-	-	10. Information and communication			
11. กิจกรรมทางการเงินและการประกันภัย	33.6	-	0.3	0.7	1.9	3.9	1.0	0.4	18.2	5.5	1.8	-	11. Financial and insurance activities			
12. กิจกรรมอสังหาริมทรัพย์	3.2	-	0.5	0.2	1.0	0.2	-	-	1.2	-	0.2	-	12. Real estate activities			
13. กิจกรรมทางวิชาชีพ วิทยาศาสตร์ และเทคนิค	8.2	-	0.1	0.3	0.1	0.2	-	-	5.4	2.0	0.1	-	13. Professional, scientific and technical activities			
14. กิจกรรมการบริหารและการบริการสนับสนุน	17.5	0.1	2.1	3.3	1.0	5.4	0.3	-	3.9	0.6	0.8	-	14. Administrative and support service activities			
15. การบริหารราชการ การป้องกันประเทศ การประมง	227.5	0.4	8.4	8.1	5.0	12.9	7.5	0.2	123.9	35.4	25.7	-	15. Public administration and defence; compulsory social security			
16. การศึกษา	261.0	-	3.5	4.6	3.9	6.9	2.4	-	90.3	11.3	138.1	-	16. Education			
17. กิจกรรมด้านสุขภาพและงานสังคมสงเคราะห์	134.4	-	6.0	5.9	7.3	26.2	6.8	2.2	33.3	38.6	8.2	-	17. Human health and social work activities			
18. ศิลปะ ความบันเทิง และนันทนาการ	17.7	-	3.0	4.2	5.2	3.4	0.5	-	0.1	1.3	-	-	18. Arts, entertainment and recreation			
19. กิจกรรมบริการด้านอื่น ๆ	112.7	1.4	25.9	28.8	25.7	19.5	4.5	0.1	4.2	1.8	0.8	-	19. Other service activities			
20. กิจกรรมการจ้างงานในครัวเรือนส่วนบุคคล	52.5	4.8	9.9	21.1	9.8	6.7	0.1	-	0.1	0.1	-	-	20. Activities of households as employers; undifferentiated goods and services-producing activities of households for own use			
การตัดสินใจและกิจการที่เชื่อมโยงเพื่อใช้ในครัวเรือน	-	-	-	-	-	-	-	-	-	-	-	-	and services-producing activities of households for own use			
21. กิจกรรมขององค์กรระหว่างประเทศ	-	-	-	-	-	-	-	-	-	-	-	-	21. Activities of extraterritorial organizations and bodies			
22. ไม่ทราบ	-	-	-	-	-	-	-	-	-	-	-	-	22. Unknown			

I/ รวมอาชีพระยะสั้น I/ Including Short Course Vocational

ตารางที่ 6 จำนวนผู้มีงานทำ จำแนกตามสถานภาพทำงาน อาชีพ ภาคตะวันออกเฉียงเหนือ

TABLE 6 EMPLOYED PERSONS BY WORK STATUS, OCCUPATION, NORTHEASTERN REGION

ไตรมาสที่ 4/2554 : Quarter 4/2011

หน่วยเป็นพัน : In Thousands

อาชีพ	สถานภาพการทำงาน Work Status							TOTAL	OCCUPATION
	นายจ้าง Employer	ลูกจ้างรัฐบาล Government Employee	ลูกจ้างเอกชน Private Employee	ทำงานส่วนตัว Own Account Worker	ช่วยธุรกิจ ครอบครัว Unpaid Family Worker	การรวมกลุ่ม Members of Producers' Cooperatives			
<b>ยอดรวม</b>	12,970.0	1,363.0	2,550.4	4,800.4	4,005.8	28.7			
1. ผู้บัญญัติกฎหมาย ข้าราชการระดับอาวุโส และผู้จัดการ	282.2	179.8	16.8	19.0	2.0	1.0	1.0	1. Legislators, senior officials and managers	
2. ผู้ประกอบวิชาชีพด้านต่างๆ	560.7	487.0	59.2	9.3	1.3	0.4	0.4	2. Professionals	
3. ผู้ประกอบวิชาชีพด้านเทคนิคสาขาต่างๆ และอาชีพที่เกี่ยวข้อง	251.0	143.3	72.3	25.8	7.3	-	-	3. Technicians and associate professionals	
4. เสมียน	299.1	0.2	112.7	11.5	8.1	-	-	4. Clerks	
5. พนักงานบริการและพนักงานในร้านค้า และตลาด	1,843.3	222.3	361.9	755.9	469.8	1.7	1.7	5. Service workers and shop and market sales workers	
6. ผู้ปฏิบัติงานที่มีฝีมือในด้านการเกษตร และการประมง	6,882.4	77.8	194.3	3,306.4	3,291.1	2.0	2.0	6. Skilled agricultural and fishery workers	
7. ผู้ปฏิบัติงานด้านความสามารถทางฝีมือ และธุรกิจการค้าที่เกี่ยวข้อง	1,218.5	34.3	661.3	356.9	122.2	18.5	18.5	7. Craft and related trades workers	
8. ผู้ปฏิบัติการโรงงานและเครื่องจักร และผู้ปฏิบัติงานด้านการประกอบ	557.5	7.4	346.1	114.7	26.5	1.5	1.5	8. Plant and machine operators and assemblers	
9. อาชีพขั้นพื้นฐานต่างๆ ในด้านการขาย และการให้บริการ	1,055.4	1.1	705.9	200.7	77.5	3.6	3.6	9. Elementary occupations	
10. คนงานซึ่งไม่ได้จำแนกไว้ในหมวดอื่น	20.0	-	20.0	-	-	-	-	10. Workers not classifiable by occupation	

ตารางที่ 6 จำนวนผู้มีงานทำ จำแนกตามสถานภาพทำงาน อาชีพ และเพศ ภาคตะวันออกเฉียงเหนือ  
TABLE 6 EMPLOYED PERSONS BY WORK STATUS, OCCUPATION AND SEX , NORTHEASTERN REGION

ไตรมาสที่ 4/2554 : Quarter 4/2011 หน่วยเป็นพัน : in Thousands

อาชีพ	สถานภาพการทำงาน Work Status						การรวมกลุ่ม Members of Producers' Cooperatives	ช่วยธุรกิจ ครอบครัว Unpaid Family Worker	OCCUPATION
	นายจ้าง Employer	ลูกจ้างรัฐบาล Government Employee	ลูกจ้างเอกชน Private Employee	ทำงานส่วนตัว Own Account Worker	รวม Total				
<b>ชาย</b>									<b>MALE</b>
1. ผู้บัญญัติกฎหมาย ข้าราชการระดับอาวุโสและผู้จัดการ	176.7	757.0	1,516.5	3,120.8	7,106.3	21.9	1,513.5	21.9	1. Legislators, senior officials and managers
2. ผู้ประกอบวิชาชีพด้านต่างๆ	57.2	164.3	9.6	15.7	248.9	1.0	1.3	1.0	2. Professionals
3. ผู้ประกอบวิชาชีพด้านเทคนิคสาขาต่างๆ และอาชีพที่เกี่ยวข้อง	3.2	182.0	23.0	7.5	216.3	0.4	0.2	0.4	3. Technicians and associate professionals
4. เสมียน	1.3	75.3	27.2	15.1	123.0	-	4.1	-	4. Clerks
5. พนักงานบริการและพนักงานในร้านค้าและตลาด	0.2	59.0	42.7	8.4	111.5	-	1.2	-	5. Service workers and shop and market sales workers
6. ผู้ปฏิบัติงานที่มีฝีมือด้านการเกษตรและการประมง	17.9	141.2	134.3	288.0	727.9	0.1	146.4	0.1	6. Skilled agricultural and fishery workers
7. ผู้ปฏิบัติงานด้านความสามารถทางฝีมือ และธุรกิจการค้าที่เกี่ยวข้อง	56.4	9.1	109.4	2,363.1	3,799.1	1.1	1,260.1	1.1	7. Craft and related trades workers
8. ผู้ปฏิบัติการโรงงานและเครื่องจักร และผู้ปฏิบัติงานด้านการประกอบ	33.0	25.2	551.1	207.1	894.7	15.7	62.6	15.7	8. Plant and machine operators and assemblers
9. อาชีพพื้นฐานต่างๆ ในด้านการขาย และการให้บริการ	6.5	58.7	204.1	95.0	383.7	1.5	17.9	1.5	9. Elementary occupations
10. คนงานซึ่งมีได้จำแนกไว้ในหมวดอื่น	1.0	42.1	404.8	120.9	590.8	2.1	19.9	2.1	10. Workers not classifiable by occupation
<b>หญิง</b>									<b>TOTAL</b>
1. ผู้บัญญัติกฎหมาย ข้าราชการระดับอาวุโสและผู้จัดการ	45.0	606.1	1,033.9	1,679.7	5,863.7	6.8	2,492.3	6.8	1. Legislators, senior officials and managers
2. ผู้ประกอบวิชาชีพด้านต่างๆ	6.4	15.6	7.2	3.4	33.3	-	0.8	-	2. Professionals
3. ผู้ประกอบวิชาชีพด้านเทคนิคสาขาต่างๆ และอาชีพที่เกี่ยวข้อง	0.3	304.9	36.2	1.8	344.4	-	1.1	-	3. Technicians and associate professionals
4. เสมียน	0.9	68.0	45.1	10.7	127.9	-	3.3	-	4. Clerks
5. พนักงานบริการและพนักงานในร้านค้าและตลาด	-	107.7	69.9	3.1	187.6	-	6.9	-	5. Service workers and shop and market sales workers
6. ผู้ปฏิบัติงานที่มีฝีมือด้านการเกษตรและการประมง	13.7	81.1	227.5	468.0	1,115.4	1.7	323.4	1.7	6. Skilled agricultural and fishery workers
7. ผู้ปฏิบัติงานด้านความสามารถทางฝีมือ และธุรกิจการค้าที่เกี่ยวข้อง	21.5	1.5	85.0	943.3	3,083.3	0.9	2,031.1	0.9	7. Craft and related trades workers
8. ผู้ปฏิบัติการโรงงานและเครื่องจักร และผู้ปฏิบัติงานด้านการประกอบ	1.4	0.0	110.2	149.9	323.8	2.8	59.6	2.8	8. Plant and machine operators and assemblers
9. อาชีพพื้นฐานต่างๆ ในด้านการขาย และการให้บริการ	0.8	2.6	142.0	19.7	173.8	-	8.6	-	9. Elementary occupations
10. คนงานซึ่งมีได้จำแนกไว้ในหมวดอื่น	0.1	24.5	301.2	79.8	464.6	1.4	57.6	1.4	10. Workers not classifiable by occupation
	-	-	9.7	-	9.7	-	-	-	

ตารางที่ 7 จำนวนผู้มีงานทำ จำแนกตามสถานภาพทำงาน อุตสาหกรรม ภาคตะวันออกเฉียงเหนือ

TABLE 7 EMPLOYED PERSONS BY WORK STATUS, INDUSTRY, NORTHEASTERN REGION

ไตรมาสที่ 4/2554 : Quarter 4/2011

หน่วยเป็นพัน : In Thousands

อุตสาหกรรม	สถานภาพการทำงาน Work Status										INDUSTRY
	รวม	นายจ้าง	ลูกจ้างรัฐบาล	ลูกจ้างเอกชน	ทำงานส่วนตัว	ช่วยธุรกิจครอบครัว	การรวมกลุ่ม				
	Total	Employer	Government Employee	Private Employee	Own Account Worker	Unpaid Family Worker	Members of Producers' Cooperatives				
<b>ยอดรวม</b>	<b>12,970.0</b>	<b>221.7</b>	<b>1,363.0</b>	<b>2,550.4</b>	<b>4,800.4</b>	<b>4,005.8</b>	<b>28.7</b>			<b>TOTAL</b>	
1 เกษตรกรรม การป่าไม้ และการประมง	7,223.7	84.1	2.4	512.4	3,324.2	3,298.7	1.9			1. Agriculture, forestry and fishing	
2. การทำเหมืองแร่ และเหมืองหิน	7.0	0.9	-	4.5	-	1.7	-			2. Mining and quarrying	
3. การผลิต	1,021.6	15.1	0.9	616.4	285.2	102.0	2.1			3. Manufacturing	
4. ไฟฟ้า ก๊าซ ไอน้ำและระบบปรับอากาศ	29.8	-	28.7	1.2	-	-	-			4. Electricity, gas, steam and air conditioning supply	
5. การจัดหาหน้า การจัดการและการบำบัดน้ำเสีย ของเสีย และสิ่งปฏิกูล	15.8	0.8	5.5	0.6	7.5	0.8	0.6			5. Water supply; sewerage, waste management and remediation activities	
6. การก่อสร้าง	640.8	59.0	6.9	497.4	30.5	28.8	18.2			6. Construction	
7. การขายส่ง และการขายปลีก การซ่อมยานยนต์	1,592.2	39.0	0.8	497.6	650.5	401.3	3.0			7. Wholesale and retail trade; repair of motor vehicles and motorcycles	
8. การขนส่ง และสถานที่เก็บสินค้า	151.8	0.9	8.2	57.8	77.7	6.0	1.2			8. Transportation and storage	
9. ที่พักแรมและบริการด้านอาหาร	461.7	11.4	0.1	113.1	202.3	134.5	0.4			9. Accommodation and food service activities	
10. ข้อมูลข่าวสารและการสื่อสาร	20.2	0.1	3.5	6.8	8.3	1.6	-			10. Information and communication	
11. กิจกรรมทางการเงินและการประกันภัย	58.1	0.3	14.1	38.7	3.6	0.4	1.0			11. Financial and insurance activities	
12. กิจกรรมอสังหาริมทรัพย์	5.6	0.0	0.1	1.4	4.0	0.2	-			12. Real estate activities	
13. กิจกรรมทางวิชาชีพ วิทยาศาสตร์ และเทคนิค	30.1	1.8	12.1	6.7	8.4	1.0	-			13. Professional, scientific and technical activities	
14. กิจกรรมการบริหารและการบริการสนับสนุน	32.3	0.5	1.7	12.8	10.0	7.4	-			14. Administrative and support service activities	
15. การบริหารราชการ การป้องกันประเทศ การประกันสังคม	660.3	1.4	654.9	3.6	-	0.1	0.2			15. Public administration and defence; compulsory social security	
16. การศึกษา	469.6	0.7	434.4	31.8	2.3	0.4	-			16. Education	
17. กิจกรรมด้านสุขภาพและงานสังคมสงเคราะห์	202.8	0.3	185.8	10.6	5.3	0.7	-			17. Human health and social work activities	
18. ศิลปะ ความบันเทิง และนันทนาการ	55.7	2.2	2.8	14.7	29.8	6.1	-			18. Arts, entertainment and recreation	
19. กิจกรรมบริการด้านอื่น ๆ	226.5	3.3	0.2	60.0	149.2	13.9	-			19. Other service activities	
20. กิจกรรมการจ้างงานในครัวเรือนส่วนบุคคล การผลิตสินค้าและบริการที่ตนเองเพื่อใช้ในครัวเรือน	64.3	-	-	62.4	1.7	0.2	-			20. Activities of households as employers; undifferentiated goods and services-producing activities of households for own use	
21. กิจกรรมขององค์การระหว่างประเทศ	-	-	-	-	-	-	-			21. Activities of extraterritorial organizations and bodies	
22. ไม่ทราบ	-	-	-	-	-	-	-			22. Unknown	

ตารางที่ 7 จำนวนผู้มีงานทำ จำแนกตามสถานภาพทำงาน อุตสาหกรรม และเพศ ภาคตะวันออกเฉียงเหนือ  
TABLE 7 EMPLOYED PERSONS BY WORK STATUS, INDUSTRY AND SEX, NORTHEASTERN REGION

หน่วยเป็นพัน : in Thousands

อุตสาหกรรม	สถานภาพการทำงาน Work Status						INDUSTRY
	รวม	นายจ้าง	ลูกจ้างรัฐบาล	ลูกจ้างเอกชน	ทำงานส่วนตัว	ช่วยเหลือครอบครัว	
	Employer	Government Employee	Private Employee	Own Account Worker	Unpaid Family Worker	Members of Producers' Cooperatives	
<b>ชาย</b>	<b>7,106.3</b>	<b>176.7</b>	<b>757.0</b>	<b>1,516.5</b>	<b>3,120.8</b>	<b>1,513.5</b>	<b>MALE</b>
1 เกษตรกรรม การปศุสัตว์ และประมง	4,005.8	61.5	1.8	299.8	2,377.2	1,264.5	1.0
2 การทำเหมืองแร่ และเหมืองหิน	5.5	0.9	-	3.5	-	1.1	-
3. การผลิต	482.8	13.3	0.8	306.0	122.4	40.2	0.1
4. ไฟฟ้า ก๊าซ ไอน้ำ และระบบปรับอากาศ	25.1	-	24.1	0.9	-	-	-
5. การจัดหาสินค้า การจัดการและการบำบัดน้ำเสีย ของเสีย และสิ่งปฏิกูล	11.4	0.8	4.1	0.6	5.3	0.1	0.6
6. การก่อสร้าง	549.9	58.3	6.1	418.3	29.1	21.8	16.5
7. การขายส่ง และการขายปลีก การซ่อมยานยนต์	771.9	31.1	0.3	293.2	320.5	125.6	1.3
8. การขนส่ง และสถานที่เก็บสินค้า	141.9	0.8	6.7	53.3	75.5	4.5	1.2
9. ที่พักแรมและบริการด้านอาหาร	163.8	2.6	-	42.1	73.4	45.7	-
10. ข้อมูลข่าวสารและการสื่อสาร	11.2	0.1	2.7	3.7	3.4	1.2	-
11. กิจกรรมทางกึ่งเงินและการประกันภัย	24.5	0.3	4.8	16.1	2.5	-	1.0
12. กิจกรรมอสังหาริมทรัพย์	2.4	0.0	-	0.4	2.0	-	-
13. กิจกรรมทางวิชาชีพ วิทยาศาสตร์ และเทคนิค	21.9	1.4	8.9	3.6	7.8	0.3	-
14. กิจกรรมการบริหารและการสนับสนุน	14.8	0.5	0.4	5.3	7.6	1.1	-
15. การบริหารราชการ การป้องกันประเทศ การประกันสังคม	432.8	1.4	428.3	2.7	-	0.1	0.2
16. การศึกษา	208.7	0.1	200.8	7.0	0.9	-	-
17. กิจกรรมด้านสุขภาพและงานสังคมสงเคราะห์	68.3	0.2	65.3	1.7	0.6	0.6	-
18. ศิลปะ ความบันเทิง และนันทนาการ	38.0	2.2	1.9	10.7	20.9	2.3	-
19. กิจกรรมบริการด้านอื่น ๆ	113.8	1.4	0.1	36.0	71.9	4.4	-
20. กิจกรรมการจ้างงานในครัวเรือนส่วนบุคคล	11.8	-	-	11.8	-	-	-
การตัดสินใจและบริกรที่ขึ้นเองเพื่อใช้ในครัวเรือน	-	-	-	-	-	-	-
21. กิจกรรมขององค์กรระหว่างประเทศ	-	-	-	-	-	-	-
22. ไม่ทราบ	-	-	-	-	-	-	-
<b>หญิง</b>	<b>5,863.7</b>	<b>45.0</b>	<b>606.1</b>	<b>1,033.9</b>	<b>1,679.7</b>	<b>2,492.3</b>	<b>FEMALE</b>
1 เกษตรกรรม การปศุสัตว์ และประมง	3,217.9	22.6	0.6	212.6	947.0	2,034.2	0.9
2 การทำเหมืองแร่ และเหมืองหิน	1.6	-	-	0.9	-	0.6	-
3. การผลิต	538.9	1.8	0.1	310.4	162.8	61.8	2.1
4. ไฟฟ้า ก๊าซ ไอน้ำ และระบบปรับอากาศ	4.7	-	4.5	0.2	-	-	-
5. การจัดหาสินค้า การจัดการและการบำบัดน้ำเสีย ของเสีย และสิ่งปฏิกูล	4.3	-	1.4	-	2.2	0.7	-
6. การก่อสร้าง	90.9	0.7	0.9	79.1	1.4	7.1	1.7
7. การขายส่ง และการขายปลีก การซ่อมยานยนต์	820.3	8.0	0.6	204.4	330.1	275.7	1.7
8. การขนส่ง และสถานที่เก็บสินค้า	9.9	0.2	1.5	4.6	2.3	1.5	-
9. ที่พักแรมและบริการด้านอาหาร	298.0	8.8	0.1	70.9	128.9	88.8	0.4
10. ข้อมูลข่าวสารและการสื่อสาร	9.0	-	0.7	3.1	4.9	0.4	-
11. กิจกรรมทางกึ่งเงินและการประกันภัย	33.6	-	9.3	22.7	1.2	0.4	-
12. กิจกรรมอสังหาริมทรัพย์	3.2	-	0.2	1.0	2.0	0.2	-
13. กิจกรรมทางวิชาชีพ วิทยาศาสตร์ และเทคนิค	8.2	0.4	3.2	3.2	0.7	0.7	-
14. กิจกรรมการบริหารและการสนับสนุน	17.5	-	1.3	7.6	2.3	6.3	-
15. การบริหารราชการ การป้องกันประเทศ การประกันสังคม	227.5	-	226.6	0.9	-	-	-
16. การศึกษา	261.0	0.6	233.7	24.9	1.5	0.4	-
17. กิจกรรมด้านสุขภาพและงานสังคมสงเคราะห์	134.4	0.2	120.5	9.0	4.7	0.1	-
18. ศิลปะ ความบันเทิง และนันทนาการ	17.7	-	1.0	4.0	8.9	3.8	-
19. กิจกรรมบริการด้านอื่น ๆ	112.7	1.9	0.1	24.0	77.3	9.5	-
20. กิจกรรมการจ้างงานในครัวเรือนส่วนบุคคล	52.5	-	-	50.6	1.7	0.2	-
การตัดสินใจและบริกรที่ขึ้นเองเพื่อใช้ในครัวเรือน	-	-	-	-	-	-	-
21. กิจกรรมขององค์กรระหว่างประเทศ	-	-	-	-	-	-	-
22. ไม่ทราบ	-	-	-	-	-	-	-

ตารางที่ 8 จำนวนผู้ปฏิบัติงาน จำนวนชั่วโมงทำงานต่อสัปดาห์ การมีเวลาเหลือพอและต้องการทำงานเพิ่มขึ้น ภาคตะวันออกเฉียงเหนือ

TABLE 8 EMPLOYED PERSONS BY OCCUPATION, HOURS WORKED PER WEEK, AVAILABILITY FOR ADDITIONAL WORK , NORTHEASTERN REGION

ไตรมาสที่ 4/2554 : Quarter 4/2011

หน่วยเป็นพัน : In Thousands

จำนวนชั่วโมงทำงาน และ การมีเวลาเหลือพอ และต้องการทำงานเพิ่มขึ้น	อาชีพ Occupation											HOURS WORKED, AND AVAILABILITY FOR ADDITIONAL WORK
	รวม	ผู้บริหาร และ ผู้จัดการ Legislators & Managers	วิชาชีพ ด้านต่างๆ Professional	วิชาชีพ ด้านเทคนิค Technicians	เสมียน Clerks	พนักงานบริการ Service Workers	ด้านการเกษตร และประมง Agricultural & Fishery	ด้านความ สามารถทางฝีมือ Craft & related trades	ผู้ปฏิบัติงาน โรงงาน เครื่องจักร operators Plant & Machine	อาชีพพื้นฐาน Elementary occupations	คนงานซึ่งมิได้จำแนกไว้ในหมวดอื่น Not classifiable	
ยอดรวม	12,970.0	282.2	560.7	251.0	299.1	1,843.3	6,882.4	1,218.5	557.5	1,055.4	20.0	20.0
มี	180.8	3.2	5.5	0.5	3.3	10.4	108.9	6.7	5.3	37.1	-	Available
ไม่มี	12,789.2	279.0	555.1	250.5	295.8	1,832.8	6,773.6	1,211.8	552.2	1,018.4	20.0	Not available
มีงานประจำแต่ไม่ได้ทำงาน	134.7	0.4	3.8	4.0	3.7	9.7	99.1	5.4	5.2	3.5	-	With job not work
มี	9.9	-	-	-	-	2.0	5.0	0.7	2.1	0.1	-	Available
ไม่มี	124.7	0.4	3.8	4.0	3.7	7.7	94.1	4.7	3.1	3.3	-	Not available
1-9 ชั่วโมง	127.2	-	1.8	0.8	-	5.0	111.2	0.6	0.8	7.1	-	1-9 hours
มี	14.0	-	-	-	-	0.2	10.5	-	0.4	2.9	-	Available
ไม่มี	113.2	-	1.8	0.8	-	4.8	100.7	0.6	0.4	4.2	-	Not available
10-19 ชั่วโมง	470.8	1.7	4.8	1.4	1.2	23.9	396.8	11.5	6.1	23.4	-	10-19 hours
มี	16.8	-	0.3	-	-	-	11.2	0.9	-	4.5	-	Available
ไม่มี	454.0	1.7	4.5	1.4	1.2	23.9	385.6	10.6	6.1	19.0	-	Not available
20-29 ชั่วโมง	1,096.3	10.8	21.2	7.2	9.2	41.0	888.2	40.5	19.9	58.4	-	20-29 hours
มี	50.9	1.3	-	-	2.6	2.3	32.3	1.4	-	10.8	-	Available
ไม่มี	1,045.4	9.5	21.2	7.2	6.6	38.7	855.8	39.1	19.9	47.5	-	Not available
30-34 ชั่วโมง	578.6	10.6	6.0	0.5	1.5	34.4	421.6	39.2	10.1	54.7	-	30-34 hours
มี	24.2	-	-	-	-	-	17.6	0.3	1.3	5.0	-	Available
ไม่มี	554.4	10.6	6.0	0.5	1.5	34.4	404.0	38.9	8.8	49.7	-	Not available
35-39 ชั่วโมง	1,588.5	95.5	283.6	85.6	113.4	160.2	640.2	80.7	52.6	76.7	-	35-39 hours
มี	28.5	1.9	5.3	0.4	0.3	3.7	12.1	0.1	1.3	3.5	-	Available
ไม่มี	1,560.0	93.5	278.3	85.2	113.1	156.5	628.1	80.6	51.3	73.3	-	Not available
40-49 ชั่วโมง	4,623.2	83.0	185.0	104.2	133.0	627.2	2,215.3	558.2	257.2	453.4	6.6	40-49 hours
มี	26.8	-	-	-	0.4	0.9	11.9	3.0	0.2	10.3	-	Available
ไม่มี	4,596.5	83.0	185.0	104.2	132.6	626.3	2,203.4	555.2	257.0	443.1	6.6	Not available
50 ชั่วโมงขึ้นไป	4,350.8	80.3	54.6	47.1	37.2	941.9	2,110.0	482.4	205.7	378.2	13.4	50 hours and over
มี	9.8	-	-	0.1	-	1.3	8.2	0.3	-	-	-	Available
ไม่มี	4,340.9	80.3	54.6	47.1	37.2	940.6	2,101.8	482.1	205.7	378.2	13.4	Not available

ตารางที่ 8 จำนวนผู้มีงานทำ จำแนกตามอาชีพ จำนวนชั่วโมงทำงานต่อสัปดาห์ การมีเวลาเหลือและต้องการทำงานเพิ่มขึ้น และเพศ ภาคตะวันออกเฉียงเหนือ  
 TABLE 8 EMPLOYED PERSONS BY OCCUPATION, HOURS WORKED PER WEEK, AVAILABILITY FOR ADDITIONAL WORK AND SEX, NORTHEASTERN REGION

จำนวนชั่วโมงทำงาน เพศ และ การมีเวลาเหลือ และต้องการทำงานเพิ่มขึ้น	อาชีพ Occupation										รวม Total	ชั่วโมงทำงาน Total(MALE)	HOURS WORKED, SEX AND AVAILABILITY FOR ADDITIONAL WORK
	ผู้บริหาร และผู้จัดการ Legislators & Managers	วิชาชีพ ด้านต่างๆ Professional	วิชาชีพ ด้านเทคนิค Technicians	เสมียน Clerks	พนักงาน บริการ Service Workers	ด้านการเกษตร และประมง Agricultural & Fishery	ช่างเทคนิค ด้านช่างฝีมือ Craft & related trades	ผู้ปฏิบัติงาน โรงงานเครื่องจักร Plant & Machine operators	อาชีพพื้นฐาน Elementary occupations	พนักงานซึ่งมี ได้งานทำ ไม่แน่นอน Not classifiable			
ชาย	248.9	216.3	123.0	111.5	727.9	3,799.1	894.7	383.7	590.8	10.4	7,106.3	590.8	10.4
มี	3.2	1.3	0.5	0.1	4.6	77.0	4.2	4.6	17.2	-	112.6	17.2	-
ไม่มี	245.7	215.0	122.6	111.4	723.3	3,722.2	890.5	379.1	573.7	10.4	6,993.7	573.7	10.4
มีงานประจำแต่ไม่ได้ทำงาน	0.2	1.2	0.3	1.5	3.4	68.5	2.4	4.0	1.2	-	82.6	1.2	-
มี	-	-	-	-	-	4.0	0.7	2.1	0.1	-	6.9	0.1	-
ไม่มี	0.2	1.2	0.3	1.5	3.4	64.5	1.8	1.9	1.1	-	75.7	1.1	-
1-9 ชั่วโมง	-	1.4	0.8	-	0.6	52.4	0.6	0.8	4.7	-	61.2	4.7	-
มี	-	-	-	-	-	8.8	-	0.4	1.8	-	11.0	1.8	-
ไม่มี	-	1.4	0.8	-	0.6	43.6	0.6	0.4	2.9	-	50.2	2.9	-
10-19 ชั่วโมง	1.5	1.8	-	0.1	14.0	190.6	5.5	6.1	10.2	-	229.7	10.2	-
มี	6.4	0.2	-	-	-	5.6	-	-	0.6	-	6.4	0.6	-
ไม่มี	1.5	1.6	-	0.1	14.0	185.0	5.5	6.1	9.5	-	223.3	9.5	-
20-29 ชั่วโมง	9.1	8.5	2.5	0.2	14.4	457.8	24.9	18.5	29.1	-	564.9	29.1	-
มี	1.3	3.0	-	1.9	2.2	19.5	0.1	-	7.1	-	30.2	7.1	-
ไม่มี	7.8	8.5	2.5	0.2	12.2	438.3	24.8	18.5	21.9	-	534.7	21.9	-
30-34 ชั่วโมง	10.5	3.5	-	-	7.5	225.9	21.7	8.4	25.6	-	303.0	25.6	-
มี	-	1.6	-	-	-	13.7	0.3	0.7	1.5	-	16.1	1.5	-
ไม่มี	10.5	3.5	-	-	7.5	212.3	21.4	7.8	24.1	-	286.9	24.1	-
35-39 ชั่วโมง	84.7	106.3	41.9	41.0	75.9	334.8	46.8	44.6	40.6	-	816.7	40.6	-
มี	1.9	1.1	0.4	-	1.2	9.9	0.1	1.3	2.3	-	18.2	2.3	-
ไม่มี	82.8	105.2	41.5	41.0	74.8	324.9	46.7	43.3	38.3	-	798.6	38.3	-
40-49 ชั่วโมง	71.4	65.7	51.2	47.4	247.1	1,165.0	40.4	46.3	255.8	2.1	2,456.8	255.8	2.1
มี	-	-	-	0.1	0.1	8.2	2.8	0.2	3.8	-	15.0	3.8	-
ไม่มี	71.4	65.7	51.2	47.3	247.1	1,156.8	40.2	46.1	252.0	2.1	2,441.8	252.0	2.1
50 ชั่วโมงขึ้นไป	71.5	27.9	26.3	21.3	365.0	1,304.2	388.0	155.2	223.9	8.3	2,591.5	223.9	8.3
มี	-	-	0.1	-	1.2	7.3	0.3	-	-	-	8.9	-	-
ไม่มี	71.5	27.9	26.2	21.3	363.8	1,296.9	387.7	155.2	223.9	8.3	2,582.6	223.9	8.3
หญิง	33.3	344.4	127.9	187.6	1,115.4	3,083.3	323.8	173.8	464.6	9.7	5,863.7	464.6	9.7
มี	-	4.3	-	3.2	5.8	31.9	2.5	0.6	19.9	-	68.2	19.9	-
ไม่มี	33.3	340.1	127.9	184.4	1,109.5	3,051.4	321.3	173.1	444.7	9.7	5,795.5	444.7	9.7
มีงานประจำแต่ไม่ได้ทำงาน	0.2	2.5	3.7	2.2	6.4	30.7	2.9	1.2	2.2	-	52.0	2.2	-
มี	-	-	-	-	-	1.0	-	-	-	-	3.0	-	-
ไม่มี	0.2	2.5	3.7	2.2	6.4	29.7	2.9	1.2	2.2	-	49.0	2.2	-
1-9 ชั่วโมง	-	0.4	-	-	4.4	58.8	-	-	2.4	-	66.0	2.4	-
มี	-	-	-	-	0.2	1.7	-	-	1.1	-	3.0	1.1	-
ไม่มี	-	0.4	-	-	4.2	57.1	-	-	1.4	-	63.1	1.4	-
10-19 ชั่วโมง	0.2	3.0	1.4	1.1	9.9	206.2	6.0	0.1	13.3	-	241.1	13.3	-
มี	-	0.1	-	-	-	5.6	0.9	-	3.9	-	10.4	3.9	-
ไม่มี	0.2	2.9	1.4	1.1	9.9	200.6	5.2	0.1	9.4	-	230.7	9.4	-
20-29 ชั่วโมง	1.7	12.7	4.7	9.0	26.6	430.4	15.7	1.4	29.3	-	531.5	29.3	-
มี	-	-	-	2.6	0.2	12.9	1.4	-	3.7	-	20.7	3.7	-
ไม่มี	1.7	12.7	4.7	6.4	26.4	417.5	14.3	1.4	25.6	-	510.7	25.6	-
30-34 ชั่วโมง	0.2	2.5	0.5	1.5	26.9	195.7	17.5	1.7	29.2	-	275.6	29.2	-
มี	-	-	-	-	-	3.9	-	0.6	3.5	-	8.1	3.5	-
ไม่มี	0.2	2.5	0.5	1.5	26.9	191.8	17.5	1.1	25.6	-	267.5	25.6	-
35-39 ชั่วโมง	10.7	177.3	43.7	72.4	84.3	305.4	33.9	8.0	36.2	-	771.8	36.2	-
มี	-	4.2	-	0.3	2.5	2.2	-	-	1.2	-	10.4	1.2	-
ไม่มี	10.7	173.1	43.7	72.1	81.7	303.2	33.9	8.0	35.0	-	761.4	35.0	-
40-49 ชั่วโมง	11.6	119.4	53.0	85.6	380.1	1,050.3	153.4	110.9	197.6	4.5	2,166.5	197.6	4.5
มี	-	-	-	0.3	0.9	3.8	0.3	-	6.6	-	11.8	6.6	-
ไม่มี	11.6	119.4	53.0	85.3	379.3	1,046.5	153.2	110.9	191.1	4.5	2,154.7	191.1	4.5
50 ชั่วโมงขึ้นไป	8.7	26.7	20.9	15.9	576.9	805.8	94.4	50.5	154.4	5.1	1,759.3	154.4	5.1
มี	-	-	-	-	0.1	0.9	-	-	-	-	1.0	-	-
ไม่มี	8.7	26.7	20.9	15.9	576.8	804.9	94.4	50.5	154.4	5.1	1,758.3	154.4	5.1

ตารางที่ 9 จำนวนผู้จ้างงานทำ จำนวนตามอุตสาหกรรม จำนวนชั่วโมงทำงานต่อสัปดาห์ การมีเวลาเหลือพอและต้องการทำงานเพิ่มขึ้น ภาคตะวันออกเฉียงเหนือ

TABLE 9 EMPLOYED PERSONS BY INDUSTRY, HOURS WORKED PER WEEK, AVAILABILITY FOR ADDITIONAL WORK, NORTHEASTERN REGION

ไตรมาสที่ 4/2554 : Quarter 4/2011

หน่วยเป็นพัน : In Thousands

จำนวนชั่วโมงทำงาน และ การมีเวลาเหลือพอ และต้องการทำงานเพิ่มขึ้น	อุตสาหกรรม Industry														HOURS WORKED, AND AVAILABILITY FOR ADDITIONAL WORK
	รวม	เกษตรกรรม และการปศุสัตว์ และการประมง และเกษตรกรรม	เหมืองแร่ และเหมืองหิน	การตัด การผลิต เฟอร์นิเจอร์ และเครื่องปั้น	ไฟฟ้า ก๊าซ ไอน้ำระบบปรับอากาศ	จัดหาน้ำ บำบัดน้ำเสีย และประปา	การก่อสร้าง	อุตสาหกรรม	การขนส่ง และการขนส่ง	สถานที่เก็บสินค้า บริการด้านอาหาร	ที่พักแรมและ การบริการ	ข้อมูลข่าวสาร และการสื่อสาร	การเงินและการประกันภัย	การบริการ	
	Total	Agriculture	Mining	Manuf-cturing	Electricity	Water supply sewerage, waste	Construction	Transport, storage and communication	Accommodation	Food service and intermediation	Information	Financial	Other	TOTAL	
ยอดรวม	12,970.0	7,223.7	7.0	1,021.6	29.8	15.8	640.8	1,592.2	151.8	461.7	20.2	58.1	58.1		
มี	180.8	126.4	-	7.0	1.1	-	7.3	5.3	2.7	5.7	-	0.1	0.1		
ไม่มี	12,789.2	7,097.3	7.0	1,014.7	28.7	15.8	633.5	1,586.9	149.1	456.1	20.2	58.0	58.0		
มีงานประจำแต่ไม่ได้ทำงาน	134.7	100.7	-	8.7	0.3	-	2.5	6.5	1.8	6.2	0.8	0.1	0.1		
มี	9.9	5.0	-	0.6	-	-	-	1.2	1.2	2.0	-	-	-		
ไม่มี	124.7	95.7	-	8.2	0.3	-	2.5	5.3	0.6	4.2	0.8	0.1	0.1		
1-9 ชั่วโมง	127.2	118.2	-	0.2	-	-	0.6	2.9	0.5	2.7	-	-	-		
มี	14.0	13.4	-	-	-	-	-	0.2	0.2	0.2	-	-	-		
ไม่มี	113.2	104.8	-	0.2	-	-	0.6	2.7	0.4	2.5	-	-	-		
10-19 ชั่วโมง	470.8	406.4	-	14.1	-	-	9.2	18.3	3.6	7.9	0.4	-	-		
มี	16.8	12.9	-	3.0	-	-	0.1	-	-	0.2	-	-	-		
ไม่มี	454.0	393.5	-	11.2	-	-	9.1	18.3	3.6	7.7	0.4	-	-		
20-29 ชั่วโมง	1,096.3	912.1	-	35.4	1.8	1.2	24.1	32.7	9.5	11.9	2.6	2.3	2.3		
มี	50.9	38.4	-	0.7	-	-	3.5	0.2	-	0.2	-	-	-		
ไม่มี	1,045.4	873.8	-	34.7	1.8	1.2	20.6	32.6	9.5	11.7	2.6	2.3	2.3		
30-34 ชั่วโมง	578.6	448.2	1.1	21.9	-	1.0	27.6	27.1	7.1	12.8	-	1.5	1.5		
มี	24.2	20.2	-	-	-	-	1.2	-	1.3	0.7	-	-	-		
ไม่มี	554.4	428.0	1.1	21.9	-	1.0	26.5	27.1	5.8	12.0	-	1.5	1.5		
35-39 ชั่วโมง	1,588.5	646.5	-	68.1	9.5	3.2	14.8	60.0	9.9	25.4	1.9	8.4	8.4		
มี	28.5	12.8	-	1.7	-	-	0.1	1.3	0.0	2.3	-	-	-		
ไม่มี	1,560.0	633.7	-	66.4	9.5	3.2	14.7	58.8	9.9	23.2	1.9	8.4	8.4		
40-49 ชั่วโมง	4,623.2	2,349.8	1.1	540.1	12.8	4.0	256.6	608.5	53.7	157.9	6.7	38.9	38.9		
มี	26.8	15.6	-	0.9	1.1	-	2.2	1.2	-	0.1	-	0.1	0.1		
ไม่มี	4,596.5	2,334.2	1.1	539.1	11.6	4.0	254.4	607.3	53.7	157.9	6.7	38.8	38.8		
50 ชั่วโมงขึ้นไป	4,350.8	2,241.7	4.9	333.1	5.5	6.3	305.4	836.1	65.7	237.0	7.8	6.9	6.9		
มี	9.8	8.2	-	0.1	-	-	0.2	1.3	-	0.1	-	-	-		
ไม่มี	4,340.9	2,233.5	4.9	333.0	5.5	6.3	305.2	834.8	65.7	236.9	7.8	6.9	6.9		



ตารางที่ 9 จำนวนผู้จ้างงานทำ จำนวนชั่วโมงทำงานต่อสัปดาห์ การมีเวลาเหลือพอและต้องการทำงานเพิ่มขึ้น ภาคตะวันออกเฉียงเหนือ (ต่อ)

TABLE 9 EMPLOYED PERSONS BY INDUSTRY, HOURS WORKED PER WEEK, AVAILABILITY FOR ADDITIONAL WORK, NORTHEASTERN REGION (Contd.)

ไตรมาสที่ 4/2554 : Quarter 4/2011

หน่วยเป็นพัน : in Thousands

จำนวนชั่วโมงทำงาน และ การมีเวลาเหลือพอ และต้องการทำงานเพิ่มขึ้น	อุตสาหกรรม (ต่อ) Industry (Contd.)											HOURS WORKED, AND AVAILABILITY FOR ADDITIONAL WORK	
	กิจกรรมอสังหาริมทรัพย์ Real estate activities	กิจกรรมทางวิชาชีพ วิทยาศาสตร์ และเทคนิค Professional, scientific and technical activities	การบริหารสนับสนุน และป้องกันประเทศ Administrative and defence activities	การบริการราชการ Public administration	การศึกษา Health and Education	กิจกรรมด้านสุขภาพ และสังคมสันทนาการ Art, social work and entertainment	บริการด้านอื่น ๆ Other service	งานในครัวเรือน ส่วนบุคคล Activities of household	กิจกรรมขององค์กร Extra-territorial	ไม่ทราบ Unknown	TOTAL		
ยอดรวม	5.6	30.1	32.3	660.3	469.6	202.8	55.7	226.5	64.3	-	-	-	-
มี	-	1.9	-	9.3	2.7	0.7	1.9	7.3	1.5	-	-	-	-
ไม่มี	5.6	28.2	32.3	651.0	467.0	202.0	53.7	219.3	62.8	-	-	-	-
มีงานประจำแต่ไม่ได้ทำงาน	-	-	0.2	1.2	2.6	3.0	-	0.1	-	-	-	-	-
มี	-	-	-	-	-	-	-	-	-	-	-	-	-
ไม่มี	-	-	0.2	1.2	2.6	3.0	-	0.1	-	-	-	-	-
19 ชั่วโมง	0.1	-	-	-	1.0	-	0.1	0.9	-	-	-	-	-
มี	-	-	-	-	-	-	-	-	-	-	-	-	-
ไม่มี	0.1	-	-	-	1.0	-	0.1	0.9	-	-	-	-	-
10-19 ชั่วโมง	0.1	-	0.5	0.7	4.6	1.1	-	1.5	2.3	-	-	-	-
มี	-	-	-	-	0.1	-	-	0.1	0.4	-	-	-	-
ไม่มี	0.1	-	0.5	0.7	4.5	1.1	-	1.4	1.9	-	-	-	-
20-29 ชั่วโมง	0.3	2.0	0.8	29.3	13.0	2.9	0.5	7.0	7.0	-	-	-	-
มี	-	1.9	-	3.9	-	-	-	1.6	0.5	-	-	-	-
ไม่มี	0.3	0.1	0.8	25.3	13.0	2.9	0.5	5.5	6.5	-	-	-	-
30-34 ชั่วโมง	1.0	0.2	0.1	15.2	6.3	0.1	0.1	6.1	1.3	-	-	-	-
มี	-	-	-	-	-	-	-	0.8	-	-	-	-	-
ไม่มี	1.0	0.2	0.1	15.2	6.3	0.1	0.1	5.3	1.3	-	-	-	-
35-39 ชั่วโมง	0.2	8.8	4.4	363.5	254.6	86.2	9.5	7.3	6.4	-	-	-	-
มี	-	-	-	5.3	2.1	0.7	1.9	-	0.4	-	-	-	-
ไม่มี	0.2	8.8	4.4	358.2	252.5	85.5	7.6	7.3	5.9	-	-	-	-
40-49 ชั่วโมง	3.3	10.8	16.7	190.1	151.5	73.1	16.4	104.1	27.2	-	-	-	-
มี	-	-	-	0.1	0.5	-	-	4.9	0.1	-	-	-	-
ไม่มี	3.3	10.8	16.7	190.0	151.0	73.1	16.4	99.2	27.0	-	-	-	-
50 ชั่วโมงขึ้นไป	0.6	8.3	9.7	60.4	36.1	36.4	29.1	99.7	20.2	-	-	-	-
มี	-	-	-	-	-	-	-	-	-	-	-	-	-
ไม่มี	0.6	8.3	9.7	60.4	36.1	36.4	29.1	99.7	20.2	-	-	-	-

ตารางที่ 9 จำนวนผู้จ้างทำ จำนวนตามอุตสาหกรรม จำนวนชั่วโมงทำงานต่อสัปดาห์ การมีเวลาเหลือและต้องการทำงานเพิ่มขึ้น และเพศ ภาคตะวันออกเฉียงเหนือ  
TABLE 9 EMPLOYED PERSONS BY INDUSTRY, HOURS WORKED PER WEEK, AVAILABILITY FOR ADDITIONAL WORK AND SEX, NORTHEASTERN REGION

จำนวนชั่วโมงทำงาน เพศ และ การมีเวลาเหลือ และต้องการทำงานเพิ่มขึ้น	รวม	อุตสาหกรรม Industry										ข้อมูลข่าวสาร และการสื่อสาร Information	กิจกรรมการเงินและ การประกันภัย Financial Intermediation	HOURS WORKED, SEX AND AVAILABILITY FOR ADDITIONAL WORK
		การขุด และเหมืองแร่ Mining	การผลิต Manufacturing	ไฟฟ้า ก๊าซ ไอน้ำร้อนประปา และประปา Electricity sewerage, waste	การก่อสร้าง Construction	การขนส่ง การขุด การขนถ่าย การขนส่ง Transport, storage	การขนส่งและ สถานที่เก็บสินค้า Transportation and storage	ที่พักแรมและ บริการด้านอาหาร Accommodation and food service	ข้อมูลข่าวสาร และการสื่อสาร Information	กิจกรรมการเงินและ การประกันภัย Financial Intermediation	TOTAL (MALE)			
ชาย	7,106.3	4,005.8	482.8	25.1	11.4	549.9	771.9	141.9	163.8	11.2	24.5	24.5	Available	
ไม่มี	112.6	82.4	3.0	1.1	-	7.0	3.1	2.1	1.4	-	0.1	0.1	Available	
มีงานประจำแต่ไม่ได้ทำงาน	6,993.7	3,923.5	479.7	23.9	11.4	543.0	768.8	139.8	162.4	11.2	24.5	24.5	Not available	
1-9 ชั่วโมง	82.6	69.4	2.2	-	-	1.2	3.9	1.8	2.6	0.8	0.1	0.1	With job not work	
มี	6.9	4.0	0.6	4.0	-	-	1.2	1.2	-	-	-	-	Available	
ไม่มี	75.7	65.4	1.7	-	-	1.2	2.7	0.6	2.6	0.8	0.1	0.1	Not available	
1-9 ชั่วโมง	61.2	57.1	-	-	-	0.6	1.5	0.5	-	-	-	-	1-9 hours	
มี	11.0	10.6	-	-	-	0.6	0.2	0.2	-	-	-	-	Available	
ไม่มี	50.2	46.5	-	-	-	0.6	1.3	0.4	-	-	-	-	Not available	
10-19 ชั่วโมง	229.7	196.5	4.2	-	-	7.6	12.5	3.6	1.4	0.4	-	-	10-19 hours	
มี	6.4	6.1	-	-	-	0.1	-	-	0.2	-	-	-	Available	
ไม่มี	223.3	190.4	4.2	-	-	7.5	12.5	3.6	1.2	0.4	-	-	Not available	
20-29 ชั่วโมง	564.9	488.1	16.7	1.0	1.2	21.7	9.0	8.7	6.2	1.2	0.5	0.5	20-29 hours	
มี	30.2	21.8	-	-	-	3.5	0.1	-	0.1	-	-	-	Available	
ไม่มี	534.7	446.4	16.7	1.0	1.2	18.1	8.9	8.7	6.1	1.2	0.5	0.5	Not available	
30-34 ชั่วโมง	303.0	239.7	3.5	-	0.8	25.2	7.4	6.0	3.0	-	0.8	0.8	30-34 hours	
มี	16.1	14.5	-	-	-	0.9	-	0.7	-	-	-	-	Available	
ไม่มี	286.9	225.2	3.5	-	0.8	24.3	7.4	5.3	3.0	-	0.8	0.8	Not available	
35-39 ชั่วโมง	816.7	337.3	28.4	7.6	3.2	14.0	20.7	9.7	6.7	1.3	2.2	2.2	35-39 hours	
มี	18.2	9.9	1.7	-	-	-	-	0.0	1.1	-	-	-	Available	
ไม่มี	798.6	327.4	26.7	7.6	3.2	14.0	20.7	9.7	5.7	1.3	2.2	2.2	Not available	
40-49 ชั่วโมง	2,456.8	1,243.5	253.7	12.0	2.1	211.2	310.9	48.6	56.8	2.9	16.6	16.6	40-49 hours	
มี	15.0	8.2	0.7	1.1	-	2.2	0.4	-	-	-	0.1	0.1	Available	
ไม่มี	2,441.8	1,235.3	253.1	10.8	2.1	209.0	310.5	48.6	56.8	2.9	16.5	16.5	Not available	
50 ชั่วโมงขึ้นไป	2,591.5	1,394.2	174.1	4.5	4.1	268.5	406.0	63.0	87.1	4.6	4.4	4.4	50 hours and over	
มี	8.9	7.3	0.1	-	-	0.2	1.2	-	0.1	-	-	-	Available	
ไม่มี	2,582.6	1,386.9	174.0	4.5	4.1	268.3	404.8	63.0	87.0	4.6	4.4	4.4	Not available	
หญิง	5,863.7	3,217.9	538.9	4.7	4.3	90.9	820.3	9.9	298.0	9.0	33.6	33.6	TOTAL (FEMALE)	
มี	68.2	44.0	3.9	-	-	0.3	2.2	0.6	4.3	-	-	-	Available	
ไม่มี	5,795.5	3,173.9	534.9	4.7	4.3	90.6	818.1	9.3	293.7	9.0	33.6	33.6	Not available	
มีงานประจำแต่ไม่ได้ทำงาน	52.0	31.3	6.5	0.3	-	1.3	2.6	-	3.6	-	0.1	0.1	With job not work	
1-9 ชั่วโมง	3.0	1.0	-	-	-	-	0.0	-	2.0	-	-	-	Available	
ไม่มี	49.0	30.3	6.5	0.3	-	1.3	2.6	-	1.6	-	-	-	Not available	
มี	66.0	61.2	0.2	-	-	-	1.4	-	2.7	-	-	-	1-9 hours	
ไม่มี	3.0	2.8	-	-	-	-	-	-	0.2	-	-	-	Available	
มี	63.1	58.4	0.2	-	-	-	1.4	-	2.5	-	-	-	Not available	
10-19 ชั่วโมง	241.1	209.9	9.9	-	-	1.6	5.8	-	6.6	-	-	-	10-19 hours	
มี	10.4	6.8	3.0	-	-	-	-	-	-	-	-	-	Available	
ไม่มี	230.7	203.1	7.0	-	-	1.6	5.8	-	6.6	-	-	-	Not available	
20-29 ชั่วโมง	531.5	444.0	18.7	0.7	0.2	2.4	23.7	0.8	5.7	1.4	1.8	1.8	20-29 hours	
มี	20.7	16.6	0.7	-	-	-	0.1	-	0.1	-	-	-	Available	
ไม่มี	510.7	427.4	18.0	0.7	0.2	2.4	23.6	0.8	5.6	1.4	1.8	1.8	Not available	
30-34 ชั่วโมง	275.6	208.5	18.4	-	0.2	2.4	19.7	1.2	9.7	-	0.8	0.8	30-34 hours	
มี	8.1	5.7	-	-	-	-	-	0.6	0.7	-	-	-	Available	
ไม่มี	267.5	202.8	18.4	-	0.2	2.2	19.7	0.5	9.0	-	0.8	0.8	Not available	
35-39 ชั่วโมง	771.8	309.2	39.8	1.9	0.8	0.8	39.3	0.2	18.7	0.6	6.2	6.2	35-39 hours	
มี	10.4	2.8	-	-	-	0.1	1.3	-	1.2	-	-	-	Available	
ไม่มี	761.4	306.4	39.8	1.9	-	0.7	38.1	0.2	17.5	0.6	6.2	6.2	Not available	
40-49 ชั่วโมง	2,166.5	1,106.4	286.4	0.8	1.9	45.5	297.7	5.1	101.1	3.9	22.3	22.3	40-49 hours	
มี	11.8	7.4	0.3	0.8	-	-	0.8	-	0.1	-	-	-	Available	
ไม่มี	2,154.7	1,098.9	286.1	0.8	1.9	45.5	296.9	5.1	101.0	3.9	22.3	22.3	Not available	
50 ชั่วโมงขึ้นไป	1,759.3	847.5	159.1	1.0	2.2	36.9	430.1	2.7	149.9	3.2	2.5	2.5	50 hours and over	
มี	1.0	0.9	-	-	-	-	0.1	-	-	-	-	-	Available	
ไม่มี	1,758.3	846.7	159.1	1.0	2.2	36.9	430.0	2.7	149.9	3.2	2.5	2.5	Not available	

ตารางที่ 9 จำนวนผู้มีงานทำ จำนวนชั่วโมงทำงานต่อสัปดาห์ การมีเวลาพักผ่อนและต้องการทำงานเพิ่มขึ้น และเพศ ภาคตะวันออกเฉียงเหนือ (ต่อ)  
TABLE 9 EMPLOYED PERSONS BY INDUSTRY, HOURS WORKED PER WEEK, AVAILABILITY FOR ADDITIONAL WORK AND SEX, NORTHEASTERN REGION (Contd.)

จำนวนชั่วโมงทำงาน เพศ และ การมีเวลาพักผ่อน และต้องการทำงานเพิ่มขึ้น	อุตสาหกรรม (ต่อ) Industry (Contd.)											กิจกรรมของ องค์กร Extra- territorial	งานในครัวเรือน Activities of household	บริการด้านอื่นๆ Other service	ศิลปะ ความบันเทิง และนันทนาการ Art, entertainment and recreation	สุขภาพ และสังคมสงเคราะห์ Health and social work	การศึกษา Education	การบริหารการ ป้องกันประเทศ Public admin- istration defence	การบริหารสนับสนุน และป้องกันประเทศ Administrative service activities	กิจกรรมทางวิชาชีพ วิจิตรและเทคนิค Professional/scientific technical activities	กิจกรรม อสังหาริมทรัพย์ Real estate activities	HOURS WORKED, SEX AND AVAILABILITY FOR ADDITIONAL WORK
	ชาย	2.4	21.9	432.8	208.7	68.3	38.0	113.8	11.8	-	-											
มีงานประจำเต็มวันได้ทำงาน	มี	1.9	3.3	1.6	0.1	1.9	3.1	0.5	-	-	-	Available										
	ไม่มี	20.0	429.5	207.1	68.2	36.1	110.8	11.2	-	-	Not available											
	-	-	-	0.6	-	-	0.1	-	-	-	With job not work Available											
1-9 ชั่วโมง	-	-	-	0.6	-	-	0.1	-	-	-	Not available											
	-	-	-	0.6	-	-	0.7	-	-	-	Available											
10-19 ชั่วโมง	-	-	-	0.6	-	-	0.7	-	-	-	Not available											
	-	-	0.6	1.4	-	-	0.8	-	-	-	Available											
มี	-	-	-	1.4	-	-	0.8	-	-	-	Not available											
ไม่มี	-	-	0.6	1.4	-	-	0.8	-	-	-	Available											
20-29 ชั่วโมง	0.3	2.0	16.0	4.7	0.5	0.4	4.4	2.0	-	-	Not available											
	-	1.9	1.3	-	-	-	0.9	0.5	-	-	Available											
มี	0.3	0.1	14.6	4.7	0.5	0.4	3.5	1.5	-	-	Not available											
	0.4	0.2	11.0	1.8	-	0.1	0.9	1.2	-	-	Available											
30-34 ชั่วโมง	-	-	-	1.8	-	-	-	-	-	-	Not available											
	0.4	0.2	11.0	1.8	-	0.1	0.9	1.2	-	-	Available											
มี	-	6.3	223.1	106.1	36.5	8.5	2.9	0.8	-	-	Not available											
ไม่มี	-	6.3	1.9	1.5	0.1	1.9	-	-	-	-	Available											
40-49 ชั่วโมง	1.5	5.9	124.8	67.7	21.1	11.0	55.1	5.0	-	-	Not available											
	-	-	0.1	0.1	-	-	2.2	-	-	-	Available											
มี	1.5	5.9	124.7	67.6	21.1	11.0	52.9	5.0	-	-	Not available											
	0.2	7.5	57.4	25.7	10.3	18.0	48.9	2.7	-	-	Available											
50 ชั่วโมงขึ้นไป	0.2	7.5	57.4	25.7	10.3	18.0	48.9	2.7	-	-	Not available											
	3.2	8.2	227.5	261.0	134.4	17.7	112.7	52.5	-	-	TOTAL (FEMALE)											
มี	-	-	6.0	1.1	0.6	-	4.2	1.0	-	-	Available											
ไม่มี	3.2	8.2	221.5	259.9	133.8	17.7	108.5	51.5	-	-	Not available											
มีงานประจำเต็มวันได้ทำงาน	-	-	1.2	2.0	3.0	-	-	-	-	-	With job not work											
	-	-	-	0.4	-	-	0.2	-	-	-	Available											
1-9 ชั่วโมง	0.1	-	-	0.4	-	-	-	-	-	-	Not available											
	-	-	-	0.4	-	-	0.2	-	-	-	Available											
10-19 ชั่วโมง	0.1	-	-	0.4	-	-	0.2	-	-	-	Not available											
	-	-	0.1	3.1	1.1	-	0.6	2.3	-	-	Available											
มี	-	-	0.1	0.1	1.1	-	0.6	1.9	-	-	Not available											
ไม่มี	-	-	13.3	8.3	2.4	0.1	2.6	4.9	-	-	Available											
20-29 ชั่วโมง	-	-	2.6	-	-	-	0.7	-	-	-	Not available											
	0.6	-	4.2	8.3	2.4	0.1	2.0	4.9	-	-	Available											
30-34 ชั่วโมง	-	-	4.4	4.4	0.1	-	5.1	0.1	-	-	Not available											
	-	-	-	-	-	-	0.8	-	-	-	Available											
มี	0.6	-	4.2	4.4	0.1	-	4.3	0.1	-	-	Not available											
ไม่มี	0.2	2.5	140.4	148.5	49.7	1.0	4.4	5.5	-	-	Available											
35-39 ชั่วโมง	-	-	3.4	0.6	0.6	-	-	0.4	-	-	Not available											
	0.2	2.5	137.0	147.9	49.1	1.0	4.4	5.1	-	-	Available											
มี	1.9	4.9	65.3	83.8	52.0	5.4	49.0	22.2	-	-	Not available											
ไม่มี	-	-	0.4	0.4	-	-	2.7	0.1	-	-	Available											
40-49 ชั่วโมง	1.9	4.9	65.3	83.4	52.0	5.4	46.3	22.0	-	-	Not available											
	0.4	0.8	3.1	10.4	26.1	11.1	50.8	17.5	-	-	Available											
50 ชั่วโมงขึ้นไป	0.4	0.8	3.1	10.4	26.1	11.1	50.8	17.5	-	-	Not available											
	0.4	0.8	3.1	10.4	26.1	11.1	50.8	17.5	-	-	Available											
มี	-	-	-	-	-	-	-	-	-	-	Not available											
ไม่มี	0.4	0.8	3.1	10.4	26.1	11.1	50.8	17.5	-	-	Available											

ตารางที่ 10 จำนวนผู้มีงานทำ จำแนกตามสถานภาพการทำงาน จำนวนชั่วโมงทำงานต่อสัปดาห์ การมีเวลาเหลือพอและต้องการทำงานเพิ่มขึ้น ภาคตะวันออกเฉียงเหนือ

TABLE 10 EMPLOYED PERSONS BY WORK STATUS, HOURS WORKED PER WEEK, AVAILABILITY FOR ADDITIONAL WORK, NORTHEASTERN REGION

ไตรมาสที่ 4/2554 : Quarter 4/2011

หน่วยเป็นพัน : In Thousands

จำนวนชั่วโมงทำงาน และ การมีเวลาเหลือพอ และต้องการทำงานเพิ่มขึ้น	รวม	สถานภาพการทำงาน Work Status						ความช่วยเหลือ ครอบครัว Worker	การรวมกลุ่ม Producers' Cooperatives	HOURS WORKED, AND AVAILABILITY FOR ADDITIONAL WORK
		นายจ้าง Employer	ลูกจ้างรัฐบาล Government Employee	ลูกจ้างเอกชน Private Employee	Own Account Worker	ทำงานส่วนตัว Unpaid Family Worker	Members of Producers' Cooperatives			
ยอดรวม	12,970.0	221.7	1,363.0	2,550.4	4,800.4	4,005.8	28.7	TOTAL		
มี	180.8	2.0	15.8	56.0	65.7	41.2	0.1	Available		
ไม่มี	12,789.2	219.6	1,347.2	2,494.4	4,734.8	3,964.5	28.6	Not available		
มีงานประจำแต่ไม่ได้ทำงาน	134.7	3.6	6.9	17.2	106.5	-	0.5	With job not work		
มี	9.9	1.0	-	3.5	5.5	-	-	Available		
ไม่มี	124.7	2.6	6.9	13.7	101.0	-	0.5	Not available		
1-9 ชั่วโมง	127.2	1.9	0.8	13.5	53.3	57.7	-	1-9 hours		
มี	14.0	-	-	8.7	1.8	3.5	-	Available		
ไม่มี	113.2	1.9	0.8	4.8	51.4	54.3	-	Not available		
10-19 ชั่วโมง	470.8	4.0	5.1	32.3	164.7	264.7	-	10-19 hours		
มี	16.8	-	0.1	5.4	2.6	8.6	-	Available		
ไม่มี	454.0	4.0	5.1	26.9	162.1	256.0	-	Not available		
20-29 ชั่วโมง	1,096.3	12.6	47.2	103.6	505.2	426.5	1.2	20-29 hours		
มี	50.9	1.1	5.9	15.7	20.1	8.1	0.1	Available		
ไม่มี	1,045.4	11.6	41.3	87.9	485.1	418.4	1.1	Not available		
30-34 ชั่วโมง	578.6	4.7	20.8	79.7	231.8	239.5	2.2	30-34 hours		
มี	24.2	-	-	7.4	10.5	6.3	-	Available		
ไม่มี	554.4	4.7	20.8	72.2	221.3	233.3	2.2	Not available		
35-39 ชั่วโมง	1,588.5	7.4	731.7	82.8	409.7	355.0	1.9	35-39 hours		
มี	28.5	-	8.1	3.6	10.0	6.8	-	Available		
ไม่มี	1,560.0	7.4	723.6	79.2	399.7	348.2	1.9	Not available		
40-49 ชั่วโมง	4,623.2	71.6	418.6	1,270.2	1,455.4	1,401.9	5.6	40-49 hours		
มี	26.8	-	1.8	11.7	10.6	2.7	-	Available		
ไม่มี	4,596.5	71.6	416.8	1,258.5	1,444.8	1,399.2	5.6	Not available		
50 ชั่วโมงขึ้นไป	4,350.8	115.8	132.0	951.3	1,874.0	1,260.4	17.3	50 hours and over		
มี	9.8	-	-	0.1	4.5	5.2	-	Available		
ไม่มี	4,340.9	115.8	132.0	951.2	1,869.4	1,255.2	17.3	Not available		

ตารางที่ 10 จำนวนผู้จ้างทำ งาน จำนวนชั่วโมงการทำงาน จำนวนชั่วโมงการทำงานที่เพิ่มขึ้น และเพศ ภาคตะวันออกเฉียงเหนือ  
 TABLE 10 EMPLOYED PERSONS BY WORK STATUS, HOURS WORKED PER WEEK, AVAILABILITY FOR ADDITIONAL WORK AND SEX, NORTHEASTERN REGION

จำนวนชั่วโมงทำงาน เพศ และ การมีเวลาเหลือพอ และต้องการทำงานเพิ่มขึ้น	สถานภาพการทำงาน Work Status						รวม Total	HOURS WORKED, SEX AND AVAILABILITY FOR ADDITIONAL WORK
	นายจ้าง Employer	ลูกจ้างรัฐบาล Government Employee	ลูกจ้างเอกชน Private Employee	ทำงานส่วนตัว Own Account Worker	ช่วยธุรกิจ ครอบครัว Unpaid Family Worker	กรรมการกลุ่ม Producers' Cooperatives		
<b>ชาย</b>	176.7	757.0	1,516.5	3,120.8	1,513.5	21.9	<b>MALE</b>	
มีงานประจำแต่ไม่ทำงาน	1.5	8.2	29.5	50.6	22.8	0.1	Available	
ไม่	175.1	748.8	1,487.1	3,070.2	1,490.8	21.8	Not available	
1-9 ชั่วโมง	1.7	0.6	7.0	72.8	-	0.5	With job not work Available	
มี	0.5	1.5	5.5	67.8	-	0.5	Not available	
ไม่	1.2	0.6	11.5	25.4	23.5	-	1-9 hours	
10-19 ชั่วโมง	0.3	0.4	11.5	25.4	-	-	Available	
มี	-	-	7.3	1.3	2.4	-	Not available	
ไม่	0.3	0.4	4.2	102.6	106.3	-	10-19 hours	
20-29 ชั่วโมง	3.8	2.3	14.7	102.6	106.3	-	Available	
มี	-	-	0.8	2.1	3.5	-	Not available	
ไม่	3.8	2.3	13.9	100.5	102.8	-	20-29 hours	
30-34 ชั่วโมง	8.2	23.1	60.1	322.9	149.6	0.9	Available	
มี	1.1	3.3	9.1	13.6	3.1	0.1	Not available	
ไม่	7.1	19.9	51.0	309.3	146.6	0.8	30-34 hours	
35-39 ชั่วโมง	1.9	13.5	47.9	151.4	87.1	1.2	Available	
มี	-	-	3.0	8.5	4.5	-	Not available	
ไม่	1.9	13.5	44.8	142.9	82.6	1.2	40-49 hours	
40-49 ชั่วโมง	5.7	39.1	39.5	254.1	126.5	0.8	Available	
มี	-	3.5	2.3	8.1	4.2	-	Not available	
ไม่	5.7	386.6	37.2	246.0	122.3	0.8	50 hours and over	
50 ชั่วโมงขึ้นไป	58.1	227.7	715.9	929.8	521.2	4.1	Available	
มี	1.50	1.4	5.3	7.9	0.4	-	Not available	
ไม่	58.1	226.3	710.6	921.9	520.8	4.1	Available	
ทั้งหมด	96.9	99.2	0.1	4.1	4.7	-	Not available	
มี	96.9	99.2	619.9	1,257.6	494.7	14.4	Available	
ไม่	45.0	606.1	1,033.9	1,679.7	2,492.3	6.8	Not available	
<b>หญิง</b>	0.5	7.6	26.5	15.1	18.5	-	<b>FEMALE</b>	
มี	44.5	598.4	1,007.4	1,664.6	2,473.8	6.8	Available	
ไม่	1.9	6.3	10.2	33.7	-	-	Not available	
1-9 ชั่วโมง	0.5	0.5	2.0	0.5	-	-	With job not work Available	
มี	1.4	6.3	8.2	33.1	-	-	Not available	
ไม่	1.6	0.4	2.0	27.9	34.2	-	1-9 hours	
10-19 ชั่วโมง	1.6	0.4	1.3	0.6	1.1	-	Available	
มี	0.2	2.8	0.6	27.3	33.1	-	Not available	
ไม่	1.6	0.4	0.6	62.0	158.4	-	10-19 hours	
20-29 ชั่วโมง	0.2	2.8	4.6	0.5	5.1	-	Available	
มี	4.4	24.0	13.0	61.5	153.3	-	Not available	
ไม่	0.2	2.8	43.5	182.3	276.9	0.4	20-29 hours	
30-34 ชั่วโมง	4.4	21.4	36.9	175.8	271.9	0.4	Available	
มี	2.7	7.2	31.8	80.4	152.4	1.1	Not available	
ไม่	2.7	7.2	4.4	1.9	1.7	-	30-34 hours	
35-39 ชั่วโมง	1.8	341.6	43.3	78.4	150.7	1.1	Available	
มี	-	4.6	1.3	155.6	228.5	1.0	Not available	
ไม่	1.8	337.0	42.0	153.7	225.9	1.0	35-39 hours	
40-49 ชั่วโมง	13.5	190.9	554.3	525.6	880.7	1.5	Available	
มี	-	0.4	6.4	2.7	2.3	-	Not available	
ไม่	13.5	190.5	547.9	612.3	878.4	1.5	40-49 hours	
50 ชั่วโมงขึ้นไป	18.9	32.8	331.4	611.8	761.0	2.9	Available	
มี	18.9	32.8	331.4	611.8	761.0	2.9	Not available	
ไม่	1,758.3	1,758.3	1,758.3	1,758.3	1,758.3	2.9	Available	

ตารางที่ 11 จำนวนผู้มีงานทำ จำนวนตามกลุ่มอายุ จำนวนชั่วโมงทำงานต่อสัปดาห์ การมีเวลาเหลือพอและต้องการทำงานเพิ่มขึ้น ภาคตะวันออกเฉียงเหนือ

TABLE 11 EMPLOYED PERSONS BY AGE GROUP, HOURS WORKED PER WEEK, AVAILABILITY FOR ADDITIONAL WORK, NORTHEASTERN REGION

ไตรมาสที่ 4/2554 : Quarter 4/2011

หน่วยเป็นพัน : In Thousands

จำนวนชั่วโมงทำงาน และ ความต้องการทำงานเพิ่มขึ้น	รวม						HOURS WORKED, AND AVAILABILITY FOR ADDITIONAL WORK		
	15-19	20-24	25-29	30-34	35-39	40-49		50-59	>= 60
ยอดรวม	12,970.0	1,253.0	1,527.7	1,451.8	1,575.7	3,207.6	2,300.5	1,229.3	Total
มี	180.8	14.3	28.0	25.7	23.8	55.5	22.8	7.0	Available
ไม่มี	12,789.2	1,238.6	1,499.7	1,426.1	1,551.9	3,152.1	2,277.8	1,222.3	Not available
มีงานประจำแต่ไม่ได้ทำงาน	134.7	10.2	10.0	13.8	17.6	33.0	25.8	22.7	With job not work
มี	9.9	-	0.1	0.5	3.5	4.2	1.7	-	Available
ไม่มี	124.7	10.2	9.9	13.3	14.2	28.8	24.1	22.7	Not available
1-9 ชั่วโมง	127.2	10.0	12.3	8.5	9.0	29.7	20.8	25.0	1-9 hours
มี	14.0	-	0.3	2.1	-	3.7	1.8	0.6	Available
ไม่มี	113.2	10.0	12.0	6.3	9.0	26.0	19.0	24.3	Not available
10-19 ชั่วโมง	470.8	57.8	35.7	33.3	45.3	96.8	72.1	64.9	10-19 hours
มี	16.8	3.5	2.9	4.9	1.7	1.8	0.8	0.9	Available
ไม่มี	454.0	57.4	32.9	28.4	43.6	95.0	71.3	64.0	Not available
20-29 ชั่วโมง	1,096.3	43.2	99.1	87.4	116.7	277.8	208.3	165.2	20-29 hours
มี	50.9	0.3	6.3	6.1	10.2	18.4	4.9	3.5	Available
ไม่มี	1,045.4	42.9	92.8	81.3	106.5	259.4	203.4	161.8	Not available
30-34 ชั่วโมง	578.6	15.9	61.0	64.5	57.7	133.9	118.2	79.4	30-34 hours
มี	24.2	1.0	4.0	5.1	1.0	5.6	5.8	-	Available
ไม่มี	554.4	14.9	57.0	59.4	56.7	128.3	112.4	79.4	Not available
35-39 ชั่วโมง	1,588.5	21.7	215.9	175.6	165.1	427.3	328.1	133.7	35-39 hours
มี	28.5	0.2	7.3	2.2	3.1	10.2	2.4	0.9	Available
ไม่มี	1,560.0	21.6	208.6	173.4	162.0	417.0	325.7	132.8	Not available
40-49 ชั่วโมง	4,623.2	152.3	646.3	530.9	539.8	1,055.2	750.1	389.6	40-49 hours
มี	26.8	1.9	4.4	2.5	2.5	9.7	4.5	1.1	Available
ไม่มี	4,596.5	150.4	641.9	528.4	537.4	1,045.5	745.6	388.5	Not available
50 ชั่วโมงขึ้นไป	4,350.8	121.9	447.5	537.8	624.3	1,154.0	777.2	348.8	50 hours and over
มี	9.8	-	2.7	2.3	2.0	2.1	0.8	-	Available
ไม่มี	4,340.9	121.9	444.7	535.6	622.4	1,152.0	776.3	348.8	Not available

ตารางที่ 11. จำนวนผู้จ้างงาน จำนวนชั่วโมงทำงานต่อสัปดาห์ การมีเวลาเหลือและต้องการจ้างงานเพิ่มขึ้น และเพศ ภาคตะวันออกเฉียงเหนือ  
 TABLE 11 EMPLOYED PERSONS BY AGE GROUP, HOURS WORKED PER WEEK, AVAILABILITY FOR ADDITIONAL WORK AND SEX, NORTHEASTERN REGION

ประเภท	รวม	กลุ่มอายุ							HOURS WORKED, SEX AND AVAILABILITY FOR ADDITIONAL WORK	
		15-19	20-24	25-29	30-34	35-39	40-49	50-59		>= 60
ชาย	7,106.3	283.4	732.3	858.4	795.4	819.0	1,645.4	1,237.9	734.5	MALE
มี	112.6	1.2	10.2	15.6	16.8	13.2	33.9	16.2	5.5	Available
ไม่มี	6,993.7	282.3	722.1	842.8	778.7	805.8	1,611.5	1,221.7	729.0	Not available
มีงานประจำไม่ได้ทำงาน	82.6	1.6	5.8	2.5	4.8	10.1	20.9	17.9	19.2	With job not work
มี	6.9	-	-	0.1	0.5	1.5	3.7	1.2	-	Available
ไม่มี	75.7	1.6	5.8	2.4	4.3	8.6	17.2	16.7	19.2	Not available
1-9 ชั่วโมง	61.2	5.9	6.7	11.9	2.8	6.5	11.0	5.6	10.8	1-9 hours
มี	11.0	-	5.5	-	1.1	-	2.2	1.8	0.4	Available
ไม่มี	50.2	5.9	1.3	11.9	1.7	6.5	8.8	3.8	10.4	Not available
10-19 ชั่วโมง	229.7	31.7	40.4	17.3	21.1	27.3	34.2	30.6	27.0	10-19 hours
มี	6.4	0.1	-	-	3.4	0.8	1.1	0.3	0.7	Available
ไม่มี	223.3	31.6	40.4	17.3	17.7	26.4	33.1	30.3	26.3	Not available
20-29 ชั่วโมง	564.9	31.7	58.7	56.1	52.5	53.3	116.5	104.4	91.7	20-29 hours
มี	30.2	-	1.2	2.9	3.0	4.8	12.1	3.8	2.4	Available
ไม่มี	534.7	31.7	57.5	53.2	49.5	48.5	104.4	100.6	89.2	Not available
30-34 ชั่วโมง	303.0	9.7	32.2	32.9	35.7	22.6	63.2	66.3	40.4	30-34 hours
มี	16.1	1.0	1.7	4.0	3.3	-	2.0	4.2	-	Available
ไม่มี	286.9	8.8	30.5	28.9	32.4	22.6	61.2	62.1	40.4	Not available
35-39 ชั่วโมง	816.7	12.6	61.0	97.3	88.6	79.3	222.9	175.8	79.2	35-39 hours
มี	18.2	0.1	1.7	3.5	1.4	2.6	5.8	2.1	0.9	Available
ไม่มี	798.6	12.5	59.3	93.8	87.1	76.6	217.2	173.7	78.3	Not available
40-49 ชั่วโมง	2,456.8	107.3	306.0	362.3	284.2	256.8	523.0	379.7	237.6	40-49 hours
มี	15.0	-	0.2	2.4	2.2	1.8	5.3	1.9	1.1	Available
ไม่มี	2,441.8	107.3	305.8	359.8	282.0	255.0	517.7	377.8	236.5	Not available
50 ชั่วโมงขึ้นไป	2,591.5	82.9	221.5	278.2	305.9	363.3	653.8	457.5	228.5	50 hours and over
มี	8.9	-	-	2.6	1.9	1.7	1.8	0.8	-	Available
ไม่มี	2,582.6	82.9	221.5	275.5	303.9	361.6	652.0	456.7	228.5	Not available
หญิง	5,863.7	141.0	520.7	669.3	656.4	756.7	1,562.2	1,062.7	494.8	FEMALE
มี	68.2	2.5	4.1	12.4	8.9	10.7	21.6	6.5	1.5	Available
ไม่มี	5,795.5	138.5	516.6	656.9	647.5	746.0	1,540.6	1,056.1	493.3	Not available
มีงานประจำไม่ได้ทำงาน	52.0	-	4.4	7.5	9.1	7.6	12.1	7.9	3.5	With job not work
มี	3.0	-	-	-	-	2.0	0.5	0.5	-	Available
ไม่มี	49.0	-	4.4	7.5	9.1	5.6	11.6	7.4	3.5	Not available
1-9 ชั่วโมง	66.0	4.1	5.3	0.4	5.6	2.6	18.7	15.2	14.1	1-9 hours
มี	3.0	-	-	0.3	1.0	-	1.5	-	0.2	Available
ไม่มี	63.1	4.1	5.3	0.1	4.6	2.6	17.3	15.2	13.9	Not available
10-19 ชั่วโมง	241.1	26.1	24.4	18.4	12.2	18.1	62.6	41.4	37.9	10-19 hours
มี	10.4	0.2	3.5	2.9	1.5	0.9	0.7	0.5	0.2	Available
ไม่มี	230.7	25.9	21.0	15.6	10.6	17.2	61.9	40.9	37.7	Not available
20-29 ชั่วโมง	531.5	11.5	40.0	43.0	34.9	63.4	161.3	103.8	73.6	20-29 hours
มี	20.7	0.3	0.2	3.4	3.1	5.4	6.3	1.1	1.0	Available
ไม่มี	510.7	11.1	39.8	39.6	31.8	58.1	155.0	102.8	72.5	Not available
30-34 ชั่วโมง	275.6	6.2	15.8	28.1	28.8	35.1	70.7	51.9	39.0	30-34 hours
มี	8.1	-	-	-	1.9	1.0	3.6	1.6	-	Available
ไม่มี	267.5	6.2	15.8	28.1	27.0	34.1	67.1	50.3	39.0	Not available
35-39 ชั่วโมง	771.8	9.1	60.0	118.6	87.1	85.8	204.3	152.3	54.5	35-39 hours
มี	10.4	0.1	0.5	3.8	0.8	0.4	4.5	0.3	-	Available
ไม่มี	761.4	9.0	59.5	114.7	86.3	85.4	199.9	152.0	54.5	Not available
40-49 ชั่วโมง	2,166.5	45.0	253.0	284.0	246.8	283.1	532.2	370.4	152.0	40-49 hours
มี	11.8	1.9	-	2.0	0.3	0.7	4.3	2.6	-	Available
ไม่มี	2,154.7	43.2	253.0	282.0	246.4	282.4	527.9	367.8	152.0	Not available
50 ชั่วโมงขึ้นไป	1,759.3	38.9	117.9	169.3	232.0	261.1	500.2	319.6	120.2	50 hours and over
มี	1.0	-	-	0.1	0.3	0.3	0.3	-	-	Available
ไม่มี	1,758.3	38.9	117.9	169.2	231.6	260.8	500.0	319.6	120.2	Not available

ตารางที่ 12 จำนวนผู้ว่างงาน ที่ทำงานทำ จำแนกตามระยะเวลาที่ทำงานทำ ระดับการศึกษาที่สำเร็จ ภาคตะวันออกเฉียงเหนือ

TABLE 12 UNEMPLOYED PERSONS, SEEKING JOB BY DURATION OF SEEKING JOB, LEVEL OF EDUCATIONAL ATTAINMENT, NORTHEASTERN REGION

ไตรมาสที่ 4/2554 : Quarter 4/2011

หน่วยเป็นคน : Person

ระดับการศึกษาที่สำเร็จ	ระยะเวลาที่ทำงานทำ										LEVEL OF EDUCATIONAL ATTAINMENT	
	Total	< 1 เดือน	1 - 2.9 เดือน	3 - 5.9 เดือน	6 - 8.9 เดือน	9 - 11.9 เดือน	>=12 เดือน	ไม่ทราบ				
	Month	Months	Months	Months	Months	Months	Months	Unknown	Months	Months	Unknown	
ยอดรวม	12,101	3,696	1,044	1,416	237	-	5,709	-	-	-	-	TOTAL
ไม่มีการศึกษา	-	-	-	-	-	-	-	-	-	-	-	No education
ต่ำกว่าประถมศึกษา	45	45	-	-	-	-	-	-	-	-	-	Less than Elementary
ประถมศึกษา	416	-	179	-	237	-	-	-	-	-	-	Elementary
มัธยมศึกษาตอนต้น	2,396	1,484	-	911	-	-	-	-	-	-	-	Lower Secondary
มัธยมศึกษาตอนปลาย	225	51	174	-	-	-	-	-	-	-	-	Upper Secondary Level
สายสามัญ	225	51	174	-	-	-	-	-	-	-	-	General/Academic
สายอาชีพศึกษา	-	-	-	-	-	-	-	-	-	-	-	Vocational
สายวิชาการศึกษา	-	-	-	-	-	-	-	-	-	-	-	Teacher Training
อุดมศึกษา	9,019	2,115	690	505	-	-	5,709	-	-	-	-	Higher Level
สายวิชาการ	7,291	600	566	505	-	-	5,620	-	-	-	-	Academic
สายวิชาชีพ	1,605	1,516	-	-	-	-	89	-	-	-	-	Higher Technical Education
สายวิชาการศึกษา	124	-	124	-	-	-	-	-	-	-	-	Teacher Training
อื่นๆ <sup>1/</sup>	-	-	-	-	-	-	-	-	-	-	-	Others
ไม่ทราบ	-	-	-	-	-	-	-	-	-	-	-	Unknown

1/ รวมอาชีพระยะสั้น

1/ Including Short Course Vocational



ตารางที่ 12 จำนวนผู้ว่างงาน ที่ทำงานทำ จำแนกตามระยะเวลาที่ทำงานทำ ระดับการศึกษาที่สำเร็จ และเพศ ภาคตะวันออกเฉียงเหนือ

TABLE 12 UNEMPLOYED PERSONS, SEEKING JOP BY DURATION OF SEEKING JOP, LEVEL OF EDUCATIONAL ATTAINMENT AND SEX, NORTHEASTERN REGION

ไตรมาสที่ 4/2554 : Quarter 4/2011

หน่วยเป็นคน : Person

ระดับการศึกษาที่สำเร็จ	รวม	ระยะเวลาที่ทำงานทำ						Duration of seeking job		LEVEL OF EDUCATIONAL ATTAINMENT
		< 1 เดือน	1 - 2.9 เดือน	3 - 5.9 เดือน	6 - 8.9 เดือน	9 - 11.9 เดือน	>=12 เดือน	ไม่ทราบ		
Total	Month	Months	Months	Months	Months	Months	Months	Months	Unknown	
ชาย	4,092	3,380	179	216	-	-	-	316	-	MALE
ไม่มีการศึกษา	-	-	-	-	-	-	-	-	-	No education
ต่ำกว่าประถมศึกษา	45	45	-	-	-	-	-	-	-	Less than Elementary
ประถมศึกษา	179	-	179	-	-	-	-	-	-	Elementary
มัธยมศึกษาตอนต้น	1,523	1,484	-	39	-	-	-	-	-	Lower Secondary
มัธยมศึกษาตอนปลาย	51	51	-	-	-	-	-	-	-	Upper Secondary Level
สายสามัญ	51	51	-	-	-	-	-	-	-	General/Academic
สายอาชีพศึกษา	-	-	-	-	-	-	-	-	-	Vocational
สายวิชาการศึกษา	-	-	-	-	-	-	-	-	-	Teacher Training
อุดมศึกษา	2,293	1,800	-	177	-	-	-	316	-	Higher Level
สายวิชาการ	688	284	-	177	-	-	-	227	-	Academic
สายวิชาชีพ	1,605	1,516	-	-	-	-	-	89	-	Higher Technical Education
สายวิชาการศึกษา	-	-	-	-	-	-	-	-	-	Teacher Training
อื่นๆ <sup>1/</sup>	-	-	-	-	-	-	-	-	-	Others <sup>1/</sup>
ไม่ทราบ	-	-	-	-	-	-	-	-	-	Unknown
หญิง	8,010	316	864	1,200	237	-	-	5,393	-	FEMALE
ไม่มีการศึกษา	-	-	-	-	-	-	-	-	-	No education
ต่ำกว่าประถมศึกษา	-	-	-	-	-	-	-	-	-	Less than Elementary
ประถมศึกษา	237	-	-	-	237	-	-	-	-	Elementary
มัธยมศึกษาตอนต้น	872	-	-	872	-	-	-	-	-	Lower Secondary
มัธยมศึกษาตอนปลาย	174	-	174	-	-	-	-	-	-	Upper Secondary Level
สายสามัญ	174	-	174	-	-	-	-	-	-	General/Academic
สายอาชีพศึกษา	-	-	-	-	-	-	-	-	-	Vocational
สายวิชาการศึกษา	-	-	-	-	-	-	-	-	-	Teacher Training
อุดมศึกษา	6,727	316	690	328	-	-	-	5,393	-	Higher Level
สายวิชาการ	6,602	316	566	328	-	-	-	5,393	-	Academic
สายวิชาชีพ	-	-	-	-	-	-	-	-	-	Higher Technical Education
สายวิชาการศึกษา	124	-	124	-	-	-	-	-	-	Teacher Training
อื่นๆ <sup>1/</sup>	-	-	-	-	-	-	-	-	-	Others <sup>1/</sup>
ไม่ทราบ	-	-	-	-	-	-	-	-	-	Unknown

1/ รวมอาชีพระยะสั้น Including Short Course Vocational

ตารางที่ 13 จำนวนผู้ว่างงานที่เคยทำงานมาก่อน จำนวนตามอาชีพที่ทำครั้งสุดท้าย อุตสาหกรรมที่ทำครั้งสุดท้าย ภาคตะวันออกเฉียงเหนือ

TABLE 13 UNEMPLOYED PERSONS, EVER WORKED BY LAST OCCUPATION, LAST INDUSTRY, NORTHEASTERN REGION

ไตรมาสที่ 4/2554 : Quarter 4/2011

หน่วยเป็นคน : Person

อาชีพที่ทำครั้งสุดท้าย	อุตสาหกรรมที่ทำครั้งสุดท้าย										LAST OCCUPATION		
	รวม เกษตรกรรม การป่าไม้ และการประมง	เหมืองแร่ และเหมืองหิน	การผลิต	ไอ้ระบบปรับอากาศ	ไฟฟ้า ก๊าซ น้ำประปา	การก่อสร้าง และประปา	การขนส่ง	การขายปลีก	การขนส่ง	ที่พักแรมและ บริการด้านอาหาร		ข้อมูลข่าวสาร และการสื่อสาร	กรรมการเงินและการประกันภัย
Total	Agriculture	Mining	Manufacturing	Electricity	Water supply	Construction	Transportation	Accommodation	Information	Financial	intermediation		
ยอดรวม	66,057	17,026	-	7,824	56	-	14,585	5,473	2,046	2,086	-	2,388	TOTAL
1. ผู้บัญญัติกฎหมาย ข้าราชการระดับอาวุโส และผู้จัดการ	149	-	-	-	-	-	-	53	-	-	-	-	1. Legislators, senior officials and managers
2. ผู้ประกอบวิชาชีพด้านต่างๆ	1,082	-	-	-	-	-	-	75	-	-	-	-	2. Professionals
3. ผู้ประกอบวิชาชีพด้านเทคนิคสาขาต่างๆ และอาชีพที่เกี่ยวข้อง	4,144	-	-	-	-	-	-	-	-	-	-	-	3. Technicians and associate professionals
4. เสมียน	6,567	-	-	1,333	-	-	-	89	-	174	-	-	4. Clerks
5. พนักงานบริการและพนักงานในร้านค้า และตลาด	9,651	-	-	-	-	-	-	2,405	-	1,912	-	2,388	5. Service workers and shop and market sales workers
6. ผู้ปฏิบัติงานที่มีฝีมือในด้านการเกษตร และการประมง	5,732	5,732	-	-	-	-	-	-	-	-	-	-	6. Skilled agricultural and fishery workers
7. ผู้ปฏิบัติงานด้านความสามารทางฝีมือ และธุรกิจการค้าที่เกี่ยวข้อง	7,685	-	-	818	-	-	3,595	1,982	-	-	-	-	7. Craft and related trades workers
8. ผู้ปฏิบัติการโรงงานและเครื่องจักร และผู้ปฏิบัติงานด้านการประกอบ	5,236	-	-	2,755	-	-	1,396	564	521	-	-	-	8. Plant and machine operators and assemblers
9. อาชีพขั้นพื้นฐานต่างๆ ในด้านการขาย และการให้บริการ	25,813	11,295	-	2,917	56	-	9,594	306	1,525	-	-	-	9. Elementary occupations
10. คนงานซึ่งไม่ได้จำแนกไว้ในหมวดอื่น	-	-	-	-	-	-	-	-	-	-	-	-	10. Workers not classifiable by occupation

ตารางที่ 13 จำนวนผู้ว่างงาน ที่เคยทำงานมาก่อน จำนวนตามอาชีพที่ครั้งสุดท้าย อุตสาหกรรมที่ครั้งสุดท้าย ภาคตะวันออกเฉียงเหนือ (ต่อ)

TABLE 13 UNEMPLOYED PERSONS, EVER WORKED BY LAST OCCUPATION, LAST INDUSTRY, NORTHEASTERN REGION (Contd.)

ไตรมาสที่ 4/2554 : Quarter 4/2011

หน่วยเป็น千人 : Person

อาชีพที่ครั้งสุดท้าย	อุตสาหกรรมที่ครั้งสุดท้าย (ต่อ) Last Industry (Contd.)										LAST OCCUPATION
	กิจกรรมทางวิชาชีพ อาชีพและเทคนิค Professional/scientific activities	กิจกรรมทางวิชาชีพ และมือกับประเทศ Administrative service activities	การบริหารราชการ ป้องกันประเทศ Public admin- istration defence	การศึกษา Education	งานสังคมสงเคราะห์ Health and social work	ความบันเทิง และนันทนาการ Art, Other entertainment service	บริการ ด้านอื่นๆ Other household activities	งานในครัวเรือน ส่วนบุคคล Activities of household	กิจกรรมของ องค์กร Extra- territorial	ไม่ทราบ	
<b>ยอดรวม</b>	1,290	5,026	4,252	124	61	419	3,351	49	-	-	TOTAL
1. ผู้บัญญัติกฎหมาย ข้าราชการระดับอาวุโส และผู้จัดการ	-	-	96	-	-	-	-	-	-	-	1. Legislators, senior officials and managers
2. ผู้ประกอบวิชาชีพด้านต่างๆ	-	-	464	124	-	419	-	-	-	-	2. Professionals
3. ผู้ประกอบวิชาชีพด้านเทคนิคสาขาต่างๆ และอาชีพที่เกี่ยวข้อง	-	4,144	-	-	-	-	-	-	-	-	3. Technicians and associate professionals
4. เสมียน	-	811	3,653	-	61	-	445	-	-	-	4. Clerks
5. พนักงานบริการและพนักงานในร้านค้า และตลาด	-	-	39	-	-	-	2,906	-	-	-	5. Service workers and shop and market sales workers
6. ผู้ปฏิบัติงานที่มีฝีมือในด้านการเกษตร และการประมง	-	-	-	-	-	-	-	-	-	-	6. Skilled agricultural and fishery workers
7. ผู้ปฏิบัติงานด้านความสามารถทางฝีมือ และธุรกิจการค้าที่เกี่ยวข้อง	1,290	-	-	-	-	-	-	-	-	-	7. Craft and related trades workers
8. ผู้ปฏิบัติการโรงงานและเครื่องจักร และผู้ปฏิบัติงานด้านการประกอบ	-	-	-	-	-	-	-	-	-	-	8. Plant and machine operators and assemblers
9. อาชีพขั้นพื้นฐานต่างๆ ในด้านการขาย และการให้บริการ	-	71	-	-	-	-	-	49	-	-	9. Elementary occupations
10. คนงานซึ่งไม่ได้จำแนกไว้ในหมวดอื่น	-	-	-	-	-	-	-	-	-	-	10. Workers not classifiable by occupation

ตารางที่ 13 จำนวนผู้ว่างงาน ที่เคยทำงานก่อน จำแนกตามอาชีพที่ทำงานครั้งสุดท้าย อุตสาหกรรมที่ทำงานครั้งสุดท้าย และเพศ ภาคตะวันออกเฉียงเหนือ  
TABLE 13 UNEMPLOYED PERSONS, EVER WORKED BY LAST OCCUPATION, LAST INDUSTRY AND SEX, NORTHEASTERN REGION

อาชีพที่ทำงานครั้งสุดท้าย	อุตสาหกรรมที่ทำงานครั้งสุดท้าย										ข้อมูลข่าวสาร และการสื่อสาร Information	การประพันธ์ Financial intermedation	LAST OCCUPATION
	รวม Agriculture and Forestry	การขุด เหมืองแร่ และเหมืองหิน Mining	การถลุง เหล็ก และโลหะ Manufacturing	การผลิต ไฟฟ้า ก๊าซ ไอน้ำ ระบบปรับอากาศ Electricity sewage, waste	น้ำดื่ม ก๊าซ และประปา Water supply	การก่อสร้าง Construction	การขนส่ง และการขนส่ง การขนส่ง Transport, storage and communication	ที่พักแรมและ สถานที่พักผ่อน นันทนาการ Accommodation and leisure	การขายส่ง และการค้าปลีก Retail trade	การขายส่ง และ สถานที่เก็บสินค้า Transportation and storage			
ชาย	41,280	7,499	6,028	-	12,420	4,856	1,525	44	-	-	-	-	MALE
1. ผู้ปฏิบัติงานราย ชั่วโมง ชั่วคราวระดับอาวุโส และผู้จัดการ	149	-	-	-	-	53	-	-	-	-	-	-	1. Legislators, senior officials and managers
2. ผู้ประกอบวิชาชีพด้านต่างๆ	391	-	-	-	-	75	-	-	-	-	-	-	2. Professionals
3. ผู้ประกอบวิชาชีพด้านเทคนิคสาขาต่างๆ และอาชีพที่เกี่ยวข้อง	4,144	-	-	-	-	-	-	-	-	-	-	-	3. Technicians and associate professionals
4. เสมียน	1,468	-	1,333	-	-	89	-	-	-	-	-	-	4. Clerks
5. พนักงานบริการและพนักงานในร้านค้า และตลาด	4,777	-	-	-	-	1,788	-	44	-	-	-	-	5. Service workers and shop and market sales workers
6. ผู้ปฏิบัติงานที่มีชื่อในด้านเกษตร และการประมง	2,234	2,234	-	-	-	-	-	-	-	-	-	-	6. Skilled agricultural and fishery workers
7. ผู้ปฏิบัติงานด้านความสวยงามทางศิลปะ และธุรกิจภาคที่เกี่ยวข้อง	6,954	-	87	-	3,595	1,982	-	-	-	-	-	-	7. Craft and related trades workers
8. ผู้ปฏิบัติงานโรงงานและเครื่องจักร และผู้ปฏิบัติงานด้านการประกอบ	4,539	-	2,579	-	1,396	564	-	-	-	-	-	-	8. Plant and machine operators and assemblers
9. อาชีพพื้นฐานต่างๆ ในด้านการขาย และการให้บริการ	16,623	5,264	2,028	-	7,429	306	1,525	-	-	-	-	-	9. Elementary occupations
10. คนงานที่มีได้จัดแบ่งไว้ในหมวดอื่น	-	-	-	-	-	-	-	-	-	-	-	-	10. Workers not classifiable by occupation
หญิง	24,778	9,528	1,796	56	2,165	617	521	2,043	-	-	-	2,388	FEMALE
1. ผู้ปฏิบัติงานราย ชั่วโมง ชั่วคราวระดับอาวุโส และผู้จัดการ	-	-	-	-	-	-	-	-	-	-	-	-	1. Legislators, senior officials and managers
2. ผู้ประกอบวิชาชีพด้านต่างๆ	690	-	-	-	-	-	-	-	-	-	-	-	2. Professionals
3. ผู้ประกอบวิชาชีพด้านเทคนิคสาขาต่างๆ และอาชีพที่เกี่ยวข้อง	-	-	-	-	-	-	-	-	-	-	-	-	3. Technicians and associate professionals
4. เสมียน	5,099	-	-	-	-	-	-	174	-	-	-	-	4. Clerks
5. พนักงานบริการและพนักงานในร้านค้า และตลาด	4,874	-	-	-	-	617	-	1,669	-	-	-	-	5. Service workers and shop and market sales workers
6. ผู้ปฏิบัติงานที่มีชื่อในด้านเกษตร และการประมง	3,497	3,497	-	-	-	-	-	-	-	-	-	-	6. Skilled agricultural and fishery workers
7. ผู้ปฏิบัติงานด้านความสวยงามทางศิลปะ และธุรกิจภาคที่เกี่ยวข้อง	730	-	730	-	-	-	-	-	-	-	-	-	7. Craft and related trades workers
8. ผู้ปฏิบัติงานด้านการประกอบ และผู้ปฏิบัติงานด้านขาย และการให้บริการ	697	-	176	-	-	521	-	-	-	-	-	-	8. Plant and machine operators and assemblers
9. อาชีพพื้นฐานต่างๆ ในด้านการขาย และการให้บริการ	9,190	6,030	889	56	2,165	-	-	-	-	-	-	-	9. Elementary occupations
10. คนงานที่มีได้จัดแบ่งไว้ในหมวดอื่น	-	-	-	-	-	-	-	-	-	-	-	-	10. Workers not classifiable by occupation

ตารางที่ 13 จำนวนผู้ว่างงาน ที่เคยทำงานมาก่อน จำนวนตามอาชีพที่ทำครั้งสุดท้าย อุตสาหกรรมที่ทำครั้งสุดท้ายโดยจำแนกตาม เพศ ภาคตะวันออกเฉียงเหนือ (ต่อ)  
 TABLE 13 UNEMPLOYED PERSONS, EVER WORKED BY LAST OCCUPATION, LAST INDUSTRY SEX , NORTHEASTERN REGION (Contd.)

อาชีพที่ทำครั้งสุดท้าย	อุตสาหกรรมที่ทำครั้งสุดท้าย (ต่อ) Last Industry (Contd.)										LAST OCCUPATION
	กิจกรรม อสังหาริมทรัพย์ และเทคนิค Real estate fesional, scientific activities technical activities	การบริหารสนับสนุนบริหารราชการ และป้องกันประเทศ Administrative Public admin- activities	การศึกษา Education	กิจกรรมด้านสุขภาพ ศิลปะ ความบันเทิง และนันทนาการ Health and Art, entertainment social work	บริการอื่นๆ Other service	งานในครัวเรือน ส่วนบุคคล Activities of household	กิจกรรมของ อสังการ Extra-territorial	ไม่ทราบ Unknown			
ชาย	1,290	4,215	180	-	317	2,906	-	-	-	MALE	
1. ผู้ปฏิบัติงานขาย ข้าราชกรรระดับอาวุโสและผู้จัดการ	-	-	96	-	-	-	-	-	-	1. Legislators, senior officials and managers	
2. ผู้ประกอบวิชาชีพด้านต่างๆ	-	-	-	-	317	-	-	-	-	2. Professionals	
3. ผู้ประกอบวิชาชีพด้านเทคนิคสาขาต่างๆ และอาชีพที่เกี่ยวข้อง	4,144	-	-	-	-	-	-	-	-	3. Technicians and associate professionals	
4. เสมียน	-	-	46	-	-	-	-	-	-	4. Clerks	
5. พนักงานบริการและพนักงานในร้านค้าและตลาด	-	-	39	-	-	2,906	-	-	-	5. Service workers and shop and market sales workers	
6. ผู้ปฏิบัติงานที่มีชื่อในด้านการเกษตรและการประมง	-	-	-	-	-	-	-	-	-	6. Skilled agricultural and fishery workers	
7. ผู้ปฏิบัติงานด้านความสามรถทางฝีมือและธุรกิจการค้าที่เกี่ยวข้อง	1,290	-	-	-	-	-	-	-	-	7. Craft and related trades workers	
8. ผู้ปฏิบัติการโรงงานและเครื่องจักรและผู้ปฏิบัติงานด้านการประกอบ	-	-	-	-	-	-	-	-	-	8. Plant and machine operators and assemblers	
9. อาชีพขั้นพื้นฐานต่างๆ ในด้านการขายและการให้บริการ	-	71	-	-	-	-	-	-	-	9. Elementary occupations	
10. คนงานซึ่งมิได้จำแนกไว้ในหมวดอื่น	-	-	-	-	-	-	-	-	-	10. Workers not classifiable by occupation	
หญิง	811	4,071	124	61	102	445	49	-	-	FEMALE	
1. ผู้ปฏิบัติงานขาย ข้าราชกรรระดับอาวุโสและผู้จัดการ	-	-	-	-	-	-	-	-	-	1. Legislators, senior officials and managers	
2. ผู้ประกอบวิชาชีพด้านต่างๆ	-	464	124	-	102	-	-	-	-	2. Professionals	
3. ผู้ประกอบวิชาชีพด้านเทคนิคสาขาต่างๆ และอาชีพที่เกี่ยวข้อง	-	-	-	-	-	-	-	-	-	3. Technicians and associate professionals	
4. เสมียน	811	3,607	-	61	-	445	-	-	-	4. Clerks	
5. พนักงานบริการและพนักงานในร้านค้าและตลาด	-	-	-	-	-	-	-	-	-	5. Service workers and shop and market sales workers	
6. ผู้ปฏิบัติงานที่มีชื่อในด้านการเกษตรและการประมง	-	-	-	-	-	-	-	-	-	6. Skilled agricultural and fishery workers	
7. ผู้ปฏิบัติงานด้านความสามรถทางฝีมือและธุรกิจการค้าที่เกี่ยวข้อง	-	-	-	-	-	-	-	-	-	7. Craft and related trades workers	
8. ผู้ปฏิบัติการโรงงานและเครื่องจักรและผู้ปฏิบัติงานด้านการประกอบ	-	-	-	-	-	-	-	-	-	8. Plant and machine operators and assemblers	
9. อาชีพขั้นพื้นฐานต่างๆ ในด้านการขายและการให้บริการ	-	-	-	-	-	-	49	-	-	9. Elementary occupations	
10. คนงานซึ่งมิได้จำแนกไว้ในหมวดอื่น	-	-	-	-	-	-	-	-	-	10. Workers not classifiable by occupation	



ตารางที่ 14 จำนวนลูกจ้าง จำแนกตามค่าจ้างเฉลี่ย ผลประโยชน์อื่นๆ ที่ได้รับ อุตสาหกรรม และเพศ ภาคตะวันออกเฉียงเหนือ

TABLE 14 EMPLOYEE BY AVERAGE WAGE, FRINGE BENEFIT, INDUSTRY AND SEX, NORTHEASTERN REGION

อุตสาหกรรม	จำนวนลูกจ้าง Total Employee	ค่าจ้างเฉลี่ย Average Wage	ลูกจ้างที่ได้รับผลประโยชน์อื่นๆ Employee Receive Fringe Benefit				ค่าจ้างเฉลี่ย Average Wage	โบนัส Bonus	ได้รับเป็นเงิน In Cash			ได้รับเป็นสิ่งของ In Kind			INDUSTRY
			โบนัส Bonus	ค่าล่วงเวลา Overtime	เงินอื่นๆ Other Income	อาหาร Food			เครื่องแต่งกาย Clothes	ที่อยู่อาศัย Housing	อื่นๆ Others				
<b>ชาย</b>	<b>2,260.1</b>	<b>9,252.1</b>	<b>9.2</b>	<b>102.2</b>	<b>316.8</b>	<b>114.4</b>	<b>7.1</b>	<b>67.5</b>	<b>19.9</b>	<b>MALE</b>					
1. เกษตรกรรม การป้อนไม้ และกรบประมาณ	299.4	3,403.0	0.7	2.3	2.5	41.0	2.9	4.9	3.5	1. Agriculture, forestry and fishing					
2. การทำเหมืองแร่ และเหมืองหิน	3.5	8,457.4	-	0.3	0.1	1.1	-	0.1	0.1	- 2. Mining and quarrying					
3. การผลิต	306.8	6,799.8	4.2	51.9	19.9	10.5	2.4	3.5	2.8	3. Manufacturing					
4. ไฟฟ้า ก๊าซ ไอน้ำและระบบปรับอากาศ	25.1	15,491.6	-	1.5	1.9	-	-	0.4	0.4	0.7 4. Electricity, gas, steam and air conditioning supply					
5. การจัดหา การจัดการและการบำบัดน้ำเสีย ของเสีย และสิ่งมีพิษ	4.6	8,479.1	-	0.1	0.5	0.5	-	0.2	-	- 5. Water supply, sewerage, waste management and remediation activities					
6. การก่อสร้าง	420.5	5,995.4	-	2.7	3.1	11.6	0.1	3.7	9.5	6. Construction					
7. การขนส่ง และการขายปลีก ก๊าซหุงต้มยานยนต์	291.1	6,611.0	0.6	5.0	28.0	25.9	1.0	5.5	0.8	7. Wholesale and retail trade; repair of motor vehicles and motorcycles					
8. การขนส่ง และสถานที่เก็บสินค้า	60.0	8,907.6	0.0	1.8	7.3	5.2	0.3	3.1	0.2	8. Transportation and storage					
9. ที่พักแรมและบริการด้านอาหาร	40.8	7,438.7	-	0.1	9.0	13.0	-	1.4	0.6	9. Accommodation and food service activities					
10. ข้อมูลข่าวสารและการสื่อสาร	6.5	13,193.0	-	1.3	0.3	0.4	-	0.2	0.5	10. Information and communication					
11. กิจกรรมทางการเงินและการประกันภัย	20.8	21,045.4	0.1	0.8	2.2	0.2	-	0.7	0.5	11. Financial and insurance activities					
12. กิจกรรมอสังหาริมทรัพย์	0.4	6,134.6	-	-	-	-	-	-	-	- 12. Real estate activities					
13. กิจกรรมทางวิชาชีพ วิทยาศาสตร์ และเทคนิค	12.4	20,779.1	-	2.7	0.1	0.5	-	0.1	-	- 13. Professional, scientific and technical activities					
14. กิจกรรมการบริหารและการบริการสนับสนุน	5.7	7,109.8	-	-	0.5	0.1	-	0.4	-	- 14. Administrative and support service activities					
15. การบริหารราชการ การป้องกันประเทศ การประมงในสังคม	428.0	13,595.9	3.0	6.1	117.6	0.2	0.3	27.1	0.5	15. Public administration and defence; compulsory social security					
16. การศึกษา	207.6	22,145.7	0.1	7.8	109.9	0.4	-	11.4	0.9	16. Education					
17. กิจกรรมด้านสุขภาพและงานสังคมสงเคราะห์	67.0	11,990.9	0.2	16.5	13.7	1.0	-	4.2	-	- 17. Human health and social work activities					
18. ศิลปะ ความบันเทิง และนันทนาการ	12.6	5,801.5	-	-	0.3	1.9	-	-	-	- 18. Arts, entertainment and recreation					
19. กิจกรรมบริการด้านอื่น ๆ	36.1	5,682.3	0.3	1.5	-	0.7	0.1	0.7	-	- 19. Other service activities					
20. กิจกรรมการจ้างงานในครัวเรือนส่วนบุคคล	11.2	3,651.1	-	-	-	0.3	-	-	-	- 20. Activities of households as employers; undifferentiated goods and services-producing activities of households for own use					
21. กิจกรรมขององค์กรระหว่างประเทศ	-	-	-	-	-	-	-	-	-	- 21. Activities of extraterritorial organizations and bodies					
22. ไม่ทราบ	-	-	-	-	-	-	-	-	-	- 22. Unknown					
<b>หญิง</b>	<b>1,636.9</b>	<b>10,079.6</b>	<b>10.1</b>	<b>123.7</b>	<b>260.4</b>	<b>87.3</b>	<b>3.5</b>	<b>32.8</b>	<b>14.4</b>	<b>FEMALE</b>					
1. เกษตรกรรม การป้อนไม้ และกรบประมาณ	212.2	3,016.3	2.4	0.2	0.2	35.5	-	0.4	0.8	1. Agriculture, forestry and fishing					
2. การทำเหมืองแร่ และเหมืองหิน	0.9	4,800.1	-	-	-	-	-	-	-	- 2. Mining and quarrying					
3. การผลิต	309.5	5,987.2	-	61.0	13.5	6.5	-	3.3	8.9	3. Manufacturing					
4. ไฟฟ้า ก๊าซ ไอน้ำและระบบปรับอากาศ	4.4	18,328.6	-	0.1	0.0	-	-	-	0.1	4. Electricity, gas, steam and air conditioning supply					
5. การจัดหา การจัดการและการบำบัดน้ำเสีย ของเสีย และสิ่งมีพิษ	1.4	5,200.0	-	1.4	-	-	-	-	-	- 5. Water supply, sewerage, waste management and remediation activities					
6. การก่อสร้าง	80.0	4,510.0	-	0.1	-	0.5	-	0.5	3.8	6. Construction					
7. การขนส่ง และการขายปลีก ก๊าซหุงต้มยานยนต์	204.9	6,760.3	0.2	2.6	19.7	5.3	2.9	1.7	0.5	7. Wholesale and retail trade; repair of motor vehicles and motorcycles					
8. การขนส่ง และสถานที่เก็บสินค้า	6.0	7,695.4	-	-	0.4	1.2	-	0.9	-	- 8. Transportation and storage					
9. ที่พักแรมและบริการด้านอาหาร	70.8	5,151.5	-	0.9	8.5	24.5	0.1	1.6	-	- 9. Accommodation and food service activities					
10. ข้อมูลข่าวสารและการสื่อสาร	3.8	13,583.4	-	0.6	-	-	-	0.2	-	- 10. Information and communication					
11. กิจกรรมทางการเงินและการประกันภัย	32.0	14,265.5	-	0.8	2.9	-	-	0.4	0.3	11. Financial and insurance activities					
12. กิจกรรมอสังหาริมทรัพย์	1.1	7,635.1	-	-	-	0.2	-	-	-	- 12. Real estate activities					
13. กิจกรรมทางวิชาชีพ วิทยาศาสตร์ และเทคนิค	6.4	12,685.7	-	-	1.7	0.2	-	-	-	- 13. Professional, scientific and technical activities					
14. กิจกรรมการบริหารและการบริการสนับสนุน	8.9	8,714.2	-	0.0	0.9	0.3	-	0.2	-	- 14. Administrative and support service activities					
15. การบริหารราชการ การป้องกันประเทศ การประมงในสังคม	227.5	16,517.2	6.8	0.8	53.4	3.3	0.1	5.7	-	15. Public administration and defence; compulsory social security					
16. การศึกษา	258.5	21,635.5	0.1	5.6	127.2	1.1	0.1	5.5	-	- 16. Education					
17. กิจกรรมด้านสุขภาพและงานสังคมสงเคราะห์	128.9	12,059.9	0.2	49.8	31.3	0.8	-	9.7	0.1	17. Human health and social work activities					
18. ศิลปะ ความบันเทิง และนันทนาการ	5.0	5,183.8	0.5	-	0.7	0.5	-	-	-	- 18. Arts, entertainment and recreation					
19. กิจกรรมบริการด้านอื่น ๆ	24.1	6,157.2	-	-	0.1	1.6	0.2	0.9	-	- 19. Other service activities					
20. กิจกรรมการจ้างงานในครัวเรือนส่วนบุคคล	50.6	3,737.5	-	-	0.1	5.9	0.2	1.8	-	- 20. Activities of households as employers; undifferentiated goods and services-producing activities of households for own use					
21. กิจกรรมขององค์กรระหว่างประเทศ	-	-	-	-	-	-	-	-	-	- 21. Activities of extraterritorial organizations and bodies					
22. ไม่ทราบ	-	-	-	-	-	-	-	-	-	- 22. Unknown					

ตารางที่ 15 จำนวนลูกจ้างเอกชน จำนวนตามค่าจ้างเฉลี่ย ผลประโยชน์อื่นที่ได้รับ อุตสาหกรรม ภาคตะวันออกเฉียงเหนือ  
TABLE 15 PRIVATE EMPLOYEE BY AVERAGE WAGE, FRINGE BENEFIT, INDUSTRY, NORTHEASTERN REGION

ไตรมาสที่ 4/2554 : Quarter 4/2011

หน่วยเป็นพัน : In Thousands

อุตสาหกรรม	จำนวน ลูกจ้างเอกชน Private Employee	ลูกจ้างเอกชนที่ได้รับผลประโยชน์อื่น ๆ Private Employee Receive Fringe Benefit										INDUSTRY
		ได้รับเป็นเงิน In Cash					ได้รับเป็นสิ่งของ In Kind					
		ค่าจ้างเฉลี่ย Average Wage	โบนัส Bonus	ค่าล่วงเวลา Overtime	เงินอื่น ๆ ther Income	อาหาร Food	เครื่องแต่งกาย Clothes	ที่อยู่อาศัย Housing	อื่นๆ Others			
<b>ยอดรวม</b>	2,538.7	5,651.0	9.0	134.1	118.2	195.1	10.1	35.2	32.1	<b>TOTAL</b>		
1. เกษตรกรรม การป่าไม้ และการประมง	509.9	3,233.2	3.1	2.5	2.7	76.6	2.9	5.2	4.3	1. Agriculture, forestry and fishing		
2. การทำเหมืองแร่ และเหมืองหิน	4.5	7,693.3	-	0.3	0.1	1.1	-	0.1	-	2. Mining and quarrying		
3. การผลิต	615.5	6,037.2	4.2	112.9	32.9	16.9	2.4	6.8	11.7	3. Manufacturing		
4. ไฟฟ้า ก๊าซ ไอน้ำและระบบปรับอากาศ	1.2	8,639.3	-	-	-	-	-	-	-	4. Electricity, gas, steam and air conditioning supply		
5. การจัดหา น้ำ การจัดการและการบำบัดน้ำเสีย ของเสีย และสิ่งปฏิกูล	0.6	3,767.1	-	-	-	0.5	-	0.1	-	5. Water supply; sewerage, waste management and remediation activities		
6. การก่อสร้าง	493.5	5,238.6	-	2.8	3.0	12.1	0.1	4.1	13.3	6. Construction		
7. การขนส่ง และการขายนลิค การซ่อมยานยนต์	495.2	6,667.3	0.8	7.3	47.7	31.2	3.9	7.2	1.3	7. Wholesale and retail trade; repair of motor vehicles and motorcycles		
8. การขนส่ง และสถานที่เก็บสินค้า	57.8	6,680.8	0.0	1.5	6.6	6.3	0.3	3.3	0.2	8. Transportation and storage		
9. ที่พักแรมและบริการด้านอาหาร	111.5	5,987.6	-	1.0	17.5	37.4	0.1	3.1	0.6	9. Accommodation and food service activities		
10. ข้อมูลข่าวสารและการสื่อสาร	6.8	11,200.7	-	0.8	-	0.4	-	0.2	-	10. Information and communication		
11. กิจกรรมทางการเงินและการประกันภัย	38.7	16,343.1	0.1	1.2	4.6	0.2	-	0.9	0.8	11. Financial and insurance activities		
12. กิจกรรมอสังหาริมทรัพย์	1.4	6,305.1	-	-	-	0.2	-	-	-	12. Real estate activities		
13. กิจกรรมทางวิชาชีพ วิทยาศาสตร์ และเทคโนโลยี	6.7	14,872.0	-	-	0.8	0.7	-	-	-	13. Professional, scientific and technical activities		
14. กิจกรรมการบริหารและการสนับสนุน	12.8	7,264.7	-	-	0.7	0.4	-	0.6	-	14. Administrative and support service activities		
15. การบริหารราชการ การป้องกันประเทศ การประกันสังคม	3.6	6,044.0	-	0.5	0.3	-	-	0.1	-	15. Public administration and defence; compulsory social security		
16. การศึกษา	31.8	9,455.8	-	1.1	0.4	-	-	0.1	-	16. Education		
17. กิจกรรมด้านสุขภาพและงานสังคมสงเคราะห์	10.6	8,695.5	-	0.9	0.1	0.1	-	0.3	-	17. Human health and social work activities		
18. ศิลปะ ความบันเทิง และนันทนาการ	14.7	5,823.2	0.5	-	0.3	2.5	-	-	-	18. Arts, entertainment and recreation		
19. กิจกรรมบริการด้านอื่น ๆ	60.0	5,872.5	0.3	1.5	0.7	2.3	0.3	1.5	-	19. Other service activities		
20. กิจกรรมการจ้างงานในครัวเรือนส่วนบุคคล การผลิตสินค้าและบริการที่ตัวเองเพื่อใช้ในครัวเรือน	61.9	3,721.8	-	-	0.1	6.3	0.2	1.8	-	20. Activities of households as employers; undifferentiated goods and services-producing activities of households for own use		
21. กิจกรรมขององค์การระหว่างประเทศ	-	-	-	-	-	-	-	-	-	21. Activities of extraterritorial organizations and bodies		
22. ไม่ทราบ	-	-	-	-	-	-	-	-	-	22. Unknown		



ตารางที่ 15 จำนวนลูกจ้างเอกชน จำนวนตามค่าจ้างเฉลี่ย ผลประโยชน์ที่ได้รับ อุตสาหกรรม และเพศ ภาคตะวันออกเฉียงเหนือ  
TABLE 15 PRIVATE EMPLOYEE BY AVERAGE WAGE, FRINGE BENEFIT, INDUSTRY AND SEX , NORTHEASTERN REGION

อุตสาหกรรม Industry	จำนวนลูกจ้าง เอกชน Total Private Employee	ลูกจ้างเอกชนที่ได้รับผลประโยชน์ Private Employee Receive Fringe Benefit										INDUSTRY	
		ได้รับเป็นเงินสด In Cash					ได้รับเป็นสิ่งของ In Kind						
		ค่าจ้างเฉลี่ย Average Wage	โบนัส Bonus	ค่าล่วงเวลา Overtime	เงินอื่นๆ Other Income	อาหาร Food	เครื่องแต่งกาย Clothes	ที่อยู่อาศัย Housing	อื่นๆ Others				
<b>ชาย</b>													<b>MALE</b>
1 เกษตรกรรม การป่าไม้ และการประมง	1,506.9	5,855.0	6.0	66.4	72.1	112.8	23.6	17.9	3.5	1.1	0.1	3.5	3.5 1. Agriculture, forestry and fishing
2. การทำเหมืองแร่ และเหมืองหิน	298.3	3,389.6	0.7	2.3	2.5	41.0	4.9	0.1	0.1	0.1	0.1	0.1	- 2. Mining and quarrying
3. การผลิต	306.0	6,702.8	4.2	51.9	19.5	10.5	2.4	3.5	2.8	0.1	0.1	3.5	2.8 3. Manufacturing
4. ไฟฟ้า ก๊าซ ไอน้ำ และระบบปรับอากาศ	0.9	7,862.9	-	-	-	-	-	-	-	-	-	-	- 4. Electricity, gas, steam and air conditioning supply
5. การจัดหา น้ำ การจัดการและบำบัดน้ำเสีย ของเสีย และสิ่งปฏิกูล	0.6	3,767.1	-	-	-	0.5	-	-	-	-	0.1	-	- 5. Water supply; sewerage, waste management and remediation activities
6. การก่อสร้าง	414.4	5,381.1	-	2.7	3.0	11.6	0.1	3.6	9.5	0.1	0.1	3.6	9.5 6. Construction
7. การขนส่ง และการขุดขุด การขุดเยาะเย้ย	290.8	6,604.5	0.6	4.8	28.0	25.9	1.0	5.5	0.8	1.0	5.5	5.5	0.8 7. Wholesale and retail trade; repair of motor vehicles and motorcycles
8. การขนส่ง และสถานที่เก็บสินค้า	53.3	6,662.2	0.0	1.5	6.4	5.2	0.3	2.5	0.2	0.3	2.5	2.5	0.2 8. Transportation and storage
9. ที่พักแรมและบริการด้านอาหาร	40.8	7,438.7	-	0.1	9.0	13.0	-	1.4	0.6	0.1	1.4	1.4	0.6 9. Accommodation and food service activities
10. ข้อมูลข่าวสารและการสื่อสาร	3.7	10,423.7	-	0.2	-	0.4	-	0.2	-	-	-	-	- 10. Information and communication
11. กิจกรรมทางการเงินและการประกันภัย	16.1	21,423.6	0.1	0.6	2.2	0.2	-	0.6	0.5	0.1	0.1	0.6	0.5 11. Financial and insurance activities
12. กิจกรรมอสังหาริมทรัพย์	0.4	6,134.6	-	-	-	-	-	-	-	-	-	-	- 12. Real estate activities
13. กิจกรรมทางวิชาชีพ วิทยาศาสตร์ และเทคนิค	3.6	18,707.7	-	-	-	0.5	-	-	-	-	-	-	- 13. Professional, scientific and technical activities
14. กิจกรรมการบริหารและการบริการสนับสนุน	5.3	5,568.3	-	-	0.5	0.1	-	0.4	-	-	-	-	- 14. Administrative and support service activities
15. การบริหารราชการ การป้องกันประเทศ การป้องกันสังคม	2.7	6,448.0	-	0.5	0.3	-	-	0.1	-	-	-	-	- 15. Public administration and defence; compulsory social security
16. การศึกษา	7.0	11,042.2	-	-	0.3	-	-	0.1	-	-	-	-	- 16. Education
17. กิจกรรมด้านสุขภาพและงานสังคมสงเคราะห์	1.7	15,952.9	-	0.1	0.0	-	-	0.0	-	-	-	-	- 17. Human health and social work activities
18. ศิลปะ ความบันเทิง และนันทนาการ	10.7	6,047.7	-	-	0.3	1.9	-	0.7	-	-	-	-	- 18. Arts, entertainment and recreation
19. กิจกรรมบริการอื่น ๆ	36.0	5,685.6	0.3	1.5	-	0.7	-	0.1	-	-	-	-	- 19. Other service activities
20. กิจกรรมการจ้างงานในครัวเรือนส่วนบุคคล	11.2	3,651.1	-	-	-	0.3	-	-	-	-	-	-	- 20. Activities of households as employers; undifferentiated goods and services-producing activities of households for own use
21. กิจกรรมขององค์กรระหว่างประเทศ	-	-	-	-	-	-	-	-	-	-	-	-	- 21. Activities of extraterritorial organizations and bodies
22. ไม่ทราบ	-	-	-	-	-	-	-	-	-	-	-	-	- 22. Unknown
<b>หญิง</b>													<b>FEMALE</b>
1 เกษตรกรรม การป่าไม้ และการประมง	1,031.8	5,353.1	3.1	67.8	46.1	82.3	3.3	11.7	0.8	0.1	0.1	11.7	0.8 1. Agriculture, forestry and fishing
2. การทำเหมืองแร่ และเหมืองหิน	211.6	3,012.7	2.4	0.2	0.2	35.5	-	0.4	-	-	-	0.4	- 2. Mining and quarrying
3. การผลิต	309.5	5,379.0	-	61.0	13.5	6.5	-	3.3	8.9	0.1	0.1	3.3	8.9 3. Manufacturing
4. ไฟฟ้า ก๊าซ ไอน้ำ และระบบปรับอากาศ	0.2	11,905.7	-	-	-	-	-	-	-	-	-	-	- 4. Electricity, gas, steam and air conditioning supply
5. การจัดหา น้ำ การจัดการและบำบัดน้ำเสีย ของเสีย และสิ่งปฏิกูล	-	-	-	-	-	-	-	-	-	-	-	-	- 5. Water supply; sewerage, waste management and remediation activities
6. การก่อสร้าง	79.1	4,492.6	-	0.1	-	0.5	-	0.5	3.8	0.1	0.1	0.5	3.8 6. Construction
7. การขนส่ง และการขุดขุด การขุดเยาะเย้ย	204.4	6,756.8	0.2	2.6	19.6	5.3	2.9	1.7	0.5	1.7	1.7	1.7	0.5 7. Wholesale and retail trade; repair of motor vehicles and motorcycles
8. การขนส่ง และสถานที่เก็บสินค้า	4.6	6,898.1	-	-	0.2	1.2	-	0.8	-	-	-	0.8	- 8. Transportation and storage
9. ที่พักแรมและบริการด้านอาหาร	70.7	5,151.7	-	0.9	8.5	24.4	0.1	1.6	-	-	-	1.6	- 9. Accommodation and food service activities
10. ข้อมูลข่าวสารและการสื่อสาร	3.1	12,154.7	-	0.6	-	-	-	-	-	-	-	-	- 10. Information and communication
11. กิจกรรมทางการเงินและการประกันภัย	22.7	12,743.6	-	0.7	2.4	-	-	0.3	0.3	0.1	0.1	0.3	0.3 11. Financial and insurance activities
12. กิจกรรมอสังหาริมทรัพย์	1.0	6,375.6	-	-	-	0.2	-	-	-	-	-	-	- 12. Real estate activities
13. กิจกรรมทางวิชาชีพ วิทยาศาสตร์ และเทคนิค	3.2	10,609.3	-	-	0.8	0.2	-	-	-	-	-	-	- 13. Professional, scientific and technical activities
14. กิจกรรมการบริหารและการบริการสนับสนุน	7.6	8,445.0	-	-	0.2	0.3	-	0.2	-	-	-	0.2	- 14. Administrative and support service activities
15. การบริหารราชการ การป้องกันประเทศ การป้องกันสังคม	0.9	4,822.7	-	-	-	-	-	-	-	-	-	-	- 15. Public administration and defence; compulsory social security
16. การศึกษา	24.9	9,011.8	-	1.1	0.1	-	-	-	-	-	-	-	- 16. Education
17. กิจกรรมด้านสุขภาพและงานสังคมสงเคราะห์	9.0	7,344.2	-	0.8	0.0	0.1	-	0.2	-	-	-	0.2	- 17. Human health and social work activities
18. ศิลปะ ความบันเทิง และนันทนาการ	4.0	5,228.1	0.5	-	-	0.5	-	-	-	-	-	-	- 18. Arts, entertainment and recreation
19. กิจกรรมบริการอื่น ๆ	24.0	6,153.1	-	-	0.7	1.6	-	0.2	-	-	-	0.2	- 19. Other service activities
20. กิจกรรมการจ้างงานในครัวเรือนส่วนบุคคล	50.6	3,737.5	-	-	0.1	5.9	-	1.8	-	-	-	1.8	- 20. Activities of households as employers; undifferentiated goods and services-producing activities of households for own use
21. กิจกรรมขององค์กรระหว่างประเทศ	-	-	-	-	-	-	-	-	-	-	-	-	- 21. Activities of extraterritorial organizations and bodies
22. ไม่ทราบ	-	-	-	-	-	-	-	-	-	-	-	-	- 22. Unknown



ตารางที่ 16 จำนวนลูกจ้างรัฐบาล จำนวนตามค่าจ้างเฉลี่ย ผลประโยชน์ที่ได้รับ อุตสาหกรรม และเพศ ภาคตะวันออกเฉียงเหนือ  
TABLE 16 GOVERNMENT EMPLOYEE BY AVERAGE WAGE, FRINGE BENEFIT, INDUSTRY AND SEX, NORTHEASTERN REGION

หน่วยเป็นพัน : In Thousands

อุตสาหกรรม Industry	จำนวน ลูกจ้างรัฐบาล Total Government Employee	ได้รับเป็นเงิน In Cash				ได้รับเป็นสิ่งของ In Kind				ค่าจ้างเฉลี่ย Average Wage	อุตสาหกรรม Industry
		โบนัส Bonus	ค่าล่วงเวลา Overtime	เงินอื่นๆ Other Income	อาหาร Food	เครื่องแต่งกาย Clothes	ที่อยู่อาศัย Housing	อื่นๆ Others			
<b>ชาย</b>											<b>MALE</b>
1.เกษตรกรรม การป่าไม้ และการประมง	753.2	3.3	35.8	244.7	1.6	0.3	43.9	2.0	-	-	- 1. Agriculture, forestry and fishing
2.การทำเหมืองแร่ และเหมืองหิน	1.1	-	-	-	-	-	-	-	-	-	- 2. Mining and quarrying
3.การผลิต	0.8	-	-	0.4	-	-	-	-	-	-	- 3. Manufacturing
4. ไฟฟ้า ก๊าซ ไอน้ำ และระบบปรับอากาศ	24.1	-	1.5	1.9	-	-	0.4	0.7	-	-	4. Electricity, gas, steam and air conditioning supply
5. การจัดหาสินค้า การจัดการและการบำบัดน้ำเสีย ของเสีย และสิ่งปฏิกูล	4.1	-	0.1	0.5	-	-	0.0	0.0	-	-	- 5. Water supply; sewerage, waste management and remediation activities
6. การก่อสร้าง	6.1	-	-	0.1	-	-	0.2	-	-	-	- 6. Construction
7. การขนส่ง และการขุดลอก การซ่อมยานยนต์	0.3	-	0.3	-	-	-	-	-	-	-	- 7. Wholesale and retail trade; repair of motor vehicles and motorcycles
8. การขนส่ง และสถานที่เก็บสินค้า	6.7	-	0.2	0.9	-	-	0.6	-	-	-	- 8. Transportation and storage
9. ที่พักแรมและบริการด้านอาหาร	-	-	-	-	-	-	-	-	-	-	- 9. Accommodation and food service activities
10. ข้อมูลข่าวสารและการสื่อสาร	2.7	-	1.1	0.3	-	-	-	-	-	-	- 10. Information and communication
11. กิจกรรมทางการเงินและการประกันภัย	4.8	-	0.2	0.1	-	-	0.1	-	-	-	- 11. Financial and insurance activities
12. กิจกรรมอสังหาริมทรัพย์	-	-	-	-	-	-	-	-	-	-	- 12. Real estate activities
13. กิจกรรมทางวิชาชีพ วิทยาศาสตร์ และเทคนิค	8.9	-	2.7	0.1	-	-	0.1	-	-	-	- 13. Professional, scientific and technical activities
14. กิจกรรมการบริการและการบริการสนับสนุน	0.4	-	-	-	-	-	-	-	-	-	- 14. Administrative and support service activities
15. การบริหารราชการ การป้องกันประเทศ การประกันสังคม	425.3	3.0	5.6	117.3	0.2	0.3	27.0	0.5	0.15	0.15	15. Public administration and defence; compulsory social security
16. การศึกษา	200.7	0.1	7.8	109.6	0.4	-	11.3	0.9	0.16	0.16	16. Education
17. กิจกรรมด้านสุขภาพและงานสังคมสงเคราะห์	65.3	0.2	16.4	13.6	1.0	-	4.2	-	-	-	- 17. Human health and social work activities
18. ศิลปะ ความบันเทิง และนันทนาการ	1.9	-	-	-	-	-	-	-	-	-	- 18. Arts, entertainment and recreation
19. กิจกรรมบริการด้านอื่นๆ	0.1	-	-	-	-	-	-	-	-	-	- 19. Other service activities
20. กิจกรรมการจ้างงานในครัวเรือนส่วนบุคคล การผลิตภัณฑ์และบริการที่เชื่อมโยงกับครัวเรือน	-	-	-	-	-	-	-	-	-	-	- 20. Activities of households as employers; undifferentiated goods and services-producing activities of households for own use
21. กิจกรรมขององค์การระหว่างประเทศ	-	-	-	-	-	-	-	-	-	-	- 21. Activities of extraterritorial organizations and bodies
22. ไม่ทราบ	-	-	-	-	-	-	-	-	-	-	- 22. Unknown
<b>หญิง</b>											<b>FEMALE</b>
1.เกษตรกรรม การป่าไม้ และการประมง	605.1	7.0	55.9	214.3	5.0	0.2	21.2	0.1	-	-	- 1. Agriculture, forestry and fishing
2.การทำเหมืองแร่ และเหมืองหิน	0.6	-	-	-	-	-	-	-	-	-	- 2. Mining and quarrying
3.การผลิต	0.1	-	-	-	-	-	-	-	-	-	- 3. Manufacturing
4. ไฟฟ้า ก๊าซ ไอน้ำ และระบบปรับอากาศ	4.2	-	0.1	0.0	-	-	-	-	-	-	4. Electricity, gas, steam and air conditioning supply
5. การจัดหาสินค้า การจัดการและการบำบัดน้ำเสีย ของเสีย และสิ่งปฏิกูล	1.4	-	1.4	-	-	-	-	-	-	-	- 5. Water supply; sewerage, waste management and remediation activities
6. การก่อสร้าง	0.9	-	-	-	-	-	-	-	-	-	- 6. Construction
7. การขนส่ง และการขุดลอก การซ่อมยานยนต์	0.6	-	-	0.1	-	-	-	-	-	-	- 7. Wholesale and retail trade; repair of motor vehicles and motorcycles
8. การขนส่ง และสถานที่เก็บสินค้า	1.5	-	-	0.3	-	-	0.1	-	-	-	- 8. Transportation and storage
9. ที่พักแรมและบริการด้านอาหาร	0.1	-	-	-	0.1	-	-	-	-	-	- 9. Accommodation and food service activities
10. ข้อมูลข่าวสารและการสื่อสาร	0.7	-	-	-	-	-	0.2	-	-	-	- 10. Information and communication
11. กิจกรรมทางการเงินและการประกันภัย	9.3	-	0.1	0.5	-	-	0.1	-	-	-	- 11. Financial and insurance activities
12. กิจกรรมอสังหาริมทรัพย์	0.1	-	-	-	-	-	-	-	-	-	- 12. Real estate activities
13. กิจกรรมทางวิชาชีพ วิทยาศาสตร์ และเทคนิค	3.2	-	-	1.0	-	-	-	-	-	-	- 13. Professional, scientific and technical activities
14. กิจกรรมการบริการและการบริการสนับสนุน	1.3	-	0.0	0.7	-	-	0.0	-	-	-	- 14. Administrative and support service activities
15. การบริหารราชการ การป้องกันประเทศ การประกันสังคม	226.6	6.8	0.8	53.4	3.3	0.1	5.7	0.1	0.1	0.1	15. Public administration and defence; compulsory social security
16. การศึกษา	233.6	0.1	4.5	127.1	1.1	0.1	5.5	0.1	0.1	0.1	16. Education
17. กิจกรรมด้านสุขภาพและงานสังคมสงเคราะห์	120.0	0.2	49.0	31.2	0.6	-	9.5	-	-	-	17. Human health and social work activities
18. ศิลปะ ความบันเทิง และนันทนาการ	1.0	-	-	-	-	-	-	-	-	-	- 18. Arts, entertainment and recreation
19. กิจกรรมบริการด้านอื่นๆ	0.1	-	-	-	-	-	-	-	-	-	- 19. Other service activities
20. กิจกรรมการจ้างงานในครัวเรือนส่วนบุคคล การผลิตภัณฑ์และบริการที่เชื่อมโยงกับครัวเรือน	-	-	-	-	-	-	-	-	-	-	- 20. Activities of households as employers; undifferentiated goods and services-producing activities of households for own use
21. กิจกรรมขององค์การระหว่างประเทศ	-	-	-	-	-	-	-	-	-	-	- 21. Activities of extraterritorial organizations and bodies
22. ไม่ทราบ	-	-	-	-	-	-	-	-	-	-	- 22. Unknown

ตารางที่ 17 จำนวนลูกจ้าง จำแนกตามอาชีพ ระดับของรายได้ ภาคตะวันออกเฉียงเหนือ

TABLE 17 EMPLOYEE BY OCCUPATION, INCOME CLASS, NORTHEASTERN REGION

ไตรมาสที่ 4/2554 : Quarter 4/2011

หน่วยเป็นพัน : in Thousands

ระดับของรายได้	อาชีพ Occupation										TOTAL	INCOME CLASS
	รวม	ผู้บริหารและผู้จัดการ Legislators & Managers	วิชาชีพด้านต่างๆ Professional	วิชาชีพด้านเทคนิค Technicians	เสมียน Clerks	พนักงานบริการ Service Workers	ด้านการเกษตรและประมง Agricultural & Fishery & Related trades	ด้านความสามรถทางฝีมือ Craft Plant & Machine operators	ผู้ปฏิบัติงานโรงงานเครื่องจักร Plant & Machine operators	อาชีพพื้นฐานต่างๆ Elementary occupations		
ยอดรวม	3,913.5	196.6	546.2	215.6	279.3	584.2	205.0	686.5	407.4	772.6	20.0	TOTAL
ต่ำกว่า 1,501 บาท	173.3	1.2	0.2	-	0.1	4.4	46.7	24.4	12.8	83.5	-	Less than 1,501 Baht
1,501 - 2,500 บาท	169.6	-	1.8	0.6	-	15.5	33.4	22.9	9.8	85.6	-	1,501 - 2,500 Baht
2,501 - 3,500 บาท	256.0	-	1.3	0.8	0.6	34.3	41.4	43.7	16.5	117.3	-	2,501 - 3,500 Baht
3,501 - 4,500 บาท	419.2	2.2	4.6	3.2	2.0	64.8	29.8	78.4	67.5	166.8	-	3,501 - 4,500 Baht
4,501 - 5,500 บาท	725.5	59.3	6.2	13.2	28.1	139.9	26.3	159.3	105.7	178.6	8.7	4,501 - 5,500 Baht
5,501 - 6,500 บาท	565.7	8.5	15.5	26.6	39.7	126.0	15.4	150.3	85.5	90.5	7.6	5,501 - 6,500 Baht
6,501 - 7,500 บาท	278.6	14.7	17.8	16.0	29.4	44.6	1.9	84.0	44.2	22.3	3.7	6,501 - 7,500 Baht
7,501 - 10,000 บาท	535.6	44.8	104.9	63.0	99.1	71.0	6.0	90.1	35.8	20.9	-	7,501 - 10,000 Baht
10,001 - 15,000 บาท	251.0	10.4	91.5	37.1	47.8	29.5	1.7	12.6	17.2	3.3	-	10,001 - 15,000 Baht
15,001 - 20,000 บาท	137.4	8.1	51.1	24.1	11.9	19.6	0.5	10.9	10.4	0.9	-	15,001 - 20,000 Baht
20,001 - 30,000 บาท	182.9	7.9	111.4	22.8	13.0	25.2	-	2.1	0.5	0.0	-	20,001 - 30,000 Baht
มากกว่า 30,000 บาท	202.6	37.1	139.8	8.3	5.9	8.0	-	2.7	0.6	0.1	-	More than 30,000 Baht
ไม่ทราบ	16.4	2.6	0.2	-	1.7	1.3	1.8	5.1	0.9	2.8	-	Unknown

ตารางที่ 17 จำนวนลูกจ้าง จำแนกตามอาชีพ ระดับของรายได้ และเพศ ภาคตะวันออกเฉียงเหนือ

TABLE 17 EMPLOYEE BY OCCUPATION, INCOME CLASS AND SEX, NORTHEASTERN REGION

หน่วยเป็นพัน : in Thousands

ระดับของรายได้	อาชีพ Occupation											รวม	INCOME CLASS
	ผู้บัญญัติกฎหมาย และ ผู้จัดการ Legislators & Managers	วิชาชีพ ด้านต่างๆ Professional	วิชาชีพ ด้านเทคนิค Technicians	เสมียน Clerks	พนักงาน บริการ Service Workers	ด้านการเกษตร และประมง Agricultural & Fishery	ด้านความ สามารถทางฝีมือ Craft & Related trades	ผู้ปฏิบัติงาน โรงงานเครื่องจักร Plant & Machine operators	อาชีพพื้นฐาน Elementary occupations	คนงานซึ่งมิได้จำแนกไว้ในหมวดอื่น Not classifiable	ชาย		
ชาย	2,273.5	173.8	205.0	102.5	101.7	275.5	118.5	576.3	262.8	446.9	10.4	MALE	
ต่ำกว่า 1,501 บาท	92.8	1.2	0.1	-	0.1	0.5	22.4	18.6	9.5	40.5	-	Less than 1,501 Baht	
1,501 - 2,500 บาท	92.7	-	0.9	-	-	4.9	18.5	14.7	6.6	47.1	-	1,501 - 2,500 Baht	
2,501 - 3,500 บาท	141.8	-	0.5	-	0.6	7.6	23.6	29.2	13.1	67.2	-	2,501 - 3,500 Baht	
3,501 - 4,500 บาท	228.9	2.0	0.7	0.3	0.7	22.5	15.4	59.3	36.6	91.4	-	3,501 - 4,500 Baht	
4,501 - 5,500 บาท	440.0	54.4	2.0	3.4	8.0	62.0	19.1	119.3	55.4	114.5	2.1	4,501 - 5,500 Baht	
5,501 - 6,500 บาท	349.9	8.0	3.3	8.5	14.7	53.5	12.1	137.3	52.8	55.0	4.6	5,501 - 6,500 Baht	
6,501 - 7,500 บาท	187.5	12.3	5.3	6.3	5.5	25.7	1.2	80.5	35.6	11.5	3.7	6,501 - 7,500 Baht	
7,501 - 10,000 บาท	309.3	40.2	38.8	31.2	40.6	27.1	3.4	86.7	26.2	15.1	-	7,501 - 10,000 Baht	
10,001 - 15,000 บาท	121.0	7.7	30.5	14.8	17.0	21.9	1.2	10.4	15.5	1.9	-	10,001 - 15,000 Baht	
15,001 - 20,000 บาท	89.4	5.9	19.7	17.4	6.3	18.1	0.5	10.9	10.4	0.1	-	15,001 - 20,000 Baht	
20,001 - 30,000 บาท	93.0	5.8	40.3	14.6	6.1	23.9	-	1.7	0.5	0.0	-	20,001 - 30,000 Baht	
มากกว่า 30,000 บาท	114.0	33.7	62.9	5.9	0.8	7.3	-	2.7	0.6	0.1	-	More than 30,000 Baht	
ไม่ทราบ	13.4	2.6	0.1	-	1.4	0.6	1.1	5.1	-	2.5	-	Unknown	
หญิง	1,640.0	22.8	341.2	113.1	177.6	308.6	86.5	110.2	144.6	325.7	9.7	FEMALE	
ต่ำกว่า 1,501 บาท	80.5	-	0.2	-	0.1	4.0	24.3	5.7	3.4	43.0	-	Less than 1,501 Baht	
1,501 - 2,500 บาท	76.9	-	0.9	0.6	-	10.6	14.9	8.3	3.2	38.5	-	1,501 - 2,500 Baht	
2,501 - 3,500 บาท	114.2	-	0.8	0.8	0.1	26.7	17.8	14.5	3.5	50.1	-	2,501 - 3,500 Baht	
3,501 - 4,500 บาท	190.3	0.1	3.8	2.9	1.3	42.3	14.4	19.1	30.9	75.4	-	3,501 - 4,500 Baht	
4,501 - 5,500 บาท	285.4	5.0	4.2	9.8	20.1	78.0	7.3	40.1	50.3	64.1	6.6	4,501 - 5,500 Baht	
5,501 - 6,500 บาท	215.9	0.5	12.2	18.1	25.0	72.5	3.4	13.1	32.6	35.4	3.1	5,501 - 6,500 Baht	
6,501 - 7,500 บาท	91.0	2.4	12.5	9.6	23.9	18.9	0.8	3.5	8.6	10.8	-	6,501 - 7,500 Baht	
7,501 - 10,000 บาท	226.3	4.6	66.2	31.8	58.6	43.9	2.7	3.3	9.6	5.8	-	7,501 - 10,000 Baht	
10,001 - 15,000 บาท	130.0	2.6	61.0	22.3	30.8	7.6	0.5	2.3	1.7	1.4	-	10,001 - 15,000 Baht	
15,001 - 20,000 บาท	48.1	2.1	31.3	6.7	5.5	1.5	-	-	0.1	0.8	-	15,001 - 20,000 Baht	
20,001 - 30,000 บาท	89.9	2.0	71.1	8.2	6.9	1.3	-	0.4	-	-	-	20,001 - 30,000 Baht	
มากกว่า 30,000 บาท	88.6	3.4	77.0	2.4	5.1	0.7	-	-	-	-	-	More than 30,000 Baht	
ไม่ทราบ	3.0	-	0.1	-	0.3	0.7	0.7	-	0.9	0.3	-	Unknown	

ไตรมาสที่ 4/2554 : Quarter 4/2011

ตารางที่ 18 จำนวนลูกจ้าง จำแนกตามอุตสาหกรรม ระดับของรายได้ ภาคตะวันออกเฉียงเหนือ

TABLE 18 EMPLOYEE BY INDUSTRY, INCOME CLASS, NORTHEASTERN REGION

ไตรมาสที่ 4/2554 : Quarter 4/2011

หน่วยเป็นพัน : in Thousands

ระดับของรายได้	อุตสาหกรรม Industry													TOTAL	INCOME CLASS
	รวม	เกษตรกรรม	การทำเหมืองแร่	การผลิตไฟฟ้า ก๊าซ ถัดหน้า บำบัดน้ำเสีย และประปา	การก่อสร้าง	การขนส่ง และการขายปลีก	สถานที่เก็บสินค้า	ที่พักแรมและ บิการด้านอาหาร	ข้อมูลข่าวสาร และการสื่อสาร	กิจกรรมการเงินและการประกันภัย	การขนส่ง และการสื่อสาร	Information	Financial		
	Total	Agriculture	Mining	Electricity turing	Water supply	Construction	Transport, storage and storage	Accommodation	and food service	communication	intermedation	intermedation	intermedation	intermedation	
ยอดรวม	3,913.5	514.8	4.5	617.3	29.8	6.0	504.3	498.4	66.0	113.1	10.3	52.8	52.8	TOTAL	
ต่ำกว่า 1,501 บาท	173.3	106.7	-	17.8	-	-	33.0	1.9	1.0	3.0	-	0.7	0.7	Less than 1,501 Baht	
1,501 - 2,500 บาท	169.6	93.7	-	19.2	-	-	29.7	5.0	3.1	7.1	-	-	-	1,501 - 2,500 Baht	
2,501 - 3,500 บาท	256.0	114.0	0.2	28.3	1.4	0.3	40.6	18.3	5.0	10.1	-	0.1	0.1	2,501 - 3,500 Baht	
3,501 - 4,500 บาท	419.2	83.8	0.0	84.1	4.9	0.1	87.1	58.2	10.7	16.1	0.6	0.6	0.6	3,501 - 4,500 Baht	
4,501 - 5,500 บาท	725.5	63.5	1.3	197.6	7.6	3.4	89.8	138.9	4.5	32.9	0.6	5.3	5.3	4,501 - 5,500 Baht	
5,501 - 6,500 บาท	565.7	29.7	0.5	126.3	1.4	0.3	112.4	118.9	14.0	18.5	0.2	8.4	8.4	5,501 - 6,500 Baht	
6,501 - 7,500 บาท	278.6	10.4	0.6	46.6	0.9	1.2	54.5	54.8	3.0	9.6	3.0	2.0	2.0	6,501 - 7,500 Baht	
7,501 - 10,000 บาท	535.6	7.5	1.1	59.5	2.2	-	47.4	73.4	11.3	10.0	0.8	9.5	9.5	7,501 - 10,000 Baht	
10,001 - 15,000 บาท	251.0	1.6	0.7	21.9	1.0	0.2	2.0	17.2	6.7	2.2	2.5	10.7	10.7	10,001 - 15,000 Baht	
15,001 - 20,000 บาท	137.4	0.8	0.1	10.8	0.3	0.2	1.9	4.7	4.4	1.4	0.7	4.0	4.0	15,001 - 20,000 Baht	
20,001 - 30,000 บาท	182.9	-	0.0	2.1	6.0	0.3	1.5	0.8	1.2	-	1.6	6.1	6.1	20,001 - 30,000 Baht	
มากกว่า 30,000 บาท	202.6	-	-	2.3	3.7	0.1	0.6	3.9	1.3	0.9	0.3	5.3	5.3	More than 30,000 Baht	
ไม่ทราบ	16.4	3.1	-	0.9	0.3	-	3.9	2.4	-	1.6	-	-	-	Unknown	

ตารางที่ 18 จำนวนลูกจ้าง จำแนกตามอุตสาหกรรม ระดับของรายได้ ภาคตะวันออกเฉียงเหนือ (ต่อ)

TABLE 18 EMPLOYEE BY INDUSTRY, INCOME CLASS, NORTHEASTERN REGION (Contd.)

ไตรมาสที่ 4/2554 : Quarter 4/2011

หน่วยเป็นพัน : In Thousands

ระดับของรายได้	อุตสาหกรรม (ต่อ) Industry (Contd.)											INCOME CLASS
	กิจกรรม อสังหาริมทรัพย์ Real estate activities	กิจกรรมทางวิชาชีพ วิทยาศาสตร์ และเทคนิค Professional, scientific and technical activities	การบริหารสนับสนุน และป้องกันประเทศ Administrative and support service activities	การบริหารราชการ และป้องกันประเทศ Public administration and defence	การศึกษา Health and Education	งานสังคมสงเคราะห์ Health and social work	ศิลปะ ความบันเทิง และนันทนาการ Art, entertainment and recreation	บริการด้านอื่นๆ Other service activities	งานในครัวเรือน Household activities	กิจกรรมขององค์กร Extra-territorial	ไม่ทราบ Unknown	
ยอดรวม	1.5	18.9	14.5	658.5	466.2	196.5	17.6	60.2	62.4	-	-	TOTAL
ต่ำกว่า 1,501 บาท	0.1	-	0.3	2.8	0.1	1.6	0.1	2.1	2.0	-	-	Less than 1,501 Baht
1,501 - 2,500 บาท	-	-	-	3.6	0.7	-	0.8	1.9	4.9	-	-	1,501 - 2,500 Baht
2,501 - 3,500 บาท	-	0.7	0.4	2.5	3.4	2.7	1.1	1.8	25.2	-	-	2,501 - 3,500 Baht
3,501 - 4,500 บาท	-	0.4	1.6	19.6	8.4	5.0	6.9	18.0	13.1	-	-	3,501 - 4,500 Baht
4,501 - 5,500 บาท	0.6	0.5	3.7	103.8	24.5	16.6	1.7	16.2	12.6	-	-	4,501 - 5,500 Baht
5,501 - 6,500 บาท	-	0.4	3.7	57.6	12.7	46.2	2.4	9.2	2.9	-	-	5,501 - 6,500 Baht
6,501 - 7,500 บาท	0.5	1.1	0.8	48.7	23.3	12.2	-	4.7	0.7	-	-	6,501 - 7,500 Baht
7,501 - 10,000 บาท	0.2	4.9	1.7	164.1	99.1	35.9	4.3	2.5	0.5	-	-	7,501 - 10,000 Baht
10,001 - 15,000 บาท	-	4.0	0.2	99.8	52.6	24.4	-	3.4	-	-	-	10,001 - 15,000 Baht
15,001 - 20,000 บาท	0.1	1.9	1.4	53.9	27.1	23.7	-	-	-	-	-	15,001 - 20,000 Baht
20,001 - 30,000 บาท	-	-	0.7	69.0	74.7	18.6	0.2	-	-	-	-	20,001 - 30,000 Baht
มากกว่า 30,000 บาท	-	5.0	-	30.2	139.4	9.1	-	0.4	-	-	-	More than 30,000 Baht
ไม่ทราบ	-	-	-	3.0	0.2	0.5	-	-	0.5	-	-	Unknown

ตารางที่ 18 จำนวนลูกจ้าง จำแนกตามอุตสาหกรรม ระดับของรายได้ และเพศ ภาคตะวันออกเฉียงเหนือ

TABLE 18 EMPLOYEE BY INDUSTRY, INCOME CLASS AND SEX, NORTHEASTERN REGION

หน่วยเป็นพัน : In Thousands

ระดับของรายได้	รวม	อุตสาหกรรม Industry										INCOME CLASS	
		เกษตรกรรม และการประมง Agriculture	การทำเหมืองแร่ และเหมืองหิน Mining	การผลิต Manufacturing	ไฟฟ้า ก๊าซ ทหราน้ำ ร้อน น้ำประปา และประปา Electricity sewerage, waste	น้ำประปา และประปา Water supply	การก่อสร้าง Construction	การขนส่ง การขุดเจาะ การขนส่ง Transport, storage	การขนส่ง สถานที่เก็บสินค้า บริการด้านอาหาร Accommodation	ที่พักแรมและ บริการด้านอาหาร Accommodation	ข้อมูลข่าวสาร และการสื่อสาร Information communication		กิจการการเงินและ การประกันภัย Financial intermediation
<b>ชาย</b>	2,273.5	301.6	3.5	306.8	25.1	4.6	424.4	293.5	60.0	42.1	6.5	20.8	MALE
ต่ำกว่า 1,501 บาท	92.8	53.2	-	5.1	-	-	26.1	1.7	1.0	1.1	-	-	Less than 1,501 Baht
1,501 - 2,500 บาท	92.7	49.4	-	5.1	-	-	26.6	0.7	2.3	2.4	-	-	1,501 - 2,500 Baht
2,501 - 3,500 บาท	141.8	72.9	0.1	10.4	1.4	0.3	29.5	10.0	4.8	2.8	-	0.1	2,501 - 3,500 Baht
3,501 - 4,500 บาท	228.9	46.7	0.0	33.0	3.8	0.1	65.2	40.7	10.2	3.7	0.6	0.3	3,501 - 4,500 Baht
4,501 - 5,500 บาท	440.0	41.6	0.4	91.4	7.2	2.0	74.0	69.0	4.0	11.7	0.5	2.4	4,501 - 5,500 Baht
5,501 - 6,500 บาท	349.9	22.1	0.5	68.2	1.4	0.3	97.9	73.9	12.3	5.5	0.1	2.7	5,501 - 6,500 Baht
6,501 - 7,500 บาท	187.5	7.3	0.6	31.9	0.9	1.2	49.5	36.9	2.8	6.8	1.2	0.7	6,501 - 7,500 Baht
7,501 - 10,000 บาท	309.3	5.1	1.1	36.5	1.8	-	46.5	41.4	9.6	3.8	0.6	3.7	7,501 - 10,000 Baht
10,001 - 15,000 บาท	121.0	1.2	0.7	11.5	0.8	0.2	1.5	11.9	6.7	0.7	1.9	3.8	10,001 - 15,000 Baht
15,001 - 20,000 บาท	89.4	-	0.1	10.8	0.3	0.2	1.5	2.6	4.1	1.4	0.7	2.5	15,001 - 20,000 Baht
20,001 - 30,000 บาท	93.0	-	0.0	1.1	3.8	0.3	1.5	0.6	1.2	-	0.8	1.8	20,001 - 30,000 Baht
มากกว่า 30,000 บาท	114.0	-	-	1.9	3.6	0.1	0.6	1.7	1.0	0.9	0.2	2.9	More than 30,000 Baht
ไม่ทราบ	13.4	2.1	-	-	-	-	3.9	2.4	-	1.4	-	-	Unknown
<b>หญิง</b>	1,640.0	213.2	0.9	310.5	4.7	1.4	80.0	204.9	6.0	71.0	3.8	32.0	FEMALE
ต่ำกว่า 1,501 บาท	80.5	53.6	-	12.7	-	-	6.9	0.1	-	1.9	-	0.7	Less than 1,501 Baht
1,501 - 2,500 บาท	76.9	44.2	-	14.0	-	-	3.1	4.3	0.7	4.7	-	-	1,501 - 2,500 Baht
2,501 - 3,500 บาท	114.2	41.1	0.1	17.9	-	-	11.0	8.3	0.2	7.4	-	-	2,501 - 3,500 Baht
3,501 - 4,500 บาท	190.3	37.1	-	51.1	1.1	-	21.9	17.5	0.5	12.3	-	0.3	3,501 - 4,500 Baht
4,501 - 5,500 บาท	285.4	21.9	0.9	106.2	0.4	1.4	15.8	69.9	0.6	21.1	0.1	3.0	4,501 - 5,500 Baht
5,501 - 6,500 บาท	215.9	7.6	-	58.1	-	-	14.5	45.0	1.7	12.9	0.1	5.7	5,501 - 6,500 Baht
6,501 - 7,500 บาท	91.0	3.1	-	14.7	-	-	5.0	17.9	0.2	2.8	1.8	1.2	6,501 - 7,500 Baht
7,501 - 10,000 บาท	226.3	2.4	-	23.0	0.4	-	0.9	32.0	1.7	6.2	0.3	5.8	7,501 - 10,000 Baht
10,001 - 15,000 บาท	130.0	0.5	-	10.4	0.2	-	0.5	5.4	0.1	1.5	0.6	6.9	10,001 - 15,000 Baht
15,001 - 20,000 บาท	48.1	0.8	-	-	-	-	0.4	2.1	0.3	-	0.0	1.6	15,001 - 20,000 Baht
20,001 - 30,000 บาท	89.9	-	-	1.0	2.3	-	-	0.2	-	-	0.7	4.3	20,001 - 30,000 Baht
มากกว่า 30,000 บาท	88.6	-	-	0.5	0.1	-	-	2.2	0.3	-	0.2	2.5	More than 30,000 Baht
ไม่ทราบ	3.0	1.0	-	0.9	0.3	-	-	-	-	0.2	-	-	Unknown





ภาคใต้

## ตารางสถิติ ภาคใต้

- ตารางที่ 1 จำนวนประชากร จำแนกตามกลุ่มอายุ สถานภาพแรงงาน
- ตารางที่ 2 จำนวนประชากรอายุ 15 ปี ขึ้นไป จำแนกตามสถานภาพสมรส สถานภาพแรงงาน
- ตารางที่ 3 จำนวนประชากรอายุ 15 ปีขึ้นไป จำแนกตามระดับการศึกษาที่สำเร็จ สถานภาพแรงงาน
- ตารางที่ 4 ผู้มีงานทำ จำแนกตามระดับการศึกษาที่สำเร็จ อาชีพ
- ตารางที่ 5 ผู้มีงานทำ จำแนกตามระดับการศึกษาที่สำเร็จ อุตสาหกรรม
- ตารางที่ 6 ผู้มีงานทำ จำแนกตามสถานภาพการทำงาน อาชีพ
- ตารางที่ 7 ผู้มีงานทำ จำแนกตามสถานภาพการทำงาน อุตสาหกรรม
- ตารางที่ 8 ผู้มีงานทำ จำแนกตามอาชีพ จำนวนชั่วโมงทำงานต่อสัปดาห์ การมีเวลาเหลือพอที่จะทำงานเพิ่มขึ้น
- ตารางที่ 9 ผู้มีงานทำ จำแนกตามอุตสาหกรรม จำนวนชั่วโมงทำงานต่อสัปดาห์ การมีเวลาเหลือพอที่จะทำงานเพิ่มขึ้น
- ตารางที่ 10 ผู้มีงานทำ จำแนกตามสถานภาพการทำงาน จำนวนชั่วโมงทำงานต่อสัปดาห์ การมีเวลาเหลือพอที่จะทำงานเพิ่มขึ้น
- ตารางที่ 11 ผู้มีงานทำ จำแนกตามกลุ่มอายุ ชั่วโมงการทำงานต่อสัปดาห์ การมีเวลาเหลือพอที่จะทำงานเพิ่มขึ้น
- ตารางที่ 12 จำนวนผู้ว่างงาน ที่หางานทำ จำแนกตามระยะเวลาที่หางานทำ ระดับการศึกษาที่สำเร็จ
- ตารางที่ 13 จำนวนผู้ว่างงาน ที่เคยทำงานมาก่อน จำแนกตามอาชีพที่ทำครั้งสุดท้าย อุตสาหกรรมที่ทำครั้งสุดท้าย
- ตารางที่ 14 ลูกจ้าง จำแนกตามค่าจ้างเฉลี่ย ผลประโยชน์อื่นๆ ที่ได้รับ อุตสาหกรรม
- ตารางที่ 15 ลูกจ้างเอกชน จำแนกตามค่าจ้างเฉลี่ย ผลประโยชน์อื่นๆ ที่ได้รับ อุตสาหกรรม
- ตารางที่ 16 ลูกจ้างรัฐบาล จำแนกตามค่าจ้างเฉลี่ย ผลประโยชน์อื่นๆ ที่ได้รับ อุตสาหกรรม
- ตารางที่ 17 ลูกจ้าง จำแนกตาม อาชีพ ระดับของรายได้
- ตารางที่ 18 ลูกจ้าง จำแนกตาม อุตสาหกรรม ระดับของรายได้

ตารางที่ 1 จำนวนประชากรอายุ 15 ปีขึ้นไป จำแนกตามกลุ่มอายุ สถานภาพแรงงาน ภาคใต้

TABLE 1 POPULATION 15 YEARS AND OVER BY AGE GROUP, LABOR FORCE STATUS, SOUTHERN REGION

ไตรมาสที่ 4/2554 : Quarter 4/2011

หน่วยเป็นพัน : In Thousands

สถานภาพแรงงาน	กลุ่มอายุ Age Group						LABOR FORCE STATUS			
	รวม Total	15-19	20-24	25-29	30-34	35-39		40-49	50-59	>= 60
ประชากรอายุ 15 ปีขึ้นไป	7,302.1	791.3	834.5	807.7	730.3	718.1	1,360.4	1,006.3	1,053.5	POPULATION 15 YEARS AND OVER
กำลังแรงงานรวม	5,392.5	248.8	619.8	706.1	645.9	649.4	1,233.6	843.1	445.9	Total Labor Force
1. กำลังแรงงานปัจจุบัน	5,391.4	248.2	619.8	706.1	645.6	649.1	1,233.6	843.1	445.9	1. Current labor force
1.1 ผู้มีงานทำ	5,356.1	241.6	607.1	696.8	644.5	647.7	1,230.6	842.3	445.6	1.1 Employed
- ทำงาน	5,205.9	236.2	596.9	684.3	629.6	626.4	1,187.9	818.2	426.3	- At work
- ไม่ทำงานแต่มีงานประจำ	150.3	5.4	10.2	12.5	14.9	21.2	42.7	24.1	19.3	- With job but not at work
1.2 ผู้ว่างงาน	35.3	6.6	12.7	9.3	1.2	1.4	3.0	0.8	0.3	1.2 Unemployed
- ทหาการทำงาน	2.8	0.3	2.0	0.5	0.1	0.0	-	-	-	- Looking for work
- ไม่ทหาการทำงาน/พร้อมที่จะทหาการทำงาน	32.5	6.3	10.8	8.9	1.1	1.4	3.0	0.8	0.3	- Not looking/available for work
2. กำลังแรงงานที่รอฤดูกาล	1.1	0.5	-	-	0.2	0.3	0.0	-	-	2. Seasonally inactive labor force
ผู้ไม่อยู่ในกำลังแรงงาน	1,909.6	542.6	214.7	101.6	84.4	68.7	126.8	163.2	607.6	Persons not in Labor Force
1. ทหาการทำงานบ้าน	700.8	38.3	95.4	76.8	71.3	57.7	105.4	124.9	131.1	1. Household work
2. เรียนหนังสือ	564.0	474.0	85.5	3.0	0.6	0.4	0.0	-	0.4	2. Studies
3. ยั้งเด็ก ขรา/ไม่สามารถทหาการทำงานได้	509.2	9.1	9.2	10.0	10.7	6.5	14.3	20.2	429.2	3. Too young/old/incapable of work
4. อื่น ๆ	135.7	21.1	24.6	11.9	1.8	4.2	7.1	18.2	46.9	4. Others

ตารางที่ 1 จำนวนประชากรอายุ 15 ปีขึ้นไป จำแนกตามกลุ่มอายุ สถานภาพแรงงาน และเพศ ภาคใต้

Table 1 POPULATION 15 YEARS AND OVER BY AGE GROUP, LABOR FORCE STATUS AND SEX, SOUTHERN REGION

ไตรมาสที่ 4/2554 : Quarter 4/2011

หน่วยเป็นพัน : In Thousands

สถานภาพแรงงาน	กลุ่มอายุ							LABOR FORCE STATUS		
	รวม	15-19	20-24	25-29	30-34	35-39	40-49		50-59	>=60
<b>ชาย</b>										<b>MALE</b>
กำลังแรงงานรวม	3,592.7	407.9	433.2	412.4	369.7	354.0	665.8	484.9	464.8	Total Labor Force
1. กำลังแรงงานปัจจุบัน	2,989.1	167.4	362.7	394.2	357.3	345.6	652.8	458.5	250.7	1. Current labor force
1.1 ผู้มีงานทำ	2,972.2	161.7	356.5	391.4	356.8	344.9	652.0	458.2	250.7	1.1 Employed
- ทำงาน	2,887.6	157.5	352.3	384.4	347.5	334.6	627.8	444.9	238.6	- At work
- ไม่ทำงานแต่มีงานประจำ	84.6	4.2	4.2	7.0	9.4	10.2	24.1	13.4	12.1	- With job but not at work
1.2 ผู้ว่างงาน	15.9	5.2	6.2	2.8	0.2	0.4	0.8	0.2	-	1.2 Unemployed
- หางานทำ	1.4	0.2	0.9	0.2	0.1	0.0	-	-	-	- Looking for work
- ไม่หางานทำ/พร้อมที่จะทำงาน	14.4	5.0	5.3	2.6	0.2	0.4	0.8	0.2	-	- Not looking/available for work
2. กำลังแรงงานที่รอฤดูกาล	1.0	0.5	-	-	0.2	0.3	0.0	-	-	2. Seasonally inactive labor force
<b>ผู้ไม่อยู่ในกำลังแรงงาน</b>	603.6	240.5	70.5	18.2	12.4	8.4	13.0	26.4	214.1	Persons not in Labor Force
1. ทำงานบ้าน	26.8	2.2	6.0	3.4	3.5	0.6	2.0	6.2	2.9	1. Household work
2. เรียนหนังสือ	263.0	217.5	43.7	1.4	-	-	-	-	0.4	2. Studies
3. ยังเด็ก/ไม่สามารถทำงานได้	227.0	4.4	4.5	8.3	7.3	4.3	9.4	9.0	179.7	3. Too young/old/incapable of work
4. อื่น ๆ	86.8	16.4	16.4	5.1	1.6	3.6	1.5	11.1	31.0	4. Others
<b>หญิง</b>										<b>FEMALE</b>
กำลังแรงงานรวม	3,709.4	383.5	401.3	395.3	360.6	364.1	694.6	521.4	588.8	Total Labor Force
1. กำลังแรงงานปัจจุบัน	2,403.4	81.4	257.1	311.9	288.6	303.8	580.8	384.6	195.2	1. Current labor force
1.1 ผู้มีงานทำ	2,403.3	81.4	257.1	311.9	288.6	303.8	580.8	384.6	194.9	1.1 Employed
- ทำงาน	2,383.9	79.9	250.6	305.4	287.6	302.8	578.7	384.1	187.7	- At work
- ไม่ทำงานแต่มีงานประจำ	2,318.3	78.7	244.6	299.9	282.2	291.8	560.1	373.4	187.7	- With job but not at work
1.2 ผู้ว่างงาน	65.6	1.2	6.0	5.5	5.5	11.0	18.6	10.7	7.2	1.2 Unemployed
- หางานทำ	19.4	1.4	6.5	6.5	1.0	1.0	2.2	0.5	0.3	- Looking for work
- ไม่หางานทำ/พร้อมที่จะทำงาน	1.4	0.1	1.0	0.3	-	-	-	-	-	- Not looking/available for work
2. กำลังแรงงานที่รอฤดูกาล	18.1	1.3	5.5	6.2	1.0	1.0	2.2	0.5	0.3	2. Seasonally inactive labor force
<b>ผู้ไม่อยู่ในกำลังแรงงาน</b>	0.1	0.1	-	-	-	-	-	-	-	Persons not in Labor Force
1. ทำงานบ้าน	1,306.1	302.1	144.2	83.4	72.0	60.3	113.7	136.9	393.5	1. Household work
2. เรียนหนังสือ	674.0	36.1	89.4	73.4	67.8	57.1	103.3	118.7	128.2	2. Studies
3. ยังเด็ก/ไม่สามารถทำงานได้	301.0	256.5	41.9	1.6	0.6	0.4	0.0	-	-	3. Too young/old/incapable of work
4. อื่น ๆ	282.2	4.7	4.7	1.7	3.4	2.2	4.8	11.1	249.5	4. Others
	48.9	4.7	8.2	6.8	0.2	0.6	5.6	7.1	15.8	

ตารางที่ 2 จำนวนประชากรอายุ 15 ปีขึ้นไป จำแนกตามสถานภาพสมรส สถานภาพแรงงาน ภาคใต้

TABLE 2 POPULATION 15 YEARS AND OVER BY MARITAL STATUS, LABOR FORCE STATUS, SOUTHERN REGION

ไตรมาสที่ 4/2554 : Quarter 4/2011

หน่วยเป็นพัน : in Thousands

สถานภาพแรงงาน	รวม						เคยสมรส Ever-Married			LABOR FORCE STATUS			
	Total	โสด Single	สมรส Married	หม้าย Widowed	หย่า Divorced	แยกกันอยู่ Separated	ไม่ทราบ Unknown	1. Current labor force	1.1 Employed	- At work	- With job but not at work	2. Seasonally inactive labor force	Persons not in Labor Force
ยอดรวม	7,302.1	1,983.9	4,551.5	553.6	96.2	113.9	3.0	TOTAL					
กำลังแรงงานรวม	5,392.5	1,244.9	3,727.8	237.2	84.0	96.3	2.3	Total Labor Force					
1. กำลังแรงงานปัจจุบัน	5,391.4	1,244.0	3,727.5	237.2	84.0	96.3	2.3	1. Current labor force					
1.1 ผู้มีงานทำ	5,356.1	1,221.6	3,716.2	235.9	83.9	96.3	2.3	1.1 Employed					
- ทำงาน	5,205.9	1,199.2	3,609.2	222.1	81.5	91.7	2.3	- At work					
- ไม่ทำงานแต่มีงานประจำ	150.3	22.4	107.0	13.8	2.4	4.6	-	- With job but not at work					
1.2 ผู้ว่างงาน	35.3	22.4	11.4	1.3	0.2	-	-	1.2 Unemployed					
- หางานทำ	2.8	1.6	0.6	0.6	-	-	-	- Looking for work					
- ไม่หางานทำ/พร้อมที่จะทำงาน	32.5	20.8	10.8	0.7	0.2	-	-	- Not looking/available for work					
2. กำลังแรงงานที่รอดูกาล	1.1	0.8	0.2	-	-	0.0	-	2. Seasonally inactive labor force					
ผู้ไม่อยู่ในกำลังแรงงาน	1,909.6	739.0	823.8	316.4	12.1	17.6	0.7	Persons not in Labor Force					
1. ทำงานบ้าน	700.8	67.5	541.4	76.7	4.9	10.4	-	1. Household work					
2. เรียนหนังสือ	564.0	559.7	4.1	0.1	-	-	-	2. Studies					
3. ยังเด็ก ขรา/ไม่สามารถทำงานได้	509.2	61.3	207.6	229.6	5.8	4.3	0.6	3. Too young/old/incapable of work					
4. อื่น ๆ	135.7	50.5	70.7	10.1	1.4	2.9	0.1	4. Others					

ตารางที่ 2 จำนวนประชากรอายุ 15 ปีขึ้นไป จำแนกตามสถานภาพสมรส สถานภาพแรงงาน และเพศ ภาคใต้

TABLE 2 POPULATION 15 YEARS AND OVER BY MARITAL STATUS, LABOR FORCE STATUS AND SEX, SOUTHERN REGION

ไตรมาสที่ 4/2554 : Quarter 4/2011

หน่วยเป็นพัน : In Thousands

สถานภาพแรงงาน	รวม				เคยสมรส Ever-Married				LABOR FORCE STATUS
	Total	โสด Single	สมรส Married	หม้าย Widowed	หย่า Divorced	แยกกันอยู่ Separated	ไม่ทราบ Unknown		
<b>ชาย</b>	3,592.7	1,172.8	2,228.0	115.0	32.7	43.1	1.0	MALE	
<b>กำลังแรงงานรวม</b>	2,989.1	821.0	2,037.4	61.1	29.7	39.4	0.6	Total Labor Force	
<b>1. กำลังแรงงานปัจจุบัน</b>	2,988.1	820.2	2,037.2	61.1	29.7	39.4	0.6	1. Current labor force	
1.1 ผู้มีงานทำ	2,972.2	807.0	2,035.0	60.6	29.7	39.4	0.6	1.1 Employed	
- ทำงาน	2,887.6	791.7	1,971.5	57.9	29.0	36.8	0.6	- At work	
- ไม่ทำงานแต่มีงานประจำ	84.6	15.3	63.4	2.7	0.7	2.5	-	- With job but not at work	
1.2 ผู้ว่างงาน	15.9	13.2	2.2	0.5	-	-	-	1.2 Unemployed	
- หางานทำ	1.4	1.2	0.3	-	-	-	-	- Looking for work	
- ไม่หางานทำ/พร้อมที่จะทำงาน	14.4	12.0	1.9	0.5	-	-	-	- Not looking/available for work	
<b>2. กำลังแรงงานที่รอฤดูกาล</b>	1.0	0.8	0.2	-	-	0.0	-	2. Seasonally inactive labor force	
<b>ผู้ไม่อยู่ในกำลังแรงงาน</b>	603.6	351.9	190.7	53.9	3.1	3.7	0.4	Persons not in Labor Force	
1. ทำงานบ้าน	26.8	13.4	11.9	0.9	0.2	0.4	-	1. Household work	
2. เรียนหนังสือ	263.0	261.8	1.1	0.1	-	-	-	2. Studies	
3. ยั้งเด็ก ขรา/ไม่สามารถทำงานได้	227.0	37.0	136.8	48.5	2.1	2.3	0.3	3. Too young/old/incapable of work	
4. อื่น ๆ	86.8	39.7	40.9	4.3	0.7	1.0	0.1	4. Others	
<b>หญิง</b>	3,709.4	811.1	2,323.5	438.6	63.4	70.8	2.0	FEMALE	
<b>กำลังแรงงานรวม</b>	2,403.4	423.9	1,690.4	176.1	54.4	56.9	1.7	Total Labor Force	
<b>1. กำลังแรงงานปัจจุบัน</b>	2,403.3	423.9	1,690.4	176.1	54.4	56.9	1.7	1. Current labor force	
1.1 ผู้มีงานทำ	2,383.9	414.6	1,681.2	175.2	54.2	56.9	1.7	1.1 Employed	
- ทำงาน	2,318.3	407.5	1,637.6	164.1	52.5	54.9	1.7	- At work	
- ไม่ทำงานแต่มีงานประจำ	65.6	7.1	43.6	11.1	1.7	2.1	-	- With job but not at work	
1.2 ผู้ว่างงาน	19.4	9.2	9.2	0.9	0.2	-	-	1.2 Unemployed	
- หางานทำ	1.4	0.4	0.3	0.6	-	-	-	- Looking for work	
- ไม่หางานทำ/พร้อมที่จะทำงาน	18.1	8.8	8.8	0.3	0.2	-	-	- Not looking/available for work	
<b>2. กำลังแรงงานที่รอฤดูกาล</b>	0.1	0.1	-	-	-	-	-	2. Seasonally inactive labor force	
<b>ผู้ไม่อยู่ในกำลังแรงงาน</b>	1,306.1	387.2	633.1	262.6	9.1	13.9	0.3	Persons not in Labor Force	
1. ทำงานบ้าน	674.0	54.1	529.5	75.8	4.7	10.0	-	1. Household work	
2. เรียนหนังสือ	301.0	298.0	3.0	-	-	-	-	2. Studies	
3. ยั้งเด็ก ขรา/ไม่สามารถทำงานได้	282.2	24.3	70.8	181.1	3.7	2.1	0.3	3. Too young/old/incapable of work	
4. อื่น ๆ	48.9	10.8	29.8	5.7	0.7	1.8	-	4. Others	

ตารางที่ 3 จำนวนประชากรอายุ 15 ปีขึ้นไป จำแนกตามระดับการศึกษาที่สำเร็จ สถานภาพแรงงาน ภาคใต้

TABLE 3 POPULATION 15 YEARS AND OVER BY LEVEL OF EDUCATIONAL ATTAINMENT, LABOR FORCE STATUS, SOUTHERN REGION

ไตรมาสที่ 4/2554 : Quarter 4/2011

หน่วยเป็นพัน : In Thousands

สถานภาพแรงงาน	รวม	ไม่มี การศึกษา	ต่ำกว่า ประถมศึกษา	ประถมศึกษา Elementary	มัธยมศึกษา ตอนต้น	มัธยมศึกษาตอนปลาย				อุดมศึกษา			อื่นๆ	ไม่ทราบ	LABOR FORCE STATUS	
						Upper Secondary Level		Higher Level		สายวิชา- การศึกษา	สายวิชา- การศึกษา	สายวิชา- การศึกษา				สายวิชา- การศึกษา
						Lower Secondary	General/ Academic	Vocational Teacher Training	Academic Education							
ยอดรวม	7,302.1	426.2	1,798.2	1,604.8	1,396.6	788.8	247.1	9.0	497.2	368.6	127.4	10.4	27.8		TOTAL	
กำลังแรงงานรวม	5,392.5	224.4	1,233.3	1,288.3	900.0	619.0	197.5	6.3	462.3	323.6	108.0	7.0	22.8		Total Labor Force	
1. กำลังแรงงานปัจจุบัน	5,391.4	224.4	1,233.3	1,288.0	899.5	618.8	197.5	6.3	462.3	323.6	108.0	7.0	22.8		1. Current labor force	
1.1 ผู้มีงานทำ	5,356.1	223.8	1,231.2	1,278.7	889.9	615.8	196.4	6.2	454.7	322.0	107.7	7.0	22.8		1.1 Employed	
- ทำงาน	5,205.9	215.7	1,175.0	1,240.1	872.1	605.4	192.7	5.8	448.6	314.8	105.9	7.0	22.8		- At work	
- ไม่ทำงานแต่มีงานประจำ	150.3	8.1	56.3	38.6	17.8	10.4	3.7	0.4	6.1	7.2	1.8	-	-		- With job but not at work	
1.2 ผู้ว่างงาน	35.3	0.6	2.1	9.3	9.6	3.0	1.2	0.1	7.6	1.6	0.3	-	-		1.2 Unemployed	
- ทวงงมหา	2.8	-	-	0.3	0.3	0.8	0.6	0.1	0.7	0.0	-	-	-		- Looking for work	
- ไม่ทำงานทั้ง/พร้อมที่จะทำงาน	32.5	0.6	2.1	9.0	9.3	2.1	0.6	-	6.9	1.5	0.3	-	-		- Not looking/available for work	
2. กำลังแรงงานที่รอดูดกลาง	1.1	-	-	0.3	0.5	0.3	-	-	-	-	-	-	-		2. Seasonally inactive labor force	
ผู้ไม่อยู่ในกำลังแรงงาน	1,909.6	201.8	564.9	316.5	496.6	169.7	49.6	2.7	34.9	45.0	19.4	3.5	5.1		Persons not in Labor Force	
1. ทำงานบ้าน	700.8	49.4	228.6	151.8	126.3	73.1	16.6	0.3	20.6	28.9	2.8	0.9	1.6		1. Household work	
2. เรียนหนังสือ	564.0	-	0.5	119.8	325.7	77.5	28.1	1.9	1.2	9.2	-	-	-		2. Studies	
3. ยังเด็ก ขาด/ไม่สามารถทำงานได้	509.2	148.9	306.6	23.2	11.5	8.8	1.2	-	2.4	1.4	0.9	2.6	1.8		3. Too young/old/incapable of work	
4. อื่น ๆ	135.7	3.5	29.2	21.8	33.1	10.4	3.7	0.5	10.7	5.5	15.8	-	1.7		4. Others	

1/ รวมอาชีพในระยะสั้น 1/ Including Short Course Vocational



ตารางที่ 3 จำนวนประชากรอายุ 15 ปีขึ้นไป จำแนกตามระดับการศึกษาที่สำเร็จ สถานภาพแรงงาน และเพศ ภาคใต้  
TABLE 3 POPULATION 15 YEARS AND OVER BY LEVEL OF EDUCATIONAL ATTAINMENT, LABOR FORCE STATUS AND SEX, SOUTHERN REGION

ไตรมาสที่ 4/2554 : Quarter 4/2011

หน่วยเป็นพัน : In Thousands

สถานภาพแรงงาน	รวม	ไม่มีการศึกษา	ต่ำกว่าประถมศึกษา	ประถมศึกษา	มัธยมศึกษาตอนต้น						อุดมศึกษา				อื่นๆ	ไม่ทราบ	LABOR FORCE STATUS			
					None	Elementary	Elementary	Upper Secondary Level		Academic	Vocational	Teacher Training	Higher Level					Others	Unknown	
								Lower Secondary	General/Academic				General/Vocational	Teacher Training						Academic
ชาย	3,592.7	161.8	797.6	872.1	728.5	422.5	136.3	6.6	210.1	193.0	45.3	4.3	14.7	14.7	14.7	MALE				
กำลังแรงงานรวม	2,989.1	111.6	629.6	775.6	545.0	374.6	114.5	4.6	200.6	180.5	37.0	3.6	11.8	11.8	11.8	Total Labor Force				
1. กำลังแรงงานปัจจุบัน	2,988.1	111.6	629.6	775.3	544.5	374.4	114.5	4.6	200.6	180.5	37.0	3.6	11.8	11.8	11.8	1. Current labor force				
1.1 ผู้จ้างทำ	2,972.2	111.6	628.2	770.8	540.9	372.9	114.2	4.6	196.9	179.9	36.8	3.6	11.8	11.8	11.8	1.1 Employed				
- ทำงาน	2,887.6	107.3	596.5	748.1	527.9	367.4	111.2	4.2	195.2	178.3	36.1	3.6	11.8	11.8	11.8	- At work				
- ไม่ทำงานแต่มีงานประจำ	84.6	4.4	31.7	22.7	13.0	5.5	2.9	0.4	1.7	1.5	0.7	-	-	-	-	- With job but not at work				
1.2 ผู้ว่างงาน	15.9	-	1.4	4.5	3.6	1.5	0.3	0.1	3.7	0.6	0.2	-	-	-	-	1.2 Unemployed				
- ทงานทำ	1.4	-	-	0.2	0.2	0.6	-	0.1	0.4	0.0	-	-	-	-	-	- Looking for work				
- ไม่ทงานทำ/พร้อมที่จะทำงาน	14.4	-	1.4	4.3	3.4	0.9	0.3	-	3.3	0.6	0.2	-	-	-	-	- Not looking/available for work				
2. กำลังแรงงานที่รอดูกาล	1.0	-	-	0.3	0.5	0.2	-	-	-	-	-	-	-	-	-	2. Seasonally inactive labor force				
ผู้ไม่อยู่ในกำลังแรงงาน	603.6	50.1	168.0	96.5	183.5	47.9	21.8	1.9	9.5	12.5	8.4	0.7	2.9	2.9	2.9	Persons not in Labor Force				
1. ทำงานบ้าน	26.8	1.8	6.7	5.7	5.2	3.3	0.7	-	0.5	3.0	0.0	-	-	-	-	1. Household work				
2. เรียนหนังสือ	263.0	-	0.0	59.2	150.2	30.0	17.1	1.8	0.4	4.2	-	-	-	-	-	2. Studies				
3. ยี่ตึก หรือไม่สามารถทำงานได้	227.0	46.1	144.3	18.8	5.6	5.9	1.2	-	1.8	1.3	-	0.7	1.3	1.3	1.3	3. Too young/old/incapable of work				
4. อื่น ๆ	86.8	2.2	17.0	12.8	22.4	8.7	2.9	0.1	6.9	3.9	8.3	-	1.6	1.6	1.6	4. Others				
หญิง	3,709.4	264.5	1,000.6	732.7	668.1	366.3	110.8	2.4	287.1	175.6	82.1	6.1	13.1	13.1	13.1	FEMALE				
กำลังแรงงานรวม	2,403.4	112.8	603.7	512.7	355.0	244.4	83.1	1.6	261.8	143.1	71.0	3.3	10.9	10.9	10.9	Total Labor Force				
1. กำลังแรงงานปัจจุบัน	2,403.3	112.8	603.7	512.7	355.0	244.4	83.1	1.6	261.8	143.1	71.0	3.3	10.9	10.9	10.9	1. Current labor force				
1.1 ผู้จ้างทำ	2,383.9	112.2	603.0	507.9	349.0	242.9	82.2	1.6	257.8	142.1	70.9	3.3	10.9	10.9	10.9	1.1 Employed				
- ทำงาน	2,318.3	108.5	578.5	492.0	344.1	238.1	81.5	1.6	253.5	136.5	69.8	3.3	10.9	10.9	10.9	- At work				
- ไม่ทำงานแต่มีงานประจำ	65.6	3.8	24.5	15.9	4.9	4.8	0.7	0.0	4.4	5.6	1.1	-	-	-	-	- With job but not at work				
1.2 ผู้ว่างงาน	19.4	0.6	0.7	4.8	6.0	1.5	0.9	-	3.9	1.0	0.1	-	-	-	-	1.2 Unemployed				
- ทงานทำ	1.4	-	-	0.1	0.1	0.3	0.6	-	0.3	-	-	-	-	-	-	- Looking for work				
- ไม่ทงานทำ/พร้อมที่จะทำงาน	18.1	0.6	0.7	4.7	5.9	1.2	0.3	-	3.6	1.0	0.1	-	-	-	-	- Not looking/available for work				
2. กำลังแรงงานที่รอดูกาล	0.1	-	-	-	-	0.1	-	-	-	-	-	-	-	-	-	2. Seasonally inactive labor force				
ผู้ไม่อยู่ในกำลังแรงงาน	1,306.1	151.7	396.9	220.0	313.1	121.9	27.8	0.8	25.4	32.5	11.1	2.8	2.2	2.2	2.2	Persons not in Labor Force				
1. ทำงานบ้าน	674.0	47.6	221.9	146.1	121.1	69.8	15.9	0.3	20.1	25.9	2.8	0.9	1.6	1.6	1.6	1. Household work				
2. เรียนหนังสือ	301.0	-	0.5	60.6	175.5	47.5	11.0	0.1	0.8	5.0	-	-	-	-	-	2. Studies				
3. ยี่ตึก หรือไม่สามารถทำงานได้	282.2	102.8	162.3	4.4	5.9	2.9	0.1	-	0.6	0.0	0.9	1.9	0.5	0.5	0.5	3. Too young/old/incapable of work				
4. อื่น ๆ	48.9	1.2	12.2	9.0	10.6	1.7	0.8	0.4	3.8	1.6	7.4	-	0.1	0.1	0.1	4. Others				

I/ รวมอาชีพระยะสั้น I/ Including Short Course Vocational

ตารางที่ 4 จำนวนผู้มีงานทำ จำแนกตามระดับการศึกษาที่สำเร็จ อาชีพ ภาคใต้

TABLE 4 EMPLOYED PERSONS BY LEVEL OF EDUCATIONAL ATTAINMENT, OCCUPATION, SOUTHERN REGION

ไตรมาสที่ 4/2554 : Quarter 4/2011

หน่วยเป็นพัน : In Thousands

อาชีพ Occupation	รวม Total	ไม่มีการศึกษา None	ต่ำกว่า ประถมศึกษา Less than Elementary	ประถมศึกษา Elementary	มัธยมศึกษาตอนปลาย Upper Secondary Level				อุดมศึกษา Higher Level			อื่นๆ Others	ไม่ทราบ Unknown	OCCUPATION
					สายสามัญ General/ Academic	สายอาชีพ- ศึกษา Vocational	สายวิชา- การศึกษา Teacher Training	สายวิชาชีพ Higher Technical Education	สายวิชา- การศึกษา Teacher Training	อื่นๆ Others				
											ตอนต้น Lower Secondary			
<b>ยอดรวม</b>	5,356.1	223.8	1,231.2	1,278.7	889.9	615.8	196.4	6.2	454.7	322.0	107.7	7.0	22.8	<b>TOTAL</b>
1. ผู้ปฏิบัติงานหมาย ข้าราชการระดับอาวุโส และผู้จัดการ	96.0	1.1	13.1	9.4	10.5	15.9	4.0	-	30.0	8.6	2.4	0.1	0.9	1. Legislators, senior officials and managers
2. ผู้ประกอบวิชาชีพพื้นฐานต่างๆ	225.0	0.3	2.7	0.7	4.7	13.0	3.0	0.5	107.8	21.9	68.9	0.8	0.8	2. Professionals
3. ผู้ประกอบวิชาชีพด้านเทคนิคสาขาต่างๆ และอาชีพที่เกี่ยวข้อง	144.4	0.9	5.7	4.6	12.6	11.2	12.1	-	63.9	27.6	1.8	-	4.0	3. Technicians and associate professionals
4. เสิร์ช	147.2	0.4	1.9	4.5	13.0	22.0	7.8	0.0	60.7	32.5	3.9	-	0.7	4. Clerks
5. พนักงานบริการและพนักงานในร้านค้า และตลาด	1,153.7	33.1	229.2	223.9	212.4	172.3	64.8	2.2	100.9	94.7	16.2	0.5	3.6	5. Service workers and shop and market sales workers
6. ผู้ปฏิบัติงานที่มีฝีมือในด้านการเกษตร และการประมง	2,406.9	127.8	738.1	663.2	417.0	251.0	56.5	1.9	65.2	67.9	9.6	5.4	3.3	6. Skilled agricultural and fishery workers
7. ผู้ปฏิบัติงานด้านความสามารทางฝีมือ และธุรกิจการค้าที่เกี่ยวข้อง	523.8	17.8	107.7	148.5	95.2	57.7	31.3	1.5	13.4	48.7	1.0	0.2	0.9	7. Craft and related trades workers
8. ผู้ปฏิบัติการโรงงานและเครื่องจักร และผู้ปฏิบัติงานด้านการประกอบ	197.6	3.7	34.7	62.6	40.0	28.0	7.0	0.1	4.4	13.1	0.3	-	3.6	8. Plant and machine operators and assemblers
9. อาชีพขั้นพื้นฐานต่างๆ ในด้านการขาย และการให้บริการ	461.6	38.8	98.2	161.4	84.5	44.7	9.9	-	8.4	6.9	3.6	-	5.1	9. Elementary occupations
10. คนงานซึ่งมีได้จำแนกไม่หมดสิ้น	-	-	-	-	-	-	-	-	-	-	-	-	-	10. Workers not classifiable by occupation

I/ รวมอาชีพในระยะสั้น I/ Including Short Course Vocational

ตารางที่ 4 จำนวนผู้จ้างทำ จำนวนตามระดับการศึกษาที่สำเร็จ อาชีพ และเพศ ภาคใต้  
TABLE 4 EMPLOYED PERSONS BY LEVEL OF EDUCATIONAL ATTAINMENT, OCCUPATION AND SEX, SOUTHERN REGION

หน่วยนับพัน : in Thousands

อาชีพ Occupation	ระดับการศึกษา Higher Level										ไม่ทราบ Unknown	อื่นๆ Others	อาชีพ Occupation	
	ระดับมัธยมศึกษาตอนต้น Upper Secondary Level					ระดับมัธยมศึกษา Higher Level								
	รวม Total	ไม่มี การศึกษา None	ต่ำกว่า ประถมศึกษา Less than Elementary	ประถมศึกษา Elementary	มัธยมศึกษา ตอนต้น Lower Secondary	สามัญ General/ Academic	สายอาชีพ- ศึกษา Vocational	สายวิชา- การศึกษา Teacher Training	สายวิชาการ Academic	สายวิชาชีพ Higher Technical Education				สายวิชา- การศึกษา Teacher Training
<b>ชาย</b>	2,972.2	111.6	628.2	770.8	540.9	372.9	114.2	4.6	196.9	179.9	36.8	3.6	11.8	MALE
1. ผู้ปฏิบัติงานในวิชาชีพระดับอาชีวศึกษาและอุตสาหกรรม	74.5	1.1	10.8	7.6	9.1	12.3	2.9	-	22.8	5.1	1.9	0.1	0.9	1. Legislators, senior officials and managers
2. ผู้ประกอบวิชาชีพด้านต่างๆ	71.2	0.2	2.0	0.2	2.1	6.7	2.1	0.5	33.0	5.4	18.0	0.8	0.3	2. Professionals
3. ผู้ประกอบวิชาชีพด้านเทคนิคสาขาต่างๆ และอาชีพที่เกี่ยวข้อง	69.1	0.6	3.6	3.3	6.7	7.4	8.0	-	21.3	17.1	0.6	-	0.6	3. Technicians and associate professionals
4. เสมียน	44.5	-	0.6	2.3	6.5	7.5	2.1	-	14.8	9.4	0.9	-	0.5	4. Clerks
5. พนักงานบริการและพนักงานรับหน้า และตลาด	463.3	8.7	73.0	93.4	87.8	79.5	31.2	1.2	44.1	37.0	5.8	0.1	1.5	5. Service workers and shop and market sales workers
6. ผู้ปฏิบัติงานที่มีฝีมือในด้านเกษตรกรรมและการประมง	1,412.5	63.8	393.2	393.6	266.8	1,66.1	29.0	1.3	42.7	45.1	6.6	2.6	1.7	6. Skilled agricultural and fishery workers
7. ผู้ปฏิบัติงานด้านความสามารถทางฝีมือและธุรกิจการที่เกี่ยวเนื่อง	413.4	11.6	71.8	119.9	79.0	41.9	29.1	1.5	10.9	46.1	0.8	-	0.7	7. Craft and related trades workers
8. ผู้ปฏิบัติการโรงงานและเครื่องจักร และผู้ปฏิบัติงานด้านการประกอบ	185.9	3.5	33.2	59.6	35.7	27.0	7.0	0.1	4.3	11.6	0.3	-	3.6	8. Plant and machine operators and assemblers
9. อาชีพอื่นที่อยู่นอกเหนือจากในด้านการขายและการให้บริการ	237.8	22.1	40.0	91.0	47.1	24.5	2.8	-	2.9	3.2	1.9	-	2.2	9. Elementary occupations
10. คนงานที่ไม่ได้จำแนกไว้ในหมวดอื่น	-	-	-	-	-	-	-	-	-	-	-	-	-	10. Workers not classifiable by occupation
<b>หญิง</b>	2,363.9	112.2	603.0	507.9	349.0	242.9	82.2	1.6	257.8	142.1	70.9	3.3	10.9	FEMALE
1. ผู้ปฏิบัติงานในวิชาชีพระดับอาชีวศึกษาและอุตสาหกรรม	21.5	0.0	2.2	1.8	1.4	3.6	1.1	-	7.2	3.6	0.5	-	-	1. Legislators, senior officials and managers
2. ผู้ประกอบวิชาชีพด้านต่างๆ	153.8	0.0	0.7	0.5	2.6	6.3	1.0	-	74.9	16.5	50.9	-	0.5	2. Professionals
3. ผู้ประกอบวิชาชีพด้านเทคนิคสาขาต่างๆ และอาชีพที่เกี่ยวข้อง	75.3	0.3	2.2	1.4	5.9	3.9	4.1	-	42.6	10.5	1.2	-	3.4	3. Technicians and associate professionals
4. เสมียน	102.7	0.4	1.3	2.2	6.5	14.5	5.8	0.0	45.9	23.1	3.0	-	0.2	4. Clerks
5. พนักงานบริการและพนักงานรับหน้า และตลาด	690.3	24.4	156.1	130.5	124.6	92.8	33.6	0.9	56.7	57.7	10.4	0.4	2.2	5. Service workers and shop and market sales workers
6. ผู้ปฏิบัติงานที่มีฝีมือในด้านเกษตรกรรมและการประมง	994.4	64.0	344.9	269.7	150.2	84.9	27.4	0.7	22.5	22.8	3.0	2.8	1.6	6. Skilled agricultural and fishery workers
7. ผู้ปฏิบัติงานด้านความสามารถทางฝีมือและธุรกิจการที่เกี่ยวเนื่อง	110.4	6.2	35.8	28.5	16.2	15.8	2.1	-	2.5	2.6	0.2	0.2	0.2	7. Craft and related trades workers
8. ผู้ปฏิบัติการโรงงานและเครื่องจักร และผู้ปฏิบัติงานด้านการประกอบ	11.7	0.2	1.6	3.0	4.2	1.0	-	-	0.1	1.6	-	-	-	8. Plant and machine operators and assemblers
9. อาชีพอื่นที่อยู่นอกเหนือจากในด้านการขายและการให้บริการ	223.8	16.7	58.2	70.4	37.4	20.3	7.1	-	5.5	3.8	1.7	-	2.9 #	9. Elementary occupations
10. คนงานที่ไม่ได้จำแนกไว้ในหมวดอื่น	-	-	-	-	-	-	-	-	-	-	-	-	-	10. Workers not classifiable by occupation

/ รวมอาชีพระยะสั้น / Including Short Course Vocational

TABLE 5 EMPLOYED PERSONS BY LEVEL OF EDUCATIONAL ATTAINMENT, INDUSTRY, SOUTHERN REGION

อุตสาหกรรม	รวม	ไม่มีการศึกษา	ต่ำกว่าประถมศึกษา	ประถมศึกษา	มัธยมศึกษาตอนต้น	มัธยมศึกษาตอนปลาย				อุดมศึกษา				INDUSTRY		
						None	Elementary	Elementary	Secondary	Upper Secondary Level		Higher Level			Others	Unknown
										สายสามัญ	สายวิชาชีพ	สายวิชาการศึกษา	สายวิชาการ			
<b>ยอดรวม</b>	<b>5,356.1</b>	<b>223.8</b>	<b>1,231.2</b>	<b>1,278.7</b>	<b>889.9</b>	<b>615.8</b>	<b>196.4</b>	<b>6.2</b>	<b>454.7</b>	<b>322.0</b>	<b>107.7</b>	<b>7.0</b>	<b>22.8</b>	<b>TOTAL</b>		
1.เกษตรกรรม การปศุสัตว์ และการประมง	2,507.7	132.1	767.4	694.8	441.5	256.1	58.0	1.9	68.0	69.9	9.6	5.4	2.9	1. Agriculture, forestry and fishing		
2.การทำเหมืองแร่ และเหมืองหิน	9.5	1.2	1.1	1.3	2.3	0.5	0.3	-	0.8	2.1	-	-	-	2. Mining and quarrying		
3. การผลิต	398.5	28.9	72.7	106.7	78.8	45.6	14.0	1.0	17.7	28.8	1.5	0.2	2.5	3. Manufacturing		
4. ไฟฟ้า ก๊าซ ไอน้ำและระบบปรับอากาศ	14.9	-	0.0	-	0.6	1.5	2.5	-	3.5	6.7	-	-	0.0	4. Electricity, gas, steam and air conditioning supply		
5. การจัดการน้ำ การจัดการและการบำบัดน้ำเสีย ของเสีย และสิ่งปฏิกูล	12.1	-	1.2	-	0.9	2.3	1.4	-	3.3	1.2	1.8	-	-	5. Water supply; sewerage, waste management and remediation activities		
6. การก่อสร้าง	276.4	14.0	54.8	113.0	48.3	19.3	11.5	-	5.5	8.6	0.1	0.1	1.1	6. Construction		
7. การขนส่ง และการขายปลีก การซ่อมยานยนต์	935.0	19.8	183.2	192.7	162.2	127.8	50.9	2.3	93.4	89.0	12.7	0.4	0.7	7. Wholesale and retail trade; repair of motor vehicles and motorcycles		
8. การขนส่ง และสถานที่เก็บสินค้า	106.1	2.9	22.5	26.3	19.1	11.5	2.1	0.1	10.3	8.9	1.0	-	1.5	8. Transportation and storage		
9. ที่พักแรมและบริการด้านอาหาร	394.2	20.1	82.0	85.2	76.2	54.0	16.9	0.6	23.6	26.6	3.3	0.1	5.8	9. Accommodation and food service activities		
10. ข้อมูลข่าวสารและการสื่อสาร	16.3	-	-	0.5	2.4	1.4	0.1	-	8.9	2.9	-	-	-	10. Information and communication		
11.กิจกรรมทางการเงินและการประกันภัย	33.2	-	0.8	0.6	0.8	2.7	1.4	-	19.2	6.2	1.5	-	-	11. Financial and insurance activities		
12. กิจกรรมอสังหาริมทรัพย์	5.8	-	1.8	0.1	1.3	0.2	-	-	2.0	0.4	0.0	-	-	12. Real estate activities		
13. กิจกรรมทางวิชาชีพ วิทยาศาสตร์ และเทคนิค	14.1	-	0.7	0.4	0.2	1.1	1.4	-	9.6	0.6	-	-	0.1	13. Professional, scientific and technical activities		
14. กิจกรรมการบริหารและการบริหารสนับสนุน	28.7	-	3.4	9.2	4.3	4.5	1.2	-	2.9	1.5	0.2	-	1.5	14. Administrative and support service activities		
15. การบริหารราชการ การป้องกันประเทศ การประกันสังคม	206.8	0.2	8.9	15.3	17.1	36.6	22.9	-	73.9	24.9	4.9	-	2.0	15. Public administration and defence; compulsory social security		
16. การศึกษา	186.9	-	6.3	5.2	5.5	18.6	1.9	0.1	75.2	6.5	66.1	0.8	0.7	16. Education		
17. กิจกรรมด้านสุขภาพและงานสังคมสงเคราะห์	81.8	1.5	4.6	4.3	6.1	8.1	2.2	-	28.3	23.8	2.5	-	0.3	17. Human health and social work activities		
18. ศิลปะ ความบันเทิง และนันทนาการ	21.3	0.3	4.2	1.9	3.7	3.3	0.9	0.1	4.9	1.2	0.6	-	0.3	18. Arts, entertainment and recreation		
19. กิจกรรมบริการด้านอื่น ๆ	93.2	1.5	12.5	18.6	15.9	20.0	4.8	0.1	3.7	11.2	1.9	-	3.0	19. Other service activities		
20. กิจกรรมกรจ้างงานในครัวเรือนส่วนบุคคล การผลิตสินค้าและบริการที่ขึ้นเองเพื่อใช้ในครัวเรือน	13.7	1.2	2.9	2.8	2.8	0.8	2.0	-	-	0.8	-	-	0.5	20. Activities of households as employers; undifferentiated goods and services-producing activities of households for own use		
21. กิจกรรมขององค์กรระหว่างประเทศ	0.2	-	-	-	-	-	-	-	-	0.2	-	-	-	21. Activities of extraterritorial organizations and bodies		
22. ไม่ทราบ	-	-	-	-	-	-	-	-	-	-	-	-	-	22. Unknown		

1/ รวมอาชีพระยะสั้น 1/ Including Short Course Vocational



ตารางที่ 6 จำนวนผู้มีงานทำ จำแนกตามสถานภาพทำงาน อาชีพ ภาคใต้

TABLE 6 EMPLOYED PERSONS BY WORK STATUS, OCCUPATION , SOUTHERN REGION

ไตรมาสที่ 4/2554 : Quarter 4/2011

หน่วยเป็นพัน : in Thousands

อาชีพ	สถานภาพการทำงาน Work Status							OCCUPATION
	รวม	นายจ้าง Employer	ลูกจ้างรัฐบาล Government Employee	ลูกจ้างเอกชน Private Employee	ทำงานส่วนตัว Own Account Worker	ช่วยธุรกิจ ครอบครัว Unpaid Family Worker	การรวมกลุ่ม Producers' Cooperatives	
<b>ยอดรวม</b>	<b>5,356.1</b>	<b>176.9</b>	<b>454.4</b>	<b>1,768.0</b>	<b>1,792.4</b>	<b>1,161.8</b>	<b>2.7</b>	<b>TOTAL</b>
1. ผู้บัญญัติกฎหมาย ข้าราชการระดับอาวุโส และผู้จัดการ	96.0	40.7	33.7	16.6	4.5	0.4	-	1. Legislators, senior officials and managers
2. ผู้ประกอบวิชาชีพด้านต่างๆ	225.0	2.6	150.8	63.1	6.0	2.4	-	2. Professionals
3. ผู้ประกอบวิชาชีพด้านเทคนิคสาขาต่างๆ และอาชีพที่เกี่ยวข้อง	144.4	1.3	60.5	68.3	10.2	4.1	-	3. Technicians and associate professionals
4. เสมียน	147.2	0.9	63.3	74.4	4.7	4.0	-	4. Clerks
5. พนักงานบริการและพนักงานในร้านค้า และตลาด	1,153.7	34.4	74.9	244.8	518.2	281.2	0.3	5. Service workers and shop and market sales workers
6. ผู้ปฏิบัติงานที่มีฝีมือในด้านการเกษตร และการประมง	2,406.9	59.6	6.8	513.1	1,021.6	805.8	-	6. Skilled agricultural and fishery workers
7. ผู้ปฏิบัติงานด้านความสามารถทางฝีมือ และธุรกิจการค้าที่เกี่ยวข้อง	523.8	35.7	15.2	321.3	117.4	32.1	2.2	7. Craft and related trades workers
8. ผู้ปฏิบัติการโรงงานและเครื่องจักร และผู้ปฏิบัติงานด้านการประกอบ	197.6	1.1	17.3	116.5	60.3	2.4	0.1	8. Plant and machine operators and assemblers
9. อาชีพขั้นพื้นฐานต่างๆ ในด้านการขาย และการให้บริการ	461.6	0.5	32.0	349.8	49.6	29.5	0.1	9. Elementary occupations
10. คนงานซึ่งมิได้จำแนกไว้ในหมวดอื่น	-	-	-	-	-	-	-	10. Workers not classifiable by occupation

ตารางที่ 6 จำนวนผู้มีงานทำ จำแนกตามสถานภาพทำงาน อาชีพ และเพศ ภาคใต้  
TABLE 6 EMPLOYED PERSONS BY WORK STATUS, OCCUPATION AND SEX , SOUTHERN REGION

อาชีพ	สถานภาพการทำงาน Work Status							การรวมกลุ่ม Members of Producers' Cooperatives	OCCUPATION
	รวม	นายจ้าง	ลูกจ้างรัฐบาล	ลูกจ้างเอกชน	ทำงานส่วนตัว	ช่วยธุรกิจ ครอบครัว	Unpaid Family Worker		
	Total	Employer	Government Employee	Private Employee	Own Account Worker	Unpaid Family Worker	Cooperatives		
<b>ชาย</b>	2,972.2	134.6	248.8	1,023.1	1,114.1	450.6	1.0	MALE	
1. ผู้บัญญัติกฎหมาย ข้าราชการระดับอาวุโสและผู้จัดการ	74.5	32.0	27.8	12.7	1.9	0.0	-	1. Legislators, senior officials and managers	
2. ผู้ประกอบวิชาชีพชั้นต้นต่างๆ	71.2	1.4	49.1	17.1	3.5	0.1	-	2. Professionals	
3. ผู้ประกอบวิชาชีพชั้นต้นเทคนิคสาขาต่างๆ และอาชีพที่เกี่ยวข้อง	69.1	1.0	32.8	27.6	6.7	0.9	-	3. Technicians and associate professionals	
4. เสมียน	44.5	0.6	21.4	19.5	1.6	1.4	-	4. Clerks	
5. พนักงานบริการและพนักงานในร้านค้าและตลาด	463.3	20.2	63.1	81.9	181.6	116.3	0.3	5. Service workers and shop and market sales workers	
6. ผู้ปฏิบัติงานที่มีฝีมือในด้านการเกษตรและการประมง	1,412.5	44.3	5.1	300.6	767.1	295.5	-	6. Skilled agricultural and fishery workers	
7. ผู้ปฏิบัติงานด้านความสามารถทางฝีมือและธุรกิจการค้าที่เกี่ยวข้อง	413.4	33.5	15.1	271.3	74.3	18.7	0.5	7. Craft and related trades workers	
8. ผู้ปฏิบัติการโรงงานและเครื่องจักรและผู้ปฏิบัติงานด้านการประกอบ	185.9	1.1	17.3	109.4	55.9	2.1	0.1	8. Plant and machine operators and assemblers	
9. อาชีพขั้นพื้นฐานต่างๆ ในด้านการขายและการให้บริการ	237.8	0.3	17.3	183.0	21.5	15.6	0.1	9. Elementary occupations	
10. คนงานซึ่งมิได้จำแนกไว้ในหมวดอื่น	-	-	-	-	-	-	-	10. Workers not classifiable by occupation	
<b>หญิง</b>	2,383.9	42.3	205.6	744.9	678.3	711.2	1.7	TOTAL	
1. ผู้บัญญัติกฎหมาย ข้าราชการระดับอาวุโสและผู้จัดการ	21.5	8.7	5.9	3.9	2.6	0.4	-	1. Legislators, senior officials and managers	
2. ผู้ประกอบวิชาชีพชั้นต้นต่างๆ	153.8	1.2	101.7	46.0	2.6	2.3	-	2. Professionals	
3. ผู้ประกอบวิชาชีพชั้นต้นเทคนิคสาขาต่างๆ และอาชีพที่เกี่ยวข้อง	75.3	0.3	27.7	40.7	3.4	3.2	-	3. Technicians and associate professionals	
4. เสมียน	102.7	0.3	41.9	54.9	3.0	2.6	-	4. Clerks	
5. พนักงานบริการและพนักงานในร้านค้าและตลาด	690.3	14.2	11.8	162.9	336.6	165.0	-	5. Service workers and shop and market sales workers	
6. ผู้ปฏิบัติงานที่มีฝีมือในด้านการเกษตรและการประมง	994.4	15.3	1.8	212.5	254.5	510.3	-	6. Skilled agricultural and fishery workers	
7. ผู้ปฏิบัติงานด้านความสามารถทางฝีมือและธุรกิจการค้าที่เกี่ยวข้อง	110.4	2.2	0.1	50.0	43.1	13.4	1.7	7. Craft and related trades workers	
8. ผู้ปฏิบัติการโรงงานและเครื่องจักรและผู้ปฏิบัติงานด้านการประกอบ	11.7	-	-	7.1	4.3	0.2	-	8. Plant and machine operators and assemblers	
9. อาชีพขั้นพื้นฐานต่างๆ ในด้านการขายและการให้บริการ	223.8	0.2	14.7	166.8	28.2	14.0	-	9. Elementary occupations	
10. คนงานซึ่งมิได้จำแนกไว้ในหมวดอื่น	-	-	-	-	-	-	-	10. Workers not classifiable by occupation	





ตารางที่ 7 จำนวนผู้จ้างงาน จำแนกตามสถานภาพทำงาน อุตสาหกรรม และเพศ ภาคใต้  
TABLE 7 EMPLOYED PERSONS BY WORK STATUS, INDUSTRY AND SEX , SOUTHERN REGION

อุตสาหกรรม	สถานภาพการทำงาน Work Status						INDUSTRY
	รวม	นายจ้าง	ลูกจ้างรัฐบาล	ลูกจ้างเอกชน	ทำงานส่วนตัว	ช่วยธุรกิจครอบครัว	
	Employer	Government Employee	Private Employee	Own Account Worker	Unpaid Family Worker	Members of Producers' Cooperatives	
<b>ชาย</b>							<b>MALE</b>
รวม	2,972.2	248.8	1,023.1	1,114.1	450.6	1.0	
1. เกษตรกรรม การป่าไม้ และการประมง	1,478.5	3.0	346.6	775.2	303.3	-	1. Agriculture, forestry and fishing
2. การทำเหมืองแร่ และเหมืองหิน	8.1	0.1	7.3	0.7	-	-	2. Mining and quarrying
3. การผลิต	206.1	-	154.3	30.8	10.3	0.5	3. Manufacturing
4. ไฟฟ้า ก๊าซ ไอน้ำ และระบบปรับอากาศ	12.5	12.4	0.0	-	-	-	4. Electricity, gas, steam and air conditioning supply
5. การจัดหาน้ำ การจัดการและกรบบบำบัดน้ำเสีย	7.9	5.0	1.2	-	1.8	-	5. Water supply; sewerage, waste management and remediation activities
6. การก่อสร้าง	252.4	0.4	195.0	16.2	4.0	-	6. Construction
7. การขายส่ง และการขายปลีก การซ่อมยานยนต์	462.2	-	179.7	168.3	90.6	0.3	7. Wholesale and retail trade; repair of motor vehicles and motorcycles
8. การขนส่ง และสถานที่เก็บสินค้า	92.6	6.6	32.9	50.4	0.8	-	8. Transportation and storage
9. ที่พักแรมและบริการด้านอาหาร	128.8	0.2	49.3	38.5	33.5	-	9. Accommodation and food service activities
10. ข้อมูลข่าวสารและการสื่อสาร	11.1	1.7	7.1	2.3	-	-	10. Information and communication
11. กิจกรรมทางการเงินและการประกันภัย	14.2	5.3	7.5	0.7	0.2	0.2	11. Financial and insurance activities
12. กิจกรรมอสังหาริมทรัพย์	3.0	-	0.4	2.5	-	-	12. Real estate activities
13. กิจกรรมทางวิชาชีพ วิทยาศาสตร์ และเทคนิค	8.2	0.5	2.9	2.1	0.5	-	13. Professional, scientific and technical activities
14. กิจกรรมการบริหารและการบริการสนับสนุน	18.0	-	12.1	2.5	2.1	-	14. Administrative and support service activities
15. การบริหารราชการ การป้องกันประเทศ	141.4	140.9	0.4	0.2	-	-	15. Public administration and defence; compulsory social security
16. การศึกษา	64.1	52.3	10.6	0.5	0.6	-	16. Education
17. กิจกรรมด้านสุขภาพและงานสังคมสงเคราะห์	20.7	17.7	1.5	1.4	0.0	-	17. Human health and social work activities
18. ศิลปะ ความบันเทิง และนันทนาการ	9.6	2.5	3.5	2.6	0.4	-	18. Arts, entertainment and recreation
19. กิจกรรมบริการด้านอื่น ๆ	31.6	0.3	9.5	19.1	2.6	-	19. Other service activities
20. กิจกรรมการจ้างงานในครัวเรือนส่วนบุคคล	1.5	-	1.5	-	-	-	20. Activities of households as employers; undifferentiated goods and services-producing activities of households for own use
21. กิจกรรมขององค์กรระหว่างประเทศ	-	-	-	-	-	-	21. Activities of extraterritorial organizations and bodies
22. ไม่ทราบ	-	-	-	-	-	-	22. Unknown
<b>หญิง</b>							<b>FEMALE</b>
รวม	2,383.9	205.6	744.9	678.3	711.2	1.7	
1. เกษตรกรรม การป่าไม้ และการประมง	1,029.2	1.0	239.2	255.3	515.5	-	1. Agriculture, forestry and fishing
2. การทำเหมืองแร่ และเหมืองหิน	1.4	-	1.3	-	0.2	-	2. Mining and quarrying
3. การผลิต	192.4	-	136.4	39.6	12.0	1.7	3. Manufacturing
4. ไฟฟ้า ก๊าซ ไอน้ำ และระบบปรับอากาศ	2.4	2.4	-	-	-	-	4. Electricity, gas, steam and air conditioning supply
5. การจัดหาน้ำ การจัดการและกรบบบำบัดน้ำเสีย	4.2	2.7	-	1.5	-	-	5. Water supply; sewerage, waste management and remediation activities
6. การก่อสร้าง	24.0	0.1	19.3	0.5	3.5	-	6. Construction
7. การขายส่ง และการขายปลีก การซ่อมยานยนต์	472.8	0.4	134.6	206.6	121.4	-	7. Wholesale and retail trade; repair of motor vehicles and motorcycles
8. การขนส่ง และสถานที่เก็บสินค้า	13.5	1.1	8.6	2.9	0.8	-	8. Transportation and storage
9. ที่พักแรมและบริการด้านอาหาร	265.5	0.1	98.2	111.0	48.3	-	9. Accommodation and food service activities
10. ข้อมูลข่าวสารและการสื่อสาร	5.2	0.2	3.0	0.9	0.9	-	10. Information and communication
11. กิจกรรมทางการเงินและการประกันภัย	19.0	3.2	14.4	1.2	0.3	-	11. Financial and insurance activities
12. กิจกรรมอสังหาริมทรัพย์	2.8	-	1.9	0.8	0.0	-	12. Real estate activities
13. กิจกรรมทางวิชาชีพ วิทยาศาสตร์ และเทคนิค	5.9	0.4	3.2	0.8	1.1	-	13. Professional, scientific and technical activities
14. กิจกรรมการบริหารและการบริการสนับสนุน	10.7	0.1	5.6	4.0	0.8	-	14. Administrative and support service activities
15. การบริหารราชการ การป้องกันประเทศ	65.3	65.3	-	0.0	-	-	15. Public administration and defence; compulsory social security
16. การศึกษา	122.9	82.2	38.5	2.0	0.2	-	16. Education
17. กิจกรรมด้านสุขภาพและงานสังคมสงเคราะห์	61.1	44.6	11.3	4.3	0.7	-	17. Human health and social work activities
18. ศิลปะ ความบันเทิง และนันทนาการ	11.7	1.9	5.1	2.8	1.1	-	18. Arts, entertainment and recreation
19. กิจกรรมบริการด้านอื่น ๆ	61.6	-	12.1	43.7	4.5	-	19. Other service activities
20. กิจกรรมการจ้างงานในครัวเรือนส่วนบุคคล	12.2	-	12.1	0.1	-	-	20. Activities of households as employers; undifferentiated goods and services-producing activities of households for own use
21. กิจกรรมขององค์กรระหว่างประเทศ	0.2	-	0.2	-	-	-	21. Activities of extraterritorial organizations and bodies
22. ไม่ทราบ	-	-	-	-	-	-	22. Unknown

ตารางที่ 8 จำนวนผู้ปฏิบัติงานทำจำแนกตามอาชีพ จำนวนชั่วโมงทำงานต่อสัปดาห์ การมีเวลาเหลือพอและต้องการทำงานเพิ่มขึ้น ภาคใต้

TABLE 8 EMPLOYED PERSONS BY OCCUPATION, HOURS WORKED PER WEEK, AVAILABILITY FOR ADDITIONAL WORK, SOUTHERN REGION

ไตรมาสที่ 4/2554 : Quarter 4/2011

หน่วยเป็นพัน : In Thousands

จำนวนชั่วโมงทำงาน และ การมีเวลาเหลือพอ และต้องการทำงานเพิ่มขึ้น	รวม ผู้บัญญัติกฎหมาย และ ผู้จัดการ Legislators & Managers	วิชาชีพ ด้านต่างๆ Profes- sional	วิชาชีพ ด้านเทคนิค Technicians	เสมียน Clerks	พนักงาน บริการ Service Workers	อาชีพ Occupation		ด้านความ สามารถทางฝีมือ Craft & related trades	ผู้ปฏิบัติงาน โรงงานเครื่องจักร Plant & Machine operators	อาชีพอื่น ฐานต่างๆ Elementary occupations	คนงานซึ่ง ได้จำแนกไว้ ในหมวดอื่น Not classifiable	HOURS WORKED, AND AVAILABILITY FOR ADDITIONAL WORK
						ด้านการเกษตร และประมง Agricultural & Fishery	และประมง & related trades					
ยอดรวม	5,356.1	96.0	144.4	147.2	1,153.7	2,406.9	523.8	197.6	461.6	-	-	TOTAL
มี	126.3	0.5	0.9	0.4	6.3	101.5	3.1	2.0	11.5	-	-	Available
ไม่มี	5,229.8	95.5	143.5	146.8	1,147.3	2,305.4	520.7	195.5	450.1	-	-	Not available
มีงานประจำแต่ไม่ได้ทำงาน	153.0	2.6	3.5	0.5	16.1	103.9	9.0	4.3	9.8	-	-	With job not work
มี	43.8	-	-	-	1.4	38.8	0.9	1.4	1.2	-	-	Available
ไม่มี	109.3	2.6	3.5	0.5	14.7	65.1	8.1	2.9	8.6	-	-	Not available
1-9 ชั่วโมง	154.0	2.2	-	-	1.9	129.0	1.8	0.5	18.7	-	-	1-9 hours
มี	32.3	-	-	-	0.3	27.9	0.1	-	4.1	-	-	Available
ไม่มี	121.7	2.2	-	-	1.7	101.1	1.7	0.5	14.6	-	-	Not available
10-19 ชั่วโมง	485.1	3.9	0.7	0.2	20.9	419.5	7.8	2.9	24.8	-	-	10-19 hours
มี	24.2	-	0.3	-	1.5	17.5	0.7	0.6	3.7	-	-	Available
ไม่มี	460.9	3.9	0.5	0.2	19.5	402.0	7.1	2.4	21.1	-	-	Not available
20-29 ชั่วโมง	839.1	6.0	2.2	2.0	54.7	699.9	24.6	7.1	33.4	-	-	20-29 hours
มี	13.8	0.5	-	-	1.4	9.4	0.6	0.0	1.8	-	-	Available
ไม่มี	825.3	5.5	2.2	2.0	53.2	690.5	24.0	7.0	31.6	-	-	Not available
30-34 ชั่วโมง	482.1	6.3	2.6	1.3	60.2	340.7	22.6	9.1	28.0	-	-	30-34 hours
มี	3.6	-	0.1	-	-	2.8	0.5	-	0.3	-	-	Available
ไม่มี	478.5	6.3	2.6	1.3	60.2	337.9	22.1	9.1	27.7	-	-	Not available
35-39 ชั่วโมง	481.5	9.2	2.18	25.4	94.0	205.3	29.2	10.6	28.1	-	-	35-39 hours
มี	2.0	-	-	-	0.3	1.3	-	-	0.4	-	-	Available
ไม่มี	479.6	9.2	2.18	25.4	93.6	204.0	29.2	10.6	27.7	-	-	Not available
40-49 ชั่วโมง	1,446.1	34.4	66.8	73.6	347.7	343.3	219.1	72.3	177.9	-	-	40-49 hours
มี	4.9	-	0.2	0.3	0.7	3.4	0.2	-	0.1	-	-	Available
ไม่มี	1,441.2	34.4	66.6	73.3	347.0	339.9	218.9	72.3	177.9	-	-	Not available
50 ชั่วโมงขึ้นไป	1,315.1	31.5	46.8	44.1	558.2	165.2	209.7	90.8	140.9	-	-	50 hours and over
มี	1.8	-	0.4	0.1	0.7	0.4	0.1	-	-	-	-	Available
ไม่มี	1,313.3	31.5	46.4	44.1	557.4	164.8	209.6	90.8	140.9	-	-	Not available

ตารางที่ 8 จำนวนผู้รับหน้าที่ ทำงานตามอาชีพ จำนวนชั่วโมงทำงานต่อสัปดาห์ การมีงานอดิเรกและต้องการทำงานเพิ่มขึ้น และเพศ ภาคใต้  
 TABLE 8 EMPLOYED PERSONS BY OCCUPATION, HOURS WORKED PER WEEK, AVAILABILITY FOR ADDITIONAL WORK AND SEX, SOUTHERN REGION

จำนวนชั่วโมงทำงาน เพศ และ การมีงานอดิเรก และต้องการทำงานเพิ่มขึ้น	อาชีพ Occupation											HOURS WORKED, SEX AND AVAILABILITY FOR ADDITIONAL WORK
	อาชีพ Occupation											
	รวม Total	ผู้บังคับบัญชา และ ผู้จัดการ & Managers	วิชาชีพ Personal	วิชาชีพ ด้านเทคนิค Technicians	เสมียน Clerks	พนักงาน บริการ Service Workers	ด้านการเกษตร และประมง Agriculture & Fishery	ด้านความ สามารถฝีมือ Craft & related trades	ผู้ปฏิบัติงาน โรงงานเครื่องจักร Plant & Machine operators	อาชีพอื่น Elementary occupations	คนงานที่ไม่ สามารถจัด ประเภทได้ Not classifiable	
ชาย	2,972.2	74.5	71.2	69.1	44.5	463.3	1,412.5	413.4	185.9	237.8	-	MALE
มี	71.3	0.5	-	0.7	0.1	1.7	58.5	2.4	2.0	5.5	-	Available
ไม่มี	2,900.9	74.0	71.2	68.4	44.4	461.6	1,354.1	411.1	183.9	232.3	-	Not available
มีงานอดิเรกและต้องการทำงานเพิ่มขึ้น	85.9	2.0	1.2	1.7	-	5.1	61.1	5.4	4.3	5.1	-	With job not work Available
มี	26.7	-	-	-	-	-	24.0	0.6	1.4	0.7	-	Available
ไม่มี	59.3	2.0	1.2	1.7	-	5.1	37.0	4.8	2.9	4.4	-	Not available
1-9 ชั่วโมง	82.3	2.0	-	-	-	0.8	69.4	1.4	0.5	8.3	-	1-9 hours
มี	16.0	-	-	-	-	0.3	14.5	0.1	-	1.1	-	Available
ไม่มี	66.4	2.0	-	-	-	0.5	55.0	1.3	0.5	7.1	-	Not available
10-19 ชั่วโมง	265.2	2.3	1.0	0.7	0.1	9.4	232.8	5.1	2.0	11.8	-	10-19 hours
มี	13.5	-	-	0.3	-	0.2	9.3	0.4	0.6	2.9	-	Available
ไม่มี	251.6	2.3	1.0	0.5	0.1	9.2	223.5	4.7	1.4	8.9	-	Not available
20-29 ชั่วโมง	470.6	3.7	4.0	1.2	0.3	19.4	398.6	16.8	6.9	19.5	-	20-29 hours
มี	8.8	0.5	-	-	-	0.3	6.9	0.6	0.0	0.5	-	Available
ไม่มี	461.8	3.3	4.0	1.2	0.3	19.1	391.8	16.2	6.9	19.1	-	Not available
30-34 ชั่วโมง	232.4	4.8	2.1	0.8	0.4	20.9	188.7	11.4	8.2	15.2	-	30-34 hours
มี	1.5	-	-	-	-	-	1.1	0.4	-	-	-	Available
ไม่มี	230.9	4.8	2.1	0.8	0.4	20.9	187.6	11.0	8.2	15.2	-	Not available
35-39 ชั่วโมง	262.4	7.2	19.6	10.7	8.4	47.0	125.7	20.3	10.4	13.2	-	35-39 hours
มี	1.4	-	-	-	-	0.3	0.9	-	-	0.3	-	Available
ไม่มี	261.0	7.2	19.6	10.7	8.4	46.8	124.8	20.3	10.4	12.9	-	Not available
40-49 ชั่วโมง	830.0	28.9	33.3	29.4	24.1	153.2	217.0	181.2	69.3	93.6	-	40-49 hours
มี	2.5	-	-	-	-	0.7	1.5	0.2	-	0.1	-	Available
ไม่มี	827.6	28.9	33.3	29.4	24.1	152.6	215.5	181.1	69.3	93.5	-	Not available
50 ชั่วโมงขึ้นไป	723.4	23.6	10.0	24.6	11.2	207.6	119.3	171.8	84.2	71.2	-	50 hours and over
มี	1.0	-	-	0.4	0.1	-	0.4	0.1	-	-	-	Available
ไม่มี	722.4	23.6	10.0	24.2	11.2	207.6	118.9	171.7	84.2	71.2	-	Not available
หญิง	2,383.9	21.5	153.8	75.3	102.7	690.3	994.4	110.4	11.7	223.8	-	FEMALE
มี	55.0	-	-	0.3	0.3	4.6	43.0	0.7	-	6.0	-	Available
ไม่มี	2,328.9	21.5	153.8	75.1	102.4	685.7	951.3	109.7	11.7	217.8	-	Not available
มีงานอดิเรกและต้องการทำงานเพิ่มขึ้น	67.1	0.6	2.0	1.7	0.5	11.0	42.9	3.6	-	4.7	-	With job not work Available
มี	17.1	-	-	-	-	1.4	14.8	0.3	-	0.6	-	Available
ไม่มี	50.0	0.6	2.0	1.7	0.5	9.6	28.1	3.3	-	4.2	-	Not available
1-9 ชั่วโมง	71.7	0.2	-	-	-	1.2	59.5	0.4	-	10.4	-	1-9 hours
มี	16.4	-	-	-	-	-	13.4	-	-	3.0	-	Available
ไม่มี	55.3	0.2	-	-	-	1.2	46.1	0.4	-	7.5	-	Not available
10-19 ชั่วโมง	220.0	1.5	3.3	0.0	0.2	11.6	186.7	2.7	0.9	13.0	-	10-19 hours
มี	10.7	-	-	-	-	1.3	8.2	0.3	-	0.8	-	Available
ไม่มี	209.3	1.5	3.3	0.0	0.2	10.3	178.5	2.4	0.9	12.2	-	Not available
20-29 ชั่วโมง	368.5	2.2	5.3	1.0	1.7	35.2	301.3	7.8	0.2	13.9	-	20-29 hours
มี	5.0	-	-	-	-	1.1	2.5	-	-	1.4	-	Available
ไม่มี	363.5	2.2	5.3	1.0	1.7	34.1	298.8	7.8	0.2	12.5	-	Not available
30-34 ชั่วโมง	229.8	1.5	9.4	1.8	0.9	39.3	152.1	11.2	0.8	12.8	-	30-34 hours
มี	2.2	-	-	0.1	-	-	1.8	0.1	-	0.3	-	Available
ไม่มี	227.6	1.5	9.4	1.7	0.9	39.3	150.3	11.1	0.8	12.5	-	Not available
35-39 ชั่วโมง	219.1	2.0	38.4	11.2	17.0	46.9	79.6	8.9	0.1	14.9	-	35-39 hours
มี	0.5	-	-	-	-	0.1	0.4	-	-	0.0	-	Available
ไม่มี	218.6	2.0	38.4	11.2	17.0	46.9	79.2	8.9	0.1	14.8	-	Not available
40-49 ชั่วโมง	616.1	5.5	77.7	37.4	49.5	194.5	126.4	37.9	3.0	84.3	-	40-49 hours
มี	2.5	-	-	0.2	0.3	-	1.9	-	-	-	-	Available
ไม่มี	613.6	5.5	77.7	37.2	49.1	194.5	124.5	37.9	3.0	84.3	-	Not available
50 ชั่วโมงขึ้นไป	591.7	7.9	17.8	22.2	32.9	350.6	46.0	37.9	6.6	69.8	-	50 hours and over
มี	0.8	-	-	-	-	0.7	-	0.0	-	-	-	Available
ไม่มี	590.9	7.9	17.8	22.2	32.9	349.9	46.0	37.9	6.6	69.8	-	Not available

ตารางที่ 9 จำนวนผู้ปฏิบัติงาน จำนวนตามอุตสาหกรรม จำนวนชั่วโมงทำงานต่อสัปดาห์ การมีเวลาเหลือพอและต้องการทำงานเพิ่มขึ้น ภาคใต้

TABLE 9 EMPLOYED PERSONS BY INDUSTRY, HOURS WORKED PER WEEK, AVAILABILITY FOR ADDITIONAL WORK, SOUTHERN REGION

ไตรมาสที่ 4/2554 : Quarter 4/2011

หน่วยเป็นพัน : in Thousands

จำนวนชั่วโมงทำงาน และ การมีเวลาเหลือพอ และต้องการทำงานเพิ่มขึ้น	อุตสาหกรรม Industry													HOURS WORKED, AND AVAILABILITY FOR ADDITIONAL WORK	
	รวม	เกษตรกรรม การป่าไม้ และการประมง	การทำเหมืองแร่ และเหมืองหิน	การผลิต ไฟฟ้า ก๊าซ ไอน้ำระบบปรับอากาศ	จัดทํา กบฏน้ำเสีย และประปา Water supply	การก่อสร้าง Construction	อุตสาหกรรม การขนถ่าย การขนส่ง และ สถานที่เก็บสินค้า Transportation	ที่พักแรมและ บริการด้านอาหาร Accommodation	ข้อมูลข่าวสาร และการสื่อสาร Information	การเงินและ การประกันภัย Financial	การขนส่ง และ สถานที่เก็บสินค้า Transportation	ที่พักแรมและ บริการด้านอาหาร Accommodation	ข้อมูลข่าวสาร และการสื่อสาร Information		การเงินและ การประกันภัย Financial
Total	Agriculture	Mining	Manufacturing	Electricity	sewerage, waste	Transport	storage	and food service	communication	intermediation	intermediation	intermediation	intermediation	intermediation	intermediation
ยุทธกรม	5,356.1	2,507.7	9.5	398.5	14.9	12.1	276.4	935.0	106.1	394.2	16.3	33.2	TOTAL		
มี	126.3	108.0	-	2.1	-	-	3.1	7.3	0.6	3.4	-	-	Available		
ไม่มี	5,229.8	2,399.8	9.5	396.4	14.9	12.1	273.4	927.7	105.5	390.8	16.3	33.2	Not available		
มีงานประจำแต่ไม่ได้ทำงาน	153.0	110.9	-	5.0	0.3	-	8.7	10.6	1.6	9.1	0.1	-	With job not work		
มี	43.8	40.1	-	0.3	-	-	1.0	0.6	0.1	1.4	-	-	Available		
ไม่มี	109.3	70.8	-	4.7	0.3	-	7.7	10.0	1.4	7.7	0.1	-	Not available		
1-9 ชั่วโมง	154.0	146.6	-	0.6	-	-	1.4	2.9	-	0.7	-	-	19 hours		
มี	32.3	31.2	-	0.1	-	-	0.1	1.0	-	-	-	-	Available		
ไม่มี	121.7	115.4	-	0.6	-	-	1.4	1.9	-	0.7	-	-	Not available		
10-19 ชั่วโมง	485.1	434.9	-	5.8	-	-	5.2	22.0	2.3	4.6	-	-	1619 hours		
มี	24.2	19.1	-	0.7	-	-	0.2	3.8	0.1	-	-	-	Available		
ไม่มี	460.9	415.9	-	5.1	-	-	5.1	18.2	2.2	4.6	-	-	Not available		
20-29 ชั่วโมง	839.1	710.5	0.3	16.4	0.2	3.2	15.1	43.9	3.3	22.4	-	0.0	2029 hours		
มี	13.8	9.7	-	0.9	-	-	0.4	1.2	-	0.8	-	-	Available		
ไม่มี	825.3	700.9	0.3	15.5	0.2	3.2	14.6	42.7	3.3	21.6	-	0.0	Not available		
30-34 ชั่วโมง	482.1	351.2	0.5	22.4	-	-	8.8	40.0	7.1	25.4	0.4	0.2	3034 hours		
มี	3.6	2.8	-	0.1	-	-	0.7	-	-	-	-	-	Available		
ไม่มี	478.5	348.4	0.5	22.3	-	-	8.1	40.0	7.1	25.4	0.4	0.2	Not available		
35-39 ชั่วโมง	481.5	209.1	-	16.0	4.4	0.7	13.1	51.4	4.0	22.1	1.4	3.3	3539 hours		
มี	2.0	1.3	-	-	-	-	-	0.0	-	0.3	-	-	Available		
ไม่มี	479.6	207.8	-	16.0	4.4	0.7	13.1	51.4	4.0	21.8	1.4	3.3	Not available		
40-49 ชั่วโมง	1,446.1	363.4	4.7	187.8	5.5	6.9	121.6	297.6	32.6	136.4	5.0	19.1	4049 hours		
มี	4.9	3.4	-	-	-	-	0.2	0.1	0.3	0.7	-	-	Available		
ไม่มี	1,441.2	359.9	4.7	187.8	5.5	6.9	121.4	297.5	32.2	135.7	5.0	19.1	Not available		
50 ชั่วโมงขึ้นไป	1,315.1	181.2	4.0	144.4	4.5	1.2	102.6	466.6	55.3	173.7	9.5	10.6	50hours and over		
มี	1.8	0.4	-	0.0	-	-	0.5	0.5	-	0.2	-	-	Available		
ไม่มี	1,313.3	180.8	4.0	144.4	4.5	1.2	102.1	466.1	55.3	173.5	9.5	10.6	Not available		



ตารางที่ 9 จำนวนผู้จ้างทำ งานตามอุตสาหกรรม จำนวนชั่วโมงทำงานต่อสัปดาห์ การมีเวลาเหลือและต้องการทำงานเพิ่มขึ้น และ เพศ ภาคใต้  
TABLE 9 EMPLOYED PERSONS BY INDUSTRY, HOURS WORKED PER WEEK, AVAILABILITY FOR ADDITIONAL WORK AND SEX, SOUTHERN REGION

จำนวนชั่วโมงทำงาน เพศ และ การมีเวลาเหลือ และต้องการทำงานเพิ่มขึ้น	รวม รวม Total	เกษตรกรรม การปศุสัตว์ และประมง Agriculture	การทำ เหมืองแร่ และเหมืองหิน Mining	การค้า การผลิต Manufacturing	อุตสาหกรรม Industry										กิจการขนส่ง การขนส่ง Transportation and storage	ที่พักแรมและ บริการที่พักรับรอง Accommodation and food service and intermediation	ข้อมูลข่าวสาร และการสื่อสาร Information communication	กิจกรรมการเงินและ การประกันภัย Financial intermediation	HOURS WORKED, SEX AND AVAILABILITY FOR ADDITIONAL WORK
					ไฟฟ้า ก๊าซ ร้อน น้ำประปา และประปา และเสีย Electricity sewage, waste	น้ำประปา และประปา และเสีย Water supply	การก่อสร้าง Construction	การขนส่ง การขนส่ง Transportation and storage	ที่พักแรมและ บริการที่พักรับรอง Accommodation and food service and intermediation	ข้อมูลข่าวสาร และการสื่อสาร Information communication	กิจกรรมการเงินและ การประกันภัย Financial intermediation								
ชาย	2,972.2	1,478.5	8.1	206.1	12.5	7.9	252.4	462.2	92.6	128.8	11.1	14.2	14.2	14.2	TOTAL (MALE)	Available			
มี	71.3	61.6	-	0.6	-	-	2.8	3.5	0.2	1.0	-	-	-	Available	Available				
ไม่มี	2,900.9	1,416.8	8.1	205.5	12.5	7.9	249.7	458.7	92.3	127.8	11.1	14.2	14.2	Not available	Not available				
มีงานประจำแต่ไม่ทำงาน	85.9	67.2	-	1.2	-	-	7.4	4.9	1.6	1.6	-	-	-	With job not work	With job not work				
มี	26.7	25.3	-	-	-	-	1.0	0.2	0.1	0.2	-	-	-	Available	Available				
ไม่มี	59.3	41.8	-	1.2	-	-	6.3	4.7	1.4	1.6	-	-	-	Not available	Not available				
1-9 ชั่วโมง	82.3	78.2	-	0.3	-	-	1.3	0.8	-	0.5	-	-	-	1-9 hours	1-9 hours				
มี	16.0	15.6	-	0.1	-	-	0.1	0.3	-	0.3	-	-	-	Available	Available				
ไม่มี	66.4	62.6	-	0.3	-	-	1.2	0.5	-	0.5	-	-	-	Not available	Not available				
10-19 ชั่วโมง	265.2	240.2	-	2.4	-	-	3.7	12.9	1.4	1.1	-	-	-	10-19 hours	10-19 hours				
มี	13.5	10.0	-	0.4	-	-	0.2	2.5	0.1	1.1	-	-	-	Available	Available				
ไม่มี	251.6	230.2	-	2.1	-	-	3.5	10.4	1.3	1.1	-	-	-	Not available	Not available				
20-29 ชั่วโมง	470.6	405.5	0.2	7.2	0.2	1.8	13.8	22.3	3.3	6.3	-	-	-	20-29 hours	20-29 hours				
มี	8.8	6.9	-	0.2	-	-	0.4	0.5	-	0.5	-	-	-	Available	Available				
ไม่มี	398.6	398.6	0.2	7.1	0.2	1.8	13.4	21.8	3.3	6.3	-	-	-	Not available	Not available				
30-34 ชั่วโมง	252.4	196.1	0.5	8.8	-	-	7.8	15.7	7.0	6.7	0.4	0.2	0.2	30-34 hours	30-34 hours				
มี	1.5	1.1	-	-	-	-	0.4	-	-	-	-	-	-	Available	Available				
ไม่มี	250.9	195.0	0.5	8.8	-	-	7.4	15.7	7.0	6.7	0.4	0.2	0.2	Not available	Not available				
35-39 ชั่วโมง	262.4	126.2	-	6.2	0.7	0.7	12.4	22.5	3.7	8.2	1.0	2.3	2.3	35-39 hours	35-39 hours				
มี	1.4	0.9	-	-	-	-	-	-	-	0.3	-	-	-	Available	Available				
ไม่มี	261.0	125.4	-	6.2	0.7	0.7	12.4	22.5	3.7	7.9	1.0	2.3	2.3	Not available	Not available				
40-49 ชั่วโมง	830.0	233.9	4.1	100.6	4.6	4.7	111.1	163.7	25.6	44.9	4.1	7.5	7.5	40-49 hours	40-49 hours				
มี	2.5	1.5	-	2.5	-	-	0.2	0.1	-	0.7	-	-	-	Available	Available				
ไม่มี	827.6	232.4	4.1	100.6	4.6	4.7	111.0	163.6	25.6	44.2	4.1	7.5	7.5	Not available	Not available				
50 ชั่วโมงขึ้นไป	723.4	131.1	3.3	79.2	4.5	0.8	95.0	219.5	50.0	59.4	5.7	4.2	4.2	50 hours and over	50 hours and over				
มี	1.0	0.4	-	-	-	-	0.5	-	-	-	-	-	-	Available	Available				
ไม่มี	722.4	130.7	3.3	79.2	4.5	0.8	94.5	219.5	50.0	59.4	5.7	4.2	4.2	Not available	Not available				
หญิง	2,383.9	1,029.2	1.4	192.4	2.4	4.2	24.0	472.8	13.5	265.5	5.2	19.0	19.0	TOTAL (FEMALE)	Available				
มี	55.0	46.3	-	1.5	-	-	0.3	3.8	0.3	2.5	-	-	-	Available	Available				
ไม่มี	2,328.9	982.9	1.4	190.9	2.4	4.2	23.7	469.0	13.2	263.0	5.2	19.0	19.0	Not available	Not available				
มีงานประจำแต่ไม่ทำงาน	67.1	43.8	-	3.8	0.3	-	1.4	5.7	-	7.5	0.1	-	-	With job not work	With job not work				
มี	17.1	14.8	-	0.3	-	-	-	0.5	-	1.4	-	-	-	Available	Available				
ไม่มี	50.0	29.0	-	3.5	-	-	1.4	5.3	-	6.1	0.1	-	-	Not available	Not available				
1-9 ชั่วโมง	71.7	68.3	-	0.3	-	-	0.1	2.1	-	0.1	-	-	-	1-9 hours	1-9 hours				
มี	15.6	15.6	-	-	-	-	-	0.8	-	-	-	-	-	Available	Available				
ไม่มี	55.3	52.7	-	0.3	-	-	0.1	1.4	-	0.1	-	-	-	Not available	Not available				
10-19 ชั่วโมง	220.0	194.7	-	3.4	-	-	1.5	9.1	0.9	3.4	-	-	-	10-19 hours	10-19 hours				
มี	10.7	9.1	-	0.3	-	-	-	1.3	-	-	-	-	-	Available	Available				
ไม่มี	209.3	185.6	-	3.1	-	-	1.5	7.8	0.9	3.4	-	-	-	Not available	Not available				
20-29 ชั่วโมง	368.5	305.0	0.2	9.2	1.5	1.5	1.2	21.6	-	16.1	-	-	-	20-29 hours	20-29 hours				
มี	5.0	2.8	-	0.8	-	-	-	0.7	-	0.8	-	-	-	Available	Available				
ไม่มี	363.5	302.3	0.2	8.5	1.5	1.5	1.2	20.9	-	15.3	-	-	-	Not available	Not available				
30-34 ชั่วโมง	229.8	155.1	-	13.5	-	-	1.0	24.3	0.1	18.7	-	-	-	30-34 hours	30-34 hours				
มี	2.2	1.8	-	0.1	-	-	0.3	-	-	-	-	-	-	Available	Available				
ไม่มี	227.6	153.4	-	13.5	-	-	0.7	24.3	0.1	18.7	-	-	-	Not available	Not available				
35-39 ชั่วโมง	219.1	82.9	-	9.7	1.2	0.0	0.7	28.9	0.3	13.9	0.5	1.0	1.0	35-39 hours	35-39 hours				
มี	0.5	0.4	-	-	-	-	-	0.0	-	0.1	-	-	-	Available	Available				
ไม่มี	218.6	82.4	-	9.7	1.2	0.0	0.7	28.8	0.3	13.8	0.5	1.0	1.0	Not available	Not available				
40-49 ชั่วโมง	616.1	129.4	0.5	87.2	0.9	2.3	10.5	134.0	6.9	91.5	0.9	11.7	11.7	40-49 hours	40-49 hours				
มี	2.5	1.9	-	-	-	-	-	-	0.3	-	-	-	-	Available	Available				
ไม่มี	613.6	127.5	0.5	87.2	0.9	2.3	10.5	134.0	6.6	91.5	0.9	11.7	11.7	Not available	Not available				
50 ชั่วโมงขึ้นไป	591.7	50.0	0.8	65.2	-	0.4	7.6	247.1	5.3	114.3	3.8	6.4	6.4	50 hours and over	50 hours and over				
มี	0.8	-	-	0.0	-	-	-	0.5	-	0.2	-	-	-	Available	Available				
ไม่มี	590.9	50.0	0.8	65.2	-	0.4	7.6	246.6	5.3	114.1	3.8	6.4	6.4	Not available	Not available				

ตารางที่ 9 จำนวนผู้มีงานทำ จำนวนตามอุตสาหกรรม จำนวนชั่วโมงทำงานต่อสัปดาห์ การมีเวลาเหลือและต้องทำงานเพิ่มขึ้น และเพศ ภาคใต้ (ต่อ)

TABLE 9 EMPLOYED PERSONS BY INDUSTRY, HOURS WORKED PER WEEK, AVAILABILITY FOR ADDITIONAL WORK AND SEX, SOUTHERN REGION (Contd.)

จำนวนผู้มีงานทำ เพศ และ การมีเวลาเหลือ และต้องทำงานเพิ่มขึ้น	อุตสาหกรรม (ต่อ) Industry (Contd.)										กิจกรรมของ องค์กร Extra- territorial	ไม่ทราบ Unknown	HOURS WORKED, SEX AND AVAILABILITY FOR ADDITIONAL WORK
	กิจกรรม อสังหาริมทรัพย์ Real estate activities	กิจกรรมทางวิชาชีพ วิทย์และเทคโนโลยี Professional, scientific and technical activities	การบริหารงาน และเชิงบริหาร Administrative and service activities	การบริการราชการ ป้องกันประเทศ Public admin- istration defence	การศึกษา Education	กิจกรรมด้านสุขภาพ งานสังคมสงเคราะห์ Health and social work	ศิลปะ ความบันเทิง และนันทนาการ Art, entertainment	บริการด้านอื่นๆ Other service	งานในครัวเรือน ส่วนบุคคล Activities of household	กิจกรรมของ องค์กร Extra- territorial			
ชาย	3.0	8.2	18.0	141.4	64.1	20.7	9.6	31.6	1.5	-	-	TOTAL (MALE)	Available
มี	-	-	0.6	0.1	-	-	-	0.9	-	-	-	Available	Available
ไม่มี	3.0	8.2	17.4	141.4	64.1	20.7	9.6	30.6	1.5	-	-	Not available	Not available
มีงานประจำไม่ได้ทำงาน	-	-	-	0.6	0.9	0.5	0.1	0.1	-	-	-	With job not work	With job not work
มี	-	-	-	0.6	0.9	0.5	0.1	0.1	-	-	-	Available	Available
1-9 ชั่วโมง	0.9	-	-	-	-	-	-	0.3	-	-	-	Not available	Not available
มี	-	-	-	-	-	-	-	-	-	-	-	Available	Available
ไม่มี	0.9	-	-	-	-	-	-	0.3	-	-	-	Not available	Not available
10-19 ชั่วโมง	0.7	-	0.8	0.8	1.1	0.1	-	-	-	-	-	10-19 hours	10-19 hours
มี	-	-	0.4	-	-	-	-	-	-	-	-	Available	Available
ไม่มี	0.7	-	0.4	0.8	1.1	0.1	-	-	-	-	-	Not available	Not available
20-29 ชั่วโมง	0.1	0.4	2.0	1.1	3.7	0.4	0.6	1.7	-	-	-	20-29 hours	20-29 hours
มี	-	0.2	0.2	-	-	-	-	0.6	-	-	-	Available	Available
ไม่มี	0.1	0.4	1.8	1.1	3.7	0.4	0.6	1.1	-	-	-	Not available	Not available
30-34 ชั่วโมง	-	0.2	0.1	3.4	1.7	-	0.7	3.1	-	-	-	30-34 hours	30-34 hours
มี	-	-	-	-	-	-	-	-	-	-	-	Available	Available
ไม่มี	-	-	-	-	-	-	-	-	-	-	-	Not available	Not available
35-39 ชั่วโมง	0.1	1.1	1.4	44.9	18.4	6.7	0.8	1.9	0.8	-	-	35-39 hours	35-39 hours
มี	-	-	-	-	-	-	-	0.3	-	-	-	Available	Available
ไม่มี	0.1	1.1	1.4	44.9	18.4	6.7	0.8	1.6	0.8	-	-	Not available	Not available
40-49 ชั่วโมง	0.6	2.8	5.3	62.9	31.2	8.9	4.7	8.5	0.3	-	-	40-49 hours	40-49 hours
มี	-	-	-	-	-	-	-	-	-	-	-	Available	Available
ไม่มี	0.6	2.8	5.3	62.9	31.2	8.9	4.7	8.5	0.3	-	-	Not available	Not available
50 ชั่วโมงขึ้นไป	0.7	3.7	8.5	27.7	7.2	4.2	2.6	15.9	0.4	-	-	50 hours and over	50 hours and over
มี	-	-	-	0.1	-	-	-	-	-	-	-	Available	Available
ไม่มี	0.7	3.7	8.5	27.6	7.2	4.2	2.6	15.9	0.4	-	-	Not available	Not available
หญิง	2.8	5.9	10.7	65.3	122.9	61.1	11.7	61.6	12.2	0.2	-	TOTAL (FEMALE)	Available
มี	-	-	0.1	-	0.1	0.2	-	-	-	-	-	Available	Available
ไม่มี	2.8	5.9	10.6	65.3	122.8	60.9	11.7	61.6	12.2	0.2	-	Not available	Not available
มีงานประจำไม่ได้ทำงาน	0.2	0.1	-	0.7	2.4	0.1	0.0	1.1	-	-	-	With job not work	With job not work
มี	-	-	-	0.1	-	-	-	-	-	-	-	Available	Available
ไม่มี	0.2	0.1	-	0.7	2.4	0.1	0.0	1.1	-	-	-	Not available	Not available
1-9 ชั่วโมง	-	-	-	-	0.6	-	-	0.1	-	-	-	1-9 hours	1-9 hours
มี	-	-	-	-	-	-	-	-	-	-	-	Available	Available
ไม่มี	-	-	-	-	-	-	-	-	-	-	-	Not available	Not available
10-19 ชั่วโมง	0.4	-	0.3	0.0	2.6	0.0	1.3	0.4	1.9	-	-	10-19 hours	10-19 hours
มี	-	-	-	-	-	-	-	-	-	-	-	Available	Available
ไม่มี	0.4	-	0.3	0.0	2.6	0.0	1.3	0.4	1.9	-	-	Not available	Not available
20-29 ชั่วโมง	0.3	0.1	0.1	0.7	6.5	1.3	1.6	1.8	1.4	-	-	20-29 hours	20-29 hours
มี	-	-	-	-	-	-	-	-	-	-	-	Available	Available
ไม่มี	0.3	0.1	0.1	0.7	6.5	1.3	1.6	1.8	1.4	-	-	Not available	Not available
30-34 ชั่วโมง	-	0.2	0.1	0.8	9.4	3.7	0.8	2.0	0.0	-	-	30-34 hours	30-34 hours
มี	-	-	0.1	-	-	-	-	-	-	-	-	Available	Available
ไม่มี	-	0.2	0.1	0.8	9.4	3.7	0.8	2.0	0.0	-	-	Not available	Not available
35-39 ชั่วโมง	0.1	0.5	0.6	25.5	30.3	17.4	0.6	3.1	1.7	0.2	-	35-39 hours	35-39 hours
มี	-	-	-	-	-	-	-	-	-	-	-	Available	Available
ไม่มี	0.1	0.5	0.6	25.5	30.3	17.4	0.6	3.1	1.7	0.2	-	Not available	Not available
40-49 ชั่วโมง	0.6	2.7	4.7	29.2	60.9	24.4	3.7	11.5	2.8	-	-	40-49 hours	40-49 hours
มี	-	-	-	-	-	0.2	-	-	-	-	-	Available	Available
ไม่มี	0.6	2.7	4.7	29.2	60.9	24.2	3.7	11.5	2.8	-	-	Not available	Not available
50 ชั่วโมงขึ้นไป	1.2	2.3	4.9	8.4	10.2	14.2	3.8	41.7	4.3	-	-	50 hours and over	50 hours and over
มี	-	-	-	-	-	-	-	-	-	-	-	Available	Available
ไม่มี	1.2	2.3	4.9	8.4	10.2	14.2	3.8	41.7	4.3	-	-	Not available	Not available

ตารางที่ 10 จำนวนผู้จ้างทำ จำนวนตามสถานภาพการทำงาน จำนวนชั่วโมงทำงานต่อสัปดาห์ การมีเวลาเหลือพอและต้องการทำงานเพิ่มขึ้น ภาคใต้

TABLE 10 EMPLOYED PERSONS BY WORK STATUS, HOURS WORKED PER WEEK, AVAILABILITY FOR ADDITIONAL WORK , SOUTHERN REGION

ไตรมาสที่ 3/2554 : Quarter 3/2011

หน่วยเป็นพัน : In Thousands

จำนวนชั่วโมงทำงาน และ การมีเวลาเหลือพอ และต้องการทำงานเพิ่มขึ้น	สถานภาพการทำงาน Work Status							HOURS WORKED, AND AVAILABILITY FOR ADDITIONAL WORK
	รวม Total	นายจ้าง Employer	ลูกจ้างรัฐบาล Government Employee	ลูกจ้างเอกชน Private Employee	ทำงานส่วนตัว Own Account Worker	ช่วยธุรกิจครอบครัว Unpaid Family Worker	การรวมกลุ่ม Producers' Cooperatives	
ยอดรวม	5,356.1	176.9	454.4	1,768.0	1,792.4	1,161.8	2.7	TOTAL
มี	126.3	2.6	2.4	49.1	51.4	20.8	-	Available
ไม่มี	5,229.8	174.3	452.0	1,718.9	1,740.9	1,141.0	2.7	Not available
มีงานประจำแต่ไม่ได้ทำงาน	153.0	6.9	7.0	63.8	71.6	3.7	-	With job not work
มี	43.8	0.8	2.3	18.8	21.8	-	-	Available
ไม่มี	109.3	6.1	4.7	45.0	49.8	3.7	-	Not available
1-9 ชั่วโมง	154.0	10.4	0.6	33.3	51.7	58.1	-	1-9 hours
มี	32.3	0.5	-	9.4	11.0	11.4	-	Available
ไม่มี	121.7	10.0	0.6	23.9	40.6	46.7	-	Not available
10-19 ชั่วโมง	485.1	20.6	2.2	124.8	175.1	162.5	-	10-19 hours
มี	24.2	0.2	-	8.6	10.6	4.8	-	Available
ไม่มี	460.9	20.4	2.2	116.3	164.4	157.7	-	Not available
20-29 ชั่วโมง	839.1	20.8	11.3	177.5	343.7	285.8	-	20-29 hours
มี	13.8	0.8	-	6.5	4.8	1.7	-	Available
ไม่มี	825.3	20.0	11.3	171.1	338.9	284.0	-	Not available
30-34 ชั่วโมง	482.1	7.6	15.2	118.6	185.9	153.9	0.9	30-34 hours
มี	3.6	-	-	0.9	1.6	1.1	-	Available
ไม่มี	478.5	7.6	15.2	117.7	184.3	152.8	0.9	Not available
35-39 ชั่วโมง	481.5	6.0	143.7	85.3	151.6	95.0	-	35-39 hours
มี	2.0	-	-	0.4	0.6	1.0	-	Available
ไม่มี	479.6	6.0	143.7	84.9	151.0	94.1	-	Not available
40-49 ชั่วโมง	1,446.1	40.7	206.8	628.9	364.2	203.8	1.6	40-49 hours
มี	4.9	0.3	-	3.6	0.1	0.9	-	Available
ไม่มี	1,441.2	40.5	206.8	625.3	364.1	202.9	1.6	Not available
50 ชั่วโมงขึ้นไป	1,315.1	63.9	67.7	535.7	448.7	199.1	0.1	50 hours and over
มี	1.8	-	0.1	0.9	0.8	-	-	Available
ไม่มี	1,313.3	63.9	67.6	534.8	447.8	199.1	0.1	Not available



ตารางที่ 10 จำนวนผู้จ้างทำ งานตามสถานภาพการทำงาน จำนวนชั่วโมงทำงานต่อสัปดาห์ การมีเวลาเหลือและต้องทำงานเพิ่มขึ้น และเพศ ภาคใต้  
 TABLE 10 EMPLOYED PERSONS BY WORK STATUS, HOURS WORKED PER WEEK, AVAILABILITY FOR ADDITIONAL WORK AND SEX , SOUTHERN REGION

จำนวนชั่วโมงทำงาน เพศ และ การมีเวลาเหลือ และต้องทำงานเพิ่มขึ้น	สถานภาพการทำงาน Work Status						รวม Total	HOURS WORKED, SEX AND AVAILABILITY FOR ADDITIONAL WORK
	นายจ้าง Employer	ลูกจ้างรัฐบาล Government Employee	ลูกจ้างเอกชน Private Employee	ทำงานส่วนตัว Own Account Worker	ครอบครัว unpaid Family Worker	กรรมกรกลุ่ม Members of Producers' Cooperatives		
ชาย	134.6	248.8	1,023.1	1,114.1	450.6	1.0	TOTAL (MALE)	
มี	71.3	1.3	26.6	31.9	9.3	-	Available	
ไม่มี	132.4	247.6	996.5	1,082.2	441.3	1.0	Not available	
มีงานประจำแต่ไม่ได้ทำงาน	85.9	2.9	34.0	43.6	0.4	-	With job not work Available	
มี	26.7	1.2	11.3	13.6	0.4	-	Not available	
ไม่มี	59.3	1.7	22.7	29.9	0.4	-	1-9 hours	
1-9 ชั่วโมง	82.3	-	17.8	33.7	22.7	-	Available	
มี	16.0	-	3.8	5.8	5.9	-	Not available	
ไม่มี	66.4	-	14.0	27.9	16.8	-	10-19 hours	
10-19 ชั่วโมง	11.5	1.3	67.8	119.6	65.1	-	Available	
มี	13.5	-	4.7	7.5	1.1	-	Not available	
ไม่มี	11.3	1.3	63.1	112.1	64.0	-	20-29 hours	
20-29 ชั่วโมง	470.6	4.7	103.3	242.5	105.1	-	Available	
มี	8.8	-	3.4	3.2	1.5	-	Not available	
ไม่มี	461.8	4.7	99.9	239.4	103.7	-	30-34 hours	
30-34 ชั่วโมง	252.4	4.6	65.1	117.9	58.2	0.3	Available	
มี	1.5	-	0.6	0.8	-	-	Not available	
ไม่มี	250.9	4.6	64.5	117.1	58.2	0.3	35-39 hours	
35-39 ชั่วโมง	262.4	75.6	43.8	100.6	37.9	-	Available	
มี	1.4	-	0.3	0.6	0.5	-	Not available	
ไม่มี	261.0	75.6	43.5	100.0	37.4	-	40-49 hours	
40-49 ชั่วโมง	830.0	115.8	365.5	224.3	88.0	0.6	Available	
มี	2.5	-	1.8	0.1	0.3	-	Not available	
ไม่มี	827.6	115.8	363.7	224.1	87.7	0.6	50 hours and over	
50 ชั่วโมงขึ้นไป	723.4	43.9	325.9	231.9	73.1	0.1	Available	
มี	1.0	0.1	0.6	0.3	-	-	Not available	
ไม่มี	722.4	43.9	325.3	231.6	73.1	0.1	TOTAL (FEMALE)	
หญิง	42.3	205.6	744.9	678.3	711.2	1.7	Available	
มี	55.0	1.1	22.6	19.5	11.5	-	Not available	
ไม่มี	2,328.9	204.5	722.3	658.8	699.7	1.7	With job not work	
มีงานประจำแต่ไม่ได้ทำงาน	67.1	4.2	29.8	28.1	3.3	-	Available	
มี	17.1	1.1	7.5	8.2	-	-	Not available	
ไม่มี	50.0	3.0	22.3	19.9	3.3	-	1-9 hours	
1-9 ชั่วโมง	71.7	0.6	15.5	18.0	35.4	-	Available	
มี	16.4	-	5.6	5.3	5.5	-	Not available	
ไม่มี	55.3	0.6	9.9	12.7	29.9	-	10-19 hours	
10-19 ชั่วโมง	220.0	0.9	57.1	55.5	97.4	-	Available	
มี	10.7	-	3.9	3.1	3.6	-	Not available	
ไม่มี	209.3	0.9	53.2	93.7	93.7	-	20-29 hours	
20-29 ชั่วโมง	368.5	6.6	74.3	101.1	180.6	-	Available	
มี	5.0	-	3.1	1.6	0.3	-	Not available	
ไม่มี	363.5	6.6	71.2	99.5	180.4	-	30-34 hours	
30-34 ชั่วโมง	229.8	10.6	53.5	68.0	95.7	0.7	Available	
มี	2.2	-	0.3	0.8	1.1	-	Not available	
ไม่มี	227.6	10.6	53.2	67.2	94.6	0.7	35-39 hours	
35-39 ชั่วโมง	219.1	68.0	41.5	51.0	57.1	-	Available	
มี	0.5	-	0.1	-	0.4	-	Not available	
ไม่มี	218.6	68.0	41.4	51.0	56.7	-	40-49 hours	
40-49 ชั่วโมง	616.1	91.0	263.4	139.9	115.8	1.0	Available	
มี	2.5	-	1.9	-	0.6	-	Not available	
ไม่มี	613.6	91.0	261.6	139.9	115.2	1.0	50 hours and over	
50 ชั่วโมงขึ้นไป	591.7	23.7	209.8	216.8	125.9	-	Available	
มี	0.8	-	0.2	0.6	-	-	Not available	
ไม่มี	590.9	23.7	209.5	216.2	125.9	-		

ตารางที่ 11 จำนวนผู้มีงานทำ จำนวนตามกลุ่มอายุ จำนวนชั่วโมงทำงานต่อสัปดาห์ การมีเวลาเหลือพอและต้องการทำงานเพิ่มขึ้น ภาคใต้

TABLE 11 EMPLOYED PERSONS BY AGE GROUP, HOURS WORKED PER WEEK, AVAILABILITY FOR ADDITIONAL WORK, SOUTHERN REGION

ไตรมาสที่ 4/2554 : Quarter 4/2011

หน่วยเป็นพัน : In Thousands

จำนวนชั่วโมงทำงาน และ	รวม						HOURS WORKED, AND			
	Total	15-19	20-24	25-29	30-34	35-39	40-49	50-59	>= 60	AVAILABILITY FOR ADDITIONAL WORK
การมีเวลาเหลือพอ	5,356.1	241.6	607.1	696.8	644.5	647.7	1,230.6	842.3	445.6	TOTAL
และต้องการทำงานเพิ่มขึ้น	126.3	8.4	12.4	7.9	17.1	18.2	35.1	21.4	5.8	Available
	5,229.8	233.2	594.6	688.9	627.3	629.5	1,195.6	820.9	439.9	Not available
มีงานประจำแต่ไม่ได้ทำงาน	153.0	6.1	10.8	12.9	14.9	21.6	43.1	24.1	19.6	With job not work
	43.8	1.7	2.0	0.9	6.2	8.2	14.7	5.9	4.2	Available
	109.3	4.4	8.8	12.0	8.7	13.4	28.3	18.3	15.4	Not available
1-9 ชั่วโมง	154.0	23.4	15.0	11.5	17.3	11.9	27.1	29.1	18.9	1-9 hour:
	32.3	2.0	5.4	2.4	4.7	0.5	8.1	8.5	0.8	Available
	121.7	21.4	9.6	9.1	12.6	11.4	19.1	20.5	18.1	Not available
10-19 ชั่วโมง	485.1	38.1	72.4	44.6	46.4	51.8	90.0	84.5	57.4	10-19 hour:
	24.2	1.3	2.5	1.7	3.0	5.1	4.3	5.6	0.7	Available
	460.9	36.8	69.9	42.9	43.4	46.7	85.7	78.9	56.7	Not available
20-29 ชั่วโมง	839.1	34.2	82.3	93.9	88.1	85.2	203.3	148.0	104.2	20-29 hour:
	13.8	2.9	1.8	2.0	1.1	1.5	3.7	0.7	0.2	Available
	825.3	31.3	80.5	91.9	87.1	83.7	199.5	147.3	104.0	Not available
30-34 ชั่วโมง	482.1	21.1	50.5	53.0	56.6	61.2	109.9	83.2	46.7	30-34 hour:
	3.6	-	-	-	0.5	0.9	1.8	0.4	-	Available
	478.5	21.1	50.5	53.0	56.2	60.3	108.1	82.8	46.7	Not available
35-39 ชั่วโมง	481.5	9.9	50.9	74.9	61.1	60.8	113.6	79.5	31.1	35-39 hour:
	2.0	-	0.5	0.3	0.2	0.5	0.4	0.1	-	Available
	479.6	9.9	50.4	74.6	60.9	60.2	113.2	79.4	31.1	Not available
40-49 ชั่วโมง	1,446.1	62.3	189.0	221.5	192.9	180.1	318.0	199.3	83.1	40-49 hour:
	4.9	-	-	0.3	1.5	1.1	1.9	-	-	Available
	1,441.2	62.3	189.0	221.2	191.4	179.0	316.1	199.3	83.1	Not available
50 ชั่วโมงขึ้นไป	1,315.1	46.6	136.3	184.6	167.3	175.1	325.7	194.7	84.8	50 hours and over
	1.8	0.4	0.4	0.3	-	0.3	0.2	0.2	-	Available
	1,313.3	46.2	136.0	184.4	167.3	174.8	325.5	194.5	84.8	Not available

ตารางที่ 11 จำนวนผู้จ้างทำ งานตามกลุ่มอายุ จำนวนชั่วโมงทำงานต่อสัปดาห์ การมีเวลาว่างและลักษณะการทำงานอื่นเพิ่มเติม แอฟริกาใต้  
TABLE 11 EMPLOYED PERSONS BY AGE GROUP, HOURS WORKED PER WEEK, AVAILABILITY FOR ADDITIONAL WORK AND SEX, SOUTHERN REGION

จำนวนชั่วโมงทำงาน เพศ และ การมีเวลาว่าง และลักษณะการทำงานอื่นเพิ่มเติม	อายุ (Age Group)							รวม Total	ชั่วโมงทำงาน และเพศ (Sex and Additional Work)	
	15-19	20-24	25-29	30-34	35-39	40-49	50-59		>= 60	TOTAL(MALE)
ชาย	1617	356.5	391.4	356.8	344.9	652.0	458.2	250.7	458.2	250.7
หญิง	5.3	6.1	5.8	11.2	8.8	11.2	10.9	4.1	10.9	4.1
ไม่ มีงานประจำ	1564	350.4	385.6	345.6	336.1	632.9	447.3	246.6	447.3	246.6
มี งานประจำ	85.9	4.9	7.0	9.4	10.6	24.1	13.4	12.1	13.4	12.1
1-9 ชั่วโมง	26.7	1.0	0.5	5.3	3.2	9.4	3.1	3.1	3.1	3.1
10-19 ชั่วโมง	59.3	3.9	6.5	4.1	7.3	14.7	10.2	9.0	10.2	9.0
20-29 ชั่วโมง	82.3	7.1	8.0	8.2	6.4	12.5	14.6	9.4	14.6	9.4
30-34 ชั่วโมง	16.0	0.6	2.0	3.8	0.1	2.8	4.6	0.6	4.6	0.6
35-39 ชั่วโมง	66.4	14.7	6.0	4.5	6.3	9.7	10.0	8.8	10.0	8.8
40-49 ชั่วโมง	265.2	49.5	24.2	28.5	24.4	39.7	41.6	33.7	41.6	33.7
50 ชั่วโมงขึ้นไป	13.5	2.5	1.5	1.5	2.4	1.9	2.7	0.2	2.7	0.2
ไม่ มีงานประจำ	251.6	47.1	22.7	27.0	22.0	37.8	39.0	33.4	39.0	33.4
มี งานประจำ	470.6	54.3	60.9	49.0	43.1	107.5	73.7	58.5	73.7	58.5
1-9 ชั่วโมง	8.8	1.8	1.4	0.3	0.8	2.4	0.5	0.2	0.5	0.2
10-19 ชั่วโมง	461.8	52.5	59.5	48.7	42.4	105.2	73.2	58.3	73.2	58.3
20-29 ชั่วโมง	252.4	31.6	26.8	31.1	31.3	53.7	41.2	23.7	41.2	23.7
30-34 ชั่วโมง	1.5	-	-	0.4	0.3	0.7	0.1	-	0.1	-
35-39 ชั่วโมง	250.9	31.6	26.8	30.7	31.1	52.9	41.2	23.7	41.2	23.7
40-49 ชั่วโมง	262.4	23.2	37.1	33.3	33.6	61.9	48.5	19.0	48.5	19.0
50 ชั่วโมงขึ้นไป	1.4	0.3	0.3	-	0.5	0.4	-	-	0.5	-
ไม่ มีงานประจำ	261.0	22.9	36.8	33.3	33.1	61.6	48.5	19.0	48.5	19.0
มี งานประจำ	830.0	109.1	123.2	107.6	100.3	181.0	115.1	51.2	115.1	51.2
1-9 ชั่วโมง	2.5	-	-	-	1.1	1.3	-	-	1.1	-
10-19 ชั่วโมง	827.6	109.1	123.2	107.6	99.2	179.6	115.1	51.2	115.1	51.2
20-29 ชั่วโมง	723.4	76.8	104.1	89.8	95.2	171.7	110.2	43.2	110.2	43.2
30-34 ชั่วโมง	1.0	0.1	-	-	0.3	0.2	-	-	0.3	-
35-39 ชั่วโมง	722.4	76.8	104.1	89.8	94.8	171.5	110.2	43.2	110.2	43.2
40-49 ชั่วโมง	2383.9	250.6	305.4	287.6	302.8	576.7	384.1	194.9	384.1	194.9
50 ชั่วโมงขึ้นไป	55.0	6.4	2.1	5.9	9.4	16.0	10.5	1.7	10.5	1.7
ไม่ มีงานประจำ	2328.9	244.2	303.3	281.7	293.4	562.6	373.6	193.2	373.6	193.2
มี งานประจำ	67.1	6.0	5.9	5.5	11.0	18.9	10.8	7.5	10.8	7.5
1-9 ชั่วโมง	17.1	1.0	0.3	0.9	5.0	5.3	2.7	1.1	2.7	1.1
10-19 ชั่วโมง	50.0	4.9	5.6	4.6	6.0	13.6	8.0	6.4	8.0	6.4
20-29 ชั่วโมง	71.7	7.9	3.5	9.0	5.5	14.7	14.5	9.5	14.5	9.5
30-34 ชั่วโมง	16.4	4.8	0.4	0.9	0.4	5.2	4.0	0.2	4.0	0.2
35-39 ชั่วโมง	55.3	3.1	3.1	8.1	5.1	9.4	10.5	9.3	10.5	9.3
40-49 ชั่วโมง	220.0	22.8	20.4	17.9	27.5	50.3	42.9	23.7	42.9	23.7
50 ชั่วโมงขึ้นไป	10.7	-	0.2	1.5	2.8	2.4	2.9	0.4	2.9	0.4
ไม่ มีงานประจำ	209.3	22.8	20.2	16.4	24.7	48.0	40.0	23.3	40.0	23.3
มี งานประจำ	368.5	27.9	33.0	39.2	42.1	95.8	74.3	45.7	74.3	45.7
1-9 ชั่วโมง	5.0	1.4	0.6	0.8	0.7	1.4	0.1	-	0.1	-
10-19 ชั่วโมง	363.5	27.9	32.4	38.4	41.4	94.4	74.2	45.7	74.2	45.7
20-29 ชั่วโมง	229.8	18.9	26.2	25.5	29.9	56.2	41.9	23.0	41.9	23.0
30-34 ชั่วโมง	2.2	-	-	0.1	0.7	1.1	0.4	-	0.4	-
35-39 ชั่วโมง	227.6	18.9	26.2	25.5	29.2	55.1	41.6	23.0	41.6	23.0
40-49 ชั่วโมง	219.1	27.7	37.8	27.8	27.1	51.7	31.0	12.1	31.0	12.1
50 ชั่วโมงขึ้นไป	0.5	0.2	-	0.2	-	-	0.1	-	0.1	-
ไม่ มีงานประจำ	218.6	27.5	37.8	27.6	27.1	51.7	30.9	12.1	30.9	12.1
มี งานประจำ	616.1	79.9	98.3	85.3	79.8	137.1	84.2	31.9	84.2	31.9
1-9 ชั่วโมง	2.5	-	0.3	1.5	-	0.6	-	-	-	-
10-19 ชั่วโมง	613.6	79.9	97.9	83.8	79.8	136.5	84.2	31.9	84.2	31.9
20-29 ชั่วโมง	591.7	59.5	80.5	77.5	80.0	154.0	84.5	41.5	84.5	41.5
30-34 ชั่วโมง	0.8	0.3	0.3	-	-	-	0.2	-	0.2	-
35-39 ชั่วโมง	590.9	59.2	80.3	77.5	80.0	154.0	84.2	41.5	84.2	41.5
40-49 ชั่วโมง										
50 ชั่วโมงขึ้นไป										

หน่วยนับพัน : In Thousands

ตารางที่ 12 จำนวนผู้ว่างงาน ที่หางานทำ จำแนกตามระยะเวลาที่หางานทำ ระดับการศึกษาที่สำเร็จ ภาคใต้

TABLE 12 UNEMPLOYED PERSONS, SEEKING JOB BY DURATION OF SEEKING JOB, LEVEL OF EDUCATIONAL ATTAINMENT, SOUTHERN REGION

ไตรมาสที่ 4/2554 : Quarter 4/2011

หน่วยเป็นต้น : Person

ระดับการศึกษาที่สำเร็จ	รวม	ระยะเวลาที่หางานทำ							Duration of seeking job		LEVEL OF EDUCATIONAL ATTAINMENT	
		< 1 เดือน	1 - 2.9 เดือน	3 - 5.9 เดือน	6 - 8.9 เดือน	9 - 11.9 เดือน	>=12 เดือน	ไม่ทราบ	Total	Less than	Elementary	
	Total	Month	Months	Months	Months	Months	Months	Months	Unknown			
ยอดรวม	2,790	847	999	795	68	-	81	-	-	TOTAL		
ไม่มีการศึกษา	-	-	-	-	-	-	-	-	-	No education		
ต่ำกว่าประถมศึกษา	-	-	-	-	-	-	-	-	-	Less than	Elementary	
ประถมศึกษา	259	173	-	86	-	-	-	-	-	Elementary		
มัธยมศึกษาตอนต้น	299	-	196	103	-	-	-	-	-	Lower Secondary		
มัธยมศึกษาตอนปลาย	1,469	515	698	256	-	-	-	-	-	Upper Secondary Level		
สายสามัญ	815	458	101	256	-	-	-	-	-	General/Academic		
สายอาชีพศึกษา	597	-	597	-	-	-	-	-	-	Vocational		
สายวิชาการศึกษา	57	57	-	-	-	-	-	-	-	Teacher Training		
อุดมศึกษา	764	159	104	351	68	-	81	-	-	Higher Level		
สายวิชาการ	719	114	104	351	68	-	81	-	-	Academic		
สายวิชาชีพ	45	45	-	-	-	-	-	-	-	Higher Technical Education		
สายวิชาการศึกษา	-	-	-	-	-	-	-	-	-	Teacher Training		
อื่นๆ	-	-	-	-	-	-	-	-	-	Others		
ไม่ทราบ	-	-	-	-	-	-	-	-	-	Unknown		

1/ รวมอาชีพระยะสั้น Including Short Course Vocational

ตารางที่ 12 จำนวนผู้ว่างงาน ที่หางานทำ จำแนกตามระยะเวลาที่หางานทำ ระดับการศึกษาที่สำเร็จ และเพศ ภาคใต้

TABLE 12 UNEMPLOYED PERSONS, SEEKING JOB BY DURATION OF SEEKING JOB, LEVEL OF EDUCATIONAL ATTAINMENT AND SEX, SOUTHERN REGION

ไตรมาสที่ 4/2554 : Quarter 4/2011

หน่วยเป็นคน : Person

ระดับการศึกษาที่สำเร็จ	ระยะเวลาที่หางานทำ							LEVEL OF EDUCATIONAL ATTAINMENT
	< 1 เดือน	1 - 2.9 เดือน	3 - 5.9 เดือน	6 - 8.9 เดือน	9 - 11.9 เดือน	>=12 เดือน	ไม่ทราบ	
Total	Month	Months	Months	Months	Months	Months	Unknown	
<b>ชาย</b>	847	108	469	-	-	-	-	MALE
ไม่มีการศึกษา	-	-	-	-	-	-	-	No education
ต่ำกว่าประถมศึกษา	-	-	-	-	-	-	-	Less than Elementary
ประถมศึกษา	173	173	-	-	-	-	-	Elementary
มัธยมศึกษาตอนต้น	-	108	103	-	-	-	-	Lower Secondary
<b>มัธยมศึกษาตอนปลาย</b>	515	-	103	-	-	-	-	<b>Upper Secondary Level</b>
สายสามัญ	458	-	103	-	-	-	-	General/Academic
สายอาชีพศึกษา	-	-	-	-	-	-	-	Vocational
สายวิชาการศึกษา	57	57	-	-	-	-	-	Teacher Training
<b>อุดมศึกษา</b>	159	-	264	-	-	-	-	<b>Higher Level</b>
สายวิชาการ	114	-	264	-	-	-	-	Academic
สายวิชาชีพ	45	-	-	-	-	-	-	Higher Technical Education
สายวิชาการศึกษา	-	-	-	-	-	-	-	Teacher Training
อื่นๆ	-	-	-	-	-	-	-	Others
ไม่ทราบ	-	-	-	-	-	-	-	Unknown
<b>หญิง</b>	891	891	326	68	-	81	-	<b>FEMALE</b>
ไม่มีการศึกษา	-	-	-	-	-	-	-	No education
ต่ำกว่าประถมศึกษา	-	-	-	-	-	-	-	Less than Elementary
ประถมศึกษา	-	-	86	-	-	-	-	Elementary
มัธยมศึกษาตอนต้น	88	88	-	-	-	-	-	Lower Secondary
<b>มัธยมศึกษาตอนปลาย</b>	698	153	-	-	-	-	-	<b>Upper Secondary Level</b>
สายสามัญ	101	153	-	-	-	-	-	General/Academic
สายอาชีพศึกษา	597	-	-	-	-	-	-	Vocational
สายวิชาการศึกษา	-	-	-	-	-	-	-	Teacher Training
<b>อุดมศึกษา</b>	104	86	86	68	-	81	-	<b>Higher Level</b>
สายวิชาการ	104	86	86	68	-	81	-	Academic
สายวิชาชีพ	-	-	-	-	-	-	-	Higher Technical Education
สายวิชาการศึกษา	-	-	-	-	-	-	-	Teacher Training
อื่นๆ	-	-	-	-	-	-	-	Others
ไม่ทราบ	-	-	-	-	-	-	-	Unknown

1/ รวมอาชีพระยะสั้น 1/ Including Short Course Vocational



ตารางที่ 13 จำนวนผู้ว่างงานที่เคยทำงานมาก่อน จำแนกตามอาชีพที่ทำครั้งสุดท้าย อุตสาหกรรมที่ทำครั้งสุดท้าย ภาคใต้ (ต่อ)

TABLE 13 UNEMPLOYED PERSONS, EVER WORKED BY LAST OCCUPATION, LAST INDUSTRY, SOUTHERN REGION (Contd.)

ไตรมาสที่ 4/2554 : Quarter 4/2011

หน่วยเป็น千人 : Person

อาชีพที่ทำครั้งสุดท้าย	อุตสาหกรรมที่ทำครั้งสุดท้าย (ต่อ) Last Industry (Contd.)										LAST OCCUPATION
	กิจกรรมทางวิชาชีพ และเทคนิค Real/estate activities	การบริการสนับสนุน และป้องกันประเทศ Administrative support service activities	การบริหารราชการ ป้องกันประเทศ Public admin- istration defence	การศึกษา Education	สังคมสุขภาพศิลปะ และนันทนาการ social work entertainment	บริการ ด้านอื่นๆ Art, Other service	งานในครัวเรือน ส่วนบุคคล Activities of household	กิจกรรมของ องค์กร Extra- territorial	ไม่ทราบ	Unknown	
<b>ยอดรวม</b>	-	-	1,025	106	89	-	-	-	-	-	TOTAL
1. ผู้ปฏิบัติงานกฎหมาย และผู้จัดการ	-	-	-	-	-	-	-	-	-	-	1. Legislators, senior officials and managers
2. ผู้ประกอบวิชาชีพด้านต่างๆ	-	-	-	106	-	-	-	-	-	-	2. Professionals
3. ผู้ประกอบวิชาชีพด้านเทคนิคสาขาต่างๆ และอาชีพที่เกี่ยวข้อง	-	-	91	-	89	-	-	-	-	-	3. Technicians and associate professionals
4. เสมียน	-	-	827	-	-	-	-	-	-	-	4. Clerks
5. พนักงานบริการและพนักงานในร้านค้า และตลาด	-	-	107	-	-	-	-	-	-	-	5. Service workers and shop and market sales workers
6. ผู้ปฏิบัติงานที่มีฝีมือในด้านการเกษตร และการประมง	-	-	-	-	-	-	-	-	-	-	6. Skilled agricultural and fishery workers
7. ผู้ปฏิบัติงานด้านความสามารถทางฝีมือ และธุรกิจการค้าที่เกี่ยวข้อง	-	-	-	-	-	-	-	-	-	-	7. Craft and related trades workers
8. ผู้ปฏิบัติการโรงงานและเครื่องจักร และผู้ปฏิบัติงานด้านการประกอบ	-	-	-	-	-	-	-	-	-	-	8. Plant and machine operators and assemblers
9. อาชีพขั้นพื้นฐานต่างๆ ในด้านการขาย และการให้บริการ	-	-	-	-	-	-	-	-	-	-	9. Elementary occupations
10. คนงานซึ่งไม่ได้จำแนกไว้บนหมวดอื่น	-	-	-	-	-	-	-	-	-	-	10. Workers not classifiable by occupation

ตารางที่ 13 จำนวนผู้ว่างงาน ที่แยกตามอาชีพที่ทำครั้งสุดท้าย อุตสาหกรรมที่ทำครั้งสุดท้าย และเพศ ภาคใต้  
 TABLE 13 UNEMPLOYED PERSONS, EVER WORKED BY LAST OCCUPATION, LAST INDUSTRY AND SEX, SOUTHERN REGION

อาชีพที่ทำครั้งสุดท้าย	อุตสาหกรรมที่ทำครั้งสุดท้าย										LAST OCCUPATION		
	รวม	เกษตรกรรม และการประมง	การทำเหมืองแร่ และเหมืองหิน	การผลิต	ไฟฟ้า ก๊าซ ไอน้ำระบบปรับอากาศ	น้ำประปา และประปา	การก่อสร้าง	การขนส่ง การขนส่ง	การขนส่ง การขนส่ง	การขนส่ง การขนส่ง		บริการที่พัก และอาหาร	ข้อมูลข่าวสาร และการสื่อสาร
Total	Agriculture	Mining	Manufacturing	Electricity, sewerage, waste	Water supply	Construction	Transport, storage	Transport, storage	Transport, storage	Accommodation and food service	Information and communication	Financial intermediation	MALE
ชาย	11,358	3,388	-	1,563	-	1,799	1,721	1,812	-	-	-	-	1,812
1. ผู้ปฏิบัติงานขาย	-	-	-	-	-	-	-	-	-	-	-	-	1. Legislators, senior officials and managers
2. ผู้ประกอบวิชาชีพด้านต่างๆ	168	-	62	-	-	-	-	-	-	-	-	-	2. Professionals
3. ผู้ประกอบวิชาชีพด้านเทคนิคสาขาต่างๆ	475	-	385	-	-	-	-	-	-	-	-	-	3. Technicians and associate professionals
4. เสมียน	771	-	-	-	-	-	-	-	-	-	-	-	4. Clerks
5. พนักงานบริการและพนักงานในร้านค้า	2,249	-	584	-	-	-	510	1,048	-	-	-	-	5. Service workers and shop and market sales workers
6. ผู้ปฏิบัติงานที่มีมือในด้านเกษตร	3,081	3,081	-	-	-	-	-	-	-	-	-	-	6. Skilled agricultural and fishery workers
7. ผู้ปฏิบัติงานด้านความสามรถฝีมือ	2,078	-	57	1,558	-	151	313	-	-	-	-	-	7. Craft and related trades workers
8. ผู้ปฏิบัติการโรงงานและเครื่องจักร	158	-	-	158	-	-	-	-	-	-	-	-	8. Plant and machine operators and assemblers
9. อาชีพขั้นพื้นฐานต่างๆ ในด้านการขาย	2,378	308	476	83	-	1,059	452	-	-	-	-	-	9. Elementary occupations
10. คนงานซึ่งมีได้จำแนกเป็นหมวดอื่น	-	-	-	-	-	-	-	-	-	-	-	-	10. Workers not classifiable by occupation
หญิง	9,841	5,569	970	-	-	2,815	238	103	-	-	-	-	103
1. ผู้ปฏิบัติงานขาย	-	-	-	-	-	-	-	-	-	-	-	-	1. Legislators, senior officials and managers
2. ผู้ประกอบวิชาชีพด้านต่างๆ	48	-	48	-	-	-	-	-	-	-	-	-	2. Professionals
3. ผู้ประกอบวิชาชีพด้านเทคนิคสาขาต่างๆ	178	-	-	-	-	-	-	-	-	-	-	-	3. Technicians and associate professionals
4. เสมียน	161	-	-	-	-	-	-	91	-	-	-	-	4. Clerks
5. พนักงานบริการและพนักงานในร้านค้า	2,962	-	-	-	-	2,815	147	-	-	-	-	-	5. Service workers and shop and market sales workers
6. ผู้ปฏิบัติงานที่มีมือในด้านเกษตร	5,569	5,569	-	-	-	-	-	-	-	-	-	-	6. Skilled agricultural and fishery workers
7. ผู้ปฏิบัติงานด้านความสามรถฝีมือ	-	-	-	-	-	-	-	-	-	-	-	-	7. Craft and related trades workers
8. ผู้ปฏิบัติการโรงงานและเครื่องจักร	-	-	-	-	-	-	-	-	-	-	-	-	8. Plant and machine operators and assemblers
9. อาชีพขั้นพื้นฐานต่างๆ ในด้านการขาย	922	-	922	-	-	-	-	-	-	-	-	-	9. Elementary occupations
10. คนงานซึ่งมีได้จำแนกเป็นหมวดอื่น	-	-	-	-	-	-	-	-	-	-	-	-	10. Workers not classifiable by occupation



ตารางที่ 13 จำนวนผู้ว่างงาน ที่เคยทำงานก่อน จำแนกตามอาชีพที่ทำครั้งสุดท้าย และเพศ ภาคใต้ (ต่อ)

TABLE 13 UNEMPLOYED PERSONS, EVER WORKED BY LAST OCCUPATION, LAST INDUSTRY AND SEX , SOUTHERN REGION (Contd.)

อาชีพที่ทำครั้งสุดท้าย	อุตสาหกรรมที่ทำครั้งสุดท้าย (ต่อ) Last Industry (Contd.)										ไม่ทราบ Unknown	LAST OCCUPATION				
	กิจกรรม อาชีพ Real estate activities	กิจกรรมทางวิชาชีพ และเทคนิค Professional/technical activities	การบริหารสนับสนุน และป้องกันประเทศ Administrative service activities	การบริหารราชการ ป้องกันประเทศ Public administration defence	การศึกษา Education	กิจกรรมด้านสุขภาพ และนันทนาการ Health and Art, entertainment social work	บริการด้านอื่นๆ Other service	งานในครัวเรือน ส่วนบุคคล Activities of household	กิจกรรมของ องค์กร Extra-territorial	กิจการ ศิลปะ ความบันเทิง และนันทนาการ Art, entertainment						
<b>ชาย</b>																<b>MALE</b>
1. ผู้ปฏิบัติงานขาย ข้าราชการระดับอาวุโส และผู้จัดการ	-	-	-	969	106	-	-	-	-	-	-	-	-	-	-	1. Legislators, senior officials and managers
2. ผู้ประกอบวิชาชีพด้านต่างๆ	-	-	-	-	106	-	-	-	-	-	-	-	-	-	-	2. Professionals
3. ผู้ประกอบวิชาชีพด้านเทคนิคสาขาต่างๆ และอาชีพที่เกี่ยวข้อง	-	-	-	91	-	-	-	-	-	-	-	-	-	-	-	3. Technicians and associate professionals
4. เสมียน	-	-	-	771	-	-	-	-	-	-	-	-	-	-	-	4. Clerks
5. พนักงานบริการและพนักงานในร้านค้า และตลาด	-	-	-	107	-	-	-	-	-	-	-	-	-	-	-	5. Service workers and shop and market sales workers
6. ผู้ปฏิบัติงานที่มีฝีมือในด้านการเกษตร และการประมง	-	-	-	-	-	-	-	-	-	-	-	-	-	-	-	6. Skilled agricultural and fishery workers
7. ผู้ปฏิบัติงานด้านความสามารถที่มี และธุรกิจการค้าที่เกี่ยวข้อง	-	-	-	-	-	-	-	-	-	-	-	-	-	-	-	7. Craft and related trades workers
8. ผู้ปฏิบัติการโรงงานและเครื่องจักร และผู้ปฏิบัติงานด้านการประกอบ	-	-	-	-	-	-	-	-	-	-	-	-	-	-	-	8. Plant and machine operators and assemblers
9. อาชีพขั้นพื้นฐานต่างๆ ในด้านการขาย และการให้บริการ	-	-	-	-	-	-	-	-	-	-	-	-	-	-	-	9. Elementary occupations
10. คนงานซึ่งได้จำแนกไปในหมวดอื่น	-	-	-	-	-	-	-	-	-	-	-	-	-	-	-	10. Workers not classifiable by occupation
<b>หญิง</b>																<b>FEMALE</b>
1. ผู้ปฏิบัติงานขาย ข้าราชการระดับอาวุโส และผู้จัดการ	-	-	-	56	-	-	-	-	-	89	-	-	-	-	-	1. Legislators, senior officials and managers
2. ผู้ประกอบวิชาชีพด้านต่างๆ	-	-	-	-	-	-	-	-	-	-	-	-	-	-	-	2. Professionals
3. ผู้ประกอบวิชาชีพด้านเทคนิคสาขาต่างๆ และอาชีพที่เกี่ยวข้อง	-	-	-	-	-	-	-	-	-	89	-	-	-	-	-	3. Technicians and associate professionals
4. เสมียน	-	-	-	56	-	-	-	-	-	-	-	-	-	-	-	4. Clerks
5. พนักงานบริการและพนักงานในร้านค้า และตลาด	-	-	-	-	-	-	-	-	-	-	-	-	-	-	-	5. Service workers and shop and market sales workers
6. ผู้ปฏิบัติงานที่มีฝีมือในด้านการเกษตร และการประมง	-	-	-	-	-	-	-	-	-	-	-	-	-	-	-	6. Skilled agricultural and fishery workers
7. ผู้ปฏิบัติงานด้านความสามารถที่มี และธุรกิจการค้าที่เกี่ยวข้อง	-	-	-	-	-	-	-	-	-	-	-	-	-	-	-	7. Craft and related trades workers
8. ผู้ปฏิบัติการโรงงานและเครื่องจักร และผู้ปฏิบัติงานด้านการประกอบ	-	-	-	-	-	-	-	-	-	-	-	-	-	-	-	8. Plant and machine operators and assemblers
9. อาชีพขั้นพื้นฐานต่างๆ ในด้านการขาย และการให้บริการ	-	-	-	-	-	-	-	-	-	-	-	-	-	-	-	9. Elementary occupations
10. คนงานซึ่งได้จำแนกไปในหมวดอื่น	-	-	-	-	-	-	-	-	-	-	-	-	-	-	-	10. Workers not classifiable by occupation







ตารางที่ 15 จำนวนลูกจ้างเอกชน จำแนกตามค่าเฉลี่ย ผลประโยชน์ที่ได้รับ อุตสาหกรรม และเพศ ภาคใต้  
TABLE 15 PRIVATE EMPLOYEE BY AVERAGE WAGE, FRINGE BENEFIT, INDUSTRY AND SEX, SOUTHERN REGION

อุตสาหกรรม Industry	จำนวนลูกจ้าง เอกชน Total Private Employee	ลูกจ้างเอกชนที่ได้รับผลประโยชน์อื่น ๆ Private Employee Receive Fringe Benefit										INDUSTRY
		ค่าจ้างเฉลี่ย Average Wage	ได้รับเป็นเงิน In Cash		ได้รับเป็นสิ่งของ In Kind		อาหาร Food	เครื่องแต่งกาย Clothes	ที่อยู่อาศัย Housing	อื่นๆ Others		
			โบนัส Bonus	ค่าล่วงเวลา Overtime	เงินอื่นๆ Other Income	ที่อยู่อาศัย Housing						
<b>ชาย</b>	1,019.9	7,068.5	3.4	34.1	83.6	93.1	5.6	75.8	14.8	<b>MALE</b>		
1 เกษตรกรรม การปศุสัตว์ และการประมง	345.0	5,822.3	-	3.6	13.5	23.4	0.2	33.5	4.8	1.1. Agriculture, forestry and fishing		
2. การทำเหมืองแร่ และเหมืองหิน	7.3	16,699.1	-	-	1.0	-	-	1.6	-	2. Mining and quarrying		
3. การผลิต	153.8	7,779.9	1.3	19.6	11.7	9.3	1.0	17.7	0.1	3. Manufacturing		
4. ไฟฟ้า ก๊าซ ไนโตรเจน และระบบปรับอากาศ	0.0	4,169.2	-	-	-	-	-	0.0	-	4. Electricity, gas, steam and air conditioning supply		
5. การจัดหาสินค้า การจัดการและการบำบัดน้ำเสีย ของเสีย และสิ่งปฏิกูล	1.2	6,404.8	-	-	-	-	-	-	-	5. Water supply; sewerage, waste management and remediation activities		
6. การก่อสร้าง	194.4	6,650.5	0.6	1.9	1.2	5.8	-	8.9	8.4	6. Construction		
7. การขายส่ง และการขายปลีก การซ่อมยานยนต์	179.6	7,265.5	1.2	3.7	21.0	20.9	1.8	5.6	0.5	7. Wholesale and retail trade; repair of motor vehicles and motorcycles		
8. การขนส่ง และสถานที่เก็บสินค้า	32.9	7,937.7	0.1	1.8	9.0	2.4	0.3	1.7	-	8. Transportation and storage		
9. ที่พักแรมและบริการด้านอาหาร	49.0	8,367.3	-	0.8	19.3	30.1	1.5	3.7	0.6	9. Accommodation and food service activities		
10. ข้อมูลข่าวสารและการสื่อสาร	7.1	11,924.3	-	1.5	1.8	-	0.3	-	0.3	10. Information and communication		
11. กิจกรรมทางการเงินและการประกันภัย	7.5	18,858.6	0.1	0.3	1.0	-	0.4	0.1	0.1	11. Financial and insurance activities		
12. กิจกรรมอสังหาริมทรัพย์	0.4	22,000.0	-	-	-	-	-	-	-	12. Real estate activities		
13. กิจกรรมทางวิชาชีพ วิทยาศาสตร์ และเทคนิค	2.9	8,735.1	-	0.1	0.1	-	-	-	-	13. Professional, scientific and technical activities		
14. กิจกรรมการบริหารและการบริการสนับสนุน	12.1	11,143.5	0.1	-	1.9	-	0.0	0.3	-	14. Administrative and support service activities		
15. การบริหารราชการ การป้องกันประเทศ การประมงและป่าไม้	0.4	7,878.3	-	-	-	-	-	-	-	15. Public administration and defence; compulsory social security		
16. การศึกษา	10.6	8,093.6	-	0.3	1.2	0.3	-	0.1	-	16. Education		
17. กิจกรรมด้านสุขภาพและงานสังคมสงเคราะห์	1.5	11,294.0	-	0.2	0.4	-	-	-	-	17. Human health and social work activities		
18. ศิลปะ ความบันเทิง และนันทนาการ	3.4	10,121.7	-	0.4	0.5	0.3	0.2	1.8	-	18. Arts, entertainment and recreation		
19. กิจกรรมบริการด้านอื่น ๆ	9.5	6,742.8	-	-	-	0.5	-	0.3	-	19. Other service activities		
20. กิจกรรมการจ้างงานในครัวเรือนส่วนบุคคล การผลิตสินค้าและบริการที่ขึ้นเองเพื่อใช้ในครัวเรือน	1.5	5,387.1	-	-	-	0.1	-	0.2	-	20. Activities of households as employers; undifferentiated goods and services-producing activities of households for own use		
21. กิจกรรมขององค์การระหว่างประเทศ	-	-	-	-	-	-	-	-	-	21. Activities of extraterritorial organizations and bodies		
22. ไม่ทราบ	-	-	-	-	-	-	-	-	-	22. Unknown		
<b>หญิง</b>	741.8	6,308.7	5.1	48.3	80.2	82.2	7.8	38.6	9.5	<b>FEMALE</b>		
1 เกษตรกรรม การปศุสัตว์ และการประมง	238.0	5,241.4	-	-	6.9	1.4	-	14.8	3.2	1.1. Agriculture, forestry and fishing		
2. การทำเหมืองแร่ และเหมืองหิน	1.3	12,478.2	0.8	-	-	-	-	0.5	-	2. Mining and quarrying		
3. การผลิต	135.2	5,590.2	2.3	37.3	14.3	6.3	-	9.1	1.6	3. Manufacturing		
4. ไฟฟ้า ก๊าซ ไนโตรเจน และระบบปรับอากาศ	-	-	-	-	-	-	-	-	-	4. Electricity, gas, steam and air conditioning supply		
5. การจัดหาสินค้า การจัดการและการบำบัดน้ำเสีย ของเสีย และสิ่งปฏิกูล	-	-	-	-	-	-	-	-	-	5. Water supply; sewerage, waste management and remediation activities		
6. การก่อสร้าง	19.3	5,869.8	0.1	-	0.6	-	0.3	0.7	0.8	6. Construction		
7. การขายส่ง และการขายปลีก การซ่อมยานยนต์	134.2	6,426.9	0.7	2.7	17.7	10.3	2.3	3.7	0.2	7. Wholesale and retail trade; repair of motor vehicles and motorcycles		
8. การขนส่ง และสถานที่เก็บสินค้า	8.6	10,019.5	-	0.6	0.7	0.2	-	-	-	8. Transportation and storage		
9. ที่พักแรมและบริการด้านอาหาร	97.9	6,866.1	-	4.1	28.1	55.9	4.4	5.4	2.3	9. Accommodation and food service activities		
10. ข้อมูลข่าวสารและการสื่อสาร	3.0	13,858.4	-	-	0.3	-	0.1	0.1	-	10. Information and communication		
11. กิจกรรมทางการเงินและการประกันภัย	14.4	13,478.9	0.8	0.3	3.1	0.1	-	0.1	-	11. Financial and insurance activities		
12. กิจกรรมอสังหาริมทรัพย์	1.9	7,015.4	-	-	0.1	0.3	-	0.3	-	12. Real estate activities		
13. กิจกรรมทางวิชาชีพ วิทยาศาสตร์ และเทคนิค	3.2	7,630.2	-	0.1	0.2	0.1	-	-	-	13. Professional, scientific and technical activities		
14. กิจกรรมการบริหารและการบริการสนับสนุน	5.6	8,208.1	-	0.4	0.7	0.2	-	-	-	14. Administrative and support service activities		
15. การบริหารราชการ การป้องกันประเทศ การประมงและป่าไม้	-	-	-	-	-	-	-	-	-	15. Public administration and defence; compulsory social security		
16. การศึกษา	38.5	8,282.2	-	0.7	2.9	1.0	-	0.0	-	16. Education		
17. กิจกรรมด้านสุขภาพและงานสังคมสงเคราะห์	11.3	9,715.2	-	2.2	0.3	0.6	-	-	0.2	17. Human health and social work activities		
18. ศิลปะ ความบันเทิง และนันทนาการ	4.9	6,918.6	0.1	-	1.3	1.0	0.2	1.7	-	18. Arts, entertainment and recreation		
19. กิจกรรมบริการด้านอื่น ๆ	12.1	7,056.7	0.4	0.1	2.7	2.2	0.4	0.8	0.4	19. Other service activities		
20. กิจกรรมการจ้างงานในครัวเรือนส่วนบุคคล การผลิตสินค้าและบริการที่ขึ้นเองเพื่อใช้ในครัวเรือน	12.1	4,723.1	0.0	-	0.2	2.7	-	1.4	0.8	20. Activities of households as employers; undifferentiated goods and services-producing activities of households for own use		
21. กิจกรรมขององค์การระหว่างประเทศ	0.2	5,000.0	-	-	-	-	-	-	-	21. Activities of extraterritorial organizations and bodies		
22. ไม่ทราบ	-	-	-	-	-	-	-	-	-	22. Unknown		



ตารางที่ 16 จำนวนลูกจ้างรัฐบาล จำนวนตามค่าจ้างเฉลี่ย ผลประโยชน์ที่ได้รับ อุตสาหกรรม และเพศ ภาคใต้  
TABLE 16 GOVERNMENT EMPLOYEE BY AVERAGE WAGE, FRINGE BENEFIT, INDUSTRY AND SEX, SOUTHERN REGION

อุตสาหกรรม Industry	จำนวน ลูกจ้างรัฐบาล Total Government Employee	ลูกจ้างรัฐบาลที่ได้รับเงินใน Cash				ลูกจ้างรัฐบาลที่ได้รับเงินใน Kind				INDUSTRY	
		ค่าจ้างเฉลี่ย Average Wage	โบนัส Bonus	ค่าล่วงเวลา Overtime	เงินอื่นๆ Other Income	อาหาร Food	เสื้อผ้า Clothes	ที่อยู่อาศัย Housing	อื่นๆ Others		
											1.7
<b>ชาย</b>											<b>MALE</b>
1. เกษตรกรรม การป่าไม้ และการประมง	247.7	16,700.4	1.7	9.9	86.7	1.0	1.1	23.2	1.1	- 1. Agriculture, forestry and fishing	
2. การทำเหมืองแร่ และเหมืองหิน	3.0	10,345.7	-	-	-	-	-	-	-	- 2. Mining and quarrying	
3. การผลิต	0.1	50,000.0	0.1	-	0.1	0.1	-	-	-	- 3. Manufacturing	
4. ไฟฟ้า ก๊าซ ไอน้ำและระบบปรับอากาศ	12.1	27,370.9	0.6	2.2	4.5	-	-	0.1	0.1	- 4. Electricity, gas, steam and air conditioning supply	
5. การจัดหาสินค้า การจัดการและการบำบัดน้ำเสีย ขยะมูลฝอย และสิ่งปฏิกูล	5.0	14,735.7	-	0.2	1.2	-	-	0.2	0.2	- 5. Water supply; sewerage, waste management and remediation activities	
6. การก่อสร้าง	0.4	32,100.0	-	-	-	-	-	-	-	- 6. Construction	
7. การขายส่ง และการขายปลีก การซ่อมยานยนต์	-	-	-	-	-	-	-	-	-	- 7. Wholesale and retail trade; repair of motor vehicles and motorcycle	
8. การขนส่ง และสถานที่เก็บสินค้า	6.6	19,009.9	-	0.3	1.4	-	-	0.1	0.1	- 8. Transportation and storage	
9. ที่พักแรมและบริการด้านอาหาร	0.2	6,000.0	-	-	0.2	0.2	-	-	-	- 9. Accommodation and food service activities	
10. ข้อมูลข่าวสารและการสื่อสาร	1.7	12,766.8	-	0.0	0.0	-	-	-	-	- 10. Information and communication	
11. กิจกรรมทางการเงินและการประกันภัย	5.3	33,284.8	-	-	1.6	-	-	0.1	0.1	- 11. Financial and insurance activities	
12. กิจกรรมอสังหาริมทรัพย์	-	-	-	-	-	-	-	-	-	- 12. Real estate activities	
13. กิจกรรมทางวิชาชีพ วิทยาศาสตร์ และเทคนิค	0.5	7,000.0	-	-	-	-	-	-	-	- 13. Professional, scientific and technical activities	
14. กิจกรรมการบริหารและการบริหารสนับสนุน	140.5	14,111.0	0.4	4.4	55.6	0.2	0.6	19.7	0.3	- 14. Administrative and support service activities	
15. การบริหารราชการ การป้องกันประเทศ การประกันสังคม	51.9	21,140.9	-	0.9	19.5	0.5	-	1.9	0.4	- 15. Public administration and defence; compulsory social security	
16. การศึกษา	17.7	14,190.5	0.6	1.9	2.5	0.0	0.5	0.8	0.4	- 16. Education	
17. กิจกรรมด้านสุขภาพและงานสังคมสงเคราะห์	2.5	9,099.6	-	-	0.4	-	-	-	-	- 17. Human health and social work activities	
18. ศิลปะ ความบันเทิง และนันทนาการ	0.3	8,800.0	-	-	-	-	-	-	-	- 18. Arts, entertainment and recreation	
19. กิจกรรมบริการด้านอื่น ๆ	-	-	-	-	-	-	-	-	-	- 19. Other service activities	
20. กิจกรรมการจ้างงานในครัวเรือนส่วนบุคคล การผลิตสินค้าและบริการที่ขึ้นเองเพื่อใช้ในครัวเรือน	-	-	-	-	-	-	-	-	-	- 20. Activities of households as employers; undifferentiated goods and services-producing activities of households for own use	
21. กิจกรรมขององค์กรระหว่างประเทศ	-	-	-	-	-	-	-	-	-	- 21. Activities of extraterritorial organizations and bodies	
22. ไม่ทราบ	203.8	15,632.0	1.4	13.8	71.5	2.2	0.3	9.7	0.5	- 22. Unknown	
<b>หญิง</b>											<b>FEMALE</b>
1. เกษตรกรรม การป่าไม้ และการประมง	1.0	7,500.0	-	-	-	-	-	-	-	- 1. Agriculture, forestry and fishing	
2. การทำเหมืองแร่ และเหมืองหิน	-	-	-	-	-	-	-	-	-	- 2. Mining and quarrying	
3. การผลิต	-	-	-	-	-	-	-	-	-	- 3. Manufacturing	
4. ไฟฟ้า ก๊าซ ไอน้ำและระบบปรับอากาศ	2.4	20,587.3	0.2	0.6	0.5	-	-	-	-	- 4. Electricity, gas, steam and air conditioning supply	
5. การจัดหาสินค้า การจัดการและการบำบัดน้ำเสีย ขยะมูลฝอย และสิ่งปฏิกูล	2.7	6,836.2	0.1	-	-	-	-	0.1	0.1	- 5. Water supply; sewerage, waste management and remediation activities	
6. การก่อสร้าง	0.1	11,620.0	-	-	0.1	-	-	-	-	- 6. Construction	
7. การขายส่ง และการขายปลีก การซ่อมยานยนต์	0.4	10,357.6	-	-	-	-	-	-	-	- 7. Wholesale and retail trade; repair of motor vehicles and motorcycle	
8. การขนส่ง และสถานที่เก็บสินค้า	1.1	8,547.3	-	0.1	0.2	-	-	-	-	- 8. Transportation and storage	
9. ที่พักแรมและบริการด้านอาหาร	0.1	11,000.0	-	-	0.1	-	-	0.1	0.1	- 9. Accommodation and food service activities	
10. ข้อมูลข่าวสารและการสื่อสาร	0.2	9,696.3	-	-	0.0	-	-	-	-	- 10. Information and communication	
11. กิจกรรมทางการเงินและการประกันภัย	3.2	23,469.7	0.1	-	0.4	-	-	0.0	0.0	- 11. Financial and insurance activities	
12. กิจกรรมอสังหาริมทรัพย์	-	-	-	-	-	-	-	-	-	- 12. Real estate activities	
13. กิจกรรมทางวิชาชีพ วิทยาศาสตร์ และเทคนิค	0.4	18,704.5	-	-	0.1	-	-	-	-	- 13. Professional, scientific and technical activities	
14. กิจกรรมการบริหารและการบริหารสนับสนุน	0.1	7,650.0	-	-	0.1	-	-	-	-	- 14. Administrative and support service activities	
15. การบริหารราชการ การป้องกันประเทศ การประกันสังคม	64.7	12,010.1	0.2	2.7	20.1	0.2	-	3.9	0.5	- 15. Public administration and defence; compulsory social security	
16. การศึกษา	81.4	19,194.5	0.2	0.7	35.5	1.5	0.2	2.0	0.0	- 16. Education	
17. กิจกรรมด้านสุขภาพและงานสังคมสงเคราะห์	44.2	14,788.9	0.8	9.7	14.0	0.6	0.2	3.6	-	- 17. Human health and social work activities	
18. ศิลปะ ความบันเทิง และนันทนาการ	1.9	9,551.0	-	-	0.4	-	-	-	-	- 18. Arts, entertainment and recreation	
19. กิจกรรมบริการด้านอื่น ๆ	-	-	-	-	-	-	-	-	-	- 19. Other service activities	
20. กิจกรรมการจ้างงานในครัวเรือนส่วนบุคคล การผลิตสินค้าและบริการที่ขึ้นเองเพื่อใช้ในครัวเรือน	-	-	-	-	-	-	-	-	-	- 20. Activities of households as employers; undifferentiated goods and services-producing activities of households for own use	
21. กิจกรรมขององค์กรระหว่างประเทศ	-	-	-	-	-	-	-	-	-	- 21. Activities of extraterritorial organizations and bodies	
22. ไม่ทราบ	-	-	-	-	-	-	-	-	-	- 22. Unknown	

ตารางที่ 17 จำนวนลูกจ้าง จำแนกตามอาชีพ ระดับของรายได้ ภาคใต้

TABLE 17 EMPLOYEE BY OCCUPATION, INCOME CLASS , SOUTHERN REGION

ไตรมาสที่ 4/2554 : Quarter 4/2011

หน่วยเป็นพัน : in Thousands

ระดับของรายได้	อาชีพ Occupation										อาชีพอื่น Elementary occupations	Not classifiable	INCOME CLASS
	รวม	ผู้บริหาร และ ผู้จัดการ Legislators & Managers	วิชาชีพ ด้านต่างๆ Professional	วิชาชีพ ด้านเทคนิค Technicians	เสมียน Clerks	พนักงาน บริการ Service Workers	ด้านการเกษตร และประมง Agricultural & Fishery	ด้านความ สามารถทางฝีมือ Craft Plant & Machine operators	ผู้ปฏิบัติงาน โรงงานเครื่องจักร operators	อาชีพอื่น ฐานต่างๆ Elementary occupations			
ยอดรวม	2,222.3	50.4	213.9	128.8	137.7	319.6	520.0	336.5	133.8	381.8	-	TOTAL	
ต่ำกว่า 1,501 บาท	39.8	0.0	1.1	0.8	-	2.7	14.6	4.4	0.4	15.9	-	Less than 1,501 Baht	
1,501 - 2,500 บาท	86.0	-	2.0	0.2	-	2.4	52.4	9.1	1.1	18.8	-	1,501 - 2,500 Baht	
2,501 - 3,500 บาท	120.8	-	0.5	0.3	0.4	14.1	52.3	10.9	7.6	34.6	-	2,501 - 3,500 Baht	
3,501 - 4,500 บาท	263.1	0.3	1.0	1.4	1.4	44.5	89.4	23.4	8.4	93.3	-	3,501 - 4,500 Baht	
4,501 - 5,500 บาท	368.6	6.4	5.9	5.7	11.8	58.9	99.8	76.4	15.5	88.1	-	4,501 - 5,500 Baht	
5,501 - 6,500 บาท	307.4	3.4	8.7	9.1	13.8	57.1	64.2	53.9	30.4	66.9	-	5,501 - 6,500 Baht	
6,501 - 7,500 บาท	227.6	4.4	19.6	8.3	15.1	39.9	43.0	51.9	16.6	29.0	-	6,501 - 7,500 Baht	
7,501 - 10,000 บาท	404.4	6.8	47.5	38.8	52.4	50.1	74.9	75.5	32.9	25.5	-	7,501 - 10,000 Baht	
10,001 - 15,000 บาท	179.8	7.2	45.1	29.2	22.8	23.9	18.9	17.8	10.0	4.8	-	10,001 - 15,000 Baht	
15,001 - 20,000 บาท	76.9	4.5	20.7	9.4	7.3	13.3	5.9	5.6	7.7	2.6	-	15,001 - 20,000 Baht	
20,001 - 30,000 บาท	84.1	5.2	33.6	18.1	7.4	10.6	1.6	5.5	1.5	0.7	-	20,001 - 30,000 Baht	
มากกว่า 30,000 บาท	54.7	11.8	26.9	6.6	3.9	1.6	0.5	1.2	1.7	0.8	-	More than 30,000 Baht	
ไม่ทราบ	9.2	0.4	1.5	1.0	1.5	0.5	2.5	0.9	0.2	0.8	-	Unknown	







ตารางที่ 18 จำนวนลูกจ้าง จำแนกตามอุตสาหกรรม ระดับของรายได้ ภาคใต้ (ต่อ)  
 TABLE 18 EMPLOYEE BY INDUSTRY, INCOME CLASS , SOUTHERN REGION (Contd.)

ไตรมาสที่ 4/2554 : Quarter 4/2011

หน่วยเป็นพัน : In Thousands

ระดับของรายได้	อุตสาหกรรม (ต่อ) Industry (Contd.)											INCOME CLASS
	กิจกรรมทางวิชาชีพ Real estate activities	กิจกรรมทางเทคนิค Professional, scientific technical activities	การบริหารสนับสนุน Administrative support service activities	การบริการราชการ Public admin- istration, defence	ป้องกันประเทศ Public admin- istration, defence	งานสังคมสงเคราะห์ Health and social work	ศิลปะ ความบันเทิง และนันทนาการ Art, Other service entertainment	บริการด้านอื่นๆ งานในครัวเรือน Activities of household	ส่วนบุคคล Extra- territorial	กิจกรรมของ องค์กร Unknown	ไม่ทราบ	
ยอดรวม	2.3	7.0	17.9	206.6	183.5	75.0	12.8	21.9	13.6	0.2	-	TOTAL
ต่ำกว่า 1,501 บาท	-	-	0.1	0.6	1.1	1.2	-	0.4	0.8	-	-	Less than 1,501 Baht
1,501 - 2,500 บาท	-	-	-	0.1	2.1	0.4	-	0.4	2.2	-	-	1,501 - 2,500 Baht
2,501 - 3,500 บาท	-	-	0.1	-	2.7	0.7	0.7	2.6	1.4	-	-	2,501 - 3,500 Baht
3,501 - 4,500 บาท	-	0.4	1.9	8.5	3.9	1.5	1.6	3.3	2.0	-	-	3,501 - 4,500 Baht
4,501 - 5,500 บาท	0.1	-	3.9	20.4	10.5	5.3	1.6	3.6	2.7	0.2	-	4,501 - 5,500 Baht
5,501 - 6,500 บาท	0.3	2.3	3.9	17.3	11.5	8.1	2.0	1.7	1.9	-	-	5,501 - 6,500 Baht
6,501 - 7,500 บาท	1.4	1.6	1.2	13.6	19.3	4.5	1.2	1.8	0.8	-	-	6,501 - 7,500 Baht
7,501 - 10,000 บาท	0.3	1.7	3.8	48.6	41.3	17.1	2.5	5.9	1.6	-	-	7,501 - 10,000 Baht
10,001 - 15,000 บาท	-	0.6	1.6	36.4	33.9	12.0	2.0	1.7	0.1	-	-	10,001 - 15,000 Baht
15,001 - 20,000 บาท	-	0.2	0.7	22.6	10.4	8.9	0.1	0.3	-	-	-	15,001 - 20,000 Baht
20,001 - 30,000 บาท	0.4	-	0.5	27.9	22.3	10.9	1.0	0.3	-	-	-	20,001 - 30,000 Baht
มากกว่า 30,000 บาท	-	0.2	0.4	9.6	23.4	4.0	-	-	-	-	-	More than 30,000 Baht
ไม่ทราบ	-	-	-	1.0	1.1	0.4	0.3	-	-	-	-	Unknown

ตารางที่ 18 จำนวนลูกจ้าง จำแนกตามอุตสาหกรรม ระดับของรายได้ และเพศ ภาคใต้  
TABLE 18 EMPLOYEE BY INDUSTRY, INCOME CLASS AND SEX, SOUTHERN REGION

ไตรมาสที่ 4/2554 : Quarter 4/2011

หน่วยนับพัน : in Thousands

ระดับของรายได้	อุตสาหกรรม Industry										รวม	INCOME CLASS
	เกษตรกรรม การปลูก และการประมง Agriculture	การทำ เหมืองแร่ และเหมืองหิน Mining	การผลิต Manufacturing	ไฟฟ้า ก๊าซ ไอน้ำระบบปรับ อากาศ Electricity sewerage, waste	น้ำประปา และประปา Water supply	การก่อสร้าง Construction	การขนส่ง การขุด การขุดขนานต์ Transport, storage	การขนส่ง และ สถานที่เก็บสินค้า Transportation and storage	ที่พักแรมและ บริการด้านอาหาร Accommodation and food service	ข้อมูลข่าวสาร และการสื่อสาร Information and communication		
Total	1,271.9	7.4	154.3	12.5	6.1	195.4	179.7	39.5	49.5	8.7	12.8	MALE
ชาย												
ต่ำกว่า 1,501 บาท	17.2	-	1.3	-	-	0.3	3.2	0.0	-	-	-	Less than 1,501 Baht
1,501 - 2,500 บาท	45.3	-	0.9	-	-	0.2	1.9	0.6	0.2	-	-	1,501 - 2,500 Baht
2,501 - 3,500 บาท	57.1	-	3.8	-	-	4.6	9.2	3.6	0.2	-	-	2,501 - 3,500 Baht
3,501 - 4,500 บาท	129.1	0.7	20.3	0.2	-	18.8	14.0	4.3	3.1	1.2	0.0	3,501 - 4,500 Baht
4,501 - 5,500 บาท	205.3	0.6	27.9	-	0.4	50.6	35.0	4.8	4.6	-	0.1	4,501 - 5,500 Baht
5,501 - 6,500 บาท	195.3	-	28.8	0.2	1.1	36.0	43.6	4.1	9.9	0.4	1.0	5,501 - 6,500 Baht
6,501 - 7,500 บาท	141.5	0.8	25.1	0.7	1.3	32.4	19.0	3.9	9.7	0.4	0.4	6,501 - 7,500 Baht
7,501 - 10,000 บาท	245.9	0.3	26.9	2.7	0.6	43.8	32.9	10.1	14.2	4.4	2.0	7,501 - 10,000 Baht
10,001 - 15,000 บาท	97.3	0.9	7.8	1.2	1.5	6.3	14.4	3.9	3.9	1.3	1.9	10,001 - 15,000 Baht
15,001 - 20,000 บาท	52.8	2.1	7.1	0.7	1.1	0.6	4.1	1.9	2.1	0.4	1.1	15,001 - 20,000 Baht
20,001 - 30,000 บาท	49.3	2.0	2.8	3.7	-	0.9	2.1	0.6	1.3	0.1	2.3	20,001 - 30,000 Baht
มากกว่า 30,000 บาท	31.6	0.1	1.3	2.9	0.3	0.5	0.3	1.6	-	0.5	4.0	More than 30,000 Baht
ไม่ทราบ	4.3	-	0.5	0.4	-	0.6	0.1	0.0	0.3	-	-	Unknown
หญิง												
ต่ำกว่า 1,501 บาท	22.7	-	5.5	-	-	-	3.5	-	0.5	-	-	Less than 1,501 Baht
1,501 - 2,500 บาท	40.7	-	9.3	-	-	-	3.5	-	0.4	-	-	1,501 - 2,500 Baht
2,501 - 3,500 บาท	63.7	-	7.9	-	-	0.0	12.1	-	6.5	-	-	2,501 - 3,500 Baht
3,501 - 4,500 บาท	134.0	0.5	31.0	-	0.6	7.0	16.6	0.8	20.9	0.1	0.0	3,501 - 4,500 Baht
4,501 - 5,500 บาท	163.3	-	40.8	-	1.5	4.2	25.0	1.0	16.5	0.1	0.5	4,501 - 5,500 Baht
5,501 - 6,500 บาท	112.1	-	14.6	0.4	0.4	3.9	22.7	1.3	18.0	-	0.8	5,501 - 6,500 Baht
6,501 - 7,500 บาท	86.1	-	6.3	0.2	0.0	1.3	21.2	0.1	12.2	0.6	1.9	6,501 - 7,500 Baht
7,501 - 10,000 บาท	158.5	-	14.2	0.4	-	1.6	20.6	3.2	15.5	0.3	5.9	7,501 - 10,000 Baht
10,001 - 15,000 บาท	82.5	-	4.0	0.4	-	1.2	6.4	3.3	6.1	2.1	4.1	10,001 - 15,000 Baht
15,001 - 20,000 บาท	24.1	0.8	-	0.1	0.0	-	2.2	0.1	0.5	-	1.2	15,001 - 20,000 Baht
20,001 - 30,000 บาท	34.8	-	0.1	0.9	0.1	0.1	0.2	0.0	0.2	0.1	1.7	20,001 - 30,000 Baht
มากกว่า 30,000 บาท	23.2	-	1.4	0.1	0.1	-	0.6	-	0.8	0.1	1.6	More than 30,000 Baht
ไม่ทราบ	4.9	-	1.2	-	-	-	0.4	-	0.3	-	-	Unknown

ตารางที่ 18 จำนวนลูกจ้าง จำแนกตามอุตสาหกรรม ระดับของรายได้ และเพศ ภาคใต้ (ต่อ)  
TABLE 18 EMPLOYEE BY INDUSTRY, INCOME CLASS AND SEX , SOUTHERN REGION (Contd.)

หน่วยเป็นพัน : in Thousands

ระดับของรายได้	อุตสาหกรรม (ต่อ) Industry (Contd.)											กิจกรรมของ องค์กร Extra- territorial	งานในครัวเรือน ส่วนบุคคล Activities of household	ไม่ทราบ Unknown	INCOME CLASS
	กิจกรรม อสังหาริมทรัพย์ Real estate activities	กิจกรรมทางวิชาชีพ วิทย์และเทคโนโลยี Professional, scientific technical activities	การบริหารสนับสนุน และป้องกันประเทศ Administrative and defence service activities	การบริหารราชการ ป้องกันประเทศ Public admin- istration	การศึกษา Education	กิจกรรมด้านสุขภาพ งานสังคมสงเคราะห์ Health and social work	ศิลปะ ความบันเทิง และนันทนาการ Art, entertainment	บริการด้านอื่นๆ Other service	งานในครัวเรือน ส่วนบุคคล Activities of household	กิจกรรมของ องค์กร Extra- territorial	ไม่ทราบ Unknown				
<b>ชาย</b>	0.4	3.4	12.1	141.3	62.9	19.1	5.9	9.8	1.5	-	-	-	-	MALE	
ต่ำกว่า 1,501	-	-	0.1	0.4	0.6	0.0	-	-	-	-	-	-	-	Less than 1,501 Baht	
1,501 - 2,500	-	-	-	-	0.9	-	-	-	0.2	-	-	-	-	1,501 - 2,500 Baht	
2,501 - 3,500	-	-	0.1	-	-	-	0.3	0.7	0.5	-	-	-	-	2,501 - 3,500 Baht	
3,501 - 4,500	-	-	1.4	5.3	1.1	0.3	0.9	3.1	-	-	-	-	-	3,501 - 4,500 Baht	
4,501 - 5,500	-	-	2.3	12.7	4.7	2.4	0.3	1.4	0.0	-	-	-	-	4,501 - 5,500 Baht	
5,501 - 6,500	-	1.4	3.0	12.8	3.2	1.7	0.4	1.3	0.1	-	-	-	-	5,501 - 6,500 Baht	
6,501 - 7,500	-	1.1	0.7	10.5	3.1	2.1	0.4	0.8	0.3	-	-	-	-	6,501 - 7,500 Baht	
7,501 - 10,000	-	0.2	2.4	29.5	15.0	4.1	2.1	1.1	0.4	-	-	-	-	7,501 - 10,000 Baht	
10,001 - 15,000	-	0.5	1.1	22.8	12.6	2.3	0.8	1.0	-	-	-	-	-	10,001 - 15,000 Baht	
15,001 - 20,000	-	0.2	0.6	18.2	4.2	2.8	-	0.2	-	-	-	-	-	15,001 - 20,000 Baht	
20,001 - 30,000	0.4	-	0.2	21.5	6.0	2.7	0.7	0.2	-	-	-	-	-	20,001 - 30,000 Baht	
มากกว่า 30,000	-	-	0.4	7.1	11.0	0.8	-	-	-	-	-	-	-	More than 30,000 Baht	
ไม่ทราบ	-	-	-	0.4	0.4	-	0.1	-	-	-	-	-	-	Unknown	
<b>หญิง</b>	1.9	3.6	5.7	65.3	120.6	55.9	6.9	12.1	12.1	0.2	-	-	-	FEMALE	
ต่ำกว่า 1,501	-	-	-	0.2	0.5	1.2	-	0.4	0.8	-	-	-	-	Less than 1,501 Baht	
1,501 - 2,500	-	-	-	0.1	1.2	0.4	-	0.4	2.0	-	-	-	-	1,501 - 2,500 Baht	
2,501 - 3,500	-	-	-	-	2.7	0.7	0.4	1.9	0.9	-	-	-	-	2,501 - 3,500 Baht	
3,501 - 4,500	-	0.4	0.5	3.2	2.7	1.3	0.7	0.2	2.0	-	-	-	-	3,501 - 4,500 Baht	
4,501 - 5,500	0.1	-	1.6	7.7	5.8	2.9	1.3	2.2	2.6	0.2	-	-	-	4,501 - 5,500 Baht	
5,501 - 6,500	0.3	0.8	0.9	4.5	8.3	6.4	1.6	0.3	1.9	-	-	-	-	5,501 - 6,500 Baht	
6,501 - 7,500	1.4	0.6	0.5	3.2	16.2	2.4	0.8	1.0	0.6	-	-	-	-	6,501 - 7,500 Baht	
7,501 - 10,000	0.3	1.5	1.4	19.0	26.3	13.0	0.5	4.8	1.2	-	-	-	-	7,501 - 10,000 Baht	
10,001 - 15,000	-	0.1	0.5	13.5	21.4	9.7	1.3	0.7	0.1	-	-	-	-	10,001 - 15,000 Baht	
15,001 - 20,000	-	-	0.1	4.5	6.2	6.1	0.1	0.1	-	-	-	-	-	15,001 - 20,000 Baht	
20,001 - 30,000	-	-	0.3	6.4	16.3	8.3	0.2	0.1	-	-	-	-	-	20,001 - 30,000 Baht	
มากกว่า 30,000	-	0.2	-	2.5	12.4	3.2	-	-	-	-	-	-	-	More than 30,000 Baht	
ไม่ทราบ	-	-	-	0.6	0.7	0.4	0.1	-	-	-	-	-	-	Unknown	

**รายงานผลการสำรวจแรงงาน**  
**REPORT OF THE LABOR FORCE SURVEY**

ฉบับที่	1	รายงานผลการสำรวจแรงงาน (รอบที่ 1) มกราคม 2506
No.	1	Report of the Labor Force Survey (Round 1) January 1963
ฉบับที่	2	รายงานผลการสำรวจแรงงาน (รอบที่ 2-3) กุมภาพันธ์ - มีนาคม 2506
No.	2	Report of the Labor Force Survey (Round 2-3) February-March 1963
ฉบับที่	3	รายงานผลการสำรวจแรงงาน (รอบที่ 4) กรกฎาคม 2506
No.	3	Report of the Labor Force Survey (Round 4) July 1963
ฉบับที่	4	รายงานผลการสำรวจแรงงานในเขตเทศบาลนครกรุงเทพและธนบุรี พ.ศ. 2508-2509
No.	4	Report of the Labor Force Survey, Bangkok-Thonburi Municipal Areas 1965-1966
ฉบับที่	5	รายงานเบื้องต้นการสำรวจแรงงานในเขตเทศบาลนครกรุงเทพและธนบุรี พ.ศ. 2509-2510
No.	5	Preliminary Report of the Labor Force Survey, Bangkok-Thonburi Municipal Areas 1966-1967
ฉบับที่	6	รายงานภาคสมบูรณ์การสำรวจแรงงานในเขตเทศบาลนครกรุงเทพและธนบุรี พ.ศ. 2509-2510
No.	6	Final Report of the Labor Force Survey, Bangkok-Thonburi Municipal Areas 1966-1967
ฉบับที่	7	รายงานเบื้องต้นการสำรวจแรงงานในเขตชนบท 2509-2510
No.	7	Preliminary Report of the Labor Force Survey, Rural Areas 1966-1967
ฉบับที่	8	รายงานภาคสมบูรณ์การสำรวจแรงงานในเขตชนบท 2509-2510
No.	8	Final Report of the Labor Force Survey, Rural Areas 1966-1967
ฉบับที่	9	รายงานเบื้องต้นการสำรวจแรงงานในเขตเทศบาล ทั่วราชอาณาจักร สิงหาคม-ตุลาคม 2510
No.	9	Preliminary Report of the Labor Force Survey, All Municipal Areas August-October 1967
ฉบับที่	10	รายงานภาคสมบูรณ์การสำรวจแรงงานในเขตเทศบาล ทั่วราชอาณาจักร สิงหาคม-ตุลาคม 2510
No.	10	Final Report of the Labor Force Survey, All Municipal Areas August-October 1967
ฉบับที่	11	รายงานเบื้องต้นการสำรวจแรงงานในเขตเทศบาลทั่วราชอาณาจักรกุมภาพันธ์-เมษายน 2511
No.	11	Preliminary Report of the Labor Force Survey, All Municipal Areas February-April 1968
ฉบับที่	12	รายงานภาคสมบูรณ์การสำรวจแรงงานในเขตเทศบาล ทั่วราชอาณาจักร กุมภาพันธ์-เมษายน 2511
No.	12	Final Report of the Labor Force Survey, All Municipal Areas February-April 1968
ฉบับที่	13	รายงานเบื้องต้นการสำรวจแรงงานในเขตเทศบาล ทั่วราชอาณาจักร สิงหาคม-ตุลาคม 2511
No.	13	Preliminary Report of the Labor Force Survey, All Municipal Areas August-October 1968
ฉบับที่	14	รายงานภาคสมบูรณ์การสำรวจแรงงานในเขตเทศบาล ทั่วราชอาณาจักร สิงหาคม-ตุลาคม 2511
No.	14	Final Report of the Labor Force Survey, All Municipal Areas August-October 1968
ฉบับที่	15	รายงานผลการสำรวจแรงงานในเขตเทศบาล ทั่วราชอาณาจักร (รอบที่ 6) พฤษภาคม 2507
No.	15	Report of the Labor Force Survey (Round 6), All Municipal Areas, May 1964
ฉบับที่	16	รายงานเบื้องต้นการสำรวจแรงงาน ทั่วราชอาณาจักร กรกฎาคม-กันยายน 2512
No.	16	Preliminary Report of the Labor Force Survey, Whole Kingdom July-September 1969

ฉบับที่	17	รายงานภาคสมบูรณการสำรวจแรงงาน ทัวราชอาณาจักร กรกฎาคม-กันยายน 2512
No.	17	Final Report of the Labor Force Survey, Whole Kingdom July-September 1969
ฉบับที่	18	รายงานผลการสำรวจแรงงาน ทัวราชอาณาจักร (รอบที่ 1) มกราคม-มีนาคม 2514
No.	18	Report of the Labor Force Survey, Whole Kingdom (Round 1) January-March 1971
ฉบับที่	19	รายงานผลการสำรวจแรงงาน ทัวราชอาณาจักร (รอบที่ 2) กรกฎาคม-กันยายน 2514
No.	19	Report of the Labor Force Survey, Whole Kingdom (Round 2) July-September 1971
ฉบับที่	20	รายงานเบื้องต้นการสำรวจแรงงาน ทัวราชอาณาจักร (รอบที่ 1) มกราคม-มีนาคม 2515
No.	20	Preliminary Report of the Labor Force Survey, Whole Kingdom (Round 1) January-March 1972
ฉบับที่	21	รายงานภาคสมบูรณการสำรวจแรงงาน ทัวราชอาณาจักร (รอบที่ 1) มกราคม-มีนาคม 2515
No.	21	Final Report of the Labor Force Survey, Whole Kingdom (Round 1) January-March 1972
ฉบับที่	22	รายงานเบื้องต้นการสำรวจแรงงาน ทัวราชอาณาจักร (รอบที่ 2) กรกฎาคม-กันยายน 2515
No.	22	Preliminary Report of the Labor Force Survey, Whole Kingdom (Round 2) July-September 1972
ฉบับที่	23	รายงานภาคสมบูรณการสำรวจแรงงาน ทัวราชอาณาจักร (รอบที่ 2) กรกฎาคม-กันยายน 2515
No.	23	Final Report of the Labor Force Survey, Whole Kingdom (Round 2) July-September 1972
ฉบับที่	24	รายงานเบื้องต้นการสำรวจแรงงาน ทัวราชอาณาจักร (รอบที่ 1) มกราคม-มีนาคม 2516
No.	24	Preliminary Report of the Labor Force Survey, Whole Kingdom (Round 1) January-March 1973
ฉบับที่	25	รายงานภาคสมบูรณการสำรวจแรงงาน ทัวราชอาณาจักร (รอบที่ 1) มกราคม-มีนาคม 2516
No.	25	Final Report of the Labor Force Survey, Whole Kingdom (Round 1) January-March 1973
ฉบับที่	26	รายงานเบื้องต้นการสำรวจแรงงาน ทัวราชอาณาจักร (รอบที่ 2) กรกฎาคม-กันยายน 2516
No.	26	Preliminary Report of the Labor Force Survey, Whole Kingdom (Round 2) July-September 1973
ฉบับที่	27	รายงานภาคสมบูรณการสำรวจแรงงาน ทัวราชอาณาจักร (รอบที่ 2) กรกฎาคม-กันยายน 2516
No.	27	Final Report of the Labor Force Survey, Whole Kingdom (Round 2) July-September 1973
ฉบับที่	28	รายงานเบื้องต้นการสำรวจแรงงาน ทัวราชอาณาจักร (รอบที่ 1) มกราคม-มีนาคม 2517
No.	28	Preliminary Report of the Labor Force Survey, Whole Kingdom (Round 1) January-March 1974
ฉบับที่	29	รายงานภาคสมบูรณการสำรวจแรงงาน ทัวราชอาณาจักร (รอบที่ 1) มกราคม-มีนาคม 2517
No.	29	Final Report of the Labor Force Survey, Whole Kingdom (Round 1) January-March 1974
ฉบับที่	30	รายงานเบื้องต้นการสำรวจแรงงาน ทัวราชอาณาจักร (รอบที่ 2) กรกฎาคม-กันยายน 2517
No.	30	Preliminary Report of the Labor Force Survey, Whole Kingdom (Round 2) July-September 1974
ฉบับที่	31	รายงานภาคสมบูรณการสำรวจแรงงาน ทัวราชอาณาจักร (รอบที่ 2) กรกฎาคม-กันยายน 2517
No.	31	Final Report of the Labor Force Survey, Whole Kingdom (Round 2) July-September 1974









ฉบับที่	86	รายงานผลการสำรวจภาวะการทำงานของประชากร ที่ว่าราชอาณาจักร (รอบที่ 2) พฤษภาคม 2541
No.	86	Report of the Labor Force Survey, Whole Kingdom (Round 2) May 1998
ฉบับที่	87	รายงานผลการสำรวจภาวะการทำงานของประชากร ที่ว่าราชอาณาจักร (รอบที่ 3) สิงหาคม 2541
No.	87	Report of the Labor Force Survey, Whole Kingdom (Round 3) August 1998
ฉบับที่	88	รายงานผลการสำรวจภาวะการทำงานของประชากร ที่ว่าราชอาณาจักร (รอบที่ 4) พฤศจิกายน 2541
No.	88	Report of the Labor Force Survey, Whole Kingdom (Round 4) November 1998
ฉบับที่	89	รายงานผลการสำรวจภาวะการทำงานของประชากร ที่ว่าราชอาณาจักร (รอบที่ 1) กุมภาพันธ์ 2542
No.	89	Report of the Labor Force Survey, Whole Kingdom (Round 1) February 1999
ฉบับที่	90	รายงานผลการสำรวจภาวะการทำงานของประชากร ที่ว่าราชอาณาจักร (รอบที่ 2) พฤษภาคม 2542
No.	90	Report of the Labor Force Survey, Whole Kingdom (Round 2) May 1999
ฉบับที่	91	รายงานผลการสำรวจภาวะการทำงานของประชากร ที่ว่าราชอาณาจักร (รอบที่ 3) สิงหาคม 2542
No.	91	Report of the Labor Force Survey, Whole Kingdom (Round 3) August 1999
ฉบับที่	92	รายงานผลการสำรวจภาวะการทำงานของประชากร ที่ว่าราชอาณาจักร (รอบที่ 4) พฤศจิกายน 2542
No.	92	Report of the Labor Force Survey, Whole Kingdom (Round 4) November 1999
ฉบับที่	93	รายงานผลการสำรวจภาวะการทำงานของประชากร ที่ว่าราชอาณาจักร (รอบที่ 1) กุมภาพันธ์ 2543
No.	93	Report of the Labor Force Survey, Whole Kingdom (Round 1) February 2000
ฉบับที่	94	รายงานผลการสำรวจภาวะการทำงานของประชากร ที่ว่าราชอาณาจักร (รอบที่ 2) พฤษภาคม 2543
No.	94	Report of the Labor Force Survey, Whole Kingdom (Round 2) May 2000
ฉบับที่	95	รายงานผลการสำรวจภาวะการทำงานของประชากร ที่ว่าราชอาณาจักร (รอบที่ 3) สิงหาคม 2543
No.	95	Report of the Labor Force Survey, Whole Kingdom (Round 3) August 2000
ฉบับที่	96	รายงานผลการสำรวจภาวะการทำงานของประชากร ที่ว่าราชอาณาจักร (รอบที่ 4) พฤศจิกายน 2543
No.	96	Report of the Labor Force Survey, Whole Kingdom (Round 4) November 2000
ฉบับที่	97	รายงานผลการสำรวจภาวะการทำงานของประชากร ที่ว่าราชอาณาจักร (ไตรมาสที่ 1) มกราคม-มีนาคม 2544
No.	97	Report of the Labor Force Survey, Whole Kingdom (Quarter 1) January-March 2001
ฉบับที่	98	รายงานผลการสำรวจภาวะการทำงานของประชากร ที่ว่าราชอาณาจักร (ไตรมาสที่ 2) เมษายน-มิถุนายน 2544
No.	98	Report of the Labor Force Survey, Whole Kingdom (Quarter 2) April-June 2001
ฉบับที่	99	รายงานผลการสำรวจภาวะการทำงานของประชากร ที่ว่าราชอาณาจักร (ไตรมาสที่ 3) กรกฎาคม-กันยายน 2544
No.	99	Report of the Labor Force Survey, Whole Kingdom (Quarter 3) July-September 2001
ฉบับที่	100	รายงานผลการสำรวจภาวะการทำงานของประชากร ที่ว่าราชอาณาจักร (ไตรมาสที่ 4) ตุลาคม-ธันวาคม 2544
No.	100	Report of the Labor Force Survey, Whole Kingdom (Quarter 4) October-December 2001

ฉบับที่	101	รายงานผลการสำรวจภาวะการทำงานของประชากร ทั้งราชอาณาจักร (ไตรมาสที่ 1) มกราคม-มีนาคม 2545
No.	101	Report of the Labor Force Survey, Whole Kingdom (Quarter 1) January-March 2002
ฉบับที่	102	รายงานผลการสำรวจภาวะการทำงานของประชากร ทั้งราชอาณาจักร (ไตรมาสที่ 2) เมษายน-มิถุนายน 2545
No.	102	Report of the Labor Force Survey, Whole Kingdom (Quarter 2) April-June 2002
ฉบับที่	103	รายงานผลการสำรวจภาวะการทำงานของประชากร ทั้งราชอาณาจักร (ไตรมาสที่ 3) กรกฎาคม-กันยายน 2545
No.	103	Report of the Labor Force Survey, Whole Kingdom (Quarter 3) July-September 2002
ฉบับที่	104	รายงานผลการสำรวจภาวะการทำงานของประชากร ทั้งราชอาณาจักร (ไตรมาสที่ 4) ตุลาคม-ธันวาคม 2545
No.	104	Report of the Labor Force Survey, Whole Kingdom (Quarter 4) October-December 2002
ฉบับที่	105	รายงานผลการสำรวจภาวะการทำงานของประชากร ทั้งราชอาณาจักร (ไตรมาสที่ 1) มกราคม-มีนาคม 2546
No.	105	Report of the Labor Force Survey, Whole Kingdom (Quarter 1) January-March 2003
ฉบับที่	106	รายงานผลการสำรวจภาวะการทำงานของประชากร ทั้งราชอาณาจักร (ไตรมาสที่ 2) เมษายน-มิถุนายน 2546
No.	106	Report of the Labor Force Survey, Whole Kingdom (Quarter 2) April-June 2003
ฉบับที่	107	รายงานผลการสำรวจภาวะการทำงานของประชากร ทั้งราชอาณาจักร (ไตรมาสที่ 3) กรกฎาคม-กันยายน 2546
No.	107	Report of the Labor Force Survey, Whole Kingdom (Quarter 3) July-September 2003
ฉบับที่	108	รายงานผลการสำรวจภาวะการทำงานของประชากร ทั้งราชอาณาจักร (ไตรมาสที่ 4) ตุลาคม-ธันวาคม 2546
No.	108	Report of the Labor Force Survey, Whole Kingdom (Quarter 4) October-December 2003
ฉบับที่	109	รายงานผลการสำรวจภาวะการทำงานของประชากร ทั้งราชอาณาจักร (ไตรมาสที่ 1) มกราคม-มีนาคม 2547
No.	109	Report of the Labor Force Survey, Whole Kingdom (Quarter 1) January-March 2004
ฉบับที่	110	รายงานผลการสำรวจภาวะการทำงานของประชากร ทั้งราชอาณาจักร (ไตรมาสที่ 2) เมษายน-มิถุนายน 2547
No.	110	Report of the Labor Force Survey, Whole Kingdom (Quarter 2) April-June 2004
ฉบับที่	111	รายงานผลการสำรวจภาวะการทำงานของประชากร ทั้งราชอาณาจักร (ไตรมาสที่ 3) กรกฎาคม-กันยายน 2547
No.	111	Report of the Labor Force Survey, Whole Kingdom (Quarter 3) July-September 2004

ฉบับที่	112	รายงานผลการสำรวจภาวะการทำงานของประชากร ทั้งราชอาณาจักร (ไตรมาสที่ 4) ตุลาคม - ธันวาคม 2547
No.	112	Report of the Labor Force Survey, Whole Kingdom (Quarter 4) October-December 2004
ฉบับที่	113	รายงานผลการสำรวจภาวะการทำงานของประชากร ทั้งราชอาณาจักร (ไตรมาสที่ 1) มกราคม-มีนาคม 2548
No.	113	Report of the Labor Force Survey, Whole Kingdom (Quarter 1) January-March 2005
ฉบับที่	114	รายงานผลการสำรวจภาวะการทำงานของประชากร ทั้งราชอาณาจักร (ไตรมาสที่ 2) เมษายน-มิถุนายน 2548
No.	114	Report of the Labor Force Survey, Whole Kingdom (Quarter 2) April-June 2005
ฉบับที่	115	รายงานผลการสำรวจภาวะการทำงานของประชากร ทั้งราชอาณาจักร (ไตรมาสที่ 3) กรกฎาคม-กันยายน 2548
No.	115	Report of the Labor Force Survey, Whole Kingdom (Quarter 3) July-September 2005
ฉบับที่	116	รายงานผลการสำรวจภาวะการทำงานของประชากร ทั้งราชอาณาจักร (ไตรมาสที่ 4) ตุลาคม - ธันวาคม 2548
No.	116	Report of the Labor Force Survey, Whole Kingdom (Quarter 4) October-December 2005
ฉบับที่	117	รายงานผลการสำรวจภาวะการทำงานของประชากร ทั้งราชอาณาจักร (ไตรมาสที่ 1) มกราคม-มีนาคม 2549
No.	117	Report of the Labor Force Survey, Whole Kingdom (Quarter 1) January-March 2006
ฉบับที่	118	รายงานผลการสำรวจภาวะการทำงานของประชากร ทั้งราชอาณาจักร (ไตรมาสที่ 2) เมษายน-มิถุนายน 2549
No.	118	Report of the Labor Force Survey, Whole Kingdom (Quarter 2) April-June 2006
ฉบับที่	119	รายงานผลการสำรวจภาวะการทำงานของประชากร ทั้งราชอาณาจักร (ไตรมาสที่ 3) กรกฎาคม-กันยายน 2549
No.	119	Report of the Labor Force Survey, Whole Kingdom (Quarter 3) July-September 2006
ฉบับที่	120	รายงานผลการสำรวจภาวะการทำงานของประชากร ทั้งราชอาณาจักร (ไตรมาสที่ 4) ตุลาคม - ธันวาคม 2549
No.	120	Report of the Labor Force Survey, Whole Kingdom (Quarter 4) October-December 2006
ฉบับที่	121	รายงานผลการสำรวจภาวะการทำงานของประชากร ทั้งราชอาณาจักร (ไตรมาสที่ 1) มกราคม-มีนาคม 2550
No.	121	Report of the Labor Force Survey, Whole Kingdom (Quarter 1) January-March 2007
ฉบับที่	122	รายงานผลการสำรวจภาวะการทำงานของประชากร ทั้งราชอาณาจักร (ไตรมาสที่ 2) เมษายน-มิถุนายน 2550
No.	122	Report of the Labor Force Survey, Whole Kingdom (Quarter 2) April-June 2007
ฉบับที่	123	รายงานผลการสำรวจภาวะการทำงานของประชากร ทั้งราชอาณาจักร (ไตรมาสที่ 3) กรกฎาคม-กันยายน 2550
No.	123	Report of the Labor Force Survey, Whole Kingdom (Quarter 3) July-September 2007

ฉบับที่	124	รายงานผลการสำรวจภาวะการทำงานของประชากร ทัวราชอาณาจักร (ไตรมาสที่ 4) ตุลาคม - ธันวาคม 2550
No.	124	Report of the Labor Force Survey, Whole Kingdom (Quarter 4) October-December 2007
ฉบับที่	125	รายงานผลการสำรวจภาวะการทำงานของประชากร ทัวราชอาณาจักร (ไตรมาสที่ 1) มกราคม - มีนาคม 2551
No.	125	Report of the Labor Force Survey, Whole Kingdom (Quarter 1) January-March 2008
ฉบับที่	126	รายงานผลการสำรวจภาวะการทำงานของประชากร ทัวราชอาณาจักร (ไตรมาสที่ 2) เมษายน-มิถุนายน 2551
No.	126	Report of the Labor Force Survey, Whole Kingdom (Quarter 2) April-June 2008
ฉบับที่	127	รายงานผลการสำรวจภาวะการทำงานของประชากร ทัวราชอาณาจักร (ไตรมาสที่ 3) กรกฎาคม-กันยายน 2551
No.	127	Report of the Labor Force Survey, Whole Kingdom (Quarter 3) July-September 2008
ฉบับที่	128	รายงานผลการสำรวจภาวะการทำงานของประชากร ทัวราชอาณาจักร (ไตรมาสที่ 4) ตุลาคม - ธันวาคม 2551
No.	128	Report of the Labor Force Survey, Whole Kingdom (Quarter 4) October-December 2008
ฉบับที่	129	รายงานผลการสำรวจภาวะการทำงานของประชากร ทัวราชอาณาจักร (ไตรมาสที่ 1) มกราคม - มีนาคม 2552
No.	129	Report of the Labor Force Survey, Whole Kingdom (Quarter 1) January-March 2009
ฉบับที่	130	รายงานผลการสำรวจภาวะการทำงานของประชากร ทัวราชอาณาจักร (ไตรมาสที่ 2) เมษายน-มิถุนายน 2552
No.	130	Report of the Labor Force Survey, Whole Kingdom (Quarter 2) April-June 2009
ฉบับที่	131	รายงานผลการสำรวจภาวะการทำงานของประชากร ทัวราชอาณาจักร (ไตรมาสที่ 3) กรกฎาคม-กันยายน 2552
No.	131	Report of the Labor Force Survey, Whole Kingdom (Quarter 3) July-September 2009
ฉบับที่	132	รายงานผลการสำรวจภาวะการทำงานของประชากร ทัวราชอาณาจักร (ไตรมาสที่ 4) ตุลาคม - ธันวาคม 2552
No.	132	Report of the Labor Force Survey, Whole Kingdom (Quarter 4) October-December 2009
ฉบับที่	133	รายงานผลการสำรวจภาวะการทำงานของประชากร ทัวราชอาณาจักร (ไตรมาสที่ 1) มกราคม - มีนาคม 2553
No.	133	Report of the Labor Force Survey, Whole Kingdom (Quarter 1) January-March 2010
ฉบับที่	134	รายงานผลการสำรวจภาวะการทำงานของประชากร ทัวราชอาณาจักร (ไตรมาสที่ 2) เมษายน-มิถุนายน 2553
No.	134	Report of the Labor Force Survey, Whole Kingdom (Quarter 2) April-June 2010
ฉบับที่	135	รายงานผลการสำรวจภาวะการทำงานของประชากร ทัวราชอาณาจักร (ไตรมาสที่ 3) 2553
No.	135	Report of the Labor Force Survey, Whole Kingdom (Quarter 3) 2010

ฉบับที่	136	รายงานผลการสำรวจภาวะการทำงานของประชากร ทั้งราชอาณาจักร (ไตรมาสที่ 4) ตุลาคม - ธันวาคม 2553
No.	136	Report of the Labor Force Survey, Whole Kingdom (Quarter 4) October-December 2010
ฉบับที่	137	รายงานผลการสำรวจภาวะการทำงานของประชากร ทั้งราชอาณาจักร (ไตรมาสที่ 1) มกราคม - มีนาคม 2554
No.	137	Report of the Labor Force Survey, Whole Kingdom (Quarter 1) January-March 2011
ฉบับที่	138	รายงานผลการสำรวจภาวะการทำงานของประชากร ทั้งราชอาณาจักร (ไตรมาสที่ 2) เมษายน - มิถุนายน 2554
No.	138	Report of the Labor Force Survey, Whole Kingdom (Quarter 2) April-June 2011
ฉบับที่	139	รายงานผลการสำรวจภาวะการทำงานของประชากร ทั้งราชอาณาจักร (ไตรมาสที่ 3) กรกฎาคม - กันยายน 2554
No.	139	Report of the Labor Force Survey, Whole Kingdom (Quarter 3) July-September 2011
ฉบับที่	140	รายงานผลการสำรวจภาวะการทำงานของประชากร ทั้งราชอาณาจักร (ไตรมาสที่ 4) ตุลาคม - ธันวาคม 2554
No.	140	Report of the Labor Force Survey, Whole Kingdom (Quarter 4) October-December 2011

กลุ่มสถิติแรงงาน สำนักสถิติเศรษฐกิจและสังคม  
 สำนักงานสถิติแห่งชาติ กระทรวงเทคโนโลยีสารสนเทศและการสื่อสาร  
 โทร. 02 142 1244 ต่อ 1244 โทรสาร. 02 143 8132  
 e-Mail Add: laborfs@nso.go.th  
 Website: http://www.nso.go.th

**ภาวะการทำงานของประชากร ไตรมาสที่ 4 พ.ศ. 2554**

(หน่วย: พันคน)

<b>1. กำลังแรงงานรวม</b>	
ชาย	21,199.7
หญิง	18,107.5
<b>2. จำนวนผู้ทำงาน</b>	
ในเขตเทศบาล	13,081.0
นอกเขตเทศบาล	25,789.2
<b>3. จำนวนผู้ทำงานจำแนกตามอุตสาหกรรม</b>	
เกษตรกรรม การป่าไม้ และการประมง	15,728.6
การทำเหมืองแร่ และเหมืองหิน	41.0
การผลิต	5,149.8
การไฟฟ้า ก๊าซ ไอน้ำ และระบบปรับอากาศ	107.0
การจัดหน้า การจัดการ และการบำบัดน้ำเสีย ของเสีย และสิ่งปฏิกูล	71.8
การก่อสร้าง	2,061.7
การขายส่ง การขายปลีก และการซ่อมแซมยานยนต์และรถจักรยานยนต์	6,133.8
การขนส่ง และสถานที่เก็บสินค้า	948.3
กิจกรรมโรงแรม และการบริการด้านอาหาร	2,390.6
ข้อมูลข่าวสารและการสื่อสาร	191.8
กิจการทางการเงินและการประกันภัย	400.0
กิจกรรมอสังหาริมทรัพย์	97.3
กิจกรรมทางวิชาชีพ วิทยาศาสตร์ และเทคนิค	247.8
กิจกรรมการบริหารและการบริการสนับสนุน	378.1
การบริหารราชการ การป้องกันประเทศและการประกันสังคมภาคบังคับ	1,712.1
การศึกษา	1,314.8
กิจกรรมด้านสุขภาพและงานสังคมสงเคราะห์	653.6
ศิลปะ ความบันเทิง และนันทนาการ	214.6
กิจกรรมบริการด้านอื่นๆ	744.9
กิจกรรมการจ้างงานในครัวเรือนส่วนบุคคล กิจกรรมการผลิตสินค้าและบริการที่ทำขึ้นเองเพื่อใช้ในครัวเรือน	249.1
กิจกรรมขององค์การระหว่างประเทศ	2.7
<b>4. จำนวนผู้ว่างงาน</b>	
ผู้ชาย	139.1
ผู้หญิง	106.8
กรุงเทพมหานคร	16.1
ภาคกลาง	67.0
ภาคเหนือ	32.7
ภาคตะวันออกเฉียงเหนือ	94.7
ภาคใต้	35.3
<b>5. จำนวนผู้ว่างงานของกลุ่มวัยรุ่น (15-24 ปี)</b>	
ผู้ชาย	72.2
ผู้หญิง	36.2
กรุงเทพมหานคร	5.9
ภาคกลาง	27.6
ภาคเหนือ	11.6
ภาคตะวันออกเฉียงเหนือ	43.9
ภาคใต้	19.3

ที่มา : การสำรวจภาวะการทำงานของประชากร สำนักงานสถิติแห่งชาติ



## คณะผู้จัดทำ CD - ROM

หน่วยงานเจ้าของเรื่อง

กลุ่มสถิติแรงงาน  
สำนักสถิติเศรษฐกิจและสังคม  
โทร. 0 2142 1244

หน่วยงานผลิตและออกแบบ

กลุ่มบูรณาการข้อมูลสถิติ  
สำนักสถิติพยากรณ์  
โทร. 0 2141 7494



# ตารางสถิติในรูปแบบ Format Excel

# ที่ราบอาณาจักร

## ตารางสถิติในรูปแบบ Format Excel ทั่วราชอาณาจักร

- ตารางที่ 1 จำนวนประชากร จำแนกตามกลุ่มอายุ สถานภาพแรงงาน
- ตารางที่ 2 จำนวนประชากรอายุ 15 ปี ขึ้นไป จำแนกตามสถานภาพสมรส สถานภาพแรงงาน
- ตารางที่ 3 จำนวนประชากรอายุ 15 ปีขึ้นไป จำแนกตามระดับการศึกษาที่สำเร็จ สถานภาพแรงงาน
- ตารางที่ 4 ผู้มีงานทำ จำแนกตามระดับการศึกษาที่สำเร็จ อาชีพ
- ตารางที่ 5 ผู้มีงานทำ จำแนกตามระดับการศึกษาที่สำเร็จ อุตสาหกรรม
- ตารางที่ 6 ผู้มีงานทำ จำแนกตามสถานภาพการทำงาน อาชีพ
- ตารางที่ 7 ผู้มีงานทำ จำแนกตามสถานภาพการทำงาน อุตสาหกรรม
- ตารางที่ 8 ผู้มีงานทำ จำแนกตามอาชีพ จำนวนชั่วโมงทำงานต่อสัปดาห์ การมีเวลาเหลือพอที่จะทำงานเพิ่มขึ้น
- ตารางที่ 9 ผู้มีงานทำ จำแนกตามอุตสาหกรรม จำนวนชั่วโมงทำงานต่อสัปดาห์ การมีเวลาเหลือพอที่จะทำงานเพิ่มขึ้น
- ตารางที่ 10 ผู้มีงานทำ จำแนกตามสถานภาพการทำงาน จำนวนชั่วโมงทำงานต่อสัปดาห์ การมีเวลาเหลือพอที่จะทำงานเพิ่มขึ้น
- ตารางที่ 11 ผู้มีงานทำ จำแนกตามกลุ่มอายุ ชั่วโมงการทำงานต่อสัปดาห์ การมีเวลาเหลือพอที่จะทำงานเพิ่มขึ้น
- ตารางที่ 12 จำนวนผู้ว่างงาน ที่หางานทำ จำแนกตามระยะเวลาที่หางานทำ ระดับการศึกษาที่สำเร็จ
- ตารางที่ 13 จำนวนผู้ว่างงาน ที่เคยทำงานมาก่อน จำแนกตามอาชีพที่ทำครั้งสุดท้าย อุตสาหกรรมที่ทำครั้งสุดท้าย
- ตารางที่ 14 ลูกจ้าง จำแนกตามค่าจ้างเฉลี่ย ผลประโยชน์อื่นๆ ที่ได้รับ อุตสาหกรรม
- ตารางที่ 15 ลูกจ้างเอกชน จำแนกตามค่าจ้างเฉลี่ย ผลประโยชน์อื่นๆ ที่ได้รับ อุตสาหกรรม
- ตารางที่ 16 ลูกจ้างรัฐบาล จำแนกตามค่าจ้างเฉลี่ย ผลประโยชน์อื่นๆ ที่ได้รับ อุตสาหกรรม
- ตารางที่ 17 ลูกจ้าง จำแนกตาม อาชีพ ระดับของรายได้
- ตารางที่ 18 ลูกจ้าง จำแนกตาม อุตสาหกรรม ระดับของรายได้

กรุงเทพมหานคร

## ตารางสถิติในรูปแบบ Format Excel กรุงเทพมหานคร

- ตารางที่ 1 จำนวนประชากร จำแนกตามกลุ่มอายุ สถานภาพแรงงาน
- ตารางที่ 2 จำนวนประชากรอายุ 15 ปี ขึ้นไป จำแนกตามสถานภาพสมรส สถานภาพแรงงาน
- ตารางที่ 3 จำนวนประชากรอายุ 15 ปีขึ้นไป จำแนกตามระดับการศึกษาที่สำเร็จ สถานภาพแรงงาน
- ตารางที่ 4 ผู้มีงานทำ จำแนกตามระดับการศึกษาที่สำเร็จ อาชีพ
- ตารางที่ 5 ผู้มีงานทำ จำแนกตามระดับการศึกษาที่สำเร็จ อุตสาหกรรม
- ตารางที่ 6 ผู้มีงานทำ จำแนกตามสถานภาพการทำงาน อาชีพ
- ตารางที่ 7 ผู้มีงานทำ จำแนกตามสถานภาพการทำงาน อุตสาหกรรม
- ตารางที่ 8 ผู้มีงานทำ จำแนกตามอาชีพ จำนวนชั่วโมงทำงานต่อสัปดาห์ การมีเวลาเหลือพอที่จะทำงานเพิ่มขึ้น
- ตารางที่ 9 ผู้มีงานทำ จำแนกตามอุตสาหกรรม จำนวนชั่วโมงทำงานต่อสัปดาห์ การมีเวลาเหลือพอที่จะทำงานเพิ่มขึ้น
- ตารางที่ 10 ผู้มีงานทำ จำแนกตามสถานภาพการทำงาน จำนวนชั่วโมงทำงานต่อสัปดาห์ การมีเวลาเหลือพอที่จะทำงานเพิ่มขึ้น
- ตารางที่ 11 ผู้มีงานทำ จำแนกตามกลุ่มอายุ ชั่วโมงการทำงานต่อสัปดาห์ การมีเวลาเหลือพอที่จะทำงานเพิ่มขึ้น
- ตารางที่ 12 จำนวนผู้ว่างงาน ที่หางานทำ จำแนกตามระยะเวลาที่หางานทำ ระดับการศึกษาที่สำเร็จ
- ตารางที่ 13 จำนวนผู้ว่างงาน ที่เคยทำงานมาก่อน จำแนกตามอาชีพที่ทำครั้งสุดท้าย อุตสาหกรรมที่ทำครั้งสุดท้าย
- ตารางที่ 14 ลูกจ้าง จำแนกตามค่าจ้างเฉลี่ย ผลประโยชน์อื่นๆ ที่ได้รับ อุตสาหกรรม
- ตารางที่ 15 ลูกจ้างเอกชน จำแนกตามค่าจ้างเฉลี่ย ผลประโยชน์อื่นๆ ที่ได้รับ อุตสาหกรรม
- ตารางที่ 16 ลูกจ้างรัฐบาล จำแนกตามค่าจ้างเฉลี่ย ผลประโยชน์อื่นๆ ที่ได้รับ อุตสาหกรรม
- ตารางที่ 17 ลูกจ้าง จำแนกตาม อาชีพ ระดับของรายได้
- ตารางที่ 18 ลูกจ้าง จำแนกตาม อุตสาหกรรม ระดับของรายได้

# ภาคที่ ๑

## ตารางสถิติในรูป Format Excel

### ภาคกลาง

- ตารางที่ 1 จำนวนประชากร จำแนกตามกลุ่มอายุ สถานภาพแรงงาน
- ตารางที่ 2 จำนวนประชากรอายุ 15 ปีขึ้นไป จำแนกตามสถานภาพสมรส สถานภาพแรงงาน
- ตารางที่ 3 จำนวนประชากรอายุ 15 ปีขึ้นไป จำแนกตามระดับการศึกษาที่สำเร็จ สถานภาพแรงงาน
- ตารางที่ 4 ผู้มีงานทำ จำแนกตามระดับการศึกษาที่สำเร็จ อาชีพ
- ตารางที่ 5 ผู้มีงานทำ จำแนกตามระดับการศึกษาที่สำเร็จ อุตสาหกรรม
- ตารางที่ 6 ผู้มีงานทำ จำแนกตามสถานภาพการทำงาน อาชีพ
- ตารางที่ 7 ผู้มีงานทำ จำแนกตามสถานภาพการทำงาน อุตสาหกรรม
- ตารางที่ 8 ผู้มีงานทำ จำแนกตามอาชีพ จำนวนชั่วโมงทำงานต่อสัปดาห์ การมีเวลาเหลือพอที่จะทำงานเพิ่มขึ้น
- ตารางที่ 9 ผู้มีงานทำ จำแนกตามอุตสาหกรรม จำนวนชั่วโมงทำงานต่อสัปดาห์ การมีเวลาเหลือพอที่จะทำงานเพิ่มขึ้น
- ตารางที่ 10 ผู้มีงานทำ จำแนกตามสถานภาพการทำงาน จำนวนชั่วโมงทำงานต่อสัปดาห์ การมีเวลาเหลือพอที่จะทำงานเพิ่มขึ้น
- ตารางที่ 11 ผู้มีงานทำ จำแนกตามกลุ่มอายุ ชั่วโมงการทำงานต่อสัปดาห์ การมีเวลาเหลือพอที่จะทำงานเพิ่มขึ้น
- ตารางที่ 12 จำนวนผู้ว่างงาน ที่หางานทำ จำแนกตามระยะเวลาที่หางานทำ ระดับการศึกษาที่สำเร็จ
- ตารางที่ 13 จำนวนผู้ว่างงาน ที่เคยทำงานมาก่อน จำแนกตามอาชีพที่ทำครั้งสุดท้าย อุตสาหกรรมที่ทำครั้งสุดท้าย
- ตารางที่ 14 ลูกจ้าง จำแนกตามค่าจ้างเฉลี่ย ผลประโยชน์อื่นๆ ที่ได้รับ อุตสาหกรรม
- ตารางที่ 15 ลูกจ้างเอกชน จำแนกตามค่าจ้างเฉลี่ย ผลประโยชน์อื่นๆ ที่ได้รับ อุตสาหกรรม
- ตารางที่ 16 ลูกจ้างรัฐบาล จำแนกตามค่าจ้างเฉลี่ย ผลประโยชน์อื่นๆ ที่ได้รับ อุตสาหกรรม
- ตารางที่ 17 ลูกจ้าง จำแนกตาม อาชีพ ระดับของรายได้
- ตารางที่ 18 ลูกจ้าง จำแนกตาม อุตสาหกรรม ระดับของรายได้



ภาคเหนือ

## ตารางสถิติในรูป Format Excel ภาคเหนือ

- ตารางที่ 1 จำนวนประชากร จำแนกตามกลุ่มอายุ สถานภาพแรงงาน
- ตารางที่ 2 จำนวนประชากรอายุ 15 ปี ขึ้นไป จำแนกตามสถานภาพสมรส สถานภาพแรงงาน
- ตารางที่ 3 จำนวนประชากรอายุ 15 ปีขึ้นไป จำแนกตามระดับการศึกษาที่สำเร็จ สถานภาพแรงงาน
- ตารางที่ 4 ผู้มีงานทำ จำแนกตามระดับการศึกษาที่สำเร็จ อาชีพ
- ตารางที่ 5 ผู้มีงานทำ จำแนกตามระดับการศึกษาที่สำเร็จ อุตสาหกรรม
- ตารางที่ 6 ผู้มีงานทำ จำแนกตามสถานภาพการทำงาน อาชีพ
- ตารางที่ 7 ผู้มีงานทำ จำแนกตามสถานภาพการทำงาน อุตสาหกรรม
- ตารางที่ 8 ผู้มีงานทำ จำแนกตามอาชีพ จำนวนชั่วโมงทำงานต่อสัปดาห์ การมีเวลาเหลือพอที่จะทำงานเพิ่มขึ้น
- ตารางที่ 9 ผู้มีงานทำ จำแนกตามอุตสาหกรรม จำนวนชั่วโมงทำงานต่อสัปดาห์ การมีเวลาเหลือพอที่จะทำงานเพิ่มขึ้น
- ตารางที่ 10 ผู้มีงานทำ จำแนกตามสถานภาพการทำงาน จำนวนชั่วโมงทำงานต่อสัปดาห์ การมีเวลาเหลือพอที่จะทำงานเพิ่มขึ้น
- ตารางที่ 11 ผู้มีงานทำ จำแนกตามกลุ่มอายุ ชั่วโมงการทำงานต่อสัปดาห์ การมีเวลาเหลือพอที่จะทำงานเพิ่มขึ้น
- ตารางที่ 12 จำนวนผู้ว่างงาน ที่หางานทำ จำแนกตามระยะเวลาที่หางานทำ ระดับการศึกษาที่สำเร็จ
- ตารางที่ 13 จำนวนผู้ว่างงาน ที่เคยทำงานมาก่อน จำแนกตามอาชีพที่ทำครั้งสุดท้าย อุตสาหกรรมที่ทำครั้งสุดท้าย
- ตารางที่ 14 ลูกจ้าง จำแนกตามค่าจ้างเฉลี่ย ผลประโยชน์อื่นๆ ที่ได้รับ อุตสาหกรรม
- ตารางที่ 15 ลูกจ้างเอกชน จำแนกตามค่าจ้างเฉลี่ย ผลประโยชน์อื่นๆ ที่ได้รับ อุตสาหกรรม
- ตารางที่ 16 ลูกจ้างรัฐบาล จำแนกตามค่าจ้างเฉลี่ย ผลประโยชน์อื่นๆ ที่ได้รับ อุตสาหกรรม
- ตารางที่ 17 ลูกจ้าง จำแนกตาม อาชีพ ระดับของรายได้
- ตารางที่ 18 ลูกจ้าง จำแนกตาม อุตสาหกรรม ระดับของรายได้

ภาคตะวันออกเฉียงเหนือ

## ตารางสถิติในรูป Format Excel ภาคตะวันออกเฉียงเหนือ

- ตารางที่ 1 จำนวนประชากร จำแนกตามกลุ่มอายุ สถานภาพแรงงาน
- ตารางที่ 2 จำนวนประชากรอายุ 15 ปี ขึ้นไป จำแนกตามสถานภาพสมรส สถานภาพแรงงาน
- ตารางที่ 3 จำนวนประชากรอายุ 15 ปีขึ้นไป จำแนกตามระดับการศึกษาที่สำเร็จ สถานภาพแรงงาน
- ตารางที่ 4 ผู้มีงานทำ จำแนกตามระดับการศึกษาที่สำเร็จ อาชีพ
- ตารางที่ 5 ผู้มีงานทำ จำแนกตามระดับการศึกษาที่สำเร็จ อุตสาหกรรม
- ตารางที่ 6 ผู้มีงานทำ จำแนกตามสถานภาพการทำงาน อาชีพ
- ตารางที่ 7 ผู้มีงานทำ จำแนกตามสถานภาพการทำงาน อุตสาหกรรม
- ตารางที่ 8 ผู้มีงานทำ จำแนกตามอาชีพ จำนวนชั่วโมงทำงานต่อสัปดาห์ การมีเวลาเหลือพอที่จะทำงานเพิ่มขึ้น
- ตารางที่ 9 ผู้มีงานทำ จำแนกตามอุตสาหกรรม จำนวนชั่วโมงทำงานต่อสัปดาห์ การมีเวลาเหลือพอที่จะทำงานเพิ่มขึ้น
- ตารางที่ 10 ผู้มีงานทำ จำแนกตามสถานภาพการทำงาน จำนวนชั่วโมงทำงานต่อสัปดาห์ การมีเวลาเหลือพอที่จะทำงานเพิ่มขึ้น
- ตารางที่ 11 ผู้มีงานทำ จำแนกตามกลุ่มอายุ ชั่วโมงการทำงานต่อสัปดาห์ การมีเวลาเหลือพอที่จะทำงานเพิ่มขึ้น
- ตารางที่ 12 จำนวนผู้ว่างงาน ที่หางานทำ จำแนกตามระยะเวลาที่หางานทำ ระดับการศึกษาที่สำเร็จ และ เพศ
- ตารางที่ 13 จำนวนผู้ว่างงาน ที่เคยทำงานมาก่อน จำแนกตามอาชีพที่ทำครั้งสุดท้าย อุตสาหกรรมที่ทำครั้งสุดท้าย
- ตารางที่ 14 ลูกจ้าง จำแนกตามค่าจ้างเฉลี่ย ผลประโยชน์อื่นๆ ที่ได้รับ อุตสาหกรรม
- ตารางที่ 15 ลูกจ้างเอกชน จำแนกตามค่าจ้างเฉลี่ย ผลประโยชน์อื่นๆ ที่ได้รับ อุตสาหกรรม
- ตารางที่ 16 ลูกจ้างรัฐบาล จำแนกตามค่าจ้างเฉลี่ย ผลประโยชน์อื่นๆ ที่ได้รับ อุตสาหกรรม
- ตารางที่ 17 ลูกจ้าง จำแนกตาม อาชีพ ระดับของรายได้
- ตารางที่ 18 ลูกจ้าง จำแนกตาม อุตสาหกรรม ระดับของรายได้

ภาคใต้

## ตารางสถิติในรูป Format Excel ภาคใต้

- ตารางที่ 1 จำนวนประชากร จำแนกตามกลุ่มอายุ สถานภาพแรงงาน
- ตารางที่ 2 จำนวนประชากรอายุ 15 ปี ขึ้นไป จำแนกตามสถานภาพสมรส สถานภาพแรงงาน
- ตารางที่ 3 จำนวนประชากรอายุ 15 ปีขึ้นไป จำแนกตามระดับการศึกษาที่สำเร็จ สถานภาพแรงงาน
- ตารางที่ 4 ผู้มีงานทำ จำแนกตามระดับการศึกษาที่สำเร็จ อาชีพ
- ตารางที่ 5 ผู้มีงานทำ จำแนกตามระดับการศึกษาที่สำเร็จ อุตสาหกรรม
- ตารางที่ 6 ผู้มีงานทำ จำแนกตามสถานภาพการทำงาน อาชีพ
- ตารางที่ 7 ผู้มีงานทำ จำแนกตามสถานภาพการทำงาน อุตสาหกรรม
- ตารางที่ 8 ผู้มีงานทำ จำแนกตามอาชีพ จำนวนชั่วโมงทำงานต่อสัปดาห์ การมีเวลาเหลือพอที่จะทำงานเพิ่มขึ้น
- ตารางที่ 9 ผู้มีงานทำ จำแนกตามอุตสาหกรรม จำนวนชั่วโมงทำงานต่อสัปดาห์ การมีเวลาเหลือพอที่จะทำงานเพิ่มขึ้น
- ตารางที่ 10 ผู้มีงานทำ จำแนกตามสถานภาพการทำงาน จำนวนชั่วโมงทำงานต่อสัปดาห์ การมีเวลาเหลือพอที่จะทำงานเพิ่มขึ้น
- ตารางที่ 11 ผู้มีงานทำ จำแนกตามกลุ่มอายุ ชั่วโมงการทำงานต่อสัปดาห์ การมีเวลาเหลือพอที่จะทำงานเพิ่มขึ้น
- ตารางที่ 12 จำนวนผู้ว่างงาน ที่หางานทำ จำแนกตามระยะเวลาที่หางานทำ ระดับการศึกษาที่สำเร็จ
- ตารางที่ 13 จำนวนผู้ว่างงาน ที่เคยทำงานมาก่อน จำแนกตามอาชีพที่ทำครั้งสุดท้าย อุตสาหกรรมที่ทำครั้งสุดท้าย
- ตารางที่ 14 ลูกจ้าง จำแนกตามค่าจ้างเฉลี่ย ผลประโยชน์อื่นๆ ที่ได้รับ อุตสาหกรรม
- ตารางที่ 15 ลูกจ้างเอกชน จำแนกตามค่าจ้างเฉลี่ย ผลประโยชน์อื่นๆ ที่ได้รับ อุตสาหกรรม
- ตารางที่ 16 ลูกจ้างรัฐบาล จำแนกตามค่าจ้างเฉลี่ย ผลประโยชน์อื่นๆ ที่ได้รับ อุตสาหกรรม
- ตารางที่ 17 ลูกจ้าง จำแนกตาม อาชีพ ระดับของรายได้
- ตารางที่ 18 ลูกจ้าง จำแนกตาม อุตสาหกรรม ระดับของรายได้