

การสำรวจภาวะการทำงานของประชากร

ทั่วราชอาณาจักร

ไตรมาสที่ 3 : กรกฎาคม-กันยายน 2554



THE LABOR FORCE SURVEY
WHOLE KINGDOM
QUARTER 3 : JULY-SEPTEMBER 2011



S2013F5400Q03000B1

Q03



สำนักงานสถิติแห่งชาติ

สำนักงานสถิติแห่งชาติ

กระทรวงเทคโนโลยีสารสนเทศและการสื่อสาร

NATIONAL STATISTICAL OFFICE

MINISTRY OF INFORMATION AND COMMUNICATION TECHNOLOGY

สารบัญ

คำนำ

บทสรุปสำหรับผู้บริหาร

สารบัญแผนภูมิ

สารบัญตาราง

บทที่ 1 บทนำ

- ❖ ความเป็บบมาและวัตถุประสงค์
- ❖ สัปดาห์แห่งการสำรวจ
- ❖ ดัชนีรวม
- ❖ คำอธิบายศัพท์ แนวคิด คำจำกัดความ

บทที่ 2 สรุปผลการสำรวจ

- ❖ ลักษณะของกำลังแรงงาน
- ❖ กำลังแรงงานที่เป็นผู้มีงานทำ
- ❖ ลักษณะของกำลังแรงงานที่ว่างงาน
- ❖ ค่าจ้างและเงินเดือน
- ❖ การมีส่วนร่วมในกำลังแรงงาน
- ❖ การว่างงาน
- ❖ ชั่วโมงทำงาน
- ❖ ผลประโยชน์เพิ่มเติม

ภาคผนวก

- ❖ ภาคผนวก ก ระเบียบวิธี
- ❖ ภาคผนวก ข ตารางสถิติ
 - ❖ ทวีราชอาณาจักร
 - ❖ ภาคกลาง
 - ❖ ภาคตะวันออกเฉียงเหนือ
 - ❖ กรุงเทพมหานคร
 - ❖ ภาคเหนือ
 - ❖ ภาคใต้

คณะผู้จัดทำ CD-ROM

หน่วยงานที่เผยแพร่

ตารางสถิติในรูป Format Excel

- ❖ ทวีราชอาณาจักร
- ❖ ภาคกลาง
- ❖ ภาคตะวันออกเฉียงเหนือ
- ❖ กรุงเทพมหานคร
- ❖ ภาคเหนือ
- ❖ ภาคใต้

หน่วยงานเจ้าของเรื่อง	<p>กลุ่มสถิติแรงงาน สำนักสถิติเศรษฐกิจและสังคม สำนักงานสถิติแห่งชาติ โทรศัพท์ 0 2142 1244 โทรสาร 0 2143 8134 ไปรษณีย์อิเล็กทรอนิกส์: slaborfs@nso.go.th E-mail: slaborfs@nso.go.th</p>
Division-in-charge	<p>Labor Statistics Group Economic and Social Statistics Bureau National Statistical Office Tel. +66 2142 1244 Fax : +66 2143 8134</p>
หน่วยงานที่เผยแพร่	<p>สำนักสถิติพยากรณ์ สำนักงานสถิติแห่งชาติ ศูนย์ราชการเฉลิมพระเกียรติ 80 พรรษาฯ อาคารรัฐประศาสนภักดี ชั้น 2 ถนนแจ้งวัฒนะ เขตหลักสี่ กรุงเทพฯ 10210 โทร. 0 2143 1323 ต่อ 17496 โทรสาร 0 2143 8132 ไปรษณีย์อิเล็กทรอนิกส์ : binfopub@nso.go.th</p>
Distributed by	<p>Statistical Forecasting Bureau, National Statistical Office, The Government Complex, Rattaprasasanabhakti Building 2nd Floor, Chaeng Watthana Rd., Laksi Bangkok 10210 Tel. +66 2143 1323 ext. 17496 Fax: +66 2143 8132 E-mail: binfopub@nso.go.th</p>
ปีที่พิมพ์	2554
Published	2011

คำนำ

สำนักงานสถิติแห่งชาติ ได้เริ่มจัดทำโครงการสำรวจภาวะการทำงานของประชากร ตั้งแต่ พ.ศ. 2506 ในช่วง พ.ศ. 2514-2526 ได้ทำการสำรวจปีละ 2 รอบ โดยรอบแรกเป็นการสำรวนอกฤดูการเกษตร ระหว่างเดือนมกราคมถึงเดือนมีนาคม รอบที่ 2 เป็นการสำรวจในฤดูการเกษตรระหว่างเดือนกรกฎาคมถึงเดือนกันยายน และช่วง พ.ศ. 2527-2540 ทำการสำรวจเป็นปีละ 3 รอบ คือ รอบที่ 1 สำรวในเดือนกุมภาพันธ์ รอบที่ 2 สำรวในเดือนพฤษภาคม รอบที่ 3 สำรวในเดือนสิงหาคม และช่วง พ.ศ. 2541-2543 ทำการสำรวจเพิ่มอีก 1 รอบ เป็นรอบที่ 4 ในเดือนพฤศจิกายน ซึ่งทำให้ได้ข้อมูลเป็นรายไตรมาส

เพื่อสนองความต้องการใช้ข้อมูลในระดับจังหวัด สำนักงานสถิติแห่งชาติ ได้ขยายขนาดตัวอย่าง และนำเสนอข้อมูลเป็นระดับจังหวัด ทั้งนี้ตั้งแต่ พ.ศ. 2537 เป็นต้นมา

สำหรับการสำรวจตั้งแต่ พ.ศ. 2544 เป็นต้นไป ได้ดำเนินการสำรวจเป็นรายเดือนแล้วนำข้อมูล 3 เดือนรวมกันเพื่อเสนอข้อมูลเป็นรายไตรมาส และได้มีการปรับอายุผู้อยู่ในกำลังแรงงานจาก 13 ปีขึ้นไปเป็น 15 ปีขึ้นไป เพื่อให้สอดคล้องกับกฎหมายการใช้แรงงานเด็ก ปรับปรุงการจัดจำแนกประเภทของอาชีพ อุตสาหกรรม และสถานภาพการทำงาน ให้สอดคล้องกับมาตรฐานสากล เพื่อให้สามารถเปรียบเทียบข้อมูลกันได้ และปรับเขตการปกครองจากเดิมเขตสุขาภิบาลถูกนำเสนอรวมเป็นนอกเขตเทศบาล มารวมเป็นในเขตเทศบาล ตามพระราชบัญญัติเปลี่ยนแปลงฐานะของสุขาภิบาลเป็นเทศบาล พ.ศ. 2542

รายงานผลการสำรวจฉบับนี้ เป็นรายงานผลการสำรวจภาวะการทำงานของประชากร ฉบับที่ 139 ไตรมาสที่ 3 ซึ่งได้ดำเนินการสำรวจในเดือนกรกฎาคม – กันยายน พ.ศ. 2554

เนื่องจากข้อมูลที่นำเสนอในรายงานฉบับนี้ได้มาจากการสำรวจด้วยระเบียบวิธีตัวอย่าง ซึ่งอาจจะมี ความคลาดเคลื่อนจากการเลือกตัวอย่างและความคลาดเคลื่อนอื่นๆ รวมอยู่ด้วย จึงขอให้ผู้ใช้ข้อมูลได้คำนึงถึงเรื่องนี้ในการใช้ตัวเลขด้วย

PREFACE

The Labor Force Survey has been undertaken by the National Statistical Office since 1963. Beginning in 1971, two rounds of the survey for the whole kingdom had been conducted each year, the first round enumeration was held during January-March coinciding with the non-agricultural season and the second round during July-September coinciding with the agricultural season. From 1984-1997, the survey has been conducted 3 rounds a year. And since 1998, the fourth rounds of the survey for the whole kingdom has been conducted additionally. Since then, the Labor Force Survey has been undertaken 4 rounds a year; the first round in February, the second in May, the third and the fourth round in August and November respectively.

Commencing from survey in 1994, the National Statistical Office has expanded the sample size to serve the requirement of data at provincial level.

In the year of 2001 the survey was conducted monthly, and the survey data of three months were combined to present the quarterly data. The age of persons in labor force were changed from 13 years of age and over to 15 years of age and over in order to agree with the child labor law. The international standard of classification in occupation, industry and status of employment were adopted, and area of local administration which the former sanitary district were included in non-municipal area were presently included in municipal area.

This publication presents the results of the Labor Force Survey conducted in July-September 2011. It is the one hundredth and thirty-nine in this series of reports.

The published figures should be utilized with full awareness that the survey was based on the sample estimates, and would be subject to both sampling and non-sampling errors.

บทสรุปสำหรับผู้บริหาร ภาวะการทำงานของประชากรไตรมาสที่ 3 พ.ศ. 2554

แผนผังการจำแนกประชากรตามสถานภาพแรงงาน
การสำรวจภาวะการทำงานของประชากร ไตรมาสที่ 3 พ.ศ. 2554



สำนักงานสถิติแห่งชาติ ได้สำรวจภาวะการทำงาน
ของประชากรไตรมาสที่ 3 พ.ศ. 2554 เพื่อให้ทราบถึงภาวะการ
ทำงานและการว่างงานของประชากร ซึ่งสรุปได้ดังนี้
จากจำนวนผู้ที่มีอายุตั้งแต่ 15 ปีขึ้นไป ทั้งสิ้น 54.07 ล้านคน
เป็นผู้อยู่ในกำลังแรงงาน 39.62 ล้านคน (ประกอบด้วย
ผู้ที่มีงานทำ 39.32 ล้านคน ผู้ว่างงาน 2.6 แสนคน
ผู้รอดูฤดูกาล 4 หมื่นคน) และผู้อยู่นอกกำลังแรงงานอีก
14.45 ล้านคน

แผนภูมิที่ 1 เปรียบเทียบจำนวนผู้ที่มีงานทำ จำแนกตามอุตสาหกรรมที่สำคัญ
ไตรมาสที่ 3 พ.ศ. 2553 กับ 2554

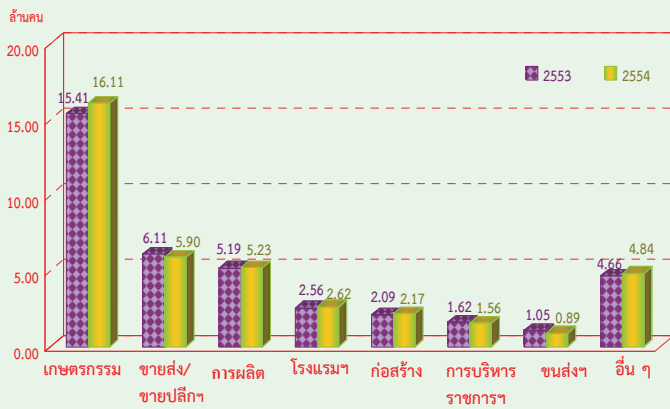

เมื่อเปรียบเทียบจำนวนผู้ทำงานกับไตรมาสที่ 3
ของปี 2553 พบว่าผู้ที่มีงานทำเพิ่มขึ้น 6.3 แสนคน
(จาก 38.69 ล้านคน เป็น 39.32 ล้านคน) หรือเพิ่มขึ้น
ร้อยละ 1.6 โดยผู้ทำงานในภาคเกษตรกรรมเพิ่มขึ้นประมาณ
7 แสนคน (จาก 15.41 ล้านคน เป็น 16.11 ล้านคน) ขณะที่ผู้
มีงานทำนอกภาคเกษตรกรรมลดลงประมาณ 7 หมื่นคน
(จาก 23.28 ล้านคน เป็น 23.21 ล้านคน) ซึ่งเป็นการลดลงใน
สาขาการขนส่ง / ขายปลีก 2.1 แสนคน สาขาการขนส่งฯ
ลดลง 1.6 แสนคน สาขาการบริหารราชการฯ ลดลง 6
หมื่นคน สำหรับสาขาการก่อสร้างเพิ่มขึ้น 8 หมื่นคน สาขา
โรงแรมและภัตตาคารเพิ่มขึ้น 6 หมื่นคน และสาขาการผลิต
เพิ่มขึ้น 4 หมื่นคน

แผนภูมิที่ 2 เปรียบเทียบจำนวนผู้ที่มีงานทำ จำแนกตามระดับการศึกษาที่สำเร็จ
ไตรมาสที่ 3 พ.ศ. 2553 กับ 2554

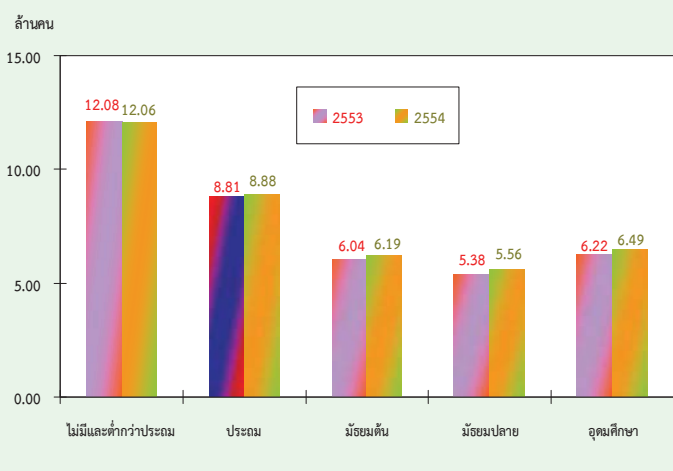

เมื่อเปรียบเทียบจำนวนผู้ที่มีงานทำตามระดับ
การศึกษาที่สำเร็จกับไตรมาสที่ 3 ของปี 2553 พบว่า ผู้มีงาน
ในระดับอุดมศึกษาเพิ่มขึ้นมากที่สุดคือ 2.7 แสนคน
รองลงมา ระดับมัธยมศึกษาตอนปลาย 1.8 แสนคน ระดับ
มัธยมศึกษาตอนต้น 1.5 แสนคน ระดับประถมศึกษา 7
หมื่นคน สำหรับผู้ที่ไม่มีการศึกษาและต่ำกว่าประถมศึกษา
ลดลง 2 หมื่นคน

แผนภูมิที่ 3 จำนวนผู้มีงานทำ จำแนกตามชั่วโมงทำงานต่อสัปดาห์
รายไตรมาส พ.ศ. 2551 - 2554

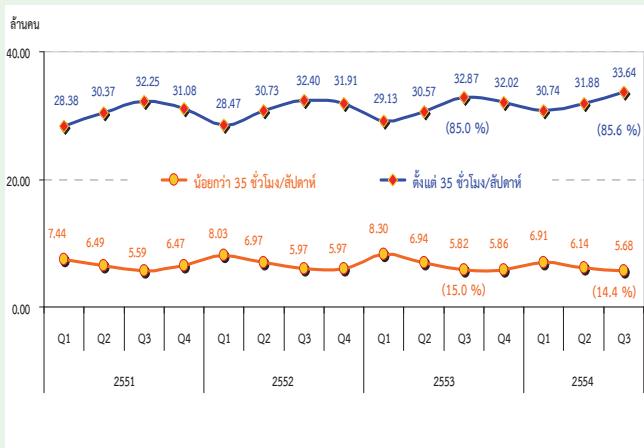

อนึ่ง หากพิจารณาชั่วโมงทำงานต่อสัปดาห์ของผู้มีงานทำในไตรมาสที่ 3 พ.ศ. 2554 พบว่า ผู้มีงานทำส่วนใหญ่ทำงานตั้งแต่ 35 ชั่วโมงขึ้นไปต่อสัปดาห์ ซึ่งถือได้ว่าเป็นผู้ทำงานเต็มที ในเรื่องชั่วโมงทำงาน มีจำนวน 33.64 ล้านคนหรือร้อยละ 85.6 ของผู้มีงานทำทั้งสิ้น ส่วนผู้ที่ทำงานน้อยกว่า 35 ชั่วโมงต่อสัปดาห์มีจำนวน 5.68 ล้านคน หรือร้อยละ 14.4

หากนำมาเปรียบเทียบกับช่วงเวลาเดียวกันกับปี 2553 จะเห็นว่าผู้ที่ทำงานตั้งแต่ 35 ชั่วโมงขึ้นไปต่อสัปดาห์มีจำนวนเพิ่มขึ้น 7.7 หมื่นคน ขณะที่ผู้มีงานทำที่ทำงานน้อยกว่า 35 ชั่วโมงต่อสัปดาห์ลดลง 1.4 แสนคน

แผนภูมิที่ 4 จำนวนและอัตราการว่างงาน
รายไตรมาส พ.ศ. 2552 - 2554

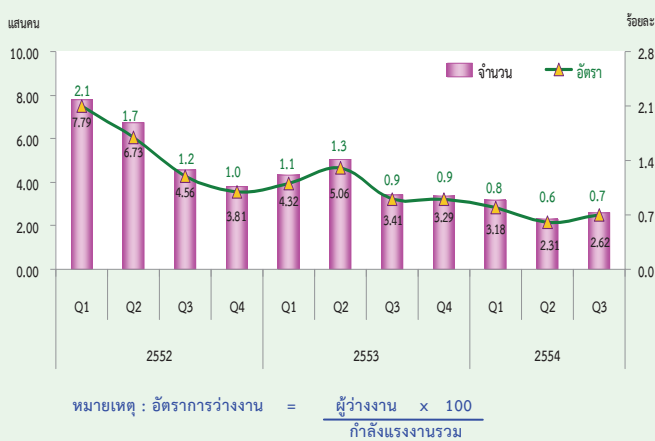

สำหรับจำนวนผู้ว่างงานในไตรมาสที่ 3 พ.ศ. 2554 มีจำนวนทั้งสิ้น 2.6 แสนคน หรือคิดเป็นอัตราการว่างงานร้อยละ 0.7 ของกำลังแรงงานรวม ถ้าเปรียบเทียบกับช่วงเวลาเดียวกันกับปี 2553 ผู้ว่างงานลดลง 7.9 หมื่นคน (จาก 3.41 แสนคน เป็น 2.62 แสนคน) โดยเป็นผู้ว่างงานในกลุ่มเยาวชน (อายุ 15-24 ปี) 1.44 แสนคน หรือคิดเป็นอัตราการว่างงานร้อยละ 2.9 และอยู่ในกลุ่มของผู้อยู่ในวัยผู้ใหญ่ (อายุ 25 ปีขึ้นไป) 1.18 แสนคน หรือมีอัตราการว่างงานร้อยละ 0.3 หากเปรียบเทียบกับช่วงเวลาเดียวกับปี 2553 พบว่า ผู้ว่างงานในกลุ่มเยาวชน (อายุ 15 - 24 ปี) ลดลง 2.8 หมื่นคน (จาก 1.72 แสนคน เป็น 1.44 แสนคน) ส่วนกลุ่มวัยผู้ใหญ่ (อายุ 25 ปีขึ้นไป) ลดลง 5.1 หมื่นคน (จาก 1.69 แสนคน เป็น 1.18 แสนคน)

แผนภูมิที่ 5 อัตราการว่างงาน จำแนกตามกลุ่มอายุ
รายไตรมาส พ.ศ. 2551 - 2554

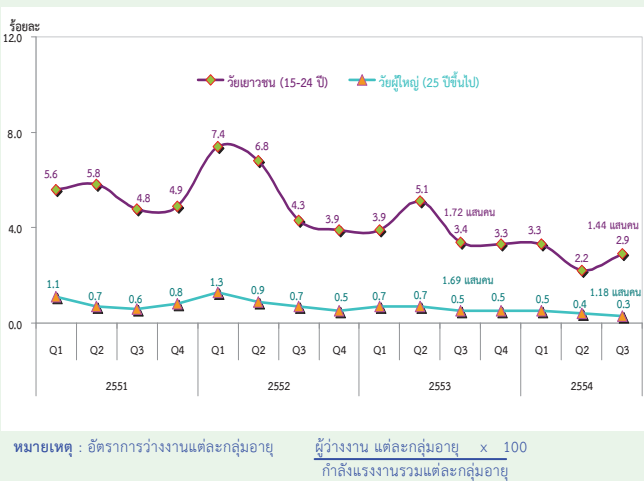

แผนภูมิที่ 6 จำนวนผู้ว่างงาน จำแนกตามประสบการณ์การทำงาน ไตรมาสที่ 3 พ.ศ. 2554



เมื่อพิจารณาผู้ว่างงานตามลักษณะของประสบการณ์จากการทำงานในไตรมาสที่ 3 พ.ศ. 2554 จากจำนวนผู้ว่างงาน 2.62 แสนคน พบว่า กลุ่มแรก เป็นผู้ที่ไม่เคยทำงานมาก่อน 1.24 แสนคน โดยอยู่ในวัยเยาวชน (15 - 24 ปี) 3.3 หมื่นคน และวัยผู้ใหญ่ (25 ปีขึ้นไป) 9.1 หมื่นคน อีกกลุ่มหนึ่งเป็นผู้ว่างงานที่เคยทำงานมาก่อน 1.38 แสนคน โดยเป็นผู้ว่างงานจากการทำงานครั้งสุดท้ายในภาคการบริการและการค้า 6.1 หมื่นคน ภาคการผลิต 5.9 หมื่นคน และภาคเกษตรกรรม 1.8 หมื่นคน

แผนภูมิที่ 7 เปรียบเทียบจำนวนและอัตราการว่างงาน จำแนกตามระดับการศึกษาที่สำเร็จ ไตรมาสที่ 3 พ.ศ. 2553 กับ 2554

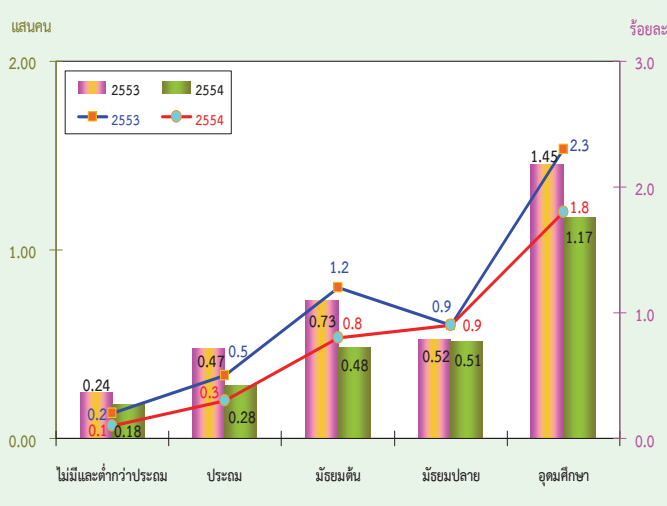

สำหรับการว่างงาน ตามระดับการศึกษาที่สำเร็จในไตรมาสที่ 3 พ.ศ. 2554 พบว่า ผู้ที่จบการศึกษาในระดับอุดมศึกษาว่างงานมากที่สุดจำนวน 1.17 แสนคน รองลงมาเป็นผู้มีการศึกษาในระดับมัธยมศึกษาตอนปลาย 5.1 หมื่นคน ระดับมัธยมศึกษาตอนต้น 4.8 หมื่นคน ระดับประถมศึกษา 2.8 หมื่นคน และผู้ไม่มีการศึกษาและต่ำกว่าประถมศึกษา 1.8 หมื่นคน ตามลำดับ

แผนภูมิที่ 8 เปรียบเทียบจำนวนและอัตราการว่างงาน เป็นรายภาค ไตรมาสที่ 3 พ.ศ. 2553 กับ 2554

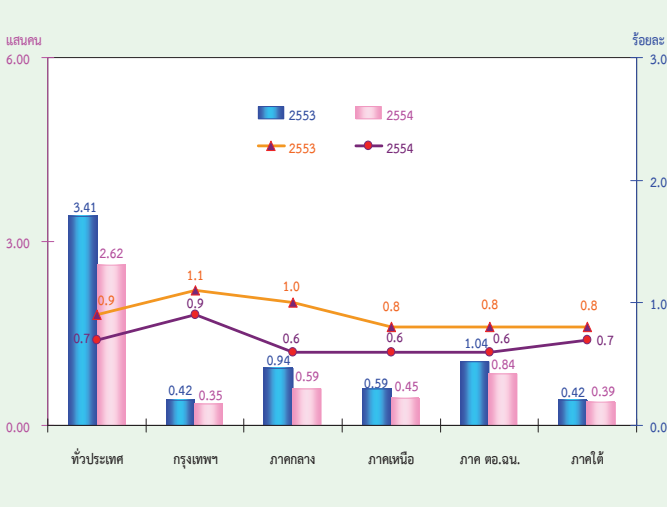

เมื่อพิจารณาเปรียบเทียบจำนวนผู้ว่างงานเป็นรายภาคกับช่วงเวลาเดียวกันกับปี 2553 พบว่า ทุกภาคมีจำนวนผู้ว่างงานลดลง โดยภาคกลางลดลงมากที่สุดคือ 3.5 หมื่นคน รองลงมาคือ ภาคเหนือ 1.4 หมื่นคน กรุงเทพมหานครลดลง 7 พันคน ภาคใต้ลดลง 3 พันคน และภาคตะวันออกเฉียงเหนือลดลง 2 พันคน หากพิจารณาอัตราการว่างงาน พบว่าทั่วประเทศลดลง จากร้อยละ 0.9 เป็นร้อยละ 0.7 โดยที่ภาคกลางมีอัตราการว่างงานลดลงมากที่สุด จากร้อยละ 1.0 เป็นร้อยละ 0.6 รองลงมาคือ กรุงเทพมหานคร จากร้อยละ 1.1 เป็นร้อยละ 0.9 ภาคเหนือ จากร้อยละ 0.8 เป็นร้อยละ 0.6 ภาคตะวันออกเฉียงเหนือจากร้อยละ 0.8 เป็นร้อยละ 0.6 และภาคใต้ลดลง จากร้อยละ 0.8 เป็นร้อยละ 0.7

EXECUTIVE SUMMARY

LABOR FORCE SURVEY IN THE 3rd QUARTER OF 2011

CHART OF THE NUMBER OF POPULATION BY LABOR FORCE
THE LABOR FORCE SURVEY , QUARTER 3 : 2011

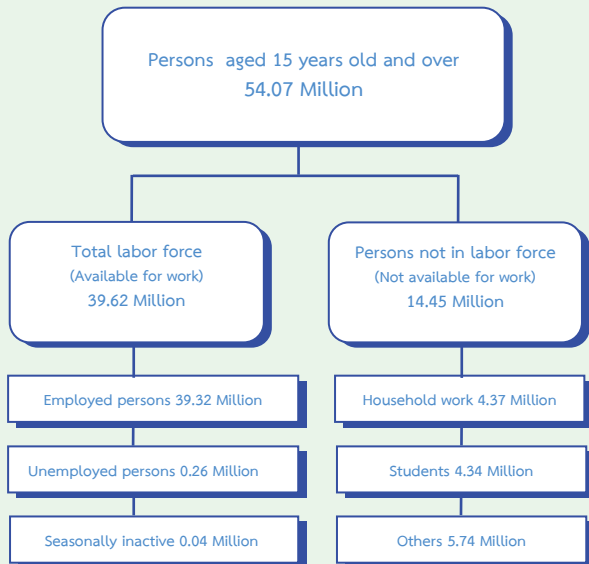

Some major findings of Labor Force Survey in the third quarter of 2011, conducted by NSO showed that for people aged 15 years and over of 54.07 million persons, 39.62 million persons were in the labor force (39.32 million persons were employed, 0.26 million persons were unemployed and 0.04 million persons were seasonally inactive labor force) and 14.45 million persons were not in the labor force.

Comparing to the same period of 2010, the number of persons employed increased by 0.63 million persons. (from 38.69 million persons to 39.32 million persons) or about 1.6%. It was found that the number of employed persons in agriculture sector increased by 70 thousand million persons (from 15.41 million persons to 16.11 million persons). Those in non – agriculture sector decreased by 70 thousand persons. (from 23.28 million persons to 23.21 million persons). This decrement was found in various industries, Wholesale and retail about 0.21 million persons, Transport about 0.16 million persons, Public administration about 60 thousand persons, But Construction increased about 80 thousand persons, Hotel and restaurants about 60 thousand persons, and Manufacturing about 40 thousand persons.

FIGURE 1 COMPARISON OF THE NUMBER OF EMPLOYED PERSONS BETWEEN QUARTER 3 OF 2010 AND 2011 BY INDUSTRY

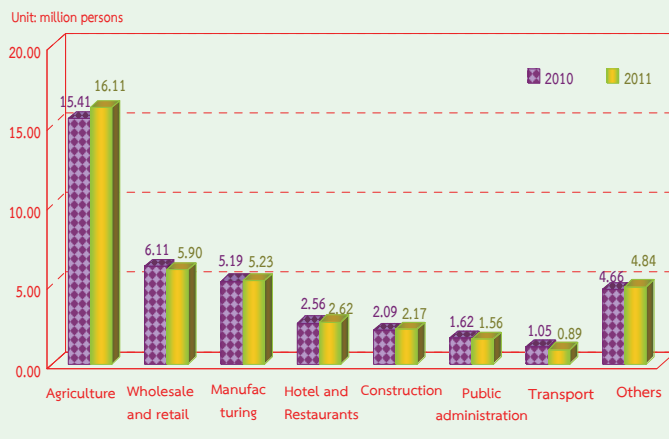
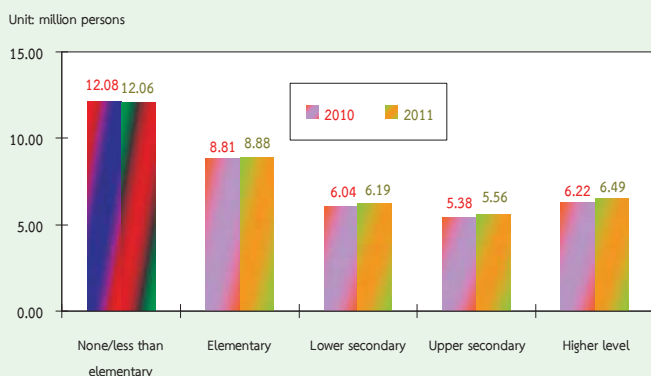
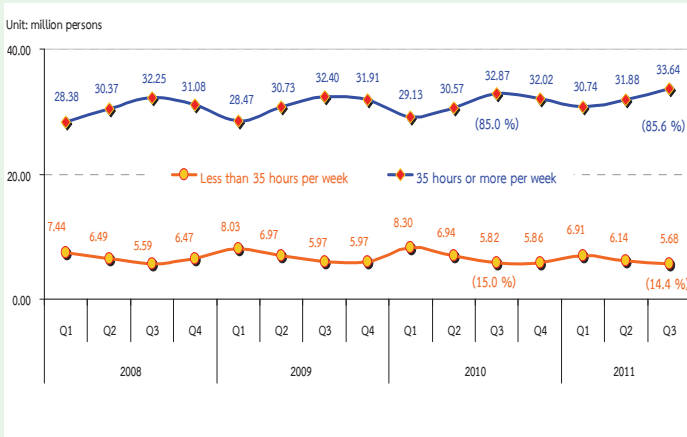

FIGURE 2 COMPARISON OF THE NUMBER OF EMPLOYED PERSONS BETWEEN QUARTER 3 OF 2010 AND 2011 BY LEVEL OF EDUCATION



Comparing the level of educational attainment of the employed persons to the same period of 2010, it was found that the number of employed persons with higher level increased by 0.27 million persons, followed by upper secondary level increased by 0.18 million persons, lower secondary level rose by 0.15 million persons, elementary level increased by 70 thousand persons. But employed persons with no education and less than elementary decreased by 20 thousand persons.

FIGURE 3 THE NUMBER OF EMPLOYED PERSONS



Regarding working hours per week of employed persons in the third quarter of 2011, it was showed that about 33.64 million persons or 85.6% of the total employed persons worked more than 35 hours per week. On the other hand, about 5.68 million persons or 14.4% of total employed persons worked less than 35 hours per week.

Comparing to the same period of 2010, the number of employed persons working more than 35 hours per week which was considered as a full time worker increased about 77 thousand persons but those working less than 35 hours per week or part time worker decreased about 0.14 million persons.

FIGURE 4 THE NUMBER OF UNEMPLOYED PERSONS AND UNEMPLOYMENT RATE OF 2009 TO 2011



From the 3rd quarter of 2011, there were 0.26 million persons or 0.7% of the unemployment rate. Comparing to the same period of the last year, the number of unemployed persons decreased by 79 thousand persons (from 0.34 million persons to 0.26 million persons). Considering by age group, there were 0.14 million persons in a youth group (15-24 years old) or 2.9% of the unemployment rate and 0.12 million persons in adult group (25 years and over) or 0.3% of the unemployment rate. Comparing to the same period of 2010, the youth unemployed persons (15-24 years old) decreased by 28 thousand persons (from 0.17 million persons to 0.14 million persons), while the adult group (25 years and over) decreased by 51 thousand persons (from 0.17 million persons to 0.12 million persons).

FIGURE 5 UNEMPLOYMENT RATE OF 2008 TO 2011 BY AGE GROUP

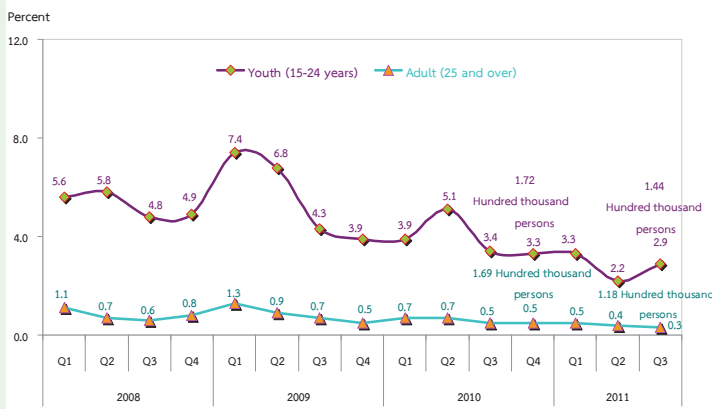

Remark : Unemployment rates by age group = $\frac{\text{Unemployed persons by age group}}{\text{Total labor force by age group}} \times 100$

FIGURE 6 NUMBER OF UNEMPLOYED PERSONS BY EXPERIENCE OF WORK QUARTER 3 : 2011

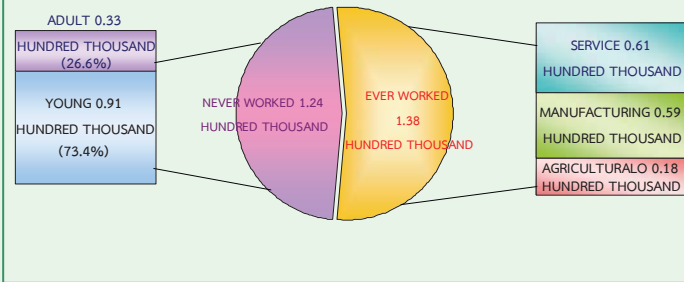

Concerning by experience of work, there were about 0.26 million unemployed persons in the third quarter of 2011, of which about 0.12 million persons had never worked. With this number, 33 thousand persons were from the youth group (15-24 years old), and 91 thousand persons from the adult group (25 years and over). About 0.14 million persons had ever worked. There were 61 thousand unemployed persons from the service sector, 59 thousand persons from the manufacturing and the least was from the agriculture sector of about 18 thousand persons.

FIGURE 7 COMPARISON OF THE NUMBER AND UNEMPLOYMENT RATES BY LEVEL OF EDUCATION, BETWEEN QUARTER 3 OF 2010 AND 2011

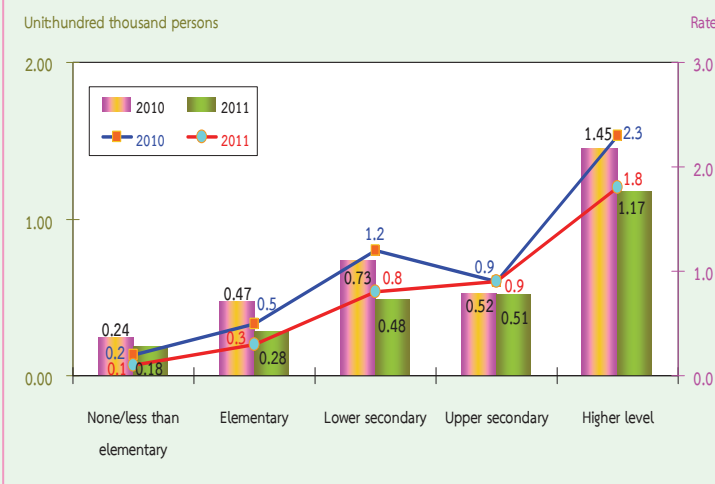

For the level of educational attainment of the unemployed persons, it was showed that the number of unemployed persons with higher level was highest (0.12 million persons), followed by upper secondary level (51 thousand persons), lower secondary level 48 thousand persons, elementary level (28 thousand persons) and unemployed persons with no education and less than elementary were 18 thousand persons.

FIGURE 8 COMPARISON OF THE NUMBER AND UNEMPLOYMENT RATES BY REGION, BETWEEN QUARTER 3 OF 2010 AND 2011

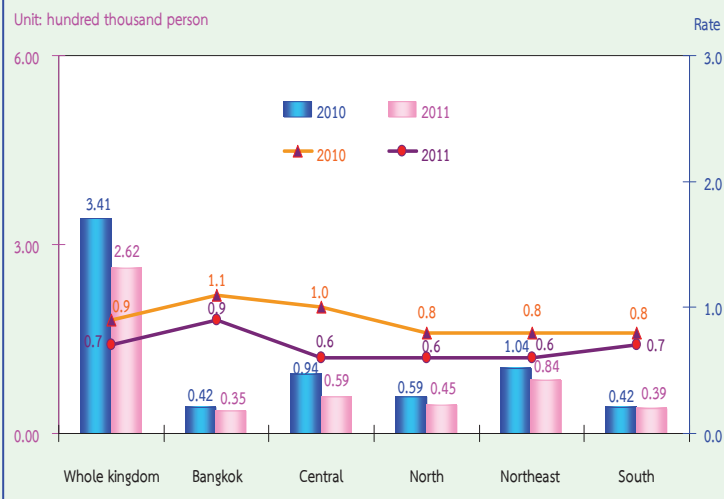

Comparing the number of unemployment by region with the same period of the last year, it was showed that the number of unemployed persons in almost all regions were decreased. The Central decreased by 35 thousand persons, followed by the North decreased by 14 thousand persons, Bangkok decreased by 7 thousand persons, the South decreased by 3 thousand persons and the Northeast decreased by 2 thousand persons.

Concerning unemployment rate, it was showed that the overall unemployment rates decreased from 0.9% to 0.7% followed by, the Central (from 1.0% to 0.6%), Bangkok (from 1.1% to 0.9%), the North (from 0.8% to 0.6%), the Northeast (from 0.8% to 0.6%) and the South (from 0.8% to 0.7%).

สารบัญแผนภูมิ

- แผนภูมิ 1 จำนวนผู้มีงานทำ จำแนกตามภาค
- แผนภูมิ 2 อัตราการมีส่วนร่วมในกำลังแรงงาน จำแนกตามหมวดอายุ
- แผนภูมิ 3 อัตราการมีส่วนร่วมในกำลังแรงงาน จำแนกตามระดับการศึกษาที่สำเร็จ
- แผนภูมิ 4 ร้อยละของผู้มีงานทำ จำแนกตามสถานภาพการทำงาน
- แผนภูมิ 5 อัตราการว่างงาน จำแนกตามกลุ่มอายุ
- แผนภูมิ 6 อัตราการว่างงาน จำแนกตามระดับการศึกษา
- แผนภูมิ 7 ร้อยละของลูกจ้าง จำแนกตามระดับค่าจ้าง/เงินเดือน

สารบัญตาราง

- ตาราง ก จำนวนและอัตราร้อยละของประชากร จำแนกตามสถานภาพแรงงาน เพศ และเขตการปกครอง
- ตาราง ข จำนวนและอัตราร้อยละของประชากร จำแนกตามสถานภาพแรงงาน เพศ ภาค และเขตการปกครอง
- ตาราง ค อัตราการมีส่วนร่วมในกำลังแรงงาน จำแนกตามหมวดอายุ เพศ ภาค และเขตการปกครอง
- ตาราง ผ อัตราการมีส่วนร่วมในกำลังแรงงาน จำแนกตามสถานภาพสมรส เพศ และเขตการปกครอง
- ตาราง ง อัตราการมีส่วนร่วมในกำลังแรงงาน จำแนกตามระดับการศึกษาที่สำเร็จ เพศ และเขตการปกครอง
- ตาราง จ จำนวนและอัตราร้อยละของผู้มีงานทำ จำแนกตามสถานภาพทำงาน ภาค และเขตการปกครอง
- ตาราง ฉ จำนวนและอัตราร้อยละของผู้มีงานทำ จำแนกตามหมวดอุตสาหกรรม ภาค และเขตการปกครอง
- ตาราง ช จำนวนและอัตราร้อยละของผู้มีงานทำ จำแนกตามอาชีพ ภาค และเขตการปกครอง
- ตาราง ซ จำนวนและอัตราร้อยละของผู้มีงานทำ จำแนกตามระดับการศึกษาที่สำเร็จ ภาค และเขตการปกครอง
- ตาราง ฌ อัตราการว่างงาน ในไตรมาสที่ 3 เดือนกรกฎาคม – กันยายน พ.ศ.2554
- ตาราง ฎ อัตราการว่างงาน จำแนกตามหมวดอายุ เพศ ภาค และเขตการปกครอง
- ตาราง ฏ อัตราการว่างงาน จำแนกตามระดับการศึกษาที่สำเร็จ เพศ และเขตการปกครอง
- ตาราง ฐ จำนวนและอัตราร้อยละของผู้ว่างงาน จำแนกตามระดับการศึกษาที่สำเร็จ เพศ และเขตการปกครอง
- ตาราง รุ จำนวนและอัตราร้อยละของผู้มีงานทำ จำแนกตามชั่วโมงทำงานต่อสัปดาห์
- ตาราง ฤ จำนวนและอัตราร้อยละของลูกจ้าง จำแนกตามระดับค่าจ้าง/เงินเดือน เพศ และเขตการปกครอง
- ตาราง ฌ จำนวนและอัตราร้อยละของลูกจ้าง ภาคเอกชนและภาครัฐบาล ที่ได้รับผลประโยชน์เพิ่มเติมจำแนกตามเพศ และเขตการปกครอง

บทที่ 1

บทนำ

1. ความเป็นมาและวัตถุประสงค์

สำนักงานสถิติแห่งชาติ ได้ทำการสำรวจภาวะการทำงานของประชากรทั่วประเทศอย่างต่อเนื่องเป็นประจำทุกปี เริ่มตั้งแต่ปี พ.ศ. 2506 โดยในช่วงแรกทำการสำรวจปีละ 2 รอบ และใน พ.ศ. 2527 ถึง พ.ศ. 2540 ได้ทำการสำรวจปีละ 3 รอบ โดยรอบที่ 1 ทำการสำรวจในเดือนกุมภาพันธ์ เป็นช่วงหน้าแล้งนอกฤดูการเกษตร รอบที่ 2 สำรวจในเดือนพฤษภาคม เป็นช่วงที่กำลังแรงงานใหม่ที่เพิ่งสำเร็จการศึกษาเริ่มเข้าสู่ตลาดแรงงาน รอบที่ 3 สำรวจในเดือนสิงหาคม เป็นช่วงฤดูการเกษตร และต่อมาใน พ.ศ. 2541 เป็นต้นมา ได้เพิ่มการสำรวจอีก 1 รอบ รวมเป็น 4 รอบ โดยทำการสำรวจในเดือนพฤศจิกายนของทุกปี ซึ่งเป็นช่วงฤดูการเก็บเกี่ยวผลผลิตทางการเกษตร ทั้งนี้เพื่อเป็นการนำเสนอข้อมูลที่สะท้อนถึงภาวะการมีงานทำ การว่างงานและการประกอบกิจกรรมต่างๆ ของประชากรทั้งประเทศเป็นรายไตรมาสและต่อเนื่องครบทุกช่วงเวลาของปี

เนื่องจากความจำเป็นต้องการใช้ข้อมูล เพื่อใช้ในการวางแผนและกำหนดนโยบายในระดับจังหวัดมีมากขึ้น สำนักงานสถิติแห่งชาติจึงได้กำหนดขนาดตัวอย่างเพิ่มขึ้นโดยเริ่มตั้งแต่ พ.ศ. 2537 ทั้งนี้เพื่อให้สามารถนำเสนอข้อมูลในระดับจังหวัดได้ โดยเสนอเฉพาะรอบการสำรวจของเดือนกุมภาพันธ์และเดือนสิงหาคมเท่านั้น การสำรวจรอบที่ 4 ในเดือนพฤศจิกายน พ.ศ. 2541 ซึ่งจัดทำเป็นครั้งแรกได้เสนอผลในระดับจังหวัดด้วยและตั้งแต่ปี พ.ศ. 2542 เป็นต้นมา ผลการสำรวจทั้ง 4 รอบได้เสนอผลในระดับจังหวัด

หลังจากเกิดภาวะวิกฤติทางเศรษฐกิจกลางปี 2540 ความต้องการใช้ข้อมูลเพื่อการวางแผนและกำหนดนโยบายด้านแรงงานมีมากขึ้นและเร่งด่วนขึ้นในปี พ.ศ. 2544 จึงได้เริ่มดำเนินการสำรวจเป็นรายเดือนแล้วนำข้อมูล 3 เดือนรวมกันเพื่อเสนอข้อมูลเป็นรายไตรมาส โดยข้อมูลที่สำคัญสามารถนำเสนอในระดับจังหวัด สำหรับข้อมูลของเดือนที่ตรงกับรอบการสำรวจเดิม คือข้อมูลเดือนกุมภาพันธ์ พฤษภาคม และ สิงหาคม ได้จัดทำสรุปผลการสำรวจเฉพาะข้อมูลที่สำคัญเพื่อสามารถเปรียบเทียบกับข้อมูลแต่ละรอบของปีที่ผ่านมาได้ และการสำรวจตั้งแต่เดือนกันยายน พ.ศ.2544 เป็นต้นมา สามารถนำเสนอผลของการสำรวจเป็นรายเดือนทุกเดือนโดยสามารถเสนอผลในระดับภาคเท่านั้นเนื่องจากตัวอย่างไม่มากพอที่จะนำเสนอในระดับย่อยกว่านี้ และในขณะเดียวกันได้มีการปรับอายุผู้อยู่ในกำลังแรงงานจาก 13 ปีขึ้นไปเป็น 15 ปีขึ้นไป เพื่อให้สอดคล้องกับกฎหมายการใช้แรงงานเด็ก ปรับปรุงการจัดจำแนกประเภทของอาชีพ อุตสาหกรรม และสถานภาพการทำงานให้สอดคล้องกับมาตรฐานสากลในปัจจุบันเพื่อให้สามารถเปรียบเทียบข้อมูลกันได้ ปรับเขตการปกครองจากเดิมเขตสุขาภิบาลถูกนำเสนอรวมเป็นนอกเขตเทศบาล มารวมเป็นในเขตเทศบาล เนื่องจากพระราชบัญญัติเปลี่ยนแปลงฐานะของสุขาภิบาลเป็นเทศบาล พ.ศ. 2542

วัตถุประสงค์ที่สำคัญของการสำรวจภาวะการทำงานของประชากรเพื่อประมาณจำนวนและลักษณะของกำลังแรงงานภายในประเทศและในจังหวัดต่าง ๆ ในแต่ละไตรมาสของข้อมูลสถิติที่ได้จากการสำรวจ

1. จำนวนประชากรในวัยทำงาน (อายุ 15 ปีขึ้นไป) และจำนวนประชากรนอกวัยทำงานจำแนกตามเพศ

2. จำนวนประชากรในวัยทำงาน จำแนกตามสถานภาพแรงงาน อายุ เพศ สถานภาพสมรส การศึกษาที่สำเร็จ

3. จำนวนผู้มีงานทำ จำแนกตามลักษณะที่น่าสนใจ เช่น อายุ เพศ การศึกษาที่สำเร็จ อาชีพ อุตสาหกรรม สถานภาพการทำงาน ชั่วโมงทำงาน ค่าจ้าง เงินเดือน และผลประโยชน์อื่น ๆ ที่ได้รับจากการทำงาน

4. จำนวนผู้ว่างงาน จำแนกตามลักษณะบางประการที่น่าสนใจ เช่น ระยะเวลาในการหางานทำ งานที่ทำครั้งสุดท้าย สาเหตุการว่างงาน เป็นต้น

2. คุ่มรวม

ประชากรที่อาศัยอยู่ในครัวเรือนส่วนบุคคล และครัวเรือนพิเศษ

3. สัปดาห์แห่งการสำรวจ

หมายถึง ระยะเวลา 7 วัน นับจากวันก่อนวันสัมภาษณ์ย้อนหลังไป 7 วัน เช่น วันสัมภาษณ์คือวันที่ 9 กุมภาพันธ์ พ.ศ. 2547 “ ระหว่าง 7 วันก่อนวันสัมภาษณ์ ” คือ ระหว่างวันที่ 2 ถึง วันที่ 8 กุมภาพันธ์ พ.ศ. 2547

4. คำอธิบายศัพท์/แนวคิด/คำจำกัดความ

สำนักงานสถิติแห่งชาติ ได้ปรับปรุงแนวคิดและคำนิยามที่ใช้ในการสำรวจภาวะการทำงานของประชากรหลายครั้ง โดยมีวัตถุประสงค์เพื่อให้สอดคล้องกับสภาพที่แท้จริงทางสังคมและเศรษฐกิจของประเทศตลอดจนความต้องการของผู้ใช้ข้อมูล และสอดคล้องกับมาตรฐานสากลขององค์การแรงงานระหว่างประเทศ (ILO) กับองค์การสหประชาชาติ (UN) แนวคิดและคำนิยามที่ใช้ในการสำรวจไตรมาสนี้ได้เริ่มใช้มาตั้งแต่รอบที่ 1 พ.ศ. 2526 มีการปรับปรุงบ้างตามลำดับ และตั้งแต่

ไตรมาสที่ 1 พ.ศ. 2544 ได้กำหนดอายุขั้นต่ำของประชากรวัยทำงานเป็น 15 ปี

คำนิยามที่สำคัญ ๆ ที่ใช้ในการสำรวจ มีดังนี้

ผู้มีงานทำ

ผู้มีงานทำ หมายถึง บุคคลที่มีอายุ 15 ปีขึ้นไป และในสัปดาห์แห่งการสำรวจมีลักษณะอย่างหนึ่งอย่างใด ดังต่อไปนี้

1. ได้ทำงานตั้งแต่ 1 ชั่วโมงขึ้นไป โดยได้รับค่าจ้าง เงินเดือน ผลกำไร เงินปันผลค่าตอบแทนที่มีลักษณะอย่างอื่นสำหรับผลงานที่ทำ เป็นเงินสดหรือสิ่งของ

2. ไม่ได้ทำงาน หรือทำงานน้อยกว่า 1 ชั่วโมง แต่เป็นบุคคลที่มีลักษณะอย่างหนึ่งอย่างใด ดังต่อไปนี้ (ซึ่งจะถือว่าเป็น **ผู้ที่ปกติมีงานประจำ**)

2.1 ยังได้รับค่าตอบแทน ค่าจ้าง หรือผลประโยชน์อื่นๆ หรือผลกำไรจากงานหรือธุรกิจ ในระหว่างที่ไม่ได้ทำงาน

2.2 ไม่ได้รับค่าตอบแทน ค่าจ้าง หรือผลประโยชน์อื่น ๆ หรือผลกำไรจากงานหรือธุรกิจ ในระหว่างที่ไม่ได้ทำงาน แต่ยังมีงานหรือธุรกิจที่จะกลับไปทำ

3. ทำงานอย่างน้อย 1 ชั่วโมง โดยไม่ได้รับค่าจ้างในวิสาหกิจหรือไร่นาเกษตรของหัวหน้าครัวเรือนหรือของสมาชิกในครัวเรือน

ผู้ว่างงาน

ผู้ว่างงาน หมายถึง บุคคลที่มีอายุ 15 ปีขึ้นไป และในสัปดาห์แห่งการสำรวจมีลักษณะอย่างหนึ่งอย่างใด ดังต่อไปนี้

1. ไม่ได้ทำงานและไม่มีการจ้างงานประจำ แต่ได้หางาน สมัครงานหรือรอการบรรจุ ในระหว่าง 30 วัน ก่อนวันสัมภาษณ์

2. ไม่ได้ทำงานและไม่มีการจ้างงานประจำ และไม่ได้หางานทำในระหว่าง 30 วันก่อนวันสัมภาษณ์ แต่พร้อมที่จะทำงานในสัปดาห์แห่งการสำรวจ

กำลังแรงงานปัจจุบัน

กำลังแรงงานปัจจุบัน หมายถึง บุคคลที่มีอายุ 15 ปีขึ้นไป ซึ่งในสัปดาห์แห่งการสำรวจมีงานทำหรือว่างงาน ตามคำนิยามที่ได้ระบุข้างต้น

กำลังแรงงานที่รอฤดูกาล

กำลังแรงงานที่รอฤดูกาล หมายถึง บุคคลที่มีอายุ 15 ปีขึ้นไป ในสัปดาห์แห่งการสำรวจเป็นผู้ไม่เข้าข่ายคำนิยามของผู้มีงานทำ หรือผู้ว่างงาน แต่เป็นผู้รอฤดูกาลที่เหมาะสมเพื่อที่จะทำงาน และเป็นบุคคลที่ตามปกติจะทำงานที่ไม่ได้รับสิ่งตอบแทนในไร่นาเกษตร หรือธุรกิจซึ่งทำกิจกรรมตามฤดูกาล โดยมีหัวหน้าครัวเรือน หรือสมาชิกคนอื่น ๆ ในครัวเรือนเป็นเจ้าของหรือผู้ดำเนินการ

กำลังแรงงานรวม

กำลังแรงงานรวม หมายถึง บุคคลทุกคนที่มีอายุ 15 ปีขึ้นไป ในสัปดาห์แห่งการสำรวจเป็นผู้อยู่ในกำลังแรงงานปัจจุบัน หรือเป็นผู้ถูกจัดจำแนกอยู่ในประเภทกำลังแรงงานที่รอฤดูกาลตามคำนิยามที่ได้ระบุข้างต้น

ผู้ไม่อยู่ในกำลังแรงงาน

ผู้ไม่อยู่ในกำลังแรงงาน หมายถึง บุคคลที่ไม่เข้าข่ายคำนิยามของผู้อยู่ในกำลังแรงงานในสัปดาห์แห่งการสำรวจ ซึ่งได้แก่

1. บุคคลซึ่งในสัปดาห์แห่งการสำรวจมีอายุ 15 ปีขึ้นไป แต่ไม่ได้ทำงาน และไม่พร้อมที่จะทำงาน เนื่องจากเป็นผู้ที่

- 1.1 ทำงานบ้าน
- 1.2 เรียนหนังสือ
- 1.3 ยังเด็กเกินไป (มีอายุน้อยกว่า 18 ปี)

หรือชราภาพ (มีอายุเกิน 60 ปี)

1.4 ไม่สามารถทำงานได้ เนื่องจากพิการทางร่างกายหรือจิตใจ หรือเจ็บป่วยเรื้อรัง

- 1.5 ไม่สมัครใจทำงาน
- 1.6 ทำงานโดยไม่ได้รับค่าจ้าง ผลกำไร

ส่วนแบ่ง หรือสิ่งตอบแทนอื่น ๆ ให้แก่บุคคลซึ่งมิได้เป็นสมาชิกในครัวเรือนเดียวกัน

1.7 ทำงานให้แก่องค์กร หรือสถาบันการกุศลต่างๆ โดยไม่ได้รับค่าจ้างผลกำไรส่วนแบ่ง หรือสิ่งตอบแทนอย่างใด

1.8 ไม่พร้อมที่จะทำงาน เนื่องจากเหตุผลอื่น

งาน

งาน หมายถึง กิจกรรมที่ทำที่มีลักษณะอย่างหนึ่งอย่างใด ดังต่อไปนี้

1. กิจกรรมที่ทำแล้วได้รับค่าตอบแทนเป็นเงินหรือสิ่งของ ค่าตอบแทนที่เป็นเงิน อาจจ่ายเป็นรายเดือน รายสัปดาห์ รายวัน หรือรายชิ้น

2. กิจกรรมที่ทำแล้วได้ผลกำไร หรือหวังที่จะได้รับผลกำไร หรือส่วนแบ่งเป็นการตอบแทน

3. กิจกรรมที่ทำให้กับธุรกิจของสมาชิกในครัวเรือน โดยไม่ได้รับค่าจ้างหรือผลกำไรตอบแทนอย่างใดซึ่งสมาชิกในครัวเรือนที่ประกอบธุรกิจนั้นจะมีสถานภาพการทำงาน เป็นประกอบธุรกิจส่วนตัว หรือนายจ้าง

อาชีพ

อาชีพ หมายถึง ประเภทหรือชนิดของงานที่บุคคลนั้นทำอยู่ บุคคลส่วนมากมีอาชีพเดียว สำหรับบุคคลที่ในสัปดาห์แห่งการสำรวจมีอาชีพมากกว่า 1 อาชีพให้นับอาชีพที่มีชั่วโมงทำงานมากที่สุด ถ้าชั่วโมงทำงานแต่ละอาชีพเท่ากันให้นับอาชีพที่มีรายได้มากกว่า ถ้าชั่วโมงทำงานและรายได้ที่ได้รับจากแต่ละอาชีพเท่ากัน ให้นับอาชีพที่ผู้ตอบสัมภาษณ์พอใจมากที่สุด ถ้าผู้ตอบสัมภาษณ์ตอบไม่ได้ให้นับอาชีพที่ได้ทำมานานที่สุด การจัดจำแนกประเภทอาชีพ ตั้งแต่ ไตรมาสที่ 1 พ.ศ. 2554 ใช้ตาม International Standard Classification of Occupation, 2008 (ISCO – 08) ขององค์การแรงงานระหว่างประเทศ (ILO)

ก่อน พ.ศ. 2553 การจัดประเภทอาชีพจำแนกตามความเหมาะสมกับลักษณะอาชีพของประเทศไทย โดยอ้างอิง International Standard Classification of Occupation, 1988 (ISCO – 88)

อุตสาหกรรม

อุตสาหกรรม หมายถึง ประเภทของกิจกรรมทางเศรษฐกิจที่ได้ดำเนินการโดยสถานประกอบการที่บุคคลนั้นกำลังทำงานอยู่ หรือประเภทของธุรกิจซึ่งบุคคลนั้นได้ดำเนินการอยู่ในสัปดาห์แห่งการสำรวจ ถ้าบุคคลหนึ่งมีอาชีพมากกว่าหนึ่งอย่าง ให้บันทึกอุตสาหกรรมตามอาชีพที่บันทึกไว้ การจัดจำแนกประเภทอุตสาหกรรม ตั้งแต่ไตรมาสที่ 1 พ.ศ. 2554 ใช้ตาม Thailand Standard Industrial Classification, (TSIC 2009)

ก่อน พ.ศ. 2553 การจัดประเภทอุตสาหกรรมจำแนกตามความเหมาะสมกับลักษณะอุตสาหกรรมของประเทศไทย โดยอ้างอิง International Standard Industrial Classification, (TSIC : 1989)

สถานภาพการทำงาน

สถานภาพการทำงาน หมายถึง สถานะของบุคคลที่ทำงานในสถานที่ที่ทำงานหรือธุรกิจ แบ่งออกเป็น 5 ประเภท คือ

1. นายจ้าง หมายถึง ผู้ประกอบธุรกิจของตนเองเพื่อหวังผลกำไร หรือส่วนแบ่ง และได้จ้างบุคคลอื่นมาทำงานในธุรกิจในฐานะลูกจ้าง

2. ประกอบธุรกิจส่วนตัวโดยไม่มีลูกจ้าง หมายถึง ผู้ประกอบธุรกิจของตนเองโดยลำพังผู้เดียว หรืออาจมีบุคคลอื่นมาร่วมกิจการด้วยเพื่อหวังผลกำไร หรือส่วนแบ่งและไม่ได้จ้างลูกจ้างแต่อาจมีสมาชิกในครัวเรือนหรือผู้ฝึกงานมาช่วยทำงานโดยไม่ได้รับค่าจ้าง หรือค่าตอบแทนอย่างอื่นสำหรับงานที่ทำ

3. ช่วยธุรกิจในครัวเรือนโดยไม่ได้รับค่าจ้าง หมายถึง ผู้ที่ช่วยทำงานโดยไม่ได้รับค่าจ้างในไร่นาเกษตร หรือในธุรกิจของสมาชิกในครัวเรือน

4. ลูกจ้าง หมายถึง ผู้ที่ทำงานโดยได้รับค่าจ้างเป็นรายเดือน รายสัปดาห์ รายวัน รายชิ้น หรือเหมาจ่าย ค่าตอบแทนที่ได้รับจากการทำงาน อาจจะเป็นเงิน หรือสิ่งของ

ลูกจ้างแบ่งออกเป็น 3 ประเภท

4.1 ลูกจ้างรัฐบาล หมายถึง ข้าราชการ พนักงานเทศบาล พนักงานองค์การบริหารส่วนจังหวัด ตลอดจนลูกจ้างประจำ และชั่วคราวของรัฐบาล

4.2 ลูกจ้างรัฐวิสาหกิจ หมายถึง ผู้ที่ทำงานให้กับหน่วยงานรัฐวิสาหกิจ

4.3 ลูกจ้างเอกชน หมายถึง ผู้ที่ทำงานให้กับเอกชน หรือธุรกิจของเอกชน รวมทั้งผู้ที่รับจ้างทำงานบ้าน

5. การรวมกลุ่ม หมายถึง กลุ่มคนที่มาร่วมกันทำงานโดยมีวัตถุประสงค์เพื่อพึ่งตนเอง และช่วยเหลือซึ่งกันและกัน สมาชิกแต่ละคนมีความเท่าเทียมกันในการกำหนดการทำงานทุกขั้นตอนไม่ว่าเป็นการลงทุน การขาย งานอื่นๆ ของกิจการที่ทำ ตลอดจนการแบ่งรายได้ให้แก่สมาชิกตามที่ตกลงกัน (การรวมกลุ่มดังกล่าวอาจจดทะเบียนจัดตั้งในรูปของสหกรณ์หรือไม่ก็ได้)

การจัดจำแนกประเภทสถานภาพการทำงาน ตั้งแต่ไตรมาสที่ 1 พ.ศ. 2544 ใช้ตาม International Classification of Status in Employment, 1993 (ICSE – 93) ขององค์การแรงงานระหว่างประเทศ (ILO) มีสถานภาพการทำงานเพิ่มขึ้นอีก 1 กลุ่มคือ การรวมกลุ่ม (Member of Producers' Cooperative)

ชั่วโมงทำงาน

ชั่วโมงทำงาน หมายถึง จำนวนชั่วโมงทำงานจริงทั้งหมด ในสัปดาห์แห่งการสำรวจ สำหรับบุคคลที่มีอาชีพมากกว่าหนึ่งอาชีพ ชั่วโมงทำงาน หมายถึง ยอดรวมของชั่วโมงทำงานทุกอาชีพสำหรับผู้ที่มิงานประจำซึ่งไม่ได้ทำงานในสัปดาห์แห่งการสำรวจให้บันทึกจำนวนชั่วโมงเป็น 0 ชั่วโมง

การสำรวจก่อนปี พ.ศ. 2544 ผู้ที่มีงานประจำซึ่งไม่ได้ทำงานในสัปดาห์แห่งการสำรวจ ให้นับจำนวนชั่วโมงทำงานปกติต่อสัปดาห์เป็นชั่วโมงทำงาน

รายได้ของลูกจ้าง

รายได้ของลูกจ้าง หมายถึง รายได้ของผู้ที่มีสถานภาพการทำงานเป็น ลูกจ้าง ที่ได้รับมาจากการทำงานของอาชีพที่ทำในสัปดาห์แห่งการสำรวจ ซึ่งประกอบด้วยค่าจ้างและผลประโยชน์ตอบแทนอื่นๆ สำหรับลูกจ้าง

ระยะเวลาของการหางานทำ

ระยะเวลาของการหางานทำ หมายถึง ระยะเวลาที่ผู้ว่างงานได้ออกหางานทำ ให้นับตั้งแต่วันที่เริ่มหางานทำจนถึงวันสุดท้ายก่อนวันสัมภาษณ์

คาบการแฉงนั้บ

คาบการแฉงนั้บ หมายถึง ระยะเวลาที่พนักงานออกไปสัมภาษณ์บุคคลในครัวเรือนตัวอย่าง ซึ่งโดยปกติเป็นวันที่ 1 - 12 ของทุกเดือน

ประเภทของครัวเรือนที่อยู่ในขอบข่ายการสำรวจ

ครัวเรือนที่อยู่ในขอบข่ายการสำรวจแบ่งได้เป็น 2 ประเภท คือ

1. ครัวเรือนส่วนบุคคล ประกอบด้วย ครัวเรือนหนึ่งคน คือ บุคคลเดียวซึ่งหุงหาอาหารและจัดหาสิ่งอุปโภคบริโภคที่จำเป็นแก่การครองชีพโดยไม่เกี่ยวกับผู้ใดซึ่งอาจพำนักอยู่ในเคหสถานเดียวกันหรือครัวเรือนที่มีบุคคลตั้งแต่สองคนขึ้นไปร่วมกันจัดหา และใช้สิ่งอุปโภคบริโภคที่จำเป็นแก่การครองชีพร่วมกัน ครัวเรือนส่วนบุคคลอาจอาศัยอยู่ในเคหะที่เป็นเรือนไม้ ตึกแถว ห้องแถว ห้องชุด เรือแพ เป็นต้น

2. ครัวเรือนพิเศษ ได้แก่ ครัวเรือนซึ่งประกอบด้วย บุคคลหลายคนอยู่กินร่วมกันในหอพักสถานที่อยู่แห่งหนึ่ง เช่น ที่พักคนงาน หอพักซึ่งไม่ใช่หอพักนักเรียน โดยเฉพาะเพื่อผลประโยชน์ของตนเอง

ครัวเรือนสถาบัน ซึ่งหมายถึง บุคคลหลายคนอยู่ร่วมกันในสถานที่อยู่แห่งหนึ่ง เช่น สถานที่กักกัน วัด กรมทหาร โดยไม่แยกที่อยู่เป็นส่วนเฉพาะคนหรือเฉพาะครัวเรือน นักเรียนที่อยู่ประจำที่โรงเรียนหรือในหอพักนักเรียน เป็นต้น **ไม่อยู่ในคัมรวมของการสำรวจนี้**

ระดับการศึกษาที่สำเร็จ

ได้จำแนกการศึกษาตามระดับการศึกษาที่สำเร็จดังนี้

1. ไม่มีการศึกษา หมายถึง บุคคลที่ไม่เคยเข้าศึกษาในโรงเรียน หรือไม่เคยได้รับการศึกษา

2. ต่ำกว่าประถมศึกษา หมายถึง บุคคลที่สำเร็จการศึกษาต่ำกว่าชั้นประถมศึกษาปีที่ 6 หรือชั้นประถมศึกษาปีที่ 7 หรือชั้น ม.3 เดิม

3. สำเร็จประถมศึกษา หมายถึง บุคคลที่สำเร็จการศึกษาตั้งแต่ชั้นประถมศึกษาปีที่ 6 หรือชั้นประถมศึกษาปีที่ 7 หรือชั้น ม.3 เดิมขึ้นไป แต่ไม่สำเร็จระดับการศึกษาที่สูงกว่า

4. สำเร็จมัธยมศึกษาตอนต้น หมายถึง บุคคลที่สำเร็จการศึกษาตั้งแต่ชั้น ม.3 ม.ศ.3 หรือ ม.6 เดิมขึ้นไป แต่ไม่สำเร็จระดับการศึกษาที่สูงกว่า

5. สำเร็จมัธยมศึกษาตอนปลาย

5.1 สายสามัญ หมายถึง บุคคลที่สำเร็จการศึกษาประเภทสามัญศึกษาตั้งแต่ชั้น ม.6 ม.ศ.5 หรือ ม.8 เดิมขึ้นไป แต่ไม่สำเร็จระดับการศึกษาที่สูงกว่า

5.2 อาชีวศึกษา หมายถึง บุคคลที่สำเร็จการศึกษาประเภทอาชีวศึกษาหรือวิชาชีพที่เรียนต่อจากระดับมัธยมศึกษาตอนต้นหรือเทียบเท่า โดยมีหลักสูตรไม่เกิน 3 ปี และไม่สำเร็จระดับการศึกษาที่สูงกว่า

5.3 วิชาการศึกษา หมายถึง บุคคลที่สำเร็จการศึกษาประเภทวิชาการศึกษา (การฝึกหัดครู) ในระดับมัธยมศึกษาตอนปลายหรือเทียบเท่าขึ้นไปแต่ไม่สำเร็จระดับการศึกษาที่สูงกว่า

6. อุดมศึกษา

6.1 สายวิชาการ หมายถึง บุคคลที่สำเร็จการศึกษาประเภทสามัญศึกษาหรือสายวิชาการ โดยได้รับวุฒิปริญญาตรีบัณฑิตบอนุปริญญาตรีโท เอก

6.2 สายวิชาชีพ หมายถึง บุคคลที่สำเร็จการศึกษาประเภทอาชีวศึกษา หรือสายวิชาชีพที่ได้รับประกาศนียบัตรวิชาชีพชั้นสูง หรือเทียบเท่าอนุปริญญา ปริญญาตรี

6.3 สายวิชาการศึกษา หมายถึง บุคคลที่สำเร็จการศึกษาประเภทวิชาการศึกษา และได้รับประกาศนียบัตรระดับอนุปริญญา ปริญญาตรี โท เอก

7. อาชีวศึกษาระยะสั้น หมายถึง บุคคลที่สำเร็จการศึกษาหรือการฝึกอบรมประเภทอาชีวศึกษาที่มีหลักสูตรไม่เกิน 1 ปี และได้รับประกาศนียบัตรหรือใบรับรองเมื่อสำเร็จการศึกษา พื้นความรู้ของผู้เข้าเรียนได้กำหนดให้แตกต่างตามวิชาเฉพาะแต่ละอย่างที่เรียน แต่อย่างต่ำต้องจบประมปีที 4 หรือเทียบเท่า

8. อื่น ๆ หมายถึง บุคคลที่สำเร็จการศึกษาที่ไม่สามารถเทียบชั้นได้

บทที่ 2

สรุปผลการสำรวจ

รายงานนี้เสนอผลการสำรวจภาวะการมีงานทำของประชากรทั่วราชอาณาจักร โดยดำเนินการปฏิบัติงานเก็บรวบรวมข้อมูลระหว่างวันที่ 1 - 12 ของเดือนกรกฎาคม สิงหาคม และกันยายน พ.ศ. 2554 ซึ่งเป็นการสำรวจไตรมาสที่ 3 ของปี ผลการสำรวจทำให้ทราบถึง ภาวะการมีงานทำ การว่างงาน และลักษณะที่สำคัญบางประการของกำลังแรงงานในประเทศระหว่าง เดือนกรกฎาคม-กันยายน พ.ศ. 2554

อนึ่ง จำนวนประชากร ที่ใช้เป็นฐานในการประมาณผลตามระเบียบวิธีการสุ่มตัวอย่างสำหรับโครงการสำรวจภาวะการทำงานของประชากรตั้งแต่รอบที่ 1 เดือนกุมภาพันธ์ พ.ศ. 2538 เป็นต้นมา นั้น ได้มีการเปลี่ยนแปลงเพื่อให้สอดคล้องกับจำนวนประชากรที่ใช้ในการวางแผนพัฒนาเศรษฐกิจและสังคมแห่งชาติ ซึ่งได้จากการคาดประมาณประชากรของประเทศไทย พ.ศ. 2533-2563 ที่ได้จัดทำขึ้นใหม่โดย สำนักพัฒนาสังคมและคุณภาพชีวิต สำนักงานคณะกรรมการพัฒนาการเศรษฐกิจและสังคมแห่งชาติ เมื่อเดือนพฤษภาคม พ.ศ. 2546

1. ลักษณะของกำลังแรงงาน

ผู้ที่อยู่ในกำลังแรงงาน มีจำนวนทั้งสิ้น 39.6 ล้านคน ซึ่งในจำนวนนี้ส่วนใหญ่อาศัยอยู่นอกเขตเทศบาล คือร้อยละ 66.7 และประมาณร้อยละ 53.8 ของผู้อยู่ในกำลังแรงงานทั้งหมดเป็นชาย

กำลังแรงงานปัจจุบันซึ่งประกอบด้วย ผู้มีงานทำและผู้ที่ไม่พร้อมจะทำงาน มีจำนวนประมาณ 39.3 ล้านคน ต่างจากกำลังแรงงานรวมประมาณ 43,700 คน ซึ่งจำนวนที่แตกต่างนี้เป็นผู้ที่ไม่พร้อมจะทำงาน เนื่องจากรอฤดูกาล หรือที่เรียกว่ากำลังแรงงานที่รอฤดูกาล

จำนวนผู้ว่างงานมีประมาณ 2.6 แสนคน หรือร้อยละ 0.7 ของกำลังแรงงานปัจจุบัน ในจำนวนนี้เป็นผู้ที่กำลังหางานทำประมาณร้อยละ 0.1 และเป็นผู้ที่ไม่ได้หางานทำแต่พร้อมจะทำงานร้อยละ 0.6

ส่วนผู้ที่ไม่อยู่ในกำลังแรงงาน มีประมาณ 14.4 ล้านคน หรือร้อยละ 26.7 ของผู้ที่มีอายุตั้งแต่ 15 ปีขึ้นไปทั้งหมด ซึ่งประกอบด้วย แม่บ้าน 4.4 ล้านคน นักเรียน 4.3 ล้านคน และเด็ก ชรา หรือป่วย พิการจนไม่สามารถทำงานได้ 4.6 ล้านคน

แผนภูมิ 1 จำนวนผู้มีงานทำ จำแนกตามภาค

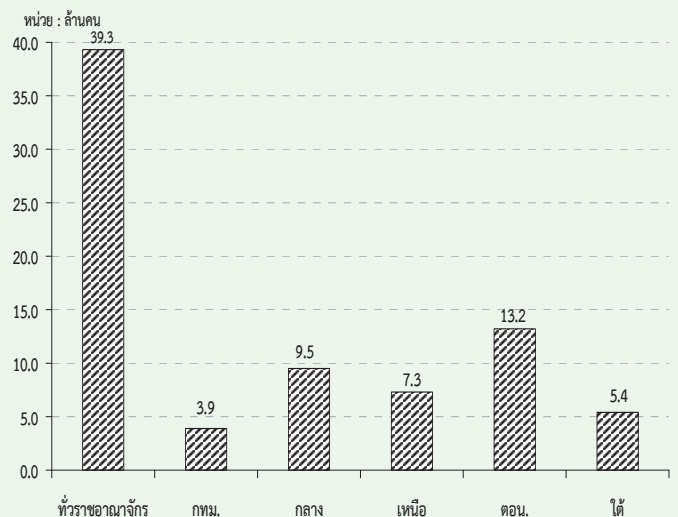

ตาราง ก จำนวนและอัตราร้อยละของประชากร จำแนกตามสถานภาพแรงงาน เพศ และเขตการปกครอง

สถานภาพแรงงาน	ทั่วราชอาณาจักร			ในเขตเทศบาล			นอกเขตเทศบาล		
	รวม	ชาย	หญิง	รวม	ชาย	หญิง	รวม	ชาย	หญิง
จำนวน ('000)									
ประชากรอายุ 15 ปีขึ้นไป	54,071.8	26,274.0	27,797.8	18,748.7	8,867.3	9,881.4	35,323.1	17,406.7	17,916.4
กำลังแรงงานรวม	39,623.4	21,304.6	18,318.8	13,204.9	6,879.0	6,326.0	26,418.4	14,425.6	11,992.8
1. กำลังแรงงานปัจจุบัน	39,579.7	21,286.3	18,293.4	13,197.9	6,875.8	6,322.1	26,381.8	14,410.5	11,971.3
1.1 ผู้มีงานทำ	39,317.2	21,148.6	18,168.7	13,090.3	6,813.9	6,276.4	26,226.9	14,334.7	11,892.2
1) ทำงาน	39,131.8	21,037.1	18,094.7	13,037.7	6,782.7	6,255.0	26,094.1	14,254.4	11,839.7
2) มีงานประจำแต่ไม่ได้ทำงาน	185.5	111.5	74.0	52.6	31.3	21.4	132.8	80.3	52.6
1.2 ผู้ว่างงาน	262.4	137.7	124.7	107.6	61.9	45.7	154.8	75.8	79.0
1) หางานทำ	50.7	21.5	29.2	24.4	14.6	9.8	26.3	6.9	19.4
2) ไม่หางานทำแต่พร้อมที่จะทำงาน	211.7	116.2	95.5	83.2	47.3	35.9	128.5	68.9	59.6
2. กำลังแรงงานที่รอฤดูกาล	43.7	18.3	25.4	7.0	3.2	3.9	36.7	15.1	21.6
ไม่อยู่ในกำลังแรงงานอายุ 15 ปีขึ้นไป	14,448.4	4,969.4	9,479.0	5,543.7	1,988.3	3,555.4	8,904.7	2,981.1	5,923.6
1. ทำงานบ้าน	4,372.2	212.6	4,159.6	1,645.4	93.6	1,551.8	2,726.8	118.9	2,607.8
2. เรียนหนังสือ	4,338.7	2,050.7	2,288.0	1,696.6	785.1	911.5	2,642.1	1,265.7	1,376.5
3. ยังเด็ก ขรา/ไม่สามารถทำงานได้	4,648.7	2,002.0	2,646.7	1,572.7	685.6	887.1	3,075.9	1,316.4	1,759.6
4. อื่น ๆ	1,088.8	704.1	384.7	629.0	424.0	205.0	459.8	280.1	179.7
ร้อยละ									
ประชากรอายุ 15 ปีขึ้นไป	100.0	100.0	100.0	100.0	100.0	100.0	100.0	100.0	100.0
กำลังแรงงานรวม	73.3	81.1	65.9	70.4	77.6	64.0	74.8	82.9	66.9
1. กำลังแรงงานปัจจุบัน	73.2	81.0	65.8	70.4	77.5	64.0	74.7	82.8	66.8
1.1 ผู้มีงานทำ	72.7	80.5	65.4	69.8	76.8	63.5	74.3	82.4	66.4
1) ทำงาน	72.4	80.1	65.1	69.5	76.5	63.3	73.9	81.9	66.1
2) มีงานประจำแต่ไม่ได้ทำงาน	0.3	0.4	0.3	0.3	0.4	0.2	0.4	0.5	0.3
1.2 ผู้ว่างงาน	0.5	0.5	0.5	0.6	0.7	0.5	0.4	0.4	0.4
1) หางานทำ	0.1	0.1	0.1	0.1	0.2	0.1	0.1	0.0	0.1
2) ไม่หางานทำแต่พร้อมที่จะทำงาน	0.4	0.4	0.3	0.4	0.5	0.4	0.4	0.4	0.3
2. กำลังแรงงานที่รอฤดูกาล	0.1	0.1	0.1	0.0	0.0	0.0	0.1	0.1	0.1
ไม่อยู่ในกำลังแรงงานอายุ 15 ปีขึ้นไป	26.7	18.9	34.1	29.6	22.4	36.0	25.2	17.1	33.1
1. ทำงานบ้าน	8.1	0.8	15.0	8.8	1.1	15.7	7.7	0.7	14.6
2. เรียนหนังสือ	8.0	7.8	8.2	9.1	8.9	9.2	7.5	7.3	7.7
3. ยังเด็ก ขรา/ไม่สามารถทำงานได้	8.6	7.6	9.5	8.4	7.7	9.0	8.7	7.6	9.8
4. อื่น ๆ	2.0	2.7	1.4	3.4	4.8	2.1	1.3	1.6	1.0

ตาราง ข จำนวนและอัตราร้อยละของประชากร จำแนกตามสถานภาพแรงงาน เพศ ภาคและเขตการปกครอง

สถานภาพแรงงาน และเพศ	ทั่วราชอาณาจักร			กรุงเทพ- มหานคร			กลาง			เหนือ			ตะวันออกเฉียงเหนือ			ใต้		
	รวม	ในเขตฯ	นอกเขตฯ	รวม	ในเขตฯ	นอกเขตฯ	รวม	ในเขตฯ	นอกเขตฯ	รวม	ในเขตฯ	นอกเขตฯ	รวม	ในเขตฯ	นอกเขตฯ	รวม	ในเขตฯ	นอกเขตฯ
	จำนวน ('000)																	
ยอรวม	54,071.8	18,748.7	35,323.1	5,614.4	4,818.2	8,208.9	10,042.6	2,683.2	7,359.4	18,113.4	3,604.3	14,509.1	7,274.5	2,028.7	5,245.8			
ผู้อยู่ในกำลังแรงงาน	39,623.4	13,204.9	26,418.4	3,899.7	3,469.3	6,087.3	7,351.6	1,871.1	5,480.6	13,360.4	2,494.1	10,866.3	5,455.2	1,470.9	3,984.3			
ผู้ไม่อยู่ในกำลังแรงงานอายุ 15 ปีขึ้นไป	14,448.4	5,543.7	8,904.7	1,714.7	1,348.9	2,121.6	2,690.9	812.1	1,878.8	4,753.0	1,110.2	3,642.8	1,819.3	557.9	1,261.4			
ชาย	26,274.0	8,867.3	17,406.7	2,552.5	2,299.7	3,979.4	4,919.0	1,285.3	3,633.7	8,944.8	1,753.1	7,191.7	3,578.6	976.6	2,601.9			
ผู้อยู่ในกำลังแรงงาน	21,304.6	6,879.0	14,425.6	1,968.1	1,815.5	3,259.1	3,954.9	973.0	2,981.9	7,300.8	1,336.8	5,964.0	3,006.3	785.6	2,220.7			
ผู้ไม่อยู่ในกำลังแรงงานอายุ 15 ปีขึ้นไป	4,969.4	1,988.3	2,981.1	584.4	484.2	720.3	964.2	312.3	651.8	1,644.0	416.3	1,227.7	572.3	191.1	381.2			
หญิง	27,797.8	9,881.4	17,916.4	3,061.8	2,518.5	4,229.5	5,123.6	1,397.9	3,725.7	9,168.6	1,851.2	7,317.4	3,695.9	1,052.1	2,643.8			
ผู้อยู่ในกำลังแรงงาน	18,318.8	6,326.0	11,992.8	1,931.6	1,653.8	2,828.2	3,396.8	898.1	2,498.7	6,059.6	1,157.3	4,902.3	2,448.9	685.3	1,763.6			
ผู้ไม่อยู่ในกำลังแรงงานอายุ 15 ปีขึ้นไป	9,479.0	3,555.4	5,923.6	1,130.3	864.7	1,401.3	1,726.8	499.8	1,227.0	3,109.0	693.9	2,415.1	1,247.0	366.8	880.2			
	ร้อยละ																	
ยอรวม	100.0	100.0	100.0	100.0	100.0	100.0	100.0	100.0	100.0	100.0	100.0	100.0	100.0	100.0	100.0			
ผู้อยู่ในกำลังแรงงาน	73.3	70.4	74.8	69.5	72.0	74.2	73.2	69.7	74.5	69.2	74.9	75.0	75.0	72.5	76.0			
ผู้ไม่อยู่ในกำลังแรงงานอายุ 15 ปีขึ้นไป	26.7	29.6	25.2	30.5	28.0	25.9	26.8	30.3	25.5	30.8	25.1	25.0	25.0	27.5	24.1			
ชาย	100.0	100.0	100.0	100.0	100.0	100.0	100.0	100.0	100.0	100.0	100.0	100.0	100.0	100.0	100.0			
ผู้อยู่ในกำลังแรงงาน	81.1	77.6	82.9	77.1	78.9	81.9	80.4	75.7	82.1	76.3	82.9	84.0	84.0	80.4	85.4			
ผู้ไม่อยู่ในกำลังแรงงานอายุ 15 ปีขึ้นไป	18.9	22.4	17.1	22.9	21.1	18.1	19.6	24.3	17.9	23.8	17.1	16.0	16.0	19.6	14.7			
หญิง	100.0	100.0	100.0	100.0	100.0	100.0	100.0	100.0	100.0	100.0	100.0	100.0	100.0	100.0	100.0			
ผู้อยู่ในกำลังแรงงาน	65.9	64.0	66.9	63.1	65.7	66.9	66.3	64.3	67.1	62.5	67.0	66.3	66.3	65.1	66.7			
ผู้ไม่อยู่ในกำลังแรงงานอายุ 15 ปีขึ้นไป	34.1	36.0	33.1	36.9	34.3	33.1	33.7	35.8	32.9	37.5	33.0	33.7	33.7	34.9	33.3			

2. การมีส่วนร่วมในกำลังแรงงาน

ตาราง ค แสดงอัตราการมีส่วนร่วมในกำลังแรงงาน หรือร้อยละของประชากรที่อยู่ในกำลังแรงงานรวม (รวมกำลังแรงงานที่รอฤดูกาลด้วย) ต่อประชากรที่มีอายุ 15 ปีขึ้นไปทั้งหมด พบว่าการมี

ส่วนร่วมในกำลังแรงงานของประชากรร้อยละ 73.3 โดยผู้ที่อยู่นอกเขตเทศบาลมีอัตราการมีส่วนร่วมในกำลังแรงงานมากกว่าผู้ที่อยู่ในเขตเทศบาลคือร้อยละ 74.8 และร้อยละ 70.4 ตามลำดับ

ตาราง ค อัตราการมีส่วนร่วมในกำลังแรงงาน จำแนกตามหมวดอายุ เพศ ภาค และเขตการปกครอง

(หน่วยเป็นร้อยละ)

หมวดอายุ (ปี)	ตัวราชอาณาจักร			กรุงเทพ- มหานคร			ภาคกลาง			ภาคเหนือ			ภาคตะวันออกเฉียงเหนือ			ภาคใต้			
	รวม	ในเขต เทศบาล	นอกเขต เทศบาล	รวม	ในเขต เทศบาล	นอกเขต เทศบาล	รวม	ในเขต เทศบาล	นอกเขต เทศบาล	รวม	ในเขต เทศบาล	นอกเขต เทศบาล	รวม	ในเขต เทศบาล	นอกเขต เทศบาล	รวม	ในเขต เทศบาล	นอกเขต เทศบาล	
ยอดรวม	73.3	70.4	74.8	69.5	73.4	72.0	74.2	73.2	69.7	74.5	73.8	69.2	74.9	75.0	72.5	76.0			
15-19	26.1	18.3	29.5	12.7	26.1	23.4	27.5	22.4	13.9	25.4	28.0	17.0	30.8	31.4	25.2	33.7			
20-24	69.6	60.8	73.5	47.4	70.7	68.5	72.0	71.1	62.6	74.1	68.5	56.2	71.5	77.3	71.3	79.5			
25-29	87.3	88.3	86.9	85.7	89.1	89.3	89.0	88.9	89.5	88.7	85.7	88.6	85.0	87.1	89.2	86.4			
30-34	91.0	90.9	91.0	91.2	90.6	90.5	90.7	91.5	91.3	91.6	91.8	91.0	92.0	88.9	90.4	88.3			
35-39	92.0	92.0	92.0	91.9	92.6	92.1	93.0	92.9	93.3	92.7	90.9	91.5	90.8	92.5	91.9	92.8			
40-49	91.0	88.9	92.1	87.8	89.6	88.0	90.6	92.3	90.5	92.9	92.1	90.3	92.6	91.7	90.2	92.3			
50-59	83.3	78.1	86.2	71.7	80.9	77.9	82.6	86.1	82.0	87.6	86.8	83.9	87.5	85.0	81.8	86.2			
60 ขึ้นไป	39.1	29.8	43.8	22.8	35.8	30.5	38.6	38.6	33.4	40.5	44.5	33.0	47.3	44.1	36.7	46.9			
ชาย	81.1	77.6	82.9	77.1	80.8	78.9	81.9	80.4	75.7	82.1	81.6	76.3	82.9	84.0	80.4	85.4			
15-19	32.7	22.4	37.1	16.6	33.0	26.8	36.2	30.0	17.2	34.4	32.5	21.4	35.2	42.4	30.8	46.6			
20-24	79.0	68.1	83.7	60.0	78.6	73.3	81.4	80.0	67.5	84.3	78.3	62.9	82.1	86.7	78.5	89.7			
25-29	94.6	93.5	95.2	90.2	94.7	94.6	94.8	94.7	92.8	95.4	95.0	94.7	95.1	95.8	96.1	95.7			
30-34	96.3	96.7	96.0	96.6	96.0	96.3	95.9	96.3	96.9	96.1	96.1	96.6	95.9	96.8	97.8	96.4			
35-39	96.8	97.1	96.6	97.5	97.1	97.1	97.0	96.9	98.0	96.6	96.0	95.5	96.2	97.5	97.8	97.3			
40-49	96.9	96.3	97.2	96.6	96.3	95.8	96.5	96.7	95.4	97.2	97.1	96.1	97.3	98.1	98.2	98.0			
50-59	92.1	87.9	94.4	83.8	90.1	86.5	92.1	93.2	88.9	94.7	94.6	93.2	95.0	94.8	92.4	95.7			
60 ขึ้นไป	50.3	37.2	56.7	26.8	44.6	37.9	48.2	50.0	42.4	52.8	58.5	42.9	62.2	55.9	45.2	59.9			
หญิง	65.9	64.0	66.9	63.1	66.4	65.7	66.9	66.3	64.3	67.1	66.1	62.5	67.0	66.3	65.1	66.7			
15-19	19.2	14.2	21.4	8.9	18.9	20.0	18.4	14.4	10.6	15.9	23.3	12.4	26.0	19.7	19.6	19.7			
20-24	59.7	53.7	62.5	36.5	62.6	63.7	62.0	61.5	57.6	62.9	58.1	49.4	60.3	67.1	63.9	68.3			
25-29	79.8	83.2	78.0	81.9	83.6	84.3	83.2	82.8	86.0	81.6	75.6	82.3	73.9	78.1	82.3	76.5			
30-34	85.6	85.5	85.7	86.8	85.2	84.8	85.4	86.5	85.8	86.8	87.2	85.1	87.8	80.7	83.1	79.8			
35-39	87.4	87.4	87.4	87.2	88.3	87.3	89.0	88.9	88.8	88.9	85.9	87.6	85.4	87.7	86.5	88.3			
40-49	85.5	82.3	87.3	80.5	83.4	80.8	85.0	88.1	86.1	88.9	87.4	84.9	88.0	85.6	83.0	86.6			
50-59	75.3	69.5	78.5	61.5	72.6	70.3	74.0	79.4	75.7	80.8	79.3	75.4	80.3	75.8	72.3	77.3			
60 ขึ้นไป	30.3	24.2	33.4	19.8	29.1	24.9	31.4	29.2	26.2	30.4	33.2	25.2	35.2	34.7	30.3	36.4			

แผนภูมิ 2 อัตราการมีส่วนร่วมในกำลังแรงงาน จำแนกตามหมวดอายุ (ปี)

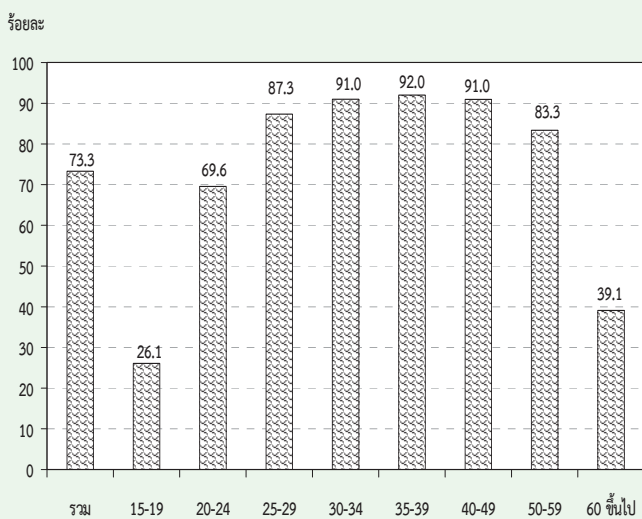

เมื่อพิจารณาตามหมวดอายุพบว่า การมีส่วนร่วมในกำลังแรงงานมีอัตราสูงเกือบทุกหมวดอายุ ยกเว้นเพียงหมวดอายุ 15-19 ปี ซึ่งเป็นหมวดอายุที่อยู่ในวัยเรียนแต่ก็ยังมีโอกาสเป็นผู้มีส่วนร่วมในกำลังแรงงานในฐานะช่วยธุรกิจของครัวเรือนได้ โดยเฉพาะผู้ที่อาศัยอยู่นอกเขตเทศบาลที่ครัวเรือนส่วนใหญ่ประกอบกิจกรรมทางการเกษตร จึงพบว่ามีส่วนร่วมในกำลังแรงงานสูงกว่าผู้ที่อาศัยอยู่ในเขตเทศบาล ซึ่งส่วนใหญ่กำลังเรียนหนังสืออยู่เพียงอย่างเดียว

เมื่อพิจารณาระหว่างเพศพบว่า ชายมีส่วนร่วมในกำลังแรงงานมากกว่าหญิง (ร้อยละ 81.1 และร้อยละ 65.9 ตามลำดับ) นอกจากนี้ ในเขตเทศบาลและนอกเขตเทศบาล รวมทั้งภาคต่างๆ มีลักษณะเช่นเดียวกัน

จากตาราง ข เมื่อพิจารณาอัตราการมีส่วนร่วมในกำลังแรงงานกับสถานภาพสมรส พบว่า ผู้ที่มีสถานภาพการหย่า มีส่วนร่วมในกำลังแรงงานสูงที่สุด คือร้อยละ 82.5 ชายที่มีสถานภาพสมรส และหญิงที่มีสถานภาพหย่า มีส่วนร่วมในกำลังแรงงานสูงที่สุด คือร้อยละ 89.8 และร้อยละ 79.1 ตามลำดับ เมื่อพิจารณาตามเขตการปกครองพบว่า ในเขตเทศบาลผู้ที่หย่ามีส่วนร่วมในกำลังแรงงานสูงที่สุดคือร้อยละ 80.6 ชายที่สมสร้อยละ 85.9 และหญิงที่หย่าร้อยละ 78.2 ส่วนนอกเขตเทศบาลผู้ที่หย่าและสมรส มีส่วนร่วมในกำลังแรงงานสูงที่สุดคือร้อยละ 83.9 ชายที่สมสร้อยละ 91.6 และหญิงที่หย่าร้อยละ 79.7 (ไม่นับรวมกำลังแรงงานที่เคยสมรสแต่ไม่ทราบสถานภาพ ซึ่งมีอยู่เพียงเล็กน้อยของกำลังแรงงานทั้งหมด)

ตาราง ข อัตราการมีส่วนร่วมในกำลังแรงงาน จำแนกตามสถานภาพสมรส เพศ และเขตการปกครอง

(หน่วยเป็นร้อยละ)

เขตการปกครอง และเพศ	สถานภาพสมรส						
	รวม	โสด	สมรส	หม้าย	หย่า	แยกกันอยู่	เคยสมรสแต่ไม่ทราบ สถานภาพ
ยอดรวม	73.3	60.5	82.2	37.3	82.5	81.4	77.1
ชาย	81.1	66.2	89.8	42.4	88.3	87.8	89.8
หญิง	65.9	53.1	74.9	36.0	79.1	76.7	70.1
ในเขตเทศบาล	70.4	61.9	78.4	36.7	80.6	80.1	87.6
ชาย	77.6	64.7	85.9	39.2	85.0	85.1	94.0
หญิง	64.0	59.0	70.9	36.0	78.2	76.9	83.3
นอกเขตเทศบาล	74.8	59.5	83.9	37.6	83.9	82.4	64.9
ชาย	82.9	66.9	91.6	44.1	90.5	89.6	83.4
หญิง	66.9	47.9	76.7	35.9	79.7	76.6	56.7

เมื่อพิจารณาอัตราการมีส่วนร่วมในกำลังแรงงาน กับระดับการศึกษาที่สำเร็จ จากตาราง พบว่า ผู้ที่เข้าสู่กำลังแรงงานส่วนใหญ่จบการศึกษาในระดับอุดมศึกษา ประถมศึกษา และมัธยมศึกษาตอนปลาย ส่วนผู้ที่จบการศึกษาระดับต่ำกว่า ประถมศึกษา และระดับมัธยมศึกษาตอนต้น มีส่วนร่วมในกำลังแรงงานน้อยกว่า เนื่องจากกำลังแรงงานในส่วนนี้มีโอกาสศึกษาต่อมากกว่าระดับการศึกษาอื่นๆ

ส่วนผู้ที่อาศัยอยู่นอกเขตเทศบาลมีอัตราการมีส่วนร่วมในกำลังแรงงานมากกว่าผู้ที่อาศัยอยู่ในเขตเทศบาลทุกระดับการศึกษา ยกเว้นผู้ที่จบระดับมัธยมศึกษาตอนปลาย สายอาชีวศึกษา ที่ในเขตเทศบาลมีอัตราการมีส่วนร่วมในกำลังแรงงานเท่ากับนอกเขตเทศบาล

แผนภูมิ 3 อัตราการมีส่วนร่วมในกำลังแรงงาน จำแนกตามระดับการศึกษาที่สำเร็จ

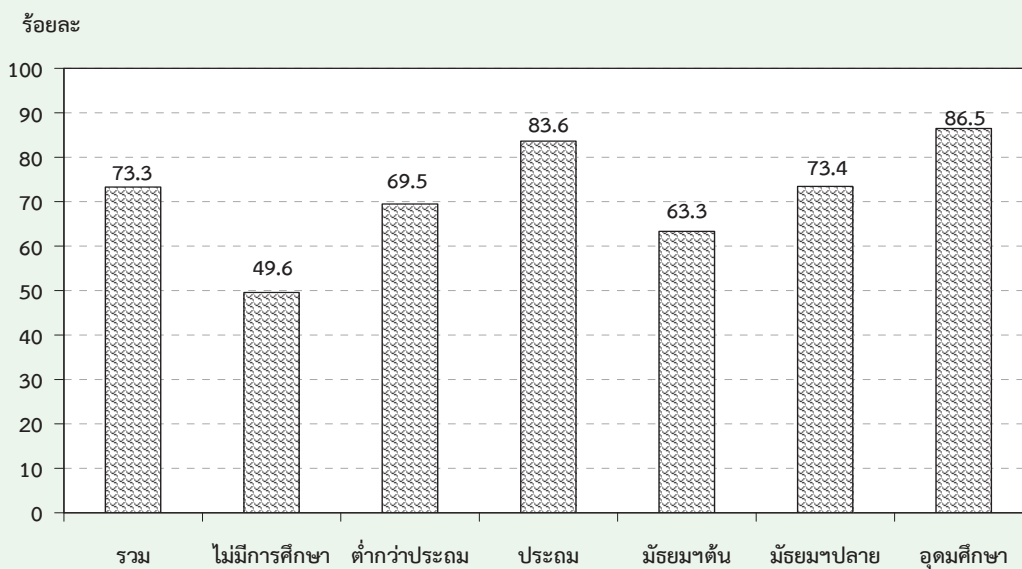

ตาราง ง อัตราการมีส่วนร่วมในกำลังแรงงาน จำแนกตามระดับการศึกษาที่สำเร็จ เพศ และเขตการปกครอง

(หน่วยเป็นร้อยละ)

เขตการปกครอง และเพศ	ระดับการศึกษาที่สำเร็จ											อื่น ๆ ^{1/}	ไม่ทราบ
	รวม	ไม่มี การศึกษา	ต่ำกว่า ประถม ศึกษา	ประถม ศึกษา	มัธยม ศึกษา ตอนต้น	มัธยมศึกษาตอนปลาย			อุดมศึกษา				
						สาย สามัญ	สาย อาชีว ศึกษา	สาย วิชาการ ศึกษา	สาย วิชาการ	สาย วิชาชีพ	สาย วิชาการ ศึกษา		
ยอดรวม	73.3	49.6	69.5	83.6	63.3	74.6	70.0	51.6	88.1	85.3	82.2	85.4	78.5
ชาย	81.1	62.6	79.3	89.1	71.9	83.4	75.1	70.6	90.2	91.7	81.4	97.9	79.1
หญิง	65.9	42.9	61.7	77.4	53.2	65.6	63.1	34.3	86.5	78.6	82.6	72.6	77.6
ในเขตเทศบาล	70.4	43.6	61.5	80.2	62.0	66.1	70.0	43.1	86.5	83.9	75.6	85.1	76.6
ชาย	77.6	57.6	72.3	85.5	69.3	75.1	74.5	61.2	88.1	89.6	75.2	98.1	77.0
หญิง	64.0	36.8	53.9	74.6	53.7	57.5	64.6	31.6	85.3	78.0	75.9	73.0	76.1
นอกเขตเทศบาล	74.8	51.8	72.3	84.8	64.0	80.3	70.0	80.4	91.3	86.7	88.8	85.6	82.6
ชาย	82.9	64.3	81.5	90.4	73.2	88.8	75.6	87.0	95.0	93.7	86.7	97.7	83.0
หญิง	66.9	45.2	64.7	78.5	53.0	71.3	61.6	58.9	88.9	79.2	90.3	72.4	81.7

1/ รวมอาชีวศึกษาระยะสั้น

3. กำลังแรงงานที่เป็นผู้มีงานทำ

3.1 สถานภาพการทำงาน

ในจำนวนผู้มีงานทำทั้งสิ้นประมาณ 39.3 ล้านคนนั้น ส่วนใหญ่ทำงานในฐานะลูกจ้างร้อยละ 42.1 ในจำนวนนี้ประมาณ 4 ใน 5 เป็นลูกจ้างเอกชน รองลงมาคือ ทำงานส่วนตัวโดยไม่มีลูกจ้างร้อยละ 31.8 ช่วยธุรกิจในครัวเรือนโดยไม่ได้รับค่าจ้างร้อยละ 23.6 นายจ้างร้อยละ 2.3 ส่วนการรวมกลุ่มมีเพียงร้อยละ 0.2 ของผู้มีงานทำทั้งหมด

แผนภูมิ 4 ร้อยละของผู้มีงานทำ จำแนกตามสถานภาพการทำงาน

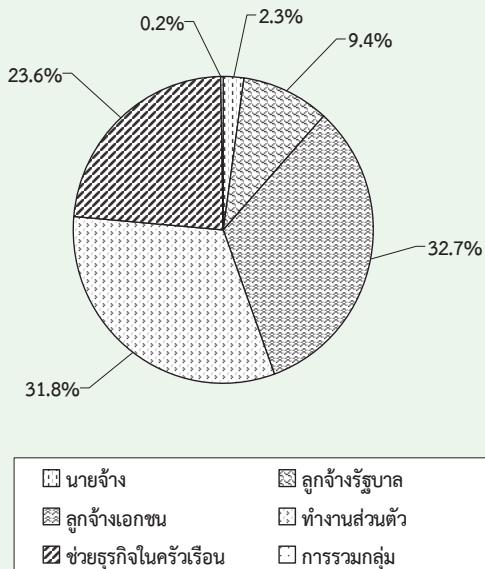

สถานภาพการทำงานของผู้มีงานทำทั้งในเขตเทศบาลและนอกเขตเทศบาลมีลักษณะเช่นเดียวกับภาพรวมคือ ในเขตเทศบาลส่วนใหญ่ทำงานในฐานะลูกจ้างมากถึงร้อยละ 55.9 ในจำนวนนี้เป็นลูกจ้างเอกชนร้อยละ 42.7 และลูกจ้างรัฐบาลร้อยละ 13.2 ส่วนนอกเขตเทศบาลผู้มีงานทำส่วนใหญ่ทำงานในฐานะลูกจ้างร้อยละ 35.3 โดยเป็นลูกจ้างเอกชนร้อยละ 27.8 รองลงมาคือ ทำงานส่วนตัวโดยไม่มีลูกจ้างร้อยละ 26.2 สำหรับในเขตเทศบาล และมีมากถึงร้อยละ 34.6 สำหรับนอกเขตเทศบาล ส่วนผู้ที่ทำงานช่วยธุรกิจในครัวเรือนโดยไม่ได้รับค่าจ้างนั้น ในเขตเทศบาลมีสัดส่วนค่อนข้างต่ำเมื่อเทียบกับ

นอกเขตเทศบาล คือ ร้อยละ 14.3 เทียบกับร้อยละ 28.2 ทั้งนี้เนื่องมาจากความแตกต่างของสภาพทางเศรษฐกิจและสังคม (ตาราง จ)

เมื่อพิจารณาเป็นรายภาค พบว่า ผู้มีงานทำทุกภาครวมทั้งกรุงเทพมหานคร ส่วนใหญ่ทำงานในฐานะลูกจ้าง รองลงมาคือ ทำงานส่วนตัวโดยไม่มีลูกจ้าง (ตาราง จ) ยกเว้น ภาคตะวันออกเฉียงเหนือที่ส่วนใหญ่ทำงานส่วนตัวโดยไม่มีลูกจ้าง

3.2 อุตสาหกรรม

เมื่อพิจารณาอุตสาหกรรมหรือประเภทกิจการของสถานที่ที่ผู้มีงานทำทำอยู่นั้น จากตาราง ฉ พบว่ามีผู้ทำงานในภาคเกษตรกรรมร้อยละ 41.0 และนอกภาคเกษตรกรรมร้อยละ 59.0 โดยส่วนใหญ่ทำงานในสาขาการขนส่ง การขายปลีก การซ่อมแซมยานยนต์ รถจักรยานยนต์ ร้อยละ 15.0 รองลงมาคือ สาขาการผลิตร้อยละ 13.3 สาขากิจกรรมโรงแรมและการบริการด้านอาหารเท่ากัน ร้อยละ 6.7 สาขาการก่อสร้างร้อยละ 5.5 สาขาการบริหารราชการ และการป้องกันประเทศ รวมทั้งการประกันสังคมภาคบังคับร้อยละ 4.0 สาขาการศึกษา ร้อยละ 3.3 ที่เหลือกระจายอยู่ในสาขาอื่น ๆ

สำหรับในเขตเทศบาลผู้มีงานทำส่วนใหญ่ทำงานนอกภาคเกษตรกรรมคือร้อยละ 89.9 โดยทำงานในสาขาการขนส่ง การขายปลีกฯ มากที่สุดร้อยละ 23.6 รองลงมาคือ สาขาการผลิตร้อยละ 17.2 สาขากิจกรรมโรงแรมและการบริการด้านอาหารร้อยละ 13.1 ในขณะที่นอกเขตเทศบาลผู้มีงานทำส่วนใหญ่ทำงานในภาคเกษตรกรรม ร้อยละ 56.4

เมื่อพิจารณาเป็นรายภาค พบว่า กรุงเทพมหานคร ซึ่งมีลักษณะความเป็นเมืองสูงมีการทำงานนอกภาคเกษตรกรรมสูงที่สุดถึงร้อยละ 99.6 รองลงมาคือภาคกลางร้อยละ 74.3 ภาคใต้ 53.4 ภาคเหนือร้อยละ 50.5ภาคตะวันออกเฉียงเหนือร้อยละ 43.2

ตาราง จ จำนวนและอัตราร้อยละของผู้มีงานทำ จำแนกตามสถานภาพทำงาน ภาคและเขตการปกครอง

สถานภาพทำงาน	ทั่วราชอาณาจักร		ภาคกลาง		ภาคเหนือ		ภาคตะวันออกเฉียงเหนือ		ภาคใต้						
	รวม	ในเขตฯ	นอกเขตฯ	รวม	ในเขตฯ	นอกเขตฯ	รวม	ในเขตฯ	นอกเขตฯ	รวม	ในเขตฯ	นอกเขตฯ			
ยอดรวม	39,317.2	13,090.3	26,226.9	9,495.3	3,441.8	6,053.6	7,292.3	1,855.7	5,436.6	13,252.8	2,472.1	10,780.7	5,412.9	1,456.9	3,956.0
นายจ้าง	901.2	461.7	439.5	239.6	95.9	143.7	142.0	54.7	87.3	172.2	73.4	98.8	176.7	67.0	109.8
ลูกจ้างรัฐบาล	3,709.5	1,733.4	1,976.1	364.5	348.6	451.1	739.1	343.2	395.9	1,328.5	488.1	840.4	477.7	189.0	288.7
ลูกจ้างเอกชน	12,866.7	5,583.4	7,283.3	2,178.7	1,739.6	2,722.6	1,936.8	575.7	1,361.0	2,499.1	566.4	1,932.7	1,790.0	523.0	1,267.0
ทำงานส่วนตัว	12,512.9	3,435.3	9,077.6	849.8	2,426.1	1,605.4	2,476.9	551.5	1,925.5	4,992.6	782.2	4,210.3	1,767.5	431.1	1,336.4
ช่วยธุรกิจส่วนตัว	9,261.4	1,867.9	7,393.5	300.1	1,564.6	1,129.0	1,995.3	329.3	1,666.0	4,204.9	558.4	3,646.5	1,196.6	244.6	952.0
การรวมกลุ่ม	65.6	8.6	57.0	0.2	3.2	1.9	2.2	1.3	0.9	55.5	3.6	51.9	4.6	2.3	2.3
ยอดรวม	100.0	100.0	100.0	100.0	100.0	100.0	100.0	100.0	100.0	100.0	100.0	100.0	100.0	100.0	100.0
นายจ้าง	2.3	3.5	1.7	4.4	2.8	2.4	2.0	3.0	1.6	1.3	3.0	0.9	3.3	4.6	2.8
ลูกจ้างรัฐบาล	9.4	13.2	7.5	9.4	10.1	7.5	10.1	18.5	7.3	10.0	19.7	7.8	8.8	13.0	7.3
ลูกจ้างเอกชน	32.7	42.7	27.8	56.4	50.5	45.0	26.6	31.0	25.0	18.9	22.9	17.9	33.1	35.9	32.0
ทำงานส่วนตัว	31.8	26.2	34.6	22.0	23.9	26.5	34.0	29.7	35.4	37.7	31.6	39.1	32.7	29.6	33.8
ช่วยธุรกิจส่วนตัว	23.6	14.3	28.2	7.8	12.7	18.7	27.4	17.8	30.6	31.7	22.6	33.8	22.1	16.8	24.1
การรวมกลุ่ม	0.2	0.1	0.2	0.0	0.0	0.0	0.0	0.1	0.0	0.4	0.1	0.5	0.1	0.2	0.1

ร้อยละ

จำนวน ('000)

3.3 อาชีพ

ผู้มีส่วนทำส่วนใหญ่ทำงานเป็นผู้ปฏิบัติงานที่มีฝีมือในด้านการเกษตรและการประมงมากที่สุด คือ ร้อยละ 38.7 รองลงมาเป็นผู้ประกอบอาชีพพนักงานบริการและพนักงานในร้านค้าและตลาดร้อยละ 19.1 ผู้ประกอบอาชีพผู้ปฏิบัติงานด้านความสามารถทางฝีมือและธุรกิจการค้าที่เกี่ยวข้องร้อยละ 11.1 ผู้ประกอบอาชีพขั้นพื้นฐานต่างๆ ในด้านการขายและการให้บริการร้อยละ 9.7 นอกนั้นประกอบอาชีพอื่น ๆ (ตาราง ข)

ประเภทหรือชนิดของงานที่ผู้มีส่วนทำในเขตเทศบาลส่วนใหญ่ทำอยู่คือ พนักงานบริการและพนักงานในร้านค้าและตลาดร้อยละ 32.2 รองลงมาคือผู้ปฏิบัติงานด้านความสามารถทางฝีมือและธุรกิจการค้าที่เกี่ยวข้องร้อยละ 13.1 ผู้ปฏิบัติการโรงงานและเครื่องจักรและผู้ปฏิบัติงานด้านการประกอบร้อยละ 10.5 และอาชีพขั้นพื้นฐานต่าง ๆ ในด้านการขายและการให้บริการร้อยละ 10.3 ส่วนผู้มีส่วนทำที่อยู่นอกเขตเทศบาลนั้นส่วนใหญ่เป็นผู้ปฏิบัติงานที่มีฝีมือในด้านการเกษตรและการประมงถึงร้อยละ 53.2 รองลงมาเป็นพนักงานบริการและพนักงานในร้านค้าและตลาด ร้อยละ 12.5 ผู้ปฏิบัติงานด้านความสามารถทางฝีมือและธุรกิจการค้าที่เกี่ยวข้องร้อยละ 10.1 อาชีพขั้นพื้นฐานต่างๆ ในด้านการขายและการให้บริการร้อยละ 9.4

เมื่อพิจารณาเป็นรายภาคพบว่า ผู้มีส่วนทำทุกภาคส่วนใหญ่ประกอบอาชีพด้านการเกษตรและการประมง โดยเฉพาะภาคตะวันออกเฉียงเหนือเป็นผู้ปฏิบัติงานที่มีฝีมือในด้านการเกษตรและการประมงมากที่สุดร้อยละ 55.4 รองลงมาเป็นภาคใต้และภาคเหนือร้อยละ 45.1 ภาคกลางร้อยละ 22.1 สำหรับกรุงเทพมหานคร ส่วนใหญ่ทำงานเป็นพนักงานบริการและพนักงานในร้านค้าและตลาดมากที่สุดร้อยละ 30.2 รองลงมาคือ ผู้ปฏิบัติงานด้านความสามารถทางฝีมือและธุรกิจการค้าที่เกี่ยวข้องร้อยละ 13.4 ผู้ปฏิบัติการโรงงานและเครื่องจักรและผู้ปฏิบัติงานด้านการประกอบร้อยละ 12.1 อาชีพขั้นพื้นฐานต่าง ๆ ในด้านการขายและการให้บริการร้อยละ 10.3 ผู้ประกอบวิชาชีพด้านต่าง ๆ ร้อยละ 9.6

ผู้ประกอบวิชาชีพด้านเทคนิคสาขาต่าง ๆ และอาชีพที่เกี่ยวข้อง ร้อยละ 9.4 เสมียนร้อยละ 6.9 ผู้บัญญัติกฎหมาย ข้าราชการระดับอาวุโส และผู้จัดการ ร้อยละ 6.8 นอกนั้นประกอบอาชีพอื่นๆ

3.4 การศึกษา

สำหรับระดับการศึกษาที่สำเร็จของผู้มีส่วนทำ (ตาราง ข) พบว่า ผู้มีส่วนทำส่วนใหญ่จบการศึกษาไม่เกินระดับประถมศึกษาและไม่ได้รับการศึกษาเลยสูงถึงร้อยละ 53.3 ส่วนผู้ที่จบการศึกษาระดับมัธยมศึกษามีร้อยละ 29.9 และผู้ที่จบในระดับอุดมศึกษามีร้อยละ 16.5 ที่เหลือเป็นการศึกษาอื่นๆ

ผู้มีส่วนทำในเขตเทศบาลส่วนใหญ่สำเร็จการศึกษาสูงกว่าระดับประถมศึกษา (ระดับมัธยมศึกษาและระดับอุดมศึกษา) มากกว่านอกเขตเทศบาล (ร้อยละ 61.1 และร้อยละ 39.1 ตามลำดับ) กล่าวคือ ในเขตเทศบาลมีผู้จบการศึกษาไม่เกินระดับประถมศึกษาและไม่ได้รับการศึกษาเพียงร้อยละ 38.5 ผู้ที่จบการศึกษาระดับมัธยมศึกษา ร้อยละ 32.1 และระดับอุดมศึกษาร้อยละ 29.0 ขณะที่นอกเขตเทศบาลมีผู้จบการศึกษาไม่เกินระดับประถมศึกษาและไม่ได้รับการศึกษาถึงร้อยละ 60.7 และมีผู้จบการศึกษาระดับมัธยมศึกษาและระดับอุดมศึกษาร้อยละ 28.8 และร้อยละ 10.3 ตามลำดับ

เมื่อเปรียบเทียบระหว่างภาคพบว่า ผู้มีส่วนทำทุกภาคส่วนใหญ่จบการศึกษาไม่เกินระดับประถมศึกษาและไม่มีการศึกษาซึ่งอยู่ในภาคตะวันออกเฉียงเหนือมากที่สุดคือร้อยละ 59.9 รองลงมาเป็นภาคเหนือร้อยละ 58.4 ภาคใต้ร้อยละ 52.1 ภาคกลางร้อยละ 48.7 ส่วนผู้ที่จบระดับมัศึกษามีมากที่สุดในภาคกลางร้อยละ 33.9 รองลงมาคือ ภาคใต้ร้อยละ 31.1 ภาคตะวันออกเฉียงเหนือร้อยละ 28.3 และภาคเหนือ 26.6 ตามลำดับ ผู้ที่จบสูงกว่าระดับมัศึกษามีมากที่สุดในภาคกลางร้อยละ 17.0 รองลงมาคือภาคใต้ ภาคเหนือ และภาคตะวันออกเฉียงเหนือ ร้อยละ 16.1 14.6 และ 11.6 ตามลำดับ สำหรับกรุงเทพมหานครมีลักษณะเช่นเดียวกับในเขตเทศบาล กล่าวคือ ผู้มีส่วนทำส่วนใหญ่จบการศึกษา

ตาราง ข จำนวนและอัตราร้อยละของผู้มีงานทำ จำแนกตามอาชีพ ภาค และเขตการปกครอง

	อาชีพ		ทั่วราชอาณาจักร		ภาคกลาง		ภาคเหนือ		ภาคตะวันออกเฉียงเหนือ		ภาคใต้					
	รวม	ในเขตฯ	นอกเขตฯ	รวม	ในเขตฯ	นอกเขตฯ	รวม	ในเขตฯ	นอกเขตฯ	รวม	ในเขตฯ	นอกเขตฯ				
	จำนวน	ร้อยละ	จำนวน	ร้อยละ	จำนวน	ร้อยละ	จำนวน	ร้อยละ	จำนวน	ร้อยละ	จำนวน	ร้อยละ				
ยอกรม	39,317.2	13,090.3	26,226.9	3,863.9	9,495.3	3,441.8	6,053.6	7,292.3	1,855.7	5,436.6	13,252.8	2,472.1	10,780.7	5,412.9	1,456.9	3,956.0
1. ผู้ปฏิบัติงานนายช่างราชการระดับอาวุโสและผู้จัดการ	969.5	521.0	448.5	262.2	235.8	108.0	127.9	125.4	45.2	80.1	264.4	71.2	193.2	81.7	34.4	47.3
2. ผู้ประกอบวิชาชีพด้านต่างๆ	1,863.5	1,066.9	796.5	369.7	427.7	206.8	220.9	306.2	157.6	148.6	538.1	243.6	294.6	221.7	89.2	132.5
3. ผู้ประกอบวิชาชีพด้านเทคนิคสาขาต่างๆ และอาชีพที่เกี่ยวข้อง	1,285.8	841.2	444.6	364.6	397.4	209.5	187.9	172.5	91.6	80.9	223.2	107.9	115.3	128.1	67.7	60.4
4. เสรียน	1,319.5	726.2	593.3	268.3	380.9	172.8	208.1	214.7	99.1	115.6	306.0	119.0	187.1	149.5	67.0	82.5
5. พนักงานบริการและพนักงานในร้านค้าและตลาด	7,503.5	4,219.2	3,284.2	1,166.1	2,008.5	1,075.8	932.7	1,243.1	591.0	652.2	1,906.5	780.5	1,126.0	1,179.2	605.9	573.4
6. ผู้ปฏิบัติงานที่มีฝีมือในด้านการเกษตรและการประมง	15,206.8	1,256.8	13,950.0	35.5	2,097.2	196.1	1,901.1	3,286.1	306.2	2,979.9	7,345.0	537.5	6,807.5	2,443.1	181.6	2,261.5
7. ผู้ปฏิบัติงานด้านความสามรถทางฝีมือและธุรกิจการค้าที่เกี่ยวข้อง	4,354.4	1,712.8	2,641.6	515.7	1,239.1	469.5	769.6	812.2	269.7	542.5	1,243.5	279.0	964.5	543.9	178.9	365.0
8. ผู้ปฏิบัติการโรงงานและเครื่องจักรและผู้ปฏิบัติงานด้านการประกอบ	2,958.5	1,378.3	1,580.3	468.7	1,468.2	614.4	853.9	303.2	91.7	211.5	526.5	122.8	403.7	191.9	80.7	111.2
9. อาชีพขั้นพื้นฐานต่างๆ ในด้านการขายและการให้บริการ	3,819.7	1,344.2	2,475.6	399.2	1,221.5	378.9	842.6	828.9	203.7	625.3	896.2	210.8	685.4	473.8	151.6	322.2
10. คนงานซึ่งมิได้จำแนกไว้ในหมวดอื่น	36.2	23.8	12.4	13.9	18.9	10.0	9.0	-	-	-	3.4	-	3.4	-	-	-
ยอกรม	100.0	100.0	100.0	100.0	100.0	100.0	100.0	100.0	100.0	100.0	100.0	100.0	100.0	100.0	100.0	100.0
1. ผู้ปฏิบัติงานนายช่างราชการระดับอาวุโสและผู้จัดการ	2.5	4.0	1.7	6.8	2.5	3.1	2.1	1.5	2.4	1.2	2.0	2.9	1.8	1.5	2.4	1.2
2. ผู้ประกอบวิชาชีพด้านต่างๆ	4.7	8.2	3.0	9.6	4.5	6.0	3.7	4.1	6.1	3.4	4.1	9.9	2.7	4.1	6.1	3.4
3. ผู้ประกอบวิชาชีพด้านเทคนิคสาขาต่างๆ และอาชีพที่เกี่ยวข้อง	3.3	6.4	1.7	9.4	4.2	6.1	3.1	2.4	4.6	1.5	1.7	4.4	1.1	2.4	4.6	1.5
4. เสรียน	3.4	5.6	2.3	6.9	4.0	5.0	3.4	2.8	4.6	2.1	2.3	4.8	1.7	2.8	4.6	2.1
5. พนักงานบริการและพนักงานในร้านค้าและตลาด	19.1	32.2	12.5	30.2	21.2	31.3	15.4	21.8	41.6	14.5	14.4	31.6	10.4	21.8	41.6	14.5
6. ผู้ปฏิบัติงานที่มีฝีมือในด้านการเกษตรและการประมง	38.7	9.6	55.2	0.9	22.1	5.7	31.4	45.1	12.5	57.2	55.4	21.7	63.2	45.1	12.5	57.2
7. ผู้ปฏิบัติงานด้านความสามรถทางฝีมือและธุรกิจการค้าที่เกี่ยวข้อง	11.1	13.1	10.1	13.4	13.1	13.6	12.7	10.1	12.3	9.2	9.4	11.3	9.0	10.1	12.3	9.2
8. ผู้ปฏิบัติการโรงงานและเครื่องจักรและผู้ปฏิบัติงานด้านการประกอบ	7.5	10.5	6.0	12.1	15.5	17.9	14.1	3.6	5.5	2.8	4.0	5.0	3.7	3.6	5.5	2.8
9. อาชีพขั้นพื้นฐานต่างๆ ในด้านการขายและการให้บริการ	9.7	10.3	9.4	10.3	12.9	11.0	13.9	8.8	10.4	8.2	6.8	8.5	6.4	8.8	10.4	8.2
10. คนงานซึ่งมิได้จำแนกไว้ในหมวดอื่น	0.1	0.2	0.1	0.4	0.2	0.3	0.2	-	-	-	0.0	-	0.0	-	-	-

ตาราง ซ จำนวนและอัตราร้อยละของผู้จบงานทำ จำแนกตามระดับการศึกษาที่สำเร็จ ภาค และเขตการปกครอง

ระดับการศึกษาที่สำเร็จ	ทั่วราชอาณาจักร		ภาคกลาง		ภาคเหนือ		ภาคตะวันออกเฉียงเหนือ		ภาคใต้				
	รวม	ในเขตฯ	นอกเขตฯ	รวม	ในเขตฯ	นอกเขตฯ	รวม	ในเขตฯ	นอกเขตฯ	รวม	ในเขตฯ	นอกเขตฯ	
	จำนวน (000)												
ยอดรวม	39,317.2	13,090.3	26,226.9	3,441.8	6,053.6	7,292.3	5,436.6	13,252.8	2,472.1	10,780.7	5,412.9	1,456.9	3,956.0
ไม่มีการศึกษา	1,149.3	269.5	879.8	85.3	204.3	432.2	370.2	147.6	19.7	127.9	221.9	44.5	177.4
ต่ำกว่าประถมศึกษา	10,911.6	2,533.9	8,377.7	681.3	1,748.7	2,400.8	1,937.9	4,241.2	558.0	3,683.2	1,270.6	262.7	1,007.9
ประถมศึกษา	8,881.2	2,227.0	6,654.3	579.8	1,315.5	1,430.3	1,174.4	3,557.0	452.3	3,104.7	1,328.1	268.5	1,059.7
มัธยมศึกษาตอนต้น	6,192.7	2,048.6	4,144.1	663.3	1,073.4	992.7	748.0	2,017.9	330.8	1,687.1	868.7	233.1	635.6
มัธยมศึกษาตอนปลาย	5,558.5	2,141.8	3,416.8	617.5	867.2	944.8	666.7	1,741.8	418.6	1,323.2	811.9	252.2	559.7
- สายสามัญ	4,249.1	1,518.0	2,731.1	443.1	626.3	737.5	533.3	1,446.1	333.8	1,112.2	625.5	166.3	459.3
- สายวิชาชีพศึกษา	1,301.3	618.5	682.8	173.7	240.3	205.8	133.1	292.9	82.9	210.1	184.5	85.1	99.4
- สายวิชาการศึกษา	8.1	5.2	2.9	0.7	0.6	1.5	0.3	2.8	1.9	0.9	1.9	0.9	1.0
อุดมศึกษา	6,491.1	3,792.7	2,698.4	1,617.1	822.9	1,064.7	528.4	1,500.9	690.4	850.6	869.9	373.3	496.6
- สายวิชาการ	3,708.4	2,452.1	1,256.2	478.6	411.6	562.8	308.8	735.6	382.4	353.2	458.0	220.6	237.4
- สายวิชาชีพ	1,990.1	970.9	1,019.2	242.3	328.9	347.3	196.0	513.9	191.7	322.2	280.0	107.9	172.1
- สายวิชาการศึกษา	792.6	369.7	423.0	73.3	82.4	154.5	78.3	291.5	116.3	175.2	131.9	44.9	87.0
อื่นๆ ^{1/}	44.0	18.4	25.6	8.2	5.5	26.3	11.1	0.4	0.4	-	9.1	0.1	9.0
ไม่ทราบ	88.9	58.6	30.3	17.7	16.0	0.6	-	6.1	2.0	4.1	32.7	22.5	10.2
ยอดรวม	100.0	100.0	100.0	100.0	100.0	100.0	100.0	100.0	100.0	100.0	100.0	100.0	100.0
ไม่มีการศึกษา	2.9	2.1	3.4	2.5	3.4	5.9	3.3	1.1	0.8	1.2	4.1	3.1	4.5
ต่ำกว่าประถมศึกษา	27.8	19.4	31.9	19.8	28.9	32.9	24.9	32.0	22.6	34.2	23.5	18.0	25.5
ประถมศึกษา	22.6	17.0	25.4	16.9	21.7	19.6	13.8	26.8	18.3	28.8	24.5	18.4	26.8
มัธยมศึกษาตอนต้น	15.8	15.7	15.8	19.3	17.7	13.6	13.2	15.2	13.4	15.7	16.1	16.0	16.1
มัธยมศึกษาตอนปลาย	14.1	16.4	13.0	17.9	14.3	13.0	15.0	13.1	16.9	12.3	15.0	17.3	14.2
- สายสามัญ	10.8	11.6	10.4	12.9	10.4	10.1	11.0	10.9	13.5	10.3	11.6	11.4	11.6
- สายอาชีพศึกษา	3.3	4.7	2.6	5.1	4.0	2.8	3.9	2.2	3.4	2.0	3.4	5.8	2.5
- สายวิชาการศึกษา	0.0	0.0	0.0	0.0	0.0	0.0	0.1	0.0	0.1	0.0	0.0	0.1	0.0
อุดมศึกษา	16.5	29.0	10.3	23.1	13.6	14.6	28.9	11.6	27.9	7.9	16.1	25.6	12.6
- สายวิชาการ	9.4	18.7	4.8	13.9	6.8	7.7	16.6	4.7	15.5	3.3	8.5	15.1	6.0
- สายวิชาชีพ	5.1	7.4	3.9	7.0	5.4	4.8	8.2	3.6	7.8	3.0	5.2	7.4	4.4
- สายวิชาการศึกษา	2.0	2.8	1.6	2.1	1.4	2.1	4.1	1.4	4.7	1.6	2.4	3.1	2.2
อื่นๆ ^{1/}	0.1	0.1	0.1	0.1	0.1	0.4	0.8	0.2	0.0	-	0.2	0.0	0.2
ไม่ทราบ	0.2	0.5	0.1	0.5	0.3	0.0	0.0	-	0.1	0.0	0.6	1.5	0.3

1/ รวมอาชีพะยะต้น

สูงกว่าระดับประถมศึกษาประมาณร้อยละ 66.0 โดยเฉพาะผู้ที่จบระดับอุดมศึกษามีถึงร้อยละ 36.2

4. การว่างงาน

อัตราการว่างงาน คือ อัตราส่วนของผู้ว่างงาน ต่อผู้อยู่ในกำลังแรงงาน แสดงเป็นค่าร้อยละ ดังนั้น อัตราดังกล่าว จึงขึ้นอยู่กับนิยามของผู้ว่างงาน และนิยามของผู้อยู่ในกำลังแรงงานที่ใช้ เนื่องจากมีการเปลี่ยนนิยามของผู้ว่างงานครั้งสำคัญตั้งแต่การสำรวจรอบเดือนสิงหาคม 2525 เป็นต้นมา โดยรวมกลุ่มผู้ที่ไม่ได้หางานทำแต่พร้อมจะทำงานเข้ามาเป็นผู้ว่างงานด้วย และการจัดจำแนกผู้อยู่ในกำลัง

แรงงานก็มีการเปลี่ยนแปลงเช่นกัน โดยรวมกำลังแรงงานที่รอฤดูกาลเข้าไว้กับกำลังแรงงานรวม แต่แยกต่างหากจากกำลังแรงงานปัจจุบัน ดังนั้นในการคำนวณอัตราการว่างงาน จึงได้คำนวณไว้สำหรับผู้ว่างงานและผู้อยู่ในกำลังแรงงานตามนิยามใหม่และเก่า เพื่อประโยชน์ในการเปรียบเทียบซึ่งได้แสดงไว้ใน ตาราง ณ

โดยปกติแล้วอัตราการว่างงานที่คำนวณจากกำลังแรงงานรวมและกำลังแรงงานปัจจุบันจะมีค่าใกล้เคียงกันในการสำรวจรอบในฤดูกาลเกษตร แต่จะแตกต่างกันในการสำรวจรอบนอกฤดูกาลเกษตร

ตาราง ณ อัตราการว่างงาน ในไตรมาสที่ 3 เดือนกรกฎาคม-กันยายน พ.ศ. 2554

(หน่วยเป็นร้อยละ)		
กำลังแรงงาน	ผู้ที่กำลังหางานทำ	ผู้ที่พร้อมที่จะทำงานทั้งหมด (ผู้ว่างงานทั้งหมด)
กำลังแรงงานปัจจุบัน	0.1	0.7
กำลังแรงงานรวม	0.1	0.7

ไตรมาสนี้ อัตราการว่างงานที่วัดจากกำลังแรงงานรวมมีค่าประมาณร้อยละ 0.7 เมื่อวัดจากผู้ว่างงานทั้งหมด (ผู้พร้อมทำงาน) ในขณะที่ผู้ว่างงานเปิดเผยซึ่งได้แก่ ผู้ที่หางานทำมีประมาณร้อยละ 0.1 โดยทั่วไปแล้วไม่ว่าจะวัดการว่างงานด้วยวิธีใดก็ตาม จำนวนผู้ว่างงานช่วงนอกฤดูกาลเกษตรจะมากกว่าจำนวนผู้ว่างงานในช่วงฤดูกาลเกษตร ทั้งจำนวน ผู้ว่างงานที่หางานทำ และจำนวนผู้ว่างงานที่ไม่หางานทำแต่พร้อมที่จะทำงาน

เมื่อพิจารณาตามหมวดอายุพบว่า โดยภาพรวมกลุ่มที่เริ่มเข้าสู่ตลาดแรงงานหรือกลุ่มผู้ที่มีอายุ 15-29 ปี มีอัตราการว่างงานค่อนข้างสูง และสูงมากในกลุ่มอายุ 15-24 ปี (ทั้งชายและหญิง) โดยเฉพาะอย่างยิ่งในกลุ่มอายุ 20-24 ปี มีอัตราการว่างงานสูงสุด (ร้อยละ 3.0) ซึ่งสะท้อนให้เห็นถึงปัญหา

การว่างงานของคนรุ่นใหม่ที่มีการศึกษาในระดับกลางและระดับสูง เนื่องจากส่วนหนึ่งเป็นผู้ที่จบการศึกษาในระดับอุดมศึกษาหรือเทียบเท่าที่เริ่มเข้าสู่ตลาดแรงงานเมื่อเปรียบเทียบระหว่างเพศ พบว่า ชายมีอัตราการว่างงาน ร้อยละ 0.6 และหญิงมีอัตราการว่างงาน ร้อยละ 0.7 เมื่อพิจารณาตามเขตการปกครองพบว่า ในเขตเทศบาลมีอัตราการว่างงาน ร้อยละ 0.8 นอกเขตเทศบาลมีอัตราการว่างงาน ร้อยละ 0.6 เมื่อพิจารณาเป็นรายภาคพบว่า ทุกภาคมีลักษณะเช่นเดียวกับภาพรวม คือ มีอัตราการว่างงานค่อนข้างสูงในกลุ่มอายุ 15-29 ปี กรุงเทพมหานครและภาคกลาง มีอัตราการว่างงานสูงที่สุดคือร้อยละ 0.9 รองลงมาคือภาคตะวันออกเฉียงเหนือและภาคใต้ ร้อยละ 0.6 และภาคเหนือมีอัตราการว่างงานน้อยที่สุดคือร้อยละ 0.5 (ตาราง ณ)

แผนภูมิ 5 อัตราการว่างงาน จำแนกตามกลุ่มอายุ

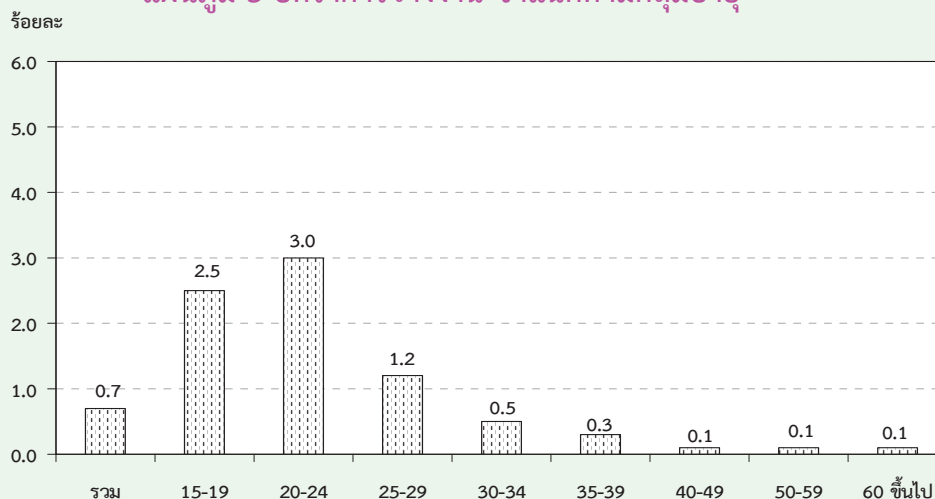

ตาราง ญ อัตราการว่างงาน จำแนกตามหมวดอายุ เพศ ภาค และเขตการปกครอง

(หน่วยเป็นร้อยละ)

เพศ และ หมวดอายุ(ปี)	ทั่วราชอาณาจักร			กรุงเทพฯ			ภาคกลาง			ภาคเหนือ			ภาคตะวันออกเฉียงเหนือ			ภาคใต้		
	รวม	ในเขตฯ	นอกเขตฯ	มหานคร	รวม	ในเขตฯ	นอกเขตฯ	รวม	ในเขตฯ	นอกเขตฯ	รวม	ในเขตฯ	นอกเขตฯ	รวม	ในเขตฯ	นอกเขตฯ		
ยอดรวม	0.7	0.8	0.6	0.9	0.9	0.6	0.8	0.5	0.6	0.7	0.6	0.6	0.8	0.6	0.7	0.9		
15-19	2.5	4.0	2.1	4.0	4.0	2.4	4.2	1.6	0.6	2.6	0.2	2.8	3.7	2.7	3.4	5.1		
20-24	3.0	3.9	2.7	4.8	4.8	3.1	3.9	2.7	3.3	3.6	3.2	2.7	3.5	2.6	2.7	3.7		
25-29	1.2	1.2	1.1	2.0	2.0	1.0	1.0	0.9	0.7	0.6	0.8	1.3	0.9	1.3	1.2	1.2		
30-34	0.5	0.8	0.3	1.1	1.1	0.4	0.6	0.2	0.5	0.9	0.3	0.4	0.8	0.3	0.4	0.7		
35-39	0.3	0.6	0.2	1.0	1.0	0.1	0.1	0.1	0.3	0.3	0.3	0.3	0.8	0.2	0.2	0.1		
40-49	0.1	0.2	0.1	0.2	0.2	0.2	0.2	0.2	0.2	0.2	0.2	0.1	0.1	0.0	0.0	0.2		
50-59	0.1	0.2	0.1	0.3	0.3	0.2	0.2	0.2	0.2	0.3	0.2	0.0	0.1	0.0	0.0	0.0		
60 ขึ้นไป	0.1	0.1	0.0	-	-	0.1	0.1	0.1	0.2	0.5	0.1	-	-	-	-	-		
ชาย	0.6	0.9	0.5	1.1	1.1	0.6	0.8	0.6	0.5	0.8	0.4	0.6	0.9	0.6	0.5	0.7		
15-19	2.4	4.1	2.0	3.0	3.0	2.6	5.8	1.3	0.6	2.8	0.2	3.1	4.6	2.8	2.5	2.4		
20-24	2.2	3.6	1.7	5.5	5.5	2.4	3.1	2.1	2.1	3.6	1.7	2.2	4.4	1.8	1.2	1.5		
25-29	1.3	1.2	1.4	2.1	2.1	1.1	1.0	1.2	0.9	0.6	0.9	1.7	0.6	2.0	0.9	1.6		
30-34	0.5	1.1	0.1	1.7	1.7	0.3	0.5	0.2	0.3	1.1	-	0.2	0.8	-	0.6	0.8		
35-39	0.4	0.7	0.2	1.3	1.3	0.2	0.1	0.2	0.6	0.4	0.7	0.2	1.0	-	0.1	0.3		
40-49	0.2	0.3	0.1	0.3	0.3	0.3	0.4	0.3	0.2	0.3	0.1	0.1	0.2	0.1	0.1	0.3		
50-59	0.1	0.2	0.1	0.3	0.3	0.2	0.1	0.3	0.2	0.3	0.2	0.1	0.1	0.1	0.0	0.0		
60 ขึ้นไป	0.1	0.2	0.1	-	-	0.1	0.1	0.1	0.3	0.8	0.2	-	-	-	-	-		

ตาราง ฎ อัตราการว่างงาน จำแนกตามหมวดอายุ เพศ ภาค และเขตการปกครอง (ต่อ)

เพศ และ หมวดอายุ(ปี)	ทั่วราชอาณาจักร			กรุงเทพ มหานคร	ภาคกลาง			ภาคเหนือ			ภาคตะวันออกเฉียงเหนือ			ภาคใต้		
	รวม	ในเขตฯ	นอกเขตฯ		รวม	ในเขตฯ	นอกเขตฯ	รวม	ในเขตฯ	นอกเขตฯ	รวม	ในเขตฯ	นอกเขตฯ	รวม	ในเขตฯ	นอกเขตฯ
หญิง	0.7	0.7	0.7	0.7	0.7	0.6	0.8	0.5	0.7	0.6	0.8	0.6	0.6	0.6	1.0	1.1
15-19	2.7	4.0	2.3	5.8	5.8	2.1	2.2	2.1	0.4	2.1	-	2.5	2.3	2.5	5.4	9.4
20-24	4.2	4.2	4.2	3.8	3.8	4.1	4.9	3.6	5.0	3.5	5.6	3.5	2.3	3.8	4.8	6.6
25-29	1.0	1.2	0.8	1.8	1.8	0.8	1.1	0.6	0.6	0.6	0.6	0.7	1.4	0.5	1.7	0.6
30-34	0.5	0.6	0.4	0.4	0.4	0.5	0.8	0.3	0.7	0.8	0.6	0.6	0.7	0.6	0.2	0.5
35-39	0.3	0.4	0.2	0.7	0.7	0.1	0.1	0.1	0.1	0.3	-	0.5	0.7	0.4	0.3	-
40-49	0.1	0.1	0.1	0.1	0.1	0.1	0.0	0.1	0.2	0.1	0.3	0.0	0.1	0.0	0.0	0.0
50-59	0.1	0.3	0.1	0.4	0.4	0.1	0.3	0.0	0.3	0.3	0.3	0.0	0.1	-	-	-
60 ขึ้นไป	0.0	0.1	-	-	-	0.0	0.1	-	0.0	0.1	-	-	-	-	-	-

เมื่อพิจารณาถึงระดับการศึกษาที่สำเร็จของผู้ว่างงาน (ตาราง ฎ) พบว่าผู้สำเร็จการศึกษาระดับอุดมศึกษาสายวิชาการและสายวิชาชีพและระดับมัธยมศึกษาตอนปลายสายสามัญและสายอาชีวศึกษา มีอัตราการว่างงานค่อนข้างสูงกว่าผู้สำเร็จการศึกษาระดับอื่น

แผนภูมิ 6 อัตราการว่างงาน จำแนกตามระดับการศึกษา

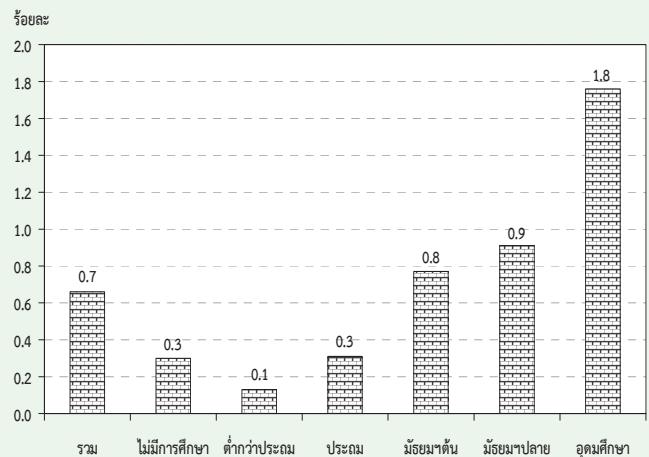

ตาราง ฎ อัตราการว่างงาน จำแนกตามระดับการศึกษาที่สำเร็จ เพศ และเขตการปกครอง

(หน่วยเป็นร้อยละ)

เขตการปกครอง และเพศ	ระดับการศึกษาที่สำเร็จ											อื่นๆ ^{1/} และไม่ทราบ
	รวม	ไม่มี การศึกษา	ต่ำกว่า ประถมศึกษา	ประถม ศึกษา	มัธยม ศึกษา ตอนต้น	มัธยมศึกษาตอนปลาย สาย สามัญ	สาย อาชีว ศึกษา	สาย วิชาการ ศึกษา	สาย วิชาการ ศึกษา	สาย วิชาชีพ ศึกษา	สาย วิชาการ ศึกษา	
ยอดรวม	0.7	0.3	0.1	0.3	0.8	0.9	0.9	-	1.8	2.1	0.6	0.2
ชาย	0.7	0.4	0.1	0.4	0.8	0.8	1.1	-	1.7	2.0	0.3	0.4
หญิง	0.7	0.2	0.2	0.3	0.7	1.1	0.5	-	1.9	2.3	0.8	-
ในเขตเทศบาล	0.8	0.8	0.2	0.6	0.8	0.8	0.6	-	1.5	1.7	0.4	0.5
ชาย	0.9	1.2	0.2	0.7	1.0	0.9	0.7	-	1.7	1.2	0.6	1.0
หญิง	0.7	0.5	0.2	0.4	0.6	0.6	0.4	-	1.3	2.2	0.2	-
นอกเขตเทศบาล	0.6	0.2	0.1	0.2	0.8	1.0	1.2	-	2.5	2.6	0.8	-
ชาย	0.5	0.2	0.1	0.2	0.7	0.7	1.4	-	1.7	2.8	-	-
หญิง	0.7	0.2	0.1	0.2	0.8	1.4	0.7	-	3.0	2.3	1.4	-

1/ รวมอาชีวศึกษาระยะสั้น

5. ลักษณะของกำลังแรงงานที่ว่างงาน

เมื่อพิจารณาถึงลักษณะของผู้ว่างงาน (ตาราง ฎ) พบว่า ผู้ว่างงานส่วนใหญ่เป็นชายมากกว่าหญิง (ร้อยละ 52.5 และร้อยละ 47.5 ตามลำดับ) ในเขตเทศบาลมีผู้ว่างงานเป็นชายมากกว่าหญิง กล่าวคือ เป็นชายร้อยละ 57.5 หญิงร้อยละ 42.5 ส่วนนอกเขตเทศบาลเป็นชายร้อยละ 49.0 และหญิงร้อยละ 51.0 ผู้ว่างงานส่วนใหญ่อยู่นอกเขตเทศบาล (ร้อยละ 59.0 ของผู้ว่างงานทั้งหมด) โดยเฉพาะผู้ว่างงานที่เป็นชายนั้นมีประมาณร้อยละ 55.0 ของชายที่ว่างงานทั้งหมดอยู่นอกเขตเทศบาล ส่วนหญิงมีประมาณร้อยละ 63.4 ของหญิงที่ว่างงานทั้งหมด อย่างไรก็ตาม อัตราร้อยละของผู้ว่างงานทั้งชายและหญิงที่อยู่ นอกเขตเทศบาลในช่วงฤดูการเกษตรจะต่ำกว่าช่วง นอกฤดูการเกษตร

สำหรับระดับการศึกษาของผู้ว่างงานนั้น ส่วนใหญ่ประมาณร้อยละ 17.4 เป็นผู้ที่จบการศึกษาไม่เกินระดับประถมศึกษาและไม่มีการศึกษา ร้อยละ 37.9 เป็นผู้ที่จบระดับมัธยมศึกษา และร้อยละ 44.4 เป็นผู้ที่จบระดับอุดมศึกษา เมื่อพิจารณาตามเขตการปกครองพบว่า ในเขตเทศบาลมีผู้ว่างงานที่จบการศึกษาไม่เกินระดับประถมศึกษาและไม่มีการศึกษาสูงกว่านอกเขตเทศบาล (ร้อยละ 19.1 และร้อยละ 16.5 ตามลำดับ) แต่ในเขตเทศบาลมีสัดส่วนของผู้ว่างงานที่จบการศึกษาระดับอุดมศึกษาสูงกว่านอกเขตเทศบาลมากเช่นกัน (ร้อยละ 50.4 และร้อยละ 40.3 ตามลำดับ)

ตาราง ฎ จำนวนและอัตราร้อยละของผู้ว่างงาน จำแนกตามระดับการศึกษาที่สำเร็จ เพศ และ เขตการปกครอง

เขตการปกครอง และเพศ	ระดับการศึกษาที่สำเร็จ											อื่นๆ ^{1/} และ ไม่ทราบ
	รวม	ไม่มี การศึกษา	ต่ำกว่า ประถม ศึกษา	ประถม ศึกษา	มัธยม ศึกษา ตอนต้น	มัธยมศึกษาตอนปลาย			อุดมศึกษา			
						สาย สามัญ	สาย อาชีว ศึกษา	สาย วิชาการ ศึกษา	สาย วิชาการ	สาย วิชาชีพ	สาย วิชาการ ศึกษา	
จำนวน ('000)												
ยอดรวม	262.4	3.5	14.5	27.9	48.2	39.6	11.6	-	68.3	43.4	4.8	0.4
ชาย	137.7	2.0	6.5	18.3	31.3	18.7	9.1	-	28.3	22.8	0.8	0.1
หญิง	124.7	1.5	8.1	9.6	16.9	21.0	2.5	-	40.1	20.7	4.1	0.3
ในเขตเทศบาล	107.6	2.1	4.8	13.5	17.0	11.9	3.6	-	36.7	16.3	1.3	0.4
ชาย	61.9	1.4	2.2	9.0	12.1	7.8	2.7	-	19.4	6.4	0.8	0.1
หญิง	45.7	0.7	2.6	4.5	4.8	4.1	0.9	-	17.3	9.9	0.5	0.3
นอกเขตเทศบาล	154.8	1.4	9.7	14.4	31.2	27.8	8.0	-	31.6	27.2	3.5	-
ชาย	75.8	0.6	4.3	9.2	19.2	10.9	6.5	-	8.9	16.4	-	-
หญิง	79.0	0.8	5.5	5.2	12.1	16.9	1.6	-	22.7	10.8	3.5	-
ร้อยละ												
ยอดรวม	100.0	1.3	5.5	10.6	18.4	15.1	4.4	-	26.0	16.6	1.8	0.1
ชาย	100.0	1.5	4.7	13.3	22.7	13.5	6.6	-	20.5	16.6	0.6	0.1
หญิง	100.0	1.2	6.5	7.7	13.5	16.8	2.0	-	32.1	16.6	3.3	0.3
ในเขตเทศบาล	100.0	2.0	4.5	12.6	15.8	11.1	3.3	-	34.1	15.1	1.2	0.4
ชาย	100.0	2.3	3.6	14.6	19.6	12.6	4.3	-	31.3	10.3	1.2	0.2
หญิง	100.0	1.6	5.7	9.8	10.5	8.9	2.0	-	37.9	21.6	1.2	0.7
นอกเขตเทศบาล	100.0	0.9	6.3	9.3	20.2	17.9	5.2	-	20.4	17.6	2.3	-
ชาย	100.0	0.8	5.6	12.2	25.3	14.3	8.5	-	11.7	21.6	-	-
หญิง	100.0	1.0	6.9	6.5	15.3	21.4	2.0	-	28.8	13.6	4.5	-

1/ รวมอาชีวศึกษาระยะสั้น

6. ชั่วโมงทำงาน

ข้อมูลเกี่ยวกับจำนวนชั่วโมงทำงาน และจำนวนชั่วโมงที่พร้อมที่จะทำงานเพิ่มขึ้นนั้นพิจารณาจากจำนวนผู้มีงานทำทั้งสิ้น รวมทั้งผู้ที่มีงานทำแต่ไม่ได้ทำงานในสัปดาห์แห่งการสำรวจ คือ

จำนวนชั่วโมงทำงานต่อสัปดาห์เป็น 0 ชั่วโมง และข้อมูลชั่วโมงทำงานได้รวมชั่วโมงทำงานในทุกอาชีพทั้งอาชีพหลักและอาชีพอื่น ๆ ด้วย

ตาราง ฐ จำนวนและอัตราร้อยละของผู้มีงานทำ จำแนกตามชั่วโมงทำงานต่อสัปดาห์

ชั่วโมงทำงานต่อสัปดาห์	ผู้มีงานทำ		ผู้ที่พร้อมที่จะทำงานเพิ่มขึ้น	
	จำนวน (พันคน)	อัตราร้อยละ	จำนวน (พันคน)	อัตราร้อยละ เมื่อเทียบกับผู้มีงานทำ
ยอดรวม	39,317.2	100.0	406.1	1.0
0 ชั่วโมง	185.5	0.5	26.4	14.2
1-9 ชั่วโมง	208.3	0.5	27.0	13.0
10-19 ชั่วโมง	974.5	2.5	58.3	6.0
20-29 ชั่วโมง	2,546.6	6.5	112.8	4.4
30-34 ชั่วโมง	1,765.5	4.5	53.7	3.0
35-39 ชั่วโมง	4,087.1	10.4	35.2	0.9
40-49 ชั่วโมง	15,657.5	39.8	74.1	0.5
50 ชั่วโมงขึ้นไป	13,892.3	35.3	18.6	0.1

จากตาราง ฐ แสดงให้เห็นว่าผู้มีงานทำประมาณร้อยละ 35.3 ทำงานตั้งแต่ 50 ชั่วโมงขึ้นไปต่อสัปดาห์ และผู้ที่ทำงานระหว่าง 35-49 ชั่วโมงต่อสัปดาห์มีประมาณร้อยละ 50.2 หรือกล่าวได้ว่าผู้มีงานทำประมาณร้อยละ 85.5 ทำงานตั้งแต่ 35 ชั่วโมงขึ้นไปต่อสัปดาห์ และอาจจัดว่าบุคคลเหล่านี้เป็นผู้ทำงานเต็มทีในความหมายของเวลาทำงาน ขณะที่ผู้ทำงานน้อยกว่า 35 (1-34) ชั่วโมงต่อสัปดาห์ซึ่งอาจจัดว่าเป็นผู้ทำงานไม่เต็มทีมีประมาณร้อยละ 14.0 ของผู้มีงานทำทั้งสิ้น สำหรับผู้ที่มีงานประจำแต่ไม่ได้ทำงานในสัปดาห์แห่งการสำรวจ (0 ชั่วโมง) มีเพียงร้อยละ 0.5

เมื่อพิจารณาการทำงานไม่เต็มทีจากผู้มีงานทำที่ประสงค์จะทำงานเพิ่มขึ้น ซึ่งเป็นตัววัดการทำงานต่ำระดับประเภทหนึ่ง พบว่า มีประมาณร้อยละ 1.0 ของผู้มีงานทำทั้งหมดเป็นผู้ที่ต้องการและพร้อมที่จะทำงานเพิ่มขึ้น และประมาณร้อยละ 4.5 ของกลุ่มผู้ทำงานน้อยกว่า 35 ชั่วโมง มีความต้องการและพร้อมที่จะทำงานเพิ่มขึ้น

สำหรับรายละเอียดของจำนวนชั่วโมงทำงานของผู้มีงานทำ จำแนกตามอาชีพ อุตสาหกรรม และสถานภาพการทำงานนั้น ได้แสดงไว้ในตารางสถิติ (ตารางสถิติที่ 8-10)

7. ค่าจ้างและเงินเดือน

ข้อมูลเกี่ยวกับค่าจ้างและเงินเดือน เก็บรวบรวมเฉพาะผู้ที่มีสถานภาพการทำงานเป็นลูกจ้างเท่านั้น ซึ่งประกอบด้วยลูกจ้างเอกชน และรัฐบาล โดยรวบรวมข้อมูลตามประเภทของค่าจ้างที่ได้รับ (รายชั่วโมง รายวัน รายสัปดาห์และรายเดือน) และแปลงเป็นค่าจ้างรายเดือนหรือเงินเดือน ค่าจ้างและเงินเดือนของลูกจ้างเอกชนและรัฐบาล ได้นำเสนอเป็นตารางแยกจากกัน โดยจำแนกตามเพศ และอุตสาหกรรม (ตารางสถิติที่ 15 และตารางสถิติที่ 16) สำหรับตาราง ๗ แสดงข้อมูลจำนวนลูกจ้างชายและหญิง จำแนกตามระดับค่าจ้างรายเดือนหรือเงินเดือน

ในจำนวนลูกจ้างทั้งหมดที่ได้รับค่าจ้างเป็นรายเดือน ซึ่งมีประมาณ 16.6 ล้านคนนั้น พบว่าส่วนใหญ่ได้รับค่าจ้างประมาณเดือนละ 5,501 – 10,000 บาท คือประมาณร้อยละ 42.1 รองลงมาได้รับค่าจ้างเดือนละ 2,501-5,500 บาท ร้อยละ 29.4 ได้รับค่าจ้างมากกว่า 10,000 บาท ต่อเดือน ร้อยละ 24.0 และได้รับค่าจ้างไม่เกินเดือนละ 2,500 บาท ร้อยละ 4.3

เมื่อพิจารณาค่าจ้างของลูกจ้างทั้งหมดระหว่างในเขตเทศบาลและนอกเขตเทศบาลแล้วพบว่า ลูกจ้างที่อยู่ในเขตเทศบาลส่วนใหญ่มีระดับเงินเดือนหรือค่าจ้างรายเดือนสูงกว่าลูกจ้างที่อยู่นอกเขตเทศบาล กล่าวคือ ลูกจ้างที่อยู่ในเขต

เทศบาลที่มีเงินเดือนไม่เกิน 5,500 บาท มีเพียงร้อยละ 19.9 ในขณะที่ลูกจ้างที่อยู่นอกเขตเทศบาลมีถึงร้อยละ 44.7 และยังพบว่ามีลูกจ้างที่อยู่ในเขตเทศบาลถึงร้อยละ 79.9 ที่ได้รับเงินเดือนหรือค่าจ้างสูงกว่า 5,500 บาท เทียบกับนอกเขตเทศบาลซึ่งมีเพียงร้อยละ 55.2 ยิ่งกว่านั้นลูกจ้างที่ได้รับเงินเดือนมากกว่า 10,000 บาทต่อเดือน ในเขตเทศบาลมีสูงถึงร้อยละ 35.5 ในขณะที่นอกเขตเทศบาลมีเพียงร้อยละ 14.8 เท่านั้น

เมื่อเปรียบเทียบระดับค่าจ้างรายเดือนหรือเงินเดือนของลูกจ้างในภาคเอกชนและภาครัฐบาลพบว่า ในภาพรวมลูกจ้างเอกชนมีระดับค่าจ้างต่ำกว่าลูกจ้างรัฐบาลมาก ทั้งนี้เนื่องจากลูกจ้างเอกชนในที่นี้ได้รวมถึงลูกจ้างรายวัน และกรรมกรผู้ใช้แรงงานทั้งหมด ซึ่งมีจำนวนมากและส่วนใหญ่จะมีรายได้ค่อนข้างต่ำ จากตาราง ๗ แสดงให้เห็นว่าสัดส่วนของลูกจ้างเอกชนที่มีระดับค่าจ้างต่ำ คือ ไม่เกินเดือนละ 5,500 บาท มีอยู่ถึงร้อยละ 39.6 เทียบกับลูกจ้างรัฐบาลซึ่งมีอยู่เพียงร้อยละ 13.1 เท่านั้น ในขณะที่ผู้ที่ได้รับค่าจ้างหรือเงินเดือนมากกว่า 5,500 บาทต่อเดือน ปรากฏว่าลูกจ้างรัฐบาลมีอยู่ถึงร้อยละ 86.7 ส่วนลูกจ้างเอกชนมีเพียงร้อยละ 60.2 เท่านั้น

แผนภูมิ 7 ร้อยละของลูกจ้าง จำแนกตามระดับค่าจ้างหรือเงินเดือน / เดือน

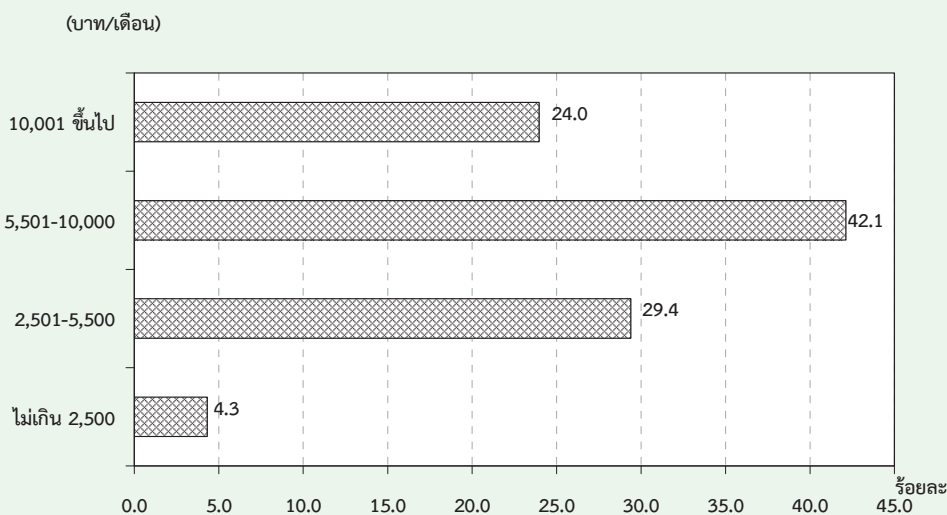

ตาราง ๗ จำนวนและอัตราร้อยละของลูกค้า จำแนกตามระดับค่าจ้าง/เงินเดือน เพศ และเขตการปกครอง

ระดับค่าจ้างรายเดือน/ เงินเดือน (บาท)	ทั่วราชอาณาจักร			ในเขตเทศบาล			นอกเขตเทศบาล		
	รวม	รัฐบาล	เอกชน	รวม	รัฐบาล	เอกชน	รวม	รัฐบาล	เอกชน
	จำนวน ('000)								
ยอดรวม	16,576.2	3,709.5	12,866.7	7,316.8	1,733.4	5,583.4	9,259.4	1,976.1	7,283.3
ไม่เกิน 2,500	716.4	18.3	698.1	136.0	5.8	130.2	580.4	12.5	567.9
2,501-5,500	4,871.2	467.3	4,403.9	1,319.1	102.8	1,216.3	3,552.1	364.5	3,187.6
5,501-10,000	6,981.9	1,293.0	5,688.9	3,245.9	494.8	2,751.1	3,736.0	798.2	2,937.8
ตั้งแต่ 10,001 ขึ้นไป	3,973.7	1,922.0	2,051.7	2,599.8	1,125.7	1,474.1	1,373.9	796.3	577.6
ไม่ทราบ	33.0	8.9	24.1	16.0	4.3	11.7	16.9	4.5	12.4
ชาย	9,063.3	1,917.3	7,146.0	3,824.7	879.9	2,944.8	5,238.6	1,037.4	4,201.2
ไม่เกิน 2,500	329.1	5.1	324.0	61.9	2.4	59.5	267.2	2.7	264.5
2,501-5,500	2,542.1	264.9	2,277.2	641.6	57.1	584.5	1,900.5	207.8	1,692.7
5,501-10,000	4,018.7	641.8	3,376.9	1,748.8	241.3	1,507.5	2,269.9	400.5	1,869.4
ตั้งแต่ 10,001 ขึ้นไป	2,156.3	1,000.4	1,155.9	1,366.0	577.1	788.9	790.3	423.4	366.9
ไม่ทราบ	17.2	5.1	12.1	6.4	2.1	4.4	10.7	3.0	7.7
หญิง	7,512.9	1,792.2	5,720.7	3,492.1	853.5	2,638.6	4,020.8	938.7	3,082.1
ไม่เกิน 2,500	387.4	13.2	374.1	74.2	3.5	70.7	313.2	9.8	303.5
2,501-5,500	2,329.1	202.4	2,126.7	677.5	45.7	631.8	1,651.6	156.7	1,494.9
5,501-10,000	2,963.2	651.3	2,312.0	1,497.1	253.5	1,243.6	1,466.1	397.8	1,068.4
ตั้งแต่ 10,001 ขึ้นไป	1,817.4	921.5	895.9	1,233.8	548.6	685.2	583.6	373.0	210.7
ไม่ทราบ	15.8	3.8	12.0	9.6	2.2	7.4	6.2	1.5	4.7
	ร้อยละ								
ยอดรวม	100.0	100.0	100.0	100.0	100.0	100.0	100.0	100.0	100.0
ไม่เกิน 2,500	4.3	0.5	5.4	1.9	0.3	2.3	6.3	0.6	7.8
2,501-5,500	29.4	12.6	34.2	18.0	5.9	21.8	38.4	18.5	43.8
5,501-10,000	42.1	34.9	44.2	44.4	28.6	49.3	40.4	40.4	40.3
ตั้งแต่ 10,001 ขึ้นไป	24.0	51.8	16.0	35.5	64.9	26.4	14.8	40.3	7.9
ไม่ทราบ	0.2	0.2	0.2	0.2	0.3	0.2	0.2	0.2	0.2
ชาย	100.0	100.0	100.0	100.0	100.0	100.0	100.0	100.0	100.0
ไม่เกิน 2,500	3.6	0.3	4.5	1.6	0.3	2.0	5.1	0.3	6.3
2,501-5,500	28.1	13.8	31.9	16.8	6.5	19.9	36.3	20.0	40.3
5,501-10,000	44.3	33.5	47.3	45.7	27.4	51.2	43.3	38.6	44.5
ตั้งแต่ 10,001 ขึ้นไป	23.8	52.2	16.2	35.7	65.6	26.8	15.1	40.8	8.7
ไม่ทราบ	0.2	0.3	0.2	0.2	0.2	0.2	0.2	0.3	0.2
หญิง	100.0	100.0	100.0	100.0	100.0	100.0	100.0	100.0	100.0
ไม่เกิน 2,500	5.2	0.7	6.5	2.1	0.4	2.7	7.8	1.0	9.9
2,501-5,500	31.0	11.3	37.2	19.4	5.4	23.9	41.1	16.7	48.5
5,501-10,000	39.4	36.3	40.4	42.9	29.7	47.1	36.5	42.4	34.7
ตั้งแต่ 10,001 ขึ้นไป	24.2	51.4	15.7	35.3	64.3	26.0	14.5	39.7	6.8
ไม่ทราบ	0.2	0.2	0.2	0.3	0.3	0.3	0.2	0.2	0.2

8. ผลประโยชน์เพิ่มเติม

นอกเหนือจากข้อมูลเกี่ยวกับค่าจ้างและเงินเดือน ได้มีการรวบรวมข้อมูลเกี่ยวกับผลประโยชน์ที่ได้รับเพิ่มทั้งที่เป็นตัวเงินและไม่เป็นตัวเงิน เช่น โบนัส ค่าล่วงเวลา อาหารหรือเงิน

ค่าอาหาร เสื้อผ้าและค่าที่อยู่อาศัย เป็นต้น ข้อมูลเกี่ยวกับจำนวนลูกจ้างที่ได้รับผลประโยชน์เพิ่มเติมนี้ได้สรุปไว้ใน ตาราง ฅ

ตาราง ฅ จำนวนและอัตราร้อยละของลูกจ้าง ภาคเอกชนและภาครัฐบาล ที่ได้รับผลประโยชน์เพิ่มเติม จำแนกตามเพศ และเขตการปกครอง

(หน่วยเป็นพัน)

เขตการปกครอง และเพศ	จำนวน ลูกจ้าง	ประมาณจำนวนลูกจ้างที่ได้รับผลประโยชน์เพิ่มเติม ^{1/}						
		โบนัส	ค่าล่วงเวลา	เงินสดอื่นๆ	อาหาร	เสื้อผ้า	ที่อยู่อาศัย	อื่น ๆ
ยอดรวม	5,305.5	77.3 (1.5)	1,844.6 (34.8)	2,598.0 (49.0)	1,340.8 (25.3)	84.7 (1.6)	788.2 (14.9)	524.6 (9.9)
ชาย	2,719.7	38.7 (1.4)	959.5 (35.3)	1,320.7 (48.6)	591.4 (21.7)	46.7 (1.7)	444.2 (16.3)	242.5 (8.9)
หญิง	2,585.8	38.6 (1.5)	885.1 (34.2)	1,277.3 (49.4)	749.4 (29.0)	38.0 (1.5)	344.1 (13.3)	282.0 (10.9)
ภาคเอกชน	3,849.3	55.4 (1.4)	1,604.6 (41.7)	1,473.0 (38.3)	1,297.9 (33.7)	76.9 (2.0)	547.1 (14.2)	487.0 (12.7)
ชาย	1,989.4	29.5 (1.5)	848.8 (42.7)	756.4 (38.0)	582.3 (29.3)	40.8 (2.0)	292.8 (14.7)	221.9 (11.2)
หญิง	1,859.9	25.9 (1.4)	755.7 (40.6)	716.6 (38.5)	715.6 (38.5)	36.1 (1.9)	254.4 (13.7)	265.1 (14.3)
ภาครัฐบาล	1,456.2	22.0 (1.5)	240.1 (16.5)	1,125.0 (77.3)	42.9 (2.9)	7.8 (0.5)	241.1 (16.6)	37.6 (2.6)
ชาย	730.4	9.2 (1.3)	110.7 (15.2)	564.2 (77.3)	9.2 (1.3)	6.0 (0.8)	151.4 (20.7)	20.6 (2.8)
หญิง	725.9	12.7 (1.8)	129.4 (17.8)	560.8 (77.3)	33.8 (4.7)	1.8 (0.3)	89.7 (12.4)	16.9 (2.3)
ภาคเอกชน ในเขตเทศบาล	1,848.6	22.1 (1.2)	708.4 (38.3)	728.0 (39.4)	641.6 (34.7)	36.8 (2.0)	351.5 (19.0)	176.2 (9.5)
ชาย	944.9	11.3 (1.2)	402.3 (42.6)	375.0 (39.7)	267.8 (28.3)	20.7 (2.2)	158.6 (16.8)	87.6 (9.3)
หญิง	903.8	10.8 (1.2)	306.1 (33.9)	353.1 (39.1)	373.8 (41.4)	16.2 (1.8)	193.0 (21.4)	88.6 (9.8)

ตาราง ๗ จำนวนและอัตราร้อยละของลูกจ้าง ภาคเอกชนและภาครัฐบาล ที่ได้รับผลประโยชน์เพิ่มเติม
จำแนกตามเพศ และเขตการปกครอง (ต่อ)

(หน่วยเป็นพัน)

เขตการปกครอง และเพศ	จำนวน ลูกจ้าง	ประมาณจำนวนลูกจ้างที่ได้รับผลประโยชน์เพิ่มเติม ^{1/}						
		โบนัส	ค่าล่วงเวลา	เงินสดอื่นๆ	อาหาร	เสื้อผ้า	ที่อยู่อาศัย	อื่น ๆ
นอกเขตเทศบาล	2,000.7	33.2 (1.7)	896.2 (44.8)	745.0 (37.2)	656.3 (32.8)	40.1 (2.0)	195.6 (9.8)	310.8 (15.5)
ชาย	1,044.5	18.1 (1.7)	446.5 (42.8)	381.5 (36.5)	314.5 (30.1)	20.1 (1.9)	134.2 (12.8)	134.3 (12.9)
หญิง	956.2	15.1 (1.6)	449.7 (47.0)	363.5 (38.0)	341.8 (35.7)	20.0 (2.1)	61.4 (6.4)	176.5 (18.5)
ภาครัฐบาล								
ในเขตเทศบาล	707.7	8.2 (1.2)	135.7 (19.2)	539.0 (76.2)	10.5 (1.5)	4.0 (0.6)	162.6 (23.0)	18.1 (2.6)
ชาย	371.4	4.4 (1.2)	66.5 (17.9)	277.5 (74.7)	2.5 (0.7)	2.2 (0.6)	111.4 (30.0)	7.6 (2.0)
หญิง	336.3	3.7 (1.1)	69.2 (20.6)	261.5 (77.8)	7.9 (2.4)	1.8 (0.5)	51.3 (15.2)	10.5 (3.1)
นอกเขตเทศบาล	748.6	13.8 (1.8)	104.4 (13.9)	586.0 (78.3)	32.5 (4.3)	3.8 (0.5)	78.5 (10.5)	19.5 (2.6)
ชาย	359.0	4.8 (1.3)	44.2 (12.3)	286.8 (79.9)	6.6 (1.8)	3.8 (1.1)	40.0 (11.2)	13.0 (3.6)
หญิง	1,138.2	22.8 (2.0)	164.6 (14.5)	885.2 (77.8)	58.3 (5.1)	3.8 (0.3)	116.9 (10.3)	25.9 (2.3)

^{1/} ลูกจ้าง 1 คน สามารถได้รับผลประโยชน์เพิ่มเติมได้มากกว่า 1 ประเภท

โดยทั่วไปแล้ว ลูกจ้างที่ได้รับค่าอาหาร ค่าล่วงเวลา และค่าเสื้อผ้า ในภาคเอกชน มีมากกว่าในภาครัฐบาล แต่ที่ได้รับผลประโยชน์เพิ่มเติมอื่น คือ เงินสดอื่นๆ ค่าที่อยู่อาศัย และโบนัส ลูกจ้างในภาครัฐบาลได้รับมากกว่าในภาคเอกชน เมื่อเปรียบเทียบสัดส่วนของลูกจ้างที่ได้รับผลประโยชน์เพิ่มเติมระหว่างเขตการปกครอง พบว่า ลูกจ้างเอกชนที่อยู่นอกเขตเทศบาลได้รับผลประโยชน์เพิ่มเติมประเภท ค่าล่วงเวลา และโบนัส มากกว่าลูกจ้างเอกชนที่อยู่ในเขตเทศบาล กล่าวคือ ลูกจ้างเอกชนนอกเขตเทศบาลได้รับค่าล่วงเวลาร้อยละ 44.8 และโบนัสร้อยละ 1.7 ในขณะที่ลูกจ้างเอกชนในเขตเทศบาล ได้รับเงินสดอื่น ๆ ร้อยละ 39.4 ค่าอาหาร

ร้อยละ 34.7 และค่าที่อยู่อาศัยร้อยละ 19.0 มากกว่านอกเขตเทศบาล สำหรับลูกจ้างรัฐบาลนั้น ผู้ที่อยู่ในเขตเทศบาลได้รับผลประโยชน์เพิ่มเติมประเภทค่าล่วงเวลา ค่าที่อยู่อาศัยและค่าเสื้อผ้า มากกว่าผู้ที่อยู่นอกเขตเทศบาล กล่าวคือ ลูกจ้างรัฐบาลที่อยู่ในเขตเทศบาลได้รับ ค่าล่วงเวลาร้อยละ 19.2 ค่าที่อยู่อาศัยร้อยละ 23.0 และค่าเสื้อผ้าร้อยละ 0.6 ส่วนลูกจ้างรัฐบาลที่อยู่นอกเขตเทศบาลได้รับ ผลประโยชน์ในด้านเงินสดอื่นๆ ค่าอาหารและโบนัส มากกว่าในเขตเทศบาล กล่าวคือได้รับเงินสดอื่นๆ ร้อยละ 78.3 ค่าอาหารร้อยละ 4.3 และโบนัสร้อยละ 1.8

CHAPTER 1

INTRODUCTION

1. Background and objective

Labor force statistics have been compiled by the National Statistical Office since 1963 when the survey was initiated. The year 1984-1997 three rounds of the survey for the whole kingdom had been conducted each year; the first round enumeration is held in February coinciding with the non-agricultural season, the second round is normally held in May in with new labor force come from students who just finish their schooling and the third round is held in August, during the agricultural season. Commencing from the year 1998, another round of the survey in November has been conducted.

Due to the increasing demand of data for formulating plans and policy at provincial level, the National Statistical Office has expanded sample size to propose statistical data at provincial level commencing from survey in February and August, 1994. For the fourth round in November 1998, data was presented at the first time and presentation data at provincial level.

After the economic crisis in the mid of 1997, the need of labor force data for planning and policy making were more in demand. In the year of 2001, the survey was conducted monthly. The survey data of three months were combined to present the quarterly. Data of February, May and August were presented in order to compare

with the previous labor force survey and since September 2001, data were presented monthly. Beginning from the survey in January 2001, 5 items has been revised; age of persons in labor force was adopted from 13 years of age and over to 15 years of age and over in order to agree with the child labor law. The standard classification of occupation, industry and employment status were adopted, and area of local administration which the former sanitary which were included in non-municipal area were presently included in municipal area.

The main objective of this survey is to estimate the number and characteristics of the labor force in the country and in different regions periodically. The statistical data derived from this quarter of the survey include:

1. the number of persons in and out of the working age (15 years and over) by sex
2. the number of working age population by labor force status, age, sex, marital status, educational attainment
3. the number of employed persons by interesting characteristics such as age, sex, educational attainment, occupation, industry, work status, hours work,
4. the number of unemployed persons by interesting characteristics e.g.

duration of searching for job, type of previous work.

2. Coverage

Population reside in the private and special household.

3. Reference week

Reference week refer to seven days before the interviewing date for example if the interviewing date was February 9, 2004 “ during 7 days before interviewing date “ was during February 2nd - 8th, 2004.

4. Definition

The National Statistical Office has adapted and changed the concepts and definitions used in the Labor Force Survey (LFS) Project many times since the initial year. The purposes of changes were to improve the completeness of the collected data with respect to the real socio-economic situation of the country and to serve for users requirement. In this report, the concepts and definitions used have been introduced since 1983 and some definitions together with the minimum age limit which have been changed to 15 years is adopted since 2001.

The revised definitions used in the survey are listed in following.

Employed persons

Persons, 15 years of age and over who during the survey week,

1. worked for at least one hour for wages/salary, profits, dividends or any other kind of payment, in kind; or
2. did not work at all or worked less than one hour but

2.1 receives wage/salary, profits from business enterprise or farm during the period of absence; or

2.2 not receive wage/salary, profits from business enterprise or farm during the period of absence but had regular jobs or business that they would be return to work.

3. worked for at least one hour without pay in business enterprises or on farms owned or operated by household heads or members.

Unemployed persons

Persons, 15 years of age and over who during the survey week did not work even for one hour, had no jobs, business enterprise or farms of their own.

Persons in this category include :

1. those who had been looking for work, applying for a job or waiting to be call to work during the last 30 days before interview's date.
2. those who had not been looking for work during the last 30 days before interview's date but available for work during the last 7 days before interview's date.

Current labor force

All persons 15 years of age and over who, during the survey week, were either employed or unemployed as defined above.

Seasonally inactive labor force

Persons 15 years of age and over, who during the survey week, were neither employed nor unemployed as defined

above, but were waiting for the appropriate season, being persons who usually worked without pay on farms, or in business enterprises engaged in seasonal activities owned or operated by the head of the household or any other member of the household.

Total labor force

All persons 15 years of age and over, who during the survey week, were in the current labor force as defined above or were classified as seasonally inactive labor force as defined above.

Persons not in the labor force

Persons classified in this category are those who were neither employed nor unemployed during the survey week, nor classified as seasonally inactive labor force as defined above. They include:

1. persons who, during the survey week were 15 years of age and over, but were neither employed nor available for employment because they were
 - 1.1 engaged in household work,
 - 1.2 engaged in studies
 - 1.3 too young (below 18 years of age) or too old (above 60 years of age)
 - 1.4 incapable of work because of physical or mental disability or chronic illness,
 - 1.5 voluntarily idle,
 - 1.6 working without pay, profits, dividends or other payments for persons who were not members of the same household,
 - 1.7 working without pay, profits, dividends or any other payments for charitable organizations and institutions,
 - 1.8 otherwise not available for employment.

Job

A job is defined as any of the following:

1. Work for cash wages, salaries or for pay "in kind," or
2. Work for profit on own farm or in own or partly own business, or
3. Work without pay or profit on a farm or in a business owned or operated by the head or any member of the household.

Occupation

Occupation refers to the kind of work performed by a person at his job. Most persons generally hold only one job. For a person having more than one job, only the job at which he worked for the greater number of hours during the survey week was recorded. If the number of working hours for each job was exactly the same, the job which gave him the higher income was recorded. If the number of working hours and the income earned from each job were the same, the job for which he had preference was recorded. If the respondent could not give his preference, the job at which he had been working for the longest time was the one recorded.

Before 2010, the survey used the classification which was suitable to Thailand's occupation based on International Standard Classification of Occupation, 1988 (ISCO-88). Since January 2011, the survey used International Standard Classification of Occupation, 2008 (ISCO-08) of the International Labor Organization (ILO).

Industry

The term "industry" as herein used refers to the nature of economic activity undertaken in the establishment in which a person worked or the nature of business in which he was engaged during the survey week. If a person had more than one job, the industry corresponding to the occupation recorded was asked.

Before 2010, the survey used the classification which was suitable to Thailand's industry based on International Standard Industrial Classification, (ISIC) 1989. Since January 2011, the survey used the third revision of the Thailand Standard Industrial Classification, (TSIC) 2009.

Work status

Work status refers to the status of person's occupation in the survey week. Work status was classified as follows :

1. An employer is defined as a person who operates his own enterprise for profit or dividends and hires one or more employees in his enterprise.

2. A government employee is defined as a person who works for pay in a government agency or government enterprise. Included in this category, therefore are civil servants, police, enterprise owned and operated by an employer.

3. A private employee is a person who works for pay a non-governmental municipal officers, and employees or government enterprises.

4. An own account worker is a person who operated an enterprise on his own account or jointly with others in the

form of a partnership either for profit or dividends but without engaging any employees.

5. An unpaid family worker is a person who works without pay on a farm or in a business enterprise owned or operated by the household head or any other member.

6. A member of a producers' cooperative is a person who hold a "self-employment" job in a cooperative producing goods and services, in which each member takes part on an equal footing with other members in determining the organization of production, sales and/or other work of the establishment, the investments and the distribution of the proceeds of the establishment amongst their members.

Since January 2001, the survey used the International Classification of Status in Employment, 1993 (ICSE-93) of the International Labor Organization (ILO) which add one more status to those used in the previous year, that is a member of a producers' cooperative.

Hours worked

Hours worked mean hours actually worked during the survey week. For a person holding more than one job, his hours worked would be the sum total of hours worked on all jobs. For a person who had a regular job but was not at work during the survey week, the hours worked would be recorded zero. Before 2001, for a person who had a regular job but was not at work during the survey week, the number of

hours normally worked in a week is taken as the hours worked

Wage or salary

Wages or salaries mean basic wages or salaries payable for the specified time or piece of work, not including overtime payments, bonuses or other fringe benefits.

Duration of looking for work

Duration of looking for work is the length of time during which an unemployed person had been looking for work. It is counted from the day he started looking for work to the end of the survey week.

Survey week

A survey week is the reference period of last 7 days before interview's date which information on labor was obtained.

Enumeration period

The enumeration period is the 1st-12th for each month which actual interviews were conducted.

Types of households included in the survey

Households included in the scope of the survey can be divided into two types:

1. Private households which include one person household, i.e. single persons who make provision for their own food or other essentials of living without combining with any other persons, or multi person households, i.e. groups of two or more persons making common provision for food or other essentials for living, residing in any of the following types of housing: wooden dwellings, cement dwellings, row houses, apartments, boats, rafts, etc.

2. Special households which include persons living in group living quarters within the compound of a factory, or in a dormitory, or boarding house which is not exclusively for students.

Household not included in the above mentioned types, e.g. inmates of penal institutions, priests, soldiers living in military barracks, students living in dormitories, etc., were classified as institutional households and not covered in the survey.

Level of educational attainment

Educational levels are classified as follows:

1. **None** means all persons who have never attended school or had no education.

2. **Less than elementary** means all persons who have completed a grade lower than Pratom 6 (or formerly Pratom 7 or Matayom 3).

3. **Elementary level** means all persons who have completed Pratom 6 (or formerly Pratom 7 or Matayom 3) or higher but not lower secondary level.

4. **Lower secondary level** means all persons who have completed Matayom 3 (formerly Matayomsuksa 3 or Matayom 6) or higher but not upper secondary level.

5. Upper secondary level

- 5.1 **Academic** means all persons who completed Matayom 6 (formerly Matayomsuksa 5 or Matayom 8) in general education schools or completed higher but not higher level.

5.2 Vocational and technical

means all persons who have completed a lower secondary and have then completed the three year course required for this level in vocational and technical colleges or completed higher but not higher level.

5.3 Teacher training means all persons who have completed the teacher training course and receiving a certificate equivalent

to upper secondary level or completed higher but not higher level.

6. Higher level

6.1 Academic means all persons who completed a course receiving academic diploma, bachelor, master and doctoral degree level.

6.2 Higher technical education means all persons who completed vocational or technical education, and receiving vocational diploma and the degree of bachelor.

6.3 Teacher training

means all persons who completed a course receiving educational diploma, bachelor, master and doctoral degree level.

7. Short course vocational training means all persons who have completed a vocational course of less than twelve months duration and have received a certificate or other document certifying completion of such a course. The educational requirements for persons taking such courses vary, but the minimum requirements are completion of at least grade 4 (Pratom 4) or the equivalent.

8. Other means all persons who have completed types of education other than the aforementioned.

CHAPTER 2

MAJOR FINDINGS

This chapter presents a summary of the results of the labor force survey conducted in the whole kingdom during the 1-12 of July – September 2011 which is the Third quarter of the year. The results obtained from this survey showed conditional of the number of employed, unemployed and interesting characteristics of labor force in July – September 2011 .

The number of population which had been used in the estimation procedure from the survey round 1 in February, 1995 were changed in order to correspond with those used in the 8th National Economic and Social Development Plan such number were obtained from the new series of Population Projection for Thailand, 1990-2020 which was revised by Quality of life and social development office, National Economic and Social Development Board in May 2003.

1. Structure of the labor force

The total population was estimated at 39.6 million, were in the labor force. Of the total labor force, about 66.7 per cent were residing in the non-municipal areas and about 53.8 per cent were males.

The “current labor force”, that is the currently active part of the total labor force, which was either employed or was available for employment in July – September 2011,

was of the order of 39.3 million. Since the survey period was among the agricultural season, the number of the seasonally inactive labor force was about 43,700 persons. This number will be increased when the survey in non-agriculture season.

FIGURE 1 NUMBER OF EMPLOYED PERSONS BY REGION

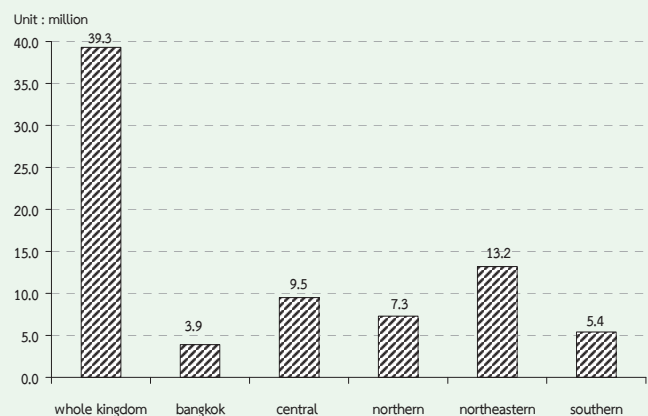

The current labor force was largely employed, however 0.7 per cent of which or about 0.26 million were unemployed. Of these, 0.1 per cent were looking for works and the rest 0.6 per cent were not looking for works but available for works.

Persons not in the labor force could be divided persons aged 15, about 14.4 million or 26.7 per cent of total population aged 15 years and over. About 4.4 million were housewives, 4.3 million were students and 4.6 million were young/old or incapable of work.

TABLE A NUMBER AND PERCENTAGE OF POPULATION BY LABOR FORCE STATUS, AREA AND SEX

LABOR FORCE STATUS	Whole kingdom			Municipal areas			Non - municipal areas		
	Total	Male	Female	Total	Male	Female	Total	Male	Female
Number ('000)									
Persons over 15 years	54,071.8	26,274.0	27,797.8	18,748.7	8,867.3	9,881.4	35,323.1	17,406.7	17,916.4
Total labor force	39,623.4	21,304.6	18,318.8	13,204.9	6,879.0	6,326.0	26,418.4	14,425.6	11,992.8
1.Current labor force	39,579.7	21,286.3	18,293.4	13,197.9	6,875.8	6,322.1	26,381.8	14,410.5	11,971.3
1.1 Employed	39,317.2	21,148.6	18,168.7	13,090.3	6,813.9	6,276.4	26,226.9	14,334.7	11,892.2
1) At work	39,131.8	21,037.1	18,094.7	13,037.7	6,782.7	6,255.0	26,094.1	14,254.4	11,839.7
2) With job but not at work	185.5	111.5	74.0	52.6	31.3	21.4	132.8	80.3	52.6
1.2 Unemployed	262.4	137.7	124.7	107.6	61.9	45.7	154.8	75.8	79.0
1) Looking for a job	50.7	21.5	29.2	24.4	14.6	9.8	26.3	6.9	19.4
2) Not looking /Available for work	211.7	116.2	95.5	83.2	47.3	35.9	128.5	68.9	59.6
2.Seasonally inactive labor	43.7	18.3	25.4	7.0	3.2	3.9	36.7	15.1	21.6
Not in labor force > 15 years of age	14,448.4	4,969.4	9,479.0	5,543.7	1,988.3	3,555.4	8,904.7	2,981.1	5,923.6
1. Household work	4,372.2	212.6	4,159.6	1,645.4	93.6	1,551.8	2,726.8	118.9	2,607.8
2. Studies	4,338.7	2,050.7	2,288.0	1,696.6	785.1	911.5	2,642.1	1,265.7	1,376.5
3. Too young/old or incapable to	4,648.7	2,002.0	2,646.7	1,572.7	685.6	887.1	3,075.9	1,316.4	1,759.6
4. Others	1,088.8	704.1	384.7	629.0	424.0	205.0	459.8	280.1	179.7
Percentage									
Persons over 15 years	100.0	100.0	100.0	100.0	100.0	100.0	100.0	100.0	100.0
Total labor force	73.3	81.1	65.9	70.4	77.6	64.0	74.8	82.9	66.9
1.Current labor force	73.2	81.0	65.8	70.4	77.5	64.0	74.7	82.8	66.8
1.1 Employed	72.7	80.5	65.4	69.8	76.8	63.5	74.3	82.4	66.4
1) At work	72.4	80.1	65.1	69.5	76.5	63.3	73.9	81.9	66.1
2) With job but not at work	0.3	0.4	0.3	0.3	0.4	0.2	0.4	0.5	0.3
1.2 Unemployed	0.5	0.5	0.5	0.6	0.7	0.5	0.4	0.4	0.4
1) Looking for a job	0.1	0.1	0.1	0.1	0.2	0.1	0.1	0.0	0.1
2) Not looking /Available for work	0.4	0.4	0.3	0.4	0.5	0.4	0.4	0.4	0.3
2.Seasonally inactive labor	0.1	0.1	0.1	0.0	0.0	0.0	0.1	0.1	0.1
Not in labor force > 15 years of age	26.7	18.9	34.1	29.6	22.4	36.0	25.2	17.1	33.1
1. Household work	8.1	0.8	15.0	8.8	1.1	15.7	7.7	0.7	14.6
2. Studies	8.0	7.8	8.2	9.1	8.9	9.2	7.5	7.3	7.7
3. Too young/old or incapable to	8.6	7.6	9.5	8.4	7.7	9.0	8.7	7.6	9.8
4. Others	2.0	2.7	1.4	3.4	4.8	2.1	1.3	1.6	1.0

TABLE B NUMBER AND PERCENTAGE OF POPULATION BY LABOR FORCE STATUS, SEX, REGION AND AREA

Labor Force Status and Sex	Whole Kingdom		Bangkok		Central Region		Northern Region		Northeastern Region		Southern Region					
	Total	M.A.	Non-M.A.	Total	M.A.	Non-M.A.	Total	M.A.	Non-M.A.	Total	M.A.	Non-M.A.				
	Number ('000)															
Total	54,071.8	18,748.7	35,323.1	5,614.4	13,027.0	4,818.2	8,208.9	10,042.6	2,683.2	7,359.4	18,113.4	3,604.3	14,509.1	7,274.5	2,028.7	5,245.8
In the labor force	39,623.4	13,204.9	26,418.4	3,899.7	9,556.6	3,469.3	6,087.3	7,351.6	1,871.1	5,480.6	13,360.4	2,494.1	10,866.3	5,455.2	1,470.9	3,984.3
Not in the labor force over 15 years	14,448.4	5,543.7	8,904.7	1,714.7	3,470.5	1,348.9	2,121.6	2,690.9	812.1	1,878.8	4,753.0	1,110.2	3,642.8	1,819.3	557.9	1,261.4
Male	26,274.0	8,867.3	17,406.7	2,552.5	6,279.1	2,299.7	3,979.4	4,919.0	1,285.3	3,633.7	8,944.8	1,753.1	7,191.7	3,578.6	976.6	2,601.9
In the labor force	21,304.6	6,879.0	14,425.6	1,968.1	5,074.6	1,815.5	3,259.1	3,954.9	973.0	2,981.9	7,300.8	1,336.8	5,964.0	3,006.3	785.6	2,220.7
Not in the labor force over 15 years	4,969.4	1,988.3	2,981.1	584.4	1,204.5	484.2	720.3	964.2	312.3	651.8	1,644.0	416.3	1,227.7	572.3	191.1	381.2
Female	27,797.8	9,881.4	17,916.4	3,061.8	6,747.9	2,518.5	4,229.5	5,123.6	1,397.9	3,725.7	9,168.6	1,851.2	7,317.4	3,695.9	1,052.1	2,643.8
In the labor force	18,318.8	6,326.0	11,992.8	1,931.6	4,482.0	1,653.8	2,828.2	3,396.8	898.1	2,498.7	6,059.6	1,157.3	4,902.3	2,448.9	685.3	1,763.6
Not in the labor force over 15 years	9,479.0	3,555.4	5,923.6	1,130.3	2,265.9	864.7	1,401.3	1,726.8	499.8	1,227.0	3,109.0	693.9	2,415.1	1,247.0	366.8	880.2
	Percentage															
Total	100.0	100.0	100.0	100.0	100.0	100.0	100.0	100.0	100.0	100.0	100.0	100.0	100.0	100.0	100.0	100.0
In the labor force	73.3	70.4	74.8	69.5	73.4	72.0	74.2	73.2	69.7	74.5	69.2	74.9	75.0	75.0	72.5	76.0
Not in the labor force over 15 years	26.7	29.6	25.2	30.5	26.6	28.0	25.9	26.8	30.3	25.5	30.8	25.1	25.0	25.0	27.5	24.1
Male	100.0	100.0	100.0	100.0	100.0	100.0	100.0	100.0	100.0	100.0	100.0	100.0	100.0	100.0	100.0	100.0
In the labor force	81.1	77.6	82.9	77.1	80.8	78.9	81.9	80.4	75.7	82.1	76.3	82.9	84.0	84.0	80.4	85.4
Not in the labor force over 15 years	18.9	22.4	17.1	22.9	19.2	21.1	18.1	19.6	24.3	17.9	23.8	17.1	16.0	16.0	19.6	14.7
Female	100.0	100.0	100.0	100.0	100.0	100.0	100.0	100.0	100.0	100.0	100.0	100.0	100.0	100.0	100.0	100.0
In the labor force	65.9	64.0	66.9	63.1	66.4	65.7	66.9	66.3	64.3	67.1	62.5	67.0	66.3	66.3	65.1	66.7
Not in the labor force over 15 years	34.1	36.0	33.1	36.9	33.6	34.3	33.1	33.7	35.8	32.9	37.5	33.0	33.7	33.7	34.9	33.3

2. Labor force participation

Table C shows the labor force participation rates which was defined as the percentage of the population in the total labor force to the population 15 years of age and over was 73.3 per cent, and it

shows that persons in non-municipal areas had higher participation rates than the municipal areas (74.8 per cent compared with 70.4 per cent).

TABLE C LABOR FORCE PARTICIPATION RATES BY AGE GROUP, SEX, REGION AND AREA

(Percentage)

Age group (Years) and sex	Whole kingdom			Bangkok	Central region			Northern region			Northeastern region			Southern region		
	Total	M.A.	Non- M.A.		Total	M.A.	Non- M.A.	Total	M.A.	Non- M.A.	Total	M.A.	Non- M.A.	Total	M.A.	Non- M.A.
Total	73.3	70.4	74.8	69.5	73.4	72.0	74.2	73.2	69.7	74.5	73.8	69.2	74.9	75.0	72.5	76.0
15-19	26.1	18.3	29.5	12.7	26.1	23.4	27.5	22.4	13.9	25.4	28.0	17.0	30.8	31.4	25.2	33.7
20-24	69.6	60.8	73.5	47.4	70.7	68.5	72.0	71.1	62.6	74.1	68.5	56.2	71.5	77.3	71.3	79.5
25-29	87.3	88.3	86.9	85.7	89.1	89.3	89.0	88.9	89.5	88.7	85.7	88.6	85.0	87.1	89.2	86.4
30-34	91.0	90.9	91.0	91.2	90.6	90.5	90.7	91.5	91.3	91.6	91.8	91.0	92.0	88.9	90.4	88.3
35-39	92.0	92.0	92.0	91.9	92.6	92.1	93.0	92.9	93.3	92.7	90.9	91.5	90.8	92.5	91.9	92.8
40-49	91.0	88.9	92.1	87.8	89.6	88.0	90.6	92.3	90.5	92.9	92.1	90.3	92.6	91.7	90.2	92.3
50-59	83.3	78.1	86.2	71.7	80.9	77.9	82.6	86.1	82.0	87.6	86.8	83.9	87.5	85.0	81.8	86.2
60 and over	39.1	29.8	43.8	22.8	35.8	30.5	38.6	38.6	33.4	40.5	44.5	33.0	47.3	44.1	36.7	46.9
Male	81.1	77.6	82.9	77.1	80.8	78.9	81.9	80.4	75.7	82.1	81.6	76.3	82.9	84.0	80.4	85.4
15-19	32.7	22.4	37.1	16.6	33.0	26.8	36.2	30.0	17.2	34.4	32.5	21.4	35.2	42.4	30.8	46.6
20-24	79.0	68.1	83.7	60.0	78.6	73.3	81.4	80.0	67.5	84.3	78.3	62.9	82.1	86.7	78.5	89.7
25-29	94.6	93.5	95.2	90.2	94.7	94.6	94.8	94.7	92.8	95.4	95.0	94.7	95.1	95.8	96.1	95.7
30-34	96.3	96.7	96.0	96.6	96.0	96.3	95.9	96.3	96.9	96.1	96.1	96.6	95.9	96.8	97.8	96.4
35-39	96.8	97.1	96.6	97.5	97.1	97.1	97.0	96.9	98.0	96.6	96.0	95.5	96.2	97.5	97.8	97.3
40-49	96.9	96.3	97.2	96.6	96.3	95.8	96.5	96.7	95.4	97.2	97.1	96.1	97.3	98.1	98.2	98.0
50-59	92.1	87.9	94.4	83.8	90.1	86.5	92.1	93.2	88.9	94.7	94.6	93.2	95.0	94.8	92.4	95.7
60 and over	50.3	37.2	56.7	26.8	44.6	37.9	48.2	50.0	42.4	52.8	58.5	42.9	62.2	55.9	45.2	59.9
Female	65.9	64.0	66.9	63.1	66.4	65.7	66.9	66.3	64.3	67.1	66.1	62.5	67.0	66.3	65.1	66.7
15-19	19.2	14.2	21.4	8.9	18.9	20.0	18.4	14.4	10.6	15.9	23.3	12.4	26.0	19.7	19.6	19.7
20-24	59.7	53.7	62.5	36.5	62.6	63.7	62.0	61.5	57.6	62.9	58.1	49.4	60.3	67.1	63.9	68.3
25-29	79.8	83.2	78.0	81.9	83.6	84.3	83.2	82.8	86.0	81.6	75.6	82.3	73.9	78.1	82.3	76.5
30-34	85.6	85.5	85.7	86.8	85.2	84.8	85.4	86.5	85.8	86.8	87.2	85.1	87.8	80.7	83.1	79.8
35-39	87.4	87.4	87.4	87.2	88.3	87.3	89.0	88.9	88.8	88.9	85.9	87.6	85.4	87.7	86.5	88.3
40-49	85.5	82.3	87.3	80.5	83.4	80.8	85.0	88.1	86.1	88.9	87.4	84.9	88.0	85.6	83.0	86.6
50-59	75.3	69.5	78.5	61.5	72.6	70.3	74.0	79.4	75.7	80.8	79.3	75.4	80.3	75.8	72.3	77.3
60 and over	30.3	24.2	33.4	19.8	29.1	24.9	31.4	29.2	26.2	30.4	33.2	25.2	35.2	34.7	30.3	36.4

The participation rates were relatively high in almost every age-group, even in the age-group 15-19 at which the rates in non-municipal areas were higher than municipal areas. This was partly because in the agricultural households, the members who were students could help their families during the busy season. Whereas, this aged group in the municipal areas were mostly students.

FIGURE 2 LABOR FORCE PARTICIPATION RATES BY AGE GROUP (YEARS)

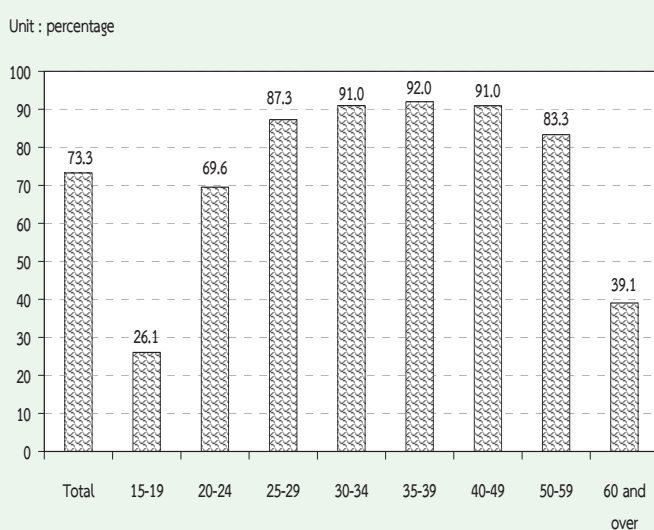

Considering sex differentials, it is found that males participated in the labor force more than females (81.1 and 65.9 per cent respectively) . It was true in both areas and every region.

Table D shows that the divorced participated the highest in the labor force (82.5 per cent) and males participation rates were the highest among the married about 89.8 per cent and females, the highest rate was among the divorced about 79.1 per cent. The results also show that in municipal area, the divorced participated the highest in the labor force, about 80.6 per cent, 85.9 per cent for married males and 78.2 per cent for divorced females. In non-municipal area, the divorced and the married participated the highest in the labor force about 83.9 per cent, 91.6 per cent for married males and 79.7 per cent for divorced females (excluded the unknown status who ever married were in the labor force only 0.01 per cent of the total labor force).

TABLE D LABOR FORCE PARTICIPATION RATES BY MARITAL STATUS, SEX AND AREA

(Percentage)

Area and sex	Total	Marital status					
		Single	Married	Widowed	Divorced	Separated	Married do not know status
Total	73.3	60.5	82.2	37.3	82.5	81.4	77.1
Male	81.1	66.2	89.8	42.4	88.3	87.8	89.8
Female	65.9	53.1	74.9	36.0	79.1	76.7	70.1
Municipal areas	70.4	61.9	78.4	36.7	80.6	80.1	87.6
Male	77.6	64.7	85.9	39.2	85.0	85.1	94.0
Female	64.0	59.0	70.9	36.0	78.2	76.9	83.3
Non-municipal areas	74.8	59.5	83.9	37.6	83.9	82.4	64.9
Male	82.9	66.9	91.6	44.1	90.5	89.6	83.4
Female	66.9	47.9	76.7	35.9	79.7	76.6	56.7

Table E illustrates the participation rates by educational attainment, area and sex. It shows that levels of education at which people seem to get more interested in working than at other levels were the higher level, elementary and upper secondary level. Those who completed less than elementary level and lower secondary level seemed to be more

interested in continuing education rather than taking up employment.

The participation rates in non-municipal areas are mostly higher than in municipal areas, except these of level of education; upper secondary level (Vocational).

FIGURE 3 LABOR FORCE PARTICIPATION RATES BY LEVEL OF EDUCATIONAL ATTAINMENT

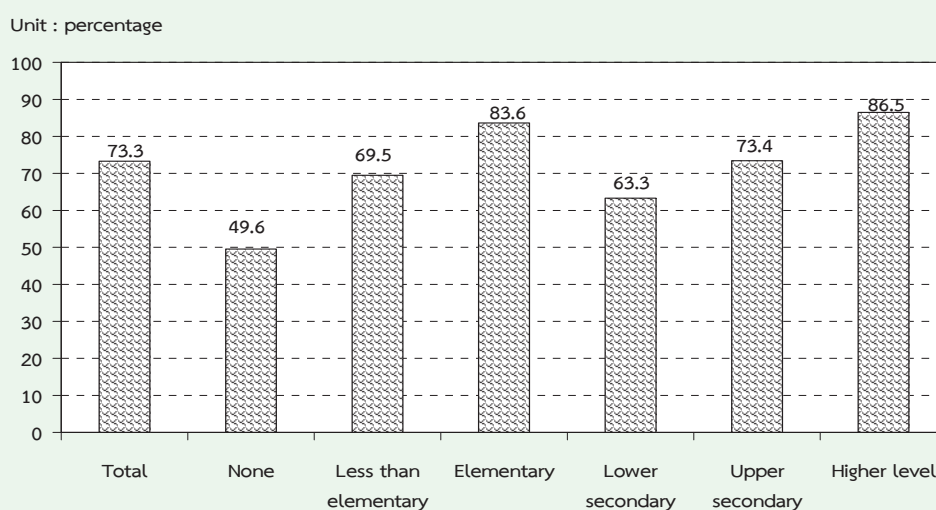

TABLE E LABOR FORCE PARTICIPATION RATES BY LEVEL OF EDUCATIONAL ATTAINMENT, AREA AND SEX

(Percentage)

Area and sex	Level of educational attainment											Others ^{1/}	Unknown
	Total	None	Less than elementary	Elementary	Lower secondary	Upper secondary level			Higher level				
						General/academic	Vocational	Teacher training	Academic	Higher technical education	Teacher training		
Total	73.3	49.6	69.5	83.6	63.3	74.6	70.0	51.6	88.1	85.3	82.2	85.4	78.5
Male	81.1	62.6	79.3	89.1	71.9	83.4	75.1	70.6	90.2	91.7	81.4	97.9	79.1
Female	65.9	42.9	61.7	77.4	53.2	65.6	63.1	34.3	86.5	78.6	82.6	72.6	77.6
M.A.	70.4	43.6	61.5	80.2	62.0	66.1	70.0	43.1	86.5	83.9	75.6	85.1	76.6
Male	77.6	57.6	72.3	85.5	69.3	75.1	74.5	61.2	88.1	89.6	75.2	98.1	77.0
Female	64.0	36.8	53.9	74.6	53.7	57.5	64.6	31.6	85.3	78.0	75.9	73.0	76.1
Non-M.A.	74.8	51.8	72.3	84.8	64.0	80.3	70.0	80.4	91.3	86.7	88.8	85.6	82.6
Male	82.9	64.3	81.5	90.4	73.2	88.8	75.6	87.0	95.0	93.7	86.7	97.7	83.0
Female	66.9	45.2	64.7	78.5	53.0	71.3	61.6	58.9	88.9	79.2	90.3	72.4	81.7

^{1/} Including short course vocational

3. Employed labor force

3.1 Work status : (Table F) The highest proportion of the total employed person was employees or about 42.1 per cent and of these 4 in 5 were employed in private sector, followed by own account workers (31.8 per cent). The unpaid family workers and employer which accounted for 23.6 and 2.3 per cent of the total employed. While the percentage of members of producers' cooperatives was very less about 0.2 per cent of the total employed persons.

FIGURE 4 PERCENTAGE OF EMPLOYED PERSONS BY WORK STATUS

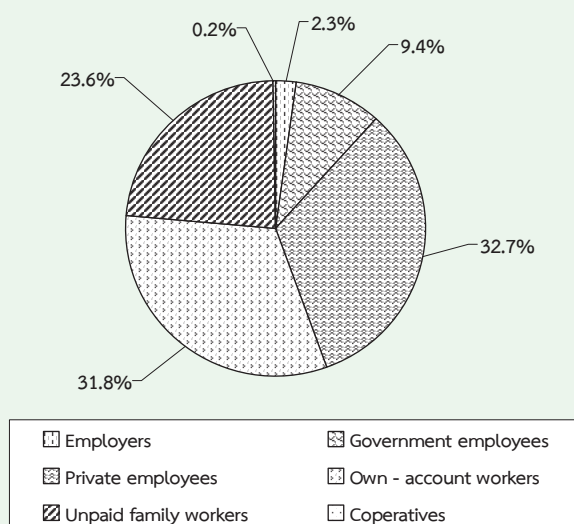

The majority of employed persons in both areas were employees, followed by own account workers. In municipal area, about 55.9 per cent were employees, among these, mostly working in private sector (42.7 per cent) while only 13.2 per cent were government employees. In non-municipal area, about 35.3 per cent were employees, among these, 27.8 per cent working in private sector, followed by own account workers 26.2 per cent in municipal area and 34.6 per cent in

non-municipal area. For the proportion of unpaid family workers in municipal area was rather low compared with non-municipal area (14.3 per cent and 28.2 per cent respectively).

When work status was considered by regions, it was found that the percentages of those employed in all regions include Bangkok were largely worked as employees, followed by own account workers.

3.2 Industry : (Table G) About 41.0 per cent of the total employed persons worked in agricultural sector and about 59.0 per cent in non-agricultural sector. The highest proportions of the employed persons was in the wholesale and retail trade 15.0 per cent, followed by manufacturing 13.3 per cent, accommodation and food service activities were the same 6.7 per cent, construction 5.5 per cent, public administration 4.0 per cent, education 3.3 per cent. The rest shared in the other industries.

Most employed persons in municipal area worked in non-agriculture sector 89.9 per cent, the principal activities were wholesale and retail trade (23.6 per cent), followed by manufacturing 17.2 per cent, accommodation and food service activities 13.1 per cent. Likewise, most of those in municipal area worked in non-agricultural sector 56.4 per cent.

Considering regional differentials, it was found that the majority of employed persons in the region were non-agricultural sector, especially the Central Region 74.3 per cent, the next was the South 53.4 per cent,

TABLE F NUMBER AND PERCENTAGE OF EMPLOYED PERSONS BY WORK STATUS, REGION AND AREA

WORK STATUS	Whole Kingdom		Bangkok		Central Region		Northern Region		Northeastern Region		Southern Region				
	Total	M.A.	Non-M.A.	Total	M.A.	Non-M.A.	Total	M.A.	Non-M.A.	Total	M.A.	Non-M.A.			
Total	39,317.2	13,090.3	26,226.9	3,863.9	3,441.8	6,053.6	7,292.3	1,855.7	5,436.6	13,252.8	2,472.1	10,780.7	5,412.9	1,456.9	3,956.0
Employers	901.2	461.7	439.5	170.7	239.6	95.9	143.7	54.7	87.3	172.2	73.4	98.8	176.7	67.0	109.8
Government employees	3,709.5	1,733.4	1,976.1	364.5	799.7	348.6	451.1	343.2	395.9	1,328.5	488.1	840.4	477.7	189.0	288.7
Private employees	12,866.7	5,583.4	7,283.3	2,178.7	4,462.2	1,739.6	2,722.6	575.7	1,361.0	2,499.1	566.4	1,932.7	1,790.0	523.0	1,267.0
Own - account workers	12,512.9	3,435.3	9,077.6	849.8	2,426.1	820.8	1,605.4	551.5	1,925.5	4,992.6	782.2	4,210.3	1,767.5	431.1	1,336.4
Unpaid family workers	9,261.4	1,867.9	7,393.5	300.1	1,564.6	435.6	1,129.0	329.3	1,666.0	4,204.9	558.4	3,646.5	1,196.6	244.6	952.0
Members of Producers Cooperatives	65.6	8.6	57.0	0.2	3.2	1.2	1.9	2.2	1.3	55.5	3.6	51.9	4.6	2.3	2.3
Total	100.0	100.0	100.0	100.0	100.0	100.0	100.0	100.0	100.0	100.0	100.0	100.0	100.0	100.0	100.0
Employers	2.3	3.5	1.7	4.4	2.5	2.8	2.4	2.0	3.0	1.3	3.0	0.9	3.3	4.6	2.8
Government employees	9.4	13.2	7.5	9.4	8.4	10.1	7.5	10.1	18.5	10.0	19.7	7.8	8.8	13.0	7.3
Private employees	32.7	42.7	27.8	56.4	47.0	50.5	45.0	26.6	31.0	18.9	22.9	17.9	33.1	35.9	32.0
Own - account workers	31.8	26.2	34.6	22.0	25.6	23.9	26.5	34.0	29.7	37.7	31.6	39.1	32.7	29.6	33.8
Unpaid family workers	23.6	14.3	28.2	7.8	16.5	12.7	18.7	27.4	17.8	31.7	22.6	33.8	22.1	16.8	24.1
Members of Producers Cooperatives	0.2	0.1	0.2	0.0	0.0	0.0	0.0	0.0	0.1	0.4	0.1	0.5	0.1	0.2	0.1

the North 50.5 per cent, and the Northeast Region 43.2 per cent, the highest employed. For Bangkok the majority of employed person were considerably high in non-agricultural sector (99.6 per cent).

3.3 Occupation : From the distribution of employed persons by occupation (table H), skilled agricultural and fishery workers constituted the bulk of the employed labor force 38.7 per cent. The occupation group with the next largest number of workers was service workers and shop and market sales workers which accounted for 19.1 per cent, craft and related trades workers about 11.1 per cent, elementary occupations workers 9.7 per cent, and the rest were other occupations.

Again the pattern of occupation in municipal area was quite different from that of non-municipal area and the whole kingdom. In municipal area, about 32.2 per cent of the total employed were service workers and shop and market sales workers, 13.1 per cent were craft and related trades workers, and were elementary occupation, 10.5 per cent were plant and machine operators and assemblers. The occupational patterns in non-municipal area were similar to the whole kingdom, which the largest number of workers was skilled agricultural and fishery workers 53.2 per cent, followed by service workers and shop and market sales workers about 12.5 per cent, craft and related trades workers 10.1 per cent and elementary occupations workers 9.4 per cent.

In every region, the occupational patterns were not quite different. That was

the principal occupation was agricultural occupation especially in the Northeast, comprised 55.4 per cent, the next was the South and North 45.1 per cent, and the Central 22.1 percent. But in the Bangkok, service workers and shop and market sales workers constituted about 30.2 per cent of the total employed. Around 13.4 per cent were crafts and related trade workers, plant and machine operators 12.1 per cent, elementary occupations workers 10.3 per cent, professionals about 9.6 per cent, technicians and associate professionals about 9.4 per cent, clerks about 6.9 per cent, and legislator senior officials and managers about 6.8 per cent and the rest were other occupations.

3.4 Education : The distribution of employed persons by level of educational attainment (Table I) illustrated that of the employed people, vast majority had low level of education, 53.3 per cent only held some elementary level or none at all, while 29.9 per cent in secondary level, 16.5 per cent in higher level and the rest were others.

Among people residing in municipal areas who were employed and completed more than elementary level (secondary and higher level) was higher than those live in non-municipal areas (61.1 per cent and 39.1 per cent respectively). In municipal area, 38.5 per cent of employed person had some elementary level or none at all, 32.1 per cent had secondary level and 29.0 per cent had higher level, whereas the corresponding educational level for employed persons in non-municipal area were 60.7, 28.8 and 10.3 per cent respectively.

TABLE H NUMBER AND PERCENTAGE OF EMPLOYED PERSONS BY OCCUPATION, REGION AND AREA

OCCUPATION	Whole Kingdom		Bangkok		Central Region		Northern Region		Northeastern Region		Southern Region				
	Total	M.A.	Non-M.A.	Total	M.A.	Non-M.A.	Total	M.A.	Non-M.A.	Total	M.A.	Non-M.A.			
Total	39,317.2	13,090.3	26,226.9	3,863.9	3,441.8	6,053.6	7,292.3	1,855.7	5,436.6	13,252.8	2,472.1	10,780.7	5,412.9	1,456.9	3,956.0
	969.5	521.0	448.5	262.2	108.0	127.9	125.4	45.2	80.1	264.4	71.2	193.2	81.7	34.4	47.3
1. Legislator, senior officials and manage	1,863.5	1,066.9	796.5	369.7	206.8	220.9	306.2	157.6	148.6	538.1	243.6	294.6	221.7	89.2	132.5
2. Professionals	1,285.8	841.2	444.6	364.6	209.5	187.9	172.5	91.6	80.9	223.2	107.9	115.3	128.1	67.7	60.4
3. Technicians and associate professionals	1,319.5	726.2	593.3	268.3	172.8	208.1	214.7	99.1	115.6	306.0	119.0	187.1	149.5	67.0	82.5
4. Clerks	7,503.5	4,219.2	3,284.2	1,166.1	1,075.8	932.7	1,243.1	591.0	652.2	1,906.5	780.5	1,126.0	1,179.2	605.9	573.4
5. Service workers and shop and market sales workers	15,206.8	1,256.8	13,950.0	35.5	196.1	1,901.1	3,286.1	306.2	2,979.9	7,345.0	537.5	6,807.5	2,443.1	181.6	2,261.5
6. Skilled agricultural and fishery workers	4,354.4	1,712.8	2,641.6	515.7	469.5	769.6	812.2	269.7	542.5	1,243.5	279.0	964.5	543.9	178.9	365.0
7. Craftsmen and related trades workers	2,958.5	1,378.3	1,580.3	468.7	614.4	853.9	303.2	91.7	211.5	526.5	122.8	403.7	191.9	80.7	111.2
8. Plant and machine operators and assemblers	3,819.7	1,344.2	2,475.6	399.2	378.9	842.6	828.9	203.7	625.3	896.2	210.8	685.4	473.8	151.6	322.2
9. Elementary occupations	36.2	23.8	12.4	13.9	10.0	9.0	-	-	-	3.4	-	3.4	-	-	-
10. Workers not classifiable by occupation															
Total	100.0	100.0	100.0	100.0	100.0	100.0	100.0	100.0	100.0	100.0	100.0	100.0	100.0	100.0	100.0
1. Legislator, senior officials and manage	2.5	4.0	1.7	6.8	2.5	2.1	1.5	2.4	1.2	2.0	2.9	1.8	1.5	2.4	1.2
2. Professionals	4.7	8.2	3.0	9.6	4.5	3.7	4.1	6.1	3.4	4.1	9.9	2.7	4.1	6.1	3.4
3. Technicians and associate professionals	3.3	6.4	1.7	9.4	4.2	3.1	2.4	4.6	1.5	1.7	4.4	1.1	2.4	4.6	1.5
4. Clerks	3.4	5.6	2.3	6.9	4.0	3.4	2.8	4.6	2.1	2.3	4.8	1.7	2.8	4.6	2.1
5. Service workers and shop and market sales workers	19.1	32.2	12.5	30.2	21.2	15.4	21.8	41.6	14.5	14.4	31.6	10.4	21.8	41.6	14.5
6. Skilled agricultural and fishery workers	38.7	9.6	53.2	0.9	5.7	31.4	45.1	12.5	57.2	55.4	21.7	63.2	45.1	12.5	57.2
7. Craftsmen and related trades workers	11.1	13.1	10.1	13.4	13.1	12.7	10.1	12.3	9.2	9.4	11.3	9.0	10.1	12.3	9.2
8. Plant and machine operators and assemblers	7.5	10.5	6.0	12.1	15.5	14.1	3.6	5.5	2.8	4.0	5.0	3.7	3.6	5.5	2.8
9. Elementary occupations	9.7	10.3	9.4	10.3	12.9	13.9	8.8	10.4	8.2	6.8	8.5	6.4	8.8	10.4	8.2
10. Workers not classifiable by occupation	0.1	0.2	0.1	0.4	0.2	0.2	-	-	-	0.0	-	0.0	-	-	-

TABLE I NUMBER AND PERCENTAGE OF EMPLOYED PERSON BY LEVEL OF EDUCATIONAL ATTAINMENT, REGION AND AREA

LEVEL OF EDUCATIONAL ATTAINMENT	Whole Kingdom		Bangkok		Central Region		Northern Region		Northeastern Region		Southern Region					
	Total	M.A.	Non-M.A.	Total	M.A.	Non-M.A.	Total	M.A.	Non-M.A.	Total	M.A.	Non-M.A.				
Total	39,317.2	13,090.3	26,226.9	3,863.9	9,495.3	3,441.8	6,053.6	7,292.3	1,855.7	5,436.6	13,252.8	2,472.1	10,780.7	5,412.9	1,456.9	3,956.0
							Number ('000)									
None	1,149.3	269.5	879.8	57.9	289.6	85.3	204.3	432.2	62.0	370.2	147.6	19.7	127.9	221.9	44.5	177.4
Less than Elementary	10,911.6	2,533.9	8,377.7	569.0	2,430.0	681.3	1,748.7	2,400.8	462.9	1,937.9	4,241.2	558.0	3,683.2	1,270.6	262.7	1,007.9
Elementary	8,881.2	2,227.0	6,654.3	670.6	1,895.3	579.8	1,315.5	1,430.3	255.9	1,174.4	3,557.0	452.3	3,104.7	1,328.1	268.5	1,059.7
Lower Secondary	6,192.7	2,048.6	4,144.1	576.7	1,736.7	663.3	1,073.4	992.7	244.7	748.0	2,017.9	330.8	1,687.1	868.7	233.1	635.6
Upper Secondary Level	5,558.5	2,141.8	3,416.8	575.4	1,484.7	617.5	867.2	944.8	278.1	666.7	1,741.8	418.6	1,323.2	811.9	252.2	559.7
General/Academic	4,249.1	1,518.0	2,731.1	370.7	1,069.4	443.1	626.3	737.5	204.2	533.3	1,446.1	333.8	1,112.2	625.5	166.3	459.3
Vocational	1,301.3	618.5	682.8	204.1	414.0	173.7	240.3	205.8	72.7	133.1	292.9	82.9	210.1	184.5	85.1	99.4
Teacher Training	8.1	5.2	2.9	0.6	1.3	0.7	0.6	1.5	1.2	0.3	2.8	1.9	0.9	1.9	0.9	1.0
Higher Level	6,491.1	3,792.7	2,698.4	1,398.5	1,617.1	794.2	822.9	1,064.7	536.3	528.4	1,540.9	690.4	850.6	869.9	373.3	496.6
Academic	3,708.4	2,452.1	1,256.2	1,061.7	890.2	478.6	411.6	562.8	308.8	254.0	735.6	382.4	353.2	458.0	220.6	237.4
Higher Technical Education	1,990.1	970.9	1,019.2	277.7	571.2	242.3	328.9	347.3	151.3	196.0	513.9	191.7	322.2	280.0	107.9	172.1
Teacher Training	792.6	369.7	423.0	59.1	155.7	73.3	82.4	154.5	76.2	78.3	291.5	116.3	175.2	131.9	44.9	87.0
Others ^{1/}	44.0	18.4	25.6	-	8.2	2.7	5.5	26.3	15.2	11.1	0.4	0.4	-	9.1	0.1	9.0
Unknown	88.9	58.6	30.3	15.8	33.7	17.7	16.0	0.6	0.6	-	6.1	2.0	4.1	32.7	22.5	10.2
							Percentage									
Total	100.0	100.0	100.0	100.0	100.0	100.0	100.0	100.0	100.0	100.0	100.0	100.0	100.0	100.0	100.0	100.0
None	2.9	2.1	3.4	1.5	3.1	2.5	3.4	5.9	3.3	6.8	1.1	0.8	1.2	4.1	3.1	4.5
Less than Elementary	27.8	19.4	31.9	14.7	25.6	19.8	28.9	32.9	24.9	35.7	32.0	22.6	34.2	23.5	18.0	25.5
Elementary	22.6	17.0	25.4	17.4	20.0	16.9	21.7	19.6	13.8	21.6	26.8	18.3	28.8	24.5	18.4	26.8
Lower Secondary	15.8	15.7	15.8	14.9	18.3	19.3	17.7	13.6	13.2	13.8	15.2	13.4	15.7	16.1	16.0	16.1
Upper Secondary Level	14.1	16.4	13.0	14.9	15.6	17.9	14.3	13.0	15.0	12.3	13.1	16.9	12.3	15.0	17.3	14.2
General/Academic	10.8	11.6	10.4	9.6	11.3	12.9	10.4	10.1	11.0	9.8	10.9	13.5	10.3	11.6	11.4	11.6
Vocational	3.3	4.7	2.6	5.3	4.4	5.1	4.0	2.8	3.9	2.5	2.2	3.4	2.0	3.4	5.8	2.5
Teacher Training	0.0	0.0	0.0	0.0	0.0	0.0	0.0	0.0	0.1	0.0	0.0	0.1	0.0	0.0	0.1	0.0
Higher Level	16.5	29.0	10.3	36.2	17.0	23.1	13.6	14.6	28.9	9.7	11.6	27.9	7.9	16.1	25.6	12.6
Academic	9.4	18.7	4.8	27.5	9.4	13.9	6.8	7.7	16.6	4.7	5.6	15.5	3.3	8.5	15.1	6.0
Higher Technical Education	5.1	7.4	3.9	7.2	6.0	7.0	5.4	4.8	8.2	3.6	3.9	7.8	3.0	5.2	7.4	4.4
Teacher Training	2.0	2.8	1.6	1.5	1.6	2.1	1.4	2.1	4.1	1.4	2.2	4.7	1.6	2.4	3.1	2.2
Others ^{1/}	0.1	0.1	0.1	-	0.1	0.1	0.1	0.4	0.8	0.2	0.0	0.0	-	0.2	0.0	0.2
Unknown	0.2	0.5	0.1	0.4	0.4	0.5	0.3	0.0	0.0	-	0.1	0.1	0.0	0.6	1.5	0.3

^{1/} Including short course vocational

On the region level, the majority of employed persons in every region had some elementary level of education or none at all, especially the highest percentage in the Northeast about 59.9 per cent, follow by the North with 58.4 per cent, the South with 52.1 per cent, the Central 48.7 per cent. With regards to the secondary level of those employed persons, the Central shows the highest percentage with 33.9 per cent, followed by the South 31.1 per cent, the Northeast 28.3 per cent and the North 26.6 per cent respectively. It is also noted that at higher level of education, the Central also shows the highest percentage with 17.0 per cent, followed by the South, the North and the Northeast with 16.1, 14.6 and 11.6 per cent respectively.

For Bangkok, most of employed person completed more than elementary level (66.0 per cent), especially the high rate in the higher level (36.2 per cent).

4. Unemployment

The unemployment rate is the ratio of the number of unemployed persons to the labor force expressed as a percentage. It depends therefore on the definition of unemployment as well as of the labor force adopted in the survey. Beginning from the survey in August 1982, unemployment has been measured, for a better understanding of the situation, in terms of persons available for works, including not only those actively looking for work but also those not looking for but available for works. As well, the classification of the labor force status or activity has been revised to include, besides the current labor force, the seasonally inactive labor force, to constitute what is described as the total labor force. Different unemployment rates can be computed for purposed of comparative analysis, using different measures of unemployment and labor force as given in Table J.

TABLE J DIFFERENT RATES OF UNEMPLOYMENT, QUARTER 3 : JULY - SEPTEMBER 2011

(Percentage)		
Labor force	Actively looking for work	Total available for work
Current labor force	0.1	0.7
Total labor force	0.1	0.7

In general, during the agricultural season, the unemployment rate calculated from the total labor force is very close to that obtained from the current labor force

but in the slack season the rates are quite different.

At this quarter of the survey, the rate of total unemployment or percentage

of the total labor force who did not work but were available for work (total available for work) was about 0.7 per cent while the open unemployment which measured from those who were actively looking for work was 0.1 per cent. Generally, any measurement of unemployment shows that the number of unemployed persons was among the off-season of agriculture are more than the numbers among agriculture season of the same year.

Table K reveals that the rate of unemployment was rather high among the

young population aged 15-29 years or those who just entered in the labor force. Of these the population aged 15-24 years (include males and females) had very high rates of unemployment, especially the population age 20-24 years had the highest rates (3.0 per cent). This reflects an increasingly widespread problem of unemployment among the young population with middle and high level of educational attainment since the young with secondary level, higher level or equivalent educational levels begin to enter the labor market at around this age-group.

FIGURE 5 UNEMPLOYMENT RATES BY AGE GROUP (YEARS)

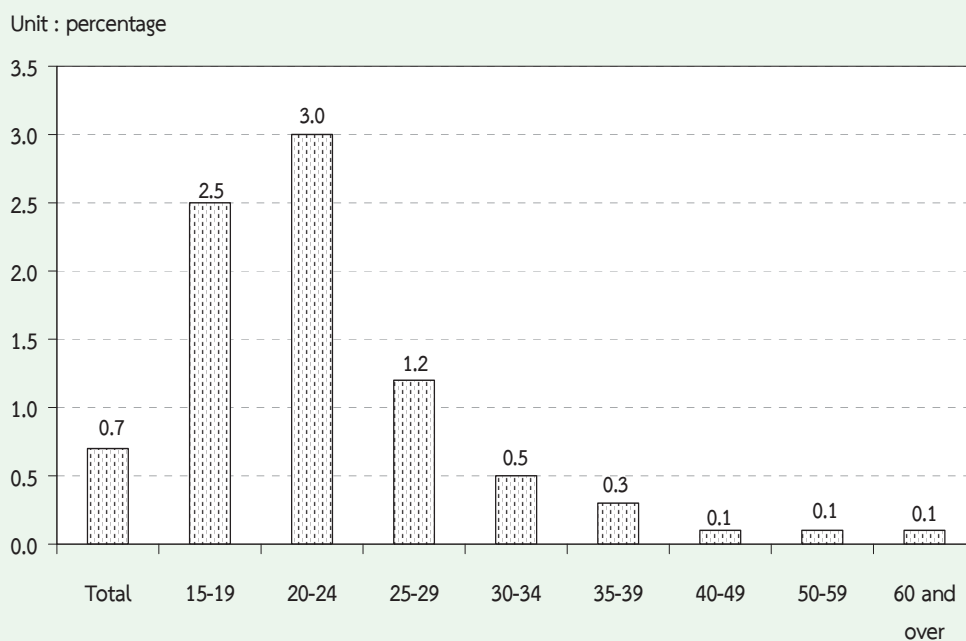

TABLE K UNEMPLOYMENT RATES BY AGE GROUP, SEX, REGION AND AREA

Sex and age group (years)	(Percentage)															
	Whole kingdom			Bangkok	Central region			Northern region			Northeastern region			Southern region		
	Total	M.A.	Non-M.A.		Total	M.A.	Non-M.A.	Total	M.A.	Non-M.A.	Total	M.A.	Non-M.A.	Total	M.A.	Non-M.A.
Total	0.7	0.8	0.6	0.9	0.9	0.6	0.8	0.5	0.6	0.7	0.6	0.6	0.8	0.6	0.7	0.9
15-19	2.5	4.0	2.1	4.0	4.0	2.4	4.2	1.6	0.6	2.6	0.2	2.8	3.7	2.7	3.4	5.1
20-24	3.0	3.9	2.7	4.8	4.8	3.1	3.9	2.7	3.3	3.6	3.2	2.7	3.5	2.6	2.7	3.7
25-29	1.2	1.2	1.1	2.0	2.0	1.0	1.0	0.9	0.7	0.6	0.8	1.3	0.9	1.3	1.2	1.2
30-34	0.5	0.8	0.3	1.1	1.1	0.4	0.6	0.2	0.5	0.9	0.3	0.4	0.8	0.3	0.4	0.7
35-39	0.3	0.6	0.2	1.0	1.0	0.1	0.1	0.1	0.3	0.3	0.3	0.3	0.8	0.2	0.2	0.1
40-49	0.1	0.2	0.1	0.2	0.2	0.2	0.2	0.2	0.2	0.2	0.2	0.1	0.1	0.0	0.0	0.2
50-59	0.1	0.2	0.1	0.3	0.3	0.2	0.2	0.2	0.2	0.3	0.2	0.0	0.1	0.0	0.0	0.0
60 and over	0.1	0.1	0.0	-	-	0.1	0.1	0.1	0.2	0.5	0.1	-	-	-	-	-
Male	0.6	0.9	0.5	1.1	1.1	0.6	0.8	0.6	0.5	0.8	0.4	0.6	0.9	0.6	0.5	0.7
15-19	2.4	4.1	2.0	3.0	3.0	2.6	5.8	1.3	0.6	2.8	0.2	3.1	4.6	2.8	2.5	2.4
20-24	2.2	3.6	1.7	5.5	5.5	2.4	3.1	2.1	2.1	3.6	1.7	2.2	4.4	1.8	1.2	1.5
25-29	1.3	1.2	1.4	2.1	2.1	1.1	1.0	1.2	0.9	0.6	0.9	1.7	0.6	2.0	0.9	1.6
30-34	0.5	1.1	0.1	1.7	1.7	0.3	0.5	0.2	0.3	1.1	-	0.2	0.8	-	0.6	0.8
35-39	0.4	0.7	0.2	1.3	1.3	0.2	0.1	0.2	0.6	0.4	0.7	0.2	1.0	-	0.1	0.3
40-49	0.2	0.3	0.1	0.3	0.3	0.3	0.4	0.3	0.2	0.3	0.1	0.1	0.2	0.1	0.1	0.3
50-59	0.1	0.2	0.1	0.3	0.3	0.2	0.1	0.3	0.2	0.3	0.2	0.1	0.1	0.1	0.0	0.0
60 and over	0.1	0.2	0.1	-	-	0.1	0.1	0.1	0.3	0.8	0.2	-	-	-	-	-
Female	0.7	0.7	0.7	0.7	0.7	0.6	0.8	0.5	0.7	0.6	0.8	0.6	0.6	0.6	1.0	1.1
15-19	2.7	4.0	2.3	5.8	5.8	2.1	2.2	2.1	0.4	2.1	-	2.5	2.3	2.5	5.4	9.4
20-24	4.2	4.2	4.2	3.8	3.8	4.1	4.9	3.6	5.0	3.5	5.6	3.5	2.3	3.8	4.8	6.6
25-29	1.0	1.2	0.8	1.8	1.8	0.8	1.1	0.6	0.6	0.6	0.6	0.7	1.4	0.5	1.7	0.6
30-34	0.5	0.6	0.4	0.4	0.4	0.5	0.8	0.3	0.7	0.8	0.6	0.6	0.7	0.6	0.2	0.5
35-39	0.3	0.4	0.2	0.7	0.7	0.1	0.1	0.1	0.1	0.3	-	0.5	0.7	0.4	0.3	-
40-49	0.1	0.1	0.1	0.1	0.1	0.1	0.0	0.1	0.2	0.1	0.3	0.0	0.1	0.0	0.0	0.0
50-59	0.1	0.3	0.1	0.4	0.4	0.1	0.3	0.0	0.3	0.3	0.3	0.0	0.1	-	-	-
60 and over	0.0	0.1	-	-	-	0.0	0.1	-	0.0	0.1	-	-	-	-	-	-

Considered unemployment rate by sex, it was found that, unemployment rate of male (0.6 per cent) and female (0.7 per cent). The unemployment rate in municipal and areas (0.8 per cent) and non-municipal areas (0.6 per cent). If the regions were taken into account, the rate of unemployment in the Bangkok and the Central showed highest percentage with 0.9 per cent, followed the Northeast and the South 0.6 per cent and the North 0.5 per cent respectively.

Considering on levels of educational attainment of the unemployed person (Table L), it was found that the unemployment rate of persons attained higher level (academic and technical) and

upper secondary level (academic and vocational) were rather high.

FIGURE 6 UNEMPLOYMENT RATES BY LEVEL OF EDUCATIONAL ATTAINMENT

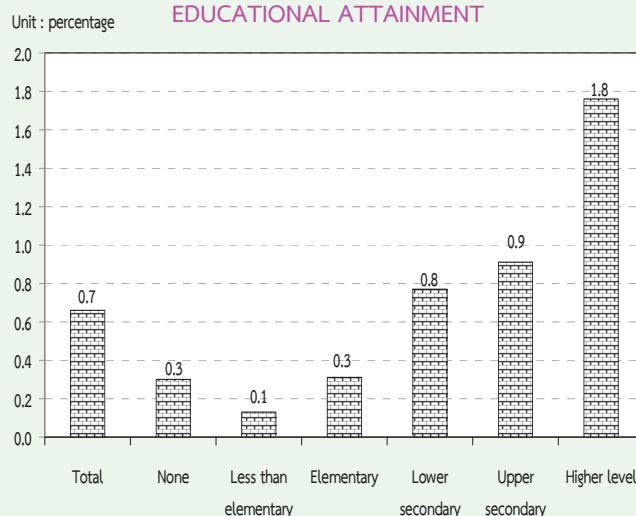

TABLE L UNEMPLOYMENT RATES BY LEVEL OF EDUCATIONAL ATTAINMENT, SEX AND AREA

		(Percentage)										
		Level of educational attainment										
Area and sex	Total	None	Less than elementary	Elementary	Lower secondary	Upper secondary level			Higher level		1/ Others and unknown	
						General/academic	Vocational	Teacher training	Academic	Higher technical education		Teacher training
Total	0.7	0.3	0.1	0.3	0.8	0.9	0.9	-	1.8	2.1	0.6	0.2
Male	0.7	0.4	0.1	0.4	0.8	0.8	1.1	-	1.7	2.0	0.3	0.4
Female	0.7	0.2	0.2	0.3	0.7	1.1	0.5	-	1.9	2.3	0.8	-
M.A.	0.8	0.8	0.2	0.6	0.8	0.8	0.6	-	1.5	1.7	0.4	0.5
Male	0.9	1.2	0.2	0.7	1.0	0.9	0.7	-	1.7	1.2	0.6	1.0
Female	0.7	0.5	0.2	0.4	0.6	0.6	0.4	-	1.3	2.2	0.2	-
Non-M.A.	0.6	0.2	0.1	0.2	0.8	1.0	1.2	-	2.5	2.6	0.8	-
Male	0.5	0.2	0.1	0.2	0.7	0.7	1.4	-	1.7	2.8	-	-
Female	0.7	0.2	0.1	0.2	0.8	1.4	0.7	-	3.0	2.3	1.4	-

1/ Including short course vocational

5. Characteristics of the unemployed labor force

Table M illustrates that the unemployed persons were largely males, 52.5 per cent whereas the corresponding percentage for females was 47.5 per cent. The percentage of unemployed male were

about 57.5 and 42.5 per cent of the total unemployed in municipal area and non-municipal area respectively which was higher than the female (49.0 per cent and 51.0 per cent.)

TABLE M NUMBER AND PERCENTAGE OF UNEMPLOYED PERSONS BY LEVEL OF EDUCATIONAL ATTAINMENT, SEX AND AREA

Area and sex	Level of educational attainment											
	Total	None	Less than elementary	Elementary	Lower secondary	Upper secondary level			Higher level		Others ^{1/} and unknown	
						General/academic	Vocational	Teacher training	Academic	Higher technical education	Teacher training	
	Number ('000)											
Total	262.4	3.5	14.5	27.9	48.2	39.6	11.6	-	68.3	43.4	4.8	0.4
Male	137.7	2.0	6.5	18.3	31.3	18.7	9.1	-	28.3	22.8	0.8	0.1
Female	124.7	1.5	8.1	9.6	16.9	21.0	2.5	-	40.1	20.7	4.1	0.3
Municipal areas	107.6	2.1	4.8	13.5	17.0	11.9	3.6	-	36.7	16.3	1.3	0.4
Male	61.9	1.4	2.2	9.0	12.1	7.8	2.7	-	19.4	6.4	0.8	0.1
Female	45.7	0.7	2.6	4.5	4.8	4.1	0.9	-	17.3	9.9	0.5	0.3
Non-municipal areas	154.8	1.4	9.7	14.4	31.2	27.8	8.0	-	31.6	27.2	3.5	-
Male	75.8	0.6	4.3	9.2	19.2	10.9	6.5	-	8.9	16.4	-	-
Female	79.0	0.8	5.5	5.2	12.1	16.9	1.6	-	22.7	10.8	3.5	-
	Percentage											
Total	100.0	1.3	5.5	10.6	18.4	15.1	4.4	-	26.0	16.6	1.8	0.1
Male	100.0	1.5	4.7	13.3	22.7	13.5	6.6	-	20.5	16.6	0.6	0.1
Female	100.0	1.2	6.5	7.7	13.5	16.8	2.0	-	32.1	16.6	3.3	0.3
Municipal areas	100.0	2.0	4.5	12.6	15.8	11.1	3.3	-	34.1	15.1	1.2	0.4
Male	100.0	2.3	3.6	14.6	19.6	12.6	4.3	-	31.3	10.3	1.2	0.2
Female	100.0	1.6	5.7	9.8	10.5	8.9	2.0	-	37.9	21.6	1.2	0.7
Non-municipal areas	100.0	0.9	6.3	9.3	20.2	17.9	5.2	-	20.4	17.6	2.3	-
Male	100.0	0.8	5.6	12.2	25.3	14.3	8.5	-	11.7	21.6	-	-
Female	100.0	1.0	6.9	6.5	15.3	21.4	2.0	-	28.8	13.6	4.5	-

^{1/} Including short course vocational

The majority of the unemployed persons show with 59.0 per cent were in non-municipal area because these areas constituted a larger part of the total labor force. About 55.0 per cent of the total

unemployed males were in non-municipal area while it was 63.4 per cent for females. However, the percentage of unemployed males and females were lower in busy season than the slack season.

The unemployed persons completed in some elementary education and none constituted the highest proportion 17.4 per cent of the total unemployed, the secondary level 37.9 per cent and higher level 44.4 per cent. In municipal area they accounted higher than non-municipal area for elementary and none (19.1 per cent compared with 16.5 per cent). While in non-municipal area, they accounted higher than municipal area for higher level (50.4 per cent compared with 40.3 per cent).

6. Hours worked

Data on hours worked and additional hours available for work have been obtained in respect of all the employed persons. In the case of persons who had job but did not work at all during the survey week, the question on hours

worked was interpreted as the zero hours per week. The data on hours worked included hours worked on all occupations, principal as well as others.

The data summarized in Table N show that about 35.3 per cent of the employed persons worked 50 hours or more per week. About 50.2 per cent of employed persons worked 35-49 hours per week. On the other hand, about 85.5 per cent of employed person worked 35 hours or more per week and they might be classified as fully employed. About 14.0 per cent, for worked less than 35 hours per week and may be regarded as under-employed. For employed persons who did not work during the survey week (0 hours) but had regular job, which accounted only 0.5 per cent.

TABLE N NUMBER AND PERCENTAGE OF EMPLOYED PERSONS BY HOURS WORKED PER WEEK

Hours work per week	Employed persons		Persons available for additional work	
	Number (in thousands)	Percentage	Number (in thousands)	Percentage (as compared to employed)
Total	39,317.2	100.0	406.1	1.0
0 hours	185.5	0.5	26.4	14.2
1 - 9 hours	208.3	0.5	27.0	13.0
10 - 19 hours	974.5	2.5	58.3	6.0
20 - 29 hours	2,546.6	6.5	112.8	4.4
30 - 34 hours	1,765.5	4.5	53.7	3.0
35 - 39 hours	4,087.1	10.4	35.2	0.9
40 - 49 hours	15,657.5	39.8	74.1	0.5
50 hours and over	13,892.3	35.3	18.6	0.1

The percentage of employed persons who were available for additional work, which is also an indicator for under-employment, accounted for about 1.0 per cent. Of the employed persons who worked less than 35 hours per week, 4.5 per cent desired and were available for additional work. The details of hours worked by occupation, industry and work status are illustrated in the Statistical Tables (Table 8-10).

7. Wages and salaries

Data on wages and salaries have been collected in respect of all employees in accordance with the system applicable to each case and converted into the equivalent monthly wages and salaries. The data have been tabulated by industry, sex and area separately for government and private employees (see Table 15 and 16 in the statistical tables). In this chapter, data on the number of male and female employees by wage level or salary (not including supplementary earnings) and area are presented in Table O.

On the whole, about 42.1 per cent of 16.6 million employees had monthly wage or salary of Baht 5,501-10,000, around 29.4 per cent had monthly wage or salary of Baht 2,501-5,500, about 24.0 percent had over Baht 10,000 per month and about 4.3 per cent received less than Baht 2,500 per month.

The majority of employees in municipal area had higher level of wage or salary than their counterpart in the other area. For instance, only about 19.9 per cent of employees in municipal area received monthly wage or salary of below Baht 5,501 whereas the corresponding figure in non-municipal area was 44.7 per cent. Around 79.9 per cent of employees in municipal area earned more than Baht 5,500 compared with 55.2 per cent in non-municipal area. Moreover, about 35.3 per cent of employees in municipal area earned more than Baht 10,000 per month while the percentages in non-municipal area was only 14.8 per cent.

FIGURE 7 PERCENTAGE OF EMPLOYEES BY WAGE OR SALARY / MONTH

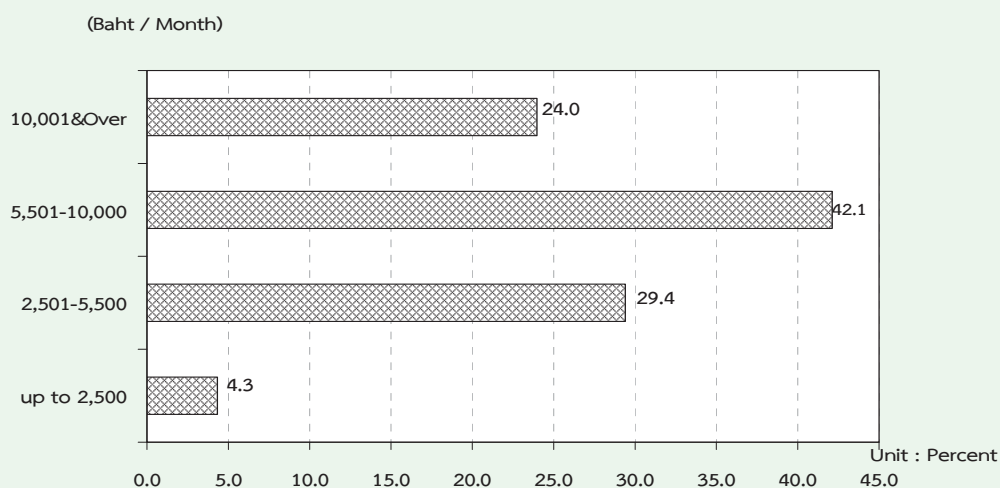

TABLE O NUMBER AND PERCENTAGE OF EMPLOYEES BY WAGE/SALARY, SEX AND AREA

Monthly wage/ Salary level (Baht)	Whole kingdom			Municipal areas			Non- municipal areas		
	Total	Government sector	Private sector	Total	Governme nt sector	Private sector	Total	Governme nt sector	Private sector
Number ('000)									
Total	16,576.2	3,709.5	12,866.7	7,316.8	1,733.4	5,583.4	9,259.4	1,976.1	7,283.3
Up to 2,500	716.4	18.3	698.1	136.0	5.8	130.2	580.4	12.5	567.9
2,501-5,500	4,871.2	467.3	4,403.9	1,319.1	102.8	1,216.3	3,552.1	364.5	3,187.6
5,501-10,000	6,981.9	1,293.0	5,688.9	3,245.9	494.8	2,751.1	3,736.0	798.2	2,937.8
10,001 & Over	3,973.7	1,922.0	2,051.7	2,599.8	1,125.7	1,474.1	1,373.9	796.3	577.6
Unknown	33.0	8.9	24.1	16.0	4.3	11.7	16.9	4.5	12.4
Male	9,063.3	1,917.3	7,146.0	3,824.7	879.9	2,944.8	5,238.6	1,037.4	4,201.2
Up to 2,500	329.1	5.1	324.0	61.9	2.4	59.5	267.2	2.7	264.5
2,501-5,500	2,542.1	264.9	2,277.2	641.6	57.1	584.5	1,900.5	207.8	1,692.7
5,501-10,000	4,018.7	641.8	3,376.9	1,748.8	241.3	1,507.5	2,269.9	400.5	1,869.4
10,001 & Over	2,156.3	1,000.4	1,155.9	1,366.0	577.1	788.9	790.3	423.4	366.9
Unknown	17.2	5.1	12.1	6.4	2.1	4.4	10.7	3.0	7.7
Female	7,512.9	1,792.2	5,720.7	3,492.1	853.5	2,638.6	4,020.8	938.7	3,082.1
Up to 2,500	387.4	13.2	374.1	74.2	3.5	70.7	313.2	9.8	303.5
2,501-5,500	2,329.1	202.4	2,126.7	677.5	45.7	631.8	1,651.6	156.7	1,494.9
5,501-10,000	2,963.2	651.3	2,312.0	1,497.1	253.5	1,243.6	1,466.1	397.8	1,068.4
10,001 & Over	1,817.4	921.5	895.9	1,233.8	548.6	685.2	583.6	373.0	210.7
Unknown	15.8	3.8	12.0	9.6	2.2	7.4	6.2	1.5	4.7
Percentage									
Total	100.0	100.0	100.0	100.0	100.0	100.0	100.0	100.0	100.0
Up to 2,500	4.3	0.5	5.4	1.9	0.3	2.3	6.3	0.6	7.8
2,501-5,500	29.4	12.6	34.2	18.0	5.9	21.8	38.4	18.5	43.8
5,501-10,000	42.1	34.9	44.2	44.4	28.6	49.3	40.4	40.4	40.3
10,001 & Over	24.0	51.8	16.0	35.5	64.9	26.4	14.8	40.3	7.9
Unknown	0.2	0.2	0.2	0.2	0.3	0.2	0.2	0.2	0.2
Male	100.0	100.0	100.0	100.0	100.0	100.0	100.0	100.0	100.0
Up to 2,500	3.6	0.3	4.5	1.6	0.3	2.0	5.1	0.3	6.3
2,501-5,500	28.1	13.8	31.9	16.8	6.5	19.9	36.3	20.0	40.3
5,501-10,000	44.3	33.5	47.3	45.7	27.4	51.2	43.3	38.6	44.5
10,001 & Over	23.8	52.2	16.2	35.7	65.6	26.8	15.1	40.8	8.7
Unknown	0.2	0.3	0.2	0.2	0.2	0.2	0.2	0.3	0.2
Female	100.0	100.0	100.0	100.0	100.0	100.0	100.0	100.0	100.0
Up to 2,500	5.2	0.7	6.5	2.1	0.4	2.7	7.8	1.0	9.9
2,501-5,500	31.0	11.3	37.2	19.4	5.4	23.9	41.1	16.7	48.5
5,501-10,000	39.4	36.3	40.4	42.9	29.7	47.1	36.5	42.4	34.7
10,001 & Over	24.2	51.4	15.7	35.3	64.3	26.0	14.5	39.7	6.8
Unknown	0.2	0.2	0.2	0.3	0.3	0.3	0.2	0.2	0.2

It was observed that, on the whole, government employees got higher level of monthly wage or salary than the private ones. This partly because, in this survey, the private employee also included those daily wage employees and laborers who usually earn rather low income. About 39.6 per cent of the private employees earned less than Baht 5,501 a month as compared with 13.1 per cent of the government employees. On the other hand, the government employees who received over Baht 5,500 per month accounted for about 86.7 per cent of the total government employees while the

private employees only accounted for 60.2 per cent.

8. Supplementary benefits

Apart from data on basic wages and salaries, information was also collected on receipt of supplementary benefits in cash such as bonuses and overtime payments, and in kind such as food, clothing, housing, and others; the amount received have not however been ascertained. The data on number of employees receiving benefits are summarized in Table P.

TABLE P NUMBER AND PERCENTAGE OF PRIVATE EMPLOYEES AND GOVERNMENT EMPLOYEES BY RECEIVING SUPPLEMENTARY BENEFITS, AREA AND SEX

Sector, area and sex	Total employees	Number of employees receiving supplementary benefits						
		Bonus	Overtime	Other Cash	Food	Clothing	Housing	Others
		(%)	(%)	(%)	(%)	(%)	(%)	(%)
Total	5,305.5	77.3	1,844.6	2,598.0	1,340.8	84.7	788.2	524.6
		(1.5)	(34.8)	(49.0)	(25.3)	(1.6)	(14.9)	(9.9)
Male	2,719.7	38.7	959.5	1,320.7	591.4	46.7	444.2	242.5
		(1.4)	(35.3)	(48.6)	(21.7)	(1.7)	(16.3)	(8.9)
Female	2,585.8	38.6	885.1	1,277.3	749.4	38.0	344.1	282.0
		(1.5)	(34.2)	(49.4)	(29.0)	(1.5)	(13.3)	(10.9)
Private sector	3,849.3	55.4	1,604.6	1,473.0	1,297.9	76.9	547.1	487.0
		(1.4)	(41.7)	(38.3)	(33.7)	(2.0)	(14.2)	(12.7)
Male	1,989.4	29.5	848.8	756.4	582.3	40.8	292.8	221.9
		(1.5)	(42.7)	(38.0)	(29.3)	(2.0)	(14.7)	(11.2)
Female	1,859.9	25.9	755.7	716.6	715.6	36.1	254.4	265.1
		(1.4)	(40.6)	(38.5)	(38.5)	(1.9)	(13.7)	(14.3)
Government sector	1,456.2	22.0	240.1	1,125.0	42.9	7.8	241.1	37.6
		(1.5)	(16.5)	(77.3)	(2.9)	(0.5)	(16.6)	(2.6)
Male	730.4	9.2	110.7	564.2	9.2	6.0	151.4	20.6
		(1.3)	(15.2)	(77.3)	(1.3)	(0.8)	(20.7)	(2.8)
Female	725.9	12.7	129.4	560.8	33.8	1.8	89.7	16.9
		(1.8)	(17.8)	(77.3)	(4.7)	(0.3)	(12.4)	(2.3)

(In thousands)

1/

TABLE P NUMBER AND PERCENTAGE OF PRIVATE EMPLOYEES AND GOVERNMENT EMPLOYEES BY RECEIVING SUPPLEMENTARY BENEFITS, AREA AND SEX

(In thousands)

Sector, area and sex	Total employees	Number of employees receiving supplementary benefits						
		Bonus	Overtime	Other cash	Food	Clothing	Housing	Others
1/								
Private sector								
Municipal areas	1,848.6	22.1	708.4	728.0	641.6	36.8	351.5	176.2
		(1.2)	(38.3)	(39.4)	(34.7)	(2.0)	(19.0)	(9.5)
Male	944.9	11.3	402.3	375.0	267.8	20.7	158.6	87.6
		(1.2)	(42.6)	(39.7)	(28.3)	(2.2)	(16.8)	(9.3)
Female	903.8	10.8	306.1	353.1	373.8	16.2	193.0	88.6
		(1.2)	(33.9)	(39.1)	(41.4)	(1.8)	(21.4)	(9.8)
Non-municipal areas	2,000.7	33.2	896.2	745.0	656.3	40.1	195.6	310.8
		(1.7)	(44.8)	(37.2)	(32.8)	(2.0)	(9.8)	(15.5)
Male	1,044.5	18.1	446.5	381.5	314.5	20.1	134.2	134.3
		(1.7)	(42.8)	(36.5)	(30.1)	(1.9)	(12.8)	(12.9)
Female	956.2	15.1	449.7	363.5	341.8	20.0	61.4	176.5
		(1.6)	(47.0)	(38.0)	(35.7)	(2.1)	(6.4)	(18.5)
Government sector								
Municipal areas	707.7	8.2	135.7	539.0	10.5	4.0	162.6	18.1
		(1.2)	(19.2)	(76.2)	(1.5)	(0.6)	(23.0)	(2.6)
Male	371.4	4.4	66.5	277.5	2.5	2.2	111.4	7.6
		(1.2)	(17.9)	(74.7)	(0.7)	(0.6)	(30.0)	(2.0)
Female	336.3	3.7	69.2	261.5	7.9	1.8	51.3	10.5
		(1.1)	(20.6)	(77.8)	(2.4)	(0.5)	(15.2)	(3.1)
Non-municipal areas	748.6	13.8	104.4	586.0	32.5	3.8	78.5	19.5
		(1.8)	(13.9)	(78.3)	(4.3)	(0.5)	(10.5)	(2.6)
Male	359.0	4.8	44.2	286.8	6.6	3.8	40.0	13.0
		(1.3)	(12.3)	(79.9)	(1.8)	(1.1)	(11.2)	(3.6)
Female	1,138.2	22.8	164.6	885.2	58.3	3.8	116.9	25.9
		(2.0)	(14.5)	(77.8)	(5.1)	(0.3)	(10.3)	(2.3)

1/ One employee can receive more than 1 type of supplementary benefits.

Certain types of supplementary benefits such as overtime and clothing seem to be more common in the private sector than in the government sector. Other cash housing and bonus however, seem to be more common in the government sector than in the private sector. The private employees in non-municipal area received more supplementary benefits such as overtime and bonus than those in municipal area, for instance, about 44.8 per cent and 1.7 per cent respectively.

The private employees in municipal area received more supplementary benefits such as, other cash, food supplies and

housing than those in non-municipal area or about 39.4 per cent for other cash, 34.7 per cent for food supplies and 19.0 per cent for housing. The government employees in municipal area received more supplementary benefits such as overtime, housing and clothing than those in non-municipal area. For instance about 19.2, 23.0, and 0.6 per cent respectively. The government employees in non-municipal area received more supplementary benefits, such as other cash, food supplies and bonus than those in municipal area or about 78.3, and 4.3 per cent and 1.8 per cent respectively.

ภาคผนวก

ภาคผนวก ก

ระเบียบวิธี

1. แผนการสุ่มตัวอย่าง

แผนการสุ่มตัวอย่างที่ใช้เป็นแบบ Stratified Two – Stage Sampling โดยมีจังหวัดเป็น สตราตัม ชุมรุมอาคาร (ในเขตเทศบาล) และหมู่บ้าน (นอกเขตเทศบาล) เป็นหน่วยตัวอย่างขั้นที่หนึ่ง ครั้วเรือนส่วนบุคคล และสมาชิกในครั้วเรือนพิเศษ เป็นหน่วยตัวอย่างขั้นที่สอง

การจัดสตราตัม

จังหวัดเป็นสตราตัม ซึ่งมีทั้งสิ้น 76 สตราตัม และในแต่ละสตราตัม ได้ทำการแบ่งออกเป็น 2 สตราตัมย่อย ตามลักษณะการปกครองของกรมการปกครอง คือ ในเขตเทศบาล และนอกเขตเทศบาล

การเลือกตัวอย่างขั้นที่หนึ่ง

จากแต่ละสตราตัมย่อย หรือแต่ละเขตการปกครอง ได้ทำการเลือกชุมรุมอาคาร / หมู่บ้าน ตัวอย่าง อย่างอิสระต่อกัน โดยให้ความน่าจะเป็นในการเลือกเป็นปฏิภาคกับจำนวนครั้วเรือนของชุมรุมอาคาร / หมู่บ้านนั้น ๆ ได้จำนวนตัวอย่างทั้งสิ้น 5,796 ชุมรุมอาคาร / หมู่บ้าน จากทั้งสิ้นจำนวน 109,966 ชุมรุมอาคาร / หมู่บ้าน ซึ่งกระจายไปตามภาค และเขตการปกครอง เป็นดังนี้

ภาค	รวม	ในเขตเทศบาล	นอกเขตเทศบาล
กรุงเทพมหานคร	312	312	-
กลาง (ยกเว้น กรุงเทพมหานคร)	1,968	1,080	888
เหนือ	1,236	696	540
ตะวันออกเฉียงเหนือ	1,296	720	576
ใต้	984	528	456
รวมทั้งราชอาณาจักร	5,796	3,336	2,460

การเลือกตัวอย่างขั้นที่สอง

ในขั้นนี้เป็นการเลือกครัวเรือนตัวอย่างจากครัวเรือนส่วนบุคคลทั้งสิ้น ในบัญชีรายชื่อครัวเรือนซึ่งได้จากการนับจุดในแต่ละชุมชุมอาคาร / หมู่บ้านตัวอย่าง ด้วยวิธีการสุ่มแบบมีระบบ โดยกำหนดขนาดตัวอย่างเป็นดังนี้คือ

ในเขตเทศบาล : กำหนด 15 ครัวเรือนตัวอย่าง ต่อชุมชุมอาคาร

นอกเขตเทศบาล: กำหนด 12 ครัวเรือนตัวอย่าง ต่อหมู่บ้าน

ก่อนที่จะทำการเลือกครัวเรือนตัวอย่าง ได้มีการจัดเรียงรายชื่อครัวเรือนส่วนบุคคลใหม่ตามขนาดครัวเรือน ซึ่งวัดด้วยจำนวนสมาชิกในครัวเรือน และประเภทครัวเรือนเชิงเศรษฐกิจ

ในกรณีของครัวเรือนพิเศษ ในขั้นนี้เป็นการเลือกสมาชิกตัวอย่างจากครัวเรือนพิเศษทุกครัวเรือนในแต่ละชุมชุมอาคาร / หมู่บ้านตัวอย่าง ด้วยวิธีการสุ่มแบบมีระบบ

จำนวนครัวเรือนส่วนบุคคลตัวอย่างทั้งสิ้นที่ต้องการจําแนกตามภาค และเขตการปกครอง เป็นดังนี้คือ

ภาค	รวม	ในเขตเทศบาล	นอกเขตเทศบาล
กรุงเทพมหานคร	4,680	4,680	-
กลาง (ยกเว้น กรุงเทพมหานคร)	26,856	16,200	10,656
เหนือ	16,920	10,440	6,480
ตะวันออกเฉียงเหนือ	17,712	10,800	6,912
ใต้	13,392	7,920	5,472
รวมทั้งราชอาณาจักร	79,560	50,040	29,520

2. วิธีการประมาณผล

การเสนอผลของการสำรวจได้เสนอผลการสำรวจในระดับจังหวัด ส่วนในระดับภาค คือ กรุงเทพมหานคร ภาคกลาง (ยกเว้นกรุงเทพมหานคร) ภาคเหนือ ภาคตะวันออกเฉียงเหนือ และภาคใต้ นั้น ได้เสนอผลในระดับเขตการปกครอง คือ ในเขตเทศบาล และนอกเขตเทศบาล

ในการประมาณค่า กำหนดให้

$$g = 1, 2, 3, \dots, 20 \quad (\text{หมวดอายุ - เพศ})$$

$$k = 1, 2, 3, \dots, m_{hij} \quad (\text{ชุมรุมอาคาร / หมู่บ้านตัวอย่าง})$$

$$j = 1, 2 \quad (\text{เขตการปกครอง})$$

$$i = 1, 2, 3, \dots, A_h \quad (\text{จังหวัด})$$

$$h = 1, 2, 3, 4, 5 \quad (\text{ภาค})$$

การประมาณค่ายอดรวม

1. สูตรการประมาณค่ายอดรวมที่ปรับแล้วของจำนวนประชากรที่มีลักษณะที่ต้องการศึกษา X สำหรับ หมวดอายุ - เพศ g เขตการปกครอง j จังหวัด i ภาค h คือ

$$x''_{hijg} = \frac{x'_{hijg}}{y'_{hijg}} Y_{hijg} = r_{hijg} Y_{hijg} \quad \dots\dots\dots (1)$$

โดยที่ x'_{hijg} คือ ค่าประมาณยอดรวมโดยปกติจากการเลือกตัวอย่างสองขั้นตอน ของจำนวนประชากรทั้งสิ้นที่มีลักษณะที่ต้องการศึกษา X สำหรับหมวดอายุ - เพศ g เขตการปกครอง j จังหวัด i ภาค h

y'_{hijg} คือ ค่าประมาณยอดรวมโดยปกติจากการเลือกตัวอย่างสองขั้นตอน ของจำนวนประชากรทั้งสิ้น สำหรับหมวดอายุ - เพศ g เขตการปกครอง j จังหวัด i ภาค h

$Y_{hijg}^{\perp 1}$ คือ ค่าประมาณจำนวนประชากรทั้งสิ้นที่ได้จากการคาดประมาณประชากรของประเทศไทย สำหรับหมวดอายุ - เพศ g เขตการปกครอง j จังหวัด i ภาค h

r_{hijg} คือ อัตราส่วนของค่าประมาณจำนวนประชากรทั้งสิ้นที่มีลักษณะที่ต้องการศึกษา X กับค่าประมาณจำนวนประชากรทั้งสิ้น สำหรับหมวดอายุ - เพศ g เขตการปกครอง j จังหวัด i ภาค h

¹ การคาดประมาณประชากรของประเทศไทย พ. ศ. 2543 - 2573 สำนักงานคณะกรรมการพัฒนาการเศรษฐกิจและสังคมแห่งชาติ แผนพัฒนาเศรษฐกิจและสังคมแห่งชาติ ฉบับที่ 10 (ตุลาคม 2550)

สูตรการคำนวณค่าประมาณยอดรวมโดยปกติ จากการเลือกตัวอย่างสองขั้นตอน

คือ

$$i) \quad x'_{hijg} = \frac{1}{m_{hij}} \sum_{k=1}^{m_{hij}} \frac{1}{P_{hijk}} \frac{N_{hijk}}{n_{hijk}} x_{hijk} \quad \dots\dots\dots (2)$$

โดยที่

x_{hijk} คือ จำนวนประชากรที่แจนนับได้ทั้งสิ้น ที่มีลักษณะที่ต้องการศึกษา X ใน
หมวดอายุ - เพศ g ชุมรุมอาคาร / หมู่บ้านตัวอย่าง k เขตการปกครอง j
จังหวัด i ภาค h

N_{hijk} คือ จำนวนครัวเรือนที่นับจดได้ทั้งสิ้น ในชุมรุมอาคาร / หมู่บ้านตัวอย่าง k
เขตการปกครอง j จังหวัด i ภาค h

n_{hijk} คือ จำนวนครัวเรือนตัวอย่างทั้งสิ้น ในชุมรุมอาคาร / หมู่บ้านตัวอย่าง k
เขตการปกครอง j จังหวัด i ภาค h

P_{hijk} คือ โอกาสในการเลือกชุมรุมอาคาร / หมู่บ้านตัวอย่าง k เขตการปกครอง j
จังหวัด i ภาค h

m_{hij} คือ จำนวนชุมรุมอาคาร / หมู่บ้านตัวอย่างทั้งสิ้น ในเขตการปกครอง j จังหวัด i
ภาค h

$$ii) \quad y'_{hijg} = \frac{1}{m_{hij}} \sum_{k=1}^{m_{hij}} \frac{1}{P_{hijk}} \frac{N_{hijk}}{n_{hijk}} y_{hijk} \quad \dots\dots\dots (3)$$

โดยที่

y_{hijk} คือ จำนวนประชากรที่แจนนับได้ทั้งสิ้น ในหมวดอายุ - เพศ g ชุมรุมอาคาร /
หมู่บ้านตัวอย่าง k เขตการปกครอง j จังหวัด i ภาค h

2. สูตรการประมาณค่ายอดรวมที่ปรับแล้วของจำนวนประชากร ที่มีลักษณะที่ต้องการศึกษา X
สำหรับเขตการปกครอง j จังหวัด i ภาค h คือ

$$x''_{hij} = \sum_{g=1}^{20} x''_{hijg} \quad \dots\dots\dots (4)$$

3. สูตรการประมาณค่ายอดรวมที่ปรับแล้วของจำนวนประชากร ที่มีลักษณะที่ต้องการศึกษา X สำหรับ หมวดอายุ – เพศ g จังหวัด i ภาค h คือ

$$x''_{hig} = \sum_{j=1}^2 x''_{hijg} \dots\dots\dots (5)$$

4. สูตรการประมาณค่ายอดรวมที่ปรับแล้วของจำนวนประชากร ที่มีลักษณะที่ต้องการศึกษา X สำหรับจังหวัด i ภาค h คือ

$$x''_{hi} = \sum_{j=1}^2 x''_{hij} = \sum_{g=1}^{20} x''_{hig} \dots\dots\dots (6)$$

5. สูตรการประมาณค่ายอดรวมที่ปรับแล้วของจำนวนประชากร ที่มีลักษณะที่ต้องการศึกษา X สำหรับหมวดอายุ – เพศ g เขตการปกครอง j ภาค h คือ

$$x''_{hjg} = \sum_{i=1}^{A_h} x''_{hijg} \dots\dots\dots (7)$$

โดยที่ A_h คือ จำนวนจังหวัดทั้งสิ้นในภาค h และ $\sum_{h=1}^5 A_h = 76$

6. สูตรการประมาณค่ายอดรวมที่ปรับแล้วของจำนวนประชากร ที่มีลักษณะที่ต้องการศึกษา X สำหรับเขตการปกครอง j ภาค h คือ

$$x''_{hj} = \sum_{i=1}^{A_h} x''_{hij} = \sum_{g=1}^{20} x''_{hjg} \dots\dots\dots (8)$$

7. สูตรการประมาณค่ายอดรวมที่ปรับแล้ว ของจำนวนประชากร ที่มีลักษณะที่ต้องการศึกษา X สำหรับหมวดอายุ – เพศ g ภาค h คือ

$$x''_{hg} = \sum_{i=1}^{A_h} x''_{hig} = \sum_{j=1}^2 x''_{hjg} \dots\dots\dots (9)$$

8. สูตรการประมาณค่ายอดรวมที่ปรับแล้วของจำนวนประชากร ที่มีลักษณะที่ต้องการศึกษา X สำหรับภาค h คือ

$$x_h'' = \sum_{i=1}^{A_h} x_{hi}'' = \sum_{j=1}^2 x_{hj}'' = \sum_{g=1}^{20} x_{hg}'' \quad \dots\dots\dots (10)$$

9. สูตรการประมาณค่ายอดรวมที่ปรับแล้วของจำนวนประชากร ที่มีลักษณะที่ต้องการศึกษา X สำหรับเขตการปกครอง j ที่วราชอาณาจักร คือ

$$x_j'' = \sum_{h=1}^5 x_{hj}'' \quad \dots\dots\dots (11)$$

10. สูตรการประมาณค่ายอดรวมที่ปรับแล้วของจำนวนประชากร ที่มีลักษณะที่ต้องการศึกษา X สำหรับหมวดอายุ - เพศ g ที่วราชอาณาจักร คือ

$$x_g'' = \sum_{h=1}^5 x_{hg}'' \quad \dots\dots\dots (12)$$

11. สูตรการประมาณค่ายอดรวมที่ปรับแล้วของจำนวนประชากร ที่มีลักษณะที่ต้องการศึกษา X สำหรับ ที่วราชอาณาจักร คือ

$$x'' = \sum_{h=1}^5 x_h'' = \sum_{j=1}^2 x_j'' = \sum_{g=1}^{20} x_g'' \quad \dots\dots\dots (13)$$

การประมาณค่าความแปรปรวนของค่าประมาณยอดรวม

1. สูตรการประมาณค่าความแปรปรวนของ x_{hijg}'' คือ

$$\widehat{V}(x_{hijg}'') = \left[\frac{Y_{hijg}}{y_{hijg}'} \right]^2 \frac{m_{hij}}{m_{hij} - 1} \sum_{k=1}^{m_{hij}} z_{hijkg}^2 \quad \dots\dots\dots (14)$$

โดยที่

$$z_{hijkg} = \bar{x}'_{hijkg} - r_{hijg} \bar{y}'_{hijkg}$$

$$\bar{x}'_{hijkg} = \frac{1}{m_{hij}} \frac{1}{P_{hijk}} \frac{N_{hijk}}{n_{hijk}} x_{hijkg}$$

$$\bar{y}'_{hijk} = \frac{1}{m_{hij}} \frac{1}{P_{hijk}} \frac{N_{hijk}}{n_{hijk}} y_{hijk}$$

2. สูตรการประมาณค่าความแปรปรวนของ x''_{hij} คือ

$$\hat{V}(x''_{hij}) = \sum_{g=1}^{20} \hat{V}(x''_{hijg}) \dots\dots\dots (15)$$

3. สูตรการประมาณค่าความแปรปรวนของ x''_{hig} คือ

$$\hat{V}(x''_{hig}) = \sum_{j=1}^2 \hat{V}(x''_{hijg}) \dots\dots\dots (16)$$

4. สูตรการประมาณค่าความแปรปรวนของ x''_{hi} คือ

$$\hat{V}(x''_{hi}) = \sum_{j=1}^2 \hat{V}(x''_{hij}) = \sum_{g=1}^{20} \hat{V}(x''_{hig}) \dots\dots\dots (17)$$

5. สูตรการประมาณค่าความแปรปรวนของ x''_{hfg} คือ

$$\hat{V}(x''_{hfg}) = \sum_{i=1}^{A_h} \hat{V}(x''_{hijg}) \dots\dots\dots (18)$$

6. สูตรการประมาณค่าความแปรปรวนของ x''_{hij} คือ

$$\hat{V}(x''_{hij}) = \sum_{i=1}^{A_h} \hat{V}(x''_{hijg}) = \sum_{g=1}^{20} \hat{V}(x''_{hijg}) \dots\dots\dots (19)$$

7. สูตรการประมาณค่าความแปรปรวนของ x''_{hfg} คือ

$$\hat{V}(x''_{hfg}) = \sum_{i=1}^{A_h} \hat{V}(x''_{hijg}) = \sum_{j=1}^2 \hat{V}(x''_{hijg}) \dots\dots\dots (20)$$

8. สูตรการประมาณค่าความแปรปรวนของ x_h'' คือ

$$\hat{V}(x_h'') = \sum_{i=1}^{A_h} \hat{V}(x_{hi}'') = \sum_{j=1}^2 \hat{V}(x_{hj}'') = \sum_{g=1}^{20} \hat{V}(x_{hg}'') \quad \dots\dots\dots (21)$$

9. สูตรการประมาณค่าความแปรปรวนของ x_j'' คือ

$$\hat{V}(x_j'') = \sum_{h=1}^5 \hat{V}(x_{hj}'') \quad \dots\dots\dots (22)$$

10. สูตรการประมาณค่าความแปรปรวนของ x_g'' คือ

$$\hat{V}(x_g'') = \sum_{h=1}^5 \hat{V}(x_{hg}'') \quad \dots\dots\dots (23)$$

11. สูตรการประมาณค่าความแปรปรวนของ x'' คือ

$$\hat{V}(x'') = \sum_{h=1}^5 \hat{V}(x_h'') = \sum_{j=1}^2 \hat{V}(x_j'') = \sum_{g=1}^{20} \hat{V}(x_g'') \quad \dots\dots\dots (24)$$

การประมาณค่าสัมประสิทธิ์ของความแปรผันของค่าประมาณยอดรวม

1. สูตรการประมาณค่าสัมประสิทธิ์ของความแปรผันของ x_{hijg}'' คือ

$$cv(x_{hijg}'') = \frac{\sqrt{\hat{V}(x_{hijg}'')}}{x_{hijg}''} \times 100\% \quad \dots\dots\dots (25)$$

2. สูตรการประมาณค่าสัมประสิทธิ์ของความแปรผันของ x''_{hij} คือ

$$cv(x''_{hij}) = \frac{\sqrt{\hat{V}(x''_{hij})}}{x''_{hij}} \times 100\% \quad \dots\dots\dots (26)$$

3. สูตรการประมาณค่าสัมประสิทธิ์ของความแปรผันของ x''_{hig} คือ

$$cv(x''_{hig}) = \frac{\sqrt{\hat{V}(x''_{hig})}}{x''_{hig}} \times 100\% \quad \dots\dots\dots (27)$$

4. สูตรการประมาณค่าสัมประสิทธิ์ของความแปรผันของ x''_{hi} คือ

$$cv(x''_{hi}) = \frac{\sqrt{\hat{V}(x''_{hi})}}{x''_{hi}} \times 100\% \quad \dots\dots\dots (28)$$

5. สูตรการประมาณค่าสัมประสิทธิ์ของความแปรผันของ x''_{hjj} คือ

$$cv(x''_{hjj}) = \frac{\sqrt{\hat{V}(x''_{hjj})}}{x''_{hjj}} \times 100\% \quad \dots\dots\dots (29)$$

6. สูตรการประมาณค่าสัมประสิทธิ์ของความแปรผันของ x''_{hj} คือ

$$cv(x''_{hj}) = \frac{\sqrt{\hat{V}(x''_{hj})}}{x''_{hj}} \times 100\% \quad \dots\dots\dots (30)$$

7. สูตรการประมาณค่าสัมประสิทธิ์ของความแปรผันของ x''_{hg} คือ

$$cv(x''_{hg}) = \frac{\sqrt{\hat{V}(x''_{hg})}}{x''_{hg}} \times 100\% \quad \dots\dots\dots (31)$$

8. สูตรการประมาณค่าสัมประสิทธิ์ของความแปรผันของ x_h'' คือ

$$cv(x_h'') = \frac{\sqrt{\hat{V}(x_h'')}}{x_h''} \times 100\% \dots\dots\dots (32)$$

9. สูตรการประมาณค่าสัมประสิทธิ์ของความแปรผันของ x_j'' คือ

$$cv(x_j'') = \frac{\sqrt{\hat{V}(x_j'')}}{x_j''} \times 100\% \dots\dots\dots (33)$$

10. สูตรการประมาณค่าสัมประสิทธิ์ของความแปรผันของ x_g'' คือ

$$cv(x_g'') = \frac{\sqrt{\hat{V}(x_g'')}}{x_g''} \times 100\% \dots\dots\dots (34)$$

11. สูตรการประมาณค่าสัมประสิทธิ์ของความแปรผันของ x'' คือ

$$cv(x'') = \frac{\sqrt{\hat{V}(x'')}}{x''} \times 100\% \dots\dots\dots (35)$$

3. วิธีการเก็บรวบรวมข้อมูล

การสำรวจได้ดำเนินการพร้อมกันทั่วประเทศ ในระหว่างวันที่ 1 - 12 ของเดือน กรกฎาคม-กันยายน พ.ศ. 2554 มีครัวเรือนที่ตกเป็นตัวอย่างทั้งสิ้น 79,560 ครัวเรือน เป็นครัวเรือนตัวอย่างในกรุงเทพมหานคร 4,680 ครัวเรือน ในเขตเทศบาล 45,360 ครัวเรือน และนอกเขตเทศบาล 29,520 ครัวเรือน สำหรับวิธีการเก็บรวบรวมข้อมูลใช้การสัมภาษณ์หัวหน้าครัวเรือน หรือสมาชิกในครัวเรือนที่ตกเป็นตัวอย่าง โดยพนักงานของสำนักงานสถิติแห่งชาติ ซึ่งมีประสบการณ์ในการสำรวจ ทั้งนี้ ในกรุงเทพมหานครใช้พนักงานทำการสัมภาษณ์ จำนวน 44 คน ในจังหวัดอื่น ๆ จำนวน 830 คน

4. การปิดตัวเลข

ในตารางสถิติ ผลรวมของแต่ละจำนวนอาจไม่เท่ากับยอดรวม เนื่องจากข้อมูลแต่ละจำนวนได้มีการปิดเศษเป็นหลักพัน โดยอิสระจากกัน

การประมาณค่าสัมประสิทธิ์ของความแปรผันของค่าประมาณยอดรวม จำแนกตามสถานภาพแรงงาน กลุ่มอายุและ
เขตการปกครอง ที่วราชอาณาจักร

ทั่วราชอาณาจักร	ทั่วราชอาณาจักร	กลุ่มอายุ	C.V.%								
			กำลังแรงงานรวม			ผู้มีงานทำ			ผู้ว่างงาน		
			รวม	ชาย	หญิง	รวม	ชาย	หญิง	รวม	ชาย	หญิง
รวมทั้งหมด	รวม		0.16	0.16	0.29	0.16	0.17	0.29	6.00	7.85	9.19
	15-17		2.74	3.23	5.16	2.81	3.31	5.26	18.83	*	*
	18-19		1.76	1.88	3.45	1.82	1.94	3.56	*	*	*
	20-24		0.86	0.78	1.74	0.88	0.80	1.81	9.93	13.00	14.28
	25-29		0.39	0.33	0.78	0.42	0.36	0.81	14.58	*	18.89
	30-34		0.30	0.31	0.54	0.31	0.32	0.55	17.07	*	*
	35-39		0.26	0.23	0.48	0.27	0.25	0.49	*	*	*
	40-49		0.24	0.20	0.44	0.24	0.20	0.45	19.73	*	*
	50-59		0.33	0.31	0.62	0.34	0.31	0.62	*	*	*
	60ปีขึ้นไป		0.86	0.94	1.56	0.86	0.94	1.56	*	*	*
ในเขตเทศบาล											
	รวม		0.27	0.23	0.50	0.27	0.23	0.50	6.75	8.35	11.18
	15-17		4.45	5.20	8.30	4.56	5.45	8.25	*	*	*
	18-19		2.61	3.30	4.23	2.67	3.41	4.30	*	*	*
	20-24		2.09	1.33	4.39	2.09	1.38	4.39	11.82	13.87	19.45
	25-29		0.42	0.44	0.73	0.45	0.48	0.78	13.77	18.36	*
	30-34		0.45	0.36	0.84	0.47	0.44	0.86	19.49	*	*
	35-39		0.36	0.30	0.67	0.40	0.40	0.69	*	*	*
	40-49		0.40	0.28	0.77	0.41	0.29	0.77	*	*	*
	50-59		0.56	0.57	1.00	0.57	0.58	1.01	*	*	*
	60ปีขึ้นไป		1.91	1.65	3.65	1.91	1.65	3.65	*	*	*
นอกเขตเทศบาล											
	รวม		0.20	0.21	0.35	0.20	0.22	0.36	9.03	12.52	13.00
	15-17		3.27	3.83	6.22	3.33	3.90	6.33	*	*	*
	18-19		2.13	2.21	4.31	2.20	2.29	4.45	*	*	*
	20-24		0.89	0.94	1.70	0.93	0.97	1.82	13.85	*	18.45
	25-29		0.55	0.43	1.14	0.58	0.48	1.18	*	*	*
	30-34		0.40	0.44	0.71	0.41	0.44	0.73	*	*	*
	35-39		0.36	0.32	0.66	0.36	0.32	0.66	*	*	*
	40-49		0.30	0.26	0.54	0.30	0.27	0.54	*	*	*
	50-59		0.42	0.37	0.78	0.42	0.37	0.78	*	*	*
	60ปีขึ้นไป		0.95	1.12	1.64	0.95	1.12	1.64	*	*	-

หมายเหตุ : * ค่า C.V.มากกว่า 20%

การประมาณค่าสัมประสิทธิ์ของความแปรผันของค่าประมาณยอดรวม จำแนกตามสถานภาพแรงงาน และกลุ่มอายุ

กรุงเทพมหานคร

กรุงเทพ มหานคร	กลุ่มอายุ	C.V.%								
		กำลังแรงงานรวม			ผู้มีงานทำ			ผู้ว่างงาน		
		รวม	ชาย	หญิง	รวม	ชาย	หญิง	รวม	ชาย	หญิง
	รวม	0.76	0.53	1.44	0.77	0.57	1.43	14.16	17.67	*
	15-17	15.96	18.07	*	16.85	18.61	*	*	*	*
	18-19	8.67	11.19	13.71	8.84	11.39	14.01	*	*	*
	20-24	11.79	3.64	*	11.85	3.94	*	*	*	*
	25-29	1.16	1.30	1.89	1.28	1.47	2.06	*	*	*
	30-34	1.02	0.90	1.78	1.09	1.14	1.81	*	*	*
	35-39	0.83	0.66	1.49	0.94	0.98	1.56	*	*	*
	40-49	1.01	0.62	1.94	1.02	0.64	1.95	*	*	*
	50-59	1.60	1.52	2.96	1.61	1.55	2.98	*	*	*
	60ปีขึ้นไป	7.50	5.79	13.76	7.50	5.79	13.76	-	-	-

หมายเหตุ : * ค่า C.V.มากกว่า 20%

การประมาณค่าสัมประสิทธิ์ของความแปรผันของค่าประมาณยอดรวม จำแนกตามสถานภาพแรงงาน กลุ่มอายุและ

เขตการปกครอง ภาคกลาง

ภาคกลาง	กลุ่มอายุ	C.V.%								
		กำลังแรงงานรวม			ผู้มีงานทำ			ผู้ว่างงาน		
		รวม	ชาย	หญิง	รวม	ชาย	หญิง	รวม	ชาย	หญิง
รวมทั้งหมด	รวม	0.23	0.26	0.40	0.23	0.26	0.40	8.70	9.69	15.29
	15-17	4.75	5.62	8.89	4.87	5.77	9.04	*	*	*
	18-19	2.51	2.95	4.50	2.54	3.00	4.55	*	*	*
	20-24	1.05	1.27	1.77	1.08	1.33	1.80	14.54	16.23	*
	25-29	0.52	0.52	0.93	0.54	0.53	0.98	19.39	*	*
	30-34	0.47	0.39	0.91	0.48	0.40	0.91	*	*	*
	35-39	0.37	0.32	0.69	0.38	0.33	0.69	*	*	*
	40-49	0.40	0.34	0.75	0.41	0.35	0.75	*	*	*
	50-59	0.57	0.61	1.00	0.58	0.62	1.01	*	*	*
	60ปีขึ้นไป	1.34	1.73	2.08	1.34	1.72	2.08	*	*	*
ในเขตเทศบาล										
	รวม	0.35	0.39	0.58	0.35	0.40	0.59	12.73	12.37	*
	15-17	7.46	9.19	12.72	7.94	10.03	12.98	*	*	*
	18-19	3.68	4.80	5.70	3.77	4.95	5.79	*	*	*
	20-24	1.76	2.48	2.47	1.79	2.59	2.44	*	19.51	*
	25-29	0.62	0.64	1.10	0.68	0.67	1.21	*	*	*
	30-34	0.72	0.47	1.42	0.71	0.50	1.40	*	*	*
	35-39	0.55	0.43	1.05	0.56	0.44	1.05	*	*	*
	40-49	0.65	0.56	1.22	0.66	0.59	1.22	*	*	*
	50-59	0.87	1.05	1.41	0.88	1.05	1.43	*	*	*
	60ปีขึ้นไป	2.17	2.63	3.54	2.17	2.63	3.55	*	*	*
นอกเขตเทศบาล										
	รวม	0.30	0.34	0.53	0.31	0.34	0.53	11.91	14.27	*
	15-17	6.02	6.95	11.97	6.06	6.97	12.16	*	*	*
	18-19	3.26	3.66	6.36	3.30	3.70	6.44	*	*	*
	20-24	1.31	1.45	2.40	1.36	1.53	2.47	18.28	*	*
	25-29	0.74	0.72	1.34	0.76	0.75	1.40	*	*	*
	30-34	0.63	0.57	1.18	0.63	0.57	1.20	*	*	*
	35-39	0.50	0.45	0.91	0.50	0.46	0.91	*	*	*
	40-49	0.51	0.43	0.95	0.51	0.44	0.95	*	*	*
	50-59	0.75	0.75	1.35	0.75	0.76	1.35	*	*	*
	60ปีขึ้นไป	1.67	2.19	2.56	1.67	2.18	2.56	*	*	-

หมายเหตุ : * ค่า C.V.มากกว่า 20%

การประมาณค่าสัมประสิทธิ์ของความแปรผันของค่าประมาณยอดรวม จำแนกตามสถานภาพแรงงาน กลุ่มอายุ

และเขตการปกครอง ภาคเหนือ

ภาคเหนือ	กลุ่มอายุ	C.V.%								
		กำลังแรงงานรวม			ผู้มีงานทำ			ผู้ว่างงาน		
		รวม	ชาย	หญิง	รวม	ชาย	หญิง	รวม	ชาย	หญิง
รวมทั้งหมด	รวม	0.30	0.34	0.52	0.31	0.35	0.54	13.75	18.01	*
	15-17	7.25	8.59	13.48	7.32	8.69	13.55	*	*	*
	18-19	4.56	4.38	10.84	4.57	4.39	10.88	*	*	*
	20-24	1.46	1.54	2.76	1.59	1.60	3.12	*	*	*
	25-29	0.75	0.68	1.43	0.76	0.72	1.43	*	*	*
	30-34	0.66	0.70	1.18	0.69	0.71	1.26	*	*	*
	35-39	0.48	0.51	0.84	0.49	0.53	0.85	*	*	*
	40-49	0.43	0.39	0.77	0.44	0.41	0.79	*	*	*
	50-59	0.60	0.57	1.10	0.60	0.57	1.10	*	*	*
	60ปีขึ้นไป	1.59	1.97	2.64	1.60	1.99	2.64	*	*	*
ในเขตเทศบาล	รวม	0.38	0.47	0.61	0.39	0.48	0.62	13.00	16.96	*
	15-17	11.57	13.60	*	11.67	13.56	*	*	*	*
	18-19	7.37	9.09	12.45	7.52	9.27	12.69	*	*	*
	20-24	2.24	2.87	3.53	2.33	3.06	3.58	*	*	*
	25-29	0.80	0.99	1.29	0.83	1.04	1.31	*	*	*
	30-34	0.73	0.63	1.37	0.83	0.75	1.54	*	*	*
	35-39	0.56	0.53	1.00	0.57	0.53	1.02	*	*	*
	40-49	0.62	0.54	1.11	0.62	0.56	1.11	*	*	*
	50-59	0.75	0.90	1.22	0.76	0.91	1.23	*	*	*
	60ปีขึ้นไป	1.98	2.60	3.04	1.99	2.62	3.05	*	*	*
นอกเขตเทศบาล	รวม	0.39	0.43	0.68	0.40	0.44	0.70	18.73	*	*
	15-17	8.49	9.96	16.22	8.55	10.05	16.22	*	*	-
	18-19	5.21	4.86	13.00	5.21	4.86	13.00	-	-	-
	20-24	1.77	1.80	3.49	1.94	1.86	4.02	*	*	*
	25-29	0.97	0.85	1.92	0.99	0.90	1.92	*	*	*
	30-34	0.86	0.92	1.53	0.90	0.92	1.62	*	-	*
	35-39	0.63	0.66	1.10	0.64	0.70	1.10	*	*	-
	40-49	0.54	0.48	0.97	0.56	0.52	0.99	*	*	*
	50-59	0.76	0.69	1.42	0.77	0.70	1.42	*	*	*
	60ปีขึ้นไป	1.98	2.43	3.36	1.99	2.45	3.36	*	*	-

หมายเหตุ : * ค่า C.V.มากกว่า 20%

การประมาณค่าสัมประสิทธิ์ของความแปรผันของค่าประมาณยอดรวม จำแนกตามสถานภาพแรงงาน กลุ่มอายุ

และเขตการปกครอง ภาคตะวันออกเฉียงเหนือ

ภาคตะวันออกเฉียงเหนือ		C.V.%								
เดียงเหนือ	กลุ่มอายุ	กำลังแรงงานรวม			ผู้มีงานทำ			ผู้ว่างงาน		
		รวม	ชาย	หญิง	รวม	ชาย	หญิง	รวม	ชาย	หญิง
รวมทั้งหมด	รวม	0.31	0.34	0.56	0.32	0.35	0.56	13.37	18.02	19.93
	15-17	4.84	6.00	8.18	4.98	6.20	8.35	*	*	*
	18-19	3.34	3.95	5.69	3.50	4.16	5.94	*	*	*
	20-24	1.52	1.68	2.78	1.58	1.74	2.95	*	*	*
	25-29	0.90	0.63	1.94	0.94	0.74	1.96	*	*	*
	30-34	0.61	0.70	1.03	0.62	0.70	1.06	*	*	*
	35-39	0.59	0.52	1.10	0.60	0.53	1.12	*	*	*
	40-49	0.46	0.43	0.83	0.46	0.43	0.83	*	*	*
	50-59	0.63	0.56	1.18	0.63	0.56	1.18	*	*	*
	60ปีขึ้นไป	1.42	1.62	2.56	1.42	1.62	2.56	-	-	-
ในเขตเทศบาล										
	รวม	0.40	0.47	0.66	0.40	0.47	0.67	13.46	18.00	19.71
	15-17	7.99	9.52	14.37	8.37	10.20	14.52	*	*	*
	18-19	6.07	7.42	10.46	6.32	7.82	10.70	*	*	*
	20-24	2.53	3.15	4.15	2.54	3.12	4.19	*	*	*
	25-29	0.86	0.90	1.56	0.89	0.93	1.61	*	*	*
	30-34	0.74	0.76	1.34	0.79	0.81	1.42	*	*	*
	35-39	0.70	0.76	1.21	0.76	0.89	1.26	*	*	*
	40-49	0.59	0.53	1.08	0.59	0.54	1.08	*	*	*
	50-59	0.78	0.72	1.44	0.78	0.73	1.45	*	*	*
	60ปีขึ้นไป	2.18	2.74	3.54	2.18	2.74	3.54	-	-	-
นอกเขตเทศบาล										
	รวม	0.37	0.40	0.67	0.38	0.41	0.68	16.83	*	*
	15-17	5.39	6.70	9.10	5.53	6.88	9.31	*	*	*
	18-19	3.70	4.42	6.20	3.88	4.65	6.48	*	*	*
	20-24	1.74	1.91	3.25	1.83	1.97	3.45	*	*	*
	25-29	1.11	0.75	2.45	1.16	0.90	2.47	*	*	*
	30-34	0.74	0.86	1.25	0.74	0.86	1.27	*	-	*
	35-39	0.72	0.63	1.35	0.73	0.63	1.37	*	-	*
	40-49	0.55	0.52	1.01	0.55	0.52	1.01	*	*	*
	50-59	0.76	0.67	1.42	0.76	0.67	1.42	*	*	-
	60ปีขึ้นไป	1.62	1.83	2.95	1.62	1.83	2.95	-	-	-

หมายเหตุ : * ค่า C.V.มากกว่า 20%

การประมาณค่าสัมประสิทธิ์ของความแปรผันของค่าประมาณยอดรวม จำแนกตามสถานภาพแรงงาน กลุ่มอายุ

และเขตการปกครอง ภาคใต้

ภาคใต้	กลุ่มอายุ	C.V.%								
		กำลังแรงงานรวม			ผู้มีงานทำ			ผู้ว่างงาน		
		รวม	ชาย	หญิง	รวม	ชาย	หญิง	รวม	ชาย	หญิง
รวมทั้งหมด	รวม	0.35	0.34	0.65	0.36	0.34	0.67	14.55	16.49	*
	15-17	5.16	5.36	12.63	5.15	5.43	12.61	*	*	*
	18-19	3.58	2.90	9.11	3.70	2.99	9.47	*	*	*
	20-24	1.33	1.12	2.77	1.37	1.12	2.92	*	*	*
	25-29	0.89	0.84	1.72	1.04	0.90	2.07	*	*	*
	30-34	0.78	0.76	1.48	0.79	0.79	1.48	*	*	*
	35-39	0.55	0.47	1.04	0.56	0.47	1.05	*	*	*
	40-49	0.53	0.36	1.03	0.53	0.37	1.03	*	*	*
	50-59	0.80	0.64	1.56	0.80	0.64	1.56	*	*	-
	60ปีขึ้นไป	1.77	2.08	3.04	1.77	2.08	3.04	-	-	-
ในเขตเทศบาล										
	รวม	0.54	0.56	0.96	0.54	0.57	0.96	19.81	*	*
	15-17	10.39	10.37	*	9.60	10.48	*	*	*	*
	18-19	5.84	6.80	10.34	5.94	6.97	10.46	*	*	*
	20-24	2.36	2.68	4.14	2.50	2.79	4.49	*	*	*
	25-29	1.03	0.95	1.94	1.10	1.12	1.99	*	*	*
	30-34	1.20	0.59	2.47	1.22	0.73	2.47	*	*	*
	35-39	0.77	0.48	1.50	0.78	0.49	1.50	*	*	-
	40-49	0.84	0.46	1.68	0.85	0.51	1.68	*	*	*
	50-59	1.28	1.40	2.23	1.28	1.40	2.23	*	*	-
	60ปีขึ้นไป	3.16	3.65	5.33	3.16	3.65	5.33	-	-	-
นอกเขตเทศบาล										
	รวม	0.43	0.42	0.83	0.45	0.42	0.86	19.53	*	*
	15-17	5.91	6.14	14.98	5.97	6.24	15.09	*	*	*
	18-19	4.30	3.20	12.03	4.44	3.30	12.52	*	*	*
	20-24	1.59	1.21	3.45	1.62	1.19	3.61	*	*	*
	25-29	1.17	1.10	2.30	1.38	1.15	2.83	*	*	*
	30-34	0.99	1.03	1.82	1.00	1.05	1.82	*	*	*
	35-39	0.71	0.62	1.32	0.72	0.62	1.35	*	-	*
	40-49	0.66	0.47	1.28	0.66	0.47	1.28	-	-	-
	50-59	0.99	0.71	1.98	0.99	0.71	1.98	-	-	-
	60ปีขึ้นไป	2.10	2.46	3.64	2.10	2.46	3.64	-	-	-

หมายเหตุ : * ค่า C.V.มากกว่า 20%

Appendix

APPENDIX A

METHODOLOGY

1. Sample design

A Stratified Two - Stage Sampling was adopted for the survey. Provinces were constituted strata. The primary and secondary sampling units were blocks for municipal areas / villages for non - municipal areas and private households / persons in the special households respectively.

Stratification

Provinces were constituted strata. There were altogether 76 strata. Each stratum was divided into two parts according to the type of local administration, namely municipal areas and non - municipal areas.

Selection of primary sampling unit

The sample selection of blocks / villages were performed separately and independently in each part by using probability proportional to size - total number of households. The total sample blocks / villages was 5,796 from 109,966 blocks / villages.

The total number of sample blocks / villages selected for enumeration by region and type of local administration was as follows :

Region / Stratum	Total	Municipal Areas	Non - Municipal Areas
Bangkok Metropolis	312	312	-
Central (Excluding Bangkok Metropolis)	1,968	1,080	888
North	1,236	696	540
Northeast	1,296	720	576
South	984	528	456
Total	5,796	3,336	2,460

Selection of secondary sampling unit

Private households were our ultimate sampling units. A new listing of private households were made for every sample block / village to serve as the sampling frame. In each sample block / village, a systematic sample of private households were selected with the following sample size :

Municipal areas : 15 sample households per block

Non - municipal areas : 12 sample households per village

Before selecting sample private households in each sample block / village, the list of private households was rearranged by household ' s size - member of the household and type of economic household.

All special households located within the sample areas were included in the sample and the persons in the special household were systematically selected for the interviewing.

The total number of sample private households selected for enumeration by region and type of local administration was as follows :

Region / Stratum	Total	Municipal Areas	Non - Municipal Areas
Bangkok Metropolis	4,680	4,680	-
Central (Excluding Bangkok Metropolis)	26,856	16,200	10,656
North	16,920	10,440	6,480
Northeast	17,712	10,800	6,912
South	13,392	7,920	5,472
Total	79,560	50,040	29,520

2. Method of estimation

The survey results were presented at provincial level and regional level. At regional level, the results were presented separately for the Bangkok Metropolis and the remaining 75 provinces were classified by region, municipal areas and non-municipal areas.

$$\begin{aligned} \text{Let } g &= 1, 2, 3, \dots, 20 && \text{(age - sex group)} \\ k &= 1, 2, 3, \dots, m_{hij} && \text{(sample block / village)} \\ j &= 1, 2 && \text{(type of local administration)} \\ i &= 1, 2, 3, \dots, A_h && \text{(province)} \\ h &= 1, 2, 3, 4, 5 && \text{(region)} \end{aligned}$$

Estimate of the total number of persons with characteristic X

1. Adjusted estimate of the total number of persons with characteristic X for the g^{th} age - sex group, j^{th} area, i^{th} province, h^{th} region was based on the formula :

$$x''_{hijg} = \frac{x'_{hijg}}{y'_{hijg}} Y_{hijg} = r_{hijg} Y_{hijg} \dots\dots\dots (1)$$

where x'_{hijg} is the ordinary estimate of the total number of persons with characteristic X for the g^{th} age - sex group, j^{th} area, i^{th} province, h^{th} region.

y'_{hijg} is the ordinary estimate of the total population for the g^{th} age - sex group, j^{th} area, i^{th} province, h^{th} region.

$Y_{hijg}^{\underline{1}}$ is the estimate, based on the population projection of the total population for the g^{th} age - sex group, j^{th} area, i^{th} province, h^{th} region.

r_{hijg} is the ratio of the estimate of the total number of persons with characteristic X to the estimate of the total population for the g^{th} age - sex group, j^{th} area, i^{th} province, h^{th} region.

1/ Population Projections for Thailand 2000 - 2030, National Economic and Social Development Board, The Tenth National Economic and Social Development Planning, October 2007.

The formula of the estimate from a stratified two-stage sampling was as follows.

$$i) \quad x'_{hijg} = \frac{1}{m_{hij}} \sum_{k=1}^{m_{hij}} \frac{1}{P_{hijk}} \frac{N_{hijk}}{n_{hijk}} x_{hijkg} \quad \dots\dots\dots (2)$$

where x_{hijkg} is the total number of persons with characteristic X for the g^{th} age-sex group, k^{th} sample block / village, j^{th} area, i^{th} province, h^{th} region.

N_{hijk} is the total number of listing households in the k^{th} sample block / village, j^{th} area, i^{th} province, h^{th} region.

n_{hijk} is the total number of sample households in the k^{th} sample block / village, j^{th} area, i^{th} province, h^{th} region.

P_{hijk} is the probability of selection of the k^{th} sample block / village, j^{th} area, i^{th} province, h^{th} region.

m_{hij} is the total number of sample blocks / villages in the j^{th} area, i^{th} province, h^{th} region.

$$ii) \quad y'_{hijg} = \frac{1}{m_{hij}} \sum_{k=1}^{m_{hij}} \frac{1}{P_{hijk}} \frac{N_{hijk}}{n_{hijk}} y_{hijkg} \quad \dots\dots\dots (3)$$

where y_{hijkg} is the total number of the population enumerated for the g^{th} age - sex group, k^{th} sample block / village, j^{th} area, i^{th} province, h^{th} region.

2. Adjusted estimate of the total number of persons with characteristic X for the j^{th} area, i^{th} province, h^{th} region was based on the formula :

$$x''_{hij} = \sum_{g=1}^{20} x''_{hijg} \quad \dots\dots\dots (4)$$

3. Adjusted estimate of the total number of persons with characteristic X for the g^{th} age - sex group, i^{th} province, h^{th} region was based on the formula :

$$x''_{hig} = \sum_{j=1}^2 x''_{hijg} \dots\dots\dots (5)$$

4. Adjusted estimate of the total number of persons with characteristic X for the i^{th} province, h^{th} region was based on the formula :

$$x''_{hi} = \sum_{j=1}^2 x''_{hij} = \sum_{g=1}^{20} x''_{hig} \dots\dots\dots (6)$$

5. Adjusted estimate of the total number of persons with characteristic X for the g^{th} age - sex group, j^{th} area, h^{th} region was based on the formula :

$$x''_{hjg} = \sum_{i=1}^{A_h} x''_{hijg} \dots\dots\dots (7)$$

where A_h is the total number of provinces in the h^{th} region and $\sum_{h=1}^5 A_h = 76$

6. Adjusted estimate of the total number of persons with characteristic X for the j^{th} area, h^{th} region was based on the formula :

$$x''_{hj} = \sum_{i=1}^{A_h} x''_{hij} = \sum_{g=1}^{20} x''_{hjg} \dots\dots\dots (8)$$

7. Adjusted estimate of the total number of persons with characteristic X for the g^{th} age - sex group, h^{th} region was based on the formula :

$$x''_{hg} = \sum_{i=1}^{A_h} x''_{hig} = \sum_{j=1}^2 x''_{hjg} \dots\dots\dots (9)$$

8. Adjusted estimate of the total number of persons with characteristic X for the h^{th} region was based on the formula :

$$x_h'' = \sum_{i=1}^{A_h} x_{hi}'' = \sum_{j=1}^2 x_{hj}'' = \sum_{g=1}^{20} x_{hg}'' \quad \dots\dots\dots (10)$$

9. Adjusted estimate of the total number of persons with characteristic X for the j^{th} area was based on the formula :

$$x_j'' = \sum_{h=1}^5 x_{hj}'' \quad \dots\dots\dots (11)$$

10. Adjusted estimate of the total number of persons with characteristic X for the g^{th} age - sex group of the whole kingdom was based on the formula :

$$x_g'' = \sum_{h=1}^5 x_{hg}'' \quad \dots\dots\dots (12)$$

11. Adjusted estimate of the total number of persons with characteristic X for the whole kingdom was based on the formula :

$$x'' = \sum_{h=1}^5 x_h'' = \sum_{j=1}^2 x_j'' = \sum_{g=1}^{20} x_g'' \quad \dots\dots\dots (13)$$

Estimate of Variance of the Total Number of Persons with Characteristic X

1. The estimate variance of x_{hijg}'' was

$$\hat{V}(x_{hijg}'') = \left[\frac{Y_{hijg}}{y'_{hijg}} \right]^2 \frac{m_{hij}}{m_{hij} - 1} \sum_{k=1}^{m_{hij}} z_{hijkg}^2 \quad \dots\dots\dots (14)$$

where

$$z_{hijkg} = \bar{x}'_{hijkg} - r_{hijg} \bar{y}'_{hijkg}$$

$$\bar{x}'_{hijkg} = \frac{1}{m_{hij}} \frac{1}{P_{hijk}} \frac{N_{hijk}}{n_{hijk}} x_{hijkg}$$

$$\bar{y}'_{hijkg} = \frac{1}{m_{hij}} \frac{1}{P_{hijk}} \frac{N_{hijk}}{n_{hijk}} y_{hijkg}$$

2. The estimate variance of x''_{hij} was

$$\hat{V}(x''_{hij}) = \sum_{g=1}^{20} \hat{V}(x''_{hijg}) \dots\dots\dots (15)$$

3. The estimate variance of x''_{hig} was

$$\hat{V}(x''_{hig}) = \sum_{j=1}^2 \hat{V}(x''_{hijg}) \dots\dots\dots (16)$$

4. The estimate variance of x''_{hi} was

$$\hat{V}(x''_{hi}) = \sum_{j=1}^2 \hat{V}(x''_{hij}) = \sum_{g=1}^{20} \hat{V}(x''_{hig}) \dots\dots\dots (17)$$

5. The estimate variance of x''_{hijg} was

$$\hat{V}(x''_{hijg}) = \sum_{i=1}^{A_h} \hat{V}(x''_{hijg}) \dots\dots\dots (18)$$

6. The estimate variance of x''_{hj} was

$$\hat{V}(x''_{hj}) = \sum_{i=1}^{A_h} \hat{V}(x''_{hij}) = \sum_{g=1}^{20} \hat{V}(x''_{hijg}) \dots\dots\dots (19)$$

7. The estimate variance of x''_{hg} was

$$\hat{V}(x''_{hg}) = \sum_{i=1}^{A_h} \hat{V}(x''_{hig}) = \sum_{j=1}^2 \hat{V}(x''_{hijg}) \dots\dots\dots (20)$$

8. The estimate variance of x''_h was

$$\hat{V}(x''_h) = \sum_{i=1}^{A_h} \hat{V}(x''_{hi}) = \sum_{j=1}^2 \hat{V}(x''_{hj}) = \sum_{g=1}^{20} \hat{V}(x''_{hg}) \dots\dots\dots (21)$$

9. The estimate variance of x_j'' was

$$\hat{V}(x_j'') = \sum_{h=1}^5 \hat{V}(x_{hj}'') \quad \dots\dots\dots (22)$$

10. The estimate variance of x_g'' was

$$\hat{V}(x_g'') = \sum_{h=1}^5 \hat{V}(x_{hg}'') \quad \dots\dots\dots (23)$$

11. The estimate variance of x'' was

$$\hat{V}(x'') = \sum_{h=1}^5 \hat{V}(x_h'') = \sum_{j=1}^2 \hat{V}(x_j'') = \sum_{g=1}^{20} \hat{V}(x_g'') \quad \dots\dots\dots (24)$$

Estimate of Coefficient of Variation of the Total Number of Persons with Characteristic X

1. The estimate coefficient of variation of x_{hijg}'' was

$$cv(x_{hijg}'') = \frac{\sqrt{\hat{V}(x_{hijg}'')}}{x_{hijg}''} \times 100\% \quad \dots\dots\dots (25)$$

2. The estimate coefficient of variation of x_{hij}'' was

$$cv(x_{hij}'') = \frac{\sqrt{\hat{V}(x_{hij}'')}}{x_{hij}''} \times 100\% \quad \dots\dots\dots (26)$$

3. The estimate coefficient of variation of x_{hig}'' was

$$cv(x_{hig}'') = \frac{\sqrt{\hat{V}(x_{hig}'')}}{x_{hig}''} \times 100\% \quad \dots\dots\dots (27)$$

4. The estimate coefficient of variation of x''_{hi} was

$$cv(x''_{hi}) = \frac{\sqrt{\hat{V}(x''_{hi})}}{x''_{hi}} \times 100\% \quad \dots\dots\dots (28)$$

5. The estimate coefficient of variation of $x''_{h j g}$ was

$$cv(x''_{h j g}) = \frac{\sqrt{\hat{V}(x''_{h j g})}}{x''_{h j g}} \times 100\% \quad \dots\dots\dots (29)$$

6. The estimate coefficient of variation of $x''_{h j}$ was

$$cv(x''_{h j}) = \frac{\sqrt{\hat{V}(x''_{h j})}}{x''_{h j}} \times 100\% \quad \dots\dots\dots (30)$$

7. The estimate coefficient of variation of $x''_{h g}$ was

$$cv(x''_{h g}) = \frac{\sqrt{\hat{V}(x''_{h g})}}{x''_{h g}} \times 100\% \quad \dots\dots\dots (31)$$

8. The estimate coefficient of variation of x''_h was

$$cv(x''_h) = \frac{\sqrt{\hat{V}(x''_h)}}{x''_h} \times 100\% \quad \dots\dots\dots (32)$$

9. The estimate coefficient of variation of x''_j was

$$cv(x''_j) = \frac{\sqrt{\hat{V}(x''_j)}}{x''_j} \times 100\% \quad \dots\dots\dots (33)$$

10. The estimate coefficient of variation of x''_g was

$$cv(x''_g) = \frac{\sqrt{\hat{V}(x''_g)}}{x''_g} \times 100\% \quad \dots\dots\dots (34)$$

11. The estimate coefficient of variation of x'' was

$$cv(x'') = \frac{\sqrt{\hat{V}(x'')}}{x''} \times 100\% \dots\dots\dots (35)$$

3. Data Collection

Labor force information for this survey quarterly which was conducted during the 1st-12th of July-September 2011 was obtained through interviews head or member of households of 4,680 households in the Bangkok, 45,360 households in other municipal areas and 29,520 households in non-municipal areas or a total of 79,560 households throughout the kingdom. Forty four enumerators with previous experience in survey operations were employed in the Bangkok, while in the other provinces (changwats), the field staff comprised 830 enumerators.

4. In round figures

In the statistical tables, all absolute figures are independently rounded to the nearest thousand; hence the group total may not always be equal to the sum of the individual figures.

Coefficient of Variation (CV) of the Total Number of Persons by Labor force status, Age group and areas
Whole kingdom

Whole kingdom	Age group	C.V.%								
		Total labor force			Employed			Unemployed		
		Total	Male	Female	Total	Male	Female	Total	Male	Female
Total	Total	0.16	0.16	0.29	0.16	0.17	0.29	6.00	7.85	9.19
	15-17	2.74	3.23	5.16	2.81	3.31	5.26	18.83	*	*
	18-19	1.76	1.88	3.45	1.82	1.94	3.56	*	*	*
	20-24	0.86	0.78	1.74	0.88	0.80	1.81	9.93	13.00	14.28
	25-29	0.39	0.33	0.78	0.42	0.36	0.81	14.58	*	18.89
	30-34	0.30	0.31	0.54	0.31	0.32	0.55	17.07	*	*
	35-39	0.26	0.23	0.48	0.27	0.25	0.49	*	*	*
	40-49	0.24	0.20	0.44	0.24	0.20	0.45	19.73	*	*
	50-59	0.33	0.31	0.62	0.34	0.31	0.62	*	*	*
	60 and over	0.86	0.94	1.56	0.86	0.94	1.56	*	*	*
Municipal areas										
	Total	0.27	0.23	0.50	0.27	0.23	0.50	6.75	8.35	11.18
	15-17	4.45	5.20	8.30	4.56	5.45	8.25	*	*	*
	18-19	2.61	3.30	4.23	2.67	3.41	4.30	*	*	*
	20-24	2.09	1.33	4.39	2.09	1.38	4.39	11.82	13.87	19.45
	25-29	0.42	0.44	0.73	0.45	0.48	0.78	13.77	18.36	*
	30-34	0.45	0.36	0.84	0.47	0.44	0.86	19.49	*	*
	35-39	0.36	0.30	0.67	0.40	0.40	0.69	*	*	*
	40-49	0.40	0.28	0.77	0.41	0.29	0.77	*	*	*
	50-59	0.56	0.57	1.00	0.57	0.58	1.01	*	*	*
	60 and over	1.91	1.65	3.65	1.91	1.65	3.65	*	*	*
Non-municipal areas										
	Total	0.20	0.21	0.35	0.20	0.22	0.36	9.03	12.52	13.00
	15-17	3.27	3.83	6.22	3.33	3.90	6.33	*	*	*
	18-19	2.13	2.21	4.31	2.20	2.29	4.45	*	*	*
	20-24	0.89	0.94	1.70	0.93	0.97	1.82	13.85	*	18.45
	25-29	0.55	0.43	1.14	0.58	0.48	1.18	*	*	*
	30-34	0.40	0.44	0.71	0.41	0.44	0.73	*	*	*
	35-39	0.36	0.32	0.66	0.36	0.32	0.66	*	*	*
	40-49	0.30	0.26	0.54	0.30	0.27	0.54	*	*	*
	50-59	0.42	0.37	0.78	0.42	0.37	0.78	*	*	*
	60 and over	0.95	1.12	1.64	0.95	1.12	1.64	*	*	-

Remark : * C.V.more than 20%

Coefficient of Variation (CV) of the Total Number of Persons by Labor force status, Age group

Bangkok Metropolis

Bangkok	Age group	C.V.%								
		Total labor force			Employed			Unemployed		
		Total	Male	Female	Total	Male	Female	Total	Male	Female
	รวม	0.76	0.53	1.44	0.77	0.57	1.43	14.16	17.67	*
	15-17	15.96	18.07	*	16.85	18.61	*	*	*	*
	18-19	8.67	11.19	13.71	8.84	11.39	14.01	*	*	*
	20-24	11.79	3.64	*	11.85	3.94	*	*	*	*
	25-29	1.16	1.30	1.89	1.28	1.47	2.06	*	*	*
	30-34	1.02	0.90	1.78	1.09	1.14	1.81	*	*	*
	35-39	0.83	0.66	1.49	0.94	0.98	1.56	*	*	*
	40-49	1.01	0.62	1.94	1.02	0.64	1.95	*	*	*
	50-59	1.60	1.52	2.96	1.61	1.55	2.98	*	*	*
	60 and over	7.50	5.79	13.76	7.50	5.79	13.76	-	-	-

Remark : * C.V.more than 20%

Coefficient of Variation (CV) of the Total Number of Persons by Labor force status, Age group and areas

Central Region

Central Region	Age group	C.V.%								
		Total labor force			Employed			Unemployed		
		Total	Male	Female	Total	Male	Female	Total	Male	Female
Total	Total	0.23	0.26	0.40	0.23	0.26	0.40	8.70	9.69	15.29
	15-17	4.75	5.62	8.89	4.87	5.77	9.04	*	*	*
	18-19	2.51	2.95	4.50	2.54	3.00	4.55	*	*	*
	20-24	1.05	1.27	1.77	1.08	1.33	1.80	14.54	16.23	*
	25-29	0.52	0.52	0.93	0.54	0.53	0.98	19.39	*	*
	30-34	0.47	0.39	0.91	0.48	0.40	0.91	*	*	*
	35-39	0.37	0.32	0.69	0.38	0.33	0.69	*	*	*
	40-49	0.40	0.34	0.75	0.41	0.35	0.75	*	*	*
	50-59	0.57	0.61	1.00	0.58	0.62	1.01	*	*	*
	60 and over	1.34	1.73	2.08	1.34	1.72	2.08	*	*	*
Municipal areas										
	Total	0.35	0.39	0.58	0.35	0.40	0.59	12.73	12.37	*
	15-17	7.46	9.19	12.72	7.94	10.03	12.98	*	*	*
	18-19	3.68	4.80	5.70	3.77	4.95	5.79	*	*	*
	20-24	1.76	2.48	2.47	1.79	2.59	2.44	*	19.51	*
	25-29	0.62	0.64	1.10	0.68	0.67	1.21	*	*	*
	30-34	0.72	0.47	1.42	0.71	0.50	1.40	*	*	*
	35-39	0.55	0.43	1.05	0.56	0.44	1.05	*	*	*
	40-49	0.65	0.56	1.22	0.66	0.59	1.22	*	*	*
	50-59	0.87	1.05	1.41	0.88	1.05	1.43	*	*	*
	60 and over	2.17	2.63	3.54	2.17	2.63	3.55	*	*	*
Non-municipal areas										
	Total	0.30	0.34	0.53	0.31	0.34	0.53	11.91	14.27	*
	15-17	6.02	6.95	11.97	6.06	6.97	12.16	*	*	*
	18-19	3.26	3.66	6.36	3.30	3.70	6.44	*	*	*
	20-24	1.31	1.45	2.40	1.36	1.53	2.47	18.28	*	*
	25-29	0.74	0.72	1.34	0.76	0.75	1.40	*	*	*
	30-34	0.63	0.57	1.18	0.63	0.57	1.20	*	*	*
	35-39	0.50	0.45	0.91	0.50	0.46	0.91	*	*	*
	40-49	0.51	0.43	0.95	0.51	0.44	0.95	*	*	*
	50-59	0.75	0.75	1.35	0.75	0.76	1.35	*	*	*
	60 and over	1.67	2.19	2.56	1.67	2.18	2.56	*	*	-

Remark : * C.V.more than 20%

Coefficient of Variation (CV) of the Total Number of Persons by Labor force status, Age group and areas

Northern Region

Northern Region	Age group	C.V.%								
		Total labor force			Employed			Unemployed		
		Total	Male	Female	Total	Male	Female	Total	Male	Female
Total	Total	0.30	0.34	0.52	0.31	0.35	0.54	13.75	18.01	*
	15-17	7.25	8.59	13.48	7.32	8.69	13.55	*	*	*
	18-19	4.56	4.38	10.84	4.57	4.39	10.88	*	*	*
	20-24	1.46	1.54	2.76	1.59	1.60	3.12	*	*	*
	25-29	0.75	0.68	1.43	0.76	0.72	1.43	*	*	*
	30-34	0.66	0.70	1.18	0.69	0.71	1.26	*	*	*
	35-39	0.48	0.51	0.84	0.49	0.53	0.85	*	*	*
	40-49	0.43	0.39	0.77	0.44	0.41	0.79	*	*	*
	50-59	0.60	0.57	1.10	0.60	0.57	1.10	*	*	*
	60 and over	1.59	1.97	2.64	1.60	1.99	2.64	*	*	*
Municipal areas										
	Total	0.38	0.47	0.61	0.39	0.48	0.62	13.00	16.96	*
	15-17	11.57	13.60	*	11.67	13.56	*	*	*	*
	18-19	7.37	9.09	12.45	7.52	9.27	12.69	*	*	*
	20-24	2.24	2.87	3.53	2.33	3.06	3.58	*	*	*
	25-29	0.80	0.99	1.29	0.83	1.04	1.31	*	*	*
	30-34	0.73	0.63	1.37	0.83	0.75	1.54	*	*	*
	35-39	0.56	0.53	1.00	0.57	0.53	1.02	*	*	*
	40-49	0.62	0.54	1.11	0.62	0.56	1.11	*	*	*
	50-59	0.75	0.90	1.22	0.76	0.91	1.23	*	*	*
	60 and over	1.98	2.60	3.04	1.99	2.62	3.05	*	*	*
Non-municipal areas										
	Total	0.39	0.43	0.68	0.40	0.44	0.70	18.73	*	*
	15-17	8.49	9.96	16.22	8.55	10.05	16.22	*	*	-
	18-19	5.21	4.86	13.00	5.21	4.86	13.00	-	-	-
	20-24	1.77	1.80	3.49	1.94	1.86	4.02	*	*	*
	25-29	0.97	0.85	1.92	0.99	0.90	1.92	*	*	*
	30-34	0.86	0.92	1.53	0.90	0.92	1.62	*	-	*
	35-39	0.63	0.66	1.10	0.64	0.70	1.10	*	*	-
	40-49	0.54	0.48	0.97	0.56	0.52	0.99	*	*	*
	50-59	0.76	0.69	1.42	0.77	0.70	1.42	*	*	*
	60 and over	1.98	2.43	3.36	1.99	2.45	3.36	*	*	-

Remark : * C.V.more than 20%

Coefficient of Variation (CV) of the Total Number of Persons by Labor force status, Age group and areas

Northeastern Region

Northeastern		C.V.%								
Region	Age group	Total labor force			Employed			Unemployed		
		Total	Male	Female	Total	Male	Female	Total	Male	Female
Total	Total	0.31	0.34	0.56	0.32	0.35	0.56	13.37	18.02	19.93
	15-17	4.84	6.00	8.18	4.98	6.20	8.35	*	*	*
	18-19	3.34	3.95	5.69	3.50	4.16	5.94	*	*	*
	20-24	1.52	1.68	2.78	1.58	1.74	2.95	*	*	*
	25-29	0.90	0.63	1.94	0.94	0.74	1.96	*	*	*
	30-34	0.61	0.70	1.03	0.62	0.70	1.06	*	*	*
	35-39	0.59	0.52	1.10	0.60	0.53	1.12	*	*	*
	40-49	0.46	0.43	0.83	0.46	0.43	0.83	*	*	*
	50-59	0.63	0.56	1.18	0.63	0.56	1.18	*	*	*
	60 and over	1.42	1.62	2.56	1.42	1.62	2.56	-	-	-
Municipal areas										
Total	Total	0.40	0.47	0.66	0.40	0.47	0.67	13.46	18.00	19.71
	15-17	7.99	9.52	14.37	8.37	10.20	14.52	*	*	*
	18-19	6.07	7.42	10.46	6.32	7.82	10.70	*	*	*
	20-24	2.53	3.15	4.15	2.54	3.12	4.19	*	*	*
	25-29	0.86	0.90	1.56	0.89	0.93	1.61	*	*	*
	30-34	0.74	0.76	1.34	0.79	0.81	1.42	*	*	*
	35-39	0.70	0.76	1.21	0.76	0.89	1.26	*	*	*
	40-49	0.59	0.53	1.08	0.59	0.54	1.08	*	*	*
	50-59	0.78	0.72	1.44	0.78	0.73	1.45	*	*	*
	60 and over	2.18	2.74	3.54	2.18	2.74	3.54	-	-	-
Non-municipal areas										
Total	Total	0.37	0.40	0.67	0.38	0.41	0.68	16.83	*	*
	15-17	5.39	6.70	9.10	5.53	6.88	9.31	*	*	*
	18-19	3.70	4.42	6.20	3.88	4.65	6.48	*	*	*
	20-24	1.74	1.91	3.25	1.83	1.97	3.45	*	*	*
	25-29	1.11	0.75	2.45	1.16	0.90	2.47	*	*	*
	30-34	0.74	0.86	1.25	0.74	0.86	1.27	*	-	*
	35-39	0.72	0.63	1.35	0.73	0.63	1.37	*	-	*
	40-49	0.55	0.52	1.01	0.55	0.52	1.01	*	*	*
	50-59	0.76	0.67	1.42	0.76	0.67	1.42	*	*	-
	60 and over	1.62	1.83	2.95	1.62	1.83	2.95	-	-	-

Remark : * C.V.more than 20%

Coefficient of Variation (CV) of the Total Number of Persons by Labor force status, Age group and areas

Southern Region

Southern Region	Age group	C.V.%								
		Total labor force			Employed			Unemployed		
		Total	Male	Female	Total	Male	Female	Total	Male	Female
Total	Total	0.35	0.34	0.65	0.36	0.34	0.67	14.55	16.49	*
	15-17	5.16	5.36	12.63	5.15	5.43	12.61	*	*	*
	18-19	3.58	2.90	9.11	3.70	2.99	9.47	*	*	*
	20-24	1.33	1.12	2.77	1.37	1.12	2.92	*	*	*
	25-29	0.89	0.84	1.72	1.04	0.90	2.07	*	*	*
	30-34	0.78	0.76	1.48	0.79	0.79	1.48	*	*	*
	35-39	0.55	0.47	1.04	0.56	0.47	1.05	*	*	*
	40-49	0.53	0.36	1.03	0.53	0.37	1.03	*	*	*
	50-59	0.80	0.64	1.56	0.80	0.64	1.56	*	*	-
	60 and over	1.77	2.08	3.04	1.77	2.08	3.04	-	-	-
Municipal areas										
	Total	0.54	0.56	0.96	0.54	0.57	0.96	19.81	*	*
	15-17	10.39	10.37	*	9.60	10.48	*	*	*	*
	18-19	5.84	6.80	10.34	5.94	6.97	10.46	*	*	*
	20-24	2.36	2.68	4.14	2.50	2.79	4.49	*	*	*
	25-29	1.03	0.95	1.94	1.10	1.12	1.99	*	*	*
	30-34	1.20	0.59	2.47	1.22	0.73	2.47	*	*	*
	35-39	0.77	0.48	1.50	0.78	0.49	1.50	*	*	-
	40-49	0.84	0.46	1.68	0.85	0.51	1.68	*	*	*
	50-59	1.28	1.40	2.23	1.28	1.40	2.23	*	*	-
	60 and over	3.16	3.65	5.33	3.16	3.65	5.33	-	-	-
Non-municipal areas										
	Total	0.43	0.42	0.83	0.45	0.42	0.86	19.53	*	*
	15-17	5.91	6.14	14.98	5.97	6.24	15.09	*	*	*
	18-19	4.30	3.20	12.03	4.44	3.30	12.52	*	*	*
	20-24	1.59	1.21	3.45	1.62	1.19	3.61	*	*	*
	25-29	1.17	1.10	2.30	1.38	1.15	2.83	*	*	*
	30-34	0.99	1.03	1.82	1.00	1.05	1.82	*	*	*
	35-39	0.71	0.62	1.32	0.72	0.62	1.35	*	-	*
	40-49	0.66	0.47	1.28	0.66	0.47	1.28	-	-	-
	50-59	0.99	0.71	1.98	0.99	0.71	1.98	-	-	-
	60 and over	2.10	2.46	3.64	2.10	2.46	3.64	-	-	-

Remark : * C.V.more than 20%

ภาคผนวก ข

ตารางสถิติอัตราแรงงาน

ไตรมาสที่ 3 : กรกฎาคม - กันยายน 2554

Appendix B

Statistical Tables

Quarter 3 : July - September 2011

ทั้งราชอาณาจักร
Whole Kingdom

ตารางสถิติ ทัวราชอาณาจักร

- ตารางที่ 1 จำนวนประชากร จำแนกตามกลุ่มอายุ สถานภาพแรงงาน
- ตารางที่ 2 จำนวนประชากรอายุ 15 ปี ขึ้นไป จำแนกตามสถานภาพสมรส สถานภาพแรงงาน
- ตารางที่ 3 จำนวนประชากรอายุ 15 ปีขึ้นไป จำแนกตามระดับการศึกษาที่สำเร็จ สถานภาพแรงงาน
- ตารางที่ 4 ผู้มีงานทำ จำแนกตามระดับการศึกษาที่สำเร็จ อาชีพ
- ตารางที่ 5 ผู้มีงานทำ จำแนกตามระดับการศึกษาที่สำเร็จ อุตสาหกรรม
- ตารางที่ 6 ผู้มีงานทำ จำแนกตามสถานภาพการทำงาน อาชีพ
- ตารางที่ 7 ผู้มีงานทำ จำแนกตามสถานภาพการทำงาน อุตสาหกรรม
- ตารางที่ 8 ผู้มีงานทำ จำแนกตามอาชีพ จำนวนชั่วโมงทำงานต่อสัปดาห์ การมีเวลาเหลือพอที่จะทำงานเพิ่มขึ้น
- ตารางที่ 9 ผู้มีงานทำ จำแนกตามอุตสาหกรรม จำนวนชั่วโมงทำงานต่อสัปดาห์ การมีเวลาเหลือพอที่จะทำงานเพิ่มขึ้น
- ตารางที่ 10 ผู้มีงานทำ จำแนกตามสถานภาพการทำงาน จำนวนชั่วโมงทำงานต่อสัปดาห์ การมีเวลาเหลือพอที่จะทำงานเพิ่มขึ้น
- ตารางที่ 11 ผู้มีงานทำ จำแนกตามกลุ่มอายุ ชั่วโมงการทำงานต่อสัปดาห์ การมีเวลาเหลือพอที่จะทำงานเพิ่มขึ้น
- ตารางที่ 12 จำนวนผู้ว่างงาน ที่หางานทำ จำแนกตามระยะเวลาที่หางานทำ ระดับการศึกษาที่สำเร็จ
- ตารางที่ 13 จำนวนผู้ว่างงาน ที่เคยทำงานมาก่อน จำแนกอาชีพที่ทำครั้งสุดท้าย อุตสาหกรรมที่ทำครั้งสุดท้าย
- ตารางที่ 14 ลูกจ้าง จำแนกตามค่าจ้างเฉลี่ย ผลประโยชน์อื่นๆ ที่ได้รับ อุตสาหกรรม
- ตารางที่ 15 ลูกจ้างเอกชน จำแนกตามค่าจ้างเฉลี่ย ผลประโยชน์อื่นๆ ที่ได้รับ อุตสาหกรรม
- ตารางที่ 16 ลูกจ้างรัฐบาล จำแนกตามค่าจ้างเฉลี่ย ผลประโยชน์อื่นๆ ที่ได้รับ อุตสาหกรรม
- ตารางที่ 17 ลูกจ้าง จำแนกตาม อาชีพ ระดับของรายได้
- ตารางที่ 18 ลูกจ้าง จำแนกตาม อุตสาหกรรม ระดับของรายได้

ตารางที่ 1 จำนวนประชากรอายุ 15 ปีขึ้นไป จำแนกตามกลุ่มอายุ สถานภาพแรงงาน ที่ราชอาณาจักร

TABLE 1 POPULATION 15 YEARS AND OVER BY AGE GROUP, LABOR FORCE STATUS, WHOLE KINGDOM

ไตรมาสที่ 3/2554 : Quarter 3/2011

หน่วยเป็นพัน : In Thousands

สถานภาพแรงงาน	กลุ่มอายุ Age Group						LABOR FORCE STATUS			
	รวม Total	15-19	20-24	25-29	30-34	35-39		40-49	50-59	>= 60
ประชากรอายุ 15 ปีขึ้นไป	54,071.8	5,157.1	5,225.1	5,286.5	5,334.3	5,469.0	10,833.1	8,450.7	8,316.0	POPULATION 15 YEARS AND OVER
กำลังแรงงานรวม	39,623.4	1,343.9	3,634.3	4,616.4	4,852.4	5,031.6	9,853.9	7,042.1	3,248.8	Total Labor Force
1. กำลังแรงงานปัจจุบัน	39,579.7	1,339.6	3,629.3	4,612.7	4,843.9	5,028.8	9,847.0	7,038.9	3,239.6	1. Current labor force
1.1 ผู้มีงานทำ	39,317.2	1,305.5	3,519.7	4,559.6	4,820.3	5,011.7	9,834.0	7,028.7	3,237.8	1.1 Employed
- ทำงาน	39,131.8	1,302.7	3,506.4	4,541.1	4,805.5	4,993.4	9,788.1	6,986.1	3,208.6	- At work
- ไม่ทำงานแต่มีงานประจำ	185.5	2.8	13.4	18.5	14.8	18.3	45.9	42.6	29.2	- With job but not at work
1.2 ผู้ว่างงาน	262.4	34.0	109.6	53.1	23.6	17.1	13.0	10.1	1.8	1.2 Unemployed
- ท างานทำ	50.7	7.7	20.9	10.8	4.0	4.9	1.8	0.5	0.0	- Looking for work
- ไม่ท างานทำ/พร้อมที่จะท างาน	211.7	26.3	88.7	42.3	19.6	12.2	11.2	9.7	1.8	- Not looking/available for work
2. กำลังแรงงานที่รอฤดูกาล	43.7	4.4	4.9	3.7	8.6	2.7	6.9	3.2	9.3	2. Seasonally inactive labor force
ผู้ไม่อยู่ในกำลังแรงงาน	14,448.4	3,813.1	1,590.8	670.1	481.9	437.4	979.3	1,408.6	5,067.2	Persons not in Labor Force
1. ท างานบ้าน	4,372.2	221.2	521.4	437.9	354.0	321.1	749.0	974.1	793.6	1. Household work
2. เรียนหนังสือ	4,338.7	3,402.5	851.3	73.7	8.9	0.2	0.3	0.1	1.7	2. Studies
3. ยังเด็ก/ชรา/ไม่สามารถท างานได้	4,648.7	64.8	79.2	84.7	73.4	82.7	151.3	229.7	3,882.8	3. Too young/old/incapable of work
4. อื่น ๆ	1,088.8	124.6	139.0	73.8	45.5	33.3	78.7	204.8	389.1	4. Others

ตารางที่ 1 จำนวนประชากรอายุ 15 ปีขึ้นไป จำแนกตามกลุ่มอายุ สถานภาพแรงงาน และเพศ ทั่วราชอาณาจักร

TABLE 1 POPULATION 15 YEARS AND OVER BY AGE GROUP, LABOR FORCE STATUS AND SEX, WHOLE KINGDOM

ไตรมาสที่ 3/2554 : Quarter 3/2011

หน่วยเป็นพัน : In Thousands

สถานภาพแรงงาน	รวม						LABOR FORCE STATUS			
	15-19	20-24	25-29	30-34	35-39	40-49	50-59	>=60		
ชาย	26,274.0	2,637.6	2,667.8	2,682.1	2,676.8	5,223.4	4,040.9	3,661.7	MALE	
กำลังแรงงานรวม	21,304.6	861.2	2,107.3	2,538.4	2,583.2	2,591.6	3,722.6	1,840.2	Total Labor Force	
1. กำลังแรงงานปัจจุบัน	21,286.3	858.6	2,105.1	2,536.2	2,579.8	2,589.7	3,721.7	1,836.5	1. Current labor force	
1.1 ผู้มีงานทำ	21,148.6	837.7	2,059.3	2,503.0	2,567.8	2,580.1	3,716.3	1,834.9	1.1 Employed	
- ทำงาน	21,037.1	835.7	2,049.8	2,492.5	2,560.7	2,571.1	3,689.5	1,816.2	- At work	
- ไม่ทำงานแต่มีงานประจำ	111.5	2.0	9.5	10.6	7.0	9.1	26.8	18.7	- With job but not at work	
1.2 ผู้ว่างงาน	137.7	21.0	45.8	33.1	12.1	9.6	5.4	1.6	1.2 Unemployed	
- หางานทำ	21.5	3.7	6.5	4.6	2.1	3.8	0.3	0.0	- Looking for work	
- ไม่หางานทำ/พร้อมที่จะทำงาน	116.2	17.3	39.3	28.5	10.0	5.8	5.1	1.6	- Not looking/available for work	
2. กำลังแรงงานที่รอฤดูกาล	18.3	2.6	2.2	2.3	3.3	1.9	1.0	3.7	2. Seasonally inactive labor force	
ผู้ไม่อยู่ในกำลังแรงงาน	4,969.4	1,776.3	560.5	143.6	100.7	163.3	318.2	1,821.5	Persons not in Labor Force	
1. ทำงานบ้าน	212.6	27.8	27.7	13.3	18.9	24.8	47.1	42.6	1. Household work	
2. เรียนหนังสือ	2,050.7	1,615.7	393.5	37.1	2.6	0.3	0.1	1.5	2. Studies	
3. ยังเด็ก ขรา/ไม่สามารถทำงานได้	2,002.0	45.7	54.0	59.7	52.2	92.2	132.2	1,515.3	3. Too young/old/incapable of work	
4. อื่น ๆ	704.1	87.1	85.3	33.5	27.0	46.0	138.8	262.2	4. Others	
หญิง	27,797.8	2,519.5	2,557.3	2,604.4	2,792.1	5,609.8	4,409.9	4,654.4	FEMALE	
กำลังแรงงานรวม	18,318.8	482.7	1,526.9	2,078.0	2,269.3	2,440.0	3,319.5	1,408.7	Total Labor Force	
1. กำลังแรงงานปัจจุบัน	18,293.4	480.9	1,524.2	2,076.5	2,264.0	2,439.1	3,317.2	1,403.1	1. Current labor force	
1.1 ผู้มีงานทำ	18,168.7	467.9	1,460.4	2,056.5	2,252.5	2,431.6	3,312.5	1,402.9	1.1 Employed	
- ทำงาน	18,094.7	467.0	1,456.6	2,048.6	2,244.8	2,422.3	3,296.7	1,392.3	- At work	
- ไม่ทำงานแต่มีงานประจำ	74.0	0.9	3.8	7.9	7.8	9.3	15.8	10.6	- With job but not at work	
1.2 ผู้ว่างงาน	124.7	13.0	63.8	20.0	11.5	7.5	4.7	0.2	1.2 Unemployed	
- หางานทำ	29.2	4.0	14.4	6.2	1.9	1.2	0.2	-	- Looking for work	
- ไม่หางานทำ/พร้อมที่จะทำงาน	95.5	9.0	49.4	13.8	9.6	6.4	4.6	0.2	- Not looking/available for work	
2. กำลังแรงงานที่รอฤดูกาล	25.4	1.8	2.7	1.4	5.3	0.9	2.3	5.6	2. Seasonally inactive labor force	
ผู้ไม่อยู่ในกำลังแรงงาน	9,479.0	2,036.8	1,030.4	526.5	381.2	816.0	1,090.4	3,245.7	Persons not in Labor Force	
1. ทำงานบ้าน	4,159.6	193.4	493.7	424.6	335.1	310.8	927.0	751.0	1. Household work	
2. เรียนหนังสือ	2,288.0	1,786.8	457.7	36.6	6.4	0.2	-	0.3	2. Studies	
3. ยังเด็ก ขรา/ไม่สามารถทำงานได้	2,646.7	19.1	25.3	25.0	21.2	32.0	97.4	2,367.5	3. Too young/old/incapable of work	
4. อื่น ๆ	384.7	37.5	53.7	40.3	18.5	9.1	66.0	127.0	4. Others	

TABLE 2 POPULATION 15 YEARS AND OVER BY MARITAL STATUS, LABOR FORCE STATUS, WHOLE KINGDOM

ไตรมาสที่ 3/2554 : Quarter 3/2011

หน่วยเป็นพัน : In Thousands

สถานภาพแรงงาน	รวม Total	เคยสมรส Ever-Married				ไม่ทราบ Unknown	LABOR FORCE STATUS	
		โสด Single	สมรส Married	หม้าย Widowed	หย่า Divorced			แยกกันอยู่ Separated
ยอดรวม	54,071.8	14,078.2	34,002.0	3,887.6	894.0	1,196.1	14.0	TOTAL
กำลังแรงงานรวม	39,623.4	8,515.0	27,937.2	1,449.5	737.5	973.5	10.8	Total Labor Force
1. กำลังแรงงานปัจจุบัน	39,579.7	8,503.7	27,911.3	1,448.7	735.7	969.6	10.8	1. Current labor force
1.1 ผู้ใช้งานทำ	39,317.2	8,321.8	27,843.1	1,447.2	730.5	964.5	10.2	1.1 Employed
- ทำงาน	39,131.8	8,295.4	27,705.0	1,433.0	727.9	960.2	10.2	- At work
- ไม่ทำงานแต่มีงานประจำ	185.5	26.4	138.1	14.2	2.6	4.3	-	- With job but not at work
1.2 ผู้ว่างงาน	262.4	181.9	68.2	1.4	5.2	5.1	0.6	1.2 Unemployed
- ท างานทำ	50.7	37.3	9.8	-	1.0	2.0	0.6	- Looking for work
- ไม่ทำงานทำ/พร้อมที่จะทำงาน	211.7	144.6	58.5	1.4	4.2	3.1	-	- Not looking/available for work
2. กำลังแรงงานที่รอดูกาด	43.7	11.3	25.9	0.9	1.8	3.9	-	2. Seasonally inactive labor force
ผู้ไม่อยู่ในกำลังแรงงาน	14,448.4	5,563.3	6,064.8	2,438.1	156.5	222.6	3.2	Persons not in Labor Force
1. ทำงานบ้าน	4,372.2	370.1	3,368.3	451.4	70.9	111.2	0.3	1. Household work
2. เรียนหนังสือ	4,338.7	4,246.7	85.4	0.7	3.3	2.7	-	2. Studies
3. ยังเด็ก ขรา/ไม่สามารถทำงานได้	4,648.7	598.1	2,010.9	1,906.9	59.3	70.9	2.6	3. Too young/old/incapable of work
4. อื่น ๆ	1,088.8	348.4	600.3	79.1	23.0	37.7	0.3	4. Others

TABLE 2 POPULATION 15 YEARS AND OVER BY MARITAL STATUS, LABOR FORCE STATUS AND SEX, WHOLE KINGDOM

ไตรมาสที่ 3/2554 : Quarter 3/2011

หน่วยเป็นพัน : In Thousands

สถานภาพแรงงาน	เคยสมรส Ever-Married					LABOR FORCE STATUS		
	รวม	โสด	สมรส	หม้าย	หย่า		แยกกันอยู่	ไม่ทราบ
	Total	Single	Married	Widowed	Divorced	Separated	Unknown	
ชาย	26,274.0	7,977.3	16,655.8	800.3	332.5	503.1	5.0	MALE
กำลังแรงงานรวม	21,304.6	5,277.0	14,948.4	339.4	293.6	441.8	4.5	Total Labor Force
1. กำลังแรงงานปัจจุบัน	21,286.3	5,270.1	14,939.1	338.8	293.6	440.2	4.5	1. Current labor force
1.1 ผู้มีงานทำ	21,148.6	5,172.7	14,905.1	337.8	292.2	436.4	4.5	1.1 Employed
- ทำงาน	21,037.1	5,151.8	14,818.8	336.1	291.5	434.3	4.5	- At work
- ไม่ทำงานแต่มีงานประจำ	111.5	20.8	86.3	1.6	0.7	2.1	-	- With job but not at work
1.2 ผู้ว่างงาน	137.7	97.4	34.0	1.0	1.4	3.8	-	1.2 Unemployed
- ท างานทำ	21.5	13.4	6.7	-	-	1.4	-	- Looking for work
- ไม่ท างานทำ/พร้อมที่จะท างาน	116.2	84.0	27.4	1.0	1.4	2.4	-	- Not looking/available for work
2. กำลังแรงงานที่รอฤดูกาล	18.3	6.9	9.3	0.6	-	1.5	-	2. Seasonally inactive labor force
ผู้ไม่อยู่ในกำลังแรงงาน	4,969.4	2,700.4	1,707.3	460.9	39.0	61.3	0.5	Persons not in Labor Force
1. ท างานบ้าน	212.6	75.1	101.2	23.0	4.6	8.8	-	1. Household work
2. เรียนหนังสือ	2,050.7	2,017.9	30.3	0.6	0.6	1.4	-	2. Studies
3. ย ังเด็ก ขร/ไม่สามารถท างานได้	2,002.0	363.7	1,178.4	405.2	22.3	32.1	0.3	3. Too young/old/incapable of work
4. อื่น ๆ	704.1	243.7	397.4	32.2	11.6	19.1	0.2	4. Others
หญิง	27,797.8	6,100.9	17,346.2	3,087.3	561.4	693.0	9.0	FEMALE
กำลังแรงงานรวม	18,318.8	3,238.0	12,988.8	1,110.2	443.9	531.7	6.3	Total Labor Force
1. กำลังแรงงานปัจจุบัน	18,293.4	3,233.5	12,972.2	1,109.8	442.1	529.4	6.3	1. Current labor force
1.1 ผู้มีงานทำ	18,168.7	3,149.1	12,938.0	1,109.5	438.3	528.1	5.7	1.1 Employed
- ทำงาน	18,094.7	3,143.6	12,886.2	1,096.9	436.4	525.9	5.7	- At work
- ไม่ทำงานแต่มีงานประจำ	74.0	5.5	51.8	12.6	1.9	2.2	-	- With job but not at work
1.2 ผู้ว่างงาน	124.7	84.4	34.2	0.4	3.8	1.3	0.6	1.2 Unemployed
- ท างานทำ	29.2	23.9	3.1	-	1.0	0.6	0.6	- Looking for work
- ไม่ท างานทำ/พร้อมที่จะท างาน	95.5	60.5	31.1	0.4	2.8	0.8	-	- Not looking/available for work
2. กำลังแรงงานที่รอฤดูกาล	25.4	4.5	16.5	0.3	1.8	2.4	-	2. Seasonally inactive labor force
ผู้ไม่อยู่ในกำลังแรงงาน	9,479.0	2,862.9	4,357.5	1,977.1	117.6	161.3	2.7	Persons not in Labor Force
1. ท างานบ้าน	4,159.6	2,95.0	3,267.1	428.4	66.3	102.5	0.3	1. Household work
2. เรียนหนังสือ	2,288.0	2,228.8	55.0	0.1	2.7	1.4	-	2. Studies
3. ย ังเด็ก ขร/ไม่สามารถท างานได้	2,646.7	234.4	832.5	1,501.7	37.0	38.8	2.3	3. Too young/old/incapable of work
4. อื่น ๆ	384.7	104.8	202.9	46.9	11.5	18.6	0.1	4. Others

TABLE 3 POPULATION 15 YEARS AND OVER BY LEVEL OF EDUCATIONAL ATTAINMENT, LABOR FORCE STATUS, WHOLE KINGDOM

ไตรมาสที่ 3/2554 : Quarter 3/2011

หน่วยเป็นพัน : In Thousands

สถานภาพแรงงาน	รวม	ไม่มี การศึกษา	ต่ำกว่า ประถมศึกษา	ประถมศึกษา Elementary	มัธยมศึกษา ตอนต้น Lower Secondary	มัธยมศึกษาตอนปลาย				อุดมศึกษา		อื่น ๆ Others	ไม่ทราบ	LABOR FORCE STATUS
						Upper Secondary Level		Higher Level		สายวิชา- การศึกษ Teacher Training	สายวิชา- การศึกษ Teacher Training			
						สายสามัญ General/ Academic	สายวิชา- ศึกษา Vocational	สายวิชา- การศึกษ Teacher Training	สายวิชาชีพ Higher Technical Education					
Total	None	Less than Elementary	Elementary	Lower Secondary	General/ Academic	Vocational	Teacher Training	Academic	Education	Training	Others	Unknown		
ยอดรวม	54,071.8	2,330.5	15,743.6	10,676.4	9,867.9	5,753.5	1,875.7	15.7	4,287.7	2,584.8	970.7	51.6	113.6	TOTAL
กำลังแรงงานรวม	39,623.4	1,155.3	10,938.6	8,926.7	6,247.3	4,291.9	1,313.2	8.1	3,777.9	2,033.7	797.5	44.1	89.2	Total Labor Force
1. กำลังแรงงานปัจจุบัน	39,579.7	1,152.9	10,926.1	8,909.1	6,240.9	4,288.7	1,312.9	8.1	3,776.7	2,033.5	797.5	44.1	89.2	1. Current labor force
1.1 ผู้มีงานทำ	39,317.2	1,149.3	10,911.6	8,881.2	6,192.7	4,249.1	1,301.3	8.1	3,708.4	1,990.1	792.6	44.0	88.9	1.1 Employed
- ทำงาน	39,131.8	1,141.5	10,831.0	8,839.1	6,174.7	4,231.6	1,298.9	8.1	3,698.2	1,987.1	789.2	43.8	88.6	- At work
- ไม่ทำงานแต่มีงานประจำ	185.5	7.8	80.6	42.2	18.1	17.5	2.5	-	10.1	3.0	3.4	0.2	0.3	- With job but not at work
1.2 ผู้ว่างงาน	262.4	3.5	14.5	27.9	48.2	39.6	11.6	-	68.3	43.4	4.8	0.1	0.3	1.2 Unemployed
- หางานทำ	50.7	1.5	1.0	4.0	9.3	7.6	1.6	-	18.1	5.9	1.3	-	0.3	- Looking for work
- ไม่ทำงานทั้งพร้อมที่จะทำงาน	211.7	2.0	13.5	23.9	38.9	32.0	10.0	-	50.2	37.5	3.5	0.1	0.1	- Not looking/available for work
2. กำลังแรงงานที่รอดูดกล	43.7	2.5	12.5	17.6	6.4	3.1	0.3	-	1.2	0.2	-	-	-	2. Seasonally inactive labor force
ผู้ไม่อยู่ในกำลังแรงงาน	14,448.4	1,175.2	4,805.1	1,749.7	3,620.6	1,461.6	562.5	7.6	509.8	351.1	173.3	7.6	24.4	Persons not in Labor Force
1. ทำงานบ้าน	4,372.2	250.5	1,571.6	749.4	756.6	460.6	138.4	2.5	226.2	164.1	40.8	4.8	6.6	1. Household work
2. เรียนหนังสือ	4,338.7	-	2.0	614.6	2,446.6	817.1	323.1	0.4	37.1	94.2	3.3	0.1	0.2	2. Studies
3. ยังเด็ก ขร/ไม่สามารถทำงานได้	4,648.7	906.3	3,053.6	251.2	190.2	86.2	43.1	1.5	64.6	24.5	18.1	2.5	6.9	3. Too young/old/incapable of work
4. อื่น ๆ	1,088.8	18.4	177.9	134.5	227.2	97.7	57.9	3.3	181.9	68.3	111.1	0.2	10.6	4. Others

1/ รวมอาชีพระยะสั้น 1/ Including Short Course Vocational

ตารางที่ 3 จำนวนประชากรอายุ 15 ปีขึ้นไป จำแนกตามระดับการศึกษาที่สำเร็จ สถานภาพแรงงาน และเพศ ทั้งราชอาณาจักร

TABLE 3 POPULATION 15 YEARS AND OVER BY LEVEL OF EDUCATIONAL ATTAINMENT, LABOR FORCE STATUS AND SEX, WHOLE KINGDOM

ไตรมาสที่ 3/2554 : Quarter 3/2011

หน่วยเป็นพัน : in Thousands

สถานภาพแรงงาน	มัธยมศึกษาตอนปลาย										อื่นๆ		LABOR FORCE STATUS
	ไม่มี การศึกษา	ต่ำกว่า ประถมศึกษา	ประถมศึกษา	มัธยมศึกษา ตอนต้น	Upper Secondary Level			Higher Level		Unknown	ไม่ทราบ		
					สายสามัญ General/ Academic	สายอาชีพ Vocational	สายวิชา- การศึกษา Teacher Training	สายวิชาการ Academic	สายวิชาชีพ Higher Technical Education			สายวิชา- การศึกษา Teacher Training	
Total	None	Less than Elementary	Elementary	Lower Secondary	General/ Academic	Vocational	Teacher Training	Academic	Higher Technical Education	Teacher Training	Others	Unknown	
ชาย	792.2	6,966.5	5,641.4	5,327.5	2,910.1	1,077.0	7.5	1,874.8	1,216.8	364.9	26.0	69.3	MALE
กำลังแรงงานรวม	495.7	5,523.4	5,029.0	3,830.9	2,427.8	809.1	5.3	1,690.5	1,115.7	296.9	25.5	54.8	Total Labor Force
1. กำลังแรงงานปัจจุบัน	494.6	5,519.0	5,020.5	3,827.6	2,427.6	808.9	5.3	1,690.2	1,115.6	296.9	25.5	54.8	1. Current labor force
1.1 ผู้มีงานทำ	492.6	5,512.5	5,002.2	3,796.3	2,408.9	799.8	5.3	1,662.0	1,092.8	296.1	25.4	54.8	1.1 Employed
- ทำงาน	488.5	5,463.4	4,971.9	3,784.3	2,399.1	798.2	5.3	1,660.3	1,091.1	295.2	25.3	54.6	- At work
- ไม่ทำงานแต่มีงานประจำ	4.2	49.1	30.3	12.0	9.8	1.6	-	1.7	1.7	0.9	0.1	0.3	- With job but not at work
1.2 ผู้ว่างงาน	2.0	6.5	18.3	31.3	18.7	9.1	-	28.3	22.8	0.8	0.1	-	1.2 Unemployed
- หางานทำ	21.5	0.6	3.7	5.1	2.1	1.1	-	5.9	2.7	0.1	-	-	- Looking for work
- ไม่หางานทำ/พร้อมที่จะทำงาน	116.2	1.4	6.2	14.6	16.6	8.1	-	22.3	20.1	0.6	0.1	-	- Not looking/available for work
2. กำลังแรงงานที่รอฤดูกาล	18.3	1.0	4.5	8.5	3.3	0.3	-	0.3	0.2	-	-	-	2. Seasonally inactive labor force
ผู้ไม่อยู่ในกำลังแรงงาน	4,969.4	296.6	1,443.1	612.4	1,496.6	482.3	2.2	184.3	101.0	68.1	0.6	14.5	Persons not in Labor Force
1. ทำงานบ้าน	212.6	8.5	68.1	33.1	25.7	6.2	0.2	10.8	5.8	1.9	-	0.5	1. Household work
2. เรียนหนังสือ	2,050.7	-	320.9	1,155.7	328.9	187.2	0.3	16.0	40.4	0.9	-	0.2	2. Studies
3. ยังเด็ก/ชร่า/ไม่สามารถทำงานได้	2,002.0	278.1	1,261.8	169.8	59.8	29.7	0.5	37.9	15.3	8.3	0.6	3.9	3. Too young/old/incapable of work
4. อื่น ๆ	704.1	10.0	88.6	152.8	67.9	44.7	1.2	119.6	39.6	56.9	-	9.8	4. Others
หญิง	1,538.3	8,777.1	5,035.0	4,540.4	2,843.3	798.7	8.2	2,412.9	1,168.1	605.8	25.6	44.3	FEMALE
กำลังแรงงานรวม	659.7	5,415.2	3,897.7	2,416.4	1,864.0	504.1	2.8	2,087.4	918.0	500.6	18.6	34.4	Total Labor Force
1. กำลังแรงงานปัจจุบัน	658.2	5,407.2	3,888.6	2,413.3	1,861.2	504.1	2.8	2,086.5	918.0	500.6	18.6	34.4	1. Current labor force
1.1 ผู้มีงานทำ	656.7	5,399.1	3,879.0	2,396.4	1,840.2	501.6	2.8	2,046.4	897.3	496.5	18.6	34.0	1.1 Employed
- ทำงาน	653.1	5,367.6	3,867.2	2,390.4	1,832.5	500.7	2.8	2,037.9	896.0	494.0	18.5	34.0	- At work
- ไม่ทำงานแต่มีงานประจำ	3.7	31.5	11.9	6.1	7.6	0.9	-	8.5	1.3	2.6	0.1	-	- With job but not at work
1.2 ผู้ว่างงาน	124.7	8.1	9.6	16.9	21.0	2.5	-	40.1	20.7	4.1	-	0.3	1.2 Unemployed
- หางานทำ	29.2	0.9	0.3	4.2	5.5	0.6	-	12.2	3.3	1.2	-	0.3	- Looking for work
- ไม่หางานทำ/พร้อมที่จะทำงาน	95.5	0.6	7.3	12.7	15.5	1.9	-	27.9	17.4	2.9	-	0.1	- Not looking/available for work
2. กำลังแรงงานที่รอฤดูกาล	25.4	1.5	8.0	9.0	2.9	-	-	0.9	-	-	-	-	2. Seasonally inactive labor force
ผู้ไม่อยู่ในกำลังแรงงาน	9,479.0	878.6	1,137.3	2,124.0	979.3	294.6	5.4	325.6	250.1	105.2	7.0	9.9	Persons not in Labor Force
1. ทำงานบ้าน	4,159.6	242.1	1,503.5	704.9	435.0	132.2	2.2	215.4	158.3	38.9	4.8	6.1	1. Household work
2. เรียนหนังสือ	2,288.0	-	1.8	293.7	488.2	135.8	0.2	21.1	53.8	2.4	0.1	-	2. Studies
3. ยังเด็ก/ชร่า/ไม่สามารถทำงานได้	2,646.7	628.2	1,791.8	81.4	26.4	13.4	0.9	26.8	9.3	9.8	1.9	3.0	3. Too young/old/incapable of work
4. อื่น ๆ	384.7	8.3	45.9	74.4	29.8	13.2	2.1	62.3	28.7	54.1	0.2	0.8	4. Others

/ Including Short Course Vocational

ตารางที่ 4 จำนวนผู้มีงานทำ จำแนกตามระดับการศึกษาที่สำเร็จ อาชีพ ทั้งราชอาณาจักร

TABLE 4 EMPLOYED PERSONS BY LEVEL OF EDUCATIONAL ATTAINMENT, OCCUPATION , WHOLE KINGDOM

ไตรมาสที่ 3/2554 : Quarter 3/2011

หน่วยเป็นพัน : In Thousands

อาชีพ	รวม	ไม่มี การศึกษา	ต่ำกว่า ประถมศึกษา	มัธยมศึกษาตอนปลาย			อุดมศึกษา			อื่นๆ	ไม่ทราบ	OCCUPATION		
				Elementary	Lower Secondary	Upper Secondary	High Level	Higher Level	Others					
ยอดรวม	39,317.2	1,149.3	10,911.6	8,881.2	6,192.7	4,249.1	1,301.3	8.1	3,708.4	1,990.1	792.6	44.0	88.9	TOTAL
1. ผู้บัญญัติกฎหมาย	969.5	3.0	104.4	85.9	88.3	126.7	29.6	0.4	419.1	73.9	32.4	0.2	5.6	1. Legislators, senior officials and managers
และผู้จัดการ														
2. ผู้ประกอบวิชาชีพด้านต่างๆ	1,863.5	2.1	11.5	10.2	22.9	52.8	29.8	1.2	964.9	218.3	546.4	1.0	2.3	2. Professionals
3. ผู้ประกอบวิชาชีพด้านเทคนิคสาขาต่างๆ	1,285.8	4.0	42.0	32.1	76.4	101.3	88.7	0.8	622.9	285.3	25.1	0.3	6.9	3. Technicians and associate professionals
และอาชีพที่เกี่ยวข้อง														
4. เสิร์ย	1,319.5	1.5	18.6	36.9	109.4	175.3	115.4	0.4	576.0	252.8	30.5	0.3	2.4	4. Clerks
5. พนักงานบริการและพนักงานในร้านค้า	7,503.5	153.6	1,770.8	1,327.9	1,381.6	1,137.4	411.7	3.7	738.5	442.2	101.0	7.2	27.8	5. Service workers and shop and market sales workers
และตลาด														
6. ผู้ปฏิบัติงานที่มีฝีมือในด้านการเกษตร	15,206.8	563.7	6,363.1	4,220.1	2,154.8	1,277.4	208.0	0.7	152.8	215.3	32.8	8.9	9.3	6. Skilled agricultural and fishery workers
และการประมง														
7. ผู้ปฏิบัติงานด้านความสามารถทางฝีมือ	4,354.4	95.0	1,039.2	1,175.8	855.7	505.4	207.0	0.2	135.6	313.4	12.0	5.7	9.5	7. Craft and related trades workers
และธุรกิจการค้าที่เกี่ยวข้อง														
8. ผู้ปฏิบัติงานในโรงงานและเครื่องจักร	2,958.5	49.3	447.6	755.1	808.5	540.3	140.4	0.5	57.0	137.1	10.5	6.3	6.0	8. Plant and machine operators and assemblers
และผู้ปฏิบัติงานด้านการประกอบ														
9. อาชีพพื้นฐานต่างๆ ในด้านการขาย	3,819.7	277.3	1,113.8	1,235.7	687.2	321.8	68.2	0.2	31.8	50.1	1.9	14.1	17.7	9. Elementary occupations
และการให้บริการ														
10. คนงานซึ่งมิได้จำแนกไว้ในหมวดอื่น	36.2	-	0.6	1.6	7.9	10.9	2.5	-	9.7	1.7	-	-	1.4	10. Workers not classifiable by occupation

1/ รวมอาชีพระยะสั้น 1/ Including Short Course Vocational

ตารางที่ 4 จำนวนผู้จ้างทำ จำนวนตามระดับการศึกษาที่สำเร็จ อาชีพ และเพศ ทั้งราชอาณาจักร

TABLE 4 EMPLOYED PERSONS BY LEVEL OF EDUCATIONAL ATTAINMENT, OCCUPATION AND SEX, WHOLE KINGDOM

ไตรมาสที่ 3/2554 : Quarter 3/2011

หน่วยเป็นพัน : in Thousands

อาชีพ	มัธยมศึกษาตอนปลาย										อื่นๆ	ไม่ทราบ	OCCUPATION	
	รวม	ไม่มี การศึกษา	ต่ำกว่า ประถมศึกษา	ประถมศึกษา Elementary	มัธยมศึกษา ตอนต้น	Upper Secondary Level				อุดมศึกษา				
						General/ Academic	Vocational	Teacher Training	Academic	Higher Technical Education				สายวิชา- การศึกษา
Total	None	Elementary	Secondary	Lower Secondary	General/ Academic	Vocational	Teacher Training	Academic	Higher Technical Education	Others	Unknown			
ชาย	21,148.6	492.6	5,512.5	5,002.2	3,796.3	2,408.9	799.8	5.3	1,662.0	1,092.8	296.1	25.4	54.8	MALE
1. ผู้บัญญัติกฎหมาย ข้าราชการระดับอาวุโส และผู้จัดการ	731.3	2.4	91.8	77.6	78.0	107.9	23.4	0.4	269.6	52.3	23.4	0.2	4.5	1. Legislators, senior officials and managers
2. ผู้ประกอบวิชาชีพขั้นพื้นฐานต่างๆ	766.3	0.1	6.8	6.9	15.5	23.0	19.7	0.8	447.8	58.8	185.1	0.5	1.2	2. Professionals
3. ผู้ประกอบวิชาชีพขั้นสูงพิเศษต่างๆ และอาชีพที่เกี่ยวข้อง	573.1	1.5	23.0	19.4	45.1	56.1	50.0	0.8	213.5	146.8	12.5	0.1	4.2	3. Technicians and associate professionals
4. เสมียน	405.6	1.2	8.5	18.1	51.8	75.5	35.1	0.2	143.1	64.7	6.7	0.3	0.5	4. Clerks
5. พนักงานบริการและพนักงานในร้านค้า และตลาด	3,116.5	41.3	646.7	530.4	637.0	482.3	194.7	1.7	337.4	199.1	29.4	2.8	13.8	5. Service workers and shop and market sales workers
6. ผู้ปฏิบัติงานที่มีชื่อในด้านเกษตร และการประมง	8,465.4	240.5	3,275.7	2,365.0	1,354.4	792.7	151.1	0.6	93.9	159.4	21.4	4.4	6.4	6. Skilled agricultural and fishery workers
7. ผู้ปฏิบัติงานด้านความสามารถทางฝีมือ และธุรกิจการค้าที่เกี่ยวข้อง	3,211.9	58.3	682.8	863.7	663.5	367.4	182.9	0.1	98.8	272.3	9.1	4.5	8.6	7. Craft and related trades workers
8. ผู้ปฏิบัติการโรงงานและเครื่องจักร และผู้ปฏิบัติงานด้านการประกอบ	2,040.3	36.7	338.6	526.4	523.0	336.3	106.1	0.5	45.8	110.3	7.9	3.4	5.4	8. Plant and machine operators and assemblers
9. อาชีพขั้นพื้นฐานต่างๆ ในด้านการขาย และการให้บริการ	1,814.7	110.7	438.0	593.6	422.4	158.7	35.1	0.2	8.5	28.2	0.6	9.2	9.5	9. Elementary occupations
10. คนงานซึ่งไม่ได้จำแนกไว้ในหมวดอื่น	23.5	-	0.6	1.3	5.7	9.0	1.7	-	3.6	0.9	-	-	0.8	10. Workers not classifiable by occupation
หญิง	18,168.7	656.7	5,399.1	3,879.0	2,396.4	1,840.2	501.6	2.8	2,046.4	897.3	496.5	18.6	34.0	FEMALE
1. ผู้บัญญัติกฎหมาย ข้าราชการระดับอาวุโส และผู้จัดการ	238.2	0.6	12.6	8.4	10.4	18.7	6.2	-	149.5	21.6	9.0	-	1.2	1. Legislators, senior officials and managers
2. ผู้ประกอบวิชาชีพขั้นพื้นฐานต่างๆ	1,097.2	2.0	4.7	3.3	7.4	29.8	10.1	0.4	517.1	159.5	361.2	0.5	1.1	2. Professionals
3. ผู้ประกอบวิชาชีพขั้นสูงพิเศษต่างๆ และอาชีพที่เกี่ยวข้อง	712.7	2.5	19.0	12.8	31.3	45.1	38.6	0.0	409.4	138.5	12.6	0.2	2.7	3. Technicians and associate professionals
4. เสมียน	913.9	0.3	10.1	18.8	57.7	99.8	80.3	0.3	432.9	188.1	23.8	-	1.9	4. Clerks
5. พนักงานบริการและพนักงานในร้านค้า และตลาด	4,386.9	112.3	1,124.2	797.6	744.6	655.1	217.0	2.0	401.1	243.1	71.7	4.4	14.1	5. Service workers and shop and market sales workers
6. ผู้ปฏิบัติงานที่มีชื่อในด้านเกษตร และการประมง	6,741.4	323.1	3,087.4	1,855.1	800.4	484.7	56.9	0.1	58.9	55.9	11.4	4.5	3.0	6. Skilled agricultural and fishery workers
7. ผู้ปฏิบัติงานด้านความสามารถทางฝีมือ และธุรกิจการค้าที่เกี่ยวข้อง	1,142.5	36.7	356.4	312.2	192.2	138.0	24.1	0.1	36.8	41.1	2.9	1.2	0.9	7. Craft and related trades workers
8. ผู้ปฏิบัติการโรงงานและเครื่องจักร และผู้ปฏิบัติงานด้านการประกอบ	918.2	12.6	109.0	228.7	285.6	203.9	34.3	-	11.2	26.8	2.6	2.9	0.6	8. Plant and machine operators and assemblers
9. อาชีพขั้นพื้นฐานต่างๆ ในด้านการขาย และการให้บริการ	2,005.0	166.6	675.8	642.0	264.8	163.1	33.1	-	23.4	21.8	1.3	4.9	8.2	9. Elementary occupations
10. คนงานซึ่งไม่ได้จำแนกไว้ในหมวดอื่น	12.6	-	-	0.3	2.2	1.9	0.8	-	6.1	0.8	-	-	0.5	10. Workers not classifiable by occupation

1/ รวมอาชีพระยะสั้น / Including Short Course Vocational

TABLE 5 EMPLOYED PERSONS BY LEVEL OF EDUCATIONAL ATTAINMENT, INDUSTRY, WHOLE KINGDOM

ไตรมาสที่ 3/2554 : Quarter 3/2011

หน่วยเป็นพัน : in Thousands

อุตสาหกรรม	รวม	ไม่มี การศึกษา	ต่ำกว่า ประถมศึกษา	ประถมศึกษา	มัธยมศึกษาตอนต้น	มัธยมศึกษาตอนปลาย				อุดมศึกษา			ไม่ทราบ	INDUSTRY	
						None	Elementary	Lower Secondary	Upper Secondary Level		Higher Level				
									General/Academic	Vocational	สายสามัญศึกษา	สายวิชาชีพ			สายวิชาการ
ยอดรวม	39,317.2	1,149.3	10,911.6	8,881.2	6,192.7	4,249.1	1,301.3	8.1	3,708.4	1,990.1	792.6	44.0	88.9	TOTAL	
1. เกษตรกรรม การป่าไม้ และการประมง	16,114.0	647.5	6,657.8	4,524.1	2,308.8	1,309.2	213.3	0.7	1,68.7	224.6	33.4	16.8	9.2	1. Agriculture, forestry and fishing	
2. การทำเหมืองแร่ และเหมืองหิน	48.5	2.3	6.8	13.2	10.9	5.0	2.7	-	4.4	2.4	0.2	-	0.6	2. Mining and quarrying	
3. การผลิต	5,233.9	153.4	865.5	1,181.6	1,146.5	797.8	234.4	0.4	407.5	398.7	19.4	12.1	16.5	3. Manufacturing	
4. ไฟฟ้า ก๊าซ ไอน้ำและระบบปรับอากาศ	97.0	-	9.6	10.4	7.7	8.2	7.8	0.3	33.0	19.7	0.3	-	0.1	4. Electricity, gas, steam and air conditioning supply	
5. การจัดหา การจัดการและการบำบัดน้ำเสีย ของเสีย และสิ่งปฏิกูล	86.3	1.5	12.7	10.9	8.7	7.6	9.1	0.8	18.4	16.3	0.2	-	0.2	5. Water supply; sewerage, waste management and remediation activities	
6. การก่อสร้าง	2,173.4	73.9	590.4	714.5	370.7	181.1	51.0	0.3	96.5	81.8	4.7	1.8	6.7	6. Construction	
7. การขายส่ง และการขายปลีก การซ่อมยานยนต์	5,904.4	113.3	1,245.9	1,054.2	1,051.2	809.9	348.3	1.9	768.1	429.8	57.5	5.9	18.4	7. Wholesale and retail trade; repair of motor vehicles and motorcycles	
8. การขนส่ง และสถานที่เก็บสินค้า	886.8	7.0	196.0	187.6	181.5	111.8	42.7	0.0	90.8	58.1	7.8	0.6	3.1	8. Transportation and storage	
9. ที่พักแรมและบริการด้านอาหาร	2,617.8	77.0	674.9	566.3	530.2	342.5	101.8	0.8	168.4	117.8	22.8	2.3	13.1	9. Accommodation and food service activities	
10. ข้อมูลข่าวสารและการสื่อสาร	171.2	0.2	5.8	5.0	10.2	15.0	8.6	0.2	103.2	18.9	3.8	-	0.4	10. Information and communication	
11. กิจกรรมทางการเงินและการประกันภัย	395.7	0.6	7.2	9.5	13.2	33.8	16.4	0.3	260.0	44.4	9.0	-	1.2	11. Financial and insurance activities	
12. กิจกรรมอสังหาริมทรัพย์	105.0	2.0	24.3	11.4	10.9	9.6	6.2	-	25.9	11.6	2.5	-	0.8	12. Real estate activities	
13. กิจกรรมทางวิชาชีพ วิทยาศาสตร์ และเทคนิค	276.4	0.2	8.9	8.8	21.9	22.7	19.8	-	161.4	29.4	2.2	-	1.1	13. Professional, scientific and technical activities	
14. กิจกรรมการบริหารและการบริการสนับสนุน	408.8	8.8	88.2	102.3	69.2	42.4	21.4	-	49.7	20.0	5.7	-	1.0	14. Administrative and support service activities	
15. การบริหารราชการ การป้องกันประเทศ การประกันสังคม	1,555.6	3.6	123.6	116.0	155.6	198.8	121.1	0.4	610.2	186.5	37.5	-	2.4	15. Public administration and defence; compulsory social security	
16. การศึกษา	1,284.0	1.7	47.4	41.1	41.0	67.4	17.0	0.9	483.9	42.3	537.6	1.0	2.8	16. Education	
17. กิจกรรมด้านสุขภาพและงานสังคมสงเคราะห์	717.0	6.4	45.2	48.0	59.2	109.3	21.2	0.1	162.8	218.7	42.6	2.0	1.7	17. Human health and social work activities	
18. ศิลปะ ความบันเทิง และนันทนาการ	209.1	5.2	38.4	35.8	36.1	36.8	15.2	0.2	22.6	16.6	1.7	-	0.7	18. Arts, entertainment and recreation	
19. กิจกรรมบริการด้านอื่น ๆ	776.2	25.1	184.3	160.9	128.8	126.3	40.4	0.9	53.8	47.5	3.7	0.5	4.0	19. Other service activities	
20. กิจกรรมการจ้างงานในครัวเรือนส่วนบุคคล การผลิตสินค้าและบริการที่ขึ้นเองเพื่อใช้ในครัวเรือน	228.9	19.6	76.2	78.5	27.4	13.6	2.8	-	1.9	2.6	0.0	1.0	3.3	20. Activities of households as employers, undifferentiated goods and services-producing activities of households for own use	
21. กิจกรรมขององค์การระหว่างประเทศ	4.4	0.0	-	-	0.0	0.1	-	-	4.0	-	-	-	0.3	21. Activities of extraterritorial organizations and bodies	
22. ไม่ทราบ	22.8	-	0.4	1.2	3.2	0.4	0.3	-	13.3	2.6	-	-	1.4	22. Unknown	

1/ รวมอาชีพระยะสั้น 1/ Including Short Course Vocational

ตารางที่ 5 จำนวนผู้มีงานทำ จำแนกตามระดับการศึกษาที่สำคัญ อุตสาหกรรม และเพศ ทั้งราชอาณาจักร
TABLE 5 EMPLOYED PERSONS BY LEVEL OF EDUCATIONAL ATTAINMENT, INDUSTRY AND SEX, WHOLE KINGDOM

อุตสาหกรรม Industry	รวม Total	ไม่ การศึกษา None	ต่ำกว่า ประถมศึกษา Less than Elementary	ประถมศึกษา Elementary	มัธยมศึกษา Secondary	มัธยมศึกษา ตอนต้น Lower Secondary	อุดมศึกษา Upper/Secondary Level				อื่นๆ Others	ไม่ทราบ Unknown	INDUSTRY
							มัธยมศึกษาตอนปลาย Upper/Secondary Level		อุดมศึกษา Higher Level				
							สามัญ General/ Academic	สายอาชีพ Vocational	สายวิชา- การศึกษ Teacher Training	สายวิชาการ Academic Education			
ชาย	21,148.6	492.6	5,512.5	5,002.2	3,796.3	2,408.9	799.8	1,662.0	1,092.8	296.1	25.4	54.8	MALE
1 เกษตรกรรม การปศุสัตว์ และการประมง	6,996.5	274.8	3,498.7	2,540.5	1,470.3	809.0	156.4	102.1	165.1	22.5	10.2	6.3	1. Agriculture, forestry and fishing
2. การขุดเจาะเหมืองแร่ และเหมืองหิน	40.5	1.5	5.7	13.0	7.8	4.6	2.2	-	3.4	0.2	-	0.4	2. Mining and quarrying
3. การผลิต	2,576.2	76.0	3,465.5	560.1	605.4	388.7	140.1	185.9	247.0	8.4	6.7	11.0	3. Manufacturing
4. ไฟฟ้า ก๊าซ ไนโตรเจนและระบบปรับอากาศ	78.7	-	8.9	10.0	6.5	7.7	7.0	21.2	16.7	0.3	-	0.1	4. Electricity, gas, steam and air conditioning supply
5. การจัดการน้ำ การจัดการและการบำบัดน้ำเสีย	60.2	1.0	8.0	9.4	8.3	4.6	6.4	0.7	11.9	9.8	-	0.1	5. Water supply; sewerage, waste management and remediation activities
6. การก่อสร้าง	1,838.9	57.2	486.2	599.5	340.2	160.8	49.2	66.1	69.0	2.7	1.8	6.1	6. Construction
7. การขนส่ง และการขายปลีก การซ่อมยานยนต์	2,957.5	38.7	514.5	586.6	628.7	416.1	183.4	321.8	225.5	26.5	4.0	10.6	7. Wholesale and retail trade; repair of motor vehicles and motorcycles
8. การขนส่ง และสถานีบริการน้ำมัน	770.5	6.7	183.6	177.7	163.6	98.3	36.2	0.0	43.8	5.2	0.4	3.1	8. Transportation and storage
9. ที่พักแรมและบริการด้านอาหาร	937.0	19.5	201.1	193.8	221.0	136.8	41.8	57.3	40.7	10.7	0.7	6.7	9. Accommodation and food service activities
10. ซุปเปอร์มาร์เก็ตและการค้าปลีก	1,111.0	-	4.4	4.4	8.7	13.1	4.9	0.2	56.5	2.0	-	0.4	10. Information and communication
11. กิจกรรมการบันเทิงและการบันเทิง	176.0	0.6	3.1	4.9	7.3	22.5	7.7	105.7	20.7	2.5	-	0.7	11. Financial and insurance activities
12. กิจกรรมอสังหาริมทรัพย์	46.5	0.7	10.2	2.8	5.6	5.8	1.9	10.7	6.6	0.5	-	0.7	12. Real estate activities
13. กิจกรรมทางวิชาชีพ วิทยาศาสตร์ และเทคโนโลยี	1,448.8	-	4.7	5.0	17.5	13.1	12.4	-	78.4	1.6	-	0.5	13. Professional, scientific and technical activities
14. กิจกรรมการบริการและการบริการสนับสนุน	236.0	2.3	52.4	60.4	47.4	27.1	11.9	24.5	7.6	2.0	-	0.5	14. Administrative and support service activities
15. การบริหารราชการ การป้องกันประเทศ การประมง	995.2	2.7	94.3	88.5	129.8	170.2	91.6	293.5	103.5	18.6	-	2.3	15. Public administration and defence; compulsory social security
16. การศึกษา	499.4	0.1	28.5	19.2	23.4	30.7	9.0	185.5	15.2	185.7	0.5	1.0	16. Education
17. กิจกรรมด้านสุขภาพและงานสังคมสงเคราะห์	179.3	0.5	10.3	15.8	18.3	35.2	5.6	47.2	40.6	4.8	0.9	0.3	17. Human health and social work activities
18. ศิลปะ ความบันเทิง และนันทนาการ	102.0	0.5	16.1	15.1	21.5	18.6	8.8	8.2	11.9	0.8	-	0.4	18. Arts, entertainment and recreation
19. กิจกรรมบริการอื่น ๆ	346.9	8.1	84.4	79.4	55.9	42.8	21.8	22.9	27.8	1.2	0.3	2.3	19. Other service activities
20. กิจกรรมการจ้างงานในครัวเรือนส่วนบุคคล การผลิตสินค้าและบริการที่ขึ้นเองเพื่อใช้ในครัวเรือน	41.1	1.8	10.6	15.0	6.4	2.9	1.5	1.0	1.3	-	-	0.6	20. Activities of households as employers; undifferentiated goods and services-producing activities of households for own use
21. กิจกรรมขององค์กรระหว่างประเทศ	-	-	-	-	-	-	-	-	-	-	-	-	21. Activities of extraterritorial organizations and bodies
22. ไม่ทราบ	14.4	-	0.4	1.2	3.0	0.4	-	6.5	2.0	-	-	0.8	22. Unknown
หญิง	18,168.7	656.7	5,991.1	3,879.0	2,396.4	1,840.2	501.6	2,046.4	897.3	496.5	18.6	34.0	FEMALE
1 เกษตรกรรม การปศุสัตว์ และการประมง	7,117.5	372.7	3,219.1	1,983.7	838.5	500.1	56.9	66.6	59.5	10.9	6.6	2.9	1. Agriculture, forestry and fishing
2. การขุดเจาะเหมืองแร่ และเหมืองหิน	8.0	0.8	1.1	0.2	3.1	0.4	0.6	-	1.0	0.6	-	0.2	2. Mining and quarrying
3. การผลิต	2,657.7	77.4	519.0	621.5	541.1	409.1	94.3	221.6	151.7	11.0	5.4	5.5	3. Manufacturing
4. ไฟฟ้า ก๊าซ ไนโตรเจนและระบบปรับอากาศ	18.3	-	0.7	0.4	1.2	0.5	0.7	11.8	3.0	-	-	-	4. Electricity, gas, steam and air conditioning supply
5. การจัดการน้ำ การจัดการและการบำบัดน้ำเสีย	26.2	0.5	4.7	1.5	0.5	3.0	2.6	6.5	6.4	0.2	-	0.1	5. Water supply; sewerage, waste management and remediation activities
6. การก่อสร้าง	334.5	16.7	104.3	115.0	30.5	20.3	1.8	30.4	12.8	2.0	0.1	0.6	6. Construction
7. การขนส่ง และการขายปลีก การซ่อมยานยนต์	2,946.9	74.6	731.5	467.6	422.5	393.8	164.9	446.4	204.3	31.0	1.9	7.8	7. Wholesale and retail trade; repair of motor vehicles and motorcycles
8. การขนส่ง และสถานีบริการน้ำมัน	116.3	0.2	12.4	9.9	17.9	13.5	6.5	39.0	14.2	2.5	0.2	-	8. Transportation and storage
9. ที่พักแรมและบริการด้านอาหาร	1,680.8	57.5	473.9	372.5	309.2	205.8	60.0	111.1	70.3	12.1	1.6	6.4	9. Accommodation and food service activities
10. ซุปเปอร์มาร์เก็ตและการค้าปลีก	60.2	0.2	1.4	1.4	1.9	1.9	3.7	-	46.8	1.8	-	-	10. Information and communication
11. กิจกรรมการบันเทิงและการบันเทิง	219.6	-	4.1	4.6	6.0	11.2	8.7	154.3	23.7	6.6	-	0.5	11. Financial and insurance activities
12. กิจกรรมอสังหาริมทรัพย์	58.5	1.3	14.1	8.7	5.3	3.8	4.3	15.2	4.9	0.9	-	0.1	12. Real estate activities
13. กิจกรรมทางวิชาชีพ วิทยาศาสตร์ และเทคโนโลยี	1,316.6	0.2	4.3	3.8	4.4	9.6	7.5	83.0	16.6	1.7	-	0.6	13. Professional, scientific and technical activities
14. กิจกรรมการบริการและการบริการสนับสนุน	1,728.8	6.5	35.9	41.8	21.9	15.3	9.5	25.2	12.4	3.7	-	0.6	14. Administrative and support service activities
15. การบริหารราชการ การป้องกันประเทศ การประมง	560.5	1.0	29.3	27.5	25.9	28.7	29.5	316.7	82.9	18.9	-	0.1	15. Public administration and defence; compulsory social security
16. การศึกษา	784.6	1.6	18.9	21.8	17.5	36.7	7.9	298.4	27.1	352.0	0.5	1.8	16. Education
17. กิจกรรมด้านสุขภาพและงานสังคมสงเคราะห์	537.7	5.9	34.9	32.2	40.9	74.1	15.6	115.6	178.1	37.8	1.1	1.4	17. Human health and social work activities
18. ศิลปะ ความบันเทิง และนันทนาการ	107.1	4.7	22.2	20.7	14.6	18.2	6.4	4.6	4.6	0.9	-	0.2	18. Arts, entertainment and recreation
19. กิจกรรมบริการอื่น ๆ	429.3	17.1	99.9	81.5	72.9	83.5	18.7	30.9	19.8	2.6	0.2	1.7	19. Other service activities
20. กิจกรรมการจ้างงานในครัวเรือนส่วนบุคคล การผลิตสินค้าและบริการที่ขึ้นเองเพื่อใช้ในครัวเรือน	187.8	17.8	67.6	63.5	21.0	10.7	1.3	0.9	1.3	0.0	1.0	2.7	20. Activities of households as employers; undifferentiated goods and services-producing activities of households for own use
21. กิจกรรมขององค์กรระหว่างประเทศ	4.4	0.0	-	-	0.0	0.1	-	4.0	-	-	-	-	21. Activities of extraterritorial organizations and bodies
22. ไม่ทราบ	8.5	-	-	-	0.2	-	0.3	6.8	0.6	-	-	0.5	22. Unknown

1/ รวมอาชีพระยะสั้น / Including Short Course Vocational

ตารางที่ 6 จำนวนผู้มีงานทำ จำแนกตามสถานภาพทำงาน อาชีพ ทัวราชอาณาจักร

TABLE 6 EMPLOYED PERSONS BY WORK STATUS, OCCUPATION , WHOLE KINGDOM

ไตรมาสที่ 3/2554 : Quarter 3/2011

หน่วยเป็นพัน : In Thousands

อาชีพ	สถานภาพการทำงาน Work Status							OCCUPATION
	รวม	นายจ้าง	ลูกจ้างรัฐบาล	ลูกจ้างเอกชน	ทำงานส่วนตัว	ช่วยธุรกิจครอบครัว	การรวมกลุ่ม	
	Total	Employer	Government Employee	Private Employee	Own Account Worker	Unpaid Family Worker	Producers' Cooperatives	
ยอดรวม	39,317.2	901.2	3,709.5	12,866.7	12,512.9	9,261.4	65.6	TOTAL
1. ผู้บัญญัติกฎหมาย ข้าราชการระดับอาวุโส	969.5	306.8	371.9	276.4	9.8	2.5	2.0	1. Legislators, senior officials and managers
และผู้จัดการ								
2. ผู้ประกอบวิชาชีพด้านต่างๆ	1,863.5	15.2	1,248.5	543.4	48.5	8.0	-	2. Professionals
3. ผู้ประกอบวิชาชีพด้านเทคนิคสาขาต่างๆ	1,285.8	5.5	417.4	718.7	105.6	37.0	1.5	3. Technicians and associate professionals
และอาชีพที่เกี่ยวข้อง								
4. เสมียน	1,319.5	2.3	536.3	709.5	28.9	41.3	1.3	4. Clerks
5. พนักงานบริการและพนักงานในร้านค้า	7,503.5	191.8	544.2	1,674.1	3,255.2	1,836.2	2.0	5. Service workers and shop and market sales workers
และตลาด								
6. ผู้ปฏิบัติงานที่มีฝีมือในด้านการเกษตร	15,206.8	203.7	78.6	1,062.4	7,100.2	6,755.9	6.1	6. Skilled agricultural and fishery workers
และการประมง								
7. ผู้ปฏิบัติงานด้านความสามารถทางฝีมือ	4,354.4	157.2	106.8	2,777.4	951.7	315.7	45.5	7. Craft and related trades workers
และธุรกิจการค้าที่เกี่ยวข้อง								
8. ผู้ปฏิบัติการโรงงานและเครื่องจักร	2,958.5	11.8	168.8	2,143.0	575.9	55.2	3.9	8. Plant and machine operators and assemblers
และผู้ปฏิบัติงานด้านการประกอบ								
9. อาชีพขั้นพื้นฐานต่างๆ ในด้านการขาย	3,819.7	6.9	231.7	2,932.5	436.1	209.3	3.2	9. Elementary occupations
และการให้บริการ								
10. คนงานซึ่งมิได้จำแนกไว้ในหมวดอื่น	36.2	-	5.3	29.4	1.1	0.4	-	10. Workers not classifiable by occupation

ตารางที่ 6 จำนวนผู้มีงานทำ จำแนกตามสถานภาพทำงาน อาชีพ และเพศ ทั้งราชอาณาจักร

TABLE 6 EMPLOYED PERSONS BY WORK STATUS, OCCUPATION AND SEX , WHOLE KINGDOM

ไตรมาสที่ 3/2554 : Quarter 3/2011

หน่วยเป็นพัน : In Thousands

อาชีพ	สถานภาพการทำงาน Work Status						OCCUPATION	
	รวม Total	นายจ้าง Employer	ลูกจ้างรัฐบาล Government Employee	ลูกจ้างเอกชน Private Employee	ทำงานส่วนตัว Own Account Worker	ช่วยธุรกิจ ครอบครัว Unpaid Family Worker		การรวมกลุ่ม Members of Producers' Cooperatives
ชาย	21,148.6	685.6	1,917.3	7,146.0	7,913.9	3,438.4	47.4	MALE
1. ผู้บัญญัติกฎหมาย ข้าราชการระดับอาวุโสและผู้จัดการ	731.3	248.5	307.2	164.1	8.2	1.3	2.0	1. Legislators, senior officials and managers
2. ผู้ประกอบวิชาชีพด้านต่างๆ	766.3	10.4	460.9	253.1	38.2	3.8	-	2. Professionals
3. ผู้ประกอบวิชาชีพด้านเทคนิคสาขาต่างๆ และอาชีพที่เกี่ยวข้อง	573.1	4.5	208.6	283.8	63.0	12.3	0.8	3. Technicians and associate professionals
4. เสมียน	405.6	1.4	163.2	217.7	17.2	6.0	-	4. Clerks
5. พนักงานบริการและพนักงานในร้านค้าและตลาด	3,116.5	117.7	342.6	715.5	1,254.8	685.5	0.4	5. Service workers and shop and market sales workers
6. ผู้ปฏิบัติงานที่มีฝีมือในด้านเกษตรและการประมง	8,465.4	144.9	54.4	619.2	5,162.0	2,482.0	3.0	6. Skilled agricultural and fishery workers
7. ผู้ปฏิบัติงานด้านความสามารถทางฝีมือและธุรกิจการค้าที่เกี่ยวข้อง	3,211.9	144.1	101.7	2,174.7	614.0	142.9	34.5	7. Craft and related trades workers
8. ผู้ปฏิบัติการโรงงานและเครื่องจักรและผู้ปฏิบัติงานด้านการประกอบ	2,040.3	9.2	164.3	1,324.4	505.2	33.6	3.6	8. Plant and machine operators and assemblers
9. อาชีพขั้นพื้นฐานต่างๆ ในด้านการขายและการให้บริการ	1,814.7	4.9	111.6	1,373.6	250.8	70.8	3.0	9. Elementary occupations
10. คนงานซึ่งไม่ได้จัดแบ่งไว้ในหมวดอื่น	23.5	-	2.7	20.0	0.5	0.4	-	10. Workers not classifiable by occupation
หญิง	18,168.7	215.6	1,792.2	5,720.7	4,599.0	5,823.0	18.2	TOTAL
1. ผู้บัญญัติกฎหมาย ข้าราชการระดับอาวุโสและผู้จัดการ	238.2	58.2	64.8	112.4	1.6	1.2	-	1. Legislators, senior officials and managers
2. ผู้ประกอบวิชาชีพด้านต่างๆ	1,097.2	4.8	787.6	290.3	10.3	4.2	-	2. Professionals
3. ผู้ประกอบวิชาชีพด้านเทคนิคสาขาต่างๆ และอาชีพที่เกี่ยวข้อง	712.7	1.0	208.8	434.9	42.6	24.8	0.7	3. Technicians and associate professionals
4. เสมียน	913.9	0.9	373.0	491.7	11.7	35.3	1.3	4. Clerks
5. พนักงานบริการและพนักงานในร้านค้าและตลาด	4,386.9	74.1	201.6	958.7	2,000.3	1,150.7	1.6	5. Service workers and shop and market sales workers
6. ผู้ปฏิบัติงานที่มีฝีมือในด้านเกษตรและการประมง	6,741.4	58.8	24.2	443.2	1,938.2	4,273.9	3.2	6. Skilled agricultural and fishery workers
7. ผู้ปฏิบัติงานด้านความสามารถทางฝีมือและธุรกิจการค้าที่เกี่ยวข้อง	1,142.5	13.1	5.2	602.7	337.7	172.8	11.0	7. Craft and related trades workers
8. ผู้ปฏิบัติการโรงงานและเครื่องจักรและผู้ปฏิบัติงานด้านการประกอบ	918.2	2.6	4.4	818.6	70.7	21.6	0.3	8. Plant and machine operators and assemblers
9. อาชีพขั้นพื้นฐานต่างๆ ในด้านการขายและการให้บริการ	2,005.0	2.1	120.0	1,558.9	185.3	138.6	0.2	9. Elementary occupations
10. คนงานซึ่งไม่ได้จัดแบ่งไว้ในหมวดอื่น	12.6	-	2.6	9.4	0.7	-	-	10. Workers not classifiable by occupation

ตารางที่ 7 จำนวนผู้มีงานทำ จำแนกตามสถานภาพทำงาน อุตสาหกรรม ทัวราชอาณาจักร
TABLE 7 EMPLOYED PERSONS BY WORK STATUS, INDUSTRY, WHOLE KINGDOM

ไตรมาสที่ 3/2554 : Quarter 3/2011

หน่วยเป็นพัน : In Thousands

อุตสาหกรรม	สถานภาพการทำงาน Work Status						INDUSTRY
	รวม	นายจ้าง	ลูกจ้างรัฐบาล	ลูกจ้างเอกชน	ทำงานส่วนตัว	ช่วยธุรกิจครอบครัว	
	Total	Employer	Government Employee	Private Employee	Own Account Worker	Unpaid Family Worker	
ยอดรวม	39,317.2	901.2	3,709.5	12,866.7	12,512.9	9,261.4	65.6
1 เกษตรกรรม การป่าไม้ และการประมง	16,114.0	213.3	20.4	1,952.4	7,148.6	6,771.1	8.3
2. การทำเหมืองแร่ และเหมืองหิน	48.5	0.7	0.4	42.7	2.8	1.8	-
3. การผลิต	5,233.9	108.0	17.6	4,129.5	659.1	292.3	27.4
4. ไฟฟ้า ก๊าซ ไอน้ำ และระบบปรับอากาศ	97.0	-	93.5	3.5	-	-	-
5. การจัดหา น้ำ การจัดการและการบำบัดน้ำเสีย ของเสีย และสิ่งปฏิกูล	86.3	1.4	70.9	11.2	1.2	1.8	-
6. การก่อสร้าง	2,173.4	184.0	45.0	1,717.4	129.8	74.4	22.9
7. การขายส่ง และการขายปลีก การซ่อมยานยนต์	5,904.4	230.0	3.5	2,015.7	2,287.4	1,363.0	4.9
8. การขนส่ง และสถานที่เก็บสินค้า	886.8	9.0	106.1	305.3	448.3	18.2	-
9. ที่พักแรมและบริการด้านอาหาร	2,617.8	74.1	2.3	811.7	1,109.5	620.0	0.2
10. ข้อมูลข่าวสารและการสื่อสาร	171.2	7.6	27.5	111.5	20.4	4.3	-
11. กิจกรรมทางการเงินและการประกันภัย	395.7	2.4	73.4	305.9	12.0	1.3	0.7
12. กิจกรรมอสังหาริมทรัพย์	105.0	3.1	-	71.0	28.2	2.7	-
13. กิจกรรมทางวิชาชีพ วิทยาศาสตร์ และเทคนิค	276.4	13.3	40.0	164.4	49.2	9.5	-
14. กิจกรรมการบริหารและการสนับสนุน	408.8	19.3	1.8	312.6	51.3	23.9	-
15. การบริหารราชการ การป้องกันประเทศ การประกันสังคม	1,555.6	-	1,548.3	6.3	1.0	-	-
16. การศึกษา	1,284.0	3.0	1,058.3	213.0	8.1	1.7	-
17. กิจกรรมด้านสุขภาพและงานสังคมสงเคราะห์	717.0	3.7	566.4	114.5	28.4	3.2	0.9
18. ศิลปะ ความบันเทิง และนันทนาการ	209.1	3.3	26.4	87.6	71.6	20.3	-
19. กิจกรรมบริการด้านอื่น ๆ	776.2	25.2	6.9	237.2	454.7	51.9	0.3
20. กิจกรรมการจ้างงานในครัวเรือนส่วนบุคคล การผลิตสินค้าและบริการที่ตนเองเพื่อใช้ในครัวเรือน	228.9	-	-	228.5	0.4	-	-
21. กิจกรรมขององค์กรระหว่างประเทศ	4.4	-	-	4.4	-	-	-
22. ไม่ทราบ	22.8	-	0.9	20.4	1.1	0.4	-

ตารางที่ 7 จำนวนผู้มีงานทำ จำแนกตามสถานภาพทำงาน อุตสาหกรรม และเพศ ทวีราชอาณาจักร

TABLE 7 EMPLOYED PERSONS BY WORK STATUS, INDUSTRY AND SEX, WHOLE KINGDOM

หน่วยนับ : In Thousands

อุตสาหกรรม	สถานภาพการทำงาน Work Status						รวม	INDUSTRY
	นายจ้าง	ลูกจ้างรัฐบาล	ลูกจ้างเอกชน	ทำงานส่วนตัว	ช่วยตัวเอง	การรวมกลุ่ม		
	Employer	Government Employee	Private Employee	Own Account Worker	Unpaid Family Worker	Members of Producers' Cooperatives		
ชาย							MALE	
1. เกษตรกรรม การปศุสัตว์ และการประมง	685.6	1,917.3	7,146.0	7,913.9	3,438.4	47.4	1. Agriculture, forestry and fishing	
2. การทำเหมืองแร่ และขุดหิน	153.0	14.1	1,129.0	5,204.6	2,490.7	5.2	2. Mining and quarrying	
3. การผลิต	40.5	0.4	36.5	2.5	0.4	-	3. Manufacturing	
4. ไฟฟ้า ก๊าซ ไอน้ำ และระบบปรับอากาศ	2,576.2	11.0	2,063.0	295.9	107.6	17.5	4. Electricity, gas, steam and air conditioning supply	
5. การจัดหาสินค้า การจัดการและการบำบัดน้ำเสีย ของเสีย และสิ่งปฏิกูล	78.7	75.8	3.0	-	-	-	5. Water supply, sewerage, waste management and remediation activities	
6. การก่อสร้าง	60.2	48.8	8.3	0.8	0.9	-	6. Construction	
7. การขนส่ง และการขายปลีก การซ่อมยานยนต์	1,838.9	34.5	1,446.2	1,220	39.1	21.9	7. Wholesale and retail trade; repair of motor vehicles and motorcycles	
8. การขนส่ง และสถานที่ให้บริการ	2,957.5	1.7	1,132.3	1,141.4	501.4	2.1	8. Transportation and storage	
9. ที่พักแรมและภัตตาคาร	770.5	73.1	252.6	428.7	9.2	-	9. Accommodation and food service activities	
10. ข้อมูลข่าวสารและการสื่อสาร	937.0	0.8	277.7	377.7	244.4	-	10. Information and communication	
11. กิจกรรมทางการเงินและการประกันภัย	111.0	18.9	69.0	14.7	2.5	-	11. Financial and insurance activities	
12. กิจกรรมอสังหาริมทรัพย์	176.0	28.5	138.7	6.2	0.2	0.5	12. Real estate activities	
13. กิจกรรมทางวิชาชีพ วิทยาศาสตร์ และเทคโนโลยี	46.5	-	32.0	11.2	1.0	-	13. Professional, scientific and technical activities	
14. กิจกรรมการบริหารและการบริหารงาน	144.8	24.0	70.1	38.0	3.1	-	14. Administrative and support service activities	
15. การบริหารราชการ การป้องกันประเทศ การประกันสังคม	236.0	1.6	179.7	32.3	9.6	-	15. Public administration and defence; compulsory social security	
16. การศึกษา	995.2	991.2	2.9	1.0	-	-	16. Education	
17. กิจกรรมด้านสุขภาพและนันทนาการ	499.4	425.8	64.6	6.5	1.2	-	17. Human health and social work activities	
18. ศิลปะ ความบันเทิง และนันทนาการ	179.3	147.3	22.1	7.8	0.0	0.3	18. Arts, entertainment and recreation	
19. กิจกรรมบริการด้านอื่น ๆ	102.0	15.3	37.6	37.8	8.8	-	19. Other service activities	
20. กิจกรรมการจ้างงานในครัวเรือนส่วนบุคคล การเคลื่อนย้าย และการบริการที่เชื่อมโยงกับครัวเรือน	346.9	4.2	126.9	184.6	18.0	-	20. Activities of households as employers, undifferentiated goods and services-producing activities of households for own use	
21. กิจกรรมขององค์กรระหว่างประเทศ	41.1	-	41.1	-	-	-	21. Activities of extraterritorial organizations and bodies	
22. ไม่ทราบ	-	-	-	-	-	-	22. Unknown	
หญิง							FEMALE	
1. เกษตรกรรม การปศุสัตว์ และการประมง	215.6	1,792.2	5,720.7	4,599.0	5,823.0	18.2	1. Agriculture, forestry and fishing	
2. การทำเหมืองแร่ และขุดหิน	60.3	6.2	823.4	1,944.1	4,280.4	3.2	2. Mining and quarrying	
3. การผลิต	26.8	6.6	2,066.5	363.3	184.7	9.9	3. Manufacturing	
4. ไฟฟ้า ก๊าซ ไอน้ำ และระบบปรับอากาศ	18.3	17.8	0.5	-	-	-	4. Electricity, gas, steam and air conditioning supply	
5. การจัดหาสินค้า การจัดการและการบำบัดน้ำเสีย ของเสีย และสิ่งปฏิกูล	26.2	22.1	2.9	0.4	0.8	-	5. Water supply, sewerage, waste management and remediation activities	
6. การก่อสร้าง	334.5	10.6	271.2	7.8	35.2	1.1	6. Construction	
7. การขนส่ง และการขายปลีก การซ่อมยานยนต์	2,946.9	1.8	883.4	1,146.0	861.6	2.8	7. Wholesale and retail trade; repair of motor vehicles and motorcycles	
8. การขนส่ง และสถานที่ให้บริการ	116.3	33.0	52.8	19.5	9.0	-	8. Transportation and storage	
9. ที่พักแรมและภัตตาคาร	1,680.8	37.7	534.0	375.6	375.6	0.2	9. Accommodation and food service activities	
10. ข้อมูลข่าวสารและการสื่อสาร	60.2	8.6	42.5	5.7	1.8	-	10. Information and communication	
11. กิจกรรมทางการเงินและการประกันภัย	219.6	44.9	167.3	5.8	1.1	0.3	11. Financial and insurance activities	
12. กิจกรรมอสังหาริมทรัพย์	58.5	0.8	39.0	17.0	1.8	-	12. Real estate activities	
13. กิจกรรมทางวิชาชีพ วิทยาศาสตร์ และเทคโนโลยี	131.6	16.0	94.4	11.2	6.3	-	13. Professional, scientific and technical activities	
14. กิจกรรมการบริหารและการบริหารงาน	172.8	6.4	132.9	19.0	14.3	-	14. Administrative and support service activities	
15. การบริหารราชการ การป้องกันประเทศ การประกันสังคม	560.5	557.1	3.4	-	-	-	15. Public administration and defence; compulsory social security	
16. การศึกษา	784.6	632.5	148.4	1.6	0.5	-	16. Education	
17. กิจกรรมด้านสุขภาพและนันทนาการ	537.7	419.1	92.3	20.6	3.1	0.6	17. Human health and social work activities	
18. ศิลปะ ความบันเทิง และนันทนาการ	107.1	11.1	50.0	33.8	11.5	-	18. Arts, entertainment and recreation	
19. กิจกรรมบริการด้านอื่น ๆ	429.3	11.8	110.4	270.1	33.9	0.3	19. Other service activities	
20. กิจกรรมการจ้างงานในครัวเรือนส่วนบุคคล การเคลื่อนย้าย และการบริการที่เชื่อมโยงกับครัวเรือน	187.8	-	187.5	0.4	-	-	20. Activities of households as employers, undifferentiated goods and services-producing activities of households for own use	
21. กิจกรรมขององค์กรระหว่างประเทศ	4.4	-	4.4	-	-	-	21. Activities of extraterritorial organizations and bodies	
22. ไม่ทราบ	8.5	0.4	7.4	0.7	-	-	22. Unknown	

ตารางที่ 8 จำนวนผู้ใช้งานทำ จำแนกตามอาชีพ จำนวนชั่วโมงทำงานต่อสัปดาห์ การมีเวลาเหลือพอและต้องการทำงานเพิ่มขึ้น ทั้งราชอาณาจักร

TABLE 8 EMPLOYED PERSONS BY OCCUPATION, HOURS WORKED PER WEEK, AVAILABILITY FOR ADDITIONAL WORK , WHOLE KINGDOM

ไตรมาสที่ 3/2554 : Quarter 3/2011

หน่วยเป็นพัน : In Thousands

จำนวนชั่วโมงทำงาน และ การมีเวลาเหลือพอ และต้องการทำงานเพิ่มขึ้น	อาชีพ Occupation											HOURS WORKED, AND AVAILABILITY FOR ADDITIONAL WORK
	รวม ผู้บัญญัติกฎหมาย และ ผู้จัดการ Legislators & Managers	วิชาชีพ ด้านต่างๆ Profes-sional	วิชาชีพ ด้านเทคนิค Technicians	เสมียน Clerks	พนักงาน บริการ Service Workers	ด้านการเกษตร และประมง Agricultural & Fishery & related trades	ด้านความ สามารถทางฝีมือ Craft Plant & Machine operators	ผู้ปฏิบัติงาน โรงงานเครื่องจักร operators	อาชีพพื้นฐาน ฐานต่างๆ Elementary occupations	อาชีพที่ ไม่ได้จำแนกไว้ ในหมวดอื่น Not classifiable	รวมทั้งหมด TOTAL	
ยอดรวม	39,317.2	969.5	1,863.5	1,285.8	1,319.5	7,503.5	15,206.8	4,354.4	2,958.5	3,819.7	36.2	36.2
มี	406.1	1.8	6.1	1.5	1.0	26.2	215.7	28.2	19.6	106.1	-	Available
ไม่มี	38,911.2	967.7	1,857.4	1,284.3	1,318.5	7,477.2	14,991.2	4,326.2	2,938.9	3,713.6	36.2	Not available
มีงานประจำแต่ไม่ได้ทำงาน	185.5	3.4	6.1	4.3	4.4	31.8	76.6	19.7	14.0	25.2	-	With job not work
มี	26.4	0.4	0.7	0.0	0.4	3.0	13.0	4.5	0.7	3.6	-	Available
ไม่มี	159.1	3.0	5.3	4.3	4.0	28.7	63.6	15.3	13.2	21.6	-	Not available
1-9 ชั่วโมง	208.3	0.2	1.8	1.3	0.8	13.5	163.4	8.3	1.6	17.3	-	1-9 hours
มี	27.0	0.2	0.1	0.3	-	0.7	15.8	1.7	0.5	7.7	-	Available
ไม่มี	181.3	-	1.7	1.0	0.8	12.9	147.6	6.6	1.1	9.6	-	Not available
10-19 ชั่วโมง	974.5	7.3	7.7	8.0	2.3	70.4	767.4	33.7	15.4	62.3	-	10-19 hours
มี	58.3	0.2	0.2	-	0.2	3.9	37.8	2.2	1.8	12.0	-	Available
ไม่มี	916.3	7.2	7.5	8.0	2.1	66.5	729.6	31.5	13.7	50.2	-	Not available
20-29 ชั่วโมง	2,546.6	19.5	30.1	10.1	8.9	177.0	1,976.9	105.5	46.3	172.3	-	20-29 hours
มี	112.8	0.6	1.4	0.1	-	5.1	62.2	7.6	7.2	28.6	-	Available
ไม่มี	2,433.7	18.9	28.8	10.0	8.9	171.9	1,914.7	98.0	39.1	143.7	-	Not available
30-34 ชั่วโมง	1,765.5	12.5	15.8	19.8	19.1	208.1	1,140.0	124.1	49.6	176.4	-	30-34 hours
มี	53.7	-	-	0.2	0.1	1.9	24.9	1.9	3.3	21.4	-	Available
ไม่มี	1,711.7	12.5	15.8	19.6	19.1	206.2	1,115.1	122.2	46.3	155.0	-	Not available
35-39 ชั่วโมง	4,087.1	172.3	719.6	223.4	297.2	502.7	1,618.6	201.7	112.6	235.7	3.3	35-39 hours
มี	35.2	-	2.0	-	0.2	3.8	18.2	2.8	0.6	7.7	-	Available
ไม่มี	4,051.9	172.3	717.7	223.4	297.1	499.0	1,600.4	198.9	112.0	228.0	3.3	Not available
40-49 ชั่วโมง	15,657.5	506.9	901.5	793.1	795.4	2,362.2	5,084.5	2,103.7	1,393.0	1,697.9	19.5	40-49 hours
มี	74.1	0.3	1.0	0.9	0.1	4.0	38.6	3.2	4.8	21.3	-	Available
ไม่มี	15,583.4	506.6	900.5	792.2	795.2	2,358.2	5,045.9	2,100.5	1,388.2	1,676.7	19.5	Not available
50 ชั่วโมงขึ้นไป	13,892.3	247.4	180.8	226.0	191.3	4,137.7	4,379.5	1,757.7	1,326.0	1,432.5	13.4	50 hours and over
มี	18.6	0.0	0.8	-	-	3.8	5.3	4.4	0.7	3.7	-	Available
ไม่มี	13,873.7	247.3	180.0	226.0	191.3	4,133.9	4,374.2	1,753.3	1,325.3	1,428.9	13.4	Not available

ตารางที่ 8 จำนวนผู้มีงานทำ จำนวนคนอาชีพ จำนวนชั่วโมงทำงานต่อสัปดาห์ การมีงานอาชีพและต้องทำงานเพิ่มขึ้น และเพศ ทั้งราชอาณาจักร
TABLE 8 EMPLOYED PERSONS BY OCCUPATION, HOURS WORKED PER WEEK, AVAILABILITY FOR ADDITIONAL WORK AND SEX, WHOLE KINGDOM

ไตรมาสที่ 3/2554-Quarter 3/2011

หน่วยนับพัน : In Thousands

จำนวนชั่วโมงทำงาน เพศ และ การมีงานอาชีพ และต้องทำงานเพิ่มขึ้น	รวม	อาชีพ Occupation										อาชีพที่มี ผู้ปฏิบัติงาน โรงงานเครื่องจักร Plant & Machine operators	อาชีพที่มี งานช่าง Elementary occupations	คนงานที่มี ไม่จำแนก ในตาราง Not-classifiable	HOURS WORKED, SEX AND AVAILABILITY FOR ADDITIONAL WORK
		ผู้บัญชาการ และผู้จัดการ Legislators & Managers	วิชาชีพ ด้านช่าง Professional	วิศวกร ด้านเทคนิค Technicians	เสมียน Clerks	พนักงาน บริการ Service Workers	ด้านการเกษตร และประมง Agricultural & Fishery	ด้านงาน ช่างฝีมือ Craft & related trades	ด้านงาน ช่างฝีมือ Craft & related trades	ช่างเทคนิค Technicians	เสมียน Clerks				
ชาย	211,486	731.3	766.3	573.1	405.6	3,116.5	8,465.4	3,211.9	2,040.3	1,814.7	23.5	MALE			
มี	240.7	1.7	3.4	0.4	0.3	10.6	133.2	21.7	15.0	54.6	-	Available			
ไม่มี	20,979.9	729.6	763.0	572.7	405.3	3,105.9	8,332.3	3,190.1	2,025.3	1,760.1	23.5	Not available With job not work			
มีงานประจำไม่ทำงาน	111.5	2.3	2.2	2.2	-	11.8	49.6	16.0	11.1	16.2	-	Available			
มี	17.9	0.4	0.6	0.0	-	1.2	9.3	3.7	0.7	2.0	-	Available			
ไม่มี	93.6	2.0	1.5	2.2	-	10.6	40.3	12.3	10.4	14.2	-	Not available			
1-9 ชั่วโมง	90.5	0.2	0.9	0.3	0.4	5.4	70.1	6.2	1.6	5.4	-	1-9 hours			
มี	13.6	0.2	-	-	-	0.3	8.7	1.6	0.5	2.3	-	Available			
ไม่มี	76.9	-	0.9	0.3	0.4	5.1	61.4	4.6	1.1	3.1	-	Not available			
10-19 ชั่วโมง	483.4	6.1	4.6	5.3	1.4	31.8	365.1	21.2	14.4	33.6	-	10-19 hours			
มี	35.5	0.2	-	-	-	2.1	23.7	1.0	1.8	6.7	-	Available			
ไม่มี	447.9	5.9	4.6	5.3	1.4	29.7	341.4	20.2	12.6	26.9	-	Not available			
20-29 ชั่วโมง	1,281.4	16.6	10.8	5.7	3.2	63.7	1,002.8	59.6	31.4	87.6	-	20-29 hours			
มี	67.4	0.6	0.5	0.1	-	2.1	34.9	6.7	5.9	16.7	-	Available			
ไม่มี	1,214.0	16.0	10.3	5.6	3.2	61.6	967.9	52.9	25.5	70.9	-	Not available			
30-34 ชั่วโมง	931.7	9.8	8.4	7.9	8.1	81.3	604.9	77.8	38.9	94.6	-	30-34 hours			
มี	35.9	-	-	0.2	-	0.5	16.3	3.3	3.3	13.8	-	Available			
ไม่มี	895.9	9.8	8.4	7.7	8.1	80.8	588.6	76.0	35.7	80.8	-	Not available			
35-39 ชั่วโมง	2,010.1	138.0	269.6	108.5	74.9	240.3	838.9	126.3	102.3	110.7	0.7	35-39 hours			
มี	20.5	-	1.4	-	0.2	2.4	9.3	1.3	0.5	5.6	-	Available			
ไม่มี	1,989.6	138.0	268.3	108.5	74.7	238.0	829.6	125.0	101.9	105.1	0.7	Not available			
40-49 ชั่วโมง	8,399.0	354.5	386.9	329.1	287.7	980.6	2,811.1	1,584.6	918.7	774.0	12.1	40-49 hours			
มี	37.9	0.3	0.9	-	0.1	0.3	26.1	2.4	1.8	6.1	-	Available			
ไม่มี	8,361.2	354.2	386.0	329.1	287.5	980.3	2,785.0	1,582.2	916.9	767.9	12.1	Not available			
50 ชั่วโมงขึ้นไป	7,840.9	203.9	83.0	114.1	69.9	1,701.6	2,723.0	1,320.3	921.9	692.6	10.8	50 hours and over			
มี	12.1	-	-	-	-	1.8	4.9	3.2	0.7	1.5	-	Available			
ไม่มี	7,828.9	203.9	83.0	114.1	69.9	1,699.8	2,718.1	1,317.1	921.2	691.1	10.8	Not available			
หญิง	18,168.7	238.2	1,097.2	712.7	913.9	4,386.9	6,741.4	1,425.5	918.2	2,005.0	12.6	FEMALE			
มี	165.4	0.1	2.7	1.2	0.7	15.6	82.5	6.5	4.6	51.5	-	Available			
ไม่มี	18,003.3	238.1	1,094.5	711.6	913.2	4,371.3	6,658.9	1,136.1	913.6	1,953.5	12.6	Not available			
มีงานประจำไม่ทำงาน	74.0	1.1	3.9	2.1	4.4	20.0	27.0	3.7	2.8	9.0	-	With job not work			
มี	8.5	-	0.1	-	0.4	1.8	3.7	0.8	-	1.6	-	Available			
ไม่มี	65.5	1.1	3.8	2.1	4.0	18.2	23.3	3.0	2.8	7.3	-	Not available			
1-9 ชั่วโมง	117.8	-	1.0	0.9	0.4	8.1	93.3	2.2	-	12.0	-	1-9 hours			
มี	13.4	-	0.1	0.3	-	0.4	7.1	0.2	-	5.4	-	Available			
ไม่มี	104.4	-	0.9	0.7	0.4	7.7	86.2	2.0	-	6.5	-	Not available			
10-19 ชั่วโมง	491.1	1.3	3.1	2.7	0.9	38.6	402.2	12.5	1.1	28.7	-	10-19 hours			
มี	22.8	-	0.2	-	0.2	1.8	14.0	1.2	-	5.4	-	Available			
ไม่มี	468.4	1.3	2.9	2.7	0.7	36.8	388.2	11.3	1.1	23.3	-	Not available			
20-29 ชั่วโมง	1,265.2	2.9	19.3	4.4	5.7	113.3	974.1	45.9	14.9	84.7	-	20-29 hours			
มี	45.4	0.0	0.8	-	-	3.1	27.3	0.9	1.4	11.9	-	Available			
ไม่มี	1,219.8	2.9	18.5	4.4	5.7	110.2	946.8	45.1	13.5	72.8	-	Not available			
30-34 ชั่วโมง	833.7	2.7	7.4	11.9	11.0	126.8	535.2	46.3	10.7	81.8	-	30-34 hours			
มี	17.9	-	-	-	0.1	1.4	8.6	0.1	0.0	7.7	-	Available			
ไม่มี	815.9	2.7	7.4	11.9	11.0	125.4	526.6	46.2	10.6	74.2	-	Not available			
35-39 ชั่วโมง	2,076.9	34.4	450.0	114.9	222.4	262.4	779.7	75.4	10.3	125.0	2.6	35-39 hours			
มี	14.6	-	0.6	-	-	1.4	8.9	1.5	0.1	2.1	-	Available			
ไม่มี	2,062.3	34.4	449.4	114.9	222.4	261.0	770.8	73.9	10.2	122.9	2.6	Not available			
40-49 ชั่วโมง	7,258.5	152.4	514.7	464.0	547.7	1,381.6	2,273.4	519.1	474.2	924.0	7.5	40-49 hours			
มี	36.3	-	0.1	0.9	-	3.7	12.5	0.8	3.0	15.2	-	Available			
ไม่มี	7,222.2	152.4	514.5	463.1	547.7	1,377.9	2,260.9	518.3	471.2	908.7	7.5	Not available			
50 ชั่วโมงขึ้นไป	6,051.4	43.5	97.8	111.9	121.4	2,436.2	1,656.5	437.4	404.2	740.0	2.6	50 hours and over			
มี	6.6	0.0	0.8	-	-	2.0	0.4	1.1	0.0	2.2	-	Available			
ไม่มี	6,044.8	43.5	97.0	111.9	121.4	2,434.1	1,656.1	436.3	404.2	737.8	2.6	Not available			

ตารางที่ 9 จำนวนผู้มีงานทำ จำนวนชั่วโมงทำงานต่อสัปดาห์ การมีเวลาเหลือพอและต้องการทำงานเพิ่มขึ้น ทั่วราชอาณาจักร

TABLE 9 EMPLOYED PERSONS BY INDUSTRY, HOURS WORKED PER WEEK, AVAILABILITY FOR ADDITIONAL WORK, WHOLE KINGDOM

หน่วยเป็นพัน : in Thousands

ไตรมาสที่ 3/2554 : Quarter 3/2011

จำนวนชั่วโมงทำงาน และ การมีเวลาเหลือพอ และต้องการทำงานเพิ่มขึ้น	อุตสาหกรรม Industry											รวม	HOURS WORKED, AND AVAILABILITY FOR ADDITIONAL WORK
	การเกษตรและการประมง	การทำเหมืองแร่ และเหมืองหิน	การผลิตไฟฟ้า ก๊าซ ไอน้ำระบบปรับอากาศ	การจัดการน้ำบำบัดน้ำเสีย และขยะ	การก่อสร้าง	อุตสาหกรรม	การขายส่ง และการขายปลีก	การขนส่ง และ สถานที่เก็บสินค้า	บริการด้านอาหาร และการบริการ	ที่พักแรมและ การบริการ	ข้อมูลข่าวสาร และการสื่อสาร		
	Agriculture	Mining	Electricity	Water supply	Construction	Manufacturing	Construction	wholesale sale&retail	Transportation	Accommodation and food service	Information and communication	Financial intermediation	TOTAL
ยอดรวม	39,317.2	16,114.0	48.5	5,233.9	97.0	86.3	2,173.4	5,904.4	886.8	2,617.8	171.2	395.7	395.7
มี	406.1	286.6	-	19.7	-	0.7	29.3	20.1	5.2	13.6	0.1	2.1	2.1
ไม่มี	38,911.2	15,827.5	48.5	5,214.2	97.0	85.7	2,144.1	5,884.3	881.6	2,604.2	171.1	393.6	393.6
มีงานประจำแต่ไม่ได้ทำงาน	185.5	81.6	2.1	19.6	-	0.5	21.6	12.7	4.7	17.3	0.0	1.0	1.0
มี	26.4	14.4	-	1.8	-	-	4.0	1.3	0.3	1.8	-	-	-
ไม่มี	159.1	67.3	2.1	17.8	-	0.5	17.5	11.5	4.4	15.5	0.0	1.0	1.0
1-9 ชั่วโมง	208.3	175.1	-	5.4	-	-	2.9	12.4	0.9	2.5	0.1	0.4	0.4
มี	27.0	20.3	-	1.2	-	-	0.7	2.4	-	-	0.1	-	-
ไม่มี	181.3	154.8	-	4.3	-	-	2.2	9.9	0.9	2.5	-	0.4	0.4
10-19 ชั่วโมง	974.5	801.3	0.9	22.0	-	0.2	22.5	45.3	10.2	25.2	0.2	0.8	0.8
มี	58.3	46.8	-	1.3	-	-	2.4	0.9	0.4	2.9	-	0.2	0.2
ไม่มี	916.3	754.5	0.9	20.7	-	0.2	20.1	44.4	9.8	22.2	0.2	0.6	0.6
20-29 ชั่วโมง	2,546.6	2,063.2	0.7	88.6	0.2	2.8	51.0	129.9	22.8	70.4	1.5	2.1	2.1
มี	112.8	80.5	-	3.9	-	0.6	10.7	3.0	2.4	4.0	0.0	-	-
ไม่มี	2,433.7	1,982.8	0.7	84.7	0.2	2.2	40.3	127.0	20.4	66.4	1.5	2.1	2.1
30-34 ชั่วโมง	1,765.5	1,243.2	1.8	91.2	0.5	1.0	60.5	133.0	28.0	88.3	2.2	4.7	4.7
มี	53.7	43.9	-	1.0	-	0.1	2.8	2.2	0.8	0.1	-	0.0	0.0
ไม่มี	1,711.7	1,199.3	1.8	90.2	0.5	1.0	57.7	130.8	27.2	88.2	2.2	4.7	4.7
35-39 ชั่วโมง	4,087.1	1,646.2	1.6	146.5	38.6	39.2	61.6	216.2	44.8	147.7	10.1	42.3	42.3
มี	35.2	20.0	-	3.1	-	-	2.1	4.4	0.5	1.9	-	-	-
ไม่มี	4,051.9	1,626.2	1.6	143.3	38.6	39.2	59.6	211.8	44.3	145.7	10.1	42.3	42.3
40-49 ชั่วโมง	15,657.5	5,431.0	21.6	2,873.6	51.1	32.1	1,024.0	2,251.6	337.4	861.6	115.0	291.2	291.2
มี	74.1	53.6	-	6.1	-	-	3.5	2.6	0.1	2.1	-	1.8	1.8
ไม่มี	15,583.4	5,377.5	21.6	2,867.5	51.1	32.1	1,020.5	2,248.9	337.4	859.5	115.0	289.3	289.3
50 ชั่วโมงขึ้นไป	13,892.3	4,672.4	19.9	1,987.0	6.6	10.6	929.5	3,103.2	437.9	1,404.9	42.1	53.3	53.3
มี	18.6	7.1	-	1.2	-	-	3.2	3.2	0.7	0.7	-	-	-
ไม่มี	13,873.7	4,665.3	19.9	1,985.8	6.6	10.6	926.3	3,100.0	437.3	1,404.2	42.1	53.3	53.3

ตารางที่ 9 จำนวนผู้ปฏิบัติงาน จำนวนตามอุตสาหกรรม จำนวนชั่วโมงทำงานต่อสัปดาห์ การใช้เวลาเพื่อและต้องการทำงานเพิ่มขึ้น ที่ราชอาณาจักร (ต่อ)

TABLE 9 EMPLOYED PERSONS BY INDUSTRY, HOURS WORKED PER WEEK, AVAILABILITY FOR ADDITIONAL WORK, WHOLE KINGDOM (Contd.)

ไตรมาสที่ 3/2554 : Quarter 3/2011

หน่วยเป็นพัน : In Thousands

จำนวนชั่วโมงทำงาน และ การใช้เวลาเพื่อ และต้องการงานเพิ่มขึ้น	อุตสาหกรรม (ต่อ) Industry (Contd.)										HOURS WORKED, AND AVAILABILITY FOR ADDITIONAL WORK	
	กิจกรรมทางวิชาชีพ อสังหาริมทรัพย์ Real estate activities	กิจกรรมทางวิชาชีพ และเชิงเทคนิค Professional, scientific and technical activities	การบริหารสนับสนุน และเชิงบริหาร Administrative support service activities	บริหารราชการ และป้องกันประเทศ Public administration and defence	การศึกษา Education	งานสังคมสงเคราะห์ Health and social work	Art, entertainment and recreation	บริการด้านอื่นๆ Other service activities	งานในครัวเรือน household	กิจกรรมขององค์กร Extra-territorial		ไม่ทราบ Unknown
ยอดรวม	105.0	276.4	408.8	1,555.6	1,284.0	717.0	209.1	776.2	228.9	4.4	22.8	TOTAL
มี	0.0	1.5	2.2	1.7	2.1	1.6	3.5	14.5	1.8	-	-	Available
ไม่มี	105.0	274.9	406.7	1,554.0	1,281.9	715.3	205.6	761.7	227.1	4.4	22.8	Not available
มีงานประจำแต่ไม่ได้ทำงาน	1.0	1.8	2.0	2.8	3.8	2.6	2.0	7.7	0.6	-	-	With job not work
มี	-	0.0	0.8	-	0.1	-	0.6	1.2	0.0	-	-	Available
ไม่มี	1.0	1.7	1.2	2.8	3.8	2.6	1.4	6.4	0.6	-	-	Not available
1-9 ชั่วโมง	0.5	0.1	0.3	0.5	1.2	1.2	-	4.5	0.6	-	-	1-9 hours
มี	-	-	-	0.2	-	0.3	-	1.7	0.1	-	-	Available
ไม่มี	0.5	0.1	0.3	0.3	1.2	0.9	-	2.8	0.5	-	-	Not available
10-19 ชั่วโมง	3.4	1.1	8.4	3.1	4.3	4.6	6.1	13.7	1.5	-	-	10-19 hours
มี	-	0.0	-	-	0.2	0.4	-	2.6	0.2	-	-	Available
ไม่มี	3.4	1.1	8.4	3.1	4.1	4.1	6.1	11.1	1.3	-	-	Not available
20-29 ชั่วโมง	2.8	5.4	5.5	18.4	21.7	6.4	16.9	27.9	8.5	-	-	20-29 hours
มี	-	-	-	0.6	1.0	-	0.3	5.3	0.5	-	-	Available
ไม่มี	2.8	5.4	5.5	17.8	20.7	6.4	16.6	22.5	8.0	-	-	Not available
30-34 ชั่วโมง	4.4	5.2	7.5	27.8	16.4	7.9	3.4	32.5	5.9	-	-	30-34 hours
มี	-	1.1	-	-	-	0.0	-	0.9	0.7	-	-	Available
ไม่มี	4.4	4.1	7.5	27.8	16.4	7.9	3.4	31.6	5.2	-	-	Not available
35-39 ชั่วโมง	5.0	21.4	9.3	732.2	622.9	232.8	18.4	39.9	9.7	-	0.9	35-39 hours
มี	-	-	-	0.4	-	-	2.0	0.7	-	-	-	Available
ไม่มี	5.0	21.4	9.3	731.7	622.9	232.8	16.4	39.2	9.7	-	0.9	Not available
40-49 ชั่วโมง	60.7	198.5	200.7	603.4	533.3	319.5	76.7	285.8	63.5	4.3	20.9	40-49 hours
มี	-	0.3	1.4	0.3	0.9	0.2	0.6	0.7	-	-	-	Available
ไม่มี	60.7	198.2	199.3	603.2	532.4	319.3	76.1	285.1	63.5	4.3	20.9	Not available
50 ชั่วโมงขึ้นไป	27.4	43.0	175.2	167.3	80.3	142.0	85.7	364.3	138.7	0.1	1.0	50 hours and over
มี	0.0	-	-	0.1	-	0.8	-	1.3	0.3	-	-	Available
ไม่มี	27.3	43.0	175.2	167.2	80.3	141.3	85.7	363.0	138.3	0.1	1.0	Not available

ตารางที่ 9 จำนวนผู้มีงานทำ จำนวนชั่วโมงทำงานต่อสัปดาห์ การมีเวลาเหลือและต้องการทำงานเพิ่มขึ้น และ เพศ ชั่วโมงทำงาน
 TABLE 9 EMPLOYED PERSONS BY INDUSTRY, HOURS WORKED PER WEEK, AVAILABILITY FOR ADDITIONAL WORK AND SEX, WHOLE KINGDOM

จำนวนชั่วโมงทำงาน เพศ และ การมีเวลาเหลือ และต้องการทำงานเพิ่มขึ้น	รวม	เกษตรกรรม และการประมง Agriculture and fishing	การทำ เหมืองแร่ และเหมืองหิน Mining and quarrying	การผลิต Manufacturing	ไฟฟ้า ก๊าซ ไอน้ำระบบปรับ อากาศ Electricity supply and water supply, waste and water supply	การก่อสร้าง Construction	การขนส่ง การซ่อมยานยนต์ whole sale&retail	การขายส่ง สถานที่เก็บสินค้า บริการด้านอาหาร Accommodation and food service	ที่พักแรมและ บริการด้านอาหาร Accommodation and food service	ข้อมูลข่าวสาร และการสื่อสาร Information	กิจกรรมการเงินและ การประกันภัย Financial intermediation	HOURS WORKED, SEX AND AVAILABILITY FOR ADDITIONAL WORK
	21,148.6	8,996.5	40.5	2,576.2	78.7	1,838.9	2,957.5	937.0	111.0	176.0		
มีงานประจำแต่ไม่ทำงาน	240.7	169.4	-	7.5	0.7	25.4	4.4	6.3	0.0	0.2	0.2	Available
ไม่ทำงาน	20,907.9	8,827.2	40.5	2,568.8	78.7	1,813.6	2,947.7	930.7	111.0	175.8	175.8	Not available
มีงานประจำแต่ไม่ทำงาน	111.5	52.2	2.1	6.5	0.5	20.1	6.1	6.8	0.0	0.8	0.8	With job not work
ไม่ทำงาน	93.6	41.9	2.1	5.9	0.5	16.4	5.4	5.9	0.0	0.8	0.8	Available
1-9 ชั่วโมง	90.5	73.4	-	2.6	-	2.5	5.7	0.9	-	-	-	Not available
ไม่ทำงาน	13.6	10.1	-	-	-	0.4	-	-	-	-	-	1-9 hours
ไม่ทำงาน	76.9	63.3	-	2.6	-	2.2	4.3	0.9	-	-	-	Available
10-19 ชั่วโมง	483.4	384.3	0.9	8.2	0.1	18.5	23.1	9.8	10.1	0.2	0.3	Not available
มี	35.5	28.6	-	0.7	-	1.6	0.6	0.3	1.7	-	0.2	10-19 hours
ไม่ทำงาน	447.9	355.7	0.9	7.5	0.1	16.9	22.5	8.4	9.5	0.2	0.1	Available
20-29 ชั่วโมง	1,281.4	1,052.3	-	28.2	0.2	44.6	60.7	20.5	20.2	1.3	1.3	Not available
มี	67.4	44.6	-	2.0	0.6	9.5	1.4	1.8	1.1	0.0	0.0	20-29 hours
ไม่ทำงาน	1,214.0	1,007.7	0.9	33.7	0.1	35.2	59.3	18.7	19.0	1.3	1.3	Available
30-34 ชั่วโมง	931.7	665.5	0.9	33.7	0.1	54.4	67.3	25.4	29.2	1.5	2.4	Not available
มี	35.9	28.9	0.9	0.8	0.1	2.5	0.8	0.8	-	-	-	30-34 hours
ไม่ทำงาน	895.9	636.6	0.9	32.9	1.0	51.9	66.6	24.6	29.2	1.5	2.4	Available
35-39 ชั่วโมง	2,010.1	857.8	1.1	57.4	31.0	46.6	112.0	46.2	7.7	7.7	18.0	Not available
มี	20.5	11.0	-	0.9	-	1.8	3.2	0.4	1.2	-	-	35-39 hours
ไม่ทำงาน	1,989.6	846.9	1.1	56.5	31.0	44.9	108.8	45.0	7.7	7.7	18.0	Available
40-49 ชั่วโมง	8,399.0	3,003.8	16.5	1,422.8	41.8	851.6	1,175.3	264.1	307.3	70.8	132.5	Not available
มี	37.9	30.3	-	2.4	-	2.9	0.1	0.8	-	-	-	40-49 hours
ไม่ทำงาน	8,361.2	2,973.5	16.5	1,420.4	41.8	848.7	1,175.3	264.0	306.5	70.8	132.5	Available
50 ชั่วโมงขึ้นไป	7,840.9	2,907.2	19.0	1,016.9	5.8	800.6	1,507.2	408.1	516.4	29.5	20.7	Not available
มี	12.1	5.6	-	0.1	-	3.2	1.6	0.6	-	-	-	50 hours and over
ไม่ทำงาน	7,828.9	2,901.7	19.0	1,016.8	5.8	797.4	1,505.6	407.4	515.9	29.5	20.7	Available
หญิง	18,168.7	7,117.5	8.0	2,657.7	18.3	334.5	2,946.9	116.3	1,680.8	60.2	219.6	Not available
มี	165.4	117.2	-	12.2	-	4.0	10.3	0.8	7.3	0.1	1.9	Available
ไม่ทำงาน	18,003.3	7,000.3	8.0	2,645.5	18.3	330.5	2,936.6	115.5	1,673.5	60.1	217.8	Not available
มีงานประจำแต่ไม่ทำงาน	74.0	29.4	-	13.1	-	1.4	6.6	10.5	-	0.2	0.2	With job not work
ไม่ทำงาน	8.5	4.0	-	1.3	-	0.3	0.5	0.9	-	-	-	Available
1-9 ชั่วโมง	65.5	25.4	-	11.9	-	1.1	6.1	9.6	-	0.2	0.2	Not available
ไม่ทำงาน	117.8	101.7	-	2.8	-	0.3	6.6	1.6	0.1	0.1	0.4	Not available
มี	13.4	10.3	-	1.2	-	0.3	1.0	-	-	-	-	1-9 hours
ไม่ทำงาน	104.4	91.4	-	1.7	-	-	5.6	1.6	-	-	-	Available
10-19 ชั่วโมง	491.1	416.9	-	13.8	-	4.0	22.2	0.3	15.1	-	0.5	Not available
มี	22.8	18.2	-	0.6	-	0.9	0.3	0.1	1.3	-	-	10-19 hours
ไม่ทำงาน	468.4	398.8	-	13.2	-	3.2	21.9	0.2	13.8	-	-	Available
20-29 ชั่วโมง	1,265.2	1,011.0	0.7	60.4	0.1	6.4	69.2	2.3	50.2	0.2	0.7	Not available
มี	45.4	35.9	-	1.8	-	1.3	1.5	0.6	2.9	-	-	20-29 hours
ไม่ทำงาน	1,219.8	975.1	0.7	58.5	0.1	5.1	67.7	1.7	47.3	0.2	0.7	Available
30-34 ชั่วโมง	833.7	577.7	0.9	57.6	0.4	6.1	65.7	2.6	59.1	0.7	2.5	Not available
มี	17.9	15.0	-	0.3	-	0.3	1.5	-	0.1	0.0	0.0	30-34 hours
ไม่ทำงาน	815.9	562.7	0.9	57.3	-	5.8	64.2	2.6	59.0	0.7	2.2	Available
35-39 ชั่วโมง	2,076.9	788.3	0.5	89.1	7.6	15.0	104.3	7.8	101.4	2.4	24.3	Not available
มี	14.6	9.0	-	2.2	-	0.3	1.2	0.1	0.7	-	-	35-39 hours
ไม่ทำงาน	2,062.3	779.3	0.5	86.9	14.2	14.7	103.0	7.7	100.7	2.4	24.3	Available
40-49 ชั่วโมง	7,258.5	2,427.3	5.1	1,450.9	9.4	172.4	1,076.2	73.4	554.3	44.2	158.7	Not available
มี	36.3	23.3	-	3.8	-	0.6	2.6	-	1.3	-	1.8	40-49 hours
ไม่ทำงาน	7,222.2	2,403.9	5.1	1,447.1	9.4	171.8	1,073.7	73.4	553.1	44.2	156.9	Available
50 ชั่วโมงขึ้นไป	6,051.4	1,765.2	0.9	970.1	0.8	128.9	1,596.0	29.8	888.5	12.7	32.6	Not available
มี	6.6	1.5	-	1.2	-	-	1.7	-	0.1	-	-	50 hours and over
ไม่ทำงาน	6,044.8	1,763.7	0.9	969.0	0.8	128.9	1,594.4	29.8	888.4	12.7	32.6	Available

ตารางที่ 9 จำนวนผู้มีงานทำ จำนวนชั่วโมงทำงานต่อสัปดาห์ ภาวะเวลาเหลือเฟือและต้องการทำงานเพิ่มขึ้น และเพศ ทั้งราชอาณาจักร (ต่อ)
 TABLE 9 EMPLOYED PERSONS BY INDUSTRY, HOURS WORKED PER WEEK, AVAILABILITY FOR ADDITIONAL WORK AND SEX, WHOLE KINGDOM (Contd.)

ไตรมาสที่ 3/2554 : Quarter 3/2011

หน่วยเป็นพัน : In Thousands

จำนวนชั่วโมงทำงาน เพศ และ การมีเวลาเหลือเฟือ และต้องการทำงานเพิ่มขึ้น	อุตสาหกรรม (ต่อ) Industry (Contd.)										
	กิจกรรม อสังหาริมทรัพย์ Real estate activities	กิจกรรมทางวิชาชีพ วิทย์และเทคโนโลยี Professional/scientific activities	การบริการสนับสนุน และป้องกันประเทศ Administrative support service activities	การบริหารราชการ ป้องกันประเทศ Public admin- istration defence	การศึกษา Education	กิจกรรมด้านสุขภาพ และนันทนาการ Health and Art, entertainment social work	บริการด้านอื่นๆ Other service	งานในครัวเรือน Activities of household	กิจกรรมของ องค์กร Extra- territorial	ไม่ทราบ Unknown	HOURS WORKED, SEX AND AVAILABILITY FOR ADDITIONAL WORK
ชาย	46.5	144.8	236.0	995.2	499.4	179.3	346.9	41.1	-	14.4	MALE
มี	0.0	1.1	0.3	1.4	1.7	-	2.6	0.4	-	-	Available
ไม่มี	46.5	143.7	235.7	993.8	497.7	179.3	337.2	40.7	-	14.4	Not available
มีงานประจำแต่ไม่ได้ทำงาน	0.7	1.8	0.6	0.6	0.8	-	1.4	0.6	-	-	With job not work
มี	0.0	0.2	0.2	-	-	-	0.6	0.5	-	-	Available
ไม่มี	0.7	1.7	0.3	0.6	0.8	-	0.8	0.6	-	-	Not available
1-9 ชั่วโมง	-	-	0.2	0.4	0.3	0.3	-	3.3	-	-	1-9 hours
มี	-	-	0.2	0.2	-	-	-	1.5	-	-	Available
ไม่มี	-	-	0.2	0.2	0.3	0.3	-	1.7	-	-	Not available
10-19 ชั่วโมง	1.3	0.0	8.1	1.8	1.9	2.7	4.7	7.2	-	-	10-19 hours
มี	0.0	-	-	-	-	-	-	1.8	-	-	Available
ไม่มี	1.3	0.0	8.1	1.8	1.9	2.7	4.7	5.4	-	-	Not available
20-29 ชั่วโมง	1.6	2.2	2.4	13.2	6.6	0.7	6.3	14.6	-	-	20-29 hours
มี	-	-	0.6	0.6	1.0	-	0.3	4.2	-	-	Available
ไม่มี	1.6	2.2	2.4	12.6	5.6	0.7	5.9	10.4	-	-	Not available
30-34 ชั่วโมง	0.5	4.5	1.5	15.8	5.5	1.1	1.6	18.8	-	-	30-34 hours
มี	0.1	1.1	-	-	-	-	-	0.9	-	-	Available
ไม่มี	0.5	3.4	1.5	15.8	5.5	1.1	1.6	17.9	-	-	Not available
35-39 ชั่วโมง	2.3	11.4	4.8	42.0	23.0	5.6	8.9	20.5	-	0.5	35-39 hours
มี	-	-	-	0.4	-	-	-	0.3	-	-	Available
ไม่มี	2.3	11.4	4.8	42.5	23.0	5.6	7.5	20.2	-	0.5	Not available
40-49 ชั่วโมง	26.1	97.6	91.7	394.9	201.0	8.6	33.1	136.4	-	13.1	40-49 hours
มี	-	-	0.0	0.1	0.7	-	0.3	-	-	-	Available
ไม่มี	26.1	97.6	91.7	394.8	200.3	8.6	32.8	136.1	-	13.1	Not available
50 ชั่วโมงขึ้นไป	14.1	27.3	126.8	141.4	45.3	31.7	46.1	140.9	-	0.8	50 hours and over
มี	0.0	-	-	-	-	-	-	0.4	-	-	Available
ไม่มี	14.0	27.3	126.8	141.4	45.3	31.7	46.1	140.6	-	0.8	Not available
หญิง	58.5	131.6	172.8	560.5	784.6	537.7	107.1	187.8	4.4	8.5	FEMALE
มี	-	0.3	1.9	0.3	0.4	1.6	0.9	4.7	-	-	Available
ไม่มี	58.5	131.3	170.9	560.2	784.2	536.1	106.2	186.2	4.4	8.5	Not available
มีงานประจำแต่ไม่ได้ทำงาน	0.3	-	1.4	2.2	3.1	2.6	0.6	2.4	-	-	With job not work
มี	-	-	0.6	-	-	-	-	0.8	-	-	Available
ไม่มี	0.3	-	0.8	2.2	3.0	2.6	0.6	1.6	-	-	Not available
1-9 ชั่วโมง	0.5	0.1	0.1	0.1	0.9	0.9	-	1.3	-	-	1-9 hours
มี	-	-	-	-	-	-	-	0.2	-	-	Available
ไม่มี	0.5	0.1	0.1	0.1	0.9	0.9	-	1.1	-	-	Not available
10-19 ชั่วโมง	2.0	1.1	0.4	1.3	2.5	1.9	1.4	6.5	-	-	10-19 hours
มี	-	-	0.4	1.3	0.2	0.4	-	0.8	-	-	Available
ไม่มี	2.0	1.1	0.4	1.3	2.3	1.5	1.4	5.7	-	-	Not available
20-29 ชั่วโมง	1.2	3.2	3.1	5.2	15.1	5.7	10.6	13.3	-	-	20-29 hours
มี	-	-	0.0	0.0	-	-	-	1.1	-	-	Available
ไม่มี	1.2	3.2	3.1	5.2	15.1	5.7	10.6	12.1	-	-	Not available
30-34 ชั่วโมง	3.9	0.7	6.0	12.0	10.9	6.9	1.8	13.7	-	-	30-34 hours
มี	-	-	-	-	-	-	-	0.6	-	-	Available
ไม่มี	3.9	0.7	6.0	12.0	10.9	6.8	1.8	13.6	-	-	Not available
35-39 ชั่วโมง	2.7	10.0	4.5	30.5	384.9	176.7	9.5	19.5	-	0.4	35-39 hours
มี	-	-	4.5	-	-	-	0.6	0.4	-	-	Available
ไม่มี	2.7	10.0	4.5	30.5	384.9	176.7	8.9	19.0	-	0.4	Not available
40-49 ชั่วโมง	34.6	100.9	109.0	208.5	332.3	232.7	43.6	149.4	4.3	7.9	40-49 hours
มี	-	0.3	1.3	0.1	0.1	0.2	0.3	0.4	-	-	Available
ไม่มี	34.6	100.6	107.7	208.4	332.2	232.6	43.3	149.0	4.3	7.9	Not available
50 ชั่วโมงขึ้นไป	13.3	15.7	48.4	26.0	35.0	110.3	39.5	223.3	0.1	0.2	50 hours and over
มี	-	-	-	0.1	-	0.8	-	0.9	-	-	Available
ไม่มี	13.3	15.7	48.4	25.9	35.0	109.5	39.5	222.4	0.1	0.2	Not available

ตารางที่ 10 จำนวนผู้มีงานทำ จำแนกตามสถานภาพการทำงาน จำนวนชั่วโมงทำงานต่อสัปดาห์ การมีเวลาเหลือพอและต้องการทำงานเพิ่มขึ้น ทัวราชอาณาจักร

TABLE 10 EMPLOYED PERSONS BY WORK STATUS, HOURS WORKED PER WEEK, AVAILABILITY FOR ADDITIONAL WORK, WHOLE KINGDOM

ไตรมาสที่ 3/2554 : Quarter 3/2011

หน่วยเป็นพัน : In Thousands

จำนวนชั่วโมงทำงาน และ การมีเวลาเหลือพอ และต้องการทำงานเพิ่มขึ้น	รวม Total	สถานภาพการทำงาน Work Status						ชั่วโมง ครอบครัว Worker	การรวมกลุ่ม Members of Producers' Cooperatives	HOURS WORKED, AND AVAILABILITY FOR ADDITIONAL WORK
		นายจ้าง Employer	ลูกจ้างรัฐบาล Government Employee	ลูกจ้างเอกชน Private Employee	ทำงานส่วนตัว Own Account Worker	ช่วยธุรกิจ Unpaid Family Worker				
ยอดรวม	39,317.2	901.2	3,709.5	12,866.7	12,512.9	9,261.4	65.6	TOTAL		
มี	406.1	6.3	4.0	167.3	127.7	100.4	0.3	Available		
ไม่มี	38,911.2	894.9	3,705.4	12,699.4	12,385.2	9,161.0	65.2	Not available		
มีงานประจำแต่ไม่ได้ทำงาน	185.5	10.4	10.0	72.6	91.0	1.4	-	With job not work		
มี	26.4	0.4	0.1	10.2	15.7	-	-	Available		
ไม่มี	159.1	10.0	10.0	62.5	75.2	1.4	-	Not available		
1-9 ชั่วโมง	208.3	17.7	1.0	31.8	79.9	77.5	0.4	1-9 hours		
มี	27.0	0.2	0.2	7.3	12.0	7.3	-	Available		
ไม่มี	181.3	17.5	0.8	24.5	67.9	70.2	0.4	Not available		
10-19 ชั่วโมง	974.5	36.7	7.7	156.9	378.7	391.1	3.5	10-19 hours		
มี	58.3	1.0	0.3	20.0	16.5	20.4	-	Available		
ไม่มี	916.3	35.7	7.4	136.9	362.2	370.7	3.5	Not available		
20-29 ชั่วโมง	2,546.6	36.5	37.7	410.3	1,092.2	963.7	6.2	20-29 hours		
มี	112.8	0.3	0.6	50.4	31.1	30.1	0.3	Available		
ไม่มี	2,433.7	36.3	37.0	359.9	1,061.1	933.6	5.9	Not available		
30-34 ชั่วโมง	1,765.5	26.3	49.4	395.4	686.2	606.3	2.0	30-34 hours		
มี	53.7	0.8	0.1	28.0	17.1	7.8	-	Available		
ไม่มี	1,711.7	25.5	49.3	367.4	669.1	598.5	2.0	Not available		
35-39 ชั่วโมง	4,087.1	41.4	1,712.8	359.2	1,036.4	932.8	4.5	35-39 hours		
มี	35.2	0.6	0.4	9.6	12.5	12.0	-	Available		
ไม่มี	4,051.9	40.8	1,712.4	349.5	1,023.9	920.8	4.5	Not available		
40-49 ชั่วโมง	15,657.5	325.7	1,522.9	6,965.9	3,727.6	3,101.1	14.4	40-49 hours		
มี	74.1	2.7	1.4	35.2	13.0	21.8	-	Available		
ไม่มี	15,583.4	323.0	1,521.4	6,930.7	3,714.6	3,079.3	14.4	Not available		
50 ชั่วโมงขึ้นไป	13,892.3	406.5	368.1	4,474.6	5,420.9	3,187.7	34.5	50 hours and over		
มี	18.6	0.4	0.9	6.7	9.6	1.1	-	Available		
ไม่มี	13,873.7	406.1	367.2	4,467.9	5,411.3	3,186.6	34.5	Not available		

ตารางที่ 10 จำนวนผู้จ้างทำ จำนวนคนตามสถานภาพการทำงาน จำนวนชั่วโมงทำงานต่อสัปดาห์ การมีเวลาเหลือและต้องการทำงานเพิ่มขึ้น และเพศ ทั้งราชอาณาจักร
 TABLE 10 EMPLOYED PERSONS BY WORK STATUS, HOURS WORKED PER WEEK, AVAILABILITY FOR ADDITIONAL WORK AND SEX, WHOLE KINGDOM

ไตรมาสที่ 3/2554 - Quarter 3/2011

หน่วยเป็นพัน : in Thousands

จำนวนชั่วโมงทำงาน เพศ และ การมีเวลาเหลือ และต้องการทำงานเพิ่มขึ้น	สถานภาพการทำงาน Work Status							รวม Total	ชั่วโมง ครอบครัว Unpaid Family Worker	กรรมการ Members of Producers' Cooperatives	HOURS WORKED, SEX AND AVAILABILITY FOR ADDITIONAL WORK
	นายจ้าง Employer	ลูกจ้างรัฐบาล Government Employee	ลูกจ้างเอกชน Private Employee	ทำงานส่วนตัว Own Account Worker	จ้าง Unpaid Family Worker	เกษตรกร Members of Producers' Cooperatives	Hours worked Additional work				
ชาย	21,148.6	1,917.3	7,146.0	7,913.9	3,438.4	47.4	47.4	47.4	47.4	47.4	TOTAL (MALE)
มี	240.7	2.3	97.7	89.8	47.7	-	-	Available	Available	-	Available
ไม่มี	20,907.9	1,915.0	7,048.4	7,824.1	3,390.7	47.4	47.4	Not available	Not available	47.4	Not available
มีงานประจำแต่ไม่ได้ทำงาน	111.5	2.1	43.4	59.4	0.8	-	-	With job not work	With job not work	-	With job not work
มี	17.9	-	6.6	11.0	-	-	-	Available	Available	-	Available
ไม่มี	93.6	2.1	36.8	48.5	0.8	-	-	Not available	Not available	-	Not available
1-9 ชั่วโมง	90.5	0.5	14.9	41.7	26.4	-	-	1-9 hours	1-9 hours	-	1-9 hours
มี	13.6	0.2	3.1	6.9	3.4	-	-	Available	Available	-	Available
ไม่มี	76.9	0.3	11.9	34.8	23.0	-	-	Not available	Not available	-	Not available
10-19 ชั่วโมง	483.4	4.1	87.4	214.8	150.5	-	-	10-19 hours	10-19 hours	-	10-19 hours
มี	35.5	0.7	11.6	11.4	11.7	-	-	Available	Available	-	Available
ไม่มี	447.9	4.1	75.7	203.4	138.8	-	-	Not available	Not available	-	Not available
20-29 ชั่วโมง	1,281.4	17.2	217.3	622.3	328.5	3.1	3.1	20-29 hours	20-29 hours	3.1	20-29 hours
มี	67.4	0.6	33.4	20.9	12.2	-	-	Available	Available	-	Available
ไม่มี	1,214.0	16.6	183.9	671.4	316.3	3.1	3.1	Not available	Not available	3.1	Not available
30-34 ชั่วโมง	931.7	23.0	227.3	439.1	222.0	-	-	30-34 hours	30-34 hours	-	30-34 hours
มี	35.9	0.1	17.8	12.8	4.4	-	-	Available	Available	-	Available
ไม่มี	895.9	22.9	209.5	426.4	217.6	-	-	Not available	Not available	-	Not available
35-39 ชั่วโมง	2,010.1	818.4	174.1	651.4	331.2	2.6	2.6	35-39 hours	35-39 hours	2.6	35-39 hours
มี	20.5	0.4	6.3	8.3	5.0	-	-	Available	Available	-	Available
ไม่มี	1,989.6	818.0	167.8	643.1	326.3	2.6	2.6	Not available	Not available	2.6	Not available
40-49 ชั่วโมง	8,399.0	811.0	3,775.4	2,396.0	1,153.0	10.4	10.4	40-49 hours	40-49 hours	10.4	40-49 hours
มี	37.9	1.0	15.4	10.1	10.8	-	-	Available	Available	-	Available
ไม่มี	8,361.2	810.0	3,760.0	2,385.9	1,142.2	10.4	10.4	Not available	Not available	10.4	Not available
50 ชั่วโมงขึ้นไป	7,840.9	241.0	2,606.3	3,419.1	1,226.0	31.3	31.3	50 hours and over	50 hours and over	31.3	50 hours and over
มี	12.1	-	3.5	8.4	0.2	-	-	Available	Available	-	Available
ไม่มี	7,828.9	241.0	2,602.9	3,410.8	1,225.8	31.3	31.3	Not available	Not available	31.3	Not available
หญิง	18,168.7	1,792.2	5,720.7	4,599.0	5,823.0	18.2	18.2	TOTAL (FEMALE)	TOTAL (FEMALE)	18.2	TOTAL (FEMALE)
มี	165.4	1.7	69.7	37.9	52.7	0.3	0.3	Available	Available	0.3	Available
ไม่มี	18,003.3	1,790.5	5,651.0	4,561.1	5,770.3	17.9	17.9	Not available	Not available	17.9	Not available
มีงานประจำแต่ไม่ได้ทำงาน	74.0	8.0	29.3	31.6	0.7	-	-	With job not work	With job not work	-	With job not work
มี	8.5	0.1	3.6	4.8	-	-	-	Available	Available	-	Available
ไม่มี	65.5	7.9	25.7	26.8	0.7	-	-	Not available	Not available	-	Not available
1-9 ชั่วโมง	117.8	0.4	16.9	38.2	51.1	0.4	0.4	1-9 hours	1-9 hours	0.4	1-9 hours
มี	13.4	-	4.3	5.0	4.0	-	-	Available	Available	-	Available
ไม่มี	104.4	0.4	12.7	33.2	47.1	0.4	0.4	Not available	Not available	0.4	Not available
10-19 ชั่วโมง	491.1	3.5	69.5	163.9	240.6	3.5	3.5	10-19 hours	10-19 hours	3.5	10-19 hours
มี	22.8	0.3	8.4	5.1	8.7	-	-	Available	Available	-	Available
ไม่มี	468.4	9.8	61.2	158.8	231.8	3.5	3.5	Not available	Not available	3.5	Not available
20-29 ชั่วโมง	1,265.2	20.5	193.0	399.9	635.2	3.2	3.2	20-29 hours	20-29 hours	3.2	20-29 hours
มี	45.4	0.0	17.0	10.2	17.9	0.3	0.3	Available	Available	0.3	Available
ไม่มี	1,219.8	20.5	176.0	389.7	617.3	2.8	2.8	Not available	Not available	2.8	Not available
30-34 ชั่วโมง	833.7	26.4	168.1	247.0	384.3	2.0	2.0	30-34 hours	30-34 hours	2.0	30-34 hours
มี	17.9	-	10.2	4.3	3.4	-	-	Available	Available	-	Available
ไม่มี	815.9	26.4	157.9	242.7	380.9	2.0	2.0	Not available	Not available	2.0	Not available
35-39 ชั่วโมง	2,076.9	894.4	185.1	385.0	601.5	1.9	1.9	35-39 hours	35-39 hours	1.9	35-39 hours
มี	14.6	-	3.4	4.3	7.0	-	-	Available	Available	-	Available
ไม่มี	2,062.3	894.4	181.7	380.7	594.5	1.9	1.9	Not available	Not available	1.9	Not available
40-49 ชั่วโมง	7,258.5	711.8	3,190.5	1,331.6	1,948.1	4.0	4.0	40-49 hours	40-49 hours	4.0	40-49 hours
มี	36.3	0.5	19.7	2.9	11.0	-	-	Available	Available	-	Available
ไม่มี	7,222.2	711.4	3,170.7	1,328.7	1,937.1	4.0	4.0	Not available	Not available	4.0	Not available
50 ชั่วโมงขึ้นไป	6,051.4	127.2	1,868.3	2,001.8	1,961.7	3.2	3.2	50 hours and over	50 hours and over	3.2	50 hours and over
มี	6.6	0.9	3.2	1.3	0.8	-	-	Available	Available	-	Available
ไม่มี	6,044.8	126.3	1,865.1	2,000.5	1,960.8	3.2	3.2	Not available	Not available	3.2	Not available

ตารางที่ 11 จำนวนผู้มีงานทำ จำแนกตามกลุ่มอายุ จำนวนชั่วโมงทำงานต่อสัปดาห์ การมีเวลาเหลือพอและต้องการทำงานเพิ่มขึ้น ทัวราชอาณาจักร

TABLE 11 EMPLOYED PERSONS BY AGE GROUP, HOURS WORKED PER WEEK, AVAILABILITY FOR ADDITIONAL WORK, WHOLE KINGDOM

ไตรมาสที่ 3/2554 : Quarter 3/2011

หน่วยเป็นพัน : In Thousands

จำนวนชั่วโมงทำงาน และ การมีเวลาเหลือพอ และต้องการทำงานเพิ่มขึ้น	รวม Total	กลุ่มอายุ Age Group							HOURS WORKED, AND AVAILABILITY FOR ADDITIONAL WORK	
		15-19	20-24	25-29	30-34	35-39	40-49	50-59		>= 60
ยอดรวม	39,317.2	1,305.5	3,519.7	4,559.6	4,820.3	5,011.7	9,834.0	7,028.7	3,237.8	TOTAL
มี	406.1	24.7	49.6	55.9	43.3	55.1	94.6	63.5	19.3	Available
ไม่มี	38,911.2	1,280.8	3,470.1	4,503.6	4,776.9	4,956.6	9,739.4	6,965.2	3,218.5	Not available
มีงานประจำแต่ไม่ได้ทำงาน	185.5	2.8	13.4	18.5	14.8	18.3	45.9	42.6	29.2	With job not worth
มี	26.4	0.2	0.9	2.1	0.9	3.4	8.9	6.9	3.1	Available
ไม่มี	159.1	2.6	12.5	16.4	13.9	14.9	37.0	35.7	26.2	Not available
1-9 ชั่วโมง	208.3	23.6	16.2	22.5	16.0	19.7	35.5	32.2	42.7	1-9 hours
มี	27.0	4.5	0.8	8.3	1.7	4.7	3.0	3.0	1.1	Available
ไม่มี	181.3	19.1	15.5	14.2	14.2	15.0	32.5	29.2	41.6	Not available
10-19 ชั่วโมง	974.5	102.4	95.3	75.3	82.4	92.0	178.4	188.7	160.2	10-19 hours
มี	58.3	3.6	9.1	8.7	7.7	4.9	13.4	7.2	3.7	Available
ไม่มี	916.3	98.7	86.2	66.5	74.7	87.1	164.9	181.5	156.5	Not available
20-29 ชั่วโมง	2,546.6	118.6	245.6	202.7	217.0	248.6	579.1	510.4	424.7	20-29 hours
มี	112.8	8.2	17.4	7.1	13.5	16.7	29.2	17.6	3.1	Available
ไม่มี	2,433.7	110.4	228.2	195.6	203.5	231.8	549.9	492.8	421.5	Not available
30-34 ชั่วโมง	1,765.5	76.3	143.1	142.0	169.4	199.1	415.7	366.2	253.6	30-34 hours
มี	53.7	3.2	8.1	4.8	2.2	10.2	11.5	10.9	3.0	Available
ไม่มี	1,711.7	73.1	135.0	137.3	167.2	189.0	404.3	355.4	250.7	Not available
35-39 ชั่วโมง	4,087.1	101.0	292.8	474.8	506.1	447.5	1,031.1	906.7	327.1	35-39 hours
มี	35.2	0.3	3.6	8.5	2.1	3.0	9.0	6.7	2.1	Available
ไม่มี	4,051.9	100.8	289.2	466.4	504.0	444.5	1,022.2	899.9	325.0	Not available
40-49 ชั่วโมง	15,657.5	480.0	1,560.6	2,084.1	2,126.2	2,088.3	3,812.5	2,540.7	965.1	40-49 hours
มี	74.1	4.7	9.1	13.8	9.5	10.8	15.4	8.0	2.9	Available
ไม่มี	15,583.4	475.3	1,551.5	2,070.3	2,116.8	2,077.5	3,797.1	2,532.7	962.2	Not available
50 ชั่วโมงขึ้นไป	13,892.3	400.8	1,152.8	1,539.7	1,688.5	1,898.3	3,735.8	2,441.3	1,035.2	50 hours and over
มี	18.6	0.0	0.7	2.7	5.8	1.5	4.3	3.3	0.3	Available
ไม่มี	13,873.7	400.8	1,152.2	1,536.9	1,682.7	1,896.8	3,731.5	2,438.0	1,034.9	Not available

ตารางที่ 11 จำนวนผู้มีงานทำ จำนวนตามกลุ่มอายุ จำนวนชั่วโมงทำงานต่อสัปดาห์ การมีเวลาเหลือและต้องการทำงานเพิ่มขึ้น และเพศ ทวีราชอาณาจักร
 TABLE 11 EMPLOYED PERSONS BY AGE GROUP, HOURS WORKED PER WEEK, AVAILABILITY FOR ADDITIONAL WORK AND SEX - WHOLE KINGDOM

ประเภท และ การมีเวลาเหลือพอ และต้องการทำงานเพิ่มขึ้น	รวม	กลุ่มอายุ Age Group							SEX AND AVAILABILITY FOR ADDITIONAL WORK	
		15-19	20-24	25-29	30-34	35-39	40-49	50-59		>= 60
ชาย	21,148.6	837.7	2,059.3	2,503.0	2,567.8	2,580.1	5,049.6	3,716.3	1,834.9	TOTAL(MALE)
มี	240.7	30.6	28.4	31.2	34.2	51.2	34.6	36.6	14.1	Available
ไม่มี	20,907.9	821.1	2,028.8	2,474.7	2,536.6	2,546.0	4,998.4	3,681.6	1,820.8	Not available
มีงานประจำแต่ไม่ได้ทำงาน	111.5	2.0	9.5	7.0	9.1	27.9	26.8	18.7	2.2	With job not work
มี	17.9	0.2	0.8	0.7	1.5	6.2	4.7	4.7	2.2	Available
ไม่มี	93.6	1.8	8.7	6.4	7.5	21.8	22.0	16.5	16.5	Not available
1-9 ชั่วโมง	90.5	15.6	6.1	9.2	9.5	17.3	9.5	20.0	20.0	1-9 hours
มี	13.6	4.1	-	0.7	4.3	0.7	0.7	0.8	0.7	Available
ไม่มี	76.9	11.5	6.1	2.8	4.9	16.6	8.7	19.2	19.2	Not available
10-19 ชั่วโมง	483.4	60.2	60.2	40.9	42.3	41.5	79.8	81.0	81.0	10-19 hours
มี	35.5	3.6	7.2	4.6	5.3	2.6	6.9	2.8	2.6	Available
ไม่มี	447.9	56.5	53.0	36.3	37.1	38.9	76.9	78.4	78.4	Not available
20-29 ชั่วโมง	1,281.4	79.5	156.0	111.9	115.6	104.5	259.2	227.7	227.1	20-29 hours
มี	67.4	6.0	10.5	9.9	9.2	13.1	12.4	12.4	2.2	Available
ไม่มี	1,214.0	73.5	145.6	107.8	105.8	95.2	246.0	215.2	224.9	Not available
30-34 ชั่วโมง	931.7	55.4	86.1	80.6	98.3	100.8	192.4	186.7	131.5	30-34 hours
มี	35.9	2.2	6.8	1.8	7.4	7.4	7.7	3.9	2.4	Available
ไม่มี	895.9	53.2	79.3	77.0	96.5	93.3	184.7	182.7	129.1	Not available
35-39 ชั่วโมง	2,010.1	59.6	152.7	216.4	214.1	206.3	511.9	460.6	188.6	35-39 hours
มี	20.5	0.3	4.2	1.6	1.9	5.2	4.5	4.5	1.5	Available
ไม่มี	1,989.6	59.3	151.3	212.2	212.5	204.4	506.7	456.1	187.1	Not available
40-49 ชั่วโมง	8,399.0	304.0	900.4	1,136.6	1,129.6	1,062.5	1,946.5	1,351.2	568.3	40-49 hours
มี	37.9	0.2	6.2	6.8	6.7	7.8	4.1	4.1	2.2	Available
ไม่มี	8,361.2	303.8	896.6	1,130.4	1,122.8	1,055.7	1,938.7	1,347.1	566.1	Not available
50 ชั่วโมงขึ้นไป	7,840.9	261.4	688.2	901.2	953.0	1,046.4	2,016.8	1,374.2	599.7	50 hours and over
มี	12.1	-	1.9	4.5	0.4	3.5	1.4	1.4	0.3	Available
ไม่มี	7,828.9	261.4	688.2	899.3	948.5	1,046.0	2,013.3	1,372.8	599.4	Not available
หญิง	18,168.7	467.9	1,460.4	2,056.5	2,252.5	2,431.6	4,784.4	3,312.5	1,402.9	TOTAL(FEMALE)
มี	165.4	8.2	19.0	12.2	20.9	43.4	28.9	28.9	5.2	Available
ไม่มี	18,003.3	459.7	1,441.4	2,029.0	2,240.3	2,410.6	4,741.0	3,283.6	1,397.7	Not available
มีงานประจำแต่ไม่ได้ทำงาน	74.0	0.9	3.8	7.9	7.8	9.3	18.0	15.8	10.6	With job not work
มี	8.5	-	0.1	0.5	0.2	1.9	2.8	2.2	0.9	Available
ไม่มี	65.5	0.9	3.8	7.4	7.6	7.4	15.2	13.6	9.7	Not available
1-9 ชั่วโมง	117.8	8.0	10.1	17.6	8.1	10.5	18.2	22.7	22.7	1-9 hours
มี	13.4	0.3	0.8	6.1	1.0	0.4	2.2	2.2	0.3	Available
ไม่มี	104.4	7.6	9.4	11.4	7.1	10.1	15.9	20.5	22.4	Not available
10-19 ชั่วโมง	491.1	42.2	35.2	34.4	40.1	50.5	100.7	108.9	79.2	10-19 hours
มี	22.8	-	1.9	4.2	2.4	2.3	6.5	4.3	1.1	Available
ไม่มี	468.4	42.2	33.2	30.2	37.6	48.3	94.2	104.6	78.0	Not available
20-29 ชั่วโมง	1,265.2	39.1	89.6	90.8	101.3	144.1	320.0	282.7	197.6	20-29 hours
มี	45.4	2.3	6.9	3.0	3.6	7.5	16.1	5.2	0.9	Available
ไม่มี	1,219.8	36.9	82.7	87.8	97.7	136.6	303.9	277.6	196.7	Not available
30-34 ชั่วโมง	833.7	20.9	57.0	61.5	71.1	98.4	223.3	179.5	122.1	30-34 hours
มี	17.9	1.0	1.3	1.2	0.4	2.7	3.7	6.9	0.6	Available
ไม่มี	815.9	19.9	55.6	60.3	70.7	95.6	219.6	172.6	121.6	Not available
35-39 ชั่วโมง	2,076.9	41.5	140.1	258.5	292.0	241.2	519.2	446.1	138.5	35-39 hours
มี	14.6	-	2.2	4.3	0.5	1.0	3.8	2.3	0.6	Available
ไม่มี	2,062.3	41.5	137.9	254.2	291.4	240.1	515.5	443.8	137.9	Not available
40-49 ชั่วโมง	7,258.5	176.0	660.1	947.5	996.6	1,025.8	1,866.1	1,189.5	396.8	40-49 hours
มี	36.3	4.5	5.2	2.6	4.0	7.6	7.6	3.9	0.8	Available
ไม่มี	7,222.2	171.5	654.9	939.9	994.0	1,021.8	1,858.5	1,185.6	396.1	Not available
50 ชั่วโมงขึ้นไป	6,051.4	139.4	464.6	638.4	735.5	851.9	1,719.0	1,067.2	435.5	50 hours and over
มี	6.6	0.0	0.7	1.3	1.1	0.8	0.8	1.9	-	Available
ไม่มี	6,044.8	139.4	463.9	637.7	734.2	850.8	1,718.2	1,065.2	435.5	Not available

ตารางที่ 12 จำนวนผู้ว่างงาน ที่หางานทำ จำนวนตามระยะเวลาที่หางานทำ ระดับการศึกษาที่สำเร็จ ทหาราชาอาณาจักร

TABLE 12 UNEMPLOYED PERSONS, SEEKING JOB BY DURATION OF SEEKING JOB, LEVEL OF EDUCATIONAL ATTAINMENT, WHOLE KINGDOM

ไตรมาสที่ 3/2554 : Quarter 3/2011

หน่วยเป็นคน : Person

ระดับการศึกษาที่สำเร็จ	รวม	ระยะเวลาที่หางานทำ							LEVEL OF EDUCATIONAL ATTAINMENT	
		< 1 เดือน	1 - 2.9 เดือน	3 - 5.9 เดือน	6 - 8.9 เดือน	9 - 11.9 เดือน	>=12 เดือน	ไม่ทราบ	EDUCATIONAL ATTAINMENT	
Total	Month	Months	Months	Months	Months	Months	Months	Unknown	TOTAL	
ยอดรวม	50,726	20,356	14,076	10,277	1,140	1,157	3,719	-	-	
ไม่มีการศึกษา	1,504	1,109	395	-	-	-	-	-	No education	
ต่ำกว่าประถมศึกษา	1,032	428	505	99	-	-	-	-	Less than Elementary	
ประถมศึกษา	4,000	2,204	1,721	-	-	-	76	-	Elementary	
มัธยมศึกษาตอนต้น	9,311	6,177	1,407	1,099	-	-	629	-	Lower Secondary	
มัธยมศึกษาตอนปลาย	9,246	1,629	5,134	2,063	344	-	76	-	Upper Secondary Level	
สายสามัญ	7,613	883	4,515	1,870	344	-	-	-	General/Academic	
สายอาชีพศึกษา	1,633	746	619	193	-	-	76	-	Vocational	
สายวิชาการศึกษา	-	-	-	-	-	-	-	-	Teacher Training	
อุดมศึกษา	25,383	8,810	4,665	7,015	796	1,157	2,939	-	Higher Level	
สายวิชาการ	18,109	5,134	3,594	5,349	796	867	2,368	-	Academic	
สายวิชาชีพ	5,943	3,560	1,072	1,022	-	289	-	-	Higher Technical Education	
สายวิชาการศึกษา	1,331	116	-	644	-	-	571	-	Teacher Training	
อื่นๆ ^{1/}	-	-	-	-	-	-	-	-	Others	
ไม่ทราบ	249	-	249	-	-	-	-	-	Unknown	

^{1/} รวมอาชีพระยะสั้น Including Short Course Vocational

ตารางที่ 12 จำนวนผู้ว่างงาน ที่หางานทำ จำแนกตามระยะเวลาที่หางานทำ ระดับการศึกษาที่สำเร็จ และเพศ ทัวราชอาณาจักร

TABLE 12 UNEMPLOYED PERSONS, SEEKING JOB BY DURATION OF SEEKING JOB, LEVEL OF EDUCATIONAL ATTAINMENT AND SEX, WHOLE KINGDOM

ไตรมาสที่ 3/2554 : Quarter 3/2011

หน่วยเป็นคน : Person

ระดับการศึกษาที่สำเร็จ	รวม	ระยะเวลาที่หางานทำ										LEVEL OF EDUCATIONAL ATTAINMENT	
		Duration of seeking job										Unknown	Attainment
		< 1 เดือน	1 - 2.9 เดือน	3 - 5.9 เดือน	6 - 8.9 เดือน	9 - 11.9 เดือน	>=12 เดือน	Months	Months	Months	Months		
ชาย	Total	Month	Months	Months	Months	Months	Months	Months	Months	Months	Months	Unknown	MALE
ไม่มีการศึกษา	21,507	9,172	4,770	4,678	464	665	1,759	-	-	-	-	-	No education
ต่ำกว่าประถมศึกษา	617	617	-	-	-	-	-	-	-	-	-	-	Less than Elementary
ประถมศึกษา	280	181	-	99	-	-	-	-	-	-	-	-	Elementary
มัธยมศึกษาตอนต้น	3,674	2,073	1,601	-	-	-	-	-	-	-	-	-	Lower Secondary
มัธยมศึกษาตอนปลาย	5,110	2,567	1,027	1,099	-	416	-	-	-	-	-	-	Upper Secondary Level
สายสามัญ	3,132	452	453	2,039	188	-	-	-	-	-	-	-	General/Academic
สายวิชาชีพ	2,082	-	47	1,847	188	-	-	-	-	-	-	-	Vocational
สายวิชาการศึกษา	1,051	452	406	193	-	-	-	-	-	-	-	-	Teacher Training
อุดมศึกษา	-	-	-	-	-	-	-	-	-	-	-	-	Higher Level
สายวิชาการ	8,694	3,281	1,688	1,440	276	665	1,343	-	-	-	-	-	Academic
สายวิชาชีพ	5,929	1,749	1,306	879	276	376	1,343	-	-	-	-	-	Higher Technical Education
สายวิชาการศึกษา	2,648	1,416	382	561	-	289	-	-	-	-	-	-	Teacher Training
อื่นๆ 1/	116	116	-	-	-	-	-	-	-	-	-	-	Others ^{1/}
ไม่ทราบ	-	-	-	-	-	-	-	-	-	-	-	-	Unknown
หญิง	29,218	11,185	9,307	5,599	676	492	1,960	-	-	-	-	-	FEMALE
ไม่มีการศึกษา	887	492	395	-	-	-	-	-	-	-	-	-	No education
ต่ำกว่าประถมศึกษา	752	247	505	-	-	-	-	-	-	-	-	-	Less than Elementary
ประถมศึกษา	326	131	119	-	-	-	76	-	-	-	-	-	Elementary
มัธยมศึกษาตอนต้น	4,201	3,609	380	-	-	-	212	-	-	-	-	-	Lower Secondary
มัธยมศึกษาตอนปลาย	6,113	1,177	4,681	24	156	76	-	-	-	-	-	-	Upper Secondary Level
สายสามัญ	5,532	883	4,468	24	156	-	-	-	-	-	-	-	General/Academic
สายอาชีพศึกษา	582	293	213	-	-	-	76	-	-	-	-	-	Vocational
สายวิชาการศึกษา	-	-	-	-	-	-	-	-	-	-	-	-	Teacher Training
อุดมศึกษา	16,689	5,529	2,977	5,575	520	492	1,596	-	-	-	-	-	Higher Level
สายวิชาการ	12,180	3,385	2,288	4,470	520	492	1,025	-	-	-	-	-	Academic
สายวิชาชีพ	3,295	2,144	690	461	-	-	-	-	-	-	-	-	Higher Technical Education
สายวิชาการศึกษา	1,215	-	-	644	-	-	571	-	-	-	-	-	Teacher Training
อื่นๆ 1/	-	-	-	-	-	-	-	-	-	-	-	-	Others ^{1/}
ไม่ทราบ	249	-	249	-	-	-	-	-	-	-	-	-	Unknown

1/ รวมอาชีพระยะสั้น

1/ Including Short Course Vocational

ตารางที่ 13 จำนวนผู้ว่างงาน ที่เคยทำงานมาก่อน จำนวนตามอาชีพที่ทำครั้งสุดท้าย อุตสาหกรรมที่ทำครั้งสุดท้าย ที่ราชอาณาจักร
TABLE 13 UNEMPLOYED PERSONS, EVER WORKED BY LAST OCCUPATION, LAST INDUSTRY, , WHOLE KINGDOM

ไตรมาสที่ 3/2554 : Quarter 3/2011

หน่วยเป็นคน : person

อาชีพที่ทำครั้งสุดท้าย	อุตสาหกรรมที่ทำครั้งสุดท้าย													LAST OCCUPATION	
	รวม	เกษตรกรรม	การทำเหมืองแร่	เหมืองหิน	การทอสิ่งทอ	ไฟฟ้า ก๊าซ	น้ำประปา	น้ำเสียและบำบัด	การจัดหน้า บำบัด	การก่อสร้าง	การขนส่ง	การขนส่ง และที่พักแรมและ	ข้อมูลข่าวสาร		การเงินและ
	และการประมง	การปลูกพืช	การขุด	การถลุง	การขนส่ง	การขนส่ง	การขนส่ง	การขนส่ง	การขนส่ง	การขนส่ง	การขนส่ง	การขนส่ง	การขนส่ง	การขนส่ง	
	Agriculture	Manufacturing	Electricity	Water supply	Construction	Wholesale and retail trade	Accommodation and food service	Information and communication	Financial intermediation						
Total	138,312	17,657	44,961	582	2,456	11,933	29,309	2,804	5,216	391	1,290				
1. ผู้บัญญัติกฎหมาย	2,391	-	2,130	-	-	260	-	-	-	-	-	-	-	-	1. Legislators, senior officials and managers
และผู้จัดการ															
2. ผู้ประกอบวิชาชีพด้านต่างๆ	6,379	-	833	-	-	139	531	-	44	344	363	-	-	-	2. Professionals
3. ผู้ประกอบวิชาชีพด้านเทคนิคสาขาต่างๆ	11,542	-	6,881	-	916	132	2,137	-	-	47	760	-	-	-	3. Technicians and associate professionals
และอาชีพที่เกี่ยวข้อง															
4. เสมียน	9,406	63	2,097	-	1,540	-	864	-	468	-	167	-	-	-	4. Clerks
5. พนักงานบริการและพนักงานร้านค้า	28,281	-	597	-	-	-	18,151	100	4,320	-	-	-	-	-	5. Service workers and shop and market sales workers
และตลาด															
6. ผู้ปฏิบัติงานที่มีฝีมือในด้านการเกษตร	9,274	9,065	120	-	-	-	-	-	-	-	-	-	-	-	6. Skilled agricultural and fishery workers
และการประมง															
7. ผู้ปฏิบัติงานด้านความสามารถทางฝีมือ	21,834	-	10,089	286	-	5,793	3,966	-	116	-	-	-	-	-	7. Craft and related trades workers
และธุรกิจการค้าที่เกี่ยวข้อง															
8. ผู้ปฏิบัติการโรงงานและเครื่องจักร	23,854	-	17,461	-	-	796	1,463	2,571	-	-	-	-	-	-	8. Plant and machine operators and assemblers
และผู้ปฏิบัติงานด้านการประกอบ															
9. อาชีพขั้นพื้นฐานต่างๆ ในด้านการขาย	24,895	8,530	4,753	297	-	4,813	2,198	133	267	-	-	-	-	-	9. Elementary occupations and service workers
และการให้บริการ															
10. คนงานซึ่งไม่ได้จำแนกไว้ในหมวดอื่น	457	-	-	-	-	-	-	-	-	-	-	-	-	-	10. Workers not classifiable by occupation

ตารางที่ 13 จำนวนผู้ว่างงานที่เคยทำงานมาก่อน จำแนกตามอาชีพที่ทำครั้งสุดท้าย อุตสาหกรรมที่ทำครั้งสุดท้าย ที่ราชอาณาจักร (ต่อ)
TABLE 13 UNEMPLOYED PERSONS, EVER WORKED BY LAST OCCUPATION, LAST INDUSTRY, WHOLE KINGDOM (Contd.)

ไตรมาสที่ 3/2554 : Quarter 3/2011

หน่วยเป็นหมื่น : person

อาชีพที่ทำครั้งสุดท้าย	อุตสาหกรรมที่ทำครั้งสุดท้าย (ต่อ) Last Industry (Contd.)										LAST OCCUPATION
	กิจกรรมทางวิชาชีพ Professional/scientific activities	การบริการสนับสนุน และป้องกันประเทศ Administrative support service activities	การบริหารราชการ และป้องกันประเทศ Public admin- istration defence	การศึกษา Education	งานสังคมสงเคราะห์ Health and social work	งานบันเทิง Art and entertainment	ส่วนบุคคล Activities of household	งานในครัวเรือน Extra-Unknown	กิจกรรมของ องค์กร territorial	ไม่ทราบ	
ยอดรวม	3,296	6,147	1,492	2,125	1,505	2,165	2,878	1,059	-	1,046	TOTAL
1. ผู้บัญญัติกฎหมาย และผู้จัดการ ข้าราชการระดับอาวุโส	-	-	-	-	-	-	-	-	-	-	1. Legislators, senior officials and managers
2. ผู้ประกอบวิชาชีพด้านต่างๆ	2,287	-	-	1,839	-	-	-	-	-	-	2. Professionals
3. ผู้ประกอบวิชาชีพด้านเทคนิคสาขาต่างๆ และอาชีพที่เกี่ยวข้อง	496	-	151	22	-	-	-	-	-	-	3. Technicians and associate professionals
4. เสมียน	438	1,414	964	111	694	-	-	-	-	589	4. Clerks
5. พนักงานบริการและพนักงานร้านค้า และตลาด	-	2,121	89	154	812	1,675	199	63	-	-	5. Service workers and shop and market sales workers
6. ผู้ปฏิบัติงานที่มีฝีมือในด้านการเกษตร และการประมง	-	-	-	-	-	-	-	89	-	-	6. Skilled agricultural and fishery workers
7. ผู้ปฏิบัติงานด้านความสามารถทางฝีมือ และธุรกิจการค้าที่เกี่ยวข้อง	-	-	-	-	-	-	1,584	-	-	-	7. Craft and related trades workers
8. ผู้ปฏิบัติการโรงงานและเครื่องจักร และผู้ปฏิบัติงานด้านการประกอบ	75	779	-	-	-	-	-	708	-	-	8. Plant and machine operators and assemblers
9. อาชีพขั้นพื้นฐานต่างๆ ในด้านการขาย และการให้บริการ	-	1,833	289	-	-	490	1,095	198	-	-	9. Elementary occupations
10. คนงานซึ่งไม่ได้จำแนกไว้ในหมวดอื่น	-	-	-	-	-	-	-	-	-	457	10. Workers not classifiable by occupation

ตารางที่ 13 จำนวนผู้ว่างงาน ที่เคยทำงานมาก่อน จำนวนตามอาชีพที่ทำงานครั้งสุดท้าย และเพศ ที่ราชอาณาจักร

TABLE 13 UNEMPLOYED PERSONS, EVER WORKED BY LAST OCCUPATION, LAST INDUSTRY AND SEX, WHOLE KINGDOM

อาชีพที่ทำงานครั้งสุดท้าย	อุตสาหกรรมที่ทำงานครั้งสุดท้าย Last Industry										กิจการการเงินและการประกันภัย Financial Intermediation	ข้อมูลข่าวสารและการสื่อสาร Information	ที่พักแรมและบริการด้านอาหาร Accommodation	ขนส่งและสถานีขนส่งคมนาคม Transport and storage	การค้าปลีก การขายส่ง และการขนส่ง การขายปลีก สถานที่เดินค้าปลีก การค้าปลีก การค้าปลีก การค้าปลีก	ข้อมูลข่าวสารและการสื่อสาร Information	กิจการการเงินและการประกันภัย Financial Intermediation	LAST OCCUPATION
	รวม เกษตรกรรม การทำเหมืองแร่ และการประมง และเหมืองหิน	การไฟฟ้า ก๊าซ และประปา	น้ำประปา	การก่อสร้าง	การก่อสร้าง	การขนส่ง และการขนส่ง	การค้าปลีก การขายส่ง และการขนส่ง การขายปลีก สถานที่เดินค้าปลีก การค้าปลีก การค้าปลีก การค้าปลีก	ข้อมูลข่าวสารและการสื่อสาร Information	ที่พักแรมและบริการด้านอาหาร Accommodation	ขนส่งและสถานีขนส่งคมนาคม Transport and storage								
ชาย	76,481	10,594	-	19,794	521	916	11,398	15,195	2,804	1,937	926	47	-	-	-	-	-	MALE
1. ผู้ปฏิบัติงานในครัวเรือนที่ไม่ได้รับค่าจ้าง	2,356	-	-	2,095	-	-	260	-	-	-	-	-	-	-	-	-	-	1. Legislators, senior officials and managers
2. ผู้ประกอบวิชาชีพด้านต่างๆ	3,912	-	-	833	-	-	139	531	-	-	-	-	-	-	-	-	-	2. Professionals
3. ผู้ประกอบวิชาชีพด้านเทคนิคสาขาต่างๆ และอาชีพที่เกี่ยวข้อง	3,128	-	-	1,112	-	916	132	57	-	-	-	47	-	-	-	-	-	3. Technicians and associate professionals
4. เสิร์น	2,625	-	-	1,202	-	-	-	605	-	-	-	-	-	-	-	-	-	4. Clerks
5. พนักงานบริการและพนักงานในร้านค้าและตลาด	11,856	-	-	597	-	-	-	7,028	100	-	-	-	-	-	-	-	-	5. Service workers and shop and market sales workers
6. ผู้ปฏิบัติงานที่มีฝีมือในด้านเกษตรและการประมง	4,958	4,838	-	120	-	-	-	-	-	-	-	-	-	-	-	-	-	6. Skilled agricultural and fishery workers
7. ผู้ปฏิบัติงานด้านความสามรถทางฝีมือและวิชาการที่เกี่ยวข้อง	17,057	-	-	5,964	286	-	5,793	3,314	-	-	-	-	-	-	-	-	-	7. Craft and related trades workers
8. ผู้ปฏิบัติการโรงงานและเครื่องจักร และผู้ปฏิบัติงานด้านการประกอบ	11,971	-	-	5,578	-	-	796	1,463	2,571	-	-	-	-	-	-	-	-	8. Plant and machine operators and assemblers
9. อาชีพขั้นพื้นฐานต่างๆ ในด้านการขายและการให้บริการ	18,163	5,757	-	2,293	235	-	4,277	2,198	133	-	-	-	-	-	-	-	-	9. Elementary occupations
10. คนงานซึ่งมีตำแหน่งที่ไม่ชัดเจน	457	-	-	-	-	-	-	-	-	-	-	-	-	-	-	-	-	10. Workers not classifiable by occupation
หญิง	61,831	7,063	-	25,167	62	1,540	536	14,114	-	-	-	344	-	-	-	-	-	FEMALE
1. ผู้ปฏิบัติงานในครัวเรือนที่ไม่ได้รับค่าจ้าง	35	-	-	35	-	-	-	-	-	-	-	-	-	-	-	-	-	1. Legislators, senior officials and managers
2. ผู้ประกอบวิชาชีพด้านต่างๆ	2,467	-	-	-	-	-	-	-	-	-	-	344	-	-	-	-	-	2. Professionals
3. ผู้ประกอบวิชาชีพด้านเทคนิคสาขาต่างๆ และอาชีพที่เกี่ยวข้อง	8,414	-	-	5,769	-	-	-	2,080	-	-	-	-	-	-	-	-	-	3. Technicians and associate professionals
4. เสิร์น	6,781	63	-	895	-	1,540	-	259	-	-	-	-	-	-	-	-	-	4. Clerks
5. พนักงานบริการและพนักงานในร้านค้าและตลาด	16,425	-	-	-	-	-	-	11,123	-	-	-	-	-	-	-	-	-	5. Service workers and shop and market sales workers
6. ผู้ปฏิบัติงานที่มีฝีมือในด้านเกษตรและการประมง	4,316	4,227	-	-	-	-	-	-	-	-	-	-	-	-	-	-	-	6. Skilled agricultural and fishery workers
7. ผู้ปฏิบัติงานด้านความสามรถทางฝีมือและวิชาการที่เกี่ยวข้อง	4,777	-	-	4,125	-	-	-	652	-	-	-	-	-	-	-	-	-	7. Craft and related trades workers
8. ผู้ปฏิบัติการโรงงานและเครื่องจักร และผู้ปฏิบัติงานด้านการประกอบ	11,883	-	-	11,883	-	-	-	-	-	-	-	-	-	-	-	-	-	8. Plant and machine operators and assemblers
9. อาชีพขั้นพื้นฐานต่างๆ ในด้านการขายและการให้บริการ	6,732	2,773	-	2,460	62	-	536	-	-	-	-	-	-	-	-	-	-	9. Elementary occupations
10. คนงานซึ่งมีตำแหน่งที่ไม่ชัดเจน	-	-	-	-	-	-	-	-	-	-	-	-	-	-	-	-	-	10. Workers not classifiable by occupation

ตารางที่ 13 จำนวนผู้ว่างงาน ที่เคยทำงานมาก่อน จำนวนตามอาชีพที่ทำงานครั้งสุดท้าย และเพศ ที่ราชอาณาจักร (ต่อ)
TABLE 13 UNEEMPLOYED PERSONS, EVER WORKED BY LAST OCCUPATION, LAST INDUSTRY AND SEX , WHOLE KINGDOM (Contd.)

อาชีพที่ทำงานครั้งสุดท้าย Last occupation	อุตสาหกรรมที่ทำงานครั้งสุดท้าย (ต่อ) Last Industry (Contd.)										กิจกรรมของ องค์กร Extra- territorial	ไม่ทราบ Unknown	LAST OCCUPATION
	กิจกรรมทางวิชาชีพ และอสังหาริมทรัพย์ Professional/scientific and real estate activities	การบริหารสนับสนุน และเชิงบริหาร Administrative and public administration	การศึกษา Education	การบริการสุขภาพ และนันทนาการ Health and entertainment	ศิลปะ ความบันเทิง และนันทนาการ Arts and recreation	บริการด้านอื่นๆ Other service	งานในครัวเรือน ส่วนบุคคล Activities of household	งานในครัวเรือน ส่วนบุคคล Activities of household	งานในครัวเรือน ส่วนบุคคล Activities of household	งานในครัวเรือน ส่วนบุคคล Activities of household			
ชาย 1. ผู้ปฏิบัติงานหน่วย ข้าราชการระดับอาวุโส และผู้จัดการ	2,362	4,801	517	223	620	325	2,335	708	-	457	-	MALE	
2. ผู้ประกอบวิชาชีพด้านต่างๆ	2,287	-	-	123	-	-	-	-	-	-	-	1. Legislators, senior officials and managers	
3. ผู้ประกอบวิชาชีพด้านเทคนิคสาขาต่างๆ และอาชีพที่เกี่ยวข้อง	-	-	104	-	-	-	-	-	-	-	-	2. Professionals	
4. เติมน้ำมัน	-	148	36	-	-	-	-	-	-	-	-	3. Technicians and associate professionals	
5. พนักงานบริการและพนักงานในร้านค้า และตลาด	-	2,121	89	99	620	-	-	-	-	-	-	4. Clerks	
6. ผู้ปฏิบัติงานที่มีฝีมือในด้านการเกษตร และการประมง	-	-	-	-	-	-	-	-	-	-	-	5. Service workers and shop and market sales workers	
7. ผู้ปฏิบัติงานด้านความสามารถที่มีมือ และธุรกิจการค้าที่เกี่ยวข้อง	-	-	-	-	-	-	1,584	-	-	-	-	6. Skilled agricultural and fishery workers	
8. ผู้ปฏิบัติการโรงงานและเครื่องจักร และผู้ปฏิบัติงานด้านบริการประกอบ และผู้ขนส่งในร้านค้า ในด้านการขาย และการให้บริการ	75	779	-	-	-	-	-	708	-	-	-	7. Craft and related trades workers	
9. อาชีพขั้นพื้นฐานต่างๆ ในด้านการขาย และการให้บริการ	-	1,753	289	-	-	325	751	-	-	-	-	8. Plant and machine operators and assemblers	
10. คนงานซึ่งมีตำแหน่งในหมวดอื่น	-	-	-	-	-	-	-	-	-	-	-	9. Elementary occupations	
หญิง 1. ผู้ปฏิบัติงานหน่วย ข้าราชการระดับอาวุโส และผู้จัดการ	934	1,345	975	1,902	885	1,841	543	351	-	457	-	10. Workers not classifiable by occupation FEMALE	
2. ผู้ประกอบวิชาชีพด้านต่างๆ	-	-	-	1,716	-	-	-	-	-	-	-	1. Legislators, senior officials and managers	
3. ผู้ประกอบวิชาชีพด้านเทคนิคสาขาต่างๆ และอาชีพที่เกี่ยวข้อง	496	-	47	22	-	-	-	-	-	-	-	2. Professionals	
4. เติมน้ำมัน	438	1,266	928	111	694	-	-	-	-	589	-	3. Technicians and associate professionals	
5. พนักงานบริการและพนักงานในร้านค้า และตลาด	-	-	-	54	191	1,675	199	63	-	-	-	4. Clerks	
6. ผู้ปฏิบัติงานที่มีฝีมือในด้านการเกษตร และการประมง	-	-	-	-	-	-	-	89	-	-	-	5. Service workers and shop and market sales workers	
7. ผู้ปฏิบัติงานด้านความสามารถที่มีมือ และธุรกิจการค้าที่เกี่ยวข้อง	-	-	-	-	-	-	-	-	-	-	-	6. Skilled agricultural and fishery workers	
8. ผู้ปฏิบัติการโรงงานและเครื่องจักร และผู้ปฏิบัติงานด้านการประกอบ และผู้ขนส่งในร้านค้า ในด้านการขาย และการให้บริการ	-	-	-	-	-	-	-	-	-	-	-	7. Craft and related trades workers	
9. อาชีพขั้นพื้นฐานต่างๆ ในด้านการขาย และการให้บริการ	-	80	-	-	-	165	344	198	-	-	-	8. Plant and machine operators and assemblers	
10. คนงานซึ่งมีตำแหน่งในหมวดอื่น	-	-	-	-	-	-	-	-	-	-	-	9. Elementary occupations	
	-	-	-	-	-	-	-	-	-	-	-	10. Workers not classifiable by occupation	

ตารางที่ 14 จำนวนลูกจ้าง จำแนกตามค่าจ้างเฉลี่ย ผลประโยชน์อื่น ๆ ที่ได้รับ อุตสาหกรรม ราชอาณาจักร

TABLE 14 EMPLOYEE BY AVERAGE WAGE, FRINGE BENEFIT, INDUSTRY, WHOLE KINGDOM

ไตรมาสที่ 3/2554 : Quarter 3/2011

หน่วยเป็นพัน : In Thousands

อุตสาหกรรม	จำนวนลูกจ้าง Total Employee	ค่าจ้างเฉลี่ย Average Wage	ลูกจ้างที่ได้รับผลประโยชน์อื่น ๆ				Employee Receive Fringe Benefit				INDUSTRY
			ได้รับเป็นเงิน In Cash	ได้รับเป็นสิ่งของ In Kind	ได้รับเป็นค่าเช่าของ In Kind	ได้รับเป็นค่าเช่าของ In Kind	โบนัส Bonus	ค่าล่วงเวลา Overtime	เงินอื่น ๆ Other Income	อาหาร Food	
ยอดรวม	16,543.2	10,339.8	77.3	1,844.6	2,598.0	1,340.8	84.7	788.2	524.6	TOTAL	
1 เกษตรกรรม การป่าไม้ และการประมง	1,965.9	5,090.6	3.0	2.2	39.6	159.4	3.2	96.8	35.2	1. Agriculture, forestry and fishing	
2. การทำเหมืองแร่ และเหมืองหิน	43.1	13,351.0	0.4	6.7	3.6	1.4	-	3.8	0.4	2. Mining and quarrying	
3. การผลิต	4,141.6	8,636.4	24.9	1,315.8	751.0	385.2	37.3	122.3	386.7	3. Manufacturing	
4. ไฟฟ้า ก๊าซ ไอน้ำ และระบบปรับอากาศ	96.2	24,143.9	1.0	4.2	18.3	-	0.3	2.2	0.9	4. Electricity, gas, steam and air conditioning supply	
5. การจัดหา น้ำ การจัดการ และการบำบัดน้ำเสีย ของเสีย และสิ่งปนเปื้อน	81.9	14,452.4	-	10.2	14.7	1.6	0.2	13.9	1.6	5. Water supply; sewerage, waste management and remediation activities	
6. การก่อสร้าง	1,761.3	7,015.7	2.1	48.3	49.0	38.5	1.1	45.5	25.2	6. Construction	
7. การขนส่ง และการขายปลีก การซ่อมยานยนต์	2,016.6	9,112.8	11.4	100.3	209.1	133.0	15.8	74.5	13.4	7. Wholesale and retail trade; repair of motor vehicles and motorcycles	
8. การขนส่ง และสถานที่เก็บสินค้า	409.8	14,167.5	4.6	37.4	61.2	9.7	1.2	15.5	4.1	8. Transportation and storage	
9. ที่พักแรมและบริการด้านอาหาร	811.1	7,354.7	2.8	23.6	207.5	397.3	6.9	77.1	7.4	9. Accommodation and food service activities	
10. ข้อมูลข่าวสารและการสื่อสาร	138.8	26,148.7	0.7	7.6	11.5	2.6	0.2	2.4	0.8	10. Information and communication	
11. กิจกรรมทางการเงินและการประกันภัย	379.1	22,774.1	5.3	9.7	51.5	2.1	2.0	5.1	2.0	11. Financial and insurance activities	
12. กิจกรรมอสังหาริมทรัพย์	71.0	13,117.1	-	4.7	5.8	1.5	0.6	5.0	0.8	12. Real estate activities	
13. กิจกรรมทางวิชาชีพ วิทยาศาสตร์ และเทคนิค	203.8	18,916.9	1.0	4.0	12.1	5.3	-	8.1	2.5	13. Professional, scientific and technical activities	
14. กิจกรรมการบริหารและการสนับสนุน	314.1	8,739.4	2.5	33.5	27.8	8.6	1.9	5.2	3.1	14. Administrative and support service activities	
15. การบริหารราชการ การป้องกันประเทศ การประกันสังคม	1,550.8	13,194.0	6.2	38.6	399.3	9.3	5.7	96.6	11.6	15. Public administration and defence; compulsory social security	
16. การศึกษา	1,269.7	19,502.2	3.9	21.1	525.1	32.2	1.3	56.5	17.3	16. Education	
17. กิจกรรมด้านสุขภาพและงานสังคมสงเคราะห์	680.5	13,745.9	6.0	170.9	159.9	13.7	0.4	45.2	5.8	17. Human health and social work activities	
18. ศิลปะ ความบันเทิง และนันทนาการ	113.9	8,272.0	0.1	2.5	30.0	6.3	0.5	8.3	1.3	18. Arts, entertainment and recreation	
19. กิจกรรมบริการด้านอื่น ๆ	243.2	6,809.4	0.0	1.5	14.1	15.9	1.3	13.6	0.7	19. Other service activities	
20. กิจกรรมการจ้างงานในครัวเรือนส่วนบุคคล การผลิตสินค้าและบริการที่ขึ้นเองเพื่อใช้ในครัวเรือน	226.3	5,804.4	1.5	1.4	5.8	116.6	4.9	90.6	3.1	20. Activities of households as employers; undifferentiated goods and services-producing activities of households for own use	
21. กิจกรรมขององค์การระหว่างประเทศ	4.4	25,128.1	-	-	-	0.0	-	0.1	-	21. Activities of extraterritorial organizations and bodies	
22. ไม่ทราบ	20.3	14,741.7	-	0.4	1.0	0.5	-	-	0.5	22. Unknown	

ตารางที่ 14 จำนวนลูกจ้าง จำแนกตามค่าจ้างเฉลี่ย ผลประโยชน์อื่นๆ ที่ได้รับ อุตสาหกรรม และเพศ ที่ราชอาณาจักร

TABLE 14 EMPLOYEE BY AVERAGE WAGE, FRINGE BENEFIT, INDUSTRY AND SEX, WHOLE KINGDOM

ไตรมาสที่ 3/2554 : Quarter 3/2011

หน่วยเป็นพัน : in Thousands

อุตสาหกรรม	จำนวนลูกจ้าง Total Employee	ค่าจ้างเฉลี่ย Average Wage	ลูกจ้างที่ได้รับผลประโยชน์อื่นๆ				ได้รับเป็นเงิน In Kind			INDUSTRY
			โบนัส Bonus	ค่าล่วงเวลา Overtime	เงินอื่นๆ Other Income	อาหาร Food	เสื้อผ้า Clothes	ที่อยู่อาศัย Housing	อื่นๆ Others	
ชาย										MALE
1. เกษตรกรรม การป่าไม้ และการประมง	9,046.1	10,598.5	38.7	959.5	1,320.7	591.4	46.7	444.2	242.5	20.3 1. Agriculture, forestry and fishing
2. การทำเหมืองแร่ และเหมืองหิน	1,138.8	5,491.9	2.3	2.1	26.6	93.4	2.1	67.1	67.1	0.4 2. Mining and quarrying
3. การผลิต	2,071.8	9,743.7	15.3	667.1	380.2	186.9	17.2	88.5	88.5	163.4 3. Manufacturing
4. ไฟฟ้า ก๊าซ ไอน้ำและระบบปรับอากาศ	78.1	23,880.4	0.9	4.2	15.9	-	0.2	2.1	2.1	0.9 4. Electricity, gas, steam and air conditioning supply
5. การจัดทำ การจัดการและการบำบัดน้ำเสีย	57.0	16,068.7	-	9.1	12.9	0.9	0.2	12.4	12.4	1.3 5. Water supply; sewerage, waste management and remediation activities
6. การก่อสร้าง	1,479.7	7,097.6	1.7	43.6	44.5	31.6	1.1	34.7	34.7	17.3 6. Construction
7. การขนส่ง และการขุดลอก การซ่อมยานยนต์	1,133.2	8,990.4	6.9	57.9	115.7	90.1	10.4	52.1	52.1	8.2 7. Wholesale and retail trade; repair of motor vehicles and motorcycles
8. การขนส่ง และสถานที่เก็บสินค้า	324.4	13,162.5	1.4	29.0	49.1	7.2	1.1	14.8	14.8	3.6 8. Transportation and storage
9. ที่พักแรมและบริการด้านอาหาร	277.3	8,707.9	0.5	13.2	79.1	129.9	3.4	14.8	14.8	2.8 9. Accommodation and food service activities
10. ซ่อมแซมอาคารและการสื่อสาร	87.6	27,667.8	0.7	6.5	6.1	1.6	0.2	2.2	2.2	0.8 10. Information and communication
11. กิจกรรมทางการเงินและการประกันภัย	167.0	26,095.7	1.3	3.7	29.6	0.3	0.9	2.3	2.3	1.0 11. Financial and insurance activities
12. กิจกรรมอสังหาริมทรัพย์	32.0	15,086.6	-	4.0	1.2	0.5	0.6	2.9	2.9	0.4 12. Real estate activities
13. กิจกรรมทางวิชาชีพ วิทยาศาสตร์ และเทคนิค	94.0	19,651.0	0.5	0.4	5.6	0.6	-	6.2	6.2	1.7 13. Professional, scientific and technical activities
14. กิจกรรมการบริหารและการบริการสนับสนุน	181.2	9,192.1	0.2	21.6	19.7	4.2	1.2	3.9	3.9	2.0 14. Administrative and support service activities
15. การบริหารราชการ การป้องกันประเทศ	991.4	13,350.0	4.9	27.8	268.2	5.8	4.6	68.8	68.8	9.3 15. Public administration and defence; compulsory social security
16. การศึกษา	490.3	21,690.0	1.3	10.1	224.3	3.3	0.7	28.9	28.9	6.4 16. Education
17. กิจกรรมด้านสุขภาพและงานสังคมสงเคราะห์	169.5	14,135.5	0.3	49.9	28.3	3.7	0.0	14.0	14.0	1.5 17. Human health and social work activities
18. ศิลปะ ความบันเทิง และนันทนาการ	52.8	6,588.2	0.1	1.6	5.7	4.3	0.5	4.0	4.0	0.6 18. Arts, entertainment and recreation
19. กิจกรรมบริการด้านอื่น ๆ	131.0	8,150.3	-	0.9	2.5	7.0	0.5	6.6	6.6	0.2 19. Other service activities
20. กิจกรรมการจ้างงานในครัวเรือนส่วนบุคคล	39.6	6,811.6	-	0.8	1.2	18.3	1.8	14.5	14.5	- 20. Activities of households as employers; undifferentiated goods and services-producing activities of households for own use
21. กิจกรรมขององค์กรระหว่างประเทศ	-	-	-	-	-	-	-	-	-	- 21. Activities of extraterritorial organizations and bodies
22. ไม่ทราบ	12.5	15,067.9	-	0.3	1.0	0.5	-	-	-	0.5 22. Unknown
หญิง										FEMALE
1. เกษตรกรรม การป่าไม้ และการประมง	827.1	4,538.1	0.7	0.1	13.0	66.0	1.1	29.7	29.7	15.0 1. Agriculture, forestry and fishing
2. การทำเหมืองแร่ และเหมืองหิน	6.2	9,335.5	-	1.0	0.2	-	-	0.4	0.4	- 2. Mining and quarrying
3. การผลิต	2,069.9	7,528.1	9.6	648.7	370.8	198.3	20.1	33.8	33.8	223.3 3. Manufacturing
4. ไฟฟ้า ก๊าซ ไอน้ำและระบบปรับอากาศ	18.1	25,280.6	0.1	0.1	2.5	-	0.2	0.1	0.1	0.1 4. Electricity, gas, steam and air conditioning supply
5. การจัดทำ การจัดการและการบำบัดน้ำเสีย	24.9	10,748.6	-	1.1	1.8	0.7	-	1.4	1.4	0.4 5. Water supply; sewerage, waste management and remediation activities
6. การก่อสร้าง	281.6	6,585.6	0.4	4.7	4.5	6.9	-	10.7	10.7	7.8 6. Construction
7. การขนส่ง และการขุดลอก การซ่อมยานยนต์	883.4	9,269.8	4.5	42.4	93.4	42.8	5.4	22.4	22.4	5.2 7. Wholesale and retail trade; repair of motor vehicles and motorcycles
8. การขนส่ง และสถานที่เก็บสินค้า	85.4	17,984.1	3.2	8.4	12.1	2.5	0.1	0.7	0.7	0.6 8. Transportation and storage
9. ที่พักแรมและบริการด้านอาหาร	533.8	6,651.6	2.3	10.4	128.4	267.3	3.5	62.3	62.3	4.6 9. Accommodation and food service activities
10. ซ่อมแซมอาคารและการสื่อสาร	51.1	23,545.0	-	1.2	5.4	1.0	-	0.3	0.3	- 10. Information and communication
11. กิจกรรมทางการเงินและการประกันภัย	212.1	20,158.6	4.0	6.0	21.9	1.8	1.1	2.8	2.8	1.1 11. Financial and insurance activities
12. กิจกรรมอสังหาริมทรัพย์	39.0	11,498.3	-	0.7	4.6	1.0	-	2.1	2.1	0.4 12. Real estate activities
13. กิจกรรมทางวิชาชีพ วิทยาศาสตร์ และเทคนิค	109.8	18,287.9	0.5	3.6	6.5	4.8	-	1.9	1.9	0.8 13. Professional, scientific and technical activities
14. กิจกรรมการบริหารและการบริการสนับสนุน	132.8	8,121.9	2.3	11.8	8.1	4.5	0.7	1.3	1.3	1.1 14. Administrative and support service activities
15. การบริหารราชการ การป้องกันประเทศ	559.5	12,917.5	1.2	10.8	131.1	3.6	1.1	27.8	27.8	2.3 15. Public administration and defence; compulsory social security
16. การศึกษา	779.4	18,126.1	2.7	11.1	300.8	28.9	0.6	27.6	27.6	11.0 16. Education
17. กิจกรรมด้านสุขภาพและงานสังคมสงเคราะห์	511.0	13,616.7	5.7	120.9	131.6	10.1	0.4	31.1	31.1	4.3 17. Human health and social work activities
18. ศิลปะ ความบันเทิง และนันทนาการ	61.1	7,998.7	-	0.9	2.1	2.1	-	4.3	4.3	0.8 18. Arts, entertainment and recreation
19. กิจกรรมบริการด้านอื่น ๆ	112.2	7,578.9	0.0	0.6	11.6	8.9	0.7	7.0	7.0	0.5 19. Other service activities
20. กิจกรรมการจ้างงานในครัวเรือนส่วนบุคคล	186.8	5,591.1	1.5	0.5	4.6	98.3	3.0	76.1	76.1	3.1 20. Activities of households as employers; undifferentiated goods and services-producing activities of households for own use
21. กิจกรรมขององค์กรระหว่างประเทศ	4.4	25,128.1	-	-	-	0.0	-	0.1	0.1	- 21. Activities of extraterritorial organizations and bodies
22. ไม่ทราบ	7.8	14,217.0	-	0.2	-	-	-	-	-	- 22. Unknown

ตารางที่ 15 จำนวนลูกจ้างเอกชน จำนวนตามค่าจ้างเฉลี่ย ผลประโยชน์ที่ได้รับ อุตสาหกรรม ทัวราชอาณาจักร

TABLE 15 PRIVATE EMPLOYEE BY AVERAGE WAGE, FRINGE BENEFIT, INDUSTRY , WHOLE KINGDOM

ไตรมาสที่ 3/2554 : Quarter 3/2011

หน่วยเป็นพัน : In Thousands

อุตสาหกรรม	จำนวน ลูกจ้างเอกชน Private Employee	ลูกจ้างเอกชนที่ได้รับผลประโยชน์อื่นๆ				Private Employee Receive Fringe Benefit			INDUSTRY	
		ค่าจ้างเฉลี่ย Average Wage	โบนัส Bonus	ค่าล่วงเวลา Overtime	เงินอื่นๆ Other Income	ได้รับเป็นเงิน In Cash	ได้รับเป็นสิ่งของ In Kind	ที่อยู่อาศัย Housing		อื่นๆ Others
ยอดรวม	12,842.6	8,496.3	55.4	1,604.6	1,473.0	1,297.9	76.9	547.1	487.0	TOTAL
1. เกษตรกรรม การป่าไม้ และการประมง	1,946.8	5,029.5	2.8	1.5	36.8	159.4	3.2	93.5	35.2	1. Agriculture, forestry and fishing
2. การทำเหมืองแร่ และเหมืองหิน	42.7	13,315.8	0.4	6.7	3.6	1.4	-	3.8	0.4	2. Mining and quarrying
3. การผลิต	4,124.0	8,592.6	24.4	1,311.0	749.9	385.2	37.3	119.0	386.7	3. Manufacturing
4. ไฟฟ้า ก๊าซ ไอน้ำและระบบปรับอากาศ	2.9	11,465.1	-	0.9	0.5	-	-	0.1	-	4. Electricity, gas, steam and air conditioning supply
5. การจัดหา น้ำ การจัดการและการบำบัดน้ำเสีย ของเสีย และสิ่งปฏิกูล	11.2	6,978.5	-	2.6	-	1.6	0.2	0.5	0.2	5. Water supply; sewerage, waste management and remediation activities
6. การก่อสร้าง	1,716.3	6,945.8	2.0	47.5	45.0	38.5	1.1	40.1	24.8	6. Construction
7. การขายส่ง และการขายปลีก การซ่อมยานยนต์	2,013.1	8,819.7	11.4	100.3	208.8	133.0	15.8	74.5	13.4	7. Wholesale and retail trade; repair of motor vehicles and motorcy
8. การขนส่ง และสถานที่เก็บสินค้า	304.4	10,935.1	1.1	28.0	48.4	9.4	1.0	5.9	3.2	8. Transportation and storage
9. ที่พักแรมและบริการด้านอาหาร	808.8	7,354.5	2.8	23.6	207.3	397.1	6.9	77.1	7.4	9. Accommodation and food service activities
10. ข้อมูลข่าวสารและการสื่อสาร	111.5	25,760.6	0.7	5.4	10.6	2.6	0.2	1.4	-	10. Information and communication
11. กิจกรรมทางการเงินและการประกันภัย	305.8	21,491.0	4.4	8.6	46.2	1.6	1.6	3.7	2.0	11. Financial and insurance activities
12. กิจกรรมอสังหาริมทรัพย์	71.0	13,117.1	-	4.7	5.8	1.5	0.6	5.0	0.8	12. Real estate activities
13. กิจกรรมทางวิชาชีพ วิทยาศาสตร์ และเทคนิค	163.8	19,956.5	1.0	3.9	7.1	5.3	-	2.8	2.3	13. Professional, scientific and technical activities
14. กิจกรรมการบริหารและการบริการสนับสนุน	312.3	8,717.5	2.5	33.5	27.3	8.6	1.9	5.2	3.1	14. Administrative and support service activities
15. การบริหารราชการ การป้องกันประเทศ การประกันสังคม	6.3	12,555.8	-	-	0.6	-	-	0.2	-	15. Public administration and defence; compulsory social security
16. การศึกษา	212.9	11,331.8	-	3.7	22.8	8.5	0.1	0.6	1.2	16. Education
17. กิจกรรมด้านสุขภาพและงานสังคมสงเคราะห์	114.5	12,726.7	0.2	16.8	7.3	4.9	0.4	3.0	1.2	17. Human health and social work activities
18. ศิลปะ วัฒนธรรมบันเทิง และนันทนาการ	87.5	7,528.1	0.1	2.5	24.3	6.3	0.5	6.5	0.9	18. Arts, entertainment and recreation
19. กิจกรรมบริการด้านอื่น ๆ	236.3	6,623.2	0.0	1.5	14.0	15.9	1.3	13.6	0.7	19. Other service activities
20. กิจกรรมการจ้างงานในครัวเรือนส่วนบุคคล การผลิตสินค้าและบริการที่ขึ้นเองเพื่อใช้ในครัวเรือน	226.3	5,804.4	1.5	1.4	5.8	116.6	4.9	90.6	3.1	20. Activities of households as employers; undifferentiated goods and services-producing activities of households for own u
21. กิจกรรมขององค์กรระหว่างประเทศ	4.4	25,128.1	-	-	-	0.0	-	0.1	-	21. Activities of extraterritorial organizations and bodies
22. ไม่ทราบ	19.9	14,648.4	-	0.4	1.0	0.5	-	-	0.5	22. Unknown

ตารางที่ 16 จำนวนลูกจ้างรัฐบาล จำแนกตามค่าจ้างเฉลี่ย และประโยชน์ที่ได้รับ อุตสาหกรรม และเพศ ทั้งราชอาณาจักร
TABLE 16 GOVERNMENT EMPLOYEE BY AVERAGE WAGE, FRINGE BENEFIT, INDUSTRY AND SEX , WHOLE KINGDOM

อุตสาหกรรม Industry	จำนวน ลูกจ้างรัฐบาล Total Government Employee	ลูกจ้างรัฐบาลที่ได้รับผลประโยชน์ Government Employee Receive Fringe Benefit					ค่าจ้างเฉลี่ย Average Wage	ได้รับเป็นเงิน In Cash					ได้รับเป็นสิ่งของ In Kind			อุตสาหกรรม INDUSTRY
		โบนัส Bonus		ค่าล่วงเวลา Overtime		เงินอื่นๆ Other Income		อาหาร Food	เครื่องแต่งกาย Clothes	ที่อยู่อาศัย Housing	อื่นๆ Others	MALE	FEMALE			
		จำนวน	มูลค่า	จำนวน	มูลค่า	มูลค่า		จำนวน	มูลค่า	จำนวน	มูลค่า					
ชาย	1,912.2	9.2	110.7	564.2	9.2	6.0	151.4	20.6								
1 เกษตรกรรม การป่าไม้ และการประมง	13.1	0.2	0.7	2.6	-	-	2.7	-	-	-	-	-	-	-	-	
2. การทำเหมืองแร่ และเหมืองหิน	0.4	-	-	-	-	-	-	-	-	-	-	-	-	-	-	
3. การผลิต	11.0	0.5	3.8	0.7	3.8	0.2	3.2	0.9	4.0	0.4	0.9	0.4	0.9	0.4	0.9	
4. ไฟฟ้า ก๊าซ ไอน้ำ และระบบปรับอากาศ	75.8	0.9	3.3	15.4	-	-	1.9	-	-	-	-	-	-	-	-	
5. การจัดหา น้ำ การจัดการและการบำบัดน้ำเสีย ของเสีย และสิ่งปฏิกูล	48.7	-	7.6	12.9	-	-	12.1	-	-	-	-	-	-	-	-	
6. การก่อสร้าง	34.5	0.1	0.8	3.1	-	-	4.2	-	-	-	-	-	-	-	-	
7. การขนส่ง และการขายปลีก การซ่อมยานยนต์	1.7	0.1	0.8	0.1	-	-	0.1	-	-	-	-	-	-	-	-	
8. การขนส่ง และสถานบริการสินค้า	72.8	0.6	6.7	8.0	0.2	0.1	9.2	0.8	0.2	0.1	0.2	0.1	0.8	0.2	0.1	
9. ที่พักแรมและบริการด้านอาหาร	0.8	-	-	0.2	-	-	-	-	-	-	-	-	-	-	-	
10. ข้อมูลข่าวสารและการสื่อสาร	18.7	-	2.1	0.9	-	-	1.0	-	-	-	-	-	-	-	-	
11. กิจกรรมทางการเงินและการประกันภัย	28.4	0.7	0.5	3.0	0.4	0.4	0.2	-	-	-	-	-	-	-	-	
12. กิจกรรมอสังหาริมทรัพย์	-	-	-	-	-	-	-	-	-	-	-	-	-	-	-	
13. กิจกรรมทางวิชาชีพ วิทยาศาสตร์ และเทคนิค	24.0	-	0.1	2.6	-	-	4.9	-	-	-	-	-	-	-	-	
14. กิจกรรมการบริหารและการสนับสนุน	1.6	-	-	0.5	-	-	-	-	-	-	-	-	-	-	-	
15. การบริหารราชการ การป้องกันประเทศ การประมง	988.5	4.9	27.8	267.9	5.8	4.6	68.6	0.2	0.1	0.1	0.1	0.1	0.2	0.1	0.1	
16. การศึกษา	425.7	1.3	9.7	216.6	2.1	0.7	28.7	0.7	0.7	0.7	0.7	0.7	0.7	0.7	0.7	
17. กิจกรรมด้านสุขภาพและการขนส่งสาธารณะ	147.3	0.1	47.7	27.2	1.1	0.0	13.1	0.0	0.0	0.0	0.0	0.0	0.0	0.0	0.0	
18. ศิลปะ ความบันเทิง และนันทนาการ	15.3	-	-	2.6	-	-	1.6	-	-	-	-	-	-	-	-	
19. กิจกรรมบริการด้านอื่น ๆ	4.2	-	-	0.1	-	-	-	-	-	-	-	-	-	-	-	
20. กิจกรรมการจ้างงานในครัวเรือนส่วนบุคคล การผลิตสินค้าและบริการที่สร้างขึ้นเองเพื่อใช้บริโภคในครัวเรือน	-	-	-	-	-	-	-	-	-	-	-	-	-	-	-	
21. กิจกรรมขององค์กรระหว่างประเทศ	-	-	-	-	-	-	-	-	-	-	-	-	-	-	-	
22. ไม่ทราบ	1,788.4	12.7	129.4	560.8	3.8	1.8	89.7	1.8	1.8	1.8	1.8	1.8	1.8	1.8	1.8	
หญิง																
1 เกษตรกรรม การป่าไม้ และการประมง	5.9	-	-	0.2	-	-	0.7	-	-	-	-	-	-	-	-	
2. การทำเหมืองแร่ และเหมืองหิน	-	-	-	-	-	-	-	-	-	-	-	-	-	-	-	
3. การผลิต	6.6	1.1	1.1	0.4	-	-	0.1	-	-	-	-	-	-	-	-	
4. ไฟฟ้า ก๊าซ ไอน้ำ และระบบปรับอากาศ	17.6	0.1	0.1	2.5	0.2	0.2	0.1	-	-	-	-	-	-	-	-	
5. การจัดหา น้ำ การจัดการและการบำบัดน้ำเสีย ของเสีย และสิ่งปฏิกูล	22.0	-	-	1.8	-	-	1.3	-	-	-	-	-	-	-	-	
6. การก่อสร้าง	10.6	-	-	1.0	-	-	1.1	-	-	-	-	-	-	-	-	
7. การขนส่ง และการขายปลีก การซ่อมยานยนต์	1.8	-	-	0.3	-	-	-	-	-	-	-	-	-	-	-	
8. การขนส่ง และสถานบริการสินค้า	32.7	2.9	2.7	4.8	0.1	0.1	0.5	0.1	0.1	0.1	0.1	0.1	0.1	0.1	0.1	
9. ที่พักแรมและบริการด้านอาหาร	1.5	-	-	0.0	-	-	-	-	-	-	-	-	-	-	-	
10. ข้อมูลข่าวสารและการสื่อสาร	8.6	-	0.1	0.0	-	-	-	-	-	-	-	-	-	-	-	
11. กิจกรรมทางการเงินและการประกันภัย	44.9	0.2	0.5	2.3	0.5	0.5	1.2	-	-	-	-	-	-	-	-	
12. กิจกรรมอสังหาริมทรัพย์	-	-	-	-	-	-	-	-	-	-	-	-	-	-	-	
13. กิจกรรมทางวิชาชีพ วิทยาศาสตร์ และเทคนิค	16.0	-	-	2.5	-	-	0.4	-	-	-	-	-	-	-	-	
14. กิจกรรมการบริหารและการสนับสนุน	0.2	-	-	-	-	-	-	-	-	-	-	-	-	-	-	
15. การบริหารราชการ การป้องกันประเทศ การประมง	556.0	1.2	10.8	130.8	3.6	1.1	27.8	1.1	1.1	1.1	1.1	1.1	1.1	1.1	1.1	
16. การศึกษา	631.1	2.7	7.7	285.7	2.1	0.6	27.1	0.6	0.6	0.6	0.6	0.6	0.6	0.6	0.6	
17. กิจกรรมด้านสุขภาพและการขนส่งสาธารณะ	418.7	5.6	106.4	125.5	7.8	0.0	29.1	0.0	0.0	0.0	0.0	0.0	0.0	0.0	0.0	
18. ศิลปะ ความบันเทิง และนันทนาการ	11.1	-	-	3.2	-	-	0.3	-	-	-	-	-	-	-	-	
19. กิจกรรมบริการด้านอื่น ๆ	2.8	-	-	-	-	-	-	-	-	-	-	-	-	-	-	
20. กิจกรรมการจ้างงานในครัวเรือนส่วนบุคคล การผลิตสินค้าและบริการที่สร้างขึ้นเองเพื่อใช้บริโภคในครัวเรือน	-	-	-	-	-	-	-	-	-	-	-	-	-	-	-	
21. กิจกรรมขององค์กรระหว่างประเทศ	-	-	-	-	-	-	-	-	-	-	-	-	-	-	-	
22. ไม่ทราบ	0.4	-	-	-	-	-	-	-	-	-	-	-	-	-	-	

ตารางที่ 17 จำนวนลูกจ้าง จำแนกตามอาชีพ ระดับของรายได้ ทั้งราชอาณาจักร
TABLE 17 EMPLOYEE BY OCCUPATION, INCOME CLASS , WHOLE KINGDOM

ไตรมาสที่ 3/2554 : Quarter 3/2011

หน่วยเป็นพัน : in Thousands

ระดับของรายได้	อาชีพ Occupation										TOTAL	INCOME CLASS
	รวม	ผู้บริหาร และ ผู้จัดการ Legislators & Managers	วิชาชีพ ด้านต่าง ๆ Profes- sional	วิชาชีพ ด้านเทคนิค Technicians	เสมียน Clerks	พนักงาน บริการ Service Workers	ด้านการเกษตร และประมง Agricultural & Fishery	ด้านความ สามารถทางฝีมือ Craft & Related trades	ผู้ปฏิบัติงาน โรงงานเครื่องจักร Plant & Machine operators	อาชีพพื้น ฐานต่าง ๆ Elementary occupations		
ยอดรวม	16,576.2	648.4	1,791.9	1,136.1	1,245.7	2,218.4	1,140.9	2,884.2	2,311.8	3,164.2	34.7	
ต่ำกว่า 1,501 บาท	268.6	-	2.1	3.4	1.4	29.5	40.4	52.0	13.4	126.4	-	Less than 1,501 Baht
1,501 - 2,500 บาท	447.9	0.5	6.4	2.9	1.3	28.7	98.7	81.1	24.6	203.1	0.5	1,501 - 2,500 Baht
2,501 - 3,500 บาท	782.4	2.8	8.7	5.1	2.4	85.7	158.6	120.3	49.5	349.3	-	2,501 - 3,500 Baht
3,501 - 4,500 บาท	1,684.8	6.8	13.8	14.2	26.0	234.8	226.8	290.3	185.8	686.4	-	3,501 - 4,500 Baht
4,501 - 5,500 บาท	2,404.0	91.4	22.9	35.4	76.4	397.3	189.2	490.1	391.1	710.0	0.3	4,501 - 5,500 Baht
5,501 - 6,500 บาท	2,609.3	41.7	36.9	53.2	156.9	387.1	145.6	654.9	549.1	578.0	5.7	5,501 - 6,500 Baht
6,501 - 7,500 บาท	1,425.8	7.5	40.7	59.6	139.1	237.2	82.8	344.5	277.2	231.1	6.2	6,501 - 7,500 Baht
7,501 - 10,000 บาท	2,946.8	100.7	300.7	254.0	407.6	439.4	118.8	557.7	543.4	214.5	10.1	7,501 - 10,000 Baht
10,001 - 15,000 บาท	1,595.2	54.7	328.1	274.2	247.4	191.7	51.8	207.1	191.6	43.2	5.3	10,001 - 15,000 Baht
15,001 - 20,000 บาท	766.8	36.4	241.0	186.8	93.5	87.8	17.2	46.8	48.7	7.6	1.0	15,001 - 20,000 Baht
20,001 - 30,000 บาท	829.6	84.4	374.3	175.2	64.5	77.9	2.7	19.7	23.3	3.6	4.1	20,001 - 30,000 Baht
มากกว่า 30,000 บาท	782.1	218.4	413.2	68.9	27.8	15.4	3.5	17.0	12.0	5.4	0.4	More than 30,000 Baht
ไม่ทราบ	33.0	2.9	2.9	3.2	1.5	5.9	4.9	2.8	2.2	5.7	1.0	Unknown

ตารางที่ 17 จำนวนลูกจ้าง จำแนกตามอาชีพ ระดับของรายได้ และเพศ ทั้งราชอาณาจักร

TABLE 17 EMPLOYEE BY OCCUPATION, INCOME CLASS AND SEX , WHOLE KINGDOM

ไตรมาสที่ 3/2554 : Quarter 3/2011

หน่วยเป็นพัน : In Thousands

ระดับของรายได้	อาชีพ Occupation											รวม	จำนวนซึ่งมี ได้จำแนกไว้ ในหมวดอื่น	INCOME CLASS
	ผู้บัญญัติกฎหมาย และ ผู้จัดการ Legislators & Managers	วิชาชีพ ด้านต่าง ๆ Profes- sional	วิชาชีพ ด้านเทคนิค Technicians	เสมียน Clerks	พนักงาน บริการ Service Workers	ด้านการเกษตร และประมง Agricultural & Fishery	ด้านความ สามารถทางฝีมือ & Related trades	ผู้ปฏิบัติงาน โรงงานเครื่องจักร Plant & Machine operators	อาชีพอื่น ฐานต่าง ๆ Elementary occupations	Not classifiable				
ชาย	9,063.3	471.2	7,140.0	492.5	381.0	1,058.1	673.6	2,276.3	1,488.7	1,485.2	22.7	MALE		
ต่ำกว่า 1,501 บาท	-	0.7	0.7	1.3	1.1	5.4	20.1	21.0	7.4	57.7	-	Less than 1,501 Baht		
1,501 - 2,500 บาท	0.5	1.6	0.7	0.7	0.7	6.6	47.3	46.8	13.1	97.1	-	1,501 - 2,500 Baht		
2,501 - 3,500 บาท	1.9	4.8	2.0	2.0	0.8	18.2	83.4	70.6	24.4	166.4	-	2,501 - 3,500 Baht		
3,501 - 4,500 บาท	5.4	4.1	4.0	4.0	5.8	78.2	130.1	195.9	92.9	328.6	-	3,501 - 4,500 Baht		
4,501 - 5,500 บาท	80.1	10.0	17.4	21.3	51.0	156.3	119.0	379.9	212.3	328.2	0.3	4,501 - 5,500 Baht		
5,501 - 6,500 บาท	37.8	10.6	19.7	22.5	34.2	114.8	89.8	519.3	310.7	275.7	3.8	5,501 - 6,500 Baht		
6,501 - 7,500 บาท	5.5	14.7	22.5	22.5	34.2	114.8	54.0	297.6	170.6	107.4	4.7	6,501 - 7,500 Baht		
7,501 - 10,000 บาท	87.2	95.7	93.1	93.1	120.0	226.1	78.8	487.1	413.3	87.7	7.4	7,501 - 10,000 Baht		
10,001 - 15,000 บาท	33.2	118.1	118.8	118.8	69.8	128.3	30.3	181.5	164.4	26.1	2.4	10,001 - 15,000 Baht		
15,001 - 20,000 บาท	26.1	96.4	91.0	33.9	67.2	67.2	11.6	42.8	46.7	4.5	0.4	15,001 - 20,000 Baht		
20,001 - 30,000 บาท	46.7	155.9	81.6	34.2	69.2	69.2	2.0	15.5	20.7	3.0	2.5	20,001 - 30,000 Baht		
มากกว่า 30,000 บาท	144.3	200.2	40.0	8.2	7.1	3.3	3.3	16.1	10.3	1.6	0.4	More than 30,000 Baht		
ไม่ทราบ	17.2	2.7	1.3	0.5	0.1	2.5	3.9	2.3	1.8	1.4	0.8	Unknown		
หญิง	7,512.9	177.1	1,077.9	643.6	864.8	1,160.3	467.4	607.9	823.0	1,679.0	12.0	FEMALE		
ต่ำกว่า 1,501 บาท	-	1.4	1.4	2.1	0.3	24.2	20.3	31.1	6.0	68.7	-	Less than 1,501 Baht		
1,501 - 2,500 บาท	-	4.9	4.9	2.2	0.6	22.0	51.3	34.3	11.5	106.1	0.5	1,501 - 2,500 Baht		
2,501 - 3,500 บาท	0.9	3.9	3.1	3.1	1.6	67.4	75.2	49.8	25.1	183.0	-	2,501 - 3,500 Baht		
3,501 - 4,500 บาท	1.4	9.8	10.3	20.3	20.3	156.7	96.7	94.4	92.8	357.7	-	3,501 - 4,500 Baht		
4,501 - 5,500 บาท	11.3	13.0	18.0	55.1	106.0	241.0	70.2	110.1	178.8	381.8	-	4,501 - 5,500 Baht		
5,501 - 6,500 บาท	4.0	26.3	33.5	33.5	106.0	208.9	55.8	135.7	238.3	302.3	1.9	5,501 - 6,500 Baht		
6,501 - 7,500 บาท	2.1	26.0	37.1	37.1	104.9	122.4	28.8	47.0	106.6	123.8	1.4	6,501 - 7,500 Baht		
7,501 - 10,000 บาท	13.6	205.0	160.9	160.9	287.6	213.3	40.0	70.5	130.1	126.8	2.7	7,501 - 10,000 Baht		
10,001 - 15,000 บาท	21.6	210.1	155.4	155.4	177.6	63.4	21.5	25.6	27.2	17.1	2.9	10,001 - 15,000 Baht		
15,001 - 20,000 บาท	10.3	144.6	95.7	59.6	59.6	20.6	5.7	4.0	2.0	3.1	0.7	15,001 - 20,000 Baht		
20,001 - 30,000 บาท	37.7	218.5	93.5	30.3	8.7	8.7	0.7	4.1	2.6	0.6	1.6	20,001 - 30,000 Baht		
มากกว่า 30,000 บาท	74.2	213.0	29.0	19.6	8.3	8.3	0.2	0.9	1.7	3.8	-	More than 30,000 Baht		
ไม่ทราบ	15.8	0.2	1.6	2.7	1.4	3.4	1.1	0.5	0.4	4.3	0.2	Unknown		

ตารางที่ 18 จำนวนลูกจ้าง จำนวนตามอุตสาหกรรม ระดับของรายได้ ที่ราชอาณาจักร

TABLE 18 EMPLOYEE BY INDUSTRY, INCOME CLASS , WHOLE KINGDOM

ไตรมาสที่ 3/2554 : Quarter 3/2011

หน่วยนับ : In Thousands

ระดับของรายได้	อุตสาหกรรม Industry											TOTAL	INCOME CLASS
	รวม เกษตรกรรม และการประมงและเหมืองหิน Agriculture and Mining	การทำเหมืองแร่ Mining	การผลิตไฟฟ้า ก๊าซ ไอน้ำระบบปรับอากาศ Electricity and Gas	น้ำเสียและประปา Water supply and sewerage	กำจัดน้ำบำบัด Waste treatment	ก่อสร้าง Construction	การขนส่ง การขายปลีก การขายส่ง Transportation and Wholesale and Retail Trade	ที่พักแรมและ บริการด้านอาหาร Accommodation and Food service	ข้อมูลข่าวสารและการสื่อสาร Information and communication	การเงินและการประกันภัย Financial and Insurance	การค้าปลีก การค้าส่ง และการค้าปลีก Retail and Wholesale Trade		
ยอดรวม	16,576.2	1,972.8	43.2	4,147.1	97.0	82.1	1,762.4	2,019.2	411.4	814.0	139.0	379.3	
ต่ำกว่า 1,501 บาท	268.6	109.6	0.7	63.8	-	0.0	20.7	20.7	5.0	8.9	-	0.3	Less than 1,501 Baht
1,501 - 2,500 บาท	447.9	224.3	0.2	68.4	1.0	0.3	59.8	27.0	7.0	14.4	0.7	3.5	1,501 - 2,500 Baht
2,501 - 3,500 บาท	782.4	348.6	0.6	125.4	0.3	0.4	94.6	59.9	8.6	55.5	1.6	1.7	2,501 - 3,500 Baht
3,501 - 4,500 บาท	1,684.8	458.1	2.6	376.7	10.5	4.8	275.4	197.5	24.3	117.9	2.3	2.3	3,501 - 4,500 Baht
4,501 - 5,500 บาท	2,404.0	297.7	3.8	696.8	9.2	10.6	368.1	345.5	16.6	185.5	3.0	7.2	4,501 - 5,500 Baht
5,501 - 6,500 บาท	2,609.3	196.7	9.0	923.3	3.7	15.5	384.0	371.3	41.6	134.1	6.0	21.7	5,501 - 6,500 Baht
6,501 - 7,500 บาท	1,425.8	92.2	5.3	433.1	5.3	6.0	185.6	229.0	27.7	81.7	6.1	17.3	6,501 - 7,500 Baht
7,501 - 10,000 บาท	2,946.8	149.5	8.2	783.4	13.8	8.7	241.1	395.2	105.4	124.7	25.7	66.5	7,501 - 10,000 Baht
10,001 - 15,000 บาท	1,595.2	56.2	3.4	356.5	6.6	13.5	73.6	206.4	71.7	48.4	22.1	72.7	10,001 - 15,000 Baht
15,001 - 20,000 บาท	766.8	19.7	2.0	134.9	3.4	4.8	20.4	79.0	38.4	17.9	25.2	50.2	15,001 - 20,000 Baht
20,001 - 30,000 บาท	829.6	9.3	3.0	97.4	18.0	8.3	17.9	41.0	31.0	12.6	25.0	58.4	20,001 - 30,000 Baht
มากกว่า 30,000 บาท	782.1	4.0	4.2	82.0	24.4	8.8	20.1	44.2	32.7	9.4	21.2	77.4	More than 30,000 Baht
ไม่ทราบ	33.0	6.9	0.1	5.5	0.8	0.2	1.1	2.6	1.6	3.0	0.2	0.2	Unknown

ตารางที่ 18 จำนวนลูกจ้าง จำแนกตามอุตสาหกรรม ระดับของรายได้ ที่ราชอาณาจักร (ต่อ)
 TABLE 18 EMPLOYEE BY INDUSTRY, INCOME CLASS , WHOLE KINGDOM (Contd.)

ไตรมาสที่ 3/2554 : Quarter 3/2011

หน่วยเป็นพัน : In Thousands

ระดับของรายได้	อุตสาหกรรม (ต่อ) Industry (Contd.)										รวม	
	กิจกรรม อสังหาริมทรัพย์ Real estate activities	กิจกรรมทางวิชาชีพ วิทยาศาสตร์ และเทคนิค Professional, scientific and technical activities	การบริหารสนับสนุน และป้องกันประเทศ Administrative support activities	การบริหารราชการ และป้องกันประเทศ Public administration and defence	การศึกษา Education	งานสังคมสงเคราะห์ Health and social work	ศิลปะ ความบันเทิง และนันทนาการ Art, Other service and entertainment	บริการ ด้านอื่นๆ Art, Other service	งานในครัวเรือน ส่วนบุคคล Activities of household	กิจกรรมของ องค์กร Extra-territorial		ไม่ทราบ Unknown
ยอดรวม	71.0	204.4	314.4	1,554.6	1,271.3	680.9	113.9	244.1	228.5	4.4	21.3	TOTAL
ต่ำกว่า 1,501 บาท	0.1	0.3	5.1	2.1	0.7	8.9	1.8	13.9	6.2	-	-	Less than 1,501 Baht
1,501 - 2,500 บาท	-	1.7	0.4	2.8	6.8	4.3	1.7	13.2	9.9	-	0.5	1,501 - 2,500 Baht
2,501 - 3,500 บาท	0.3	3.4	7.9	6.8	9.7	6.6	3.1	23.3	24.1	-	-	2,501 - 3,500 Baht
3,501 - 4,500 บาท	2.9	8.5	16.0	45.0	34.6	21.5	10.8	39.9	33.3	-	-	3,501 - 4,500 Baht
4,501 - 5,500 บาท	5.9	10.1	42.6	177.4	66.8	59.6	19.4	33.5	44.6	0.1	-	4,501 - 5,500 Baht
5,501 - 6,500 บาท	14.6	16.5	59.0	173.4	59.0	97.9	18.1	30.0	33.6	-	0.5	5,501 - 6,500 Baht
6,501 - 7,500 บาท	7.7	6.4	46.3	94.8	45.8	62.3	15.2	20.2	36.9	-	1.1	6,501 - 7,500 Baht
7,501 - 10,000 บาท	16.4	31.0	92.2	359.3	272.3	143.6	27.1	47.3	27.6	-	7.7	7,501 - 10,000 Baht
10,001 - 15,000 บาท	7.1	38.7	23.6	255.1	200.1	103.4	9.0	11.0	9.4	1.6	5.1	10,001 - 15,000 Baht
15,001 - 20,000 บาท	6.4	25.8	8.9	169.4	89.6	59.3	4.2	4.0	0.4	0.5	2.4	15,001 - 20,000 Baht
20,001 - 30,000 บาท	4.0	36.4	8.5	188.0	190.7	71.8	2.2	4.2	0.1	-	2.0	20,001 - 30,000 Baht
มากกว่า 30,000 บาท	5.5	25.0	3.5	76.9	293.7	41.4	1.4	2.8	0.3	2.2	0.9	More than 30,000 Baht
ไม่ทราบ	-	0.6	0.3	3.8	1.6	0.4	0.0	0.9	2.2	-	1.0	Unknown

ตารางที่ 18 จำนวนลูกจ้าง จำแนกตามอุตสาหกรรม ระดับของรายได้ และเพศ ทั้งราชอาณาจักร
TABLE 18 EMPLOYEE BY INDUSTRY, INCOME CLASS AND SEX , WHOLE KINGDOM

หน่วยเป็นพัน : In Thousands

ระดับของรายได้	รวม	อุตสาหกรรม Industry															INCOME CLASS
		เกษตรกรรม และการประมง Agriculture	เหมืองแร่ และการขุดหิน Mining	การทำ เหมืองแร่ Manufacturing	การผลิต ไฟฟ้า ก๊าซ ไอน้ำและประปา Electricity,water, waste	จัดหาน้ำ บำบัด น้ำเสียและประปา Water supply	การก่อสร้าง Construction	การขนส่ง ทางบก Transportation	การขนส่ง และ สถานที่เก็บสินค้า and storage	ที่พักแรมและ บริการด้านอาหาร Accommodation	ข้อมูลข่าวสาร และการสื่อสาร Information	ข้อมูลข่าวสาร และการสื่อสาร Information	กิจการการเงินและ การประกันภัย Financial intermediation	Income Class			
ชาย	Total	9,063.3	1,143.1	36.9	2,074.0	78.7	57.1	1,480.7	1,133.9	325.7	278.5	87.9	167.2	MALE			
ต่ำกว่า 1,501 บาท	114.7	54.0	0.7	13.2	-	-	19.0	7.4	4.7	0.6	0.3	-	0.3	Less than 1,501 Baht			
1,501 - 2,500 บาท	214.4	112.1	0.2	14.1	0.6	0.2	49.8	13.1	5.8	3.3	0.0	0.0	1.1	1,501 - 2,500 Baht			
2,501 - 3,500 บาท	372.4	187.8	0.2	35.6	0.2	0.4	66.1	29.2	7.9	11.9	1.4	0.7	0.7	2,501 - 3,500 Baht			
3,501 - 4,500 บาท	844.9	256.5	1.8	128.9	9.2	2.1	201.9	105.6	22.8	25.4	0.8	0.7	0.7	3,501 - 4,500 Baht			
4,501 - 5,500 บาท	1,324.8	182.3	1.9	318.6	8.1	7.6	303.9	199.1	12.7	57.1	2.1	4.8	4.8	4,501 - 5,500 Baht			
5,501 - 6,500 บาท	1,496.6	123.7	8.3	433.7	3.5	8.9	345.6	233.2	36.7	45.8	3.3	8.7	8.7	5,501 - 6,500 Baht			
6,501 - 7,500 บาท	825.9	60.0	5.1	235.2	4.5	3.7	163.8	141.6	21.9	27.2	4.8	8.3	8.3	6,501 - 7,500 Baht			
7,501 - 10,000 บาท	1,696.2	103.3	7.4	478.9	12.6	5.9	221.9	231.4	84.0	58.1	15.4	25.3	25.3	7,501 - 10,000 Baht			
10,001 - 15,000 บาท	872.9	34.1	2.9	218.4	5.8	10.0	63.3	105.4	54.1	23.8	14.9	31.2	31.2	10,001 - 15,000 Baht			
15,001 - 20,000 บาท	420.6	14.4	2.0	79.5	3.2	4.0	14.1	25.3	31.7	12.3	15.4	21.8	21.8	15,001 - 20,000 Baht			
20,001 - 30,000 บาท	431.4	7.0	3.0	59.8	11.6	6.8	15.5	20.5	20.5	6.6	15.1	21.2	21.2	20,001 - 30,000 Baht			
มากกว่า 30,000 บาท	431.5	3.7	3.6	55.8	19.0	7.5	14.9	21.5	21.6	5.3	14.5	43.1	43.1	More than 30,000 Baht			
ไม่ทราบ	17.2	4.3	-	2.3	0.6	0.1	1.0	0.7	1.2	1.2	0.2	0.1	0.1	Unknown			
หญิง	7,512.9	829.7	6.3	2,073.1	18.3	24.9	281.7	885.3	85.8	535.5	51.1	212.2	212.2	FEMALE			
ต่ำกว่า 1,501 บาท	153.9	55.6	-	50.5	-	0.0	1.8	13.2	0.3	8.2	-	-	-	Less than 1,501 Baht			
1,501 - 2,500 บาท	233.5	112.2	-	54.3	0.4	0.1	9.9	13.9	1.2	11.1	0.7	2.4	2.4	1,501 - 2,500 Baht			
2,501 - 3,500 บาท	409.9	160.8	0.5	89.8	0.1	-	28.5	30.7	0.7	43.6	0.2	1.0	1.0	2,501 - 3,500 Baht			
3,501 - 4,500 บาท	839.9	201.6	0.9	247.8	1.3	2.7	73.5	91.9	1.5	92.5	1.5	1.6	1.6	3,501 - 4,500 Baht			
4,501 - 5,500 บาท	1,079.2	115.4	2.0	378.2	1.1	3.0	64.2	146.4	4.0	128.5	0.9	2.5	2.5	4,501 - 5,500 Baht			
5,501 - 6,500 บาท	1,112.7	73.0	0.7	489.6	0.3	6.5	38.4	138.1	4.9	88.3	2.7	13.0	13.0	5,501 - 6,500 Baht			
6,501 - 7,500 บาท	599.9	32.2	0.2	197.9	0.8	2.4	21.8	87.4	5.8	54.6	1.3	9.0	9.0	6,501 - 7,500 Baht			
7,501 - 10,000 บาท	1,250.6	46.2	0.8	304.5	1.2	2.8	19.2	163.9	21.4	66.6	10.3	41.2	41.2	7,501 - 10,000 Baht			
10,001 - 15,000 บาท	722.4	22.1	0.6	138.1	0.9	3.5	10.3	101.0	17.5	24.6	7.2	41.5	41.5	10,001 - 15,000 Baht			
15,001 - 20,000 บาท	346.3	5.4	-	55.4	0.3	0.9	6.3	53.7	6.7	5.6	9.8	28.4	28.4	15,001 - 20,000 Baht			
20,001 - 30,000 บาท	398.2	2.4	-	37.6	6.4	1.6	2.3	20.5	10.4	6.0	9.8	37.2	37.2	20,001 - 30,000 Baht			
มากกว่า 30,000 บาท	350.6	0.3	0.6	26.2	5.5	1.3	5.3	22.7	11.1	4.1	6.7	34.3	34.3	More than 30,000 Baht			
ไม่ทราบ	15.8	2.6	0.1	3.2	0.2	0.1	0.2	1.9	0.3	1.7	-	0.1	0.1	Unknown			

ตารางที่ 18 จำนวนลูกจ้าง จำแนกตามอุตสาหกรรม ระดับของรายได้ และเพศ ทั้งราชอาณาจักร (ต่อ)

TABLE 18 EMPLOYEE BY INDUSTRY, INCOME CLASS AND SEX , WHOLE KINGDOM (Contd.)

หน่วยเป็นพัน : In Thousands

ระดับของรายได้	อุตสาหกรรม (ต่อ) Industry (Contd.)													INCOME CLASS
	กิจกรรม อสังหาริมทรัพย์	กิจกรรมทางวิชาชีพ	การบริการขนส่ง	การบริหารราชการ	การศึกษา	การบริการ	งานในครัวเรือน	กิจกรรมของ	ไม่ทราบ	กิจกรรมของ	Extra-territorial	Unknown		
	Real estate activities	Professional, scientific and technical activities	Administrative and support activities	Public administration and defence	Education	Health and social work	Art, entertainment and recreation	Other service	Activities of household	Extra-territorial	Unknown			
ชาย	32.0	94.0	181.2	994.1	490.4	169.5	52.8	131.0	41.1	-	13.5	MALE		
ต่ำกว่า 1,501 บาท	-	-	2.4	1.5	-	0.4	0.6	9.3	0.5	-	-	Less than 1,501 Baht		
1,501 - 2,500 บาท	-	0.5	0.4	2.1	0.8	0.8	1.0	7.7	0.8	-	-	1,501 - 2,500 Baht		
2,501 - 3,500 บาท	0.0	2.8	3.5	2.4	0.9	1.1	2.2	14.4	3.7	-	-	2,501 - 3,500 Baht		
3,501 - 4,500 บาท	0.3	4.9	7.3	26.9	8.4	4.9	5.5	24.8	6.3	-	-	3,501 - 4,500 Baht		
4,501 - 5,500 บาท	2.2	5.4	14.9	130.6	24.4	19.4	7.9	18.7	3.5	-	-	4,501 - 5,500 Baht		
5,501 - 6,500 บาท	4.1	4.0	25.4	124.3	25.8	33.8	6.6	16.7	4.2	-	0.4	5,501 - 6,500 Baht		
6,501 - 7,500 บาท	3.3	2.7	30.0	55.5	15.0	16.5	7.4	9.5	8.9	-	1.1	6,501 - 7,500 Baht		
7,501 - 10,000 บาท	8.3	15.2	70.1	201.9	89.8	22.9	11.9	20.8	6.9	-	4.3	7,501 - 10,000 Baht		
10,001 - 15,000 บาท	4.6	19.9	16.5	140.7	81.6	28.8	4.3	5.1	4.7	-	2.9	10,001 - 15,000 Baht		
15,001 - 20,000 บาท	3.5	14.7	5.1	118.7	34.6	13.5	3.8	1.4	-	-	1.8	15,001 - 20,000 Baht		
20,001 - 30,000 บาท	2.6	8.7	2.9	138.0	72.2	15.8	0.9	1.2	-	-	1.6	20,001 - 30,000 Baht		
มากกว่า 30,000 บาท	3.0	15.4	2.7	48.7	136.9	11.6	0.7	1.5	0.1	-	0.5	More than 30,000 Baht		
ไม่ทราบ	-	-	-	2.7	0.1	-	0.0	-	1.5	-	1.0	Unknown		
หญิง	39.0	110.3	133.2	560.5	780.9	511.4	61.1	113.2	187.5	4.4	7.8	FEMALE		
ต่ำกว่า 1,501 บาท	0.1	0.3	2.7	0.6	0.7	8.5	1.1	4.5	5.7	-	-	Less than 1,501 Baht		
1,501 - 2,500 บาท	-	1.2	0.1	0.7	6.0	3.5	0.7	5.5	9.1	-	0.5	1,501 - 2,500 Baht		
2,501 - 3,500 บาท	0.3	0.7	4.5	4.4	8.9	5.5	0.9	8.9	20.3	-	-	2,501 - 3,500 Baht		
3,501 - 4,500 บาท	2.6	3.5	8.6	18.1	26.2	16.7	5.2	15.2	27.0	-	-	3,501 - 4,500 Baht		
4,501 - 5,500 บาท	3.7	4.7	27.8	46.8	42.4	40.2	11.5	14.8	41.1	-	0.1	4,501 - 5,500 Baht		
5,501 - 6,500 บาท	10.5	12.5	33.6	49.0	33.2	64.1	11.5	13.3	29.4	-	0.2	5,501 - 6,500 Baht		
6,501 - 7,500 บาท	4.4	3.7	16.3	39.2	30.8	45.8	7.8	10.7	28.0	-	-	6,501 - 7,500 Baht		
7,501 - 10,000 บาท	8.1	15.8	22.1	157.3	182.5	120.8	15.2	26.5	20.8	-	3.4	7,501 - 10,000 Baht		
10,001 - 15,000 บาท	2.5	18.9	7.1	114.4	118.4	74.6	4.7	6.0	4.7	-	2.2	10,001 - 15,000 Baht		
15,001 - 20,000 บาท	2.9	11.2	3.8	50.7	55.0	45.7	0.4	2.6	0.4	-	0.7	15,001 - 20,000 Baht		
20,001 - 30,000 บาท	1.4	27.7	5.6	50.0	118.5	55.9	1.3	3.0	0.1	-	0.5	20,001 - 30,000 Baht		
มากกว่า 30,000 บาท	2.5	9.7	0.8	28.2	156.8	29.8	0.7	1.3	0.2	-	0.4	More than 30,000 Baht		
ไม่ทราบ	-	0.6	0.3	1.0	1.5	0.4	-	0.9	0.7	-	-	Unknown		

กรุงเทพมหานคร
Bangkok

ตารางสถิติ กรุงเทพมหานคร

- ตารางที่ 1 จำนวนประชากร จำแนกตามกลุ่มอายุ สถานภาพแรงงาน
- ตารางที่ 2 จำนวนประชากรอายุ 15 ปี ขึ้นไป จำแนกตามสถานภาพสมรส สถานภาพแรงงาน
- ตารางที่ 3 จำนวนประชากรอายุ 15 ปีขึ้นไป จำแนกตามระดับการศึกษาที่สำเร็จ สถานภาพแรงงาน
- ตารางที่ 4 ผู้มีงานทำ จำแนกตามระดับการศึกษาที่สำเร็จ อาชีพ
- ตารางที่ 5 ผู้มีงานทำ จำแนกตามระดับการศึกษาที่สำเร็จ อุตสาหกรรม
- ตารางที่ 6 ผู้มีงานทำ จำแนกตามสถานภาพการทำงาน อาชีพ
- ตารางที่ 7 ผู้มีงานทำ จำแนกตามสถานภาพการทำงาน อุตสาหกรรม
- ตารางที่ 8 ผู้มีงานทำ จำแนกตามอาชีพ จำนวนชั่วโมงทำงานต่อสัปดาห์ การมีเวลาเหลือพอที่จะทำงานเพิ่มขึ้น
- ตารางที่ 9 ผู้มีงานทำ จำแนกตามอุตสาหกรรม จำนวนชั่วโมงทำงานต่อสัปดาห์ การมีเวลาเหลือพอที่จะทำงานเพิ่มขึ้น
- ตารางที่ 10 ผู้มีงานทำ จำแนกตามสถานภาพการทำงาน จำนวนชั่วโมงทำงานต่อสัปดาห์ การมีเวลาเหลือพอที่จะทำงานเพิ่มขึ้น
- ตารางที่ 11 ผู้มีงานทำ จำแนกตามกลุ่มอายุ ชั่วโมงการทำงานต่อสัปดาห์ การมีเวลาเหลือพอที่จะทำงานเพิ่มขึ้น
- ตารางที่ 12 จำนวนผู้ว่างงาน ที่หางานทำ จำแนกตามระยะเวลาที่หางานทำ ระดับการศึกษาที่สำเร็จ
- ตารางที่ 13 จำนวนผู้ว่างงาน ที่เคยทำงานมาก่อน จำแนกอาชีพที่ทำครั้งสุดท้าย อุตสาหกรรมที่ทำครั้งสุดท้าย
- ตารางที่ 14 ลูกจ้าง จำแนกตามค่าจ้างเฉลี่ย ผลประโยชน์อื่นๆ ที่ได้รับ อุตสาหกรรม
- ตารางที่ 15 ลูกจ้างเอกชน จำแนกตามค่าจ้างเฉลี่ย ผลประโยชน์อื่นๆ ที่ได้รับ อุตสาหกรรม
- ตารางที่ 16 ลูกจ้างรัฐบาล จำแนกตามค่าจ้างเฉลี่ย ผลประโยชน์อื่นๆ ที่ได้รับ อุตสาหกรรม
- ตารางที่ 17 ลูกจ้าง จำแนกตาม อาชีพ ระดับของรายได้
- ตารางที่ 18 ลูกจ้าง จำแนกตาม อุตสาหกรรม ระดับของรายได้

ตารางที่ 1 จำนวนประชากรอายุ 15 ปีขึ้นไป จำแนกตามกลุ่มอายุ สถานภาพแรงงาน กรุงเทพมหานคร

TABLE 1 POPULATION 15 YEARS AND OVER BY AGE GROUP, LABOR FORCE STATUS, BANGKOK

ไตรมาสที่ 3/2554 : Quarter 3/2011

หน่วยเป็นพัน : In Thousands

สถานภาพแรงงาน	รวม	กลุ่มอายุ						LABOR FORCE STATUS		
		15-19	20-24	25-29	30-34	35-39	40-49		50-59	>= 60
ประชากรอายุ 15 ปีขึ้นไป	5,614.4	343.6	328.4	449.3	711.5	741.1	1,282.0	937.1	821.5	POPULATION 15 YEARS AND OVER
กำลังแรงงานรวม	3,899.7	43.5	155.8	385.0	649.1	681.0	1,126.0	672.1	187.1	Total Labor Force
1. กำลังแรงงานปัจจุบัน	3,898.9	42.9	155.6	385.0	649.1	681.0	1,126.0	672.1	187.1	1. Current labor force
1.1 ผู้มีงานทำ	3,863.9	41.1	148.1	377.4	642.3	674.3	1,123.5	669.9	187.1	1.1 Employed
- ทำงาน	3,858.4	41.1	147.9	377.1	641.8	674.0	1,123.0	666.7	186.7	- At work
- ไม่ทำงานแต่มีงานประจำ	5.5	-	0.3	0.3	0.5	0.4	0.6	3.1	0.4	- With job but not at work
1.2 ผู้ว่างงาน	35.0	1.7	7.5	7.6	6.9	6.7	2.4	2.3	-	1.2 Unemployed
- หางานทำ	7.5	-	1.2	1.3	1.3	3.1	0.6	-	-	- Looking for work
- ไม่หางานทำ/พร้อมที่จะทำงาน	27.6	1.7	6.3	6.3	5.5	3.6	1.8	2.3	-	- Not looking/available for work
2. กำลังแรงงานที่รอฤดูกาล	0.8	0.6	0.2	-	-	-	-	-	-	2. Seasonally inactive labor force
ผู้ไม่อยู่ในกำลังแรงงาน	1,714.7	300.1	172.6	64.2	62.4	60.1	156.0	265.0	634.4	Persons not in Labor Force
1. ทำงานบ้าน	538.9	5.6	9.0	18.2	41.1	48.7	127.8	184.9	103.6	1. Household work
2. เรียนหนังสือ	460.2	278.2	148.3	28.9	4.8	-	-	-	-	2. Studies
3. ยังเด็ก/ชร่า/ไม่สามารถทำงานได้	468.7	6.3	2.3	4.6	4.9	4.7	11.0	22.7	412.3	3. Too young/old/incapable of work
4. อื่น ๆ	247.0	10.0	13.0	12.6	11.6	6.6	17.3	57.4	118.5	4. Others

ตารางที่ 1 จำนวนประชากรอายุ 15 ปีขึ้นไป จำแนกตามกลุ่มอายุ สถานภาพแรงงาน และเพศ กรุงเทพมหานคร

TABLE 1 POPULATION 15 YEARS AND OVER BY AGE GROUP, LABOR FORCE STATUS AND SEX, BANGKOK

ไตรมาสที่ 3/2554 : Quarter 3/2011

หน่วยเป็นพัน : in Thousands

สถานภาพแรงงาน	กลุ่มอายุ Age Group							LABOR FORCE STATUS		
	รวม Total	15-19	20-24	25-29	30-34	35-39	40-49		50-59	>=60
ชาย										MALE
กำลังแรงงานรวม	2,552.5	168.4	152.8	206.3	324.0	339.4	585.9	429.3	346.4	Total Labor Force
1. กำลังแรงงานปัจจุบัน	1,968.1	27.9	91.8	186.1	313.0	330.8	565.9	359.8	93.0	1. Current labor force
1.1 ผู้มีงานทำ	1,968.1	27.9	91.8	186.1	313.0	330.8	565.9	359.8	93.0	1.1 Employed
- ทำงาน	1,945.7	27.1	86.7	182.2	307.5	326.5	564.0	358.8	93.0	- At work
- ไม่ทำงานแต่มีงานประจำ	1,941.9	27.1	86.5	182.2	307.1	326.5	564.0	356.1	92.5	- With job but not at work
1.2 ผู้ว่างงาน	3.8	-	0.3	-	0.5	-	-	2.7	0.4	1.2 Unemployed
- หางานทำ	22.4	0.8	5.1	4.0	5.4	4.2	1.8	1.0	-	- Looking for work
- ไม่หางานทำ/พร้อมที่จะทำงาน	5.7	-	0.6	0.7	1.3	3.1	-	-	-	- Not looking/available for work
2. กำลังแรงงานที่รอฤดูกาล	16.7	0.8	4.5	3.3	4.1	1.2	1.8	1.0	-	2. Seasonally inactive labor force
ผู้ไม่อยู่ในกำลังแรงงาน	-	-	-	-	-	-	-	-	-	Persons not in Labor Force
1. ทำงานบ้าน	584.4	140.5	61.1	20.1	11.1	8.7	20.1	69.5	253.4	1. Household work
2. เรียนหนังสือ	22.6	1.7	0.9	0.3	-	2.5	1.5	11.8	4.0	2. Studies
3. ยังเด็ก/ยังไม่สามารถทำงานได้	187.1	125.8	49.1	11.1	1.1	-	-	-	-	3. Too young/old/incapable of work
4. อื่น ๆ	210.9	5.0	2.0	2.9	3.0	2.3	6.1	16.3	173.3	4. Others
	163.8	8.0	9.1	5.8	7.0	3.9	12.5	41.4	76.1	
หญิง										FEMALE
กำลังแรงงานรวม	3,061.8	175.1	175.6	243.0	387.5	401.7	696.1	507.8	475.1	Total Labor Force
1. กำลังแรงงานปัจจุบัน	1,931.6	15.6	64.1	198.9	336.2	350.3	560.1	312.3	94.2	1. Current labor force
1.1 ผู้มีงานทำ	1,930.8	15.0	63.9	198.9	336.2	350.3	560.1	312.3	94.2	1.1 Employed
- ทำงาน	1,918.2	14.1	61.4	195.3	334.8	347.8	559.5	311.1	94.2	- At work
- ไม่ทำงานแต่มีงานประจำ	1,916.5	14.1	61.4	195.0	334.8	347.5	559.0	310.7	94.2	- With job but not at work
1.2 ผู้ว่างงาน	1.6	-	-	0.3	-	0.4	0.6	0.4	-	1.2 Unemployed
- หางานทำ	12.7	0.9	2.4	3.6	1.4	2.5	0.6	1.3	-	- Looking for work
- ไม่หางานทำ/พร้อมที่จะทำงาน	1.8	-	0.6	0.6	-	-	0.6	-	-	- Not looking/available for work
2. กำลังแรงงานที่รอฤดูกาล	10.9	0.9	1.8	3.0	1.4	2.5	-	1.3	-	2. Seasonally inactive labor force
ผู้ไม่อยู่ในกำลังแรงงาน	0.8	0.6	0.2	-	-	-	-	-	-	Persons not in Labor Force
1. ทำงานบ้าน	1,130.3	159.6	111.5	44.1	51.3	51.4	136.0	195.5	380.9	1. Household work
2. เรียนหนังสือ	516.2	3.8	8.2	17.9	41.1	46.3	126.3	173.0	99.6	2. Studies
3. ยังเด็ก/ยังไม่สามารถทำงานได้	273.0	152.4	99.2	17.8	3.7	-	-	-	-	3. Too young/old/incapable of work
4. อื่น ๆ	257.8	1.3	0.3	1.7	2.0	2.4	4.9	6.4	238.9	4. Others
	83.2	2.1	3.9	6.7	4.6	2.7	4.8	16.1	42.4	

ตารางที่ 2 จำนวนประชากรอายุ 15 ปีขึ้นไป จำแนกตามสถานภาพสมรส สถานภาพแรงงาน กรุงเทพมหานคร

TABLE 2 POPULATION 15 YEARS AND OVER BY MARITAL STATUS, LABOR FORCE STATUS, BANGKOK

ไตรมาสที่ 3/2554 : Quarter 3/2011

หน่วยเป็นพัน : in Thousands

สถานภาพแรงงาน	รวม	เคยสมรส Ever-Married				LABOR FORCE STATUS		
		โสด Single	สมรส Married	หม้าย Widowed	หย่า Divorced	แยกกันอยู่ Separated	ไม่ทราบ Unknown	
ยอดรวม	5,614.4	1,881.6	3,068.3	354.4	121.5	185.3	3.2	TOTAL
กำลังแรงงานรวม	3,899.7	1,245.4	2,289.1	124.0	97.2	141.3	2.7	Total Labor Force
1. กำลังแรงงานปัจจุบัน	3,898.9	1,245.2	2,288.5	124.0	97.2	141.3	2.7	1. Current labor force
1.1 ผู้มีงานทำ	3,863.9	1,218.5	2,282.2	124.0	96.2	140.8	2.1	1.1 Employed
- ทำงาน	3,858.4	1,217.9	2,278.3	123.5	96.2	140.4	2.1	- At work
- ไม่ทำงานแต่มีงานประจำ	5.5	0.6	3.9	0.6	-	0.4	-	- With job but not at work
1.2 ผู้ว่างงาน	35.0	26.7	6.3	-	1.0	0.5	0.6	1.2 Unemployed
- หางานทำ	7.5	5.0	1.9	-	-	-	0.6	- Looking for work
- ไม่หางานทำ/พร้อมที่จะทำงาน	27.6	21.7	4.4	-	1.0	0.5	-	- Not looking/available for work
2. กำลังแรงงานที่รอฤดูกาล	0.8	0.2	0.6	-	-	-	-	2. Seasonally inactive labor force
ผู้ไม่อยู่ในกำลังแรงงาน	1,714.7	636.2	779.2	230.4	24.3	44.0	0.5	Persons not in Labor Force
1. ทำที่บ้าน	538.9	52.2	398.0	53.6	12.9	22.0	-	1. Household work
2. เรียนหนังสือ	460.2	452.3	6.6	-	-	1.2	-	2. Studies
3. ยังเด็ก/ชรา/ไม่สามารถทำงานได้	468.7	67.5	226.9	157.6	6.3	9.9	0.5	3. Too young/old/incapable of work
4. อื่น ๆ	247.0	64.2	147.7	19.2	5.1	10.9	-	4. Others

ตารางที่ 2 จำนวนประชากรอายุ 15 ปีขึ้นไป จำแนกตามสถานภาพสมรส สถานภาพแรงงาน และเพศ กรุงเทพมหานคร
TABLE 2 POPULATION 15 YEARS AND OVER BY MARITAL STATUS, LABOR FORCE STATUS AND SEX, BANGKOK

ไตรมาสที่ 3/2554 : Quarter 3/2011

หน่วยเป็นพัน : In Thousands

สถานภาพแรงงาน	รวม				เคยสมรส Ever-Married			LABOR FORCE STATUS
	Total	โสด Single	สมรส Married	หม้าย Widowed	หย่า Divorced	แยกกันอยู่ Separated	ไม่ทราบ Unknown	
ชาย	2,552.5	830.5	1,539.5	65.9	44.7	71.1	1.0	MALE
กำลังแรงงานรวม	1,968.1	570.7	1,271.6	26.9	38.3	59.6	1.0	Total Labor Force
1. กำลังแรงงานปัจจุบัน	1,968.1	570.7	1,271.6	26.9	38.3	59.6	1.0	1. Current labor force
1.1 ผู้มีงานทำ	1,945.7	553.7	1,266.8	26.9	38.3	59.2	1.0	1.1 Employed
- ทำงาน	1,941.9	553.4	1,263.2	26.9	38.3	59.2	1.0	- At work
- ไม่ทำงานแต่มีงานประจำ	3.8	0.3	3.6	-	-	-	-	- With job but not at work
1.2 ผู้ว่างงาน	22.4	17.1	4.8	-	-	0.5	-	1.2 Unemployed
- หางานทำ	5.7	3.8	1.9	-	-	-	-	- Looking for work
- ไม่หางานทำ/พร้อมที่จะทำงาน	16.7	13.3	3.0	-	-	0.5	-	- Not looking/available for work
2. กำลังแรงงานที่รอฤดูกาล	-	-	-	-	-	-	-	2. Seasonally inactive labor force
ผู้ไม่อยู่ในกำลังแรงงาน	584.4	259.7	267.9	39.0	6.4	11.4	-	Persons not in Labor Force
1. ทำงานบ้าน	22.6	5.9	11.3	1.9	1.0	2.6	-	1. Household work
2. เรียนหนังสือ	187.1	183.6	2.6	-	-	0.9	-	2. Studies
3. ยังเด็ก ขรา/ไม่สามารถทำงานได้	210.9	30.3	143.9	30.8	2.7	3.2	-	3. Too young/old/incapable of work
4. อื่น ๆ	163.8	39.9	110.1	6.4	2.7	4.7	-	4. Others
หญิง	3,061.8	1,051.1	1,528.8	288.5	76.9	114.2	2.3	FEMALE
กำลังแรงงานรวม	1,931.6	674.6	1,017.6	97.2	58.9	81.6	1.8	Total Labor Force
1. กำลังแรงงานปัจจุบัน	1,930.8	674.4	1,017.0	97.2	58.9	81.6	1.8	1. Current labor force
1.1 ผู้มีงานทำ	1,918.2	664.8	1,015.5	97.2	57.9	81.6	1.2	1.1 Employed
- ทำงาน	1,916.5	664.5	1,015.1	96.6	57.9	81.2	1.2	- At work
- ไม่ทำงานแต่มีงานประจำ	1.6	0.3	0.4	0.6	-	0.4	-	- With job but not at work
1.2 ผู้ว่างงาน	12.7	9.6	1.5	-	1.0	-	0.6	1.2 Unemployed
- หางานทำ	1.8	1.2	-	-	-	-	0.6	- Looking for work
- ไม่หางานทำ/พร้อมที่จะทำงาน	10.9	8.4	1.5	-	1.0	-	-	- Not looking/available for work
2. กำลังแรงงานที่รอฤดูกาล	0.8	0.2	0.6	-	-	-	-	2. Seasonally inactive labor force
ผู้ไม่อยู่ในกำลังแรงงาน	1,130.3	376.5	511.3	19.4	18.0	32.6	0.5	Persons not in Labor Force
1. ทำงานบ้าน	516.2	46.3	386.7	51.8	11.9	19.5	-	1. Household work
2. เรียนหนังสือ	273.0	268.7	4.0	-	-	0.3	-	2. Studies
3. ยังเด็ก ขรา/ไม่สามารถทำงานได้	257.8	37.2	82.9	126.8	3.7	6.7	0.5	3. Too young/old/incapable of work
4. อื่น ๆ	83.2	24.3	37.6	12.8	2.4	6.2	-	4. Others

ตารางที่ 3 จำนวนประชากรอายุ 15 ปีขึ้นไป จำนวนตามระดับการศึกษาที่สำเร็จ สถานภาพแรงงาน กรุงเทพมหานคร

TABLE 3 POPULATION 15 YEARS AND OVER BY LEVEL OF EDUCATIONAL ATTAINMENT, LABOR FORCE STATUS, BANGKOK

ไตรมาสที่ 3/2554 : Quarter 3/2011

หน่วยเป็นพัน : In Thousands

สถานภาพแรงงาน	รวม	ไม่มี การศึกษา	ต่ำกว่า ประถมศึกษา	ประถม ศึกษา	มัธยมศึกษาตอนปลาย				อุดมศึกษา				LABOR FORCE STATUS		
					Upper Secondary Level		Higher Level		Higher Level		Others				
					สายสามัญ	สายอาชีพ	สายวิชาชีพ	สายวิชา- การศึกษา	สายวิชา- การศึกษ	สายวิชา- การศึกษ	สายวิชา- การศึกษ	อื่นๆ			
Total	None	Elementary	Elementary	Secondary	Academic	Vocational	Training	Academic	Technical	Education	Teacher	Training	Others	Unknown	TOTAL
ยอดรวม	5,614.4	160.5	1,003.2	842.3	886.4	668.7	294.8	1.1	1,294.4	355.8	85.3	-	22.0	-	TOTAL
กำลังแรงงานรวม	3,899.7	57.9	569.2	673.8	583.1	373.9	204.4	0.6	1,080.9	281.0	59.1	-	15.8	-	Total Labor Force
1. กำลังแรงงานปัจจุบัน	3,898.9	57.9	569.2	673.8	582.5	373.7	204.4	0.6	1,080.9	281.0	59.1	-	15.8	-	1. Current labor force
1.1 ผู้มีงานทำ	3,863.9	57.9	569.0	670.6	576.7	370.7	204.1	0.6	1,061.7	277.7	59.1	-	15.8	-	1.1 Employed
- ทำงาน	3,858.4	57.9	567.1	669.3	576.3	370.1	204.1	0.6	1,060.4	277.7	59.1	-	15.8	-	- At work
- ไม่ทำงานแต่มีงานประจำ	5.5	-	1.9	1.2	0.5	0.6	-	-	1.3	-	-	-	-	-	- With job but not at work
1.2 ผู้ว่างงาน	35.0	-	0.2	3.2	5.8	3.0	0.3	-	19.2	3.3	-	-	-	-	1.2 Unemployed
- หางานทำ	7.5	-	-	1.2	0.3	1.9	-	-	3.3	0.9	-	-	-	-	- Looking for work
- ไม่หางานทำ/พร้อมที่จะทำงาน	27.6	-	0.2	2.1	5.5	1.2	0.3	-	15.9	2.4	-	-	-	-	- Not looking/available for work
2. กำลังแรงงานที่รอฤดูกาล	0.8	-	-	-	0.6	0.2	-	-	-	-	-	-	-	-	2. Seasonally inactive labor force
ผู้ไม่อยู่ในกำลังแรงงาน	1,714.7	102.5	434.0	168.6	303.3	294.7	90.4	0.5	213.5	74.8	26.2	-	6.2	-	Persons not in Labor Force
1. ทำงานบ้าน	538.9	25.0	167.6	66.1	76.0	54.3	32.0	0.5	72.1	33.4	9.8	-	2.1	-	1. Household work
2. เรียนหนังสือ	460.2	-	-	44.5	165.0	191.7	27.1	-	21.1	10.5	-	-	0.2	-	2. Studies
3. ยังเด็ก/ขาด/ไม่สามารถทำงานได้	468.7	73.1	228.7	34.0	32.6	30.3	15.6	-	40.4	8.3	3.4	-	2.2	-	3. Too young/old/incapable of work
4. อื่น ๆ	247.0	4.4	37.7	24.0	29.7	18.5	15.8	-	79.9	22.6	12.9	-	1.7	-	4. Others

1/ รวมอาชีพระยะสั้น 1/ Including Short Course Vocational

ตารางที่ 3 จำนวนประชากรอายุ 15 ปีขึ้นไป จำแนกตามระดับการศึกษาที่สำเร็จ สถานภาพแรงงาน และเพศ กรุงเทพมหานคร

TABLE 3 POPULATION 15 YEARS AND OVER BY LEVEL OF EDUCATIONAL ATTAINMENT, LABOR FORCE STATUS AND SEX, BANGKOK

ไตรมาสที่ 3/2554 : Quarter 3/2011

หน่วยเป็นพัน : In Thousands

สถานภาพแรงงาน	รวม	ไม่มี การศึกษา	ต่ำกว่า ประถมศึกษา	ประถมศึกษา	มัธยมศึกษา ตอนต้น	มัธยมศึกษาตอนปลาย				อุดมศึกษา			ไม่ทราบ อื่นๆ	LABOR FORCE STATUS	
						Upper Secondary Level		Higher Level		สายวิชา- การศึกษា	สายวิชา- การศึกษา	สายวิชา- การศึกษา			สายวิชา- การศึกษา
						General/ Academic	Vocational	Teacher Training	Academic						
Total	None	Elementary	Elementary	Secondary	Lower Secondary	General/ Academic	Vocational	Teacher Training	Academic	Technical Education	Higher Technical Education	Others	Unknown		
ชาย	2,552.5	49.9	393.1	422.6	471.7	297.0	141.5	-	559.6	179.5	27.4	-	10.4	MMALE	
กำลังแรงงานรวม	1,968.1	24.4	265.1	354.9	354.5	201.6	106.3	-	472.4	159.4	20.7	-	8.9	Total Labor Force	
1. กำลังแรงงานปัจจุบัน	1,968.1	24.4	265.1	354.9	354.5	201.6	106.3	-	472.4	159.4	20.7	-	8.9	1. Current labor force	
1.1 ผู้มีงานทำ	1,945.7	24.4	265.1	352.4	350.2	199.0	106.0	-	461.4	157.7	20.7	-	8.9	1.1 Employed	
- ทำงาน	1,941.9	24.4	263.2	351.5	349.7	199.0	106.0	-	460.7	157.7	20.7	-	8.9	- At work	
- ไม่ทำงานแต่มีงานประจำ	3.8	-	1.9	0.8	0.5	-	-	-	0.7	-	-	-	-	- With job but not at work	
1.2 ผู้ว่างงาน	22.4	-	-	2.5	4.4	2.6	0.3	-	11.0	1.6	-	-	-	1.2 Unemployed	
- ทำงานทำ	5.7	-	-	1.2	0.3	1.9	-	-	2.1	0.3	-	-	-	- Looking for work	
- ไม่ทำงานทำ/พร้อมที่จะทำงาน	16.7	-	-	1.3	4.1	0.7	0.3	-	9.0	1.3	-	-	-	- Not looking/available for wor	
2. กำลังแรงงานที่รอฤดูกาล	-	-	-	-	-	-	-	-	-	-	-	-	-	2. Seasonally inactive labor force	
ผู้ไม่อยู่ในกำลังแรงงาน	584.4	25.4	128.0	67.7	117.2	95.4	35.3	-	87.2	20.1	6.7	-	1.5	Persons not in Labor Force	
1. ทำงานบ้าน	22.6	-	8.8	2.2	3.0	1.5	2.6	-	4.0	0.6	-	-	-	1. Household work	
2. เรียนหนังสือ	187.1	-	-	26.8	74.6	62.5	10.2	-	9.8	3.0	-	-	0.2	2. Studies	
3. ยังกด ซรา/ไม่สมารถทำงานได้	210.9	22.6	92.8	20.6	18.1	19.2	9.2	-	21.1	4.6	2.2	-	0.5	3. Too young/old/incapable of wor	
4. อื่น ๆ	163.8	2.9	26.3	18.1	21.5	12.2	13.3	-	52.2	11.9	4.6	-	0.8	4. Others	
หญิง	3,061.8	110.6	610.2	419.8	414.7	371.7	153.3	-	734.9	176.3	57.9	-	11.6	FEMALE	
กำลังแรงงานรวม	1,931.6	33.5	304.1	318.9	228.6	172.3	98.1	-	608.5	121.6	38.4	-	6.9	Total Labor Force	
1. กำลังแรงงานปัจจุบัน	1,930.8	33.5	304.1	318.9	228.0	172.1	98.1	-	608.5	121.6	38.4	-	6.9	1. Current labor force	
1.1 ผู้มีงานทำ	1,918.2	33.5	303.9	318.2	226.6	171.7	98.1	-	600.3	120.0	38.4	-	6.9	1.1 Employed	
- ทำงาน	1,916.5	33.5	303.9	317.8	226.6	171.1	98.1	-	599.7	120.0	38.4	-	6.9	- At work	
- ไม่ทำงานแต่มีงานประจำ	1.6	-	-	0.4	-	0.6	-	-	0.7	-	-	-	-	- With job but not at work	
1.2 ผู้ว่างงาน	12.7	-	0.2	0.7	1.4	0.5	-	-	8.1	1.7	-	-	-	1.2 Unemployed	
- ทำงานทำ	1.8	-	-	-	-	-	-	-	1.2	0.6	-	-	-	- Looking for work	
- ไม่ทำงานทำ/พร้อมที่จะทำงาน	10.9	-	0.2	0.7	1.4	0.5	-	-	6.9	1.1	-	-	-	- Not looking/available for wor	
2. กำลังแรงงานที่รอฤดูกาล	0.8	-	-	-	0.6	0.2	-	-	-	-	-	-	-	2. Seasonally inactive labor force	
ผู้ไม่อยู่ในกำลังแรงงาน	1,130.3	77.1	306.1	100.9	186.1	199.3	55.1	-	126.4	54.7	19.5	-	4.7	Persons not in Labor Force	
1. ทำงานบ้าน	516.2	25.0	158.8	63.9	73.0	52.8	29.4	-	68.1	32.8	9.8	-	2.1	1. Household work	
2. เรียนหนังสือ	273.0	-	-	17.7	90.4	129.3	16.9	-	11.3	7.5	-	-	-	2. Studies	
3. ยังกด ซรา/ไม่สมารถทำงานได้	257.8	50.6	135.9	13.3	14.6	11.1	6.4	-	19.3	3.7	1.3	-	1.7	3. Too young/old/incapable of wor	
4. อื่น ๆ	83.2	1.6	11.3	5.9	8.2	6.2	2.5	-	27.7	10.6	8.4	-	0.8	4. Others	

1/ รวมอาชีพระยะสั้น 1/ Including Short Course Vocational

ตารางที่ 4 จำนวนผู้มีงานทำ จำแนกตามระดับการศึกษาที่สำเร็จ อาชีพ กรุงเทพมหานคร

TABLE 4 EMPLOYED PERSONS BY LEVEL OF EDUCATIONAL ATTAINMENT, OCCUPATION , BANGKOK

ไตรมาสที่ 3/2554 : Quarter 3/2011

หน่วยเป็นพัน : in Thousands

อาชีพ	รวม	ไม่มี การศึกษา	ต่ำกว่า ประถมศึกษา	ประถมศึกษา ต่ำกว่า	ประถมศึกษา ตอนต้น	มัธยมศึกษาตอนปลาย				อุดมศึกษา			อื่นๆ ไม่ทราบ	OCCUPATION
						None	Elementary	Lower Secondary	Secondary	General/ Academic	Vocational Training	Teacher Education		
Total	3,863.9	57.9	569.0	670.6	576.7	370.7	204.1	0.6	1,061.7	277.7	59.1	-	15.8	TOTAL
ยอดรวม	3,863.9	57.9	569.0	670.6	576.7	370.7	204.1	0.6	1,061.7	277.7	59.1	-	15.8	TOTAL
1. ผู้บัญญัติกฎหมาย ข้าราชการระดับอาวุโส และผู้จัดการ	262.2	1.0	11.8	4.1	9.8	11.9	7.5	-	182.8	27.1	4.8	-	1.5	1. Legislators, senior officials and managers
2. ผู้ประกอบวิชาชีพด้านต่างๆ	369.7	1.2	0.9	2.7	4.6	9.5	5.4	-	296.6	26.1	22.8	-	-	2. Professionals
3. ผู้ประกอบวิชาชีพด้านเทคนิคสาขาต่างๆ และอาชีพที่เกี่ยวข้อง	364.6	0.7	4.6	2.7	17.1	18.8	25.0	-	220.5	64.9	8.6	-	1.6	3. Technicians and associate professionals
4. เสมียน	268.3	-	5.2	10.3	25.1	37.0	26.5	-	127.2	30.1	6.3	-	0.7	4. Clerks
5. พนักงานบริการและพนักงานในร้านค้า และตลาด	1,166.1	26.5	252.8	208.1	196.7	138.8	72.1	0.6	183.0	66.8	14.5	-	6.3	5. Service workers and shop and market sales workers
6. ผู้ปฏิบัติงานที่มีฝีมือในด้านการเกษตร และการประมง	35.5	2.1	14.5	11.9	2.1	1.7	0.7	-	1.8	0.6	-	-	-	6. Skilled agricultural and fishery workers
7. ผู้ปฏิบัติงานด้านความสามารถทางฝีมือ และธุรกิจการค้าที่เกี่ยวข้อง	515.7	8.0	80.9	154.9	112.4	62.3	28.5	-	27.8	37.4	2.2	-	1.3	7. Craft and related trades workers
8. ผู้ปฏิบัติการโรงงานและเครื่องจักร และผู้ปฏิบัติงานด้านการประกอบ	468.7	3.0	72.6	146.0	138.6	52.9	25.0	-	10.4	17.1	-	-	3.1	8. Plant and machine operators and assemblers
9. อาชีพขั้นพื้นฐานต่างๆ ในด้านกรขาย และการให้บริการ	399.2	15.5	125.2	129.9	69.0	34.4	12.2	-	5.5	6.8	-	-	0.9	9. Elementary occupations
10. คนงานซึ่งไม่ได้จำแนกไว้ในหมวดอื่น	13.9	-	0.4	-	1.4	3.4	1.3	-	6.2	0.7	-	-	0.5	10. Workers not classifiable by occupation

1/ รวมอาชีพระยะสั้น 1/ Including Short Course Vocational

ตารางที่ 4 จำนวนผู้มีงานทำ จำแนกตามระดับการศึกษาที่สำเร็จ อาชีพ และเพศ กรุงเทพมหานคร

TABLE 4 EMPLOYED PERSONS BY LEVEL OF EDUCATIONAL ATTAINMENT, OCCUPATION AND SEX, BANGKOK

ไตรมาสที่ 3/2554 : Quarter 3/2011

หน่วยเป็นพัน : In Thousands

อาชีพ	รวม	ไม่มี การศึกษา	ต่ำกว่า ประถมศึกษา	ประถมศึกษา Elementary	ประถมศึกษา Lower Secondary	มัธยมศึกษาตอนปลาย				อุดมศึกษา		อื่นๆ Others	ไม่ทราบ	OCCUPATION
						ประถมศึกษา General/ Academic	สายวิชา- การศึกษา Vocational Training	สายวิชา- การศึกษา Teacher Education	สายวิชา- การศึกษา Higher Education	สายวิชา- การศึกษา Teacher Training				
ชาย	1,945.7	24.4	265.1	352.4	350.2	199.0	461.4	157.7	20.7	8.9	MALE			
1. ผู้ปฏิบัติงานฝ่าย และผู้จัดการ	160.9	0.6	8.6	4.1	7.2	10.1	6.1	101.5	17.7	3.6	1.5	1. Legislators, senior and managers		
2. ผู้ประกอบวิชาชีพ ด้านต่างๆ	181.8	-	-	2.5	4.3	3.8	3.1	151.6	11.2	5.3	-	2. Professionals		
3. ผู้ประกอบวิชาชีพ ด้านเทคนิคสาขาต่างๆ และอาชีพที่เกี่ยวข้อง	134.9	-	1.9	1.4	11.7	8.2	8.9	68.1	31.1	2.8	-	3. Technicians and associate professionals		
4. เสมียน	77.2	-	1.8	4.3	9.1	14.4	8.0	30.4	7.8	1.6	-	4. Clerks		
5. พนักงานบริการ และพนักงานร้านค้า	511.6	10.9	106.3	93.1	93.6	60.4	28.6	78.7	32.0	6.4	-	5. Service workers and shop and market sales workers		
6. ผู้ปฏิบัติงานที่มี ฝีมือในด้านการเกษตร และการประมง	27.3	1.6	9.6	10.7	2.1	0.9	-	1.8	0.6	-	-	6. Skilled agricultural and fishery workers		
7. ผู้ปฏิบัติงานด้าน ความสามารถทางฝีมือ และธุรกิจการค้าที่เกี่ยวข้อง	375.0	5.2	55.6	99.0	87.4	47.6	25.2	18.1	34.5	1.0	-	7. Craft and related trades workers		
8. ผู้ปฏิบัติการ โรงงานและเครื่องจักร และผู้ปฏิบัติงานด้านการประกอบ	361.3	3.0	53.5	109.0	107.1	38.3	21.0	9.2	17.1	-	-	8. Plant and machine operators and assemblers		
9. อาชีพขั้นพื้นฐาน ต่างๆ ในด้านการขาย และการให้บริการ	107.7	3.1	27.3	28.4	26.3	12.8	4.5	0.2	5.0	-	-	9. Elementary occupations		
10. คนงานซึ่ง ไม่ได้จำแนกไว้ในหมวดอื่น	7.9	-	0.4	-	1.4	2.7	0.5	1.8	0.7	-	-	10. Workers not classifiable by occupation		
หญิง	1,918.2	33.5	303.9	318.2	226.6	171.7	98.1	600.3	120.0	38.4	6.9	FEMALE		
1. ผู้ปฏิบัติงาน และผู้จัดการ	101.3	0.5	3.2	-	2.6	1.8	1.4	81.3	9.4	1.2	-	1. Legislators, senior and managers		
2. ผู้ประกอบวิชาชีพ ด้านต่างๆ	187.9	1.2	0.9	0.2	0.3	5.8	2.3	144.9	14.9	17.4	-	2. Professionals		
3. ผู้ประกอบวิชาชีพ ด้านเทคนิคสาขาต่างๆ และอาชีพที่เกี่ยวข้อง	229.7	0.7	2.7	1.3	5.5	10.6	16.1	152.4	33.9	5.8	-	3. Technicians and associate professionals		
4. เสมียน	191.1	-	3.5	6.1	16.0	22.6	18.4	96.8	22.3	4.7	-	4. Clerks		
5. พนักงานบริการ และพนักงานร้านค้า	654.5	15.6	146.5	115.0	103.1	78.4	43.5	104.3	34.9	8.1	-	5. Service workers and shop and market sales workers		
6. ผู้ปฏิบัติงานที่มี ฝีมือในด้านการเกษตร และการประมง	8.2	0.5	4.9	1.2	-	0.8	0.7	-	-	-	-	6. Skilled agricultural and fishery workers		
7. ผู้ปฏิบัติงานด้าน ความสามารถทางฝีมือ และธุรกิจการค้าที่เกี่ยวข้อง	140.7	2.8	25.3	55.9	24.9	14.7	3.3	9.7	2.9	1.2	-	7. Craft and related trades workers		
8. ผู้ปฏิบัติการ โรงงานและเครื่องจักร และผู้ปฏิบัติงานด้านการประกอบ	107.4	-	19.1	37.0	31.5	14.6	3.9	1.2	-	-	-	8. Plant and machine operators and assemblers		
9. อาชีพขั้นพื้นฐาน ต่างๆ ในด้านการขาย และการให้บริการ	291.5	12.3	97.9	101.5	42.7	21.6	7.7	5.3	1.8	-	-	9. Elementary occupations		
10. คนงานซึ่ง ไม่ได้จำแนกไว้ในหมวดอื่น	5.9	-	-	-	-	0.7	0.8	4.4	-	-	-	10. Workers not classifiable by occupation		

1/ รวมอาชีพระยะสั้น 1/ Including Short Course Vocational

ตารางที่ 5 จำนวนผู้มีงานทำ จำแนกตามระดับการศึกษาที่สำเร็จ อุตสาหกรรม กรุงเทพมหานคร

TABLE 5 EMPLOYED PERSONS BY LEVEL OF EDUCATIONAL ATTAINMENT, INDUSTRY, BANGKOK

ไตรมาสที่ 3/2554 : Quarter 3/2011

หน่วยเป็นพัน : In Thousands

อุตสาหกรรม	รวม	ไม่มี การศึกษา	ต่ำกว่า ประถมศึกษา	ประถมศึกษา ต่ำกว่า	มัธยมศึกษาตอนปลาย			อุดมศึกษา			อื่น ๆ ไม่ทราบ	INDUSTRY	
					None	Elementary	Secondary	Upper	Secondary	Level			Higher
ยอดรวม	3,863.9	57.9	569.0	670.6	576.7	370.7	204.1	0.6	1,061.7	277.7	59.1	15.8	TOTAL
1. เกษตรกรรม การป่าไม้ และการประมง	17.6	0.5	10.0	3.1	1.6	-	-	-	1.9	0.4	-	-	1. Agriculture, forestry and fishing
2. การทำเหมืองแร่ และเหมืองหิน	1.9	-	-	-	-	-	0.5	-	1.4	-	-	-	2. Mining and quarrying
3. การผลิต	733.3	11.4	87.5	194.1	142.5	90.8	32.6	-	120.4	47.9	3.9	2.3	3. Manufacturing
4. ไฟฟ้า ก๊าซ ไอน้ำและระบบปรับอากาศ	7.2	-	0.4	-	-	0.9	0.5	-	3.4	2.1	-	-	4. Electricity, gas, steam and air conditioning supply
5. การจัดหา น้ำ การจัดการและการบำบัดน้ำเสีย ของเสีย และสิ่งปฏิกูล	13.4	-	1.3	-	0.2	-	0.9	-	8.0	3.0	-	-	5. Water supply; sewerage, waste management and remediation activities
6. การก่อสร้าง	175.5	1.3	31.3	30.8	33.3	16.8	8.5	-	36.6	14.8	1.1	1.1	6. Construction
7. การขนส่ง และการขายปลีก การซ่อมยานยนต์	925.2	11.6	131.3	121.6	133.8	89.1	62.7	-	284.4	78.2	9.6	3.1	7. Wholesale and retail trade; repair of motor vehicles and motorcycles
8. การขนส่ง และสถานีเก็บสินค้า	287.7	1.6	39.7	66.8	66.6	26.1	18.9	-	47.4	17.9	1.5	1.3	8. Transportation and storage
9. ที่พักแรมและบริการด้านอาหาร	547.2	15.1	138.2	112.7	100.7	59.2	19.4	-	63.0	30.0	5.9	2.9	9. Accommodation and food service activities
10. ข้อมูลข่าวสารและการสื่อสาร	75.8	-	3.0	1.9	1.2	3.8	2.5	-	56.1	5.5	1.8	-	10. Information and communication
11. กิจกรรมทางการเงินและการประกันภัย	135.6	-	0.4	1.1	4.3	8.9	5.9	-	101.9	9.1	2.9	1.0	11. Financial and insurance activities
12. กิจกรรมอสังหาริมทรัพย์	50.7	1.1	10.6	6.7	2.1	4.1	4.2	-	15.2	5.1	1.7	-	12. Real estate activities
13. กิจกรรมทางวิชาชีพ วิทยาศาสตร์ และเทคนิค	135.7	-	0.4	1.3	6.5	4.5	6.7	-	105.3	9.4	0.9	0.7	13. Professional, scientific and technical activities
14. กิจกรรมการบริหารและการบริการสนับสนุน	142.1	2.9	29.7	40.6	14.5	15.0	6.0	-	22.3	8.4	2.7	-	14. Administrative and support service activities
15. การบริหารราชการ การป้องกันประเทศ การประกันสังคม	148.9	-	15.1	13.0	16.1	9.9	9.4	-	67.3	14.7	2.7	0.7	15. Public administration and defence; compulsory social security
16. การศึกษา	121.4	-	5.1	3.7	9.6	7.0	4.0	-	65.7	3.8	22.0	0.7	16. Education
17. กิจกรรมด้านสุขภาพและงานสังคมสงเคราะห์	75.6	-	10.2	4.5	7.1	10.5	3.9	-	24.4	14.0	1.0	-	17. Human health and social work activities
18. ศิลปะ ความบันเทิง และนันทนาการ	28.6	3.3	2.7	6.1	1.9	6.1	2.5	-	5.6	0.5	-	-	18. Arts, entertainment and recreation
19. กิจกรรมบริการด้านอื่น ๆ	127.8	0.5	24.0	18.7	24.1	15.5	12.6	0.6	18.5	11.2	1.5	0.6	19. Other service activities
20. กิจกรรมการจ้างงานในครัวเรือนส่วนบุคคล การผลิตสินค้าและบริการที่สร้างขึ้นเองเพื่อใช้ในครัวเรือน	94.3	8.9	27.4	43.4	8.3	2.8	2.1	-	0.6	-	-	0.8	20. Activities of households as employers; undifferentiated goods and services-producing activities of households for own use
21. กิจกรรมขององค์กรระหว่างประเทศ	3.8	-	-	-	-	-	-	-	3.5	-	-	-	21. Activities of extraterritorial organizations and bodies
22. ไม่ทราบ	14.9	-	0.4	0.5	2.4	-	0.3	-	8.8	1.9	-	0.5	22. Unknown

I/ รวมอาชีพระยะสั้น I/ Including Short Course Vocational

ตารางที่ 5 จำนวนผู้มีงานทำ จำแนกตามระดับการศึกษาที่สำเร็จ อุตสาหกรรม และเพศ กรุงเทพมหานคร

TABLE 5 EMPLOYED PERSONS BY LEVEL OF EDUCATIONAL ATTAINMENT, INDUSTRY AND SEX, BANGKOK

ไตรมาสที่ 3/2554 : Quarter 3/2011

หน่วยเป็นพัน : in Thousands

อุตสาหกรรม Industry	รวม Total	ไม่มี การศึกษา None Elementary		ต่ำกว่า ระดับ Less than Elementary		ประถมศึกษา Elementary		มัธยมศึกษา Secondary		มัธยมศึกษาตอนปลาย Upper Secondary Level		อุดมศึกษา Higher Level		I/ ไม่ทราบ Others Unknown	INDUSTRY
		การศึกษา การศึกษา	ไม่ มี การศึกษา การศึกษา	ต่ำกว่า ระดับ Less than Elementary	ประถมศึกษา Elementary	มัธยมศึกษา Secondary	มัธยมศึกษาตอนปลาย Upper Secondary Level	อุดมศึกษา Higher Level	อุตสาหกรรม Teacher Training	สาขาวิชา- การศึกษา Higher Technical Education	สาขาวิชา- การศึกษา Higher Technical Education	สาขาวิชา- การศึกษา Teacher Training	สาขาวิชา- การศึกษา Teacher Training		
ชาย	1,945.7	24.4	265.1	352.4	350.2	199.0	106.0	461.4	157.7	20.7	8.9	MALE			
1.เกษตรกรรม การป่าไม้ และการประมง	12.9	-	7.2	1.9	-	-	-	1.9	0.4	-	-	1. Agriculture, forestry and fishing			
2.การกั้นเหมืองแร่ และเหมืองหิน	1.4	-	-	-	-	-	-	1.4	-	-	-	2. Mining and quarrying			
3. การผลิต	367.2	8.2	36.9	94.7	76.4	44.5	16.7	52.0	34.4	2.3	-	3. Manufacturing			
4. ไฟฟ้า ก๊าซ ไอน้ำและระบบปรับอากาศ	4.8	-	0.4	-	0.9	0.9	0.5	-	2.1	-	-	4. Electricity, gas, steam and air conditioning supply			
5. การจัดหา การจัดการและการบำบัดน้ำเสีย ของเสีย และสิ่งปฏิกูล	11.3	-	1.3	-	-	-	0.5	6.5	3.0	-	-	5. Water supply, sewerage, waste management and remediation activities			
6. การก่อสร้าง	138.4	1.0	25.2	24.6	30.2	13.6	8.1	23.6	11.0	-	-	6. Construction			
7. การขายส่ง และการขายปลีก การซ่อมยานยนต์	459.2	3.8	57.0	70.8	85.8	46.2	33.4	117.5	39.5	3.6	-	7. Wholesale and retail trade; repair of motor vehicles and motorcycle			
8. การขนส่ง และสถานที่เก็บสินค้า	239.7	1.6	36.4	64.3	60.5	22.6	15.7	25.7	11.1	0.6	-	8. Transportation and storage			
9. ที่พักแรมและบริการด้านอาหาร	210.8	6.4	46.4	41.0	28.1	7.4	22.3	22.3	13.0	4.7	-	9. Accommodation and food service activities			
10. ข้อมูลข่าวสารและการสื่อสาร	46.7	-	2.7	1.9	1.2	3.2	1.7	29.7	5.0	1.3	-	10. Information and communication			
11. กิจกรรมทางการเงินและการประกันภัย	61.8	-	-	-	1.6	6.8	2.2	44.9	5.9	-	-	11. Financial and insurance activities			
12. กิจกรรมอสังหาริมทรัพย์	24.6	0.6	6.1	1.1	1.4	3.0	1.1	6.3	3.6	1.4	-	12. Real estate activities			
13. กิจกรรมทางวิชาชีพ วิทยาศาสตร์ และเทคนิค	62.9	-	0.4	0.9	4.6	3.4	4.2	44.6	4.3	-	-	13. Professional, scientific and technical activities			
14. กิจกรรมการบริหารและการบริการสนับสนุน	73.4	2.1	16.7	20.2	7.9	7.9	1.5	11.5	3.5	0.9	-	14. Administrative and support service activities			
15. การบริหารราชการ การป้องกันประเทศ การประมงสัตว์	81.6	-	8.9	9.2	11.2	6.5	4.5	28.9	10.5	1.2	-	15. Public administration and defence; compulsory social security			
16. การศึกษา	43.4	-	0.8	2.0	6.2	1.8	1.9	25.6	1.2	3.9	-	16. Education			
17. กิจกรรมด้านสุขภาพและงานสังคมสงเคราะห์	18.7	-	1.9	0.5	3.2	1.7	0.8	7.4	2.9	0.4	-	17. Human health and social work activities			
18. ศิลปะ ความบันเทิง และนันทนาการ	7.6	-	0.8	1.9	1.4	1.9	0.5	0.9	0.2	-	-	18. Arts, entertainment and recreation			
19. กิจกรรมบริการด้านอื่น ๆ	49.1	-	11.5	6.7	10.3	6.2	4.0	5.0	4.5	0.4	-	19. Other service activities			
20. กิจกรรมการจ้างงานในครัวเรือนส่วนบุคคล การดูแลสินค้าและบริการที่ขึ้นเองเพื่อใช้ในครัวเรือน	19.6	0.8	4.1	10.4	1.8	0.7	1.2	-	-	-	-	20. Activities of households as employers; undifferentiated goods and services-producing activities of households for own use			
21. กิจกรรมขององค์กรระหว่างประเทศ	-	-	-	-	-	-	-	4.8	1.9	-	-	21. Activities of extraterritorial organizations and bodies			
22. ไม่ทราบ	10.5	-	0.4	0.5	2.4	-	-	-	-	-	-	22. Unknown			
หญิง	1,918.2	33.5	303.9	318.2	226.6	171.7	98.1	600.3	120.0	38.4	6.9	FEMALE			
1.เกษตรกรรม การป่าไม้ และการประมง	4.6	0.5	2.8	1.2	-	-	0.5	0.1	-	-	-	1. Agriculture, forestry and fishing			
2.การกั้นเหมืองแร่ และเหมืองหิน	0.5	-	-	-	-	-	-	-	-	-	-	2. Mining and quarrying			
3. การผลิต	366.1	3.2	50.7	99.4	66.1	46.2	15.9	68.4	13.5	1.6	-	3. Manufacturing			
4. ไฟฟ้า ก๊าซ ไอน้ำและระบบปรับอากาศ	2.4	-	-	-	-	-	-	2.4	-	-	-	4. Electricity, gas, steam and air conditioning supply			
5. การจัดหา การจัดการและการบำบัดน้ำเสีย ของเสีย และสิ่งปฏิกูล	2.1	-	-	-	0.2	-	0.4	1.6	-	-	-	5. Water supply, sewerage, waste management and remediation activities			
6. การก่อสร้าง	37.1	0.2	6.1	6.2	3.1	3.2	0.4	13.1	3.8	1.1	-	6. Construction			
7. การขายส่ง และการขายปลีก การซ่อมยานยนต์	466.0	7.8	74.3	50.8	48.0	42.9	29.2	166.9	38.8	6.0	-	7. Wholesale and retail trade; repair of motor vehicles and motorcycle			
8. การขนส่ง และสถานที่เก็บสินค้า	20.9	-	3.3	2.6	6.1	3.5	3.2	21.7	6.8	0.9	-	8. Transportation and storage			
9. ที่พักแรมและบริการด้านอาหาร	336.4	8.7	91.8	71.7	59.7	31.1	11.9	40.7	17.0	1.2	-	9. Accommodation and food service activities			
10. ข้อมูลข่าวสารและการสื่อสาร	29.1	-	0.4	-	-	0.6	0.8	26.4	0.5	-	-	10. Information and communication			
11. กิจกรรมทางการเงินและการประกันภัย	73.8	-	0.4	1.1	2.8	2.1	3.7	57.1	3.2	2.9	-	11. Financial and insurance activities			
12. กิจกรรมอสังหาริมทรัพย์	26.1	0.5	4.5	5.6	0.7	1.1	3.1	8.9	1.5	0.3	-	12. Real estate activities			
13. กิจกรรมทางวิชาชีพ วิทยาศาสตร์ และเทคนิค	72.9	-	0.4	1.9	1.1	2.5	2.5	60.7	5.1	0.9	-	13. Professional, scientific and technical activities			
14. กิจกรรมการบริหารและการบริการสนับสนุน	68.7	0.8	13.1	20.4	5.1	7.1	4.5	10.8	5.0	1.8	-	14. Administrative and support service activities			
15. การบริหารราชการ การป้องกันประเทศ การประมงสัตว์	67.3	-	6.3	3.9	4.9	3.4	4.9	38.4	4.1	1.5	-	15. Public administration and defence; compulsory social security			
16. การศึกษา	78.0	-	4.3	1.7	3.4	5.2	2.1	40.0	2.6	18.1	-	16. Education			
17. กิจกรรมด้านสุขภาพและงานสังคมสงเคราะห์	56.8	-	8.3	4.0	3.9	8.8	3.1	17.0	11.1	0.6	-	17. Human health and social work activities			
18. ศิลปะ ความบันเทิง และนันทนาการ	20.9	3.3	1.9	4.1	0.5	4.2	2.0	4.7	0.3	-	-	18. Arts, entertainment and recreation			
19. กิจกรรมบริการด้านอื่น ๆ	78.8	0.5	12.6	12.0	13.9	9.3	8.6	13.5	6.7	1.1	-	19. Other service activities			
20. กิจกรรมการจ้างงานในครัวเรือนส่วนบุคคล การดูแลสินค้าและบริการที่ขึ้นเองเพื่อใช้ในครัวเรือน	74.6	8.1	23.2	33.0	6.6	2.1	0.9	0.6	-	-	-	20. Activities of households as employers; undifferentiated goods and services-producing activities of households for own use			
21. กิจกรรมขององค์กรระหว่างประเทศ	3.8	-	-	-	-	-	-	3.5	-	-	-	21. Activities of extraterritorial organizations and bodies			
22. ไม่ทราบ	4.3	-	-	-	-	-	0.3	4.0	-	-	-	22. Unknown			

I/ รวมอาชีพระยะสั้น I/ Including Short Course Vocational

ตารางที่ 6 จำนวนผู้มีงานทำ จำแนกตามสถานภาพทำงาน อาชีพ กรุงเทพมหานคร

TABLE 6 EMPLOYED PERSONS BY WORK STATUS, OCCUPATION , BANGKOK

ไตรมาสที่ 3/2554 : Quarter 3/2011

หน่วยเป็นพัน : In Thousands

อาชีพ	สถานภาพการทำงาน Work Status										TOTAL
	รวม	นายจ้าง	ลูกจ้างรัฐบาล	ลูกจ้างเอกชน	ทำงานส่วนตัว	ช่วยธุรกิจครอบครัว	การรวมกลุ่ม	Occupation			
	Total	Employer	Government Employee	Private Employee	Own Account Worker	Unpaid Family Worker	Members of Producers' Cooperatives				
ยอดรวม	3,863.9	170.7	364.5	2,178.7	849.8	300.1	0.2	TOTAL			
1. ผู้บัญญัติกฎหมาย ข้าราชการระดับอาวุโสและผู้จัดการ	262.2	87.9	26.5	143.9	3.2	0.8	-	1. Legislators, senior officials and managers			
2. ผู้ประกอบวิชาชีพด้านต่างๆ	369.7	7.6	114.1	231.3	13.4	3.3	-	2. Professionals			
3. ผู้ประกอบวิชาชีพด้านเทคนิคสาขาต่างๆ และอาชีพที่เกี่ยวข้อง	364.6	2.8	56.6	280.2	17.3	7.8	-	3. Technicians and associate professionals			
4. เสมียน	268.3	0.6	57.4	196.3	2.9	11.2	-	4. Clerks			
5. พนักงานบริการและพนักงานในร้านค้าและตลาด	1,166.1	39.5	34.1	346.3	515.1	231.1	-	5. Service workers and shop and market sales workers			
6. ผู้ปฏิบัติงานที่มีฝีมือในด้านการเกษตรและการประมง	35.5	1.3	3.2	16.7	10.7	3.6	-	6. Skilled agricultural and fishery workers			
7. ผู้ปฏิบัติงานด้านความสามารถทางฝีมือและธุรกิจการค้าที่เกี่ยวข้อง	515.7	30.1	17.6	347.2	92.9	27.6	0.2	7. Craft and related trades workers			
8. ผู้ปฏิบัติการโรงงานและเครื่องจักรและผู้ปฏิบัติงานด้านการประกอบอาชีพขั้นพื้นฐานต่างๆ ในด้านการขายและการให้บริการ	468.7	0.6	18.4	295.0	152.5	2.3	-	8. Plant and machine operators and assemblers			
9. อาชีพขั้นพื้นฐานต่างๆ ในด้านการขายและการให้บริการ	399.2	0.4	31.8	314.2	41.0	12.0	-	9. Elementary occupations			
10. คนงานซึ่งมิได้จำแนกไว้ในหมวดอื่น	13.9	-	4.9	7.8	0.8	0.4	-	10. Workers not classifiable by occupation			

ตารางที่ 6 จำนวนผู้จ้างงานทำ จำแนกตามสถานภาพทำงาน อาชีพ และเพศ กรุงเทพมหานคร
TABLE 6 EMPLOYED PERSONS BY WORK STATUS, OCCUPATION AND SEX, BANGKOK

ไตรมาสที่ 3/2554 : Quarter 3/2011

หน่วยเป็นพัน : In Thousands

อาชีพ	สถานภาพการทำงาน Work Status						การรวมกลุ่ม Members of Producers' Cooperatives	ช่วยธุรกิจ ครอบครัว Unpaid Family Worker	OCCUPATION
	รวม Total	นายจ้าง Employer	ลูกจ้างรัฐบาล Government Employee	ลูกจ้างเอกชน Private Employee	ทำงานส่วนตัว Own Account Worker	จ้าง Employer			
ชาย									MALE
1. ผู้ปฏิบัติงานหลาย ข้าราชการระดับอาวุโส และผู้จัดการ	1,945.7	128.1	182.7	1,055.7	486.2	0.2	92.8	0.2	1. Legislators, senior officials and managers
2. ผู้ประกอบวิชาชีพชั้นต้นต่างๆ	160.9	66.3	13.6	78.1	2.8	-	0.2	-	2. Professionals
3. ผู้ประกอบวิชาชีพชั้นเทคนิคสาขาต่างๆ และอาชีพที่เกี่ยวข้อง	181.8	5.2	48.0	116.4	10.3	-	1.9	-	3. Technicians and associate professionals
4. เสมียน	134.9	2.4	26.3	96.3	9.4	-	0.5	-	4. Clerks
5. พนักงานบริการและพนักงานในร้านค้า และตลาด	77.2	0.6	20.8	53.6	1.0	-	1.3	-	5. Service workers and shop and market sales workers
6. ผู้ปฏิบัติงานที่มีชื่อไม่เข้ามการเกษตร และการประมง	511.6	26.6	19.7	169.8	223.3	-	72.3	-	6. Skilled agricultural and fishery workers
7. ผู้ปฏิบัติงานด้านความสามารถทางฝีมือ และธุรกิจการค้าที่เกี่ยวข้อง	27.3	1.3	0.8	14.7	8.3	-	2.2	-	7. Craft and related trades workers
8. ผู้ปฏิบัติการโรงงานและเครื่องจักร และผู้ปฏิบัติงานด้านการประกอบ	375.0	25.4	15.0	260.6	64.4	0.2	9.3	0.2	8. Plant and machine operators and assemblers
9. อาชีพขั้นพื้นฐานต่างๆ ในด้านการขาย และการให้บริการ	361.3	-	18.4	197.0	144.6	-	1.3	-	9. Elementary occupations
10. คนงานซึ่งมีได้จ้างแม่ไว้ในหมวดอื่น	107.7	0.4	17.7	64.7	21.6	-	3.4	-	10. Workers not classifiable by occupation
หญิง									FEMALE
1. ผู้ปฏิบัติงานหลาย ข้าราชการระดับอาวุโส และผู้จัดการ	1,918.2	42.6	181.7	1,122.9	363.6	-	207.3	-	1. Legislators, senior officials and managers
2. ผู้ประกอบวิชาชีพชั้นต้นต่างๆ	101.3	21.6	12.9	65.8	0.4	-	0.7	-	2. Professionals
3. ผู้ประกอบวิชาชีพชั้นเทคนิคสาขาต่างๆ และอาชีพที่เกี่ยวข้อง	187.9	2.3	66.1	114.9	3.1	-	1.4	-	3. Technicians and associate professionals
4. เสมียน	229.7	0.4	30.2	183.9	7.8	-	7.3	-	4. Clerks
5. พนักงานบริการและพนักงานในร้านค้า และตลาด	191.1	-	36.6	142.7	1.9	-	9.9	-	5. Service workers and shop and market sales workers
6. ผู้ปฏิบัติงานที่มีชื่อไม่เข้ามการเกษตร และการประมง	654.5	13.0	14.4	176.4	291.9	-	158.8	-	6. Skilled agricultural and fishery workers
7. ผู้ปฏิบัติงานด้านความสามารถทางฝีมือ และธุรกิจการค้าที่เกี่ยวข้อง	8.2	-	2.4	2.0	2.4	-	1.4	-	7. Craft and related trades workers
8. ผู้ปฏิบัติการโรงงานและเครื่องจักร และผู้ปฏิบัติงานด้านการประกอบ	140.7	4.7	2.6	86.6	28.5	-	18.3	-	8. Plant and machine operators and assemblers
9. อาชีพขั้นพื้นฐานต่างๆ ในด้านการขาย และการให้บริการ	107.4	0.6	-	98.0	7.9	-	1.0	-	9. Elementary occupations
10. คนงานซึ่งมีได้จ้างแม่ไว้ในหมวดอื่น	291.5	-	14.1	249.5	19.4	-	8.6	-	10. Workers not classifiable by occupation
	5.9	-	2.4	3.2	0.4	-	-	-	

ตารางที่ 7 จำนวนผู้จ้างทำ จำแนกตามสถานภาพทำงาน อุตสาหกรรม กรุงเทพมหานคร

TABLE 7 EMPLOYED PERSONS BY WORK STATUS, INDUSTRY, BANGKOK

ไตรมาสที่ 3/2554 : Quarter 3/2011

หน่วยเป็นพัน : In Thousands

อุตสาหกรรม	สถานภาพการทำงาน Work Status						รวม	นายจ้าง Employer	ลูกจ้างรัฐบาล Government Employee	ลูกจ้างเอกชน Private Employee	ทำงานส่วนตัว Own Account Worker	ช่วยธุรกิจครอบครัว Unpaid Family Worker	การรวมกลุ่ม Producers' Cooperatives	INDUSTRY
	Total	Private Employee	Own Account Worker	Unpaid Family Worker	Members of Producers' Cooperatives									
ยอดรวม	3,863.9	2,178.7	849.8	300.1	0.2	849.8	300.1	0.2	849.8	300.1	0.2	0.2	TOTAL	
1. เกษตรกรรม การป่าไม้ และการประมง	17.6	-	10.1	3.2	-	10.1	3.2	-	10.1	3.2	-	-	1. Agriculture, forestry and fishing	
2. การทำเหมืองแร่ และเหมืองหิน	1.9	-	-	1.9	-	-	-	1.9	-	-	-	-	2. Mining and quarrying	
3. การผลิต	733.3	8.7	45.8	26.1	0.2	45.8	26.1	0.2	45.8	26.1	0.2	0.2	3. Manufacturing	
4. ไฟฟ้า ก๊าซ ไอน้ำ และระบบปรับอากาศ	7.2	6.8	-	-	-	6.8	-	0.4	-	-	-	-	4. Electricity, gas, steam and air conditioning supply	
5. การจัดหา การจัดการและกำจัดน้ำเสีย	13.4	13.0	0.2	-	-	13.0	0.2	-	-	-	-	-	5. Water supply; sewerage, waste management and remediation activities	
6. การก่อสร้าง	175.5	-	20.1	6.2	-	20.1	6.2	127.2	20.1	6.2	-	-	6. Construction	
7. การขนส่ง และการขายปลีก การซ่อมยานยนต์	925.2	2.4	284.9	131.9	-	284.9	131.9	442.6	284.9	131.9	-	-	7. Wholesale and retail trade; repair of motor vehicles and motorcycles	
8. การขนส่ง และสถานที่เก็บสินค้า	287.7	3.1	150.3	1.4	-	150.3	1.4	86.2	150.3	1.4	-	-	8. Transportation and storage	
9. ที่พักแรมและบริการด้านอาหาร	547.2	-	218.6	115.8	-	218.6	115.8	194.2	218.6	115.8	-	-	9. Accommodation and food service activities	
10. ข้อมูลข่าวสารและการสื่อสาร	75.8	8.7	3.0	-	-	3.0	-	59.5	3.0	-	-	-	10. Information and communication	
11. กิจกรรมทางการเงินและการประกันภัย	135.6	18.2	1.8	0.5	-	1.8	0.5	114.6	1.8	0.5	-	-	11. Financial and insurance activities	
12. กิจกรรมอสังหาริมทรัพย์	50.7	1.0	7.0	0.5	-	7.0	0.5	42.3	7.0	0.5	-	-	12. Real estate activities	
13. กิจกรรมทางวิชาชีพ วิทยาศาสตร์ และเทคนิค	135.7	6.3	17.0	2.2	-	17.0	2.2	107.6	17.0	2.2	-	-	13. Professional, scientific and technical activities	
14. กิจกรรมการบริหารและการสนับสนุน	142.1	8.6	5.8	3.7	-	5.8	3.7	124.0	5.8	3.7	-	-	14. Administrative and support service activities	
15. การบริหารราชการ การป้องกันประเทศ	148.9	-	145.4	3.5	-	145.4	3.5	3.5	-	-	-	-	15. Public administration and defence; compulsory social security	
16. การศึกษา	121.4	0.6	1.0	-	-	1.0	-	46.9	1.0	-	-	-	16. Education	
17. กิจกรรมด้านสุขภาพและงานสังคมสงเคราะห์	75.6	0.8	3.6	1.6	-	3.6	1.6	36.5	3.6	1.6	-	-	17. Human health and social work activities	
18. ศิลปะ ความบันเทิง และนันทนาการ	28.6	-	11.5	1.8	-	11.5	1.8	11.7	11.5	1.8	-	-	18. Arts, entertainment and recreation	
19. กิจกรรมบริการด้านอื่น ๆ	127.8	9.7	68.6	4.8	-	68.6	4.8	43.4	68.6	4.8	-	-	19. Other service activities	
20. กิจกรรมการจ้างงานในครัวเรือนส่วนบุคคล	94.3	-	-	-	-	-	-	94.3	-	-	-	-	20. Activities of households as employers, undifferentiated goods and services-producing activities of households for own use	
21. กิจกรรมขององค์กรระหว่างประเทศ	3.8	-	-	-	-	-	-	3.8	-	-	-	-	21. Activities of extraterritorial organizations and bodies	
22. ไม่ทราบ	14.9	-	0.9	0.4	-	0.8	0.4	12.7	0.8	0.4	-	-	22. Unknown	

ตารางที่ 7 จำนวนผู้มีงานทำ จำแนกตามสถานภาพทำงาน อุตสาหกรรม และเพศ กรุงเทพมหานคร
TABLE 7 EMPLOYED PERSONS BY WORK STATUS, INDUSTRY AND SEX, BANGKOK METROPOLIS

อุตสาหกรรม	สถานภาพการทำงาน Work Status						รวม	INDUSTRY
	นายจ้าง Employer	ลูกจ้างรัฐบาล Government Employee	ลูกจ้างเอกชน Private Employee	ทำงานส่วนตัว Own Account Worker	ช่วยธุรกิจครอบครัว Unpaid Family Worker	การรวมกลุ่ม Producers' Cooperatives		
	128.1	182.7	1,055.7	486.2	92.8	0.2		
ชาย							MALE	
1.เกษตรกรรม การป่าไม้ และการประมง	1.3	-	2.1	7.7	1.8	-	1. Agriculture, forestry and fishing	
2.การขุดเหมืองแร่ และเหมืองหิน	-	-	1.4	-	-	-	2. Mining and quarrying	
3.การผลิต	19.2	4.5	315.3	21.7	6.3	0.2	3. Manufacturing	
4. ไฟฟ้า ก๊าซ ไอน้ำและระบบปรับอากาศ	-	4.4	0.4	-	-	-	4. Electricity, gas, steam and air conditioning supply	
5.การจัดจำหน่าย การจัดการและการบำบัดน้ำเสีย ของเสีย และสิ่งปฏิกูล	0.2	11.1	-	-	-	-	5. Water supply, sewerage, waste management and remediation activities	
6. การก่อสร้าง	20.5	-	96.9	18.6	2.5	-	6. Construction	
7. การขายส่ง และการขายปลีก การต่อรถยนต์	51.3	1.2	212.5	153.9	40.3	-	7. Wholesale and retail trade; repair of motor vehicles, motorcycles	
8. การขนส่ง และสถานที่เคาน์เตอร์	2.6	28.0	64.2	144.5	0.4	-	8. Transportation and storage	
9. ที่พักแรมและบริการด้านอาหาร	11.0	6.1	70.8	90.4	38.5	-	9. Accommodation and food service activities	
10. สื่อมวลชนและการสื่อสาร	3.3	3.0	34.2	3.0	-	-	10. Information and communication	
11.กิจกรรมทางการเงินและการประกันภัย	0.6	5.6	54.6	1.0	-	-	11. Financial and insurance activities	
12. กิจกรรมอสังหาริมทรัพย์	0.7	-	19.5	3.9	0.5	-	12. Real estate activities	
13. กิจกรรมทางวิชาชีพ วิทยาศาสตร์ และเทคนิค	5.3	0.5	45.6	11.5	-	-	13. Professional, scientific and technical activities	
14. กิจกรรมการบริหารและการบริการสนับสนุน	5.1	-	65.7	2.2	0.4	-	14. Administrative and support service activities	
15. การประมงสัตว์ การปศุสัตว์ การประมง	-	79.9	1.7	-	-	-	15. Public administration and defence; compulsory social security	
16. การศึกษา	0.6	30.7	11.1	1.0	-	-	16. Education	
17. กิจกรรมด้านสุขภาพและงานสังคมสงเคราะห์	18.7	9.0	8.9	0.9	-	-	17. Human health and social work activities	
18. ศิลปะ ความบันเทิง และนันทนาการ	-	1.3	3.4	2.4	0.6	-	18. Arts, entertainment and recreation	
19. กิจกรรมบริการด้านอื่น ๆ	6.4	-	18.6	23.0	1.1	-	19. Other service activities	
20. กิจกรรมการจ้างงานในครัวเรือนส่วนบุคคล การดูแลผู้สูงอายุและบริการที่ขึ้นเนื่องเพื่อใช้ในครัวเรือน	-	-	19.6	-	-	-	20. Activities of households as employers, undifferentiated goods and services-producing activities of households for own use	
21. กิจกรรมขององค์กรระหว่างประเทศ	-	-	-	-	-	-	21. Activities of extraterritorial organizations and bodies	
22. ไม่ทราบ	-	0.5	9.2	0.5	0.4	-	22. Unknown	
หญิง							FEMALE	
1.เกษตรกรรม การป่าไม้ และการประมง	42.6	0.5	1,122.9	363.6	207.3	-	1. Agriculture, forestry and fishing	
2.การขุดเหมืองแร่ และเหมืองหิน	-	-	0.9	2.4	1.4	-	2. Mining and quarrying	
3.การผลิต	10.8	4.2	307.1	24.1	19.9	-	3. Manufacturing	
4. ไฟฟ้า ก๊าซ ไอน้ำและระบบปรับอากาศ	-	2.4	-	-	-	-	4. Electricity, gas, steam and air conditioning supply	
5.การจัดจำหน่าย การจัดการและการบำบัดน้ำเสีย ของเสีย และสิ่งปฏิกูล	-	2.0	0.2	-	-	-	5. Water supply, sewerage, waste management and remediation activities	
6. การก่อสร้าง	1.6	-	30.3	1.4	3.8	-	6. Construction	
7. การขายส่ง และการขายปลีก การต่อรถยนต์	12.1	1.1	230.1	131.0	91.7	-	7. Wholesale and retail trade; repair of motor vehicles, motorcycles	
8. การขนส่ง และสถานที่เคาน์เตอร์	0.5	18.7	22.0	5.8	1.0	-	8. Transportation and storage	
9. ที่พักแรมและบริการด้านอาหาร	7.6	-	123.3	128.2	77.3	-	9. Accommodation and food service activities	
10. สื่อมวลชนและการสื่อสาร	1.2	2.6	25.3	-	-	-	10. Information and communication	
11.กิจกรรมทางการเงินและการประกันภัย	-	12.6	60.0	0.8	0.5	-	11. Financial and insurance activities	
12. กิจกรรมอสังหาริมทรัพย์	0.3	-	22.8	3.1	-	-	12. Real estate activities	
13. กิจกรรมทางวิชาชีพ วิทยาศาสตร์ และเทคนิค	1.1	2.2	62.0	5.5	2.2	-	13. Professional, scientific and technical activities	
14. กิจกรรมการบริหารและการบริการสนับสนุน	3.5	-	58.3	3.5	3.3	-	14. Administrative and support service activities	
15. การบริหารราชการ การป้องกันประเทศ การประมงสัตว์	-	65.5	1.8	-	-	-	15. Public administration and defence; compulsory social security	
16. การศึกษา	-	42.2	35.8	-	-	-	16. Education	
17. กิจกรรมด้านสุขภาพและงานสังคมสงเคราะห์	0.8	24.1	27.5	2.8	1.6	-	17. Human health and social work activities	
18. ศิลปะ ความบันเทิง และนันทนาการ	-	2.3	8.3	9.1	1.2	-	18. Arts, entertainment and recreation	
19. กิจกรรมบริการด้านอื่น ๆ	3.3	1.5	24.8	45.6	3.6	-	19. Other service activities	
20. กิจกรรมการจ้างงานในครัวเรือนส่วนบุคคล การดูแลผู้สูงอายุและบริการที่ขึ้นเนื่องเพื่อใช้ในครัวเรือน	-	-	74.6	-	-	-	20. Activities of households as employers, undifferentiated goods and services-producing activities of households for own use	
21. กิจกรรมขององค์กรระหว่างประเทศ	-	0.4	3.8	-	-	-	21. Activities of extraterritorial organizations and bodies	
22. ไม่ทราบ	-	0.4	3.5	0.4	-	-	22. Unknown	

ตารางที่ 8 จำนวนผู้ปฏิบัติงาน จำนวนชั่วโมงทำงานต่อสัปดาห์ การมีเวลาเหลือพอและต้องการทำงานเพิ่มขึ้น กรุงเทพมหานคร

TABLE 8 EMPLOYED PERSONS BY OCCUPATION, HOURS WORKED PER WEEK, AVAILABILITY FOR ADDITIONAL WORK, BANGKOK METROPOLIS

ไตรมาสที่ 3/2554 : Quarter 3/2011

หน่วยเป็นพัน : In Thousands

จำนวนชั่วโมงทำงาน และ การมีเวลาเหลือพอ และต้องการทำงานเพิ่มขึ้น	อาชีพ Occupation											HOURS WORKED, AND AVAILABILITY FOR ADDITIONAL WORK
	รวม	ผู้บัญญัติกฎหมาย และ ผู้จัดการ Legislators & Managers	วิชาชีพ วิชาชีพระดับสูง Professionals	วิชาชีพ วิชาชีพระดับกลาง Technicians	เสมียน Clerks	พนักงานบริการ Service Workers	ด้านการเกษตร และประมง Agricultural & Fishery	ด้านช่างฝีมือ Craft & Plant	ด้านช่างเทคนิค และช่างเครื่องจักร operators	อาชีพรุ่นใหม่ occupations	คนงานซึ่งมิได้จำแนกไว้ในหมวดอื่น Not classifiable	
Total	3,863.9	262.2	369.7	364.6	268.3	1,166.1	35.5	515.7	468.7	399.2	13.9	TOTAL
มี	6.2	-	-	-	-	0.9	0.9	0.6	0.9	2.9	-	Available
ไม่มี	3,857.7	262.2	369.7	364.6	268.3	1,165.3	34.6	515.1	467.8	396.3	13.9	Not available
มีงานประจำแต่ไม่ได้ทำงาน	5.5	0.4	-	-	-	3.1	0.5	0.4	0.9	0.3	-	With job not work
มี	-	-	-	-	-	-	-	-	-	-	-	Available
ไม่มี	5.5	0.4	-	-	-	3.1	0.5	0.4	0.9	0.3	-	Not available
1-9 ชั่วโมง	3.4	-	0.4	-	-	2.6	-	-	-	0.4	-	1-9 hours
มี	-	-	-	-	-	-	-	-	-	-	-	Available
ไม่มี	3.4	-	0.4	-	-	2.6	-	-	-	0.4	-	Not available
10-19 ชั่วโมง	9.1	0.4	1.6	0.6	-	4.2	-	1.2	0.9	0.3	-	10-19 hours
มี	-	-	-	-	-	-	-	-	-	-	-	Available
ไม่มี	9.1	0.4	1.6	0.6	-	4.2	-	1.2	0.9	0.3	-	Not available
20-29 ชั่วโมง	29.6	1.3	2.4	1.7	1.3	11.8	1.4	5.4	1.0	3.3	-	20-29 hours
มี	1.5	-	-	-	-	-	0.9	0.6	-	-	-	Available
ไม่มี	28.2	1.3	2.4	1.7	1.3	11.8	0.5	4.9	1.0	3.3	-	Not available
30-34 ชั่วโมง	55.4	-	4.9	2.2	0.4	31.8	1.8	4.2	4.2	5.9	-	30-34 hours
มี	1.3	-	-	-	-	-	-	-	0.4	0.8	-	Available
ไม่มี	54.1	-	4.9	2.2	0.4	31.8	1.8	4.2	3.8	5.1	-	Not available
35-39 ชั่วโมง	254.5	18.3	81.2	32.0	41.2	35.1	4.3	14.2	9.0	16.3	2.9	35-39 hours
มี	-	-	-	-	-	-	-	-	-	-	-	Available
ไม่มี	254.5	18.3	81.2	32.0	41.2	35.1	4.3	14.2	9.0	16.3	2.9	Not available
40-49 ชั่วโมง	2,175.8	207.8	261.0	304.2	203.5	390.4	12.4	329.3	249.7	207.1	10.4	40-49 hours
มี	1.8	-	-	-	-	-	-	-	0.5	1.3	-	Available
ไม่มี	2,174.1	207.8	261.0	304.2	203.5	390.4	12.4	329.3	249.3	205.8	10.4	Not available
50 ชั่วโมงขึ้นไป	1,330.6	34.0	18.2	24.0	21.9	687.1	15.1	161.0	202.9	165.8	0.6	50 hours and over
มี	1.7	-	-	-	-	0.9	-	-	-	0.8	-	Available
ไม่มี	1,329.0	34.0	18.2	24.0	21.9	686.2	15.1	161.0	202.9	165.0	0.6	Not available

ตารางที่ 8 จำนวนผู้จ้างทำ งานตามอาชีพ จำนวนชั่วโมงทำงานต่อสัปดาห์ การมีงานเสียดและต่อการทำงานเพิ่มขึ้น และเพศ กรุงเทพมหานคร
 TABLE 8 EMPLOYED PERSONS BY OCCUPATION, HOURS WORKED PER WEEK, AVAILABILITY FOR ADDITIONAL WORK AND SEX, BANGKOK METROPOLIS

จำนวนชั่วโมงทำงาน เพศ และ การมีงานเสียด และต่อการทำงานเพิ่มขึ้น	อาชีพ Occupation										รวมผู้ปฏิบัติงาน และผู้จัดการ ด้านต่างๆ Legislators & Managers	Total	MALE
	160.9	181.8	134.9	77.2	511.6	27.3	375.0	361.3	107.7	7.9			
ชาย	1,945.7	1,945.7	1,349.9	772.2	511.6	27.3	375.0	361.3	107.7	7.9	3,613.0	3,613.0	3,613.0
มี	3.8	3.8	-	-	0.6	0.9	0.6	0.9	0.8	-	0.8	0.8	0.8
ไม่มี	1,942.0	1,942.0	1,349.9	772.2	511.1	26.4	374.4	360.4	106.9	7.9	3,612.2	3,612.2	3,612.2
มีงานประจำไม่ได้ทำงาน	3.8	-	-	-	2.2	0.5	0.4	0.5	0.3	-	0.3	0.3	0.3
มี	3.8	-	-	-	2.2	0.5	0.4	0.5	0.3	-	0.3	0.3	0.3
ไม่มี	1.1	-	-	-	0.7	-	-	-	-	-	-	-	-
1-9 ชั่วโมง	1.1	-	-	-	0.7	-	-	-	-	-	-	-	-
ไม่มี	1.1	-	-	-	0.7	-	-	-	-	-	-	-	-
10-19 ชั่วโมง	3.7	0.1	1.6	-	0.8	-	-	-	0.9	0.3	-	-	-
มี	-	-	-	-	-	-	-	-	-	-	-	-	-
ไม่มี	3.7	0.1	1.6	-	0.8	-	-	-	0.9	0.3	-	-	-
20-29 ชั่วโมง	16.1	0.9	1.0	1.7	0.5	3.6	1.4	4.4	1.0	1.6	-	-	-
มี	1.5	-	-	-	-	0.9	0.6	0.6	-	-	-	-	-
ไม่มี	14.6	0.9	1.0	1.7	0.5	3.6	0.5	3.9	1.0	1.6	-	-	-
30-34 ชั่วโมง	29.4	-	3.6	0.8	0.4	13.9	1.1	4.0	3.0	2.8	-	-	-
มี	1.3	-	-	-	-	-	-	0.4	0.8	-	-	-	-
ไม่มี	28.1	-	3.6	0.8	0.4	13.9	1.1	4.0	2.6	1.9	-	-	-
35-39 ชั่วโมง	108.6	9.9	32.3	14.8	10.0	15.5	1.8	10.8	9.0	4.2	0.5	-	-
มี	-	-	-	-	-	-	-	-	-	-	-	-	-
ไม่มี	108.6	9.9	32.3	14.8	10.0	15.5	1.8	10.8	9.0	4.2	0.5	-	-
40-49 ชั่วโมง	1,098.6	123.9	135.2	108.4	59.1	173.6	9.2	247.6	173.8	60.9	6.9	-	-
มี	0.5	-	-	-	-	-	-	-	0.5	-	-	-	-
ไม่มี	1,098.1	123.9	135.2	108.4	59.1	173.6	9.2	247.6	173.4	60.9	6.9	-	-
50 ชั่วโมงขึ้นไป	684.5	26.1	7.9	9.3	7.2	30.1	13.5	107.8	173.0	37.8	0.6	-	-
มี	0.6	-	-	-	0.6	-	-	-	-	-	-	-	-
ไม่มี	684.0	26.1	7.9	9.3	7.2	30.9	13.5	107.8	173.0	37.8	0.6	-	-
หญิง	1,918.2	101.3	187.9	229.7	191.1	654.5	8.2	140.7	107.4	291.5	5.9	-	-
มี	2.4	-	-	-	0.3	-	-	-	2.1	-	-	-	-
ไม่มี	1,915.8	101.3	187.9	229.7	191.1	654.2	8.2	140.7	107.4	289.5	5.9	-	-
มีงานประจำไม่ได้ทำงาน	1.6	0.4	-	-	0.9	-	-	-	0.4	-	-	-	-
มี	-	-	-	-	-	-	-	-	-	-	-	-	-
ไม่มี	1.6	0.4	-	-	0.9	-	-	-	0.4	-	-	-	-
1-9 ชั่วโมง	2.3	-	-	-	1.9	-	-	-	-	0.4	-	-	-
มี	-	-	-	-	-	-	-	-	-	-	-	-	-
ไม่มี	2.3	-	-	-	1.9	-	-	-	-	0.4	-	-	-
10-19 ชั่วโมง	5.4	0.3	-	0.6	0.6	3.4	-	1.2	-	-	-	-	-
มี	-	-	-	-	-	-	-	-	-	-	-	-	-
ไม่มี	5.4	0.3	-	0.6	0.6	3.4	-	1.2	-	-	-	-	-
20-29 ชั่วโมง	13.5	0.4	1.5	-	0.8	8.3	-	1.0	-	1.6	-	-	-
มี	-	-	-	-	-	-	-	-	-	-	-	-	-
ไม่มี	13.5	0.4	1.5	-	0.8	8.3	-	1.0	-	1.6	-	-	-
30-34 ชั่วโมง	26.0	-	1.3	1.4	1.8	10.7	0.7	0.2	1.2	3.1	-	-	-
มี	-	-	-	-	-	-	-	-	-	-	-	-	-
ไม่มี	26.0	-	1.3	1.4	1.8	10.7	0.7	0.2	1.2	3.1	-	-	-
35-39 ชั่วโมง	145.9	8.5	48.9	17.2	31.2	19.6	2.6	3.4	-	12.2	2.4	-	-
มี	-	-	-	-	-	-	-	-	-	-	-	-	-
ไม่มี	145.9	8.5	48.9	17.2	31.2	19.6	2.6	3.4	-	12.2	2.4	-	-
40-49 ชั่วโมง	1,077.3	83.9	125.9	195.8	144.4	216.8	3.3	81.7	75.9	146.2	3.5	-	-
มี	1.3	-	-	-	-	-	-	-	-	1.3	-	-	-
ไม่มี	1,076.0	83.9	125.9	195.8	144.4	216.8	3.3	81.7	75.9	144.9	3.5	-	-
50 ชั่วโมงขึ้นไป	646.1	7.9	10.4	14.7	14.7	385.7	1.6	53.2	29.9	128.0	-	-	-
มี	1.1	-	-	-	0.3	-	-	-	-	0.8	-	-	-
ไม่มี	645.0	7.9	10.4	14.7	14.7	385.4	1.6	53.2	29.9	127.3	-	-	-

ตารางที่ 9 จำนวนผู้มีงานทำ จำแนกตามอุตสาหกรรม จำนวนชั่วโมงทำงานต่อสัปดาห์ การมีเวลาเหลือพอและต้องการทำงานเพิ่มขึ้น กรุงเทพมหานคร

TABLE 9 EMPLOYED PERSONS BY INDUSTRY, HOURS WORKED PER WEEK, AVAILABILITY FOR ADDITIONAL WORK, BANGKOK

ไตรมาสที่ 3/2554 : Quarter 3/2011

หน่วยเป็นพัน : in Thousands

จำนวนชั่วโมงทำงาน และ การมีเวลาเหลือพอ และต้องการทำงานเพิ่มขึ้น	อุตสาหกรรม Industry													HOURS WORKED, AND AVAILABILITY FOR ADDITIONAL WORK
	รวม เกษตรกรรม การป่าไม้ เหมืองแร่ และการประมง และเหมืองหิน Total Agriculture Mining และเหมืองหิน	การผลิต ไฟฟ้า ก๊าซ ไอน้ำระบบปรับอากาศ Manu- facturing Electricity, sewerage, waste	จัดหน้า น้ำดื่ม น้ำเสียและประปา Water supply sewerage, waste	การก่อสร้าง Construction	การขนส่ง การขายปลีก การช้อปปิ้ง Transportation and retail	การขนส่ง และ สถานที่เก็บสินค้า Accommodation and storage	ที่พักแรมและ บริการด้านอาหาร Information communication	ข้อมูลข่าวสาร และการสื่อสาร Financial intermediation	กิจกรรมการเงินและ การประกันภัย	Information	Intermediation	Information	Intermediation	
ยอดรวม	3,863.9	17.6	1.9	733.3	7.2	13.4	175.5	287.7	925.2	287.7	547.2	75.8	135.6	TOTAL
มี	6.2	0.9	-	0.5	-	-	0.6	0.4	0.8	0.4	0.6	-	-	Available
ไม่มี	3,857.7	16.7	1.9	732.8	7.2	13.4	175.0	287.3	924.4	287.3	546.6	75.8	135.6	Not available
มีงานประจำแต่ไม่ได้ทำงาน	5.5	0.5	-	1.2	-	-	0.3	1.0	1.1	1.0	0.4	-	-	With job not work
มี	-	-	-	-	-	-	-	-	-	-	-	-	-	Available
ไม่มี	5.5	0.5	-	1.2	-	-	0.3	1.0	1.1	1.0	0.4	-	-	Not available
1-9 ชั่วโมง	3.4	-	-	-	-	-	-	-	1.1	-	0.9	-	-	1-9 hours
มี	-	-	-	-	-	-	-	-	-	-	-	-	-	Available
ไม่มี	3.4	-	-	-	-	-	-	-	1.1	-	0.9	-	-	Not available
10-19 ชั่วโมง	9.1	-	-	1.6	-	-	-	0.9	2.5	0.9	1.4	-	-	10-19 hours
มี	-	-	-	-	-	-	-	-	-	-	-	-	-	Available
ไม่มี	9.1	-	-	1.6	-	-	-	0.9	2.5	0.9	1.4	-	-	Not available
20-29 ชั่วโมง	29.6	1.4	-	0.4	-	0.4	4.7	0.9	8.0	0.9	4.6	0.7	0.4	20-29 hours
มี	1.5	0.9	-	-	-	-	0.6	-	-	-	-	-	-	Available
ไม่มี	28.2	0.5	-	0.4	-	0.4	4.2	0.9	8.0	0.9	4.6	0.7	0.4	Not available
30-34 ชั่วโมง	55.4	1.8	-	3.0	-	-	3.8	2.6	14.7	2.6	17.3	0.4	1.9	30-34 hours
มี	1.3	-	-	-	-	-	-	0.4	-	0.4	-	-	-	Available
ไม่มี	54.1	1.8	-	3.0	-	-	3.8	2.1	14.7	2.1	17.3	0.4	1.9	Not available
35-39 ชั่วโมง	254.5	1.3	-	5.8	3.4	8.8	1.9	10.1	10.3	10.1	16.0	1.3	8.8	35-39 hours
มี	-	-	-	-	-	-	-	-	-	-	-	-	-	Available
ไม่มี	254.5	1.3	-	5.8	3.4	8.8	1.9	10.1	10.3	10.1	16.0	1.3	8.8	Not available
40-49 ชั่วโมง	2,175.8	5.4	1.9	559.6	3.4	4.2	116.4	125.9	511.6	125.9	168.4	67.5	116.3	40-49 hours
มี	1.8	-	-	0.5	-	-	-	-	-	-	-	-	-	Available
ไม่มี	2,174.1	5.4	1.9	559.1	3.4	4.2	116.4	125.9	511.6	125.9	168.4	67.5	116.3	Not available
50 ชั่วโมงขึ้นไป	1,330.6	7.2	-	161.8	0.4	-	48.4	146.4	375.9	146.4	338.3	5.9	8.1	50 hours and over
มี	1.7	-	-	-	-	-	-	-	0.8	-	0.6	-	-	Available
ไม่มี	1,329.0	7.2	-	161.8	0.4	-	48.4	146.4	375.1	146.4	337.7	5.9	8.1	Not available

ตารางที่ 9 จำนวนผู้มีงานทำ จำนวนชั่วโมงทำงานต่อสัปดาห์ การมีเวลาเหลือพอและต้องการทำงานเพิ่มขึ้น กรุงเทพมหานคร (ต่อ)

TABLE 9 EMPLOYED PERSONS BY INDUSTRY, HOURS WORKED PER WEEK, AVAILABILITY FOR ADDITIONAL WORK, BANGKOK (Contd.)

ไตรมาสที่ 3/2554 : Quarter 3/2011

หน่วยเป็นพัน : In Thousands

จำนวนชั่วโมงทำงาน และ การมีเวลาเหลือพอ และต้องการทำงานเพิ่มขึ้น	อุตสาหกรรม (ต่อ) Industry (Contd.)										HOURS WORKED, AND AVAILABILITY FOR ADDITIONAL WORK	
	กิจกรรม อสังหาริมทรัพย์ Real estate activities	กิจกรรมทางวิชาชีพ Professional, scientific and technical activities	การบริหารสนับสนุน และป้องกันประเทศ Administrative support service activities	บริการราชการ และป้องกันประเทศ Public administration and defence	การศึกษา งานสังคมสงเคราะห์ และนันทนาการ Health and social work	ศิลปะ ความบันเทิง และนันทนาการ Arts, recreation and culture	บริการอื่น ๆ Other service	งานในครัวเรือน ส่วนบุคคล Extra-territorial household activities	กิจกรรมขององค์กร	ไม่ทราบ Unknown		TOTAL
ยอดรวม	50.7	135.7	142.1	148.9	121.4	75.6	28.6	127.8	94.3	3.8	14.9	14.9
มี	-	0.8	1.3	-	-	-	-	-	0.3	-	-	Available
ไม่มี	50.7	134.9	140.8	148.9	121.4	75.6	28.6	127.8	93.9	3.8	14.9	Not available
มีงานประจำแต่ไม่ได้ทำงาน	0.7	-	0.3	-	-	-	-	-	-	-	-	With job not work
มี	-	-	-	-	-	-	-	-	-	-	-	Available
ไม่มี	0.7	-	0.3	-	-	-	-	-	-	-	-	Not available
1-9 ชั่วโมง	-	-	-	-	-	-	-	1.0	0.4	-	-	1-9 hours
มี	-	-	-	-	-	-	-	-	-	-	-	Available
ไม่มี	-	-	-	-	-	-	-	1.0	0.4	-	-	Not available
10-19 ชั่วโมง	0.3	0.6	-	-	0.8	-	0.8	0.3	-	-	-	10-19 hours
มี	-	-	-	-	-	-	-	-	-	-	-	Available
ไม่มี	0.3	0.6	-	-	0.8	-	0.8	0.3	-	-	-	Not available
20-29 ชั่วโมง	0.5	2.6	-	-	1.1	0.9	1.2	1.9	-	-	-	20-29 hours
มี	-	-	-	-	-	-	-	-	-	-	-	Available
ไม่มี	0.5	2.6	-	-	1.1	0.9	1.2	1.9	-	-	-	Not available
30-34 ชั่วโมง	0.4	2.5	0.6	-	1.0	2.2	0.8	1.7	0.6	-	-	30-34 hours
มี	-	0.8	-	-	-	-	-	-	-	-	-	Available
ไม่มี	0.4	1.7	0.6	-	1.0	2.2	0.8	1.7	0.6	-	-	Not available
35-39 ชั่วโมง	1.4	3.2	1.0	95.3	50.3	23.1	1.9	6.6	3.3	-	0.9	35-39 hours
มี	-	-	-	-	-	-	-	-	-	-	-	Available
ไม่มี	1.4	3.2	1.0	95.3	50.3	23.1	1.9	6.6	3.3	-	0.9	Not available
40-49 ชั่วโมง	36.4	120.1	87.3	39.3	66.0	42.4	12.5	57.1	16.9	3.8	13.4	40-49 hours
มี	-	-	1.3	-	-	-	-	-	-	-	-	Available
ไม่มี	36.4	120.1	86.1	39.3	66.0	42.4	12.5	57.1	16.9	3.8	13.4	Not available
50 ชั่วโมงขึ้นไป	11.0	6.8	52.9	14.3	2.2	7.0	11.4	59.2	73.1	-	0.5	50 hours and over
มี	-	-	-	-	-	-	-	-	0.3	-	-	Available
ไม่มี	11.0	6.8	52.9	14.3	2.2	7.0	11.4	59.2	72.8	-	0.5	Not available

ตารางที่ 9 จำนวนผู้มีงานทำ จำนวนตามอุตสาหกรรม จำนวนชั่วโมงทำงานต่อสัปดาห์ การมีเวลาเหลือพอและต้องการทำงานเพิ่มขึ้น และเพศ กรุงเทพมหานคร (ต่อ)
TABLE 9 EMPLOYED PERSONS BY INDUSTRY, HOURS WORKED PER WEEK, AVAILABILITY FOR ADDITIONAL WORK AND SEX, BANGKOK (Contd.)

ไตรมาสที่ 3/2554 : Quarter 3/2011

หน่วยเป็นพัน : In Thousands

จำนวนชั่วโมงทำงาน เพศ และ การมีเวลาเหลือพอ และต้องการทำงานเพิ่มขึ้น	อุตสาหกรรม (ต่อ) Industry (Contd.)										กิจกรรมของ องค์กร Extra- territorial	ไม่ทราบ Unknown	HOURS WORKED, SEX AND AVAILABILITY FOR ADDITIONAL WORK
	อสังหาริมทรัพย์ Real estate activities	กิจกรรมทางวิชาชีพ วิทยุและเทคนิค Professional, scientific technical activities	การบริหารสนับสนุนการบริหารราชการ และป้องกันประเทศ Administrative support service activities	ป้องกันประเทศ Public admin- istration defence	การศึกษา Education	Health and social work	ศิลปะ ความบันเทิง และนันทนาการ Art, entertainment	บริการด้านอื่นๆ Other service	งานในครัวเรือน Activities of household	ส่วนบุคคล			
ชาย	24.6	62.9	73.4	81.6	43.4	18.7	7.6	49.1	19.6	10.5	10.5	TOTAL (MALE)	Available
ไม่มี	0.8	0.8	-	-	-	-	-	-	-	-	-	Available	Not available
มีงานประจำแต่ไม่ได้ทำงาน	24.6	62.0	73.4	81.6	43.4	18.7	7.6	49.1	19.6	10.5	10.5	With job not work	
1-9 ชั่วโมง	0.7	-	-	-	-	-	-	-	-	-	-	Available	Not available
ไม่มี	0.7	-	-	-	-	-	-	0.7	-	-	-	Available	Not available
มี	-	-	-	-	-	-	-	-	-	-	-	1-9 hours	
ไม่มี	-	-	-	-	-	-	-	-	-	-	-	Available	Not available
10-19 ชั่วโมง	-	-	-	-	-	-	-	-	-	-	-	Available	Not available
ไม่มี	-	-	-	-	0.8	-	0.8	-	-	-	-	Available	Not available
มี	-	-	-	-	0.8	-	0.8	-	-	-	-	Available	Not available
ไม่มี	0.5	0.8	-	-	0.6	0.4	-	0.3	-	-	-	Available	Not available
มี	0.5	0.8	-	-	0.6	0.4	-	0.9	-	-	-	Available	Not available
ไม่มี	-	2.2	-	-	0.6	0.5	-	1.2	-	-	-	Available	Not available
มี	-	0.8	-	-	0.6	-	-	-	-	-	-	Available	Not available
ไม่มี	1.4	1.4	-	-	0.6	0.5	-	1.2	-	-	-	Available	Not available
มี	1.1	1.1	0.4	47.2	16.5	5.8	1.0	3.0	0.5	0.5	0.5	Available	Not available
ไม่มี	0.9	1.1	0.4	47.2	16.5	5.8	1.0	3.0	0.5	0.5	0.5	Available	Not available
มี	15.8	56.0	35.0	23.0	23.6	11.2	4.1	32.1	3.6	9.5	9.5	Available	Not available
ไม่มี	15.8	56.0	35.0	23.0	23.6	11.2	4.1	32.1	3.6	9.5	9.5	Available	Not available
มี	6.8	2.8	38.0	11.4	1.2	0.9	1.8	10.9	15.6	0.5	0.5	Available	Not available
ไม่มี	6.8	2.8	38.0	11.4	1.2	0.9	1.8	10.9	15.6	0.5	0.5	Available	Not available
มี	26.1	72.9	67.3	67.3	78.0	56.8	20.9	78.8	74.3	4.3	4.3	Available	Not available
ไม่มี	26.1	72.9	67.3	67.3	78.0	56.8	20.9	78.8	74.3	4.3	4.3	Available	Not available
มีงานประจำแต่ไม่ได้ทำงาน	-	-	0.3	-	-	-	-	-	-	-	-	TOTAL (FEMALE)	Available
ไม่มี	-	-	0.3	-	-	-	-	-	-	-	-	Available	Not available
มี	-	-	0.3	-	-	-	-	0.3	0.4	-	-	Available	Not available
ไม่มี	-	-	-	-	-	-	-	-	-	-	-	Available	Not available
1-9 ชั่วโมง	-	-	-	-	-	-	-	0.3	0.4	-	-	Available	Not available
ไม่มี	-	-	-	-	-	-	-	0.3	0.4	-	-	Available	Not available
มี	0.3	0.6	-	-	-	-	-	-	-	-	-	Available	Not available
ไม่มี	0.3	0.6	-	-	-	-	-	-	-	-	-	Available	Not available
มี	-	1.8	-	-	0.5	0.5	1.2	1.0	-	-	-	Available	Not available
ไม่มี	-	1.8	-	-	0.5	0.5	1.2	1.0	-	-	-	Available	Not available
มี	0.4	0.3	0.6	-	0.4	1.7	0.8	0.5	0.6	-	-	Available	Not available
ไม่มี	0.4	0.3	0.6	-	0.4	1.7	0.8	0.5	0.6	-	-	Available	Not available
มี	0.5	2.2	0.6	48.1	33.8	17.3	0.9	3.7	2.8	0.4	0.4	Available	Not available
ไม่มี	0.5	2.2	0.6	48.1	33.8	17.3	0.9	3.7	2.8	0.4	0.4	Available	Not available
มี	0.5	2.2	0.6	48.1	33.8	17.3	0.9	3.7	2.8	0.4	0.4	Available	Not available
ไม่มี	0.5	2.2	0.6	48.1	33.8	17.3	0.9	3.7	2.8	0.4	0.4	Available	Not available
มี	20.6	64.1	52.3	16.4	42.4	31.1	8.3	25.0	13.2	3.9	3.9	Available	Not available
ไม่มี	20.6	64.1	52.3	16.4	42.4	31.1	8.3	25.0	13.2	3.9	3.9	Available	Not available
มี	4.2	4.0	14.8	2.9	1.0	6.2	9.6	48.3	57.5	-	-	Available	Not available
ไม่มี	4.2	4.0	14.8	2.9	1.0	6.2	9.6	48.3	57.5	-	-	Available	Not available

ตารางที่ 10 จำนวนผู้มีงานทำ จำแนกตามสถานภาพการทำงาน จำนวนชั่วโมงทำงานต่อสัปดาห์ การมีเวลาเหลือพอและต้องการทำงานเพิ่มขึ้น กรุงเทพมหานคร

TABLE 10 EMPLOYED PERSONS BY WORK STATUS, HOURS WORKED PER WEEK, AVAILABILITY FOR ADDITIONAL WORK, BANGKOK METROPOLIS

ไตรมาสที่ 3/2554 : Quarter 3/2011

หน่วยเป็นพัน : in Thousands

จำนวนชั่วโมงทำงาน และ การมีเวลาเหลือพอ และต้องการทำงานเพิ่มขึ้น	สถานภาพการทำงาน Work Status								HOURS WORKED, AND AVAILABILITY FOR ADDITIONAL WORK
	รวม Total	นายจ้าง Employer	ลูกจ้างรัฐบาล Government Employee	ลูกจ้างเอกชน Private Employee	ทำงานส่วนตัว Own Account Worker	ช่วยธุรกิจ ครอบครัว Unpaid Family Worker	การรวมกลุ่ม Members of Producers' Cooperatives		
ยอดรวม	3,863.9	170.7	364.5	2,178.7	849.8	300.1	0.2		TOTAL
มี	6.2	-	-	4.4	1.5	0.3	-		Available
ไม่มี	3,857.7	170.7	364.5	2,174.3	848.3	299.8	0.2		Not available
มีงานประจำแต่ไม่ได้ทำงาน	5.5	-	-	2.4	3.1	-	-		With job not work
มี	-	-	-	-	-	-	-		Available
ไม่มี	5.5	-	-	2.4	3.1	-	-		Not available
1-9 ชั่วโมง	3.4	-	-	1.1	2.3	-	-		1-9 hours
มี	-	-	-	-	-	-	-		Available
ไม่มี	3.4	-	-	1.1	2.3	-	-		Not available
10-19 ชั่วโมง	9.1	-	0.8	2.5	4.7	1.1	-		10-19 hour:
มี	-	-	-	-	-	-	-		Available
ไม่มี	9.1	-	0.8	2.5	4.7	1.1	-		Not available
20-29 ชั่วโมง	29.6	1.1	1.8	10.2	15.2	1.4	-		20-29 hour:
มี	1.5	-	-	1.0	0.5	-	-		Available
ไม่มี	28.2	1.1	1.8	9.2	14.7	1.4	-		Not available
30-34 ชั่วโมง	55.4	1.0	0.6	14.8	28.8	10.3	-		30-34 hour:
มี	1.3	-	-	1.3	-	-	-		Available
ไม่มี	54.1	1.0	0.6	13.5	28.8	10.3	-		Not available
35-39 ชั่วโมง	254.5	3.3	195.8	20.9	28.2	6.3	-		35-39 hour:
มี	-	-	-	-	-	-	-		Available
ไม่มี	254.5	3.3	195.8	20.9	28.2	6.3	-		Not available
40-49 ชั่วโมง	2,175.8	99.5	140.8	1,676.6	180.6	78.0	0.2		40-49 hour:
มี	1.8	-	-	1.8	-	-	-		Available
ไม่มี	2,174.1	99.5	140.8	1,674.9	180.6	78.0	0.2		Not available
50 ชั่วโมงขึ้นไป	1,330.6	65.8	24.6	450.3	587.0	203.0	-		50 hours and over:
มี	1.7	-	-	0.3	1.0	0.3	-		Available
ไม่มี	1,329.0	65.8	24.6	449.9	586.0	202.7	-		Not available

ตารางที่ 10 จำนวนผู้มีงานทำ จำแนกตามสถานภาพการทำงาน จำนวนชั่วโมงทำงานต่อสัปดาห์ การมีเวลาเหลือพอและต้องการทำงานเพิ่มขึ้น และเพศ กรุงเทพมหานคร
TABLE 10 EMPLOYED PERSONS BY WORK STATUS, HOURS WORKED PER WEEK, AVAILABILITY FOR ADDITIONAL WORK AND SEX, BANGKOK METROPOLIS

ไตรมาสที่ 3/2554 : Quarter 3/2011

หน่วยเป็นพัน : In Thousands

จำนวนชั่วโมงทำงาน เพศ และ การมีเวลาเหลือพอ และต้องการทำงานเพิ่มขึ้น	สถานภาพการทำงาน Work Status						รวม Total	จำนวนกลุ่ม Members of Producers' Cooperatives	HOURS WORKED, SEX AND AVAILABILITY FOR ADDITIONAL WORK
	นายจ้าง Employer	ถูกจ้างรัฐบาล Government Employee	ถูกจ้างเอกชน Private Employee	ทำงานส่วนตัว Own Account Worker	ช่วยธุรกิจ ครอบครัว Unpaid Family Worker	การรวมกลุ่ม Members of Producers' Cooperatives			
ชาย	1,945.7	182.7	1,055.7	486.2	92.8	0.2	MALE	Available	
มี	3.8	-	2.8	1.0	-	-	Available		
ไม่มี	1,942.0	182.7	1,053.0	485.2	92.8	0.2	Not available		
มีงานประจำแต่ไม่ได้ทำงาน	3.8	-	1.3	2.6	-	-	With job not work		
1-9 ชั่วโมง	3.8	-	1.3	2.6	-	-	Available		
มี	1.1	-	0.4	0.7	-	-	Not available		
ไม่มี	1.1	-	0.4	0.7	-	-	1-9 hours		
10-19 ชั่วโมง	3.7	0.8	1.3	1.0	0.5	-	Available		
มี	-	-	-	-	-	-	Not available		
ไม่มี	3.7	0.8	1.3	1.0	0.5	-	10-19 hours		
20-29 ชั่วโมง	16.1	0.9	6.6	8.1	-	-	Available		
มี	1.5	-	1.0	0.5	-	-	Not available		
ไม่มี	14.6	0.9	5.6	7.7	-	-	20-29 hours		
30-34 ชั่วโมง	29.4	0.6	9.5	16.5	2.2	-	Available		
มี	1.3	-	1.3	-	-	-	Not available		
ไม่มี	28.1	0.6	8.2	16.5	2.2	-	30-34 hours		
35-39 ชั่วโมง	108.6	82.2	7.9	13.2	2.8	-	Available		
มี	-	-	-	-	-	-	Not available		
ไม่มี	108.6	82.2	7.9	13.2	2.8	-	35-39 hours		
40-49 ชั่วโมง	1,098.6	80.3	813.5	107.1	23.8	0.2	Available		
มี	0.5	-	0.5	-	-	-	Not available		
ไม่มี	1,098.1	80.3	813.1	107.1	23.8	0.2	40-49 hours		
50 ชั่วโมงขึ้นไป	684.5	18.0	215.2	337.0	63.4	-	Available		
มี	0.6	-	-	0.6	-	-	Not available		
ไม่มี	684.0	18.0	215.2	336.5	63.4	-	50 hours and over		
หญิง	1,918.2	181.7	1,122.9	363.6	207.3	-	FEMALE		
มี	2.4	-	1.6	0.5	0.3	-	Available		
ไม่มี	1,915.8	181.7	1,121.3	363.1	207.0	-	Not available		
มีงานประจำแต่ไม่ได้ทำงาน	1.6	-	1.1	0.6	-	-	With job not work		
1-9 ชั่วโมง	1.6	-	1.1	0.6	-	-	Available		
มี	2.3	-	0.8	1.6	-	-	Not available		
ไม่มี	2.3	-	0.8	1.6	-	-	1-9 hours		
10-19 ชั่วโมง	5.4	-	1.1	3.7	0.6	-	Available		
มี	5.4	-	1.1	3.7	0.6	-	Not available		
ไม่มี	13.5	1.0	3.5	7.1	1.4	-	10-19 hours		
20-29 ชั่วโมง	13.5	1.0	3.5	7.1	1.4	-	Available		
มี	26.0	-	5.3	12.2	8.1	-	Not available		
ไม่มี	26.0	-	5.3	12.2	8.1	-	20-29 hours		
35-39 ชั่วโมง	145.9	113.6	12.9	15.0	3.5	-	Available		
มี	-	-	-	-	-	-	Not available		
ไม่มี	145.9	113.6	12.9	15.0	3.5	-	35-39 hours		
40-49 ชั่วโมง	1,077.3	60.5	863.1	73.6	54.2	-	Available		
มี	1.3	-	1.3	-	-	-	Not available		
ไม่มี	1,076.0	60.5	861.8	73.6	54.2	-	40-49 hours		
50 ชั่วโมงขึ้นไป	646.1	6.6	235.1	250.0	139.5	-	Available		
มี	1.1	-	0.3	0.5	0.3	-	Not available		
ไม่มี	645.0	6.6	234.8	249.5	139.2	-	50 hours and over		

ตารางที่ 11 จำนวนผู้มีงานทำ จำแนกตามกลุ่มอายุ จำนวนชั่วโมงทำงานต่อสัปดาห์ การมีเวลาเหลือพอและต้องการทำงานเพิ่มขึ้น กรุงเทพมหานคร

TABLE 11 EMPLOYED PERSONS BY AGE GROUP, HOURS WORKED PER WEEK, AVAILABILITY FOR ADDITIONAL WORK, BANGKOK METROPOLIS

ไตรมาสที่ 3/2554 : Quarter 3/2011

หน่วยเป็นพัน : In Thousands

จำนวนชั่วโมงทำงาน เพศ และ การมีเวลาเหลือพอ และต้องการทำงานเพิ่มขึ้น	รวม							HOURS WORKED, AND AVAILABILITY FOR ADDITIONAL WORK	
	15-19	20-24	25-29	30-34	35-39	40-49	50-59		>= 60
ยอดรวม	41.1	148.1	377.4	642.3	674.3	1,123.5	669.9	187.1	TOTAL
มี	-	0.6	1.9	1.0	-	1.3	1.4	-	Available
ไม่มี	41.1	147.6	375.5	641.3	674.3	1,122.2	668.5	187.1	Not available
มีงานประจำแต่ไม่ได้ทำงาน	5.5	0.3	0.3	0.5	0.4	0.6	3.1	0.4	With job not work
มี	-	-	-	-	-	-	-	-	Available
ไม่มี	5.5	0.3	0.3	0.5	0.4	0.6	3.1	0.4	Not available
1-9 ชั่วโมง	3.4	0.4	0.4	-	-	1.5	1.2	-	1-9 hour:
มี	-	-	-	-	-	-	-	-	Available
ไม่มี	3.4	0.4	0.4	-	-	1.5	1.2	-	Not available
10-19 ชั่วโมง	9.1	0.6	0.3	1.8	0.9	1.7	2.9	0.9	10-19 hours:
มี	-	-	-	-	-	-	-	-	Available
ไม่มี	9.1	0.6	0.3	1.8	0.9	1.7	2.9	0.9	Not available
20-29 ชั่วโมง	29.6	0.3	1.8	2.3	5.7	7.2	6.4	4.3	20-29 hours:
มี	1.5	0.6	-	-	-	0.5	0.5	-	Available
ไม่มี	28.2	0.3	1.8	2.3	5.7	6.7	6.0	4.3	Not available
30-34 ชั่วโมง	55.4	-	2.2	6.0	8.0	17.7	14.4	6.8	30-34 hour:
มี	1.3	-	-	0.4	-	0.9	-	-	Available
ไม่มี	54.1	-	2.2	5.5	8.0	16.8	14.4	6.8	Not available
35-39 ชั่วโมง	254.5	0.7	19.1	33.1	37.9	69.0	75.3	15.4	35-39 hour:
มี	-	-	-	-	-	-	-	-	Available
ไม่มี	254.5	0.7	19.1	33.1	37.9	69.0	75.3	15.4	Not available
40-49 ชั่วโมง	2,175.8	21.4	264.9	434.6	381.4	585.7	314.3	70.7	40-49 hour:
มี	1.8	-	1.3	-	-	-	0.5	-	Available
ไม่มี	2,174.1	21.4	263.6	434.6	381.4	585.7	313.9	70.7	Not available
50 ชั่วโมงขึ้นไป	1,330.6	18.2	88.6	164.1	240.0	440.2	252.3	88.7	50 hours and over:
มี	1.7	-	0.6	0.6	-	-	0.5	-	Available
ไม่มี	1,329.0	18.2	87.9	163.5	240.0	440.2	251.8	88.7	Not available

ตารางที่ 11 จำนวนผู้มีงานทำ จำนวนตามกลุ่มอายุ จำนวนชั่วโมงทำงานต่อสัปดาห์ การมีเวลาเหลือพอและต้องการทำงานเพิ่มขึ้น และเพศ กรุงเทพมหานคร
TABLE 11 EMPLOYED PERSONS BY AGE GROUP, HOURS WORKED PER WEEK, AVAILABILITY FOR ADDITIONAL WORK AND SEX, BANGKOK METROPOLIS

ไตรมาสที่ 3/2554 : Quarter 3/2011

หน่วยนับพัน : In Thousands

จำนวนชั่วโมงทำงาน เพศ และ การมีเวลาเหลือพอ และต้องการทำงานเพิ่มขึ้น	รวม							กลุ่มอายุ							HOURS WORKED, SEX AND AVAILABILITY FOR ADDITIONAL WORK	
	Total	15-19	20-24	25-29	30-34	35-39	40-49	50-59	>= 60	TOTAL(MALE)	Available	Not available	With job not work	Available	Not available	With job not work
ชาย	1,945.7	27.1	86.7	182.2	307.5	326.5	564.0	358.8	93.0	564.0	-	-	-	358.8	-	-
มี	3.8	-	0.6	-	1.0	-	1.3	0.9	-	1.3	-	-	-	0.9	-	-
ไม่มี	1,942.0	27.1	86.1	182.2	306.6	326.5	562.7	357.8	93.0	562.7	-	-	-	357.8	-	-
มีงานประจำแต่ไม่ได้ทำงาน	3.8	-	0.3	-	0.5	-	-	2.7	0.4	-	-	-	-	2.7	-	-
มี	3.8	-	0.3	-	0.5	-	-	2.7	0.4	-	-	-	-	2.7	-	-
ไม่มี	1.1	-	0.4	-	-	-	0.7	-	-	0.7	-	-	-	-	-	-
1-9 ชั่วโมง	1.1	-	0.4	-	-	-	0.7	-	-	0.7	-	-	-	-	-	-
10-19 ชั่วโมง	3.7	0.3	-	0.3	-	0.9	1.2	1.2	0.6	1.2	-	-	-	1.2	-	-
มี	-	-	-	-	-	-	-	-	-	-	-	-	-	-	-	-
ไม่มี	3.7	0.3	-	0.3	-	0.9	1.2	1.2	0.6	1.2	-	-	-	1.2	-	-
20-29 ชั่วโมง	16.1	-	0.8	1.4	1.1	3.2	3.8	4.1	1.8	3.8	-	-	-	4.1	-	-
มี	1.5	-	0.6	-	-	-	0.5	0.5	-	0.5	-	-	-	0.5	-	-
ไม่มี	14.6	-	0.3	1.4	1.1	3.2	3.3	3.7	1.8	3.3	-	-	-	3.7	-	-
30-34 ชั่วโมง	29.4	-	0.4	0.9	3.7	4.7	7.9	9.0	2.8	7.9	-	-	-	9.0	-	-
มี	1.3	-	-	-	0.4	-	0.9	-	-	0.9	-	-	-	-	-	-
ไม่มี	28.1	-	0.4	0.9	3.2	4.7	7.1	9.0	2.8	7.1	-	-	-	9.0	-	-
35-39 ชั่วโมง	108.6	0.5	1.7	6.5	13.4	9.1	33.6	34.8	8.9	33.6	-	-	-	34.8	-	-
มี	-	-	-	-	-	-	-	-	-	-	-	-	-	-	-	-
ไม่มี	108.6	0.5	1.7	6.5	13.4	9.1	33.6	34.8	8.9	33.6	-	-	-	34.8	-	-
40-49 ชั่วโมง	1,098.6	16.5	59.0	123.7	209.6	179.7	298.7	170.6	40.8	298.7	-	-	-	170.6	-	-
มี	0.5	-	-	-	-	-	-	0.5	-	-	-	-	-	0.5	-	-
ไม่มี	1,098.1	16.5	59.0	123.7	209.6	179.7	298.7	170.1	40.8	298.7	-	-	-	170.1	-	-
50 ชั่วโมงขึ้นไป	684.5	9.8	24.1	49.4	79.4	129.0	218.9	136.3	37.7	218.9	-	-	-	136.3	-	-
มี	0.6	-	-	-	0.6	-	-	-	-	-	-	-	-	-	-	-
ไม่มี	684.0	9.8	24.1	49.4	78.8	129.0	218.9	136.3	37.7	218.9	-	-	-	136.3	-	-
หญิง	1,918.2	14.1	61.4	195.3	334.8	347.8	559.5	311.1	94.2	559.5	-	-	-	311.1	-	-
มี	2.4	-	-	1.9	-	-	-	0.5	-	-	-	-	-	0.5	-	-
ไม่มี	1,915.8	14.1	61.4	193.4	334.8	347.8	559.5	310.6	94.2	559.5	-	-	-	310.6	-	-
มีงานประจำแต่ไม่ได้ทำงาน	1.6	-	-	0.3	-	0.4	0.6	0.4	-	0.6	-	-	-	0.4	-	-
มี	1.6	-	-	0.3	-	0.4	0.6	0.4	-	0.6	-	-	-	0.4	-	-
ไม่มี	1.6	-	-	0.3	-	0.4	0.6	0.4	-	0.6	-	-	-	0.4	-	-
1-9 ชั่วโมง	2.3	-	-	0.4	-	-	0.8	1.2	-	0.8	-	-	-	1.2	-	-
มี	2.3	-	-	0.4	-	-	0.8	1.2	-	0.8	-	-	-	1.2	-	-
ไม่มี	1.1	-	-	-	-	-	-	-	-	-	-	-	-	-	-	-
10-19 ชั่วโมง	5.4	0.3	-	0.4	1.8	-	1.3	1.7	0.3	1.3	-	-	-	1.7	-	-
มี	-	-	-	-	-	-	-	-	-	-	-	-	-	-	-	-
ไม่มี	5.4	0.3	-	0.4	1.8	-	1.3	1.7	0.3	1.3	-	-	-	1.7	-	-
20-29 ชั่วโมง	13.5	0.3	0.8	0.4	1.3	2.5	3.4	2.3	2.6	3.4	-	-	-	2.3	-	-
มี	-	-	-	-	-	-	-	-	-	-	-	-	-	-	-	-
ไม่มี	13.5	0.3	0.8	0.4	1.3	2.5	3.4	2.3	2.6	3.4	-	-	-	2.3	-	-
30-34 ชั่วโมง	26.0	-	-	1.2	2.3	3.4	9.7	5.4	4.0	9.7	-	-	-	5.4	-	-
มี	-	-	-	-	-	-	-	-	-	-	-	-	-	-	-	-
ไม่มี	26.0	-	-	1.2	2.3	3.4	9.7	5.4	4.0	9.7	-	-	-	5.4	-	-
35-39 ชั่วโมง	145.9	0.2	2.4	12.5	19.7	28.7	35.4	40.5	6.5	35.4	-	-	-	40.5	-	-
มี	-	-	-	-	-	-	-	-	-	-	-	-	-	-	-	-
ไม่มี	145.9	0.2	2.4	12.5	19.7	28.7	35.4	40.5	6.5	35.4	-	-	-	40.5	-	-
40-49 ชั่วโมง	1,077.3	4.9	43.7	141.2	225.0	201.8	287.0	143.7	30.0	287.0	-	-	-	143.7	-	-
มี	1.3	-	-	1.3	-	-	-	-	-	-	-	-	-	-	-	-
ไม่มี	1,076.0	4.9	43.7	140.0	225.0	201.8	287.0	143.7	30.0	287.0	-	-	-	143.7	-	-
50 ชั่วโมงขึ้นไป	646.1	8.4	14.5	39.2	84.7	111.1	221.4	116.0	50.9	221.4	-	-	-	116.0	-	-
มี	1.1	-	-	0.6	-	-	-	0.5	-	-	-	-	-	0.5	-	-
ไม่มี	645.0	8.4	14.5	38.6	84.7	111.1	221.4	115.5	50.9	221.4	-	-	-	115.5	-	-

TABLE 12 UNEMPLOYED PERSONS, SEEKING JOB BY DURATION OF SEEKING JOB, LEVEL OF EDUCATIONAL ATTAINMENT, BANGKOK METROPOLIS

ไตรมาสที่ 3/2554 : Quarter 3/2011

หน่วยเป็นคน : Person

ระดับการศึกษาที่สำเร็จ	รวม										LEVEL OF EDUCATIONAL ATTAINMENT		
	ระยะเวลาที่หางานทำ												
Total	< 1 เดือน	1 - 2.9 เดือน	3 - 5.9 เดือน	6 - 8.9 เดือน	9 - 11.9 เดือน	>=12 เดือน	ไม่ทราบ	Months	Months	Months	Months	Months	Months
ยอดรวม	7,452	300	2,679	2,498	224	289	1,461	-	-	-	-	-	TOTAL
ไม่มีการศึกษา	-	-	-	-	-	-	-	-	-	-	-	-	No education
ต่ำกว่าประถมศึกษา	-	-	-	-	-	-	-	-	-	-	-	-	Less than Elementary
ประถมศึกษา	1,183	-	1,183	-	-	-	-	-	-	-	-	-	Elementary
มัธยมศึกษาตอนต้น	289	-	-	289	-	-	-	-	-	-	-	-	Lower Secondary
มัธยมศึกษาตอนปลาย	1,847	-	-	1,847	-	-	-	-	-	-	-	-	Upper Secondary Level
สายสามัญ	1,847	-	-	1,847	-	-	-	-	-	-	-	-	General/Academic
สายอาชีพศึกษา	-	-	-	-	-	-	-	-	-	-	-	-	Vocational
สายวิชาการศึกษา	-	-	-	-	-	-	-	-	-	-	-	-	Teacher Training
อุดมศึกษา	4,134	300	1,497	363	224	289	1,461	-	-	-	-	-	Higher Level
สายวิชาการ	3,256	300	908	363	224	-	1,461	-	-	-	-	-	Academic
สายวิชาชีพ	878	-	589	-	-	289	-	-	-	-	-	-	Higher Technical Education
สายวิชาการศึกษา	-	-	-	-	-	-	-	-	-	-	-	-	Teacher Training
อื่นๆ ^{1/}	-	-	-	-	-	-	-	-	-	-	-	-	1/ Others
ไม่ทราบ	-	-	-	-	-	-	-	-	-	-	-	-	Unknown

1/ รวมอาชีพระยะสั้น Including Short Course Vocational

ตารางที่ 12 จำนวนผู้ว่างงาน ที่หางานทำ จำแนกตามระยะเวลาที่หางานทำ ระดับการศึกษาที่สำเร็จ และเพศ กรุงเทพมหานคร

TABLE 12 UNEMPLOYED PERSONS, SEEKING JOB BY DURATION OF SEEKING JOB, LEVEL OF EDUCATIONAL ATTAINMENT AND SEX, BANGKOK METROPOLIS

ไตรมาสที่ 3/2554 : Quarter 3/2011

หน่วยเป็นคน : Person

ระดับการศึกษาที่สำเร็จ	รวม	ระยะเวลาที่หางานทำ							LEVEL OF EDUCATIONAL ATTAINMENT			
		Duration of seeking job							Unknown	MALE		
		< 1 เดือน	1 - 2.9 เดือน	3 - 5.9 เดือน	6 - 8.9 เดือน	9 - 11.9 เดือน	>=12 เดือน	Months			Months	
ชาย	5,659	300	1,594	2,274	-	289	1,202	-	-	-	-	-
ไม่มีการศึกษา	-	-	-	-	-	-	-	-	-	-	-	No education
ต่ำกว่าประถมศึกษา	-	-	-	-	-	-	-	-	-	-	-	Less than Elementary
ประถมศึกษา	1,183	-	1,183	-	-	-	-	-	-	-	-	Elementary
มัธยมศึกษาตอนต้น	289	-	-	289	-	-	-	-	-	-	-	Lower Secondary
มัธยมศึกษาตอนปลาย	1,847	-	-	1,847	-	-	-	-	-	-	-	Upper Secondary Level
สายสามัญ	1,847	-	-	1,847	-	-	-	-	-	-	-	General/Academic
สายวิชาชีพศึกษา	-	-	-	-	-	-	-	-	-	-	-	Vocational
สายวิชาการศึกษา	-	-	-	-	-	-	-	-	-	-	-	Teacher Training
อุดมศึกษา	2,341	300	412	139	-	289	1,202	-	-	-	-	Higher Level
สายวิชาการ	2,051	300	412	139	-	-	1,202	-	-	-	-	Academic
สายวิชาชีพ	289	-	-	-	-	289	-	-	-	-	-	Higher Technical Education
สายวิชาการศึกษา	-	-	-	-	-	-	-	-	-	-	-	Teacher Training
อื่นๆ 1/	-	-	-	-	-	-	-	-	-	-	-	Others ^{1/}
ไม่ทราบ	-	-	-	-	-	-	-	-	-	-	-	Unknown
หญิง	1,793	-	1,085	224	224	-	260	-	-	-	-	FEMALE
ไม่มีการศึกษา	-	-	-	-	-	-	-	-	-	-	-	No education
ต่ำกว่าประถมศึกษา	-	-	-	-	-	-	-	-	-	-	-	Less than Elementary
ประถมศึกษา	-	-	-	-	-	-	-	-	-	-	-	Elementary
มัธยมศึกษาตอนต้น	-	-	-	-	-	-	-	-	-	-	-	Lower Secondary
มัธยมศึกษาตอนปลาย	-	-	-	-	-	-	-	-	-	-	-	Upper Secondary Level
สายสามัญ	-	-	-	-	-	-	-	-	-	-	-	General/Academic
สายอาชีพศึกษา	-	-	-	-	-	-	-	-	-	-	-	Vocational
สายวิชาการศึกษา	-	-	-	-	-	-	-	-	-	-	-	Teacher Training
อุดมศึกษา	1,793	-	1,085	224	224	-	260	-	-	-	-	Higher Level
สายวิชาการ	1,205	-	496	224	224	-	260	-	-	-	-	Academic
สายวิชาชีพ	589	-	589	-	-	-	-	-	-	-	-	Higher Technical Education
สายวิชาการศึกษา	-	-	-	-	-	-	-	-	-	-	-	Teacher Training
อื่นๆ 1/	-	-	-	-	-	-	-	-	-	-	-	Others ^{1/}
ไม่ทราบ	-	-	-	-	-	-	-	-	-	-	-	Unknown

1/ รวมอาชีพระยะสั้น

1/ Including Short Course Vocational

ตารางที่ 13 จำนวนผู้ว่างงาน ที่เคยทำงานมาก่อน จำนวนตามอาชีพที่ทำครั้งสุดท้าย อุตสาหกรรมที่ทำครั้งสุดท้าย กรุงเทพมหานคร

TABLE 13 UNEMPLOYED PERSONS, EVER WORKED BY LAST OCCUPATION, LAST INDUSTRY, BANGKOK METROPOLIS

ไตรมาสที่ 3/2554 : Quarter 3/2011

หน่วยเป็นคน : Person

อาชีพที่ทำครั้งสุดท้าย	อุตสาหกรรมที่ทำครั้งสุดท้าย										รวม	LAST OCCUPATION
	เกษตรกรรม	การผลิต	ไฟฟ้า ก๊าซ	จัดการ	บำบัดน้ำเสีย	การก่อสร้าง	การขนส่ง	การขนส่ง และ	ที่พักแรมและ	ข้อมูลข่าวสาร		
การป่าไม้	เหมืองแร่	การทอ	โลหะ	กระดาษ	และกระดาษ	การก่อสร้าง	การขนส่ง	การขนส่ง และ	ที่พักแรมและ	ข้อมูลข่าวสาร	การเงินและ	
และการประมง	และเหมืองหิน	Manu-	ไฟฟ้า	การก่อสร้าง	การก่อสร้าง	การก่อสร้าง	การขนส่ง	การขนส่ง และ	ที่พักแรมและ	ข้อมูลข่าวสาร	การเงินและ	
Agriculture	Mining	facturing	Electricity	Construction	Construction	Construction	and storage	and storage	food service	communication	intermediation	TOTAL
21,651	-	-	5,520	-	-	139	5,385	1,083	817	344	845	
1,251	-	-	1,251	-	-	-	-	-	-	-	-	1. Legislators, senior officials and managers
3,862	-	-	729	-	-	139	-	-	-	344	363	2. Professionals
795	-	-	313	-	-	-	-	-	-	-	482	3. Technicians and associate professionals
4,134	-	-	1,921	-	-	-	-	-	468	-	-	4. Clerks
6,030	-	-	-	-	-	-	4,543	-	349	-	-	5. Service workers and shop and market sales workers
-	-	-	-	-	-	-	-	-	-	-	-	6. Skilled agricultural and fishery workers
1,163	-	-	611	-	-	-	552	-	-	-	-	7. Craft and related trades workers
2,381	-	-	300	-	-	-	290	1,083	-	-	-	8. Plant and machine operators and assemblers
1,579	-	-	396	-	-	-	-	-	-	-	-	9. Elementary occupations
457	-	-	-	-	-	-	-	-	-	-	-	10. Workers not classifiable by occupation

ตารางที่ 13 จำนวนผู้ว่างงาน ที่เคยทำงานมาก่อน จำนวนคนอาชีพที่ทำครั้งสุดท้าย อุตสาหกรรมที่ทำครั้งสุดท้าย กรุงเทพมหานคร (ต่อ)

TABLE 13 UNEMPLOYED PERSONS, EVER WORKED BY LAST OCCUPATION, LAST INDUSTRY, BANGKOK METROPOLIS (Contd.)

ไตรมาสที่ 3/2554 : Quarter 3/2011

หน่วยเป็นหมื่น : Person

อาชีพที่ทำครั้งสุดท้าย	อุตสาหกรรมที่ทำครั้งสุดท้าย (ต่อ) Last Industry (Contd.)										LAST OCCUPATION
	กิจกรรมอสังหาริมทรัพย์ Real estate activities	กิจกรรมทางวิชาชีพ วิจัยและเทคโนโลยี Professional/scientific technical activities	การบริหารสมบัติและป้องกันประเทศ Administrative and support service activities	บริหารราชการป้องกันประเทศ Public administration, defence	การศึกษา Health and social work	ศิลปะ ความบันเทิง และนันทนาการ Art, Other service	บริการด้านอื่นๆ ด้านอื่น ๆ Activities of household	งานในครัวเรือน ส่วนบุคคล Extra-territorial	กิจกรรมขององค์กร Unknown	ไม่ทราบ	
ยอดรวม	2,724	3,040	-	-	-	-	-	708	-	1,046	TOTAL
1. ผู้บัญญัติกฎหมาย ข้าราชการระดับอาวุโส และผู้จัดการ	-	-	-	-	-	-	-	-	-	-	1. Legislators, senior officials and managers
2. ผู้ประกอบวิชาชีพด้านต่างๆ	2,287	-	-	-	-	-	-	-	-	-	2. Professionals
3. ผู้ประกอบวิชาชีพด้านเทคนิคสาขาต่างๆ และอาชีพที่เกี่ยวข้อง	-	-	-	-	-	-	-	-	-	-	3. Technicians and associate professionals
4. เสมียน	438	719	-	-	-	-	-	-	-	589	4. Clerks
5. พนักงานบริการและพนักงานในร้านค้า และตลาด	-	1,138	-	-	-	-	-	-	-	-	5. Service workers and shop and market sales workers
6. ผู้ปฏิบัติงานที่มีชื่อในด้านการเกษตร และการประมง	-	-	-	-	-	-	-	-	-	-	6. Skilled agricultural and fishery workers
7. ผู้ปฏิบัติงานด้านความสามารถทางฝีมือ และธุรกิจการค้าที่เกี่ยวข้อง	-	-	-	-	-	-	-	-	-	-	7. Craft and related trades workers
8. ผู้ปฏิบัติงานโรงงานและเครื่องจักร และผู้ปฏิบัติงานด้านการประกอบ	-	-	-	-	-	-	-	708	-	-	8. Plant and machine operators and assemblers
9. อาชีพขั้นพื้นฐานต่างๆ ในด้านการขาย และการให้บริการ	-	1,183	-	-	-	-	-	-	-	-	9. Elementary occupations
10. คนงานซึ่งมิได้จำแนกไว้ในหมวดอื่น	-	-	-	-	-	-	-	-	-	457	10. Workers not classifiable by occupation

ตารางที่ 13 จำนวนผู้ว่างงาน ที่เคยทำงานก่อน จำแนกตามอาชีพที่ครั้งสุดท้าย อุตสาหกรรมที่ครั้งสุดท้าย และเพศ กรุงเทพมหานคร
TABLE 13 UNEMPLOYED PERSONS, EVER WORKED BY LAST OCCUPATION, LAST INDUSTRY AND SEX, BANGKOK METROPOLIS

ไตรมาสที่ 3/2554 : Quarter 3/2011

อาชีพที่ครั้งสุดท้าย	อุตสาหกรรมที่ครั้งสุดท้าย										LAST OCCUPATION
	รวม	เกษตรกรรม การปฎิบัติ และการประมง	การทำ เหมืองแร่ และพลังงาน	การผลิต Manufacturing	ไฟฟ้า ก๊าซ น้ำประปา และของเสีย	การก่อสร้าง	การขนส่ง การขนส่ง การขนส่ง	การขนส่งและ ยานยนต์	ที่พักแรมและ บริการด้านอาหาร	ข้อมูลข่าวสาร และการสื่อสาร	
Total	Agriculture	Mining	Manufacturing	Electricity, sewerage, waste	Construction	Transportation	Information	Accommodation	Communication	Intermediation	MALE
1. ผู้ปฏิบัติงานรวม ข้าราชการระดับอาวุโสและผู้จัดการ	14,945	-	4,214	-	139	2,787	1,083	468	-	482	1. Legislators, senior officials and managers
2. ผู้ประกอบวิชาชีพต่างๆ	1,251	-	1,251	-	-	-	-	-	-	-	2. Professionals
3. ผู้ประกอบวิชาชีพด้านเทคนิคสาขาต่างๆ และอาชีพที่เกี่ยวข้อง	3,155	-	729	-	139	-	-	-	-	482	3. Technicians and associate professionals
4. เสมียน	1,670	-	1,202	-	-	-	-	468	-	-	4. Clerks
5. พนักงานบริการและพนักงานในร้านค้าและตลาด	3,083	-	-	-	-	1,944	-	-	-	-	5. Service workers and shop and market sales workers
6. ผู้ปฏิบัติงานที่มีอยู่ในด้านการเกษตรและการประมง	-	-	-	-	-	-	-	-	-	-	6. Skilled agricultural and fishery workers
7. ผู้ปฏิบัติงานด้านความสามรถทางฝีมือและธุรกิจการค้าที่เกี่ยวข้อง	888	-	336	-	-	552	-	-	-	-	7. Craft and related trades workers
8. ผู้ปฏิบัติงานด้านบริการประกอบและผู้ใช้บริการในด้านการขายและการให้บริการ	2,381	-	300	-	-	290	1,083	-	-	-	8. Plant and machine operators and assemblers
9. อาชีพอื่นที่ฐานต่างๆ ในด้านการขายและการให้บริการ	1,579	-	396	-	-	-	-	-	-	-	9. Elementary occupations
10. คนงานซึ่งมีตำแหน่งไม่แน่นอน	457	-	-	-	-	-	-	-	-	-	10. Workers not classifiable by occupation
หญิง	6,706	-	1,306	-	-	2,598	-	349	344	363	FEMALE
1. ผู้ปฏิบัติงานรวม ข้าราชการระดับอาวุโสและผู้จัดการ	-	-	-	-	-	-	-	-	-	-	1. Legislators, senior officials and managers
2. ผู้ประกอบวิชาชีพต่างๆ	707	-	-	-	-	-	-	-	344	363	2. Professionals
3. ผู้ประกอบวิชาชีพด้านเทคนิคสาขาต่างๆ และอาชีพที่เกี่ยวข้อง	313	-	313	-	-	-	-	-	-	-	3. Technicians and associate professionals
4. เสมียน	2,465	-	719	-	-	-	-	-	-	-	4. Clerks
5. พนักงานบริการและพนักงานในร้านค้าและตลาด	2,947	-	-	-	-	2,598	-	349	-	-	5. Service workers and shop and market sales workers
6. ผู้ปฏิบัติงานที่มีอยู่ในด้านการเกษตรและการประมง	-	-	-	-	-	-	-	-	-	-	6. Skilled agricultural and fishery workers
7. ผู้ปฏิบัติงานด้านความสามรถทางฝีมือและธุรกิจการค้าที่เกี่ยวข้อง	275	-	275	-	-	-	-	-	-	-	7. Craft and related trades workers
8. ผู้ปฏิบัติงานด้านบริการประกอบและผู้ใช้บริการในด้านการขายและการให้บริการ	-	-	-	-	-	-	-	-	-	-	8. Plant and machine operators and assemblers
9. อาชีพอื่นที่ฐานต่างๆ ในด้านการขายและการให้บริการ	-	-	-	-	-	-	-	-	-	-	9. Elementary occupations
10. คนงานซึ่งมีตำแหน่งไม่แน่นอน	-	-	-	-	-	-	-	-	-	-	10. Workers not classifiable by occupation

ตารางที่ 13 จำนวนผู้ว่างงาน ที่เคยทำงานมาก่อน จำแนกตามอาชีพที่ทำครั้งสุดท้าย อุตสาหกรรมที่ทำครั้งสุดท้าย และเพศ กรุงเทพมหานคร (ต่อ)
TABLE 13 UNEMPLOYED PERSONS, EVER WORKED BY LAST OCCUPATION, LAST INDUSTRY AND SEX, BANGKOK METROPOLIS (Contd.)

ไตรมาสที่ 3/2554 : Quarter 3/2011

อาชีพที่ทำครั้งสุดท้าย	อุตสาหกรรมที่ทำครั้งสุดท้าย (ต่อ) Last Industry (Contd.)										ไม่ทราบ Unknown	LAST OCCUPATION
	กิจกรรม อาชีพ Real estate activities	กิจกรรมทางวิชาชีพ และเทคนิค scientific technical activities	การบริการ และ Administrative service activities	การบริหารราชการ ป้องกันประเทศ Public admin- istration defence	การศึกษา Education	กิจกรรมด้านสุขภาพ และนันทนาการ Health and Art, entertainment social work	บริการด้านอื่นๆ Other service	งานในครัวเรือน ส่วนบุคคล Activities of household	กิจกรรมของ องค์กร Extra- territorial			
ชาย	2,287	2,321									457	MALE
1. ผู้ปฏิบัติงานขาย และผู้จัดการ	-	-	-	-	-	-	-	-	-	-	-	1. Legislators, senior officials and managers
2. ผู้ประกอบวิชาชีพต่างๆ	2,287	-	-	-	-	-	-	-	-	-	-	2. Professionals
3. ผู้ประกอบวิชาชีพด้านเทคนิคสาขาต่างๆ และอาชีพที่เกี่ยวข้อง	-	-	-	-	-	-	-	-	-	-	-	3. Technicians and associate professionals
4. เสมียน	-	-	1,138	-	-	-	-	-	-	-	-	4. Clerks
5. พนักงานบริการและพนักงานในร้านค้า และตลาด	-	-	-	-	-	-	-	-	-	-	-	5. Service workers and shop and market sales workers
6. ผู้ปฏิบัติงานที่มีชื่อในด้านการเกษตร และการประมง	-	-	-	-	-	-	-	-	-	-	-	6. Skilled agricultural and fishery workers
7. ผู้ปฏิบัติงานด้านคมนาคมทางบก และธุรกิจการที่เกี่ยวข้อง	-	-	-	-	-	-	-	-	-	-	-	7. Craft and related trades workers
8. ผู้ปฏิบัติการโรงงานและเครื่องจักร และผู้ปฏิบัติงานด้านการประกอบ	-	-	-	-	-	-	-	-	-	708	-	8. Plant and machine operators and assemblers
9. อาชีพขั้นพื้นฐานต่างๆ ในด้านการขาย และการให้บริการ	-	1,183	-	-	-	-	-	-	-	-	-	9. Elementary occupations
10. คนงานซึ่งมีชื่อในหมวดอื่น	-	-	-	-	-	-	-	-	-	-	457	10. Workers not classifiable by occupation
หญิง	438	719									589	FEMALE
1. ผู้ปฏิบัติงานขาย และผู้จัดการ	-	-	-	-	-	-	-	-	-	-	-	1. Legislators, senior officials and managers
2. ผู้ประกอบวิชาชีพต่างๆ	-	-	-	-	-	-	-	-	-	-	-	2. Professionals
3. ผู้ประกอบวิชาชีพด้านเทคนิคสาขาต่างๆ และอาชีพที่เกี่ยวข้อง	-	-	-	-	-	-	-	-	-	-	-	3. Technicians and associate professionals
4. เสมียน	438	719	-	-	-	-	-	-	-	-	589	4. Clerks
5. พนักงานบริการและพนักงานในร้านค้า และตลาด	-	-	-	-	-	-	-	-	-	-	-	5. Service workers and shop and market sales workers
6. ผู้ปฏิบัติงานที่มีชื่อในด้านการเกษตร และการประมง	-	-	-	-	-	-	-	-	-	-	-	6. Skilled agricultural and fishery workers
7. ผู้ปฏิบัติงานด้านคมนาคมทางบก และธุรกิจการที่เกี่ยวข้อง	-	-	-	-	-	-	-	-	-	-	-	7. Craft and related trades workers
8. ผู้ปฏิบัติการโรงงานและเครื่องจักร และผู้ปฏิบัติงานด้านการประกอบ	-	-	-	-	-	-	-	-	-	-	-	8. Plant and machine operators and assemblers
9. อาชีพขั้นพื้นฐานต่างๆ ในด้านการขาย และการให้บริการ	-	-	-	-	-	-	-	-	-	-	-	9. Elementary occupations
10. คนงานซึ่งมีชื่อในหมวดอื่น	-	-	-	-	-	-	-	-	-	-	-	10. Workers not classifiable by occupation

ตารางที่ 14 จำนวนลูกจ้าง จำนวนตามค่าจ้างเฉลี่ย ผลประโยชน์อื่นๆ ที่ได้รับ อุตสาหกรรม กรุงเทพมหานคร
TABLE 14 EMPLOYEE BY AVERAGE WAGE, FRINGE BENEFIT, INDUSTRY, BANGKOK METROPOLIS

ไตรมาสที่ 3/2554 : Quarter 3/2011

หน่วยเป็นพัน : In Thousands

อุตสาหกรรม	จำนวนลูกจ้าง Total Employee	ค่าจ้างเฉลี่ย Average Wage	ลูกจ้างที่ได้รับผลประโยชน์อื่นๆ				Employee Receive Fringe Benefit				INDUSTRY
			โบนัส Bonus	ค่าล่วงเวลา Overtime	เงินอื่นๆ Other Income	อาหาร Food	ได้รับเป็นเงินสด In Cash	ได้รับเป็นสิ่งของ In Kind	ที่อยู่อาศัย Housing	อื่นๆ Others	
ยอดรวม	2,538.8	16,961.2	6.0	221.3	137.8	161.3	9.5	216.7	16.9		TOTAL
1. เกษตรกรรม การป่าไม้ และการประมง	3.0	6,582.1	-	0.5	-	-	-	-	-	-	1. Agriculture, forestry and fishing
2. การทำเหมืองแร่ และเหมืองหิน	1.9	30,012.2	-	-	-	-	-	-	-	-	2. Mining and quarrying
3. การผลิต	630.3	13,846.1	0.4	100.1	20.0	13.8	1.1	39.6	2.3		3. Manufacturing
4. ไฟฟ้า ก๊าซ ไอน้ำและระบบปรับอากาศ	7.2	25,955.2	-	1.9	-	-	-	-	-	-	4. Electricity, gas, steam and air conditioning supply
5. การจัดหา การจัดการและการบำบัดน้ำเสีย ของเสีย และสิ่งปฏิกูล	13.2	32,085.8	-	4.8	6.9	-	-	6.9	-	-	5. Water supply; sewerage, waste management and remediation activities
6. การก่อสร้าง	126.8	15,741.5	-	16.9	4.5	0.4	-	14.1	4.4		6. Construction
7. การขายส่ง และการขายปลีก การซ่อมยานยนต์	444.4	16,756.6	1.1	27.8	27.2	9.2	1.5	20.1	3.8		7. Wholesale and retail trade; repair of motor vehicles and motorcycles
8. การขนส่ง และสถานที่เก็บสินค้า	132.9	19,494.8	0.8	13.0	9.3	2.0	0.9	4.6	0.5		8. Transportation and storage
9. ที่พักแรมและบริการด้านอาหาร	194.2	10,217.4	0.7	7.7	25.4	56.1	0.7	47.7	1.5		9. Accommodation and food service activities
10. ข้อมูลข่าวสารและการสื่อสาร	68.3	33,759.9	-	3.4	2.6	-	-	-	-		10. Information and communication
11. กิจกรรมทางการเงินและการประกันภัย	132.8	30,806.2	0.5	2.7	10.3	-	-	0.3	0.6		11. Financial and insurance activities
12. กิจกรรมอสังหาริมทรัพย์	42.3	15,699.8	-	3.0	1.5	0.7	0.6	2.7	-		12. Real estate activities
13. กิจกรรมทางวิชาชีพ วิทยาศาสตร์ และเทคนิค	109.7	24,049.8	0.5	1.5	3.9	2.9	-	1.0	0.4		13. Professional, scientific and technical activities
14. กิจกรรมการบริหารและการบริการสนับสนุน	124.0	10,810.1	-	17.4	3.1	0.7	0.7	2.2	0.5		14. Administrative and support service activities
15. การบริหารราชการ การป้องกันประเทศ การประกันสังคม	147.8	19,603.3	-	8.8	5.6	-	0.5	3.2	1.0		15. Public administration and defence; compulsory social security
16. การศึกษา	119.8	18,409.5	0.7	1.7	7.5	2.0	-	2.5	0.6		16. Education
17. กิจกรรมด้านสุขภาพและงานสังคมสงเคราะห์	69.5	26,857.9	-	8.4	0.8	0.6	-	0.6	-		17. Human health and social work activities
18. ศิลปะ ความบันเทิง และนันทนาการ	15.3	13,518.0	-	-	2.8	0.2	0.5	-	-		18. Arts, entertainment and recreation
19. กิจกรรมบริการด้านอื่น ๆ	44.4	10,971.8	-	0.7	3.8	1.6	-	4.6	-		19. Other service activities
20. กิจกรรมการจ้างงานในครัวเรือนส่วนบุคคล การผลิตสินค้าและบริการที่ขึ้นเองเพื่อใช้ในครัวเรือน	94.3	6,968.6	1.5	1.2	2.8	71.1	3.0	66.7	1.2		20. Activities of households as employers; undifferentiated goods and services-producing activities of households for own use
21. กิจกรรมขององค์กรระหว่างประเทศ	3.8	26,420.7	-	-	-	-	-	-	-		21. Activities of extraterritorial organizations and bodies
22. ไม่ทราบ	13.2	13,172.3	-	-	-	-	-	-	-		22. Unknown

ตารางที่ 14 จำนวนลูกจ้าง จำนวนตามค่าจ้างเฉลี่ย ผลประโยชน์ที่ได้รับ อุตสาหกรรม และเพศ กรุงเทพมหานคร
TABLE 14 EMPLOYEE BY AVERAGE WAGE, FRINGE BENEFIT, INDUSTRY AND SEX ,BANGKOK METROPOLIS

อุตสาหกรรม Industry	จำนวนลูกจ้าง Total Employee	ได้รับเป็นเงิน In Cash				ได้รับเป็นสิ่งของ In Kind				INDUSTRY
		ค่าจ้างเฉลี่ย Average Wage	โบนัส Bonus	ค่าล่วงเวลา Overtime	เงินอื่นๆ Other Income	อาหาร Food	เครื่องแต่งกาย Clothes	ที่อยู่อาศัย Housing	อื่นๆ Others	
ชาย	1,236.8	18,358.7	1.6	133.7	77.1	54.4	6.2	90.3	8.7	MALE
1 เกษตรกรรม การป่าไม้ และการประมง	2.1	6,540.7	-	0.5	-	-	-	-	-	- 1. Agriculture, forestry and fishing
2. การทำเหมืองแร่ และเหมืองหิน	1.4	38,917.1	-	-	-	-	-	-	-	- 2. Mining and quarrying
3. การผลิต	319.8	15,486.0	-	57.1	12.7	7.0	-	30.7	1.3	3. Manufacturing
4. ไฟฟ้า ก๊าซ ไอน้ำ และระบบปรับอากาศ	4.8	27,245.2	-	1.9	-	-	-	-	-	- 4. Electricity, gas, steam and air conditioning supply
5. การจัดหา การจัดการ และการบำรุงรักษา ของเสีย และสิ่งมีค่า	11.1	33,050.0	-	4.8	6.9	-	-	6.9	-	- 5. Water supply, sewerage, waste management and remediation activities
6. การก่อสร้าง	96.4	16,138.2	-	14.1	4.5	0.4	-	9.7	2.2	6. Construction
7. การขนส่ง และการขายปลีก การซ่อมยานยนต์	213.7	17,176.6	1.1	15.5	12.7	7.6	1.0	13.3	2.2	7. Wholesale and retail trade; repair of motor vehicles and motorcycles
8. การขนส่ง และสถานีบริการ	92.2	17,555.9	-	9.5	7.6	1.4	0.9	4.6	0.5	8. Transportation and storage
9. ที่พักแรมและบริการอาหาร	70.8	12,440.0	-	5.2	12.3	21.2	0.7	1.4	1.0	9. Accommodation and food service activities
10. ข้อมูลข่าวสารและการสื่อสาร	40.3	36,541.4	-	3.4	0.7	-	-	-	-	- 10. Information and communication
11. กิจกรรมทางการเงินและการประกันภัย	60.2	35,642.8	-	-	7.6	-	-	-	-	- 11. Financial and insurance activities
12. กิจกรรมอสังหาริมทรัพย์	19.5	17,915.0	-	2.3	-	-	0.6	2.4	-	- 12. Real estate activities
13. กิจกรรมทางวิชาชีพ วิทยาศาสตร์ และเทคนิค	46.1	25,306.1	0.5	-	1.0	-	-	0.4	0.4	13. Professional, scientific and technical activities
14. กิจกรรมการบริหารและการสนับสนุน	65.7	11,990.4	-	10.3	2.2	0.4	0.7	1.6	0.5	14. Administrative and support service activities
15. การบริหารราชการ การป้องกันประเทศ การประกันสังคม	80.9	19,130.5	-	6.7	3.4	-	-	3.2	0.6	15. Public administration and defence; compulsory social security
16. การศึกษา	41.8	20,372.9	-	0.3	4.1	0.5	-	1.5	-	- 16. Education
17. กิจกรรมด้านสุขภาพและงานสังคมสงเคราะห์	17.9	33,515.6	-	1.4	0.4	0.6	-	-	-	- 17. Human health and social work activities
18. ศิลปะ ความบันเทิง และนันทนาการ	4.7	12,285.1	-	-	0.2	0.2	0.5	-	-	- 18. Arts, entertainment and recreation
19. กิจกรรมบริการด้านอื่น ๆ	18.6	10,978.9	-	0.1	0.4	0.9	-	1.7	-	- 19. Other service activities
20. กิจกรรมการจ้างงานในครัวเรือนส่วนบุคคล การผลิตสินค้าและบริการที่ขึ้นเองเพื่อใช้ในครัวเรือน	19.6	7,572.6	-	0.6	0.7	14.1	1.8	13.2	-	- 20. Activities of households as employers; undifferentiated goods and services-producing activities of households for own use
21. กิจกรรมขององค์กรระหว่างประเทศ	-	-	-	-	-	-	-	-	-	- 21. Activities of extraterritorial organizations and bodies
22. ไม่ทราบ	9.2	14,120.5	-	-	-	-	-	-	-	- 22. Unknown
หญิง	1,301.9	15,633.4	4.5	87.6	60.8	106.9	3.4	126.4	8.1	FEMALE
1 เกษตรกรรม การป่าไม้ และการประมง	0.9	6,681.5	-	-	-	-	-	-	-	- 1. Agriculture, forestry and fishing
2. การทำเหมืองแร่ และเหมืองหิน	0.5	3,000.0	-	-	-	-	-	-	-	- 2. Mining and quarrying
3. การผลิต	310.6	12,157.8	0.4	43.0	7.3	6.8	1.1	8.9	1.0	3. Manufacturing
4. ไฟฟ้า ก๊าซ ไอน้ำ และระบบปรับอากาศ	2.4	23,349.0	-	-	-	-	-	-	-	- 4. Electricity, gas, steam and air conditioning supply
5. การจัดหา การจัดการ และการบำรุงรักษา ของเสีย และสิ่งมีค่า	2.1	27,098.2	-	-	-	-	-	-	-	- 5. Water supply, sewerage, waste management and remediation activities
6. การก่อสร้าง	30.3	14,479.8	-	2.8	-	-	-	4.5	2.3	6. Construction
7. การขนส่ง และการขายปลีก การซ่อมยานยนต์	230.7	16,367.4	-	12.2	14.4	1.6	0.6	6.8	1.5	7. Wholesale and retail trade; repair of motor vehicles and motorcycles
8. การขนส่ง และสถานีบริการ	40.7	23,884.4	0.8	3.5	1.8	0.6	-	-	-	- 8. Transportation and storage
9. ที่พักแรมและบริการอาหาร	123.3	8,940.7	0.7	2.5	13.1	34.8	-	46.3	0.5	9. Accommodation and food service activities
10. ข้อมูลข่าวสารและการสื่อสาร	27.9	29,744.1	-	-	1.9	-	-	-	-	- 10. Information and communication
11. กิจกรรมทางการเงินและการประกันภัย	72.6	26,791.2	0.5	2.7	2.7	-	-	0.3	0.6	11. Financial and insurance activities
12. กิจกรรมอสังหาริมทรัพย์	22.8	13,797.7	-	0.7	1.5	-	-	0.3	-	- 12. Real estate activities
13. กิจกรรมทางวิชาชีพ วิทยาศาสตร์ และเทคนิค	63.6	23,139.0	-	1.5	2.9	0.7	-	0.7	-	- 13. Professional, scientific and technical activities
14. กิจกรรมการบริหารและการสนับสนุน	58.3	9,480.0	-	7.1	0.9	0.4	-	0.6	-	- 14. Administrative and support service activities
15. การบริหารราชการ การป้องกันประเทศ การประกันสังคม	66.9	20,175.6	-	2.1	2.3	-	0.5	-	-	15. Public administration and defence; compulsory social security
16. การศึกษา	78.0	17,358.4	0.7	1.4	3.4	1.5	-	0.9	0.6	16. Education
17. กิจกรรมด้านสุขภาพและงานสังคมสงเคราะห์	51.6	24,550.7	-	6.9	0.4	-	-	0.6	-	- 17. Human health and social work activities
18. ศิลปะ ความบันเทิง และนันทนาการ	10.6	14,059.4	-	-	2.6	-	-	-	-	- 18. Arts, entertainment and recreation
19. กิจกรรมบริการด้านอื่น ๆ	25.9	10,966.7	-	0.5	3.4	0.7	-	2.9	-	- 19. Other service activities
20. กิจกรรมการจ้างงานในครัวเรือนส่วนบุคคล การผลิตสินค้าและบริการที่ขึ้นเองเพื่อใช้ในครัวเรือน	74.6	6,809.7	1.5	0.5	2.1	57.0	1.1	53.5	1.2	20. Activities of households as employers; undifferentiated goods and services-producing activities of households for own use
21. กิจกรรมขององค์กรระหว่างประเทศ	3.8	26,420.7	-	-	-	-	-	-	-	- 21. Activities of extraterritorial organizations and bodies
22. ไม่ทราบ	4.0	10,964.5	-	-	-	-	-	-	-	- 22. Unknown

ตารางที่ 15 จำนวนลูกจ้างเอกชน จำแนกตามค่าจ้างเฉลี่ย ผลประโยชน์ที่ได้รับ อุตสาหกรรม กรุงเทพมหานคร

TABLE 15 PRIVATE EMPLOYEE BY AVERAGE WAGE, FRINGE BENEFIT, INDUSTRY, BANGKOK METROPOLIS

ไตรมาสที่ 3/2554 : Quarter 3/2011

หน่วยเป็นพัน : In Thousands

อุตสาหกรรม	จำนวน ลูกจ้างเอกชน Total Private Employee	ค่าจ้างเฉลี่ย Average Wage	ลูกจ้างเอกชนที่ได้รับผลประโยชน์อื่น ๆ Private Employee Receive Fringe Benefit										INDUSTRY
			ได้รับเป็นเงิน In Cash					ได้รับเป็นสิ่งของ In Kind					
			โบนัส Bonus	ค่าล่วงเวลา Overtime	เงินอื่นๆ ther	เงินอื่นๆ Income	อาหาร Food	เครื่องแต่งกาย Clothes	ที่อยู่อาศัย Housing	อื่นๆ Others			
ยอดรวม	2,175.9	15,436.8	4.6	192.6	114.7	159.3	9.0	197.4	15.2	TOTAL			
1. เกษตรกรรม การป่าไม้ และการประมง	3.0	6,582.1	-	0.5	-	-	-	-	-	1. Agriculture, forestry and fishing			
2. การทำเหมืองแร่ และเหมืองหิน	1.9	30,012.2	-	-	-	-	-	-	-	2. Mining and quarrying			
3. การผลิต	621.6	13,794.2	0.4	96.4	19.4	13.8	1.1	36.6	2.3	3. Manufacturing			
4. ไฟฟ้า ก๊าซ ไอน้ำและระบบปรับอากาศ	0.4	10,000.0	-	0.4	-	-	-	-	-	4. Electricity, gas, steam and air conditioning supply			
5. การจัดหา น้ำ การจัดการและการบำบัดน้ำเสีย ของเสีย และสิ่งปฏิกูล	0.2	5,000.0	-	-	-	-	-	-	-	5. Water supply; sewerage, waste management and remediation activities			
6. การก่อสร้าง	126.8	15,741.5	-	16.9	4.5	0.4	-	14.1	4.4	6. Construction			
7. การขายส่ง และการขายปลีก การซ่อมยานยนต์	442.0	15,454.7	1.1	27.8	27.2	9.2	1.5	20.1	3.8	7. Wholesale and retail trade; repair of motor vehicles and motorcycles			
8. การขนส่ง และสถานที่เก็บสินค้า	86.2	14,399.3	-	8.6	6.6	2.0	0.9	0.9	0.5	8. Transportation and storage			
9. ที่พักแรมและบริการด้านอาหาร	194.2	10,217.4	0.7	7.7	25.4	56.1	0.7	47.7	1.5	9. Accommodation and food service activities			
10. ข้อมูลข่าวสารและการสื่อสาร	59.5	34,066.2	-	1.7	2.6	-	-	-	-	10. Information and communication			
11. กิจกรรมทางการเงินและการประกันภัย	114.6	29,181.7	0.5	2.7	9.9	-	-	0.3	0.6	11. Financial and insurance activities			
12. กิจกรรมอสังหาริมทรัพย์	42.3	15,699.8	-	3.0	1.5	0.7	0.6	2.7	-	12. Real estate activities			
13. กิจกรรมทางวิชาชีพ วิทยาศาสตร์ และเทคนิค	107.0	23,948.5	0.5	1.5	3.9	2.9	-	1.0	0.4	13. Professional, scientific and technical activities			
14. กิจกรรมการบริหารและการบริการสนับสนุน	124.0	10,810.1	-	17.4	3.1	0.7	0.7	2.2	0.5	14. Administrative and support service activities			
15. การบริหารราชการ การป้องกันประเทศ การประกันสังคม	3.5	15,664.9	-	-	-	-	-	-	-	15. Public administration and defence; compulsory social security			
16. การศึกษา	46.9	14,540.1	-	0.9	1.4	-	-	-	-	16. Education			
17. กิจกรรมด้านสุขภาพและงานสังคมสงเคราะห์	36.5	20,076.4	-	5.2	-	0.6	-	0.6	-	17. Human health and social work activities			
18. ศิลปะ ความบันเทิง และนันทนาการ	11.7	9,145.0	-	-	2.8	0.2	0.5	-	-	18. Arts, entertainment and recreation			
19. กิจกรรมบริการด้านอื่น ๆ	43.0	10,380.5	-	0.7	3.8	1.6	-	4.6	-	19. Other service activities			
20. กิจกรรมการทำงานในครัวเรือนส่วนบุคคล การผลิตสินค้าและบริการที่ขึ้นเองเพื่อใช้ในครัวเรือน	94.3	6,968.6	1.5	1.2	2.8	71.1	3.0	66.7	1.2	20. Activities of households as employers; undifferentiated goods and services-producing activities of households for own use			
21. กิจกรรมขององค์กรระหว่างประเทศ	3.8	26,420.7	-	-	-	-	-	-	-	21. Activities of extraterritorial organizations and bodies			
22. ไม่ทราบ	12.7	12,972.2	-	-	-	-	-	-	-	22. Unknown			

ตารางที่ 15 จำนวนลูกจ้างเอกชน จำนวนตามค่าจ้างเฉลี่ย และประโยชน์ที่ได้รับ อุตสาหกรรม และเพศ กรุงเทพมหานคร
TABLE 15 PRIVATE EMPLOYEE BY AVERAGE WAGE, FRINGE BENEFIT, INDUSTRY AND SEX, BANGKOK METROPOLIS

อุตสาหกรรม Industry	จำนวนลูกจ้าง Total Private Employee		ลูกจ้างเอกชนที่ได้รับผลประโยชน์อื่นๆ Private Employee Receive Fringe Benefit										INDUSTRY
	ค่าจ้างเฉลี่ย Average Wage	โบนัส Bonus	ได้รับเป็นเงิน In Cash		ได้รับเป็นสิ่งของ In Kind		อาหาร Food	เครื่องแต่งกาย Clothes	ที่อยู่อาศัย Housing	อื่นๆ Others	MALE		
			โบนัส Bonus	ค่าล่วงเวลา Overtime	เงินอื่นๆ Other Income	ค่าล่วงเวลา Overtime						ที่อยู่อาศัย Housing	
ชาย	1,055.3	1.6	111.9	61.9	53.9	6.2	72.0	8.1					
1.เกษตรกรรม การป่าไม้ และการประมง	2.1	-	0.5	-	-	-	-	-	-	-	1. Agriculture, forestry and fishing		
2.การทำเหมืองแร่ และเหมืองหิน	1.4	-	-	-	-	-	-	-	-	-	2. Mining and quarrying		
3. การผลิต	315.3	-	54.3	12.2	7.0	-	27.7	1.3	3. Manufacturing	- 4. Electricity, gas, steam and air conditioning supply - 5. Water supply, sewerage, waste management and remediation activities			
4. ไฟฟ้า ก๊าซ ไอน้ำ และระบบปรับอากาศ	0.4	-	0.4	-	-	-	-	-	-	-			
5. การจัดหาสินค้า การจัดการและการบำบัดน้ำเสีย ของเสีย และสิ่งปฏิกูล	-	-	-	-	-	-	-	-	-	-			
6. การก่อสร้าง	96.4	-	14.1	4.5	0.4	-	9.7	2.2	6. Construction	2.2 7. Wholesale and retail trade; repair of motor vehicles and motorcycles			
7. การขนส่ง และการขายนสินค้า การซ่อมยานยนต์	212.5	1.1	15.5	12.7	7.6	1.0	13.3	0.5	8. Transportation and storage	1.0 9. Accommodation and food service activities			
8. การขนส่ง และยานที่เดินด้วยไฟฟ้า	64.2	-	5.9	6.6	1.4	0.9	0.9	1.4	-	-			
9. ที่พักแรมและบริการด้านอาหาร	70.8	-	5.2	12.3	21.2	0.7	1.4	-	-	-			
10. ข้อมูลข่าวสารและการสื่อสาร	34.2	-	1.7	0.7	-	-	-	-	-	-			
11. กิจกรรมทางสังคมและการประพันธ์	54.6	-	7.6	-	-	-	-	-	-	-			
12. กิจกรรมอสังหาริมทรัพย์	19.5	-	2.3	-	-	0.6	2.4	-	-	-			
13. กิจกรรมทางวิชาชีพ วิทยาศาสตร์ และเทคโนโลยี	45.6	0.5	-	1.0	-	-	0.4	-	-	-			
14. กิจกรรมบริการสุขภาพและการบริการสนับสนุน	65.7	-	10.3	2.2	0.4	0.7	1.6	-	-	-			
15. การบริหารราชการ การป้องกันประเทศ การประกันสังคม	1.7	-	-	-	-	-	-	-	-	-			
16. การศึกษา	11.1	-	-	0.9	-	-	-	-	-	-			
17. กิจกรรมด้านสุขภาพและงานสังคมสงเคราะห์	8.9	-	0.9	-	0.6	-	-	-	-	-			
18. ศิลปะ ความบันเทิง และนันทนาการ	3.4	-	-	0.2	0.2	0.5	-	-	-	-			
19. กิจกรรมบริการด้านอื่น ๆ	18.6	-	0.1	0.4	0.9	-	1.7	-	-	-			
20. กิจกรรมจ้างงานในครัวเรือนส่วนบุคคล การผลิตสินค้าและบริการที่จัดทำเองเพื่อใช้ในครัวเรือน	19.6	-	0.6	0.7	14.1	1.8	13.2	-	-	-			
21. กิจกรรมขององค์กรระหว่างประเทศ	-	-	-	-	-	-	-	-	-	-			
22. ไม่ทราบ	9.2	-	-	-	-	-	-	-	-	-			
หญิง	1,120.6	3.0	80.6	52.9	105.4	2.8	125.4	7.1					
1.เกษตรกรรม การป่าไม้ และการประมง	0.9	-	-	-	-	-	-	-	-	-			
2.การทำเหมืองแร่ และเหมืองหิน	0.5	-	-	-	-	-	-	-	-	-			
3. การผลิต	306.4	0.4	42.1	7.3	6.8	1.1	8.9	1.0	3. Manufacturing	- 4. Electricity, gas, steam and air conditioning supply - 5. Water supply, sewerage, waste management and remediation activities			
4. ไฟฟ้า ก๊าซ ไอน้ำ และระบบปรับอากาศ	-	-	-	-	-	-	-	-	-	-			
5. การจัดหาสินค้า การจัดการและการบำบัดน้ำเสีย ของเสีย และสิ่งปฏิกูล	0.2	-	-	-	-	-	-	-	-	-			
6. การก่อสร้าง	30.3	-	2.8	-	-	-	4.5	2.3	6. Construction	1.5 7. Wholesale and retail trade; repair of motor vehicles and motorcycles			
7. การขนส่ง และการขายนสินค้า การซ่อมยานยนต์	229.5	-	12.2	14.4	1.6	0.6	6.8	0.5	9. Accommodation and food service activities	- 10. Information and communication			
8. การขนส่ง และยานที่เดินด้วยไฟฟ้า	22.0	-	2.7	-	0.6	-	-	-	-	-			
9. ที่พักแรมและบริการด้านอาหาร	123.3	0.7	2.5	13.1	34.8	-	46.3	-	-	-			
10. ข้อมูลข่าวสารและการสื่อสาร	25.3	-	-	1.9	-	-	-	-	-	-			
11. กิจกรรมทางสังคมและการประพันธ์	60.0	0.5	2.7	2.3	-	-	0.3	0.3	11. Financial and insurance activities	- 12. Real estate activities			
12. กิจกรรมอสังหาริมทรัพย์	22.8	-	0.7	1.5	0.7	-	0.3	-	-	-			
13. กิจกรรมทางวิชาชีพ วิทยาศาสตร์ และเทคโนโลยี	61.4	-	1.5	2.9	2.9	-	0.7	-	-	-			
14. กิจกรรมการบริหารและการบริการสนับสนุน	58.3	-	7.1	0.9	0.4	-	0.6	-	-	-			
15. การบริหารราชการ การป้องกันประเทศ การประกันสังคม	1.8	-	-	-	-	-	-	-	-	-			
16. การศึกษา	35.8	-	0.9	0.5	-	-	-	-	-	-			
17. กิจกรรมด้านสุขภาพและงานสังคมสงเคราะห์	27.5	-	4.3	-	-	-	0.6	-	-	-			
18. ศิลปะ ความบันเทิง และนันทนาการ	8.3	-	-	2.6	-	-	-	-	-	-			
19. กิจกรรมบริการด้านอื่น ๆ	24.4	-	0.5	3.4	0.7	-	2.9	-	-	-			
20. กิจกรรมจ้างงานในครัวเรือนส่วนบุคคล การผลิตสินค้าและบริการที่จัดทำเองเพื่อใช้ในครัวเรือน	74.6	1.5	0.5	2.1	57.0	1.1	53.5	-	-	-			
21. กิจกรรมขององค์กรระหว่างประเทศ	3.8	-	-	-	-	-	-	-	-	-			
22. ไม่ทราบ	3.5	-	-	-	-	-	-	-	-	-			

ตารางที่ 16 จำนวนลูกจ้างรัฐบาล จำนวนตามค่าจ้างเฉลี่ย ผลประโยชน์ที่ได้รับ อุตสาหกรรม และเพศ กรุงเทพมหานคร
TABLE 16 GOVERNMENT EMPLOYEE BY AVERAGE WAGE, FRINGE BENEFIT, INDUSTRY AND SEX, BANGKOK METROPOLIS

อุตสาหกรรม Industry	จำนวน ลูกจ้างรัฐบาล Total Government Employee	ค่าจ้างเฉลี่ย Average Wage	ลูกจ้างรัฐบาลที่ได้รับประโยชน์อื่น ๆ Government Employee Receive Fringe Benefit					ที่อยู่อาศัย Housing	อื่นๆ Others	INDUSTRY
			ได้รับเป็นเงิน In Cash		ได้รับเป็นสิ่งของ In Kind					
			โบนัส Bonus	ค่าล่วงเวลา Overtime	เงินอื่นๆ Other Income	อาหาร Food	เครื่องแต่งกาย Clothes			
ชาย	181.6	26,673.2	-	21.8	152	18.4	0.6	MALE		
1. เกษตรกรรม การป่าไม้ และการประมง	-	-	-	-	-	-	-	-	- 1. Agriculture, forestry and fishing	
2. การทำเหมืองแร่ และเหมืองหิน	-	-	-	-	-	-	-	-	- 2. Mining and quarrying	
3. การผลิต	4.5	19,612.6	-	2.8	0.6	3.0	-	-	- 3. Manufacturing	
4. ไฟฟ้า ก๊าซ ไอน้ำ และระบบปรับอากาศ	4.4	28,921.1	-	1.5	-	-	-	-	- 4. Electricity, gas, steam and air conditioning supply	
5. การจัดหา น้ำ การจัดการ และการบำบัดน้ำเสีย ของเสีย และสิ่งมีพิษ	11.1	33,050.0	-	4.8	6.9	6.9	-	-	- 5. Water supply, sewerage, waste management and remediation activities	
6. การก่อสร้าง	-	-	-	-	-	-	-	-	- 6. Construction	
7. การขายส่ง และการขายปลีก การซ่อมยานยนต์	1.2	443,491.7	-	-	-	-	-	-	- 7. Wholesale and retail trade; repair of motor vehicles and motorcycle	
8. การขนส่ง และสถานที่เก็บสินค้า	28.0	26,668.9	-	3.5	1.0	3.8	-	-	- 8. Transportation and storage	
9. ที่พักแรมและบริการด้านอาหาร	-	-	-	-	-	-	-	-	- 9. Accommodation and food service activities	
10. ข้อมูลข่าวสารและการสื่อสาร	6.1	27,535.0	-	1.7	-	-	-	-	- 10. Information and communication	
11. กิจกรรมทางการเงินและการประกันภัย	5.6	64,640.8	-	-	-	-	-	-	- 11. Financial and insurance activities	
12. กิจกรรมอสังหาริมทรัพย์	-	-	-	-	-	-	-	-	- 12. Real estate activities	
13. กิจกรรมทางวิชาชีพ วิทยาศาสตร์ และเทคนิค	0.5	30,000.0	-	-	-	-	-	-	- 13. Professional, scientific and technical activities	
14. กิจกรรมการบริหารและการจัดการสนับสนุน	-	-	-	-	-	-	-	-	- 14. Administrative and support service activities	
15. การบริหารราชการ การป้องกันประเทศ การประกันสังคม	79.2	19,077.5	-	6.7	3.4	3.2	-	-	0.6 15. Public administration and defence; compulsory social security	
16. การศึกษา	30.7	22,202.0	-	0.3	3.1	1.5	-	-	- 16. Education	
17. กิจกรรมด้านสุขภาพและงานสังคมสงเคราะห์	9.0	22,086.4	-	0.6	0.4	-	-	-	- 17. Human health and social work activities	
18. ศิลปะ ความบันเทิง และนันทนาการ	1.3	24,898.8	-	-	-	-	-	-	- 18. Arts, entertainment and recreation	
19. กิจกรรมบริการด้านอื่น ๆ	-	-	-	-	-	-	-	-	- 19. Other service activities	
20. กิจกรรมการจ้างงานในครัวเรือนส่วนบุคคล การผลิตสินค้าและบริการที่ขึ้นเองเพื่อใช้ในครัวเรือน	-	-	-	-	-	-	-	-	- 20. Activities of households as employers; undifferentiated goods and services-producing activities of households for own use	
21. กิจกรรมขององค์กรระหว่างประเทศ	-	-	-	-	-	-	-	-	- 21. Activities of extraterritorial organizations and bodies	
22. ไม่ทราบ	-	-	-	-	-	-	-	-	- 22. Unknown	
หญิง	181.3	25,530.2	1.4	7.0	7.9	0.9	1.1	FEMALE		
1. เกษตรกรรม การป่าไม้ และการประมง	-	-	-	-	-	-	-	-	- 1. Agriculture, forestry and fishing	
2. การทำเหมืองแร่ และเหมืองหิน	-	-	-	-	-	-	-	-	- 2. Mining and quarrying	
3. การผลิต	4.2	15,332.6	-	0.9	-	-	-	-	- 3. Manufacturing	
4. ไฟฟ้า ก๊าซ ไอน้ำ และระบบปรับอากาศ	2.4	23,349.0	-	-	-	-	-	-	- 4. Electricity, gas, steam and air conditioning supply	
5. การจัดหา น้ำ การจัดการ และการบำบัดน้ำเสีย ของเสีย และสิ่งมีพิษ	2.0	29,217.7	-	-	-	-	-	-	- 5. Water supply, sewerage, waste management and remediation activities	
6. การก่อสร้าง	-	-	-	-	-	-	-	-	- 6. Construction	
7. การขายส่ง และการขายปลีก การซ่อมยานยนต์	1.1	61,259.4	-	-	-	-	-	-	- 7. Wholesale and retail trade; repair of motor vehicles and motorcycle	
8. การขนส่ง และสถานที่เก็บสินค้า	18.7	32,256.3	0.8	0.8	1.8	-	-	-	- 8. Transportation and storage	
9. ที่พักแรมและบริการด้านอาหาร	-	-	-	-	-	-	-	-	- 9. Accommodation and food service activities	
10. ข้อมูลข่าวสารและการสื่อสาร	2.6	41,379.3	-	-	-	-	-	-	- 10. Information and communication	
11. กิจกรรมทางการเงินและการประกันภัย	12.6	30,456.7	-	-	0.5	-	-	-	- 11. Financial and insurance activities	
12. กิจกรรมอสังหาริมทรัพย์	-	-	-	-	-	-	-	-	- 12. Real estate activities	
13. กิจกรรมทางวิชาชีพ วิทยาศาสตร์ และเทคนิค	2.2	27,607.8	-	-	-	-	-	-	- 13. Professional, scientific and technical activities	
14. กิจกรรมการบริหารและการจัดการสนับสนุน	-	-	-	-	-	-	-	-	- 14. Administrative and support service activities	
15. การบริหารราชการ การป้องกันประเทศ การประกันสังคม	65.0	20,457.1	-	2.1	2.3	0.5	-	-	0.4 15. Public administration and defence; compulsory social security	
16. การศึกษา	42.2	19,951.3	0.7	0.5	2.9	1.5	0.9	0.6	16. Education	
17. กิจกรรมด้านสุขภาพและงานสังคมสงเคราะห์	24.1	38,891.5	-	2.7	0.4	-	-	-	- 17. Human health and social work activities	
18. ศิลปะ ความบันเทิง และนันทนาการ	2.3	29,397.4	-	-	-	-	-	-	- 18. Arts, entertainment and recreation	
19. กิจกรรมบริการด้านอื่น ๆ	1.5	28,500.0	-	-	-	-	-	-	- 19. Other service activities	
20. กิจกรรมการจ้างงานในครัวเรือนส่วนบุคคล การผลิตสินค้าและบริการที่ขึ้นเองเพื่อใช้ในครัวเรือน	-	-	-	-	-	-	-	-	- 20. Activities of households as employers; undifferentiated goods and services-producing activities of households for own use	
21. กิจกรรมขององค์กรระหว่างประเทศ	-	-	-	-	-	-	-	-	- 21. Activities of extraterritorial organizations and bodies	
22. ไม่ทราบ	0.4	18,960.0	-	-	-	-	-	-	- 22. Unknown	

ตารางที่ 17 จำนวนลูกจ้าง จำแนกตามอาชีพ ระดับของรายได้ กรุงเทพมหานคร

TABLE 17 EMPLOYEE BY OCCUPATION, INCOME CLASS , BANGKOK METROPOLIS

ไตรมาสที่ 3/2554 : Quarter 3/2011

หน่วยเป็นพัน : In Thousands

ระดับของรายได้	อาชีพ Occupation										TOTAL	INCOME CLASS
	รวม	ผู้บริหารและผู้จัดการ Legislators & Managers	วิชาชีพด้านต่างๆ Professional	วิชาชีพด้านเทคนิค Technicians	เสมียน Clerks	พนักงานบริการ Service Workers	ด้านการเกษตรและประมง Agricultural & Fishery	ด้านความสามาถทางฝีมือ Craft & Related trades	ผู้ปฏิบัติงานโรงงานเครื่องจักร Plant & Machine operators	อาชีพพื้นฐานต่างๆ Elementary occupations		
ยอดรวม	2,543.1	170.3	345.4	336.8	253.7	380.4	19.9	364.8	313.4	345.9	12.7	
ต่ำกว่า 1,501 บาท	7.2	-	-	1.8	-	2.7	-	1.7	1.1	-	-	Less than 1,501 Baht
1,501 - 2,500 บาท	4.4	0.5	-	0.6	-	0.7	-	0.2	1.0	1.0	0.5	1,501 - 2,500 Baht
2,501 - 3,500 บาท	25.2	2.1	4.4	2.8	-	4.2	-	1.0	-	10.9	-	2,501 - 3,500 Baht
3,501 - 4,500 บาท	39.1	-	2.7	-	0.9	6.0	0.5	7.4	1.2	20.5	-	3,501 - 4,500 Baht
4,501 - 5,500 บาท	112.5	1.4	1.6	4.6	3.3	16.5	1.6	17.0	14.9	51.8	-	4,501 - 5,500 Baht
5,501 - 6,500 บาท	297.4	-	0.6	1.1	12.7	62.5	2.2	63.8	65.6	89.0	-	5,501 - 6,500 Baht
6,501 - 7,500 บาท	250.7	-	3.9	11.4	19.0	43.3	12.7	52.5	43.7	63.9	0.4	6,501 - 7,500 Baht
7,501 - 10,000 บาท	618.3	3.7	20.9	45.1	69.1	130.7	2.2	132.9	121.3	88.0	4.4	7,501 - 10,000 Baht
10,001 - 15,000 บาท	440.2	13.9	60.4	85.5	87.7	71.4	0.8	57.1	44.1	16.1	3.3	10,001 - 15,000 Baht
15,001 - 20,000 บาท	251.9	11.5	76.5	75.5	33.2	19.8	-	19.7	12.1	3.2	0.4	15,001 - 20,000 Baht
20,001 - 30,000 บาท	242.7	38.8	82.0	76.8	14.6	14.7	-	6.5	6.1	-	3.3	20,001 - 30,000 Baht
มากกว่า 30,000 บาท	249.2	97.9	91.1	30.1	13.3	8.1	-	5.2	2.4	0.9	0.3	More than 30,000 Baht
ไม่ทราบ	4.4	0.7	1.3	1.6	-	-	-	-	-	0.7	-	Unknown

ตารางที่ 17 จำนวนลูกจ้าง จำแนกตามอาชีพ ระดับของรายได้ และเพศ กรุงเทพมหานคร

TABLE 17 EMPLOYEE BY OCCUPATION, INCOME CLASS AND SEX, BANGKOK METROPOLIS

ไตรมาสที่ 3/2554 : Quarter 3/2011

หน่วยเป็นพัน : In Thousands

ระดับของรายได้	อาชีพ										รวม	Income Class
	ผู้บัญญัติกฎหมาย และ ผู้จัดการ Legislators & Managers	วิชาชีพ ด้านต่างๆ Professional	วิชาชีพ ด้านเทคนิค Technicians	เสมียน Clerks	พนักงาน บริกร Service Workers	ด้านการเกษตร และประมง Agricultural & Fishery	ด้านความ สามารถทางฝีมือ Craft & Related trades	ผู้ปฏิบัติงาน โรงงานเครื่องจักร Plant & Machine operators	อาชีพพื้นฐาน ฐานต่างๆ Elementary occupations	คนงานซึ่งมิ ได้จำแนกไว้ ในหมวดอื่น Not classifiable		
ชาย	1,238.4	91.7	164.3	122.6	74.3	189.5	15.5	275.6	215.4	82.4	7.1	MALE
ต่ำกว่า 1,501 บาท	5.1	-	-	1.0	-	1.9	-	1.2	1.1	-	-	Less than 1,501 Baht
1,501 - 2,500 บาท	2.1	0.5	-	0.6	-	0.7	-	-	0.4	-	-	1,501 - 2,500 Baht
2,501 - 3,500 บาท	7.8	1.4	3.3	0.5	-	1.1	-	0.4	-	1.3	-	2,501 - 3,500 Baht
3,501 - 4,500 บาท	16.2	-	0.6	-	-	2.8	0.5	4.4	1.2	6.8	-	3,501 - 4,500 Baht
4,501 - 5,500 บาท	34.7	1.4	1.1	1.4	0.8	5.5	1.6	10.1	4.8	8.1	-	4,501 - 5,500 Baht
5,501 - 6,500 บาท	124.1	-	-	0.6	6.2	22.5	0.9	39.1	36.6	18.1	-	5,501 - 6,500 Baht
6,501 - 7,500 บาท	112.7	-	0.4	4.0	5.4	17.4	11.3	44.1	18.9	10.8	0.4	6,501 - 7,500 Baht
7,501 - 10,000 บาท	345.4	2.8	7.5	16.7	20.7	73.5	0.5	102.8	92.4	25.0	3.6	7,501 - 10,000 Baht
10,001 - 15,000 บาท	221.4	5.5	25.1	28.6	21.4	41.4	0.8	47.0	40.9	10.1	0.8	10,001 - 15,000 Baht
15,001 - 20,000 บาท	123.7	7.2	35.3	29.5	11.3	9.2	-	17.8	11.4	1.9	-	15,001 - 20,000 Baht
20,001 - 30,000 บาท	106.9	17.6	36.0	24.1	6.1	10.7	-	4.2	6.1	-	2.0	20,001 - 30,000 Baht
มากกว่า 30,000 บาท	136.7	54.7	54.1	15.7	2.5	2.8	-	4.6	1.7	0.3	0.3	More than 30,000 Baht
ไม่ทราบ	1.6	0.7	1.0	-	-	-	-	-	-	-	-	Unknown
หญิง	1,304.7	78.6	181.1	214.2	179.3	190.9	4.4	89.2	98.0	263.5	5.6	FEMALE
ต่ำกว่า 1,501 บาท	2.1	-	-	0.8	-	0.8	-	0.5	-	-	-	Less than 1,501 Baht
1,501 - 2,500 บาท	2.3	-	-	-	-	-	-	0.2	0.6	1.0	0.5	1,501 - 2,500 Baht
2,501 - 3,500 บาท	17.4	0.7	1.2	2.3	-	3.1	-	0.6	-	9.6	-	2,501 - 3,500 Baht
3,501 - 4,500 บาท	22.8	-	2.1	-	0.9	3.1	-	3.0	-	13.7	-	3,501 - 4,500 Baht
4,501 - 5,500 บาท	77.8	-	0.5	3.3	2.5	11.0	-	6.9	10.1	43.7	-	4,501 - 5,500 Baht
5,501 - 6,500 บาท	173.3	-	0.6	0.5	6.5	39.9	1.3	24.6	29.0	70.9	-	5,501 - 6,500 Baht
6,501 - 7,500 บาท	138.0	-	3.4	7.3	13.6	25.9	1.4	8.4	24.8	53.1	-	6,501 - 7,500 Baht
7,501 - 10,000 บาท	272.9	0.9	13.4	28.4	48.4	57.2	1.7	30.1	28.9	63.0	0.8	7,501 - 10,000 Baht
10,001 - 15,000 บาท	218.8	8.4	35.2	56.9	66.3	30.1	-	10.1	3.2	6.0	2.6	10,001 - 15,000 Baht
15,001 - 20,000 บาท	128.3	4.3	41.2	46.0	21.8	10.6	-	1.9	0.7	1.3	0.4	15,001 - 20,000 Baht
20,001 - 30,000 บาท	135.8	21.2	45.9	52.7	8.5	3.9	-	2.3	-	-	1.3	20,001 - 30,000 Baht
มากกว่า 30,000 บาท	112.5	43.2	37.0	14.4	10.8	5.3	-	0.6	0.7	0.6	-	More than 30,000 Baht
ไม่ทราบ	2.8	-	0.4	1.6	-	-	-	-	-	0.7	-	Unknown

ตารางที่ 18 จำนวนลูกจ้าง จำนวนตามอุตสาหกรรม ระดับของรายได้ กรุงเทพมหานคร (ต่อ)

TABLE 18 EMPLOYEE BY INDUSTRY, INCOME CLASS , BANGKOK METROPOLIS (Contd.)

ไตรมาสที่ 3/2554 : Quarter 3/2011

หน่วยเป็นพัน : In Thousands

ระดับของรายได้	อุตสาหกรรม (ต่อ) Industry (Contd.)											INCOME CLASS			
	กิจกรรม อสังหาริมทรัพย์	กิจกรรมทางวิชาชีพ	กิจกรรมทางวิทยาศาสตร์ การบริหารราชการ	การศึกษา	กิจกรรมด้านสุขภาพ	ศิลปะ ความบันเทิง	บริการงานไม่ครัวเรือน	กิจกรรมขององค์กร	ไม่ทราบ	งานอื่นๆ	ส่วนบุคคล		ด้านอื่นๆ	Other Activities of household	service territorial
	Real estate activities	Professional, scientific and technical activities	Administrative and service activities	Public administration and defence	Education	Health and social work	entertainment	Art, social work	Other service	household	territorial	Extra- Unknown			
ยอดรวม	42.3	110.3	124.0	148.9	119.8	69.5	15.3	44.8	94.3	3.8	13.7				TOTAL
ต่ำกว่า 1,501 บาท	-	-	1.4	0.6	-	-	-	1.1	-	-	-	-	-	-	Less than 1,501 Baht
1,501 - 2,500 บาท	-	-	-	0.7	-	-	0.2	-	0.4	-	0.5	-	-	1,501 - 2,500 Baht	
2,501 - 3,500 บาท	-	2.7	1.2	-	0.5	-	0.8	1.0	1.8	-	-	-	-	2,501 - 3,500 Baht	
3,501 - 4,500 บาท	-	-	-	0.3	0.7	-	-	-	5.0	-	-	-	-	3,501 - 4,500 Baht	
4,501 - 5,500 บาท	1.5	0.4	9.3	1.2	1.7	2.3	0.6	3.3	17.2	-	-	-	-	4,501 - 5,500 Baht	
5,501 - 6,500 บาท	6.9	1.1	23.7	2.6	7.8	3.4	3.3	8.3	13.9	-	-	-	-	5,501 - 6,500 Baht	
6,501 - 7,500 บาท	5.4	1.5	16.3	5.5	7.4	5.9	2.3	3.2	30.3	-	0.4	-	-	6,501 - 7,500 Baht	
7,501 - 10,000 บาท	10.6	11.0	45.7	38.2	21.3	20.4	2.6	15.7	20.5	-	4.9	-	-	7,501 - 10,000 Baht	
10,001 - 15,000 บาท	5.3	23.8	11.9	35.1	29.5	19.4	2.5	7.2	4.9	1.6	4.1	-	-	10,001 - 15,000 Baht	
15,001 - 20,000 บาท	4.9	19.3	7.1	17.9	13.5	3.2	0.7	-	0.4	-	1.6	-	-	15,001 - 20,000 Baht	
20,001 - 30,000 บาท	3.0	30.8	4.5	24.9	18.9	5.5	1.3	3.0	-	-	1.6	-	-	20,001 - 30,000 Baht	
มากกว่า 30,000 บาท	4.7	19.2	3.0	20.9	18.3	9.4	0.9	1.9	-	2.2	-	-	-	More than 30,000 Baht	
ไม่ทราบ	-	0.6	-	1.1	-	-	-	0.4	-	-	0.5	-	-	Unknown	

ตารางที่ 18 จำนวนลูกจ้าง จำแนกตามอุตสาหกรรม ระดับของรายได้ และเพศ กรุงเทพมหานคร
TABLE 18 EMPLOYEE BY INDUSTRY, INCOME CLASS AND SEX, BANGKOK METROPOLIS

ไตรมาสที่ 3/2554 : Quarter 3/2011

ระดับของรายได้	อุตสาหกรรม Industry											INCOME CLASS
	รวม เกษตรกรรม และการประมง และเหมืองหิน	การทำเหมืองแร่	การผลิต	ไฟฟ้า ก๊าซ ไอน้ำระบบปรับอากาศ	จัดหน้า บ้านน้ำเสีย และประปา	การก่อสร้าง	การขนส่ง การขายปลีก การซ่อมแซมรถจักรยานยนต์ และร้านค้าปลีก	การขนส่ง และบริการด้านอาหาร	ที่พักแรมและบริการด้านอาหาร	ข้อมูลข่าวสาร และการสื่อสาร	กิจกรรมการเงินและการประกันภัย	
	Total Agriculture and fishing and mining	Mining	Manufacturing	Electricity sewerage, waste	Water supply	Construction	wholesale sale&retail	Accommodation	Information communication	Financial intermediation		
ชาย	1,238.4	2.1	319.8	4.8	11.1	96.9	213.7	92.2	70.8	40.3	60.2	MALE
ต่ำกว่า 1,501 บาท	5.1	-	0.7	-	-	0.4	0.8	0.6	-	-	-	Less than 1,501 Baht
1,501 - 2,500 บาท	2.1	-	-	-	-	-	1.0	-	-	-	0.5	1,501 - 2,500 Baht
2,501 - 3,500 บาท	7.8	-	2.4	-	-	-	-	-	0.5	0.7	-	2,501 - 3,500 Baht
3,501 - 4,500 บาท	16.2	-	6.8	-	-	1.7	1.6	1.0	2.8	-	-	3,501 - 4,500 Baht
4,501 - 5,500 บาท	34.7	1.6	11.9	-	0.7	5.4	6.5	0.4	3.6	-	-	4,501 - 5,500 Baht
5,501 - 6,500 บาท	124.1	-	47.2	-	-	12.0	30.9	6.8	8.9	-	0.3	5,501 - 6,500 Baht
6,501 - 7,500 บาท	112.7	-	44.4	-	0.6	10.9	18.4	5.9	4.9	1.8	0.3	6,501 - 7,500 Baht
7,501 - 10,000 บาท	345.4	-	91.5	0.4	0.5	32.4	66.2	30.1	20.4	6.4	5.8	7,501 - 10,000 Baht
10,001 - 15,000 บาท	221.4	0.5	49.7	1.2	1.7	13.1	46.2	15.4	14.3	4.3	9.7	10,001 - 15,000 Baht
15,001 - 20,000 บาท	123.7	-	30.9	1.0	-	5.1	11.7	10.5	7.3	10.2	13.8	15,001 - 20,000 Baht
20,001 - 30,000 บาท	106.9	-	14.8	1.2	2.7	4.7	13.7	11.1	5.2	9.2	9.8	20,001 - 30,000 Baht
มากกว่า 30,000 บาท	136.7	-	19.5	1.0	4.9	10.8	16.7	10.5	2.9	7.8	20.1	More than 30,000 Baht
ไม่ทราบ	1.6	-	-	-	-	0.5	-	-	-	-	-	Unknown
หญิง	1,304.7	0.9	311.3	2.4	2.1	30.3	231.3	40.7	123.3	27.9	72.6	FEMALE
ต่ำกว่า 1,501 บาท	2.1	-	1.3	-	-	-	0.5	-	-	-	-	Less than 1,501 Baht
1,501 - 2,500 บาท	2.3	-	0.8	-	-	-	-	-	-	0.4	-	1,501 - 2,500 Baht
2,501 - 3,500 บาท	17.4	-	1.7	-	-	-	0.9	-	10.1	-	0.7	2,501 - 3,500 Baht
3,501 - 4,500 บาท	22.8	-	8.2	0.9	-	-	1.5	-	8.4	-	-	3,501 - 4,500 Baht
4,501 - 5,500 บาท	77.8	-	20.0	-	0.2	2.8	4.5	-	17.6	-	-	4,501 - 5,500 Baht
5,501 - 6,500 บาท	173.3	0.8	71.4	-	-	5.1	20.3	2.1	18.1	0.3	2.2	5,501 - 6,500 Baht
6,501 - 7,500 บาท	138.0	-	37.8	-	-	4.1	19.6	3.9	19.0	0.2	0.7	6,501 - 7,500 Baht
7,501 - 10,000 บาท	272.9	0.1	77.3	-	0.6	5.1	44.4	6.4	28.1	4.1	7.8	7,501 - 10,000 Baht
10,001 - 15,000 บาท	218.8	-	39.1	-	0.4	4.5	59.2	10.1	11.4	4.1	10.1	10,001 - 15,000 Baht
15,001 - 20,000 บาท	128.3	-	20.4	-	-	4.1	43.7	4.0	3.6	6.2	10.8	15,001 - 20,000 Baht
20,001 - 30,000 บาท	135.8	-	18.0	0.7	-	1.2	16.5	6.0	4.7	8.8	20.3	20,001 - 30,000 Baht
มากกว่า 30,000 บาท	112.5	-	14.6	0.8	1.0	3.5	19.6	8.2	2.4	3.8	19.9	More than 30,000 Baht
ไม่ทราบ	2.8	-	0.7	-	-	-	0.6	-	-	-	-	Unknown

หน่วยเป็นพัน : in Thousands

ตารางที่ 18 จำนวนลูกจ้าง จำนวนตามอุตสาหกรรม ระดับของรายได้ และเพศ กรุงเทพมหานคร (ต่อ)
TABLE 18 EMPLOYEE BY INDUSTRY, INCOME CLASS AND SEX , BANGKOK METROPOLIS (Contd.)

หน่วยเป็นพัน : in Thousands

ไตรมาสที่ 3/2554 : Quarter 3/2011

ระดับของรายได้	อุตสาหกรรม (ต่อ) Industry (Contd.)											กิจกรรมของ องค์กร Extra- territorial	ไม่ทราบ Unknown	INCOME CLASS
	กิจกรรมทางวิชาชีพ Professional activities	บริการสนับสนุน Administrative activities	บริการด้านสุขภาพ Health and social work	ศิลปะ ความบันเทิง และนันทนาการ Art, entertainment	บริการด้านอื่นๆ Other service	งานในครัวเรือน ส่วนบุคคล Activities of household	การศึกษา Education	งานสังคมสงเคราะห์ Health and social work	การศึกษาด้านสุขภาพ Education	ศิลปะ ความบันเทิง และนันทนาการ Art, entertainment	บริการด้านอื่นๆ Other service			
ชาย	19.5	46.1	65.7	81.6	41.8	17.9	4.7	18.6	19.6	-	9.7	MALE		
ต่ำกว่า 1,501 บาท	-	-	1.4	0.6	-	-	-	0.7	-	-	-	Less than 1,501 Baht		
1,501 - 2,500 บาท	-	-	-	0.7	-	-	-	-	-	-	-	1,501 - 2,500 Baht		
2,501 - 3,500 บาท	-	2.0	0.5	-	-	-	0.8	1.0	-	-	-	2,501 - 3,500 Baht		
3,501 - 4,500 บาท	-	-	-	-	-	-	-	-	2.3	-	-	3,501 - 4,500 Baht		
4,501 - 5,500 บาท	0.4	-	1.6	-	-	-	-	1.7	1.1	-	-	4,501 - 5,500 Baht		
5,501 - 6,500 บาท	1.1	0.8	4.9	0.8	2.5	0.6	1.5	5.1	0.9	-	-	5,501 - 6,500 Baht		
6,501 - 7,500 บาท	2.4	0.4	7.2	2.5	1.1	1.7	0.5	1.0	8.4	-	0.4	6,501 - 7,500 Baht		
7,501 - 10,000 บาท	4.9	5.1	33.0	23.2	8.7	3.9	0.5	4.7	4.5	-	3.1	7,501 - 10,000 Baht		
10,001 - 15,000 บาท	3.7	10.4	8.2	19.0	11.5	4.6	0.5	2.1	2.5	-	2.9	10,001 - 15,000 Baht		
15,001 - 20,000 บาท	2.8	9.8	4.4	9.7	4.4	0.6	0.5	-	-	-	1.2	15,001 - 20,000 Baht		
20,001 - 30,000 บาท	1.8	5.6	2.3	13.9	5.8	2.0	-	0.9	-	-	1.6	20,001 - 30,000 Baht		
มากกว่า 30,000 บาท	2.6	12.1	2.4	10.5	7.8	4.7	0.5	1.5	-	-	-	More than 30,000 Baht		
ไม่ทราบ	-	-	-	0.7	-	-	-	-	-	-	0.5	Unknown		
หญิง	22.8	64.2	58.3	67.3	78.0	51.6	10.6	26.2	74.6	3.8	4.0	FEMALE		
ต่ำกว่า 1,501 บาท	-	-	-	-	-	-	-	0.3	-	-	-	Less than 1,501 Baht		
1,501 - 2,500 บาท	-	-	-	-	-	-	0.2	-	0.4	-	0.5	1,501 - 2,500 Baht		
2,501 - 3,500 บาท	-	0.7	0.7	-	0.5	-	-	-	1.8	-	-	2,501 - 3,500 Baht		
3,501 - 4,500 บาท	-	-	-	0.3	0.7	-	-	-	2.7	-	-	3,501 - 4,500 Baht		
4,501 - 5,500 บาท	1.2	0.4	7.7	1.2	1.7	2.3	0.6	1.6	16.1	-	-	4,501 - 5,500 Baht		
5,501 - 6,500 บาท	5.9	0.4	18.8	1.7	5.3	2.8	1.9	3.2	13.0	-	-	5,501 - 6,500 Baht		
6,501 - 7,500 บาท	3.0	1.1	9.1	3.0	6.3	4.3	1.8	2.2	21.8	-	-	6,501 - 7,500 Baht		
7,501 - 10,000 บาท	5.6	5.9	12.7	15.0	12.6	16.5	2.1	11.0	16.0	-	1.8	7,501 - 10,000 Baht		
10,001 - 15,000 บาท	1.6	13.3	3.7	16.1	18.0	14.8	2.1	5.0	2.4	1.6	1.2	10,001 - 15,000 Baht		
15,001 - 20,000 บาท	2.1	9.5	2.7	8.2	9.2	2.7	0.3	-	0.4	-	0.4	15,001 - 20,000 Baht		
20,001 - 30,000 บาท	1.3	25.3	2.2	10.9	13.1	3.5	1.3	2.0	-	-	-	20,001 - 30,000 Baht		
มากกว่า 30,000 บาท	2.1	7.2	0.7	10.4	10.5	4.8	0.5	0.4	-	2.2	-	More than 30,000 Baht		
ไม่ทราบ	-	0.6	-	0.5	-	-	-	0.4	-	-	-	Unknown		

ภาคกลาง
Central Region

ตารางสถิติ ภาคกลาง

- ตารางที่ 1 จำนวนประชากร จำแนกตามกลุ่มอายุ สถานภาพแรงงาน
- ตารางที่ 2 จำนวนประชากรอายุ 15 ปี ขึ้นไป จำแนกตามสถานภาพสมรส สถานภาพแรงงาน
- ตารางที่ 3 จำนวนประชากรอายุ 15 ปีขึ้นไป จำแนกตามระดับการศึกษาที่สำเร็จ สถานภาพแรงงาน
- ตารางที่ 4 ผู้มีงานทำ จำแนกตามระดับการศึกษาที่สำเร็จ อาชีพ
- ตารางที่ 5 ผู้มีงานทำ จำแนกตามระดับการศึกษาที่สำเร็จ อุตสาหกรรม
- ตารางที่ 6 ผู้มีงานทำ จำแนกตามสถานภาพการทำงาน อาชีพ
- ตารางที่ 7 ผู้มีงานทำ จำแนกตามสถานภาพการทำงาน อุตสาหกรรม
- ตารางที่ 8 ผู้มีงานทำ จำแนกตามอาชีพ จำนวนชั่วโมงทำงานต่อสัปดาห์ การมีเวลาเหลือพอที่จะทำงานเพิ่มขึ้น
- ตารางที่ 9 ผู้มีงานทำ จำแนกตามอุตสาหกรรม จำนวนชั่วโมงทำงานต่อสัปดาห์ การมีเวลาเหลือพอที่จะทำงานเพิ่มขึ้น
- ตารางที่ 10 ผู้มีงานทำ จำแนกตามสถานภาพการทำงาน จำนวนชั่วโมงทำงานต่อสัปดาห์ การมีเวลาเหลือพอที่จะทำงานเพิ่มขึ้น
- ตารางที่ 11 ผู้มีงานทำ จำแนกตามกลุ่มอายุ ชั่วโมงการทำงานต่อสัปดาห์ การมีเวลาเหลือพอที่จะทำงานเพิ่มขึ้น
- ตารางที่ 12 จำนวนผู้ว่างงาน ที่หางานทำ จำแนกตามระยะเวลาที่หางานทำ ระดับการศึกษาที่สำเร็จ
- ตารางที่ 13 จำนวนผู้ว่างงาน ที่เคยทำงานมาก่อน จำแนกอาชีพที่ทำครั้งสุดท้าย อุตสาหกรรมที่ทำครั้งสุดท้าย
- ตารางที่ 14 ลูกจ้าง จำแนกตามค่าจ้างเฉลี่ย ผลประโยชน์อื่นๆ ที่ได้รับ อุตสาหกรรม
- ตารางที่ 15 ลูกจ้างเอกชน จำแนกตามค่าจ้างเฉลี่ย ผลประโยชน์อื่นๆ ที่ได้รับ อุตสาหกรรม
- ตารางที่ 16 ลูกจ้างรัฐบาล จำแนกตามค่าจ้างเฉลี่ย ผลประโยชน์อื่นๆ ที่ได้รับ อุตสาหกรรม
- ตารางที่ 17 ลูกจ้าง จำแนกตาม อาชีพ ระดับของรายได้
- ตารางที่ 18 ลูกจ้าง จำแนกตาม อุตสาหกรรม ระดับของรายได้

ตารางที่ 1 จำนวนประชากรอายุ 15 ปีขึ้นไป จำแนกตามกลุ่มอายุ สถานภาพแรงงาน ภาคกลาง

TABLE 1 POPULATION 15 YEARS AND OVER BY AGE GROUP, LABOR FORCE STATUS, CENTRAL REGION

ไตรมาสที่ 3/2554 : Quarter 3/2011

หน่วยเป็นพัน : In Thousands

สถานภาพแรงงาน	กลุ่มอายุ Age Group						LABOR FORCE STATUS			
	รวม Total	15-19	20-24	25-29	30-34	35-39		40-49	50-59	>= 60
ประชากรอายุ 15 ปีขึ้นไป	13,027.0	1,139.8	1,209.5	1,267.0	1,381.3	1,401.6	2,691.0	2,010.5	1,926.3	POPULATION 15 YEARS AND OVER
กำลังแรงงานรวม	9,556.6	297.3	855.3	1,129.2	1,251.6	1,297.9	2,410.9	1,625.8	688.6	Total Labor Force
1. กำลังแรงงานปัจจุบัน	9,554.6	296.9	855.3	1,128.7	1,251.4	1,297.9	2,410.3	1,625.7	688.3	1. Current labor force
1.1 ผู้มีงานทำ	9,495.3	289.7	828.5	1,117.9	1,246.6	1,296.5	2,405.6	1,622.8	687.8	1.1 Employed
- ทำงาน	9,463.6	288.7	825.6	1,113.9	1,244.9	1,294.2	2,395.9	1,617.2	683.1	- At work
- ไม่ทำงานแต่มีงานประจำ	31.8	1.0	2.9	4.0	1.7	2.3	9.7	5.6	4.7	- With job but not at work
1.2 ผู้ว่างงาน	59.3	7.2	26.8	10.9	4.8	1.4	4.6	2.9	0.5	1.2 Unemployed
- ท างานทำ	13.8	2.0	5.8	4.2	0.6	0.2	0.7	0.3	-	- Looking for work
- ไม่ท างานทำ/พร้อมที่จะท างาน	45.5	5.3	21.1	6.7	4.1	1.2	4.0	2.6	0.5	- Not looking/available for work
2. กำลังแรงงานที่รอฤดูกาล	2.0	0.4	-	0.5	0.2	-	0.6	0.1	0.3	2. Seasonally inactive labor force
ผู้ไม่อยู่ในกำลังแรงงาน	3,470.5	842.5	354.2	137.8	129.7	103.7	280.2	384.7	1,237.7	Persons not in Labor Force
1. ท างานบ้าน	1,130.4	65.2	110.2	90.2	101.7	78.5	218.4	261.3	204.9	1. Household work
2. เรียนหนังสือ	925.6	720.8	190.7	13.1	0.5	0.2	-	0.1	0.3	2. Studies
3. ยังเด็ก ขร/ไม่สามารถท างานได้	1,124.9	21.7	10.7	18.0	15.4	18.6	40.8	57.2	942.5	3. Too young/old/incapable of work
4. อื่น ๆ	289.6	34.9	42.6	16.6	12.1	6.3	21.0	66.1	90.1	4. Others

ตารางที่ 1 จำนวนประชากรอายุ 15 ปีขึ้นไป จำแนกตามกลุ่มอายุ สถานภาพแรงงาน และเพศ ภาคกลาง

Table 1 POPULATION 15 YEARS AND OVER BY AGE GROUP, LABOR FORCE STATUS ADN SEX , CENTRAL REGION

ไตรมาสที่ 3/2554 : Quarter 3/2011

หน่วยเป็นพัน : in Thousands

สถานภาพแรงงาน	กลุ่มอายุ Age Group							LABOR FORCE STATUS		
	รวม Total	15-19	20-24	25-29	30-34	35-39	40-49		50-59	>=60
ชาย										MALE
กำลังแรงงานรวม	6,279.1	581.6	613.9	630.3	694.4	688.9	1,293.5	948.3	828.2	Total Labor Force
1. กำลังแรงงานปัจจุบัน	5,074.6	191.6	482.3	596.9	666.6	668.7	1,245.1	854.3	369.1	1. Current labor force
1.1 ผู้มีงานทำ	5,073.5	191.4	482.3	596.5	666.6	668.7	1,244.6	854.3	369.1	1.1 Employed
- ทำงาน	5,040.8	186.4	470.7	589.9	664.6	667.6	1,240.6	852.4	368.7	- At work
- ไม่ทำงานแต่มีงานประจำ	5,024.4	185.8	469.5	588.6	664.0	666.0	1,235.3	848.3	366.9	- With job but not at work
1.2 ผู้ว่างงาน	16.4	0.6	1.2	1.4	0.5	1.6	5.3	4.1	1.7	1.2 Unemployed
- หางานทำ	32.7	5.0	11.6	6.6	2.1	1.1	4.0	2.0	0.4	- Looking for work
- ไม่หางานทำ/พร้อมที่จะทำงาน	8.3	1.9	3.3	2.2	0.3	-	0.5	0.1	-	- Not looking/available for work
2. กำลังแรงงานที่รอฤดูกาล	24.4	3.1	8.2	4.4	1.8	1.1	3.6	1.8	0.4	2. Seasonally inactive labor force
1.1 ผู้ไม่อยู่ในกำลังแรงงาน	1.1	0.3	-	0.4	-	-	0.5	-	-	Persons not in Labor Force
1. ทำงานบ้าน	1,204.5	390.0	131.6	33.4	27.7	20.2	48.4	94.0	459.1	1. Household work
2. เรียนหนังสือ	76.8	12.0	8.2	6.0	7.7	4.2	9.5	13.9	15.4	2. Studies
3. ยังเด็ก ขรา/ไม่สามารถทำงานได้	436.1	340.4	88.7	6.8	0.1	-	-	0.1	-	3. Too young/old/incapable of work
4. อื่น ๆ	497.5	14.7	6.5	10.9	11.6	10.5	26.4	35.7	381.1	4. Others
หญิง										FEMALE
กำลังแรงงานรวม	6,747.9	558.2	595.6	636.7	686.9	712.7	1,397.5	1,062.2	1,098.1	Total Labor Force
1. กำลังแรงงานปัจจุบัน	4,482.0	105.7	373.1	532.3	584.9	629.2	1,165.8	771.5	319.5	1. Current labor force
1.1 ผู้มีงานทำ	4,481.1	105.5	373.1	532.2	584.8	629.2	1,165.6	771.4	319.3	1.1 Employed
- ทำงาน	4,454.5	103.3	357.8	527.9	582.1	628.9	1,165.0	770.4	319.1	- At work
- ไม่ทำงานแต่มีงานประจำ	4,439.2	103.0	356.1	525.3	580.9	628.2	1,160.6	769.0	316.2	- With job but not at work
1.2 ผู้ว่างงาน	15.3	0.3	1.7	2.6	1.2	0.6	4.4	1.5	3.0	1.2 Unemployed
- หางานทำ	26.6	2.3	15.3	4.3	2.7	0.4	0.6	1.0	0.1	- Looking for work
- ไม่หางานทำ/พร้อมที่จะทำงาน	5.5	0.1	2.4	2.0	0.4	0.2	0.2	0.2	-	- Not looking/available for work
2. กำลังแรงงานที่รอฤดูกาล	21.2	2.2	12.8	2.3	2.3	0.2	0.4	0.8	0.1	2. Seasonally inactive labor force
1.1 ผู้ไม่อยู่ในกำลังแรงงาน	0.9	0.1	-	0.1	0.2	-	0.1	0.1	0.3	Persons not in Labor Force
1. ทำงานบ้าน	2,265.9	452.5	222.6	104.4	102.0	83.5	231.8	290.7	778.6	1. Household work
2. เรียนหนังสือ	1,053.6	53.2	102.0	84.2	94.1	74.3	208.9	247.4	189.6	2. Studies
3. ยังเด็ก ขรา/ไม่สามารถทำงานได้	489.4	380.4	101.9	6.2	0.4	0.2	-	-	0.3	3. Too young/old/incapable of work
4. อื่น ๆ	627.4	7.0	4.3	7.1	3.7	8.1	14.4	21.5	561.4	4. Others
	95.5	11.9	14.4	6.9	3.8	0.9	8.5	21.8	27.3	

ตารางที่ 2 จำนวนประชากรอายุ 15 ปีขึ้นไป จำแนกตามสถานภาพสมรส สถานภาพแรงงาน ภาคกลาง

TABLE 2 POPULATION 15 YEARS AND OVER BY MARITAL STATUS, LABOR FORCE STATUS , CENTRAL REGION

ไตรมาสที่ 3/2554 : Quarter 3/2011

หน่วยเป็นพัน : in Thousands

สถานภาพแรงงาน	รวม				เคยสมรส Ever-Married			LABOR FORCE STATUS	
	โสด Single	สมรส Married	หม้าย Widowed	หย่า Divorced	แยกกันอยู่ Separated	ไม่ทราบ Unknown			
ยอดรวม	3,429.1	7,997.3	935.3	190.5	468.3	6.6	TOTAL		
กำลังแรงงานรวม	2,166.3	6,499.8	348.9	146.6	389.2	5.8	Total Labor Force		
1. กำลังแรงงานปัจจุบัน	2,165.7	6,499.0	348.8	146.6	388.7	5.8	1. Current labor force		
1.1 ผู้มีงานทำ	2,130.9	6,477.5	348.0	146.5	386.7	5.8	1.1 Employed		
- ทำงาน	2,126.8	6,455.0	345.6	145.8	384.8	5.8	- At work		
- ไม่ทำงานแต่มีงานประจำ	4.1	22.5	2.4	0.7	2.0	-	- With job but not at work		
1.2 ผู้ว่างงาน	34.9	21.5	0.8	0.1	2.0	-	1.2 Unemployed		
- หางานทำ	7.5	5.6	-	-	0.7	-	- Looking for work		
- ไม่หางานทำ/พร้อมที่จะทำงาน	27.4	15.9	0.8	0.1	1.3	-	- Not looking/available for work		
2. กำลังแรงงานที่รอฤดูกาล	0.6	0.8	0.1	-	0.5	-	2. Seasonally inactive labor force		
ผู้ไม่อยู่ในกำลังแรงงาน	1,262.7	1,497.5	586.4	44.0	79.1	0.8	Persons not in Labor Force		
1. ทำงานบ้าน	116.0	829.8	124.4	19.8	40.2	0.3	1. Household work		
2. เรียนหนังสือ	905.8	18.1	0.1	1.0	0.6	-	2. Studies		
3. ยังเด็ก/ซรา/ไม่สามารถทำงานได้	144.4	497.5	439.6	17.9	25.2	0.3	3. Too young/old/incapable of work		
4. อื่น ๆ	96.6	152.1	22.3	5.3	13.1	0.3	4. Others		

ตารางที่ 2 จำนวนประชากรอายุ 15 ปีขึ้นไป จำแนกตามสถานภาพสมรส สถานภาพแรงงาน และเพศ ภาคกลาง

TABLE 2 POPULATION 15 YEARS AND OVER BY MARITAL STATUS, LABOR FORCE STATUS AND SEX, CENTRAL REGION

ไตรมาสที่ 3/2554 : Quarter 3/2011

หน่วยเป็นพัน : In Thousands

สถานภาพแรงงาน	รวม				เคยสมรส Ever-Married				LABOR FORCE STATUS
	Total	โสด Single	สมรส Married	หม้าย Widowed	หย่า Divorced	แยกกันอยู่ Separated	ไม่ทราบ Unknown		
ชาย									MALE
กำลังแรงงานรวม	6,279.1	1,862.9	3,967.0	186.9	68.6	190.3	3.4		Total Labor Force
1. กำลังแรงงานปัจจุบัน	5,074.6	1,258.4	3,512.5	74.4	57.2	168.9	3.3		1. Current labor force
1.1 ผู้มีงานทำ	5,073.5	1,257.9	3,512.3	74.4	57.2	168.4	3.3		1.1 Employed
- ทำงาน	5,040.8	1,239.6	3,499.5	73.8	57.1	167.6	3.3		- At work
- ไม่ทำงานแต่มีงานประจำ	5,024.4	1,237.0	3,487.1	73.5	56.8	166.8	3.3		- With job but not at work
1.2 ผู้ว่างงาน	16.4	2.6	12.4	0.3	0.3	0.8	-		1.2 Unemployed
- ทงงานทำ	32.7	18.3	12.8	0.7	0.1	0.8	-		- Looking for work
- ไม่ทำงานทำ/พร้อมที่จะทำงาน	8.3	4.1	4.0	-	-	0.2	-		- Not looking/available for work
2. กำลังแรงงานที่รอดูกาล	24.4	14.2	8.8	0.7	0.1	0.6	-		2. Seasonally inactive labor force
ผู้ไม่อยู่ในกำลังแรงงาน	1.1	0.5	0.2	-	-	0.5	-		Persons not in Labor Force
1. ทำงานบ้าน	1,204.5	604.5	454.5	112.4	11.5	21.4	0.2		1. Household work
2. เรียนหนังสือ	76.8	30.2	36.5	5.9	1.9	2.4	-		2. Studies
3. ยังกเด็ก ขร/ไม่สามารถทำงานได้	436.1	428.5	6.8	-	0.6	0.3	-		3. Too young/old/incapable of work
4. อื่น ๆ	497.5	79.4	303.2	96.9	6.9	11.1	-		4. Others
	194.2	66.5	108.1	9.6	2.2	7.7	0.2		
หญิง									FEMALE
กำลังแรงงานรวม	6,747.9	1,566.2	4,030.3	748.5	121.9	277.9	3.1		Total Labor Force
1. กำลังแรงงานปัจจุบัน	4,482.0	908.0	2,987.3	274.5	89.4	220.3	2.5		1. Current labor force
1.1 ผู้มีงานทำ	4,481.1	907.9	2,986.7	274.4	89.4	220.3	2.5		1.1 Employed
- ทำงาน	4,454.5	891.3	2,978.0	274.2	89.4	219.1	2.5		- At work
- ไม่ทำงานแต่มีงานประจำ	4,439.2	889.8	2,967.9	272.1	89.0	218.0	2.5		- With job but not at work
1.2 ผู้ว่างงาน	15.3	1.6	10.2	2.1	0.4	1.2	-		1.2 Unemployed
- ทงงานทำ	26.6	16.6	8.7	0.1	0.1	1.2	-		- Looking for work
- ไม่ทำงานทำ/พร้อมที่จะทำงาน	5.5	3.4	1.6	-	-	0.6	-		- Not looking/available for work
2. กำลังแรงงานที่รอดูกาล	21.2	13.2	7.1	0.1	0.1	0.7	-		2. Seasonally inactive labor force
ผู้ไม่อยู่ในกำลังแรงงาน	0.9	0.1	0.6	0.1	-	-	-		Persons not in Labor Force
1. ทำงานบ้าน	2,265.9	658.2	1,043.0	474.0	32.5	57.6	0.6		1. Household work
2. เรียนหนังสือ	1,053.6	85.8	793.4	118.5	17.9	37.8	0.3		2. Studies
3. ยังกเด็ก ขร/ไม่สามารถทำงานได้	489.4	477.3	11.4	0.1	0.4	0.3	-		3. Too young/old/incapable of work
4. อื่น ๆ	627.4	65.0	194.4	342.7	11.1	14.1	0.3		4. Others
	95.5	30.1	44.0	12.7	3.1	5.5	0.1		

ตารางที่ 3 จำนวนประชากรอายุ 15 ปีขึ้นไป จำแนกตามระดับการศึกษาที่สำเร็จ สถานภาพแรงงาน ภาคกลาง
TABLE 3 POPULATION 15 YEARS AND OVER BY LEVEL OF EDUCATIONAL ATTAINMENT, LABOR FORCE STATUS, CENTRAL REGION

ไตรมาสที่ 3/2554 : Quarter: 3/2011

หน่วยเป็นพัน : In Thousands

สถานภาพแรงงาน	รวม	ไม่มี การศึกษา	ต่ำกว่า ประถมศึกษา	ประถม ศึกษา	มัธยมศึกษาตอนปลาย				อุดมศึกษา			ไม่ทราบ	LABOR FORCE STATUS	
					None	Elementary	Secondary	Upper Secondary Level	Higher Level	อื่นๆ ^{1/}	สายวิชา- การศึกษ			สายวิชา- Teacher Training
ยอดรวม	13,027.0	562.6	3,675.2	2,302.7	2,587.7	1,393.5	574.6	3.3	1,023.1	657.9	198.2	8.2	40.2	TOTAL
กำลังแรงงานรวม	9,556.6	292.8	2,436.1	1,900.4	1,753.2	1,074.4	416.8	1.3	903.4	579.3	157.0	8.2	33.7	Total Labor Force
1. กำลังแรงงานปัจจุบัน	9,554.6	292.8	2,435.3	1,900.1	1,752.6	1,074.2	416.8	1.3	903.3	579.3	157.0	8.2	33.7	1. Current labor force
1.1 ผู้มีงานทำ	9,495.3	289.6	2,430.0	1,895.3	1,736.7	1,069.4	414.0	1.3	890.2	571.2	155.7	8.2	33.7	1.1 Employed
- ทำงาน	9,463.6	289.2	2,418.2	1,889.2	1,731.8	1,065.9	412.0	1.3	888.2	570.4	155.7	8.2	33.6	- At work
- ไม่ทำงานแต่มีงานประจำ	31.8	0.5	11.8	6.1	5.0	3.5	2.0	-	2.0	0.9	-	-	0.1	- With job but not at work
1.2 ผู้ว่างงาน	59.3	3.2	5.3	4.8	15.9	4.9	2.8	-	13.1	8.1	1.3	-	-	1.2 Unemployed
- หางานทำ	13.8	1.4	0.4	1.3	4.1	0.6	1.3	-	3.9	0.6	0.2	-	-	- Looking for work
- ไม่หางานทำ/พร้อมที่จะทำงาน	45.5	1.8	4.8	3.5	11.8	4.3	1.5	-	9.2	7.5	1.1	-	-	- Not looking/available for work
2. กำลังแรงงานที่ออกตลาด	2.0	-	0.8	0.3	0.6	0.1	-	-	0.1	-	-	-	-	2. Seasonally inactive labor force
ผู้ไม่อยู่ในกำลังแรงงาน	3,470.5	269.8	1,239.1	402.2	834.4	319.1	157.8	1.9	119.7	78.6	41.3	-	6.5	Persons not in Labor Force
1. ทำงานบ้าน	1,130.4	69.0	423.4	186.0	209.2	96.3	45.5	0.8	58.0	31.7	9.5	-	1.1	1. Household work
2. เรียนหนังสือ	925.6	-	0.1	122.8	508.9	177.6	84.5	-	6.9	24.2	0.7	-	-	2. Studies
3. ชังเด็ก ขรา/ไม่สามารถทำงานได้	1,124.9	195.2	760.2	60.9	45.3	17.4	13.9	0.6	14.6	8.5	6.7	-	1.7	3. Too young/old/incapable of work
4. อื่น ๆ	289.6	5.6	55.5	32.6	71.1	27.9	13.9	0.5	40.3	14.2	24.4	-	3.7	4. Others

1/ รวมอาชีพระยะสั้น^{1/} Including Short Course Vocational

ตารางที่ 3 จำนวนประชากรอายุ 15 ปีขึ้นไป จำนวนตามระดับการศึกษาที่สำเร็จ สถานภาพแรงงาน และเพศ ภาคกลาง
TABLE 3 POPULATION 15 YEARS AND OVER BY LEVEL OF EDUCATIONAL ATTAINMENT, LABOR FORCE STATUS AND SEX, CENTRAL REGION

ไตรมาสที่ 3/2554 : Quarter 3/2011

หน่วยนับพัน : in Thousands

สถานภาพแรงงาน	รวม	ไม่มีการศึกษา	ต่ำกว่าประถมศึกษา	ประถมศึกษา	มัธยมศึกษาตอนปลาย						อุดมศึกษา				LABOR FORCE STATUS	
					None	Elementary	Lower Secondary	Upper Secondary Level			Higher Level					I/ Others
								General/Academic	Vocational	Teacher Training	Academic	Higher Technical Education	Teacher Training	Other		
ชาย	6,279.1	177.5	1,590.5	1,214.4	1,382.5	701.5	321.5	1.4	450.0	343.2	65.6	5.1	26.1	MALE		
กำลังแรงงานรวม	5,074.6	118.2	1,204.4	1,071.6	1,041.3	585.3	251.2	0.6	410.1	315.3	50.6	5.1	21.0	Total Labor Force		
1. กำลังแรงงานปัจจุบัน	5,073.5	118.2	1,204.0	1,071.6	1,040.7	585.3	251.2	0.6	410.1	315.3	50.6	5.1	21.0	1. Current labor force		
1.1 ผู้มีงานทำ	5,040.8	116.5	1,201.3	1,068.0	1,029.4	583.2	249.3	0.6	403.2	312.7	50.6	5.1	21.0	1.1 Employed		
- ทำงาน	5,024.4	116.5	1,195.3	1,064.0	1,026.5	581.7	248.1	0.6	403.1	312.1	50.6	5.1	20.9	- At work		
- ไม่ทำงานแต่มีงานประจำ	16.4	0.1	6.0	4.0	2.8	1.5	1.3	-	0.1	0.6	-	-	0.1	- With job but not at work		
1.2 ผู้ว่างงาน	32.7	1.7	2.8	3.6	11.3	2.1	1.8	-	6.8	2.6	-	-	-	1.2 Unemployed		
- หางานทำ	8.3	0.5	0.2	1.2	3.2	0.2	0.8	-	1.8	0.4	-	-	-	- Looking for work		
- ไม่หางานทำ/พร้อมที่จะทำงาน	24.4	1.2	2.5	2.3	8.1	1.9	1.0	-	5.1	2.2	-	-	-	- Not looking/available for work		
2. กำลังแรงงานที่รอฤดูกาล	1.1	-	0.5	-	0.6	-	-	-	-	-	-	-	-	2. Seasonally inactive labor force		
ผู้ไม่อยู่ในกำลังแรงงาน	1,204.5	59.3	386.1	142.8	341.2	116.3	70.3	0.8	39.9	27.9	15.1	-	5.0	Persons not in Labor Force		
1. ทำงานบ้าน	76.8	1.1	22.6	14.1	21.4	10.0	2.0	0.2	2.7	2.0	0.6	-	-	1. Household work		
2. เรียนหนังสือ	436.1	-	0.1	65.5	237.0	74.6	46.1	-	2.0	10.8	-	-	-	2. Studies		
3. ยังเด็ก ขรา/ไม่สามารถทำงานได้	497.5	55.0	328.6	39.9	33.4	10.3	10.6	0.2	9.3	5.9	2.8	-	1.3	3. Too young/old/incapable of work		
4. อื่น ๆ	194.2	3.2	34.7	23.4	49.3	21.4	11.5	0.3	25.8	9.1	11.7	-	3.7	4. Others		
หญิง	6,747.9	385.2	2,084.6	1,088.3	1,205.1	691.9	253.1	1.9	573.1	314.7	132.6	3.1	14.2	FEMALE		
กำลังแรงงานรวม	4,482.0	174.6	1,231.6	828.9	711.9	489.1	165.6	0.8	493.4	264.0	106.4	3.1	12.7	Total Labor Force		
1. กำลังแรงงานปัจจุบัน	4,481.1	174.6	1,231.3	828.6	711.9	489.0	165.6	0.8	493.2	264.0	106.4	3.1	12.7	1. Current labor force		
1.1 ผู้มีงานทำ	4,454.5	173.1	1,228.8	827.3	707.4	486.2	164.7	0.8	486.9	258.5	105.1	3.1	12.7	1.1 Employed		
- ทำงาน	4,439.2	172.7	1,222.9	825.2	705.2	484.2	163.9	0.8	485.0	258.3	105.1	3.1	12.7	- At work		
- ไม่ทำงานแต่มีงานประจำ	15.3	0.4	5.8	2.1	2.2	2.0	0.7	-	1.9	0.2	-	-	-	- With job but not at work		
1.2 ผู้ว่างงาน	26.6	1.5	2.5	1.3	4.6	2.8	1.0	-	6.3	5.5	1.3	-	-	1.2 Unemployed		
- หางานทำ	5.5	0.9	0.2	0.1	0.9	0.3	0.5	-	2.2	0.2	0.2	-	-	- Looking for work		
- ไม่หางานทำ/พร้อมที่จะทำงาน	21.2	0.6	2.3	1.2	3.7	2.4	0.5	-	4.1	5.3	1.1	-	-	- Not looking/available for work		
2. กำลังแรงงานที่รอฤดูกาล	0.9	-	0.3	0.3	-	0.1	-	-	0.1	-	-	-	-	2. Seasonally inactive labor force		
ผู้ไม่อยู่ในกำลังแรงงาน	2,265.9	210.6	853.0	259.4	493.2	202.8	87.5	1.2	79.8	50.8	26.2	-	1.5	Persons not in Labor Force		
1. ทำงานบ้าน	1,053.6	68.0	400.7	171.9	187.7	86.3	43.4	0.6	55.2	29.7	8.9	-	1.1	1. Household work		
2. เรียนหนังสือ	489.4	-	-	57.3	271.9	103.0	38.3	-	4.8	13.4	0.7	-	-	2. Studies		
3. ยังเด็ก ขรา/ไม่สามารถทำงานได้	627.4	140.2	431.5	21.1	11.9	7.0	3.3	0.4	5.2	2.6	3.9	-	0.3	3. Too young/old/incapable of work		
4. อื่น ๆ	95.5	2.4	20.8	9.2	21.8	6.5	2.4	0.2	14.5	5.1	12.7	-	-	4. Others		

I/ รวมอาชีพระยะสั้น / Including Short Course Vocational

ตารางที่ 4 จำนวนผู้จ้างทำ จำแนกตามระดับการศึกษาที่สำเร็จ อาชีพ ภาคกลาง

TABLE 4 EMPLOYED PERSONS BY LEVEL OF EDUCATIONAL ATTAINMENT, OCCUPATION , CENTRAL REGION

ไตรมาสที่ 3/2554 : Quarter 3/2011

หน่วยเป็นพัน : In Thousands

อาชีพ	รวม	ไม่มี การศึกษา	ต่ำกว่า ประถมศึกษา	ประถมศึกษา	มัธยมศึกษาตอนปลาย				อุดมศึกษา			ไม่ทราบ	OCCUPATION	
					None	Less than Elementary	Upper Secondary Level		Higher Level					
							Secondary	Lower Secondary	General/Academic	Vocational	Teacher Training			Academic
ยอดรวม	9,495.3	289.6	2,430.0	1,895.3	1,736.7	1,069.4	414.0	1.3	890.2	571.2	155.7	8.2	33.7	TOTAL
1. ผู้บัญญัติกฎหมาย ข้าราชการระดับอาวุโส และผู้จัดการ	235.8	0.1	29.3	18.1	21.4	25.7	10.0	0.2	103.0	19.1	6.2	0.2	2.6	1. Legislators, senior officials and managers
2. ผู้ประกอบวิชาชีพด้านต่าง ๆ	427.7	-	3.0	2.9	7.9	9.1	6.6	0.2	224.9	55.7	115.8	-	1.6	2. Professionals
3. ผู้ประกอบวิชาชีพด้านเทคนิคสาขาต่างๆ	397.4	2.1	14.0	14.3	30.4	36.0	33.8	-	167.2	91.8	4.2	-	3.6	3. Technicians and associate professionals
4. เสมียน	380.9	1.4	7.3	13.2	39.6	60.1	46.3	0.1	121.0	85.9	4.5	0.1	1.3	4. Clerks
5. พนักงานบริการและพนักงานในร้านค้า และตลาด	2,008.5	38.5	556.2	357.7	398.1	268.1	104.3	0.5	168.8	94.3	13.9	0.7	7.4	5. Service workers and shop and market sales workers
6. ผู้ปฏิบัติงานที่มีชื่อในด้านเกษตร และการประมง	2,097.2	72.7	965.9	499.9	305.8	141.0	37.6	0.1	34.5	31.2	4.5	-	4.0	6. Skilled agricultural and fishery workers
7. ผู้ปฏิบัติงานด้านความงามทางฝีมือ และธุรกิจการค้าที่เกี่ยวข้อง	1,239.1	32.7	274.4	288.9	261.6	145.2	80.2	0.1	36.2	112.5	1.4	1.8	4.1	7. Craft and related trades workers
8. ผู้ปฏิบัติการโรงงานและเครื่องจักร และผู้ปฏิบัติงานด้านการประกอบ	1,468.2	35.7	192.4	327.5	446.9	289.1	76.3	0.0	22.1	67.8	4.4	3.7	2.1	8. Plant and machine operators and assemblers
9. อาชีพขั้นพื้นฐานต่างๆ ในด้านการขาย และการให้บริการ	1,221.5	106.3	387.4	371.1	220.3	89.0	17.8	0.2	9.1	12.0	0.8	1.7	6.1	9. Elementary occupations
10. คนงานซึ่งไม่ได้จำแนกไว้ในหมวดอื่น	18.9	-	0.1	1.6	4.7	5.9	1.3	-	3.5	1.0	-	-	0.9	10. Workers not classifiable by occupation

/ Including Short Course Vocational

ตารางที่ 4 จำนวนผู้มีงานทำ จำแนกตามระดับการศึกษาที่สำเร็จ อาชีพ และเพศ ภาคกลาง

TABLE 4 EMPLOYED PERSONS BY LEVEL OF EDUCATIONAL ATTAINMENT, OCCUPATION AND SEX, CENTRAL REGION

ไตรมาสที่ 3/2554 : Quarter 3/2011 หน่วยเป็นพัน : in Thousands

อาชีพ Occupation	มัธยมศึกษาตอนปลาย Upper Secondary Level										อุดมศึกษา Higher Level			อื่นๆ Others	ไม่ทราบ Unknown	OCCUPATION
	รวม Total	ไม่มี การศึกษา None	ต่ำกว่า ประถมศึกษา Less than Elementary	ประถมศึกษา Elementary	มัธยมศึกษา ตอนต้น Lower Secondary	สายสามัญ General/ Academic	สายอาชีพ- ศึกษา Vocational	สายวิชา- การศึกษา Teacher Training	สายวิชาการ Academic	สายวิชาชีพ Technical Education	สายวิชา- การศึกษา Teacher Training	1/ Others				
												5.1	21.0			
ชาย	5,040.8	1,165.5	1,201.3	1,068.0	1,029.4	583.2	249.3	0.6	403.2	312.7	50.6	5.1	21.0			
1. ผู้บัญญัติกฎหมาย ข้าราชการระดับอาวุโส และผู้จัดการ	170.3	-	24.5	15.2	18.6	19.4	6.7	0.2	65.7	15.3	3.2	0.2	1.4	1.4	1.4	1. Legislators, senior officials and managers
2. ผู้ประกอบวิชาชีพด้านต่างๆ	180.1	-	2.4	1.3	4.8	6.1	3.9	0.0	104.8	21.6	34.6	-	0.5	0.5	0.5	2. Professionals
3. ผู้ประกอบวิชาชีพด้านเทคนิคสาขาต่างๆ และอาชีพที่เกี่ยวข้อง	176.5	1.4	6.1	9.5	16.5	19.7	20.2	-	52.1	46.9	2.0	-	2.1	2.1	2.1	3. Technicians and associate professionals
4. เสมียน	119.2	1.1	3.2	6.2	18.5	28.6	12.3	-	29.4	18.8	0.6	0.1	0.5	0.5	0.5	4. Clerks
5. พนักงานบริการและพนักงานในร้านค้า และตลาด	835.5	7.8	203.6	148.2	177.6	121.2	48.4	0.1	81.8	39.4	3.2	0.3	4.0	4.0	4.0	5. Service workers and shop and market sales workers
6. ผู้ปฏิบัติงานที่มีฝีมือในด้านเกษตรกรรมและการประมง	1,191.3	27.7	493.7	295.5	206.6	90.3	27.7	0.1	22.8	21.7	2.3	-	2.9	2.9	2.9	6. Skilled agricultural and fishery workers
7. ผู้ปฏิบัติงานด้านความสามรถทางฝีมือ และธุรกิจการค้าที่เกี่ยวข้อง	885.6	17.0	175.0	210.9	192.6	92.9	70.7	-	27.2	94.3	0.5	1.0	3.6	3.6	3.6	7. Craft and related trades workers
8. ผู้ปฏิบัติการโรงงานและเครื่องจักร และผู้ปฏิบัติงานด้านประกอบ	936.6	25.8	142.8	205.3	275.5	163.7	50.3	0.0	15.7	49.4	4.1	2.6	1.5	1.5	1.5	8. Plant and machine operators and assemblers
9. อาชีพขั้นพื้นฐานต่างๆ ในด้านการขาย และการให้บริการ	533.7	35.8	149.8	174.9	116.3	36.5	8.0	0.2	2.0	5.2	0.1	0.8	4.1	4.1	4.1	9. Elementary occupations
10. คนงานซึ่งไม่ได้จำแนกเป็นหมวดอื่น	12.2	-	0.1	1.3	2.5	4.7	1.3	-	1.7	0.1	-	-	0.4	0.4	0.4	10. Workers not classifiable by occupation
หญิง	4,454.5	1,731.1	1,228.8	827.3	707.4	486.2	164.7	0.8	486.9	258.5	105.1	3.1	12.7	12.7	12.7	FEMALE
1. ผู้บัญญัติกฎหมาย ข้าราชการระดับอาวุโส และผู้จัดการ	65.6	0.1	4.8	3.0	2.8	6.3	3.3	-	37.3	3.8	3.0	-	1.1	1.1	1.1	1. Legislators, senior officials and managers
2. ผู้ประกอบวิชาชีพด้านต่างๆ	247.6	-	0.6	1.6	3.1	3.0	2.7	0.2	120.1	34.1	81.2	-	1.1	1.1	1.1	2. Professionals
3. ผู้ประกอบวิชาชีพด้านเทคนิคสาขาต่างๆ และอาชีพที่เกี่ยวข้อง	220.9	0.8	7.9	4.9	13.9	16.3	13.6	-	115.1	44.9	2.2	-	1.5	1.5	1.5	3. Technicians and associate professionals
4. เสมียน	261.7	0.3	4.2	7.1	21.2	31.5	34.0	0.1	91.6	67.1	3.9	-	0.8	0.8	0.8	4. Clerks
5. พนักงานบริการและพนักงานในร้านค้า และตลาด	1,173.0	30.7	352.6	209.5	220.6	147.0	55.9	0.4	87.0	54.9	10.7	0.4	3.4	3.4	3.4	5. Service workers and shop and market sales workers
6. ผู้ปฏิบัติงานที่มีฝีมือในด้านเกษตรกรรมและการประมง	905.9	45.0	472.1	204.5	99.2	50.7	9.8	-	11.7	9.5	2.2	-	1.2	1.2	1.2	6. Skilled agricultural and fishery workers
7. ผู้ปฏิบัติงานด้านความสามรถทางฝีมือ และธุรกิจการค้าที่เกี่ยวข้อง	353.5	15.8	99.3	78.1	69.0	52.3	9.5	0.1	9.0	18.3	0.9	0.8	0.5	0.5	0.5	7. Craft and related trades workers
8. ผู้ปฏิบัติการโรงงานและเครื่องจักร และผู้ปฏิบัติงานด้านการประกอบ	531.6	9.9	49.6	122.3	171.5	125.5	26.0	-	6.4	18.4	0.4	1.1	0.6	0.6	0.6	8. Plant and machine operators and assemblers
9. อาชีพขั้นพื้นฐานต่างๆ ในด้านการขาย และการให้บริการ	687.9	70.5	237.6	196.2	104.0	52.5	9.8	-	7.1	6.7	0.7	0.9	2.0	2.0	2.0	9. Elementary occupations
10. คนงานซึ่งไม่ได้จำแนกเป็นหมวดอื่น	6.7	-	-	0.3	2.2	1.2	-	-	1.7	0.8	-	-	0.5	0.5	0.5	10. Workers not classifiable by occupation

1/ รวมอาชีพระยะสั้น / Including Short Course Vocational

TABLE 5 EMPLOYED PERSONS BY LEVEL OF EDUCATIONAL ATTAINMENT, INDUSTRY, CENTRAL REGION

ไตรมาสที่ 3/2554 : Quarter 3/2011

หน่วยนับพัน : In Thousands

อุตสาหกรรม	รวม	ไม่มี การศึกษา	ต่ำกว่า ประถมศึกษา	ประถมศึกษา Elementary	ประถมศึกษา Lower Secondary	มัธยมศึกษาตอนปลาย Upper Secondary Level				อุดมศึกษา Higher Level		อื่นๆ Others	ไม่ทราบ Unknown	INDUSTRY
						สามัญ General/Academic	สายอาชีพ Vocational	สายวิชา- การศึกษา Teacher Training	สายวิชา- การศึกษ Academic	สายวิชาชีพ Higher Technical Education	สายวิชา- การศึกษา Teacher Training			
ยอดรวม	9,495.3	289.6	2,430.0	1,895.3	1,736.7	1,069.4	414.0	1.3	890.2	571.2	155.7	8.2	33.7	TOTAL
1. เกษตรกรรม การป่าไม้ และการประมง	2,440.2	113.0	1,082.0	616.1	360.4	147.1	39.2	0.1	39.3	34.4	4.7	-	4.1	1. Agriculture, forestry and fishing
2. การทำเหมืองแร่ และเหมืองหิน	16.7	1.1	3.2	3.1	5.1	0.5	1.2	-	1.8	0.1	-	-	0.6	2. Mining and quarrying
3. การผลิต	2,452.3	89.6	3,152.2	454.8	593.1	411.7	144.7	0.2	199.3	220.5	6.8	7.0	9.5	3. Manufacturing
4. ไฟฟ้า ก๊าซ ไอน้ำและระบบปรับอากาศ	30.4	-	4.3	2.3	2.7	1.6	2.1	-	11.7	5.2	0.3	-	0.0	4. Electricity, gas, steam and air conditioning supply
5. การจัดหา การจัดการและการบำบัดน้ำเสีย ของเสีย และสิ่งปฏิกูล	29.9	0.8	7.1	3.8	3.6	3.9	4.1	0.1	3.2	3.3	0.1	-	-	5. Water supply; sewerage, waste management and remediation activities
6. การก่อสร้าง	496.9	16.2	1,538	152.9	85.1	35.3	10.6	0.2	23.3	16.7	0.8	-	2.1	6. Construction
7. การขายส่ง และการขายปลีก การซ่อมยานยนต์	1,513.7	27.3	3,737	274.6	286.0	199.1	98.0	0.1	146.5	90.6	9.6	1.0	7.1	7. Wholesale and retail trade; repair of motor vehicles and motorcycle
8. การขนส่ง และสถานที่เก็บสินค้า	318.7	1.9	71.2	65.1	76.5	38.5	15.3	0.0	24.0	21.5	3.2	-	1.4	8. Transportation and storage
9. ที่พักแรมและบริการด้านอาหาร	743.2	21.2	2,200	160.5	166.3	87.5	26.6	0.3	32.9	22.9	4.4	0.1	0.5	9. Accommodation and food service activities
10. ข้อมูลข่าวสารและการสื่อสาร	43.4	-	0.5	2.0	3.9	3.5	2.2	-	24.9	4.4	1.6	-	0.4	10. Information and communication
11. กิจกรรมทางธุรกิจ วิทยาศาสตร์ และเทคนิค	83.3	0.5	3.5	3.4	4.4	7.6	3.2	-	49.8	9.5	1.1	-	0.3	11. Financial and insurance activities
12. กิจกรรมอสังหาริมทรัพย์	32.6	0.6	7.4	3.1	6.7	2.9	1.8	-	6.6	3.3	0.2	-	0.1	12. Real estate activities
13. กิจกรรมทางวิชาชีพ วิทยาศาสตร์ และเทคนิค	45.7	-	3.0	2.3	5.5	3.3	2.6	-	21.7	6.9	0.1	-	0.3	13. Professional, scientific and technical activities
14. กิจกรรมการบริหารและการบริการสนับสนุน	142.5	3.8	39.3	38.8	24.3	11.3	5.0	-	12.2	6.5	0.6	-	0.6	14. Administrative and support service activities
15. การบริหารราชการ การป้องกันประเทศ การประกันสังคม	358.4	1.3	31.7	30.5	30.4	43.0	33.1	0.0	134.2	47.8	5.6	-	0.8	15. Public administration and defence; compulsory social security
16. การศึกษา	266.2	0.5	13.7	6.8	7.3	9.5	4.5	0.2	100.6	11.3	110.6	-	1.5	16. Education
17. กิจกรรมด้านสุขภาพและงานสังคมสงเคราะห์	152.4	1.7	12.7	9.7	13.5	20.1	7.2	0.0	33.3	47.8	5.5	-	0.9	17. Human health and social work activities
18. ศิลปะ ความบันเทิง และนันทนาการ	76.5	0.4	16.0	14.1	15.8	8.9	4.8	-	7.4	8.7	0.5	-	-	18. Arts, entertainment and recreation
19. กิจกรรมบริการด้านอื่น ๆ	195.6	4.9	53.5	35.8	39.8	30.6	7.5	0.1	12.9	8.6	0.1	-	2.0	19. Other service activities
20. กิจกรรมการจ้างงานในครัวเรือนส่วนบุคคล การผลิตสินค้าและบริการที่จ้างเองเพื่อใช้ในครัวเรือน	48.9	4.9	18.2	14.9	5.8	3.3	0.4	-	0.2	0.7	-	-	0.6	20. Activities of households as employers; undifferentiated goods and services-producing activities of households for own use
21. กิจกรรมขององค์กรระหว่างประเทศ	-	-	-	-	-	-	-	-	-	-	-	-	-	21. Activities of extraterritorial organizations and bodies
22. ไม่ทราบ	8.0	-	-	0.7	0.8	0.4	-	-	4.5	0.8	-	-	0.9	22. Unknown

1/ รวมอาชีพระยะสั้น 1/ Including Short Course Vocational

TABLE 5 EMPLOYED PERSONS BY LEVEL OF EDUCATIONAL ATTAINMENT, INDUSTRY , CENTRAL REGION

ไตรมาสที่ 3/2554 : Quarter 3/2011

หน่วยเป็นพัน : in Thousands

อุตสาหกรรม Industry	รวม Total	ไม่มี การศึกษ None	ต่ำกว่า ประถมศึกษา Less than Elementary	ประถมศึกษา Elementary	มัธยมศึกษา ตอนต้น Lower Secondary	มัธยมศึกษาตอนปลาย Upper Secondary Level				อาชีวศึกษา Teacher Training	สายวิชาชีพ Higher Technical Education	อื่นๆ Others	ไม่ทราบ Unknown	INDUSTRY
						สามัญ General/ Academic	อาชีวศึกษา Vocational	อาชีวศึกษา Teacher Training	สายวิชาการ Academic					
ชาย	5,040.8	116.5	1,201.3	1,066.0	1,029.4	583.2	249.3	0.6	403.2	312.7	50.6	21.0	MALE	
1.เกษตรกรรม การป้อน และการประมง	1,393.9	43.0	560.7	367.8	244.7	94.2	28.7	0.1	26.1	23.3	2.3	-	2.9 1. Agriculture, forestry and fishing	
2.การก่อกองแร่ และเหมืองหิน	12.8	0.7	2.3	3.0	4.0	0.4	1.1	-	0.9	0.1	-	-	0.4 2. Mining and quarrying	
3. การผลิต	1,233.3	45.3	128.2	215.7	311.0	202.7	87.6	0.2	93.0	137.1	3.0	4.4	5.3 3. Manufacturing	
4. ไฟฟ้า ก๊าซไอน้ำ และระบบปรับอากาศ	24.9	-	3.7	2.3	2.7	1.4	1.9	-	9.0	3.5	0.3	-	0.0 4. Electricity, gas, steam and air conditioning supply	
5. การจัดการน้ำ การจัดการและการบำบัดน้ำเสีย ของเสีย และสิ่งปฏิกูล	17.9	0.6	3.1	3.0	3.5	1.8	2.7	-	1.0	2.1	-	-	- 5. Water supply; sewerage, waste management and remediation activities	
6. การก่อสร้าง	412.4	9.7	123.4	128.6	76.2	30.2	9.9	0.2	17.6	14.2	0.3	-	2.1 6. Construction	
7. การขนส่ง และการขนถ่ายสินค้า การซ่อมยานยนต์	754.5	8.0	153.4	151.9	165.3	104.8	49.0	0.1	62.7	51.6	2.7	0.7	4.4 7. Wholesale and retail trade; repair of motor vehicles and motorcycles	
8. การขนส่ง และสถานีขนส่ง	275.2	1.8	66.0	67.8	68.2	33.8	12.6	0.0	13.3	17.4	1.8	-	1.4 8. Transportation and storage	
9. ที่พักแรมและภัตตาคาร	260.2	5.0	67.7	51.7	68.2	35.7	12.3	-	9.7	8.0	1.6	-	0.4 9. Accommodation and food service activities	
10. ข้อมูลข่าวสารและการสื่อสาร	30.3	-	0.3	1.8	3.1	3.2	1.2	-	15.7	3.9	0.7	-	0.4 10. Information and communication	
11. กิจกรรมทางการเงินและการประกันภัย	37.8	0.5	0.9	2.5	3.6	6.0	1.9	-	18.8	3.0	0.3	-	0.2 11. Financial and insurance activities	
12. กิจกรรมที่บันเทิง	14.1	-	2.8	1.7	3.3	1.0	0.8	-	3.0	1.6	-	-	- 12. Real estate activities	
13. กิจกรรมทางวิชาชีพ วิทยาศาสตร์ และเทคนิค	25.0	-	1.3	2.3	4.7	0.8	1.5	-	12.9	1.5	0.1	-	- 13. Professional, scientific and technical activities	
14. กิจกรรมการบริการและการบริการสนับสนุน	90.8	0.3	23.7	30.3	18.3	8.5	2.2	-	5.4	1.8	0.2	-	0.3 14. Administrative and support service activities	
15. การบริหารราชการ การป้องกันประเทศ การประมงในฝั่ง	220.9	0.4	23.4	20.8	23.6	35.9	24.8	0.0	65.8	22.7	2.5	-	0.8 15. Public administration and defence; compulsory social security	
16. การศึกษา	86.1	-	8.9	2.0	3.4	3.3	2.4	-	31.0	2.4	32.3	-	0.5 16. Education	
17. กิจกรรมด้านสุขภาพและงานสังคมสงเคราะห์	33.5	0.5	2.4	3.7	4.0	4.6	1.3	-	7.0	7.7	2.1	-	0.3 17. Human health and social work activities	
18. ศิลปะ ความบันเทิง และนันทนาการ	35.3	0.2	5.2	5.9	6.6	5.1	2.6	-	3.3	6.1	0.4	-	- 18. Arts, entertainment and recreation	
19. กิจกรรมบริการอื่น ๆ	71.1	0.6	20.4	11.5	13.7	8.7	5.1	-	5.3	4.4	0.1	-	1.3 19. Other service activities	
20. กิจกรรมการจ้างงานในครัวเรือนส่วนบุคคล การผลิตสินค้าและบริการที่เชื่อมโยงเพื่อใช้ในครัวเรือน	7.2	-	3.4	1.6	1.2	0.8	-	-	0.2	-	-	-	- 20. Activities of households as employers; undifferentiated goods and services-producing activities of households for own use	
21. กิจกรรมขององค์กรระหว่างประเทศ	-	-	-	-	-	-	-	-	-	-	-	-	- 21. Activities of extraterritorial organizations and bodies	
22. ไม่ทราบ	3.8	-	-	0.7	0.6	0.4	-	-	1.7	0.1	-	-	0.4 22. Unknown	
หญิง	4,454.5	173.1	1,228.8	827.3	707.4	486.2	164.7	0.8	486.9	258.5	105.1	3.1	FEMALE	
1.เกษตรกรรม การป้อน และการประมง	1,046.4	70.0	521.2	248.4	115.7	52.9	10.5	-	13.2	11.0	2.4	-	1.2 1. Agriculture, forestry and fishing	
2.การก่อกองแร่ และเหมืองหิน	3.9	0.4	0.9	0.2	1.1	0.1	0.1	-	1.0	-	-	-	0.2 2. Mining and quarrying	
3. การผลิต	1,219.0	44.4	187.0	239.2	282.1	208.9	57.2	-	106.3	83.4	3.8	2.6	4.1 3. Manufacturing	
4. ไฟฟ้า ก๊าซไอน้ำ และระบบปรับอากาศ	5.5	-	0.6	-	-	0.2	0.3	-	2.7	1.7	-	-	- 4. Electricity, gas, steam and air conditioning supply	
5. การจัดการน้ำ การจัดการและการบำบัดน้ำเสีย ของเสีย และสิ่งปฏิกูล	12.0	0.2	3.9	0.8	0.1	2.1	1.4	0.1	2.2	1.2	0.1	-	- 5. Water supply; sewerage, waste management and remediation activities	
6. การก่อสร้าง	84.5	6.5	30.4	24.3	8.9	5.1	0.7	0.0	5.7	2.6	0.5	-	- 6. Construction	
7. การขนส่ง และการขนถ่ายสินค้า การซ่อมยานยนต์	759.2	19.3	220.3	122.7	120.7	94.4	49.0	0.0	83.8	38.9	6.9	0.4	2.8 7. Wholesale and retail trade; repair of motor vehicles and motorcycles	
8. การขนส่ง และสถานีขนส่ง	43.5	0.1	5.3	5.7	8.7	4.8	2.7	-	10.6	4.1	1.4	-	- 8. Transportation and storage	
9. ที่พักแรมและภัตตาคาร	483.0	16.1	152.4	108.8	98.1	51.8	14.3	0.3	23.2	24.9	2.8	0.1	0.1 9. Accommodation and food service activities	
10. ข้อมูลข่าวสารและการสื่อสาร	13.1	-	0.2	0.2	0.8	0.3	1.0	-	9.3	0.4	0.9	-	- 10. Information and communication	
11. กิจกรรมทางการเงินและการประกันภัย	45.4	-	2.6	0.9	0.8	1.6	1.3	-	31.0	6.5	0.8	-	0.0 11. Financial and insurance activities	
12. กิจกรรมที่บันเทิง	18.6	0.6	4.6	1.5	3.4	1.9	1.1	-	3.6	1.7	0.2	-	0.1 12. Real estate activities	
13. กิจกรรมทางวิชาชีพ วิทยาศาสตร์ และเทคนิค	20.7	-	1.7	0.0	0.9	2.4	1.1	-	8.8	5.4	-	-	0.3 13. Professional, scientific and technical activities	
14. กิจกรรมการบริการและการบริการสนับสนุน	51.7	3.5	15.6	8.4	6.1	2.8	2.8	-	6.8	4.7	0.5	-	0.4 14. Administrative and support service activities	
15. การบริหารราชการ การป้องกันประเทศ การประมงในฝั่ง	137.5	0.8	8.3	9.8	6.8	7.1	8.3	-	68.3	25.1	3.1	-	- 15. Public administration and defence; compulsory social security	
16. การศึกษา	180.1	0.5	4.8	4.8	3.9	6.2	2.1	0.2	69.5	8.8	78.3	-	1.1 16. Education	
17. กิจกรรมด้านสุขภาพและงานสังคมสงเคราะห์	118.9	1.2	10.3	6.0	9.4	15.5	5.9	0.0	26.4	40.1	3.4	-	0.6 17. Human health and social work activities	
18. ศิลปะ ความบันเทิง และนันทนาการ	41.3	0.2	10.8	8.2	9.2	3.8	2.2	-	4.1	2.6	0.1	-	- 18. Arts, entertainment and recreation	
19. กิจกรรมบริการอื่น ๆ	124.4	4.4	33.0	24.3	26.0	21.9	2.4	0.1	7.6	4.1	0.0	-	0.7 19. Other service activities	
20. กิจกรรมการจ้างงานในครัวเรือนส่วนบุคคล การผลิตสินค้าและบริการที่เชื่อมโยงเพื่อใช้ในครัวเรือน	41.8	4.9	14.9	13.3	4.6	2.5	0.4	-	-	0.7	-	-	0.6 20. Activities of households as employers; undifferentiated goods and services-producing activities of households for own use	
21. กิจกรรมขององค์กรระหว่างประเทศ	-	-	-	-	-	-	-	-	-	-	-	-	- 21. Activities of extraterritorial organizations and bodies	
22. ไม่ทราบ	4.2	-	-	-	0.2	-	-	-	2.8	0.6	-	-	0.5 22. Unknown	

ตารางที่ 6 จำนวนผู้มีงานทำ จำแนกตามสถานภาพทำงาน อาชีพ ภาคกลาง

TABLE 6 EMPLOYED PERSONS BY WORK STATUS, OCCUPATION , CENTRAL REGION

ไตรมาสที่ 3/2554 : Quarter 3/2011

หน่วยเป็นพัน : in Thousands

อาชีพ	สถานภาพการทำงาน Work Status							การรวมกลุ่ม Members of Producers' Cooperatives	OCCUPATION
	รวม	นายจ้าง Employer	ลูกจ้างรัฐบาล Government Employee	ลูกจ้างเอกชน Private Employee	ทำงานส่วนตัว Own Account Worker	ช่วยธุรกิจ ครอบครัว Unpaid Family Worker			
ยอดรวม	9,495.3	239.6	799.7	4,462.2	2,426.1	1,564.6	3.2	TOTAL	
1. ผู้บัญญัติกฎหมาย ข้าราชการระดับอาวุโส และผู้จัดการ	235.8	86.3	65.6	80.7	2.5	0.8	-	1. Legislators, senior officials and managers	
2. ผู้ประกอบวิชาชีพด้านต่าง ๆ	427.7	3.1	251.4	158.7	13.5	1.1	-	2. Professionals	
3. ผู้ประกอบวิชาชีพด้านเทคนิคสาขาต่าง ๆ และอาชีพที่เกี่ยวข้อง	397.4	0.9	95.5	256.7	29.6	14.0	0.8	3. Technicians and associate professionals	
4. เสมียน	380.9	0.9	125.2	239.1	5.4	10.3	0.1	4. Clerks	
5. พนักงานบริการและพนักงานในร้านค้า และตลาด	2,008.5	42.6	111.6	447.0	906.8	500.1	0.4	5. Service workers and shop and market sales workers	
6. ผู้ปฏิบัติงานที่มีฝีมือในด้านการเกษตร และการประมง	2,097.2	67.2	14.3	186.3	961.2	868.2	-	6. Skilled agricultural and fishery workers	
7. ผู้ปฏิบัติงานด้านความสามารถทางฝีมือ และธุรกิจการค้าที่เกี่ยวข้อง	1,239.1	33.5	29.7	897.5	195.7	82.2	0.6	7. Craft and related trades workers	
8. ผู้ปฏิบัติการโรงงานและเครื่องจักร และผู้ปฏิบัติงานด้านการประกอบ	1,468.2	2.7	44.3	1,204.7	197.8	17.5	1.2	8. Plant and machine operators and assemblers	
9. อาชีพขั้นพื้นฐานต่างๆ ในด้านการขาย และการให้บริการ	1,221.5	2.6	61.9	973.3	113.3	70.4	0.1	9. Elementary occupations	
10. คนงานซึ่งมีได้จำแนกไว้ในหมวดอื่น	18.9	-	0.4	18.2	0.3	-	-	10. Workers not classifiable by occupation	

ตารางที่ 6 จำนวนผู้จ้างทำ จำแนกตามสถานภาพทำงาน อาชีพ และเพศ ภาคกลาง

TABLE 6 EMPLOYED PERSONS BY WORK STATUS, OCCUPATION AND SEX , CENTRAL REGION

ไตรมาสที่ 3/2554 : Quarter 3/2011

หน่วยเป็นพัน : In Thousands

อาชีพ	สถานภาพการทำงาน Work Status							OCCUPATION
	รวม	นายจ้าง	ลูกจ้างรัฐบาล	ลูกจ้างเอกชน	ทำงานส่วนตัว	ช่วยธุรกิจครอบครัว	การรวมกลุ่ม Members of Producers' Cooperatives	
	Total	Employer	Government Employee	Private Employee	Own Account Worker	Unpaid Family Worker	Cooperatives	
ชาย	5,040.8	176.0	393.2	2,453.2	1,403.8	613.2	1.4	MALE
1. ผู้บัญญัติกฎหมาย ข้าราชการระดับอาวุโสและผู้จัดการ	170.3	67.8	48.6	51.8	1.8	0.3	-	1. Legislators, senior officials and managers
2. ผู้ประกอบวิชาชีพด้านต่างๆ	180.1	2.6	87.5	78.2	11.5	0.4	-	2. Professionals
3. ผู้ประกอบวิชาชีพด้านเทคนิคสาขาต่างๆ และอาชีพที่เกี่ยวข้อง	176.5	0.7	43.8	112.1	14.8	4.9	0.2	3. Technicians and associate professionals
4. เสมียน	119.2	0.4	35.7	78.8	1.7	2.7	-	4. Clerks
5. พนักงานบริการและพนักงานในร้านค้าและตลาด	835.5	24.2	71.4	209.5	341.6	188.8	-	5. Service workers and shop and market sales workers
6. ผู้ปฏิบัติงานที่มีฝีมือในด้านการเกษตรและการประมง	1,191.3	45.5	10.2	115.6	678.9	341.1	-	6. Skilled agricultural and fishery workers
7. ผู้ปฏิบัติงานด้านความสามารถทางฝีมือและธุรกิจการค้าที่เกี่ยวข้อง	885.6	31.2	28.4	663.8	123.5	38.6	0.2	7. Craft and related trades workers
8. ผู้ปฏิบัติการโรงงานและเครื่องจักรและผู้ปฏิบัติงานด้านการประกอบ	936.6	2.3	43.5	704.4	173.4	12.1	1.0	8. Plant and machine operators and assemblers
9. อาชีพขั้นพื้นฐานต่างๆ ในด้านการขายและการให้บริการ	533.7	1.4	24.0	427.2	56.7	24.3	-	9. Elementary occupations
10. คนงานซึ่งมิได้จำแนกไว้ในหมวดอื่น	12.2	-	0.2	12.0	-	-	-	10. Workers not classifiable by occupation
หญิง	4,454.5	63.6	406.5	2,009.0	1,022.4	951.4	1.7	TOTAL
1. ผู้บัญญัติกฎหมาย ข้าราชการระดับอาวุโสและผู้จัดการ	65.6	18.5	17.0	28.9	0.7	0.5	-	1. Legislators, senior officials and managers
2. ผู้ประกอบวิชาชีพด้านต่างๆ	247.6	0.4	163.9	80.5	2.0	0.8	-	2. Professionals
3. ผู้ประกอบวิชาชีพด้านเทคนิคสาขาต่างๆ และอาชีพที่เกี่ยวข้อง	220.9	0.2	51.7	144.6	14.9	9.1	0.6	3. Technicians and associate professionals
4. เสมียน	261.7	0.5	89.5	160.4	3.7	7.6	0.1	4. Clerks
5. พนักงานบริการและพนักงานในร้านค้าและตลาด	1,173.0	18.4	40.2	237.5	565.2	311.3	0.4	5. Service workers and shop and market sales workers
6. ผู้ปฏิบัติงานที่มีฝีมือในด้านการเกษตรและการประมง	905.9	21.7	4.1	70.8	282.4	527.0	-	6. Skilled agricultural and fishery workers
7. ผู้ปฏิบัติงานด้านความสามารถทางฝีมือและธุรกิจการค้าที่เกี่ยวข้อง	353.5	2.4	1.3	233.7	72.2	43.6	0.4	7. Craft and related trades workers
8. ผู้ปฏิบัติการโรงงานและเครื่องจักรและผู้ปฏิบัติงานด้านการประกอบ	531.6	0.4	0.8	500.3	24.4	5.5	0.3	8. Plant and machine operators and assemblers
9. อาชีพขั้นพื้นฐานต่างๆ ในด้านการขายและการให้บริการ	687.9	1.2	37.9	546.1	56.6	46.1	0.1	9. Elementary occupations
10. คนงานซึ่งมิได้จำแนกไว้ในหมวดอื่น	6.7	-	0.2	6.2	0.3	-	-	10. Workers not classifiable by occupation

ตารางที่ 7 จำนวนผู้มีงานทำ จำแนกตามสถานภาพทำงาน อุตสาหกรรม ภาคกลาง

TABLE 7 EMPLOYED PERSONS BY WORK STATUS, INDUSTRY, CENTRAL REGION

ไตรมาสที่ 3/2554 : Quarter 3/2011

หน่วยเป็นพัน : In Thousands

อุตสาหกรรม	สถานภาพการทำงาน Work Status										INDUSTRY
	รวม	นายจ้าง	ลูกจ้างรัฐบาล	ลูกจ้างเอกชน	ทำงานส่วนตัว	ช่วยธุรกิจครอบครัว	การรวมกลุ่ม				
	Total	Employer	Government Employee	Private Employee	Own Account Worker	Unpaid Family Worker	Producers' Cooperatives				
ยอดรวม	9,495.3	239.6	799.7	4,462.2	2,426.1	1,564.6	3.2				TOTAL
1 เกษตรกรรม การป่าไม้ และการประมง	2,440.2	69.8	2.2	524.1	970.5	873.6	-				1. Agriculture, forestry and fishing
2.การทำเหมืองแร่ และเหมืองหิน	16.7	0.6	-	15.4	0.2	0.6	-				2. Mining and quarrying
3. การผลิต	2,452.3	25.9	4.3	2,201.4	141.1	77.8	1.9				3. Manufacturing
4. ไฟฟ้า ก๊าซ ไอน้ำและระบบปรับอากาศ	30.4	-	27.7	2.7	-	-	-				4. Electricity, gas, steam and air conditioning supply
5. การจัดหา น้ำ การจัดการและการบำบัดน้ำเสีย	29.9	-	21.8	7.3	0.4	0.3	-				5. Water supply; sewerage, waste management and remediation activities
6. การก่อสร้าง	496.9	47.5	10.0	397.5	23.5	18.4	-				6. Construction
7. การขายส่ง และการขายปลีก การซ่อมยานยนต์	1,513.7	56.7	0.1	473.8	612.8	370.0	0.2				7. Wholesale and retail trade; repair of motor vehicles and motorcycles
8. การขนส่ง และสถานที่เก็บสินค้า	318.7	2.7	25.1	117.1	162.9	10.9	-				8. Transportation and storage
9. ที่พักแรมและบริการด้านอาหาร	743.2	17.0	0.4	209.5	332.0	184.3	-				9. Accommodation and food service activities
10. ข้อมูลข่าวสารและการสื่อสาร	43.4	0.1	9.5	25.8	6.5	1.5	-				10. Information and communication
11.กิจกรรมทางการเงินและการประกันภัย	83.3	0.6	11.9	66.6	3.5	0.3	0.4				11. Financial and insurance activities
12. กิจกรรมอสังหาริมทรัพย์	32.6	1.2	-	19.4	10.7	1.4	-				12. Real estate activities
13. กิจกรรมทางวิชาชีพ วิทยาศาสตร์ และเทคนิค	45.7	3.4	6.3	22.7	10.7	2.6	-				13. Professional, scientific and technical activities
14. กิจกรรมการบริหารและการบริการสนับสนุน	142.5	6.5	0.8	118.6	11.3	5.4	-				14. Administrative and support service activities
15. การบริหารราชการ การป้องกันประเทศ	358.4	-	357.0	1.5	-	-	-				15. Public administration and defence; compulsory social security
16. การศึกษา	266.2	0.2	206.2	55.9	3.8	0.1	-				16. Education
17. กิจกรรมด้านสุขภาพและงานสังคมสงเคราะห์	152.4	1.2	105.8	34.0	10.2	0.8	0.5				17. Human health and social work activities
18. ศิลปะ ความบันเทิง และนันทนาการ	76.5	2.3	5.4	49.0	14.7	5.2	-				18. Arts, entertainment and recreation
19. กิจกรรมบริการด้านอื่น ๆ	195.6	4.2	5.2	63.7	110.8	11.4	0.2				19. Other service activities
20. กิจกรรมการจ้างงานในครัวเรือนส่วนบุคคล	48.9	-	-	48.8	0.1	-	-				20. Activities of households as employers; undifferentiated goods and services-producing activities of households for own use
21. กิจกรรมขององค์กรระหว่างประเทศ	-	-	-	-	-	-	-				21. Activities of extraterritorial organizations and bodies
22. ไม่ทราบ	8.0	-	-	7.7	0.3	-	-				22. Unknown

ตารางที่ 7 จำนวนผู้จ้างงาน จำแนกตามสถานภาพทำงาน อุตสาหกรรม และเพศ ภาคกลาง
TABLE 7 EMPLOYED PERSONS BY WORK STATUS, INDUSTRY AND SEX, CENTRAL REGION

หน่วยเป็นพัน : In Thousands

อุตสาหกรรม	สถานภาพการทำงาน Work Status						INDUSTRY
	รวม	นายจ้าง	ลูกจ้างรัฐบาล	ลูกจ้างเอกชน	ทำงานส่วนตัว	ช่วยธุรกิจครอบครัว	
	Total	Employer	Government Employee	Private Employee	Own Account Worker	Unpaid Family Worker	Members of Producers' Cooperatives
ชาย	5,040.8	176.0	393.2	2,453.2	1,403.8	613.2	1.4
1. เกษตรกรรม การป่าไม้ และการประมง	1,393.9	48.0	1.3	312.6	688.1	343.9	-
2. การทำเหมืองแร่ และเหมืองหิน	12.8	0.6	-	12.0	0.2	0.1	-
3. การผลิต	1,233.3	20.3	2.7	1,118.9	57.9	32.4	1.2
4. ไฟฟ้า ก๊าซ ไอน้ำ และระบบปรับอากาศ	24.9	-	22.8	2.2	-	-	-
5. การจัดหา การจัดการและการบำบัดน้ำเสีย ของเสีย และสิ่งปฏิกูล	17.9	-	12.5	4.9	0.1	0.3	-
6. การก่อสร้าง	412.4	44.5	6.4	329.4	22.8	9.3	-
7. การขายส่ง และการขายปลีก การซ่อมยานยนต์	754.5	40.7	-	272.2	300.7	141.0	-
8. การขนส่ง และสถานที่เก็บสินค้า	275.2	2.0	16.4	95.4	156.6	4.7	-
9. ที่พักแรมและภัตตาคาร	260.2	9.1	0.3	73.8	105.4	71.6	-
10. ซุปเปอร์มาร์เก็ตและร้านสะดวกซื้อ	30.3	0.1	5.1	19.6	5.0	0.5	-
11. กิจกรรมทางการเงินและการประกันภัย	37.8	0.2	5.2	30.4	1.7	0.1	0.2
12. กิจกรรมอสังหาริมทรัพย์	14.1	0.8	-	9.2	4.0	-	-
13. กิจกรรมทางวิชาชีพ วิทยาศาสตร์ และเทคนิค	25.0	1.8	3.4	11.5	7.2	1.2	-
14. กิจกรรมการบริหารและการบริการสนับสนุน	90.8	4.8	0.6	76.8	5.1	3.6	-
15. การบริหารราชการ การป้องกันประเทศ การประมง	220.9	-	220.0	0.8	-	-	-
16. การศึกษา	86.1	-	66.0	16.9	3.2	-	-
17. กิจกรรมด้านสุขภาพและงานสังคมสงเคราะห์	33.5	0.5	23.7	8.3	1.0	0.0	-
18. ศิลปะ ความบันเทิง และนันทนาการ	35.3	1.8	3.0	19.4	9.3	1.8	-
19. กิจกรรมบริการด้านอื่น ๆ	71.1	0.9	3.9	28.0	35.6	2.7	-
20. กิจกรรมการจ้างงานในครัวเรือนส่วนบุคคล	7.2	-	-	7.2	-	-	-
การผลิตสินค้าและบริการที่ขึ้นของเพื่อใช้ในครัวเรือน	-	-	-	-	-	-	-
21. กิจกรรมขององค์กรระหว่างประเทศ	3.8	-	-	3.8	-	-	-
22. ไม่ทราบ	-	-	-	-	-	-	-
หญิง	4,454.5	63.6	406.5	2,009.0	1,022.4	951.4	1.7
1. เกษตรกรรม การป่าไม้ และการประมง	1,046.4	21.8	0.9	211.5	282.4	529.8	-
2. การทำเหมืองแร่ และเหมืองหิน	3.9	-	-	3.4	-	0.5	-
3. การผลิต	1,219.0	5.6	1.6	1,082.5	83.2	45.4	0.7
4. ไฟฟ้า ก๊าซ ไอน้ำ และระบบปรับอากาศ	5.5	-	5.0	0.5	-	-	-
5. การจัดหา การจัดการและการบำบัดน้ำเสีย ของเสีย และสิ่งปฏิกูล	12.0	-	9.4	2.4	0.3	-	-
6. การก่อสร้าง	84.5	2.9	3.6	68.2	0.8	9.1	-
7. การขายส่ง และการขายปลีก การซ่อมยานยนต์	759.2	16.0	0.1	201.7	312.2	229.0	0.2
8. การขนส่ง และสถานที่เก็บสินค้า	43.5	0.7	8.6	21.7	6.4	6.1	-
9. ที่พักแรมและภัตตาคาร	483.0	7.9	0.1	135.7	226.6	112.7	-
10. ซุปเปอร์มาร์เก็ตและร้านสะดวกซื้อ	13.1	-	4.4	6.2	1.5	1.1	-
11. กิจกรรมทางการเงินและการประกันภัย	45.4	0.4	6.7	36.1	1.9	0.2	0.1
12. กิจกรรมอสังหาริมทรัพย์	18.6	0.3	-	10.3	6.7	1.4	-
13. กิจกรรมทางวิชาชีพ วิทยาศาสตร์ และเทคนิค	20.7	1.7	3.0	11.2	3.5	1.4	-
14. กิจกรรมการบริหารและการบริการสนับสนุน	51.7	1.7	0.2	41.8	6.2	1.8	-
15. การบริหารราชการ การป้องกันประเทศ การประมง	137.5	-	136.9	0.6	-	-	-
16. การศึกษา	180.1	0.2	140.2	39.1	0.6	0.1	-
17. กิจกรรมด้านสุขภาพและงานสังคมสงเคราะห์	118.9	0.7	82.1	25.7	9.2	0.7	0.5
18. ศิลปะ ความบันเทิง และนันทนาการ	41.3	0.6	2.4	29.6	5.3	3.4	-
19. กิจกรรมบริการด้านอื่น ๆ	124.4	3.3	1.3	35.7	75.2	8.7	0.2
20. กิจกรรมการจ้างงานในครัวเรือนส่วนบุคคล	41.8	-	-	41.7	0.1	-	-
การผลิตสินค้าและบริการที่ขึ้นของเพื่อใช้ในครัวเรือน	-	-	-	-	-	-	-
21. กิจกรรมขององค์กรระหว่างประเทศ	-	-	-	-	-	-	-
22. ไม่ทราบ	4.2	-	-	3.8	0.3	-	-

ตารางที่ 8 จำนวนผู้ปฏิบัติงาน จำนวนชั่วโมงทำงานต่อสัปดาห์ การมีเวลาเหลือพอและต้องการทำงานเพิ่มขึ้น ภาคกลาง

TABLE 8 EMPLOYED PERSONS BY OCCUPATION, HOURS WORKED PER WEEK, AVAILABILITY FOR ADDITIONAL WORK, CENTRAL REGION

ไตรมาสที่ 3/2554 : Quarter 3/2011

หน่วยเป็นพัน : In Thousands

จำนวนชั่วโมงทำงาน และ การมีเวลาเหลือพอ และต้องการทำงานเพิ่มขึ้น	อาชีพ Occupation											HOURS WORKED, AND AVAILABILITY FOR ADDITIONAL WORK
	รวม และผู้ปฏิบัติกฎหมาย และ ผู้จัดการ Legislators & Managers	วิชาชีพ ด้านต่างๆ Profes- sional	วิชาชีพ ด้านเทคนิค Technicians	เสมียน Clerks	พนักงาน บริการ Service Workers	ด้านการเกษตร และประมง Agricultural & Fishery	ด้านความ สามารถทางฝีมือ Craft Plant & Machine operators	ผู้ปฏิบัติงาน โรงงานเครื่องจักร Plant & Machine operators	อาชีพอื่น ฐานต่างๆ Elementary occupations	คนงานซึ่งมี ได้จำแนกไว้ ในหมวดอื่น Not classifiable	TOTAL	
ยอดรวม	9,495.3	235.8	427.7	397.4	380.9	2,008.5	2,097.2	1,239.1	1,468.2	1,221.5	18.9	18.9
มี	60.3	0.8	0.5	0.5	0.1	5.4	13.3	5.5	4.1	30.1	-	Available
ไม่มี	9,435.0	235.0	427.2	397.0	380.9	2,003.1	2,083.9	1,233.6	1,464.1	1,191.4	18.9	Not available
มีงานประจำแต่ไม่ได้ทำงาน	31.8	0.6	0.6	0.7	1.5	5.4	8.2	3.6	7.4	3.8	-	With job not work
มี	3.3	0.3	-	-	0.1	0.5	1.0	0.4	0.1	1.1	-	Available
ไม่มี	28.4	0.3	0.6	0.7	1.4	4.9	7.2	3.2	7.3	2.8	-	Not available
1-9 ชั่วโมง	15.3	-	1.0	0.6	-	0.8	8.9	2.5	0.5	1.1	-	1-9 hours
มี	1.6	-	-	0.0	-	0.3	0.2	-	0.5	0.7	-	Available
ไม่มี	13.7	-	1.0	0.6	-	0.5	8.7	2.5	-	0.5	-	Not available
10-19 ชั่วโมง	98.8	2.4	2.3	1.9	0.5	9.5	63.6	4.3	5.0	9.5	-	10-19 hours
มี	3.0	0.1	-	-	-	0.2	1.3	0.0	0.3	1.1	-	Available
ไม่มี	95.8	2.3	2.3	1.9	0.5	9.2	62.4	4.3	4.7	8.3	-	Not available
20-29 ชั่วโมง	354.8	4.5	9.2	3.0	2.1	43.0	208.2	14.7	13.1	56.9	-	20-29 hours
มี	14.5	0.0	0.4	-	-	2.2	3.5	0.5	0.2	7.7	-	Available
ไม่มี	340.3	4.5	8.8	3.0	2.1	40.8	204.7	14.2	12.9	49.3	-	Not available
30-34 ชั่วโมง	307.0	3.7	1.5	3.8	3.8	40.9	164.7	21.4	12.5	54.7	-	30-34 hours
มี	10.0	-	-	0.2	-	-	3.1	0.6	0.8	5.3	-	Available
ไม่มี	297.0	3.7	1.5	3.6	3.8	40.9	161.7	20.7	11.7	49.4	-	Not available
35-39 ชั่วโมง	839.8	25.5	121.8	45.7	56.3	122.0	306.7	45.9	34.3	81.3	0.4	35-39 hours
มี	6.8	-	-	-	-	1.4	1.7	0.4	0.4	3.0	-	Available
ไม่มี	833.0	25.5	121.8	45.7	56.3	120.6	305.0	45.5	33.9	78.3	0.4	Not available
40-49 ชั่วโมง	4,232.2	128.1	245.9	256.6	260.3	623.2	749.5	682.3	681.8	595.3	9.1	40-49 hours
มี	15.2	0.3	0.1	0.2	-	0.3	1.7	2.3	1.6	8.8	-	Available
ไม่มี	4,217.0	127.8	245.8	256.4	260.3	622.9	747.8	680.0	680.3	586.5	9.1	Not available
50 ชั่วโมงขึ้นไป	3,615.7	71.0	45.5	85.2	56.5	1,163.6	587.4	464.5	713.7	419.0	9.4	50 hours and over
มี	5.8	0.0	-	-	-	0.5	1.0	1.3	0.4	2.7	-	Available
ไม่มี	3,609.9	70.9	45.5	85.2	56.5	1,163.2	586.4	463.2	713.3	416.3	9.4	Not available

ตารางที่ 8 จำนวนผู้จ้างทำ จำแนกตามอาชีพ จำนวนชั่วโมงทำงานต่อสัปดาห์ การมีเวลาเหลือและต้องการทำงานเพิ่มขึ้น และเพศ ภาคกลาง
TABLE 8 EMPLOYED PERSONS BY OCCUPATION, HOURS WORKED PER WEEK, AVAILABILITY FOR ADDITIONAL WORK AND SEX, CENTRAL REGION

ไตรมาสที่ 3/2554 : Quarter 3/2011

พันคน/พันปี : In Thousands

จำนวนชั่วโมงทำงาน เพศ และ การมีเวลาเหลือ และต้องการทำงานเพิ่มขึ้น	อาชีพ Occupation										รวม การมีเวลาเหลือ และต้องการทำงานเพิ่มขึ้น Total	อาชีพที่ พนักงาน บริการ Service Workers	ด้านความ สามารถทางฝีมือ Craft & related trades	ผู้ปฏิบัติงาน โรงงานเครื่องจักร Plant & Machine operators	อาชีพที่ ฐานล่าง Elementary occupations	คนงานที่มี ได้งานทำ ไม่คาด Not classifiable	HOURS WORKED, SEX AND AVAILABILITY FOR ADDITIONAL WORK
	ผู้บังคับบัญชา และผู้จัดการ Legislators & Managers	วิชาชีพ ด้านต่าง Profes- sional	วิชาชีพ ด้านเทคนิค Technicians	เสมียน Clerks	ช่าง Service Workers	ด้านเกษตร และประมง Agricultural & Fishery	ด้านความ สามารถทางฝีมือ Craft & related trades	ผู้ปฏิบัติงาน โรงงานเครื่องจักร Plant & Machine operators	อาชีพที่ ฐานล่าง Elementary occupations	คนงานที่มี ได้งานทำ ไม่คาด Not classifiable							
ชาย	5,040.8	170.3	180.1	176.5	119.2	835.5	1,191.3	885.6	936.6	533.7	12.2	MALE					
มี	30.9	0.7	0.4	0.2	-	2.9	7.2	3.9	2.8	12.6	-	Available					
ไม่มี	5,010.0	169.5	179.7	176.3	119.2	832.6	1,184.0	881.7	933.8	521.0	12.2	Not available					
มีงานประจำเต็มไทม์ทำงาน	16.4	0.6	0.3	0.5	-	1.2	4.7	2.1	5.3	1.7	-	With job not work					
มี	13.9	0.3	0.3	0.5	-	0.3	1.0	0.3	0.1	0.6	-	Available					
ไม่มี	7.7	-	0.3	0.3	-	0.3	3.7	1.8	5.3	1.2	-	Not available					
1-9 ชั่วโมง	1.2	-	0.3	-	-	0.3	0.2	2.5	0.5	0.2	-	1-9 hours					
มี	6.6	-	0.3	-	-	0.2	3.8	2.5	0.5	0.2	-	Available					
ไม่มี	52.5	2.2	1.4	1.0	0.4	2.7	31.7	3.2	4.5	5.5	-	Not available					
10-19 ชั่วโมง	1.5	0.1	1.4	1.0	0.4	2.7	30.9	3.1	4.2	5.2	-	Available					
มี	51.0	2.1	1.4	1.0	0.4	2.7	30.9	3.1	4.2	5.2	-	Not available					
ไม่มี	175.6	3.6	5.9	1.4	1.0	17.0	101.4	7.6	10.8	27.0	-	20-29 hours					
20-29 ชั่วโมง	7.0	-	0.4	-	-	1.2	1.2	0.5	0.2	3.4	-	Available					
มี	168.6	3.6	5.5	1.4	1.0	15.8	100.2	7.1	10.5	23.6	-	Not available					
ไม่มี	158.8	2.1	0.9	1.6	2.6	14.8	82.3	15.2	10.4	28.9	-	30-34 hours					
30-34 ชั่วโมง	5.3	-	0.2	0.2	-	-	1.1	0.6	0.7	2.5	-	Available					
มี	153.5	2.1	0.9	1.4	2.6	14.8	81.2	14.6	9.7	26.3	-	Not available					
ไม่มี	418.8	17.5	47.5	16.8	14.1	54.6	171.4	25.7	31.6	39.4	0.2	35-39 hours					
มี	4.8	-	-	-	-	1.0	1.5	0.3	0.4	1.6	-	Available					
ไม่มี	413.9	17.5	47.5	16.8	14.1	53.5	169.9	25.4	31.2	37.8	0.2	Not available					
40-49 ชั่วโมง	2,256.2	90.5	100.6	108.9	78.0	273.6	431.0	501.7	421.5	245.3	5.2	40-49 hours					
มี	5.9	0.3	-	-	-	0.1	0.6	1.9	0.4	2.7	-	Available					
ไม่มี	2,250.3	90.2	100.6	108.9	78.0	273.6	430.5	499.8	421.1	242.6	5.2	Not available					
50 ชั่วโมงขึ้นไป	1,954.8	53.8	23.1	46.4	23.2	471.3	364.8	327.6	452.1	185.7	6.8	50 hours and over					
มี	2.7	-	-	-	-	0.0	0.9	0.2	0.4	1.3	-	Available					
ไม่มี	1,952.1	53.8	23.1	46.4	23.2	471.3	364.0	327.4	451.7	184.5	6.8	Not available					
หญิง	4,454.5	65.6	247.6	220.9	261.7	1,173.0	905.9	353.5	531.6	687.9	6.7	FEMALE					
มี	29.5	0.1	0.1	0.2	0.1	2.5	6.1	1.6	1.3	17.5	-	Available					
ไม่มี	4,425.0	65.5	247.5	220.7	261.7	1,170.5	899.8	352.0	530.4	670.3	6.7	Not available					
มีงานประจำเต็มไทม์ทำงาน	15.3	0.0	0.3	0.3	1.5	4.2	3.5	1.5	2.0	2.1	-	With job not work					
มี	0.9	-	0.9	0.2	0.1	0.2	-	0.0	0.2	-	-	Available					
ไม่มี	14.5	0.0	0.3	0.3	1.4	4.0	3.5	1.5	2.0	1.6	-	Not available					
1-9 ชั่วโมง	7.6	-	0.7	0.6	-	0.5	5.0	0.1	-	0.9	-	1-9 hours					
มี	0.5	-	0.5	0.0	-	-	-	-	-	0.4	-	Available					
ไม่มี	7.2	-	0.7	0.6	-	0.5	5.0	0.1	-	0.5	-	Not available					
10-19 ชั่วโมง	46.3	0.2	0.8	0.8	0.1	6.8	32.0	1.2	0.5	3.9	-	10-19 hours					
มี	1.5	-	1.5	-	-	0.2	0.5	-	0.2	0.8	-	Available					
ไม่มี	44.8	0.2	0.8	0.8	0.1	6.6	31.4	1.2	0.5	3.2	-	Not available					
20-29 ชั่วโมง	179.2	0.9	3.3	1.7	1.1	26.0	106.8	7.0	2.4	30.0	-	20-29 hours					
มี	7.6	0.0	7.6	-	-	1.0	2.3	-	-	4.2	-	Available					
ไม่มี	171.6	0.9	3.3	1.7	1.1	25.0	104.6	7.0	2.4	25.7	-	Not available					
30-34 ชั่วโมง	148.2	1.7	0.7	2.2	1.1	26.1	82.4	6.2	2.0	25.8	-	30-34 hours					
มี	4.7	-	-	-	-	-	1.9	-	0.0	2.7	-	Available					
ไม่มี	143.5	1.7	0.7	2.2	1.1	26.1	80.5	6.2	2.0	23.1	-	Not available					
35-39 ชั่วโมง	421.1	7.9	74.3	28.9	42.2	67.4	135.3	20.1	2.8	41.9	0.2	35-39 hours					
มี	2.0	-	-	-	-	0.4	0.2	0.0	-	1.4	-	Available					
ไม่มี	419.1	7.9	74.3	28.9	42.2	67.0	135.1	20.1	2.8	40.5	0.2	Not available					
40-49 ชั่วโมง	1,975.9	37.7	145.3	147.7	182.4	349.6	318.5	180.6	260.3	350.0	3.9	40-49 hours					
มี	9.3	-	0.1	0.2	-	0.2	1.1	0.4	1.2	6.1	-	Available					
ไม่มี	1,966.7	37.7	145.2	147.5	182.4	349.4	317.4	180.3	259.1	344.0	3.9	Not available					
50 ชั่วโมงขึ้นไป	1,660.9	17.2	22.3	38.9	33.3	692.3	222.5	136.9	261.6	233.2	2.6	50 hours and over					
มี	3.1	0.0	-	-	-	0.4	0.1	1.1	0.0	1.4	-	Available					
ไม่มี	1,657.7	17.1	22.3	38.9	33.3	691.9	222.4	135.7	261.6	231.8	2.6	Not available					

ตารางที่ 9 จำนวนผู้มีงานทำ จำนวนตามอุตสาหกรรม จำนวนชั่วโมงทำงานต่อสัปดาห์ การมีเวลาเหลือพอและต้องการทำงานเพิ่มขึ้น ภาคกลาง

TABLE 9 EMPLOYED PERSONS BY INDUSTRY, HOURS WORKED PER WEEK, AVAILABILITY FOR ADDITIONAL WORK, CENTRAL REGION

ไตรมาสที่ 3/2554 : Quarter 3/2011

หน่วยเป็นพัน : In Thousands

จำนวนชั่วโมงทำงาน และ การมีเวลาเหลือพอ และต้องการทำงานเพิ่มขึ้น	อุตสาหกรรม Industry													รวม	HOURS WORKED, AND AVAILABILITY FOR ADDITIONAL WORK
	เกษตรกรรม และการประมง และ การประมง	การปศุสัตว์	เหมืองแร่ และเหมืองหิน	การไฟฟ้า ก๊าซ และไอน้ำ	การก่อสร้าง	อุตสาหกรรม	การขนส่ง และการขนส่ง	ที่พักแรมและ บริการด้านอาหาร	ข้อมูลข่าวสาร และการสื่อสาร	การเงินและการประกันภัย	การขนส่ง และการสื่อสาร	Information	Financial Intermediation		
Total	Agriculture	Minning	Manufacturing	Electricity/sewerage, waste	Construction	Transport, storage	Accommodation	Information	Intermediation	Transport, storage	and food service	Communication	Intermediation	TOTAL	
ยอดรวม	9,495.3	2,440.2	16.7	2,452.3	30.4	29.9	496.9	1,513.7	318.7	743.2	43.4	83.3	83.3	83.3	
มี	60.3	35.4	-	6.8	-	0.1	4.9	4.6	1.1	3.0	-	-	-	Available	
ไม่มี	9,435.0	2,404.8	16.7	2,445.5	30.4	29.8	492.0	1,509.1	317.5	740.2	43.4	83.3	83.3	Not available	
มีงานประจำแต่ไม่ได้ทำงาน	31.8	10.1	-	8.4	-	-	2.1	2.9	2.7	2.6	-	0.2	0.2	With job not work	
มี	3.3	1.8	-	0.2	-	-	0.5	0.0	-	0.5	-	-	-	Available	
ไม่มี	28.4	8.3	-	8.2	-	-	1.6	2.9	2.7	2.1	-	0.2	0.2	Not available	
1-9 ชั่วโมง	15.3	9.8	-	1.8	-	-	1.1	0.3	-	0.0	-	-	-	1-9 hours	
มี	1.6	0.9	-	-	-	-	0.3	0.3	-	-	-	-	-	Available	
ไม่มี	13.7	8.9	-	1.8	-	-	0.7	0.0	-	0.0	-	-	-	Not available	
10-19 ชั่วโมง	98.8	68.9	0.1	5.2	-	0.0	2.1	6.7	2.9	3.3	0.1	0.1	0.1	10-19 hours	
มี	3.0	1.7	-	0.2	-	-	0.2	0.3	0.1	-	-	-	-	Available	
ไม่มี	95.8	67.2	0.1	5.0	-	0.0	2.0	6.4	2.9	3.3	0.1	0.1	0.1	Not available	
20-29 ชั่วโมง	354.8	240.3	-	10.7	-	0.1	8.9	32.1	8.4	23.5	0.5	0.5	0.5	20-29 hours	
มี	14.5	9.3	-	0.2	-	0.1	0.8	2.0	0.1	1.2	-	-	-	Available	
ไม่มี	340.3	230.9	-	10.6	-	-	8.1	30.1	8.3	22.3	0.5	0.5	0.5	Not available	
30-34 ชั่วโมง	307.0	199.0	1.5	16.9	-	0.4	13.7	25.7	10.1	16.0	0.4	1.7	1.7	30-34 hours	
มี	10.0	8.0	-	0.6	-	-	0.5	0.4	0.2	-	-	-	-	Available	
ไม่มี	297.0	191.0	1.5	16.3	-	0.4	13.2	25.2	9.9	16.0	0.4	1.7	1.7	Not available	
35-39 ชั่วโมง	839.8	327.0	1.0	42.6	8.4	9.2	8.5	73.5	11.6	43.7	2.9	8.4	8.4	35-39 hours	
มี	6.8	2.7	-	1.7	-	-	-	0.8	0.4	1.1	-	-	-	Available	
ไม่มี	833.0	324.4	1.0	40.8	8.4	9.2	8.5	72.8	11.2	42.6	2.9	8.4	8.4	Not available	
40-49 ชั่วโมง	4,232.2	889.9	8.3	1,366.7	20.9	15.7	277.1	555.7	113.5	246.9	25.6	62.0	62.0	40-49 hours	
มี	15.2	8.3	-	2.6	-	-	2.5	0.1	-	0.1	-	-	-	Available	
ไม่มี	4,217.0	881.6	8.3	1,364.1	20.9	15.7	274.6	555.6	113.5	246.8	25.6	62.0	62.0	Not available	
50 ชั่วโมงขึ้นไป	3,615.7	695.3	5.8	999.9	1.1	4.5	183.5	816.8	169.5	407.3	14.0	10.4	10.4	50 hours and over	
มี	5.8	2.8	-	1.2	-	-	0.1	0.8	0.4	0.0	-	-	-	Available	
ไม่มี	3,609.9	692.5	5.8	998.7	1.1	4.5	183.3	816.0	169.2	407.2	14.0	10.4	10.4	Not available	

ตารางที่ 9 จำนวนผู้ปฏิบัติงาน จำแนกตามอุตสาหกรรม จำนวนชั่วโมงทำงานต่อสัปดาห์ การมีเวลาเหลือพอและต้องการทำงานเพิ่มขึ้น ภาคกลาง (ต่อ)
 TABLE 9 EMPLOYED PERSONS BY INDUSTRY, HOURS WORKED PER WEEK, AVAILABILITY FOR ADDITIONAL WORK, CENTRAL REGION (Contd.)

ไตรมาสที่ 3/2554 : Quarter 3/2011

หน่วยเป็นพัน : in Thousands

จำนวนชั่วโมงทำงาน และ การมีเวลาเหลือพอ และต้องการทำงานเพิ่มขึ้น	อุตสาหกรรม (ต่อ) Industry (Contd.)										HOURS WORKED, AND AVAILABILITY FOR ADDITIONAL WORK	
	กิจกรรม อสังหาริมทรัพย์ Real estate activities	กิจกรรมทางวิชาชีพ วิทยาศาสตร์เทคนิค Professional/scientific technical activities	การบริหารสนับสนุน และป้องกันประเทศ Administrative Public admin- istration	การบริหารราชการ ป้องกันประเทศ Public admin- istration	การศึกษา Health and social work	กิจกรรมด้านสุขภาพ และนันทนาการ Art, Other service entertainment	บริการด้านอื่นๆ Art, Other service	งานในครัวเรือน ส่วนบุคคล household territorial	กิจกรรมของ องค์กร Extra- Unknown	ไม่ทราบ		
ยอดรวม	32.6	45.7	142.5	358.4	266.2	152.4	76.5	195.6	48.9	-	8.0	TOTAL
มี	0.0	0.6	0.3	0.2	0.1	0.2	0.8	2.2	0.1	-	-	Available
ไม่มี	32.6	45.1	142.2	358.2	266.1	152.2	75.8	193.3	48.9	-	8.0	Not available
มีงานประจำแต่ไม่ได้ทำงาน	0.2	0.0	0.9	0.2	0.2	0.1	0.5	0.6	0.1	-	-	With job not work
มี	-	0.0	0.2	-	-	-	-	-	-	-	-	Available
ไม่มี	0.2	-	0.7	0.2	0.2	0.1	0.5	0.6	0.1	-	-	Not available
1-9 ชั่วโมง	-	-	-	0.2	0.8	0.6	-	0.7	0.0	-	-	1-9 hours
มี	-	-	-	-	-	0.0	-	0.0	-	-	-	Available
ไม่มี	-	-	-	0.2	0.8	0.6	-	0.6	0.0	-	-	Not available
10-19 ชั่วโมง	1.4	-	0.8	0.3	0.1	1.0	3.0	2.4	0.4	-	-	10-19 hours
มี	-	-	-	-	-	0.1	-	0.5	-	-	-	Available
ไม่มี	1.4	-	0.8	0.3	0.1	0.8	3.0	1.9	0.4	-	-	Not available
20-29 ชั่วโมง	1.0	0.8	1.2	3.3	5.3	1.2	7.6	6.9	2.5	-	-	20-29 hours
มี	-	-	-	0.0	-	-	0.2	0.6	0.1	-	-	Available
ไม่มี	1.0	0.8	1.2	3.3	5.3	1.2	7.4	6.3	2.5	-	-	Not available
30-34 ชั่วโมง	0.9	1.1	1.7	3.7	2.9	1.9	0.9	7.3	1.5	-	-	30-34 hours
มี	-	0.2	-	-	-	-	-	0.1	-	-	-	Available
ไม่มี	0.9	0.9	1.7	3.7	2.9	1.9	0.9	7.1	1.5	-	-	Not available
35-39 ชั่วโมง	2.1	5.5	3.6	132.8	105.8	38.2	4.2	9.2	1.6	-	-	35-39 hours
มี	-	-	-	-	-	-	-	0.2	-	-	-	Available
ไม่มี	2.1	5.5	3.6	132.8	105.8	38.2	4.2	9.1	1.6	-	-	Not available
40-49 ชั่วโมง	16.9	29.8	65.2	180.9	139.8	78.3	36.0	78.9	16.6	-	7.6	40-49 hours
มี	-	0.3	0.1	-	0.1	-	0.6	0.5	-	-	-	Available
ไม่มี	16.9	29.5	65.2	180.9	139.6	78.3	35.5	78.4	16.6	-	7.6	Not available
50 ชั่วโมงขึ้นไป	10.2	8.4	69.0	37.0	11.5	31.1	24.2	89.6	26.3	-	0.4	50 hours and over
มี	0.0	-	-	0.1	-	-	-	0.4	-	-	-	Available
ไม่มี	10.2	8.4	69.0	36.9	11.5	31.1	24.2	89.3	26.3	-	0.4	Not available

ตารางที่ 9 จำนวนผู้จ้างทำ งานตามอุตสาหกรรม จำนวนชั่วโมงทำงานต่อสัปดาห์ การมีเวลาเหลือและต้องการทำงานเพิ่มขึ้น และเพศ ภาคกลาง
 TABLE 9 EMPLOYED PERSONS BY INDUSTRY, HOURS WORKED PER WEEK, AVAILABILITY FOR ADDITIONAL WORK AND SEX, CENTRAL REGION

จำนวนผู้จ้างทำ งาน และ การมีเวลาเหลือ และต้องการทำงานเพิ่มขึ้น	รวม Total	อุตสาหกรรม Industry										ข้อมูลข่าวสาร และสื่อสาร Information and communication	กิจกรรมการจ้างและ การรับทำ Financial Intermediation	HOURS WORKED, SEX AND AVAILABILITY FOR ADDITIONAL WORK						
		เกษตรกรรม Agriculture		เหมืองแร่ และโลหิต Mining		การผลิต Manufacturing		ไฟฟ้า ก๊าซ ไอน้ำระบบปรับอากาศ Electricity sewage, waste		ก่อสร้าง Construction					การขนส่ง การขนถ่าย Transport, storage		การขนส่ง และ สถานที่เก็บสินค้า Transportation and storage		ที่พักแรมและ บริการด้านอาหาร Accommodation and food service and communication	
		การปลูก และปศุสัตว์ Crop and livestock	การทำ เหมืองแร่ และโลหิต Mining	การผลิต Manufacturing	ไฟฟ้า ก๊าซ และระบบปรับอากาศ Electricity sewage, waste	ก่อสร้าง Construction	การขนส่ง การขนถ่าย Transport, storage	การขนส่ง และ สถานที่เก็บสินค้า Transportation and storage	ที่พักแรมและ บริการด้านอาหาร Accommodation and food service and communication											
ชาย	5,040.8	1,393.9	12.8	1,233.3	24.9	17.9	412.4	754.5	275.2	260.2	30.3	37.8	TOTAL (MALE)	Available						
มี	30.9	17.7	2.7	2.7	-	0.1	3.3	2.1	1.0	1.8	-	-	Available							
ไม่มี	5,010.0	1,376.2	12.8	1,230.7	24.9	17.8	409.1	752.4	274.1	258.4	30.3	37.8	Not available							
มีงานประจำเต็มไทม์ได้ทำงาน	16.4	5.7	3.3	3.3	-	-	1.5	1.3	2.7	0.5	-	0.1	With job not work							
ไม่มี	2.5	1.5	0.2	0.2	-	-	0.2	0.0	-	0.3	-	-	Available							
1-9 ชั่วโมง	7.7	4.2	3.1	3.1	-	-	1.4	1.3	2.7	0.2	-	0.1	Not available 1-9 hours							
ไม่มี	1.2	0.8	-	-	-	-	-	0.3	-	-	-	-	Available							
ไม่มี	6.6	3.8	1.8	1.8	-	-	0.7	-	-	-	-	-	Not available							
10-19 ชั่วโมง	52.5	35.4	3.1	3.1	-	-	2.1	3.0	2.8	1.4	0.1	-	10-19 hours							
มี	1.5	0.9	-	-	-	-	0.2	0.3	-	-	-	-	Available							
ไม่มี	51.0	34.4	3.1	3.1	-	-	2.0	2.7	2.8	1.4	0.1	-	Not available							
20-29 ชั่วโมง	175.6	120.9	3.2	3.2	-	0.1	5.7	15.8	7.8	8.5	0.5	0.2	20-29 hours							
มี	7.0	4.3	-	-	-	0.1	0.5	0.9	0.1	0.7	-	-	Available							
ไม่มี	168.6	116.6	3.2	3.2	-	0.4	5.2	14.9	7.8	7.9	0.5	0.2	Not available							
30-34 ชั่วโมง	158.8	102.5	7.4	7.4	-	0.4	12.4	11.8	9.4	4.3	0.4	1.1	30-34 hours							
มี	5.3	3.9	0.4	0.4	-	-	0.5	-	0.2	-	-	-	Available							
ไม่มี	153.5	98.7	7.0	7.0	-	0.4	12.0	11.8	9.2	4.3	0.4	1.1	Not available							
35-39 ชั่วโมง	418.8	184.5	15.9	15.9	-	4.3	7.1	38.6	10.3	13.7	1.9	5.1	35-39 hours							
มี	4.8	2.4	0.9	0.9	-	-	0.2	0.2	0.4	0.8	-	-	Available							
ไม่มี	413.9	182.2	14.9	14.9	-	4.3	7.1	38.4	9.9	12.9	1.9	5.1	Not available							
40-49 ชั่วโมง	2,256.2	508.7	5.6	688.8	15.8	10.2	226.0	301.5	86.6	89.4	18.0	25.7	40-49 hours							
มี	5.9	2.4	1.1	1.1	-	1.9	-	-	-	0.0	-	-	Available							
ไม่มี	2,250.3	506.3	5.6	687.7	15.8	10.2	224.1	301.5	86.6	89.4	18.0	25.7	Not available							
50 ชั่วโมงขึ้นไป	1,954.8	431.7	5.7	509.9	1.1	2.9	156.8	382.2	155.6	142.4	9.4	5.5	50 hours and over							
มี	2.7	1.6	0.1	0.1	-	0.1	0.4	0.4	0.4	-	-	-	Available							
ไม่มี	1,952.1	430.1	5.7	509.8	1.1	2.9	156.7	381.8	155.2	142.4	9.4	5.5	Not available							
หญิง	4,454.5	1,046.4	3.9	1,219.0	5.5	12.0	84.5	759.2	43.5	483.0	13.1	45.4	TOTAL (FEMALE)							
มี	29.5	17.7	4.1	4.1	-	1.6	2.5	2.5	0.1	1.2	-	-	Available							
ไม่มี	4,425.0	1,028.6	3.9	1,214.8	5.5	12.0	83.0	756.7	43.4	481.7	13.1	45.4	Not available							
มีงานประจำเต็มไทม์ได้ทำงาน	15.3	4.3	5.1	5.1	-	0.5	1.6	1.6	-	2.1	-	0.0	With job not work							
ไม่มี	0.9	0.3	0.0	0.0	-	0.3	0.2	0.2	0.2	0.2	-	-	Available							
1-9 ชั่วโมง	14.5	4.1	5.1	5.1	-	0.2	1.6	1.6	-	1.9	-	0.0	Not available 1-9 hours							
มี	0.5	0.1	-	-	-	0.3	-	-	-	0.0	-	-	Available							
ไม่มี	7.2	5.1	0.1	0.1	-	-	0.0	0.0	-	0.0	-	-	Not available							
10-19 ชั่วโมง	46.3	33.6	2.1	2.1	-	0.0	3.7	3.7	0.1	1.9	-	0.1	10-19 hours							
มี	1.5	0.8	0.2	0.2	-	-	3.2	16.3	0.6	1.5	-	0.3	Available							
ไม่มี	44.8	32.8	1.9	1.9	-	0.0	3.7	3.7	0.1	1.9	-	0.1	Not available							
20-29 ชั่วโมง	179.2	119.4	7.6	7.6	-	3.2	16.3	16.3	0.6	1.5	-	0.3	20-29 hours							
มี	7.6	5.1	0.2	0.2	-	0.3	2.9	15.3	0.6	0.6	-	-	Available							
ไม่มี	171.6	114.3	7.4	7.4	-	2.9	15.3	15.3	0.6	1.4	-	0.3	Not available							
30-34 ชั่วโมง	148.2	96.5	9.5	9.5	-	1.3	13.8	13.8	0.7	1.7	-	0.6	30-34 hours							
มี	4.7	4.1	0.2	0.2	-	-	0.4	0.4	-	-	-	-	Available							
ไม่มี	143.5	92.4	9.3	9.3	-	1.3	13.4	13.4	0.7	1.7	-	0.6	Not available							
35-39 ชั่วโมง	421.1	142.5	26.7	26.7	0.4	5.0	34.9	34.9	1.2	29.9	1.0	3.3	35-39 hours							
มี	2.0	0.3	0.8	0.8	-	-	0.6	0.6	0.3	0.3	-	-	Available							
ไม่มี	419.1	142.2	25.9	25.9	0.4	5.0	34.3	34.3	1.2	29.7	1.0	3.3	Not available							
40-49 ชั่วโมง	1,975.9	381.2	2.6	677.9	5.1	5.5	254.2	254.2	26.8	157.5	7.5	36.2	40-49 hours							
มี	9.3	5.9	1.6	1.6	-	0.6	0.1	0.1	-	0.1	-	-	Available							
ไม่มี	1,966.7	375.4	2.6	676.4	5.1	5.5	254.2	254.2	26.8	157.4	7.5	36.2	Not available							
50 ชั่วโมงขึ้นไป	1,660.9	263.7	0.2	490.0	-	1.6	26.7	434.6	14.0	264.9	4.6	4.9	50 hours and over							
มี	3.1	1.2	1.2	1.2	-	-	0.4	0.4	-	0.0	-	-	Available							
ไม่มี	1,657.7	262.4	0.2	488.9	-	1.6	26.7	434.2	14.0	264.9	4.6	4.9	Not available							

ตารางที่ 9 จำนวนผู้จ้างงาน จำนวนชั่วโมงทำงานต่อสัปดาห์ การมีสถานที่เพียงอย่างเดียวและต้องการทำงานเพิ่มขึ้น และเพศ ภาคกลาง (ต่อ)
 TABLE 9 EMPLOYED PERSONS BY INDUSTRY, HOURS WORKED PER WEEK, AVAILABILITY FOR ADDITIONAL WORK AND SEX, CENTRAL REGION (Contd.)

ประเภท และ ชั่วโมงทำงาน และต้องการทำงานเพิ่มขึ้น	จำนวนชั่วโมงทำงาน ที่ ได้ และ ต้องการทำงานเพิ่มขึ้น	อุตสาหกรรม (ต่อ) Industry (Contd.)												กิจกรรม นอก อาณา เขต Extra- territorial	งานในครัวเรือน ส่วนตัว Activities of household	บริการด้านอื่นๆ Other service	ไม่ทราบ Unknown	HOURS WORKED, SEX AND AVAILABILITY FOR ADDITIONAL WORK
		กิจกรรม อสังหาริมทรัพย์ Real estate activities	กิจกรรม ทางวิชาชีพ และเทคนิค Professional/scientific technical activities	การบริหารงาน และบริหาร Administrative service activities	การบริหารราชการ และ Public admin- istration	การศึกษา Education	กิจกรรมด้านสุขภาพ และ Health and social work	ศิลปะ ความบันเทิง และ Art, entertainment	บริการด้านอื่นๆ Other service	งานในครัวเรือน ส่วนตัว Activities of household								
ชาย		14.1	25.0	220.9	86.1	33.5	35.3	71.1	7.2	-	-	-	-	3.8	Male			
มี	0.0	0.3	-	-	1.2	0.5	-	-	-	-	-	-	-	-	Available			
ไม่มี	14.0	24.7	220.9	86.1	33.5	34.8	69.9	3.8	-	-	-	-	-	-	Not available			
มีงานประจำแต่ไม่ได้ทำงาน	-	0.0	0.2	-	-	0.3	-	-	-	-	-	-	-	-	With job not work			
ไม่มี	-	0.0	0.2	-	-	0.2	-	-	-	-	-	-	-	-	Available			
1-9 ชั่วโมง	-	-	0.1	-	-	0.3	-	-	-	-	-	-	-	-	Not available			
ไม่มี	-	-	0.1	-	-	0.0	-	-	-	-	-	-	-	-	Available			
ไม่มี	-	-	0.1	-	-	0.1	-	-	-	-	-	-	-	-	Not available			
10-19 ชั่วโมง	0.5	-	0.3	-	-	2.1	-	-	-	-	-	-	-	-	Not available			
ไม่มี	-	-	0.1	-	-	0.1	-	-	-	-	-	-	-	-	Available			
ไม่มี	0.5	-	0.3	-	-	2.1	-	-	-	-	-	-	-	-	Not available			
20-29 ชั่วโมง	0.3	0.8	2.3	3.0	0.1	2.5	2.3	1.1	-	-	-	-	-	-	Not available			
ไม่มี	-	-	-	-	-	0.2	-	-	-	-	-	-	-	-	Available			
ไม่มี	0.3	0.8	2.3	3.0	0.1	2.3	2.3	2.0	1.1	-	-	-	-	-	Not available			
30-34 ชั่วโมง	0.5	0.7	2.0	0.2	0.1	0.5	3.8	0.3	-	-	-	-	-	-	Not available			
ไม่มี	-	0.2	-	-	-	-	-	0.1	-	-	-	-	-	-	Available			
ไม่มี	0.5	0.5	2.0	0.2	0.1	0.5	3.7	0.3	-	-	-	-	-	-	Not available			
35-39 ชั่วโมง	0.5	2.7	72.7	35.2	9.2	2.7	3.6	0.3	-	-	-	-	-	-	Not available			
ไม่มี	-	-	-	-	-	-	-	0.2	-	-	-	-	-	-	Available			
ไม่มี	0.5	2.7	72.7	35.2	9.2	2.7	3.4	0.3	-	-	-	-	-	-	Not available			
40-49 ชั่วโมง	8.1	15.1	112.6	42.4	17.3	13.8	32.9	2.1	-	-	-	-	-	-	Not available			
ไม่มี	-	-	-	-	-	-	-	0.3	-	-	-	-	-	-	Available			
ไม่มี	8.1	15.1	112.6	42.4	17.3	13.5	32.6	2.1	-	-	-	-	-	-	Not available			
50 ชั่วโมงขึ้นไป	4.2	5.6	30.7	5.0	6.8	13.4	27.5	3.3	-	-	-	-	-	-	Not available			
ไม่มี	-	0.0	-	-	-	-	-	0.2	-	-	-	-	-	-	Available			
ไม่มี	4.1	5.6	30.7	5.0	6.8	13.4	27.3	3.3	-	-	-	-	-	-	Not available			
หญิง		18.6	20.7	137.5	180.1	118.9	41.3	124.4	41.8	-	-	-	-	4.2	Female			
มี	-	0.3	0.2	-	0.1	0.2	0.3	1.0	0.1	-	-	-	-	-	Available			
ไม่มี	18.6	20.4	137.4	180.0	118.7	41.0	123.4	41.7	-	-	-	-	-	-	Not available			
มีงานประจำแต่ไม่ได้ทำงาน	0.2	-	-	-	0.1	-	0.2	0.4	-	-	-	-	-	-	With job not work			
ไม่มี	-	-	-	-	-	-	-	-	-	-	-	-	-	-	Available			
ไม่มี	0.2	-	-	-	0.1	0.2	0.2	0.4	-	-	-	-	-	-	Not available			
1-9 ชั่วโมง	-	-	0.1	-	0.6	-	-	0.6	0.0	-	-	-	-	-	Not available			
ไม่มี	-	-	-	-	0.0	-	-	-	-	-	-	-	-	-	Available			
ไม่มี	-	-	0.1	-	0.6	-	-	0.6	0.0	-	-	-	-	-	Not available			
10-19 ชั่วโมง	0.9	-	0.0	0.1	0.9	1.0	1.4	0.4	-	-	-	-	-	-	Not available			
ไม่มี	-	-	-	-	-	0.1	-	0.3	-	-	-	-	-	-	Available			
ไม่มี	0.9	-	0.0	0.1	0.8	1.0	1.1	0.4	-	-	-	-	-	-	Not available			
20-29 ชั่วโมง	0.7	-	1.0	2.3	1.1	5.1	4.6	1.4	-	-	-	-	-	-	Not available			
ไม่มี	-	-	-	-	-	-	-	0.3	0.1	-	-	-	-	-	Available			
ไม่มี	0.7	-	1.0	2.3	1.1	5.1	4.3	1.4	-	-	-	-	-	-	Not available			
30-34 ชั่วโมง	0.4	0.4	1.7	2.6	1.8	0.4	3.4	1.1	-	-	-	-	-	-	Not available			
ไม่มี	-	-	-	-	-	-	-	-	-	-	-	-	-	-	Available			
ไม่มี	0.4	0.4	1.7	2.6	1.8	0.4	3.4	1.1	-	-	-	-	-	-	Not available			
35-39 ชั่วโมง	1.6	2.9	60.1	70.6	29.0	1.5	5.7	1.3	-	-	-	-	-	-	Not available			
ไม่มี	-	-	-	-	-	-	-	-	-	-	-	-	-	-	Available			
ไม่มี	1.6	2.9	60.1	70.6	29.0	1.5	5.7	1.3	-	-	-	-	-	-	Not available			
40-49 ชั่วโมง	8.8	14.7	68.2	97.4	61.1	22.2	46.1	14.5	-	-	-	-	-	-	Not available			
ไม่มี	-	0.3	-	0.1	-	0.3	0.2	-	-	-	-	-	-	-	Available			
ไม่มี	8.8	14.3	68.2	97.2	61.1	21.9	45.8	14.5	-	-	-	-	-	-	Not available			
50 ชั่วโมงขึ้นไป	6.1	2.8	6.4	6.4	24.2	10.8	62.2	23.0	-	-	-	-	-	-	Not available			
ไม่มี	-	-	0.1	-	-	-	0.2	-	-	-	-	-	-	-	Available			
ไม่มี	6.1	2.8	6.4	6.4	24.2	10.8	62.0	23.0	-	-	-	-	-	-	Not available			

ตารางที่ 10 จำนวนผู้มีงานทำ จำแนกตามสถานภาพการทำงาน จำนวนชั่วโมงทำงานต่อสัปดาห์ การมีเวลาเหลือพอและต้องการทำงานเพิ่มขึ้น ภาคกลาง

TABLE 10 EMPLOYED PERSONS BY WORK STATUS, HOURS WORKED PER WEEK, AVAILABILITY FOR ADDITIONAL WORK , CENTRAL REGION

ไตรมาสที่ 3/2554 : Quarter 3/2011

หน่วยเป็นพัน : In Thousands

จำนวนชั่วโมงทำงาน และ การมีเวลาเหลือพอ และต้องการทำงานเพิ่มขึ้น	รวม	สถานภาพการทำงาน Work Status							HOURS WORKED, AND AVAILABILITY FOR ADDITIONAL WORK
		นายจ้าง Employer	ลูกจ้างรัฐบาล Government Employee	ลูกจ้างเอกชน Private Employee	ทำงานส่วนตัว Own Account Worker	ช่วยธุรกิจครอบครัว Unpaid Family Worker	การรวมกลุ่ม Producers' Cooperatives	TOTAL	
ยอดรวม	9,495.3	239.6	799.7	4,462.2	2,426.1	1,564.6	3.2	3.2	
มี	60.3	1.1	0.4	40.4	12.0	6.5	-	-	Available
ไม่มี	9,435.0	238.5	799.3	4,421.8	2,414.2	1,558.1	3.2	3.2	Not available
มีงานประจำแต่ไม่ได้ทำงาน	31.8	2.5	0.9	15.5	12.7	0.2	-	-	With job not work
มี	3.3	0.3	-	1.2	1.8	-	-	-	Available
ไม่มี	28.4	2.1	0.9	14.3	11.0	0.2	-	-	Not available
1-9 ชั่วโมง	15.3	0.1	0.3	4.4	5.8	4.8	-	-	1-9 hours
มี	1.6	-	-	1.1	0.4	0.2	-	-	Available
ไม่มี	13.7	0.1	0.3	3.2	5.5	4.7	-	-	Not available
10-19 ชั่วโมง	98.8	6.8	0.6	20.2	41.2	30.1	-	-	10-19 hour
มี	3.0	0.1	0.1	2.0	0.7	0.2	-	-	Available
ไม่มี	95.8	6.7	0.5	18.3	40.5	29.9	-	-	Not available
20-29 ชั่วโมง	354.8	12.1	5.2	81.0	138.7	117.7	-	-	20-29 hour
มี	14.5	-	0.0	8.8	2.6	3.1	-	-	Available
ไม่มี	340.3	12.1	5.2	72.2	136.1	114.6	-	-	Not available
30-34 ชั่วโมง	307.0	9.6	9.4	83.8	103.9	100.2	-	-	30-34 hour
มี	10.0	-	-	6.2	2.8	1.0	-	-	Available
ไม่มี	297.0	9.6	9.4	77.6	101.2	99.3	-	-	Not available
35-39 ชั่วโมง	839.8	12.8	300.0	104.5	231.9	190.7	-	-	35-39 hour
มี	6.8	-	-	4.0	1.9	1.0	-	-	Available
ไม่มี	833.0	12.8	300.0	100.5	230.0	189.7	-	-	Not available
40-49 ชั่วโมง	4,232.2	83.2	416.4	2,484.5	756.0	490.2	1.9	1.9	40-49 hour
มี	15.2	0.6	0.1	13.1	0.6	0.7	-	-	Available
ไม่มี	4,217.0	82.6	416.3	2,471.4	755.4	489.5	1.9	1.9	Not available
50 ชั่วโมงขึ้นไป	3,615.7	112.6	67.0	1,668.3	1,135.9	630.6	1.3	1.3	50 hours and over
มี	5.8	-	0.1	4.0	1.4	0.3	-	-	Available
ไม่มี	3,609.9	112.6	66.8	1,664.3	1,134.5	630.3	1.3	1.3	Not available

ตารางที่ 10 จำนวนผู้มีงานทำ จำแนกตามสถานภาพการทำงาน จำนวนชั่วโมงทำงานต่อสัปดาห์ การมีเวลาเหลือพอและต้องการทำงานเพิ่มขึ้น และเพศ ภาคกลาง
TABLE 10 EMPLOYED PERSONS BY WORK STATUS, HOURS WORKED PER WEEK, AVAILABILITY FOR ADDITIONAL WORK AND SEX, CENTRAL REGION

ไตรมาสที่ 3/2554 : Quarter: 3/2011

หน่วยเป็นพัน : In Thousands

จำนวนชั่วโมงทำงาน เพศ และ การมีเวลาเหลือพอ และต้องการทำงานเพิ่มขึ้น	สถานภาพการทำงาน Work Status							รวม Total	HOURS WORKED, SEX AND AVAILABILITY FOR ADDITIONAL WORK
	นายจ้าง Employer	ลูกจ้างรัฐบาล Government Employee	ลูกจ้างเอกชน Private Employee	ทำงานส่วนตัว Own Account Worker	ช่วยธุรกิจ ครอบครัว Unpaid Family Worker	การรวมกลุ่ม Members of Producers' Cooperatives			
ชาย	176.0	393.2	2,453.2	1,403.8	613.2	1.4	5,040.8	TOTAL (MALE)	
มี	1.0	-	18.8	9.2	1.9	-	30.9	Available	
ไม่มี	175.0	393.2	2,434.4	1,394.6	611.3	1.4	5,010.0	Not available	
มีงานประจำงานไม่ได้ทำงาน	1.0	0.3	7.2	7.9	-	-	16.4	With job not work	
มี	0.3	0.3	0.6	1.5	-	-	2.5	Available	
ไม่มี	0.6	0.3	6.6	6.4	-	-	13.9	Not available	
1-9 ชั่วโมง	-	0.1	2.3	3.1	2.1	-	7.7	1-9 hours	
มี	-	0.1	0.7	0.3	0.2	-	1.2	Available	
ไม่มี	-	0.1	1.7	2.8	2.0	-	6.6	Not available	
10-19 ชั่วโมง	4.8	0.5	13.2	24.1	10.0	-	52.5	10-19 hours	
มี	0.1	0.7	-	0.7	-	-	1.5	Available	
ไม่มี	4.7	0.5	12.5	23.4	10.0	-	51.0	Not available	
20-29 ชั่วโมง	6.3	2.5	39.6	87.4	39.8	-	175.6	20-29 hours	
มี	-	-	4.5	1.8	0.6	-	7.0	Available	
ไม่มี	6.3	2.5	35.1	85.6	39.2	-	168.6	Not available	
30-34 ชั่วโมง	7.3	4.0	48.1	64.9	34.5	-	158.8	30-34 hours	
มี	-	-	3.2	2.1	-	-	5.3	Available	
ไม่มี	7.3	4.0	44.9	62.8	34.5	-	153.5	Not available	
35-39 ชั่วโมง	10.4	135.0	56.7	136.7	80.0	-	418.8	35-39 hours	
มี	-	-	2.6	1.7	0.6	-	4.8	Available	
ไม่มี	10.4	135.0	54.1	134.9	79.5	-	413.9	Not available	
40-49 ชั่วโมง	64.7	206.0	1,340.6	443.1	200.8	1.1	2,256.2	40-49 hours	
มี	0.6	-	4.8	0.3	0.3	-	5.9	Available	
ไม่มี	64.2	206.0	1,335.8	442.8	200.4	1.1	2,250.3	Not available	
50 ชั่วโมงขึ้นไป	81.5	44.9	945.5	636.7	246.0	0.3	1,954.8	50 hours and over	
มี	-	-	1.7	0.8	0.2	-	2.7	Available	
ไม่มี	81.5	44.9	943.8	635.9	245.8	0.3	1,952.1	Not available	
หญิง	63.6	406.5	2,009.0	1,022.4	951.4	1.7	4,454.5	TOTAL (FEMALE)	
มี	0.1	0.4	21.6	2.8	4.6	-	29.5	Available	
ไม่มี	63.5	406.1	1,987.4	1,019.6	946.8	1.7	4,425.0	Not available	
มีงานประจำงานไม่ได้ทำงาน	1.5	0.5	8.3	4.8	0.2	-	15.3	With job not work	
มี	-	-	0.6	0.2	-	-	0.9	Available	
ไม่มี	1.5	0.5	7.7	4.6	0.2	-	14.5	Not available	
1-9 ชั่วโมง	0.1	0.2	2.0	2.7	2.7	-	7.6	1-9 hours	
มี	-	-	0.4	0.0	-	-	0.5	Available	
ไม่มี	0.1	0.2	1.6	2.7	2.7	-	7.2	Not available	
10-19 ชั่วโมง	2.0	0.2	7.0	17.1	20.1	-	46.3	10-19 hours	
มี	-	0.1	1.2	-	0.2	-	1.5	Available	
ไม่มี	2.0	0.0	5.8	17.1	19.9	-	44.8	Not available	
20-29 ชั่วโมง	5.8	2.7	41.3	51.4	78.0	-	179.2	20-29 hours	
มี	-	0.0	4.2	0.8	2.5	-	7.6	Available	
ไม่มี	5.8	2.7	37.1	50.6	75.5	-	171.6	Not available	
30-34 ชั่วโมง	2.2	5.4	35.8	39.0	65.7	-	148.2	30-34 hours	
มี	-	-	3.1	0.7	1.0	-	4.7	Available	
ไม่มี	2.2	5.4	32.7	38.4	64.7	-	143.5	Not available	
35-39 ชั่วโมง	2.4	165.0	47.9	95.2	110.6	-	421.1	35-39 hours	
มี	-	-	1.4	0.1	0.4	-	2.0	Available	
ไม่มี	2.4	165.0	46.4	95.1	110.2	-	419.1	Not available	
40-49 ชั่วโมง	18.5	210.4	1,143.9	312.9	289.5	0.8	1,975.9	40-49 hours	
มี	0.1	0.1	8.4	0.3	0.4	-	9.3	Available	
ไม่มี	18.4	210.3	1,135.6	312.6	289.1	0.8	1,966.7	Not available	
50 ชั่วโมงขึ้นไป	31.1	22.1	722.8	499.2	384.7	1.0	1,660.9	50 hours and over	
มี	-	0.1	2.3	0.6	0.1	-	3.1	Available	
ไม่มี	31.1	22.0	720.5	498.6	384.6	1.0	1,657.7	Not available	

ตารางที่ 11 จำนวนผู้มีงานทำ จำแนกตามกลุ่มอายุ จำนวนชั่วโมงทำงานต่อสัปดาห์ การมีเวลาเหลือพอและต้องการทำงานเพิ่มขึ้น ภาคกลาง

TABLE 11 EMPLOYED PERSONS BY AGE GROUP, HOURS WORKED PER WEEK, AVAILABILITY FOR ADDITIONAL WORK, CENTRAL REGION

ไตรมาสที่ 3/2554 : Quarter 3/2011

หน่วยเป็นพัน : In Thousands

จำนวนชั่วโมงทำงาน และ การมีเวลาเหลือพอ และต้องการทำงานเพิ่มขึ้น	รวม						กลุ่มอายุ Age Group						HOURS WORKED, AND AVAILABILITY FOR ADDITIONAL WORK				
	15-19	20-24	25-29	30-34	35-39	40-49	50-59	>= 60	15-19	20-24	25-29	30-34		35-39	40-49	50-59	>= 60
ยอดรวม	289.7	828.5	1,117.9	1,246.6	1,296.5	2,405.6	1,622.8	687.8	9,495.3	828.5	1,117.9	1,246.6	1,296.5	2,405.6	1,622.8	687.8	TOTAL
มี	5.1	3.4	7.5	9.3	4.9	14.4	11.3	4.4	60.3	3.4	7.5	9.3	4.9	14.4	11.3	4.4	Available
ไม่มี	284.6	825.1	1,110.3	1,237.3	1,291.6	2,391.2	1,611.5	683.4	9,435.0	825.1	1,110.3	1,237.3	1,291.6	2,391.2	1,611.5	683.4	Not available
มีงานประจำแต่ไม่ได้ทำงาน	1.0	2.9	4.0	1.7	2.3	9.7	5.6	4.7	31.8	2.9	4.0	1.7	2.3	9.7	5.6	4.7	With job not work
มี	0.2	0.1	0.4	0.1	0.5	1.1	0.7	0.2	3.3	0.1	0.4	0.1	0.5	1.1	0.7	0.2	Available
ไม่มี	0.7	2.8	3.6	1.7	1.7	8.6	4.8	4.5	28.4	2.8	3.6	1.7	1.7	8.6	4.8	4.5	Not available
1-9 ชั่วโมง	0.3	1.4	0.5	2.1	1.4	3.3	2.8	3.6	15.3	1.4	0.5	2.1	1.4	3.3	2.8	3.6	1-9 hours
มี	0.2	0.3	-	0.6	-	-	-	0.5	1.6	0.2	-	0.6	-	-	-	0.5	Available
ไม่มี	0.1	1.1	0.5	1.5	1.4	3.3	2.8	3.1	13.7	1.1	0.5	1.5	1.4	3.3	2.8	3.1	Not available
10-19 ชั่วโมง	4.3	7.1	5.2	6.2	7.9	20.2	24.3	23.6	98.8	7.1	5.2	6.2	7.9	20.2	24.3	23.6	10-19 hours
มี	-	0.1	-	0.5	0.0	0.8	1.0	0.6	3.0	0.1	-	0.5	0.0	0.8	1.0	0.6	Available
ไม่มี	4.3	7.0	5.2	5.8	7.9	19.3	23.3	23.0	95.8	7.0	5.2	5.8	7.9	19.3	23.3	23.0	Not available
20-29 ชั่วโมง	15.9	30.4	22.4	28.3	23.4	76.7	90.0	67.8	354.8	30.4	22.4	28.3	23.4	76.7	90.0	67.8	20-29 hours
มี	2.0	1.1	1.9	2.5	1.0	2.8	2.4	0.8	14.5	1.1	1.9	2.5	1.0	2.8	2.4	0.8	Available
ไม่มี	13.9	29.3	20.5	25.7	22.4	73.9	87.6	66.9	340.3	29.3	20.5	25.7	22.4	73.9	87.6	66.9	Not available
30-34 ชั่วโมง	12.7	20.5	29.0	25.0	34.9	70.7	66.5	47.7	307.0	20.5	29.0	25.0	34.9	70.7	66.5	47.7	30-34 hours
มี	1.3	0.4	1.5	0.5	0.4	2.4	2.5	0.9	10.0	0.4	1.5	0.5	0.4	2.4	2.5	0.9	Available
ไม่มี	11.4	20.0	27.5	24.5	34.5	68.3	64.0	46.8	297.0	20.0	27.5	24.5	34.5	68.3	64.0	46.8	Not available
35-39 ชั่วโมง	15.3	54.3	85.0	98.7	94.0	219.4	197.6	75.6	839.8	54.3	85.0	98.7	94.0	219.4	197.6	75.6	35-39 hours
มี	0.2	0.2	1.5	0.8	0.7	1.9	1.1	0.5	6.8	0.2	1.5	0.8	0.7	1.9	1.1	0.5	Available
ไม่มี	15.1	54.1	83.5	97.9	93.3	217.5	196.5	75.1	833.0	54.1	83.5	97.9	93.3	217.5	196.5	75.1	Not available
40-49 ชั่วโมง	125.4	403.9	538.0	616.6	627.1	1,060.7	637.9	222.5	4,232.2	403.9	538.0	616.6	627.1	1,060.7	637.9	222.5	40-49 hours
มี	1.1	1.2	1.7	2.4	2.1	4.1	2.1	0.5	15.2	1.2	1.7	2.4	2.1	4.1	2.1	0.5	Available
ไม่มี	124.3	402.7	536.3	614.3	625.0	1,056.7	635.8	221.9	4,217.0	402.7	536.3	614.3	625.0	1,056.7	635.8	221.9	Not available
50 ชั่วโมงขึ้นไป	114.8	308.0	433.8	468.0	505.5	945.0	598.2	242.4	3,615.7	308.0	433.8	468.0	505.5	945.0	598.2	242.4	50 hours and over
มี	0.0	-	0.4	2.0	0.2	1.3	1.5	0.3	5.8	0.0	0.4	2.0	0.2	1.3	1.5	0.3	Available
ไม่มี	114.8	308.0	433.3	466.0	505.3	943.7	596.7	242.1	3,609.9	308.0	433.3	466.0	505.3	943.7	596.7	242.1	Not available

ตารางที่ 11 จำนวนผู้จ้างงานทำ จำนวนตามกลุ่มอายุ จำนวนชั่วโมงทำงานต่อสัปดาห์ การมีเวลาเหลือพอและต้องการทำงานเพิ่มขึ้น และเพศ ภาคกลาง
 TABLE 11 EMPLOYED PERSONS BY AGE GROUP, HOURS WORKED PER WEEK, AVAILABILITY FOR ADDITIONAL WORK AND SEX, CENTRAL REGION

ไตรมาสที่ 3/2554 : Quarter 3/2011

หน่วยเป็นพัน : in Thousands

จำนวนชั่วโมงทำงาน เพศ และ การมีเวลาเหลือพอ และต้องการทำงานเพิ่มขึ้น	กลุ่มอายุ Age Group							รวม Total	HOURS WORKED, SEX AND AVAILABILITY FOR ADDITIONAL WORK
	15-19	20-24	25-29	30-34	35-39	40-49	50-59		
ชาย	186.4	470.7	589.9	664.6	667.6	1,240.6	852.4	368.7	TOTAL(MALE)
มี	2.7	0.4	3.5	6.4	2.1	7.6	5.5	2.7	Available
ไม่มี	183.7	470.3	586.5	658.2	665.5	1,233.0	846.9	365.9	Not available
มีงานประจำแต่ไม่ได้ทำงาน	16.4	1.2	1.4	0.5	1.6	5.3	4.1	1.7	With job not work
มี	2.5	-	0.3	0.1	0.3	1.1	0.3	0.2	Available
ไม่มี	13.9	1.2	1.1	0.5	1.3	4.2	3.7	1.5	Not available
1-9 ชั่วโมง	7.7	0.6	-	2.1	-	2.2	1.1	1.6	1-9 hours
มี	1.2	0.1	-	0.6	-	-	-	0.4	Available
ไม่มี	6.6	0.6	-	1.5	-	2.2	1.1	1.1	Not available
10-19 ชั่วโมง	52.5	4.8	3.3	3.7	4.2	10.3	10.7	12.2	10-19 hours
มี	1.5	-	-	0.4	0.0	0.2	0.4	0.5	Available
ไม่มี	51.0	4.8	3.3	3.2	4.2	10.1	10.3	11.7	Not available
20-29 ชั่วโมง	175.6	15.2	12.9	15.6	10.8	36.3	39.9	34.7	20-29 hours
มี	7.0	-	0.9	1.9	0.3	0.7	1.3	0.2	Available
ไม่มี	168.6	15.2	12.0	13.8	10.5	35.6	38.6	34.6	Not available
30-34 ชั่วโมง	158.8	10.0	14.9	16.2	20.2	34.3	30.0	24.2	30-34 hours
มี	5.3	0.4	0.8	0.4	0.4	1.5	1.0	0.3	Available
ไม่มี	153.5	9.6	14.0	15.8	19.8	32.8	29.1	23.9	Not available
35-39 ชั่วโมง	418.8	33.7	40.1	43.4	41.1	106.7	103.9	39.9	35-39 hours
มี	4.8	-	0.8	0.7	0.5	1.1	1.1	0.5	Available
ไม่มี	413.9	33.7	39.3	42.7	40.6	105.7	102.9	39.4	Not available
40-49 ชั่วโมง	2,256.2	227.1	291.4	322.9	319.2	553.4	336.1	123.9	40-49 hours
มี	5.9	-	0.5	1.2	0.5	2.1	1.4	0.3	Available
ไม่มี	2,250.3	227.1	290.9	321.7	318.7	551.4	334.7	123.7	Not available
50 ชั่วโมงขึ้นไป	1,954.8	178.1	226.1	260.1	270.4	492.0	326.5	130.5	50 hours and over
มี	2.7	-	0.3	1.1	0.1	0.9	0.0	0.3	Available
ไม่มี	1,952.1	178.1	225.8	259.1	270.4	491.0	326.5	130.2	Not available
หญิง	103.3	357.8	527.9	582.1	628.9	1,165.0	770.4	319.1	TOTAL(FEMALE)
มี	2.4	3.0	4.0	2.9	2.8	6.8	5.9	1.6	Available
ไม่มี	100.8	354.8	523.9	579.2	626.1	1,158.2	764.5	317.5	Not available
มีงานประจำแต่ไม่ได้ทำงาน	15.3	1.7	2.6	1.2	0.6	4.4	1.5	3.0	With job not work
มี	0.9	0.1	0.1	-	0.2	0.0	0.4	-	Available
ไม่มี	14.5	1.6	2.5	1.2	0.4	4.4	1.1	3.0	Not available
1-9 ชั่วโมง	7.6	0.9	0.5	-	1.4	1.0	1.7	2.0	1-9 hours
มี	0.5	0.3	-	-	-	-	-	0.0	Available
ไม่มี	7.2	0.6	0.5	-	1.4	1.0	1.7	2.0	Not available
10-19 ชั่วโมง	46.3	2.3	2.0	2.6	3.7	9.8	13.6	11.4	10-19 hours
มี	1.5	0.1	-	0.1	-	0.6	0.6	0.1	Available
ไม่มี	44.8	2.2	2.0	2.6	3.7	9.2	13.0	11.3	Not available
20-29 ชั่วโมง	179.2	15.2	9.5	12.6	12.6	40.4	50.0	33.1	20-29 hours
มี	7.6	1.1	1.1	0.7	0.7	2.1	1.0	0.7	Available
ไม่มี	171.6	14.1	8.4	12.0	11.9	38.3	49.0	32.4	Not available
30-34 ชั่วโมง	148.2	10.4	14.2	8.8	14.7	36.4	36.5	23.5	30-34 hours
มี	4.7	-	0.7	0.0	-	0.9	1.6	0.6	Available
ไม่มี	143.5	10.4	13.5	8.7	14.7	35.5	34.9	22.9	Not available
35-39 ชั่วโมง	421.1	20.6	44.9	55.3	52.9	112.6	93.7	35.8	35-39 hours
มี	2.0	0.2	0.7	0.1	0.2	0.8	0.0	-	Available
ไม่มี	419.1	20.4	44.2	55.3	52.7	111.9	93.6	35.8	Not available
40-49 ชั่วโมง	1,975.9	176.8	246.6	293.7	307.8	507.3	301.8	98.6	40-49 hours
มี	9.3	1.2	1.3	1.1	1.6	2.0	0.8	0.3	Available
ไม่มี	1,966.7	175.6	245.4	292.6	306.3	505.3	301.0	98.3	Not available
50 ชั่วโมงขึ้นไป	1,660.9	129.9	207.7	207.9	235.1	453.0	271.7	111.9	50 hours and over
มี	3.1	-	0.2	1.0	0.1	0.4	1.5	-	Available
ไม่มี	1,657.7	129.9	207.5	206.9	235.0	452.6	270.2	111.9	Not available

ตารางที่ 12 จำนวนผู้ว่างงาน ที่หางานทำ จำนวนตามระยะเวลาที่หางานทำ ระดับการศึกษาที่สำเร็จ ภาคกลาง

TABLE 12 UNEMPLOYED PERSONS, SEEKING JOB BY DURATION OF SEEKING JOB, LEVEL OF EDUCATIONAL ATTAINMENT, CENTRAL REGION

ไตรมาสที่ 3/2554 : Quarter 3/2011

หน่วยเป็นคน : Person

ระดับการศึกษาที่สำเร็จ	รวม	ระยะเวลาที่หางานทำ						Duration of seeking job		LEVEL OF EDUCATIONAL ATTAINMENT
		< 1 เดือน	1 - 2.9 เดือน	3 - 5.9 เดือน	6 - 8.9 เดือน	9 - 11.9 เดือน	>=12 เดือน	ไม่ทราบ	Unknown	
Total	Month	Months	Months	Months	Months	Months	Months	Months	Unknown	
ยอดรวม	13,748	7,184	3,509	1,729	620	492	212	-	-	TOTAL
ไม่มีการศึกษา	1,374	979	395	-	-	-	-	-	-	No education
ต่ำกว่าประถมศึกษา	445	346	-	99	-	-	-	-	-	Less than Elementary
ประถมศึกษา	1,302	1,133	169	-	-	-	-	-	-	Elementary
มัธยมศึกษาตอนต้น	4,052	2,224	938	677	-	-	212	-	-	Lower Secondary
มัธยมศึกษาตอนปลาย	1,850	624	666	217	344	-	-	-	-	Upper Secondary Level
สายสามัญ	546	131	47	24	344	-	-	-	-	General/Academic
สายอาชีวศึกษา	1,305	493	619	193	-	-	-	-	-	Vocational
สายวิชาการศึกษา	-	-	-	-	-	-	-	-	-	Teacher Training
อุดมศึกษา	4,725	1,878	1,342	737	276	492	-	-	-	Higher Level
สายวิชาการ	3,934	1,878	960	329	276	492	-	-	-	Academic
สายวิชาชีพ	552	-	382	170	-	-	-	-	-	Higher Technical Education
สายวิชาการศึกษา	238	-	-	238	-	-	-	-	-	Teacher Training
อื่นๆ	-	-	-	-	-	-	-	-	-	1/ Others
ไม่ทราบ	-	-	-	-	-	-	-	-	-	Unknown

1/ รวมอาชีพระยะสั้น Including Short Course Vocational

ตารางที่ 12 จำนวนผู้ว่างงาน ที่หางานทำ จำแนกตามระยะเวลาที่หางานทำ ระดับการศึกษาที่สำเร็จ และเพศ ภาคกลาง

TABLE 12 UNEMPLOYED PERSONS, SEEKING JOB BY DURATION OF SEEKING JOB, LEVEL OF EDUCATIONAL ATTAINMENT AND SEX, CENTRAL REGION

ไตรมาสที่ 3/2554 : Quarter 3/2011

ระดับการศึกษาที่สำเร็จ	รวม	ระยะเวลาที่หางานทำ							LEVEL OF EDUCATIONAL ATTAINMENT
		Duration of seeking job							
		< 1 เดือน	1 - 2.9 เดือน	3 - 5.9 เดือน	6 - 8.9 เดือน	9 - 11.9 เดือน	>=12 เดือน	ไม่ทราบ	
Total	Month	Months	Months	Months	Months	Months	Unknown		
ชาย	8,284	4,586	1,936	1,297	464	-	-	-	MALE
ไม่มีการศึกษา	487	487	-	-	-	-	-	-	No education
ต่ำกว่าประถมศึกษา	237	138	-	99	-	-	-	-	Less than Elementary
ประถมศึกษา	1,211	1,042	169	-	-	-	-	-	Elementary
มัธยมศึกษาตอนต้น	3,176	1,941	558	677	-	-	-	-	Lower Secondary
มัธยมศึกษาตอนปลาย	1,033	200	453	193	188	-	-	-	Upper Secondary Level
สายสามัญ	235	-	47	-	188	-	-	-	General/Academic
สายอาชีพศึกษา	798	200	406	193	-	-	-	-	Vocational
สายวิชาการศึกษา	-	-	-	-	-	-	-	-	Teacher Training
อุดมศึกษา	2,139	778	756	329	276	-	-	-	Higher Level
สายวิชาการ	1,757	778	374	329	276	-	-	-	Academic
สายวิชาชีพ	382	-	382	-	-	-	-	-	Higher Technical Education
สายวิชาการศึกษา	-	-	-	-	-	-	-	-	Teacher Training
อื่นๆ 1/	-	-	-	-	-	-	-	-	Others ^{1/}
ไม่ทราบ	-	-	-	-	-	-	-	-	Unknown
หญิง	5,464	2,599	1,573	432	156	492	212	-	FEMALE
ไม่มีการศึกษา	887	492	395	-	-	-	-	-	No education
ต่ำกว่าประถมศึกษา	208	208	-	-	-	-	-	-	Less than Elementary
ประถมศึกษา	92	92	-	-	-	-	-	-	Elementary
มัธยมศึกษาตอนต้น	875	284	380	-	-	-	212	-	Lower Secondary
มัธยมศึกษาตอนปลาย	817	424	213	24	156	-	-	-	Upper Secondary Level
สายสามัญ	311	131	-	24	156	-	-	-	General/Academic
สายอาชีพศึกษา	506	293	213	-	-	-	-	-	Vocational
สายวิชาการศึกษา	-	-	-	-	-	-	-	-	Teacher Training
อุดมศึกษา	2,585	1,100	585	408	-	492	-	-	Higher Level
สายวิชาการ	2,177	1,100	585	-	-	492	-	-	Academic
สายวิชาชีพ	170	-	-	170	-	-	-	-	Higher Technical Education
สายวิชาการศึกษา	238	-	-	238	-	-	-	-	Teacher Training
อื่นๆ 1/	-	-	-	-	-	-	-	-	Others ^{1/}
ไม่ทราบ	-	-	-	-	-	-	-	-	Unknown

1/ รวมอาชีพระยะสั้น 1/ Including Short Course Vocational

ตารางที่ 13 จำนวนผู้ว่างงาน ที่เคยทำงานมาก่อน จำแนกตามอาชีพทำครั้งสุดท้าย อุตสาหกรรมที่ทำครั้งสุดท้าย ภาคกลาง

TABLE 13 UNEMPLOYED PERSONS, EVER WORKED BY LAST OCCUPATION, LAST INDUSTRY, CENTRAL REGION

ไตรมาสที่ 3/2554 : Quarter 3/2011

หน่วยเป็นคน : Person

อาชีพที่ทำครั้งสุดท้าย	อุตสาหกรรมที่ทำครั้งสุดท้าย											LAST OCCUPATION	
	รวม เกษตรกรรม การป่าไม้ และการประมง	การทำเหมืองแร่ และเหมืองหิน	การผลิตไฟฟ้า ไอน้ำระบบปรับ อากาศ	การก่อสร้าง และประปา Water supply sewerage, waste	การขนส่ง การขนส่ง	ที่พักแรมและ บริการด้านอาหาร	ข้อมูลข่าวสาร และการสื่อสาร	การเงินและ การประกันภัย	การขนส่ง และการสื่อสาร	ที่พักแรมและ บริการด้านอาหาร	ข้อมูลข่าวสาร และการสื่อสาร		การเงินและ การประกันภัย
Total	Agriculture	Mining	Manufacturing	Construction	Transport, storage and communication	Accommodation	Information	Financial	Transport, storage and communication	Accommodation	Information	Financial	
ยอดรวม	30,515	3,426	-	14,121	286	-	2,087	4,829	1,302	2,284	47	167	TOTAL
1. ผู้ปฏิบัติงานวิชาชีพด้านอาวุโส และผู้จัดการ	844	-	-	844	-	-	-	-	-	-	-	-	1. Legislators, senior officials and managers
2. ผู้ประกอบวิชาชีพด้านต่างๆ	757	-	-	103	-	-	531	-	-	-	-	-	2. Professionals
3. ผู้ประกอบวิชาชีพด้านเทคนิคสาขาต่างๆ และอาชีพที่เกี่ยวข้อง	2,458	-	-	2,411	-	-	-	-	-	-	47	-	3. Technicians and associate professionals
4. เสมียน	523	-	-	88	-	-	232	-	-	-	-	167	4. Clerks
5. พนักงานบริการและพนักงานในร้านค้า และตลาด	5,822	-	-	-	-	-	2,816	100	2,164	-	-	-	5. Service workers and shop and market sales workers
6. ผู้ปฏิบัติงานที่มีฝีมือในด้านเกษตร และการประมง	1,291	1,171	-	120	-	-	-	-	-	-	-	-	6. Skilled agricultural and fishery workers
7. ผู้ปฏิบัติงานด้านความสามารถที่มีมือ และธุรกิจการค้าที่เกี่ยวข้อง	4,246	-	-	2,443	286	-	965	552	-	-	-	-	7. Craft and related trades workers
8. ผู้ปฏิบัติการโรงงานและเครื่องจักร และผู้ปฏิบัติงานด้านประกอบ	8,024	-	-	6,386	-	-	180	256	1,202	-	-	-	8. Plant and machine operators and assemblers
9. อาชีพขั้นพื้นฐานต่างๆ ในด้านเกษตร และการให้บริการ	6,551	2,255	-	1,726	-	-	942	441	-	120	-	-	9. Elementary occupations
10. คนงานซึ่งไม่ได้จำแนกไว้ในหมวดอื่น	-	-	-	-	-	-	-	-	-	-	-	-	10. Workers not classifiable by occupation

ตารางที่ 13 จำนวนผู้ว่างงาน ที่เคยทำงานมาก่อน จำนวนตามอาชีพที่ทำงานครั้งสุดท้าย อุตสาหกรรมที่ทำงานครั้งสุดท้าย ภาคกลาง (ต่อ)
 TABLE 13 UNEMPLOYED PERSONS, EVER WORKED BY LAST OCCUPATION, LAST INDUSTRY, CENTRAL REGION (Contd.)

ไตรมาสที่ 3/2554 : Quarter 3/2011

หน่วยเป็นพัน : Person

	อุตสาหกรรมที่ทำงานครั้งสุดท้าย (ต่อ) Last Industry (Contd.)										LAST OCCUPATION
	กิจกรรม อสังหาริมทรัพย์ Real estate activities	กิจกรรมทางวิชาชีพ วิทย์และเทคโนโลยี Professional/scientific technical activities	การบริหารสนับสนุน และป้องกันประเทศ Administrative support activities	การบริหารราชการ ป้องกันประเทศ Public admin- istration	การศึกษา การศึกษาระดับอาชีวศึกษา Education secondary	ศิลปะ ความบันเทิง และนันทนาการ Art, entertainment service	บริการ ด้านอื่นๆ Other household	งานในครัวเรือน ส่วนบุคคล Activities of household	กิจกรรมของ องค์กร Extra- territorial	ไม่ทราบ	
ยอดรวม	-	-	1,424	87	74	483	596	-	-	-	TOTAL
1. ผู้ปฏิบัติงานนายจ้าง และผู้จัดการ ผู้ประกอบการวิชาชีพ สาขาอาชีพอื่น	-	-	-	87	-	-	-	-	-	-	1. Legislators, senior officials and managers
2. ผู้ประกอบวิชาชีพ สาขาอาชีพอื่น	-	-	-	-	-	-	-	-	-	-	2. Professionals
3. ผู้ประกอบวิชาชีพด้านเทคนิค สาขาอาชีพอื่น	-	-	-	-	-	274	-	-	-	-	3. Technicians and associate professionals
4. เสิร์ช	-	-	-	-	74	-	-	-	-	-	4. Clerks
5. พนักงานบริการและพนักงาน ในร้านค้า	-	-	1,424	-	-	209	596	-	-	-	5. Service workers and shop and market sales workers
6. ผู้ปฏิบัติงานที่ไม่มีชื่อ ในการเกษตร	-	-	-	-	-	-	-	-	-	-	6. Skilled agricultural and fishery workers
7. ผู้ปฏิบัติงานด้านความ สามารถทางฝีมือ	-	-	-	-	-	-	-	-	-	-	7. Craft and related trades workers
8. ผู้ปฏิบัติงานโรงงาน และเครื่องจักร	-	-	-	-	-	-	-	-	-	-	8. Plant and machine operators and assemblers
9. อาชีพอื่นที่ ไม่ทราบ	-	-	-	-	-	-	-	-	-	-	9. Elementary occupations
10. คนงานซึ่งมี ชื่อไม่ทราบ	-	-	-	-	-	-	-	-	-	-	10. Workers not classifiable by occupation

ตารางที่ 13 จำนวนผู้ว่างงาน ที่เคยทำงานมาก่อน จำแนกตามอาชีพที่ทำครั้งสุดท้าย อุตสาหกรรมที่ทำครั้งสุดท้าย และเพศ ภาคกลาง (ต่อ)
TABLE 13 UNEMPLOYED PERSONS. EVER WORKED BY LAST OCCUPATION, LAST INDUSTRY AND SEX , CENTRAL REGION (Contd.)

ไตรมาส 3, 2554 : Quarter 3, 2011

หน่วยนับ : Person

อาชีพที่ทำครั้งสุดท้าย	อุตสาหกรรมที่ทำครั้งสุดท้าย (ต่อ) Last Industry (Contd.)										ไม่ทราบ Unknown	LAST OCCUPATION	
	กิจกรรม อสังหาริมทรัพย์ Real estate activities	กิจกรรมทางวิทยาศาสตร์และเทคโนโลยี Real estate activities	การบริหารงานราชการ และป้องกันประเทศ Administration Public administration	การบริการราชการ และป้องกันประเทศ Public administration	การศึกษา Education	กิจกรรมด้านสุขภาพ และนันทนาการ Health and Art, entertainment social work	ศิลปะ ความบันเทิง และนันทนาการ Art, entertainment social work	บริการด้านอื่นๆ Other service	งานในครัวเรือน Activities of household	กิจกรรมของ องค์กร Extra-territorial			
ชาย													MALE
1. ผู้ช่วยผู้ตีพิมพ์และจัดพิมพ์	-	-	1,424	87	-	-	209	-	-	-	-	-	1. Legislators, senior officials and managers
2. ผู้ประกอบการวิชาชีพด้านต่างๆ	-	-	-	-	-	-	-	-	-	-	-	-	2. Professionals
3. ผู้ประกอบการวิชาชีพด้านเทคนิคสาขาต่างๆ และอาชีพที่เกี่ยวข้อง	-	-	-	-	-	-	-	-	-	-	-	-	3. Technicians and associate professionals
4. เสมียน	-	-	1,424	-	-	-	-	-	-	-	-	-	4. Clerks
5. พนักงานบริการและพนักงานในร้านค้าและตลาด	-	-	-	-	-	-	209	-	-	-	-	-	5. Service workers and shop and market sales workers
6. ผู้ปฏิบัติงานที่มีฝีมือในด้านเกษตรและกรประมง	-	-	-	-	-	-	-	-	-	-	-	-	6. Skilled agricultural and fishery workers
7. ผู้ปฏิบัติงานด้านความสามารถทางฝีมือและธุรกิจการที่ที่เกี่ยวข้อง	-	-	-	-	-	-	-	-	-	-	-	-	7. Craft and related trades workers
8. ผู้ปฏิบัติงานโรงงานและเครื่องจักรและผู้ปฏิบัติงานด้านการประกอบ	-	-	-	-	-	-	-	-	-	-	-	-	8. Plant and machine operators and assemblers
9. อาชีพขั้นพื้นฐานต่างๆ ในด้านการขายและการให้บริการ	-	-	-	-	-	-	-	-	-	-	-	-	9. Elementary occupations
10. คนงานซึ่งมิได้จำแนกไว้ในหมวดอื่น	-	-	-	-	-	-	-	-	-	-	-	-	10. Workers not classifiable by occupation
หญิง													FEMALE
1. ผู้ช่วยผู้ตีพิมพ์และจัดพิมพ์	-	-	74	-	-	-	274	596	-	-	-	-	1. Legislators, senior officials and managers
2. ผู้ประกอบการวิชาชีพด้านต่างๆ	-	-	-	-	-	-	-	-	-	-	-	-	2. Professionals
3. ผู้ประกอบการวิชาชีพด้านเทคนิคสาขาต่างๆ และอาชีพที่เกี่ยวข้อง	-	-	-	-	-	-	-	274	-	-	-	-	3. Technicians and associate professionals
4. เสมียน	-	-	-	74	-	-	-	-	-	-	-	-	4. Clerks
5. พนักงานบริการและพนักงานในร้านค้าและตลาด	-	-	-	-	-	-	-	596	-	-	-	-	5. Service workers and shop and market sales workers
6. ผู้ปฏิบัติงานที่มีฝีมือในด้านเกษตรและกรประมง	-	-	-	-	-	-	-	-	-	-	-	-	6. Skilled agricultural and fishery workers
7. ผู้ปฏิบัติงานด้านความสามารถทางฝีมือและธุรกิจการที่ที่เกี่ยวข้อง	-	-	-	-	-	-	-	-	-	-	-	-	7. Craft and related trades workers
8. ผู้ปฏิบัติงานโรงงานและเครื่องจักรและผู้ปฏิบัติงานด้านการประกอบ	-	-	-	-	-	-	-	-	-	-	-	-	8. Plant and machine operators and assemblers
9. อาชีพขั้นพื้นฐานต่างๆ ในด้านการขายและการให้บริการ	-	-	-	-	-	-	-	-	-	-	-	-	9. Elementary occupations
10. คนงานซึ่งมิได้จำแนกไว้ในหมวดอื่น	-	-	-	-	-	-	-	-	-	-	-	-	10. Workers not classifiable by occupation

ตารางที่ 14 จำนวนลูกจ้าง จำนวนตามค่าจ้างเฉลี่ย ผลประโยชน์อื่นๆ ที่ได้รับ อุตสาหกรรม ภาคกลาง
TABLE 14 EMPLOYEE BY AVERAGE WAGE, FRINGE BENEFIT, INDUSTRY, CENTRAL REGION

ไตรมาสที่ 3/2554 : Quarter 3/2011

หน่วยเป็นพัน : in Thousands

อุตสาหกรรม	จำนวนลูกจ้าง Total Employee	ค่าจ้างเฉลี่ย Average Wage	ลูกจ้างที่ได้รับผลประโยชน์อื่นๆ Employee Receive Fringe Benefit										INDUSTRY
			ได้รับเป็นเงิน In Cash		ได้รับเป็นสิ่งของ In Kind			ได้รับเป็นเงิน In Kind					
			โบนัส Bonus	ค่าล่วงเวลา Overtime	เงินอื่นๆ Other Income	อาหาร Food	เครื่องแต่งกาย Clothes	ที่อยู่อาศัย Housing	อื่นๆ Others				
ยอดรวม	5,251.0	9,750.9	1,066.6	1,031.4	513.9	33.5	208.5	406.3	TOTAL				
1. เกษตรกรรม การป่าไม้ และการประมง	525.3	5,776.7	0.8	3.1	17.9	1.2	34.2	9.4	1. Agriculture, forestry and fishing				
2. การทำเหมืองแร่ และเหมืองหิน	15.4	10,244.3	-	3.3	0.2	-	0.7	0.4	2. Mining and quarrying				
3. การผลิต	2,202.9	8,721.4	20.0	930.7	615.6	27.1	55.3	361.1	3. Manufacturing				
4. ไฟฟ้า ก๊าซ ไอน้ำและระบบปรับอากาศ	29.6	25,232.6	0.3	0.5	4.2	0.2	0.8	0.1	4. Electricity, gas, steam and air conditioning supply				
5. การจัดหา น้ำ การจัดการและบำบัดน้ำเสีย ของเสีย และสิ่งปฏิกูล	29.1	9,861.6	-	3.1	0.9	0.2	4.3	1.6	5. Water supply; sewerage, waste management and remediation activities				
6. การก่อสร้าง	407.0	8,552.1	1.3	24.7	12.1	-	12.7	8.1	6. Construction				
7. การขายส่ง และการขายปลีก การช้อปปิ้ง	473.0	8,253.5	2.1	25.0	51.2	1.5	22.5	4.6	7. Wholesale and retail trade; repair of motor vehicles and motorcycle				
8. การขนส่ง และสถานที่เก็บสินค้า	141.3	13,068.4	3.0	16.3	31.2	0.2	4.9	2.3	8. Transportation and storage				
9. ที่พักแรมและบริการด้านอาหาร	209.7	6,844.7	1.1	3.8	73.5	0.6	9.9	1.8	9. Accommodation and food service activities				
10. ข้อมูลข่าวสารและการสื่อสาร	35.0	23,746.6	0.7	2.0	3.7	-	0.5	-	10. Information and communication				
11. กิจกรรมทางการเงินและการประกันภัย	78.4	20,585.9	2.3	1.4	11.7	0.8	1.1	0.6	11. Financial and insurance activities				
12. กิจกรรมอสังหาริมทรัพย์	19.4	9,941.4	-	0.8	1.5	-	1.3	0.4	12. Real estate activities				
13. กิจกรรมทางวิชาชีพ วิทยาศาสตร์ และเทคนิค	29.0	17,666.6	0.5	0.3	3.3	-	2.0	1.8	13. Professional, scientific and technical activities				
14. กิจกรรมการบริหารและการสนับสนุน	119.4	8,224.8	2.5	12.1	11.2	-	1.6	2.5	14. Administrative and support service activities				
15. การบริหารราชการ การป้องกันประเทศ การประกันสังคม	357.2	13,680.1	0.2	9.8	75.7	-	22.2	1.3	15. Public administration and defence; compulsory social security				
16. การศึกษา	261.8	18,445.1	0.2	5.0	86.3	0.5	10.6	5.4	16. Education				
17. กิจกรรมด้านสุขภาพและงานสังคมสงเคราะห์	139.8	13,964.0	0.0	23.9	20.7	0.2	9.4	1.3	17. Human health and social work activities				
18. ศิลปะ ความบันเทิง และนันทนาการ	54.3	7,098.2	-	2.5	14.5	-	0.4	1.1	18. Arts, entertainment and recreation				
19. กิจกรรมบริการด้านอื่น ๆ	69.0	7,472.9	-	0.3	7.0	-	1.0	-	19. Other service activities				
20. กิจกรรมการจ้างงานในครัวเรือนส่วนบุคคล การผลิตสินค้าและบริการที่ตนเองเพื่อใช้ในครัวเรือน	47.3	5,698.5	-	-	1.1	1.0	13.2	1.8	20. Activities of households as employers; undifferentiated goods and services-producing activities of households for own use				
21. กิจกรรมขององค์การระหว่างประเทศ	-	-	-	-	-	-	-	-	21. Activities of extraterritorial organizations and bodies				
22. ไม่ทราบ	7.2	17,625.0	-	0.4	1.0	-	0.5	0.5	22. Unknown				

ตารางที่ 14 จำนวนลูกจ้าง จำแนกตามค่าจ้างเฉลี่ย ผลประโยชน์อื่นๆ ที่ได้รับ อุตสาหกรรม และเพศ ภาคกลาง
TABLE 14 EMPLOYEE BY AVERAGE WAGE, FRINGE BENEFIT, INDUSTRY AND SEX , CENTRAL REGION

ไตรมาสที่ 3/2554 : Quarter 3/2011

หน่วยเป็นพัน : in Thousands

อุตสาหกรรม Industry	จำนวนลูกจ้าง Total Employee	ได้รับเป็นเงิน in Cash					ได้รับเป็นสิ่งของ In Kind					อุตสาหกรรม INDUSTRY	
		ค่าจ้างเฉลี่ย Average Wage	โบนัส Bonus	ค่าล่วงเวลา Overtime	เงินอื่นๆ Other Income	อาหาร Food	เครื่องแต่งกาย Clothes	ที่อยู่อาศัย Housing	อื่นๆ Others				
										ค่าจ้างเฉลี่ย Average Wage	โบนัส Bonus		ค่าล่วงเวลา Overtime
ชาย													MALE
1 เกษตรกรรม การป่าไม้ และกบประมาณ	2,840.0	10,301.6	17.9	568.4	518.3	228.6	16.5	136.2	179.5				5.4 1. Agriculture, forestry and fishing
2 การทำเหมืองแร่ และเหมืองหิน	313.9	6,408.1	0.4	0.7	2.3	14.6	0.7	23.9					0.4 2. Mining and quarrying
3 การผลิต	1,120.3	9,692.5	12.3	479.3	314.0	142.3	14.3	41.1	152.6				3. Manufacturing
4 ไฟฟ้า ก๊าซ ไอน้ำและระบบปรับอากาศ	24.3	24,530.2	0.3	0.5	3.2	-	-	0.8					0.1 4. Electricity, gas, steam and air conditioning supply
5 การจัดการและการบำบัดน้ำเสียของเสีย และสิ่งปฏิกูล	17.4	10,928.1	-	2.0	0.7	0.8	0.2	3.2					1.3 5. Water supply; sewerage, waste management and remediation activities
6 การก่อสร้าง	335.5	8,763.7	1.3	22.9	10.8	5.4	-	9.7					6.1 6. Construction
7 การขายส่ง และการขายปลีก การซ่อมยานยนต์	271.7	8,481.7	0.8	15.3	27.0	19.5	-	17.4					3.4 7. Wholesale and retail trade; repair of motor vehicles
8 การขนส่ง และสถานที่เก็บสินค้า	111.0	12,861.7	0.6	13.6	23.3	1.8	0.1	4.6					1.8 8. Transportation and storage
9 ที่พักแรมและบริการด้านอาหาร	74.1	8,046.4	0.5	1.9	24.8	36.5	0.6	4.0					0.7 9. Accommodation and food service activities
10 ข้อมูลข่าวสารและการสื่อสาร	24.5	23,830.9	0.7	1.3	2.9	-	-	0.5					- 10. Information and communication
11 กิจกรรมทางการเงินและการประกันภัย	35.6	23,106.5	0.5	0.9	6.0	0.1	0.2	0.9					0.5 11. Financial and insurance activities
12 กิจกรรมอสังหาริมทรัพย์	9.2	11,034.3	-	0.8	0.2	0.5	-	0.2					0.4 12. Real estate activities
13 กิจกรรมทางวิชาชีพ วิทยาศาสตร์ และเทคนิค	14.8	20,996.0	-	0.2	2.9	0.5	-	1.1					1.1 13. Professional, scientific and technical activities
14 กิจกรรมการบริหารและการบริการสนับสนุน	77.4	8,095.5	0.2	8.8	7.8	1.0	-	1.5					1.5 14. Administrative and support service activities
15 การบริหารราชการ การป้องกันประเทศ การประกันสังคม	220.0	14,309.9	0.2	8.2	52.4	0.5	-	17.8					1.2 15. Public administration and defence; compulsory social security
16 การศึกษา	82.7	20,645.4	-	1.3	28.2	0.2	-	4.2					2.0 16. Education
17 กิจกรรมด้านสุขภาพและงานสังคมสงเคราะห์	32.0	13,843.5	-	6.1	4.2	0.6	-	2.9					0.1 17. Human health and social work activities
18 ศิลปะ ความบันเทิง และนันทนาการ	22.3	7,528.1	-	1.6	3.1	1.4	-	0.3					0.5 18. Arts, entertainment and recreation
19 กิจกรรมบริการด้านอื่น ๆ	31.9	6,523.0	-	0.3	0.9	0.7	-	0.4					- 19. Other service activities
20 กิจกรรมการจ้างงานในครัวเรือนส่วนบุคคล การผลิตสินค้าและบริการที่ตนเองทำใช้ในครัวเรือน	6.2	6,054.3	-	-	0.4	1.7	-	1.0					- 20. Activities of households as employers; undifferentiated and services-producing activities of households for extraterritorial organizations and b
21. กิจกรรมขององค์กรระหว่างประเทศ	-	-	-	-	-	-	-	-					- 21. Activities of extraterritorial organizations and b
22. ไม่ทราบ	3.3	17,691.3	-	0.3	1.0	0.5	-	-					0.5 22. Unknown
หญิง													FEMALE
1 เกษตรกรรม การป่าไม้ และกบประมาณ	2,411.0	9,102.1	17.3	498.2	513.1	285.2	16.9	72.3	226.7				4.0 1. Agriculture, forestry and fishing
2 การทำเหมืองแร่ และเหมืองหิน	211.3	4,839.0	0.5	0.1	0.8	3.4	0.5	10.2					- 2. Mining and quarrying
3 การผลิต	1,082.6	7,716.5	7.6	451.4	301.5	171.8	12.8	14.2	208.5				3. Manufacturing
4 ไฟฟ้า ก๊าซ ไอน้ำและระบบปรับอากาศ	5.3	28,451.1	-	-	1.0	-	0.2	-					- 4. Electricity, gas, steam and air conditioning supply
5 การจัดการและการบำบัดน้ำเสียของเสีย และสิ่งปฏิกูล	11.7	8,278.9	-	1.1	0.2	0.7	-	1.1					0.4 5. Water supply; sewerage, waste management and remediation activities
6 การก่อสร้าง	71.6	7,560.8	-	1.7	1.3	2.4	-	3.0					2.0 6. Construction
7 การขายส่ง และการขายปลีก การซ่อมยานยนต์	201.3	7,945.6	1.3	9.8	24.2	9.3	1.0	5.1					1.3 7. Wholesale and retail trade; repair of motor vehicles
8 การขนส่ง และสถานที่เก็บสินค้า	30.3	13,824.0	2.4	2.6	7.9	0.7	0.1	0.3					0.5 8. Transportation and storage
9 ที่พักแรมและบริการด้านอาหาร	135.6	6,188.3	0.6	1.9	48.7	66.6	0.1	5.9					1.1 9. Accommodation and food service activities
10 ข้อมูลข่าวสารและการสื่อสาร	10.5	23,550.3	-	0.7	0.8	0.8	-	-					- 10. Information and communication
11 กิจกรรมทางการเงินและการประกันภัย	42.8	18,488.4	1.8	0.5	5.7	0.1	0.7	0.1					0.0 11. Financial and insurance activities
12 กิจกรรมอสังหาริมทรัพย์	10.3	8,963.4	-	-	1.3	0.2	-	1.1					- 12. Real estate activities
13 กิจกรรมทางวิชาชีพ วิทยาศาสตร์ และเทคนิค	14.2	14,176.8	0.5	0.1	0.4	1.6	-	0.9					0.7 13. Professional, scientific and technical activities
14 กิจกรรมการบริหารและการบริการสนับสนุน	42.0	8,462.8	2.3	3.3	3.4	0.6	-	0.1					1.1 14. Administrative and support service activities
15 การบริหารราชการ การป้องกันประเทศ การประกันสังคม	137.2	12,670.0	-	1.6	23.3	1.4	-	4.4					0.2 15. Public administration and defence; compulsory social security
16 การศึกษา	179.1	17,428.5	0.2	3.8	58.1	5.0	0.5	6.3					3.5 16. Education
17 กิจกรรมด้านสุขภาพและงานสังคมสงเคราะห์	107.8	13,999.7	0.0	17.8	16.5	2.1	0.2	6.6					1.2 17. Human health and social work activities
18 ศิลปะ ความบันเทิง และนันทนาการ	32.0	6,797.6	-	0.9	11.4	1.3	-	0.1					0.6 18. Arts, entertainment and recreation
19 กิจกรรมบริการด้านอื่น ๆ	37.0	8,292.3	-	-	6.1	2.8	-	0.6					- 19. Other service activities
20 กิจกรรมการจ้างงานในครัวเรือนส่วนบุคคล การผลิตสินค้าและบริการที่ตนเองทำใช้ในครัวเรือน	41.1	5,645.2	-	-	0.6	14.6	1.0	12.2					1.8 20. Activities of households as employers; undifferentiated and services-producing activities of households for extraterritorial organizations and b
21. กิจกรรมขององค์กรระหว่างประเทศ	-	-	-	-	-	-	-	-					- 21. Activities of extraterritorial organizations and b
22. ไม่ทราบ	3.8	17,567.7	-	0.2	-	-	-	-					- 22. Unknown

ตารางที่ 15 จำนวนลูกจ้างเอกชน จำแนกตามค่าจ้างเฉลี่ย ผลประโยชน์อื่นที่ได้รับ อุตสาหกรรม ภาคกลาง

TABLE 15 PRIVATE EMPLOYEE BY AVERAGE WAGE, FRINGE BENEFIT, INDUSTRY, CENTRAL REGION

ไตรมาสที่ 3/2554 : Quarter 3/2011

หน่วยเป็นพัน : In Thousands

อุตสาหกรรม	จำนวน ลูกจ้างเอกชน Total Private Employee	ค่าจ้างเฉลี่ย Average Wage	ลูกจ้างเอกชนที่ได้รับผลประโยชน์อื่น ๆ			Private Employee Receive Fringe Benefit			INDUSTRY
			ได้รับเป็นเงิน In Cash	ค่าล่วงเวลา Overtime	เงินอื่น ๆ ther Income	ได้รับเป็นสิ่งของ In Kind	ที่อยู่อาศัย Housing	อื่นๆ Others	
ยอดรวม	4,453.6	8,553.9	1,030.9	843.0	507.2	32.5	158.6	397.0	TOTAL
1. เกษตรกรรม การป่าไม้ และการประมง	523.4	5,770.9	0.8	3.1	17.9	1.2	34.2	9.4	1. Agriculture, forestry and fishing
2. การทำเหมืองแร่ และเหมืองหิน	15.4	10,244.3	-	2.2	0.2	-	0.7	0.4	2. Mining and quarrying
3. การผลิต	2,198.6	8,686.3	20.0	615.2	314.1	27.1	55.1	361.1	3. Manufacturing
4. ไฟฟ้า ก๊าซ ไอน้ำ และระบบปรับอากาศ	2.1	12,558.5	-	0.5	-	-	0.1	-	4. Electricity, gas, steam and air conditioning supply
5. การจัดหา น้ำ การจัดการ และการบำบัดน้ำเสีย ของเสีย และสิ่งปฏิกูล	7.3	6,262.2	-	2.6	-	0.2	0.5	0.2	5. Water supply; sewerage, waste management and remediation activities
6. การก่อสร้าง	397.0	8,546.3	1.3	24.7	11.2	-	11.3	7.8	6. Construction
7. การขายส่ง และการขายปลีก การซ่อมยานยนต์	472.9	8,253.9	2.1	25.0	51.2	1.5	22.5	4.6	7. Wholesale and retail trade; repair of motor vehicles and motorcycles
8. การขนส่ง และสถานที่เก็บสินค้า	116.2	11,173.2	0.8	15.6	24.9	0.1	3.6	2.0	8. Transportation and storage
9. ที่พักแรมและบริการด้านอาหาร	209.4	6,834.3	1.1	3.8	73.5	0.6	9.9	1.8	9. Accommodation and food service activities
10. ข้อมูลข่าวสารและการสื่อสาร	25.8	21,606.9	0.7	1.9	3.3	-	0.3	-	10. Information and communication
11. กิจกรรมทางการเงินและการประกันภัย	66.5	19,847.0	2.3	1.1	11.6	0.7	1.0	0.6	11. Financial and insurance activities
12. กิจกรรมอสังหาริมทรัพย์	19.4	9,941.4	-	0.8	1.5	-	1.3	0.4	12. Real estate activities
13. กิจกรรมทางวิชาชีพ วิทยาศาสตร์ และเทคนิค	22.7	15,299.1	0.5	0.3	1.4	-	1.6	1.8	13. Professional, scientific and technical activities
14. กิจกรรมการบริหารและการสนับสนุน	118.6	8,217.8	2.5	12.1	10.8	-	1.6	2.5	14. Administrative and support service activities
15. การบริหารราชการ การป้องกันประเทศ การประกันสังคม	1.5	10,891.1	-	-	0.6	-	-	-	15. Public administration and defence; compulsory social security
16. การศึกษา	55.9	13,460.2	-	1.4	8.1	-	0.5	0.9	16. Education
17. กิจกรรมด้านสุขภาพและงานสังคมสงเคราะห์	34.0	10,611.2	-	4.3	2.1	0.2	0.1	0.4	17. Human health and social work activities
18. ศิลปะ ความบันเทิง และนันทนาการ	48.9	6,941.6	-	2.5	13.0	-	0.2	0.7	18. Arts, entertainment and recreation
19. กิจกรรมบริการด้านอื่น ๆ	63.7	7,333.4	-	0.3	7.0	-	1.0	-	19. Other service activities
20. กิจกรรมการทำงานในครัวเรือนส่วนบุคคล การผลิตสินค้าและบริการที่ตนเองเพื่อใช้ในครัวเรือน	47.3	5,698.5	-	-	1.1	1.0	13.2	1.8	20. Activities of households as employers; undifferentiated goods and services-producing activities of households for own use
21. กิจกรรมขององค์กรระหว่างประเทศ	-	-	-	-	-	-	-	-	21. Activities of extraterritorial organizations and bodies
22. ไม่ทราบ	7.2	17,625.0	-	0.4	1.0	-	-	0.5	22. Unknown

ตารางที่ 15 จำนวนลูกจ้างเอกชน จำนวนตามค่าจ้างเฉลี่ย ผลประโยชน์ที่ได้รับ อุตสาหกรรม และเพศ ภาคกลาง
TABLE 15 PRIVATE EMPLOYEE BY AVERAGE WAGE, FRINGE BENEFIT, INDUSTRY AND SEX, CENTRAL REGION

อุตสาหกรรม	จำนวนลูกจ้างเอกชน Total Private Employee	ได้รับเป็นเงิน In Cash				ได้รับเป็นสิ่งของ In Kind				INDUSTRY
		ค่าจ้างเฉลี่ย Average Wage	โบนัส Bonus	ค่าล่วงเวลา Overtime	เงินอื่นๆ Other Income	อาหาร Food	เครื่องแต่งกาย Clothes	ที่อยู่อาศัย Housing	อื่นๆ Others	
ชาย	2,448.1	9,229.4	17.4	552.1	424.0	228.1	16.3	104.5	174.5	MALE
1 เกษตรกรรม การป่าไม้ และการประมง	312.6	6,399.2	0.4	0.7	2.3	14.6	0.7	23.9	5.4	1. Agriculture, forestry and fishing
2 การทำเหมืองแร่ และเหมืองหิน	12.0	9,647.9	-	2.5	2.2	0.2	-	0.7	0.4	2. Mining and quarrying
3 การผลิต	1,117.6	9,655.0	12.3	478.5	314.0	142.3	14.3	40.9	152.6	3. Manufacturing
4 ไฟฟ้า ก๊าซ ไอน้ำและระบบปรับอากาศ	1.5	12,002.0	-	0.5	0.5	-	-	0.1	-	- 4. Electricity, gas, steam and air conditioning supply
5 การจัดที่พัก การจัดการและการบำบัดน้ำเสีย ของเสีย และสิ่งมีค่า	4.9	6,400.9	-	1.5	-	0.8	0.2	0.4	0.2	5. Water supply; sewerage, waste management and remediation activities
6 การก่อสร้าง	329.1	8,750.4	1.3	22.9	10.1	5.4	-	8.4	5.8	6. Construction
7 การขายส่ง และการขายปลีก การซ่อมยานยนต์	271.7	8,481.7	0.8	15.3	27.0	19.5	0.5	17.4	3.4	7. Wholesale and retail trade; repair of motor vehicles and motorcycles
8 การขนส่ง และสถานที่เก็บสินค้า	94.5	11,031.3	0.6	13.0	19.3	1.8	-	3.4	1.5	8. Transportation and storage
9 ที่พักแรมและบริการด้านอาหาร	73.8	8,020.2	0.5	1.9	24.8	36.5	0.6	4.0	0.7	9. Accommodation and food service activities
10. ข้อมูลข่าวสารและการสื่อสาร	19.6	21,883.0	0.7	1.2	2.5	-	-	0.3	-	- 10. Information and communication
11. กิจกรรมทางการเงินและการประกันภัย	30.4	22,289.6	0.5	0.9	6.0	0.1	-	0.9	0.5	11. Financial and insurance activities
12. กิจกรรมอสังหาริมทรัพย์	9.2	11,034.3	-	0.8	0.2	0.5	-	0.2	0.4	12. Real estate activities
13. กิจกรรมทางวิชาชีพ วิทยาศาสตร์ และเทคนิค	11.5	16,557.5	-	0.2	1.4	0.5	-	0.8	1.1	13. Professional, scientific and technical activities
14. กิจกรรมการบริหารและการบริการสนับสนุน	76.8	8,099.4	0.2	8.8	7.4	1.0	-	1.5	1.5	14. Administrative and support service activities
15. การบริหารราชการ การป้องกันประเทศ การประมงน้ำจืด	0.8	12,685.6	-	-	0.3	-	-	-	-	- 15. Public administration and defence; compulsory social security
16. การศึกษา	16.9	15,427.3	-	0.3	1.3	0.2	-	-	0.5	16. Education
17. กิจกรรมด้านสุขภาพและงานสังคมสงเคราะห์	8.3	13,790.8	-	1.0	0.6	0.6	-	-	-	- 17. Human health and social work activities
18. ศิลปะ ความบันเทิง และนันทนาการ	19.3	7,471.1	-	1.6	1.8	1.4	-	0.1	0.1	18. Arts, entertainment and recreation
19. กิจกรรมบริการด้านอื่น ๆ	28.0	6,172.6	-	0.3	0.9	0.7	-	0.4	-	- 19. Other service activities
20. กิจกรรมการจ้างงานในครัวเรือนส่วนบุคคล	6.2	6,054.3	-	-	0.4	1.7	-	1.0	-	- 20. Activities of households as employers; undifferentiated and services-producing activities of households for own u
การผลิตสินค้าและบริการที่ขายเองเพื่อใช้ในครัวเรือน	-	-	-	-	-	-	-	-	-	- 21. Activities of extraterritorial organizations and bodies
21. กิจกรรมขององค์กรระหว่างประเทศ	3.3	17,691.3	-	0.3	1.0	0.5	-	-	0.5	22. Unknown
22. ไม่ทราบ	2,005.6	7,729.3	14.8	478.9	419.1	279.1	16.3	54.1	222.4	FEMALE
1 เกษตรกรรม การป่าไม้ และการประมง	210.8	4,838.9	0.5	0.1	0.8	3.4	0.5	10.2	4.0	1. Agriculture, forestry and fishing
2 การทำเหมืองแร่ และเหมืองหิน	3.4	12,371.7	-	0.8	-	-	-	-	-	2. Mining and quarrying
3 การผลิต	1,081.0	7,685.0	7.6	451.2	301.1	171.8	12.8	14.2	208.5	3. Manufacturing
4 ไฟฟ้า ก๊าซ ไอน้ำและระบบปรับอากาศ	0.5	14,229.1	-	-	-	-	-	-	-	- 4. Electricity, gas, steam and air conditioning supply
5 การจัดที่พัก การจัดการและการบำบัดน้ำเสีย ของเสีย และสิ่งมีค่า	2.4	5,971.6	-	1.1	-	0.7	-	0.1	-	- 5. Water supply; sewerage, waste management and remediation activities
6 การก่อสร้าง	68.0	7,558.5	-	1.7	1.1	2.4	-	2.8	2.0	6. Construction
7 การขายส่ง และการขายปลีก การซ่อมยานยนต์	201.2	7,946.4	1.3	9.8	24.2	9.3	1.0	5.1	1.3	7. Wholesale and retail trade; repair of motor vehicles and motorcycles
8 การขนส่ง และสถานที่เก็บสินค้า	21.7	11,791.8	0.2	2.6	5.6	0.7	0.1	0.2	0.5	8. Transportation and storage
9. ที่พักแรมและบริการด้านอาหาร	135.5	6,188.5	0.6	1.9	48.7	66.6	0.1	5.9	1.1	9. Accommodation and food service activities
10. ข้อมูลข่าวสารและการสื่อสาร	6.2	20,729.4	-	0.7	0.8	0.8	-	-	-	- 10. Information and communication
11. กิจกรรมทางการเงินและการประกันภัย	36.1	17,785.8	1.8	0.2	5.6	0.1	0.7	0.1	0.0	11. Financial and insurance activities
12. กิจกรรมอสังหาริมทรัพย์	10.3	8,963.4	-	-	1.3	0.2	-	1.1	-	- 12. Real estate activities
13. กิจกรรมทางวิชาชีพ วิทยาศาสตร์ และเทคนิค	11.2	14,006.6	0.5	0.1	-	1.6	-	0.8	0.7	13. Professional, scientific and technical activities
14. กิจกรรมการบริหารและการบริการสนับสนุน	41.8	8,435.5	2.3	3.3	3.4	0.6	-	0.1	1.1	14. Administrative and support service activities
15. การบริหารราชการ การป้องกันประเทศ การประมงน้ำจืด	0.6	8,496.1	-	-	0.3	-	-	-	-	- 15. Public administration and defence; compulsory social security
16. การศึกษา	39.1	12,610.6	-	1.1	6.8	1.8	-	0.5	0.4	16. Education
17. กิจกรรมด้านสุขภาพและงานสังคมสงเคราะห์	25.7	9,586.0	-	3.2	1.5	0.5	0.2	0.1	0.4	17. Human health and social work activities
18. ศิลปะ ความบันเทิง และนันทนาการ	29.6	6,595.4	-	0.9	11.1	1.3	-	0.1	0.6	18. Arts, entertainment and recreation
19. กิจกรรมบริการด้านอื่น ๆ	35.7	8,244.2	-	-	6.1	2.8	-	0.6	-	- 19. Other service activities
20. กิจกรรมการจ้างงานในครัวเรือนส่วนบุคคล	41.1	5,645.2	-	-	0.6	14.6	1.0	12.2	1.8	20. Activities of households as employers; undifferentiated and services-producing activities of households for own u
การผลิตสินค้าและบริการที่ขายเองเพื่อใช้ในครัวเรือน	-	-	-	-	-	-	-	-	-	- 21. Activities of extraterritorial organizations and bodies
21. กิจกรรมขององค์กรระหว่างประเทศ	3.8	17,567.7	-	0.2	-	-	-	-	-	- 22. Unknown

ตารางที่ 16 จำนวนลูกจ้างรัฐบาล จำแนกตามค่าจ้างเฉลี่ย ผลประโยชน์ที่ได้รับ อุตสาหกรรม และเพศ ภาคกลาง
TABLE 16 GOVERNMENT EMPLOYEE BY AVERAGE WAGE, FRINGE BENEFIT, INDUSTRY AND SEX, CENTRAL REGION

อุตสาหกรรม Industry	จำนวน ลูกจ้างรัฐบาล Total Government Employee	ได้รับเป็นเงิน In Cash					ได้รับเป็นสิ่งของ In Kind			อื่นๆ Others	INDUSTRY
		ค่าจ้างเฉลี่ย Average Wage	โบนัส Bonus	ค่าล่วงเวลา Overtime	เงินอื่นๆ Other Income	อาหาร Food	เครื่องแต่งกาย Clothes	ที่อยู่อาศัย Housing	5.0		
1. เกษตรกรรม การปศุสัตว์ และการประมง	392.0	16,998.5	0.5	16.4	94.3	0.5	0.3	31.8	5.0	- 1. Agriculture, forestry and fishing	
2. การขุดเหมืองแร่ และเหมืองหิน	1.3	8,551.1	-	-	-	-	-	-	-	- 2. Mining and quarrying	
3. การผลิต	2.7	25,468.6	-	0.9	-	-	-	0.2	0.2	- 3. Manufacturing	
4. ไฟฟ้า ก๊าซ ไอน้ำ และระบบปรับอากาศ	22.8	25,374.0	0.3	-	2.7	-	-	0.7	0.7	0.1 4. Electricity, gas, steam and air conditioning supply	
5. การจัดหาสินค้า การจัดการและการบริการด้านสุขภาพ และสิ่งมีค่า	12.5	12,716.3	-	0.5	0.7	-	-	2.8	2.8	1.1 5. Water supply; sewerage, waste management and remediation activities	
6. การก่อสร้าง	6.4	9,444.6	-	-	0.7	-	-	1.3	1.3	0.3 6. Construction	
7. การขายส่ง และการขายปลีก การซ่อมยานยนต์	-	-	-	-	-	-	-	-	-	- 7. Wholesale and retail trade; repair of motor vehicles and motorc;	
8. การขนส่ง และสถานีขนส่งสินค้า	16.4	23,395.2	-	0.6	4.0	-	0.1	1.2	1.2	0.3 8. Transportation and storage	
9. ที่พักแรมและบริการที่พัก	0.3	15,000.0	-	-	-	-	-	-	-	- 9. Accommodation and food service activities	
10. ข้อมูลข่าวสารและการสื่อสาร	4.9	31,608.4	-	0.1	0.4	-	-	0.3	0.3	- 10. Information and communication	
11. กิจกรรมทางการเงินและการประกันภัย	5.2	27,915.8	-	-	0.0	-	0.2	0.1	0.1	- 11. Financial and insurance activities	
12. กิจกรรมอสังหาริมทรัพย์	-	-	-	-	-	-	-	-	-	- 12. Real estate activities	
13. กิจกรรมการบริการสุขภาพ กิจกรรมการขนส่ง และเทคโนโลยี	3.4	36,178.1	-	-	1.6	-	-	0.2	0.2	- 13. Professional, scientific and technical activities	
14. กิจกรรมการบริการและการบริการสนับสนุน	0.6	7,567.6	-	-	0.4	-	-	-	-	- 14. Administrative and support service activities	
15. การบริหารราชการ การป้องกันประเทศ การประมง	219.2	14,316.1	0.2	8.2	52.1	0.5	-	17.8	17.8	1.2 15. Public administration and defence; compulsory social security	
16. การศึกษา	65.9	21,982.1	-	1.0	26.8	-	-	4.2	4.2	1.5 16. Education	
17. กิจกรรมด้านสุขภาพและงานสังคมสงเคราะห์	23.7	13,862.0	-	5.1	3.6	-	-	2.9	2.9	0.1 17. Human health and social work activities	
18. ศิลปะ ความบันเทิง และนันทนาการ	3.0	7,895.0	-	-	1.3	-	-	0.2	0.2	0.4 18. Arts, entertainment and recreation	
19. กิจกรรมบริการด้านอื่นๆ	3.9	9,027.5	-	-	-	-	-	-	-	- 19. Other service activities	
20. กิจกรรมการจ้างงานในครัวเรือนส่วนบุคคล การผลิตสินค้าและบริการที่ขึ้นอยู่กับการใช้ในชีวิตประจำวัน	-	-	-	-	-	-	-	-	-	- 20. Activities of households as employers; undifferentiated goods and services-producing activities of households for own use	
21. กิจกรรมขององค์กรระหว่างประเทศ	-	-	-	-	-	-	-	-	-	- 21. Activities of extraterritorial organizations and bodies	
22. ไม่ทราบ	-	-	-	-	-	-	-	-	-	- 22. Unknown	
หญิง	405.4	15,893.3	2.4	19.4	94.1	6.1	0.7	18.2	4.3	FEMALE	
1. เกษตรกรรม การปศุสัตว์ และการประมง	0.6	4,874.9	-	-	-	-	-	-	-	- 1. Agriculture, forestry and fishing	
2. การขุดเหมืองแร่ และเหมืองหิน	-	-	-	-	-	-	-	-	-	- 2. Mining and quarrying	
3. การผลิต	1.6	29,078.6	-	0.2	0.4	-	-	-	-	- 3. Manufacturing	
4. ไฟฟ้า ก๊าซ ไอน้ำ และระบบปรับอากาศ	4.8	29,967.1	-	-	1.0	-	0.2	-	-	- 4. Electricity, gas, steam and air conditioning supply	
5. การจัดหาสินค้า การจัดการและการบริการด้านสุขภาพ และสิ่งมีค่า	9.4	8,857.9	-	-	0.2	-	-	1.0	1.0	0.4 5. Water supply; sewerage, waste management and remediation activities	
6. การก่อสร้าง	3.6	7,604.1	-	-	0.2	-	-	0.2	0.2	0.0 6. Construction	
7. การขายส่ง และการขายปลีก การซ่อมยานยนต์	0.1	6,275.4	-	-	-	-	-	-	-	- 7. Wholesale and retail trade; repair of motor vehicles and motorc;	
8. การขนส่ง และสถานีขนส่งสินค้า	8.6	18,925.0	2.2	0.0	2.3	-	-	0.2	0.2	- 8. Transportation and storage	
9. ที่พักแรมและบริการด้านอาหาร	0.1	5,940.0	-	-	-	-	-	-	-	- 9. Accommodation and food service activities	
10. ข้อมูลข่าวสารและการสื่อสาร	4.4	27,548.2	-	-	-	-	-	-	-	- 10. Information and communication	
11. กิจกรรมทางการเงินและการประกันภัย	6.7	22,260.1	-	0.3	0.0	-	-	-	-	- 11. Financial and insurance activities	
12. กิจกรรมอสังหาริมทรัพย์	-	-	-	-	-	-	-	-	-	- 12. Real estate activities	
13. กิจกรรมทางวิชาชีพ วิทยาศาสตร์ และเทคนิค	3.0	14,816.1	-	-	0.4	-	-	0.2	0.2	- 13. Professional, scientific and technical activities	
14. กิจกรรมการบริการและการบริการสนับสนุน	0.2	13,139.5	-	-	-	-	-	-	-	- 14. Administrative and support service activities	
15. การบริหารราชการ การป้องกันประเทศ การประมง การประกันสังคม	136.5	12,689.2	-	1.6	23.0	1.4	-	4.4	4.4	0.2 15. Public administration and defence; compulsory social security	
16. การศึกษา	140.0	18,772.7	0.2	2.7	51.4	3.1	0.5	5.9	5.9	3.1 16. Education	
17. กิจกรรมด้านสุขภาพและงานสังคมสงเคราะห์	82.1	15,380.3	0.0	14.6	15.0	1.5	-	6.4	6.4	0.7 17. Human health and social work activities	
18. ศิลปะ ความบันเทิง และนันทนาการ	2.4	9,324.8	-	-	0.3	-	-	-	-	- 18. Arts, entertainment and recreation	
19. กิจกรรมบริการด้านอื่นๆ	1.3	9,597.3	-	-	-	-	-	-	-	- 19. Other service activities	
20. กิจกรรมการจ้างงานในครัวเรือนส่วนบุคคล การผลิตสินค้าและบริการที่ขึ้นอยู่กับการใช้ในชีวิตประจำวัน	-	-	-	-	-	-	-	-	-	- 20. Activities of households as employers; undifferentiated goods and services-producing activities of households for own use	
21. กิจกรรมขององค์กรระหว่างประเทศ	-	-	-	-	-	-	-	-	-	- 21. Activities of extraterritorial organizations and bodies	
22. ไม่ทราบ	-	-	-	-	-	-	-	-	-	- 22. Unknown	

ตารางที่ 17 จำนวนลูกจ้าง จำแนกตามอาชีพ ระดับของรายได้ ภาคกลาง

TABLE 17 EMPLOYEE BY OCCUPATION, INCOME CLASS , CENTRAL REGION

ไตรมาสที่ 3/2554 : Quarter 3/2011

หน่วยนับพัน : In Thousands

ระดับของรายได้	อาชีพ Occupation											TOTAL	INCOME CLASS
	รวม Legislators & Managers	วิชาชีพ ด้านต่าง ๆ Professional	วิชาชีพ ด้านเทคนิค Technicians	เสมียน Clerks	พนักงาน บริการ Service Workers	ด้านการเกษตร และประมง Agricultural & Fishery	ด้านความ สามารถทางฝีมือ Craft & Related trades	ผู้ปฏิบัติงาน โรงงานเครื่องจักร Plant & Machine operators	อาชีพอื่น ฐานต่าง ๆ Elementary occupations	คนงานซึ่งมี ได้จำแนกไว้ ในหมวดอื่น Not classifiable			
ยอดรวม	5,261.9	146.3	410.0	352.2	364.3	200.6	927.2	1,249.0	1,035.2	18.6			
ต่ำกว่า 1,501 บาท	40.1	-	1.5	0.7	0.7	1.7	13.2	1.8	15.4	-		Less than 1,501 Baht	
1,501 - 2,500 บาท	82.1	-	1.8	1.0	0.5	6.5	10.2	4.4	51.9	-		1,501 - 2,500 Baht	
2,501 - 3,500 บาท	156.4	-	0.9	0.8	0.1	12.6	18.1	11.1	95.1	-		2,501 - 3,500 Baht	
3,501 - 4,500 บาท	390.3	1.8	1.7	3.0	5.3	37.9	49.4	46.3	201.4	-		3,501 - 4,500 Baht	
4,501 - 5,500 บาท	770.0	13.8	3.5	7.0	18.6	39.7	130.0	215.6	255.3	0.3		4,501 - 5,500 Baht	
5,501 - 6,500 บาท	1,041.1	6.4	5.1	18.5	39.3	38.3	216.1	365.0	246.3	5.7		5,501 - 6,500 Baht	
6,501 - 7,500 บาท	540.2	1.9	8.9	15.4	43.2	16.5	126.3	169.5	77.7	4.0		6,501 - 7,500 Baht	
7,501 - 10,000 บาท	1,096.0	18.5	72.1	86.7	139.5	33.1	231.8	299.8	72.5	5.7		7,501 - 10,000 Baht	
10,001 - 15,000 บาท	522.6	15.7	80.3	96.4	66.7	8.9	95.6	102.1	12.0	0.3		10,001 - 15,000 Baht	
15,001 - 20,000 บาท	214.8	12.6	61.4	54.9	26.6	3.3	20.5	15.1	3.1	0.6		15,001 - 20,000 Baht	
20,001 - 30,000 บาท	216.2	19.6	90.1	46.0	18.3	0.2	8.8	12.6	0.2	0.9		20,001 - 30,000 Baht	
มากกว่า 30,000 บาท	181.4	54.6	82.1	21.1	4.7	1.4	6.7	3.7	2.9	0.2		More than 30,000 Baht	
ไม่ทราบ	10.9	1.4	0.7	0.7	0.6	0.7	0.5	1.9	1.5	1.0		Unknown	

ตารางที่ 17 จำนวนลูกจ้าง จำแนกตามอาชีพ ระดับของรายได้ และเพศ ภาคกลาง

TABLE 17 EMPLOYEE BY OCCUPATION, INCOME CLASS AND SEX, CENTRAL REGION

ไตรมาสที่ 3/2554 : Quarter 3/2011

หน่วยเป็นพัน : in Thousands

ระดับของรายได้	อาชีพ Occupation										อาชีพพื้นฐานต่าง ๆ Elementary occupations	คนงานซึ่งมิได้จำแนกไว้ในหมวดอื่น Not classifiable	INCOME CLASS
	รวม ผู้บัญญัติกฎหมายและผู้จัดการ Legislators & Managers	วิชาชีพด้านต่างๆ Professional	วิชาชีพด้านเทคนิค Technicians	เสมียน Clerks	พนักงานบริการ Service Workers	ด้านการเกษตรและประมง Agricultural & Fishery	ด้านความสามารถทางฝีมือ Craft & Plant	ผู้ปฏิบัติงานโรงงานเครื่องจักร Plant & Machine operators	ด้านความสามารถทางฝีมือ Craft & Related trades	อาชีพพื้นฐานต่าง ๆ Elementary occupations			
ชาย	2,846.4	100.4	165.7	155.9	114.4	280.9	125.8	692.1	747.8	451.3	12.2	MALE	
ต่ำกว่า 1,501 บาท	16.9	-	0.5	0.3	0.7	1.2	1.0	4.6	1.3	7.2	-	Less than 1,501 Baht	
1,501 - 2,500 บาท	36.0	-	1.4	-	-	1.5	4.0	3.3	2.4	23.5	-	1,501 - 2,500 Baht	
2,501 - 3,500 บาท	67.1	-	0.3	0.6	0.0	3.3	6.6	8.3	7.5	40.5	-	2,501 - 3,500 Baht	
3,501 - 4,500 บาท	184.0	1.0	0.6	1.4	1.0	11.6	20.7	26.2	22.4	99.1	-	3,501 - 4,500 Baht	
4,501 - 5,500 บาท	380.3	10.3	1.3	2.4	6.3	35.5	25.3	82.4	109.4	107.0	0.3	4,501 - 5,500 Baht	
5,501 - 6,500 บาท	527.4	5.8	1.4	5.0	13.3	44.3	25.2	151.5	177.0	100.1	3.8	5,501 - 6,500 Baht	
6,501 - 7,500 บาท	307.7	1.2	3.9	5.5	10.2	44.6	10.9	98.5	95.8	34.7	2.5	6,501 - 7,500 Baht	
7,501 - 10,000 บาท	662.5	14.1	23.0	29.5	40.2	75.3	22.3	201.9	221.6	30.9	3.7	7,501 - 10,000 Baht	
10,001 - 15,000 บาท	307.2	7.3	29.5	39.8	20.8	32.7	6.2	83.0	81.5	6.3	-	10,001 - 15,000 Baht	
15,001 - 20,000 บาท	122.1	9.3	22.3	31.1	9.9	12.9	2.2	18.5	14.2	1.3	0.4	15,001 - 20,000 Baht	
20,001 - 30,000 บาท	123.3	12.3	41.2	27.7	9.0	15.4	0.1	6.9	10.1	-	0.5	20,001 - 30,000 Baht	
มากกว่า 30,000 บาท	105.5	37.8	40.0	12.6	3.1	1.3	1.2	6.5	3.1	0.1	0.2	More than 30,000 Baht	
ไม่ทราบ	6.4	1.2	0.4	0.0	-	1.2	-	0.5	1.7	0.8	0.8	Unknown	
หญิง	2,415.4	45.9	244.4	196.3	249.9	277.7	74.9	235.0	501.2	583.9	6.4	FEMALE	
ต่ำกว่า 1,501 บาท	23.2	-	1.0	0.4	-	3.8	0.7	8.7	0.5	8.2	-	Less than 1,501 Baht	
1,501 - 2,500 บาท	46.1	-	0.4	1.0	0.5	4.4	2.4	6.9	2.0	28.5	-	1,501 - 2,500 Baht	
2,501 - 3,500 บาท	89.3	-	0.7	0.2	0.1	14.3	5.9	9.8	3.7	54.6	-	2,501 - 3,500 Baht	
3,501 - 4,500 บาท	206.3	0.8	1.2	1.7	4.3	31.9	17.1	23.2	23.9	102.3	-	3,501 - 4,500 Baht	
4,501 - 5,500 บาท	389.7	3.5	2.2	4.6	12.3	50.7	14.4	47.6	106.2	148.3	-	4,501 - 5,500 Baht	
5,501 - 6,500 บาท	513.7	0.6	3.7	13.5	26.0	56.1	13.2	64.6	188.0	146.3	1.9	5,501 - 6,500 Baht	
6,501 - 7,500 บาท	232.6	0.7	5.1	9.9	33.0	32.4	5.5	27.8	73.8	43.0	1.4	6,501 - 7,500 Baht	
7,501 - 10,000 บาท	433.4	4.4	49.1	57.2	99.3	61.0	10.8	29.9	78.2	41.6	2.0	7,501 - 10,000 Baht	
10,001 - 15,000 บาท	215.3	8.4	50.8	56.6	45.9	11.8	2.7	12.6	20.6	5.7	0.3	10,001 - 15,000 Baht	
15,001 - 20,000 บาท	92.7	3.3	39.0	23.8	16.7	3.8	1.1	2.1	1.0	1.8	0.2	15,001 - 20,000 Baht	
20,001 - 30,000 บาท	92.9	7.3	48.9	18.3	9.3	4.1	0.1	1.9	2.6	0.2	0.3	20,001 - 30,000 Baht	
มากกว่า 30,000 บาท	75.9	16.8	42.1	8.5	1.8	2.8	0.2	0.2	0.7	2.8	-	More than 30,000 Baht	
ไม่ทราบ	4.5	0.2	0.4	0.7	0.6	0.7	0.7	-	0.2	0.8	0.2	Unknown	

ตารางที่ 18 จำนวนลูกจ้าง จำแนกตามอุตสาหกรรม ระดับของรายได้ ภาคกลาง
TABLE 18 EMPLOYEE BY INDUSTRY, INCOME CLASS , CENTRAL REGION

ไตรมาสที่ 3/2554 : Quarter 3/2011

หน่วยเป็นพัน : In Thousands

ระดับของรายได้	อุตสาหกรรม Industry												INCOME CLASS	
	รวม	เกษตรกรรม และการป่าไม้ และการประมง	เหมืองแร่ และเหมืองหิน	การตัด และการทอ	การผลิต ไฟฟ้า	ไอ้ ระบบปรับ อากาศ	จัดหา น้ำ บำบัดน้ำเสีย และ ประปา	การก่อสร้าง	การขนส่ง และการ จัดเก็บ เสีย	การขายปลีก และการ ขนส่ง	การขนส่ง และ การจัดเก็บ เสีย	ที่พักแรมและ บริการด้าน อาหาร		ข้อมูลข่าวสาร และการสื่อสาร
Total	Agriculture	Mining	Manufacturing	Electricity	Water supply	Construction	Transport, storage	Accommodation	Information	Financial	Intermediation	Intermediation	Intermediation	Intermediation
ยอดรวม	5,261.9	526.3	15.4	2,205.6	30.4	29.1	407.5	473.9	142.2	209.9	35.3	78.5	TOTAL	
ต่ำกว่า 1,501 บาท	40.1	7.8	0.3	14.3	-	0.0	3.2	3.6	1.3	1.8	-	0.3	Less than 1,501 Baht	
1,501 - 2,500 บาท	82.1	42.7	-	15.1	0.4	0.3	5.5	4.9	1.2	4.0	-	0.1	1,501 - 2,500 Baht	
2,501 - 3,500 บาท	156.4	69.5	0.2	28.5	-	-	11.3	11.1	4.1	16.5	-	0.1	2,501 - 3,500 Baht	
3,501 - 4,500 บาท	390.3	142.1	1.5	91.1	1.2	3.3	39.9	32.4	2.9	32.5	0.7	0.3	3,501 - 4,500 Baht	
4,501 - 5,500 บาท	770.0	104.6	0.7	363.1	2.3	3.2	67.5	73.2	6.3	40.0	1.3	0.9	4,501 - 5,500 Baht	
5,501 - 6,500 บาท	1,041.1	66.4	2.9	592.9	0.4	4.4	85.3	96.2	14.2	41.5	1.8	5.0	5,501 - 6,500 Baht	
6,501 - 7,500 บาท	540.2	28.5	1.9	253.6	1.9	3.4	57.7	65.2	7.7	23.2	1.9	2.3	6,501 - 7,500 Baht	
7,501 - 10,000 บาท	1,096.0	44.8	5.5	459.3	5.0	4.1	89.8	114.2	45.5	33.5	5.4	15.7	7,501 - 10,000 Baht	
10,001 - 15,000 บาท	522.6	12.1	0.3	213.8	2.3	6.1	27.6	50.1	26.8	10.2	6.8	18.6	10,001 - 15,000 Baht	
15,001 - 20,000 บาท	214.8	3.8	0.7	72.5	0.8	2.8	7.2	8.3	15.6	3.5	5.3	11.3	15,001 - 20,000 Baht	
20,001 - 30,000 บาท	216.2	1.3	0.6	56.4	6.1	1.5	6.9	6.7	8.6	1.7	4.9	10.7	20,001 - 30,000 Baht	
มากกว่า 30,000 บาท	181.4	1.7	0.8	42.2	9.4	0.1	5.2	7.1	7.0	1.3	7.0	13.2	More than 30,000 Baht	
ไม่ทราบ	10.9	1.0	-	2.7	0.8	-	0.5	0.9	0.9	0.2	0.2	0.1	Unknown	

ตารางที่ 18 จำนวนลูกจ้าง จำนวนตามอุตสาหกรรม ระดับของรายได้ ภาคกลาง (ต่อ)

TABLE 18 EMPLOYEE BY INDUSTRY, INCOME CLASS , CENTRAL REGION (Contd.)

ไตรมาสที่ 3/2554 : Quarter 3/2011

หน่วยเป็นพัน : In Thousands

ระดับของรายได้	อุตสาหกรรม (ต่อ) Industry (Contd.)										INCOME CLASS	
	กิจกรรมเชิงกรรมทางวิชาชีพ Professional/scientific activities	การบริการสนับสนุนการบริหารราชการ และป้องกันประเทศ Administrative support service activities	ป้องกันประเทศ Public admin- istration defence	การศึกษา การสาธารณสุข ศิลปะ ความบันเทิง บริการด้านอื่นๆ Education Health and social work Art, Other service	งานสังคมสงเคราะห์ และนันทนาการ social work entertainment	ส่วนบุคคล Activities of household	กิจกรรมขององค์กร Extra-territorial	ไม่ทราบ				
ยอดรวม	19.4	29.0	119.4	358.4	262.1	139.8	54.3	69.0	48.8	-	7.7	TOTAL
ต่ำกว่า 1,501 บาท	-	0.3	1.2	0.4	0.4	0.4	1.8	2.4	0.5	-	-	Less than 1,501 Baht
1,501 - 2,500 บาท	-	-	-	0.5	1.1	1.1	1.0	2.1	2.1	-	-	1,501 - 2,500 Baht
2,501 - 3,500 บาท	0.3	0.3	1.2	1.1	0.9	1.0	0.9	4.4	5.2	-	-	2,501 - 3,500 Baht
3,501 - 4,500 บาท	1.7	1.3	2.9	6.0	5.2	4.3	3.7	9.3	8.2	-	-	3,501 - 4,500 Baht
4,501 - 5,500 บาท	2.8	1.6	18.5	32.8	10.3	8.2	10.3	11.3	11.1	-	-	4,501 - 5,500 Baht
5,501 - 6,500 บาท	5.8	3.2	20.0	41.5	10.6	18.0	11.4	8.7	10.5	-	0.5	5,501 - 6,500 Baht
6,501 - 7,500 บาท	0.9	1.6	23.3	26.1	9.8	15.2	4.6	7.4	3.5	-	0.7	6,501 - 7,500 Baht
7,501 - 10,000 บาท	3.8	7.2	38.3	81.5	67.5	33.0	17.0	18.3	3.9	-	2.9	7,501 - 10,000 Baht
10,001 - 15,000 บาท	1.4	4.6	8.1	64.2	43.3	19.6	2.6	0.8	2.1	-	1.0	10,001 - 15,000 Baht
15,001 - 20,000 บาท	1.2	3.1	1.5	41.6	19.8	12.2	0.3	2.5	-	-	0.8	15,001 - 20,000 Baht
20,001 - 30,000 บาท	0.8	3.7	4.1	42.2	39.8	18.4	0.5	0.8	-	-	0.5	20,001 - 30,000 Baht
มากกว่า 30,000 บาท	0.7	2.1	0.4	19.3	53.2	8.5	0.3	0.9	0.2	-	0.9	More than 30,000 Baht
ไม่ทราบ	-	-	-	1.2	0.3	-	0.0	-	1.5	-	0.5	Unknown

ตารางที่ 18 จำนวนลูกจ้าง จำแนกตามอุตสาหกรรม ระดับของรายได้ ภาคกลาง
TABLE 18 EMPLOYEE BY INDUSTRY, INCOME CLASS , CENTRAL REGION

ไตรมาสที่ 3/2554 : Quarter 3/2011

หน่วยนับพัน : in Thousands

ระดับของรายได้	อุตสาหกรรม Industry														INCOME CLASS	
	รวม	เกษตรกรรม การป่าไม้ และการประมง	การทำ เหมืองแร่ และเหมืองหิน	การผลิต	ไฟฟ้า ก๊าซ ไอน้ำระบบปรับอากาศ	ขนานนำ บำบัดน้ำเสีย และประปา	การก่อสร้าง	การขนส่ง การขุดลอก	การขนส่ง และ สถานที่เก็บสินค้า	ที่พักแรมและ บริการด้านอาหาร	ข้อมูลข่าวสาร และการสื่อสาร	กิจการทางการเงินและ การประกันภัย	Information	Communication		intermedation
Total	Agriculture	Mining	Manufacturing	Electricity	Water supply	Construction	Transport, storage	and storage and food	Accommodation	Information	Financial	intermedation	Information	Communication	intermedation	
ชาย	2,846.4	313.9	12.0	1,121.6	24.9	17.4	335.8	272.2	111.9	74.1	24.7	35.7	24.7	35.7	35.7	MALE
ต่ำกว่า 1,501 บาท	16.9	4.5	0.3	3.3	-	-	2.7	1.8	1.0	0.4	-	0.3	-	-	-	Less than 1,501 Baht
1,501 - 2,500 บาท	36.0	22.5	-	2.1	0.4	0.2	4.3	1.1	1.0	1.4	-	-	-	-	-	1,501 - 2,500 Baht
2,501 - 3,500 บาท	67.1	35.4	0.2	8.9	-	-	6.9	3.8	3.9	3.9	-	-	-	-	-	2,501 - 3,500 Baht
3,501 - 4,500 บาท	184.0	83.0	0.7	28.2	1.2	1.2	27.9	17.4	2.1	8.4	0.4	0.2	0.4	0.4	0.2	3,501 - 4,500 Baht
4,501 - 5,500 บาท	380.3	60.0	0.4	160.0	1.6	1.6	50.6	40.0	5.6	12.7	1.1	0.7	1.1	1.1	0.7	4,501 - 5,500 Baht
5,501 - 6,500 บาท	527.4	44.1	2.3	263.1	0.4	2.4	71.9	54.9	12.9	14.4	1.8	2.1	1.8	1.8	2.1	5,501 - 6,500 Baht
6,501 - 7,500 บาท	307.7	18.9	1.9	122.8	1.3	1.9	49.0	44.9	6.6	6.9	1.4	1.6	1.4	1.4	1.6	6,501 - 7,500 Baht
7,501 - 10,000 บาท	662.5	31.4	4.7	290.7	5.0	2.6	81.3	64.6	33.2	17.3	2.5	7.8	2.5	2.5	7.8	7,501 - 10,000 Baht
10,001 - 15,000 บาท	307.2	8.8	0.2	129.6	1.8	4.2	25.1	31.6	20.7	4.4	4.9	7.1	4.9	4.9	7.1	10,001 - 15,000 Baht
15,001 - 20,000 บาท	122.1	2.7	0.7	40.4	0.8	2.1	6.0	3.3	14.2	2.6	3.8	3.4	3.8	3.8	3.4	15,001 - 20,000 Baht
20,001 - 30,000 บาท	123.3	1.2	0.6	40.0	5.0	1.3	6.2	3.8	4.8	0.9	4.2	3.9	4.2	4.2	3.9	20,001 - 30,000 Baht
มากกว่า 30,000 บาท	105.5	1.4	0.2	31.3	7.0	0.1	3.6	4.5	4.8	0.9	4.4	8.6	4.4	4.4	8.6	More than 30,000 Baht
ไม่ทราบ	6.4	-	-	1.3	0.6	-	0.3	0.5	0.9	-	0.2	0.0	0.2	0.2	0.0	Unknown
หญิง	2,415.4	212.3	3.4	1,084.1	5.5	11.7	71.8	201.8	30.3	135.8	10.5	42.8	10.5	42.8	42.8	FEMALE
ต่ำกว่า 1,501 บาท	23.2	3.2	-	11.0	-	0.0	0.5	1.8	0.3	1.4	-	-	-	-	-	Less than 1,501 Baht
1,501 - 2,500 บาท	46.1	20.2	-	13.1	-	0.1	1.1	3.8	0.2	2.6	-	0.1	-	-	0.1	1,501 - 2,500 Baht
2,501 - 3,500 บาท	89.3	34.1	-	19.6	-	-	4.5	7.4	0.2	12.6	-	0.1	-	-	0.1	2,501 - 3,500 Baht
3,501 - 4,500 บาท	206.3	59.1	0.9	62.9	-	2.1	12.1	14.9	0.8	24.2	0.2	0.1	0.2	0.2	0.1	3,501 - 4,500 Baht
4,501 - 5,500 บาท	389.7	44.6	0.2	203.1	0.7	1.6	16.8	33.2	0.7	27.3	0.2	0.2	0.2	0.2	0.2	4,501 - 5,500 Baht
5,501 - 6,500 บาท	513.7	22.3	0.7	329.8	-	2.0	13.4	41.3	1.3	27.1	0.0	2.8	0.0	0.0	2.8	5,501 - 6,500 Baht
6,501 - 7,500 บาท	232.6	9.6	-	130.8	0.6	1.5	8.6	20.3	1.1	16.3	0.5	0.8	0.5	0.5	0.8	6,501 - 7,500 Baht
7,501 - 10,000 บาท	433.4	13.5	0.8	168.6	-	1.5	8.5	49.6	12.4	16.2	2.9	7.9	2.9	2.9	7.9	7,501 - 10,000 Baht
10,001 - 15,000 บาท	215.3	3.3	0.2	84.2	0.5	1.9	2.5	18.5	6.1	5.8	1.9	11.6	1.9	1.9	11.6	10,001 - 15,000 Baht
15,001 - 20,000 บาท	92.7	1.1	-	32.1	-	0.7	1.3	4.9	1.4	0.9	1.5	7.9	1.5	1.5	7.9	15,001 - 20,000 Baht
20,001 - 30,000 บาท	92.9	0.1	-	16.4	1.1	0.2	0.8	3.0	3.8	0.9	0.7	6.8	0.7	0.7	6.8	20,001 - 30,000 Baht
มากกว่า 30,000 บาท	75.9	0.3	0.6	10.9	2.4	0.0	1.6	2.6	2.2	0.4	2.6	4.6	2.6	2.6	4.6	More than 30,000 Baht
ไม่ทราบ	4.5	1.0	-	1.4	0.2	-	0.2	0.4	-	0.2	-	0.1	-	-	0.1	Unknown

ตารางที่ 18 จำนวนลูกจ้าง จำแนกตามอุตสาหกรรม ระดับของรายได้ และเพศ ภาคกลาง (ต่อ)

TABLE 18 EMPLOYEE BY INDUSTRY, INCOME CLASS AND SEX, CENTRAL REGION (Contd.)

ไตรมาสที่ 3/2554 : Quarter 3/2011

หน่วยเป็นพัน : in Thousands

ระดับของรายได้ Income Class	อุตสาหกรรม (ต่อ) Industry (Contd.)										กิจกรรมขององค์กร Extra-territorial	ไม่รู้ Unknown	INCOME CLASS
	กิจกรรมทางวิชาชีพ และเทคนิค Professional/technical activities	การบริหารสนับสนุน และป้องกันประเทศ Administrative activities not service activities	การบริหารราชการ ป้องกันประเทศ Public administration	การศึกษา Education	งานสังคมสงเคราะห์ Health and Art, entertainment social work	ศิลปะ ความบันเทิง และนันทนาการ Arts, recreation and culture	บริการอื่น ๆ Other service	งานในครัวเรือน Activities of household	กิจกรรมขององค์กร Extra-territorial	ไม่รู้ Unknown			
ชาย Male	9.2	14.8	77.4	220.9	82.9	32.0	22.4	31.9	7.2	-	-	3.8	MALE
ต่ำกว่า 1,501 บาท Less than 1,501 Baht	-	-	0.6	0.4	-	-	0.6	1.0	-	-	-	-	Less than 1,501 Baht
1,501 - 2,500 บาท 1,501 - 2,500 Baht	-	-	-	0.3	0.2	-	0.8	1.2	0.6	-	-	-	1,501 - 2,500 Baht
2,501 - 3,500 บาท 2,501 - 3,500 Baht	-	0.3	0.7	0.2	-	0.1	0.6	1.1	1.3	-	-	-	2,501 - 3,500 Baht
3,501 - 4,500 บาท 3,501 - 4,500 Baht	-	0.1	1.4	3.1	0.3	1.2	1.7	5.1	0.6	-	-	-	3,501 - 4,500 Baht
4,501 - 5,500 บาท 4,501 - 5,500 Baht	1.9	0.8	6.8	20.7	2.9	3.2	2.7	6.3	0.7	-	-	-	4,501 - 5,500 Baht
5,501 - 6,500 บาท 5,501 - 6,500 Baht	1.8	2.1	10.8	27.2	2.9	4.4	3.0	3.5	1.2	-	-	0.4	5,501 - 6,500 Baht
6,501 - 7,500 บาท 6,501 - 7,500 Baht	0.6	1.4	18.2	15.4	2.2	4.0	4.1	3.6	0.4	-	-	0.7	6,501 - 7,500 Baht
7,501 - 10,000 บาท 7,501 - 10,000 Baht	2.4	2.8	32.4	41.5	18.8	6.8	6.8	8.6	0.4	-	-	1.2	7,501 - 10,000 Baht
10,001 - 15,000 บาท 10,001 - 15,000 Baht	0.7	2.5	5.0	38.9	15.4	3.5	1.4	0.5	1.0	-	-	-	10,001 - 15,000 Baht
15,001 - 20,000 บาท 15,001 - 20,000 Baht	0.6	1.9	0.6	29.8	5.9	1.6	0.3	0.9	-	-	-	0.6	15,001 - 20,000 Baht
20,001 - 30,000 บาท 20,001 - 30,000 Baht	0.8	1.8	0.7	30.4	12.4	4.8	0.5	0.2	-	-	-	-	20,001 - 30,000 Baht
มากกว่า 30,000 บาท More than 30,000 Baht	0.3	1.1	0.2	12.4	21.9	2.4	-	-	-	-	-	0.5	More than 30,000 Baht
ไม่รู้ Unknown	-	-	-	0.9	0.1	-	0.0	-	1.0	-	-	0.5	Unknown
หญิง Female	10.3	14.2	42.0	137.5	179.2	107.8	32.0	37.0	41.7	-	-	3.8	FEMALE
ต่ำกว่า 1,501 บาท Less than 1,501 Baht	-	0.3	0.6	-	0.4	0.4	1.1	1.5	0.5	-	-	-	Less than 1,501 Baht
1,501 - 2,500 บาท 1,501 - 2,500 Baht	-	-	-	0.2	0.9	1.1	0.3	0.9	1.5	-	-	-	1,501 - 2,500 Baht
2,501 - 3,500 บาท 2,501 - 3,500 Baht	0.3	-	0.5	1.0	0.9	0.8	0.3	3.4	3.9	-	-	-	2,501 - 3,500 Baht
3,501 - 4,500 บาท 3,501 - 4,500 Baht	1.7	1.2	1.4	2.9	5.0	3.1	2.0	4.2	7.6	-	-	-	3,501 - 4,500 Baht
4,501 - 5,500 บาท 4,501 - 5,500 Baht	0.9	0.8	11.7	12.1	7.4	5.0	7.6	5.0	10.5	-	-	-	4,501 - 5,500 Baht
5,501 - 6,500 บาท 5,501 - 6,500 Baht	4.0	1.1	9.2	14.3	7.7	13.6	8.4	5.2	9.3	-	-	0.2	5,501 - 6,500 Baht
6,501 - 7,500 บาท 6,501 - 7,500 Baht	0.3	0.2	5.1	10.8	7.7	11.2	0.5	3.8	3.1	-	-	-	6,501 - 7,500 Baht
7,501 - 10,000 บาท 7,501 - 10,000 Baht	1.4	4.4	5.9	40.0	48.7	26.2	10.2	9.7	3.5	-	-	1.7	7,501 - 10,000 Baht
10,001 - 15,000 บาท 10,001 - 15,000 Baht	0.7	2.1	3.1	25.3	27.9	16.0	1.2	0.4	1.1	-	-	1.0	10,001 - 15,000 Baht
15,001 - 20,000 บาท 15,001 - 20,000 Baht	0.6	1.2	0.9	11.8	13.9	10.6	0.1	1.6	-	-	-	0.2	15,001 - 20,000 Baht
20,001 - 30,000 บาท 20,001 - 30,000 Baht	-	1.9	3.4	11.8	27.4	13.6	-	0.6	-	-	-	0.5	20,001 - 30,000 Baht
มากกว่า 30,000 บาท More than 30,000 Baht	0.4	1.1	0.2	6.9	31.3	6.1	0.3	0.9	0.2	-	-	0.4	More than 30,000 Baht
ไม่รู้ Unknown	-	-	-	0.4	0.2	-	-	-	0.5	-	-	-	Unknown

ภาคเหนือ
Northern Region

ตารางสถิติ ภาคเหนือ

- ตารางที่ 1 จำนวนประชากร จำแนกตามกลุ่มอายุ สถานภาพแรงงาน
- ตารางที่ 2 จำนวนประชากรอายุ 15 ปี ขึ้นไป จำแนกตามสถานภาพสมรส สถานภาพแรงงาน
- ตารางที่ 3 จำนวนประชากรอายุ 15 ปีขึ้นไป จำแนกตามระดับการศึกษาที่สำเร็จ สถานภาพแรงงาน
- ตารางที่ 4 ผู้มีงานทำ จำแนกตามระดับการศึกษาที่สำเร็จ อาชีพ
- ตารางที่ 5 ผู้มีงานทำ จำแนกตามระดับการศึกษาที่สำเร็จ อุตสาหกรรม
- ตารางที่ 6 ผู้มีงานทำ จำแนกตามสถานภาพการทำงาน อาชีพ
- ตารางที่ 7 ผู้มีงานทำ จำแนกตามสถานภาพการทำงาน อุตสาหกรรม
- ตารางที่ 8 ผู้มีงานทำ จำแนกตามอาชีพ จำนวนชั่วโมงทำงานต่อสัปดาห์ การมีเวลาเหลือพอที่จะทำงานเพิ่มขึ้น
- ตารางที่ 9 ผู้มีงานทำ จำแนกตามอุตสาหกรรม จำนวนชั่วโมงทำงานต่อสัปดาห์ การมีเวลาเหลือพอที่จะทำงานเพิ่มขึ้น
- ตารางที่ 10 ผู้มีงานทำ จำแนกตามสถานภาพการทำงาน จำนวนชั่วโมงทำงานต่อสัปดาห์ การมีเวลาเหลือพอที่จะทำงานเพิ่มขึ้น
- ตารางที่ 11 ผู้มีงานทำ จำแนกตามกลุ่มอายุ ชั่วโมงการทำงานต่อสัปดาห์ การมีเวลาเหลือพอที่จะทำงานเพิ่มขึ้น
- ตารางที่ 12 จำนวนผู้ว่างงาน ที่หางานทำ จำแนกตามระยะเวลาที่หางานทำ ระดับการศึกษาที่สำเร็จ
- ตารางที่ 13 จำนวนผู้ว่างงาน ที่เคยทำงานมาก่อน จำแนกอาชีพที่ทำครั้งสุดท้าย อุตสาหกรรมที่ทำครั้งสุดท้าย
- ตารางที่ 14 ลูกจ้าง จำแนกตามค่าจ้างเฉลี่ย ผลประโยชน์อื่นๆ ที่ได้รับ อุตสาหกรรม
- ตารางที่ 15 ลูกจ้างเอกชน จำแนกตามค่าจ้างเฉลี่ย ผลประโยชน์อื่นๆ ที่ได้รับ อุตสาหกรรม
- ตารางที่ 16 ลูกจ้างรัฐบาล จำแนกตามค่าจ้างเฉลี่ย ผลประโยชน์อื่นๆ ที่ได้รับ อุตสาหกรรม
- ตารางที่ 17 ลูกจ้าง จำแนกตาม อาชีพ ระดับของรายได้
- ตารางที่ 18 ลูกจ้าง จำแนกตาม อุตสาหกรรม ระดับของรายได้

ตารางที่ 1 จำนวนประชากรอายุ 15 ปีขึ้นไป จำแนกตามกลุ่มอายุ สถานภาพแรงงาน ภาคเหนือ

TABLE 1 POPULATION 15 YEARS AND OVER BY AGE GROUP, LABOR FORCE STATUS , NORTHERN REGION

ไตรมาสที่ 3/2554 : Quarter 3/2011

หน่วยเป็นพัน : In Thousands

สถานภาพแรงงาน	กลุ่มอายุ Age Group						LABOR FORCE STATUS			
	รวม Total	15-19	20-24	25-29	30-34	35-39		40-49	50-59	>= 60
ประชากรอายุ 15 ปีขึ้นไป	10,042.6	943.5	962.9	943.6	864.1	860.5	1,990.2	1,787.8	1,690.0	POPULATION 15 YEARS AND OVER
กำลังแรงงานรวม	7,351.6	211.4	684.3	838.9	790.8	799.1	1,836.3	1,539.0	651.9	Total Labor Force
1. กำลังแรงงานปัจจุบัน	7,337.4	211.1	682.0	838.9	789.6	797.9	1,833.2	1,537.1	647.8	1. Current labor force
1.1 ผู้มีงานทำ	7,292.3	209.9	659.3	832.6	785.9	795.1	1,829.8	1,533.3	646.5	1.1 Employed
- ทำงาน	7,255.9	209.9	656.7	829.0	783.5	791.8	1,821.2	1,524.0	639.9	- At work
- ไม่ทำงานแต่มีงานประจำ	36.4	-	2.5	3.6	2.5	3.3	8.7	9.3	6.6	- With job but not at work
1.2 ผู้ว่างงาน	45.1	1.2	22.7	6.3	3.7	2.8	3.4	3.8	1.3	1.2 Unemployed
- หางานทำ	7.9	-	6.6	-	0.2	0.4	0.5	0.1	0.0	- Looking for work
- ไม่ทำงานทำ/พร้อมที่จะทำงาน	37.2	1.2	16.1	6.3	3.4	2.4	2.9	3.7	1.2	- Not looking/available for work
2. กำลังแรงงานที่รอดูกาล	14.2	0.3	2.4	-	1.3	1.3	3.0	1.9	4.1	2. Seasonally inactive labor force
ผู้ไม่อยู่ในกำลังแรงงาน	2,690.9	732.1	278.6	104.7	73.3	61.4	153.9	248.9	1,038.2	Persons not in Labor Force
1. ทำงานบ้าน	743.1	44.1	93.1	68.2	47.4	41.4	109.0	164.6	175.3	1. Household work
2. เรียนหนังสือ	830.9	669.4	151.0	9.3	1.2	-	-	-	-	2. Studies
3. ยังเด็ก/ชร/ไม่สามารถทำงานได้	976.3	7.2	18.0	18.0	17.6	13.9	34.8	57.6	809.1	3. Too young/old/incapable of work
4. อื่น ๆ	140.6	11.4	16.5	9.2	7.0	6.1	10.1	26.6	53.8	4. Others

ตารางที่ 1 จำนวนประชากรอายุ 15 ปีขึ้นไป จำแนกตามกลุ่มอายุ สถานภาพแรงงาน และเพศ ภาคเหนือ

Table 1 POPULATION 15 YEARS AND OVER BY AGE GROUP, LABOR FORCE STATUS AND SEX , NORTHERN REGION

ไตรมาสที่ 3/2554 : Quarter 3/2011

หน่วยเป็นพัน : in Thousands

สถานภาพแรงงาน	กลุ่มอายุ Age Group							LABOR FORCE STATUS		
	รวม Total	15-19	20-24	25-29	30-34	35-39	40-49		50-59	>=60
ชาย										MALE
กำลังแรงงานรวม	4,919.0	484.8	497.8	485.6	442.1	427.0	958.9	862.6	760.2	Total Labor Force
1. กำลังแรงงานปัจจุบัน	3,954.9	145.2	398.2	459.9	425.9	413.9	927.6	804.1	380.2	1. Current labor force
1.1 ผู้มีงานทำ	3,949.8	144.9	398.2	459.9	424.6	413.2	926.6	804.1	378.2	1.1 Employed
- ทำงาน	3,928.9	144.0	390.0	456.0	423.5	410.7	925.2	802.6	377.1	- At work
- ไม่ทำงานแต่มีงานประจำ	3,905.8	144.0	387.5	454.9	422.5	409.9	918.3	796.7	372.1	- With job but not at work
1.2 ผู้ว่างงาน	23.2	-	2.5	1.1	1.0	0.8	7.0	5.9	4.9	1.2 Unemployed
- หางานทำ	20.8	0.9	8.2	3.9	1.2	2.5	1.4	1.5	1.2	- Looking for work
- ไม่ทำงานทำ/พร้อมที่จะทำงาน	1.6	-	0.9	-	0.2	0.4	-	0.1	0.0	- Not looking/available for work
2. กำลังแรงงานที่รอฤดูกาล	19.2	0.9	7.4	3.9	0.9	2.1	1.4	1.4	1.2	2. Seasonally inactive labor force
ผู้ไม่อยู่ในกำลังแรงงาน	5.1	0.3	-	-	1.3	0.7	0.9	-	2.0	Persons not in Labor Force
1. ทำงานบ้าน	964.2	339.6	99.6	25.7	16.3	13.1	31.4	58.5	380.0	1. Household work
2. เรียนหนังสือ	31.4	4.2	3.2	2.0	1.0	0.2	5.0	6.4	9.5	2. Studies
3. ยิงเด็ก ขรา/ไม่สามารถทำงานได้	400.5	323.1	72.3	5.0	0.1	-	-	-	-	3. Too young/old/incapable of work
4. อื่น ๆ	439.9	4.5	12.3	14.9	10.5	8.5	20.0	33.4	335.8	4. Others
หญิง	92.4	7.8	11.9	3.9	4.7	4.4	6.4	18.7	34.7	FEMALE
กำลังแรงงานรวม	5,123.6	458.7	465.1	457.9	422.0	433.5	1,031.2	925.3	929.8	Total Labor Force
1. กำลังแรงงานปัจจุบัน	3,396.8	66.2	286.1	379.0	365.0	385.2	908.7	734.9	271.7	1. Current labor force
1.1 ผู้มีงานทำ	3,387.7	66.2	283.8	379.0	365.0	384.7	906.6	733.0	269.5	1.1 Employed
- ทำงาน	3,363.4	65.9	269.3	376.6	362.5	384.4	904.6	730.7	269.4	- At work
- ไม่ทำงานแต่มีงานประจำ	3,350.1	65.9	269.3	374.1	361.0	381.9	902.9	727.3	267.8	- With job but not at work
1.2 ผู้ว่างงาน	13.3	-	0.1	2.5	1.5	2.5	1.7	3.4	1.7	1.2 Unemployed
- หางานทำ	24.3	0.3	14.4	2.4	2.5	0.3	2.0	2.3	0.1	- Looking for work
- ไม่ทำงานทำ/พร้อมที่จะทำงาน	6.3	-	5.8	-	0.0	-	0.5	-	-	- Not looking/available for work
2. กำลังแรงงานที่รอฤดูกาล	18.0	0.3	8.7	2.4	2.5	0.3	1.5	2.3	0.1	2. Seasonally inactive labor force
ผู้ไม่อยู่ในกำลังแรงงาน	9.1	-	2.4	-	-	0.6	2.1	1.9	2.2	Persons not in Labor Force
1. ทำงานบ้าน	1,726.8	392.5	179.0	79.0	57.0	48.3	122.5	190.4	658.1	1. Household work
2. เรียนหนังสือ	711.7	39.9	90.0	66.2	46.5	41.3	104.0	158.2	165.8	2. Studies
3. ยิงเด็ก ขรา/ไม่สามารถทำงานได้	430.4	346.3	78.7	4.4	1.1	-	-	-	-	3. Too young/old/incapable of work
4. อื่น ๆ	536.5	2.7	5.8	3.1	7.1	5.4	14.8	24.3	473.3	4. Others
	48.2	3.6	4.7	5.3	2.4	1.7	3.7	7.9	19.1	

ตารางที่ 2 จำนวนประชากรอายุ 15 ปีขึ้นไป จำแนกตามสถานภาพสมรส สถานภาพแรงงาน ภาคเหนือ

TABLE 2 POPULATION 15 YEARS AND OVER BY MARITAL STATUS, LABOR FORCE STATUS, NORTHERN REGION

ไตรมาสที่ 3/2554 : Quarter 3/2011

หน่วยเป็นพัน : in Thousands

สถานภาพแรงงาน	รวม				เคยสมรส Ever-Married			LABOR FORCE STATUS	
	โสด Single	สมรส Married	หม้าย Widowed	หย่า Divorced	แยกกันอยู่ Separated	ไม่ทราบ Unknown	ไม่ทราบ Unknown	ไม่ทราบ Unknown	
ยอดรวม	10,042.6	6,492.2	794.8	176.7	178.4	1.0		TOTAL	
กำลังแรงงานรวม	7,351.6	5,403.3	279.6	147.9	151.9	0.6		Total Labor Force	
1. กำลังแรงงานปัจจุบัน	7,337.4	5,392.6	279.4	147.8	151.8	0.6		1. Current labor force	
1.1 ผู้มีงานทำ	7,292.3	5,378.8	278.9	145.8	151.7	0.6		1.1 Employed	
- ทำงาน	7,255.9	5,349.1	277.1	145.3	151.6	0.6		- At work	
- ไม่ทำงานแต่มีงานประจำ	36.4	29.7	1.8	0.4	0.2	-		- With job but not at work	
1.2 ผู้ว่างงาน	45.1	13.7	0.5	2.1	0.1	-		1.2 Unemployed	
- หางานทำ	7.9	0.4	-	-	-	-		- Looking for work	
- ไม่หางานทำ/พร้อมที่จะทำงาน	37.2	13.4	0.5	2.1	0.1	-		- Not looking/available for work	
2. กำลังแรงงานที่รอดูกาล	14.2	10.7	0.2	0.1	0.1	-		2. Seasonally inactive labor force	
ผู้ไม่อยู่ในกำลังแรงงาน	2,690.9	1,089.0	515.1	28.8	26.5	0.4		Persons not in Labor Force	
1. ทำงานบ้าน	743.1	577.0	91.2	10.1	14.0	0.0		1. Household work	
2. เรียนหนังสือ	830.9	19.6	-	0.7	0.8	-		2. Studies	
3. ยังเด็ก ขรา/ไม่สามารถทำงานได้	976.3	413.4	412.2	11.6	9.5	0.4		3. Too young/old/incapable of work	
4. อื่น ๆ	140.6	78.9	11.7	6.3	2.2	-		4. Others	

ตารางที่ 2 จำนวนประชากรอายุ 15 ปีขึ้นไป จำแนกตามสถานภาพสมรส สถานภาพแรงงาน และเพศ ภาคเหนือ

TABLE 2 POPULATION 15 YEARS AND OVER BY MARITAL STATUS, LABOR FORCE STATUS AND SEX, NORTHERN REGION

ไตรมาสที่ 3/2554 : Quarter 3/2011

หน่วยเป็นพัน : In Thousands

สถานภาพแรงงาน	รวม				เคยสมรส Ever-Married			LABOR FORCE STATUS
	Total	โสด Single	สมรส Married	หม้าย Widowed	หย่า Divorced	แยกกันอยู่ Separated	ไม่ทราบ Unknown	
ชาย	4,919.0	1,415.0	3,170.3	180.4	68.9	84.0	0.4	MALE
กำลังแรงงานรวม	3,954.9	900.9	2,852.9	64.3	59.9	76.9	0.0	Total Labor Force
1. กำลังแรงงานปัจจุบัน	3,949.8	900.1	2,848.6	64.3	59.9	76.9	0.0	1. Current labor force
1.1 ผู้มีงานทำ	3,928.9	888.0	2,841.6	63.9	58.5	76.9	0.0	1.1 Employed
- ทำงาน	3,905.8	884.2	2,822.8	63.6	58.5	76.7	0.0	- At work
- ไม่ทำงานแต่มีงานประจำ	23.2	3.9	18.8	0.3	-	0.2	-	- With job but not at work
1.2 ผู้ว่างงาน	20.8	12.1	7.0	0.4	1.4	-	-	1.2 Unemployed
- หางานทำ	1.6	1.3	0.4	-	-	-	-	- Looking for work
- ไม่หางานทำ/พร้อมที่จะทำงาน	19.2	10.8	6.6	0.4	1.4	-	-	- Not looking/available for work
2. กำลังแรงงานที่รอฤดูกาล	5.1	0.7	4.3	0.1	-	-	-	2. Seasonally inactive labor force
ผู้ไม่อยู่ในกำลังแรงงาน	964.2	514.1	317.4	116.1	9.0	7.2	0.3	Persons not in Labor Force
1. ทำงานบ้าน	31.4	11.4	13.3	5.5	0.6	0.5	-	1. Household work
2. เรียนหนังสือ	400.5	393.8	6.7	-	-	-	-	2. Studies
3. ยังเด็ก ขรา/ไม่สามารถทำงานได้	439.9	80.1	244.8	104.6	5.2	4.9	0.3	3. Too young/old/incapable of work
4. อื่น ๆ	92.4	28.9	52.7	6.0	3.2	1.8	-	4. Others
หญิง	5,123.6	984.4	3,321.9	614.4	107.9	94.4	0.7	FEMALE
กำลังแรงงานรวม	3,396.8	467.4	2,550.4	215.3	88.0	75.1	0.6	Total Labor Force
1. กำลังแรงงานปัจจุบัน	3,387.7	465.1	2,543.9	215.1	88.0	75.0	0.6	1. Current labor force
1.1 ผู้มีงานทำ	3,363.4	448.5	2,537.2	215.0	87.2	74.9	0.6	1.1 Employed
- ทำงาน	3,350.1	448.1	2,526.3	213.5	86.8	74.9	0.6	- At work
- ไม่ทำงานแต่มีงานประจำ	13.3	0.4	10.9	1.5	0.4	-	-	- With job but not at work
1.2 ผู้ว่างงาน	24.3	16.6	6.8	0.1	0.7	0.1	-	1.2 Unemployed
- หางานทำ	6.3	6.3	0.0	-	-	-	-	- Looking for work
- ไม่หางานทำ/พร้อมที่จะทำงาน	18.0	10.3	6.8	0.1	0.7	0.1	-	- Not looking/available for work
2. กำลังแรงงานที่รอฤดูกาล	9.1	2.4	6.4	0.2	0.1	0.1	-	2. Seasonally inactive labor force
ผู้ไม่อยู่ในกำลังแรงงาน	1,726.8	517.0	771.5	399.1	19.8	19.3	0.1	Persons not in Labor Force
1. ทำงานบ้าน	711.7	39.4	563.6	85.7	9.5	13.5	0.0	1. Household work
2. เรียนหนังสือ	430.4	416.0	12.9	-	0.7	0.8	-	2. Studies
3. ยังเด็ก ขรา/ไม่สามารถทำงานได้	536.5	49.1	168.7	307.7	6.4	4.6	0.0	3. Too young/old/incapable of work
4. อื่น ๆ	48.2	12.5	26.3	5.7	3.1	0.5	-	4. Others

ตารางที่ 3 จำนวนประชากรอายุ 15 ปีขึ้นไป จำแนกตามระดับการศึกษาที่สำเร็จ สถานภาพแรงงาน ภาคเหนือ

TABLE 3 POPULATION 15 YEARS AND OVER BY LEVEL OF EDUCATIONAL ATTAINMENT, LABOR FORCE STATUS, NORTHERN REGION

ไตรมาสที่ 3/2554 : Quarter 3/2011

หน่วยเป็นพัน : in Thousands

สถานภาพแรงงาน	รวม	ไม่มี การศึกษา	ต่ำกว่า ประถมศึกษา	ประถม ศึกษา	มัธยมศึกษาตอนปลาย				อุดมศึกษา			อื่นๆ ^{1/}	ไม่ทราบ	LABOR FORCE STATUS
					Elementary	Lower Secondary	General/ Academic	Vocational	สายอาชีพ- การศึกษา	สายวิชา- การศึกษ	สายวิชา การศึกษ			
Total	None	Less than	Elementary	Lower Secondary	General/ Academic	Vocational	Training	Academic	Education	Teacher	Training	Others	Unknown	TOTAL
ยอดรวม	10,042.6	775.9	3,359.4	1,681.5	1,670.5	978.9	308.4	3.1	635.2	414.0	183.7	31.4	0.8	TOTAL
กำลังแรงงานรวม	7,351.6	434.7	2,412.9	1,436.5	999.7	746.9	206.3	1.5	569.6	361.4	155.0	26.4	0.7	Total Labor Force
1. กำลังแรงงานปัจจุบัน	7,337.4	432.6	2,407.0	1,434.3	998.6	744.3	206.1	1.5	569.6	361.4	155.0	26.4	0.7	1. Current labor force
1.1 ผู้มีงานทำ	7,292.3	432.2	2,400.8	1,430.3	992.7	737.5	205.8	1.5	562.8	347.3	154.5	26.3	0.6	1.1 Employed
- ทำงาน	7,255.9	431.6	2,383.1	1,425.4	988.8	731.8	205.8	1.5	560.9	347.0	153.3	26.2	0.6	- At work
- ไม่ทำงานแต่มีงานประจำ	36.4	0.7	17.6	4.9	3.9	5.6	0.0	-	2.0	0.4	1.2	0.2	-	- With job but not at work
1.2 ผู้ว่างงาน	45.1	0.4	6.2	4.1	5.9	6.8	0.2	-	6.8	14.0	0.5	0.1	0.1	1.2 Unemployed
- หางานทำ	7.9	0.1	0.6	0.3	3.3	0.3	0.1	-	2.2	1.0	-	-	-	- Looking for work
- ไม่ทำงานทำพร้อมที่จะทำงาน	37.2	0.2	5.6	3.9	2.6	6.6	0.1	-	4.6	13.0	0.5	0.1	0.1	- Not looking/available for work
2. กำลังแรงงานที่รอฤดูกาล	14.2	2.1	5.9	2.2	1.2	2.6	0.2	-	-	-	-	-	-	2. Seasonally inactive labor force
ผู้ไม่อยู่ในกำลังแรงงาน	2,690.9	341.2	946.5	245.0	670.7	231.9	102.2	1.6	65.5	52.6	28.7	5.0	0.1	Persons not in Labor Force
1. ทำงานบ้าน	743.1	80.3	300.5	95.7	103.7	82.1	17.6	0.4	32.1	21.2	5.3	4.3	-	1. Household work
2. เรียนหนังสือ	830.9	-	0.2	99.4	508.5	129.1	73.5	-	3.6	16.2	0.4	0.1	-	2. Studies
3. ยังเด็ก/ชร/ไม่สามารถทำงานได้	976.3	255.5	624.9	40.0	30.3	9.9	5.1	0.3	6.1	1.4	2.4	0.4	0.1	3. Too young/old/incapable of work
4. อื่น ๆ	140.6	5.5	20.9	9.9	28.2	10.8	6.0	0.9	23.8	13.8	20.6	0.2	-	4. Others

^{1/} รวมอาชีพระยะสั้น 1/ Including Short Course Vocational

ตารางที่ 3 จำนวนประชากรอายุ 15 ปีขึ้นไป จำแนกตามระดับการศึกษาที่สำเร็จ สถานภาพแรงงาน เพศ ภาคเหนือ

TABLE 3 POPULATION 15 YEARS AND OVER BY LEVEL OF EDUCATIONAL ATTAINMENT, LABOR FORCE STATUS, SEX, NORTHERN REGION

ไตรมาสที่ 3/2554 : Quarter 3/2011

หน่วยเป็นพัน : in Thousands

สถานภาพแรงงาน	รวม	ไม่มีการศึกษา	ต่ำกว่าประถมศึกษา Less than Elementary	ประถมศึกษา Elementary	ประถมศึกษาตอนต้น Lower Secondary	มัธยมศึกษาตอนปลาย Upper Secondary Level					อุดมศึกษา Higher Level			ไม่ทราบ Unknown	LABOR FORCE STATUS					
						ไม่มีการศึกษา	ต่ำกว่าประถมศึกษา	ประถมศึกษา	ประถมศึกษาตอนต้น	มัธยมศึกษาตอนต้น	สายสามัญ		สายวิชาชีพ			สายวิชาการ	สายวิชาชีพ	สายวิชาการ	สายวิชาชีพ	/ อื่นๆ
											General/Academic	Vocational								
ชาย	4,919.0	272.7	1,527.9	911.1	929.8	505.8	182.4	1.4	279.9	220.0	71.6	16.0	0.5	MALE						
กำลังแรงงานรวม	3,954.9	183.9	1,214.6	823.4	629.4	433.5	135.7	1.2	253.0	204.3	59.6	15.8	0.4	Total Labor Force						
1. กำลังแรงงานปัจจุบัน	3,949.8	183.0	1,213.1	822.1	628.5	433.3	135.5	1.2	253.0	204.3	59.6	15.8	0.4	1. Current labor force						
1.1 ผู้มีงานทำ	3,928.9	182.7	1,210.7	818.6	626.2	429.2	135.4	1.2	251.0	198.5	59.4	15.7	0.4	1.1 Employed						
- ทำงาน	3,905.8	182.7	1,197.4	815.8	623.2	426.1	135.3	1.2	251.0	198.2	59.0	15.6	0.4	- At work						
- ไม่ทำงานแต่มีงานประจำ	23.2	-	13.3	2.8	3.0	3.1	0.0	-	0.1	0.3	0.5	0.1	-	- With job but not at work						
1.2 ผู้ว่างงาน	20.8	0.3	2.5	3.5	2.3	4.1	0.1	-	2.0	5.9	0.2	0.1	-	1.2 Unemployed						
- หางานทำ	1.6	0.1	0.0	0.3	0.1	-	0.1	-	0.4	0.6	-	-	-	- Looking for work						
- ไม่หางานทำ/พร้อมที่จะทำงาน	19.2	0.2	2.4	3.2	2.2	4.1	-	-	1.6	5.2	0.2	0.1	-	- Not looking/available for work						
2. กำลังแรงงานที่รอฤดูกาล	5.1	0.8	1.5	1.3	1.0	0.3	0.2	-	-	-	-	-	-	2. Seasonally inactive labor force						
ผู้ไม่อยู่ในกำลังแรงงาน	964.2	88.8	313.3	87.7	300.4	72.2	46.7	0.2	26.9	15.7	12.0	0.2	0.1	Persons not in Labor Force						
1. ทำงานบ้าน	31.4	2.4	12.0	2.8	7.1	2.3	1.0	-	2.0	1.5	0.3	-	-	1. Household work						
2. เรียนหนังสือ	400.5	-	0.0	51.3	249.2	55.1	37.1	-	2.9	4.9	-	-	-	2. Studies						
3. ยึดถือ ขาด/ไม่สามารถทำงานได้	439.9	84.1	287.6	27.0	23.1	6.9	3.9	0.0	5.1	1.2	0.7	0.2	0.1	3. Too young/old/incapable of work						
4. อื่น ๆ	92.4	2.3	13.7	6.6	21.0	8.0	4.7	0.1	16.9	8.2	11.0	-	-	4. Others						
หญิง	5,123.6	503.2	1,831.5	770.4	740.6	473.1	126.0	1.7	355.3	194.0	112.0	15.5	0.3	FEMALE						
กำลังแรงงานรวม	3,396.8	250.8	1,198.3	613.1	370.3	313.4	70.6	0.3	316.6	157.1	95.4	10.7	0.3	Total Labor Force						
1. กำลังแรงงานปัจจุบัน	3,387.7	249.5	1,193.8	612.3	370.1	311.0	70.6	0.3	316.6	157.1	95.4	10.7	0.3	1. Current labor force						
1.1 ผู้มีงานทำ	3,363.4	249.5	1,190.1	611.6	366.5	308.3	70.5	0.3	311.8	148.9	95.1	10.7	0.2	1.1 Employed						
- ทำงาน	3,350.1	248.9	1,185.8	609.6	365.6	305.7	70.5	0.3	309.9	148.8	94.3	10.6	0.2	- At work						
- ไม่ทำงานแต่มีงานประจำ	13.3	0.7	4.3	2.1	0.9	2.5	-	-	1.9	0.1	0.8	0.1	-	- With job but not at work						
1.2 ผู้ว่างงาน	24.3	0.0	3.7	0.6	3.6	2.8	0.1	-	4.8	8.2	0.3	-	0.1	1.2 Unemployed						
- หางานทำ	6.3	-	0.5	-	3.2	0.3	-	-	1.9	0.4	-	-	-	- Looking for work						
- ไม่หางานทำ/พร้อมที่จะทำงาน	18.0	0.0	3.2	0.6	0.4	2.5	0.1	-	3.0	7.8	0.3	-	0.1	- Not looking/available for work						
2. กำลังแรงงานที่รอฤดูกาล	9.1	1.3	4.5	0.9	0.2	2.4	-	-	-	-	-	-	-	2. Seasonally inactive labor force						
ผู้ไม่อยู่ในกำลังแรงงาน	1,726.8	252.4	633.2	157.3	370.3	159.7	55.5	1.4	38.7	36.9	16.7	4.8	-	Persons not in Labor Force						
1. ทำงานบ้าน	711.7	77.8	288.5	93.0	96.6	79.8	16.6	0.4	30.0	19.7	5.0	4.3	-	1. Household work						
2. เรียนหนังสือ	430.4	-	0.2	48.0	259.3	74.1	36.3	-	0.8	11.3	0.4	0.1	-	2. Studies						
3. ยึดถือ ขาด/ไม่สามารถทำงานได้	536.5	171.4	337.3	13.0	7.3	3.0	1.2	0.3	1.0	0.3	1.7	0.2	-	3. Too young/old/incapable of work						
4. อื่น ๆ	48.2	3.2	7.2	3.3	7.2	2.8	1.3	0.8	6.9	5.7	9.6	0.2	-	4. Others						

/ Including Short Course Vocational

ตารางที่ 4 จำนวนผู้ปฏิบัติงาน จำแนกตามระดับการศึกษาที่สำเร็จ อาชีพ ภาคเหนือ

TABLE 4 EMPLOYED PERSONS BY LEVEL OF EDUCATIONAL ATTAINMENT, OCCUPATION, NORTHERN REGION

ไตรมาสที่ 3/2554 : Quarter 3/2011

หน่วยเป็นพัน : in Thousands

อาชีพ Occupation	รวม Total	ไม่มี การศึกษา None	ต่ำกว่า ประถมศึกษา Less than Elementary	ประถมศึกษา Elementary	มัธยมศึกษาตอนปลาย Upper Secondary Level			อุดมศึกษา Higher Level			อื่นๆ Others	ไม่ทราบ Unknown	OCCUPATION	
					ประถมศึกษา ตอนต้น Lower Secondary	สายสามัญ General/ Academic	สายวิชาชีพ Vocational/ Teacher Training	สายสามัญ General/ Academic	สายวิชาชีพ Higher Technical Education	สายวิชา- การศึกษา Teacher Training				
ยอดรวม	7,292.3	432.2	2,400.8	1,430.3	992.7	737.5	205.8	1.5	562.8	347.3	154.5	26.3	0.6	TOTAL
1. ผู้บัญญัติกฎหมาย ข้าราชการระดับอาวุโส และผู้จัดการ	125.4	0.7	17.8	13.5	13.2	15.9	4.0	-	44.2	8.7	7.4	-	-	1. Legislators, senior officials and managers
2. ผู้ประกอบวิชาชีพด้านต่างๆ	306.2	1.0	2.7	0.5	2.8	8.9	2.8	0.3	144.1	37.4	105.1	0.7	-	2. Professionals
3. ผู้ประกอบวิชาชีพด้านเทคนิคสาขาต่างๆ และอาชีพที่เกี่ยวข้อง	172.5	0.5	8.4	5.8	8.3	18.6	8.0	0.1	83.2	35.6	3.7	0.3	-	3. Technicians and associate professionals
4. เสียน	214.7	0.0	2.4	4.4	11.2	27.5	15.1	-	112.3	37.9	3.7	0.2	-	4. Clerks
5. พนักงานบริการและพนักงานในร้านค้า และตลาด	1,243.1	30.9	320.3	177.8	196.8	217.2	74.7	0.8	117.2	76.6	24.9	5.8	0.2	5. Service workers and shop and market sales workers
6. ผู้ปฏิบัติงานที่มีฝีมือในด้านการเกษตร และการประมง	3,286.1	274.6	1,461.2	742.7	434.9	248.4	38.0	0.2	22.8	54.7	7.7	0.8	-	6. Skilled agricultural and fishery workers
7. ผู้ปฏิบัติงานด้านความสามารถฝีมือ และธุรกิจการค้าที่เกี่ยวข้อง	812.2	29.1	243.0	185.1	140.6	85.0	35.0	0.1	27.1	64.3	1.1	3.8	0.1	7. Craft and related trades workers
8. ผู้ปฏิบัติการโรงงานและเครื่องจักร และผู้ปฏิบัติงานด้านการประกอบ	303.2	4.7	63.5	72.7	59.1	52.5	15.9	-	9.4	22.1	0.6	2.5	0.1	8. Plant and machine operators and assemblers
9. อาชีพขั้นพื้นฐานต่างๆ ในด้านการขาย และการให้บริการ	828.9	90.6	281.5	227.9	125.7	65.6	12.3	-	2.5	10.1	0.4	12.2	0.2	9. Elementary occupations
10. คนงานซึ่งไม่ได้จำแนกไว้ในหมวดอื่น	-	-	-	-	-	-	-	-	-	-	-	-	-	10. Workers not classifiable by occupation

1/ รวมอาชีพระยะสั้น 1/ Including Short Course Vocational

ตารางที่ 4 จำนวนผู้จ้างทำ จำแนกตามระดับการศึกษาที่สำเร็จ อาชีพ และเพศ ภาคเหนือ
TABLE 4 EMPLOYED PERSONS BY LEVEL OF EDUCATIONAL ATTAINMENT, OCCUPATION AND SEX, NORTHERN REGION

อาชีพ Occupation	มัธยมศึกษาตอนปลาย Upper Secondary Level										อุดมศึกษา Higher Level			ไม่ทราบ Unknown	อื่น ๆ Others	รวม Total	เพศ Sex
	ไม่มี การศึกษา None	ต่ำกว่า ประถมศึกษา Less than Elementary	ประถม ศึกษา Elementary	มัธยมศึกษา ตอนต้น Lower Secondary	สายสามัญ General/ Academic	สายอาชีพ- ศึกษา Vocational	สาขาวิชา- การศึกษา Teacher Training	สายวิชาการ Academic	สายวิชาชีพ Technical Education	สายวิชา- การศึกษา Teacher Training	I/ อื่น ๆ Others						
											1/	2/					
ชาย	182.7	1,210.7	818.6	626.2	429.2	135.4	1.2	251.0	198.5	59.4	15.7	0.4	MALE				
1. ผู้บังคับบัญชา ข้าราชการระดับอาวุโสและผู้จัดการ	0.7	17.2	10.5	12.5	11.4	3.6	-	31.4	5.5	5.5	-	-	1. Legislators, senior officials and managers				
2. ผู้ประกอบวิชาชีพด้านต่างๆ	0.1	1.3	0.3	2.3	4.4	2.0	0.3	60.3	6.8	35.8	0.5	-	2. Professionals				
3. ผู้ประกอบวิชาชีพด้านเทคนิคสาขาต่างๆ และอาชีพที่เกี่ยวข้อง	-	5.3	3.4	4.6	12.0	5.1	0.1	35.2	20.6	2.1	0.1	-	3. Technicians and associate professionals				
4. เสมียน	0.0	1.3	2.6	5.9	13.4	6.1	-	26.9	10.7	1.6	0.2	-	4. Clerks				
5. พนักงานบริการและพนักงานในร้านค้าและตลาด	8.9	114.4	68.1	94.4	89.5	35.8	0.6	58.7	36.3	7.5	2.4	0.1	5. Service workers and shop and market sales workers				
6. ผู้ปฏิบัติงานที่มีอยู่ในด้านเกษตรและกรปลูก	110.3	767.4	423.7	280.1	159.1	30.1	0.2	15.0	42.8	5.4	-	-	6. Skilled agricultural and fishery workers				
7. ผู้ปฏิบัติงานด้านความสะอาดทางฝีมือและธุรกิจการค้าที่เกี่ยวข้อง	19.8	151.0	137.8	102.7	68.4	29.5	0.1	16.9	52.8	1.0	3.4	0.1	7. Craft and related trades workers				
8. ผู้ปฏิบัติการโรงงานและเครื่องจักรและผู้ปฏิบัติงานด้านการประกอบ	2.6	45.1	56.3	38.7	37.5	14.5	-	6.6	17.5	0.2	0.7	0.1	8. Plant and machine operators and assemblers				
9. อาชีพขั้นพื้นฐานต่างๆ ในด้านการขายและการให้บริการ	40.4	107.8	116.0	85.0	33.5	8.7	-	0.1	5.8	0.3	8.4	0.1	9. Elementary occupations				
10. คนงานซึ่งมิได้จำแนกไว้ในหมวดอื่น	-	-	-	-	-	-	-	-	-	-	-	-	10. Workers not classifiable by occupation				
หญิง	249.5	1,190.1	611.6	366.5	308.3	70.5	0.3	311.8	148.9	95.1	10.7	0.2	FEMALE				
1. ผู้บังคับบัญชา ข้าราชการระดับอาวุโสและผู้จัดการ	-	0.7	2.9	0.7	4.5	0.4	-	12.8	3.2	1.8	-	-	1. Legislators, senior officials and managers				
2. ผู้ประกอบวิชาชีพด้านต่างๆ	0.8	1.4	0.1	0.6	4.5	0.8	-	83.9	30.6	69.3	0.2	-	2. Professionals				
3. ผู้ประกอบวิชาชีพด้านเทคนิคสาขาต่างๆ และอาชีพที่เกี่ยวข้อง	0.5	3.1	2.4	3.7	6.6	2.9	0.0	48.0	15.0	1.6	0.2	-	3. Technicians and associate professionals				
4. เสมียน	-	1.1	1.8	5.3	14.1	9.0	-	85.5	27.3	2.1	-	-	4. Clerks				
5. พนักงานบริการและพนักงานในร้านค้าและตลาด	22.1	205.9	109.6	102.5	127.7	38.9	0.3	58.5	40.3	17.5	3.4	0.1	5. Service workers and shop and market sales workers				
6. ผู้ปฏิบัติงานที่มีอยู่ในด้านเกษตรและการปลูก	164.3	693.9	319.0	154.9	89.3	8.0	-	7.8	12.0	2.3	0.8	-	6. Skilled agricultural and fishery workers				
7. ผู้ปฏิบัติงานด้านความสะอาดทางฝีมือและธุรกิจการค้าที่เกี่ยวข้อง	9.4	92.0	47.4	38.0	14.6	5.4	-	10.3	11.5	0.0	0.4	-	7. Craft and related trades workers				
8. ผู้ปฏิบัติการโรงงานและเครื่องจักรและผู้ปฏิบัติงานด้านการประกอบ	2.2	18.5	16.5	20.3	14.9	1.4	-	2.7	4.6	0.4	1.8	-	8. Plant and machine operators and assemblers				
9. อาชีพขั้นพื้นฐานต่างๆ ในด้านการขายและการให้บริการ	50.2	173.7	111.9	40.6	32.2	3.6	-	2.3	4.3	0.1	3.8	0.1	9. Elementary occupations				
10. คนงานซึ่งมิได้จำแนกไว้ในหมวดอื่น	-	-	-	-	-	-	-	-	-	-	-	-	10. Workers not classifiable by occupation				

1/ รวมอาชีพระยะสั้น 2/ Including Short Course Vocational

TABLE 5 EMPLOYED PERSONS BY LEVEL OF EDUCATIONAL ATTAINMENT, INDUSTRY, NORTHERN REGION

ไตรมาสที่ 3/2554 : Quarter 3/2011

หน่วยเป็นพัน : in Thousands

อุตสาหกรรม	รวม	ไม่มี การศึกษา	ต่ำกว่า ประถมศึกษา	ต่ำกว่า ประถมศึกษา Less than Elementary	ประถมศึกษา Elementary	มัธยมศึกษาตอนปลาย					อุดมศึกษา			ไม่ทราบ	อื่น ๆ	TOTAL	INDUSTRY		
						มัธยมศึกษาตอนต้น		Upper Secondary Level			Higher Level		/					/	/
						None	Lower Secondary	General/ Academic	Vocational	Teacher Training	Academic	Higher Technical Education							
ยอดรวม	7,292.3	432.2	2,400.8	1,430.3	992.7	737.5	205.8	1.5	562.8	347.3	154.5	26.3	0.6						
1. เกษตรกรรม การป่าไม้ และการประมง	3,607.2	307.3	1,578.6	843.4	476.6	263.2	40.2	0.2	25.6	55.6	7.7	8.7	-	-	-	1. Agriculture, forestry and fishing			
2. การทำเหมืองแร่ และเหมืองหิน	13.7	-	1.4	4.3	3.1	3.6	0.8	-	0.2	0.4	-	-	-	-	-	2. Mining and quarrying			
3. การผลิต	655.8	25.2	182.0	128.1	124.2	80.2	22.0	0.3	36.1	47.2	5.3	5.1	0.2	0.2	0.2	3. Manufacturing			
4. ไฟฟ้า ก๊าซ ไอน้ำและระบบปรับอากาศ	24.5	-	2.2	0.9	3.9	2.4	3.1	0.1	6.2	5.8	-	-	-	-	-	4. Electricity, gas, steam and air conditioning supply			
5. การจัดหา การจัดการและการบำบัดน้ำเสีย ของเสีย และสิ่งปฏิกูล	14.7	0.7	2.7	3.8	0.9	1.5	1.3	-	2.7	1.2	-	-	-	-	-	5. Water supply; sewerage, waste management and remediation activities			
6. การก่อสร้าง	465.2	36.7	152.3	138.0	68.9	35.5	3.5	-	14.0	14.0	0.7	1.8	-	-	-	6. Construction			
7. การขายปลีก และการขายส่ง การซ่อมยานยนต์	1,008.3	29.9	235.9	164.9	155.6	155.5	66.2	0.6	100.8	81.2	13.4	4.2	0.2	0.2	0.2	7. Wholesale and retail trade; repair of motor vehicles and motorcycles			
8. การขนส่ง และสถานที่เก็บสินค้า	75.6	2.5	25.2	7.6	6.0	14.3	5.1	-	7.2	7.3	0.1	0.4	-	-	-	8. Transportation and storage			
9. ที่พักแรมและบริการด้านอาหาร	385.6	16.0	112.3	60.9	62.6	57.2	20.5	-	25.6	22.5	6.1	2.0	-	-	-	9. Accommodation and food service activities			
10. ข้อมูลข่าวสารและการสื่อสาร	16.4	0.2	0.7	0.1	0.3	2.6	1.8	0.2	8.0	2.1	0.3	-	-	-	-	10. Information and communication			
11. กิจกรรมทางการเงินและการประกันภัย	59.5	0.0	1.4	0.3	1.2	3.8	1.6	-	41.8	7.3	2.1	-	-	-	-	11. Financial and insurance activities			
12. กิจกรรมอสังหาริมทรัพย์	4.7	0.2	1.7	0.2	0.3	0.9	0.1	-	0.7	0.2	0.5	-	-	-	-	12. Real estate activities			
13. กิจกรรมทางวิชาชีพ วิทยาศาสตร์ และเทคนิค	36.7	-	2.9	1.9	5.3	3.8	3.6	-	11.5	7.9	-	-	-	-	-	13. Professional, scientific and technical activities			
14. กิจกรรมการบริหารและการบริการสนับสนุน	38.6	1.8	7.9	8.2	5.2	6.4	1.7	-	5.1	1.6	0.8	-	-	-	-	14. Administrative and support service activities			
15. การบริหารราชการ การป้องกันประเทศ การประกันสังคม	292.0	0.1	17.9	16.9	30.5	37.0	18.9	0.2	132.4	32.2	5.7	-	0.1	0.1	0.1	15. Public administration and defence; compulsory social security			
16. การศึกษา	242.4	0.4	8.2	6.3	7.1	13.8	1.2	-	91.7	9.0	104.1	0.7	-	-	-	16. Education			
17. กิจกรรมด้านสุขภาพและงานสังคมสงเคราะห์	151.5	0.3	12.6	10.3	13.1	24.2	1.9	0.0	36.1	44.1	6.9	2.0	-	-	-	17. Human health and social work activities			
18. ศิลปะ ความบันเทิง และันทนาการ	30.3	1.0	7.3	3.1	5.0	3.8	3.8	-	4.6	1.6	-	-	-	-	-	18. Arts, entertainment and recreation			
19. กิจกรรมบริการด้านอื่น ๆ	129.0	4.6	33.3	22.4	16.7	24.7	8.7	-	12.1	5.2	0.9	0.5	-	-	-	19. Other service activities			
20. กิจกรรมการทำงานในครัวเรือนส่วนบุคคล การผลิตสินค้าและบริการที่ขึ้นเองเพื่อใช้ในครัวเรือน	40.1	5.1	14.5	8.8	6.2	3.1	-	-	0.1	1.1	0.0	1.0	0.1	0.1	0.1	20. Activities of households as employers; undifferentiated goods and services-producing activities of households for own use			
21. กิจกรรมขององค์กรระหว่างประเทศ	0.6	0.0	-	-	0.0	0.1	-	-	0.5	-	-	-	-	-	-	21. Activities of extraterritorial organizations and bodies			
22. ไม่ทราบ	-	-	-	-	-	-	-	-	-	-	-	-	-	-	-	22. Unknown			

/ รวมอาชีพระยะสั้น / Including Short Course Vocational

ตารางที่ 5 จำนวนผู้จ้างงานทำ งานตามระดับการศึกษาที่ต่ำ, เร็ว อุตสาหกรรม และเพศ ภาคเหนือ
TABLE 5 EMPLOYED PERSONS BY LEVEL OF EDUCATIONAL ATTAINMENT, INDUSTRY AND SEX , NORTHERN REGION

หน่วยนับพัน : In Thousands

ไตรมาสที่ 3/2554 : Quarter 3/2011

อุตสาหกรรม Industry	รวม Total	มัธยมศึกษาตอนปลาย Upper Secondary Level					อุดมศึกษา Higher Level					1/ Others	1/ Others	INDUSTRY	
		ไม่ การศึกษา None	ต่ำกว่า ประถมศึกษา Less than Elementary	ประถมศึกษา Elementary	มัธยมศึกษา ตอนต้น Lower Secondary	สายสามัญ General/ Academic	สายอาชีพ- ศึกษา Vocational	การศึกษา Teacher Training	สาขาวิชา- การศึกษา Academic	สาขาวิชา- การศึกษา Academic	สาขาวิชา- การศึกษา Academic				สาขาวิชา- การศึกษา Academic
ชาย	3,928.9	182.7	1,210.7	818.6	626.2	429.2	1,354	1.2	251.0	198.5	59.4	15.7	0.4	MALE	
1. เกษตรกรรม การป่าไม้ และการประมง	2,015.7	125.2	824.8	485.8	314.3	162.6	32.2	0.2	16.8	42.7	5.5	5.8	-	- 1. Agriculture, forestry and fishing	
2. การทำเหมืองแร่ และเหมืองหิน	12.2	-	1.4	4.3	1.8	3.6	0.8	-	0.1	0.4	-	-	-	- 2. Mining and quarrying	
3. การผลิต	294.1	10.8	70.7	57.9	59.8	39.0	13.6	0.3	14.6	22.8	2.1	2.3	0.2	3. Manufacturing	
4. ไฟฟ้า ก๊าซ ไอน้ำและระบบปรับอากาศ	20.1	-	2.1	0.5	2.7	2.3	2.9	0.1	4.2	5.4	-	-	-	- 4. Electricity, gas, steam and air conditioning supply	
5. การจัดการน้ำ การจัดการและการบำบัดน้ำเสีย ของเสีย และสิ่งปฏิกูล	11.3	0.4	2.1	3.8	0.7	0.9	0.8	-	1.7	1.1	-	-	-	- 5. Water supply, sewerage, waste management and remediation activities	
6. การก่อสร้าง	367.4	28.2	112.9	106.5	62.8	31.3	3.5	-	7.7	12.0	0.7	1.8	-	- 6. Construction	
7. การขายส่ง และการขายปลีก การซ่อมยานยนต์	514.6	10.0	96.3	91.6	90.2	83.4	38.4	0.3	44.0	50.6	6.6	3.1	0.1	7. Wholesale and retail trade; repair of motor vehicles and motorcycles	
8. การขนส่ง และสถานีบริการน้ำมัน	64.9	2.4	22.6	7.3	5.3	12.7	5.0	-	4.4	4.7	0.1	0.4	-	- 8. Transportation and storage	
9. พืชและผลปศุสัตว์ อาหาร	136.6	3.0	29.0	18.5	30.1	23.2	8.6	-	11.6	9.8	2.1	0.6	-	- 9. Accommodation and food service activities	
10. ข้อมูลข่าวสารและการสื่อสาร	10.1	0.7	0.7	0.1	0.3	2.5	1.4	0.2	3.0	1.9	-	-	-	- 10. Information and communication	
11. กิจกรรมทางการเงินและการประกันภัย	27.0	0.0	0.9	0.1	0.9	2.2	0.8	-	16.7	4.3	1.0	-	-	- 11. Financial and insurance activities	
12. กิจกรรมอสังหาริมทรัพย์	1.3	-	0.1	0.1	0.1	0.8	0.0	-	0.1	0.1	0.1	-	-	- 12. Real estate activities	
13. กิจกรรมทางอาชีพ วิทยาศาสตร์ และเทคโนโลยี	20.4	-	1.7	0.3	5.0	3.5	1.4	-	5.4	3.2	-	-	-	- 13. Professional, scientific and technical activities	
14. กิจกรรมการบริหารและการบริการสนับสนุน	20.5	-	4.6	3.7	3.5	4.9	1.3	-	2.0	0.2	0.4	-	-	- 14. Administrative and support service activities	
15. การบริการราชการ การป้องกันประเทศ การประมง	190.6	0.1	15.7	12.1	25.2	31.9	14.5	0.2	65.5	21.7	3.7	-	-	0.1 15. Public administration and defence; compulsory social security	
16. การศึกษา	92.9	0.1	4.3	4.2	5.1	3.6	0.8	-	33.7	4.2	36.4	0.5	-	- 16. Education	
17. กิจกรรมด้านสุขภาพและงานสังคมสงเคราะห์	42.7	-	2.8	4.9	5.4	7.8	1.1	-	11.5	8.1	0.3	0.9	-	- 17. Human health and social work activities	
18. ศิลปะ ความบันเทิง และนันทนาการ	17.3	0.2	3.6	4.1	3.3	1.7	-	-	1.8	1.0	-	-	-	- 18. Arts, entertainment and recreation	
19. กิจกรรมบริการด้านอื่น ๆ	60.9	1.2	12.5	12.6	8.2	9.1	6.7	-	6.4	3.4	0.5	0.3	-	- 19. Other service activities	
20. กิจกรรมการจ้างงานในครัวเรือนส่วนบุคคล การผลิตสินค้าและบริการที่ขึ้นเองเพื่อใช้ในครัวเรือน	8.4	1.0	2.1	2.7	1.0	0.8	-	-	-	0.8	-	-	-	- 20. Activities of households as employers; undifferentiated goods and services-producing activities of households for own use	
21. กิจกรรมขององค์กรระหว่างประเทศ	-	-	-	-	-	-	-	-	-	-	-	-	-	- 21. Activities of extraterritorial organizations and bodies	
22. ไม่ทราบ	-	-	-	-	-	-	-	-	-	-	-	-	-	- 22. Unknown	
หญิง	3,363.4	249.5	1,190.1	611.6	366.5	308.3	70.5	0.3	311.8	148.9	95.1	10.7	0.2	FEMALE	
1. เกษตรกรรม การป่าไม้ และการประมง	1,591.5	182.1	753.8	357.6	162.4	100.7	8.0	-	8.8	13.0	2.3	2.9	-	- 1. Agriculture, forestry and fishing	
2. การทำเหมืองแร่ และเหมืองหิน	1.5	-	-	1.4	-	-	-	-	0.1	-	-	-	-	- 2. Mining and quarrying	
3. การผลิต	361.7	14.4	111.3	70.1	64.4	41.2	8.4	-	21.5	24.4	3.1	2.8	-	- 3. Manufacturing	
4. ไฟฟ้า ก๊าซ ไอน้ำและระบบปรับอากาศ	4.4	-	0.1	0.4	1.2	0.1	0.2	-	2.0	0.4	-	-	-	- 4. Electricity, gas, steam and air conditioning supply	
5. การจัดการน้ำ การจัดการและการบำบัดน้ำเสีย ของเสีย และสิ่งปฏิกูล	3.4	0.3	0.7	-	0.2	0.6	0.5	-	1.0	0.1	-	-	-	- 5. Water supply, sewerage, waste management and remediation activities	
6. การก่อสร้าง	97.8	8.5	39.3	31.5	6.1	4.1	-	-	6.3	2.0	-	0.1	-	- 6. Construction	
7. การขายส่ง และการขายปลีก การซ่อมยานยนต์	493.7	19.9	139.6	73.3	65.5	72.1	27.8	0.3	56.8	30.6	6.8	1.1	0.1	7. Wholesale and retail trade; repair of motor vehicles and motorcycles	
8. การขนส่ง และสถานีบริการน้ำมัน	10.7	0.1	2.6	0.4	0.7	1.6	0.1	-	2.7	2.5	-	-	-	- 8. Transportation and storage	
9. พืชและผลปศุสัตว์ อาหาร	249.1	13.0	83.3	42.3	32.5	34.0	11.9	-	14.0	12.7	4.0	1.4	-	- 9. Accommodation and food service activities	
10. ข้อมูลข่าวสารและการสื่อสาร	6.3	0.2	0.1	-	0.1	0.1	0.4	-	5.0	0.2	0.3	-	-	- 10. Information and communication	
11. กิจกรรมทางการเงินและการประกันภัย	32.5	-	0.5	0.2	0.3	1.6	0.8	-	25.1	3.0	1.1	-	-	- 11. Financial and insurance activities	
12. กิจกรรมอสังหาริมทรัพย์	3.4	0.2	1.6	0.1	0.2	0.2	-	-	0.6	0.1	0.4	-	-	- 12. Real estate activities	
13. กิจกรรมทางอาชีพ วิทยาศาสตร์ และเทคโนโลยี	16.3	-	1.2	1.6	0.3	0.3	2.2	-	6.1	4.7	-	-	-	- 13. Professional, scientific and technical activities	
14. กิจกรรมการบริหารและการบริการสนับสนุน	18.1	1.8	3.3	4.5	1.7	1.5	0.4	-	3.2	1.4	0.4	-	-	- 14. Administrative and support service activities	
15. การบริการราชการ การป้องกันประเทศ การประมง	101.4	0.0	2.3	4.8	5.3	5.0	4.5	-	66.9	10.5	2.0	-	-	- 15. Public administration and defence; compulsory social security	
16. การศึกษา	149.6	0.3	3.9	2.2	2.0	10.3	0.3	-	57.9	4.8	67.7	0.2	-	- 16. Education	
17. กิจกรรมด้านสุขภาพและงานสังคมสงเคราะห์	108.8	0.3	9.9	5.4	7.8	16.4	0.8	0.0	24.7	36.0	6.6	1.1	-	- 17. Human health and social work activities	
18. ศิลปะ ความบันเทิง และนันทนาการ	13.0	0.9	3.8	1.4	1.0	0.6	2.1	-	2.7	0.6	-	-	-	- 18. Arts, entertainment and recreation	
19. กิจกรรมบริการด้านอื่น ๆ	68.1	3.4	20.8	9.8	8.5	15.6	2.0	-	5.8	1.8	0.4	0.2	-	- 19. Other service activities	
20. กิจกรรมการจ้างงานในครัวเรือนส่วนบุคคล การผลิตสินค้าและบริการที่ขึ้นเองเพื่อใช้ในครัวเรือน	31.7	4.1	12.4	6.1	5.3	2.3	-	-	0.1	0.3	0.0	1.0	-	0.1 20. Activities of households as employers; undifferentiated goods and services-producing activities of households for own use	
21. กิจกรรมขององค์กรระหว่างประเทศ	0.6	0.0	-	-	0.0	0.1	-	-	0.5	-	-	-	-	- 21. Activities of extraterritorial organizations and bodies	
22. ไม่ทราบ	-	-	-	-	-	-	-	-	-	-	-	-	-	- 22. Unknown	

1/ รวมอาชีพะชนสั้น 1/ Including Short Course Vocational

ตารางที่ 6 จำนวนผู้มีงานทำ จำแนกตามสถานภาพทำงาน อาชีพ ภาคเหนือ

TABLE 6 EMPLOYED PERSONS BY WORK STATUS, OCCUPATION, NORTHERN REGION

ไตรมาสที่ 3/2554 : Quarter 3/2011

หน่วยเป็นพัน : in Thousands

อาชีพ	สถานภาพการทำงาน Work Status						การรวมกลุ่ม Members of Producers' Cooperatives	OCCUPATION
	นายจ้าง Employer	ลูกจ้างรัฐบาล Government Employee	ลูกจ้างเอกชน Private Employee	ทำงานส่วนตัว Own Account Worker	ช่วยธุรกิจ ครอบครัว Unpaid Family Worker			
ยอดรวม	7,292.3	142.0	739.1	1,936.8	2,476.9	1,995.3	2.2	TOTAL
1. ผู้บัญญัติกฎหมาย ข้าราชการระดับอาวุโส และผู้จัดการ	125.4	42.1	59.5	23.5	0.2	-	-	1. Legislators, senior officials and managers
2. ผู้ประกอบวิชาชีพด้านต่างๆ	306.2	2.4	246.9	47.8	6.6	2.5	-	2. Professionals
3. ผู้ประกอบวิชาชีพด้านเทคนิคสาขาต่างๆ และอาชีพที่เกี่ยวข้อง	172.5	0.2	91.2	55.4	20.8	4.8	0.1	3. Technicians and associate professionals
4. เสมียน	214.7	-	110.5	91.1	3.8	9.3	-	4. Clerks
5. พนักงานบริการและพนักงานในร้านค้า และตลาด	1,243.1	29.8	107.7	244.6	549.1	311.4	0.7	5. Service workers and shop and market sales workers
6. ผู้ปฏิบัติงานที่มีฝีมือในด้านการเกษตร และการประมง	3,286.1	29.7	16.7	134.4	1,561.4	1,543.9	-	6. Skilled agricultural and fishery workers
7. ผู้ปฏิบัติงานด้านความสามารถทางฝีมือ และธุรกิจการค้าที่เกี่ยวข้อง	812.2	30.8	21.3	473.4	213.9	71.5	1.3	7. Craft and related trades workers
8. ผู้ปฏิบัติการโรงงานและเครื่องจักร และผู้ปฏิบัติงานด้านการประกอบ	303.2	5.7	34.0	197.9	52.8	12.8	-	8. Plant and machine operators and assemblers
9. อาชีพขั้นพื้นฐานต่างๆ ในด้านการขาย และการให้บริการ	828.9	1.4	51.4	668.7	68.3	39.2	-	9. Elementary occupations
10. คนงานซึ่งมิได้จำแนกไว้ในหมวดอื่น	-	-	-	-	-	-	-	10. Workers not classifiable by occupation

ตารางที่ 6 จำนวนผู้มีงานทำ จำแนกตามสถานภาพทำงาน อาชีพ และเพศ ภาคเหนือ

TABLE 6 EMPLOYED PERSONS BY WORK STATUS, OCCUPATION AND SEX - NORTHERN REGION

ไตรมาสที่ 3/2554 : Quarter 3/2011

หน่วยเป็นพัน : In Thousands

อาชีพ	สถานภาพการทำงาน Work Status						การรวมกลุ่ม Members of Producers' Cooperatives	OCCUPATION
	รวม Total	นายจ้าง Employer	ลูกจ้างรัฐบาล Government Employee	ลูกจ้างเอกชน Private Employee	ทำงานส่วนตัว Own Account Worker	ช่วยธุรกิจ ครอบครัว Unpaid Family Worker		
ชาย	3,928.9	111.4	390.2	1,086.3	1,648.3	692.2	0.5	MALE
1. ผู้ปฏิบัติงานหมาย จักรภาพการระดับอาวุโสและผู้จัดการ	98.3	34.6	49.1	14.4	0.2	-	-	1. Legislators, senior officials and managers
2. ผู้ประกอบวิชาชีพด้านต่างๆ	114.0	1.5	90.8	15.1	5.7	1.0	-	2. Professionals
3. ผู้ประกอบวิชาชีพด้านเทคนิคสาขาต่างๆ และอาชีพที่เกี่ยวข้อง	88.4	0.1	48.6	24.6	13.1	2.1	-	3. Technicians and associate professionals
4. เหมียน	68.6	-	37.9	27.3	3.0	0.5	-	4. Clerks
5. พนักงานบริการและพนักงานในร้านค้าและตลาด	516.5	15.9	68.2	103.9	196.0	132.0	0.4	5. Service workers and shop and market sales workers
6. ผู้ปฏิบัติงานที่มีฝีมือในด้านการเกษตรและการประมง	1,833.9	26.3	13.8	68.0	1,214.8	511.0	-	6. Skilled agricultural and fishery workers
7. ผู้ปฏิบัติงานด้านความสามารถที่มีมือและธุรกิจการค้าที่เกี่ยวข้อง	583.3	27.8	20.4	371.3	138.1	25.7	0.1	7. Craft and related trades workers
8. ผู้ปฏิบัติการโรงงานและเครื่องจักรและผู้ปฏิบัติงานด้านการประกอบ	219.8	4.2	33.2	130.4	42.9	9.2	-	8. Plant and machine operators and assemblers
9. อาชีพขั้นพื้นฐานต่างๆ ในด้านการขายและการให้บริการ	406.2	1.1	28.2	331.5	34.5	10.9	-	9. Elementary occupations
10. คนงานซึ่งไม่ได้จำแนกไว้ในหมวดอื่น	-	-	-	-	-	-	-	10. Workers not classifiable by occupation
หญิง	3,363.4	30.6	348.9	850.4	828.7	1,303.1	1.7	TOTAL
1. ผู้ปฏิบัติงานหมาย จักรภาพการระดับอาวุโสและผู้จัดการ	27.1	7.5	10.4	9.2	-	-	-	1. Legislators, senior officials and managers
2. ผู้ประกอบวิชาชีพด้านต่างๆ	192.2	0.9	156.1	32.7	0.9	1.6	-	2. Professionals
3. ผู้ประกอบวิชาชีพด้านเทคนิคสาขาต่างๆ และอาชีพที่เกี่ยวข้อง	84.1	0.1	42.7	30.8	7.8	2.6	0.1	3. Technicians and associate professionals
4. เหมียน	146.0	-	72.6	63.9	0.8	8.9	-	4. Clerks
5. พนักงานบริการและพนักงานในร้านค้าและตลาด	726.6	13.9	39.4	140.6	353.0	179.4	0.3	5. Service workers and shop and market sales workers
6. ผู้ปฏิบัติงานที่มีฝีมือในด้านการเกษตรและการประมง	1,452.2	3.4	2.9	66.5	346.6	1,033.0	-	6. Skilled agricultural and fishery workers
7. ผู้ปฏิบัติงานด้านความสามารถที่มีมือและธุรกิจการค้าที่เกี่ยวข้อง	229.0	3.0	0.9	102.1	75.9	45.8	1.3	7. Craft and related trades workers
8. ผู้ปฏิบัติการโรงงานและเครื่องจักรและผู้ปฏิบัติงานด้านการประกอบ	83.4	1.5	0.8	67.5	10.0	3.6	-	8. Plant and machine operators and assemblers
9. อาชีพขั้นพื้นฐานต่างๆ ในด้านการขายและการให้บริการ	422.8	0.3	23.2	337.3	33.8	28.3	-	9. Elementary occupations
10. คนงานซึ่งไม่ได้จำแนกไว้ในหมวดอื่น	-	-	-	-	-	-	-	10. Workers not classifiable by occupation

ตารางที่ 8 จำนวนผู้มีงานทำ จำนวนชั่วโมงทำงานต่อสัปดาห์ การมีเวลาเหลือพอและต้องการทำงานเพิ่มขึ้น ภาคเหนือ

TABLE 8 EMPLOYED PERSONS BY OCCUPATION, HOURS WORKED PER WEEK, AVAILABILITY FOR ADDITIONAL WORK, NORTHERN REGION

ไตรมาสที่ 3/2554 : Quarter 3/2011

หน่วยเป็นพัน : In Thousands

จำนวนชั่วโมงทำงาน และ การมีเวลาเหลือพอ และต้องการทำงานเพิ่มขึ้น	อาชีพ Occupation											HOURS WORKED, AND AVAILABILITY FOR ADDITIONAL WORK
	รวม และผู้บัญญัติกฎหมาย และ ผู้จัดการ Legislators & Managers	วิชาชีพ ด้านต่างๆ Profes- sional	วิชาชีพ ด้านเทคนิค Technicians	เสมียน Clerks	พนักงาน บริการ Service Workers	ด้านการเกษตร และประมง Agricultural & Fishery	ด้านความ สามารถทางฝีมือ Craft & related trades	ผู้ปฏิบัติงาน โรงงานเครื่องจักร Plant & Machine operators	อาชีพอื่น ฐานต่างๆ Elementary occupations	คนงานซึ่งมี ได้จำแนกไว้ ในหมวดอื่น Not classifiable	TOTAL	
ยอดรวม	7,292.3	125.4	306.2	172.5	214.7	1,243.1	3,286.1	812.2	303.2	828.9	-	-
มี	124.7	0.7	3.5	0.4	0.3	8.4	59.8	10.1	7.8	33.8	-	Available
ไม่มี	7,167.6	124.6	302.8	172.1	214.3	1,234.8	3,226.3	802.1	295.4	795.2	-	Not available
มีงานประจำแต่ไม่ได้ทำงาน	36.4	0.4	2.0	0.5	0.3	8.4	15.8	5.4	1.2	2.4	-	With job not work
มี	13.3	0.1	-	-	0.2	1.6	8.8	1.6	0.4	0.8	-	Available
ไม่มี	23.1	0.4	2.0	0.5	0.2	6.8	7.1	3.8	0.8	1.6	-	Not available
1-9 ชั่วโมง	12.4	-	0.5	0.3	-	1.7	6.8	2.2	0.3	0.6	-	1-9 hours
มี	1.1	-	0.1	0.2	-	0.2	0.2	0.2	-	0.2	-	Available
ไม่มี	11.3	-	0.4	0.1	-	1.5	6.6	2.0	0.3	0.4	-	Not available
10-19 ชั่วโมง	118.0	0.7	1.2	4.4	0.6	10.8	70.7	6.5	4.5	18.6	-	10-19 hours
มี	12.4	0.1	-	-	-	0.8	4.0	2.0	1.5	4.0	-	Available
ไม่มี	105.6	0.7	1.2	4.4	0.6	10.0	66.7	4.5	3.0	14.6	-	Not available
20-29 ชั่วโมง	387.7	5.1	4.8	1.4	3.0	29.8	266.1	21.6	10.0	46.1	-	20-29 hours
มี	29.9	0.6	0.9	0.1	-	1.1	11.2	2.8	3.3	9.8	-	Available
ไม่มี	357.8	4.5	3.8	1.3	3.0	28.7	254.8	18.8	6.7	36.3	-	Not available
30-34 ชั่วโมง	360.2	2.0	4.0	4.5	0.5	29.3	223.1	34.1	6.2	56.4	-	30-34 hours
มี	26.2	-	-	-	0.0	1.3	10.3	1.1	1.3	12.2	-	Available
ไม่มี	334.0	2.0	4.0	4.5	0.5	28.0	212.9	33.1	5.0	44.2	-	Not available
35-39 ชั่วโมง	834.8	26.3	145.5	51.8	63.8	91.1	345.0	41.6	23.8	45.9	-	35-39 hours
มี	16.6	-	2.0	-	0.2	1.0	9.3	1.5	0.1	2.6	-	Available
ไม่มี	818.3	26.3	143.5	51.8	63.6	90.1	335.8	40.1	23.7	43.4	-	Not available
40-49 ชั่วโมง	2,898.8	49.4	115.9	72.5	110.5	397.2	1,265.9	382.6	144.6	360.3	-	40-49 hours
มี	23.0	-	0.2	0.1	-	1.1	15.6	0.9	1.1	4.0	-	Available
ไม่มี	2,875.8	49.4	115.7	72.4	110.5	396.1	1,250.3	381.7	143.4	356.3	-	Not available
50 ชั่วโมงขึ้นไป	2,644.1	41.4	32.4	37.1	36.1	674.9	1,092.7	318.2	112.6	298.6	-	50 hours and over
มี	2.4	-	0.3	-	-	1.4	0.6	-	-	0.2	-	Available
ไม่มี	2,641.7	41.4	32.2	37.1	36.1	673.6	1,092.2	318.2	112.6	298.4	-	Not available

ตารางที่ 8 จำนวนผู้จ้างทำ งานตามอาชีพ จำนวนชั่วโมงทำงานต่อสัปดาห์ การมีเวลาเหลือและต้องการงานเพิ่มขึ้น และเพศ ภาคเหนือ
 TABLE 8 EMPLOYED PERSONS BY OCCUPATION, HOURS WORKED PER WEEK, AVAILABILITY FOR ADDITIONAL WORK AND SEX, NORTHERN REGION

จำนวนชั่วโมงทำงาน เพศ และ การมีเวลาเหลือ และต้องการงานเพิ่มขึ้น	อาชีพ Occupation											HOURS WORKED, SEX AND AVAILABILITY FOR ADDITIONAL WORK
	รวม Total	ผู้บัญชาการ และผู้จัดการ Legislators & Managers	วิชาชีพ ด้านต่าง ๆ Professional	วิชาชีพ ด้านเทคนิค Technicians	เสมียน Clerks	พนักงาน บริการ Service Workers	ด้านการเกษตร และประมง Agricultural & Fishery	ช่างเทคนิค ด้านช่างฝีมือ Craft, Plant & Machine	ผู้ประกอบการ โรงงานเครื่องจักร operators	อาชีพอื่น ต่าง ๆ Elementary occupations	พนักงานซึ่ง ไม่สามารถ จำแนก ได้ Not classifiable	
ชาย	3,928.9	98.3	114.0	88.4	68.6	516.5	1,833.9	583.3	219.8	406.2	-	-
มี	75.7	0.7	1.7	0.1	0.2	2.6	36.6	6.4	6.3	21.1	-	Available
ไม่มี	3,853.3	97.6	112.4	88.3	68.5	513.9	1,797.2	576.8	213.5	385.1	-	Not available
มีงานประจำไม่ได้ทำงาน	23.2	0.4	0.6	0.0	-	3.2	13.2	3.7	1.0	1.1	-	With job not work
มี	10.2	0.1	0.1	0.0	-	0.6	7.6	0.4	0.4	0.7	-	Available
ไม่มี	12.9	0.4	0.6	0.0	-	2.6	5.5	2.6	0.5	0.7	-	Not available
1-9 ชั่วโมง	4.3	-	0.2	-	-	0.5	2.3	0.6	0.3	0.4	-	1-9 hours
มี	0.2	-	0.2	-	-	-	0.1	-	-	0.1	-	Available
ไม่มี	4.1	-	0.2	-	-	0.5	2.2	0.6	0.3	0.3	-	Not available
10-19 ชั่วโมง	56.0	0.5	0.9	3.7	0.1	4.1	28.4	4.3	4.5	9.6	-	10-19 hours
มี	7.3	0.1	-	-	-	0.4	2.8	0.8	1.5	1.8	-	Available
ไม่มี	48.7	0.4	0.9	3.7	0.1	3.7	25.7	3.5	2.9	7.9	-	Not available
20-29 ชั่วโมง	183.7	4.0	1.4	0.4	0.6	10.0	122.7	14.3	7.8	22.6	-	20-29 hours
มี	18.6	0.6	0.1	0.1	-	0.4	6.9	2.3	2.5	5.8	-	Available
ไม่มี	165.1	3.4	1.3	0.3	0.6	9.6	115.9	12.0	5.2	16.8	-	Not available
30-34 ชั่วโมง	175.7	1.6	1.7	2.2	0.2	12.6	105.5	19.1	3.7	29.2	-	30-34 hours
มี	16.1	-	-	-	-	-	6.0	1.3	7.8	-	-	Available
ไม่มี	159.6	1.6	1.7	2.2	0.2	12.6	99.5	18.1	2.5	21.4	-	Not available
35-39 ชั่วโมง	403.8	21.0	51.7	30.2	17.0	44.3	173.3	27.2	18.8	20.3	-	35-39 hours
มี	7.6	-	1.4	-	0.2	0.8	2.3	0.7	-	2.3	-	Available
ไม่มี	396.2	21.0	50.4	30.2	16.8	43.5	171.0	26.5	18.8	18.1	-	Not available
40-49 ชั่วโมง	1,586.7	36.2	43.4	35.2	39.9	164.3	710.0	283.7	102.2	171.9	-	40-49 hours
มี	14.5	-	0.2	-	-	0.0	10.5	0.5	0.6	2.7	-	Available
ไม่มี	1,572.2	36.2	43.2	35.2	39.9	164.3	699.5	283.2	101.6	169.2	-	Not available
50 ชั่วโมงขึ้นไป	1,495.6	34.6	14.1	16.8	10.9	27.7	678.5	230.5	81.6	151.0	-	50 hours and over
มี	1.2	-	-	-	-	0.4	0.6	-	-	0.2	-	Available
ไม่มี	1,494.4	34.6	14.1	16.8	10.9	27.3	677.9	230.5	81.6	150.7	-	Not available
หญิง	3,363.4	27.1	192.2	84.1	146.0	726.6	1,452.2	229.0	83.4	422.8	-	TOTAL(FEMALE)
มี	49.0	-	1.8	0.3	0.2	5.7	23.2	3.7	1.4	12.7	-	Available
ไม่มี	3,314.4	27.1	190.4	83.8	145.9	720.9	1,429.1	225.3	82.0	410.1	-	Not available
มีงานประจำไม่ได้ทำงาน	13.3	-	1.5	0.4	0.3	5.1	2.7	1.8	0.2	1.3	-	With job not work
มี	3.1	-	-	-	0.2	1.0	1.1	0.5	-	0.3	-	Available
ไม่มี	10.1	-	1.5	0.4	0.2	4.2	1.5	1.2	0.2	0.9	-	Not available
1-9 ชั่วโมง	8.1	-	0.3	0.3	-	1.2	4.5	1.6	-	0.2	-	1-9 hours
มี	0.9	-	0.1	0.2	-	0.2	0.1	0.2	-	0.1	-	Available
ไม่มี	7.2	-	0.2	0.1	-	1.1	4.4	1.4	-	0.1	-	Not available
10-19 ชั่วโมง	62.0	0.2	0.3	0.8	0.5	6.8	42.2	2.2	0.0	9.0	-	10-19 hours
มี	5.1	-	-	-	-	0.4	1.2	1.2	-	2.2	-	Available
ไม่มี	57.0	0.2	0.3	0.8	0.5	6.4	41.0	1.0	0.0	6.7	-	Not available
20-29 ชั่วโมง	204.0	1.0	3.3	1.0	2.4	19.9	143.4	7.3	2.2	23.5	-	20-29 hours
มี	11.2	-	0.8	-	-	0.7	4.4	0.5	0.8	4.0	-	Available
ไม่มี	192.8	1.0	2.5	1.0	2.4	19.1	139.0	6.8	1.5	19.5	-	Not available
30-34 ชั่วโมง	184.4	0.4	2.3	2.3	0.3	16.7	117.6	15.0	2.5	27.3	-	30-34 hours
มี	10.1	-	-	-	0.0	1.3	4.3	0.1	-	4.4	-	Available
ไม่มี	174.4	0.4	2.3	2.3	0.3	15.4	113.4	15.0	2.5	22.9	-	Not available
35-39 ชั่วโมง	431.0	5.3	93.8	21.6	46.8	46.8	171.7	14.4	5.0	25.6	-	35-39 hours
มี	9.0	-	0.6	-	-	0.2	7.0	0.8	0.1	0.3	-	Available
ไม่มี	422.0	5.3	93.2	21.6	46.8	46.6	164.7	13.7	4.9	25.3	-	Not available
40-49 ชั่วโมง	1,312.1	13.2	72.5	37.4	70.6	232.9	555.9	98.9	42.4	188.4	-	40-49 hours
มี	8.4	-	-	0.1	-	1.0	5.1	0.4	0.5	1.3	-	Available
ไม่มี	1,303.7	13.2	72.5	37.3	70.6	231.9	550.8	98.5	41.9	187.1	-	Not available
50 ชั่วโมงขึ้นไป	1,148.5	6.8	18.3	20.3	25.2	39.3	414.2	87.8	31.0	147.6	-	50 hours and over
มี	1.2	-	0.3	-	-	1.0	-	-	-	0.0	-	Available
ไม่มี	1,147.3	6.8	18.0	20.3	25.2	39.3	414.2	87.8	31.0	147.6	-	Not available

ไตรมาสที่ 3/2554 : Quarter 3/2011

หน่วยเป็นพัน : in Thousands

ตารางที่ 9 จำนวนผู้มีงานทำ จำนวนชั่วโมงทำงานต่อสัปดาห์ การมีเวลาเหลือพอและต้องการทำงานเพิ่มขึ้น ภาคเหนือ

TABLE 9 EMPLOYED PERSONS BY INDUSTRY, HOURS WORKED PER WEEK, AVAILABILITY FOR ADDITIONAL WORK, NORTHERN REGION

ไตรมาสที่ 3/2554 : Quarter 3/2011

หน่วยเป็นพัน : in Thousands

จำนวนชั่วโมงทำงาน และ การมีเวลาเหลือพอ และต้องการทำงานเพิ่มขึ้น	อุตสาหกรรม Industry											HOURS WORKED, AND AVAILABILITY FOR ADDITIONAL WORK	
	รวม	เกษตรกรรม และการประมง	เหมืองแร่ และเหมืองหิน	การทำเหมืองแร่	การผลิต	ไฟฟ้า ก๊าซ ไอน้ำระบบปรับอากาศ	จစ်น้ำ บำบัด น้ำเสียและประปา	การก่อสร้าง	อุตสาหกรรม การขายปลีก การขายยานยนต์	การขนส่ง และ สถานที่เก็บสินค้า	ที่พักแรมและ บริการด้านอาหาร Accommodation		ข้อมูลข่าวสาร และการสื่อสาร Information
	Total	Agriculture and fishing	Mining and quarrying	Manufacturing and construction	Electricity, gas, steam and water supply	Water supply, waste and sewerage	Construction	Transport, storage and information communication	Transport, storage and information communication	Accommodation and food service	Information and communication	Financial and insurance	
ยอดรวม	7,292.3	3,607.2	13.7	655.8	24.5	14.7	465.2	1,008.3	75.6	385.6	16.4	59.5	TOTAL
มี	124.7	87.8	-	6.5	-	0.5	9.0	4.3	2.5	3.8	0.1	-	Available
ไม่มี	7,167.6	3,519.4	13.7	649.2	24.5	14.2	456.2	1,004.0	73.0	381.9	16.3	59.5	Not available
มีงานประจำแต่ไม่ได้ทำงาน	36.4	17.4	-	4.2	-	0.5	2.5	1.7	0.1	2.9	0.0	0.2	With job not work
มี	13.3	9.2	-	0.8	-	-	1.5	0.4	0.1	0.4	-	-	Available
ไม่มี	23.1	8.2	-	3.4	-	0.5	1.0	1.3	-	2.5	0.0	0.2	Not available
1-9 ชั่วโมง	12.4	6.9	-	2.3	-	-	0.1	1.3	0.1	0.4	0.1	-	1-9 hours
มี	1.1	0.3	-	0.2	-	-	-	-	-	-	0.1	-	Available
ไม่มี	11.3	6.6	-	2.0	-	-	0.1	1.3	0.1	0.4	-	-	Not available
10-19 ชั่วโมง	118.0	79.5	-	3.2	-	-	6.3	6.9	2.9	5.2	0.2	0.4	10-19 hours
มี	12.4	6.8	-	0.9	-	-	1.8	0.1	0.3	0.6	-	-	Available
ไม่มี	105.6	72.7	-	2.3	-	-	4.5	6.8	2.6	4.6	0.2	0.4	Not available
20-29 ชั่วโมง	387.7	291.2	-	19.3	-	2.3	12.4	21.3	6.4	10.1	0.1	0.5	20-29 hours
มี	29.9	20.0	-	2.3	-	0.5	2.2	0.3	1.8	1.4	-	-	Available
ไม่มี	357.8	271.2	-	17.0	-	1.8	10.2	21.0	4.6	8.7	0.1	0.5	Not available
30-34 ชั่วโมง	360.2	262.9	-	26.5	0.5	0.2	16.2	21.3	1.7	10.6	1.2	0.6	30-34 hours
มี	26.2	21.8	-	0.5	-	-	1.3	1.0	0.2	0.1	-	-	Available
ไม่มี	334.0	241.1	-	26.0	0.5	0.2	15.0	20.3	1.5	10.5	1.2	0.6	Not available
35-39 ชั่วโมง	834.8	353.4	-	29.7	8.8	4.7	21.1	36.5	7.8	25.7	1.7	9.1	35-39 hours
มี	16.6	10.1	-	0.7	-	-	1.8	1.3	0.1	0.2	-	-	Available
ไม่มี	818.3	343.3	-	29.0	8.8	4.7	19.3	35.3	7.6	25.5	1.7	9.1	Not available
40-49 ชั่วโมง	2,898.8	1,389.8	7.2	314.5	13.4	4.5	207.9	389.3	29.6	123.2	8.2	39.0	40-49 hours
มี	23.0	19.0	-	1.1	-	-	0.5	0.8	0.1	1.0	-	-	Available
ไม่มี	2,875.8	1,370.7	7.2	313.5	13.4	4.5	207.3	388.5	29.5	122.2	8.2	39.0	Not available
50 ชั่วโมงขึ้นไป	2,644.1	1,206.2	6.4	256.0	1.8	2.6	198.7	530.0	27.1	207.5	5.0	9.7	50 hours and over
มี	2.4	0.6	-	-	-	-	-	0.5	-	0.1	-	-	Available
ไม่มี	2,641.7	1,205.6	6.4	256.0	1.8	2.6	198.7	529.5	27.1	207.4	5.0	9.7	Not available

ตารางที่ 9 จำนวนผู้มีงานทำ จำแนกตามอุตสาหกรรม จำนวนชั่วโมงทำงานต่อสัปดาห์ การมีเวลาเหลือพอและต้องการทำงานเพิ่มขึ้น ภาคเหนือ (ต่อ)

TABLE 9 EMPLOYED PERSONS BY INDUSTRY, HOURS WORKED PER WEEK, AVAILABILITY FOR ADDITIONAL WORK, NORTHERN REGION (Contd.)

ไตรมาสที่ 3/2554 : Quarter 3/2011

หน่วยเป็นพัน : In Thousands

จำนวนชั่วโมงทำงาน และ การมีเวลาเหลือพอ และต้องการทำงานเพิ่มขึ้น	อุตสาหกรรม (ต่อ) Industry (Contd.)											HOURS WORKED, AND AVAILABILITY FOR ADDITIONAL WORK
	กิจกรรม อสังหาริมทรัพย์ Real estate activities	กิจกรรมทางวิชาชีพ วิทยุและเทคนิค Professional, scientific activities	การบริหารสนับสนุน และป้องกันประเทศ Administrative support activities	การบริหารราชการ และป้องกันประเทศ Public administration defence	การศึกษา Education	สังคมสงเคราะห์ Health and social work	ศิลปะ ความบันเทิง และนันทนาการ Art, entertainment	บริการด้านอื่นๆ Other service	งานในครัวเรือน Activities of household	กิจกรรมขององค์กร Extra-territorial	ไม่ทราบ Unknown	
ยอดรวม	4.7	36.7	292.0	242.4	151.5	30.3	129.0	40.1	0.6	-	-	TOTAL
มี	-	0.0	1.2	0.1	0.8	2.1	4.5	1.0	-	-	-	Available
ไม่มี	4.7	36.7	290.8	242.3	150.7	28.2	124.5	39.1	0.6	-	-	Not available
มีงานประจำแต่ไม่ได้ทำงาน	-	1.2	0.2	1.9	1.1	-	1.4	0.5	-	-	-	With job not work
มี	-	-	0.4	-	-	-	0.6	-	-	-	-	Available
ไม่มี	-	1.2	0.1	1.9	1.1	-	0.8	0.5	-	-	-	Not available
1-9 ชั่วโมง	-	0.1	0.1	0.4	0.3	-	0.4	0.1	-	-	-	1-9 hours
มี	-	-	-	-	0.2	-	0.2	0.1	-	-	-	Available
ไม่มี	-	0.1	0.1	0.4	0.0	-	0.2	-	-	-	-	Not available
10-19 ชั่วโมง	0.1	0.5	0.7	1.1	2.5	1.4	5.6	0.6	-	-	-	10-19 hours
มี	-	0.0	-	-	0.1	-	1.7	0.1	-	-	-	Available
ไม่มี	0.1	0.5	0.7	1.1	2.4	1.4	3.9	0.5	-	-	-	Not available
20-29 ชั่วโมง	0.4	2.0	4.9	3.8	2.1	0.6	5.9	3.9	-	-	-	20-29 hours
มี	-	-	0.6	-	-	0.1	0.4	0.2	-	-	-	Available
ไม่มี	0.4	2.0	4.3	3.8	2.1	0.5	5.6	3.7	-	-	-	Not available
30-34 ชั่วโมง	0.0	0.7	4.6	3.0	1.3	0.3	5.5	2.8	-	-	-	30-34 hours
มี	-	-	-	-	0.0	-	0.6	0.7	-	-	-	Available
ไม่มี	0.0	0.7	4.6	3.0	1.3	0.3	4.8	2.1	-	-	-	Not available
35-39 ชั่วโมง	1.1	4.7	139.7	123.0	51.5	4.6	7.8	1.2	-	-	-	35-39 hours
มี	-	-	0.4	-	-	2.0	0.1	-	-	-	-	Available
ไม่มี	1.1	4.7	139.3	123.0	51.5	2.6	7.7	1.2	-	-	-	Not available
40-49 ชั่วโมง	1.4	20.8	113.6	93.6	62.2	10.6	41.3	13.6	0.5	-	-	40-49 hours
มี	-	-	0.2	0.1	0.2	-	-	-	-	-	-	Available
ไม่มี	1.4	20.8	113.4	93.5	62.0	10.6	41.3	13.6	0.5	-	-	Not available
50 ชั่วโมงขึ้นไป	1.6	6.7	28.2	15.7	30.6	12.7	61.2	17.4	0.1	-	-	50 hours and over
มี	-	-	-	-	0.3	-	0.9	0.0	-	-	-	Available
ไม่มี	1.6	6.7	28.2	15.7	30.4	12.7	60.2	17.4	0.1	-	-	Not available

ตารางที่ 9 จำนวนผู้มีงานทำ จำนวนชั่วโมงทำงานต่อสัปดาห์ การมีเวลาเหลือและต้องการทำงานเพิ่มขึ้น และเพศ ภาคเหนือ
 TABLE 9 EMPLOYED PERSONS BY INDUSTRY, HOURS WORKED PER WEEK, AVAILABILITY FOR ADDITIONAL WORK AND SEX, NORTHERN REGION

จำนวนชั่วโมงทำงาน เพศ และ การมีเวลาเหลือ และต้องการทำงานเพิ่มขึ้น	รวม Total	อุตสาหกรรม Industry										ข้อมูลข่าวสาร และการสื่อสาร Information communication	กิจกรรมการเงินและ การประกันภัย Financial intermediation	TOTAL (MALE)
		เกษตรกรรม และป่าไม้ Agriculture	การทำ เหมืองแร่ และพลังงาน Mining	การผลิต Manufacturing	ไฟฟ้า ก๊าซ ไอน้ำ ระบบปรับอากาศ และประปา Electricity sewerage, waste	การก่อสร้าง Construction	การขนส่ง การขนส่งทาง บก Transport, storage	การขนส่ง และ สถานที่เก็บสินค้า Transportation and storage	ที่พักแและ บริการด้านอาหาร Accommodation and food service	ข้อมูลข่าวสาร และการสื่อสาร Information communication	กิจกรรมการเงินและ การประกันภัย Financial intermediation			
ชาย	3,928.9	2,015.7	12.2	294.1	20.1	11.3	367.4	514.6	64.9	136.6	10.1	27.0	27.0	Available
มี	75.7	54.6	-	2.7	-	0.5	7.2	2.1	1.8	1.6	-	-	-	Available
ไม่มี	3,853.3	1,961.1	12.2	291.3	20.1	10.8	360.2	512.5	63.0	134.9	10.1	27.0	27.0	Not available
มีงานประจำไม่ได้ทำงาน	23.2	13.8	-	0.7	-	0.5	2.5	1.3	0.1	1.7	0.0	-	-	With job not work
มี	10.2	8.1	-	0.7	-	0.5	1.5	0.4	0.1	0.2	0.0	-	-	Available
ไม่มี	12.9	5.8	-	0.7	-	0.5	1.0	1.0	-	1.4	0.0	-	-	Not available
1-9 ชั่วโมง	4.3	2.4	-	0.6	-	-	0.1	0.4	0.1	0.4	-	-	-	1-9 hours
มี	0.2	0.2	-	0.6	-	-	-	-	-	-	-	-	-	Available
ไม่มี	4.1	2.2	-	0.6	-	-	0.1	0.4	0.1	0.4	-	-	-	Not available
10-19 ชั่วโมง	56.0	33.2	-	1.6	-	-	4.0	3.2	2.8	1.7	0.2	0.1	0.1	10-19 hours
มี	7.3	3.9	-	0.6	-	-	0.9	0.1	0.3	0.3	-	-	-	Available
ไม่มี	48.7	29.3	-	1.0	-	-	3.1	3.1	2.5	1.4	0.2	0.1	0.1	Not available
20-29 ชั่วโมง	183.7	137.2	-	7.3	-	1.9	11.6	11.0	5.1	2.6	0.2	0.1	0.1	20-29 hours
มี	18.6	12.1	-	1.6	-	0.5	1.8	0.1	1.2	0.4	-	-	-	Available
ไม่มี	165.1	125.1	-	5.6	-	1.4	9.8	10.9	3.8	2.3	1.2	0.1	0.1	Not available
30-34 ชั่วโมง	175.7	126.7	-	9.5	0.1	0.2	13.3	13.8	0.9	0.9	0.4	0.4	0.4	30-34 hours
มี	16.1	13.8	-	0.4	-	-	1.0	-	0.2	-	-	-	-	Available
ไม่มี	159.6	112.9	-	9.1	0.1	0.2	12.3	13.8	0.7	0.9	1.2	0.4	0.4	Not available
35-39 ชั่วโมง	403.8	176.4	-	11.1	7.1	3.2	12.4	18.7	7.3	9.7	1.3	3.7	3.7	35-39 hours
มี	7.6	3.1	-	-	-	-	1.5	1.2	-	-	-	-	-	Available
ไม่มี	396.2	173.4	-	11.1	7.1	3.2	10.8	17.5	7.3	9.7	1.3	3.7	3.7	Not available
40-49 ชั่วโมง	1,586.7	780.2	5.8	143.3	11.5	3.0	162.7	217.2	24.6	40.2	3.4	19.5	19.5	40-49 hours
มี	14.5	12.9	-	0.2	-	-	0.5	-	0.1	0.7	-	-	-	Available
ไม่มี	1,572.2	767.3	5.8	143.2	11.5	3.0	162.2	217.2	24.5	39.5	3.4	19.5	19.5	Not available
50 ชั่วโมงขึ้นไป	1,495.6	745.8	6.4	120.0	1.5	2.6	160.9	249.0	24.1	79.3	4.1	3.2	3.2	50 hours and over
มี	1.2	0.6	-	-	-	-	0.4	-	-	0.0	-	-	-	Available
ไม่มี	1,494.4	745.2	6.4	120.0	1.5	2.6	160.9	248.6	24.1	79.3	4.1	3.2	3.2	Not available
หญิง	3,363.4	1,591.5	1.5	361.7	4.4	3.4	97.8	493.7	10.7	249.1	6.3	32.5	32.5	TOTAL (FEMALE)
มี	49.0	33.2	-	3.8	-	-	1.8	2.2	0.7	2.1	0.1	0.1	0.1	Available
ไม่มี	3,314.4	1,558.2	1.5	357.9	4.4	3.4	96.0	491.5	10.0	246.9	6.2	32.5	32.5	Not available
มีงานประจำไม่ได้ทำงาน	13.3	3.6	-	3.5	-	-	0.0	0.4	-	1.3	-	0.2	0.2	With job not work
มี	3.1	1.1	-	0.8	-	-	-	-	-	0.2	-	-	-	Available
ไม่มี	10.1	2.4	-	2.7	-	-	0.0	0.4	-	1.1	-	-	-	Not available
1-9 ชั่วโมง	8.1	4.5	-	1.6	-	-	-	0.9	-	0.1	0.1	0.1	0.1	1-9 hours
มี	0.9	0.1	-	0.2	-	-	-	-	-	-	-	-	-	Available
ไม่มี	7.2	4.4	-	1.4	-	-	0.9	0.9	-	0.1	0.1	0.1	0.1	Not available
10-19 ชั่วโมง	62.0	46.3	-	1.7	-	-	2.3	3.7	0.2	3.5	-	-	-	10-19 hours
มี	5.1	2.9	-	0.4	-	-	0.9	0.0	0.2	0.3	-	-	-	Available
ไม่มี	57.0	43.4	-	1.3	-	-	1.4	3.7	0.2	3.2	-	-	-	Not available
20-29 ชั่วโมง	204.0	154.0	-	12.1	-	0.4	9.9	10.3	1.4	7.5	0.1	0.4	0.4	20-29 hours
มี	11.2	7.9	-	0.7	-	-	0.4	0.2	0.6	1.0	-	-	-	Available
ไม่มี	192.8	146.1	-	11.4	-	0.4	9.5	10.0	0.8	6.5	0.1	0.4	0.4	Not available
30-34 ชั่วโมง	184.4	136.2	-	17.0	0.4	-	2.9	7.5	0.8	9.6	-	-	-	30-34 hours
มี	10.1	8.0	-	0.1	-	-	0.3	1.0	-	0.1	-	-	-	Available
ไม่มี	174.4	128.2	-	16.9	0.4	-	2.6	6.5	0.8	9.5	-	-	-	Not available
35-39 ชั่วโมง	431.0	177.0	-	18.6	1.7	1.5	8.7	17.8	0.4	16.0	0.4	5.4	5.4	35-39 hours
มี	9.0	7.0	-	0.7	-	-	0.3	0.0	0.1	0.2	-	-	-	Available
ไม่มี	422.0	169.9	-	17.9	1.7	1.5	8.4	17.8	0.3	15.8	0.4	5.4	5.4	Not available
40-49 ชั่วโมง	1,312.1	609.6	1.5	171.2	2.0	1.5	45.2	172.1	5.0	83.0	4.8	19.6	19.6	40-49 hours
มี	8.4	6.2	-	0.9	-	-	0.8	-	-	0.3	-	-	-	Available
ไม่มี	1,303.7	603.4	1.5	170.3	2.0	1.5	45.2	171.3	5.0	82.7	4.8	19.6	19.6	Not available
50 ชั่วโมงขึ้นไป	1,148.5	460.4	-	136.0	0.3	-	37.9	281.1	3.0	128.2	0.9	6.4	6.4	50 hours and over
มี	1.2	-	-	-	-	-	-	0.2	-	0.1	-	-	-	Available
ไม่มี	1,147.3	460.4	-	136.0	0.3	-	37.9	280.9	3.0	128.1	0.9	6.4	6.4	Not available

ตารางที่ 9 จำนวนผู้มีงานทำ จำแนกตามอุตสาหกรรม จำนวนชั่วโมงทำงานต่อสัปดาห์ การมีเวลาถือยศและต้องการทำงานที่อื่นและเพศ ภาคเหนือ (ต่อ)

TABLE 9 EMPLOYED PERSONS BY INDUSTRY, HOURS WORKED PER WEEK, AVAILABILITY FOR ADDITIONAL WORK AND SEX - NORTHERN REGION (Contd.)

ไตรมาสที่ 3/2554, Quarter 3/2011

หน่วยเป็นพัน : in Thousands

จำนวนชั่วโมงทำงาน เพศ และ การมีเวลาถือยศ และต้องการทำงานที่อื่น	อุตสาหกรรม (ต่อ) Industry (Contd.)										กิจกรรมของ องค์กร Extra- territorial	งานในครัวเรือน ส่วนบุคคล Activities of household	ไม่ทราบ Unknown	HOURS WORKED, SEX AND AVAILABILITY FOR ADDITIONAL WORK
	กิจกรรม อสังหาริมทรัพย์ Real estate activities	กิจกรรมทางวิชาชีพ วิทย์และเทคนิค technical activities	การบริหารสนับสนุน และเชิงบริหาร Administrative service activities	การบริหารราชการ ป้องกันประเทศ Public admin- istration defence	การศึกษา Education	งานสังคมสงเคราะห์ Health and social work	ศิลปะ ความบันเทิง และนันทนาการ Art, entertainment	บริการด้านอื่นๆ Other service	งานในครัวเรือน ส่วนบุคคล Activities of household	กิจกรรมของ องค์กร Extra- territorial				
ชาย	1.3	20.4	20.4	20.5	190.6	92.9	42.7	17.3	60.9	8.4	-	-	TOTAL (MALE)	
มี	-	0.0	-	-	1.1	0.1	-	1.5	2.1	0.3	-	-	Available	
ไม่มี	1.3	20.3	20.3	20.5	189.5	92.8	42.7	15.9	58.8	8.1	-	-	Not available	
มีงานประจำแต่ไม่ได้ทำงาน	-	1.2	-	0.1	0.2	0.5	-	-	-	0.5	-	-	With job not work	
มี	-	1.2	-	0.1	0.2	0.5	-	-	-	0.5	-	-	Available	
ไม่มี	-	-	-	-	0.1	0.1	-	-	0.2	-	-	-	Not available	
1-9 ชั่วโมง	-	-	-	-	0.1	0.1	-	-	0.0	-	-	-	Available	
มี	-	-	-	-	0.1	0.1	-	-	0.1	-	-	-	Not available	
ไม่มี	-	-	-	0.9	-	0.8	-	1.1	4.3	-	-	-	Available	
10-19 ชั่วโมง	-	0.0	-	-	-	0.8	-	1.1	1.2	-	-	-	Not available	
มี	-	0.0	-	0.9	-	0.8	-	1.1	3.0	-	-	-	Available	
ไม่มี	-	-	-	0.9	-	0.8	-	1.1	1.8	-	-	-	Not available	
20-29 ชั่วโมง	0.1	0.5	-	0.5	2.0	0.7	0.1	0.4	1.8	0.9	-	-	Available	
มี	-	-	-	0.6	-	-	-	0.1	-	0.2	-	-	Not available	
ไม่มี	0.1	0.5	-	0.5	1.4	0.7	0.1	0.3	1.8	0.7	-	-	Available	
30-34 ชั่วโมง	-	0.7	-	0.3	3.1	0.7	0.5	-	3.3	0.1	-	-	Not available	
มี	-	-	-	-	-	0.7	-	-	0.6	0.1	-	-	Available	
ไม่มี	-	0.7	-	0.3	3.1	0.7	0.5	-	2.6	-	-	-	Not available	
35-39 ชั่วโมง	0.8	3.3	-	1.6	80.9	44.9	14.3	3.3	3.6	0.2	-	-	Available	
มี	-	-	-	-	0.4	-	-	1.4	-	-	-	-	Not available	
ไม่มี	0.8	3.3	-	1.6	80.5	44.9	14.3	1.9	3.6	0.2	-	-	Available	
40-49 ชั่วโมง	0.2	11.0	-	5.3	79.8	36.2	16.9	4.3	19.4	2.4	-	-	Not available	
มี	-	-	-	-	0.1	-	-	-	-	-	-	-	Available	
ไม่มี	0.2	11.0	-	5.3	79.7	36.1	16.9	4.3	19.4	2.4	-	-	Not available	
50 ชั่วโมงขึ้นไป	0.3	3.6	-	11.8	24.5	9.0	8.6	8.2	28.5	4.3	-	-	Not available	
มี	-	-	-	-	-	-	-	-	0.2	0.0	-	-	Available	
ไม่มี	0.3	3.6	-	11.8	24.5	9.0	8.6	8.2	28.3	4.3	-	-	Not available	
หญิง	3.4	16.3	-	18.1	101.4	149.6	108.8	13.0	68.1	31.7	-	-	TOTAL (FEMALE)	
มี	-	-	-	0.4	0.1	-	0.8	0.6	2.5	0.7	-	-	Available	
ไม่มี	3.4	16.3	-	17.8	101.3	149.6	108.0	12.4	65.7	31.0	-	-	Not available	
มีงานประจำแต่ไม่ได้ทำงาน	-	-	-	0.4	-	1.5	1.1	-	1.4	-	-	-	With job not work	
มี	-	-	-	0.4	-	-	-	-	0.6	-	-	-	Available	
ไม่มี	-	-	-	-	-	1.5	1.1	-	0.8	-	-	-	Not available	
1-9 ชั่วโมง	-	0.1	-	-	-	0.3	0.3	-	0.2	0.1	-	-	Available	
มี	-	-	-	-	-	-	0.2	-	0.2	0.1	-	-	Not available	
ไม่มี	-	0.1	-	-	-	0.3	0.0	-	0.1	-	-	-	Available	
10-19 ชั่วโมง	0.1	0.5	-	-	0.7	0.3	0.3	0.3	1.3	0.6	-	-	Not available	
มี	-	-	-	-	-	-	0.1	-	0.5	0.1	-	-	Available	
ไม่มี	0.1	0.5	-	-	0.7	0.3	0.2	0.3	0.9	0.5	-	-	Not available	
20-29 ชั่วโมง	0.3	1.5	-	-	2.8	3.1	2.0	0.2	4.2	3.0	-	-	Available	
มี	-	-	-	-	-	-	-	-	0.4	-	-	-	Not available	
ไม่มี	0.3	1.5	-	-	2.8	3.1	2.0	0.2	3.8	3.0	-	-	Available	
30-34 ชั่วโมง	0.0	-	-	0.1	1.5	2.3	0.8	0.3	2.2	2.7	-	-	Not available	
มี	-	-	-	-	-	-	0.0	-	0.0	0.6	-	-	Available	
ไม่มี	0.0	-	-	0.1	1.5	2.3	0.8	0.3	2.2	2.1	-	-	Not available	
35-39 ชั่วโมง	0.4	1.5	-	1.1	58.8	78.1	37.1	1.3	4.2	1.0	-	-	Available	
มี	-	-	-	-	-	-	-	0.6	0.1	-	-	-	Not available	
ไม่มี	0.4	1.5	-	1.1	58.8	78.1	37.1	1.0	4.1	1.0	-	-	Available	
40-49 ชั่วโมง	1.3	9.8	-	9.4	33.8	57.4	45.2	6.3	21.9	11.2	-	-	Not available	
มี	-	-	-	-	0.1	-	0.2	-	-	-	-	-	Available	
ไม่มี	1.3	9.8	-	9.4	33.7	57.4	45.0	6.3	21.9	11.2	-	-	Not available	
50 ชั่วโมงขึ้นไป	1.3	3.0	-	7.2	3.8	6.6	22.0	4.5	32.7	13.2	-	-	Available	
มี	-	-	-	-	-	-	0.3	-	0.7	-	-	-	Not available	
ไม่มี	1.3	3.0	-	7.2	3.8	6.6	21.8	4.5	31.9	13.2	-	-	Available	

ตารางที่ 10 จำนวนผู้มีงานทำ จำแนกตามสถานภาพการทำงาน จำนวนชั่วโมงทำงานต่อสัปดาห์ การมีเวลาเหลือพอและต้องการทำงานเพิ่มขึ้น ภาคเหนือ

TABLE 10 EMPLOYED PERSONS BY WORK STATUS, HOURS WORKED PER WEEK, AVAILABILITY FOR ADDITIONAL WORK, NORTHERN REGION

ไตรมาสที่ 3/2554 : Quarter 3/2011

หน่วยเป็นพัน : In Thousands

จำนวนชั่วโมงทำงาน และ การมีเวลาเหลือพอ และต้องการทำงานเพิ่มขึ้น	สถานภาพการทำงาน Work Status							รวม	HOURS WORKED, AND AVAILABILITY FOR ADDITIONAL WORK
	นายจ้าง Employer	ลูกจ้างรัฐบาล Government Employee	ลูกจ้างเอกชน Private Employee	ทำงานส่วนตัว Own Account Worker	ช่วยธุรกิจครอบครัว Unpaid Family Worker	การรวมกลุ่ม Producers' Cooperatives	Total		
ยอดรวม	142.0	739.1	1,936.8	2,476.9	1,995.3	2.2	7,292.3	TOTAL	
มี	1.7	1.8	55.4	42.8	23.0	-	124.7	Available	
ไม่มี	140.3	737.3	1,881.4	2,434.1	1,972.4	2.2	7,167.6	Not available	
มีงานประจำแต่ไม่ได้ทำงาน	0.7	3.8	10.4	21.3	0.2	-	36.4	With job not work	
มี	0.1	-	2.4	10.8	-	-	13.3	Available	
ไม่มี	0.6	3.8	8.0	10.4	0.2	-	23.1	Not available	
1-9 ชั่วโมง	-	0.5	2.1	6.0	3.7	-	12.4	1-9 hours	
มี	-	-	0.2	0.8	-	-	1.1	Available	
ไม่มี	-	0.5	1.9	5.2	3.7	-	11.3	Not available	
10-19 ชั่วโมง	0.6	2.2	30.1	49.5	35.6	-	118.0	10-19 hour	
มี	0.1	0.1	6.8	3.8	1.5	-	12.4	Available	
ไม่มี	0.5	2.1	23.2	45.7	34.0	-	105.6	Not available	
20-29 ชั่วโมง	4.7	10.5	69.8	149.7	153.1	0.1	387.7	20-29 hour	
มี	0.3	0.6	15.6	9.7	3.7	-	29.9	Available	
ไม่มี	4.4	9.9	54.2	140.0	149.4	0.1	357.8	Not available	
30-34 ชั่วโมง	2.0	8.5	86.8	131.0	131.8	0.1	360.2	30-34 hour	
มี	-	-	16.3	6.9	3.0	-	26.2	Available	
ไม่มี	2.0	8.5	70.6	124.1	128.8	0.1	334.0	Not available	
35-39 ชั่วโมง	7.2	341.6	68.1	214.3	203.6	0.1	834.8	35-39 hour	
มี	0.6	0.4	3.6	3.6	8.4	-	16.6	Available	
ไม่มี	6.7	341.2	64.5	210.7	195.2	0.1	818.3	Not available	
40-49 ชั่วโมง	51.1	300.9	956.4	822.9	766.8	0.6	2,898.8	40-49 hour	
มี	0.3	0.5	10.1	5.8	6.4	-	23.0	Available	
ไม่มี	50.9	300.4	946.4	817.1	760.5	0.6	2,875.8	Not available	
50 ชั่วโมงขึ้นไป	75.6	71.1	713.1	1,082.4	700.5	1.3	2,644.1	50 hours and over	
มี	0.4	0.3	0.4	1.4	-	-	2.4	Available	
ไม่มี	75.2	70.9	712.7	1,081.0	700.5	1.3	2,641.7	Not available	

ตารางที่ 10 จำนวนผู้มีงานทำ จำนวนคนตามสถานภาพการทำงาน จำนวนชั่วโมงทำงานต่อสัปดาห์ การมีเวลาเหลือต่อสัปดาห์ และเพศ ภาคเหนือ
TABLE 10 EMPLOYED PERSONS BY WORK STATUS, HOURS WORKED PER WEEK, AVAILABILITY FOR ADDITIONAL WORK AND SEX, NORTHERN REGION

ไตรมาสที่ 3/2554 : Quarter 3/2011

หน่วยเป็นพัน : in Thousands

จำนวนชั่วโมงทำงาน เพศ และ การมีเวลาเหลือพอ และต้องการทำงานเพิ่มขึ้น	สถานภาพการทำงาน Work Status						ช่วยธุรกิจ ครอบครัว Unpaid Family Worker	การรวมกลุ่ม Members of Producers' Cooperatives	HOURS WORKED, SEX AND AVAILABILITY FOR ADDITIONAL WORK
	รวม Total	นายจ้าง Employer	ลูกจ้างรัฐบาล Government Employee	ลูกจ้างเอกชน Private Employee	Own Account Worker	ว่าง Unemployed			
ชาย	3,928.9	111.4	390.2	1,086.3	1,648.3	692.2	0.5	MALE	
มี	75.7	1.0	1.2	35.5	28.6	9.4	-	Available	
ไม่มี	3,853.3	110.4	389.0	1,050.8	1,619.7	682.8	0.5	Not available	
มีงานประจำงานไม่ได้ทำงาน	23.2	0.6	1.3	5.4	15.9	-	-	With job not work	
มี	10.2	0.1	-	2.0	8.2	-	-	Available	
ไม่มี	12.9	0.5	1.3	3.5	7.7	-	-	Not available	
1-9 ชั่วโมง	4.3	-	0.2	0.6	2.9	0.6	-	1-9 hours	
มี	0.2	-	-	0.1	0.1	-	-	Available	
ไม่มี	4.1	-	0.2	0.4	2.8	0.6	-	Not available	
10-19 ชั่วโมง	56.0	0.6	0.9	16.7	30.2	7.5	-	10-19 hours	
มี	7.3	0.1	-	3.7	3.1	0.3	-	Available	
ไม่มี	48.7	0.5	0.9	13.0	27.1	7.2	-	Not available	
20-29 ชั่วโมง	183.7	3.2	3.7	35.0	98.5	43.4	-	20-29 hours	
มี	18.6	0.3	0.6	9.9	6.6	1.3	-	Available	
ไม่มี	165.1	3.0	3.1	25.1	91.9	42.0	-	Not available	
30-34 ชั่วโมง	175.7	1.4	4.2	45.5	84.0	40.6	-	30-34 hours	
มี	16.1	-	-	9.2	4.8	2.1	-	Available	
ไม่มี	159.6	1.4	4.2	36.3	79.1	38.6	-	Not available	
35-39 ชั่วโมง	403.8	6.4	165.0	27.9	147.5	57.0	-	35-39 hours	
มี	7.6	0.6	0.4	2.7	3.6	3.6	-	Available	
ไม่มี	396.2	5.9	164.6	25.1	147.2	53.4	-	Not available	
40-49 ชั่วโมง	1,586.7	38.9	167.6	548.6	549.6	282.0	-	40-49 hours	
มี	14.5	-	0.2	7.9	4.3	2.1	-	Available	
ไม่มี	1,572.2	38.9	167.4	540.6	545.3	279.9	-	Not available	
50 ชั่วโมงขึ้นไป	1,495.6	60.2	47.3	406.8	719.7	261.1	0.5	50 hours and over	
มี	1.2	-	-	0.0	1.2	-	-	Available	
ไม่มี	1,494.4	60.2	47.3	406.8	718.5	261.1	0.5	Not available	
หญิง	3,363.4	30.6	348.9	850.4	828.7	1,303.1	1.7	FEMALE	
มี	49.0	0.7	0.6	19.9	14.3	13.6	-	Available	
ไม่มี	3,314.4	29.9	348.3	830.5	814.5	1,289.5	1.7	Not available	
มีงานประจำงานไม่ได้ทำงาน	13.3	0.1	2.6	5.0	5.4	0.2	-	With job not work	
มี	3.1	-	-	0.5	2.6	-	-	Available	
ไม่มี	10.1	0.1	2.6	4.5	2.8	0.2	-	Not available	
1-9 ชั่วโมง	8.1	-	0.3	1.6	3.1	3.1	-	1-9 hours	
มี	0.9	-	-	0.1	0.8	-	-	Available	
ไม่มี	7.2	-	0.3	1.5	2.4	3.1	-	Not available	
10-19 ชั่วโมง	62.0	-	1.4	13.4	19.3	28.0	-	10-19 hours	
มี	5.1	-	0.1	3.1	0.7	1.2	-	Available	
ไม่มี	57.0	-	1.3	10.3	18.6	26.8	-	Not available	
20-29 ชั่วโมง	204.0	1.4	6.8	34.8	51.2	109.7	0.1	20-29 hours	
มี	11.2	-	-	5.8	3.2	2.3	-	Available	
ไม่มี	192.8	1.4	6.8	29.1	48.0	107.4	0.1	Not available	
30-34 ชั่วโมง	184.4	0.6	4.3	41.3	47.0	91.1	0.1	30-34 hours	
มี	10.1	0.6	-	7.1	2.1	0.9	-	Available	
ไม่มี	174.4	0.6	4.3	34.2	45.0	90.2	0.1	Not available	
35-39 ชั่วโมง	431.0	0.8	176.6	40.2	66.8	146.6	0.1	35-39 hours	
มี	9.0	-	-	0.9	3.3	4.9	-	Available	
ไม่มี	422.0	0.8	176.6	39.4	63.5	141.7	0.1	Not available	
40-49 ชั่วโมง	1,312.1	12.3	133.3	407.9	273.2	484.8	0.6	40-49 hours	
มี	8.4	0.3	0.3	2.1	1.5	4.2	-	Available	
ไม่มี	1,303.7	12.0	133.0	405.7	271.7	480.6	0.6	Not available	
1,148.5	15.4	23.8	306.3	362.7	439.5	439.5	0.8	50 hours and over	
มี	1.2	0.4	0.3	0.4	0.2	-	-	Available	
ไม่มี	1,147.3	15.0	23.6	305.9	362.6	439.5	0.8	Not available	

ตารางที่ 11 จำนวนผู้มีงานทำ จำแนกตามกลุ่มอายุ จำนวนชั่วโมงทำงานต่อสัปดาห์ การมีเวลาเหลือพอและต้องการทำงานเพิ่มขึ้น ภาคเหนือ

TABLE 11 EMPLOYED PERSONS BY AGE GROUP, HOURS WORKED PER WEEK, AVAILABILITY FOR ADDITIONAL WORK, NORTHERN REGION

ไตรมาสที่ 3/2554 : Quarter 3/2011

หน่วยเป็นพัน : In Thousands

จำนวนชั่วโมงทำงาน และ การมีเวลาเหลือพอ และต้องการทำงานเพิ่มขึ้น	รวม	กลุ่มอายุ Age Group							HOURS WORKED, AND AVAILABILITY FOR ADDITIONAL WORK	
		15-19	20-24	25-29	30-34	35-39	40-49	50-59		>= 60
ยอดรวม	7,292.3	209.9	659.3	832.6	785.9	795.1	1,829.8	1,533.3	646.5	TOTAL
มี	124.7	5.8	13.1	12.7	14.2	15.7	28.9	25.1	9.3	Available
ไม่มี	7,167.6	204.1	646.2	819.9	771.8	779.4	1,800.9	1,508.2	637.2	Not available
มีงานประจำแต่ไม่ได้ทำงาน	36.4	-	2.5	3.6	2.5	3.3	8.7	9.3	6.6	With job not worth
มี	13.3	-	0.2	1.0	0.3	0.9	5.2	3.9	2.0	Available
ไม่มี	23.1	-	2.3	2.7	2.2	2.4	3.5	5.4	4.6	Not available
1-9 ชั่วโมง	12.4	1.7	0.3	1.6	0.6	0.4	2.1	3.4	2.4	1-9 hours
มี	1.1	-	-	0.1	-	0.3	0.3	0.4	0.3	Available
ไม่มี	11.3	1.7	0.3	1.6	0.5	0.4	1.8	3.0	2.1	Not available
10-19 ชั่วโมง	118.0	4.4	10.9	10.4	10.9	9.9	25.0	25.2	21.3	10-19 hours
มี	12.4	0.4	0.2	0.1	3.6	2.8	2.1	1.5	1.7	Available
ไม่มี	105.6	4.0	10.7	10.3	7.3	7.1	23.0	23.7	19.6	Not available
20-29 ชั่วโมง	387.7	15.0	24.1	29.3	35.3	37.2	87.3	98.7	60.8	20-29 hours
มี	29.9	2.2	0.4	0.6	4.4	3.7	7.7	9.3	1.6	Available
ไม่มี	357.8	12.8	23.7	28.7	30.9	33.6	79.6	89.4	59.1	Not available
30-34 ชั่วโมง	360.2	15.1	27.1	21.2	31.5	37.4	83.1	81.1	63.6	30-34 hours
มี	26.2	1.8	5.7	1.6	1.2	4.5	4.0	6.2	1.1	Available
ไม่มี	334.0	13.3	21.4	19.6	30.3	32.9	79.1	75.0	62.5	Not available
35-39 ชั่วโมง	834.8	17.4	58.6	109.5	97.9	91.0	201.5	194.7	64.3	35-39 hours
มี	16.6	-	3.1	5.2	0.9	0.6	3.8	1.5	1.6	Available
ไม่มี	818.3	17.4	55.5	104.3	97.1	90.4	197.7	193.2	62.7	Not available
40-49 ชั่วโมง	2,898.8	88.0	338.4	379.7	304.3	312.1	696.9	561.2	218.1	40-49 hours
มี	23.0	1.4	3.2	4.2	2.9	2.8	5.3	2.2	1.1	Available
ไม่มี	2,875.8	86.6	335.3	375.5	301.4	309.3	691.7	559.0	217.0	Not available
50 ชั่วโมงขึ้นไป	2,644.1	68.3	197.3	277.3	303.0	303.8	725.2	559.8	209.5	50 hours and over
มี	2.4	-	0.3	-	0.8	0.4	0.7	0.2	-	Available
ไม่มี	2,641.7	68.3	197.0	277.3	302.2	303.3	724.6	559.6	209.5	Not available

ตารางที่ 11 จำนวนผู้ปฏิบัติงาน จำนวนตามกลุ่มอายุ จำนวนชั่วโมงทำงานต่อสัปดาห์ การมีเวลาเหลือและต้องทำงานเพิ่มขึ้น และเพศ ภาคเหนือ
 TABLE 11 EMPLOYED PERSONS BY AGE GROUP, HOURS WORKED PER WEEK, AVAILABILITY FOR ADDITIONAL WORK AND SEX - NORTHERN REGION

หน่วยเป็นพัน : In Thousands

จำนวนชั่วโมงทำงาน เพศ และ การมีเวลาเหลือ และต้องทำงานเพิ่มขึ้น	รวม	กลุ่มอายุ Age Group								HOURS WORKED, SEX AND AVAILABILITY FOR ADDITIONAL WORK	
		15-19	20-24	25-29	30-34	35-39	40-49	50-59	>= 60	MALE	FEMALE
ชาย	3,928.9	144.0	390.0	456.0	423.5	410.7	925.2	802.6	377.1	377.1	Available
มี	75.7	3.9	8.9	7.5	9.8	8.2	16.8	13.9	6.6	6.6	Available
ไม่มี	3,853.3	140.1	381.0	448.5	413.6	402.5	908.4	788.6	370.4	370.4	Not available
มีงานประจำงานแต่ไม่ได้ทำงาน	23.2	-	2.5	1.1	1.0	0.8	7.0	5.9	4.9	4.9	With job not work
มี	10.2	-	0.2	0.8	0.3	-	4.8	2.7	1.5	1.5	Available
ไม่มี	12.9	-	2.3	0.3	0.7	0.8	2.2	3.2	3.4	3.4	Not available
1-9 ชั่วโมง	4.3	0.6	0.3	0.1	0.5	-	1.3	0.5	1.0	1.0	1-9 hours
มี	0.2	-	-	-	-	-	0.1	0.1	0.0	0.0	Available
ไม่มี	4.1	0.6	0.3	0.1	0.5	-	1.3	0.5	1.0	1.0	Not available
10-19 ชั่วโมง	56.0	3.3	9.0	2.4	8.1	3.8	9.9	9.7	9.7	9.7	10-19 hours
มี	7.3	0.4	0.2	0.1	1.8	1.9	0.9	0.9	1.1	1.1	Available
ไม่มี	48.7	2.9	8.8	2.3	6.3	1.9	9.0	8.8	8.7	8.7	Not available
20-29 ชั่วโมง	183.7	12.1	15.6	7.4	16.5	13.2	35.7	47.0	36.2	36.2	20-29 hours
มี	18.6	1.6	0.3	0.4	2.8	1.3	3.4	7.5	1.5	1.5	Available
ไม่มี	165.1	10.5	15.4	7.0	13.8	11.9	32.3	39.5	34.7	34.7	Not available
30-34 ชั่วโมง	175.7	8.4	15.1	14.4	14.7	21.3	32.3	38.2	31.3	31.3	30-34 hours
มี	16.1	1.7	4.4	1.6	0.9	2.8	1.5	2.2	1.1	1.1	Available
ไม่มี	159.6	6.7	10.7	12.8	13.8	18.6	30.8	36.0	30.3	30.3	Not available
35-39 ชั่วโมง	403.8	8.7	23.6	49.8	43.8	40.3	103.2	95.5	38.8	38.8	35-39 hours
มี	7.6	-	1.4	1.7	0.9	0.2	2.5	0.0	0.9	0.9	Available
ไม่มี	396.2	8.7	22.2	48.2	42.9	40.2	100.7	95.5	37.9	37.9	Not available
40-49 ชั่วโมง	1,586.7	62.1	209.8	214.2	158.8	168.7	347.0	297.4	128.7	128.7	40-49 hours
มี	14.5	0.2	2.5	2.9	2.9	2.0	3.0	0.4	0.6	0.6	Available
ไม่มี	1,572.2	61.9	207.3	211.2	155.9	166.6	344.0	297.1	128.2	128.2	Not available
50 ชั่วโมงขึ้นไป	1,495.6	48.9	114.2	166.5	180.2	162.5	388.8	308.2	126.3	126.3	50 hours and over
มี	1.2	-	-	-	0.4	-	0.6	0.2	-	-	Available
ไม่มี	1,494.4	48.9	114.2	166.5	179.8	162.5	388.2	308.0	126.3	126.3	Not available
หญิง	3,363.4	65.9	269.3	376.6	362.5	384.4	904.6	730.7	269.4	269.4	Available
มี	49.0	1.9	4.2	5.2	4.3	7.5	12.1	11.1	2.6	2.6	Available
ไม่มี	3,314.4	64.0	265.1	371.4	358.2	376.8	892.5	719.6	266.8	266.8	Not available
มีงานประจำงานแต่ไม่ได้ทำงาน	13.3	-	0.1	2.5	1.5	2.5	1.7	3.4	1.7	1.7	With job not work
มี	3.1	-	0.2	0.2	-	0.9	0.4	1.2	0.5	0.5	Available
ไม่มี	10.1	-	0.1	2.3	1.5	1.6	1.3	2.2	1.2	1.2	Not available
1-9 ชั่วโมง	8.1	1.2	-	1.5	0.1	0.4	0.8	2.8	1.4	1.4	1-9 hours
มี	0.9	-	-	0.1	-	-	0.2	0.3	0.3	0.3	Available
ไม่มี	7.2	1.2	0.1	1.5	0.1	0.4	0.6	2.5	1.1	1.1	Not available
10-19 ชั่วโมง	62.0	1.1	1.9	8.0	2.8	6.1	15.1	15.5	11.6	11.6	10-19 hours
มี	5.1	-	-	1.9	1.9	0.9	1.1	0.6	0.7	0.7	Available
ไม่มี	57.0	1.1	1.9	8.0	1.9	5.2	14.0	14.9	10.9	10.9	Not available
20-29 ชั่วโมง	204.0	3.0	8.5	21.9	18.8	24.0	51.6	51.6	24.6	24.6	20-29 hours
มี	11.2	0.7	0.1	0.2	1.7	2.4	4.3	1.7	0.2	0.2	Available
ไม่มี	192.8	2.3	8.4	21.7	17.2	21.6	47.3	49.9	24.4	24.4	Not available
30-34 ชั่วโมง	184.4	6.7	12.1	6.8	16.8	16.1	50.8	43.0	32.3	32.3	30-34 hours
มี	10.1	0.1	1.3	-	0.4	1.8	2.5	4.0	-	-	Available
ไม่มี	174.4	6.6	10.7	6.8	16.5	14.3	48.3	39.0	32.3	32.3	Not available
35-39 ชั่วโมง	431.0	8.7	35.0	59.6	54.2	50.7	98.3	99.1	25.5	25.5	35-39 hours
มี	9.0	-	1.7	3.5	-	0.4	1.2	1.5	0.6	0.6	Available
ไม่มี	422.0	8.7	33.3	56.1	54.2	50.3	97.0	97.7	24.9	24.9	Not available
40-49 ชั่วโมง	1,312.1	25.9	128.6	165.6	145.5	143.5	349.9	263.7	89.3	89.3	40-49 hours
มี	8.4	1.2	0.7	1.3	-	0.8	2.2	1.8	0.5	0.5	Available
ไม่มี	1,303.7	24.7	128.0	164.3	145.5	142.7	347.7	262.0	88.8	88.8	Not available
50 ชั่วโมงขึ้นไป	1,148.5	19.4	83.2	110.8	122.7	141.2	336.5	251.5	83.2	83.2	50 hours and over
มี	1.2	-	0.3	-	0.4	0.4	0.1	0.0	-	-	Available
ไม่มี	1,147.3	19.4	82.8	110.8	122.4	140.8	336.4	251.5	83.2	83.2	Not available

ตารางที่ 12 จำนวนผู้ว่างงาน ที่ทำงานทำ จำนวนตามระยะเวลาที่ทำงานทำ ระดับการศึกษาที่สำเร็จ ภาคเหนือ

TABLE 12 UNEMPLOYED PERSONS, SEEKING JOB BY DURATION OF SEEKING JOB, LEVEL OF EDUCATIONAL ATTAINMENT, NORTHERN REGION

ไตรมาสที่ 3/2554 : Quarter 3/2011

หน่วยเป็นคน : Person

ระดับการศึกษาที่สำเร็จ	ระยะเวลาที่ทำงานทำ										LEVEL OF EDUCATIONAL ATTAINMENT		
	< 1 เดือน	1 - 2.9 เดือน	3 - 5.9 เดือน	6 - 8.9 เดือน	9 - 11.9 เดือน	>=12 เดือน	ไม่ทราบ	Duration of seeking job				EDUCATIONAL ATTAINMENT	
Total	Month	Months	Months	Months	Months	Months	Unknown	Months	Months	Months	Months		Unknown
ยอดรวม	7,917	4,128	1,065	2,037	295	376	16	-	-	-	-	-	TOTAL
ไม่มีการศึกษา	130	130	-	-	-	-	-	-	-	-	-	-	No education
ต่ำกว่าประถมศึกษา	548	43	505	-	-	-	-	-	-	-	-	-	Less than Elementary
ประถมศึกษา	250	-	250	-	-	-	-	-	-	-	-	-	Elementary
มัธยมศึกษาตอนต้น	3,341	3,233	108	-	-	-	-	-	-	-	-	-	Lower Secondary
มัธยมศึกษาตอนปลาย	402	301	101	-	-	-	-	-	-	-	-	-	Upper Secondary Level
สายสามัญ	282	181	101	-	-	-	-	-	-	-	-	-	General/Academic
สายอาชีพศึกษา	120	120	-	-	-	-	-	-	-	-	-	-	Vocational
สายวิชาการศึกษา	-	-	-	-	-	-	-	-	-	-	-	-	Teacher Training
อุดมศึกษา	3,246	422	101	2,037	295	376	16	-	-	-	-	-	Higher Level
สายวิชาการ	2,236	365	-	1,184	295	376	16	-	-	-	-	-	Academic
สายวิชาชีพ	1,010	56	101	853	-	-	-	-	-	-	-	-	Higher Technical Education
สายวิชาการศึกษา	-	-	-	-	-	-	-	-	-	-	-	-	Teacher Training
อื่นๆ	-	-	-	-	-	-	-	-	-	-	-	-	1/ Others
ไม่ทราบ	-	-	-	-	-	-	-	-	-	-	-	-	Unknown

1/ รวมอาชีพระยะสั้น 1/ Including Short Course Vocational

ตารางที่ 12 จำนวนผู้ว่างงาน ที่หางานทำ จำนวนตามระยะเวลาที่หางานทำ ระดับการศึกษาที่สำเร็จ และเพศ ภาคเหนือ

TABLE 12 UNEMPLOYED PERSONS, SEEKING JOB BY DURATION OF SEEKING JOB, LEVEL OF EDUCATIONAL ATTAINMENT AND SEX, NORTHERN REGION

ไตรมาสที่ 3/2554 : Quarter 3/2011

หน่วยเป็นคน : Person

ระดับการศึกษาที่สำเร็จ	ระยะเวลาที่หางานทำ						Duration of seeking job		LEVEL OF EDUCATIONAL ATTAINMENT
	< 1 เดือน	1 - 2.9 เดือน	3 - 5.9 เดือน	6 - 8.9 เดือน	9 - 11.9 เดือน	>=12 เดือน	ไม่ทราบ		
Total	Month	Months	Months	Months	Months	Months	Unknown		
ชาย	349	358	561	-	376	-	-	MALE	
ไม่มีการศึกษา	130	-	-	-	-	-	-	No education	
ต่ำกว่าประถมศึกษา	43	-	-	-	-	-	-	Less than Elementary	
ประถมศึกษา	-	250	-	-	-	-	-	Elementary	
มัธยมศึกษาตอนต้น	-	108	-	-	-	-	-	Lower Secondary	
มัธยมศึกษาตอนปลาย	120	-	-	-	-	-	-	Upper Secondary Level	
สายสามัญ	-	-	-	-	-	-	-	General/Academic	
สายอาชีพศึกษา	120	-	-	-	-	-	-	Vocational	
สายวิชาการศึกษา	-	-	-	-	-	-	-	Teacher Training	
อุดมศึกษา	993	56	-	561	-	376	-	Higher Level	
สายวิชาการ	376	-	-	-	-	376	-	Academic	
สายวิชาชีพ	618	56	-	561	-	-	-	Higher Technical Education	
สายวิชาการศึกษา	-	-	-	-	-	-	-	Teacher Training	
อื่นๆ I/	-	-	-	-	-	-	-	Others ^{1/}	
ไม่ทราบ	-	-	-	-	-	-	-	Unknown	
หญิง	3,779	707	1,475	295	-	16	-	FEMALE	
ไม่มีการศึกษา	-	-	-	-	-	-	-	No education	
ต่ำกว่าประถมศึกษา	505	505	-	-	-	-	-	Less than Elementary	
ประถมศึกษา	-	-	-	-	-	-	-	Elementary	
มัธยมศึกษาตอนต้น	3,233	-	-	-	-	-	-	Lower Secondary	
มัธยมศึกษาตอนปลาย	282	181	101	-	-	-	-	Upper Secondary Level	
สายสามัญ	282	181	101	-	-	-	-	General/Academic	
สายอาชีพศึกษา	-	-	-	-	-	-	-	Vocational	
สายวิชาการศึกษา	-	-	-	-	-	-	-	Teacher Training	
อุดมศึกษา	2,253	365	1,475	295	-	16	-	Higher Level	
สายวิชาการ	1,860	365	1,184	295	-	16	-	Academic	
สายวิชาชีพ	392	101	291	-	-	-	-	Higher Technical Education	
สายวิชาการศึกษา	-	-	-	-	-	-	-	Teacher Training	
อื่นๆ I/	-	-	-	-	-	-	-	Others ^{1/}	
ไม่ทราบ	-	-	-	-	-	-	-	Unknown	

I/ รวมอาชีพระยะสั้น 1/ Including Short Course Vocational

ตารางที่ 13 จำนวนผู้ว่างงานที่เคยทำงานมาก่อน จำนวนตามอาชีพที่ทำครั้งสุดท้าย อุตสาหกรรมที่ทำครั้งสุดท้าย ภาคเหนือ

TABLE 13 UNEMPLOYED PERSONS, EVER WORKED BY LAST OCCUPATION, LAST INDUSTRY, NORTHERN REGION

ไตรมาสที่ 3/2554 : Quarter 3/2011

หน่วยเป็นคน : Person

อาชีพที่ทำครั้งสุดท้าย	อุตสาหกรรมที่ทำครั้งสุดท้าย										LAST OCCUPATION		
	รวม เกษตรกรรม การป่าไม้ และการประมง และเหมืองหิน	การทำ เหมืองแร่ และเหมืองหิน	การผลิต ไฟฟ้า ก๊าซ ไอน้ำระบบปรับอากาศ	การก่อสร้าง และประปา	การขนส่ง การขนส่ง การขนส่ง	ที่พักแรมและ สถานที่กินดื่ม บริการด้านอาหาร	ข้อมูลข่าวสาร และการสื่อสาร	การเงินและ การประกันภัย	การขนส่ง และการสื่อสาร	ข้อมูลข่าวสาร และการสื่อสาร		การเงินและ การประกันภัย	
Total	Agriculture	Mining	facturing	Manu-	Construction	Accommodation	Information	Financial	Intermediation	and food service	communication	intermediation	
ยอดรวม	29,394	7,007	-	8,155	-	1,540	3,067	5,270	286	305	-	-	TOTAL
1. ผู้บัญญัติกฎหมาย และผู้จัดการ	260	-	-	-	-	260	-	-	-	-	-	-	1. Legislators, senior officials and managers
2. ผู้ประกอบวิชาชีพด้านต่าง ๆ	1,716	-	-	-	-	-	-	-	-	-	-	-	2. Professionals
3. ผู้ประกอบวิชาชีพด้านเทคนิคสาขาต่าง ๆ และอาชีพที่เกี่ยวข้อง	1,491	-	-	938	-	-	-	57	-	-	-	-	3. Technicians and associate professionals
4. เสมียน	1,655	-	-	88	-	1,540	-	27	-	-	-	-	4. Clerks
5. พนักงานบริการและพนักงานในร้านค้า และตลาด	4,648	-	-	-	-	-	-	4,207	-	266	-	-	5. Service workers and shop and market sales workers
6. ผู้ปฏิบัติงานที่มีฝีมือในด้านการเกษตร และการประมง	2,356	2,267	-	-	-	-	-	-	-	-	-	-	6. Skilled agricultural and fishery workers
7. ผู้ปฏิบัติงานด้านความสามรถทางฝีมือ และธุรกิจการค้าที่เกี่ยวข้อง	4,235	-	-	1,959	-	-	2,003	272	-	-	-	-	7. Craft and related trades workers
8. ผู้ปฏิบัติการโรงงานและเครื่องจักร และผู้ปฏิบัติงานด้านการประกอบ	6,336	-	-	4,841	-	-	354	-	286	-	-	-	8. Plant and machine operators and assemblers
9. อาชีพขั้นพื้นฐานต่าง ๆ ในด้านการขาย และการให้บริการ	6,695	4,739	-	328	-	-	449	707	-	39	-	-	9. Elementary occupations
10. คนงานซึ่งไม่ได้จำแนกไว้ในหมวดอื่น	-	-	-	-	-	-	-	-	-	-	-	-	10. Workers not classifiable by occupation

ตารางที่ 13 จำนวนผู้ว่างงานที่เคยทำงานมาก่อน จำนวนตามอาชีพที่ทำครั้งสุดท้าย อุตสาหกรรมที่ทำครั้งสุดท้าย ภาคเหนือ (ต่อ)

TABLE 13 UNEMPLOYED PERSONS, EVER WORKED BY LAST OCCUPATION, LAST INDUSTRY, NORTHERN REGION (Contd.)

ไตรมาสที่ 3/2554 : Quarter 3/2011

หน่วยเป็นคน : Person

อาชีพที่ทำครั้งสุดท้าย	อุตสาหกรรมที่ทำครั้งสุดท้าย (ต่อ) Last Industry (Contd.)									
	กิจกรรมทางวิชาชีพ อาชีพและเทคนิค Professional/Scientific technical activities	การบริหารสนับสนุน และป้องกันประเทศ Administrative support service activities	การบริหารราชการ ป้องกันประเทศ Public admin- istration defence	การศึกษา Public admin- Education	งานสังคมสงเคราะห์ Health and social work	ความบันเทิง และนันทนาการ entertainment service	บริการ อื่น ๆ Art, household	งานในครัวเรือน ส่วนบุคคล Other Activities of household	กิจกรรมของ องค์กร Extra- territorial	ไม่ทราบ
ยอดรวม	572	887	-	1,716	34	-	448	106	-	TOTAL
1. ผู้ปฏิบัติงานขาย และผู้จัดการ ข้าราชการระดับอาวุโส	-	-	-	-	-	-	-	-	-	1. Legislators, senior officials and managers
2. ผู้ประกอบวิชาชีพด้านต่างๆ	-	-	-	1,716	-	-	-	-	-	2. Professionals
3. ผู้ประกอบวิชาชีพด้านเทคนิคสาขาต่างๆ และอาชีพที่เกี่ยวข้อง	496	-	-	-	-	-	-	-	-	3. Technicians and associate professionals
4. เสมียน	-	-	-	-	-	-	-	-	-	4. Clerks
5. พนักงานบริการและพนักงานในร้านค้า และตลาด	-	-	-	-	34	-	141	-	-	5. Service workers and shop and market sales workers
6. ผู้ปฏิบัติงานที่มีฝีมือในด้านการเกษตร และการประมง	-	-	-	-	-	-	-	89	-	6. Skilled agricultural and fishery workers
7. ผู้ปฏิบัติงานด้านความสามารถทางฝีมือ และธุรกิจการค้าที่เกี่ยวข้อง	-	-	-	-	-	-	-	-	-	7. Craft and related trades workers
8. ผู้ปฏิบัติการโรงงานและเครื่องจักร และผู้ปฏิบัติงานด้านประกอบ	75	779	-	-	-	-	-	-	-	8. Plant and machine operators and assemblers
9. อาชีพขั้นพื้นฐานต่างๆ ในด้านการขาย และการให้บริการ	-	108	-	-	-	-	307	17	-	9. Elementary occupations
10. คนงานซึ่งไม่ได้จำแนกไว้ในหมวดอื่น	-	-	-	-	-	-	-	-	-	10. Workers not classifiable by occupator

ตารางที่ 13 จำนวนผู้ว่างงาน ที่เคยทำงานมาก่อน จำแนกตามอาชีพที่ทำครั้งสุดท้าย อุตสาหกรรมที่ทำครั้งสุดท้าย และเพศ ภาคเหนือ
TABLE 13 UNEMPLOYED PERSONS, EVER WORKED BY LAST OCCUPATION, LAST INDUSTRY AND SEX, NORTHERN REGION

อาชีพที่ทำครั้งสุดท้าย	อุตสาหกรรมที่ทำครั้งสุดท้าย Last Industry										รวม	LAST OCCUPATION
	การปลูกพืชและปศุสัตว์	เหมืองแร่และเหมืองหิน	การผลิต	ไฟฟ้า ก๊าซ ไนโตรเจน ปุ๋ย และประปา	การก่อสร้าง	การขนส่ง การขายปลีก การซ่อมยานยนต์ Transport, storage and communication	ที่พักรวมและ บริการด้านอาหาร Accommodation and food service	ข้อมูลข่าวสาร และการสื่อสาร Information	กิจกรรมการเงินและการประกันภัย Financial intermedation	1. Legislators, senior officials and managers		
Total	2,861	-	1,959	-	2,967	2,868	176	-	-	MALE		
1. ผู้ปฏิบัติงานนายจ้างราชการระดับอาวุโสและผู้จัดการ	-	-	-	-	260	-	-	-	-	-	1. Legislators, senior officials and managers	
2. ผู้ประกอบวิชาชีพด้านต่างๆ	-	-	-	-	-	-	-	-	-	-	2. Professionals	
3. ผู้ประกอบวิชาชีพด้านเทคนิคมีสาขาต่างๆ และอาชีพที่เกี่ยวข้อง	-	-	-	-	-	57	-	-	-	-	3. Technicians and associate professionals	
4. เสมียน	-	-	-	-	-	-	-	-	-	-	4. Clerks	
5. พนักงานบริการและพนักงานในร้านค้าและตลาด	-	-	-	-	-	2,104	-	-	-	-	5. Service workers and shop and market sales workers	
6. ผู้ปฏิบัติงานที่มีชื่อในด้านเกษตรกรรมและกรประมง	-	-	-	-	-	-	-	-	-	-	6. Skilled agricultural and fishery workers	
7. ผู้ปฏิบัติงานด้านความสามารถทางฝีมือและธุรกิจการค้าที่เกี่ยวข้อง	-	-	1,959	-	2,003	-	-	-	-	-	7. Craft and related trades workers	
8. ผู้ปฏิบัติการโรงงานและเครื่องจักรและผู้ปฏิบัติงานด้านการประกอบ	-	-	-	-	354	-	-	-	-	-	8. Plant and machine operators and assemblers	
9. อาชีพขั้นพื้นฐานต่างๆ ในด้านการขายและการให้บริการ	2,861	-	-	-	349	707	-	-	-	-	9. Elementary occupations	
10. คนงานซึ่งมีได้จำแนกไว้ในหมวดอื่น	-	-	-	-	-	-	-	-	-	-	10. Workers not classifiable by occupation	
หญิง	4,146	-	6,196	-	100	2,402	129	-	-	FEMALE		
1. ผู้ปฏิบัติงานนายจ้างราชการระดับอาวุโสและผู้จัดการ	-	-	-	-	-	-	-	-	-	-	1. Legislators, senior officials and managers	
2. ผู้ประกอบวิชาชีพด้านต่างๆ	-	-	-	-	-	-	-	-	-	-	2. Professionals	
3. ผู้ประกอบวิชาชีพด้านเทคนิคมีสาขาต่างๆ และอาชีพที่เกี่ยวข้อง	-	-	938	-	-	-	-	-	-	-	3. Technicians and associate professionals	
4. เสมียน	-	-	88	-	-	27	-	-	-	-	4. Clerks	
5. พนักงานบริการและพนักงานในร้านค้าและตลาด	-	-	-	-	-	2,103	-	-	-	-	5. Service workers and shop and market sales workers	
6. ผู้ปฏิบัติงานที่มีชื่อในด้านเกษตรกรรมและกรประมง	2,267	-	-	-	-	-	-	-	-	-	6. Skilled agricultural and fishery workers	
7. ผู้ปฏิบัติงานด้านความสามารถทางฝีมือและธุรกิจการค้าที่เกี่ยวข้อง	-	-	-	-	-	272	-	-	-	-	7. Craft and related trades workers	
8. ผู้ปฏิบัติการโรงงานและเครื่องจักรและผู้ปฏิบัติงานด้านการประกอบ	-	-	-	-	-	-	-	-	-	-	8. Plant and machine operators and assemblers	
9. อาชีพขั้นพื้นฐานต่างๆ ในด้านการขายและการให้บริการ	1,878	-	328	-	100	-	-	-	-	-	9. Elementary occupations	
10. คนงานซึ่งมีได้จำแนกไว้ในหมวดอื่น	-	-	-	-	-	-	-	-	-	-	10. Workers not classifiable by occupation	

ตารางที่ 13 จำนวนผู้ว่างงาน ที่เคยทำงานมาก่อน จำแนกตามอาชีพที่ทำงานครั้งสุดท้าย อุตสาหกรรมที่ทำงานครั้งสุดท้าย และเพศ ภาคเหนือ (ต่อ)
TABLE 13 UNEMPLOYED PERSONS, EVER WORKED BY LAST OCCUPATION, LAST INDUSTRY AND SEX , NORTHERN REGION (Contd.)

Line sheet 3/2554 - Quarter 3/2011

Unit/หน่วย : Person

อาชีพที่ทำงานครั้งสุดท้าย	อุตสาหกรรมที่ทำงานครั้งสุดท้าย (ต่อ) Last Industry (Contd.)										ไม่ทราบ Unknown	LAST OCCUPATION	
	กิจกรรมทางวิชาชีพ อาชีพและเทคนิค Real estate, scientific activities/technical activities	การบริหารสนับสนุน และป้องกันประเทศ Administrative Public admin- istration/defence	การศึกษา งานสังคมสงเคราะห์ Education Health and Art, entertainment social work	บริการด้านอื่นๆ Other service	งานในครัวเรือน ส่วนบุคคล Activities of household	กิจกรรมของ องค์กร Extra- territorial	กิจการ การค้า Commerce	การบริการ ด้านสุขภาพ ศิลปะ ความบันเทิง และนันทนาการ Health and Art, entertainment and recreation	การศึกษาศึกษา งานสังคมสงเคราะห์ Education Health and Art, entertainment social work	การบริการด้านสุขภาพ ศิลปะ ความบันเทิง และนันทนาการ Health and Art, entertainment and recreation			Legislators, senior officials and managers
ชาย													MALE
1. ผู้ปฏิบัติงานกฎหมาย ข้าราชการระดับอาวุโสและผู้จัดการ	75	887	-	-	-	-	307	-	-	-	-	-	1. Legislators, senior officials and managers
2. ผู้ประกอบวิชาชีพด้านต่างๆ	-	-	-	-	-	-	-	-	-	-	-	-	2. Professionals
3. ผู้ประกอบวิชาชีพด้านเทคนิคสาขาต่างๆ และอาชีพที่เกี่ยวข้อง	-	-	-	-	-	-	-	-	-	-	-	-	3. Technicians and associate professionals
4. เสมียน	-	-	-	-	-	-	-	-	-	-	-	-	4. Clerks
5. พนักงานบริการและพนักงานในร้านค้าและตลาด	-	-	-	-	-	-	-	-	-	-	-	-	5. Service workers and shop and market sales workers
6. ผู้ปฏิบัติงานที่มีชื่อในด้านการเกษตรและการประมง	-	-	-	-	-	-	-	-	-	-	-	-	6. Skilled agricultural and fishery workers
7. ผู้ปฏิบัติงานด้านความสามารถทางฝีมือและธุรกิจการที่ที่เกี่ยวข้อง	-	-	-	-	-	-	-	-	-	-	-	-	7. Craft and related trades workers
8. ผู้ปฏิบัติการโรงงานและเครื่องจักรและผู้ปฏิบัติงานด้านการประกอบ	75	779	-	-	-	-	-	-	-	-	-	-	8. Plant and machine operators and assemblers
9. อาชีพอื่นที่ระบุต่างๆ ในด้านกรขายและการให้บริการ	-	108	-	-	-	-	307	-	-	-	-	-	9. Elementary occupations
10. คนงานซึ่งมีได้จำแนกไว้ในหมวดอื่น	-	-	-	-	-	-	-	-	-	-	-	-	10. Workers not classifiable by occupation
หญิง													FEMALE
1. ผู้ปฏิบัติงานกฎหมาย ข้าราชการระดับอาวุโสและผู้จัดการ	496	-	-	-	-	34	141	-	-	-	-	-	1. Legislators, senior officials and managers
2. ผู้ประกอบวิชาชีพด้านต่างๆ	-	-	1,716	-	-	-	-	-	-	-	-	-	2. Professionals
3. ผู้ประกอบวิชาชีพด้านเทคนิคสาขาต่างๆ และอาชีพที่เกี่ยวข้อง	496	-	-	-	-	-	-	-	-	-	-	-	3. Technicians and associate professionals
4. เสมียน	-	-	-	-	-	-	-	-	-	-	-	-	4. Clerks
5. พนักงานบริการและพนักงานในร้านค้าและตลาด	-	-	-	-	-	34	141	-	-	-	-	-	5. Service workers and shop and market sales workers
6. ผู้ปฏิบัติงานที่มีชื่อในด้านการเกษตรและการประมง	-	-	-	-	-	-	-	-	89	-	-	-	6. Skilled agricultural and fishery workers
7. ผู้ปฏิบัติงานด้านความสามารถทางฝีมือและธุรกิจการที่ที่เกี่ยวข้อง	-	-	-	-	-	-	-	-	-	-	-	-	7. Craft and related trades workers
8. ผู้ปฏิบัติการโรงงานและเครื่องจักรและผู้ปฏิบัติงานด้านการประกอบ	-	-	-	-	-	-	-	-	-	-	-	-	8. Plant and machine operators and assemblers
9. อาชีพอื่นที่ระบุต่างๆ ในด้านการขายและการให้บริการ	-	-	-	-	-	-	-	-	17	-	-	-	9. Elementary occupations
10. คนงานซึ่งมีได้จำแนกไว้ในหมวดอื่น	-	-	-	-	-	-	-	-	-	-	-	-	10. Workers not classifiable by occupation

ตารางที่ 14 จำนวนลูกจ้าง จำแนกตามค่าจ้างเฉลี่ย ผลประโยชน์อื่นๆ ที่ได้รับ อุตสาหกรรม ภาคเหนือ
TABLE 14 EMPLOYEE BY AVERAGE WAGE, FRINGE BENEFIT, INDUSTRY, NORTHERN REGION

ไตรมาสที่ 3/2554 : Quarter 3/2011

หน่วยเป็นพัน : In Thousands

อุตสาหกรรม	จำนวนลูกจ้าง Total Employee	ค่าจ้างเฉลี่ย Average Wage	ลูกจ้างที่ได้รับผลประโยชน์อื่นๆ Employee Receive Fringe Benefit										INDUSTRY	
			ได้รับเป็นเงิน In Cash		ได้รับเป็นสิ่งของ In Kind		ได้รับเป็นสิ่งของ In Kind							
			โบนัส Bonus	ค่าล่วงเวลา Overtime	เงินอื่นๆ Other Income	อาหาร Food	เครื่องแต่งกาย Clothes	ที่อยู่อาศัย Housing	อื่นๆ Others					
ยอดรวม	2,672.4	8,550.2	16.9	173.3	451.1	18.4	105.0	27.9					TOTAL	
1 เกษตรกรรม การป่าไม้ และการประมง	448.7	3,734.6	0.3	0.7	3.6	0.7	9.9	0.6					1. Agriculture, forestry and fishing	
2. การทำเหมืองแร่ และเหมืองหิน	13.6	7,672.9	0.1	2.0	0.3	-	0.5	-					2. Mining and quarrying	
3. การผลิต	404.9	5,944.1	3.6	66.3	58.2	0.8	9.5	9.4					3. Manufacturing	
4. ไฟฟ้า ก๊าซ ไอน้ำและระบบปรับอากาศ	24.5	33,855.1	0.6	1.5	9.5	0.2	0.2	0.6					4. Electricity, gas, steam and air conditioning supply	
5. การจัดหา น้ำ การจัดการและการบำบัดน้ำเสีย ของเสีย และสิ่งปฏิกูล	13.6	12,018.1	-	1.0	0.9	-	1.6	-					5. Water supply; sewerage, waste management and remediation activities	
6. การก่อสร้าง	391.7	5,356.2	0.1	4.0	7.3	-	0.2	5.2					6. Construction	
7. การขายส่ง และการขายปลีก การซ่อมยานยนต์	345.5	6,062.6	3.1	26.5	53.3	8.3	10.3	0.5					7. Wholesale and retail trade; repair of motor vehicles and motorcycles	
8. การขนส่ง และสถานที่เก็บสินค้า	41.3	9,639.2	0.4	5.0	4.7	-	3.2	0.6					8. Transportation and storage	
9. ที่พักแรมและบริการด้านอาหาร	100.6	5,346.9	-	5.7	24.1	1.2	6.6	0.7					9. Accommodation and food service activities	
10. ข้อมูลข่าวสารและการสื่อสาร	12.1	14,042.6	-	1.1	2.5	-	0.3	0.1					10. Information and communication	
11. กิจกรรมทางการเงินและการประกันภัย	55.7	21,286.3	2.1	1.4	11.6	0.6	1.5	-					11. Financial and insurance activities	
12. กิจกรรมอสังหาริมทรัพย์	2.2	6,358.5	-	-	0.4	-	0.4	0.4					12. Real estate activities	
13. กิจกรรมทางวิชาชีพ วิทยาศาสตร์ และเทคนิค	29.6	11,769.8	-	2.0	1.4	-	0.5	0.1					13. Professional, scientific and technical activities	
14. กิจกรรมการบริหารและการบริการสนับสนุน	27.2	5,571.5	-	2.5	2.8	0.6	0.6	-					14. Administrative and support service activities	
15. การบริหารราชการ การป้องกันประเทศ การประกันสังคม	290.9	12,935.7	4.5	7.9	96.0	4.8	19.1	2.6					15. Public administration and defence; compulsory social security	
16. การศึกษา	240.0	19,386.9	1.3	6.4	123.8	0.1	16.0	4.5					16. Education	
17. กิจกรรมด้านสุขภาพและงานสังคมสงเคราะห์	141.4	12,652.0	0.9	39.3	42.6	4.6	12.1	2.2					17. Human health and social work activities	
18. ศิลปะ ความบันเทิง และนันทนาการ	15.6	6,339.0	0.1	-	5.4	1.7	2.0	-					18. Arts, entertainment and recreation	
19. กิจกรรมบริการด้านอื่น ๆ	32.9	5,848.4	-	-	1.5	2.4	4.1	0.4					19. Other service activities	
20. กิจกรรมการจ้างงานในครัวเรือนส่วนบุคคล การผลิตสินค้าและบริการที่ดำเนินการเพื่อใช้ในครัวเรือน	39.8	4,130.0	-	-	1.2	14.8	0.8	6.4	0.1					20. Activities of households as employers; undifferentiated goods and services-producing activities of households for own use
21. กิจกรรมขององค์กรระหว่างประเทศ	0.6	17,420.8	-	-	-	0.0	-	0.1					21. Activities of extraterritorial organizations and bodies	
22. ไม่ทราบ	-	-	-	-	-	-	-	-					22. Unknown	

ตารางที่ 15 จำนวนลูกจ้างเอกชน จำนวนตามค่าเฉลี่ย ผลประโยชน์ที่ได้รับ อุตสาหกรรม และเพศ ภาคเหนือ
TABLE 15 PRIVATE EMPLOYEE BY AVERAGE WAGE, FRINGE BENEFIT, INDUSTRY AND SEX, NORTHERN REGION

ไตรมาสที่ 3/2559, Quarter 3/2011

หน่วยนับ : in Thousands

อุตสาหกรรม Industry	จำนวนลูกจ้าง เอกชน Total Private Employee	ค่าจ้างเฉลี่ย Average Wage	ลูกจ้างเอกชนที่ได้รับผลประโยชน์อื่น Private Employee Receive Fringe Benefit				ค่าจ้างเฉลี่ย Average Wage	ได้รับเป็นเงิน In Cash				ได้รับเป็นสิ่งของ In Kind			อุตสาหกรรม Industry
			โบนัส Bonus	ค่าล่วงเวลา Overtime	เงินอื่นๆ Other Income	อาหาร Food		เสื้อผ้า Clothes	ที่อยู่อาศัย Housing	อื่นๆ Others					
ชาย	1,085.2	5,888.9	4.1	53.7	93.7	61.8	9.4	25.8	7.8				MALE		
1.เกษตรกรรม การป่าไม้ และการประมง	241.9	3,944.2	-	-	1.9	8.8	0.7	4.6	0.2	1. Agriculture, forestry and fishing			0.2 1. Agriculture, forestry and fishing		
2. การทำเหมืองแร่ และเหมืองหิน	11.8	7,655.1	0.1	2.0	0.3	-	-	0.5	-	2. Mining and quarrying			- 2. Mining and quarrying		
3. การผลิต	173.6	7,245.5	1.9	25.4	26.5	7.6	0.7	5.7	3.4	3. Manufacturing			3.4 3. Manufacturing		
4. ไฟฟ้า ก๊าซ ไอน้ำและระบบปรับอากาศ	0.2	7,000.0	-	-	-	-	-	-	-	4. Electricity, gas, steam and air conditioning supply			- 4. Electricity, gas, steam and air conditioning supply		
5. การจัดหาสินค้า การจัดการและการบำบัดน้ำเสีย ของเสีย และสิ่งขี้ปูลู	2.7	5,751.2	-	-	-	-	-	-	-	5. Water supply; sewerage, waste management and remediation activities			- 5. Water supply; sewerage, waste management and remediation activities		
6. การก่อสร้าง	303.3	5,412.1	0.1	3.5	4.6	2.1	-	0.2	2.7	6. Construction			2.7 6. Construction		
7. การขายส่ง และการขายปลีก การซ่อมยานยนต์	213.5	6,107.6	1.5	15.9	37.1	18.2	7.2	6.5	0.3	7. Wholesale and retail trade; repair of motor vehicles and motorcycl			0.3 7. Wholesale and retail trade; repair of motor vehicles and motorcycl		
8. การขนส่ง และสถานที่เก็บสินค้า	23.9	5,803.3	0.3	1.5	3.3	0.7	-	0.1	-	8. Transportation and storage			- 8. Transportation and storage		
9. ที่พักแรมและบริการด้านอาหาร	32.6	6,094.5	-	2.5	10.0	17.1	0.2	2.3	0.6	9. Accommodation and food service activities			0.6 9. Accommodation and food service activities		
10. ข้อมูลข่าวสารและการสื่อสาร	3.4	13,071.4	-	0.7	-	-	-	0.3	-	10. Information and communication			- 10. Information and communication		
11. กิจกรรมทางการเงินและการประกันภัย	16.1	20,173.7	-	-	5.5	-	0.3	0.7	-	11. Financial and insurance activities			- 11. Financial and insurance activities		
12. กิจกรรมอสังหาริมทรัพย์	0.1	10,000.0	-	-	-	-	-	-	-	12. Real estate activities			- 12. Real estate activities		
13. กิจกรรมทางวิชาชีพ วิทยาศาสตร์ และเทคนิค	5.8	6,502.1	-	-	0.2	-	-	-	-	13. Professional, scientific and technical activities			- 13. Professional, scientific and technical activities		
14. กิจกรรมบริการและการบริการสนับสนุน	14.2	5,593.2	-	2.0	1.3	0.8	-	0.3	-	14. Administrative and support service activities			- 14. Administrative and support service activities		
15. การบริหารราชการ การป้องกันประเทศ การประมงและสังคม	0.1	4,000.0	-	-	-	-	-	-	-	15. Public administration and defence; compulsory social security			- 15. Public administration and defence; compulsory social security		
16. การศึกษา	10.6	10,656.2	-	0.1	2.3	0.6	-	-	-	16. Education			- 16. Education		
17. กิจกรรมด้านสุขภาพและการสงเคราะห์	3.6	7,747.0	0.1	0.1	0.4	1.3	-	1.0	0.5	17. Human health and social work activities			0.5 17. Human health and social work activities		
18. ศิลปะ ความบันเทิง และนันทนาการ	2.1	5,561.9	0.1	-	-	1.5	-	1.0	-	18. Arts, entertainment and recreation			- 18. Arts, entertainment and recreation		
19. กิจกรรมบริการด้านอื่น ๆ	17.4	5,727.0	-	-	0.3	1.3	0.2	2.6	0.2	19. Other service activities			0.2 19. Other service activities		
20. กิจกรรมการจ้างงานในครัวเรือนส่วนบุคคล	8.4	5,828.5	-	-	0.1	1.7	-	0.2	-	20. Activities of households as employers; undifferentiated goods and services-producing activities of households for own use			- 20. Activities of households as employers; undifferentiated goods and services-producing activities of households for own use		
21. กิจกรรมขององค์กรระหว่างประเทศ	-	-	-	-	-	-	-	-	-	21. Activities of extraterritorial organizations and bodies			- 21. Activities of extraterritorial organizations and bodies		
22. ไม่ทราบ	-	-	-	-	-	-	-	-	-	22. Unknown			- 22. Unknown		
หญิง	849.6	5,280.5	4.8	61.4	81.9	84.1	3.8	23.7	9.9				FEMALE		
1.เกษตรกรรม การป่าไม้ และการประมง	200.2	3,261.4	0.2	-	0.5	8.0	-	2.2	0.5	1. Agriculture, forestry and fishing			0.5 1. Agriculture, forestry and fishing		
2. การทำเหมืองแร่ และเหมืองหิน	1.4	5,000.0	-	-	-	-	-	-	-	2. Mining and quarrying			- 2. Mining and quarrying		
3. การผลิต	229.1	4,917.0	1.6	40.9	31.7	6.5	0.1	3.7	6.0	3. Manufacturing			6.0 3. Manufacturing		
4. ไฟฟ้า ก๊าซ ไอน้ำและระบบปรับอากาศ	-	-	-	-	-	-	-	-	-	4. Electricity, gas, steam and air conditioning supply			- 4. Electricity, gas, steam and air conditioning supply		
5. การจัดหาสินค้า การจัดการและการบำบัดน้ำเสีย ของเสีย และสิ่งขี้ปูลู	0.3	36,252.4	-	-	-	-	-	-	-	5. Water supply; sewerage, waste management and remediation activities			- 5. Water supply; sewerage, waste management and remediation activities		
6. การก่อสร้าง	75.3	4,401.6	-	-	0.6	0.2	-	-	2.6	6. Construction			2.6 6. Construction		
7. การขายส่ง และการขายปลีก การซ่อมยานยนต์	132.0	5,989.9	1.6	10.5	16.2	7.1	1.1	3.8	0.2	7. Wholesale and retail trade; repair of motor vehicles and motorcycl			0.2 7. Wholesale and retail trade; repair of motor vehicles and motorcycl		
8. การขนส่ง และสถานที่เก็บสินค้า	3.4	8,318.4	-	0.4	-	0.9	-	-	-	8. Transportation and storage			- 8. Transportation and storage		
9. ที่พักแรมและบริการด้านอาหาร	67.7	4,972.3	-	3.2	14.0	41.0	1.0	4.3	0.1	9. Accommodation and food service activities			0.1 9. Accommodation and food service activities		
10. ข้อมูลข่าวสารและการสื่อสาร	4.9	7,196.6	-	0.4	2.1	-	-	-	-	10. Information and communication			- 10. Information and communication		
11. กิจกรรมทางการเงินและการประกันภัย	19.6	17,299.8	1.4	1.0	4.5	-	0.1	0.4	0.4	11. Financial and insurance activities			- 11. Financial and insurance activities		
12. กิจกรรมอสังหาริมทรัพย์	2.2	6,253.8	-	-	0.4	-	-	0.4	-	12. Real estate activities			0.4 12. Real estate activities		
13. กิจกรรมทางวิชาชีพ วิทยาศาสตร์ และเทคนิค	9.3	17,794.5	-	2.0	-	-	-	-	-	13. Professional, scientific and technical activities			- 13. Professional, scientific and technical activities		
14. กิจกรรมบริการและการบริการสนับสนุน	12.2	5,103.7	-	0.6	1.6	2.1	0.6	0.3	-	14. Administrative and support service activities			- 14. Administrative and support service activities		
15. การบริหารราชการ การป้องกันประเทศ การประมงและสังคม	0.1	6,500.0	-	-	-	-	-	-	-	15. Public administration and defence; compulsory social security			- 15. Public administration and defence; compulsory social security		
16. การศึกษา	26.6	8,722.5	-	0.7	4.0	3.0	-	-	-	16. Education			- 16. Education		
17. กิจกรรมด้านสุขภาพและการสงเคราะห์	15.4	8,137.4	0.1	1.8	1.7	1.0	-	0.9	-	17. Human health and social work activities			- 17. Human health and social work activities		
18. ศิลปะ ความบันเทิง และนันทนาการ	2.7	4,391.5	-	-	2.4	0.2	-	-	-	18. Arts, entertainment and recreation			- 18. Arts, entertainment and recreation		
19. กิจกรรมบริการด้านอื่น ๆ	15.3	5,959.1	-	-	1.2	1.1	0.2	1.4	0.2	19. Other service activities			0.2 19. Other service activities		
20. กิจกรรมการจ้างงานในครัวเรือนส่วนบุคคล	31.5	3,678.8	-	-	1.1	13.1	0.8	6.2	0.1	20. Activities of households as employers; undifferentiated goods and services-producing activities of households for own use			0.1 20. Activities of households as employers; undifferentiated goods and services-producing activities of households for own use		
21. กิจกรรมขององค์กรระหว่างประเทศ	0.6	17,420.8	-	-	-	0.0	-	0.1	-	21. Activities of extraterritorial organizations and bodies			- 21. Activities of extraterritorial organizations and bodies		
22. ไม่ทราบ	-	-	-	-	-	-	-	-	-	22. Unknown			- 22. Unknown		

ตารางที่ 16 จำนวนลูกจ้างรัฐบาล จำแนกตามค่าจ้างเฉลี่ย ผลประโยชน์ที่ได้รับ อุตสาหกรรม และเพศ ภาคเหนือ
TABLE 16 GOVERNMENT EMPLOYEE BY AVERAGE WAGE, FRINGE BENEFIT, INDUSTRY AND SEX, NORTHERN REGION

หน่วยนับพัน : In Thousands

อุตสาหกรรม Industry	จำนวน ลูกจ้างรัฐบาล Total Government Employee	ค่าจ้างเฉลี่ย Average Wage	ลูกจ้างรัฐบาลที่ได้รับผลประโยชน์ Government Employee Receive Fringe Benefit					เงินอื่นๆ Others	อุตสาหกรรม INDUSTRY
			โบนัส Bonus	ค่าล่วงเวลา Overtime	เงินอื่นๆ Other Income	อาหาร Food	เสื้อผ้า Clothes		
ชาย									MALE
1 เกษตรกรรม การป่าไม้ และการประมง	389.1	16,507.8	5.5	27.5	133.1	5.5	5.5	32.6	6.6
2. การทำเหมืองแร่ และเหมืองหิน	4.7	9,348.6	0.2	0.7	1.3	-	-	2.5	- 1. Agriculture, forestry and fishing - 2. Mining and quarrying
3. การผลิต	0.4	17,000.0	-	-	-	-	-	-	- 3. Manufacturing
4. ไฟฟ้า ก๊าซไอน้ำ และระบบปรับอากาศ	1.5	12,399.6	0.1	0.1	-	-	-	-	0.6 4. Electricity, gas, steam and air conditioning supply
5. การจัดหาสินค้า การจัดการและการบำบัดน้ำเสีย ของเสีย และสิ่งปนเปื้อน	20.0	36,241.1	0.6	1.5	8.6	-	0.2	0.2	- 5. Water supply; sewerage, waste management and remediation activities
6. การก่อสร้าง	7.9	14,473.1	-	1.0	0.9	-	-	1.4	- 6. Construction
7. การขายส่ง และการขายปลีก การซ่อมยานยนต์	8.5	10,052.8	-	0.5	1.8	-	-	-	- 7. Wholesale and retail trade; repair of motor vehicles and motorcycles
8. การขนส่ง และสถานที่เก็บสินค้า	-	-	-	-	-	-	-	-	- 8. Transportation and storage
9. ที่พักแรมและบริการด้านอาหาร	11.9	18,233.7	0.1	1.3	1.3	0.2	-	3.0	0.6 8. Transportation and storage - 9. Accommodation and food service activities
10. ซุปเปอร์มาร์เก็ตและการค้าปลีก	3.2	25,083.9	-	0.1	0.4	-	-	-	0.1 10. Information and communication
11. กิจกรรมทางการเงินและการประกันภัย	8.6	26,907.9	0.6	0.4	0.5	-	0.2	0.1	- 11. Financial and insurance activities
12. กิจกรรมอสังหาริมทรัพย์	-	-	-	-	-	-	-	-	- 12. Real estate activities
13. กิจกรรมทางวิชาชีพ วิทยาศาสตร์ และเทคนิค	9.2	10,524.6	-	-	0.1	-	-	0.2	- 13. Professional, scientific and technical activities
14. กิจกรรมการบริหารและการบริการสนับสนุน	0.9	11,914.7	-	-	-	-	-	-	- 14. Administrative and support service activities
15. การบริหารราชการ การป้องกันประเทศ การประมง	189.4	13,414.5	3.4	4.8	65.1	3.2	4.5	12.0	2.3 15. Public administration and defence; compulsory social security
16. การศึกษา	81.2	21,678.4	0.6	4.2	44.7	0.9	0.1	8.0	2.5 16. Education
17. กิจกรรมด้านสุขภาพและงานสังคมสงเคราะห์	34.5	12,688.9	0.0	13.0	7.4	1.1	-	4.1	0.4 17. Human health and social work activities
18. ศิลปะ ความบันเทิง และนันทนาการ	7.1	7,758.0	-	-	0.8	-	-	1.1	- 18. Arts, entertainment and recreation
19. กิจกรรมบริการด้านอื่น ๆ	0.2	7,678.4	-	-	0.1	-	-	-	- 19. Other service activities
20. กิจกรรมการจ้างงานในครัวเรือนส่วนบุคคล การผลิตสินค้าและบริการที่ขึ้นเองเพื่อใช้ในครัวเรือน	-	-	-	-	-	-	-	-	- 20. Activities of households as employers; undifferentiated goods and services-producing activities of households for own use
21. กิจกรรมขององค์กรระหว่างประเทศ	-	-	-	-	-	-	-	-	- 21. Activities of extraterritorial organizations and bodies
22. ไม่ทราบ	-	-	-	-	-	-	-	-	- 22. Unknown
หญิง									FEMALE
1 เกษตรกรรม การป่าไม้ และการประมง	348.5	15,924.2	2.5	30.7	142.4	7.9	0.3	22.9	3.6
2. การทำเหมืองแร่ และเหมืองหิน	1.8	13,273.2	-	-	-	-	-	0.7	- 1. Agriculture, forestry and fishing - 2. Mining and quarrying
3. การผลิต	0.8	5,493.7	-	-	-	-	-	0.1	- 3. Manufacturing
4. ไฟฟ้า ก๊าซไอน้ำ และระบบปรับอากาศ	4.4	23,964.1	-	-	0.9	-	-	-	- 4. Electricity, gas, steam and air conditioning supply
5. การจัดหาสินค้า การจัดการและการบำบัดน้ำเสีย ของเสีย และสิ่งปนเปื้อน	2.7	8,111.7	-	-	-	-	-	0.2	- 5. Water supply; sewerage, waste management and remediation activities
6. การก่อสร้าง	4.7	8,583.6	-	-	0.3	-	-	-	- 6. Construction
7. การขายส่ง และการขายปลีก การซ่อมยานยนต์	-	-	-	-	-	-	-	-	- 7. Wholesale and retail trade; repair of motor vehicles and motorcycles
8. การขนส่ง และสถานที่เก็บสินค้า	2.1	6,586.3	-	1.7	0.1	-	-	0.1	- 8. Transportation and storage
9. ที่พักแรมและบริการด้านอาหาร	0.3	8,539.5	-	-	0.0	0.1	-	-	- 9. Accommodation and food service activities
10. ซุปเปอร์มาร์เก็ตและการค้าปลีก	0.5	16,568.6	-	-	0.0	-	-	-	- 10. Information and communication
11. กิจกรรมทางการเงินและการประกันภัย	11.4	25,568.0	0.1	0.1	1.1	0.0	-	0.3	- 11. Financial and insurance activities
12. กิจกรรมอสังหาริมทรัพย์	-	-	-	-	-	-	-	-	- 12. Real estate activities
13. กิจกรรมทางวิชาชีพ วิทยาศาสตร์ และเทคนิค	5.2	9,221.3	-	-	1.1	-	-	0.2	0.1 13. Professional, scientific and technical activities
14. กิจกรรมการบริหารและการบริการสนับสนุน	-	-	-	-	-	-	-	-	- 14. Administrative and support service activities
15. การบริหารราชการ การป้องกันประเทศ การประมง	101.2	12,057.8	1.2	3.1	30.9	0.7	0.3	7.1	0.2 15. Public administration and defence; compulsory social security
16. การศึกษา	121.7	20,953.2	0.7	1.5	72.8	6.0	-	8.1	2.0 16. Education
17. กิจกรรมด้านสุขภาพและงานสังคมสงเคราะห์	87.9	13,630.9	0.6	24.4	33.1	1.2	-	6.2	1.3 17. Human health and social work activities
18. ศิลปะ ความบันเทิง และนันทนาการ	3.8	5,490.6	-	-	2.2	-	-	-	- 18. Arts, entertainment and recreation
19. กิจกรรมบริการด้านอื่น ๆ	-	-	-	-	-	-	-	-	- 19. Other service activities
20. กิจกรรมการจ้างงานในครัวเรือนส่วนบุคคล การผลิตสินค้าและบริการที่ขึ้นเองเพื่อใช้ในครัวเรือน	-	-	-	-	-	-	-	-	- 20. Activities of households as employers; undifferentiated goods and services-producing activities of households for own use
21. กิจกรรมขององค์กรระหว่างประเทศ	-	-	-	-	-	-	-	-	- 21. Activities of extraterritorial organizations and bodies
22. ไม่ทราบ	-	-	-	-	-	-	-	-	- 22. Unknown

ตารางที่ 17 จำนวนลูกจ้าง จำแนกตามอาชีพ ระดับของรายได้ ภาคเหนือ

TABLE 17 EMPLOYEE BY OCCUPATION, INCOME CLASS, NORTHERN REGION

ไตรมาสที่ 3/2554 : Quarter 3/2011

หน่วยเป็นพัน : In Thousands

ระดับของรายได้	อาชีพ Occupation											รวม	INCOME CLASS
	ผู้บัญชาการและผู้จัดการ & Managers	วิชาชีพด้านต่าง ๆ Professional	วิชาชีพด้านเทคนิค Technicians	เสมียน Clerks	พนักงานบริการ Service Workers	ด้านการเกษตรและประมง & Fishery	ด้านความสามารถทางฝีมือ Craft & Related trades	ผู้ปฏิบัติงานโรงงานเครื่องจักร Plant & Machine operators	อาชีพพื้นฐานต่าง ๆ Elementary occupations	คนงานซึ่งมิได้จำแนกไว้ในหมวดอื่น Not Classifiable	TOTAL		
ยอดรวม	83.1	294.7	146.6	201.6	352.2	151.1	494.7	231.9	720.1	-	2,675.9		
ต่ำกว่า 1,501 บาท	-	0.3	-	0.4	7.3	7.6	12.5	2.2	52.2	-	82.5	Less than 1,501 Baht	
1,501 - 2,500 บาท	-	1.9	1.2	0.1	5.9	24.4	25.0	7.8	78.2	-	144.5	1,501 - 2,500 Baht	
2,501 - 3,500 บาท	0.2	0.5	0.7	0.9	21.0	41.2	41.1	18.8	135.2	-	259.5	2,501 - 3,500 Baht	
3,501 - 4,500 บาท	-	4.4	4.2	7.4	60.5	40.2	74.0	50.6	195.9	-	437.3	3,501 - 4,500 Baht	
4,501 - 5,500 บาท	8.0	6.7	8.3	19.6	70.7	17.1	116.4	44.3	144.4	-	435.3	4,501 - 5,500 Baht	
5,501 - 6,500 บาท	10.7	4.9	11.4	41.5	52.8	8.5	114.6	34.7	80.7	-	359.7	5,501 - 6,500 Baht	
6,501 - 7,500 บาท	2.0	7.5	8.9	27.4	35.4	3.6	41.8	20.0	18.8	-	165.4	6,501 - 7,500 Baht	
7,501 - 10,000 บาท	15.1	60.5	29.7	51.2	53.3	3.9	54.1	35.6	8.5	-	312.0	7,501 - 10,000 Baht	
10,001 - 15,000 บาท	9.1	50.7	35.6	24.2	16.8	0.2	7.4	11.4	3.7	-	159.2	10,001 - 15,000 Baht	
15,001 - 20,000 บาท	3.3	29.4	19.9	12.1	15.6	3.7	1.6	4.7	0.8	-	91.0	15,001 - 20,000 Baht	
20,001 - 30,000 บาท	10.4	55.7	20.2	12.7	12.1	-	2.5	1.2	0.7	-	115.4	20,001 - 30,000 Baht	
มากกว่า 30,000 บาท	23.5	72.2	6.6	3.4	0.5	0.3	3.6	0.4	0.2	-	110.8	More than 30,000 Baht	
ไม่ทราบ	0.9	0.1	0.1	0.7	0.2	0.4	0.2	0.1	0.9	-	3.5	Unknown	

ตารางที่ 18 จำนวนลูกจ้าง จำแนกตามอุตสาหกรรม ระดับของรายได้ ภาคเหนือ

TABLE 18 EMPLOYEE BY INDUSTRY, INCOME CLASS, NORTHERN REGION

ไตรมาสที่ 3/2554 : Quarter 3/2011

หน่วยเป็นพัน : In Thousands

ระดับของรายได้	อุตสาหกรรม Industry														TOTAL	INCOME CLASS
	รวม เกษตรกรรม และการประมง และเหมืองหิน	การป่าไม้	เหมืองแร่	การทำ การผลิต	ไฟฟ้า ก๊าซ ไอน้ำระบบปรับอากาศ	น้ำประปา	จัดเก็บน้ำเสีย และขยะ	การก่อสร้าง	การขนส่ง	การขนส่ง และ สถานีเก็บสินค้า	บริการด้านอาหาร Accommodation	ที่พักแรมและ การบริการ	ข้อมูลข่าวสาร และการสื่อสาร Information	กิจการการเงินและการประกันภัย		
Total	Agriculture	Mining	facturing	Manu-	Electricity	sewerage, waste	Construction	Transport, storage	and storage	and food service	communication	intermediation				
ยอดรวม	2,675.9	449.5	13.7	405.3	24.5	13.6	391.7	345.8	41.3	100.6	12.1	55.8				
ต่ำกว่า 1,501 บาท	82.5	40.6	0.1	17.4	-	-	3.8	8.2	0.9	2.7	-	-			Less than 1,501 Baht	
1,501 - 2,500 บาท	144.5	76.4	-	25.4	0.5	-	16.4	7.6	2.6	3.6	-	1.0			1,501 - 2,500 Baht	
2,501 - 3,500 บาท	259.5	123.7	-	52.0	0.3	0.4	29.1	19.2	1.5	7.6	0.2	0.7			2,501 - 3,500 Baht	
3,501 - 4,500 บาท	437.3	112.6	0.7	92.3	1.5	1.4	79.4	59.6	8.9	23.1	0.4	0.4			3,501 - 4,500 Baht	
4,501 - 5,500 บาท	435.3	44.1	2.0	76.2	2.3	3.4	112.3	80.9	4.9	28.8	0.4	1.0			4,501 - 5,500 Baht	
5,501 - 6,500 บาท	359.7	25.6	5.1	54.7	0.8	2.7	89.8	67.8	4.0	17.4	1.5	3.2			5,501 - 6,500 Baht	
6,501 - 7,500 บาท	165.4	9.8	1.3	21.2	0.4	0.2	24.4	33.8	2.8	8.6	1.0	5.1			6,501 - 7,500 Baht	
7,501 - 10,000 บาท	312.0	10.9	1.8	40.0	4.7	0.5	30.2	51.8	5.1	6.2	4.5	8.5			7,501 - 10,000 Baht	
10,001 - 15,000 บาท	159.2	-	1.7	12.8	0.6	1.8	3.5	10.9	4.1	1.7	1.2	10.7			10,001 - 15,000 Baht	
15,001 - 20,000 บาท	91.0	3.8	0.8	4.8	0.5	0.8	1.7	4.0	2.4	1.0	0.4	6.8			15,001 - 20,000 Baht	
20,001 - 30,000 บาท	115.4	1.2	0.1	4.6	3.8	1.0	1.1	1.4	2.2	-	1.0	8.6			20,001 - 30,000 Baht	
มากกว่า 30,000 บาท	110.8	0.1	-	3.6	9.3	1.3	0.1	0.2	1.9	0.0	1.4	9.8			More than 30,000 Baht	
ไม่ทราบ	3.5	0.8	0.1	0.4	-	-	-	0.3	-	-	-	0.1			Unknown	

ตารางที่ 18 จำนวนลูกจ้าง จำแนกตามอุตสาหกรรม ระดับของรายได้ ภาคเหนือ (ต่อ)

TABLE 18 EMPLOYEE BY INDUSTRY, INCOME CLASS, NORTHERN REGION (Contd.)

ไตรมาสที่ 3/2554 : Quarter 3/2011

หน่วยเป็นพัน : in Thousands

ระดับของรายได้	อุตสาหกรรม (ต่อ) Industry (Contd.)										INCOME CLASS	
	กิจกรรม อสังหาริมทรัพย์	กิจกรรมทางวิชาชีพ	การบริหารสนับสนุน และป้องกันประเทศ	การบริหารราชการ	การศึกษา	งานสังคมสงเคราะห์	ศิลปะ ความบันเทิง และนันทนาการ	บริการด้านอื่นๆ	งานในครัวเรือน	กิจกรรมขององค์กร		ไม่ทราบ
	Real estate activities	Professional/scientific technical activities	Administrative support service activities	Public administration defence	Education	Health and social work	Art, Other service entertainment	Other service	Activities of household	Extra-territorial	Unknown	
ยอดรวม	2.2	29.6	27.2	292.0	240.1	141.9	15.6	33.1	39.8	0.6	-	TOTAL
ต่ำกว่า 1,501 บาท	-	-	-	0.5	0.1	1.7	-	2.8	3.7	-	-	Less than 1,501 Baht
1,501 - 2,500 บาท	-	-	0.4	0.1	0.9	2.0	0.2	3.9	3.6	-	-	1,501 - 2,500 Baht
2,501 - 3,500 บาท	-	0.5	3.7	1.2	2.2	3.3	0.3	3.1	10.7	-	-	2,501 - 3,500 Baht
3,501 - 4,500 บาท	0.8	5.6	6.1	10.2	8.1	6.2	5.0	4.2	10.6	-	-	3,501 - 4,500 Baht
4,501 - 5,500 บาท	-	5.2	7.1	24.3	18.8	10.1	5.1	3.7	4.7	0.1	-	4,501 - 5,500 Baht
5,501 - 6,500 บาท	0.4	4.1	3.1	40.0	8.0	24.8	1.2	1.5	3.9	-	-	5,501 - 6,500 Baht
6,501 - 7,500 บาท	0.6	2.3	2.7	22.6	11.9	10.3	0.9	5.0	0.7	-	-	6,501 - 7,500 Baht
7,501 - 10,000 บาท	0.4	2.3	2.9	61.5	52.5	17.5	1.5	7.4	1.8	-	-	7,501 - 10,000 Baht
10,001 - 15,000 บาท	-	5.8	1.1	45.3	31.2	25.2	1.2	0.5	0.0	-	-	10,001 - 15,000 Baht
15,001 - 20,000 บาท	-	1.6	0.2	34.5	13.7	13.2	0.1	0.4	-	0.5	-	15,001 - 20,000 Baht
20,001 - 30,000 บาท	-	0.6	-	39.3	32.5	17.7	0.1	0.4	-	-	-	20,001 - 30,000 Baht
มากกว่า 30,000 บาท	-	1.7	-	11.4	60.2	9.5	0.1	-	0.1	-	-	More than 30,000 Baht
ไม่ทราบ	-	-	-	1.1	0.1	0.4	-	0.2	0.0	-	-	Unknown

ตารางที่ 18 จำนวนลูกจ้าง จำแนกตามอุตสาหกรรม ระดับของรายได้ และเพศ ภาคเหนือ
TABLE 18 EMPLOYEE BY INDUSTRY, INCOME CLASS AND SEX, NORTHERN REGION

ไตรมาสที่ 3/2554 : Quarter 3/2011

หน่วยเป็นพัน : in Thousands

ระดับของรายได้	อุตสาหกรรม Industry											INCOME CLASS	
	รวม	เกษตรกรรม การป่าไม้ และการประมง	การทำ เหมืองแร่ และเหมืองหิน	การผลิต	ไฟฟ้า ก๊าซ ไอน้ำระบบปรับ อากาศ	น้ำประปา และระบาย น้ำ	การก่อสร้าง	การขนส่ง และ การขนส่ง สาธารณะ	ที่พักแรมและ บริการด้านอาหาร Accommodation	ข้อมูลข่าวสาร และการสื่อสาร Information	กิจกรรมการเงินและ การประกันภัย Financial Intermediation		
Total	Agriculture	Mining	Manufacturing	Electricity	Water supply sewerage, waste	Construction	Transport, storage and storage	Accommodation	Information	Intermediation	Financial	Income Class	
ชาย	1,476.6	247.5	12.2	175.1	20.1	10.6	311.8	213.7	35.8	32.6	6.6	24.8	MALE
ต่ำกว่า 1,501 บาท	33.1	19.0	0.1	5.1	-	-	3.2	2.0	0.9	0.1	-	-	Less than 1,501 Baht
1,501 - 2,500 บาท	62.5	39.1	-	4.1	0.1	-	11.1	3.1	1.7	0.5	-	-	1,501 - 2,500 Baht
2,501 - 3,500 บาท	112.8	57.9	-	13.8	0.2	0.4	19.5	10.3	1.4	1.3	0.2	0.5	2,501 - 3,500 Baht
3,501 - 4,500 บาท	210.0	56.9	0.7	32.4	1.1	0.8	50.6	30.8	8.8	5.5	0.3	0.1	3,501 - 4,500 Baht
4,501 - 5,500 บาท	275.1	34.1	0.7	37.0	1.9	2.5	89.2	53.6	2.1	11.7	-	0.5	4,501 - 5,500 Baht
5,501 - 6,500 บาท	241.5	17.4	5.1	30.4	0.8	2.5	82.7	51.1	3.8	4.3	0.2	2.1	5,501 - 6,500 Baht
6,501 - 7,500 บาท	111.6	8.6	1.3	13.2	0.4	0.1	22.2	24.4	2.8	4.4	0.4	2.9	6,501 - 7,500 Baht
7,501 - 10,000 บาท	176.1	10.1	1.8	23.0	3.9	0.3	28.4	29.1	5.1	3.4	2.0	4.5	7,501 - 10,000 Baht
10,001 - 15,000 บาท	83.6	-	1.7	7.3	0.5	1.3	2.9	8.0	3.9	1.0	1.1	3.7	10,001 - 15,000 Baht
15,001 - 20,000 บาท	48.9	2.9	0.8	3.5	0.5	0.7	0.8	-	1.5	0.5	0.4	1.8	15,001 - 20,000 Baht
20,001 - 30,000 บาท	61.8	0.5	0.1	1.9	2.9	0.9	1.0	1.1	2.1	-	1.0	3.5	20,001 - 30,000 Baht
มากกว่า 30,000 บาท	57.5	0.1	-	3.5	7.8	1.1	0.1	0.0	1.9	-	1.2	5.4	More than 30,000 Baht
ไม่ทราบ	2.2	0.8	-	-	-	-	-	0.2	-	-	-	0.1	Unknown
หญิง	1,199.4	202.0	1.5	230.2	4.4	3.0	80.0	132.1	5.5	68.0	5.4	31.0	FEMALE
ต่ำกว่า 1,501 บาท	49.4	21.6	-	12.2	-	-	0.6	6.3	-	2.6	-	-	Less than 1,501 Baht
1,501 - 2,500 บาท	82.0	37.3	-	21.3	0.4	-	5.3	4.5	0.9	3.1	-	1.0	1,501 - 2,500 Baht
2,501 - 3,500 บาท	146.7	65.7	-	38.2	0.1	-	9.6	8.9	0.1	6.2	0.1	0.2	2,501 - 3,500 Baht
3,501 - 4,500 บาท	227.3	55.7	-	59.9	0.4	0.6	28.8	28.8	0.2	17.7	0.2	0.4	3,501 - 4,500 Baht
4,501 - 5,500 บาท	160.2	10.0	1.4	39.2	0.3	0.9	23.0	27.3	2.7	17.0	0.4	0.6	4,501 - 5,500 Baht
5,501 - 6,500 บาท	118.2	8.2	-	24.3	-	0.2	7.1	16.7	0.3	13.1	1.3	1.1	5,501 - 6,500 Baht
6,501 - 7,500 บาท	53.8	1.2	-	8.1	-	0.1	2.2	9.3	-	4.2	0.6	2.2	6,501 - 7,500 Baht
7,501 - 10,000 บาท	135.9	0.8	-	17.0	0.8	0.2	1.8	22.8	-	2.8	2.5	4.0	7,501 - 10,000 Baht
10,001 - 15,000 บาท	75.6	-	-	5.5	0.1	0.6	0.6	2.9	0.2	0.7	0.1	7.1	10,001 - 15,000 Baht
15,001 - 20,000 บาท	42.1	0.9	-	1.3	0.0	0.2	0.9	4.0	0.9	0.5	-	5.0	15,001 - 20,000 Baht
20,001 - 30,000 บาท	53.6	0.7	-	2.7	0.8	0.1	0.1	0.3	0.1	-	-	5.1	20,001 - 30,000 Baht
มากกว่า 30,000 บาท	53.2	-	-	0.2	1.5	0.2	-	0.2	-	0.0	0.2	4.4	More than 30,000 Baht
ไม่ทราบ	1.3	-	0.1	0.4	-	-	-	0.1	-	-	-	-	Unknown

ตารางที่ 18 จำนวนลูกจ้าง จำแนกตามอุตสาหกรรม ระดับของรายได้ และเพศ ภาคเหนือ (ต่อ)
TABLE 18 EMPLOYEE BY INDUSTRY, INCOME CLASS AND SEX , NORTHERN REGION

หน่วยเป็นพัน : in Thousands

ระดับของรายได้	อุตสาหกรรม (ต่อ) Industry (Contd.)											กิจกรรมขององค์กร Extra-territorial	ไม่ทราบ Unknown	INCOME CLASS
	กิจกรรม อสังหาริมทรัพย์ Real estate activities	กิจกรรมทางวิชาชีพ Professional activities	การบริหารสังคม Administrative activities	การบริการสังคม Public administration	การศึกษาด้านสุขภาพ Education	งานสังคมสงเคราะห์ Health and social work	ศิลปะ ความบันเทิง และนันทนาการ Art, entertainment and recreation	บริการด้านอื่นๆ Other service	งานในครัวเรือน Activities of household	กิจกรรมขององค์กร Extra-territorial	ไม่ทราบ Unknown			
ชาย	0.1	15.0	15.0	150	190.6	91.8	38.1	9.1	17.6	8.4	-	-	-	MALE
ต่ำกว่า 1,501 บาท	-	-	-	-	0.0	-	0.4	-	2.0	0.3	-	-	-	Less than 1,501 Baht
1,501 - 2,500 บาท	-	-	0.4	0.1	0.1	-	0.8	0.1	1.4	0.0	-	-	-	1,501 - 2,500 Baht
2,501 - 3,500 บาท	-	0.5	0.5	0.7	0.7	0.2	0.6	0.2	2.4	2.2	-	-	-	2,501 - 3,500 Baht
3,501 - 4,500 บาท	-	4.1	3.5	5.5	5.5	0.8	2.0	2.1	2.6	1.7	-	-	-	3,501 - 4,500 Baht
4,501 - 5,500 บาท	-	3.4	3.5	17.4	17.4	9.0	3.1	2.7	1.7	0.9	-	-	-	4,501 - 5,500 Baht
5,501 - 6,500 บาท	-	0.4	1.8	25.5	25.5	2.3	7.9	0.9	0.8	1.4	-	-	-	5,501 - 6,500 Baht
6,501 - 7,500 บาท	-	0.3	2.4	16.5	16.5	6.8	3.4	0.4	1.3	-	-	-	-	6,501 - 7,500 Baht
7,501 - 10,000 บาท	0.1	1.5	2.0	34.5	34.5	16.2	2.4	1.5	4.9	1.7	-	-	-	7,501 - 10,000 Baht
10,001 - 15,000 บาท	-	3.4	0.9	25.3	25.3	13.2	8.5	1.0	0.3	-	-	-	-	10,001 - 15,000 Baht
15,001 - 20,000 บาท	-	1.1	-	26.6	26.6	4.7	3.0	0.1	0.2	-	-	-	-	15,001 - 20,000 Baht
20,001 - 30,000 บาท	-	0.3	-	30.1	30.1	11.8	4.4	0.1	0.1	-	-	-	-	20,001 - 30,000 Baht
มากกว่า 30,000 บาท	-	0.2	-	7.4	7.4	27.0	1.7	0.1	-	0.1	-	-	-	More than 30,000 Baht
ไม่ทราบ	-	-	-	-	1.1	-	-	-	-	-	-	-	-	Unknown
หญิง	2.2	14.5	12.2	101.4	101.4	148.3	103.8	6.5	15.5	31.5	0.6	-	-	FEMALE
ต่ำกว่า 1,501 บาท	-	-	-	-	0.5	0.1	1.3	-	0.8	3.4	-	-	-	Less than 1,501 Baht
1,501 - 2,500 บาท	-	-	-	-	-	0.9	1.2	0.1	2.5	3.5	-	-	-	1,501 - 2,500 Baht
2,501 - 3,500 บาท	-	-	3.2	0.5	0.5	2.0	2.7	0.1	0.7	8.5	-	-	-	2,501 - 3,500 Baht
3,501 - 4,500 บาท	0.8	1.5	2.6	4.6	4.6	7.3	4.2	2.9	1.6	9.0	-	-	-	3,501 - 4,500 Baht
4,501 - 5,500 บาท	-	1.7	3.6	6.9	6.9	9.8	7.0	2.4	2.0	3.8	0.1	-	-	4,501 - 5,500 Baht
5,501 - 6,500 บาท	0.4	3.7	1.3	14.5	14.5	5.7	16.9	0.3	0.7	2.5	-	-	-	5,501 - 6,500 Baht
6,501 - 7,500 บาท	0.6	2.0	0.3	6.1	6.1	5.2	6.9	0.5	3.7	0.7	-	-	-	6,501 - 7,500 Baht
7,501 - 10,000 บาท	0.4	0.9	0.9	27.0	27.0	36.4	15.1	-	2.5	0.1	-	-	-	7,501 - 10,000 Baht
10,001 - 15,000 บาท	-	2.4	0.2	20.0	20.0	18.1	16.8	0.2	0.2	0.0	-	-	-	10,001 - 15,000 Baht
15,001 - 20,000 บาท	-	0.5	0.2	7.9	7.9	9.0	10.2	-	0.3	-	0.5	-	-	15,001 - 20,000 Baht
20,001 - 30,000 บาท	-	0.3	-	9.3	9.3	20.7	13.3	-	0.3	-	-	-	-	20,001 - 30,000 Baht
มากกว่า 30,000 บาท	-	1.5	-	4.0	4.0	33.2	7.8	-	-	-	-	-	-	More than 30,000 Baht
ไม่ทราบ	-	-	-	-	-	0.1	0.4	-	0.2	0.0	-	-	-	Unknown

ภาคตะวันออกเฉียงเหนือ
Northeastern Region

ตารางสถิติ ภาคตะวันออกเฉียงเหนือ

- ตารางที่ 1 จำนวนประชากร จำแนกตามกลุ่มอายุ สถานภาพแรงงาน
- ตารางที่ 2 จำนวนประชากรอายุ 15 ปี ขึ้นไป จำแนกตามสถานภาพสมรส สถานภาพแรงงาน
- ตารางที่ 3 จำนวนประชากรอายุ 15 ปีขึ้นไป จำแนกตามระดับการศึกษาที่สำเร็จ สถานภาพแรงงาน
- ตารางที่ 4 ผู้มีงานทำ จำแนกตามระดับการศึกษาที่สำเร็จ อาชีพ
- ตารางที่ 5 ผู้มีงานทำ จำแนกตามระดับการศึกษาที่สำเร็จ อุตสาหกรรม
- ตารางที่ 6 ผู้มีงานทำ จำแนกตามสถานภาพการทำงาน อาชีพ
- ตารางที่ 7 ผู้มีงานทำ จำแนกตามสถานภาพการทำงาน อุตสาหกรรม
- ตารางที่ 8 ผู้มีงานทำ จำแนกตามอาชีพ จำนวนชั่วโมงทำงานต่อสัปดาห์ การมีเวลาเหลือพอที่จะทำงานเพิ่มขึ้น
- ตารางที่ 9 ผู้มีงานทำ จำแนกตามอุตสาหกรรม จำนวนชั่วโมงทำงานต่อสัปดาห์ การมีเวลาเหลือพอที่จะทำงานเพิ่มขึ้น
- ตารางที่ 10 ผู้มีงานทำ จำแนกตามสถานภาพการทำงาน จำนวนชั่วโมงทำงานต่อสัปดาห์ การมีเวลาเหลือพอที่จะทำงานเพิ่มขึ้น
- ตารางที่ 11 ผู้มีงานทำ จำแนกตามกลุ่มอายุ ชั่วโมงการทำงานต่อสัปดาห์ การมีเวลาเหลือพอที่จะทำงานเพิ่มขึ้น
- ตารางที่ 12 จำนวนผู้ว่างงาน ที่หางานทำ จำแนกตามระยะเวลาที่หางานทำ ระดับการศึกษาที่สำเร็จ และ เพศ
- ตารางที่ 13 จำนวนผู้ว่างงาน ที่เคยทำงานมาก่อน จำแนกอาชีพที่ทำครั้งสุดท้าย อุตสาหกรรมที่ทำครั้งสุดท้าย
- ตารางที่ 14 ลูกจ้าง จำแนกตามค่าจ้างเฉลี่ย ผลประโยชน์อื่นๆ ที่ได้รับ อุตสาหกรรม
- ตารางที่ 15 ลูกจ้างเอกชน จำแนกตามค่าจ้างเฉลี่ย ผลประโยชน์อื่นๆ ที่ได้รับ อุตสาหกรรม
- ตารางที่ 16 ลูกจ้างรัฐบาล จำแนกตามค่าจ้างเฉลี่ย ผลประโยชน์อื่นๆ ที่ได้รับ อุตสาหกรรม
- ตารางที่ 17 ลูกจ้าง จำแนกตาม อาชีพ ระดับของรายได้
- ตารางที่ 18 ลูกจ้าง จำแนกตาม อุตสาหกรรม ระดับของรายได้

ตารางที่ 1 จำนวนประชากรอายุ 15 ปีขึ้นไป จำแนกตามกลุ่มอายุ สถานภาพแรงงาน ภาคตะวันออกเฉียงเหนือ

TABLE 1 POPULATION 15 YEARS AND OVER BY AGE GROUP, LABOR FORCE STATUS, NORTHEASTERN REGION

ไตรมาสที่ 3/2554 : Quarter 3/2011

หน่วยเป็นพัน : In Thousands

สถานภาพแรงงาน	รวม						กลุ่มอายุ Age Group				LABOR FORCE STATUS
	Total	15-19	20-24	25-29	30-34	35-39	40-49	50-59	>= 60		
ประชากรอายุ 15 ปีขึ้นไป	18,113.4	1,936.2	1,890.2	1,822.0	1,650.9	1,746.9	3,514.0	2,719.3	2,833.9	POPULATION 15 YEARS AND OVER	
กำลังแรงงานรวม	13,360.4	542.7	1,294.2	1,562.1	1,515.5	1,588.3	3,237.6	2,359.0	1,261.0	Total Labor Force	
1. กำลังแรงงานปัจจุบัน	13,337.1	539.6	1,292.7	1,560.4	1,508.5	1,586.8	3,234.4	2,357.7	1,256.9	1. Current labor force	
1.1 ผู้มีงานทำ	13,252.8	524.3	1,257.4	1,540.7	1,502.8	1,581.8	3,232.4	2,356.6	1,256.9	1.1 Employed	
- ทำงาน	13,208.9	524.3	1,256.0	1,537.9	1,496.8	1,576.8	3,222.4	2,345.4	1,249.5	- At work	
- ไม่ทำงานแต่มีงานประจำ	44.0	-	1.4	2.8	6.0	5.1	10.0	11.2	7.5	- With job but not at work	
1.2 ผู้ว่างงาน	84.2	15.4	35.3	19.8	5.7	5.0	2.0	1.1	-	1.2 Unemployed	
- ทหางานทำ	11.0	4.2	2.2	2.9	1.5	0.3	-	-	-	- Looking for work	
- ไม่ทหางานทำ/พร้อมที่จะทำงาน	73.2	11.2	33.1	16.9	4.2	4.8	2.0	1.1	-	- Not looking/available for work	
2. กำลังแรงงานที่รอฤดูกาล	23.3	3.1	1.5	1.6	7.0	1.5	3.2	1.3	4.1	2. Seasonally inactive labor force	
ผู้ไม่อยู่ในกำลังแรงงาน	4,753.0	1,393.5	596.0	260.0	135.5	158.5	276.4	360.3	1,572.9	Persons not in Labor Force	
1. ทำงานบ้าน	1,311.6	67.2	227.4	179.6	96.4	109.8	198.7	251.0	181.5	1. Household work	
2. เรียนหนังสือ	1,569.7	1,264.8	286.0	16.4	1.1	-	-	-	1.4	2. Studies	
3. ยังเด็ก/ชรา/ไม่สามารถทำงานได้	1,581.8	22.3	35.8	36.3	25.1	37.2	49.8	73.1	1,302.1	3. Too young/old/incapable of work	
4. อื่น ๆ	289.9	39.2	46.7	27.6	12.9	11.5	27.9	36.1	87.9	4. Others	

Table 1 POPULATION 15 YEARS AND OVER BY AGE GROUP, LABOR FORCE STATUS AND SEX, NORTHEASTERN REGION

ไตรมาสที่ 3/2554 : Quarter 3/2011

หน่วยเป็นพัน : In Thousands

สถานภาพแรงงาน	รวม							LABOR FORCE STATUS	
	กลุ่มอายุ Age Group								
Total	15-19	20-24	25-29	30-34	35-39	40-49	50-59	>=60	
ชาย	8,944.8	993.5	970.4	949.6	855.7	1,721.3	1,320.7	1,265.9	MALE
กำลังแรงงานรวม	7,300.8	323.0	759.6	902.4	821.9	1,670.7	1,249.6	740.2	Total Labor Force
1. กำลังแรงงานปัจจุบัน	7,289.9	321.0	758.1	900.8	820.0	1,670.7	1,248.6	738.4	1. Current labor force
1.1 ผู้มีงานทำ	7,243.2	311.1	741.6	885.6	818.7	1,669.4	1,247.7	738.4	1.1 Employed
- ทำงาน	7,216.3	311.1	740.6	883.2	816.3	1,663.1	1,242.9	731.5	- At work
- ไม่ทำงานแต่มีงานประจำ	26.9	-	1.0	2.4	2.4	6.3	4.9	6.9	- With job but not at work
1.2 ผู้ว่างงาน	46.7	9.9	16.5	15.3	1.3	1.3	0.9	-	1.2 Unemployed
- ทำงานทำ	3.1	1.1	0.4	1.4	-	0.3	-	-	- Looking for work
- ไม่ทำงานทำ/พร้อมที่จะทำงาน	43.6	8.8	16.2	13.9	1.3	1.3	0.9	-	- Not looking/available for work
2. กำลังแรงงานที่รอฤดูกาล	10.9	2.0	1.5	1.6	1.9	1.2	1.0	1.7	2. Seasonally inactive labor force
ผู้ไม่อยู่ในกำลังแรงงาน	1,644.0	670.5	210.8	47.1	33.8	34.4	50.6	71.1	Persons not in Labor Force
1. ทำงานบ้าน	51.3	4.1	11.9	1.8	8.0	2.1	7.9	10.4	1. Household work
2. เรียนหนังสือ	782.6	622.6	148.2	9.8	0.6	-	-	1.4	2. Studies
3. ยังเด็ก/ชร/ไม่สามารถทำงานได้	638.4	17.8	25.1	26.7	19.5	23.6	30.3	38.0	3. Too young/old/incapable of work
4. อื่น ๆ	171.8	26.0	25.5	8.8	5.7	8.6	12.4	22.7	4. Others
หญิง	9,168.6	942.7	919.8	872.5	795.3	1,792.7	1,398.5	1,568.0	FEMALE
กำลังแรงงานรวม	6,059.6	219.7	534.6	659.6	693.6	1,566.9	1,109.4	520.8	Total Labor Force
1. กำลังแรงงานปัจจุบัน	6,047.2	218.6	534.6	659.6	688.5	1,563.7	1,109.1	518.5	1. Current labor force
1.1 ผู้มีงานทำ	6,009.7	213.1	515.8	655.1	684.1	1,563.0	1,108.9	518.5	1.1 Employed
- ทำงาน	5,992.6	213.1	515.4	654.7	680.5	1,559.3	1,102.5	517.9	- At work
- ไม่ทำงานแต่มีงานประจำ	17.1	-	0.4	0.4	3.6	3.7	6.4	0.6	- With job but not at work
1.2 ผู้ว่างงาน	37.5	5.5	18.8	4.5	4.4	0.7	0.2	-	1.2 Unemployed
- ทำงานทำ	7.9	3.1	1.8	1.5	1.5	-	-	-	- Looking for work
- ไม่ทำงานทำ/พร้อมที่จะทำงาน	29.6	2.4	17.0	3.0	3.0	0.7	0.2	-	- Not looking/available for work
2. กำลังแรงงานที่รอฤดูกาล	12.4	1.1	-	-	0.3	3.2	0.3	2.3	2. Seasonally inactive labor force
ผู้ไม่อยู่ในกำลังแรงงาน	3,109.0	723.0	385.2	212.8	101.7	124.2	225.8	289.1	Persons not in Labor Force
1. ทำงานบ้าน	1,260.4	63.1	215.5	177.8	88.4	107.7	190.8	240.6	1. Household work
2. เรียนหนังสือ	787.0	642.2	137.8	6.6	0.5	-	-	-	2. Studies
3. ยังเด็ก/ชร/ไม่สามารถทำงานได้	943.4	4.5	10.7	9.6	5.6	13.6	19.5	35.1	3. Too young/old/incapable of work
4. อื่น ๆ	118.2	13.2	21.2	18.8	7.2	2.9	15.5	26.0	4. Others

ตารางที่ 2 จำนวนประชากรอายุ 15 ปีขึ้นไป จำแนกตามสถานภาพสมรส สถานภาพแรงงาน ภาคตะวันออกเฉียงเหนือ

TABLE 2 POPULATION 15 YEARS AND OVER BY MARITAL STATUS, LABOR FORCE STATUS, NORTHEASTERN REGION

ไตรมาสที่ 3/2554 : Quarter 3/2011

หน่วยเป็นพัน : In Thousands

สถานภาพแรงงาน	เคยสมรส Ever-Married					LABOR FORCE STATUS
	รวม	โสด Single	สมรส Married	หม้าย Widowed	หย่า Divorced	
ยอดรวม	18,113.4	4,401.7	11,876.1	1,268.5	322.3	1.7 TOTAL
กำลังแรงงานรวม	13,360.4	2,494.2	9,935.8	468.2	271.7	0.5 Total Labor Force
1. กำลังแรงงานปัจจุบัน	13,337.1	2,488.4	9,923.8	467.8	270.0	0.5 1. Current labor force
1.1 ผู้มีงานทำ	13,252.8	2,426.9	9,904.3	467.6	268.9	0.5 1.1 Employed
- ทำงาน	13,208.9	2,421.4	9,872.5	462.3	268.6	0.5 - At work
- ไม่ทำงานแต่มีงานประจำ	44.0	5.6	31.9	5.3	0.3	- - With job but not at work
1.2 ผู้ว่างงาน	84.2	61.5	19.5	0.2	1.1	- 1.2 Unemployed
- ท างานทำ	11.0	8.1	1.6	-	0.1	- - Looking for work
- ไม่หางานทำ/พร้อมที่จะทำงาน	73.2	53.4	17.9	0.2	1.0	- - Not looking/available for work
2. กำลังแรงงานที่รอฤดูกาล	23.3	5.8	12.0	0.5	1.7	- 2. Seasonally inactive labor force
ผู้ไม่อยู่ในกำลังแรงงาน	4,753.0	1,907.6	1,940.2	800.3	50.7	1.1 Persons not in Labor Force
1. ทำงานบ้าน	1,311.6	87.3	1,063.3	111.7	23.7	- 1. Household work
2. เรียนหนังสือ	1,569.7	1,533.1	34.3	0.6	1.6	- 2. Studies
3. ยังเด็ก/ชรา/ไม่สามารถทำงานได้	1,581.8	197.1	677.1	669.6	19.1	1.1 3. Too young/old/incapable of work
4. อื่น ๆ	289.9	90.1	165.5	18.4	6.3	- 4. Others

ตารางที่ 2 จำนวนประชากรอายุ 15 ปีขึ้นไป จำแนกตามสถานภาพสมรส สถานภาพแรงงาน และเพศ ภาคตะวันออกเฉียงเหนือ

TABLE 2 POPULATION 15 YEARS AND OVER BY MARITAL STATUS, LABOR FORCE STATUS AND SEX, NORTHEASTERN REGION

ไตรมาสที่ 3/2554 : Quarter 3/2011

หน่วยเป็นพัน : in Thousands

สถานภาพแรงงาน	รวม				เคยสมรส Ever-Married				LABOR FORCE STATUS	
	Total	โสด Single	สมรส Married	หม้าย Widowed	หย่า Divorced	แยกกันอยู่ Separated	ไม่ทราบ Unknown	Total Labor Force	Persons not in Labor Force	
ชาย	8,944.8	2,725.1	5,730.5	258.7	120.9	109.4	0.2	MALE		
กำลังแรงงานรวม	7,300.8	1,729.5	5,247.3	120.4	109.9	93.4	0.2	Total Labor Force		
1. กำลังแรงงานปัจจุบัน	7,289.9	1,724.8	5,242.6	120.0	109.9	92.4	0.2	1. Current labor force		
1.1 ผู้มีงานทำ	7,243.2	1,687.9	5,234.8	120.0	109.9	90.3	0.2	1.1 Employed		
- ทำงาน	7,216.3	1,682.7	5,214.8	119.4	109.8	89.4	0.2	- At work		
- ไม่ทำงานแต่มีงานประจำ	26.9	5.2	20.0	0.6	0.1	0.9	-	- With job but not at work		
1.2 ผู้ว่างงาน	46.7	36.9	7.8	-	-	2.0	-	1.2 Unemployed		
- ท างานทำ	3.1	1.6	0.3	-	-	1.3	-	- Looking for work		
- ไม่ทำงานทั้ง/พร้อมที่จะทำงาน	43.6	35.3	7.6	-	-	0.8	-	- Not looking/available for work		
2. กำลังแรงงานที่รอฤดูกาล	10.9	4.7	4.7	0.5	-	1.1	-	2. Seasonally inactive labor force		
ผู้ไม่อยู่ในกำลังแรงงาน	1,644.0	995.6	483.2	138.2	11.0	16.0	-	Persons not in Labor Force		
1. ทำงานบ้าน	51.3	17.1	24.5	6.6	1.0	2.1	-	1. Household work		
2. เรียนหนังสือ	782.6	769.5	12.4	0.6	-	0.1	-	2. Studies		
3. ยังเด็ก ขรา/ไม่สามารถทำงานได้	638.4	140.7	356.9	124.3	6.5	9.9	-	3. Too young/old/incapable of work		
4. อื่น ๆ	171.8	68.3	89.3	6.7	3.5	3.9	-	4. Others		
หญิง	9,168.6	1,676.7	6,145.6	1,009.9	201.4	133.7	1.4	FEMALE		
กำลังแรงงานรวม	6,059.6	764.7	4,688.5	347.8	161.7	96.5	0.3	Total Labor Force		
1. กำลังแรงงานปัจจุบัน	6,047.2	763.6	4,681.2	347.8	160.1	94.2	0.3	1. Current labor force		
1.1 ผู้มีงานทำ	6,009.7	739.0	4,669.5	347.6	159.0	94.2	0.3	1.1 Employed		
- ทำงาน	5,992.6	738.7	4,657.7	342.9	158.8	94.2	0.3	- At work		
- ไม่ทำงานแต่มีงานประจำ	17.1	0.4	11.9	4.7	0.2	0.0	-	- With job but not at work		
1.2 ผู้ว่างงาน	37.5	24.6	11.7	0.2	1.1	-	-	1.2 Unemployed		
- ท างานทำ	7.9	6.5	1.3	-	0.1	-	-	- Looking for work		
- ไม่ทำงานทั้ง/พร้อมที่จะทำงาน	29.6	18.1	10.4	0.2	1.0	-	-	- Not looking/available for work		
2. กำลังแรงงานที่รอฤดูกาล	12.4	1.1	7.3	0.0	1.7	2.3	-	2. Seasonally inactive labor force		
ผู้ไม่อยู่ในกำลังแรงงาน	3,109.0	911.9	1,457.1	662.1	39.7	37.2	1.1	Persons not in Labor Force		
1. ทำงานบ้าน	1,260.4	70.2	1,038.9	105.1	22.7	23.5	-	1. Household work		
2. เรียนหนังสือ	787.0	763.6	21.9	-	1.6	-	-	2. Studies		
3. ยังเด็ก ขรา/ไม่สามารถทำงานได้	943.4	56.4	320.2	545.3	12.6	7.8	1.1	3. Too young/old/incapable of work		
4. อื่น ๆ	118.2	21.8	76.2	11.6	2.8	5.9	-	4. Others		

ตารางที่ 3 จำนวนประชากรอายุ 15 ปีขึ้นไป จำนวนตามระดับการศึกษาที่สำเร็จ สถานภาพแรงงาน ภาคตะวันออกเฉียงเหนือ

TABLE 3 POPULATION 15 YEARS AND OVER BY LEVEL OF EDUCATIONAL ATTAINMENT, LABOR FORCE STATUS, NORTHEASTERN REGION

ไตรมาสที่ 3/2554 : Quarter 3/2011

หน่วยเป็นพัน : In Thousands

สถานภาพแรงงาน	รวม	ไม่มี การศึกษา	ต่ำกว่า ประถมศึกษา	ประถมศึกษา	มัธยมศึกษาตอนปลาย						LABOR FORCE STATUS			
					Upper Secondary Level			Higher Level						
					None	Elementary	Secondary	Lower Secondary	General/Academic	Vocational		Teacher Training	Academic	Higher Education
ยอดรวม	18,113.4	403.7	5,907.3	4,229.9	3,373.5	1,929.3	455.5	5.5	818.1	634.2	346.4	0.4	9.7	TOTAL
กำลังแรงงานรวม	13,360.4	148.0	4,249.0	3,581.8	2,035.5	1,464.3	300.3	2.8	753.1	527.0	292.1	0.4	6.1	Total Labor Force
1. กำลังแรงงานปัจจุบัน	13,337.1	147.6	4,244.0	3,567.3	2,032.3	1,464.1	300.3	2.8	753.1	527.0	292.1	0.4	6.1	1. Current labor force
1.1 ผู้มีงานทำ	13,252.8	147.6	4,241.2	3,557.0	2,017.9	1,446.1	292.9	2.8	735.6	513.9	291.5	0.4	6.1	1.1 Employed
- ทำงาน	13,208.9	145.9	4,217.2	3,549.3	2,016.5	1,442.9	292.8	2.8	733.0	512.5	289.8	0.4	6.1	- At work
- ไม่ทำงานแต่มีงานประจำ	44.0	1.8	24.0	7.7	1.4	3.2	0.2	-	2.7	1.4	1.7	-	-	- With job but not at work
1.2 ผู้ว่างงาน	84.2	-	2.8	10.4	14.3	18.0	7.4	-	17.5	13.2	0.6	-	-	1.2 Unemployed
- หางานทำ	11.0	-	-	0.8	1.0	4.3	0.1	-	3.4	1.3	0.1	-	-	- Looking for work
- ไม่หางานทำ/พร้อมที่จะทำงาน	73.2	-	2.8	9.5	13.4	13.8	7.3	-	14.1	11.9	0.5	-	-	- Not looking/available for work
2. กำลังแรงงานที่รอฤดูกาล	23.3	0.4	5.0	14.5	3.3	0.2	-	-	-	-	-	-	-	2. Seasonally inactive labor force
ผู้ไม่อยู่ในกำลังแรงงาน	4,753.0	255.7	1,658.3	648.1	1,337.9	465.0	155.2	2.7	65.0	107.1	54.4	-	3.6	Persons not in Labor Force
1. ทำงานบ้าน	1,311.6	31.1	457.8	267.0	258.3	168.2	27.4	0.7	33.1	57.3	10.4	-	0.3	1. Household work
2. เรียนหนังสือ	1,569.7	-	1.6	243.3	935.2	248.5	101.8	0.4	3.6	33.0	2.2	-	-	2. Studies
3. ชังเด็ก ชร/ไม่สามารถทำงานได้	1,581.8	224.1	1,154.0	93.9	69.8	21.8	6.6	0.4	2.0	4.9	3.4	-	0.9	3. Too young/old/incapable of work
4. อื่น ๆ	289.9	0.5	44.9	43.9	74.6	26.5	19.3	1.3	26.2	12.0	38.3	-	2.5	4. Others

1/ รวมอาชีพระยะสั้น 1/ Including Short Course Vocational

ตารางที่ 3 จำนวนประชากรอายุ 15 ปีขึ้นไป จำแนกตามระดับการศึกษาที่สำเร็จ สถานภาพแรงงาน และเพศ ภาคตะวันออกเฉียงเหนือ

TABLE 3 POPULATION 15 YEARS AND OVER BY LEVEL OF EDUCATIONAL ATTAINMENT, LABOR FORCE STATUS AND SEX, NORTHEASTERN REGION

ไตรมาสที่ 3/2554 : Quarter 3/2011

หน่วยนับพัน : in Thousands

สถานภาพแรงงาน	รวม	ไม่มี การศึกษา	ต่ำกว่า ประถมศึกษา Less than Elementary	ประถมศึกษา Elementary	มัธยมศึกษา ตอนต้น Lower Secondary	มัธยมศึกษาตอนปลาย						อื่นๆ Others	ไม่ทราบ Unknown	LABOR FORCE STATUS
						Upper Secondary Level			Higher Level					
						สามัญ General/ Academic	สายอาชีพ Vocational	สายวิชา- การศึกษา Teacher Training	สามัญ Academic	สายวิชาชีพ Higher Technical Education	สายวิชา- การศึกษา Teacher Training			
ชาย	8,944.8	132.5	2,658.7	2,195.5	1,835.7	995.9	284.3	3.1	370.7	318.1	142.6	0.0	7.5	MALE
กำลังแรงงานรวม	7,300.8	63.2	2,196.6	1,971.0	1,274.9	840.7	194.9	2.2	349.0	288.6	115.6	0.0	4.2	Total Labor Force
1. กำลังแรงงานปัจจุบัน	7,289.9	63.0	2,194.0	1,963.7	1,273.9	840.7	194.9	2.2	349.0	288.6	115.6	0.0	4.2	1. Current labor force
1.1 ผู้จ้างทำ - ทำงาน	7,243.2	63.0	2,192.8	1,958.2	1,264.4	832.3	188.9	2.2	344.5	277.4	115.2	0.0	4.2	1.1 Employed
- ทำงาน - ไม่ทำงานแต่มีงานประจำ	7,216.3	61.2	2,177.8	1,952.6	1,263.4	830.1	188.8	2.2	344.4	276.7	114.9	0.0	4.2	- At work
1.2 ผู้ว่างงาน	26.9	1.8	15.0	5.6	1.1	2.2	0.2	-	0.2	0.7	0.3	-	-	- With job but not at work
- หางานทำ	46.7	-	1.2	5.5	9.4	8.5	6.0	-	4.5	11.2	0.4	-	-	1.2 Unemployed
- ไม่หางานทำ/พร้อมที่จะทำงาน	3.1	-	-	0.8	0.9	-	-	-	0.1	1.3	0.1	-	-	- Looking for work
2. กำลังแรงงานที่รอฤดูกาล	43.6	-	1.2	4.8	8.6	8.5	6.0	-	4.4	10.0	0.3	-	-	- Not looking/available for work
2. กำลังแรงงานที่กำลังแรงงาน	10.9	0.2	2.5	7.2	1.0	-	-	-	-	-	-	-	-	2. Seasonally inactive labor force
ผู้ไม่อยู่ในกำลังแรงงาน	1,644.0	69.4	462.2	224.5	560.8	155.2	89.4	0.9	21.7	29.6	27.0	-	3.3	Persons not in Labor Force
1. ทำงานบ้าน	51.3	3.5	14.4	8.7	11.0	10.3	0.4	-	1.3	0.8	1.0	-	-	1. Household work
2. เรียนหนังสือ	782.6	-	-	127.4	453.0	109.4	71.9	0.3	0.5	19.4	0.9	-	-	2. Studies
3. ยังเด็ก ขรา/ไม่สามารถทำงานได้	638.4	65.9	422.8	67.0	53.1	18.5	4.1	0.1	1.8	2.6	1.6	-	0.9	3. Too young/old/incapable of work
4. อื่น ๆ	171.8	-	25.0	21.5	43.7	17.1	13.1	0.6	18.2	6.8	23.5	-	2.5	4. Others
หญิง	9,168.6	271.2	3,248.6	2,034.4	1,537.8	933.4	171.2	2.4	447.4	316.0	203.8	0.3	2.2	FEMALE
กำลังแรงงานรวม	6,059.6	84.8	2,052.4	1,610.8	760.7	623.6	105.4	0.6	404.1	238.5	176.5	0.3	1.9	Total Labor Force
1. กำลังแรงงานปัจจุบัน	6,047.2	84.7	2,050.0	1,603.6	758.4	623.4	105.4	0.6	404.1	238.5	176.5	0.3	1.9	1. Current labor force
1.1 ผู้จ้างทำ - ทำงาน	6,009.7	84.7	2,048.4	1,598.8	753.5	613.8	104.0	0.6	391.1	236.5	176.3	0.3	1.9	1.1 Employed
- ทำงาน - ไม่ทำงานแต่มีงานประจำ	5,992.6	84.7	2,039.4	1,596.7	753.1	612.8	104.0	0.6	388.6	235.8	174.9	0.3	1.9	- At work
1.2 ผู้ว่างงาน	37.5	-	1.6	4.8	4.9	9.6	1.4	-	13.0	2.0	0.2	-	-	- With job but not at work
- หางานทำ	7.9	-	-	0.1	0.1	4.3	0.1	-	3.3	-	-	-	-	1.2 Unemployed
- ไม่หางานทำ/พร้อมที่จะทำงาน	29.6	-	1.6	4.8	4.8	5.3	1.3	-	9.7	2.0	0.2	-	-	- Looking for work
2. กำลังแรงงานที่รอฤดูกาล	12.4	0.2	2.5	7.3	2.3	0.2	-	-	-	-	-	-	-	- Not looking/available for work
ผู้ไม่อยู่ในกำลังแรงงาน	3,109.0	186.4	1,196.1	423.6	777.2	309.8	65.8	1.8	43.3	77.6	27.3	-	0.3	2. Seasonally inactive labor force
1. ทำงานบ้าน	1,260.4	27.7	443.4	258.3	247.3	158.0	27.0	0.7	31.8	56.5	9.4	-	0.3	Persons not in Labor Force
2. เรียนหนังสือ	787.0	-	1.6	115.9	482.2	139.1	29.9	0.2	3.1	13.6	1.3	-	-	1. Household work
3. ยังเด็ก ขรา/ไม่สามารถทำงานได้	943.4	158.2	731.2	26.9	16.7	3.3	2.5	0.3	0.3	2.3	1.8	-	-	2. Studies
4. อื่น ๆ	118.2	0.5	19.9	22.4	31.0	9.4	6.3	0.7	8.0	5.2	14.8	-	-	3. Too young/old/incapable of work

/ Including Short Course Vocational

ตารางที่ 4 จำนวนผู้มีงานทำ จำแนกตามระดับการศึกษาที่สำเร็จ อาชีพ ภาคตะวันออกเฉียงเหนือ

TABLE 4 EMPLOYED PERSONS BY LEVEL OF EDUCATIONAL ATTAINMENT, OCCUPATION , NORTHEASTERN REGION

ไตรมาสที่ 3/2554 : Quarter 3/2011

ทวีปเป็นพัน : in Thousands

อาชีพ Occupation	รวม Total	ไม่มี การศึกษา None	ต่ำกว่า ประถมศึกษา Less than Elementary	ประถมศึกษา Elementary	มัธยมศึกษาตอนปลาย Upper Secondary Level				อุดมศึกษา Higher Level			ไม่ทราบ Unknown	อื่น ๆ Others	TOTAL	OCCUPATION
					มัธยมศึกษา ตอนต้น Lower Secondary	สายสามัญ General/ Academic	สายอาชีพ- ศึกษา Vocational	สายวิชา- การศึกษา Teacher Training	สายอาชีพ Higher Technical Education	สาขาวิชา- การศึกษา Teacher Training					
											2,017.9				
ยอดรวม	13,252.8	147.6	4,241.2	3,557.0	2,017.9	1,446.1	292.9	2.8	735.6	513.9	291.5	0.4	6.1		
1. ผู้ปฏิบัติงานภายใต้ และผู้จัดการ	264.4	0.1	37.8	40.3	35.1	61.6	4.2	0.1	61.8	14.1	9.2	-	-	1. Legislators, senior officials and managers	
2. ผู้ประกอบวิชาชีพต่าง ๆ	538.1	-	3.8	1.9	3.1	17.3	12.4	0.5	215.3	70.1	213.7	-	-	2. Professionals	
3. ผู้ประกอบวิชาชีพด้านเทคนิคสาขาต่าง ๆ และอาชีพที่เกี่ยวข้อง	223.2	0.2	9.5	5.9	12.9	20.6	10.3	-	94.6	63.4	5.3	-	0.4	3. Technicians and associate professionals	
4. เสมียน	306.0	-	2.4	3.5	21.2	32.4	20.5	0.3	141.5	72.4	11.8	-	-	4. Clerks	
5. พนักงานบริการและพนักงานในร้านค้า และตลาด	1,906.5	22.9	412.0	370.4	353.6	334.0	101.0	1.1	153.5	124.2	32.1	0.1	1.4	5. Service workers and shop and market sales workers	
6. ผู้ปฏิบัติงานที่มีฝีมือในด้านการเกษตร และการประมง	7,345.0	80.8	3,159.0	2,274.3	1,021.4	619.1	75.8	0.3	29.9	74.9	8.6	-	1.0	6. Skilled agricultural and fishery workers	
7. ผู้ปฏิบัติงานด้านความสามารถทางฝีมือ และธุรกิจการค้าที่เกี่ยวข้อง	1,243.5	12.7	331.2	370.1	249.8	157.2	35.9	-	22.5	58.6	5.5	-	-	7. Craft and related trades workers	
8. ผู้ปฏิบัติการโรงงานและเครื่องจักร และผู้ปฏิบัติงานด้านความปลอดภัย	526.5	2.4	76.0	153.5	123.8	112.3	16.6	0.5	10.0	24.6	4.9	-	-	8. Plant and machine operators and assemblers	
9. อาชีพขั้นพื้นฐานต่างๆ ในด้านการขาย และการให้บริการ	896.2	28.5	207.5	337.1	195.3	89.9	16.2	-	6.4	11.6	0.3	0.2	3.3	9. Elementary occupations	
10. คนงานซึ่งมิได้จำแนกไว้ในหมวดอื่น	3.4	-	-	-	1.8	1.6	-	-	-	-	-	-	-	10. Workers not classifiable by occupation	

1/ รวมอาชีพระยะสั้น 1/ Including Short Course Vocational

ตารางที่ 4 จำนวนผู้มีงานทำ จำแนกตามระดับการศึกษาที่สำเร็จ อาชีพ และเพศ ภาคตะวันออกเฉียงเหนือ

TABLE 4 EMPLOYED PERSONS BY LEVEL OF EDUCATIONAL ATTAINMENT, OCCUPATION AND SEX, NORTHEASTERN REGION

อาชีพ Occupation	มัธยมศึกษาตอนปลาย Upper Secondary Level										อุดมศึกษา Higher Level			ไม่ทราบ Unknown	อื่น ๆ Others	/	OCCUPATION
	รวม Total	ไม่มี การศึกษา None	ต่ำกว่า ประถมศึกษา Less than Elementary	ประถมศึกษา Elementary	มัธยมศึกษา ตอนต้น Lower Secondary	สายสามัญ General/ Academic			สายวิชา- การศึกษา Teacher Training	สายวิชา- การศึกษ Technical Education	สายวิชา- การศึกษ Teacher Training						
						สายสามัญ General/ Academic	สายอาชีพ- ศึกษา Vocational	สายวิชา- การศึกษา Teacher Training									
ชาย Male	7,243.2	65.0	2,192.8	1,958.2	1,264.4	832.3	188.9	344.5	277.4	115.2	0.0	4.2	MALE				
1. ผู้ปฏิบัติงานรวม ข้าราชการระดับอาวุโสและผู้จัดการ และผู้จัดการ	234.9	0.1	34.9	38.2	31.9	56.7	4.1	51.2	10.3	7.5	-	-	1. Legislators, senior officials and managers				
2. ผู้ประกอบวิชาชีพขั้นพื้นฐานต่าง ๆ	205.4	-	2.2	1.4	1.4	4.7	8.5	95.8	10.7	80.4	-	-	2. Professionals				
3. ผู้ประกอบวิชาชีพด้านเทคนิคสาขาต่าง ๆ และอาชีพที่เกี่ยวข้อง	113.9	-	5.9	3.4	7.1	11.4	7.7	40.8	34.1	3.2	-	0.4	3. Technicians and associate professionals				
4. เสมียน	94.6	-	1.4	2.0	9.6	14.5	5.3	40.4	19.6	1.7	-	-	4. Clerks				
5. พนักงานบริการและพนักงานในร้านค้าและตลาด	776.6	2.5	150.2	138.3	163.8	132.8	49.3	70.9	59.8	7.8	0.0	0.3	5. Service workers and shop and market sales workers				
6. ผู้ปฏิบัติงานที่มีฝีมือในด้านการเกษตรและการประมง	4,011.5	38.6	1,613.2	1,215.8	627.2	373.0	59.9	16.4	60.8	6.1	-	0.2	6. Skilled agricultural and fishery workers				
7. ผู้ปฏิบัติงานด้านความสามารถฝีมือและธุรกิจการค้าที่เกี่ยวข้อง	941.3	8.7	222.5	275.0	209.4	118.3	32.4	16.2	53.6	5.3	-	-	7. Craft and related trades workers				
8. ผู้ปฏิบัติการโรงงานและเครื่องจักร และผู้ปฏิบัติงานด้านการประกอบอาชีพขั้นพื้นฐานต่าง ๆ ในด้านการขายและการให้บริการ	345.5	2.0	58.5	105.7	65.5	66.2	13.8	9.4	20.9	3.1	-	-	8. Plant and machine operators and assemblers				
9. อาชีพขั้นพื้นฐานต่าง ๆ ในด้านการขายและการให้บริการ	516.0	11.1	104.1	178.6	146.7	53.1	8.1	3.3	7.7	-	-	3.3	9. Elementary occupations				
10. คนงานซึ่งมีได้จำแนกไว้ในหมวดอื่น	3.4	-	-	-	1.8	1.6	-	-	-	-	-	-	10. Workers not classifiable by occupation				
หญิง Female	6,009.7	84.7	2,048.4	1,598.8	753.5	613.8	104.0	391.1	236.5	176.3	0.3	1.9	FEMALE				
1. ผู้ปฏิบัติงานรวม ข้าราชการระดับอาวุโสและผู้จัดการ	29.5	0.0	2.9	2.2	3.2	4.9	0.2	10.6	3.7	1.7	-	-	1. Legislators, senior officials and managers				
2. ผู้ประกอบวิชาชีพขั้นพื้นฐานต่าง ๆ	332.7	-	1.7	0.5	1.7	12.6	3.9	119.5	59.4	133.3	-	-	2. Professionals				
3. ผู้ประกอบวิชาชีพด้านเทคนิคสาขาต่าง ๆ และอาชีพที่เกี่ยวข้อง	109.4	0.2	3.6	2.5	5.8	9.3	2.7	53.9	29.3	2.1	-	-	3. Technicians and associate professionals				
4. เสมียน	211.4	-	1.0	1.5	11.5	18.0	15.2	101.1	52.9	10.1	-	-	4. Clerks				
5. พนักงานบริการและพนักงานในร้านค้าและตลาด	1,429.8	20.4	261.7	232.2	189.8	201.2	51.8	82.6	64.4	24.3	0.1	1.1	5. Service workers and shop and market sales workers				
6. ผู้ปฏิบัติงานที่มีฝีมือในด้านการเกษตรและการประมง	3,333.5	42.2	1,545.8	1,058.5	394.2	246.1	15.8	13.5	14.1	2.5	-	0.8	6. Skilled agricultural and fishery workers				
7. ผู้ปฏิบัติงานด้านความสามารถฝีมือและธุรกิจการค้าที่เกี่ยวข้อง	302.2	4.0	108.8	95.1	40.4	38.8	3.5	6.3	5.0	0.2	-	-	7. Craft and related trades workers				
8. ผู้ปฏิบัติการโรงงานและเครื่องจักร และผู้ปฏิบัติงานด้านการประกอบอาชีพขั้นพื้นฐานต่าง ๆ ในด้านการขายและการให้บริการ	181.0	0.4	19.5	47.8	58.3	46.1	2.8	0.6	3.7	1.8	-	-	8. Plant and machine operators and assemblers				
9. อาชีพขั้นพื้นฐานต่าง ๆ ในด้านการขายและการให้บริการ	380.2	17.4	103.4	158.5	48.6	36.8	8.1	3.1	3.9	0.3	0.2	-	9. Elementary occupations				
10. คนงานซึ่งมีได้จำแนกไว้ในหมวดอื่น	-	-	-	-	-	-	-	-	-	-	-	-	10. Workers not classifiable by occupation				

/ Including Short Course Vocational

หน่วยเป็นพัน : In Thousands

ตารางที่ 5 จำนวนผู้มีงานทำ จำแนกตามระดับการศึกษาที่สำเร็จ อุตสาหกรรม ภาคตะวันออกเฉียงเหนือ

TABLE 5 EMPLOYED PERSONS BY LEVEL OF EDUCATIONAL ATTAINMENT, INDUSTRY, NORTHEASTERN REGION

ไตรมาสที่ 3/2554 : Quarter 3/2011

หน่วยเป็นพัน : in Thousands

อุตสาหกรรม	มัธยมศึกษาตอนปลาย										รวม	ไม่มี การศึกษา	ต่ำกว่า ประถมศึกษา	ต่ำกว่า ประถมศึกษา	ประถมศึกษา	มัธยมศึกษา ตอนต้น	Upper Secondary Level			Higher Level			อื่นๆ	ไม่ทราบ	INDUSTRY
	Elementary		Lower Secondary		General/Academic		Vocational		Teacher Training								Academic		Technical Education		Higher Technical Education				
	None	Less than	Elementary	Elementary	General/Academic	Academic	Vocational	Teacher Training	Teacher Training	Academic							Technical Education	Technical Education	Higher Technical Education	Higher Technical Education	Others	Unknown			
ยอดรวม	147.6	4,241.2	3,557.0	2,017.9	1,446.1	2,929	2.8	735.6	513.9	291.5	0.4	6.1	TOTAL												
1 เกษตรกรรม การป่าไม้ และการประมง	90.5	3,203.8	2,345.9	1,067.7	627.3	77.7	0.3	30.5	76.4	7.8	-	-	1.0 1. Agriculture, forestry and fishing												
2. การทำเหมืองแร่ และเหมืองหิน	4.2	0.9	1.6	0.7	1.0	-	-	-	0.1	-	-	-	- 2. Mining and quarrying												
3. การผลิต	7.3	213.3	276.9	225.8	166.0	24.1	-	27.5	56.3	2.6	-	-	3.3 3. Manufacturing												
4. ไฟฟ้า ก๊าซ ไอน้ำและระบบปรับอากาศ	25.7	2.7	6.5	0.4	2.6	0.8	0.2	9.5	3.0	-	-	-	- 4. Electricity, gas, steam and air conditioning supply												
5. การจัดหา น้ำ การจัดการและการบำบัดน้ำเสีย ของเสีย และสิ่งปฏิกูล	16.8	1.4	2.1	3.1	0.5	1.3	-	2.5	5.9	-	-	-	- 5. Water supply; sewerage, waste management and remediation activities												
6. การก่อสร้าง	5.8	176.5	252.3	129.7	65.9	20.6	-	11.3	24.8	1.7	-	-	- 6. Construction												
7. การขายส่ง และการขายปลีก การซ่อมยานยนต์	14.9	332.9	326.7	305.6	248.6	75.4	0.9	132.7	108.7	14.1	0.1	0.1	0.3 7. Wholesale and retail trade; repair of motor vehicles and motorcycles												
8. การขนส่ง และสถานีแม่เหล็ก	114.4	35.1	29.5	14.6	16.8	1.7	-	6.1	7.6	2.9	0.2	-	- 8. Transportation and storage												
9. ที่พักแรมและบริการด้านอาหาร	529.5	118.9	140.5	110.2	82.7	15.8	0.2	24.3	22.8	3.6	-	-	0.4 9. Accommodation and food service activities												
10. ข้อมูลข่าวสารและการสื่อสาร	21.1	1.5	0.4	3.1	2.3	1.7	-	7.2	4.7	0.1	-	-	- 10. Information and communication												
11. กิจกรรมทางการเงินและการประกันภัย	82.5	1.5	4.7	2.2	12.3	4.8	0.3	41.2	13.7	1.8	-	-	- 11. Financial and insurance activities												
12. กิจกรรมอสังหาริมทรัพย์	10.6	3.4	0.5	0.8	1.1	-	-	2.2	2.5	0.1	-	-	- 12. Real estate activities												
13. กิจกรรมทางวิชาชีพ วิทยาศาสตร์ และเทคนิค	33.3	1.7	1.7	2.4	10.1	4.0	-	9.2	2.9	1.2	-	-	- 13. Professional, scientific and technical activities												
14. กิจกรรมการบริหารและการสนับสนุน	51.6	6.3	6.6	19.3	5.2	6.1	-	6.0	0.9	1.0	-	-	- 14. Administrative and support service activities												
15. การบริหารราชการ การป้องกันประเทศ การประกันสังคม	563.7	48.2	41.8	62.5	84.6	37.9	0.2	201.1	69.4	17.4	-	-	0.2 15. Public administration and defence; compulsory social security												
16. การศึกษา	460.7	16.7	17.0	6.7	22.3	6.1	0.5	165.0	14.1	212.1	-	-	0.3 16. Education												
17. กิจกรรมด้านสุขภาพและงานสังคมสงเคราะห์	251.0	5.3	17.2	19.9	40.6	6.4	-	51.3	81.9	24.0	-	-	0.8 17. Human health and social work activities												
18. ศิลปะ ความบันเทิง และนันทนาการ	51.4	8.8	9.5	9.6	14.6	3.0	0.2	1.9	3.0	0.6	-	-	- 18. Arts, entertainment and recreation												
19. กิจกรรมบริการด้านอื่น ๆ	220.7	48.5	65.3	28.5	38.1	5.8	0.2	5.1	14.9	0.7	-	-	- 19. Other service activities												
20. กิจกรรมการทำงานในครัวเรือนส่วนบุคคล การผลิตสินค้าและบริการที่ขึ้นเองเพื่อใช้บริโภคในครัวเรือน	34.6	14.1	10.3	5.2	3.6	-	-	1.1	0.1	-	-	-	- 20. Activities of households as employers; undifferentiated goods and services-producing activities of households for own use												
21. กิจกรรมขององค์กรระหว่างประเทศ	-	-	-	-	-	-	-	-	-	-	-	-	- 21. Activities of extraterritorial organizations and bodies												
22. ไม่ทราบ	-	-	-	-	-	-	-	-	-	-	-	-	- 22. Unknown												

I/ รวมอาชีพระยะสั้น I/ Including Short Course Vocational

ตารางที่ 5 จำนวนผู้มีงานทำ จำแนกตามระดับการศึกษาที่สำเร็จ อุตสาหกรรม และเพศ ภาคตะวันออกเฉียงเหนือ

TABLE 5 EMPLOYED PERSONS BY LEVEL OF EDUCATIONAL ATTAINMENT, INDUSTRY AND SEX, NORTHEASTERN REGION

อุตสาหกรรม Industry	รวม Total	ไม่ การศึกษา None	ต่ำกว่า ประถมศึกษา Less than Elementary	ประถมศึกษา Elementary	ประถมศึกษา ต่ำกว่า ระดับ มัธยมศึกษา Lower Secondary	ระดับมัธยมศึกษาตอนปลาย Upper Secondary Level				อุดมศึกษา Higher Level			ไม่ทราบ Unknown	INDUSTRY	
						สามัญ General/	สามัญ Academic	อาชีวศึกษา Vocational	ครู Teacher	มหาวิทยาลัย Higher Education	วิทยาลัย Technical Education	มหาวิทยาลัย Higher Education			วิทยาลัย Technical Education
ชาย MALE	7,243.2	63.0	2,192.8	1,958.2	1,264.4	832.3	188.9	2.2	344.5	277.4	115.2	0.0	4.2		
1. เกษตรกรรม การป่าไม้ และกบปรม 2. การทำเหมืองแร่ และเหมืองหิน 3. การผลิต 4. ไฟฟ้า ก๊าซ ไอน้ำ และระบบปรับอากาศ 5. การจัดการ การจัดการและการบำบัดน้ำเสีย ของเสีย และสิ่งปฏิกูล 6. การก่อสร้าง 7. การขนส่ง และการขนถ่ายสินค้า การซ่อมยานยนต์ 8. การขนส่ง และงานอื่นที่เกี่ยวข้อง 9. ที่พักแรมและภัตตาคาร 10. ซ่อมแซมยานยนต์และการสื่อสาร 11. กิจกรรมทางพาณิชย์และการประกันภัย 12. กิจกรรมอสังหาริมทรัพย์ 13. กิจกรรมทางวิชาชีพ วิทยาศาสตร์ และเทคนิค 14. กิจกรรมบริการที่โรงแรมและการบริการอื่น 15. การบริหารราชการ การป้องกันประเทศ การขนส่ง 16. การศึกษา 17. กิจกรรมด้านสุขภาพและการดูแลสุขภาพ 18. ศิลปะ ความบันเทิง และนันทนาการ 19. กิจกรรมบริการที่อื่น ๆ 20. กิจกรรมการจ้างงานในครัวเรือนส่วนบุคคล การผลิตสินค้าและบริการที่ขึ้นของที่ใช้ในครัวเรือน 21. กิจกรรมขององค์กรระหว่างประเทศ 22. ไม่ทราบ	1,251.5	661.1	379.9	61.9	0.3	17.0	62.4	6.1	-	-	-	0.2	1. Agriculture, forestry and fishing - 2. Mining and quarrying 3.3 Manufacturing - 4. Electricity, gas, steam and air conditioning supply - 5. Water supply; sewerage, waste management and remediation activities - 6. Construction 0.1 7. Wholesale and retail trade; repair of motor vehicles and motorcycles 8. Transportation and storage 0.1 9. Accommodation and food service activities - 10. Information and communication - 11. Financial and insurance activities - 12. Real estate activities - 13. Professional, scientific and technical activities - 14. Administrative and support service activities 0.2 15. Public administration and defence; compulsory social security 0.3 16. Education - 17. Human health and social work activities - 18. Arts, entertainment and recreation - 19. Other service activities - 20. Activities of households as employers; undifferentiated goods and services-producing activities of households for own use - 21. Activities of extraterritorial organizations and bodies - 22. Unknown		
หญิง FEMALE	6,009.7	84.7	2,048.4	1,598.8	753.5	613.8	104.0	0.6	391.1	236.5	176.3	0.3	1.9		
1. เกษตรกรรม การป่าไม้ และกบปรม 2. การทำเหมืองแร่ และเหมืองหิน 3. การผลิต 4. ไฟฟ้า ก๊าซ ไอน้ำ และระบบปรับอากาศ 5. การจัดการ การจัดการและการบำบัดน้ำเสีย ของเสีย และสิ่งปฏิกูล 6. การก่อสร้าง 7. การขนส่ง และการขนถ่ายสินค้า การซ่อมยานยนต์ 8. การขนส่ง และงานอื่นที่เกี่ยวข้อง 9. ที่พักแรมและภัตตาคาร 10. ซ่อมแซมยานยนต์และการสื่อสาร 11. กิจกรรมทางพาณิชย์และการประกันภัย 12. กิจกรรมอสังหาริมทรัพย์ 13. กิจกรรมทางวิชาชีพ วิทยาศาสตร์ และเทคนิค 14. กิจกรรมบริการที่โรงแรมและการบริการอื่น 15. การบริหารราชการ การป้องกันประเทศ การขนส่ง 16. การศึกษา 17. กิจกรรมด้านสุขภาพและการดูแลสุขภาพ 18. ศิลปะ ความบันเทิง และนันทนาการ 19. กิจกรรมบริการที่อื่น ๆ 20. กิจกรรมการจ้างงานในครัวเรือนส่วนบุคคล การผลิตสินค้าและบริการที่ขึ้นของที่ใช้ในครัวเรือน 21. กิจกรรมขององค์กรระหว่างประเทศ 22. ไม่ทราบ	1,094.5	406.7	247.4	15.8	0.3	13.5	14.0	1.7	-	-	-	0.8	1. Agriculture, forestry and fishing - 2. Mining and quarrying - 3. Manufacturing - 4. Electricity, gas, steam and air conditioning supply - 5. Water supply; sewerage, waste management and remediation activities - 6. Construction 0.1 7. Wholesale and retail trade; repair of motor vehicles and motorcycles 8. Transportation and storage 0.2 9. Accommodation and food service activities - 10. Information and communication - 11. Financial and insurance activities - 12. Real estate activities - 13. Professional, scientific and technical activities - 14. Administrative and support service activities - 15. Public administration and defence; compulsory social security - 16. Education 0.8 17. Human health and social work activities - 18. Arts, entertainment and recreation - 19. Other service activities - 20. Activities of households as employers; undifferentiated goods and services-producing activities of households for own use - 21. Activities of extraterritorial organizations and bodies - 22. Unknown		

1/ รวมอาชีพระบบสั้น 1/ Including Short Course Vocational

ตารางที่ 6 จำนวนผู้มีงานทำ จำแนกตามสถานภาพทำงาน อาชีพ ภาคตะวันออกเฉียงเหนือ

TABLE 6 EMPLOYED PERSONS BY WORK STATUS, OCCUPATION, NORTHEASTERN REGION

ไตรมาสที่ 3/2554 : Quarter 3/2011

หน่วยเป็นพัน : In Thousands

อาชีพ	สถานภาพการทำงาน Work Status							TOTAL	OCCUPATION
	รวม	นายจ้าง	ลูกจ้างรัฐบาล	ลูกจ้างเอกชน	ทำงานส่วนตัว	ช่วยธุรกิจครอบครัว	การรวมกลุ่ม		
	Total	Employer	Government Employee	Private Employee	Own Account Worker	Unpaid Family Worker	Producers' Cooperatives		
ยอดรวม	13,252.8	172.2	1,328.5	2,499.1	4,992.6	4,204.9	55.5		
1. ผู้บัญญัติกฎหมาย ข้าราชการระดับอาวุโส และผู้จัดการ	264.4	56.5	187.4	15.1	2.5	0.9	2.0	1. Legislators, senior officials and managers	
2. ผู้ประกอบวิชาชีพด้านต่างๆ	538.1	0.9	471.9	53.5	11.2	0.6	-	2. Professionals	
3. ผู้ประกอบวิชาชีพด้านเทคนิคสาขาต่างๆ และอาชีพที่เกี่ยวข้อง	223.2	1.1	120.0	69.1	26.9	5.7	0.6	3. Technicians and associate professionals	
4. เสมียน	306.0	0.5	177.4	107.7	12.8	7.6	-	4. Clerks	
5. พนักงานบริการและพนักงานในร้านค้า และตลาด	1,906.5	44.7	203.1	372.3	773.7	511.8	0.9	5. Service workers and shop and market sales workers	
6. ผู้ปฏิบัติงานที่มีฝีมือในด้านการเกษตร และการประมง	7,345.0	36.2	25.0	217.1	3,551.2	3,509.4	6.1	6. Skilled agricultural and fishery workers	
7. ผู้ปฏิบัติงานด้านความสามารถทางฝีมือ และธุรกิจการค้าที่เกี่ยวข้อง	1,243.5	28.4	25.5	728.7	330.3	90.6	40.1	7. Craft and related trades workers	
8. ผู้ปฏิบัติการโรงงานและเครื่องจักร และผู้ปฏิบัติงานด้านการประกอบ	526.5	2.5	56.8	326.2	119.4	19.0	2.7	8. Plant and machine operators and assemblers	
9. อาชีพขั้นพื้นฐานต่างๆ ในด้านการขาย และการให้บริการ	896.2	1.5	61.4	606.1	164.6	59.4	3.2	9. Elementary occupations	
10. คนงานซึ่งมิได้จำแนกไว้ในหมวดอื่น	3.4	-	-	3.4	-	-	-	10. Workers not classifiable by occupation	

ตารางที่ 6 จำนวนผู้มีงานทำ จำแนกตามสถานภาพทำงาน อาชีพ และเพศ ภาคตะวันออกเฉียงเหนือ
TABLE 6 EMPLOYED PERSONS BY WORK STATUS, OCCUPATION AND SEX , NORTHEASTERN REGION

ไตรมาสที่ 3/2554 : Quarter 3/2011

หน่วยเป็นพัน : in Thousands

อาชีพ	สถานภาพการทำงาน Work Status						การรวมกลุ่ม Members of Producers' Cooperatives	OCCUPATION
	รวม	นายจ้าง Employer	ลูกจ้างรัฐบาล Government Employee	ลูกจ้างเอกชน Private Employee	ทำงานส่วนตัว Own Account Worker	ช่วยธุรกิจ ครอบครัว Unpaid Family Worker		
ชาย	7,243.2	136.0	711.8	1,491.3	3,273.8	1,585.7	44.6	MALE
1. ผู้ปฏิบัติงานขาย ภัตราการระดับอาวุโสและผู้จัดการ	234.9	49.2	170.9	10.0	2.0	0.8	2.0	1. Legislators, senior officials and managers
2. ผู้ประกอบวิชาชีพด้านต่างๆ	205.4	0.1	176.8	20.9	7.2	0.4	-	2. Professionals
3. ผู้ประกอบวิชาชีพด้านเทคนิคสาขาต่างๆ และอาชีพที่เกี่ยวข้อง	113.9	0.9	61.3	29.6	18.7	2.9	0.6	3. Technicians and associate professionals
4. เสมียน	94.6	0.4	50.2	32.6	10.1	1.4	-	4. Clerks
5. พนักงานบริการและพนักงานร้านค้าและตลาด	776.6	28.7	123.2	145.7	299.7	179.4	-	5. Service workers and shop and market sales workers
6. ผู้ปฏิบัติงานที่มีมือในด้านการเกษตรและภาคประมง	4,011.5	25.5	17.6	121.7	2,513.4	1,330.4	3.0	6. Skilled agricultural and fishery workers
7. ผู้ปฏิบัติงานด้านความสามารถทางฝีมือและธุรกิจการค้าที่เกี่ยวข้อง	941.3	27.8	25.5	602.2	212.1	40.5	33.3	7. Craft and related trades workers
8. ผู้ปฏิบัติการโรงงานและเครื่องจักรและผู้ปฏิบัติงานด้านการประกอบ	345.5	2.3	54.2	181.7	96.0	8.6	2.7	8. Plant and machine operators and assemblers
9. อาชีพขั้นพื้นฐานต่างๆ ในด้านการขายและการให้บริการ	516.0	1.0	32.2	343.6	114.7	21.4	3.0	9. Elementary occupations
10. คนงานซึ่งมีตำแหน่งไปในหมวดอื่น	3.4	-	-	3.4	-	-	-	10. Workers not classifiable by occupation
หญิง	6,009.7	36.2	616.7	1,007.8	1,718.8	2,619.2	10.9	TOTAL
1. ผู้ปฏิบัติงานขาย ภัตราการระดับอาวุโสและผู้จัดการ	29.5	7.3	16.6	5.0	0.5	0.1	-	1. Legislators, senior officials and managers
2. ผู้ประกอบวิชาชีพด้านต่างๆ	332.7	0.8	295.1	32.6	4.0	0.2	-	2. Professionals
3. ผู้ประกอบวิชาชีพด้านเทคนิคสาขาต่างๆ และอาชีพที่เกี่ยวข้อง	109.4	0.1	58.7	39.5	8.2	2.9	-	3. Technicians and associate professionals
4. เสมียน	211.4	0.1	127.2	75.1	2.8	6.2	-	4. Clerks
5. พนักงานบริการและพนักงานร้านค้าและตลาด	1,129.8	16.0	80.0	226.6	474.0	332.4	0.9	5. Service workers and shop and market sales workers
6. ผู้ปฏิบัติงานที่มีมือในด้านการเกษตรและภาคประมง	3,333.5	10.7	7.5	95.4	1,037.8	2,179.0	3.2	6. Skilled agricultural and fishery workers
7. ผู้ปฏิบัติงานด้านความสามารถทางฝีมือและธุรกิจการค้าที่เกี่ยวข้อง	302.2	0.6	-	126.5	118.2	50.1	6.8	7. Craft and related trades workers
8. ผู้ปฏิบัติการโรงงานและเครื่องจักรและผู้ปฏิบัติงานด้านการประกอบ	181.0	0.1	2.5	144.5	23.5	10.4	-	8. Plant and machine operators and assemblers
9. อาชีพขั้นพื้นฐานต่างๆ ในด้านการขายและการให้บริการ	380.2	0.5	29.2	262.6	49.9	38.0	0.1	9. Elementary occupations
10. คนงานซึ่งมีตำแหน่งไปในหมวดอื่น	-	-	-	-	-	-	-	10. Workers not classifiable by occupation

ตารางที่ 7 จำนวนผู้มีงานทำ จำแนกตามสถานภาพทำงาน อุตสาหกรรม และเพศ ภาคตะวันออกเฉียงเหนือ
TABLE 7 EMPLOYED PERSONS BY WORK STATUS, INDUSTRY AND SEX, NORTHEASTERN REGION

หน่วยเป็นพัน : In Thousands

รวม	สถานภาพการทำงาน Work Status						INDUSTRY
	นายจ้าง Employer	ลูกจ้างรัฐบาล Government Employee	ลูกจ้างเอกชน Private Employee	ทำงานส่วนตัว Own Account Worker	ช่วยธุรกิจครอบครัว Unpaid Family Worker	การรวมกลุ่ม Members of Producers' Cooperatives	
Total							
ชาย							MALE
7,243.2	136.0	711.8	1,491.3	3,273.8	1,585.7	44.6	
4,126.5	23.9	4.6	229.6	2,532.6	1,330.6	5.2	1. Agriculture, forestry and fishing
3.0	-	-	2.4	0.3	0.4	-	2. Mining and quarrying
478.7	12.8	1.0	315.4	109.3	24.9	15.3	3. Manufacturing
20.9	-	20.7	0.2	-	-	-	4. Electricity, gas, steam and air conditioning supply
10.9	1.1	9.0	0.3	0.3	0.1	-	5. Water supply; sewerage, waste management and remediation activities
612.7	46.5	17.6	477.2	35.9	13.8	21.9	6. Construction
790.1	39.4	0.4	271.7	335.6	141.4	1.7	7. Wholesale and retail trade; repair of motor vehicles and motorcycles
108.5	0.6	10.7	34.9	58.9	3.3	-	8. Transportation and storage
189.8	6.5	0.3	47.5	83.7	51.8	-	9. Accommodation and food service activities
13.5	0.3	1.8	6.3	3.6	1.5	-	10. Information and communication
35.6	0.3	4.8	28.0	2.2	-	0.2	11. Financial and insurance activities
3.7	0.0	-	2.7	0.9	0.2	-	12. Real estate activities
19.3	0.5	6.9	1.0	10.1	0.9	-	13. Professional, scientific and technical activities
29.3	0.7	0.1	8.1	16.4	3.9	-	14. Administrative and support service activities
374.9	-	373.6	0.3	1.0	-	-	15. Public administration and defence; compulsory social security
204.9	0.1	193.8	9.8	0.5	0.9	-	16. Education
67.9	0.5	65.9	0.7	0.4	-	0.3	17. Human health and social work activities
28.4	0.2	0.6	7.5	15.4	4.7	-	18. Arts, entertainment and recreation
120.0	2.6	-	43.4	66.7	7.3	-	19. Other service activities
4.5	-	-	4.5	-	-	-	20. Activities of households as employers; undifferentiated goods and services-producing activities of households for own use
-	-	-	-	-	-	-	21. Activities of extraterritorial organizations and bodies
-	-	-	-	-	-	-	22. Unknown
หญิง							FEMALE
6,009.7	36.2	616.7	1,007.8	1,718.8	2,619.2	10.9	
3,402.4	10.7	0.5	171.3	1,038.0	2,179.0	3.2	1. Agriculture, forestry and fishing
1.2	-	-	-	0.3	0.9	-	2. Mining and quarrying
524.4	1.0	-	326.2	138.0	53.5	5.7	3. Manufacturing
4.8	-	4.8	-	-	-	-	4. Electricity, gas, steam and air conditioning supply
5.9	-	5.4	-	-	0.5	-	5. Water supply; sewerage, waste management and remediation activities
75.9	3.1	1.7	63.5	0.3	6.3	1.1	6. Construction
770.6	7.4	-	185.0	303.5	274.3	0.5	7. Wholesale and retail trade; repair of motor vehicles and motorcycles
6.0	0.2	0.7	3.2	0.9	0.9	-	8. Transportation and storage
339.7	9.4	0.1	100.5	147.8	81.6	0.2	9. Accommodation and food service activities
7.6	0.4	1.0	4.2	1.5	0.5	-	10. Information and communication
46.9	-	9.3	36.2	0.9	0.3	0.1	11. Financial and insurance activities
6.9	0.2	-	2.0	4.7	0.1	-	12. Real estate activities
14.0	0.5	3.1	8.2	0.8	1.5	-	13. Professional, scientific and technical activities
22.3	0.3	-	13.2	3.0	5.9	-	14. Administrative and support service activities
188.8	-	188.0	0.8	-	-	-	15. Public administration and defence; compulsory social security
255.7	0.4	234.2	20.5	0.6	-	-	16. Education
183.1	0.2	167.6	13.4	1.8	0.1	-	17. Human health and social work activities
23.0	0.1	0.5	5.5	13.0	3.9	-	18. Arts, entertainment and recreation
100.7	2.4	-	24.1	63.8	10.1	0.1	19. Other service activities
30.1	-	-	30.1	-	-	-	20. Activities of households as employers; undifferentiated goods and services-producing activities of households for own use
-	-	-	-	-	-	-	21. Activities of extraterritorial organizations and bodies
-	-	-	-	-	-	-	22. Unknown

ตารางที่ 8 จำนวนผู้จ้างทำ งานตามอาชีพ จำนวนชั่วโมงทำงานต่อสัปดาห์ การมีงานหรือความพร้อมต่อการทำงานเพิ่มขึ้น และเพศ ภาคตะวันออกเฉียงเหนือ
TABLE 8 EMPLOYED PERSONS BY OCCUPATION, HOURS WORKED PER WEEK, AVAILABILITY FOR ADDITIONAL WORK AND SEX, NORTHEASTERN REGION

อาชีพ Occupation	รวม Total		ผู้ปฏิบัติกฎหมาย และผู้จัดการ Legislators & Managers	วิชาชีพ Professional	วิชาชีพ ด้านเทคนิค Technicians	เสมียน Clerks	อาชีพ Occupation			ช่างเทคนิค Craft Plant & Machine operators	อาชีพ ขั้นพื้นฐาน Elementary occupations	งานที่ ไม่สามารถ จำแนก ได้ Not classifiable	HOURS WORKED, SEX AND AVAILABILITY FOR ADDITIONAL WORK
	จำนวนผู้จ้างทำ งาน Employed persons	ชั่วโมงทำงาน Hours worked					พนักงาน Service Workers	ด้านการเกษตร และประมง Agricultural & Fishery	ด้าน ช่างฝีมือ Craft trades				
ชาย	7,243.2	234.9	205.4	113.9	94.6	776.6	4,011.5	941.3	345.5	516.0	3.4	TOTAL(MALE)	
มี	87.5	0.2	0.7	-	0.1	2.2	62.6	7.8	2.5	11.4	-	Available	
ไม่มี	7,155.7	234.7	204.7	113.9	94.5	774.5	3,948.9	933.5	343.0	504.6	3.4	Not available	
มีงานประจำแต่ไม่ได้ทำงาน	26.9	0.3	1.3	1.2	-	0.3	14.2	4.3	0.6	4.7	-	With job not work	
มี	2.3	-	0.6	-	-	0.0	-	1.4	-	0.3	-	Available	
ไม่มี	24.6	0.3	0.7	1.2	-	0.2	14.2	3.0	0.6	4.4	-	Not available	
1-9 ชั่วโมง	39.9	0.2	-	0.0	-	3.5	30.4	2.8	0.7	2.2	-	1-9 hours	
มี	9.0	0.2	-	-	-	-	6.2	1.6	-	1.1	-	Available	
ไม่มี	30.9	-	-	0.0	-	3.5	24.3	1.2	0.7	1.1	-	Not available	
10-19 ชั่วโมง	160.0	0.1	-	-	-	13.4	125.5	11.5	2.1	7.5	-	10-19 hours	
มี	12.7	-	-	-	-	0.2	8.6	-	-	3.9	-	Available	
ไม่มี	147.3	0.1	-	-	-	13.2	116.9	11.5	2.1	3.6	-	Not available	
20-29 ชั่วโมง	469.2	6.9	1.6	1.9	0.7	17.0	396.8	19.1	5.6	19.7	-	20-29 hours	
มี	25.5	-	0.0	-	-	0.4	16.6	2.9	2.1	3.4	-	Available	
ไม่มี	443.7	6.9	1.5	1.9	0.7	16.5	380.2	16.2	3.5	16.3	-	Not available	
30-34 ชั่วโมง	265.1	5.2	0.9	2.5	4.0	20.0	177.4	24.5	12.3	18.4	-	30-34 hours	
มี	8.4	-	-	-	-	-	8.0	0.1	-	0.4	-	Available	
ไม่มี	256.8	5.2	0.9	2.5	4.0	20.0	169.4	24.5	12.3	18.1	-	Not available	
35-39 ชั่วโมง	788.0	81.0	114.3	38.4	26.1	74.3	352.9	39.0	32.9	29.2	-	35-39 hours	
มี	7.7	-	-	-	-	0.5	5.2	0.2	0.1	1.7	-	Available	
ไม่มี	780.3	81.0	114.3	38.4	26.1	73.8	347.7	38.8	32.8	27.5	-	Not available	
40-49 ชั่วโมง	2,561.5	71.8	64.5	47.6	44.4	230.3	1,388.4	371.4	147.9	195.3	-	40-49 hours	
มี	15.9	-	-	-	0.1	0.2	15.0	-	-	0.6	-	Available	
ไม่มี	2,545.6	71.8	64.5	47.6	44.3	230.1	1,373.4	371.4	147.9	194.7	-	Not available	
50 ชั่วโมงขึ้นไป	2,932.5	69.6	22.9	22.2	19.4	418.0	1,526.1	468.7	143.3	238.9	3.4	50 hours and over	
มี	5.9	-	-	-	-	0.8	3.1	1.6	0.3	-	-	Available	
ไม่มี	2,926.6	69.6	22.9	22.2	19.4	417.2	1,523.0	467.1	143.0	238.9	3.4	Not available	
หญิง	6,009.7	29.5	332.7	109.4	211.4	1,129.8	3,333.5	302.2	181.0	380.2	-	TOTAL(FEMALE)	
มี	58.3	-	-	0.6	0.0	2.6	41.1	0.7	1.9	11.4	-	Available	
ไม่มี	5,951.4	29.5	332.7	108.8	211.3	1,127.3	3,292.4	301.5	179.1	368.9	-	Not available	
มีงานประจำแต่ไม่ได้ทำงาน	17.1	-	1.9	0.1	2.4	2.7	9.6	0.1	0.2	0.1	-	With job not work	
มี	0.8	-	-	-	-	-	0.8	-	-	-	-	Available	
ไม่มี	16.3	-	1.9	0.1	2.4	2.7	8.8	0.1	0.2	0.1	-	Not available	
1-9 ชั่วโมง	49.3	-	-	-	-	2.6	41.5	-	-	5.2	-	1-9 hours	
มี	8.5	-	-	-	-	-	4.8	-	-	3.7	-	Available	
ไม่มี	40.7	-	-	-	-	2.6	36.6	-	-	1.5	-	Not available	
10-19 ชั่วโมง	191.3	0.4	-	0.0	-	7.8	172.9	4.6	-	5.5	-	10-19 hours	
มี	7.7	-	-	-	-	0.4	7.2	-	-	0.1	-	Available	
ไม่มี	183.6	0.4	-	0.0	-	7.4	165.7	4.6	-	5.4	-	Not available	
20-29 ชั่วโมง	505.7	-	8.1	1.5	0.6	32.6	417.7	21.2	10.1	13.9	-	20-29 hours	
มี	19.5	-	-	-	-	-	18.0	-	0.6	1.0	-	Available	
ไม่มี	486.2	-	8.1	1.5	0.6	32.6	399.8	21.2	9.5	12.9	-	Not available	
30-34 ชั่วโมง	238.6	0.2	2.2	4.7	8.7	28.8	162.8	13.6	3.6	13.9	-	30-34 hours	
มี	2.5	-	-	-	-	0.1	2.4	-	-	-	-	Available	
ไม่มี	236.1	0.2	2.2	4.7	8.6	28.8	160.4	13.6	3.6	13.9	-	Not available	
35-39 ชั่วโมง	830.2	11.0	194.2	35.8	86.0	79.4	368.1	24.9	2.2	28.6	-	35-39 hours	
มี	2.5	-	-	-	-	0.1	1.7	0.7	-	-	-	Available	
ไม่มี	827.7	11.0	194.2	35.8	86.0	79.3	366.4	24.2	2.2	28.6	-	Not available	
40-49 ชั่วโมง	2,173.2	8.8	93.2	49.1	84.2	373.5	1,204.5	119.4	88.8	151.8	-	40-49 hours	
มี	16.3	-	-	0.6	-	1.8	6.0	-	1.3	6.6	-	Available	
ไม่มี	2,156.9	8.8	93.2	48.5	84.2	371.7	1,198.5	119.4	87.5	145.2	-	Not available	
50 ชั่วโมงขึ้นไป	2,004.3	9.1	33.2	18.1	29.3	602.4	956.4	118.3	76.1	161.3	-	50 hours and over	
มี	0.5	-	-	-	-	0.2	0.3	-	-	-	-	Available	
ไม่มี	2,003.9	9.1	33.2	18.1	29.3	602.2	956.1	118.3	76.1	161.3	-	Not available	

ตารางที่ 9 จำนวนผู้มีงานทำ จำนวนตามอุตสาหกรรม จำนวนชั่วโมงทำงานต่อสัปดาห์ การมีเวลาเหลือพอและต้องการทำงานเพิ่มขึ้น ภาคตะวันออกเฉียงเหนือ

TABLE 9 EMPLOYED PERSONS BY INDUSTRY, HOURS WORKED PER WEEK, AVAILABILITY FOR ADDITIONAL WORK , NORTHEASTERN REGION

ไตรมาสที่ 3/2554 : Quarter 3/2011

หน่วยเป็นพัน : In Thousands

จำนวนชั่วโมงทำงาน และ การมีเวลาเหลือพอ และต้องการทำงานเพิ่มขึ้น	อุตสาหกรรม Industry													HOURS WORKED, AND AVAILABILITY FOR ADDITIONAL WORK
	รวม	เกษตรกรรม และการป่าไม้ และการประมง และเกษตรกรรม	การทำเหมืองแร่ และเหมืองหิน	การผลิต Manuf-cturing	ไฟฟ้า ก๊าซ ไอน้ำระบบรับ	จัดหาน้ำ บำบัดน้ำเสีย และประปา	การก่อสร้าง	การขนส่ง และการขนถ่ายสินค้า	การขนส่ง และการสื่อสาร	ข้อมูลข่าวสาร และการสื่อสาร	ที่พักแรมและ บริการด้านอาหาร	การขนส่ง และการสื่อสาร	การเงินและการประกันภัย	
Total	Agriculture	Mining	Manufacturing	Electricity	Water supply	Construction	Transport, storage and communication	Transportation	Information	Accommodation	Financial	Intermediation	Additional Work	
ยอดรวม	13,252.8	7,528.9	4.2	1,003.0	25.7	16.8	688.6	1,560.8	114.4	529.5	21.1	82.5	TOTAL	
มี	145.8	116.1	-	3.6	-	-	10.6	6.9	0.9	1.5	0.0	1.9	Available	
ไม่มี	13,107.1	7,412.9	4.2	999.4	25.7	16.8	677.9	1,553.8	113.6	527.9	21.0	80.6	Not available	
มีงานประจำแต่ไม่ได้ทำงาน	44.0	24.1	-	1.1	-	-	4.3	2.6	0.1	1.0	-	0.7	With job not work	
มี	3.1	0.9	-	-	-	-	1.5	-	-	0.0	-	-	Available	
ไม่มี	40.8	23.2	-	1.1	-	-	2.8	2.6	0.1	1.0	-	0.7	Not available	
1-9 ชั่วโมง	89.2	77.2	-	0.2	-	-	1.3	6.2	0.7	1.0	-	-	1-9 hours	
มี	17.6	13.9	-	-	-	-	0.4	1.9	-	-	-	-	Available	
ไม่มี	71.6	63.4	-	0.2	-	-	1.0	4.3	0.7	1.0	-	-	Not available	
10-19 ชั่วโมง	351.3	303.6	-	6.0	-	0.1	10.0	14.4	3.1	3.0	-	-	10-19 hours	
มี	20.4	19.2	-	0.1	-	-	-	0.1	-	0.4	-	-	Available	
ไม่มี	331.0	284.4	-	5.8	-	0.1	10.0	14.3	3.1	2.6	-	-	Not available	
20-29 ชั่วโมง	974.9	830.5	0.7	40.6	0.2	0.1	14.3	39.4	2.2	15.8	0.0	0.6	20-29 hours	
มี	45.0	35.4	-	0.8	-	-	6.6	0.4	0.5	-	0.0	-	Available	
ไม่มี	929.9	795.1	0.7	39.8	0.2	0.1	7.7	38.9	1.6	15.8	-	0.6	Not available	
30-34 ชั่วโมง	503.7	355.2	-	22.7	-	-	16.8	37.1	8.7	17.8	0.3	0.2	30-34 hours	
มี	10.9	10.4	-	-	-	-	0.1	0.2	-	-	-	0.0	Available	
ไม่มี	492.8	344.8	-	22.7	-	-	16.7	36.9	8.7	17.8	0.3	0.2	Not available	
35-39 ชั่วโมง	1,618.2	722.7	0.6	43.6	14.8	10.2	17.8	38.2	11.1	32.9	2.5	12.2	35-39 hours	
มี	10.2	6.9	-	0.7	-	-	0.2	1.9	-	0.4	-	-	Available	
ไม่มี	1,608.0	715.9	0.6	42.9	14.8	10.2	17.6	36.3	11.1	32.5	2.5	12.2	Not available	
40-49 ชั่วโมง	4,734.8	2,660.8	0.5	460.1	9.9	3.6	262.9	520.7	35.7	173.3	8.3	53.5	40-49 hours	
มี	32.3	26.0	-	2.0	-	-	0.1	1.4	-	0.7	-	1.8	Available	
ไม่มี	4,702.5	2,634.8	0.5	458.2	9.9	3.6	262.8	519.3	35.7	172.6	8.3	51.6	Not available	
50 ชั่วโมงขึ้นไป	4,936.8	2,554.8	2.5	428.7	0.9	2.9	361.2	902.2	52.8	284.7	9.9	15.4	50 hours and over	
มี	6.4	3.4	-	-	-	-	1.6	1.0	0.3	-	-	-	Available	
ไม่มี	4,930.4	2,551.4	2.5	428.7	0.9	2.9	359.6	901.2	52.5	284.7	9.9	15.4	Not available	

ตารางที่ 9 จำนวนผู้มีงานทำ จำนวนตามอุตสาหกรรม จำนวนชั่วโมงทำงานต่อสัปดาห์ การมีเวลาเหลือพอและต้องการทำงานเพิ่มขึ้น ภาคตะวันออกเฉียงเหนือ (ต่อ)

TABLE 9 EMPLOYED PERSONS BY INDUSTRY, HOURS WORKED PER WEEK, AVAILABILITY FOR ADDITIONAL WORK, NORTHEASTERN REGION (Contd.)

ไตรมาสที่ 3/2554 : Quarter 3/2011

หน่วยเป็นพัน : in Thousands

จำนวนชั่วโมงทำงาน และ การมีเวลาเหลือพอ และต้องการทำงานเพิ่มขึ้น	อุตสาหกรรม (ต่อ) Industry (Contd.)										HOURS WORKED, AND AVAILABILITY FOR ADDITIONAL WORK	
	กิจกรรม อสังหาริมทรัพย์ Real estate activities	กิจกรรมทางวิชาชีพ วิทย์และเทคโนโลยี Professional, scientific and technical activities	การบริหารสนับสนุน และป้องกันประเทศ Administrative and support service activities	การบริหารราชการ ป้องกันประเทศ Public administration and defence	การศึกษา Education	กิจกรรมด้านสุขภาพ และนันทนาการ Health and entertainment	ศิลปะ Art,	ความบันเทิง และนันทนาการ Art, entertainment	บริการ ด้านอื่นๆ Other service	งานในครัวเรือน ส่วนบุคคล Activities of household		กิจกรรมของ องค์กร Extra- territorial
ยอดรวม	10.6	33.3	51.6	563.7	460.7	251.0	51.4	220.7	34.6	-	-	TOTAL
มี	-	-	-	0.3	-	0.2	0.6	2.7	0.3	-	-	Available
ไม่มี	10.6	33.3	51.6	563.3	460.7	250.8	50.8	217.9	34.2	-	-	Not available
มีงานประจำแต่ไม่ได้ทำงาน	-	0.5	0.1	2.3	1.4	0.4	1.4	4.1	-	-	-	With job not work
มี	-	-	-	-	-	-	0.6	-	-	-	-	Available
ไม่มี	-	0.5	0.1	2.3	1.4	0.4	0.8	4.1	-	-	-	Not available
19 ชั่วโมง	0.1	-	-	0.2	-	-	-	2.1	0.1	-	-	1-9 hours
มี	-	-	-	0.2	-	-	-	1.2	0.1	-	-	Available
ไม่มี	0.1	-	-	-	-	-	-	0.9	-	-	-	Not available
10-19 ชั่วโมง	0.7	-	5.1	0.6	-	0.2	0.4	3.9	0.4	-	-	10-19 hours
มี	-	-	-	-	-	0.2	-	0.3	0.1	-	-	Available
ไม่มี	0.7	-	5.1	0.6	-	-	0.4	3.6	0.3	-	-	Not available
20-29 ชั่วโมง	0.2	0.1	2.3	7.0	5.7	1.3	6.6	5.5	2.0	-	-	20-29 hours
มี	-	-	-	-	-	-	-	0.9	0.2	-	-	Available
ไม่มี	0.2	0.1	2.3	7.0	5.7	1.3	6.6	4.6	1.8	-	-	Not available
30-34 ชั่วโมง	2.6	0.3	3.6	18.2	5.0	1.3	0.8	12.8	0.2	-	-	30-34 hours
มี	-	-	-	-	-	-	-	0.1	-	-	-	Available
ไม่มี	2.6	0.3	3.6	18.2	5.0	1.3	0.8	12.7	0.2	-	-	Not available
35-39 ชั่วโมง	0.3	3.7	0.8	300.2	290.2	98.9	4.4	11.0	2.5	-	-	35-39 hours
มี	-	-	-	0.1	-	-	-	-	-	-	-	Available
ไม่มี	0.3	3.7	0.8	300.1	290.2	98.9	4.4	11.0	2.5	-	-	Not available
40-49 ชั่วโมง	4.0	18.5	21.7	176.5	124.2	96.2	9.6	82.5	12.4	-	-	40-49 hours
มี	-	-	-	0.1	-	-	-	0.2	-	-	-	Available
ไม่มี	4.0	18.5	21.7	176.5	124.2	96.2	9.6	82.3	12.4	-	-	Not available
50 ชั่วโมงขึ้นไป	2.8	10.3	18.0	58.8	34.2	52.6	28.3	98.8	17.1	-	-	50 hours and over
มี	-	-	-	-	-	-	-	-	-	-	-	Available
ไม่มี	2.8	10.3	18.0	58.8	34.2	52.6	28.3	98.8	17.1	-	-	Not available

ตารางที่ 9 จำนวนผู้จ้างงาน จำนวนชั่วโมงทำงานต่อสัปดาห์ การมีเวลาพักผ่อนและต้องทำงานทั้งคืน และเพศ ภาคตะวันออกเฉียงเหนือ
 TABLE 9 EMPLOYED PERSONS BY INDUSTRY, HOURS WORKED PER WEEK, AVAILABILITY FOR ADDITIONAL WORK AND SEX, NORTHEASTERN REGION

จำนวนผู้จ้างงาน เพศ และ การมีเวลาพักผ่อน และต้องทำงานทั้งคืน	รวม เกษตรกรรม การป่าไม้ และการประมง Agriculture	การทำ เหมืองแร่ และเหมืองหิน Mining	การผลิต Manufacturing	อุตสาหกรรม Industry										ข้อมูลข่าวสาร และการสื่อสาร Information communication	บริการด้านอาหาร Accommodation and food service and intermediation	กิจกรรมการเงินและ ประกันภัย Financial intermediation	HOURS WORKED, SEX AND AVAILABILITY FOR ADDITIONAL WORK
				อุตสาหกรรม Industry													
				ไฟฟ้า ก๊าซ น้ำประปา และประปา ร้อน Electricity sewerage, waste water supply	การก่อสร้าง Construction	การขนส่ง การขุดเจาะ การขุดขนถ่าย Transport, storage and storage	ที่พักแรมและ บริการด้านอาหาร Accommodation and food service and intermediation	ข้อมูลข่าวสาร และการสื่อสาร Information communication	กิจกรรมการเงินและ ประกันภัย Financial intermediation								
ชาย	7,243.2	4,126.5	3.0	478.7	20.9	10.9	612.7	790.1	108.5	189.8	13.5	35.6	TOTAL (MALE)				
มี	87.5	67.1	-	1.0	-	-	10.1	4.4	0.9	0.7	0.0	-	Available				
ไม่มี	7,155.7	4,059.4	3.0	477.7	20.9	10.9	602.6	785.7	107.6	189.1	13.4	35.6	Not available				
มีงานประจำแต่ไม่ได้ทำงาน	26.9	14.5	-	0.4	-	-	4.3	0.5	0.1	0.3	-	0.7	With job not work				
มี	2.3	0.1	-	-	-	-	1.5	-	-	0.0	-	-	Available				
ไม่มี	24.6	14.4	-	0.4	-	-	2.8	0.5	0.1	0.3	-	-	Not available				
1-9 ชั่วโมง	39.9	31.5	-	0.2	-	-	1.3	3.9	0.7	-	-	-	1-9 hours				
มี	9.0	6.2	-	-	-	-	0.4	1.1	-	-	-	-	Available				
ไม่มี	30.9	25.3	-	0.2	-	-	1.0	2.8	0.7	-	-	-	Not available				
10-19 ชั่วโมง	160.0	129.0	-	1.5	-	0.1	8.5	8.9	3.1	1.8	-	-	10-19 hours				
มี	12.7	12.1	-	0.1	-	-	-	-	0.2	-	-	-	Available				
ไม่มี	147.3	116.9	-	1.3	-	0.1	8.5	8.9	3.1	1.6	-	-	Not available				
20-29 ชั่วโมง	469.2	407.3	-	11.9	0.2	0.1	12.6	17.1	2.0	3.3	0.0	0.6	20-29 hours				
มี	25.5	17.5	-	0.2	-	-	6.1	0.4	0.5	-	0.0	-	Available				
ไม่มี	443.7	389.8	-	11.7	0.2	0.1	6.6	16.7	1.4	3.3	-	0.6	Not available				
30-34 ชั่วโมง	265.1	186.9	-	5.7	-	-	15.9	20.5	8.7	7.1	-	-	30-34 hours				
มี	8.4	8.0	-	-	-	-	0.1	0.2	-	-	-	-	Available				
ไม่มี	256.8	178.9	-	5.7	-	-	15.8	20.4	8.7	7.1	-	-	Not available				
35-39 ชั่วโมง	788.0	355.7	0.4	16.4	12.4	5.6	13.3	19.3	10.6	10.6	1.7	5.0	35-39 hours				
มี	7.7	5.2	-	-	-	-	-	1.8	0.2	0.4	-	-	Available				
ไม่มี	780.3	350.6	0.4	16.4	12.4	5.6	13.1	17.5	10.6	10.2	1.7	5.0	Not available				
40-49 ชั่วโมง	2,561.5	1,424.7	0.5	218.5	7.9	2.3	240.2	264.9	32.4	56.5	4.0	23.8	40-49 hours				
มี	15.9	15.0	-	0.6	-	-	0.1	0.1	-	0.1	-	-	Available				
ไม่มี	2,545.6	1,409.7	0.5	217.8	7.9	2.3	240.0	264.8	32.4	56.4	4.0	23.8	Not available				
50 ชั่วโมงขึ้นไป	2,932.5	1,576.8	2.2	224.0	0.4	2.9	316.6	455.1	50.9	110.2	7.7	5.6	50 hours and over				
มี	5.9	3.1	-	-	-	-	1.6	0.8	0.3	-	-	-	Available				
ไม่มี	2,926.6	1,573.7	2.2	224.0	0.4	2.9	314.9	454.3	50.6	110.2	7.7	5.6	Not available				
หญิง	6,009.7	3,402.4	1.2	524.4	4.8	5.9	75.9	770.6	6.0	339.7	7.6	46.9	TOTAL (FEMALE)				
มี	58.3	49.0	-	2.6	-	-	0.5	2.5	0.8	0.8	-	1.9	Available				
ไม่มี	5,951.4	3,353.5	1.2	521.7	4.8	5.9	75.3	768.1	6.0	338.8	7.6	45.0	Not available				
มีงานประจำแต่ไม่ได้ทำงาน	17.1	9.6	-	0.7	-	-	-	2.0	-	0.7	-	-	With job not work				
มี	0.8	0.8	-	-	-	-	-	-	-	-	-	-	Available				
ไม่มี	16.3	8.8	-	0.7	-	-	-	2.0	0.7	0.7	-	-	Not available				
1-9 ชั่วโมง	49.3	45.8	-	-	-	-	-	2.4	-	1.0	-	-	1-9 hours				
มี	8.5	7.7	-	-	-	-	-	0.8	-	-	-	-	Available				
ไม่มี	40.7	38.1	-	-	-	-	-	1.6	-	1.0	-	-	Not available				
10-19 ชั่วโมง	191.3	174.6	-	4.5	-	-	1.5	5.5	-	1.2	-	-	10-19 hours				
มี	7.7	7.2	-	-	-	-	-	0.1	-	0.2	-	-	Available				
ไม่มี	183.6	167.5	-	4.5	-	-	1.5	5.5	-	1.0	-	-	Not available				
20-29 ชั่วโมง	505.7	423.2	0.7	28.7	-	-	1.6	22.3	0.2	12.5	-	-	20-29 hours				
มี	18.0	18.0	-	0.6	-	-	0.5	-	-	-	-	-	Available				
ไม่มี	486.2	405.3	0.7	28.1	-	-	1.1	22.3	0.2	12.5	-	-	Not available				
30-34 ชั่วโมง	238.6	168.3	-	17.0	-	-	0.9	16.6	-	10.7	-	-	30-34 hours				
มี	2.5	2.4	-	-	-	-	-	0.1	-	-	-	-	Available				
ไม่มี	236.1	165.9	-	17.0	-	-	0.9	16.5	-	10.7	-	-	Not available				
35-39 ชั่วโมง	830.2	367.0	0.2	27.2	2.3	4.5	4.5	18.9	0.5	22.3	0.8	7.2	35-39 hours				
มี	2.5	1.7	-	0.7	-	-	-	0.1	-	-	-	-	Available				
ไม่มี	827.7	365.3	0.2	26.5	2.3	4.5	4.5	18.9	0.5	22.3	0.8	7.2	Not available				
40-49 ชั่วโมง	2,173.2	1,236.0	-	241.6	2.0	1.4	22.7	255.9	3.4	116.8	4.3	29.7	40-49 hours				
มี	16.3	11.0	-	1.3	-	-	-	1.4	-	0.6	-	1.8	Available				
ไม่มี	2,156.9	1,225.1	-	240.3	2.0	1.4	22.7	254.5	3.4	116.2	4.3	27.8	Not available				
50 ชั่วโมงขึ้นไป	2,004.3	978.0	0.3	204.7	0.5	-	44.7	447.1	1.9	174.4	2.2	9.8	50 hours and over				
มี	0.5	0.3	-	-	-	-	-	0.2	-	-	-	-	Available				
ไม่มี	2,003.9	977.7	0.3	204.7	0.5	-	44.7	447.0	1.9	174.4	2.2	9.8	Not available				

ตารางที่ 9 จำนวนผู้จ้างงาน จำนวนคนอุตสาหกรรม จำนวนชั่วโมงทำงานต่อสัปดาห์ การมีเวลาเพื่อและต้องการทำงานเพิ่มขึ้น และเพศ ภาคตะวันออกเฉียงเหนือ (ต่อ)
 TABLE 9 EMPLOYED PERSONS BY INDUSTRY, HOURS WORKED PER WEEK, AVAILABILITY FOR ADDITIONAL WORK AND SEX, NORTHEASTERN REGION (Contd.)

ไตรมาสที่ 3/2554 : Quarter 3/2011

พันคน/พัน : In Thousands

จำนวนชั่วโมงทำงาน เพศ และ ภูมิภาค/อาชีพ และต้องการทำงานเพิ่มขึ้น	อุตสาหกรรม (ต่อ) Industry (Contd.)										กิจการเพื่อ สังคม Extra- territorial	ไม่ทราบ Unknown	HOURS WORKED, SEX AND AVAILABILITY FOR ADDITIONAL WORK
	กิจกรรม อาชีพทางวิทยาศาสตร์ Real estate/scientific activities	กิจกรรม ทางเทคนิค Professional/technical activities	การบริหารจัดการ และบริหาร Administrative service activities	การบริการส่วนบุคคล และบริหาร Public admin- istrative	การบริหารราชการ และบริหาร Public admin- istration	การศึกษา Education	การดูแลสุขภาพ และนันทนาการ Health and Art, entertainment	บริการด้านอื่นๆ Other service	งานไม่ครัวเรือน Activities of household	กิจการเพื่อ สังคม Extra- territorial			
ชาย	3.7	19.3	29.3	374.9	204.9	67.9	28.4	120.0	4.5	-	-	TOTAL (MALE)	Available
มี	-	-	-	0.3	-	-	0.6	2.2	0.1	-	-	Available	Available
ไม่มี	3.7	19.3	29.3	374.6	204.9	67.9	27.8	117.8	4.4	-	-	Not available	Not available
มีงานประจำแต่ไม่ได้ทำงาน	-	0.5	-	0.1	0.3	-	1.0	4.1	-	-	-	With job not work	With job not work
มี	-	-	-	-	-	-	0.6	-	-	-	-	Available	Available
ไม่มี	-	0.5	-	0.1	0.3	-	0.4	4.1	-	-	-	Not available	Not available
1-9 ชั่วโมง	-	-	-	0.2	-	-	-	2.1	-	-	-	1-9 hours	1-9 hours
มี	-	-	-	0.2	-	-	-	1.2	-	-	-	Available	Available
ไม่มี	-	-	-	-	-	-	-	0.9	-	-	-	Not available	Not available
10-19 ชั่วโมง	0.3	-	5.1	0.1	-	-	0.4	1.2	-	-	-	10-19 hours	10-19 hours
มี	-	-	-	-	-	-	-	0.3	-	-	-	Available	Available
ไม่มี	0.3	-	5.1	0.1	-	-	0.4	0.9	-	-	-	Not available	Not available
20-29 ชั่วโมง	0.0	0.1	0.2	6.9	0.2	-	2.7	3.8	0.3	-	-	20-29 hours	20-29 hours
มี	-	-	-	-	-	-	-	0.6	0.1	-	-	Available	Available
ไม่มี	0.0	0.1	0.2	6.9	0.2	-	2.7	3.2	0.2	-	-	Not available	Not available
30-34 ชั่วโมง	-	0.3	-	10.0	2.6	-	0.8	6.5	-	-	-	30-34 hours	30-34 hours
มี	-	-	-	-	-	-	-	0.1	-	-	-	Available	Available
ไม่มี	-	0.3	-	10.0	2.6	-	0.8	6.4	-	-	-	Not available	Not available
35-39 ชั่วโมง	0.1	2.3	0.3	18.59	119.2	20.5	0.6	8.2	-	-	-	35-39 hours	35-39 hours
มี	-	-	-	0.1	-	-	-	-	-	-	-	Available	Available
ไม่มี	0.1	2.3	0.3	18.59	119.2	20.5	0.6	8.2	-	-	-	Not available	Not available
40-49 ชั่วโมง	1.6	7.9	12.9	120.1	62.6	34.2	5.5	39.7	1.6	-	-	40-49 hours	40-49 hours
มี	-	-	-	-	-	-	-	-	-	-	-	Available	Available
ไม่มี	1.6	7.9	12.9	120.1	62.6	34.2	5.5	39.7	1.6	-	-	Not available	Not available
50 ชั่วโมงขึ้นไป	1.7	8.3	10.8	51.6	20.1	13.1	17.4	54.5	2.6	-	-	50 hours and over	50 hours and over
มี	-	-	-	-	-	-	-	-	-	-	-	Available	Available
ไม่มี	1.7	8.3	10.8	51.6	20.1	13.1	17.4	54.5	2.6	-	-	Not available	Not available
หญิง	6.9	14.0	22.3	188.8	255.7	183.1	23.0	100.7	30.1	-	-	TOTAL (FEMALE)	Available
มี	-	-	-	0.1	-	0.2	-	0.5	0.3	-	-	Available	Available
ไม่มี	6.9	14.0	22.3	188.8	255.7	182.9	23.0	100.2	29.8	-	-	Not available	Not available
มีงานประจำแต่ไม่ได้ทำงาน	-	-	0.1	2.2	1.1	0.4	0.4	-	-	-	-	With job not work	With job not work
มี	-	-	-	-	-	-	-	-	-	-	-	Available	Available
ไม่มี	-	-	0.1	2.2	1.1	0.4	0.4	-	-	-	-	Not available	Not available
1-9 ชั่วโมง	0.1	-	-	-	-	-	-	-	0.1	-	-	1-9 hours	1-9 hours
มี	-	-	-	-	-	-	-	-	-	-	-	Available	Available
ไม่มี	0.1	-	-	-	-	-	-	-	0.1	-	-	Not available	Not available
10-19 ชั่วโมง	0.3	-	-	0.4	-	0.2	-	2.7	0.4	-	-	10-19 hours	10-19 hours
มี	-	-	-	-	-	-	-	-	-	-	-	Available	Available
ไม่มี	0.3	-	-	0.4	-	0.2	-	2.7	0.4	-	-	Not available	Not available
20-29 ชั่วโมง	0.2	-	2.2	0.1	5.5	1.3	3.9	1.7	1.7	-	-	20-29 hours	20-29 hours
มี	-	-	-	-	-	-	-	-	-	-	-	Available	Available
ไม่มี	0.2	-	2.2	0.1	5.5	1.3	3.9	1.4	1.6	-	-	Not available	Not available
30-34 ชั่วโมง	2.6	-	3.6	8.3	2.4	1.3	-	6.3	0.2	-	-	30-34 hours	30-34 hours
มี	-	-	-	-	-	-	-	-	-	-	-	Available	Available
ไม่มี	2.6	-	3.6	8.3	2.4	1.3	-	6.3	0.2	-	-	Not available	Not available
35-39 ชั่วโมง	0.2	1.4	0.4	114.2	171.0	78.4	3.8	2.8	2.5	-	-	35-39 hours	35-39 hours
มี	-	-	-	-	-	-	-	-	-	-	-	Available	Available
ไม่มี	0.2	1.4	0.4	114.2	171.0	78.4	3.8	2.8	2.5	-	-	Not available	Not available
40-49 ชั่วโมง	2.4	10.6	8.8	56.4	61.6	62.0	4.1	42.9	10.8	-	-	40-49 hours	40-49 hours
มี	-	-	-	0.1	-	-	-	0.2	-	-	-	Available	Available
ไม่มี	2.4	10.6	8.8	56.4	61.6	62.0	4.1	42.7	10.8	-	-	Not available	Not available
50 ชั่วโมงขึ้นไป	1.2	2.0	7.2	7.2	14.1	39.4	10.9	44.3	14.5	-	-	50 hours and over	50 hours and over
มี	-	-	-	-	-	-	-	-	-	-	-	Available	Available
ไม่มี	1.2	2.0	7.2	7.2	14.1	39.4	10.9	44.3	14.5	-	-	Not available	Not available

TABLE 10 EMPLOYED PERSONS BY WORK STATUS, HOURS WORKED PER WEEK, AVAILABILITY FOR ADDITIONAL WORK, NORTHEASTERN REGION

ไตรมาสที่ 3/2554 : Quarter 3/2011

หน่วยเป็นพัน : In Thousands

จำนวนชั่วโมงทำงาน และ การมีเวลาเหลือพอ และต้องการทำงานเพิ่มขึ้น	สถานภาพการทำงาน Work Status							HOURS WORKED, AND AVAILABILITY FOR ADDITIONAL WORK
	รวม Total	นายจ้าง Employer	ลูกจ้างรัฐบาล Government Employee	ลูกจ้างเอกชน Private Employee	ทำงานส่วนตัว Own Account Worker	ช่วยธุรกิจ ครอบครัว Unpaid Family Worker	การรวมกลุ่ม Producers' Cooperatives	
ยอดรวม	13,252.8	172.2	1,328.5	2,499.1	4,992.6	4,204.9	55.5	TOTAL
มี	145.8	2.3	0.4	33.5	51.4	58.2	-	Available
ไม่มี	13,107.1	169.9	1,328.1	2,465.7	4,941.2	4,146.7	55.5	Not available
มีงานประจำแต่ไม่ได้ทำงาน	44.0	1.6	4.0	11.0	27.2	0.2	-	With job not work
มี	3.1	-	-	2.3	0.8	-	-	Available
ไม่มี	40.8	1.6	4.0	8.7	26.4	0.2	-	Not available
1-9 ชั่วโมง	89.2	1.4	0.2	8.6	37.0	42.0	-	1-9 hours
มี	17.6	-	0.2	3.7	6.8	6.9	-	Available
ไม่มี	71.6	1.4	-	4.9	30.2	35.1	-	Not available
10-19 ชั่วโมง	351.3	3.6	0.6	25.2	128.1	190.5	3.3	10-19 hours
มี	20.4	-	-	4.8	5.3	10.3	-	Available
ไม่มี	331.0	3.6	0.6	20.4	122.8	180.3	3.3	Not available
20-29 ชั่วโมง	974.9	5.0	13.1	80.5	451.9	418.7	5.8	20-29 hours
มี	45.0	-	-	10.8	13.6	20.7	-	Available
ไม่มี	929.9	5.0	13.1	69.7	438.3	398.0	5.8	Not available
30-34 ชั่วโมง	503.7	5.1	24.1	67.2	213.0	194.0	0.4	30-34 hours
มี	10.9	0.8	-	0.2	6.2	3.8	-	Available
ไม่มี	492.8	4.3	24.1	67.0	206.9	190.2	0.4	Not available
35-39 ชั่วโมง	1,618.2	6.5	723.2	75.5	400.4	408.3	4.5	35-39 hours
มี	10.2	-	0.1	1.4	6.5	2.3	-	Available
ไม่มี	1,608.0	6.5	723.2	74.1	393.9	406.0	4.5	Not available
40-49 ชั่วโมง	4,734.8	53.3	421.2	1,162.3	1,576.4	1,511.6	10.0	40-49 hours
มี	32.3	1.6	0.2	9.9	6.6	14.0	-	Available
ไม่มี	4,702.5	51.8	421.0	1,152.4	1,569.8	1,497.6	10.0	Not available
50 ชั่วโมงขึ้นไป	4,936.8	95.8	142.2	1,068.9	2,158.6	1,439.7	31.5	50 hours and over
มี	6.4	-	-	0.5	5.6	0.3	-	Available
ไม่มี	4,930.4	95.8	142.2	1,068.4	2,153.0	1,439.4	31.5	Not available

ตารางที่ 10 จำนวนผู้จ้างทำ งานตามสถานภาพการทำงาน จำนวนชั่วโมงทำงานต่อสัปดาห์ การมีเวลาเหลือและต้องการทำงานเพิ่มขึ้น และเพศ ภาคตะวันออกเฉียงเหนือ
 TABLE 10 EMPLOYED PERSONS BY WORK STATUS, HOURS WORKED PER WEEK, AVAILABILITY FOR ADDITIONAL WORK AND SEX , NORTHEASTERN REGION

ไตรมาสที่ 3/2554 - Quarter 3/2011

หน่วยเป็นพัน : In Thousands

จำนวนชั่วโมงทำงาน เพศ และ การมีเวลาเหลือ และต้องการทำงานเพิ่มขึ้น	สถานภาพการทำงาน Work Status							รวม	นายจ้าง Employer	ลูกจ้างรัฐบาล Government Employee	ลูกจ้างเอกชน Private Employee	ทำงานส่วนตัว		ครอบครัว Unpaid Family Worker	การรวมกลุ่ม Members of Producers' Cooperatives	HOURS WORKED, SEX AND AVAILABILITY FOR ADDITIONAL WORK
	Total	Employer	Government Employee	Private Employee	Own Account Worker	Unpaid Family Worker	Members of Producers' Cooperatives					MALE				
												Available	Not available			
ชาย	7,243.2	136.0	711.8	1,491.3	3,273.8	1,585.7	44.6									
มี	87.5	0.8	0.4	18.2	38.0	30.1	-								Available	
ไม่มี	7,155.7	135.2	711.5	1,473.1	3,235.7	1,555.6	44.6								Not available	
มีงานประจำเต็มสัปดาห์ได้ทำงาน	26.9	0.9	0.4	9.4	16.2	-	-								With job not work	
มี	2.3	-	-	2.3	0.0	-	-								Available	
ไม่มี	24.6	0.9	0.4	7.2	16.1	-	-								Not available	
1-9 ชั่วโมง	39.9	0.5	0.2	3.7	20.0	15.4	-								1-9 hours	
มี	9.0	-	0.2	0.4	5.2	3.2	-								Available	
ไม่มี	30.9	0.5	-	3.4	14.8	12.2	-								Not available	
10-19 ชั่วโมง	160.0	3.1	0.1	16.7	66.1	74.0	-								10-19 hours	
มี	12.7	-	-	3.9	1.5	7.3	-								Available	
ไม่มี	147.3	3.1	0.1	12.8	64.6	66.7	-								Not available	
20-29 ชั่วโมง	469.2	2.7	7.2	42.5	269.7	144.1	3.1								20-29 hours	
มี	25.5	-	-	8.7	8.9	8.0	-								Available	
ไม่มี	443.7	2.7	7.2	33.8	260.8	136.1	3.1								Not available	
30-34 ชั่วโมง	265.1	3.7	12.1	40.7	126.3	82.4	-								30-34 hours	
มี	8.4	0.8	-	0.1	5.1	2.4	-								Available	
ไม่มี	256.8	3.0	12.1	40.6	121.2	80.0	-								Not available	
35-39 ชั่วโมง	788.0	3.5	356.7	30.8	251.0	143.4	2.6								35-39 hours	
มี	7.7	-	0.1	0.6	6.2	0.8	-								Available	
ไม่มี	780.3	3.5	356.6	30.1	244.8	142.6	2.6								Not available	
40-49 ชั่วโมง	2,561.5	43.0	245.0	675.7	1,036.2	553.0	8.7								40-49 hours	
มี	15.9	-	0.1	1.9	5.5	8.4	-								Available	
ไม่มี	2,545.6	43.0	244.8	673.8	1,030.7	544.7	8.7								Not available	
50 ชั่วโมงขึ้นไป	2,932.5	78.6	90.2	671.8	1,488.3	573.4	30.2								50 hours and over	
มี	5.9	-	-	0.3	5.6	-	-								Available	
ไม่มี	2,926.6	78.6	90.2	671.5	1,482.7	573.4	30.2								Not available	
หญิง	6,009.7	36.2	616.7	1,007.8	1,718.8	2,619.2	10.9									
มี	58.3	1.6	0.1	15.2	13.4	28.1	-								Available	
ไม่มี	5,951.4	34.6	616.6	992.6	1,705.5	2,591.1	10.9								Not available	
มีงานประจำเต็มสัปดาห์ได้ทำงาน	17.1	0.7	3.7	1.5	11.0	0.2	-								With job not work	
มี	0.8	-	-	-	0.8	-	-								Available	
ไม่มี	16.3	0.7	3.7	1.5	10.2	0.2	-								Not available	
1-9 ชั่วโมง	49.3	0.9	-	4.8	17.0	26.5	-								1-9 hours	
มี	8.5	-	-	3.3	1.6	3.7	-								Available	
ไม่มี	40.7	0.9	-	1.5	15.4	22.9	-								Not available	
10-19 ชั่วโมง	191.3	0.5	0.4	8.5	62.0	116.6	3.3								10-19 hours	
มี	7.7	-	-	0.9	3.8	3.0	-								Available	
ไม่มี	183.6	0.5	0.4	7.6	58.2	113.6	3.3								Not available	
20-29 ชั่วโมง	505.7	2.3	5.8	38.1	182.2	274.6	2.8								20-29 hours	
มี	19.5	-	-	2.1	4.7	12.7	-								Available	
ไม่มี	486.2	2.3	5.8	35.9	177.5	261.9	2.8								Not available	
30-34 ชั่วโมง	238.6	1.4	12.0	26.4	86.8	111.7	0.4								30-34 hours	
มี	2.5	-	-	0.0	1.1	1.4	-								Available	
ไม่มี	236.1	1.4	12.0	26.4	85.7	110.3	0.4								Not available	
35-39 ชั่วโมง	830.2	3.0	366.5	44.7	149.4	264.8	1.9								35-39 hours	
มี	2.5	-	-	0.7	0.3	1.5	-								Available	
ไม่มี	827.7	3.0	366.5	44.0	149.0	263.4	1.9								Not available	
40-49 ชั่วโมง	2,173.2	10.4	176.2	486.6	540.2	958.5	1.4								40-49 hours	
มี	16.3	1.6	0.1	7.9	1.1	5.7	-								Available	
ไม่มี	2,156.9	8.8	176.1	478.7	539.1	952.9	1.4								Not available	
50 ชั่วโมงขึ้นไป	2,004.3	17.2	52.1	397.1	670.3	866.3	1.3								50 hours and over	
มี	0.5	-	-	0.2	-	0.3	-								Available	
ไม่มี	2,003.9	17.2	52.1	397.0	670.3	866.0	1.3								Not available	

ตารางที่ 11 จำนวนผู้มีงานทำ จำนวนตามกลุ่มอายุ จำนวนชั่วโมงทำงานต่อสัปดาห์ การมีเวลาเหลือพอและต้องการทำงานเพิ่มขึ้น ภาคตะวันออกเฉียงเหนือ

TABLE 11 EMPLOYED PERSONS BY AGE GROUP, HOURS WORKED PER WEEK, AVAILABILITY FOR ADDITIONAL WORK, NORTHEASTERN REGION

ไตรมาสที่ 3/2554 : Quarter 3/2011

หน่วยเป็นพัน : In Thousands

จำนวนชั่วโมงทำงาน และ ความต้องการทำงานเพิ่มขึ้น	รวม	กลุ่มอายุ Age Group							HOURS WORKED, AND AVAILABILITY FOR ADDITIONAL WORK	
		15-19	20-24	25-29	30-34	35-39	40-49	50-59		>= 60
Total	13,252.8	524.3	1,257.4	1,540.7	1,502.8	1,581.8	3,232.4	2,356.6	1,256.9	Total
มี	145.8	9.4	16.7	23.7	14.5	26.1	32.5	19.3	3.5	Available
ไม่มี	13,107.1	514.9	1,240.7	1,517.0	1,488.2	1,555.7	3,199.9	2,337.4	1,253.4	Not available
มีงานประจำแต่ไม่ได้ทำงาน	44.0	-	1.4	2.8	6.0	5.1	10.0	11.2	7.5	With job not work
มี	3.1	-	0.6	0.1	-	0.3	0.6	1.4	-	Available
ไม่มี	40.8	-	0.8	2.7	6.0	4.7	9.4	9.8	7.5	Not available
1-9 ชั่วโมง	89.2	15.9	4.5	12.4	4.6	9.2	10.4	13.3	18.9	1-9 hours
มี	17.6	3.4	-	6.8	0.9	3.9	0.5	2.1	-	Available
ไม่มี	71.6	12.6	4.5	5.5	3.7	5.3	9.9	11.2	18.9	Not available
10-19 ชั่วโมง	351.3	62.1	27.2	19.5	32.0	32.4	52.2	67.6	58.3	10-19 hours
มี	20.4	2.6	3.0	3.2	2.2	0.9	5.5	2.5	0.5	Available
ไม่มี	331.0	59.5	24.2	16.3	29.9	31.6	46.7	65.1	57.8	Not available
20-29 ชั่วโมง	974.9	52.0	93.0	69.1	70.0	94.6	231.8	180.6	183.7	20-29 hours
มี	45.0	1.0	7.9	3.4	5.0	9.9	14.4	2.8	0.7	Available
ไม่มี	929.9	51.0	85.2	65.7	65.0	84.8	217.4	177.8	183.1	Not available
30-34 ชั่วโมง	503.7	19.8	35.0	42.4	41.8	58.0	113.4	110.2	83.1	30-34 hours
มี	10.9	0.1	1.2	0.3	0.1	4.3	1.9	2.0	1.0	Available
ไม่มี	492.8	19.7	33.8	42.1	41.7	53.7	111.5	108.2	82.1	Not available
35-39 ชั่วโมง	1,618.2	52.2	121.7	200.0	200.4	164.0	400.3	349.2	130.4	35-39 hours
มี	10.2	0.1	-	1.7	-	1.3	2.9	4.0	0.1	Available
ไม่มี	1,608.0	52.2	121.7	198.2	200.4	162.7	397.4	345.2	130.3	Not available
40-49 ชั่วโมง	4,734.8	170.4	509.5	655.8	552.2	551.9	1,132.4	786.8	375.8	40-49 hours
มี	32.3	2.3	3.7	6.5	3.9	5.5	5.8	3.2	1.3	Available
ไม่มี	4,702.5	168.1	505.8	649.3	548.3	546.4	1,126.7	783.5	374.5	Not available
50 ชั่วโมงขึ้นไป	4,936.8	151.8	465.2	538.8	595.6	666.6	1,281.8	837.8	399.2	50 hours and over
มี	6.4	-	0.2	1.6	2.5	0.1	0.9	1.2	-	Available
ไม่มี	4,930.4	151.8	465.0	537.2	593.2	666.5	1,280.9	836.7	399.2	Not available

ตารางที่ 11 จำนวนผู้มีงานทำ จำนวนตามกลุ่มอายุ จำนวนชั่วโมงทำงานต่อสัปดาห์ การมีเวลาถือพ้อและต้องทำงานเพิ่มขึ้น และเพศ ภาคตะวันออกเฉียงเหนือ
 TABLE 11 EMPLOYED PERSONS BY AGE GROUP, HOURS WORKED PER WEEK, AVAILABILITY FOR ADDITIONAL WORK AND SEX, NORTHEASTERN REGION

หน่วยนับพัน : in Thousands

ประเภทและ การมีเวลาถือพ้อ และต้องทำงานเพิ่มขึ้น	รวม	กลุ่มอายุ							HOURS WORKED, SEX AND AVAILABILITY FOR ADDITIONAL WORK		
		15-19	20-24	25-29	30-34	35-39	40-49	50-59	>= 60	MALE	FEMALE
ชาย	7,243.2	311.1	741.6	885.6	818.7	830.6	1,669.4	1,247.7	738.4		
มี	87.5	6.9	7.8	11.6	11.7	19.3	15.8	11.2	3.2	Available	Available
ไม่มี	7,155.7	304.2	733.8	873.9	807.0	811.4	1,653.6	1,236.5	735.3	Not available	Not available
มีงานประจำแต่ไม่ได้ทำงาน	26.9	-	1.0	2.4	2.4	6.3	-	4.9	6.9	With job not work	With job not work
มี	2.3	-	0.6	0.1	-	0.2	-	1.4	-	Available	Available
ไม่มี	24.6	-	0.4	2.3	2.4	2.9	6.3	3.5	6.9	Not available	Not available
1-9 ชั่วโมง	39.9	10.8	4.5	1.2	0.2	5.1	6.2	2.2	9.8	1-9 hours	1-9 hours
มี	9.0	3.1	-	1.2	-	3.6	0.4	0.7	-	Available	Available
ไม่มี	30.9	7.7	4.5	-	0.2	1.5	5.8	1.5	9.8	Not available	Not available
10-19 ชั่วโมง	160.0	33.9	14.6	8.9	12.9	14.8	23.5	25.3	26.1	10-19 hours	10-19 hours
มี	12.7	2.6	2.8	1.9	2.2	0.3	2.3	0.5	0.2	Available	Available
ไม่มี	147.3	31.3	11.8	7.1	10.8	14.6	21.2	24.8	25.9	Not available	Not available
20-29 ชั่วโมง	469.2	32.4	56.5	42.2	37.3	36.1	101.3	70.2	93.2	20-29 hours	20-29 hours
มี	25.5	1.0	2.4	2.1	4.3	7.1	6.5	1.7	0.6	Available	Available
ไม่มี	443.7	31.4	54.2	40.1	33.0	29.0	94.8	68.6	92.6	Not available	Not available
30-34 ชั่วโมง	265.1	16.1	21.3	24.5	23.7	23.7	53.2	58.5	44.1	30-34 hours	30-34 hours
มี	8.4	0.1	1.2	0.3	0.1	3.4	1.7	0.7	1.0	Available	Available
ไม่มี	256.8	16.0	20.1	24.2	23.7	20.3	51.5	57.9	43.1	Not available	Not available
35-39 ชั่วโมง	788.0	27.9	65.7	86.1	75.7	83.4	191.3	180.2	77.7	35-39 hours	35-39 hours
มี	7.7	0.1	-	1.7	-	0.9	1.6	3.3	0.1	Available	Available
ไม่มี	780.3	27.8	65.7	84.4	75.7	82.5	189.7	176.9	77.6	Not available	Not available
40-49 ชั่วโมง	2,561.5	91.8	293.0	381.5	320.4	278.9	559.0	411.3	225.6	40-49 hours	40-49 hours
มี	15.9	-	0.8	2.7	2.7	3.9	2.7	1.8	1.3	Available	Available
ไม่มี	2,545.6	91.8	292.3	378.8	317.7	275.0	556.3	409.4	224.3	Not available	Not available
50 ชั่วโมงขึ้นไป	2,932.5	98.2	285.0	338.7	346.1	385.6	728.6	495.1	255.1	50 hours and over	50 hours and over
มี	5.9	-	-	1.6	2.5	0.1	0.6	1.2	-	Available	Available
ไม่มี	2,926.6	98.2	285.0	337.1	343.6	385.6	728.0	494.0	255.1	Not available	Not available
หญิง	6,009.7	213.1	515.8	655.1	684.1	751.2	1,563.0	1,108.9	518.5		
มี	58.3	2.5	8.9	12.1	2.9	6.8	16.8	8.0	0.4	Available	Available
ไม่มี	5,951.4	210.6	506.9	643.0	681.2	744.3	1,546.2	1,100.9	518.1	Not available	Not available
มีงานประจำแต่ไม่ได้ทำงาน	17.1	-	0.4	0.4	3.6	2.0	3.7	6.4	0.6	With job not work	With job not work
มี	0.8	-	-	-	-	0.2	0.6	0.1	-	Available	Available
ไม่มี	16.3	-	0.4	0.4	3.6	1.9	3.1	6.3	0.6	Not available	Not available
1-9 ชั่วโมง	49.3	5.2	-	11.2	4.5	4.1	4.2	11.1	9.1	1-9 hours	1-9 hours
มี	8.5	0.2	-	5.6	0.9	0.3	0.1	1.4	-	Available	Available
ไม่มี	40.7	4.9	-	5.5	3.6	3.8	4.1	9.7	9.1	Not available	Not available
10-19 ชั่วโมง	191.3	28.2	12.6	10.5	19.1	17.6	28.8	42.3	32.2	10-19 hours	10-19 hours
มี	7.7	-	0.2	1.3	-	0.6	3.3	2.0	0.3	Available	Available
ไม่มี	183.6	28.2	12.4	9.2	19.1	17.0	25.5	40.3	32.0	Not available	Not available
20-29 ชั่วโมง	505.7	19.6	36.5	26.9	32.8	58.5	130.5	110.3	90.6	20-29 hours	20-29 hours
มี	19.5	-	5.5	1.3	0.8	2.8	7.9	1.1	0.1	Available	Available
ไม่มี	486.2	19.6	31.0	25.6	32.0	55.7	122.6	109.2	90.5	Not available	Not available
30-34 ชั่วโมง	238.6	3.7	13.7	17.9	18.1	34.3	60.2	51.7	39.0	30-34 hours	30-34 hours
มี	2.5	-	-	-	0.0	0.9	0.2	1.4	-	Available	Available
ไม่มี	236.1	3.7	13.7	17.9	18.1	33.4	60.0	50.3	39.0	Not available	Not available
35-39 ชั่วโมง	830.2	24.3	56.0	113.8	124.7	80.7	209.0	169.0	52.7	35-39 hours	35-39 hours
มี	2.5	-	-	-	-	0.4	1.3	0.7	-	Available	Available
ไม่มี	827.7	24.3	56.0	113.8	124.7	80.2	207.7	168.3	52.7	Not available	Not available
40-49 ชั่วโมง	2,173.2	78.6	216.5	274.3	231.8	273.0	573.4	375.5	150.2	40-49 hours	40-49 hours
มี	16.3	2.3	3.0	3.8	1.2	1.6	3.1	1.4	-	Available	Available
ไม่มี	2,156.9	76.4	213.5	270.5	230.6	271.4	570.4	374.1	150.2	Not available	Not available
50 ชั่วโมงขึ้นไป	2,004.3	53.6	180.2	200.1	249.6	281.0	553.2	342.7	144.2	50 hours and over	50 hours and over
มี	0.5	-	0.2	-	-	-	0.3	-	-	Available	Available
ไม่มี	2,003.9	53.6	180.0	200.1	249.6	281.0	552.9	342.7	144.2	Not available	Not available

ตารางที่ 12 จำนวนผู้ว่างงาน ที่ทำงานทำ จำแนกตามระยะเวลาที่ทำงานทำ ระดับการศึกษาที่สำเร็จ ภาคตะวันออกเฉียงเหนือ

TABLE 12 UNEMPLOYED PERSONS, SEEKING JOP BY DURATION OF SEEKING JOP, LEVEL OF EDUCATIONAL ATTAINMENT, NORTHEASTERN REGION

ไตรมาสที่ 3/2554 : Quarter 3/2011

หน่วยเป็นคน : Person

ระดับการศึกษาที่สำเร็จ	ระยะเวลาที่ทำงานทำ							Duration of seeking job		LEVEL OF EDUCATIONAL ATTAINMENT
	< 1 เดือน	1 - 2.9 เดือน	3 - 5.9 เดือน	6 - 8.9 เดือน	9 - 11.9 เดือน	>=12 เดือน	ไม่ทราบ	TOTAL		
Total	Month	Months	Months	Months	Months	Months	Unknown	Unknown		
ยอดรวม	4,789	5,750	154	-	-	309	-	-	TOTAL	
ไม่มีการศึกษา	-	-	-	-	-	-	-	-	No education	
ต่ำกว่าประถมศึกษา	-	-	-	-	-	-	-	-	Less than Elementary	
ประถมศึกษา	768	-	-	-	-	76	-	-	Elementary	
มัธยมศึกษาตอนต้น	719	256	-	-	-	-	-	-	Lower Secondary	
มัธยมศึกษาตอนปลาย	-	4,288	-	-	-	76	-	-	Upper Secondary Level	
สายสามัญ	-	4,288	-	-	-	-	-	-	General/Academic	
สายอาชีพศึกษา	-	-	-	-	-	76	-	-	Vocational	
สายวิชาการศึกษา	-	-	-	-	-	-	-	-	Teacher Training	
อุดมศึกษา	3,302	1,206	154	-	-	158	-	-	Higher Level	
สายวิชาการ	1,920	1,206	154	-	-	158	-	-	Academic	
สายวิชาชีพ	1,265	-	-	-	-	-	-	-	Higher Technical Education	
สายวิชาการศึกษา	116	-	-	-	-	-	-	-	Teacher Training	
อื่นๆ ^{1/}	-	-	-	-	-	-	-	-	Others	
ไม่ทราบ	-	-	-	-	-	-	-	-	Unknown	

1/ รวมอาชีพระยะสั้น Including Short Course Vocational

ตารางที่ 12 จำนวนผู้ว่างงาน ที่ทำงานทำ จำแนกตามระยะเวลาที่ทำงานทำ ระดับการศึกษาที่สำเร็จ และเพศ ภาคตะวันออกเฉียงเหนือ

TABLE 12 UNEMPLOYED PERSONS, SEEKING JOB BY DURATION OF SEEKING JOB, LEVEL OF EDUCATIONAL ATTAINMENT AND SEX, NORTHEASTERN REGION

ไตรมาสที่ 3/2554 : Quarter 3/2011

หน่วยเป็นคน : Person

ระดับการศึกษาที่สำเร็จ	รวม	ระยะเวลาที่ทำงานทำ						Duration of seeking job		LEVEL OF EDUCATIONAL ATTAINMENT
		< 1 เดือน	1 - 2.9 เดือน	3 - 5.9 เดือน	6 - 8.9 เดือน	9 - 11.9 เดือน	>=12 เดือน	ไม่ทราบ	Unknown	
Total	Month	Months	Months	Months	Months	Months	Months	Months	Unknown	MALE
ชาย	3,131	2,776	256	99	-	-	-	-	-	MALE
ไม่มีการศึกษา	-	-	-	-	-	-	-	-	-	No education
ต่ำกว่าประถมศึกษา	-	-	-	-	-	-	-	-	-	Less than Elementary
ประถมศึกษา	768	768	-	-	-	-	-	-	-	Elementary
มัธยมศึกษาตอนต้น	882	626	256	-	-	-	-	-	-	Lower Secondary
มัธยมศึกษาตอนปลาย	-	-	-	-	-	-	-	-	-	Upper Secondary Level
สายสามัญ	-	-	-	-	-	-	-	-	-	General/Academic
สายอาชีพศึกษา	-	-	-	-	-	-	-	-	-	Vocational
สายวิชาการศึกษา	-	-	-	-	-	-	-	-	-	Teacher Training
อุดมศึกษา	1,481	1,381	-	99	-	-	-	-	-	Higher Level
สายวิชาการ	99	-	-	99	-	-	-	-	-	Academic
สายวิชาชีพ	1,265	1,265	-	-	-	-	-	-	-	Higher Technical Education
สายวิชาการศึกษา	116	116	-	-	-	-	-	-	-	Teacher Training
อื่นๆ ^{1/}	-	-	-	-	-	-	-	-	-	Others ^{1/}
ไม่ทราบ	-	-	-	-	-	-	-	-	-	Unknown
หญิง	7,870	2,013	5,493	54	-	-	-	309	-	FEMALE
ไม่มีการศึกษา	-	-	-	-	-	-	-	-	-	No education
ต่ำกว่าประถมศึกษา	-	-	-	-	-	-	-	-	-	Less than Elementary
ประถมศึกษา	76	-	-	-	-	-	-	76	-	Elementary
มัธยมศึกษาตอนต้น	93	93	-	-	-	-	-	-	-	Lower Secondary
มัธยมศึกษาตอนปลาย	4,364	-	4,288	-	-	-	-	76	-	Upper Secondary Level
สายสามัญ	4,288	-	4,288	-	-	-	-	-	-	General/Academic
สายอาชีพศึกษา	76	-	-	-	-	-	-	76	-	Vocational
สายวิชาการศึกษา	-	-	-	-	-	-	-	-	-	Teacher Training
อุดมศึกษา	3,338	1,920	1,206	54	-	-	-	158	-	Higher Level
สายวิชาการ	3,338	1,920	1,206	54	-	-	-	158	-	Academic
สายอาชีพ	-	-	-	-	-	-	-	-	-	Higher Technical Education
สายวิชาการศึกษา	-	-	-	-	-	-	-	-	-	Teacher Training
อื่นๆ ^{1/}	-	-	-	-	-	-	-	-	-	Others ^{1/}
ไม่ทราบ	-	-	-	-	-	-	-	-	-	Unknown

1/ รวมอาชีพระยะสั้น Including Short Course Vocational

ตารางที่ 13 จำนวนผู้ว่างงาน ที่เคยทำงานมาก่อน จำนวนตามอาชีพที่ครั้งสุดท้าย อุตสาหกรรมที่ทำงานครั้งสุดท้าย ภาคตะวันออกเฉียงเหนือ (ต่อ)

TABLE 13 UNEMPLOYED PERSONS, EVER WORKED BY LAST OCCUPATION, LAST INDUSTRY, NORTHEASTERN REGION (Contd.)

ไตรมาสที่ 3/2554 : Quarter 3/2011

หน่วยเป็น千人 : Person

อาชีพที่ทำงานครั้งสุดท้าย	อุตสาหกรรมที่ทำงานครั้งสุดท้าย (ต่อ) Last Industry (Contd.)										LAST OCCUPATION
	กิจกรรมทางวิชาชีพ อาชีพและเทคโนโลยี Professional/scientific technical activities	การบริหารสนับสนุน และป้องกันประเทศ Administrative Public admin- istration	การบริการราชการ ป้องกันประเทศ Public admin- istration	การศึกษา Education	การดูแลสุขภาพ สังคมและสุขภาพ Health and social work	ความบันเทิง และนันทนาการ Art, entertainment service	บริการ ด้านอื่นๆ Other household activities	งานในครัวเรือน ส่วนบุคคล Activities of household	กิจกรรมของ องค์กร Extra- territorial	ไม่ทราบ	
ยอดรวม	-	1,106	421	264	851	1,675	1,927	181	-	-	TOTAL
1. ผู้ปฏิบัติงานภายใต้ และผู้จัดการ	-	-	-	-	-	-	-	-	-	-	1. Legislators, senior officials and managers
2. ผู้ประกอบวิชาชีพด้านต่างๆ	-	-	-	-	-	-	-	-	-	-	2. Professionals
3. ผู้ประกอบวิชาชีพด้านเทคนิคสาขาต่างๆ และอาชีพที่เกี่ยวข้อง	-	-	151	-	-	-	-	-	-	-	3. Technicians and associate professionals
4. เสมียน	-	148	-	111	694	-	-	-	-	-	4. Clerks
5. พนักงานบริการและพนักงานในร้านค้า และตลาด	-	747	-	154	158	1,675	-	-	-	-	5. Service workers and shop and market sales workers
6. ผู้ปฏิบัติงานที่มีฝีมือในด้านการเกษตร และการประมง	-	-	-	-	-	-	-	-	-	-	6. Skilled agricultural and fishery workers
7. ผู้ปฏิบัติงานด้านความสามารถทางฝีมือ และธุรกิจการค้าที่เกี่ยวข้อง	-	-	-	-	-	-	1,584	-	-	-	7. Craft and related trades workers
8. ผู้ปฏิบัติการโรงงานและเครื่องจักร และผู้ปฏิบัติงานด้านการประกอบ	-	-	-	-	-	-	-	-	-	-	8. Plant and machine operators and assemblers
9. อาชีพขั้นพื้นฐานต่างๆ ในด้านการขาย และการให้บริการ	-	210	270	-	-	-	344	181	-	-	9. Elementary occupations
10. คนงานซึ่งไม่ได้จำแนกไว้ในหมวดอื่น	-	-	-	-	-	-	-	-	-	-	10. Workers not classifiable by occupation

ตารางที่ 13 จำนวนผู้ว่างงาน ที่เคยทำงานก่อน จำแนกตามอาชีพที่ทำงานครั้งสุดท้าย อุตสาหกรรมที่ทำงานครั้งสุดท้าย และเพศ ภาคตะวันออกเฉียงเหนือ
TABLE 13 UNEMPLOYED PERSONS, EVER WORKED BY LAST OCCUPATION, LAST INDUSTRY AND SEX, NORTHEASTERN REGION

อาชีพที่ทำงานครั้งสุดท้าย	อุตสาหกรรมที่ทำงานครั้งสุดท้าย										LAST OCCUPATION	
	รวม	เกษตรกรรม การปศุสัตว์ และการประมง	การขุด เหมืองแร่ และเหมืองหิน	การผลิต Manufacturing	ไฟฟ้า ก๊าซ ไอน้ำ ระบบปรับอากาศ และประปา	การก่อสร้าง Construction	การขนส่ง การพาณิชย์ การขนส่ง การขนส่ง การขนส่ง	ที่พักแรมและ สถานที่เก็บสินค้า บริการด้านอาหาร และเครื่องดื่ม	ข้อมูลข่าวสาร และการสื่อสาร Information	บริการทางการเงิน และการประกันภัย		อาชีพที่ว่างก่อน
Total	Agriculture	Mining	Manufacturing	Electricity sewerage, waste	Construction	Transport, storage and communication	Accommodation and food service	Information	Financial intermediation	Occupation	Sex	
ชาย	24,762	5,017	-	4,646	-	916	5,671	4,955	-	116	278	MALE
1. ผู้ปฏิบัติงานขาย ข้าราชการระดับอาวุโส และผู้จัดการ	-	-	-	-	-	-	-	-	-	-	-	1. Legislators, senior officials and managers
2. ผู้ประกอบวิชาชีพด้านต่างๆ	-	-	-	-	-	-	-	-	-	-	-	2. Professionals
3. ผู้ประกอบวิชาชีพด้านเทคนิคสาขาต่างๆ และอาชีพที่เกี่ยวข้อง	1,297	-	-	-	-	916	-	-	-	-	278	3. Technicians and associate professionals
4. เสมียน	148	-	-	-	-	-	-	-	-	-	-	4. Clerks
5. พนักงานบริการและพนักงานในร้านค้า และตลาด	2,039	-	-	-	-	-	-	1,192	-	-	-	5. Service workers and shop and market sales workers
6. ผู้ปฏิบัติงานที่มีชื่อในด้านเกษตร และการประมง	3,482	3,482	-	-	-	-	-	-	-	-	-	6. Skilled agricultural and fishery workers
7. ผู้ปฏิบัติงานด้านความสามารถทางฝีมือ และธุรกิจการค้าที่เกี่ยวข้อง	8,621	-	-	1,916	-	-	2,795	2,209	-	116	-	7. Craft and related trades workers
8. ผู้ปฏิบัติงานโรงงานและเครื่องจักร และปฏิบัติงานด้านการประกอบ	2,016	-	-	1,250	-	-	262	504	-	-	-	8. Plant and machine operators and assemblers
9. อาชีพขั้นพื้นฐานต่างๆ ในด้านการขาย และการให้บริการ	7,159	1,556	-	1,480	-	-	2,614	1,049	-	-	-	9. Elementary occupations
10. คนงานที่ไม่มีชื่อได้จำแนกไว้ในหมวดอื่น	-	-	-	-	-	-	-	-	-	-	-	10. Workers not classifiable by occupation
หญิง	18,047	1,960	-	10,014	62	-	1,50	1,989	-	609	-	FEMALE
1. ผู้ปฏิบัติงานขาย ข้าราชการระดับอาวุโส และผู้จัดการ	-	-	-	-	-	-	-	-	-	-	-	1. Legislators, senior officials and managers
2. ผู้ประกอบวิชาชีพด้านต่างๆ	44	-	-	-	-	-	-	-	-	44	-	2. Professionals
3. ผู้ประกอบวิชาชีพด้านเทคนิคสาขาต่างๆ และอาชีพที่เกี่ยวข้อง	3,267	-	-	3,220	-	-	-	-	-	-	-	3. Technicians and associate professionals
4. เสมียน	804	-	-	-	-	-	-	-	-	-	-	4. Clerks
5. พนักงานบริการและพนักงานในร้านค้า และตลาด	3,985	-	-	-	-	-	-	1,609	-	489	-	5. Service workers and shop and market sales workers
6. ผู้ปฏิบัติงานที่มีชื่อในด้านเกษตร และการประมง	1,960	1,960	-	-	-	-	-	-	-	-	-	6. Skilled agricultural and fishery workers
7. ผู้ปฏิบัติงานด้านความสามารถทางฝีมือ และธุรกิจการค้าที่เกี่ยวข้อง	2,476	-	-	2,096	-	-	-	380	-	-	-	7. Craft and related trades workers
8. ผู้ปฏิบัติงานโรงงานและเครื่องจักร และปฏิบัติงานด้านการประกอบ	4,508	-	-	4,508	-	-	-	-	-	-	-	8. Plant and machine operators and assemblers
9. อาชีพขั้นพื้นฐานต่างๆ ในด้านการขาย และการให้บริการ	1,001	-	-	189	62	-	150	-	-	76	-	9. Elementary occupations
10. คนงานที่ไม่มีชื่อได้จำแนกไว้ในหมวดอื่น	-	-	-	-	-	-	-	-	-	-	-	10. Workers not classifiable by occupation

ตารางที่ 13 จำนวนผู้ว่างงาน ที่เคยทำงานมาก่อน จำแนกตามอาชีพที่ทำครั้งสุดท้าย อุตสาหกรรมที่ทำงานครั้งสุดท้าย และตามเพศ ภาคตะวันออกเฉียงเหนือ (ต่อ)
 TABLE 13 UNEMPLOYED PERSONS, EVER WORKED BY LAST OCCUPATION, LAST INDUSTRY SEX , NORTHEASTERN REGION (Contd.)

อาชีพที่ทำครั้งสุดท้าย	อุตสาหกรรมที่ทำงานครั้งสุดท้าย (ต่อ)										ไม่ทราบ	LAST OCCUPATION
	กิจกรรม อสังหาริมทรัพย์และเทคนิค Real estate fessional, scientific activities technical	กิจกรรมทางวิชาชีพ และเชิงเทคนิค Real estate fessional, scientific activities technical	การบริหารสนับสนุนบริหารราชการ และป้องกันประเทศ Administrative Public admin- istration defence	การศึกษา Education	กิจกรรมด้านสุขภาพ และนันทนาการ Health and Art, entertainment social work	ศิลปะ ความบันเทิง และนันทนาการ	บริการด้านอื่นๆ Other service	งานไม่ครัวเรือน ส่วนบุคคล Activities of household	กิจกรรมขององค์กร Extra- territorial	กิจกรรมขององค์กร Extra- territorial		
ชาย	-	-	-	99	-	-	1,584	-	-	-	-	MALE
1. ผู้ปฏิบัติงานขาย ข้าราชการระดับอาวุโสและผู้จัดการ	-	-	-	-	-	-	-	-	-	-	-	1. Legislators, senior officials and managers
2. ผู้ประกอบวิชาชีพด้านต่างๆ	-	-	-	-	-	-	-	-	-	-	-	2. Professionals
3. ผู้ประกอบวิชาชีพด้านเทคนิคสาขาต่างๆ และอาชีพที่เกี่ยวข้อง	-	-	104	-	-	-	-	-	-	-	-	3. Technicians and associate professionals
4. เสร็จสิ้น	-	148	-	-	-	-	-	-	-	-	-	4. Clerks
5. พนักงานบริการและพนักงานในร้านค้าและตลาด	-	-	747	99	-	-	-	-	-	-	-	5. Service workers and shop and market sales workers
6. ผู้ปฏิบัติงานที่มีชื่อในด้านเกษตรและการปศุสัตว์	-	-	-	-	-	-	-	-	-	-	-	6. Skilled agricultural and fishery workers
7. ผู้ปฏิบัติงานด้านความสามารถทางฝีมือและอุตสาหกรรมที่เกี่ยวข้อง	-	-	-	-	-	1,584	-	-	-	-	-	7. Craft and related trades workers
8. ผู้ปฏิบัติงานโรงงานและเครื่องจักร และผู้ปฏิบัติงานด้านการประกอบ	-	-	-	-	-	-	-	-	-	-	-	8. Plant and machine operators and assemblers
9. อาชีพอื่นพื้นฐานต่างๆ ในด้านการขายและการให้บริการ	-	-	210	-	-	-	-	-	-	-	-	9. Elementary occupations
10. คนงานที่ไม่มีชื่อได้จำแนกไว้ในหมวดอื่น	-	-	-	-	-	-	-	-	-	-	-	10. Workers not classifiable by occupation
หญิง	-	-	47	165	851	1,675	344	181	-	-	-	FEMALE
1. ผู้ปฏิบัติงานขาย ข้าราชการระดับอาวุโสและผู้จัดการ	-	-	-	-	-	-	-	-	-	-	-	1. Legislators, senior officials and managers
2. ผู้ประกอบวิชาชีพด้านต่างๆ	-	-	-	-	-	-	-	-	-	-	-	2. Professionals
3. ผู้ประกอบวิชาชีพด้านเทคนิคสาขาต่างๆ และอาชีพที่เกี่ยวข้อง	-	-	47	-	-	-	-	-	-	-	-	3. Technicians and associate professionals
4. เสร็จสิ้น	-	-	-	111	694	-	-	-	-	-	-	4. Clerks
5. พนักงานบริการและพนักงานในร้านค้าและตลาด	-	-	-	54	158	1,675	-	-	-	-	-	5. Service workers and shop and market sales workers
6. ผู้ปฏิบัติงานที่มีชื่อในด้านเกษตรและการปศุสัตว์	-	-	-	-	-	-	-	-	-	-	-	6. Skilled agricultural and fishery workers
7. ผู้ปฏิบัติงานด้านความสามารถทางฝีมือและอุตสาหกรรมที่เกี่ยวข้อง	-	-	-	-	-	-	-	-	-	-	-	7. Craft and related trades workers
8. ผู้ปฏิบัติงานโรงงานและเครื่องจักร และผู้ปฏิบัติงานด้านการประกอบ	-	-	-	-	-	-	-	-	-	-	-	8. Plant and machine operators and assemblers
9. อาชีพอื่นพื้นฐานต่างๆ ในด้านการขายและการให้บริการ	-	-	-	-	-	-	344	181	-	-	-	9. Elementary occupations
10. คนงานที่ไม่มีชื่อได้จำแนกไว้ในหมวดอื่น	-	-	-	-	-	-	-	-	-	-	-	10. Workers not classifiable by occupation

ตารางที่ 15 จำนวนลูกจ้างเอกชน จำนวนตามค่าจ้างเฉลี่ย ผลประโยชน์ที่ได้รับ อุตสาหกรรม และเพศ ภาคตะวันออกเฉียงเหนือ
TABLE 15 PRIVATE EMPLOYEE BY AVERAGE WAGE, FRINGE BENEFIT, INDUSTRY AND SEX , NORTHEASTERN REGION

อุตสาหกรรม Industry	จำนวนลูกจ้าง เอกชน Total Private Employee	ลูกจ้างเอกชนที่ได้รับผลประโยชน์ (Private Employee Receive Fringe Benefit)										ค่าจ้างเฉลี่ย Average Wage	อุตสาหกรรม INDUSTRY
		ได้รับเป็นเงิน In Cash					ได้รับเป็นสิ่งของ In Kind						
		โบนัส Bonus	ค่าล่วงเวลา Overtime	เงินอื่นๆ Other Income	อาหาร Food	เครื่องแต่งกาย Clothes	ที่อยู่อาศัย Housing	อื่นๆ Others	โบนัส Bonus	ค่าล่วงเวลา Overtime	เงินอื่นๆ Other Income		
ชาย	1,490.7	4.4	87.8	74.3	1.3	25.3	15.9	139.6	1.3	5.5	4.0	15.9	MALE
1.เกษตรกรรม การป่าไม้ และการประมง	229.0	0.9	-	2.5	-	4.0	5.4	50.4	-	8.5	4.0	5.4	1. Agriculture, forestry and fishing
2.การขุดเหมืองแร่ และเหมืองหิน	2.4	0.3	0.1	-	-	-	-	0.1	-	-	-	-	2. Mining and quarrying
3. การผลิตไฟฟ้า ก๊าซ ไอน้ำ และระบบปรับอากาศ	315.4	-	73.7	15.5	-	1.1	3.6	22.6	-	1.8	1.1	3.6	3. Manufacturing
4.ไฟฟ้า ก๊าซ ไอน้ำ และระบบปรับอากาศ	0.2	-	-	-	-	-	-	-	-	-	-	-	4. Electricity, gas, steam and air conditioning supply
5. การจัดการน้ำ การจัดการและบำบัดน้ำเสีย ของเสีย และสิ่งปฏิกูล	0.3	-	-	-	-	-	-	0.2	-	-	-	-	5. Water supply, sewerage, waste management and remediation activities
6. การก่อสร้าง	477.2	0.1	1.0	1.3	1.1	5.5	4.8	14.1	-	0.3	-	4.8	6. Construction
7. การขายส่ง และการขายปลีก การซ่อมยานยนต์	271.7	3.0	8.4	25.3	-	8.5	1.5	29.0	-	0.1	-	8.5	7. Wholesale and retail trade; repair of motor vehicles
8. การขนส่ง และสถานให้บริการด้านคมนาคม	34.9	-	0.4	4.4	-	0.2	-	1.2	-	0.2	-	0.2	8. Transportation and storage
9. ที่พักแรมและบริการด้านอาหาร	47.5	-	0.5	11.2	-	1.8	-	17.1	-	0.6	-	1.8	9. Accommodation and food service activities
10. ข้อมูลข่าวสารและการสื่อสาร	6.3	-	0.5	0.9	0.2	0.6	-	0.5	0.2	0.4	-	0.6	10. Information and communication
11. กิจกรรมทางการเงินและการประกันภัย	28.0	-	1.7	5.6	-	0.4	-	0.2	-	0.4	-	0.4	11. Financial and insurance activities
12. กิจกรรมอสังหาริมทรัพย์	2.7	-	0.9	1.0	-	0.3	-	-	-	0.3	-	0.3	12. Real estate activities
13. กิจกรรมทางวิชาชีพ วิทยาศาสตร์ และเทคนิค	1.0	-	0.2	-	-	0.1	-	0.1	-	0.1	-	0.1	13. Professional, scientific and technical activities
14. กิจกรรมการบริหารและการบริการสนับสนุน	8.1	-	-	3.5	-	0.5	-	0.3	-	0.5	-	0.5	14. Administrative and support service activities
15. การบริหารราชการ การป้องกันประเทศ การประกันสังคม	0.3	-	-	-	-	0.2	-	-	-	0.2	-	0.2	15. Public administration and defence; compulsory social security
16. การศึกษา	9.8	-	-	1.2	-	0.1	-	-	-	0.1	-	0.1	16. Education
17. กิจกรรมด้านสุขภาพและงานสังคมสงเคราะห์	0.7	-	0.2	-	-	-	-	-	-	-	-	-	17. Human health and social work activities
18. ศิลปะ ความบันเทิง และนันทนาการ	7.5	-	-	1.0	-	0.0	-	0.9	-	0.0	-	0.0	18. Arts, entertainment and recreation
19. กิจกรรมบริการด้านอื่น ๆ	43.4	-	-	1.0	-	2.0	-	2.4	-	2.0	-	2.0	19. Other service activities
20. กิจกรรมการจ้างงานในครัวเรือนส่วนบุคคล การผลิตสินค้าและบริการที่ขึ้นเองเพื่อใช้ในครัวเรือน	4.5	-	-	-	-	-	-	0.5	-	-	-	-	20. Activities of households as employers; unincorporated and service-producing activities of households for own use
21. กิจกรรมขององค์กรระหว่างประเทศ	-	-	-	-	-	-	-	-	-	-	-	-	21. Activities of extraterritorial organizations and bodies
22. ไม่ทราบ	-	-	-	-	-	-	-	-	-	-	-	-	22. Unknown
หญิง	1,007.4	1.8	99.7	80.9	2.5	15.4	13.0	148.6	2.5	0.4	1.7	13.0	FEMALE
1.เกษตรกรรม การป่าไม้ และการประมง	171.1	-	-	-	-	-	-	54.0	-	-	-	-	6.5 1. Agriculture, forestry and fishing
2.การขุดเหมืองแร่ และเหมืองหิน	-	-	-	-	-	-	-	-	-	-	-	-	2. Mining and quarrying
3. การผลิตไฟฟ้า ก๊าซ ไอน้ำ และระบบปรับอากาศ	326.0	-	88.8	18.2	1.6	1.7	6.0	9.6	-	2.0	-	1.7	3. Manufacturing
4.ไฟฟ้า ก๊าซ ไอน้ำ และระบบปรับอากาศ	-	-	-	-	-	-	-	-	-	-	-	-	4. Electricity, gas, steam and air conditioning supply
5. การจัดการน้ำ การจัดการและบำบัดน้ำเสีย ของเสีย และสิ่งปฏิกูล	-	-	-	-	-	-	-	-	-	-	-	-	5. Water supply, sewerage, waste management and remediation activities
6. การก่อสร้าง	63.5	-	0.1	0.2	-	0.4	0.3	1.1	-	0.4	-	0.4	6. Construction
7. การขายส่ง และการขายปลีก การซ่อมยานยนต์	185.0	1.3	5.1	21.8	0.1	2.5	0.3	12.3	0.1	2.5	-	2.5	7. Wholesale and retail trade; repair of motor vehicles
8. การขนส่ง และสถานให้บริการด้านคมนาคม	3.2	-	1.0	-	-	0.3	-	0.3	-	0.3	-	0.3	8. Transportation and storage
9. ที่พักแรมและบริการด้านอาหาร	100.5	0.5	0.3	25.2	-	2.9	-	54.8	-	2.9	-	2.9	9. Accommodation and food service activities
10. ข้อมูลข่าวสารและการสื่อสาร	4.2	-	-	0.4	-	0.3	-	-	-	0.3	-	0.3	10. Information and communication
11. กิจกรรมทางการเงินและการประกันภัย	36.2	-	0.3	4.4	-	0.1	-	1.2	-	0.1	-	0.1	11. Financial and insurance activities
12. กิจกรรมอสังหาริมทรัพย์	2.0	-	-	0.8	-	-	-	-	-	-	-	-	12. Real estate activities
13. กิจกรรมทางวิชาชีพ วิทยาศาสตร์ และเทคนิค	8.2	-	-	0.8	-	0.1	-	0.2	-	0.1	-	0.1	13. Professional, scientific and technical activities
14. กิจกรรมการบริหารและการบริการสนับสนุน	13.2	-	-	0.1	-	0.3	-	0.4	-	0.3	-	0.3	14. Administrative and support service activities
15. การบริหารราชการ การป้องกันประเทศ การประกันสังคม	0.8	-	-	-	-	-	-	-	-	-	-	-	15. Public administration and defence; compulsory social security
16. การศึกษา	20.5	-	0.2	2.5	0.1	0.1	-	1.6	-	0.1	-	0.1	16. Education
17. กิจกรรมด้านสุขภาพและงานสังคมสงเคราะห์	13.4	-	4.9	0.4	-	0.3	-	0.3	-	0.3	-	0.3	17. Human health and social work activities
18. ศิลปะ ความบันเทิง และนันทนาการ	5.5	-	-	4.5	-	3.3	-	0.1	-	3.3	-	3.3	18. Arts, entertainment and recreation
19. กิจกรรมบริการด้านอื่น ๆ	24.1	0.0	0.1	0.3	0.6	0.9	-	3.1	0.6	0.9	-	0.9	19. Other service activities
20. กิจกรรมการจ้างงานในครัวเรือนส่วนบุคคล การผลิตสินค้าและบริการที่ขึ้นเองเพื่อใช้ในครัวเรือน	30.0	0.0	-	0.3	0.2	3.1	-	9.8	0.2	3.1	-	3.1	20. Activities of households as employers; unincorporated and service-producing activities of households for own use
21. กิจกรรมขององค์กรระหว่างประเทศ	-	-	-	-	-	-	-	-	-	-	-	-	21. Activities of extraterritorial organizations and bodies
22. ไม่ทราบ	-	-	-	-	-	-	-	-	-	-	-	-	22. Unknown

ตารางที่ 16 จำนวนลูกจ้างรัฐบาล จำนวนตามค่าจ้างเฉลี่ย ผลประโยชน์ที่ได้รับ อุตสาหกรรม ภาคตะวันออกเฉียงเหนือ

TABLE 16 GOVERNMENT EMPLOYEE BY AVERAGE WAGE, FRINGE BENEFIT, INDUSTRY, NORTHEASTERN REGION

ไตรมาสที่ 3/2554 : Quarter 3/2011

หน่วยเป็นพัน : In Thousands

อุตสาหกรรม	จำนวน ลูกจ้างรัฐบาล Total Government Employee	ค่าจ้างเฉลี่ย Average Wage	ลูกจ้างรัฐบาลที่ได้รับผลประโยชน์อื่นๆ Government Employee Receive Fringe Benefit										INDUSTRY
			ได้รับเป็นเงิน In Cash		ได้รับเป็นสิ่งของ In Kind		ได้รับเป็นเงิน In Cash						
			โบนัส Bonus	ค่าล่วงเวลา Overtime	เงินอื่นๆ Other Income	อาหาร Food	เครื่องแต่งกาย Clothes	ที่อยู่อาศัย Housing	อื่นๆ Others	TOTAL			
ยอดรวม	1,326.6	15,293.6	6.9	99.3	465.9	12.4	0.9	87.8	10.0	TOTAL			
1. เกษตรกรรม การป่าไม้ และการประมง	4.1	7,786.4	-	-	1.5	-	-	0.2	-	1. Agriculture, forestry and fishing			
2. การทำเหมืองแร่ และเหมืองหิน	-	-	-	-	-	-	-	-	-	2. Mining and quarrying			
3. การผลิต	1.0	24,992.3	0.4	-	0.1	-	-	-	-	3. Manufacturing			
4. ไฟฟ้า ก๊าซ ไอน้ำ และระบบปรับอากาศ	25.5	16,481.7	0.2	0.1	2.2	-	-	0.7	0.2	4. Electricity, gas, steam and air conditioning supply			
5. การจัดหา น้ำ การจัดการ และการบำบัดน้ำเสีย ของเสีย และสิ่งปฏิกูล	14.4	10,409.3	-	-	3.4	-	-	0.3	-	5. Water supply; sewerage, waste management and remediation activities			
6. การก่อสร้าง	19.2	9,729.6	0.1	0.3	0.3	-	-	3.2	-	6. Construction			
7. การขายส่ง และการขายปลีก การซ่อมยานยนต์	0.4	7,000.0	-	-	-	-	-	-	-	7. Wholesale and retail trade; repair of motor vehicles and motorcycles			
8. การขนส่ง และสถานที่เก็บสินค้า	11.5	15,217.6	-	0.8	0.9	-	-	0.7	-	8. Transportation and storage			
9. ที่พักแรมและบริการด้านอาหาร	0.4	14,065.4	-	-	-	-	-	-	-	9. Accommodation and food service activities			
10. ข้อมูลข่าวสารและการสื่อสาร	2.7	13,744.3	-	0.1	-	-	-	0.1	-	10. Information and communication			
11. กิจกรรมทางการเงินและการประกันภัย	14.2	18,580.3	0.1	0.3	1.6	0.5	-	0.9	-	11. Financial and insurance activities			
12. กิจกรรมอสังหาริมทรัพย์	-	-	-	-	-	-	-	-	-	12. Real estate activities			
13. กิจกรรมทางวิชาชีพ วิทยาศาสตร์ และเทคนิค	10.0	13,803.5	-	0.1	1.0	-	-	4.1	-	13. Professional, scientific and technical activities			
14. กิจกรรมการบริหารและการบริหารสนับสนุน	0.1	34,710.0	-	-	0.1	-	-	-	-	14. Administrative and support service activities			
15. การบริหารราชการ การป้องกันประเทศ การประกันสังคม	561.4	11,220.0	0.1	6.1	150.9	0.4	0.2	38.1	3.9	15. Public administration and defence; compulsory social security			
16. การศึกษา	427.2	23,190.7	1.1	6.4	240.0	7.6	0.7	21.0	5.0	16. Education			
17. กิจกรรมด้านสุขภาพและงานสังคมสงเคราะห์	233.5	11,276.3	5.0	85.0	63.7	3.9	-	18.5	0.9	17. Human health and social work activities			
18. ศิลปะ ความบันเทิง และนันทนาการ	1.1	8,766.0	-	-	0.1	-	-	-	-	18. Arts, entertainment and recreation			
19. กิจกรรมบริการด้านอื่น ๆ	-	-	-	-	-	-	-	-	-	19. Other service activities			
20. กิจกรรมการจ้างงานในครัวเรือนส่วนบุคคล การผลิตสินค้าและบริการที่ดำเนินการเพื่อใช้ครัวเรือน	-	-	-	-	-	-	-	-	-	20. Activities of households as employers; undifferentiated goods and services-producing activities of households for own use			
21. กิจกรรมขององค์การระหว่างประเทศ	-	-	-	-	-	-	-	-	-	21. Activities of extraterritorial organizations and bodies			
22. ไม่ทราบ	-	-	-	-	-	-	-	-	-	22. Unknown			

ตารางที่ 16 จำนวนลูกจ้างรัฐบาล จำนวนตามค่าจ้างเฉลี่ย ผลประโยชน์ที่ได้รับ อุตสาหกรรม และเพศ ภาคตะวันออกเฉียงเหนือ
TABLE 16 GOVERNMENT EMPLOYEE BY AVERAGE WAGE, FRINGE BENEFIT, INDUSTRY AND SEX, NORTHEASTERN REGION

อุตสาหกรรม Industry	จำนวน ลูกจ้างรัฐบาล Total Government Employee	ลูกจ้างรัฐบาลที่ได้รับผลประโยชน์อื่นนอกเหนือจาก Government Employee Receive Fringe Benefit ได้รับเป็นเงิน In Cash ได้รับเป็นสิ่งของ In Kind						INDUSTRY					
		ค่าจ้างเฉลี่ย Average Wage	โบนัส Bonus	ค่าล่วงเวลา Overtime	เงินอื่นๆ Other Income	อาหาร Food	เครื่องแต่งกาย Clothes	ที่อยู่อาศัย Housing	อื่นๆ Others				
											MALE	FEMALE	
ชาย													
1.เกษตรกรรม การป้อน และกรปรมง	710.7	15,389.7	1.2	36.9	231.1	0.4	0.8	51.2	4.4				
2.การทำเหมืองแร่ และเหมืองหิน	3.6	7,648.3	-	-	1.3	-	-	-	0.2				
3. การผลิต	1.0	24,992.3	0.4	-	0.1	-	-	-	-				
4. ไฟฟ้า ก๊าซ ไอน้ำ และระบบปรับอากาศ	20.7	14,334.8	0.1	0.1	1.8	-	-	0.6	0.6				
5. การจัดหาสินค้า การจัดการและการบำบัดน้ำเสีย ของเสีย และสิ่งปฏิกูล	9.0	12,181.9	-	-	2.6	-	-	0.3	0.3				
6. การก่อสร้าง	17.6	9,788.9	0.1	0.3	0.1	-	-	-	2.4				
7. การขนส่ง และการขุดลอก การขุดลอกขนอน	0.4	7,000.0	-	-	-	-	-	-	-				
8. การขนส่ง และสถานที่เก็บสินค้า	10.7	15,700.9	-	0.6	0.9	-	-	-	0.5				
9. ที่พักแรมและบริการด้านอาหาร	0.3	16,450.0	-	-	-	-	-	-	-				
10. ข้อมูลข่าวสารและการสื่อสาร	1.8	11,484.0	-	0.1	-	-	-	-	0.1				
11. กิจกรรมทางการเงินและการประกันภัย	4.8	24,891.8	0.1	0.2	1.5	-	-	-	-				
12. กิจกรรมอสังหาริมทรัพย์	-	-	-	-	-	-	-	-	-				
13. กิจกรรมทางวิชาชีพ วิทยาศาสตร์ และเทคนิค	6.9	17,151.5	-	0.1	-	-	-	-	4.1				
14. กิจกรรมการบริหารและการบริการสนับสนุน	0.1	34,710.0	-	-	0.1	-	-	-	-				
15. การบริหารราชการ การป้องกันประเทศ การประกันสังคม	373.4	11,176.7	-	4.6	95.7	0.4	0.1	25.1	25.1				
16. การศึกษา	193.8	25,772.4	0.6	3.5	117.2	0.1	0.6	12.5	12.5				
17. กิจกรรมด้านสุขภาพและงานสังคมสงเคราะห์	65.9	10,509.3	-	27.5	9.6	-	-	5.4	-				
18. ศิลปะ ความบันเทิง และนันทนาการ	0.6	8,667.1	-	-	-	-	-	-	-				
19. กิจกรรมบริการด้านอื่น ๆ	-	-	-	-	-	-	-	-	-				
20. กิจกรรมการจ้างงานในครัวเรือนส่วนบุคคล การผลิตสินค้าและบริการที่ขึ้นเองเพื่อใช้ครัวเรือน	-	-	-	-	-	-	-	-	-				
21. กิจกรรมขององค์กรระหว่างประเทศ	-	-	-	-	-	-	-	-	-				
22. ไม่ทราบ	-	-	-	-	-	-	-	-	-				
	615.9	15,182.8	5.7	62.4	234.8	12.0	0.1	36.6	5.6				
หญิง													
1.เกษตรกรรม การป้อน และการปรมง	0.5	8,901.0	-	-	0.2	-	-	-	-				
2.การทำเหมืองแร่ และเหมืองหิน	-	-	-	-	-	-	-	-	-				
3. การผลิต	-	-	-	-	-	-	-	-	-				
4. ไฟฟ้า ก๊าซ ไอน้ำ และระบบปรับอากาศ	4.8	25,824.7	0.1	0.1	0.3	-	-	-	0.1				
5. การจัดหาสินค้า การจัดการและการบำบัดน้ำเสีย ของเสีย และสิ่งปฏิกูล	5.4	7,432.2	-	-	0.7	-	-	-	-				
6. การก่อสร้าง	1.7	9,095.2	-	-	0.2	-	-	-	0.8				
7. การขนส่ง และการขุดลอก การขุดลอกขนอน	-	-	-	-	-	-	-	-	-				
8. การขนส่ง และสถานที่เก็บสินค้า	0.7	8,225.6	-	0.2	-	-	-	-	0.1				
9. ที่พักแรมและบริการด้านอาหาร	0.1	5,000.0	-	-	-	-	-	-	-				
10. ข้อมูลข่าวสารและการสื่อสาร	1.0	17,994.8	-	-	-	-	-	-	-				
11. กิจกรรมทางการเงินและการประกันภัย	9.3	15,320.2	-	0.1	0.1	0.5	-	-	0.9				
12. กิจกรรมอสังหาริมทรัพย์	-	-	-	-	-	-	-	-	-				
13. กิจกรรมทางวิชาชีพ วิทยาศาสตร์ และเทคนิค	3.1	6,245.3	-	-	1.0	-	-	-	-				
14. กิจกรรมการบริหารและการบริการสนับสนุน	-	-	-	-	-	-	-	-	-				
15. การบริหารราชการ การป้องกันประเทศ การประกันสังคม	188.0	11,306.2	0.1	1.6	55.2	-	0.0	13.0	13.0				
16. การศึกษา	233.4	21,047.8	0.5	2.9	122.7	7.6	0.1	8.5	8.5				
17. กิจกรรมด้านสุขภาพและงานสังคมสงเคราะห์	167.6	11,577.9	5.0	57.5	54.2	3.9	-	13.1	13.1				
18. ศิลปะ ความบันเทิง และนันทนาการ	0.5	8,886.6	-	-	0.1	-	-	-	-				
19. กิจกรรมบริการด้านอื่น ๆ	-	-	-	-	-	-	-	-	-				
20. กิจกรรมการจ้างงานในครัวเรือนส่วนบุคคล การผลิตสินค้าและบริการที่ขึ้นเองเพื่อใช้ครัวเรือน	-	-	-	-	-	-	-	-	-				
21. กิจกรรมขององค์กรระหว่างประเทศ	-	-	-	-	-	-	-	-	-				
22. ไม่ทราบ	-	-	-	-	-	-	-	-	-				

ตารางที่ 17 จำนวนลูกจ้าง จำแนกตามอาชีพ ระดับของรายได้ ภาคตะวันออกเฉียงเหนือ

TABLE 17 EMPLOYEE BY OCCUPATION, INCOME CLASS, NORTHEASTERN REGION

ไตรมาสที่ 3/2554 : Quarter 3/2011

หน่วยเป็นพัน : in Thousands

ระดับของรายได้	รวม	อาชีพ Occupation										INCOME CLASS
		ผู้บัญญัติกฎหมาย และ ผู้จัดการ & Managers	วิชาชีพ ด้านต่างๆ Profes- sional	วิชาชีพ ด้านเทคนิค Technicians	เสมียน Clerks	พนักงาน บริการ Service Workers	ด้านการเกษตร และประมง Agricultural & Fishery & Related trades	ด้านความ สามารถทางฝีมือ Craft	ผู้ปฏิบัติงาน โรงงานเครื่องจักร Plant & Machine operators	อาชีพอื่น ฐานต่างๆ Elementary occupations	คนงานซึ่งมี ได้จำแนกไว้ ในหมวดอื่น Not classifiable	
ยอดรวม	3,827.6	202.5	525.4	189.0	285.1	575.4	242.1	754.2	383.0	667.6	3.4	
ต่ำกว่า 1,501 บาท	113.3	-	0.1	0.4	-	12.8	28.8	17.5	5.5	48.2	-	Less than 1,501 Baht
1,501 - 2,500 บาท	152.4	-	0.5	0.1	0.6	10.3	43.2	38.8	9.7	49.3	-	1,501 - 2,500 Baht
2,501 - 3,500 บาท	204.5	0.6	1.8	-	1.0	24.4	30.6	50.6	15.2	80.3	-	2,501 - 3,500 Baht
3,501 - 4,500 บาท	574.6	4.7	2.7	5.4	7.0	87.7	61.9	129.5	78.5	197.2	-	3,501 - 4,500 Baht
4,501 - 5,500 บาท	685.5	62.5	5.3	11.4	23.0	147.7	36.3	156.3	98.4	144.5	-	4,501 - 5,500 Baht
5,501 - 6,500 บาท	564.8	20.3	16.1	14.3	48.9	108.0	27.8	178.4	59.9	91.2	-	5,501 - 6,500 Baht
6,501 - 7,500 บาท	246.0	1.4	14.4	14.8	33.7	46.2	2.8	79.3	26.6	25.1	1.8	6,501 - 7,500 Baht
7,501 - 10,000 บาท	525.7	55.3	89.2	63.1	96.4	63.5	5.5	73.8	52.8	25.9	-	7,501 - 10,000 Baht
10,001 - 15,000 บาท	264.4	9.5	93.8	33.8	46.5	26.8	3.4	26.7	19.3	2.9	1.6	10,001 - 15,000 Baht
15,001 - 20,000 บาท	140.4	5.4	54.5	23.5	16.9	24.2	0.1	2.2	13.7	-	-	15,001 - 20,000 Baht
20,001 - 30,000 บาท	173.7	11.4	110.1	17.3	8.8	21.6	-	0.8	1.4	2.3	-	20,001 - 30,000 Baht
มากกว่า 30,000 บาท	179.6	31.6	136.1	5.1	2.2	2.1	-	0.4	1.8	0.4	-	More than 30,000 Baht
ไม่ทราบ	2.9	-	0.8	-	-	0.1	1.8	-	0.1	0.2	-	Unknown

ตารางที่ 17 จำนวนลูกจ้าง จำแนกตามอาชีพ ระดับของรายได้ และเพศ ภาคตะวันออกเฉียงเหนือ

TABLE 17 EMPLOYEE BY OCCUPATION, INCOME CLASS AND SEX , NORTHEASTERN REGION

ไตรมาสที่ 3/2554 : Quarter 3/2011

หน่วยเป็นพัน : In Thousands

ระดับของรายได้	อาชีพ Occupation											INCOME CLASS
	รวม ผู้บัญญัติกฎหมาย และ ผู้จัดการ & Managers Legislators	วิชาชีพ ด้านต่างๆ Profes- sional	วิชาชีพ ด้านเทคนิค Technicians	เสมียน Clerks	พนักงาน บริการ Service Workers	ด้านการเกษตร และประมง Agricultural & Fishery	ด้านความ สามารถทางมือ Craft & Related trades	ผู้ปฏิบัติงาน โรงงานเครื่องจักร Plant & Machine operators	อาชีพพื้น ฐานต่างๆ Elementary occupations	คนงานซึ่งมี ได้จำแนกไว้ ในหมวดอื่น Not classifiable		
ชาย	2,203.1	197.7	90.8	82.8	268.8	139.3	627.7	236.0	375.8	3.4	MALE	
ต่ำกว่า 1,501 บาท	50.6	-	-	-	1.1	14.9	8.4	2.4	23.6	-	Less than 1,501 Baht	
1,501 - 2,500 บาท	87.8	0.1	-	0.6	1.8	19.7	31.7	5.6	28.4	-	1,501 - 2,500 Baht	
2,501 - 3,500 บาท	109.0	0.6	-	-	4.9	15.4	35.8	5.0	46.5	-	2,501 - 3,500 Baht	
3,501 - 4,500 บาท	315.1	1.4	1.4	0.6	32.4	41.1	100.3	32.3	101.5	-	3,501 - 4,500 Baht	
4,501 - 5,500 บาท	413.0	1.6	7.1	5.4	61.6	23.4	126.7	53.5	76.5	-	4,501 - 5,500 Baht	
5,501 - 6,500 บาท	378.0	5.7	6.6	14.6	57.4	15.5	148.9	46.6	63.3	-	5,501 - 6,500 Baht	
6,501 - 7,500 บาท	151.2	0.9	5.7	8.3	16.5	1.6	75.0	21.4	15.6	1.8	6,501 - 7,500 Baht	
7,501 - 10,000 บาท	283.4	27.3	21.6	30.1	26.9	3.6	71.4	34.1	16.2	-	7,501 - 10,000 Baht	
10,001 - 15,000 บาท	144.6	30.2	22.9	11.9	21.9	2.5	26.2	18.4	1.6	1.6	10,001 - 15,000 Baht	
15,001 - 20,000 บาท	81.0	3.3	13.0	6.2	20.9	0.1	2.2	13.4	-	-	15,001 - 20,000 Baht	
20,001 - 30,000 บาท	90.1	42.0	9.1	4.0	21.4	-	0.8	1.4	2.3	-	20,001 - 30,000 Baht	
มากกว่า 30,000 บาท	97.5	62.2	3.5	0.9	1.8	-	0.3	1.8	0.3	-	More than 30,000 Baht	
ไม่ทราบ	1.7	-	-	-	0.1	1.6	-	-	-	-	Unknown	
หญิง	1,624.5	327.8	98.2	202.3	306.6	102.8	126.5	147.0	291.8	-	FEMALE	
ต่ำกว่า 1,501 บาท	62.7	0.1	0.4	-	11.7	13.9	9.1	3.0	24.6	-	Less than 1,501 Baht	
1,501 - 2,500 บาท	64.6	0.4	0.1	0.1	8.5	23.5	7.1	4.1	20.9	-	1,501 - 2,500 Baht	
2,501 - 3,500 บาท	95.5	0.9	-	1.0	19.5	15.2	14.8	10.3	33.8	-	2,501 - 3,500 Baht	
3,501 - 4,500 บาท	259.4	0.6	4.0	6.4	55.3	20.8	29.2	46.3	95.6	-	3,501 - 4,500 Baht	
4,501 - 5,500 บาท	272.5	3.8	4.4	17.6	86.1	12.8	29.6	44.9	68.0	-	4,501 - 5,500 Baht	
5,501 - 6,500 บาท	186.8	10.4	7.7	34.3	50.6	12.4	29.5	13.3	27.9	-	5,501 - 6,500 Baht	
6,501 - 7,500 บาท	94.7	10.0	9.1	25.3	29.7	1.2	4.3	5.2	9.5	-	6,501 - 7,500 Baht	
7,501 - 10,000 บาท	242.2	62.0	41.4	66.4	36.6	2.0	2.4	18.7	9.7	-	7,501 - 10,000 Baht	
10,001 - 15,000 บาท	119.8	2.0	11.0	34.6	4.9	1.0	0.5	0.9	1.4	-	10,001 - 15,000 Baht	
15,001 - 20,000 บาท	59.4	32.6	10.5	10.7	3.3	-	-	0.3	-	-	15,001 - 20,000 Baht	
20,001 - 30,000 บาท	83.6	68.1	8.2	4.8	0.2	-	-	-	-	-	20,001 - 30,000 Baht	
มากกว่า 30,000 บาท	82.2	73.9	1.7	1.2	0.3	-	0.1	-	0.2	-	More than 30,000 Baht	
ไม่ทราบ	1.2	0.8	-	-	-	0.2	-	0.1	0.2	-	Unknown	

ตารางที่ 18 จำนวนลูกจ้าง จำแนกตามอุตสาหกรรม ระดับของรายได้ ภาคตะวันออกเฉียงเหนือ (ต่อ)

TABLE 18 EMPLOYEE BY INDUSTRY, INCOME CLASS, NORTHEASTERN REGION (Contd.)

ไตรมาสที่ 3/2554 : Quarter 3/2011

หน่วยเป็นพัน : in Thousands

ระดับของรายได้	อุตสาหกรรม (ต่อ) Industry (Contd.)										TOTAL	INCOME CLASS	
	กิจกรรมอสังหาริมทรัพย์	กิจกรรมทางวิชาชีพ วิทย์และเทคโนโลยี	การบริหารสนับสนุน และป้องกันประเทศ	การบริหารราชการ ป้องกันประเทศ	การศึกษา	สุขภาพ	ศิลปะ	ความบันเทิง	บริการด้านอื่นๆ	งานในครัวเรือน			กิจกรรมของ ส่วนบุคคล
	Real estate activities	Professional, scientific and technical activities	Administrative and support activities	Public administration and defence	Education	Health and social work	Arts and entertainment	Other service	Art, and entertainment	Activities of household	Extra-territorial	Unknown	
ยอดรวม	4.6	19.2	21.4	562.6	458.2	247.7	14.1	67.6	34.6	-	-	-	TOTAL
ต่ำกว่า 1,501 บาท	0.1	-	2.3	0.7	-	6.2	-	7.3	2.0	-	-	-	Less than 1,501 Baht
1,501 - 2,500 บาท	-	1.7	-	1.5	2.6	0.4	-	6.3	3.7	-	-	-	1,501 - 2,500 Baht
2,501 - 3,500 บาท	-	-	0.7	4.5	4.7	1.7	0.3	11.2	4.0	-	-	-	2,501 - 3,500 Baht
3,501 - 4,500 บาท	0.3	0.4	4.5	17.3	13.1	8.6	0.6	20.0	9.0	-	-	-	3,501 - 4,500 Baht
4,501 - 5,500 บาท	0.6	1.6	4.5	101.4	26.3	29.8	2.5	7.3	8.7	-	-	-	4,501 - 5,500 Baht
5,501 - 6,500 บาท	1.4	6.7	7.3	70.6	16.5	40.4	0.6	6.7	3.5	-	-	-	5,501 - 6,500 Baht
6,501 - 7,500 บาท	0.9	0.2	1.1	27.6	10.1	23.9	4.4	2.2	2.0	-	-	-	6,501 - 7,500 Baht
7,501 - 10,000 บาท	1.1	2.5	0.6	141.4	73.9	53.2	2.8	3.5	0.5	-	-	-	7,501 - 10,000 Baht
10,001 - 15,000 บาท	0.2	3.0	0.3	74.8	64.4	28.8	0.5	2.1	1.0	-	-	-	10,001 - 15,000 Baht
15,001 - 20,000 บาท	-	1.1	-	52.7	33.3	23.8	2.3	0.9	-	-	-	-	15,001 - 20,000 Baht
20,001 - 30,000 บาท	-	-	-	51.6	79.1	22.7	-	-	-	-	-	-	20,001 - 30,000 Baht
มากกว่า 30,000 บาท	-	2.0	0.1	18.4	133.5	8.3	-	-	-	-	-	-	More than 30,000 Baht
ไม่ทราบ	-	-	-	0.1	0.8	-	-	-	0.1	-	-	-	Unknown

ตารางที่ 18 จำนวนลูกจ้าง จำแนกตามอุตสาหกรรม ระดับของรายได้ และเพศ ภาคตะวันออกเฉียงเหนือ

TABLE 18 EMPLOYEE BY INDUSTRY, INCOME CLASS AND SEX, NORTHEASTERN REGION

หน่วยเป็นพัน : in Thousands

ระดับของรายได้	อุตสาหกรรม Industry											INCOME CLASS		
	รวม	เกษตรกรรม และการประมง	เหมืองแร่ และเหมืองหิน	การทำเหมืองแร่	การผลิต	ไฟฟ้า ไกษ ไม้ ไม้	น้ำประปา	การก่อสร้าง	อุตสาหกรรม	การขนส่ง การขายปลีก	การขนส่ง การขายปลีก		ที่พักแและ บริการด้านอาหาร	ข้อมูลข่าวสาร และการสื่อสาร
Total	Agriculture	Mining	Manufacturing	Electricity, water supply and sewerage, waste	Construction	Transport, storage and communication	Accommodation and food service	Information	Financial intermediation	Income Class	Income Class	Income Class	Income Class	Income Class
ชาย	2,203.1	234.2	2.4	316.4	20.9	9.3	494.8	272.1	45.7	47.8	8.1	32.8	32.8	MALE
ต่ำกว่า 1,501 บาท	50.6	26.0	0.3	2.9	-	-	11.6	2.0	1.2	0.1	-	-	-	Less than 1,501 Baht
1,501 - 2,500 บาท	87.8	32.2	0.2	5.1	0.1	-	32.9	6.3	2.4	1.0	-	0.6	0.6	1,501 - 2,500 Baht
2,501 - 3,500 บาท	109.0	43.1	-	8.0	-	-	32.5	9.6	1.6	3.2	0.6	-	-	2,501 - 3,500 Baht
3,501 - 4,500 บาท	315.1	64.5	-	46.0	6.9	-	102.8	45.9	7.2	6.4	0.1	0.3	0.3	3,501 - 4,500 Baht
4,501 - 5,500 บาท	413.0	27.8	0.8	82.2	4.3	0.3	95.8	67.1	1.4	19.5	0.2	2.7	2.7	4,501 - 5,500 Baht
5,501 - 6,500 บาท	378.0	20.8	0.3	66.4	1.0	3.1	115.9	54.4	6.8	8.8	0.6	4.0	4.0	5,501 - 6,500 Baht
6,501 - 7,500 บาท	151.2	3.3	0.7	38.3	1.7	-	46.1	27.5	1.1	3.1	0.5	2.7	2.7	6,501 - 7,500 Baht
7,501 - 10,000 บาท	283.4	9.2	0.1	49.5	0.9	2.0	40.8	41.2	7.3	4.4	2.5	5.5	5.5	7,501 - 10,000 Baht
10,001 - 15,000 บาท	144.6	1.9	-	15.5	1.6	2.5	12.3	9.1	8.9	0.5	2.8	8.3	8.3	10,001 - 15,000 Baht
15,001 - 20,000 บาท	81.0	1.8	-	0.8	0.6	0.8	1.0	7.2	4.3	0.7	0.1	1.2	1.2	15,001 - 20,000 Baht
20,001 - 30,000 บาท	90.1	2.1	-	1.3	1.6	0.2	2.8	1.5	0.8	0.1	0.5	1.2	1.2	20,001 - 30,000 Baht
มากกว่า 30,000 บาท	97.5	-	-	0.5	2.2	0.4	0.3	0.3	2.6	-	0.1	6.3	6.3	More than 30,000 Baht
ไม่ทราบ	1.7	1.6	-	-	-	-	-	-	-	-	-	-	-	Unknown
หญิง	1,624.5	171.7	-	326.2	4.8	5.4	65.1	185.0	4.0	100.6	5.2	45.5	45.5	FEMALE
ต่ำกว่า 1,501 บาท	62.7	27.2	-	16.6	-	-	0.6	3.3	-	3.1	-	-	-	Less than 1,501 Baht
1,501 - 2,500 บาท	64.6	34.4	-	11.3	-	-	3.5	2.3	0.1	2.1	0.3	1.4	1.4	1,501 - 2,500 Baht
2,501 - 3,500 บาท	95.5	26.6	-	23.4	-	-	10.5	7.9	0.3	9.9	-	-	-	2,501 - 3,500 Baht
3,501 - 4,500 บาท	259.4	44.8	-	90.0	-	-	26.1	29.3	0.6	28.0	0.9	1.2	1.2	3,501 - 4,500 Baht
4,501 - 5,500 บาท	272.5	17.8	-	83.9	0.1	0.1	11.6	53.8	0.5	31.4	0.1	1.3	1.3	4,501 - 5,500 Baht
5,501 - 6,500 บาท	186.8	12.9	-	51.1	0.3	4.2	6.0	34.0	0.5	13.8	0.9	5.2	5.2	5,501 - 6,500 Baht
6,501 - 7,500 บาท	94.7	1.6	-	12.0	-	0.6	4.5	20.3	0.6	6.2	-	2.7	2.7	6,501 - 7,500 Baht
7,501 - 10,000 บาท	242.2	5.4	-	30.0	-	-	1.0	24.0	0.8	5.3	-	16.4	16.4	7,501 - 10,000 Baht
10,001 - 15,000 บาท	119.8	1.0	-	5.5	0.2	0.3	1.2	8.8	0.4	0.2	0.8	7.7	7.7	10,001 - 15,000 Baht
15,001 - 20,000 บาท	59.4	-	-	1.4	0.2	-	-	0.7	0.2	0.1	2.1	3.0	3.0	15,001 - 20,000 Baht
20,001 - 30,000 บาท	83.6	-	-	0.2	3.5	0.1	-	0.5	-	0.4	0.0	3.5	3.5	20,001 - 30,000 Baht
มากกว่า 30,000 บาท	82.2	-	-	0.5	0.6	0.0	0.2	0.1	-	-	0.0	3.1	3.1	More than 30,000 Baht
ไม่ทราบ	1.2	0.2	-	0.2	-	-	-	-	-	-	-	-	-	Unknown

ตารางที่ 18 จำนวนลูกจ้าง จำแนกตามอุตสาหกรรม ระดับของรายได้ และเพศ ภาคตะวันออกเฉียงเหนือ(ต่อ)

TABLE 18 EMPLOYEE BY INDUSTRY, INCOME CLASS AND SEX , NORTHEASTERN REGION(Contd.)

ไตรมาสที่ 3/2554 : Quarter 3/2011

ระดับของรายได้	อุตสาหกรรม (ต่อ) Industry (Contd.)											กิจกรรมขององค์กร	ไม่ทราบ	INCOME CLASS
	กิจกรรมทางวิชาชีพ อาชีพและเทคนิค Professional, scientific and technical activities	การบริหารสนับสนุน และป้องกันประเทศ Administrative and public administration	การบริหารราชการ ป้องกันประเทศ Public administration	การศึกษา Education	งานสังคมสงเคราะห์ Health and social work	ศิลปะ ความบันเทิง และนันทนาการ Arts, entertainment and recreation	บริการด้านอื่นๆ Other service	งานในครัวเรือน ส่วนบุคคล Household activities	กิจกรรมของ องค์กร	ไม่ทราบ	INCOME CLASS			
ชาย	2.7	7.9	8.2	373.8	203.5	66.6	8.1	43.4	4.5	-	-	-	-	MALE
ต่ำกว่า 1,501 บาท	-	-	0.2	0.5	-	-	-	5.6	0.2	-	-	-	-	Less than 1,501 Baht
1,501 - 2,500 บาท	-	0.5	-	1.0	0.6	-	-	4.9	0.1	-	-	-	-	1,501 - 2,500 Baht
2,501 - 3,500 บาท	-	-	0.7	1.6	0.5	-	0.3	7.1	0.1	-	-	-	-	2,501 - 3,500 Baht
3,501 - 4,500 บาท	0.3	0.4	1.5	11.6	5.1	1.4	0.6	12.5	1.8	-	-	-	-	3,501 - 4,500 Baht
4,501 - 5,500 บาท	-	1.0	0.9	80.5	11.0	12.3	2.0	2.5	0.6	-	-	-	-	4,501 - 5,500 Baht
5,501 - 6,500 บาท	1.2	0.2	3.4	57.2	9.6	18.6	-	4.9	0.6	-	-	-	-	5,501 - 6,500 Baht
6,501 - 7,500 บาท	0.4	-	0.9	14.4	2.2	5.7	0.7	2.1	-	-	-	-	-	6,501 - 7,500 Baht
7,501 - 10,000 บาท	0.6	-	0.2	82.9	26.1	7.1	1.8	1.5	0.1	-	-	-	-	7,501 - 10,000 Baht
10,001 - 15,000 บาท	0.2	2.7	0.3	36.1	29.2	9.5	0.4	2.1	0.9	-	-	-	-	10,001 - 15,000 Baht
15,001 - 20,000 บาท	-	1.1	-	34.5	17.4	6.7	2.3	0.3	-	-	-	-	-	15,001 - 20,000 Baht
20,001 - 30,000 บาท	-	-	-	40.5	33.9	3.6	-	-	-	-	-	-	-	20,001 - 30,000 Baht
มากกว่า 30,000 บาท	-	2.0	0.1	12.9	67.8	1.8	-	-	-	-	-	-	-	More than 30,000 Baht
ไม่ทราบ	-	-	-	0.1	-	-	-	-	-	-	-	-	-	Unknown
หญิง	2.0	11.3	13.2	188.8	254.7	181.0	6.0	24.1	30.1	-	-	-	-	FEMALE
ต่ำกว่า 1,501 บาท	0.1	-	2.1	0.2	-	6.2	-	1.7	1.8	-	-	-	-	Less than 1,501 Baht
1,501 - 2,500 บาท	-	1.2	-	0.5	2.0	0.4	-	1.4	3.6	-	-	-	-	1,501 - 2,500 Baht
2,501 - 3,500 บาท	-	-	-	2.9	4.1	1.7	-	4.1	3.9	-	-	-	-	2,501 - 3,500 Baht
3,501 - 4,500 บาท	-	-	3.0	5.7	7.9	7.2	-	7.5	7.2	-	-	-	-	3,501 - 4,500 Baht
4,501 - 5,500 บาท	0.6	0.6	3.6	20.9	15.3	17.5	0.5	4.8	8.1	-	-	-	-	4,501 - 5,500 Baht
5,501 - 6,500 บาท	0.2	6.6	3.8	13.4	6.9	21.8	0.6	1.8	2.9	-	-	-	-	5,501 - 6,500 Baht
6,501 - 7,500 บาท	0.6	0.2	0.3	13.3	8.0	18.1	3.7	0.1	2.0	-	-	-	-	6,501 - 7,500 Baht
7,501 - 10,000 บาท	0.5	2.5	0.3	58.5	47.9	46.1	1.0	1.9	0.4	-	-	-	-	7,501 - 10,000 Baht
10,001 - 15,000 บาท	-	0.3	-	38.7	35.2	19.3	0.1	0.1	0.2	-	-	-	-	10,001 - 15,000 Baht
15,001 - 20,000 บาท	-	-	-	18.2	15.9	17.1	-	0.6	-	-	-	-	-	15,001 - 20,000 Baht
20,001 - 30,000 บาท	-	-	-	11.1	45.2	19.0	-	-	-	-	-	-	-	20,001 - 30,000 Baht
มากกว่า 30,000 บาท	-	-	-	5.5	65.7	6.5	-	-	-	-	-	-	-	More than 30,000 Baht
ไม่ทราบ	-	-	-	-	0.8	-	-	-	0.1	-	-	-	-	Unknown

หน่วยเป็นพัน : in Thousands

ภาคใต้
Southern Region

ตารางสถิติ ภาคใต้

- ตารางที่ 1 จำนวนประชากร จำแนกตามกลุ่มอายุ สถานภาพแรงงาน
- ตารางที่ 2 จำนวนประชากรอายุ 15 ปี ขึ้นไป จำแนกตามสถานภาพสมรส สถานภาพแรงงาน
- ตารางที่ 3 จำนวนประชากรอายุ 15 ปีขึ้นไป จำแนกตามระดับการศึกษาที่สำเร็จ สถานภาพแรงงาน
- ตารางที่ 4 ผู้มีงานทำ จำแนกตามระดับการศึกษาที่สำเร็จ อาชีพ
- ตารางที่ 5 ผู้มีงานทำ จำแนกตามระดับการศึกษาที่สำเร็จ อุตสาหกรรม
- ตารางที่ 6 ผู้มีงานทำ จำแนกตามสถานภาพการทำงาน อาชีพ
- ตารางที่ 7 ผู้มีงานทำ จำแนกตามสถานภาพการทำงาน อุตสาหกรรม
- ตารางที่ 8 ผู้มีงานทำ จำแนกตามอาชีพ จำนวนชั่วโมงทำงานต่อสัปดาห์ การมีเวลาเหลือพอที่จะทำงานเพิ่มขึ้น
- ตารางที่ 9 ผู้มีงานทำ จำแนกตามอุตสาหกรรม จำนวนชั่วโมงทำงานต่อสัปดาห์ การมีเวลาเหลือพอที่จะทำงานเพิ่มขึ้น
- ตารางที่ 10 ผู้มีงานทำ จำแนกตามสถานภาพการทำงาน จำนวนชั่วโมงทำงานต่อสัปดาห์ การมีเวลาเหลือพอที่จะทำงานเพิ่มขึ้น
- ตารางที่ 11 ผู้มีงานทำ จำแนกตามกลุ่มอายุ ชั่วโมงการทำงานต่อสัปดาห์ การมีเวลาเหลือพอที่จะทำงานเพิ่มขึ้น
- ตารางที่ 12 จำนวนผู้ว่างงาน ที่หางานทำ จำแนกตามระยะเวลาที่หางานทำ ระดับการศึกษาที่สำเร็จ
- ตารางที่ 13 จำนวนผู้ว่างงาน ที่เคยทำงานมาก่อน จำแนกอาชีพที่ทำครั้งสุดท้าย อุตสาหกรรมที่ทำครั้งสุดท้าย
- ตารางที่ 14 ลูกจ้าง จำแนกตามค่าจ้างเฉลี่ย ผลประโยชน์อื่นๆ ที่ได้รับ อุตสาหกรรม
- ตารางที่ 15 ลูกจ้างเอกชน จำแนกตามค่าจ้างเฉลี่ย ผลประโยชน์อื่นๆ ที่ได้รับ อุตสาหกรรม
- ตารางที่ 16 ลูกจ้างรัฐบาล จำแนกตามค่าจ้างเฉลี่ย ผลประโยชน์อื่นๆ ที่ได้รับ อุตสาหกรรม
- ตารางที่ 17 ลูกจ้าง จำแนกตาม อาชีพ ระดับของรายได้
- ตารางที่ 18 ลูกจ้าง จำแนกตาม อุตสาหกรรม ระดับของรายได้

ตารางที่ 1 จำนวนประชากรอายุ 15 ปีขึ้นไป จำแนกตามกลุ่มอายุ สถานภาพแรงงาน ภาคใต้

TABLE 1 POPULATION 15 YEARS AND OVER BY AGE GROUP, LABOR FORCE STATUS, SOUTHERN REGION

ไตรมาสที่ 3/2554 : Quarter 3/2011

หน่วยเป็นพัน : in Thousands

สถานภาพแรงงาน	กลุ่มอายุ Age Group							LABOR FORCE STATUS		
	รวม Total	15-19	20-24	25-29	30-34	35-39	40-49		50-59	>= 60
ประชากรอายุ 15 ปีขึ้นไป	7,274.5	794.1	834.1	804.6	726.5	718.9	1,356.0	996.0	1,044.3	POPULATION 15 YEARS AND OVER
กำลังแรงงานรวม	5,455.2	249.1	644.6	701.2	645.5	665.2	1,243.2	846.3	460.3	Total Labor Force
1. กำลังแรงงานปัจจุบัน	5,451.7	249.1	643.7	699.6	645.3	665.2	1,243.1	846.3	459.5	1. Current labor force
1.1 ผู้มีงานทำ	5,412.9	240.6	626.4	691.0	642.7	664.0	1,242.6	846.2	459.5	1.1 Employed
- ทำงาน	5,345.0	238.7	620.2	683.2	638.5	656.6	1,225.6	832.8	449.4	- At work
- ไม่ทำงานแต่มีงานประจำ	67.9	1.9	6.3	7.8	4.1	7.4	17.0	13.4	10.1	- With job but not at work
1.2 ผู้ว่างงาน	38.8	8.5	17.3	8.6	2.6	1.2	0.6	0.0	-	1.2 Unemployed
- ทหางานทำ	10.6	1.6	5.2	2.4	0.4	1.0	0.1	-	-	- Looking for work
- ไม่ทหางานทำ/พร้อมที่จะทำงาน	28.2	6.9	12.1	6.2	2.3	0.2	0.5	0.0	-	- Not looking/available for work
2. กำลังแรงงานที่รอฤดูกาล	3.4	-	0.9	1.6	0.2	-	0.0	-	0.8	2. Seasonally inactive labor force
ผู้ไม่อยู่ในกำลังแรงงาน	1,819.3	545.0	189.5	103.5	81.0	53.8	112.8	149.8	584.1	Persons not in Labor Force
1. ทำงานบ้าน	648.2	39.2	81.6	81.7	67.4	42.7	95.2	112.2	128.3	1. Household work
2. เรียนหนังสือ	552.5	469.4	75.4	6.0	1.3	-	0.3	-	0.1	2. Studies
3. ยังเด็ก ขรา/ไม่สามารถทำงานได้	497.0	7.3	12.4	7.8	10.4	8.3	14.9	19.0	416.9	3. Too young/old/incapable of work
4. อื่น ๆ	121.6	29.1	20.2	7.9	1.9	2.8	2.4	18.6	38.8	4. Others

ตารางที่ 1 จำนวนประชากรอายุ 15 ปีขึ้นไป จำแนกตามกลุ่มอายุ สถานภาพแรงงาน และเพศ ภาคใต้

Table 1 POPULATION 15 YEARS AND OVER BY AGE GROUP, LABOR FORCE STATUS AND SEX, SOUTHERN REGION

ไตรมาสที่ 3/2554 : Quarter 3/2011

หน่วยเป็นพัน : In Thousands

สถานภาพแรงงาน	รวม						กลุ่มอายุ				LABOR FORCE STATUS
	Total	15-19	20-24	25-29	30-34	35-39	40-49	50-59	>=60		
ชาย	3,578.6	409.2	433.0	410.3	367.7	353.9	663.7	479.9	460.9	MALE	
กำลังแรงงานรวม	3,006.3	173.5	375.5	393.0	355.8	344.9	650.9	454.9	257.8	Total Labor Force	
1. กำลังแรงงานปัจจุบัน	3,005.1	173.5	374.8	392.8	355.7	344.9	650.8	454.9	257.8	1. Current labor force	
1.1 ผู้มีงานทำ	2,990.0	169.1	370.4	389.4	353.5	344.6	650.4	454.8	257.8	1.1 Employed	
- ทำงาน	2,948.7	167.8	365.8	383.7	350.9	341.0	641.0	445.6	253.1	- At work	
- ไม่ทำงานแต่มีงานประจำ	41.2	1.3	4.6	5.7	2.6	3.6	9.4	9.2	4.7	- With job but not at work	
1.2 ผู้ว่างงาน	15.2	4.4	4.5	3.4	2.1	0.3	0.5	0.0	-	1.2 Unemployed	
- ทงานทำ	2.8	0.7	1.4	0.3	0.3	0.1	-	-	-	- Looking for work	
- ไม่ทำงานทั้งพร้อมที่จะทำงาน	12.4	3.7	3.1	3.1	1.9	0.2	0.5	0.0	-	- Not looking/available for work	
2. กำลังแรงงานที่รอฤดูกาล	1.2	-	0.7	0.3	0.2	-	0.0	-	-	2. Seasonally inactive labor force	
ผู้ไม่อยู่ในกำลังแรงงาน	572.3	235.7	57.5	17.2	11.8	9.0	12.9	25.1	203.1	Persons not in Labor Force	
1. ทำงานบ้าน	30.5	5.9	3.6	3.3	2.3	1.4	1.0	4.5	8.6	1. Household work	
2. เรียนหนังสือ	244.4	203.9	35.2	4.3	0.6	-	0.3	-	0.1	2. Studies	
3. ยังเด็ก ชรา/ไม่สามารถทำงานได้	215.5	3.6	8.1	4.3	7.6	5.9	9.5	8.8	167.8	3. Too young/old/incapable of work	
4. อื่น ๆ	81.9	22.4	10.6	5.4	1.3	1.7	2.1	11.8	26.7	4. Others	
หญิง	3,695.9	384.9	401.1	394.3	358.8	365.1	692.3	516.1	583.4	FEMALE	
กำลังแรงงานรวม	2,448.9	75.6	269.1	308.1	289.7	320.3	592.3	391.4	202.5	Total Labor Force	
1. กำลังแรงงานปัจจุบัน	2,446.6	75.6	268.9	306.8	289.7	320.3	592.3	391.4	201.7	1. Current labor force	
1.1 ผู้มีงานทำ	2,422.9	71.5	256.1	301.6	289.1	319.4	592.2	391.4	201.7	1.1 Employed	
- ทำงาน	2,396.3	70.9	254.4	299.6	287.6	315.6	584.6	387.2	196.3	- At work	
- ไม่ทำงานแต่มีงานประจำ	26.7	0.6	1.7	2.0	1.5	3.8	7.6	4.2	5.4	- With job but not at work	
1.2 ผู้ว่างงาน	23.7	4.1	12.9	5.2	0.5	0.9	0.1	-	-	1.2 Unemployed	
- ทงานทำ	7.8	0.8	3.8	2.1	0.1	0.9	0.1	-	-	- Looking for work	
- ไม่ทำงานทั้งพร้อมที่จะทำงาน	15.9	3.3	9.0	3.1	0.4	-	-	-	-	- Not looking/available for work	
2. กำลังแรงงานที่รอฤดูกาล	2.3	-	0.2	1.3	-	-	-	-	0.8	2. Seasonally inactive labor force	
ผู้ไม่อยู่ในกำลังแรงงาน	1,247.0	309.3	132.0	86.2	69.2	44.8	100.0	124.7	380.9	Persons not in Labor Force	
1. ทำงานบ้าน	617.7	33.3	78.0	78.4	65.1	41.3	94.2	107.7	119.7	1. Household work	
2. เรียนหนังสือ	308.0	265.5	40.2	1.6	0.7	-	-	-	-	2. Studies	
3. ยังเด็ก ชรา/ไม่สามารถทำงานได้	281.5	3.7	4.3	3.6	2.8	2.4	5.4	10.2	249.1	3. Too young/old/incapable of work	
4. อื่น ๆ	39.7	6.7	9.6	2.6	0.5	1.0	0.3	6.8	12.1	4. Others	

TABLE 2 POPULATION 15 YEARS AND OVER BY MARITAL STATUS, LABOR FORCE STATUS, SOUTHERN REGION

ไตรมาสที่ 3/2554 : Quarter 3/2011

หน่วยเป็นพัน : in Thousands

สถานภาพแรงงาน	รวม						LABOR FORCE STATUS	
	โสด	สมรส	หม้าย	เคยสมรส	หย่า	แยกกันอยู่		ไม่ทราบ
Total	Single	Married	Widowed	Divorced	Separated	Unknown		
ยอดรวม	7,274.5	1,966.4	4,568.1	534.5	82.9	121.0	1.5	TOTAL
กำลังแรงงานรวม	5,455.2	1,240.8	3,809.2	228.7	74.1	101.2	1.2	Total Labor Force
1. กำลังแรงงานปัจจุบัน	5,451.7	1,239.2	3,807.4	228.7	74.1	101.2	1.2	1. Current labor force
1.1 ผู้มีงานทำ	5,412.9	1,209.0	3,800.2	228.7	73.2	100.7	1.2	1.1 Employed
- ทำงาน	5,345.0	1,197.2	3,750.2	224.6	72.0	99.9	1.2	- At work
- ไม่ทำงานแต่มีงานประจำ	67.9	11.8	50.0	4.1	1.2	0.8	-	- With job but not at work
1.2 ผู้ว่างงาน	38.8	30.2	7.3	-	0.9	0.5	-	1.2 Unemployed
- หางานทำ	10.6	9.2	0.5	-	0.9	-	-	- Looking for work
- ไม่หางานทำ/พร้อมที่จะทำงาน	28.2	21.0	6.8	-	-	0.5	-	- Not looking/available for work
2. กำลังแรงงานที่รอดูกาด	3.4	1.7	1.8	0.0	-	-	-	2. Seasonally inactive labor force
ผู้ไม่อยู่ในกำลังแรงงาน	1,819.3	725.6	758.9	305.8	8.8	19.9	0.4	Persons not in Labor Force
1. ทำงานบ้าน	648.2	63.9	500.1	70.4	4.4	9.4	-	1. Household work
2. เรียนหนังสือ	552.5	545.7	6.7	-	-	0.1	-	2. Studies
3. ยังเด็ก ขรา/ไม่สามารถทำงานได้	497.0	59.9	196.0	227.8	4.3	8.7	0.4	3. Too young/old/incapable of work
4. อื่น ๆ	121.6	56.1	56.2	7.6	0.1	1.7	-	4. Others

ตารางที่ 2 จำนวนประชากรอายุ 15 ปีขึ้นไป จำแนกตามสถานภาพสมรส สถานภาพแรงงาน และเพศ ภาคใต้

TABLE 2 POPULATION 15 YEARS AND OVER BY MARITAL STATUS, LABOR FORCE STATUS AND SEX, SOUTHERN REGION

ไตรมาสที่ 3/2554 : Quarter 3/2011

หน่วยเป็นพัน : In Thousands

สถานภาพแรงงาน	เคยสมรส Ever-Married					LABOR FORCE STATUS
	โสด Single	สมรส Married	หม้าย Widowed	หย่า Divorced	แยกกันอยู่ Separated	
ชาย	3,578.6	2,248.5	108.5	29.4	48.3	MALE
กำลังแรงงานรวม	3,006.3	2,064.2	53.3	28.3	43.0	Total Labor Force
1. กำลังแรงงานปัจจุบัน	3,005.1	2,064.0	53.3	28.3	43.0	1. Current labor force
1.1 ผู้มีงานทำ	2,990.0	2,062.4	53.3	28.3	42.5	1.1 Employed
- ทำงาน	2,948.7	2,030.9	52.8	28.1	42.3	- At work
- ไม่ทำงานแต่มีงานประจำ	41.2	31.5	0.4	0.2	0.2	- With job but not at work
1.2 ผู้ว่างงาน	15.2	1.6	-	-	0.5	1.2 Unemployed
- หางานทำ	2.8	0.2	-	-	-	- Looking for work
- ไม่หางานทำ/พร้อมที่จะทำงาน	12.4	1.4	-	-	0.5	- Not looking/available for work
2. กำลังแรงงานที่รอฤดูกาล	1.2	0.2	0.0	-	-	2. Seasonally inactive labor force
ผู้ไม่อยู่ในกำลังแรงงาน	572.3	184.3	55.2	1.2	5.3	Persons not in Labor Force
1. ที่ทำงาน	30.5	15.6	3.1	0.1	1.2	1. Household work
2. เรียนหนังสือ	244.4	1.8	-	-	0.1	2. Studies
3. ยังเด็ก/ซรา/ไม่สามารถทำงานได้	215.5	129.6	48.5	1.0	3.0	3. Too young/old/incapable of work
4. อื่น ๆ	81.9	37.2	3.5	0.1	1.0	4. Others
หญิง	3,695.9	2,319.6	426.1	53.4	72.7	FEMALE
กำลังแรงงานรวม	2,448.9	1,745.0	175.4	45.8	58.2	Total Labor Force
1. กำลังแรงงานปัจจุบัน	2,446.6	1,743.5	175.4	45.8	58.2	1. Current labor force
1.1 ผู้มีงานทำ	2,422.9	1,737.8	175.4	44.9	58.2	1.1 Employed
- ทำงาน	2,396.3	1,719.3	171.8	43.9	57.6	- At work
- ไม่ทำงานแต่มีงานประจำ	26.7	18.6	3.7	1.0	0.6	- With job but not at work
1.2 ผู้ว่างงาน	23.7	5.6	-	0.9	-	1.2 Unemployed
- หางานทำ	7.8	0.2	-	0.9	-	- Looking for work
- ไม่หางานทำ/พร้อมที่จะทำงาน	15.9	5.4	-	-	-	- Not looking/available for work
2. กำลังแรงงานที่รอฤดูกาล	2.3	1.6	-	-	-	2. Seasonally inactive labor force
ผู้ไม่อยู่ในกำลังแรงงาน	1,247.0	574.6	250.6	7.6	14.5	Persons not in Labor Force
1. ที่ทำงาน	617.7	484.5	67.3	4.3	8.2	1. Household work
2. เรียนหนังสือ	308.0	4.8	-	-	-	2. Studies
3. ยังเด็ก/ซรา/ไม่สามารถทำงานได้	281.5	66.3	179.3	3.3	5.7	3. Too young/old/incapable of work
4. อื่น ๆ	39.7	18.9	4.0	0.0	0.7	4. Others

ตารางที่ 3 จำนวนประชากรอายุ 15 ปีขึ้นไป จำแนกตามระดับการศึกษาที่สำเร็จ สถานภาพแรงงาน ภาคใต้

TABLE 3 POPULATION 15 YEARS AND OVER BY LEVEL OF EDUCATIONAL ATTAINMENT, LABOR FORCE STATUS, SOUTHERN REGION

ไตรมาสที่ 3/2554 : Quarter 3/2011

หน่วยเป็นพัน : in Thousands

สถานภาพแรงงาน	รวม	ไม่มี การศึกษา	ต่ำกว่า ประถมศึกษา	ประถมศึกษา	มัธยมศึกษาตอนปลาย				อุดมศึกษา			อื่นๆ	ไม่ทราบ	LABOR FORCE STATUS
					Upper Secondary Level		Higher Level		สายวิชา- การศึกษา	สายวิชา- Teacher Training	สายวิชา- Technical Education			
					None Elementary	Elementary	Secondary	General/Academic						
ยอดรวม	7,274.5	427.8	1,798.5	1,620.1	1,349.9	783.2	242.4	2.7	516.9	323.0	157.2	11.7	40.9	TOTAL
กำลังแรงงานรวม	5,455.2	221.9	1,271.5	1,334.2	875.7	632.4	185.4	1.9	470.8	285.0	134.4	9.1	32.9	Total Labor Force
1. กำลังแรงงานปัจจุบัน	5,451.7	221.9	1,270.6	1,333.5	875.0	632.4	185.4	1.9	469.8	284.9	134.4	9.1	32.9	1. Current labor force
1.1 ผู้มีงานทำ	5,412.9	221.9	1,270.6	1,328.1	868.7	625.5	184.5	1.9	458.0	280.0	131.9	9.1	32.7	1.1 Employed
- ทำงาน	5,345.0	217.0	1,245.3	1,305.8	861.4	620.9	184.2	1.9	455.9	279.6	131.4	9.1	32.5	- At work
- ไม่ทำงานแต่มีงานประจำ	67.9	5.0	25.3	22.3	7.3	4.6	0.3	-	2.1	0.4	0.5	-	0.2	- With job but not at work
1.2 ผู้ว่างงาน	38.8	-	0.1	5.4	6.3	6.9	0.9	-	11.8	4.9	2.5	-	0.3	1.2 Unemployed
- ทงงานทำ	10.6	-	0.0	0.4	0.7	0.7	0.1	-	5.3	2.2	1.0	-	0.3	- Looking for work
- ไม่ทำงานทำ/พร้อมที่จะทำงาน	28.2	-	0.0	5.0	5.6	6.2	0.8	-	6.5	2.6	1.5	-	-	- Not looking/available for work
2. กำลังแรงงานที่รอดูดกล	3.4	-	0.8	0.6	0.7	-	0.1	-	1.1	0.2	-	-	-	2. Seasonally inactive labor force
ผู้ไม่อยู่ในกำลังแรงงาน	1,819.3	205.9	527.1	285.9	474.2	150.9	57.0	0.9	46.1	38.0	22.8	2.6	8.0	Persons not in Labor Force
1. ที่งานบ้าน	648.2	45.2	222.3	134.7	109.4	59.7	16.0	0.1	31.0	20.5	5.8	0.5	3.1	1. Household work
2. เรียนหนังสือ	552.5	-	0.1	104.7	329.0	70.2	36.3	-	1.9	10.4	-	-	-	2. Studies
3. ยังกเด็ก ขาด/ไม่สามารถทำงานได้	497.0	158.4	285.8	22.3	12.2	6.9	1.9	0.2	1.6	1.4	2.2	2.1	2.1	3. Too young/old/incapable of work
4. อื่น ๆ	121.6	2.3	18.9	24.3	23.7	14.1	2.8	0.6	11.6	5.7	14.8	-	2.8	4. Others

1/ รวมอาชีพระยะสั้น 1/ Including Short Course Vocational

ตารางที่ 3 จำนวนประชากรอายุ 15 ปีขึ้นไป จำแนกตามระดับการศึกษาที่สำเร็จ สถานภาพแรงงาน และเพศ ภาคใต้

TABLE 3 POPULATION 15 YEARS AND OVER BY LEVEL OF EDUCATIONAL ATTAINMENT, LABOR FORCE STATUS AND SEX, SOUTHERN REGION

ไตรมาสที่ 3/2554 : Quarter 3/2011

หน่วยเป็นพัน : in Thousands

สถานภาพแรงงาน	รวม	ไม่มีการศึกษา	ต่ำกว่าประถมศึกษา	ประถมศึกษา	มัธยมศึกษาตอนปลาย				อุดมศึกษา				ไม่ทราบ	อื่นๆ	LABOR FORCE STATUS
					Upper Secondary Level		Higher Level		Upper Secondary Level		Higher Level				
					สายสามัญ	สายอาชีพ	สายวิชาการ	สายวิชาชีพ	สายวิชาการ	สายวิชาชีพ	สายวิชาการ	สายวิชาชีพ			
Elementary	Less than Elementary	Elementary	Secondary	Lower Secondary	General/Academic	Vocational	Teacher Training	Academic	Technical Education	Academic	Teacher Training	Others	Others		
ชาย	3,578.6	159.7	796.3	897.9	707.8	409.9	147.3	1.6	214.6	156.0	57.7	5.0	24.9	24.9	MALE
กำลังแรงงานรวม	3,006.3	106.0	642.7	808.2	530.7	366.7	121.1	1.3	206.0	148.2	50.4	4.6	20.4	20.4	Total Labor Force
1. กำลังแรงงานปัจจุบัน	3,005.1	106.0	642.7	808.2	530.1	366.7	121.0	1.3	205.8	148.0	50.4	4.6	20.4	20.4	1. Current labor force
1.1 ผู้มีงานทำ	2,990.0	106.0	642.7	805.0	526.1	365.3	120.1	1.3	201.8	146.5	50.3	4.6	20.4	20.4	1.1 Employed
- ทำงาน	2,948.7	103.6	629.8	787.9	521.5	362.2	120.0	1.3	201.1	146.4	50.1	4.6	20.2	20.2	- At work
- ไม่ทำงานแต่มีงานประจำ	41.2	2.3	12.9	17.1	4.7	3.1	0.1	-	0.7	0.1	0.1	-	0.2	0.2	- With job but not at work
1.2 ผู้ว่างงาน	15.2	-	0.0	3.2	3.9	1.4	0.9	-	4.0	1.5	0.2	-	-	-	1.2 Unemployed
- หางานทำ	2.8	-	-	0.3	0.7	-	0.1	-	1.7	0.1	-	-	-	-	- Looking for work
- ไม่หางานทำ/พร้อมที่จะทำงาน	12.4	-	0.0	2.9	3.3	1.4	0.8	-	2.3	1.4	0.2	-	-	-	- Not looking/available for work
2. กำลังแรงงานที่รอฤดูกาล	1.2	-	0.0	-	0.6	-	0.1	-	0.3	0.2	-	-	-	-	2. Seasonally inactive labor force
ผู้ไม่อยู่ในกำลังแรงงาน	572.3	53.7	153.6	89.7	177.1	43.2	26.2	0.3	8.6	7.9	7.2	0.4	4.5	4.5	Persons not in Labor Force
1. ทำงานบ้าน	30.5	1.5	10.3	5.4	9.2	1.6	0.3	-	0.8	0.9	-	-	0.5	0.5	1. Household work
2. เรียนหนังสือ	244.4	-	0.1	50.0	141.9	27.5	21.9	-	0.8	2.3	-	-	-	-	2. Studies
3. ยี่สิบหก ขวบ/ไม่สามารถทำงานได้	215.5	50.6	129.9	15.2	8.8	4.9	1.9	0.2	0.6	1.0	1.0	0.4	1.2	1.2	3. Too young/old/incapable of work
4. อื่นๆ	81.9	1.7	13.3	19.1	17.3	9.2	2.1	0.1	6.4	3.6	6.2	-	2.8	2.8	4. Others
หญิง	3,695.9	268.1	1,002.3	722.2	642.2	373.3	95.2	1.1	302.3	167.0	99.5	6.7	16.1	16.1	FEMALE
กำลังแรงงานรวม	2,448.9	115.9	628.7	525.9	345.0	265.7	64.4	0.6	264.8	136.9	84.0	4.5	12.5	12.5	Total Labor Force
1. กำลังแรงงานปัจจุบัน	2,446.6	115.9	628.0	525.3	344.9	265.7	64.4	0.6	264.0	136.9	84.0	4.5	12.5	12.5	1. Current labor force
1.1 ผู้มีงานทำ	2,422.9	115.9	627.9	523.1	342.6	260.2	64.4	0.6	256.2	133.5	81.7	4.5	12.3	12.3	1.1 Employed
- ทำงาน	2,396.3	113.3	615.6	517.9	339.9	258.8	64.2	0.6	254.7	133.2	81.3	4.5	12.3	12.3	- At work
- ไม่ทำงานแต่มีงานประจำ	26.7	2.6	12.4	5.2	2.7	1.5	0.2	-	1.5	0.3	0.4	-	-	-	- With job but not at work
1.2 ผู้ว่างงาน	23.7	-	0.0	2.2	2.3	5.4	-	-	7.8	3.3	2.3	-	0.3	0.3	1.2 Unemployed
- หางานทำ	7.8	-	0.0	0.2	-	0.7	-	-	3.6	2.1	1.0	-	0.3	0.3	- Looking for work
- ไม่หางานทำ/พร้อมที่จะทำงาน	15.9	-	-	2.0	2.3	4.8	-	-	4.2	1.2	1.3	-	-	-	- Not looking/available for work
2. กำลังแรงงานที่รอฤดูกาล	2.3	-	0.8	0.6	0.1	-	-	-	0.8	-	-	-	-	-	2. Seasonally inactive labor force
ผู้ไม่อยู่ในกำลังแรงงาน	1,247.0	152.2	373.5	196.2	297.2	107.7	30.8	0.5	37.5	30.1	15.5	2.2	3.5	3.5	Persons not in Labor Force
1. ทำงานบ้าน	617.7	43.7	212.0	129.3	100.3	58.1	15.7	0.1	30.2	19.6	5.8	0.5	2.6	2.6	1. Household work
2. เรียนหนังสือ	308.0	-	-	54.7	187.1	42.7	14.4	-	1.1	8.0	-	-	-	-	2. Studies
3. ยี่สิบหก ขวบ/ไม่สามารถทำงานได้	281.5	107.8	155.9	7.1	3.4	2.0	0.1	-	1.0	0.4	1.2	1.7	0.9	0.9	3. Too young/old/incapable of work
4. อื่นๆ	39.7	0.7	5.6	5.1	6.4	4.9	0.7	0.4	5.2	2.1	8.6	-	-	-	4. Others

/ Including Short Course Vocational

ตารางที่ 4 จำนวนผู้มีงานทำ จำแนกตามระดับการศึกษาที่สำเร็จ อาชีพ ภาคใต้

TABLE 4 EMPLOYED PERSONS BY LEVEL OF EDUCATIONAL ATTAINMENT, OCCUPATION , SOUTHERN REGION

ไตรมาสที่ 3/2554 : Quarter 3/2011

หน่วยเป็นพัน : In Thousands

อาชีพ	รวม	ไม่มี การศึกษา	ต่ำกว่า ประถมศึกษา	ประถมศึกษา	มัธยมศึกษา ตอนต้น	มัธยมศึกษาตอนปลาย			อุดมศึกษา		อื่นๆ	ไม่ทราบ	OCCUPATION	
						General/ Academic	Vocational Teacher Training	Academic Teacher Training	Higher Technical Education	Higher Level				
ยอดรวม	5,412.9	221.9	1,270.6	1,328.1	868.7	625.5	184.5	1.9	458.0	280.0	131.9	9.1	32.7	TOTAL
1. ผู้ปฏิบัติงานฝ่ายบริหารระดับอาวุโส และผู้จัดการ	81.7	1.1	7.6	9.9	8.8	11.6	3.8	0.1	27.3	5.0	4.9	-	1.6	1. Legislators, senior officials and managers
2. ผู้ประกอบวิชาชีพต่างๆ	221.7	-	1.1	2.3	4.5	8.0	2.6	0.3	84.1	29.0	89.0	0.3	0.7	2. Professionals
3. ผู้ประกอบวิชาชีพด้านเทคนิคสาขาต่างๆ และอาชีพที่เกี่ยวข้อง	128.1	0.4	5.5	3.4	7.8	7.3	11.5	0.7	57.4	29.6	3.3	-	1.2	3. Technicians and associate professionals
4. เสมียน	149.5	0.0	1.2	5.5	12.4	18.2	7.1	-	74.0	26.5	4.2	-	0.4	4. Clerks
5. พนักงานบริการและพนักงานในร้านค้า และตลาด	1,179.2	34.7	229.6	213.9	236.4	179.2	59.6	0.7	116.1	80.3	15.6	0.7	12.6	5. Service workers and shop and market sales workers
6. ผู้ปฏิบัติงานที่มีฝีมือในด้านการเกษตร และการประมง	2,443.1	133.5	762.5	691.3	390.6	267.1	55.9	0.1	63.7	53.9	12.0	8.0	4.3	6. Skilled agricultural and fishery workers
7. ผู้ปฏิบัติงานด้านความสามารถทางฝีมือ และธุรกิจการค้าที่เกี่ยวข้อง	543.9	12.4	109.7	176.8	91.2	57.7	27.5	-	22.0	40.6	1.9	0.1	4.0	7. Craft and related trades workers
8. ผู้ปฏิบัติการโรงงานและเครื่องจักร และผู้ปฏิบัติงานด้านการประกอบ	191.9	3.5	41.0	55.4	40.1	33.5	6.7	-	5.2	5.5	0.5	-	0.7	8. Plant and machine operators and assemblers
9. อาชีพขั้นพื้นฐานต่างๆ ในด้านการขาย และการให้บริการ	473.8	36.3	112.3	169.8	77.0	43.0	9.8	-	8.4	9.6	0.5	-	7.2	9. Elementary occupations
10. คนงานซึ่งไม่ได้จำแนกไว้ในหมวดอื่น	-	-	-	-	-	-	-	-	-	-	-	-	-	10. Workers not classifiable by occupation

1/ รวมอาชีพระยะสั้น 1/ Including Short Course Vocational

ตารางที่ 4 จำนวนผู้มีงานทำ จำแนกตามระดับการศึกษาที่สำเร็จ อาชีพ และเพศ ภาคใต้

TABLE 4 EMPLOYED PERSONS BY LEVEL OF EDUCATIONAL ATTAINMENT, OCCUPATION AND SEX, SOUTHERN REGION

อาชีพ Occupation	มัธยมศึกษาตอนปลาย Upper Secondary Level										อุดมศึกษา Higher Level			ไม่ทราบ Unknown	อื่นๆ Others	OCCUPATION
	รวม Total	ไม่มี การศึกษา None	ต่ำกว่า ประถมศึกษา Less than Elementary	ประถมศึกษา Elementary	มัธยมศึกษา ตอนต้น Lower Secondary	มัธยมศึกษาตอนต้น Upper Secondary Level			สาขาวิชา- การศึกษ Teacher Training	สาขาวิชา- การศึกษ Teacher Training	สาขาวิชา- การศึกษ Teacher Training	สาขาวิชา- การศึกษ Teacher Training	สาขาวิชา- การศึกษ Teacher Training			
						สายสามัญ General/ Academic	สายอาชีพ- ศึกษา Vocational	สาขาวิชา- การศึกษ Teacher Training								
ชาย	2,990.0	106.0	642.7	805.0	526.1	365.3	120.1	1.3	201.8	146.5	50.3	4.6	20.4	MALE		
1. ผู้ปฏิบัติงานนายจ้าง และผู้จัดการ	66.9	1.1	6.7	9.6	7.8	10.4	2.9	0.1	19.8	3.5	3.5	-	1.6	1. Legislators, senior officials and managers		
2. ผู้ประกอบวิชาชีพด้านต่างๆ	85.0	-	0.9	1.4	2.9	4.0	2.1	0.2	35.3	8.5	29.0	-	0.7	2. Professionals		
3. ผู้ประกอบวิชาชีพด้านเทคนิคสาขาต่างๆ และอาชีพที่เกี่ยวข้อง	59.4	0.1	3.8	1.7	5.3	4.9	8.2	0.7	17.4	14.1	2.4	-	0.8	3. Technicians and associate professionals		
4. เติมน	45.9	0.0	0.9	3.1	8.7	4.6	3.4	-	16.1	7.9	1.3	-	-	4. Clerks		
5. พนักงานบริการและพนักงานในร้านค้า และตลาด	476.3	11.2	72.2	82.7	107.6	78.4	32.7	0.2	47.3	31.8	4.5	0.2	7.7	5. Service workers and shop and market sales workers		
6. ผู้ปฏิบัติงานที่มีฝีมือในด้านเกษตร และการประมง	1,401.5	62.4	391.8	419.4	238.4	169.4	33.4	-	37.9	33.5	7.6	4.4	3.3	6. Skilled agricultural and fishery workers		
7. ผู้ปฏิบัติงานด้านความสามารถทางฝีมือ และธุรกิจการค้าที่เกี่ยวข้อง	426.7	7.7	78.7	141.1	71.4	40.2	25.1	-	20.4	37.2	1.2	0.1	3.6	7. Craft and related trades workers		
8. ผู้ปฏิบัติการโรงงานและเครื่องจักร และผู้ปฏิบัติงานด้านการประกอบ	177.2	3.3	38.8	50.1	36.1	30.6	6.6	-	4.9	5.5	0.5	-	0.7	8. Plant and machine operators and assemblers		
9. อาชีพขั้นพื้นฐานต่างๆ ในด้านการขาย และการให้บริการ	251.2	20.2	49.0	95.8	48.0	22.9	5.7	-	2.8	4.5	0.2	-	2.0	9. Elementary occupations		
10. คนงานซึ่งมีได้จำนวนไปในหมวดอื่น	-	-	-	-	-	-	-	-	-	-	-	-	-	10. Workers not classifiable by occupation		
หญิง	2,422.9	115.9	627.9	523.1	342.6	260.2	64.4	0.6	256.2	133.5	81.7	4.5	12.3	FEMALE		
1. ผู้ปฏิบัติงานนายจ้าง และผู้จัดการ	14.8	-	1.0	0.3	1.1	1.2	0.9	-	7.5	1.5	1.3	-	0.0	1. Legislators, senior officials and managers		
2. ผู้ประกอบวิชาชีพด้านต่างๆ	136.7	-	0.1	0.9	1.6	4.0	0.4	0.1	48.8	20.5	60.0	0.3	0.0	2. Professionals		
3. ผู้ประกอบวิชาชีพด้านเทคนิคสาขาต่างๆ และอาชีพที่เกี่ยวข้อง	68.7	0.2	1.7	1.7	2.5	2.5	3.3	-	40.0	15.5	1.0	-	0.5	3. Technicians and associate professionals		
4. เติมน	103.6	-	0.4	2.4	3.7	13.7	3.7	-	57.9	18.6	2.9	-	0.4	4. Clerks		
5. พนักงานบริการและพนักงานในร้านค้า และตลาด	703.0	23.6	157.4	131.2	128.8	100.8	26.9	0.5	68.8	48.6	11.1	0.6	4.8	5. Service workers and shop and market sales workers		
6. ผู้ปฏิบัติงานที่มีฝีมือในด้านเกษตร และการประมง	1,041.6	71.1	370.7	271.8	152.2	97.8	22.6	0.1	25.9	20.4	4.4	3.7	1.0	6. Skilled agricultural and fishery workers		
7. ผู้ปฏิบัติงานด้านความสามารถทางฝีมือ และธุรกิจการค้าที่เกี่ยวข้อง	117.2	4.8	31.0	35.7	19.8	17.5	2.4	-	1.6	3.4	0.7	-	0.4	7. Craft and related trades workers		
8. ผู้ปฏิบัติการโรงงานและเครื่องจักร และผู้ปฏิบัติงานด้านการประกอบ	14.8	0.1	2.3	5.2	4.0	2.8	0.1	-	0.3	-	-	-	-	8. Plant and machine operators and assemblers		
9. อาชีพขั้นพื้นฐานต่างๆ ในด้านการขาย และการให้บริการ	222.6	16.1	63.3	73.9	28.9	20.0	4.1	-	5.6	5.1	0.3	-	5.2 #	9. Elementary occupations		
10. คนงานซึ่งมีได้จำนวนไปในหมวดอื่น	-	-	-	-	-	-	-	-	-	-	-	-	-	10. Workers not classifiable by occupation		

1/ รวมอาชีพระยะสั้น / Including Short Course Vocational

ตารางที่ 5 จำนวนผู้มีงานทำ จำแนกตามระดับการศึกษาที่สำเร็จ อุตสาหกรรม ภาคใต้

TABLE 5 EMPLOYED PERSONS BY LEVEL OF EDUCATIONAL ATTAINMENT, INDUSTRY, SOUTHERN REGION

ไตรมาสที่ 3/2554 : Quarter 3/2011

หน่วยเป็นพัน : In Thousands

อุตสาหกรรม	รวม	ไม่มี การศึกษา	ต่ำกว่า ประถมศึกษา	ต่ำกว่า ประถมศึกษาตอนต้น	มัธยมศึกษาตอนปลาย				อุดมศึกษา				INDUSTRY	
					Upper Secondary Level		Higher Level		Higher Level		Others			
					General/Academic	Vocational Training	Teacher Training	Academic Education	Higher Technical Education	Teacher Training	Others	Unknown		
ยอดรวม	5,412.9	221.9	1,270.6	1,328.1	868.7	625.5	184.5	1.9	458.0	280.0	131.9	9.1	32.7	TOTAL
1 เกษตรกรรม การป่าไม้ และการประมง	2,520.2	136.3	783.4	715.6	402.5	271.5	56.2	0.1	71.4	57.8	13.2	8.0	4.2	1. Agriculture, forestry and fishing
2. การทำเหมืองแร่ และเหมืองหิน	12.0	1.2	1.2	4.3	2.1	-	0.3	-	1.0	1.8	0.2	-	-	2. Mining and quarrying
3. การผลิต	389.5	19.9	67.6	127.7	61.0	49.2	11.0	-	24.1	26.8	1.0	-	1.3	3. Manufacturing
4. ไฟฟ้า ก๊าซ ไอน้ำและระบบปรับอากาศ	9.2	-	0.0	0.6	0.7	0.7	1.3	-	2.2	3.7	-	-	0.0	4. Electricity, gas, steam and air conditioning supply
5. การจัดหา การจัดการและการบำบัดน้ำเสีย ของเสีย และสิ่งปฏิกูล	11.5	-	0.2	1.2	1.0	1.7	1.4	0.7	2.0	3.0	0.1	-	0.2	5. Water supply; sewerage, waste management and remediation activities
6. การก่อสร้าง	347.2	14.1	76.6	140.5	53.8	27.6	7.8	0.1	11.3	11.5	0.5	-	3.5	6. Construction
7. การขนส่ง และการขายปลีก การซ่อมยานยนต์	896.5	29.6	172.1	166.4	170.2	117.6	46.1	0.3	103.8	71.1	10.9	0.6	7.7	7. Wholesale and retail trade; repair of motor vehicles and motorcycles
8. การขนส่ง และสถานที่เก็บสินค้า	90.4	1.0	24.8	18.5	17.8	16.2	1.8	-	6.2	3.8	0.1	-	0.4	8. Transportation and storage
9. ที่พักแรมและบริการด้านอาหาร	412.4	14.6	85.6	91.7	90.4	55.9	19.6	0.3	22.7	19.5	2.8	0.2	9.3	9. Accommodation and food service activities
10. ข้อมูลข่าวสารและการสื่อสาร	14.6	-	-	0.6	1.6	2.7	0.5	-	7.0	2.3	-	-	-	10. Information and communication
11. กิจกรรมทางการเงินและการประกันภัย	34.9	-	0.4	-	1.2	1.2	0.9	0.0	25.3	4.8	1.0	-	-	11. Financial and insurance activities
12. กิจกรรมอสังหาริมทรัพย์	6.4	0.1	1.2	1.0	1.1	0.6	0.1	-	1.2	0.5	0.1	-	0.7	12. Real estate activities
13. กิจกรรมทางวิชาชีพ วิทยาศาสตร์ และเทคนิค	25.0	-	0.9	1.6	2.2	1.1	2.9	-	13.7	2.2	0.1	-	0.1	13. Professional, scientific and technical activities
14. กิจกรรมการบริหารและการบริการสนับสนุน	34.0	-	5.0	8.2	6.0	4.6	2.6	-	4.1	2.6	0.6	-	0.4	14. Administrative and support service activities
15. การบริหารราชการ การป้องกันประเทศ การประกันสังคม	192.7	1.7	10.7	13.8	16.1	24.3	21.8	-	75.2	22.4	6.1	-	0.6	15. Public administration and defence; compulsory social security
16. การศึกษา	193.2	0.8	3.8	7.4	10.4	14.8	1.2	0.3	61.0	4.2	88.8	0.3	0.4	16. Education
17. กิจกรรมด้านสุขภาพและงานสังคมสงเคราะห์	86.6	0.7	4.4	6.3	5.5	13.9	1.9	-	17.6	31.0	5.3	-	-	17. Human health and social work activities
18. ศิลปะ ความบันเทิง และนันทนาการ	22.3	0.1	3.5	3.1	3.9	3.5	1.1	-	3.1	2.8	0.6	-	0.7	18. Arts, entertainment and recreation
19. กิจกรรมบริการด้านอื่น ๆ	103.1	1.5	25.0	18.7	19.7	17.5	5.9	0.1	5.2	7.7	0.5	-	1.4	19. Other service activities
20. กิจกรรมการจ้างงานในครัวเรือนส่วนบุคคล การผลิตสินค้าและบริการที่ซื้อในครัวเรือน	11.1	0.4	4.1	1.2	1.8	0.8	0.2	-	-	0.7	-	-	1.9	20. Activities of households as employers, undifferentiated goods and services-producing activities of households for own use
21. กิจกรรมขององค์กรระหว่างประเทศ	-	-	-	-	-	-	-	-	-	-	-	-	-	21. Activities of extraterritorial organizations and bodies
22. ไม่ทราบ	-	-	-	-	-	-	-	-	-	-	-	-	-	22. Unknown

1/ รวมอาชีพระยะสั้น 1/ Including Short Course Vocational

ตารางที่ 5 จำนวนผู้จ้างทำ งานตามระดับการศึกษาที่สำเร็จ อุตสาหกรรม และเพศ ภาคใต้
 TABLE 5 EMPLOYED PERSONS BY LEVEL OF EDUCATIONAL ATTAINMENT, INDUSTRY AND SEX, SOUTHERN REGION

อุตสาหกรรม Industry	รวม Total	ไม่มี การศึกษา None	ต่ำกว่า ประถมศึกษา Less than Elementary	ประถมศึกษา Elementary	มัธยมศึกษาตอนปลาย Upper Secondary Level						อุดมศึกษา Higher Level			อื่นๆ Others	ไม่ทราบ Unknown	INDUSTRY								
					มัธยมศึกษา ตอนต้น Lower Secondary	ประถมศึกษา General/ Academic	สายอาชีพ- ศึกษา Vocational	สาขาวิชา- การศึกษา Teacher Training	สาขาวิชา- การศึกษา Academic Training	สาขาวิชาชีพ Higher Technical Education	สาขาวิชา- การศึกษา Teacher Training	สาขาวิชาชีพ Higher Technical Education	สาขาวิชาชีพ Higher Technical Education				สาขาวิชาชีพ Higher Technical Education	สาขาวิชาชีพ Higher Technical Education						
																			สายสามัญ General/ Academic	สายอาชีพ Vocational	สาขาวิชา- การศึกษา Teacher Training	สาขาวิชา- การศึกษา Academic Training	สาขาวิชาชีพ Higher Technical Education	สาขาวิชาชีพ Higher Technical Education
ชาย	2,990.0	106.0	642.7	805.0	526.1	365.3	120.1	1.3	201.8	146.5	50.3	4.6	20.4	MALE										
1 เกษตรกรรม การป้อนไม้ และการประมง	1,447.5	63.8	402.7	433.6	248.6	172.3	33.6	-	40.4	36.3	8.7	4.4	3.2	3.1. Agriculture, forestry and fishing - 2. Mining and quarrying										
2. การทำเหมืองแร่ และเหมืองหิน	11.0	0.8	1.2	4.3	2.1	-	0.3	-	1.0	1.2	0.2	-	-	3.2. 1. Mining and quarrying										
3. การผลิต	202.9	8.7	29.3	67.2	34.3	22.1	7.9	-	13.4	18.7	0.2	-	1.0	3. Manufacturing										
4. ไฟฟ้า ก๊าซ ไอน้ำและระบบปรับอากาศ	7.9	-	0.0	0.6	0.7	0.7	1.1	-	1.2	3.5	-	-	0.0	4. Electricity, gas, steam and air conditioning supply										
5. การจัดการน้ำ การจัดการและการบำบัดน้ำเสีย ของเสีย และสิ่งปฏิกูล	8.8	-	0.1	1.2	1.0	1.7	1.1	0.7	0.9	2.0	-	-	0.1	5. Water supply; sewerage, waste management and remediation activities										
6. การก่อสร้าง	308.0	13.5	66.4	126.4	47.8	25.3	7.4	0.1	7.3	10.4	0.5	-	2.9	6. Construction										
7. การขายส่ง และการขายปลีก การซ่อมยานยนต์	439.1	12.1	66.3	90.4	99.4	60.3	28.0	0.2	43.1	31.0	3.9	0.2	4.3	7. Wholesale and retail trade; repair of motor vehicles and motorcycles										
8. การขนส่ง และสถานที่เก็บสินค้า	82.3	1.0	24.3	17.8	16.5	13.8	1.8	-	2.8	3.8	0.1	-	0.4	8. Transportation and storage										
9. ที่พักแรมและบริการด้านอาหาร	139.6	4.1	22.0	30.4	33.2	21.2	8.4	-	6.9	6.3	1.3	0.1	5.8	9. Accommodation and food service activities										
10. ข้อมูลข่าวสารและการสื่อสาร	10.6	-	-	0.5	1.5	2.0	0.2	-	4.1	2.2	-	-	-	10. Information and communication										
11. กิจกรรมทางการเงินและการประกันภัย	13.8	-	0.4	-	0.8	0.7	0.3	0.0	0.9	1.7	0.9	-	-	11. Financial and insurance activities										
12. กิจกรรมอสังหาริมทรัพย์	2.8	0.0	0.4	-	0.7	0.4	-	-	0.3	0.2	0.1	-	0.7	12. Real estate activities										
13. กิจกรรมทางวิชาชีพ วิทยาศาสตร์ และเทคนิค	17.3	-	0.5	1.2	1.4	0.7	2.8	-	9.0	1.6	0.1	-	0.1	13. Professional, scientific and technical activities										
14. กิจกรรมการบริหารและการบริการสนับสนุน	21.9	-	3.7	5.3	4.4	3.9	1.8	-	1.2	1.4	0.1	-	0.2	14. Administrative and support service activities										
15. การบริหารราชการ การป้องกันประเทศ การประมงน้ำจืด	127.2	1.6	6.5	11.1	14.3	21.1	19.9	-	33.7	14.0	4.6	-	0.5	15. Public administration and defence; compulsory social security										
16. การศึกษา	72.1	-	2.9	3.4	6.5	8.1	0.7	0.2	18.2	2.2	29.5	-	0.3	16. Education										
17. กิจกรรมด้านสุขภาพและงานสังคมสงเคราะห์	16.5	-	1.0	1.6	0.3	4.0	1.4	-	4.4	3.6	0.3	-	-	17. Human health and social work activities										
18. ศิลปะ ความบันเทิง และนันทนาการ	13.4	0.0	2.4	1.5	2.6	1.7	1.1	-	1.2	2.6	-	-	0.4	18. Arts, entertainment and recreation										
19. กิจกรรมบริการอื่น ๆ	45.8	0.4	12.4	8.5	10.0	5.3	2.2	-	3.5	3.2	-	-	0.4	19. Other service activities										
20. กิจกรรมการจ้างงานในครัวเรือนส่วนบุคคล ภาคีสันนิษฐานและบริการที่จ้างตนเองซึ่งไม่ใช่ครัวเรือน	1.4	-	0.2	0.2	0.1	0.2	0.2	-	-	0.5	-	-	-	20. Activities of households as employers; undifferentiated goods and services-producing activities of households for own use										
21. กิจกรรมขององค์กรระหว่างประเทศ	-	-	-	-	-	-	-	-	-	-	-	-	-	21. Activities of extraterritorial organizations and bodies										
22. ไม่ทราบ	-	-	-	-	-	-	-	-	-	-	-	-	-	22. Unknown										
หญิง	2,422.9	115.9	627.9	523.1	342.6	260.2	64.4	0.6	256.2	133.5	81.7	4.5	12.3	FEMALE										
1 เกษตรกรรม การป้อนไม้ และการประมง	1,072.6	72.5	380.8	282.0	153.9	99.2	22.6	0.1	31.0	21.5	4.6	3.7	0.9	1. Agriculture, forestry and fishing										
2. การทำเหมืองแร่ และเหมืองหิน	1.0	0.4	-	-	-	-	-	-	-	0.6	-	-	-	2. Mining and quarrying										
3. การผลิต	186.6	11.2	38.3	60.5	26.7	27.1	3.1	-	10.7	8.1	0.8	-	0.3	3. Manufacturing										
4. ไฟฟ้า ก๊าซ ไอน้ำและระบบปรับอากาศ	1.2	-	-	-	-	0.0	0.2	-	0.9	0.1	-	-	-	4. Electricity, gas, steam and air conditioning supply										
5. การจัดการน้ำ การจัดการและการบำบัดน้ำเสีย ของเสีย และสิ่งปฏิกูล	2.7	-	0.1	-	-	0.1	0.3	-	1.1	0.9	0.1	-	0.1	5. Water supply; sewerage, waste management and remediation activities										
6. การก่อสร้าง	39.2	0.6	10.2	14.1	5.9	2.4	0.4	-	3.9	1.1	-	-	0.6	6. Construction										
7. การขายส่ง และการขายปลีก การซ่อมยานยนต์	457.4	17.5	105.8	76.0	70.8	57.4	18.1	0.2	60.6	40.1	7.0	0.5	3.5	7. Wholesale and retail trade; repair of motor vehicles and motorcycles										
8. การขนส่ง และสถานที่เก็บสินค้า	8.1	-	0.4	0.7	1.3	2.3	-	-	3.4	0.0	-	-	-	8. Transportation and storage										
9. ที่พักแรมและบริการด้านอาหาร	272.8	10.5	63.6	61.3	57.2	34.7	11.2	0.3	15.7	13.2	1.5	0.1	3.5	9. Accommodation and food service activities										
10. ข้อมูลข่าวสารและการสื่อสาร	4.1	-	-	0.1	0.0	0.7	0.3	-	2.9	0.1	-	-	-	10. Information and communication										
11. กิจกรรมทางการเงินและการประกันภัย	21.1	-	-	-	0.3	0.6	0.7	-	16.2	3.1	0.2	-	-	11. Financial and insurance activities										
12. กิจกรรมอสังหาริมทรัพย์	3.6	0.1	0.8	1.0	0.4	0.2	0.1	-	0.9	0.3	-	-	-	12. Real estate activities										
13. กิจกรรมทางวิชาชีพ วิทยาศาสตร์ และเทคนิค	7.7	-	0.5	0.4	0.8	0.4	0.1	-	4.7	0.7	-	-	0.0	13. Professional, scientific and technical activities										
14. กิจกรรมการบริหารและการบริการสนับสนุน	12.1	-	1.3	2.8	1.6	0.7	0.9	-	2.9	1.1	0.6	-	0.2	14. Administrative and support service activities										
15. การบริหารราชการ การป้องกันประเทศ การประมงน้ำจืด	65.5	0.1	4.2	2.8	1.8	3.3	1.9	-	41.5	8.5	1.5	-	0.1	15. Public administration and defence; compulsory social security										
16. การศึกษา	121.2	0.8	0.9	4.0	3.9	6.7	0.4	0.1	42.8	2.0	59.3	0.3	0.0	16. Education										
17. กิจกรรมด้านสุขภาพและงานสังคมสงเคราะห์	70.1	0.7	3.5	4.7	5.2	9.9	0.5	-	13.3	27.4	5.0	-	-	17. Human health and social work activities										
18. ศิลปะ ความบันเทิง และนันทนาการ	9.0	0.0	1.1	1.6	1.3	1.8	0.1	-	2.0	0.2	0.6	-	0.2	18. Arts, entertainment and recreation										
19. กิจกรรมบริการอื่น ๆ	57.3	1.1	12.6	10.3	9.7	12.2	3.7	0.1	1.7	4.5	0.5	-	1.0	19. Other service activities										
20. กิจกรรมการจ้างงานในครัวเรือนส่วนบุคคล ภาคีสันนิษฐานและบริการที่จ้างตนเองซึ่งไม่ใช่ครัวเรือน	9.6	0.4	3.9	1.0	1.8	0.6	-	-	-	0.2	-	-	1.9	20. Activities of households as employers; undifferentiated goods and services-producing activities of households for own use										
21. กิจกรรมขององค์กรระหว่างประเทศ	-	-	-	-	-	-	-	-	-	-	-	-	-	21. Activities of extraterritorial organizations and bodies										
22. ไม่ทราบ	-	-	-	-	-	-	-	-	-	-	-	-	-	22. Unknown										

/ รวมอาชีพระยะสั้น / Including Short Course Vocational

ตารางที่ 6 จำนวนผู้มีงานทำ จำแนกตามสถานภาพทำงาน อาชีพ ภาคใต้

TABLE 6 EMPLOYED PERSONS BY WORK STATUS, OCCUPATION , SOUTHERN REGION

ไตรมาสที่ 3/2554 : Quarter 3/2011

หน่วยเป็นพัน : In Thousands

อาชีพ	สถานภาพการทำงาน Work Status						TOTAL	OCCUPATION
	รวม	นายจ้าง	ลูกจ้างรัฐบาล	ลูกจ้างเอกชน	ทำงานส่วนตัว	ช่วยธุรกิจครอบครัว		
	Total	Employer	Government Employee	Private Employee	Own Account Worker	Unpaid Family Worker	Members of Producers' Cooperatives	
ยอดรวม	5,412.9	176.7	477.7	1,790.0	1,767.5	1,196.6	4.6	
1. ผู้บัญญัติกฎหมาย ข้าราชการระดับอาวุโส และผู้จัดการ	81.7	34.0	33.0	13.3	1.3	0.1	-	1. Legislators, senior officials and managers
2. ผู้ประกอบวิชาชีพด้านต่างๆ	221.7	1.3	164.2	52.2	3.7	0.4	-	2. Professionals
3. ผู้ประกอบวิชาชีพด้านเทคนิคสาขาต่างๆ และอาชีพที่เกี่ยวข้อง	128.1	0.6	54.2	57.4	11.1	4.8	0.1	3. Technicians and associate professionals
4. เสมียน	149.5	0.3	65.9	75.3	3.9	2.9	1.2	4. Clerks
5. พนักงานบริการและพนักงานในร้านค้า และตลาด	1,179.2	35.2	87.8	264.0	510.4	281.8	-	5. Service workers and shop and market sales workers
6. ผู้ปฏิบัติงานที่มีฝีมือในด้านการเกษตร และการประมง	2,443.1	69.4	19.3	507.8	1,015.6	830.9	-	6. Skilled agricultural and fishery workers
7. ผู้ปฏิบัติงานด้านความสามารถทางฝีมือ และธุรกิจการค้าที่เกี่ยวข้อง	543.9	34.4	12.8	330.6	119.0	43.9	3.3	7. Craft and related trades workers
8. ผู้ปฏิบัติการโรงงานและเครื่องจักร และผู้ปฏิบัติงานด้านการประกอบ	191.9	0.4	15.4	119.2	53.4	3.6	-	8. Plant and machine operators and assemblers
9. อาชีพขั้นพื้นฐานต่างๆ ในด้านการขาย และการให้บริการ	473.8	1.1	25.2	370.2	49.0	28.4	-	9. Elementary occupations
10. คนงานซึ่งไม่ได้จำแนกไว้ในหมวดอื่น	-	-	-	-	-	-	-	10. Workers not classifiable by occupation

ตารางที่ 6 จำนวนผู้มีงานทำ จำแนกตามสถานภาพทำงาน อาชีพ และเพศ ภาคใต้
TABLE 6 EMPLOYED PERSONS BY WORK STATUS, OCCUPATION AND SEX, SOUTHERN REGION

ไตรมาสที่ 3/2554 : Quarter 3/2011

หน่วยเป็นพัน : In Thousands

อาชีพ	สถานภาพการทำงาน Work Status						การรวมกลุ่ม Members of Producers' Cooperatives	OCCUPATION
	นายจ้าง Employer	ลูกจ้างรัฐบาล Government Employee	ลูกจ้างเอกชน Private Employee	ทำงานส่วนตัว Own Account Worker	ช่วยธุรกิจ ครอบครัว Unpaid Family Worker	Total		
ชาย	134.0	239.3	1,059.5	1,101.9	454.6	0.7	MALE	
1. ผู้บัญญัติกฎหมาย ข้าราชการระดับอาวุโสและผู้จัดการ	30.7	25.0	9.8	1.3	0.1	-	1. Legislators, senior officials and managers	
2. ผู้ประกอบวิชาชีพด้านต่างๆ	0.9	57.9	22.6	3.5	0.1	-	2. Professionals	
3. ผู้ประกอบวิชาชีพด้านเทคนิคสาขาต่างๆ และอาชีพที่เกี่ยวข้อง	0.5	28.7	21.3	7.1	1.9	-	3. Technicians and associate professionals	
4. เสมียน	-	18.7	25.6	1.5	0.1	-	4. Clerks	
5. พนักงานบริการและพนักงานในร้านค้าและตลาด	22.3	60.2	86.6	194.2	113.1	-	5. Service workers and shop and market sales workers	
6. ผู้ปฏิบัติงานที่มีฝีมือในด้านการเกษตรและการประมง	46.3	12.0	299.3	746.7	297.3	-	6. Skilled agricultural and fishery workers	
7. ผู้ปฏิบัติงานด้านความสามารถทางฝีมือและธุรกิจการค้าที่เกี่ยวข้อง	32.0	12.4	276.9	76.0	28.9	0.7	7. Craft and related trades workers	
8. ผู้ปฏิบัติการโรงงานและเครื่องจักร และผู้ปฏิบัติงานด้านการประกอบ	0.4	15.1	110.9	48.4	2.4	-	8. Plant and machine operators and assemblers	
9. อาชีพขั้นพื้นฐานต่างๆ ในด้านการขายและการให้บริการ	1.0	9.5	206.6	23.4	10.8	-	9. Elementary occupations	
10. คนงานซึ่งไม่ได้จำแนกไว้ในหมวดอื่น	-	-	-	-	-	-	10. Workers not classifiable by occupation	
หญิง	42.7	238.4	730.5	665.5	742.0	3.9	TOTAL	
1. ผู้บัญญัติกฎหมาย ข้าราชการระดับอาวุโสและผู้จัดการ	3.3	8.0	3.5	-	0.0	-	1. Legislators, senior officials and managers	
2. ผู้ประกอบวิชาชีพด้านต่างๆ	0.4	106.3	29.6	0.2	0.2	-	2. Professionals	
3. ผู้ประกอบวิชาชีพด้านเทคนิคสาขาต่างๆ และอาชีพที่เกี่ยวข้อง	0.1	25.5	36.0	4.0	2.9	0.1	3. Technicians and associate professionals	
4. เสมียน	0.3	47.2	49.7	2.4	2.8	1.2	4. Clerks	
5. พนักงานบริการและพนักงานในร้านค้าและตลาด	12.9	27.6	177.5	316.3	168.7	-	5. Service workers and shop and market sales workers	
6. ผู้ปฏิบัติงานที่มีฝีมือในด้านการเกษตรและการประมง	23.1	7.4	208.6	269.0	533.5	-	6. Skilled agricultural and fishery workers	
7. ผู้ปฏิบัติงานด้านความสามารถทางฝีมือและธุรกิจการค้าที่เกี่ยวข้อง	2.4	0.4	53.7	43.0	15.0	2.6	7. Craft and related trades workers	
8. ผู้ปฏิบัติการโรงงานและเครื่องจักร และผู้ปฏิบัติงานด้านการประกอบ	-	0.3	8.4	5.0	1.1	-	8. Plant and machine operators and assemblers	
9. อาชีพขั้นพื้นฐานต่างๆ ในด้านการขายและการให้บริการ	0.2	15.7	163.6	25.6	17.6	-	9. Elementary occupations	
10. คนงานซึ่งไม่ได้จำแนกไว้ในหมวดอื่น	-	-	-	-	-	-	10. Workers not classifiable by occupation	

ตารางที่ 7 จำนวนผู้รับงานจ้าง สถานะสถานภาพทำงาน อุตสาหกรรม และเพศ ภาคใต้
TABLE 7 EMPLOYED PERSONS BY WORK STATUS, INDUSTRY AND SEX, SOUTHERN REGION

อุตสาหกรรม Industry	สถานภาพการทำงาน Work Status						รวม Total	นายจ้าง Employer	ลูกจ้างรัฐบาล Government Employee	ลูกจ้างเอกชน Private Employee	ทำงานส่วนตัว Own Account Worker	ช่วยถือครองครัว Unpaid Family Worker	กรรมการกลุ่ม Members of Producers' Cooperatives	INDUSTRY
	ชาย Male	หญิง Female												
1 เกษตรกรรม การป่าไม้ และการประมง	2,990.0	1,447.5	11.0	202.9	7.9	8.8	134.0	239.3	1,059.5	1,101.9	454.6	0.7	MALE	
2 การทำเหมืองแร่ และเหมืองหิน														
3 การผลิต														
4 ไฟฟ้า ก๊าซ ไอน้ำ และระบบปรับอากาศ														
5 การจัดทำน้ำ การจัดการและการบำบัดน้ำเสีย ของเสีย และสิ่งปฏิกูล														
6 การก่อสร้าง														
7 การขายส่ง และการขายปลีก การซ่อมยานยนต์														
8 การขนส่ง และสถานที่เก็บสินค้า														
9 ที่พักแรมและภัตตาคาร														
10. ข้อมูลข่าวสารและการสื่อสาร														
11. กิจกรรมทางการเงินและการประกันภัย														
12. กิจกรรมอสังหาริมทรัพย์														
13. กิจกรรมทางวิชาชีพ วิทยาศาสตร์ และเทคนิค														
14. กิจกรรมบริการและการบริการสนับสนุน														
15. การบริหารราชการ การป้องกันประเทศ การประมง														
16. การศึกษา														
17. กิจกรรมด้านสุขภาพและงานสังคมสงเคราะห์														
18. ศิลปะ ความบันเทิง และนันทนาการ														
19. กิจกรรมบริการด้านอื่น ๆ														
20. กิจกรรมการจ้างงานในครัวเรือนส่วนบุคคล														
21. กิจกรรมขององค์กรระหว่างประเทศ														
22. ไม่ทราบ														
1 เกษตรกรรม การป่าไม้ และการประมง	2,422.9	1,072.6	1.0	186.6	1.2	2.7	42.7	238.4	730.5	665.5	742.0	3.9	FEMALE	
2 การทำเหมืองแร่ และเหมืองหิน														
3 การผลิต														
4 ไฟฟ้า ก๊าซ ไอน้ำ และระบบปรับอากาศ														
5 การจัดทำน้ำ การจัดการและการบำบัดน้ำเสีย ของเสีย และสิ่งปฏิกูล														
6 การก่อสร้าง														
7 การขายส่ง และการขายปลีก การซ่อมยานยนต์														
8 การขนส่ง และสถานที่เก็บสินค้า														
9. ที่พักแรมและภัตตาคาร														
10. ข้อมูลข่าวสารและการสื่อสาร														
11. กิจกรรมทางการเงินและการประกันภัย														
12. กิจกรรมอสังหาริมทรัพย์														
13. กิจกรรมทางวิชาชีพ วิทยาศาสตร์ และเทคนิค														
14. กิจกรรมบริการและการบริการสนับสนุน														
15. การบริหารราชการ การป้องกันประเทศ การประมง														
16. การศึกษา														
17. กิจกรรมด้านสุขภาพและงานสังคมสงเคราะห์														
18. ศิลปะ ความบันเทิง และนันทนาการ														
19. กิจกรรมบริการด้านอื่น ๆ														
20. กิจกรรมการจ้างงานในครัวเรือนส่วนบุคคล														
21. กิจกรรมขององค์กรระหว่างประเทศ														
22. ไม่ทราบ														

ตารางที่ 8 จำนวนผู้ปฏิบัติงาน จำแนกตามอาชีพ จำนวนชั่วโมงทำงานต่อสัปดาห์ การมีเวลาเหลือพอและต้องการทำงานเพิ่มขึ้น ภาคใต้

TABLE 8 EMPLOYED PERSONS BY OCCUPATION, HOURS WORKED PER WEEK, AVAILABILITY FOR ADDITIONAL WORK, SOUTHERN REGION

ไตรมาสที่ 3/2554 : Quarter 3/2011

หน่วยเป็นพัน : In Thousands

จำนวนชั่วโมงทำงาน และ การมีเวลาเหลือพอ และต้องการทำงานเพิ่มขึ้น	อาชีพ Occupation										HOURS WORKED, AND AVAILABILITY FOR ADDITIONAL WORK	
	รวม ผู้บัญชาการ และ ผู้จัดการ Legislators & Managers	วิชาชีพ ด้านต่างๆ Profes- sional	วิชาชีพ ด้านเทคนิค Technicians	เสมียน Clerks	พนักงาน บริการ Service Workers	ด้านการเกษตร และประมง Agricultural & Fishery	ด้านความ สามารถทางฝีมือ Craft Plant & Machine operators	ผู้ปฏิบัติงาน โรงงานเครื่องจักร operators	อาชีพอื่น Elementary occupations	คนงานซึ่งมี ได้จำแนกไว้ ในหมวดอื่น Not classifiable		TOTAL
ยอดรวม	5,412.9	81.7	221.7	128.1	149.5	1,179.2	2,443.1	543.9	191.9	473.8	-	-
มี	69.1	-	1.4	0.0	0.4	6.8	37.9	3.5	2.4	16.6	-	Available
ไม่มี	5,343.8	81.7	220.3	128.1	149.1	1,172.4	2,405.2	540.4	189.5	457.2	-	Not available
มีงานประจำแต่ไม่ได้ทำงาน	67.9	1.7	0.3	1.8	0.2	11.9	28.4	5.9	3.8	14.0	-	With job not work
มี	6.6	-	0.1	0.0	0.2	0.9	2.4	1.1	0.3	1.6	-	Available
ไม่มี	61.3	1.7	0.2	1.8	-	11.0	25.9	4.8	3.5	12.4	-	Not available
1-9 ชั่วโมง	88.0	-	-	0.3	0.8	2.4	75.9	0.9	0.1	7.7	-	1-9 hours
มี	6.7	-	-	-	-	0.2	4.5	-	-	2.0	-	Available
ไม่มี	81.3	-	-	0.3	0.8	2.2	71.4	0.9	0.1	5.7	-	Not available
10-19 ชั่วโมง	397.4	3.4	2.6	1.1	1.3	24.7	334.7	5.7	3.0	21.0	-	10-19 hours
มี	22.5	-	0.2	-	0.2	2.3	16.8	0.2	-	2.9	-	Available
ไม่มี	374.8	3.4	2.4	1.1	1.1	22.5	317.9	5.5	3.0	18.1	-	Not available
20-29 ชั่วโมง	799.6	1.7	4.2	0.7	1.2	42.8	686.8	23.5	6.4	32.4	-	20-29 hours
มี	22.0	-	-	-	-	1.4	12.0	0.7	1.0	6.8	-	Available
ไม่มี	777.6	1.7	4.2	0.7	1.2	41.4	674.8	22.8	5.4	25.6	-	Not available
30-34 ชั่วโมง	539.3	1.4	2.3	2.1	1.9	57.2	410.2	26.2	10.8	27.1	-	30-34 hours
มี	5.4	-	-	-	-	0.5	1.2	0.1	0.9	2.7	-	Available
ไม่มี	533.8	1.4	2.3	2.1	1.9	56.7	409.0	26.1	10.0	24.3	-	Not available
35-39 ชั่วโมง	539.7	10.2	62.7	19.7	23.8	101.0	241.6	36.1	10.3	34.4	-	35-39 hours
มี	1.6	-	-	-	-	0.7	0.4	-	-	0.5	-	Available
ไม่มี	538.1	10.2	62.7	19.7	23.8	100.2	241.2	36.1	10.3	33.9	-	Not available
40-49 ชั่วโมง	1,616.0	41.0	121.1	63.1	92.4	347.7	463.9	218.7	80.1	188.2	-	40-49 hours
มี	2.0	-	0.6	-	-	0.6	0.3	-	0.3	0.0	-	Available
ไม่มี	1,614.1	41.0	120.5	63.1	92.4	347.0	463.5	218.7	79.8	188.2	-	Not available
50 ชั่วโมงขึ้นไป	1,365.1	22.3	28.5	39.4	28.0	591.6	201.8	227.0	77.5	149.0	-	50 hours and over
มี	2.3	-	0.5	-	-	0.1	0.3	1.4	-	-	-	Available
ไม่มี	1,362.8	22.3	28.0	39.4	28.0	591.5	201.5	225.6	77.5	149.0	-	Not available

ตารางที่ 8 จำนวนผู้จ้างทำ งานตามอาชีพ จำนวนชั่วโมงทำงานต่อสัปดาห์ การมีงานอดิเรกและว่างงานเพิ่มเติม และเพศ ภาคใต้
 TABLE 8 EMPLOYED PERSONS BY OCCUPATION, HOURS WORKED PER WEEK, AVAILABILITY FOR ADDITIONAL WORK AND SEX, SOUTHERN REGION

จำนวนชั่วโมงทำงาน เพศ และ การมีงานอดิเรก และว่างงานเพิ่มเติม	รวม Total	อาชีพ Occupation										อาชีพ Elementary occupations	พนักงาน ที่ไม่สามารถ จัดจำแนกได้ Not-classifiable	HOURS WORKED, SEX AND AVAILABILITY FOR ADDITIONAL WORK
		อาชีพ Occupation												
		ผู้บริหาร และผู้จัดการ Legislators & Managers	วิชาชีพ Technicians	เสมียน Clerks	พนักงาน บริการ Service Workers	การเกษตร และประมง Agricultural & Fishery	ช่างเทคนิค ช่างก่อสร้าง & related trades Craft	ผู้ปฏิบัติงาน โรงงานเครื่องจักร Plant & Machine operators	ช่างฝีมือ ช่างเทคนิค ช่างฝีมือ ช่างเทคนิค	ช่างฝีมือ ช่างเทคนิค ช่างฝีมือ ช่างเทคนิค	ช่างฝีมือ ช่างเทคนิค ช่างฝีมือ ช่างเทคนิค			
ชาย	2,990.0	66.9	85.0	59.4	45.9	476.3	1,401.5	426.7	177.2	251.2	-	-	-	MALE
มี	43.0	-	0.6	0.0	-	2.4	25.8	3.0	2.4	8.7	-	-	-	Available
ไม่มี	2,947.0	66.9	84.4	59.4	45.9	473.9	1,375.7	423.7	174.7	242.5	-	-	-	Not available
มีงานอดิเรกและว่างงานเพิ่มเติม	41.2	1.0	-	0.5	-	4.8	17.1	5.5	3.8	8.5	-	-	-	With job not work
มี	2.9	-	-	0.0	-	0.3	0.6	1.0	0.3	0.8	-	-	-	Available
ไม่มี	38.3	1.0	-	0.5	-	4.6	16.5	4.6	3.5	7.7	-	-	-	Not available
1-9 ชั่วโมง	37.5	-	-	0.3	0.4	-	33.5	0.3	0.1	2.5	-	-	-	1-9 hours
มี	3.2	-	-	-	-	-	2.3	-	0.9	-	-	-	-	Available
ไม่มี	34.3	-	-	0.3	0.4	0.4	31.1	0.3	0.1	1.6	-	-	-	Not available
10-19 ชั่วโมง	211.3	3.2	0.6	0.6	1.0	10.9	179.5	2.3	2.4	10.7	-	-	-	10-19 hours
มี	14.0	-	-	-	-	1.5	11.7	0.2	0.7	-	-	-	-	Available
ไม่มี	197.3	3.2	0.6	0.6	1.0	9.5	167.9	2.1	2.4	10.0	-	-	-	Not available
20-29 ชั่วโมง	436.9	1.1	1.0	0.5	0.4	16.2	380.6	14.2	6.2	16.7	-	-	-	20-29 hours
มี	14.9	-	-	-	-	0.1	9.3	0.4	1.0	4.1	-	-	-	Available
ไม่มี	422.0	1.1	1.0	0.5	0.4	16.1	371.3	13.8	5.2	12.6	-	-	-	Not available
30-34 ชั่วโมง	302.7	1.0	1.4	0.9	0.9	20.1	238.6	15.0	9.5	15.3	-	-	-	30-34 hours
มี	4.8	-	-	-	-	0.5	1.2	0.1	0.9	2.2	-	-	-	Available
ไม่มี	297.8	1.0	1.4	0.9	0.9	19.6	237.4	14.9	8.6	13.1	-	-	-	Not available
35-39 ชั่วโมง	291.0	8.6	23.8	8.2	7.7	51.8	139.6	23.5	10.0	17.7	-	-	-	35-39 hours
มี	0.5	-	-	-	-	-	0.4	-	0.1	-	-	-	-	Available
ไม่มี	290.5	8.6	23.8	8.2	7.7	51.8	139.3	23.5	10.0	17.6	-	-	-	Not available
40-49 ชั่วโมง	896.0	32.2	43.2	29.0	26.3	138.8	272.5	180.2	73.3	100.6	-	-	-	40-49 hours
มี	1.0	-	0.6	-	-	-	-	-	0.3	-	-	-	-	Available
ไม่มี	895.1	32.2	42.6	29.0	26.3	138.8	272.5	180.2	73.0	100.6	-	-	-	Not available
50 ชั่วโมงขึ้นไป	775.5	19.7	15.0	19.5	9.2	233.2	140.1	185.8	71.9	79.3	-	-	-	50 hours and over
มี	1.7	-	-	-	-	-	0.3	1.4	-	-	-	-	-	Available
ไม่มี	771.8	19.7	15.0	19.5	9.2	233.2	139.8	184.4	71.9	79.3	-	-	-	Not available
หญิง	2,422.9	14.8	136.7	68.7	103.6	703.0	1,041.6	117.2	14.8	222.6	-	-	-	FEMALE
มี	26.2	-	0.8	-	0.4	4.5	12.1	0.5	-	7.9	-	-	-	Available
ไม่มี	2,396.8	14.8	135.9	68.7	103.2	698.5	1,029.5	116.7	14.8	214.7	-	-	-	Not available
มีงานอดิเรกและว่างงานเพิ่มเติม	26.7	0.7	0.3	1.3	0.2	7.1	11.3	0.4	-	5.5	-	-	-	With job not work
มี	3.7	-	0.1	-	0.2	0.7	1.8	0.2	0.8	-	-	-	-	Available
ไม่มี	23.0	0.7	0.2	1.3	0.2	6.4	9.5	0.2	4.8	-	-	-	-	Not available
1-9 ชั่วโมง	50.5	-	-	-	0.4	2.0	42.4	0.5	-	5.2	-	-	-	1-9 hours
มี	3.5	-	-	-	-	0.2	2.1	-	1.2	-	-	-	-	Available
ไม่มี	47.0	-	-	-	0.4	1.8	40.3	0.5	4.1	-	-	-	-	Not available
10-19 ชั่วโมง	186.1	0.1	2.0	0.5	0.3	13.8	155.2	3.4	0.6	10.3	-	-	-	10-19 hours
มี	8.5	-	0.2	-	0.2	0.8	5.1	-	2.2	-	-	-	-	Available
ไม่มี	177.6	0.1	1.8	0.5	0.1	13.0	150.0	3.4	0.6	8.1	-	-	-	Not available
20-29 ชั่วโมง	562.7	0.6	3.2	0.2	0.8	26.6	306.2	9.4	0.2	15.7	-	-	-	20-29 hours
มี	7.1	-	-	-	-	1.3	2.7	-	2.7	-	-	-	-	Available
ไม่มี	555.7	0.6	3.2	0.2	0.8	25.2	303.5	9.0	0.2	13.0	-	-	-	Not available
30-34 ชั่วโมง	236.6	0.4	1.0	1.2	1.0	37.2	171.6	11.2	1.3	11.7	-	-	-	30-34 hours
มี	0.6	-	-	-	-	0.0	-	-	0.5	-	-	-	-	Available
ไม่มี	236.0	0.4	1.0	1.2	1.0	37.1	171.6	11.2	1.3	11.2	-	-	-	Not available
35-39 ชั่วโมง	246.7	1.6	38.9	11.4	16.1	49.1	102.0	12.6	0.3	16.7	-	-	-	35-39 hours
มี	1.2	-	-	-	-	0.7	-	-	0.4	-	-	-	-	Available
ไม่มี	245.5	1.6	38.9	11.4	16.1	48.4	102.0	12.6	0.3	16.3	-	-	-	Not available
40-49 ชั่วโมง	720.0	8.8	77.9	34.1	66.1	208.9	191.3	38.5	6.8	87.6	-	-	-	40-49 hours
มี	1.0	-	-	-	-	0.6	0.3	-	0.0	-	-	-	-	Available
ไม่มี	719.0	8.8	77.9	34.1	66.1	208.3	191.0	38.5	6.8	87.6	-	-	-	Not available
50 ชั่วโมงขึ้นไป	591.6	2.6	13.6	19.9	18.8	358.4	61.7	41.2	5.6	69.8	-	-	-	50 hours and over
มี	0.6	-	0.5	-	-	0.1	-	-	-	-	-	-	-	Available
ไม่มี	591.0	2.6	13.1	19.9	18.8	358.3	61.7	41.2	5.6	69.8	-	-	-	Not available

ตารางที่ 9 จำนวนผู้ปฏิบัติงาน จำนวนชั่วโมงทำงานต่อสัปดาห์ การมีเวลาเหลือพอและต้องการทำงานเพิ่มขึ้น ภาคใต้
 TABLE 9 EMPLOYED PERSONS BY INDUSTRY, HOURS WORKED PER WEEK, AVAILABILITY FOR ADDITIONAL WORK, SOUTHERN REGION

ไตรมาสที่ 3/2554 : Quarter 3/2011

หน่วยเป็นพัน : In Thousands

จำนวนชั่วโมงทำงาน และ การมีเวลาเหลือพอ และต้องการทำงานเพิ่มขึ้น	รวม	อุตสาหกรรม Industry										การเงินและการประกันภัย	HOURS WORKED, AND AVAILABILITY FOR ADDITIONAL WORK	
		เกษตรกรรม และการป่าไม้ และการประมง และ การประมง	การขุดเหมืองแร่ และเหมืองหิน	การไฟฟ้า ก๊าซ และไอน้ำระบบปรับอากาศ	จัดหา น้ำประปา และขยะ	การก่อสร้าง และประปา	อุตสาหกรรม การก่อสร้าง	การขนส่ง และการขนส่ง	ที่พักแรมและ บริการด้านอาหาร	ข้อมูลข่าวสาร และการสื่อสาร	การขนส่ง และการสื่อสาร			การบริการทางการเงินและการประกันภัย
Total	Agriculture and Forestry and Fishing	Mining and Quarrying	Electricity, Gas and Water Supply	Water supply and sewerage, waste	Construction	Transport, storage and information communication	Accommodation and food service activities	Information and communication	Information and communication	Financial and insurance activities	Intermediation and other financial activities	TOTAL		
ยอดรวม	5,412.9	2,520.2	12.0	389.5	9.2	11.5	347.2	896.5	90.4	412.4	14.6	34.9	34.9	TOTAL
มี	69.1	46.3	-	2.2	-	0.1	4.2	3.4	0.3	4.7	-	0.2	0.2	Available
ไม่มี	5,343.8	2,473.8	12.0	387.3	9.2	11.5	343.0	893.0	90.2	407.7	14.6	34.7	34.7	Not available
มีงานประจำแต่ไม่ได้ทำงาน	67.9	29.6	2.1	4.7	-	-	12.4	4.4	0.9	10.3	-	-	-	With job not work
มี	6.6	2.4	-	0.8	-	-	0.6	0.9	0.3	0.7	-	-	-	Available
ไม่มี	61.3	27.1	2.1	3.9	-	-	11.9	3.6	0.6	9.6	-	-	-	Not available
1-9 ชั่วโมง	88.0	81.2	-	1.1	-	-	0.4	3.4	0.1	0.2	-	0.4	0.4	1-9 hours
มี	6.7	5.3	-	0.9	-	-	-	0.2	-	-	-	-	-	Available
ไม่มี	81.3	75.9	-	0.2	-	-	0.4	3.2	0.1	0.2	-	0.4	0.4	Not available
10-19 ชั่วโมง	397.4	349.2	0.7	5.9	-	-	4.1	14.9	0.3	12.3	-	0.2	0.2	10-19 hours
มี	22.5	19.0	-	-	-	-	0.5	0.5	-	2.0	-	0.2	0.2	Available
ไม่มี	374.8	330.2	0.7	5.9	-	-	3.7	14.4	0.3	10.3	-	-	-	Not available
20-29 ชั่วโมง	799.6	700.0	-	17.6	0.1	-	10.6	29.2	4.9	16.4	0.2	0.1	0.1	20-29 hours
มี	22.0	14.8	-	0.5	-	-	0.5	0.3	-	1.4	-	-	-	Available
ไม่มี	777.6	685.1	-	17.0	0.1	-	10.1	29.0	4.9	15.0	0.2	0.1	0.1	Not available
30-34 ชั่วโมง	539.3	424.4	0.3	22.2	-	0.5	9.9	34.3	4.9	26.7	0.0	0.2	0.2	30-34 hours
มี	5.4	3.8	-	-	-	0.1	0.9	0.6	-	0.0	-	-	-	Available
ไม่มี	533.8	420.6	0.3	22.2	-	0.4	9.0	33.7	4.9	26.6	0.0	0.2	0.2	Not available
35-39 ชั่วโมง	539.7	241.7	-	24.9	3.1	6.3	12.3	57.7	4.4	29.5	1.7	3.8	3.8	35-39 hours
มี	1.6	0.4	-	-	-	-	-	0.5	-	0.3	-	-	-	Available
ไม่มี	538.1	241.3	-	24.9	3.1	6.3	12.3	57.2	4.4	29.2	1.7	3.8	3.8	Not available
40-49 ชั่วโมง	1,616.0	485.2	3.8	172.6	3.6	4.1	159.7	274.3	32.9	149.8	5.3	20.4	20.4	40-49 hours
มี	2.0	0.3	-	-	-	-	0.3	0.4	-	0.3	-	-	-	Available
ไม่มี	1,614.1	484.9	3.8	172.6	3.6	4.1	159.4	273.9	32.9	149.5	5.3	20.4	20.4	Not available
50 ชั่วโมงขึ้นไป	1,365.1	208.9	5.1	140.6	2.4	0.7	137.7	478.3	42.1	167.3	7.4	9.8	9.8	50 hours and over
มี	2.3	0.3	-	-	-	-	1.4	0.1	-	-	-	-	-	Available
ไม่มี	1,362.8	208.6	5.1	140.6	2.4	0.7	136.3	478.1	42.1	167.3	7.4	9.8	9.8	Not available

ตารางที่ 9 จำนวนผู้มีงานทำ จำนวนตามอุตสาหกรรม จำนวนชั่วโมงทำงานต่อสัปดาห์ การมีเวลาเหลือพอและต้องทำงานเพิ่มขึ้น และ เพศ ภาคใต้
TABLE 9 EMPLOYED PERSONS BY INDUSTRY, HOURS WORKED PER WEEK, AVAILABILITY FOR ADDITIONAL WORK AND SEX, SOUTHERN REGION

จำนวนชั่วโมงทำงาน เพศ และ การมีเวลาเหลือพอ และต้องทำงานเพิ่มขึ้น	รวม	อุตสาหกรรม Industry													กิจการการเงินและ การประกันภัย Financial intermediation	ข้อมูลข่าวสาร และการสื่อสาร Information and communication	ที่พักแและ บริการด้านอาหาร Accommodation and food service and drinking	การขนส่ง และ สถานที่เก็บสินค้า Transportation and storage	การขุดเจาะ และการขุดเจาะ Construction	การขุดเจาะ และการขุดเจาะ Transport and storage	ที่พักแและ บริการด้านอาหาร Accommodation and food service and drinking	ข้อมูลข่าวสาร และการสื่อสาร Information and communication	กิจการการเงินและ การประกันภัย Financial intermediation	HOURS WORKED, SEX AND AVAILABILITY FOR ADDITIONAL WORK	TOTAL (MALE)
		การเกษตร และการประมง Agriculture	เหมืองแร่ และเหมืองหิน Mining	การผลิต Manufacturing	ไฟฟ้า ก๊าซ ไอน้ำ ระบบปรับอากาศ และระบบ Electricity sewerage, waste supply	การก่อสร้าง Construction	การขนส่ง และการขนส่ง Transport and storage	การก่อสร้าง และการก่อสร้าง Construction and storage	การก่อสร้าง และการก่อสร้าง Construction and storage	การก่อสร้าง และการก่อสร้าง Construction and storage	การก่อสร้าง และการก่อสร้าง Construction and storage	การก่อสร้าง และการก่อสร้าง Construction and storage	การก่อสร้าง และการก่อสร้าง Construction and storage												
ชาย	2,990.0	1,447.5	11.0	202.9	7.9	8.8	308.0	439.1	82.3	139.6	10.6	13.8	0.2	13.8	10.6	0.2	13.8	10.6	13.8	13.8	13.8				
มี	43.0	29.0	0.6	0.6	-	0.1	4.2	1.2	0.3	1.6	-	0.2	0.2	0.2	-	-	0.2	-	0.2	0.2	0.2				
ไม่มี	2,947.0	1,418.5	11.0	202.3	7.9	8.7	303.8	437.9	82.0	138.0	10.6	13.6	0.2	13.6	10.6	0.2	13.6	10.6	13.6	13.6	13.6				
มีงานประจำแต่ไม่ได้ทำงาน	41.2	17.6	2.1	1.6	-	-	11.6	2.4	0.9	3.8	-	-	-	-	-	-	-	-	-	-	-				
มี	2.9	0.7	0.4	0.4	-	-	0.4	0.3	0.3	0.3	-	-	-	-	-	-	-	-	-	-	-				
ไม่มี	38.3	17.0	2.1	1.2	-	-	11.0	2.1	0.6	3.6	-	-	-	-	-	-	-	-	-	-	-				
1-9 ชั่วโมง	37.5	35.0	-	1.2	-	-	0.4	1.1	0.1	0.1	-	-	-	-	-	-	-	-	-	-	-				
มี	3.2	2.9	-	-	-	-	-	-	-	-	-	-	-	-	-	-	-	-	-	-	-				
ไม่มี	34.3	32.0	-	1.9	-	-	0.4	1.1	0.1	0.1	-	-	-	-	-	-	-	-	-	-	-				
10-19 ชั่วโมง	211.3	186.7	0.7	1.9	-	-	3.9	8.1	0.3	4.4	-	-	-	-	-	-	-	-	-	-	-				
มี	14.0	11.7	-	0.3	-	-	0.5	0.3	0.3	1.2	-	-	-	-	-	-	-	-	-	-	-				
ไม่มี	197.3	175.1	0.7	1.9	-	-	3.4	7.9	0.3	3.2	-	-	-	-	-	-	-	-	-	-	-				
20-29 ชั่วโมง	436.9	385.5	-	5.9	-	-	10.0	13.2	4.7	4.9	-	-	-	-	-	-	-	-	-	-	-				
มี	14.9	9.8	-	0.2	-	-	0.5	0.2	0.2	0.1	-	-	-	-	-	-	-	-	-	-	-				
ไม่มี	422.0	375.7	-	5.7	-	-	9.4	13.2	4.7	4.8	-	-	-	-	-	-	-	-	-	-	-				
30-34 ชั่วโมง	302.7	248.3	0.3	9.2	-	-	8.9	14.0	4.1	8.9	-	-	-	-	-	-	-	-	-	-	-				
มี	4.8	3.3	-	0.3	-	-	0.1	0.6	0.6	0.1	-	-	-	-	-	-	-	-	-	-	-				
ไม่มี	297.8	245.1	0.3	9.2	-	-	8.0	13.4	4.1	8.9	-	-	-	-	-	-	-	-	-	-	-				
35-39 ชั่วโมง	291.0	140.7	-	12.0	2.4	5.0	12.0	30.2	3.8	6.9	-	-	-	-	-	-	-	-	-	-	-				
มี	0.5	0.4	-	-	-	-	-	-	-	-	-	-	-	-	-	-	-	-	-	-	-				
ไม่มี	290.5	140.3	-	12.0	2.4	5.0	12.0	30.2	3.8	6.9	-	-	-	-	-	-	-	-	-	-	-				
40-49 ชั่วโมง	896.0	286.6	3.2	98.3	3.2	2.6	133.5	140.2	27.9	52.8	-	-	-	-	-	-	-	-	-	-	-				
มี	1.0	-	-	-	-	-	0.3	-	-	-	-	-	-	-	-	-	-	-	-	-	-				
ไม่มี	895.1	286.6	3.2	98.3	3.2	2.6	133.2	140.2	27.9	52.8	-	-	-	-	-	-	-	-	-	-	-				
50 ชั่วโมงขึ้นไป	773.5	147.0	4.7	74.1	2.3	0.7	127.9	229.8	40.5	57.8	-	-	-	-	-	-	-	-	-	-	-				
มี	1.7	0.3	-	-	-	-	1.4	-	-	-	-	-	-	-	-	-	-	-	-	-	-				
ไม่มี	771.8	146.7	4.7	74.1	2.3	0.7	126.5	229.8	40.5	57.8	-	-	-	-	-	-	-	-	-	-	-				
หญิง	2,422.9	1,072.6	1.0	186.6	1.2	2.7	39.2	457.4	8.1	272.8	4.1	21.1	-	21.1	4.1	0.1	21.1	4.1	21.1	21.1	21.1				
มี	26.2	17.3	-	1.7	-	-	0.0	2.2	-	3.2	-	-	-	-	-	-	-	-	-	-	-				
ไม่มี	2,396.8	1,055.3	1.0	185.0	1.2	2.7	39.2	455.2	8.1	269.6	4.1	21.1	-	21.1	4.1	0.1	21.1	4.1	21.1	21.1	21.1				
มีงานประจำแต่ไม่ได้ทำงาน	26.7	11.9	-	3.1	-	-	0.9	2.1	-	6.5	-	-	-	-	-	-	-	-	-	-	-				
มี	3.7	1.8	-	0.4	-	-	-	0.5	-	0.5	-	-	-	-	-	-	-	-	-	-	-				
ไม่มี	23.0	10.2	-	2.7	-	-	0.9	1.5	-	6.0	-	-	-	-	-	-	-	-	-	-	-				
1-9 ชั่วโมง	50.5	46.3	-	1.1	-	-	-	2.3	-	0.0	-	-	-	-	-	-	-	-	-	-	-				
มี	3.5	2.4	-	0.9	-	-	-	0.2	-	-	-	-	-	-	-	-	-	-	-	-	-				
ไม่มี	47.0	43.9	-	0.2	-	-	-	2.0	-	0.0	-	-	-	-	-	-	-	-	-	-	-				
10-19 ชั่วโมง	186.1	162.5	-	4.1	-	-	0.3	6.8	-	7.9	-	-	-	-	-	-	-	-	-	-	-				
มี	8.5	7.4	-	-	-	-	-	0.2	-	0.8	-	-	-	-	-	-	-	-	-	-	-				
ไม่มี	177.6	155.2	-	4.1	-	-	0.3	6.6	-	7.1	-	-	-	-	-	-	-	-	-	-	-				
20-29 ชั่วโมง	362.7	314.4	-	11.7	0.1	-	0.7	16.0	0.2	11.5	0.1	0.1	0.1	0.1	0.1	0.1	0.1	0.1	0.1	0.1	0.1				
มี	7.1	5.0	-	0.3	-	-	-	0.3	-	1.3	-	-	-	-	-	-	-	-	-	-	-				
ไม่มี	355.7	309.4	-	11.3	0.1	-	0.7	15.8	0.2	10.2	0.1	0.1	0.1	0.1	0.1	0.1	0.1	0.1	0.1	0.1	0.1				
30-34 ชั่วโมง	236.6	176.0	-	13.0	-	-	1.0	20.3	0.8	17.8	0.0	-	-	-	-	-	-	-	-	-	-				
มี	0.6	0.5	-	-	-	-	-	-	-	0.0	-	-	-	-	-	-	-	-	-	-	-				
ไม่มี	236.0	175.5	-	13.0	-	-	1.0	20.3	0.8	17.8	0.0	-	-	-	-	-	-	-	-	-	-				
35-39 ชั่วโมง	248.7	101.0	-	12.9	0.8	1.3	0.4	27.5	0.6	22.6	0.2	2.4	-	2.4	0.2	-	-	-	-	-	-				
มี	1.2	-	-	-	-	-	-	0.5	-	0.3	-	-	-	-	-	-	-	-	-	-	-				
ไม่มี	247.5	101.0	-	12.9	0.8	1.3	0.4	27.0	0.6	22.3	0.2	2.4	-	2.4	0.2	-	-	-	-	-	-				
40-49 ชั่วโมง	720.0	198.6	0.6	74.4	0.4	1.4	26.2	134.1	5.0	97.0	1.7	11.6	-	11.6	1.7	-	-	-	-	-	-				
มี	1.0	0.3	-	-	-	-	-	0.4	-	0.3	-	-	-	-	-	-	-	-	-	-	-				
ไม่มี	719.0	198.3	0.6	74.4	0.4	1.4	26.2	133.7	5.0	96.7	1.7	11.6	-	11.6	1.7	-	-	-	-	-	-				
50 ชั่วโมงขึ้นไป	591.6	61.9	0.4	66.5	0.1	-	9.8	248.5	1.5	109.5	2.1	6.6	-	6.6	2.1	-	-	-	-	-	-				
มี	0.6	-	-	-	-	-	-	0.1	-	-	-	-	-	-	-	-	-	-	-	-	-				
ไม่มี	591.0	61.9	0.4	66.5	0.1	-	9.8	248.3	1.5	109.5	2.1	6.6	-	6.6	2.1	-	-	-	-	-	-				

ตารางที่ 9 จำนวนผู้มีงานทำ จำแนกตามอุตสาหกรรม จำนวนชั่วโมงทำงานต่อสัปดาห์ การมีเวลาเพื่อพลและต้องการทำงานเพิ่มขึ้น และเพศ ภาคใต้ (ต่อ)

TABLE 9 EMPLOYED PERSONS BY INDUSTRY, HOURS WORKED PER WEEK, AVAILABILITY FOR ADDITIONAL WORK AND SEX, SOUTHERN REGION (Contd.)

หน่วยนับพัน : th Thousands

จำนวนชั่วโมงทำงาน เพศ และ การมีเวลาเพื่อ และต้องการทำงานเพิ่มขึ้น	อุตสาหกรรม (ต่อ) Industry (Contd.)										กิจกรรมของ อสังหาริมทรัพย์ territorial	ไม่ทราบ Unknown	HOURS WORKED, SEX AND AVAILABILITY FOR ADDITIONAL WORK TOTAL (MALE)	
	2.8	17.3	21.9	127.2	72.1	16.5	13.4	45.8	1.4	งานในครัวเรือน Activities of household				
	กิจกรรม อสังหาริมทรัพย์ Real estate activities	กิจกรรมทางวิชาชีพ และเทคนิค Professional/Scientific activities	การบริหารสนับสนุน และเชิงบริหาร Administrative service activities	การบริหารราชการ ท้องถิ่น Public admin- istration	การศึกษา Education	งานสังคมและสุขภาพ Health and social work	ศิลปะ ความบันเทิง และนันทนาการ Art, entertainment	บริการด้านอื่นๆ Other service	งานในครัวเรือน Activities of household	กิจกรรมของ อสังหาริมทรัพย์ territorial				
ชาย														
มี	-	-	-	-	1.6	-	-	4.2	-	-	-	-	-	Available
ไม่มี	2.8	17.3	21.9	127.2	70.4	16.5	13.4	41.6	1.4	-	-	-	Not available	
มีงานประจำเต็มไต่ทำงาน	-	-	-	0.1	-	-	0.1	1.1	-	-	-	-	With job not work	
มี	-	-	-	0.1	-	-	-	0.5	-	-	-	-	Available	
ไม่มี	-	-	0.2	-	-	0.3	0.1	0.6	-	-	-	-	Not available	
1-9 ชั่วโมง	-	-	-	-	-	-	-	0.3	-	-	-	-	1-9 hours	
มี	-	-	0.2	-	-	0.3	-	0.3	-	-	-	-	Available	
ไม่มี	0.5	-	1.2	1.4	0.3	0.4	0.4	0.6	0.2	-	-	-	Not available	
10-19 ชั่วโมง	-	-	-	-	-	-	-	0.1	-	-	-	-	10-19 hours	
มี	-	-	1.2	1.4	0.3	0.4	0.4	0.1	-	-	-	-	Available	
ไม่มี	0.5	-	1.2	1.4	0.3	0.4	0.4	0.4	0.2	-	-	-	Not available	
20-29 ชั่วโมง	0.7	-	1.4	2.0	2.1	0.0	0.6	5.8	-	-	-	-	20-29 hours	
มี	-	-	-	-	1.0	-	-	3.2	-	-	-	-	Available	
ไม่มี	0.7	-	1.4	2.0	1.1	0.0	0.6	2.6	-	-	-	-	Not available	
30-34 ชั่วโมง	0.1	0.6	0.8	0.8	1.3	-	0.3	4.0	0.5	-	-	-	30-34 hours	
มี	-	-	-	-	-	-	-	0.1	-	-	-	-	Available	
ไม่มี	0.1	0.6	0.8	0.8	1.3	-	0.3	3.9	0.5	-	-	-	Not available	
35-39 ชั่วโมง	-	2.1	0.7	40.3	22.3	6.4	1.3	2.2	-	-	-	-	35-39 hours	
มี	-	-	-	-	-	-	-	0.1	-	-	-	-	Available	
ไม่มี	-	2.1	0.7	40.3	22.3	6.4	1.3	2.1	-	-	-	-	Not available	
40-49 ชั่วโมง	0.4	7.6	6.5	59.4	36.2	7.1	5.4	12.4	0.3	-	-	-	40-49 hours	
มี	-	-	-	-	0.6	-	-	-	-	-	-	-	Available	
ไม่มี	0.4	7.6	6.5	59.4	35.5	7.1	5.4	12.4	0.3	-	-	-	Not available	
50 ชั่วโมงขึ้นไป	1.2	7.0	11.0	23.3	10.0	2.3	5.3	19.6	0.4	-	-	-	50 hours and over	
มี	-	-	-	-	-	-	-	-	-	-	-	-	Available	
ไม่มี	1.2	7.0	11.0	23.3	10.0	2.3	5.3	19.6	0.4	-	-	-	Not available	
หญิง														
มี	3.6	7.7	12.1	65.5	121.2	70.1	9.0	57.3	9.6	-	-	-	TOTAL (FEMALE)	
ไม่มี	-	-	-	-	0.3	0.5	-	0.7	0.0	-	-	-	Available	
มีงานประจำเต็มไต่ทำงาน	3.6	7.7	11.9	65.5	120.9	69.7	9.0	56.6	9.6	-	-	-	Not available	
มี	0.1	-	0.3	0.1	0.3	1.1	-	0.5	0.0	-	-	-	With job not work	
ไม่มี	-	-	0.3	-	0.1	-	-	0.2	0.0	-	-	-	Available	
1-9 ชั่วโมง	0.1	-	0.1	0.1	0.2	1.1	-	0.3	-	-	-	-	Not available	
มี	-	-	-	-	-	-	-	0.1	-	-	-	-	Available	
ไม่มี	0.4	-	0.1	-	-	-	-	0.1	-	-	-	-	Not available	
10-19 ชั่วโมง	0.4	-	0.1	0.1	2.0	0.5	0.1	1.0	-	-	-	-	10-19 hours	
มี	-	-	-	-	0.2	-	-	-	-	-	-	-	Available	
ไม่มี	0.4	-	0.4	0.1	1.8	0.5	0.1	1.0	-	-	-	-	Not available	
20-29 ชั่วโมง	-	-	0.1	1.3	3.7	0.9	0.2	1.8	0.0	-	-	-	20-29 hours	
มี	-	-	-	-	-	-	-	0.2	-	-	-	-	Available	
ไม่มี	-	-	0.1	1.3	3.7	0.9	0.2	1.7	0.0	-	-	-	Not available	
30-34 ชั่วโมง	0.4	-	0.3	0.6	3.2	1.2	0.3	1.3	0.3	-	-	-	30-34 hours	
มี	-	-	-	-	-	-	-	0.0	-	-	-	-	Available	
ไม่มี	0.4	-	0.3	0.6	3.2	1.2	0.3	1.3	0.3	-	-	-	Not available	
35-39 ชั่วโมง	0.1	2.1	0.5	23.9	31.4	14.7	2.0	3.1	1.2	-	-	-	35-39 hours	
มี	-	-	-	-	-	-	-	0.3	-	-	-	-	Available	
ไม่มี	0.1	2.1	0.5	23.9	31.4	14.7	2.0	2.8	1.2	-	-	-	Not available	
40-49 ชั่วโมง	1.6	1.7	5.2	33.7	73.6	33.3	2.7	13.6	3.7	-	-	-	40-49 hours	
มี	-	-	-	-	-	-	-	-	-	-	-	-	Available	
ไม่มี	1.6	1.7	5.2	33.7	73.6	33.3	2.7	13.6	3.7	-	-	-	Not available	
50 ชั่วโมงขึ้นไป	0.6	3.8	5.3	5.8	6.9	18.5	3.7	35.9	4.4	-	-	-	50 hours and over	
มี	-	-	-	-	-	0.5	-	-	-	-	-	-	Available	
ไม่มี	0.6	3.8	5.3	5.8	6.9	18.0	3.7	35.9	4.4	-	-	-	Not available	

ตารางที่ 10 จำนวนผู้จ้างงานทำ จำแนกตามสถานภาพการทำงาน จำนวนชั่วโมงทำงานต่อสัปดาห์ การมีเวลาเหลือพอและต้องการทำงานเพิ่มขึ้น ภาคใต้

TABLE 10 EMPLOYED PERSONS BY WORK STATUS, HOURS WORKED PER WEEK, AVAILABILITY FOR ADDITIONAL WORK , SOUTHERN REGION

ไตรมาสที่ 3/2554 : Quarter 3/2011

หน่วยเป็นพัน : In Thousands

จำนวนชั่วโมงทำงาน และ การมีเวลาเหลือพอ และต้องการทำงานเพิ่มขึ้น	สถานภาพการทำงาน Work Status							รวม Total	HOURS WORKED, AND AVAILABILITY FOR ADDITIONAL WORK
	นายจ้าง Employer	ลูกจ้างรัฐบาล Government Employee	ลูกจ้างเอกชน Private Employee	ทำงานส่วนตัว Own Account Worker	ช่วยธุรกิจ ครอบครัว Unpaid Family Worker	การรวมกลุ่ม Members of Producers' Cooperatives			
ยอดรวม	5,412.9	477.7	1,790.0	1,767.5	1,196.6	4.6	TOTAL		
มี	69.1	1.4	33.7	20.0	12.6	0.3	Available		
ไม่มี	5,343.8	476.3	1,756.3	1,747.5	1,184.0	4.2	Not available		
มีงานประจำแต่ไม่ได้ทำงาน	67.9	1.3	33.4	26.7	0.8	-	With job not work		
มี	6.6	0.1	4.2	2.3	-	-	Available		
ไม่มี	61.3	1.2	29.2	24.4	0.8	-	Not available		
1-9 ชั่วโมง	88.0	16.2	15.6	28.8	27.0	0.4	1-9 hours		
มี	6.7	0.2	2.3	4.0	0.3	-	Available		
ไม่มี	81.3	16.0	13.3	24.8	26.7	0.4	Not available		
10-19 ชั่วโมง	397.4	25.7	78.9	155.3	133.9	0.2	10-19 hours		
มี	22.5	0.1	6.4	6.8	8.5	-	Available		
ไม่มี	374.8	24.9	72.5	148.5	125.4	0.2	Not available		
20-29 ชั่วโมง	799.6	13.7	168.8	336.8	272.8	0.3	20-29 hours		
มี	22.0	-	14.2	4.8	2.6	0.3	Available		
ไม่มี	777.6	13.7	154.6	332.0	270.2	-	Not available		
30-34 ชั่วโมง	539.3	8.7	142.8	209.5	170.0	1.5	30-34 hours		
มี	5.4	-	4.0	1.3	0.0	-	Available		
ไม่มี	533.8	8.7	138.8	208.2	169.9	1.5	Not available		
35-39 ชั่วโมง	539.7	11.5	90.3	161.7	123.9	-	35-39 hours		
มี	1.6	-	0.7	0.6	0.3	-	Available		
ไม่มี	538.1	11.5	89.6	161.1	123.6	-	Not available		
40-49 ชั่วโมง	1,616.0	38.5	686.1	391.7	254.4	1.7	40-49 hours		
มี	2.0	0.3	0.4	-	0.7	-	Available		
ไม่มี	1,614.1	38.3	685.7	391.7	253.8	1.7	Not available		
50 ชั่วโมงขึ้นไป	1,365.1	56.6	574.0	457.0	213.8	0.5	50 hours and over		
มี	2.3	-	1.4	0.3	0.1	-	Available		
ไม่มี	1,362.8	56.6	572.6	456.7	213.7	0.5	Not available		

ตารางที่ 10 จำนวนผู้จ้างงาน จำนวนคนสถานประกอบการทำงาน จำนวนชั่วโมงทำงานต่อสัปดาห์ การมีเวลาเหลือและต้องการทำงานเพิ่มขึ้น และเพศ ภาคใต้
 TABLE 10 EMPLOYED PERSONS BY WORK STATUS, HOURS WORKED PER WEEK, AVAILABILITY FOR ADDITIONAL WORK AND SEX, SOUTHERN REGION

จำนวนชั่วโมงทำงาน เพศ และ การมีเวลาเหลือ และต้องการทำงานเพิ่มขึ้น	สถานประกอบการทำงาน Work Status						ชั่วโมง ครอบครัว Unpaid Family Worker	การรวมกลุ่ม Producers' Cooperatives	HOURS WORKED, SEX AND AVAILABILITY FOR ADDITIONAL WORK TOTAL (MALE)
	รวม Total	นายจ้าง Employer	ลูกจ้างรัฐบาล Government Employee	ลูกจ้างเอกชน Private Employee	ทำงานส่วนตัว Own Account Worker	สมาชิก ครอบครัว Unpaid Family Worker			
ชาย	2,990.0	134.0	239.3	1,059.5	1,101.9	454.6	0.7	0.7	454.6
มี	43.0	0.5	0.7	22.4	13.0	6.4	-	-	Available
ไม่มี	2,947.0	133.5	238.6	1,037.1	1,088.9	448.2	0.7	0.7	Not available
มีงานประจำแต่ไม่ได้ทำงาน	41.2	3.4	0.1	20.0	16.9	0.8	-	-	With job not work
มี	2.9	-	-	1.8	1.2	-	-	-	Available
ไม่มี	38.3	3.4	0.1	18.3	15.7	0.8	-	-	Not available
1-9 ชั่วโมง	37.5	6.4	-	7.9	14.9	8.2	-	-	1-9 hours
มี	3.2	0.0	-	1.9	1.3	-	-	-	Available
ไม่มี	34.3	6.4	-	6.0	13.6	8.2	-	-	Not available
10-19 ชั่วโมง	211.3	18.0	1.8	39.4	93.4	58.6	-	-	10-19 hours
มี	14.0	0.5	-	3.3	6.1	4.1	-	-	Available
ไม่มี	197.3	17.6	1.8	36.2	87.3	54.5	-	-	Not available
20-29 ชั่วโมง	436.9	10.4	2.9	93.6	228.7	101.3	-	-	20-29 hours
มี	14.9	-	-	9.3	3.3	2.3	-	-	Available
ไม่มี	422.0	10.4	2.9	84.2	225.5	99.0	-	-	Not available
30-34 ชั่วโมง	302.7	7.2	2.1	83.5	147.5	62.4	-	-	30-34 hours
มี	4.8	-	0.1	4.0	0.8	-	-	-	Available
ไม่มี	297.8	7.2	2.0	79.5	146.7	62.4	-	-	Not available
35-39 ชั่วโมง	291.0	9.6	79.6	50.9	103.0	48.0	-	-	35-39 hours
มี	0.5	-	-	0.4	0.1	-	-	-	Available
ไม่มี	290.5	9.6	79.6	50.5	102.9	48.0	-	-	Not available
40-49 ชั่วโมง	896.0	33.1	112.2	397.1	260.0	93.4	0.4	0.4	40-49 hours
มี	1.0	-	0.6	0.3	-	-	-	-	Available
ไม่มี	895.1	33.1	111.5	396.7	260.0	93.4	0.4	0.4	Not available
50 ชั่วโมงขึ้นไป	773.5	46.0	40.6	367.1	237.5	82.1	0.3	0.3	50 hours and over
มี	1.7	-	-	1.4	0.3	-	-	-	Available
ไม่มี	771.8	46.0	40.6	365.7	237.2	82.1	0.3	0.3	Not available
หญิง	2,422.9	42.7	238.4	730.5	665.5	742.0	3.9	3.9	TOTAL (FEMALE)
มี	26.2	0.7	0.6	11.3	7.0	6.2	0.3	0.3	Available
ไม่มี	2,396.8	42.0	237.8	719.2	658.5	735.8	3.6	3.6	Not available
มีงานประจำแต่ไม่ได้ทำงาน	26.7	2.3	1.2	13.4	9.8	-	-	-	With job not work
มี	3.7	-	0.1	2.5	1.1	-	-	-	Available
ไม่มี	23.0	2.3	1.1	10.9	8.7	-	-	-	Not available
1-9 ชั่วโมง	50.5	9.8	-	7.7	13.8	18.8	0.4	0.4	1-9 hours
มี	3.5	0.1	-	0.4	2.7	0.3	-	-	Available
ไม่มี	47.0	9.6	-	7.3	11.2	18.5	0.4	0.4	Not available
10-19 ชั่วโมง	186.1	7.7	1.6	39.5	61.9	75.3	0.2	0.2	10-19 hours
มี	8.5	0.3	0.1	3.1	0.7	4.4	-	-	Available
ไม่มี	177.6	7.4	1.5	36.3	61.2	70.9	0.2	0.2	Not available
20-29 ชั่วโมง	362.7	3.4	4.2	75.3	108.1	171.5	0.3	0.3	20-29 hours
มี	7.1	-	-	4.9	1.5	0.4	-	-	Available
ไม่มี	355.7	3.4	4.2	70.4	106.5	171.2	0.3	0.3	Not available
30-34 ชั่วโมง	236.6	1.5	4.7	59.3	62.0	107.6	1.5	1.5	30-34 hours
มี	0.6	-	-	0.0	0.5	0.0	-	-	Available
ไม่มี	236.0	1.5	4.7	59.3	61.5	107.6	1.5	1.5	Not available
35-39 ชั่วโมง	248.7	2.0	72.6	39.4	58.7	76.0	-	-	35-39 hours
มี	1.2	-	-	0.3	0.5	0.3	-	-	Available
ไม่มี	247.5	2.0	72.6	39.1	58.2	75.7	-	-	Not available
40-49 ชั่วโมง	720.0	5.5	131.5	289.0	131.7	161.1	1.3	1.3	40-49 hours
มี	1.0	0.3	-	0.0	-	0.7	-	-	Available
ไม่มี	719.0	5.2	131.5	289.0	131.7	160.4	1.3	1.3	Not available
50 ชั่วโมงขึ้นไป	591.6	10.7	22.6	206.9	219.5	131.7	0.2	0.2	50 hours and over
มี	0.6	-	0.5	-	-	0.1	-	-	Available
ไม่มี	591.0	10.7	22.1	206.9	219.5	131.6	0.2	0.2	Not available

ตารางที่ 11 จำนวนผู้จ้างทำ จำนวนชั่วโมงทำงานต่อสัปดาห์ การมีเวลาเหลือพอและต้องการทำงานเพิ่มขึ้น ภาคใต้

TABLE 11 EMPLOYED PERSONS BY AGE GROUP, HOURS WORKED PER WEEK, AVAILABILITY FOR ADDITIONAL WORK, SOUTHERN REGION

ไตรมาสที่ 3/2554 : Quarter 3/2011

หน่วยเป็นพัน : In Thousands

จำนวนชั่วโมงทำงาน และ	รวม	กลุ่มอายุ Age Group						HOURS WORKED, AND		
		15-19	20-24	25-29	30-34	35-39	40-49		50-59	>= 60
การมีเวลาเหลือพอ	Total	240.6	626.4	691.0	642.7	664.0	1,242.6	846.2	459.5	TOTAL
และต้องการทำงานเพิ่มขึ้น		69.1	15.9	10.1	4.4	8.4	17.4	6.5	2.1	Available
		5,343.8	610.6	680.9	638.3	655.6	1,225.2	839.8	457.4	Not available
มีงานประจำแต่ไม่ได้ทำงาน		67.9	6.3	7.8	4.1	7.4	17.0	13.4	10.1	With job not work
		6.6	-	0.6	0.5	1.7	2.0	0.9	0.9	Available
		61.3	1.9	7.2	3.6	5.7	15.0	12.5	9.2	Not available
1-9 ชั่วโมง		88.0	9.7	7.7	8.6	8.8	18.2	11.5	17.8	1-9 hours
		6.7	0.9	1.5	0.1	0.8	2.2	0.5	0.3	Available
		81.3	4.8	6.2	8.5	7.9	16.1	11.0	17.5	Not available
10-19 ชั่วโมง		397.4	50.2	39.9	31.4	40.8	79.2	68.8	56.2	10-19 hours
		22.5	5.8	5.4	1.4	1.2	5.0	2.1	1.0	Available
		374.8	44.4	34.5	30.0	39.6	74.2	66.6	55.2	Not available
20-29 ชั่วโมง		799.6	96.4	80.2	81.1	87.6	176.1	134.8	108.1	20-29 hours
		22.0	7.5	1.2	1.5	2.2	3.9	2.7	-	Available
		777.6	88.9	79.0	79.5	85.4	172.3	132.1	108.1	Not available
30-34 ชั่วโมง		539.3	60.1	47.3	65.1	60.8	130.8	94.0	52.5	30-34 hours
		5.4	0.7	1.4	-	1.0	2.2	0.1	-	Available
		533.8	59.3	45.9	65.1	59.9	128.6	93.9	52.5	Not available
35-39 ชั่วโมง		539.7	54.2	61.4	76.0	60.5	140.9	89.9	41.4	35-39 hours
		1.6	0.3	-	0.5	0.4	0.4	0.1	-	Available
		538.1	53.9	61.4	75.5	60.2	140.5	89.8	41.4	Not available
40-49 ชั่วโมง		1,616.0	206.0	245.6	218.5	215.7	336.7	240.6	78.0	40-49 hours
		2.0	1.0	-	0.3	0.3	0.3	-	-	Available
		1,614.1	205.0	245.6	218.2	215.4	336.4	240.6	78.0	Not available
50 ชั่วโมงขึ้นไป		1,365.1	143.7	201.2	157.8	182.4	343.5	193.2	95.4	50 hours and over
		2.3	0.1	-	-	0.8	1.4	-	-	Available
		1,362.8	143.5	201.2	157.8	181.6	342.1	193.2	95.4	Not available

ตารางที่ 11 จำนวนผู้จ้างงาน จำนวนชั่วโมงทำงานต่อสัปดาห์ การมีงานอดิเรกและต้องการทำงานเพิ่มขึ้น และเพศ ภาคใต้
 TABLE 11 EMPLOYED PERSONS BY AGE GROUP, HOURS WORKED PER WEEK, AVAILABILITY FOR ADDITIONAL WORK AND SEX, SOUTHERN REGION

ประเภทอาชีพ	รวม	กลุ่มอายุ Age Group							HOURS WORKED, SEX AND AVAILABILITY FOR ADDITIONAL WORK	
		15-19	20-24	25-29	30-34	35-39	40-49	50-59	>= 60	TOTAL(MALE)
ชาย	2,990.0	169.1	370.4	389.4	353.5	344.6	650.4	454.8	257.8	Available
มี	43.0	3.1	12.8	5.7	2.3	4.6	9.7	3.1	1.6	Not available
ไม่มี	2,947.0	166.0	357.6	383.7	351.2	340.0	640.7	451.8	256.2	With job not work
มีงานอดิเรกและต้องการทำงานเพิ่มขึ้น	41.2	1.3	4.6	5.7	2.6	3.6	9.4	9.2	4.7	Available
มี	2.9	-	-	0.5	0.3	1.1	0.3	0.4	0.4	Not available
ไม่มี	38.3	1.3	4.6	5.3	2.3	2.5	9.1	8.9	4.3	1-9 hours
1-9 ชั่วโมง	37.5	4.2	0.5	3.7	5.1	4.1	6.8	5.6	7.6	Available
มี	3.2	0.9	-	1.0	0.1	0.7	0.2	-	0.3	Not available
ไม่มี	34.3	3.3	0.5	2.7	5.0	3.4	6.6	5.6	7.3	10-19 hours
10-19 ชั่วโมง	211.3	19.3	31.8	26.0	17.7	17.6	33.5	32.8	32.5	Available
มี	14.0	0.6	4.1	2.6	0.9	0.4	3.5	1.0	0.9	Not available
ไม่มี	197.3	18.8	27.6	23.4	16.8	17.2	30.0	31.8	31.6	20-29 hours
20-29 ชั่วโมง	436.9	24.9	67.9	48.0	45.2	41.1	82.1	66.4	61.3	Available
มี	14.9	1.7	7.3	0.8	1.0	0.5	2.1	1.5	-	Not available
ไม่มี	422.0	23.3	60.6	47.2	44.2	40.6	80.0	64.9	61.3	30-34 hours
30-34 ชั่วโมง	302.7	21.9	39.3	25.9	40.0	30.9	64.7	51.0	29.0	Available
มี	4.8	-	0.7	0.9	-	0.9	2.2	0.1	-	Not available
ไม่มี	297.8	21.9	38.6	25.0	40.0	30.0	62.5	50.8	29.0	40-49 hours
35-39 ชั่วโมง	291.0	12.4	28.1	33.8	37.9	32.4	77.0	46.1	23.4	Available
มี	0.5	-	-	-	-	0.4	-	0.1	-	Not available
ไม่มี	290.5	12.4	28.1	33.8	37.9	32.0	77.0	46.0	23.4	50 hours and over
40-49 ชั่วโมง	896.0	51.6	111.5	125.8	117.9	116.0	188.4	135.8	49.2	Available
มี	1.0	-	0.6	-	-	0.3	-	-	-	Not available
ไม่มี	895.1	51.6	110.8	125.8	117.9	115.6	188.4	135.8	49.2	50 hours and over
50 ชั่วโมงขึ้นไป	773.5	33.5	86.8	120.5	87.2	98.9	188.6	108.0	50.1	Available
มี	1.7	-	-	-	-	0.3	1.4	-	-	Not available
ไม่มี	771.8	33.5	86.8	120.5	87.2	98.6	187.2	108.0	50.1	TOTAL(FEMALE)
หญิง	2,422.9	71.5	256.1	301.6	289.1	319.4	592.2	391.4	201.7	Available
มี	26.2	1.3	3.0	4.4	2.0	3.8	7.7	3.4	0.5	Not available
ไม่มี	2,396.8	70.2	253.0	297.2	287.1	315.6	584.5	388.0	201.1	With job not work
มีงานอดิเรกและต้องการทำงานเพิ่มขึ้น	26.7	0.6	1.7	2.0	1.5	3.8	7.6	4.2	5.4	Available
มี	3.7	-	-	0.2	0.2	0.7	1.7	0.5	0.4	Not available
ไม่มี	23.0	0.6	1.7	1.9	1.3	3.1	5.9	3.7	5.0	1-9 hours
1-9 ชั่วโมง	50.5	1.5	9.2	4.0	3.5	4.7	11.4	5.9	10.2	Available
มี	3.5	-	0.4	0.5	-	0.1	1.9	0.5	-	Not available
ไม่มี	47.0	1.5	8.8	3.5	3.5	4.5	9.5	5.4	10.2	10-19 hours
10-19 ชั่วโมง	186.1	11.6	18.4	13.9	13.7	23.2	45.7	35.9	23.7	Available
มี	8.5	-	1.6	2.9	0.5	0.8	1.5	1.1	0.1	Not available
ไม่มี	177.6	11.6	16.8	11.1	13.2	22.4	44.2	34.8	23.6	20-29 hours
20-29 ชั่วโมง	362.7	10.5	28.5	32.1	35.9	46.5	94.0	68.5	46.8	Available
มี	7.1	1.3	0.2	0.4	0.5	1.7	1.8	1.3	-	Not available
ไม่มี	355.7	9.2	28.3	31.7	35.3	44.8	92.3	67.2	46.8	30-34 hours
30-34 ชั่วโมง	236.6	6.8	20.8	21.4	25.1	29.9	66.2	43.1	23.5	Available
มี	0.6	-	-	0.5	-	0.0	0.1	-	-	Not available
ไม่มี	236.0	6.8	20.8	20.9	25.1	29.8	66.1	43.1	23.5	35-39 hours
35-39 ชั่วโมง	248.7	3.0	26.1	27.5	38.1	28.2	64.0	43.8	18.1	Available
มี	1.2	-	0.3	-	0.5	-	0.4	-	-	Not available
ไม่มี	247.5	3.0	25.8	27.5	37.7	28.2	63.6	43.8	18.1	40-49 hours
40-49 ชั่วโมง	720.0	23.3	94.5	119.8	100.7	99.7	148.4	104.8	28.8	Available
มี	1.0	-	0.3	-	0.3	-	0.3	-	-	Not available
ไม่มี	719.0	23.3	94.2	119.8	100.3	99.7	148.0	104.8	28.8	50 hours and over
50 ชั่วโมงขึ้นไป	591.6	14.3	56.9	80.7	70.7	83.5	154.9	85.3	45.3	Available
มี	0.6	-	0.1	-	-	0.5	-	-	-	Not available
ไม่มี	591.0	14.3	56.7	80.7	70.7	83.0	154.9	85.3	45.3	Not available

ตารางที่ 12 จำนวนผู้ว่างงาน ที่หางานทำ จำแนกตามระยะเวลาที่หางานทำ ระดับการศึกษาที่สำเร็จ ภาคใต้

TABLE 12 UNEMPLOYED PERSONS, SEEKING JOB BY DURATION OF SEEKING JOB, LEVEL OF EDUCATIONAL ATTAINMENT, SOUTHERN REGION

ไตรมาสที่ 3/2554 : Quarter 3/2011

หน่วยเป็นคน : Person

ระดับการศึกษาที่สำเร็จ	รวม	ระยะเวลาที่หางานทำ						Duration of seeking job		LEVEL OF EDUCATIONAL ATTAINMENT
		< 1 เดือน	1 - 2.9 เดือน	3 - 5.9 เดือน	6 - 8.9 เดือน	9 - 11.9 เดือน	>=12 เดือน	ไม่ทราบ	Unknown	
Total	Month	Months	Months	Months	Months	Months	Months	Months	Unknown	TOTAL
ยอดรวม	10,608	3,955	1,074	3,859	-	-	1,720	-	-	
ไม่มีการศึกษา	-	-	-	-	-	-	-	-	-	No education
ต่ำกว่าประถมศึกษา	39	39	-	-	-	-	-	-	-	Less than Elementary
ประถมศึกษา	422	302	119	-	-	-	-	-	-	Elementary
มัธยมศึกษาตอนต้น	654	-	105	133	-	-	416	-	-	Lower Secondary
มัธยมศึกษาตอนปลาย	783	704	80	-	-	-	-	-	-	Upper Secondary Level
สายสามัญ	651	572	80	-	-	-	-	-	-	General/Academic
สายอาชีพศึกษา	132	132	-	-	-	-	-	-	-	Vocational
สายวิชาการศึกษา	-	-	-	-	-	-	-	-	-	Teacher Training
อุดมศึกษา	8,460	2,910	521	3,726	-	-	1,304	-	-	Higher Level
สายวิชาการ	5,246	672	521	3,320	-	-	734	-	-	Academic
สายอาชีพ	2,238	2,238	-	-	-	-	-	-	-	Higher Technical Education
สายวิชาการศึกษา	976	-	-	406	-	-	571	-	-	Teacher Training
อื่นๆ ^{1/}	-	-	-	-	-	-	-	-	-	Others
ไม่ทราบ	249	-	249	-	-	-	-	-	-	Unknown

1/ รวมอาชีพระยะสั้น Including Short Course Vocational

ตารางที่ 12 จำนวนผู้ว่างงาน ที่หางานทำ จำนวนตามระยะเวลาที่หางานทำ ระดับการศึกษาที่สำเร็จ และเพศ ภาคใต้

TABLE 12 UNEMPLOYED PERSONS, SEEKING JOB BY DURATION OF SEEKING JOB, LEVEL OF EDUCATIONAL ATTAINMENT AND SEX, SOUTHERN REGION

ไตรมาสที่ 3/2554 : Quarter 3/2011

หน่วยเป็นคน : Person

ระดับการศึกษาที่สำเร็จ	ระยะเวลาที่หางานทำ						LEVEL OF EDUCATIONAL ATTAINMENT
	< 1 เดือน	1 - 2.9 เดือน	3 - 5.9 เดือน	6 - 8.9 เดือน	9 - 11.9 เดือน	>=12 เดือน	
Total	Month	Months	Months	Months	Months	Months	Unknown
ชาย	2,790	625	445	-	-	558	-
ไม่มีการศึกษา	-	-	-	-	-	-	No education
ต่ำกว่าประถมศึกษา	-	-	-	-	-	-	Less than Elementary
ประถมศึกษา	263	-	-	-	-	-	Elementary
มัธยมศึกษาตอนต้น	654	105	133	-	-	416	Lower Secondary
มัธยมศึกษาตอนปลาย	132	-	-	-	-	-	Upper Secondary Level
สายสามัญ	-	-	-	-	-	-	General/Academic
สายอาชีพศึกษา	132	-	-	-	-	-	Vocational
สายวิชาการศึกษา	-	-	-	-	-	-	Teacher Training
อุดมศึกษา	1,740	766	312	-	-	141	Higher Level
สายวิชาการ	1,646	672	312	-	-	141	Academic
สายวิชาชีพ	94	94	-	-	-	-	Higher Technical Education
สายวิชาการศึกษา อื่นๆ	-	-	-	-	-	-	Teacher Training 1/ Others
ไม่ทราบ	-	-	-	-	-	-	Unknown
หญิง	7,819	448	3,414	-	-	1,163	-
ไม่มีการศึกษา	-	-	-	-	-	-	No education
ต่ำกว่าประถมศึกษา	39	39	-	-	-	-	Less than Elementary
ประถมศึกษา	158	39	-	-	-	-	Elementary
มัธยมศึกษาตอนต้น	-	-	-	-	-	-	Lower Secondary
มัธยมศึกษาตอนปลาย	651	80	-	-	-	-	Upper Secondary Level
สายสามัญ	651	80	-	-	-	-	General/Academic
สายอาชีพศึกษา	-	-	-	-	-	-	Vocational
สายวิชาการศึกษา	-	-	-	-	-	-	Teacher Training
อุดมศึกษา	6,720	2,144	3,414	-	-	1,163	Higher Level
สายวิชาการ	3,600	-	3,008	-	-	592	Academic
สายวิชาชีพ	2,144	2,144	-	-	-	-	Higher Technical Education
สายวิชาการศึกษา อื่นๆ	976	-	406	-	-	571	Teacher Training 1/ Others
ไม่ทราบ	249	249	-	-	-	-	Unknown

1/ รวมอาชีพระยะสั้น Including Short Course Vocational

ตารางที่ 13 จำนวนผู้ว่างงาน ที่เคยทำงานมาก่อน จำนวนตามอาชีพที่ทำครั้งสุดท้าย อุตสาหกรรมที่ทำครั้งสุดท้าย ภาคใต้ (ต่อ)

TABLE 13 UNEMPLOYED PERSONS, EVER WORKED BY LAST OCCUPATION, LAST INDUSTRY, SOUTHERN REGION (Contd.)

ไตรมาสที่ 3/2554 : Quarter 3/2011

หน่วยเป็นคน : Person

อาชีพที่ทำครั้งสุดท้าย	อุตสาหกรรมที่ทำครั้งสุดท้าย (ต่อ) Last Industry (Contd.)										LAST OCCUPATION
	กิจกรรมทางวิชาชีพ อาชีพและเทคนิค Real estate activities	การบริหารสนับสนุน และป้องกันประเทศ Administrative service activities	การบริการราชการ ป้องกันประเทศ Public admin- istration	การศึกษา Education	สังคมสงเคราะห์ Health and social work	ศิลปะ ความบันเทิง และนันทนาการ Art, entertain- ment service	บริการ ด้านอื่นๆ Other	งานในครัวเรือน ส่วนบุคคล Activities of household	กิจกรรมของ องค์กร Extra- territorial	ไม่ทราบ Unknown	
ยอดรวม	-	861	1,035	22	-	119	-	-	-	-	TOTAL
1. ผู้ปฏิบัติงานหมาย และผู้จัดการ ข้าราชการระดับอาวุโส	-	-	-	-	-	-	-	-	-	-	1. Legislators, senior officials and managers
2. ผู้ประกอบวิชาชีพด้านต่างๆ	-	-	-	-	-	-	-	-	-	-	2. Professionals
3. ผู้ประกอบวิชาชีพด้านเทคนิคสาขาต่างๆ และอาชีพที่เกี่ยวข้อง	-	-	-	22	-	-	-	-	-	-	3. Technicians and associate professionals
4. เสมียน	-	546	928	-	-	-	-	-	-	-	4. Clerks
5. พนักงานบริการและพนักงานในร้านค้า และตลาด	-	235	89	-	-	-	-	-	-	-	5. Service workers and shop and market sales workers
6. ผู้ปฏิบัติงานที่มีฝีมือในด้านการเกษตร และการประมง	-	-	-	-	-	-	-	-	-	-	6. Skilled agricultural and fishery workers
7. ผู้ปฏิบัติงานด้านความสามารถฝีมือ และธุรกิจการค้าที่เกี่ยวข้อง	-	-	-	-	-	-	-	-	-	-	7. Craft and related trades workers
8. ผู้ปฏิบัติการโรงงานและเครื่องจักร และผู้ปฏิบัติงานด้านการประกอบ	-	-	-	-	-	-	-	-	-	-	8. Plant and machine operators and assemblers
9. อชีพขั้นพื้นฐานต่างๆ ในด้านการขาย และการให้บริการ	-	80	18	-	-	119	-	-	-	-	9. Elementary occupations not classifiable by occupation
10. คนงานซึ่งมิได้จำแนกไว้ในหมวดอื่น	-	-	-	-	-	-	-	-	-	-	10. Workers not classifiable by occupation

ตารางที่ 13 จำนวนผู้ว่างงาน ที่เคยทำงานมาก่อน จำแนกตามอาชีพที่ทำงานครั้งสุดท้าย อุตสาหกรรมที่ทำงานครั้งสุดท้าย และเพศ ภาคใต้

TABLE 13 UNEMPLOYED PERSONS, EVER WORKED BY LAST OCCUPATION, LAST INDUSTRY AND SEX, SOUTHERN REGION

อาชีพที่ทำงานครั้งสุดท้าย	อุตสาหกรรมที่ทำงานครั้งสุดท้าย										กิจการบริการและการเงินและการประกันภัย	LAST OCCUPATION	
	รวม	เกษตรกรรม การทำเหมืองแร่ และการประมง	การก่อสร้าง	การก่อสร้าง	การขนส่ง และสถานที่เก็บสินค้า	ที่พักแรมและบริการด้านอาหาร	ข้อมูลข่าวสาร และสื่อสาร	กิจการบริการและการเงินและการประกันภัย	การขนส่ง	การขนส่ง			การขนส่ง
	Total	Agriculture	Manufacturing	Construction	Construction	Accommodation and food service	Information and communication	Transport, storage and communication	Transport, storage and communication	Transport, storage and communication	Transport, storage and communication	Financial intermediation	
ชาย	4,556	185	1,208	235	820	1,513	133	119				MALE	
1. ผู้ปฏิบัติงานขาย ข้าวสารกระสอบอาวุโสและผู้จัดการ	-	-	-	-	-	-	-	-	-	-	-	-	1. Legislators, senior officials and managers
2. ผู้ประกอบวิชาชีพด้านต่างๆ	-	-	-	-	-	-	-	-	-	-	-	-	2. Professionals
3. ผู้ประกอบวิชาชีพด้านเทคนิคสาขาต่างๆ และอาชีพที่เกี่ยวข้อง	132	-	-	-	132	-	-	-	-	-	-	-	3. Technicians and associate professionals
4. เติมน้ำมัน	605	-	-	-	-	605	-	-	-	-	-	-	4. Clerks
5. พนักงานบริการและพนักงานในร้านค้าและตลาด	1,504	-	597	-	-	496	-	87	-	-	-	-	5. Service workers and shop and market sales workers
6. ผู้ปฏิบัติงานที่มีอยู่ในด้านเกษตรกรรมและการประมง	185	185	-	-	-	-	-	-	-	-	-	-	6. Skilled agricultural and fishery workers
7. ผู้ปฏิบัติงานด้านความสามารถทางฝีมือ และธุรกิจการค้าที่เกี่ยวข้อง	464	-	434	-	29	-	-	-	-	-	-	-	7. Craft and related trades workers
8. ผู้ปฏิบัติงานโรงงานและเครื่องจักร และผู้ปฏิบัติงานด้านการประกอบ	589	-	176	-	-	413	-	-	-	-	-	-	8. Plant and machine operators and assemblers
9. อาชีพขั้นพื้นฐานต่างๆ ในด้านการขายและการให้บริการ	1,077	-	-	235	658	-	133	32	-	-	-	-	9. Elementary occupations
10. คนงานซึ่งมีได้จำแนกไว้ในหมวดอื่น	-	-	-	-	-	-	-	-	-	-	-	-	10. Workers not classifiable by occupation
หญิง	9,388	63	1,297	-	-	5,368	-	965	-	-	-	-	FEMALE
1. ผู้ปฏิบัติงานขาย ข้าวสารกระสอบอาวุโสและผู้จัดการ	35	-	35	-	-	-	-	-	-	-	-	-	1. Legislators, senior officials and managers
2. ผู้ประกอบวิชาชีพด้านต่างๆ	-	-	-	-	-	-	-	-	-	-	-	-	2. Professionals
3. ผู้ประกอบวิชาชีพด้านเทคนิคสาขาต่างๆ และอาชีพที่เกี่ยวข้อง	2,102	-	-	-	-	2,080	-	-	-	-	-	-	3. Technicians and associate professionals
4. เติมน้ำมัน	1,537	63	-	-	-	-	-	-	-	-	-	-	4. Clerks
5. พนักงานบริการและพนักงานในร้านค้าและตลาด	4,253	-	-	-	-	3,288	-	965	-	-	-	-	5. Service workers and shop and market sales workers
6. ผู้ปฏิบัติงานที่มีอยู่ในด้านเกษตรกรรมและการประมง	-	-	-	-	-	-	-	-	-	-	-	-	6. Skilled agricultural and fishery workers
7. ผู้ปฏิบัติงานด้านความสามารถทางฝีมือ และธุรกิจการค้าที่เกี่ยวข้อง	630	-	630	-	-	-	-	-	-	-	-	-	7. Craft and related trades workers
8. ผู้ปฏิบัติงานโรงงานและเครื่องจักร และผู้ปฏิบัติงานด้านการประกอบ	-	-	-	-	-	-	-	-	-	-	-	-	8. Plant and machine operators and assemblers
9. อาชีพขั้นพื้นฐานต่างๆ ในด้านการขายและการให้บริการ	832	-	633	-	-	-	-	-	-	-	-	-	9. Elementary occupations
10. คนงานซึ่งมีได้จำแนกไว้ในหมวดอื่น	-	-	-	-	-	-	-	-	-	-	-	-	10. Workers not classifiable by occupation

TABLE 13 UNEMPLOYED PERSONS, EVER WORKED BY LAST OCCUPATION, LAST INDUSTRY AND SEX , SOUTHERN REGION (Contd.)

อาชีพที่ทำครั้งสุดท้าย	อุตสาหกรรมที่ทำครั้งสุดท้าย (ต่อ) Last Industry (Contd.)										ไม่ทราบ Unknown	LAST OCCUPATION			
	กิจกรรม อาชีพ Real estate activities	กิจกรรมทางวิชาชีพ และเทคนิค Professional/technical activities	การบริหารสนับสนุน และป้องกันประเทศ Administrative service activities	การบริหารราชการ ป้องกันประเทศ Public admini- stration defence	การศึกษา Education	กิจกรรมด้านสุขภาพ และนันทนาการ Health and Art, entertainment social work	บริการด้านอื่นๆ Other service	งานในครัวเรือน ส่วนบุคคล Activities of household	กิจกรรมของ องค์กร Extra- territorial	งานในครัวเรือน ส่วนบุคคล Activities of household					
ชาย															MALE
1. ผู้ปฏิบัติงานขาย ข้าราชการระดับอาวุโส และผู้จัดการ	-	-	235	107	-	-	-	-	-	-	-	-	-	-	1. Legislators, senior officials and managers
2. ผู้ประกอบวิชาชีพต่างๆ	-	-	-	-	-	-	-	-	-	-	-	-	-	-	2. Professionals
3. ผู้ประกอบวิชาชีพด้านเทคนิคสาขาต่างๆ และอาชีพที่เกี่ยวข้อง	-	-	-	-	-	-	-	-	-	-	-	-	-	-	3. Technicians and associate professionals
4. เสมียน	-	-	-	-	-	-	-	-	-	-	-	-	-	-	4. Clerks
5. พนักงานบริการและพนักงานในร้านค้า และตลาด	-	-	235	89	-	-	-	-	-	-	-	-	-	-	5. Service workers and shop and market sales workers
6. ผู้ปฏิบัติงานที่มีฝีมือในด้านการเกษตร และการประมง	-	-	-	-	-	-	-	-	-	-	-	-	-	-	6. Skilled agricultural and fishery workers
7. ผู้ปฏิบัติงานด้านความสามารถที่มีมือ และธุรกิจการค้าที่เกี่ยวข้อง	-	-	-	-	-	-	-	-	-	-	-	-	-	-	7. Craft and related trades workers
8. ผู้ปฏิบัติการโรงงานและเครื่องจักร และผู้ปฏิบัติงานด้านการประกอบ	-	-	-	-	-	-	-	-	-	-	-	-	-	-	8. Plant and machine operators and assemblers
9. อาชีพขั้นพื้นฐานต่างๆ ในด้านการขาย และการให้บริการ	-	-	-	18	-	-	-	-	-	-	-	-	-	-	9. Elementary occupations
10. คนงานซึ่งได้จำแนกไปในหมวดอื่น	-	-	-	-	-	-	-	-	-	-	-	-	-	-	10. Workers not classifiable by occupation
หญิง															FEMALE
1. ผู้ปฏิบัติงานขาย ข้าราชการระดับอาวุโส และผู้จัดการ	-	-	626	928	22	-	-	-	-	119	-	-	-	-	1. Legislators, senior officials and managers
2. ผู้ประกอบวิชาชีพด้านต่างๆ	-	-	-	-	-	-	-	-	-	-	-	-	-	-	2. Professionals
3. ผู้ประกอบวิชาชีพด้านเทคนิคสาขาต่างๆ และอาชีพที่เกี่ยวข้อง	-	-	-	-	22	-	-	-	-	-	-	-	-	-	3. Technicians and associate professionals
4. เสมียน	-	-	546	928	-	-	-	-	-	-	-	-	-	-	4. Clerks
5. พนักงานบริการและพนักงานในร้านค้า และตลาด	-	-	-	-	-	-	-	-	-	-	-	-	-	-	5. Service workers and shop and market sales workers
6. ผู้ปฏิบัติงานที่มีฝีมือในด้านการเกษตร และการประมง	-	-	-	-	-	-	-	-	-	-	-	-	-	-	6. Skilled agricultural and fishery workers
7. ผู้ปฏิบัติงานด้านความสามารถทางฝีมือ และธุรกิจการค้าที่เกี่ยวข้อง	-	-	-	-	-	-	-	-	-	-	-	-	-	-	7. Craft and related trades workers
8. ผู้ปฏิบัติการโรงงานและเครื่องจักร และผู้ปฏิบัติงานด้านการประกอบ	-	-	-	-	-	-	-	-	-	-	-	-	-	-	8. Plant and machine operators and assemblers
9. อาชีพขั้นพื้นฐานต่างๆ ในด้านการขาย และการให้บริการ	-	-	80	-	-	-	-	-	-	119	-	-	-	-	9. Elementary occupations
10. คนงานซึ่งได้จำแนกไว้ในหมวดอื่น	-	-	-	-	-	-	-	-	-	-	-	-	-	-	10. Workers not classifiable by occupation

ตารางที่ 14 จำนวนลูกจ้าง จำแนกตามค่าจ้างเฉลี่ย ผลประโยชน์อื่นๆ ที่ได้รับ อุตสาหกรรม และเพศ ภาคใต้
TABLE 14 EMPLOYEE BY AVERAGE WAGE, FRINGE BENEFIT, INDUSTRY AND SEX , SOUTHERN REGION

อุตสาหกรรม Industry	จำนวนลูกจ้าง Total Employee	ค่าจ้างเฉลี่ย Average Wage				ได้รับเป็นเงิน In Cash				ลูกจ้างที่ได้รับผลประโยชน์อื่นๆ Employee Receive Fringe Benefit				INDUSTRY
		โบนัส Bonus	ค่าล่วงเวลา Overtime	เงินอื่นๆ Other Income	อาหาร Food	เครื่องแต่งกาย Clothes	ที่อยู่อาศัย Housing	อื่นๆ Others	ได้รับเป็นเงิน In Kind		MALE	FEMALE		
									ค่าจ้าง Wage	ค่าจ้างรวม Total			ค่าจ้าง Wage	
ชาย	1,293.5	4.1	51.5	193.2	101.1	7.7	82.9	19.6						
1. เกษตรกรรม การป่าไม้ และการประมง	343.5	0.8	0.2	17.4	19.7	0.8	32.0	9.2	1.1	1.2	2.2	2.2	9.2 1. Agriculture, forestry and fishing	
2. การทำเหมืองแร่ และเหมืองหิน	8.8	-	1.1	0.9	1.2	0.9	2.2	-	2.2	1.2	2.2	2.2	- 2. Mining and quarrying	
3. การผลิต	140.3	0.6	31.6	11.3	7.4	2.2	9.9	2.5	3.1	3.1	3.1	3.1	2.5 3. Manufacturing	
4. ไฟฟ้า ก๊าซ ไอน้ำ และระบบปรับอากาศ	7.9	-	0.2	2.2	-	-	0.4	-	0.4	-	0.4	0.4	- 4. Electricity, gas, steam and air conditioning supply	
5. การจัดหา การจัดการ และการบำบัดน้ำเสีย ของเสีย และสิ่งปฏิกูล	8.7	-	1.4	1.8	-	-	0.7	-	0.7	-	0.7	0.7	- 5. Water supply, sewerage, waste management and remediation activities	
6. การก่อสร้าง	241.3	0.2	1.3	21.4	9.6	-	7.3	1.6	0.3	0.3	0.1	0.1	1.6 6. Construction	
7. การขายส่ง และขายปลีก การซ่อมยานยนต์	162.3	0.5	2.8	13.5	15.8	1.7	6.4	0.9	0.0	0.0	0.0	0.0	0.9 7. Wholesale and retail trade; repair of motor vehicles and motorcycles	
8. การขนส่ง และสถานที่เก็บสินค้า	39.8	0.5	2.1	8.4	1.9	0.0	1.7	0.7	0.0	0.0	0.0	0.0	0.7 8. Transportation and storage	
9. ที่พักแรมและบริการด้านอาหาร	51.9	0.5	3.1	20.8	38.0	1.9	5.3	0.6	0.0	0.0	0.0	0.0	0.6 9. Accommodation and food service activities	
10. ข้อมูลข่าวสารและการสื่อสาร	8.1	-	0.1	1.2	1.1	-	0.7	0.6	0.0	0.0	0.0	0.0	0.6 10. Information and communication	
11. กิจกรรมทางการเงินและการประกันภัย	13.6	0.0	0.6	2.8	-	-	0.1	0.1	0.0	0.0	0.0	0.0	0.1 11. Financial and insurance activities	
12. กิจกรรมอสังหาริมทรัพย์	0.6	-	-	-	0.0	-	0.0	0.0	0.0	0.0	0.0	0.0	- 12. Real estate activities	
13. กิจกรรมทางวิชาชีพ วิทยาศาสตร์ และเทคนิค	10.2	-	-	1.4	-	-	0.4	0.2	0.0	0.0	0.0	0.0	0.2 13. Professional, scientific and technical activities	
14. กิจกรรมการบริการและการบริการสนับสนุน	14.9	-	0.6	4.9	1.7	0.5	-	0.0	0.0	0.0	0.0	0.0	- 14. Administrative and support service activities	
15. การบริหารราชการ การป้องกันประเทศ	127.2	1.3	3.6	51.6	1.7	-	10.6	2.1	0.0	0.0	0.0	0.0	2.1 15. Public administration and defence; compulsory social security	
การประกันสังคม														
16. การศึกษา	70.4	0.1	0.8	26.6	1.0	-	2.6	0.9	0.0	0.0	0.0	0.0	0.9 16. Education	
17. กิจกรรมด้านสุขภาพและงานสังคมสงเคราะห์	14.9	0.1	1.6	6.3	-	0.0	0.8	0.2	0.0	0.0	0.0	0.0	0.2 17. Human health and social work activities	
18. ศิลปะ ความบันเทิง และนันทนาการ	8.6	-	-	0.5	0.3	0.1	1.7	0.0	0.0	0.0	0.0	0.0	0.0 18. Arts, entertainment and recreation	
19. กิจกรรมบริการด้านอื่น ๆ	19.4	-	0.5	-	1.6	0.3	-	0.0	0.0	0.0	0.0	0.0	0.0 19. Other service activities	
20. กิจกรรมการจ้างงานในครัวเรือนส่วนบุคคล	0.9	-	0.2	0.0	0.3	-	0.0	-	0.0	0.0	0.0	0.0	- 20. Activities of households as employers; undifferentiated goods and services-producing activities of households for own use	
21. กิจกรรมขององค์กรระหว่างประเทศ	-	-	-	-	-	-	-	-	-	-	-	-	- 21. Activities of extraterritorial organizations and bodies	
22. ไม่ทราบ	-	-	-	-	-	-	-	-	-	-	-	-	- 22. Unknown	
หญิง	962.8	2.1	45.1	163.5	104.6	11.1	46.9	15.0						
1. เกษตรกรรม การป่าไม้ และการประมง	241.2	-	-	11.5	0.7	0.6	16.6	4.1	0.7	0.7	0.6	0.6	4.1 1. Agriculture, forestry and fishing	
2. การทำเหมืองแร่ และเหมืองหิน	1.0	-	0.2	0.2	-	-	0.4	-	-	-	-	-	- 2. Mining and quarrying	
3. การผลิต	120.8	-	24.7	12.1	3.6	4.4	5.2	1.8	3.6	3.6	4.4	4.4	1.8 3. Manufacturing	
4. ไฟฟ้า ก๊าซ ไอน้ำ และระบบปรับอากาศ	1.2	-	-	0.3	-	-	-	0.1	-	-	-	-	0.1 4. Electricity, gas, steam and air conditioning supply	
5. การจัดหา การจัดการ และการบำบัดน้ำเสีย ของเสีย และสิ่งปฏิกูล	2.7	-	-	0.9	-	-	0.1	-	-	-	-	-	- 5. Water supply, sewerage, waste management and remediation activities	
6. การก่อสร้าง	34.6	0.4	0.1	1.9	3.3	-	2.0	1.0	3.3	3.3	2.0	2.0	1.0 6. Construction	
7. การขายส่ง และขายปลีก การซ่อมยานยนต์	134.4	0.3	4.8	16.8	12.7	2.7	4.2	1.9	12.7	12.7	4.2	4.2	1.9 7. Wholesale and retail trade; repair of motor vehicles and motorcycles	
8. การขนส่ง และสถานที่เก็บสินค้า	4.9	-	-	1.4	0.1	-	0.1	-	0.1	-	0.1	0.1	- 8. Transportation and storage	
9. ที่พักแรมและบริการด้านอาหาร	106.2	0.6	2.5	27.4	70.0	2.4	2.9	2.9	70.0	70.0	2.9	2.9	2.9 9. Accommodation and food service activities	
10. ข้อมูลข่าวสารและการสื่อสาร	2.1	-	0.1	0.2	0.3	-	0.3	0.3	0.3	-	0.3	0.3	- 10. Information and communication	
11. กิจกรรมทางการเงินและการประกันภัย	20.3	0.3	1.4	3.5	-	0.3	0.6	0.4	-	-	0.6	0.6	0.4 11. Financial and insurance activities	
12. กิจกรรมอสังหาริมทรัพย์	1.9	-	-	0.6	0.2	-	0.3	-	0.2	-	0.3	0.3	- 12. Real estate activities	
13. กิจกรรมทางวิชาชีพ วิทยาศาสตร์ และเทคนิค	6.3	0.0	-	0.4	0.1	-	0.0	-	0.1	-	0.0	0.0	- 13. Professional, scientific and technical activities	
14. กิจกรรมการบริการและการบริการสนับสนุน	7.1	-	0.8	2.1	1.0	0.2	-	0.0	1.0	1.0	0.2	0.2	- 14. Administrative and support service activities	
15. การบริหารราชการ การป้องกันประเทศ การประกันสังคม	65.3	-	2.4	19.5	1.5	0.2	3.3	0.7	1.5	1.5	0.2	0.2	0.7 15. Public administration and defence; compulsory social security	
16. การศึกษา	120.1	0.6	0.7	37.2	4.4	-	3.8	0.6	4.4	4.4	3.8	3.8	0.6 16. Education	
17. กิจกรรมด้านสุขภาพและงานสังคมสงเคราะห์	67.2	-	7.6	25.4	1.7	0.2	3.8	0.9	1.7	1.7	3.8	3.8	0.9 17. Human health and social work activities	
18. ศิลปะ ความบันเทิง และนันทนาการ	6.1	-	-	1.3	0.5	-	1.0	0.2	0.5	0.5	1.0	1.0	0.2 18. Arts, entertainment and recreation	
19. กิจกรรมบริการด้านอื่น ๆ	9.9	-	-	0.5	1.2	-	1.2	0.4	1.2	1.2	1.2	1.2	0.4 19. Other service activities	
20. กิจกรรมการจ้างงานในครัวเรือนส่วนบุคคล	9.6	-	-	0.5	3.7	-	1.1	0.0	3.7	3.7	1.1	1.1	0.0 20. Activities of households as employers; undifferentiated goods and services-producing activities of households for own use	
21. กิจกรรมขององค์กรระหว่างประเทศ	-	-	-	-	-	-	-	-	-	-	-	-	- 21. Activities of extraterritorial organizations and bodies	
22. ไม่ทราบ	-	-	-	-	-	-	-	-	-	-	-	-	- 22. Unknown	

ตารางที่ 15 จำนวนลูกจ้างเอกชน จำนวนคนค่าจ้างเฉลี่ย ผลประโยชน์ที่ได้รับ อุตสาหกรรม และเพศ ภาคใต้
TABLE 15 PRIVATE EMPLOYEE BY AVERAGE WAGE, FRINGE BENEFIT, INDUSTRY AND SEX, SOUTHERN REGION

อุตสาหกรรม Industry	จำนวนลูกจ้าง เอกชน Total Private Employee	ค่าจ้างเฉลี่ย Average Wage	ได้รับเป็นเงิน In Cash				ได้รับเป็นสิ่งของ In Kind				อุตสาหกรรม Industry
			โบนัส Bonus	ค่าล่วงเวลา Overtime	เงินอื่นๆ Other Income	อาหาร Food	เครื่องแต่งกาย Clothes	ที่อยู่อาศัย Housing	อื่นๆ Others		
ชาย											MALE
1.เกษตรกรรม การป่าไม้ และการประมง	1,054.7	7,196.8	2.1	43.3	102.6	98.9	7.7	65.3	15.5		
2.การทำเหมืองแร่ และเหมืองหิน	340.0	6,473.3	0.8	0.2	17.4	19.7	0.8	32.0			9.2 1. Agriculture, forestry and fishing - 2. Mining and quarrying
3. การผลิต	139.0	7,695.0	0.6	31.6	11.2	7.4	2.2	9.9			2.5 3. Manufacturing - 4. Electricity, gas, steam and air conditioning supply - 5. Water supply, sewerage, waste management and remediation activities
4. ไฟฟ้า ก๊าซ ไอน้ำและระบบปรับอากาศ	0.1	5,968.8	-	-	0.0	-	-	0.0			
5. การจัดหาสินค้าและการบริการบ้านอยู่อาศัย และสิ่งปลูกสร้าง	0.4	6,000.0	-	-	-	-	-	-			
6. การก่อสร้าง	239.3	6,333.0	0.2	1.3	21.0	9.6	-	6.8			1.6 6. Construction
7. การขนส่ง และการขายปลีก การซ่อมยานยนต์	162.3	6,975.7	0.5	2.8	13.4	15.8	1.7	6.4			0.9 7. Wholesale and retail trade; repair of motor vehicles and
8. การขนส่ง และสถานที่บันเทิง	34.1	7,956.6	-	1.5	7.5	1.9	0.0	1.0			0.6 8. Transportation and storage
9. ที่พักแรมและบริการด้านอาหาร	51.7	8,993.3	-	3.1	20.5	38.0	1.9	5.3			0.6 9. Accommodation and food service activities
10. ข้อมูลข่าวสารและการสื่อสาร	5.5	13,246.8	-	-	1.2	1.1	-	0.0			- 10. Information and communication
11. กิจกรรมทางการเงินและการประกันภัย	9.4	15,217.9	0.0	0.6	1.9	-	0.3	0.1			0.1 11. Financial and insurance activities
12. กิจกรรมอสังหาริมทรัพย์	0.6	21,427.4	-	-	-	0.0	-	0.0			- 12. Real estate activities
13. กิจกรรมทางวิชาชีพ วิทยาศาสตร์ และเทคนิค	6.3	10,370.1	-	-	0.5	-	-	-			- 13. Professional, scientific and technical activities
14. กิจกรรมการบริหารและการบริการสนับสนุน	14.9	7,411.8	-	0.6	4.9	1.7	0.5	-			- 14. Administrative and support service activities
15. การบริหารราชการ การป้องกันประเทศ การประกันสังคม	-	-	-	-	-	-	-	-			- 15. Public administration and defence; compulsory social security
16. การศึกษา	16.3	8,459.4	-	-	1.9	0.4	-	0.1			- 16. Education
17. กิจกรรมด้านสุขภาพและงานสังคมสงเคราะห์	0.6	7,725.0	-	0.1	0.1	-	-	-			- 17. Human health and social work activities
18. ศิลปะ ความบันเทิง และนันทนาการ	5.2	8,656.1	-	-	-	0.3	0.1	1.4			0.0 18. Arts, entertainment and recreation
19. กิจกรรมบริการด้านอื่น ๆ	19.4	5,018.3	-	0.5	-	1.6	0.3	-			0.0 19. Other service activities
20. กิจกรรมการจ้างงานในครัวเรือนส่วนบุคคล การผลิตสินค้าและบริการที่ข้ามองค์ประกอบในครัวเรือน	0.9	9,312.2	-	0.2	0.0	0.3	-	0.0			- 20. Activities of households as employers; undifferentiated and services-producing activities of households for own use
21. กิจกรรมขององค์กรระหว่างประเทศ	-	-	-	-	-	-	-	-			- 21. Activities of extraterritorial organizations and bodies
22. ไม่ทราบ	-	-	-	-	-	-	-	-			- 22. Unknown
หญิง											FEMALE
1.เกษตรกรรม การป่าไม้ และการประมง	725.5	6,513.2	1.4	35.1	81.8	98.3	10.8	35.8	12.7		
2.การทำเหมืองแร่ และเหมืองหิน	238.2	5,941.1	-	-	11.5	0.7	0.6	16.6			4.1 1. Agriculture, forestry and fishing - 2. Mining and quarrying
3. การผลิต	1.0	7,932.9	-	0.2	0.2	-	-	0.4			1.8 3. Manufacturing - 4. Electricity, gas, steam and air conditioning supply - 5. Water supply, sewerage, waste management and remediation activities
4. ไฟฟ้า ก๊าซ ไอน้ำและระบบปรับอากาศ	120.8	5,172.7	-	24.7	12.1	3.6	4.4	5.2			
5. การจัดหาสินค้าและการบริการบ้านอยู่อาศัย และสิ่งปลูกสร้าง	-	-	-	-	-	-	-	-			
6. การก่อสร้าง	33.9	5,769.2	0.4	0.1	1.6	3.3	-	1.9			1.0 6. Construction
7. การขนส่ง และการขายปลีก การซ่อมยานยนต์	133.8	6,654.1	0.3	4.8	16.5	12.7	2.7	4.2			1.9 7. Wholesale and retail trade; repair of motor vehicles and
8. การขนส่ง และสถานที่บันเทิง	2.5	10,955.0	-	-	0.8	-	-	0.1			- 8. Transportation and storage
9. ที่พักแรมและบริการด้านอาหาร	105.3	7,246.1	0.6	2.5	27.4	70.0	2.4	2.9			2.9 9. Accommodation and food service activities
10. ข้อมูลข่าวสารและการสื่อสาร	1.9	10,195.5	-	-	0.2	0.3	-	0.3			- 10. Information and communication
11. กิจกรรมทางการเงินและการประกันภัย	15.4	14,063.9	0.2	1.3	2.9	-	0.3	0.5			0.4 11. Financial and insurance activities
12. กิจกรรมอสังหาริมทรัพย์	1.9	8,969.7	-	-	0.6	0.2	-	0.3			- 12. Real estate activities
13. กิจกรรมทางวิชาชีพ วิทยาศาสตร์ และเทคนิค	3.7	9,673.5	0.0	-	0.4	0.1	-	0.0			- 13. Professional, scientific and technical activities
14. กิจกรรมการบริหารและการบริการสนับสนุน	7.1	6,612.2	-	0.8	2.1	1.0	0.2	-			- 14. Administrative and support service activities
15. การบริหารราชการ การป้องกันประเทศ การประกันสังคม	-	-	-	-	-	-	-	-			- 15. Public administration and defence; compulsory social security
16. การศึกษา	26.3	8,989.8	-	0.5	1.3	0.8	-	0.0			- 16. Education
17. กิจกรรมด้านสุขภาพและงานสังคมสงเคราะห์	10.3	8,556.4	-	0.3	2.5	0.5	0.2	0.4			- 17. Human health and social work activities
18. ศิลปะ ความบันเทิง และนันทนาการ	3.9	6,759.1	-	-	0.7	0.5	-	0.6			0.2 18. Arts, entertainment and recreation
19. กิจกรรมบริการด้านอื่น ๆ	9.9	5,746.8	-	-	0.5	1.2	-	1.2			0.4 19. Other service activities
20. กิจกรรมการจ้างงานในครัวเรือนส่วนบุคคล การผลิตสินค้าและบริการที่ข้ามองค์ประกอบในครัวเรือน	9.6	6,001.0	-	-	0.5	3.7	-	1.1			0.0 20. Activities of households as employers; undifferentiated and services-producing activities of households for own use
21. กิจกรรมขององค์กรระหว่างประเทศ	-	-	-	-	-	-	-	-			- 21. Activities of extraterritorial organizations and bodies
22. ไม่ทราบ	-	-	-	-	-	-	-	-			- 22. Unknown

ตารางที่ 16 จำนวนลูกจ้างรัฐบาล จำนวนตามค่าจ้างเฉลี่ย ผลประโยชน์ที่ได้รับ อุตสาหกรรม และเพศ ภาคใต้
TABLE 16 GOVERNMENT EMPLOYEE BY AVERAGE WAGE, FRINGE BENEFIT, INDUSTRY AND SEX, SOUTHERN REGION

อุตสาหกรรม Industry	จำนวน ลูกจ้างรัฐบาล Total Government Employee	ลูกจ้างรัฐบาลที่ได้รับเงินใน Cash				ลูกจ้างรัฐบาลที่ได้รับประโยชน์ Government Employee Receive Fringe Benefit				อุตสาหกรรม INDUSTRY
		ค่าจ้างเฉลี่ย Average Wage	โบนัส Bonus	ค่าล่วงเวลา Overtime	เงินอื่นๆ Other Income	อาหาร Food	เสื้อผ้า Clothes	ที่อยู่อาศัย Housing	อื่นๆ Others	
ชาย	238.8	15,733.6	2.0	8.2	90.6	0.0	17.6	4.1	MALE	
1 เกษตรกรรม การป่าไม้ และการประมง	3.5	18,866.6	-	-	-	-	-	-	- 1. Agriculture, forestry and fishing	
2. การทำเหมืองแร่ และเหมืองหิน	-	-	-	-	-	-	-	-	- 2. Mining and quarrying	
3. การผลิต	1.3	13,023.1	-	-	0.1	-	-	-	- 3. Manufacturing	
4. ไฟฟ้า ก๊าซ ไอน้ำและระบบปรับอากาศ	7.9	14,436.4	-	0.2	2.2	-	0.4	0.4	- 4. Electricity, gas, steam and air conditioning supply	
5. การจัดหาสินค้า การจัดการและการบำบัดน้ำเสีย ของเสีย และสิ่งปฏิกูล	8.3	14,168.2	-	1.4	1.8	-	0.7	0.7	- 5. Water supply; sewerage, waste management and remediation activities	
6. การก่อสร้าง	2.0	15,317.0	-	-	0.4	-	-	0.6	- 6. Construction	
7. การขายส่ง และการขายปลีก การซ่อมยานยนต์	0.1	5,300.0	-	-	0.1	-	-	-	- 7. Wholesale and retail trade; repair of motor vehicles and motorcycle	
8. การขนส่ง และสถานที่เก็บสินค้า	5.7	22,723.4	0.5	0.7	0.9	-	0.7	-	0.1 8. Transportation and storage	
9. ที่พักแรมและบริการด้านอาหาร	0.2	5,000.0	-	-	0.2	-	-	-	- 9. Accommodation and food service activities	
10. ข้อมูลข่าวสารและการสื่อสาร	2.6	28,361.1	-	0.1	0.0	-	0.6	-	0.6 10. Information and communication	
11. กิจกรรมทางการเงินและการประกันภัย	4.2	34,690.0	-	-	0.9	-	-	-	- 11. Financial and insurance activities	
12. กิจกรรมอสังหาริมทรัพย์	-	-	-	-	-	-	-	-	- 12. Real estate activities	
13. กิจกรรมทางวิชาชีพ วิทยาศาสตร์ และเทคนิค	3.9	11,503.4	-	-	0.9	-	0.4	-	0.2 13. Professional, scientific and technical activities	
14. กิจกรรมการบริการและการสนับสนุน	-	-	-	-	-	-	-	-	- 14. Administrative and support service activities	
15. การบริหารราชการ การป้องกันประเทศ การประกันสังคม	127.2	14,304.8	1.3	3.6	51.6	-	10.6	-	2.1 15. Public administration and defence; compulsory social security	
16. การศึกษา	54.2	18,108.8	0.1	0.8	24.7	-	2.5	-	0.9 16. Education	
17. กิจกรรมด้านสุขภาพและงานสังคมสงเคราะห์	14.3	12,816.6	0.1	1.6	6.2	0.0	0.8	-	0.2 17. Human health and social work activities	
18. ศิลปะ ความบันเทิง และนันทนาการ	3.3	9,513.4	-	-	0.5	-	0.3	-	- 18. Arts, entertainment and recreation	
19. กิจกรรมบริการด้านอื่น ๆ	-	-	-	-	-	-	-	-	- 19. Other service activities	
20. กิจกรรมการจ้างงานในครัวเรือนส่วนบุคคล การผลิตสินค้าและบริการที่ขึ้นเองเพื่อใช้ในครัวเรือน	-	-	-	-	-	-	-	-	- 20. Activities of households as employers; undifferentiated goods and services-producing activities of households for own use	
21. กิจกรรมขององค์กรระหว่างประเทศ	-	-	-	-	-	-	-	-	- 21. Activities of extraterritorial organizations and bodies	
22. ไม่ทราบ	-	-	-	-	-	-	-	-	- 22. Unknown	
หญิง	237.3	14,086.1	0.6	10.0	81.6	0.2	11.1	2.3	FEMALE	
1 เกษตรกรรม การป่าไม้ และการประมง	3.1	11,727.3	-	-	-	-	-	-	- 1. Agriculture, forestry and fishing	
2. การทำเหมืองแร่ และเหมืองหิน	-	-	-	-	-	-	-	-	- 2. Mining and quarrying	
3. การผลิต	-	-	-	-	-	-	-	-	- 3. Manufacturing	
4. ไฟฟ้า ก๊าซ ไอน้ำและระบบปรับอากาศ	1.2	18,010.7	-	-	0.3	-	-	-	0.1 4. Electricity, gas, steam and air conditioning supply	
5. การจัดหาสินค้า การจัดการและการบำบัดน้ำเสีย ของเสีย และสิ่งปฏิกูล	2.7	14,639.2	-	-	0.9	-	0.1	-	- 5. Water supply; sewerage, waste management and remediation activities	
6. การก่อสร้าง	0.6	7,874.9	-	-	0.3	-	0.1	-	- 6. Construction	
7. การขายส่ง และการขายปลีก การซ่อมยานยนต์	0.6	5,526.6	-	-	0.3	-	-	-	- 7. Wholesale and retail trade; repair of motor vehicles and motorcycle	
8. การขนส่ง และสถานที่เก็บสินค้า	2.5	18,177.0	-	-	0.6	-	0.1	-	- 8. Transportation and storage	
9. ที่พักแรมและบริการด้านอาหาร	1.0	3,084.4	-	-	-	-	-	-	- 9. Accommodation and food service activities	
10. ข้อมูลข่าวสารและการสื่อสาร	0.2	18,283.1	-	0.1	-	-	-	-	- 10. Information and communication	
11. กิจกรรมทางการเงินและการประกันภัย	4.9	18,394.0	0.1	0.1	0.6	-	0.1	-	- 11. Financial and insurance activities	
12. กิจกรรมอสังหาริมทรัพย์	-	-	-	-	-	-	-	-	- 12. Real estate activities	
13. กิจกรรมทางวิชาชีพ วิทยาศาสตร์ และเทคนิค	2.5	6,280.2	-	-	-	-	-	-	- 13. Professional, scientific and technical activities	
14. กิจกรรมการบริการและการสนับสนุน	-	-	-	-	-	-	-	-	- 14. Administrative and support service activities	
15. การบริหารราชการ การป้องกันประเทศ การประกันสังคม	65.3	12,102.3	-	2.4	19.5	0.2	3.3	-	0.7 15. Public administration and defence; compulsory social security	
16. การศึกษา	93.8	16,551.6	0.6	0.2	35.9	-	3.8	-	0.6 16. Education	
17. กิจกรรมด้านสุขภาพและงานสังคมสงเคราะห์	56.9	12,615.4	-	7.3	22.9	0.0	3.4	-	0.9 17. Human health and social work activities	
18. ศิลปะ ความบันเทิง และนันทนาการ	2.2	9,789.6	-	-	0.6	-	0.3	-	- 18. Arts, entertainment and recreation	
19. กิจกรรมบริการด้านอื่น ๆ	-	-	-	-	-	-	-	-	- 19. Other service activities	
20. กิจกรรมการจ้างงานในครัวเรือนส่วนบุคคล การผลิตสินค้าและบริการที่ขึ้นเองเพื่อใช้ในครัวเรือน	-	-	-	-	-	-	-	-	- 20. Activities of households as employers; undifferentiated goods and services-producing activities of households for own use	
21. กิจกรรมขององค์กรระหว่างประเทศ	-	-	-	-	-	-	-	-	- 21. Activities of extraterritorial organizations and bodies	
22. ไม่ทราบ	-	-	-	-	-	-	-	-	- 22. Unknown	

ตารางที่ 17 จำนวนลูกจ้าง จำแนกตามอาชีพ ระดับของรายได้ ภาคใต้

TABLE 17 EMPLOYEE BY OCCUPATION, INCOME CLASS, SOUTHERN REGION

ไตรมาสที่ 3/2554 : Quarter 3/2011

หน่วยเป็นพัน : in Thousands

ระดับของรายได้	อาชีพ Occupation										รวม	คนงานซึ่งมิได้จำแนกไว้ในหมวดอื่น	INCOME CLASS
	ผู้บัญญัติกฎหมายและผู้จัดการ & Managers	วิชาชีพ ด้านต่างๆ	วิชาชีพ ด้านเทคนิค	วิชาชีพ เสมียน	พนักงานบริการ Service Workers	ด้านการเกษตร และประมง Agricultural & Fishery & Related trades	ด้านความ สามารถทางฝีมือ Craft Plant & Machine operators	ผู้ปฏิบัติงาน โรงงานเครื่องจักร	อาชีพพื้นฐานต่างๆ	Elementary occupations			
ยอดรวม	46.2	216.4	111.6	141.1	351.8	527.2	343.4	134.6	395.4	-	TOTAL	-	
ต่ำกว่า 1,501 บาท	-	0.2	0.6	0.3	1.6	2.3	7.1	2.9	10.6	-	Less than 1,501 Baht	-	
1,501 - 2,500 บาท	-	2.3	0.1	0.1	6.0	24.6	7.0	1.7	22.8	-	1,501 - 2,500 Baht	-	
2,501 - 3,500 บาท	-	1.0	0.9	0.3	18.4	74.3	9.6	4.4	28.0	-	2,501 - 3,500 Baht	-	
3,501 - 4,500 บาท	0.3	2.3	1.6	5.4	37.2	86.3	30.1	9.1	71.3	-	3,501 - 4,500 Baht	-	
4,501 - 5,500 บาท	5.8	5.8	4.1	12.0	76.1	94.5	70.4	17.9	114.0	-	4,501 - 5,500 Baht	-	
5,501 - 6,500 บาท	4.4	10.2	8.0	14.6	63.5	68.8	82.1	23.9	70.8	-	5,501 - 6,500 Baht	-	
6,501 - 7,500 บาท	2.2	6.0	9.3	15.9	35.4	47.1	44.7	17.4	45.6	-	6,501 - 7,500 Baht	-	
7,501 - 10,000 บาท	8.1	58.0	29.5	51.4	55.6	74.0	65.1	33.8	19.6	-	7,501 - 10,000 Baht	-	
10,001 - 15,000 บาท	6.6	43.0	22.9	22.3	32.2	38.6	20.3	14.6	8.4	-	10,001 - 15,000 Baht	-	
15,001 - 20,000 บาท	3.7	19.3	13.0	4.7	11.5	10.1	2.8	3.1	0.5	-	15,001 - 20,000 Baht	-	
20,001 - 30,000 บาท	4.2	36.6	14.9	10.0	10.0	2.6	1.1	2.0	0.4	-	20,001 - 30,000 Baht	-	
มากกว่า 30,000 บาท	10.9	31.8	6.1	4.2	0.6	1.9	1.1	3.7	0.9	-	More than 30,000 Baht	-	
ไม่ทราบ	-	-	0.8	0.1	3.7	2.1	2.1	0.1	2.4	-	Unknown	-	

ตารางที่ 17 จำนวนลูกจ้าง จำแนกตามอาชีพ ระดับของรายได้ และเพศ ภาคใต้
TABLE 17 EMPLOYEE BY OCCUPATION, INCOME CLASS AND SEX , SOUTHERN REGION

ไตรมาสที่ 3/2554 : Quarter 3/2011

หน่วยเป็นพัน : in Thousands

ระดับของรายได้	อาชีพ Occupation											INCOME CLASS
	รวม Total	ผู้บัญญัติกฎหมาย และ ผู้จัดการ Legislators & Managers	วิชาชีพ ด้านต่างๆ Profes- sional	วิชาชีพ ด้านเทคนิค Technicians	เสมียน Clerks	พนักงาน บริการ Service Workers	ด้านการเกษตร และประมง Agricultural & Fishery	ด้านความ สามารถทางฝีมือ Craft & Related trades	ผู้ปฏิบัติงาน โรงงานเครื่องจักร Plant & Machine operators	อาชีพอื่น ฐานต่างๆ Elementary occupations	คนงานซึ่งมี ได้จำแนกไว้ ในหมวดอื่น Not classifiable	
ชาย	1,298.7	34.8	80.4	50.0	44.3	146.7	311.2	289.3	126.0	216.1	-	MALE
ต่ำกว่า 1,501 บาท	9.0	-	-	-	0.3	-	1.1	1.2	1.7	4.7	-	Less than 1,501 Baht
1,501 - 2,500 บาท	25.9	-	0.0	-	0.1	1.0	12.5	1.1	1.7	9.5	-	1,501 - 2,500 Baht
2,501 - 3,500 บาท	75.7	-	-	0.4	0.2	4.6	44.3	4.8	4.1	17.5	-	2,501 - 3,500 Baht
3,501 - 4,500 บาท	119.6	0.3	0.4	0.2	1.2	12.1	48.0	17.2	7.3	32.9	-	3,501 - 4,500 Baht
4,501 - 5,500 บาท	221.7	5.1	1.5	1.8	4.5	20.3	55.1	61.1	14.8	57.5	-	4,501 - 5,500 Baht
5,501 - 6,500 บาท	225.6	3.7	3.0	2.4	4.4	27.5	41.2	72.9	23.7	46.9	-	5,501 - 6,500 Baht
6,501 - 7,500 บาท	142.8	1.9	2.7	3.4	3.3	15.3	27.3	41.7	16.0	31.3	-	6,501 - 7,500 Baht
7,501 - 10,000 บาท	228.7	6.1	22.7	9.6	11.6	24.9	48.7	62.7	33.8	8.6	-	7,501 - 10,000 Baht
10,001 - 15,000 บาท	116.0	4.6	14.0	9.5	7.8	19.2	20.8	20.1	14.1	5.9	-	10,001 - 15,000 Baht
15,001 - 20,000 บาท	44.9	3.4	7.0	8.8	2.6	10.3	6.5	2.8	3.1	0.5	-	15,001 - 20,000 Baht
20,001 - 30,000 บาท	49.4	2.4	15.5	8.8	7.8	9.9	1.9	1.1	2.0	-	-	20,001 - 30,000 Baht
มากกว่า 30,000 บาท	34.3	7.3	13.6	4.7	0.6	0.6	1.9	1.1	3.7	0.9	-	More than 30,000 Baht
ไม่ทราบ	5.2	-	-	0.5	-	1.1	1.9	1.6	0.1	0.1	-	Unknown
หญิง	968.9	11.5	135.9	61.6	96.9	205.1	216.0	54.2	8.6	179.3	-	FEMALE
ต่ำกว่า 1,501 บาท	16.5	-	0.2	0.6	-	1.6	1.2	5.9	1.2	5.9	-	Less than 1,501 Baht
1,501 - 2,500 บาท	38.6	-	2.3	0.1	-	5.0	12.1	5.9	-	13.2	-	1,501 - 2,500 Baht
2,501 - 3,500 บาท	61.0	-	1.0	0.5	0.1	13.8	30.0	4.8	0.3	10.4	-	2,501 - 3,500 Baht
3,501 - 4,500 บาท	124.1	-	1.9	1.4	4.2	25.1	38.3	12.9	1.8	38.5	-	3,501 - 4,500 Baht
4,501 - 5,500 บาท	179.0	0.8	4.3	2.3	7.4	55.9	39.4	9.3	3.2	56.5	-	4,501 - 5,500 Baht
5,501 - 6,500 บาท	120.6	0.7	7.2	5.6	10.2	35.9	27.5	9.3	0.2	24.0	-	5,501 - 6,500 Baht
6,501 - 7,500 บาท	80.9	0.4	3.3	5.9	12.6	20.1	19.8	3.1	1.5	14.4	-	6,501 - 7,500 Baht
7,501 - 10,000 บาท	166.2	1.9	35.2	19.9	39.8	30.7	25.3	2.4	0.0	11.1	-	7,501 - 10,000 Baht
10,001 - 15,000 บาท	92.9	2.0	29.0	13.3	14.5	13.0	17.8	0.2	0.5	2.6	-	10,001 - 15,000 Baht
15,001 - 20,000 บาท	23.8	0.3	12.3	4.2	2.1	1.3	3.7	-	-	-	-	15,001 - 20,000 Baht
20,001 - 30,000 บาท	32.3	1.8	21.0	6.1	2.2	0.1	0.7	-	-	0.4	-	20,001 - 30,000 Baht
มากกว่า 30,000 บาท	26.9	3.6	18.2	1.4	3.6	-	-	0.0	-	-	-	More than 30,000 Baht
ไม่ทราบ	6.1	-	-	0.3	0.1	2.6	0.2	0.5	-	2.3	-	Unknown

ตารางที่ 18 จำนวนลูกจ้าง จำแนกตามอุตสาหกรรม ระดับของรายได้ ภาคใต้
TABLE 18 EMPLOYEE BY INDUSTRY, INCOME CLASS, SOUTHERN REGION

ไตรมาสที่ 3/2554 : Quarter 3/2011

หน่วยเป็นพัน : In Thousands

ระดับของรายได้	อุตสาหกรรม Industry												TOTAL	INCOME CLASS
	รวม เกษตรกรรม และการประมง และเหมืองแร่ และเหมืองหิน	การทำ เหมืองแร่	การผลิต ไฟฟ้า	ก๊าซ อินทรีย์	กิจการ น้ำประปา และบำบัด น้ำเสีย	การก่อสร้าง	การขนส่ง และการ ขนส่ง	การขนส่ง และการ ขนส่ง	ที่พักแรมและ บริการด้านอาหาร Accommodation	ข้อมูลข่าวสาร และการสื่อสาร Information communication	บริการ การเงิน Financial intermediation	อื่นๆ		
Total	Agriculture	Mining	Manufacturing	Electricity	Water supply	Construction	Transport, storage	and storage and food service	Accommodation	Information	communication	intermediation		
ยอดรวม	2,267.6	588.1	9.8	262.6	9.2	11.5	276.1	297.5	45.4	161.0	10.2	33.9		
ต่ำกว่า 1,501 บาท	25.5	8.0	-	10.7	-	-	1.2	2.2	1.0	1.2	-	-	-	Less than 1,501 Baht
1,501 - 2,500 บาท	64.5	38.6	-	10.6	0.1	-	1.5	4.9	0.8	3.7	0.0	-	-	1,501 - 2,500 Baht
2,501 - 3,500 บาท	136.7	85.7	-	9.4	-	-	11.2	11.1	1.0	7.7	0.1	0.2	-	2,501 - 3,500 Baht
3,501 - 4,500 บาท	243.7	94.2	0.4	42.2	0.0	0.1	25.5	27.3	3.7	16.7	0.2	0.2	-	3,501 - 4,500 Baht
4,501 - 5,500 บาท	400.7	101.8	0.4	59.5	0.1	2.8	72.8	59.5	3.2	44.7	1.0	1.3	-	4,501 - 5,500 Baht
5,501 - 6,500 บาท	346.3	70.3	0.6	39.6	1.3	1.1	70.0	67.6	7.2	25.7	0.8	1.8	-	5,501 - 6,500 Baht
6,501 - 7,500 บาท	223.6	49.0	1.4	25.8	1.4	1.3	38.0	44.1	5.6	16.7	0.7	3.5	-	6,501 - 7,500 Baht
7,501 - 10,000 บาท	394.9	79.1	0.9	35.8	2.8	1.1	41.9	53.4	10.3	26.9	2.8	6.7	-	7,501 - 10,000 Baht
10,001 - 15,000 บาท	208.9	40.7	1.4	19.9	0.8	0.6	11.5	22.2	6.0	10.1	2.2	7.4	-	10,001 - 15,000 Baht
15,001 - 20,000 บาท	68.7	10.4	0.5	4.2	0.4	0.4	1.2	3.5	1.3	1.8	0.9	3.3	-	15,001 - 20,000 Baht
20,001 - 30,000 บาท	81.7	4.7	1.5	2.3	1.2	2.8	1.1	0.6	2.2	0.4	0.5	4.3	-	20,001 - 30,000 Baht
มากกว่า 30,000 บาท	61.2	2.2	2.8	1.1	1.1	1.0	-	0.3	2.5	2.8	1.0	5.1	-	More than 30,000 Baht
ไม่ทราบ	11.3	3.3	-	1.4	-	0.2	0.2	0.7	0.7	2.8	-	-	-	Unknown

ตารางที่ 18 จำนวนลูกจ้าง จำแนกตามอุตสาหกรรม ระดับของรายได้ ภาคใต้ (ต่อ)
 TABLE 18 EMPLOYEE BY INDUSTRY, INCOME CLASS , SOUTHERN REGION (Contd.)

ไตรมาสที่ 3/2554 : Quarter 3/2011

หน่วยเป็นพัน : In Thousands

ระดับของรายได้	อุตสาหกรรม (ต่อ) Industry (Contd.)											INCOME CLASS		
	กิจกรรม อสังหาริมทรัพย์	กิจกรรมทางวิชาชีพ	การบริการสนับสนุน การบริหารราชการ	การศึกษา	การศึกษาด้านสุขภาพ	ศิลปะ ความบันเทิง บริการด้านอื่นๆ	งานในครัวเรือน	กิจกรรมขององค์กร	ไม่ทราบ	งานสังคมสงเคราะห์	และนันทนาการ		Art, Other service	ส่วนบุคคล
	Real estate activities	Professional, scientific and technical activities	Administrative and support service activities	Public administration and defence	Education	Health and social work	Arts, recreation and entertainment	Other service activities	Household activities	Unknown	Other service activities	Household activities	Extra-territorial	
ยอดรวม	2.5	16.5	22.4	192.7	191.1	82.1	14.6	29.7	11.1	-	-	-	-	TOTAL
ต่ำกว่า 1,501 บาท	-	-	0.2	-	0.2	0.6	-	0.3	-	-	-	-	-	Less than 1,501 Baht
1,501 - 2,500 บาท	-	-	0.1	-	2.3	0.8	0.2	0.9	0.1	-	-	-	-	1,501 - 2,500 Baht
2,501 - 3,500 บาท	0.0	-	1.2	-	1.5	0.6	0.8	3.7	2.4	-	-	-	-	2,501 - 3,500 Baht
3,501 - 4,500 บาท	0.1	1.2	2.5	11.1	7.5	2.4	1.5	6.5	0.4	-	-	-	-	3,501 - 4,500 Baht
4,501 - 5,500 บาท	1.1	1.4	3.2	17.7	9.6	9.3	0.8	7.9	2.8	-	-	-	-	4,501 - 5,500 Baht
5,501 - 6,500 บาท	-	1.3	4.9	18.7	16.1	11.3	1.6	4.7	1.9	-	-	-	-	5,501 - 6,500 Baht
6,501 - 7,500 บาท	-	0.9	2.9	12.9	6.4	7.0	3.0	2.5	0.5	-	-	-	-	6,501 - 7,500 Baht
7,501 - 10,000 บาท	0.5	8.0	4.8	36.7	57.1	19.6	3.2	2.5	0.9	-	-	-	-	7,501 - 10,000 Baht
10,001 - 15,000 บาท	0.2	1.6	2.3	35.7	31.7	10.4	2.3	0.4	1.4	-	-	-	-	10,001 - 15,000 Baht
15,001 - 20,000 บาท	0.3	0.8	0.1	22.7	9.4	6.8	0.8	0.1	-	-	-	-	-	15,001 - 20,000 Baht
20,001 - 30,000 บาท	0.1	1.3	-	30.1	20.4	7.5	0.4	-	0.1	-	-	-	-	20,001 - 30,000 Baht
มากกว่า 30,000 บาท	0.1	-	-	7.0	28.5	5.7	0.1	-	-	-	-	-	-	More than 30,000 Baht
ไม่ทราบ	-	-	0.3	0.2	0.5	-	-	0.4	0.6	-	-	-	-	Unknown

ตารางที่ 18 จำนวนลูกจ้าง จำแนกตามอุตสาหกรรม ระดับของรายได้ และเพศ ภาคใต้
TABLE 18 EMPLOYEE BY INDUSTRY, INCOME CLASS AND SEX, SOUTHERN REGION

ไตรมาสที่ 3/2554 : Quarter 3/2011

หน่วยเป็นพัน : In Thousands

ระดับของรายได้	อุตสาหกรรม Industry										INCOME CLASS		
	รวม	เกษตรกรรม การปศุสัตว์ และประมง	การขุด เหมืองแร่ และเหมืองหิน	การทำ เหมืองแร่	การผลิต	ไฟฟ้า ก๊าซ ไอน้ำระบบปรับอากาศ	น้ำประปา และเสีย	การก่อสร้าง	อุตสาหกรรม การขนส่ง และ การซ่อมแซม	การขนส่ง และการบริการ ที่พักแรมและ บริการด้านอาหาร		ข้อมูลข่าวสาร และการสื่อสาร	กิจกรรมการเงินและ การประกันภัย
	Total	Agriculture	Mining	Manufacturing	Electricity	Water supply	Construction	Transport, storage and food service	Information	Financial intermediation			
ชาย	1,298.7	345.4	8.8	141.3	7.9	8.8	241.5	162.3	40.1	53.2	8.1	13.6	MALE
ต่ำกว่า 1,501 บาท	9.0	4.4	-	1.3	-	-	1.1	0.9	1.0	-	-	-	Less than 1,501 Baht
1,501 - 2,500 บาท	259	18.4	-	2.9	0.1	-	1.5	1.7	0.8	0.4	0.0	-	1,501 - 2,500 Baht
2,501 - 3,500 บาท	75.7	51.4	-	2.5	-	-	7.2	5.5	1.0	2.9	-	0.2	2,501 - 3,500 Baht
3,501 - 4,500 บาท	119.6	52.1	0.4	15.5	0.0	0.1	19.0	9.9	3.7	2.5	-	0.2	3,501 - 4,500 Baht
4,501 - 5,500 บาท	221.7	58.7	-	27.5	0.1	2.5	62.9	31.9	3.2	9.5	0.8	0.9	4,501 - 5,500 Baht
5,501 - 6,500 บาท	225.6	41.5	0.6	26.6	1.3	1.0	63.1	41.8	6.5	9.5	0.7	0.2	5,501 - 6,500 Baht
6,501 - 7,500 บาท	142.8	29.3	1.2	16.6	1.2	1.1	35.6	26.3	5.4	7.8	0.7	0.9	6,501 - 7,500 Baht
7,501 - 10,000 บาท	228.7	52.6	0.9	24.3	2.4	0.5	39.0	30.3	8.4	12.7	2.0	1.7	7,501 - 10,000 Baht
10,001 - 15,000 บาท	116.0	22.9	1.0	16.2	0.6	0.3	9.9	10.6	5.3	3.6	1.9	2.4	10,001 - 15,000 Baht
15,001 - 20,000 บาท	44.9	7.0	0.5	4.0	0.3	0.4	1.2	3.1	1.0	1.2	0.9	1.6	15,001 - 20,000 Baht
20,001 - 30,000 บาท	49.4	3.1	1.5	1.9	0.9	1.7	0.8	0.4	1.8	0.4	0.2	2.9	20,001 - 30,000 Baht
มากกว่า 30,000 บาท	34.3	2.2	2.8	1.1	1.0	1.0	-	-	1.8	1.5	0.9	2.8	More than 30,000 Baht
ไม่ทราบ	5.2	1.9	-	1.0	-	0.1	0.2	-	0.3	1.2	-	-	Unknown
หญิง	968.9	242.7	1.0	121.3	1.2	2.7	34.6	135.1	5.3	107.8	2.1	20.3	FEMALE
ต่ำกว่า 1,501 บาท	16.5	3.6	-	9.4	-	-	0.1	1.4	-	1.2	-	-	Less than 1,501 Baht
1,501 - 2,500 บาท	38.6	20.3	-	7.8	-	-	-	3.3	-	3.3	-	-	1,501 - 2,500 Baht
2,501 - 3,500 บาท	61.0	34.3	-	7.0	-	-	4.0	5.6	-	4.8	0.1	-	2,501 - 3,500 Baht
3,501 - 4,500 บาท	124.1	42.1	-	26.7	-	-	6.5	17.4	-	14.2	0.2	-	3,501 - 4,500 Baht
4,501 - 5,500 บาท	179.0	43.0	0.4	32.0	-	0.3	9.9	27.6	0.0	35.2	0.2	0.5	4,501 - 5,500 Baht
5,501 - 6,500 บาท	120.6	28.9	-	13.0	-	0.1	6.9	25.8	0.7	16.2	0.2	1.6	5,501 - 6,500 Baht
6,501 - 7,500 บาท	80.9	19.8	0.2	9.2	0.2	0.2	2.4	17.8	0.2	8.9	-	2.6	6,501 - 7,500 Baht
7,501 - 10,000 บาท	166.2	26.5	-	11.5	0.4	0.6	2.9	23.1	1.9	14.2	0.8	5.1	7,501 - 10,000 Baht
10,001 - 15,000 บาท	92.9	17.8	0.4	3.8	0.1	0.3	1.6	11.6	0.8	6.5	0.3	5.1	10,001 - 15,000 Baht
15,001 - 20,000 บาท	23.8	3.4	-	0.2	0.1	0.0	-	0.4	0.2	0.6	-	1.7	15,001 - 20,000 Baht
20,001 - 30,000 บาท	32.3	1.6	-	0.3	0.3	1.1	0.3	0.2	0.5	-	0.3	1.5	20,001 - 30,000 Baht
มากกว่า 30,000 บาท	26.9	-	-	-	0.1	-	-	0.3	0.7	1.3	0.0	2.3	More than 30,000 Baht
ไม่ทราบ	6.1	1.5	-	0.5	-	0.1	-	0.7	0.3	1.6	-	-	Unknown

ตารางที่ 18 จำนวนลูกจ้างจำแนกตามอุตสาหกรรม ระดับของรายได้ และเพศ ภาคใต้ (ต่อ)
TABLE 18 EMPLOYEE BY INDUSTRY, INCOME CLASS AND SEX , SOUTHERN REGION (Contd.)

ไตรมาสที่ 3/2554 : Quarter 3/2011

หน่วยเป็นพัน : in Thousands

ระดับของรายได้	อุตสาหกรรม (ต่อ) Industry (Contd.)											INCOME CLASS
	กิจกรรม อสังหาริมทรัพย์ Real estate activities	กิจกรรมทางวิชาชีพ วิทยาศาสตร์ Real estate activities	การบริหารสนับสนุนและบริการ การบริการ และป้องกันประเทศ Administrative service activities	การบริหารสนับสนุน การบริการ และการป้องกันประเทศ Public administration and defence	การศึกษา Education	งานสังคมสงเคราะห์ Health and social work	ศิลปะ ความบันเทิง และนันทนาการ Art, entertainment and recreation	บริการด้านอื่นๆ Other service	งานในครัวเรือน ส่วนบุคคล Activities of household	กิจกรรมขององค์กร Extra-territorial	ไม่ทราบ Unknown	
ชาย	0.6	10.2	14.9	127.2	70.4	14.9	8.6	19.4	1.4	-	-	MALE
ต่ำกว่า 1,501 บาท	-	-	0.2	-	-	-	-	0.1	-	-	-	Less than 1,501 Baht
1,501 - 2,500 บาท	-	-	-	-	-	-	0.1	0.2	-	-	-	1,501 - 2,500 Baht
2,501 - 3,500 บาท	0.0	-	1.1	-	0.1	0.4	0.2	3.0	0.2	-	-	2,501 - 3,500 Baht
3,501 - 4,500 บาท	-	0.4	0.9	6.7	2.2	0.3	1.1	4.6	-	-	-	3,501 - 4,500 Baht
4,501 - 5,500 บาท	-	0.1	2.1	12.0	1.4	0.9	0.5	6.5	0.2	-	-	4,501 - 5,500 Baht
5,501 - 6,500 บาท	-	0.5	4.5	13.6	8.4	2.4	1.3	2.4	-	-	-	5,501 - 6,500 Baht
6,501 - 7,500 บาท	-	0.6	1.4	6.9	2.8	1.7	1.7	1.5	0.0	-	-	6,501 - 7,500 Baht
7,501 - 10,000 บาท	0.4	5.9	2.5	19.9	20.1	2.8	1.3	1.1	0.1	-	-	7,501 - 10,000 Baht
10,001 - 15,000 บาท	-	0.9	2.2	21.5	12.5	2.7	1.1	0.2	0.4	-	-	10,001 - 15,000 Baht
15,001 - 20,000 บาท	0.1	0.8	0.1	18.1	2.3	1.6	0.7	-	-	-	-	15,001 - 20,000 Baht
20,001 - 30,000 บาท	-	1.0	-	23.1	8.3	1.1	0.4	-	-	-	-	20,001 - 30,000 Baht
มากกว่า 30,000 บาท	0.1	-	-	5.6	12.4	1.1	0.1	-	-	-	-	More than 30,000 Baht
ไม่ทราบ	-	-	-	-	-	-	-	-	0.5	-	-	Unknown
หญิง	1.9	6.3	7.4	65.5	120.6	67.2	6.1	10.3	9.6	-	-	FEMALE
ต่ำกว่า 1,501 บาท	-	-	-	-	0.2	0.6	-	0.2	-	-	-	Less than 1,501 Baht
1,501 - 2,500 บาท	-	-	0.1	-	2.3	0.8	0.1	0.7	0.1	-	-	1,501 - 2,500 Baht
2,501 - 3,500 บาท	-	-	0.1	-	1.4	0.3	0.6	0.7	2.2	-	-	2,501 - 3,500 Baht
3,501 - 4,500 บาท	0.1	0.8	1.6	4.4	5.3	2.2	0.4	1.9	0.4	-	-	3,501 - 4,500 Baht
4,501 - 5,500 บาท	1.1	1.3	1.1	5.8	8.1	8.4	0.4	1.4	2.6	-	-	4,501 - 5,500 Baht
5,501 - 6,500 บาท	-	0.8	0.4	5.1	7.7	8.9	0.3	2.3	1.9	-	-	5,501 - 6,500 Baht
6,501 - 7,500 บาท	-	0.3	1.5	6.0	3.7	5.3	1.2	0.9	0.5	-	-	6,501 - 7,500 Baht
7,501 - 10,000 บาท	0.2	2.1	2.3	16.8	37.0	16.8	1.9	1.4	0.8	-	-	7,501 - 10,000 Baht
10,001 - 15,000 บาท	0.2	0.7	0.1	14.2	19.2	7.7	1.2	0.3	1.0	-	-	10,001 - 15,000 Baht
15,001 - 20,000 บาท	0.2	-	-	4.5	7.1	5.2	0.1	0.1	-	-	-	15,001 - 20,000 Baht
20,001 - 30,000 บาท	0.1	0.3	-	6.9	12.2	6.5	-	-	0.1	-	-	20,001 - 30,000 Baht
มากกว่า 30,000 บาท	-	-	-	1.4	16.0	4.6	-	-	-	-	-	More than 30,000 Baht
ไม่ทราบ	-	-	0.3	0.2	0.5	-	-	0.4	0.1	-	-	Unknown

รายงานผลการสำรวจแรงงาน
REPORT OF THE LABOR FORCE SURVEY

ฉบับที่	1	รายงานผลการสำรวจแรงงาน (รอบที่ 1) มกราคม 2506
No.	1	Report of the Labor Force Survey (Round 1) January 1963
ฉบับที่	2	รายงานผลการสำรวจแรงงาน (รอบที่ 2-3) กุมภาพันธ์ - มีนาคม 2506
No.	2	Report of the Labor Force Survey (Round 2-3) February-March 1963
ฉบับที่	3	รายงานผลการสำรวจแรงงาน (รอบที่ 4) กรกฎาคม 2506
No.	3	Report of the Labor Force Survey (Round 4) July 1963
ฉบับที่	4	รายงานผลการสำรวจแรงงานในเขตเทศบาลนครกรุงเทพและธนบุรี พ.ศ. 2508-2509
No.	4	Report of the Labor Force Survey, Bangkok-Thonburi Municipal Areas 1965-1966
ฉบับที่	5	รายงานเบื้องต้นการสำรวจแรงงานในเขตเทศบาลนครกรุงเทพและธนบุรี พ.ศ. 2509-2510
No.	5	Preliminary Report of the Labor Force Survey, Bangkok-Thonburi Municipal Areas 1966-1967
ฉบับที่	6	รายงานภาคสมบูรณ์การสำรวจแรงงานในเขตเทศบาลนครกรุงเทพและธนบุรี พ.ศ. 2509-2510
No.	6	Final Report of the Labor Force Survey, Bangkok-Thonburi Municipal Areas 1966-1967
ฉบับที่	7	รายงานเบื้องต้นการสำรวจแรงงานในเขตชนบท 2509-2510
No.	7	Preliminary Report of the Labor Force Survey, Rural Areas 1966-1967
ฉบับที่	8	รายงานภาคสมบูรณ์การสำรวจแรงงานในเขตชนบท 2509-2510
No.	8	Final Report of the Labor Force Survey, Rural Areas 1966-1967
ฉบับที่	9	รายงานเบื้องต้นการสำรวจแรงงานในเขตเทศบาลทั่วราชอาณาจักร สิงหาคม-ตุลาคม 2510
No.	9	Preliminary Report of the Labor Force Survey, All Municipal Areas August-October 1967
ฉบับที่	10	รายงานภาคสมบูรณ์การสำรวจแรงงานในเขตเทศบาลทั่วราชอาณาจักร สิงหาคม-ตุลาคม 2510
No.	10	Final Report of the Labor Force Survey, All Municipal Areas August-October 1967
ฉบับที่	11	รายงานเบื้องต้นการสำรวจแรงงานในเขตเทศบาลทั่วราชอาณาจักรกุมภาพันธ์-เมษายน 2511
No.	11	Preliminary Report of the Labor Force Survey, All Municipal Areas February-April 1968
ฉบับที่	12	รายงานภาคสมบูรณ์การสำรวจแรงงานในเขตเทศบาลทั่วราชอาณาจักร กุมภาพันธ์-เมษายน 2511
No.	12	Final Report of the Labor Force Survey, All Municipal Areas February-April 1968
ฉบับที่	13	รายงานเบื้องต้นการสำรวจแรงงานในเขตเทศบาลทั่วราชอาณาจักร สิงหาคม-ตุลาคม 2511
No.	13	Preliminary Report of the Labor Force Survey, All Municipal Areas August-October 1968
ฉบับที่	14	รายงานภาคสมบูรณ์การสำรวจแรงงานในเขตเทศบาลทั่วราชอาณาจักร สิงหาคม-ตุลาคม 2511
No.	14	Final Report of the Labor Force Survey, All Municipal Areas August-October 1968
ฉบับที่	15	รายงานผลการสำรวจแรงงานในเขตเทศบาลทั่วราชอาณาจักร (รอบที่ 6) พฤษภาคม 2507
No.	15	Report of the Labor Force Survey (Round 6), All Municipal Areas, May 1964
ฉบับที่	16	รายงานเบื้องต้นการสำรวจแรงงาน ทั่วราชอาณาจักร กรกฎาคม-กันยายน 2512
No.	16	Preliminary Report of the Labor Force Survey, Whole Kingdom July-September 1969

ฉบับที่	17	รายงานภาคสมมุติฐานการสำรวจแรงงาน ทัวราชอาณาจักร กรกฎาคม-กันยายน 2512
No.	17	Final Report of the Labor Force Survey, Whole Kingdom July-September 1969
ฉบับที่	18	รายงานผลการสำรวจแรงงาน ทัวราชอาณาจักร (รอบที่ 1) มกราคม-มีนาคม 2514
No.	18	Report of the Labor Force Survey, Whole Kingdom (Round 1) January-March 1971
ฉบับที่	19	รายงานผลการสำรวจแรงงาน ทัวราชอาณาจักร (รอบที่ 2) กรกฎาคม-กันยายน 2514
No.	19	Report of the Labor Force Survey, Whole Kingdom (Round 2) July-September 1971
ฉบับที่	20	รายงานเบื้องต้นการสำรวจแรงงาน ทัวราชอาณาจักร (รอบที่ 1) มกราคม-มีนาคม 2515
No.	20	Preliminary Report of the Labor Force Survey, Whole Kingdom (Round 1) January-March 1972
ฉบับที่	21	รายงานภาคสมมุติฐานการสำรวจแรงงาน ทัวราชอาณาจักร (รอบที่ 1) มกราคม-มีนาคม 2515
No.	21	Final Report of the Labor Force Survey, Whole Kingdom (Round 1) January-March 1972
ฉบับที่	22	รายงานเบื้องต้นการสำรวจแรงงาน ทัวราชอาณาจักร (รอบที่ 2) กรกฎาคม-กันยายน 2515
No.	22	Preliminary Report of the Labor Force Survey, Whole Kingdom (Round 2) July-September 1972
ฉบับที่	23	รายงานภาคสมมุติฐานการสำรวจแรงงาน ทัวราชอาณาจักร (รอบที่ 2) กรกฎาคม-กันยายน 2515
No.	23	Final Report of the Labor Force Survey, Whole Kingdom (Round 2) July-September 1972
ฉบับที่	24	รายงานเบื้องต้นการสำรวจแรงงาน ทัวราชอาณาจักร (รอบที่ 1) มกราคม-มีนาคม 2516
No.	24	Preliminary Report of the Labor Force Survey, Whole Kingdom (Round 1) January-March 1973
ฉบับที่	25	รายงานภาคสมมุติฐานการสำรวจแรงงาน ทัวราชอาณาจักร (รอบที่ 1) มกราคม-มีนาคม 2516
No.	25	Final Report of the Labor Force Survey, Whole Kingdom (Round 1) January-March 1973
ฉบับที่	26	รายงานเบื้องต้นการสำรวจแรงงาน ทัวราชอาณาจักร (รอบที่ 2) กรกฎาคม-กันยายน 2516
No.	26	Preliminary Report of the Labor Force Survey, Whole Kingdom (Round 2) July-September 1973
ฉบับที่	27	รายงานภาคสมมุติฐานการสำรวจแรงงาน ทัวราชอาณาจักร (รอบที่ 2) กรกฎาคม-กันยายน 2516
No.	27	Final Report of the Labor Force Survey, Whole Kingdom (Round 2) July-September 1973
ฉบับที่	28	รายงานเบื้องต้นการสำรวจแรงงาน ทัวราชอาณาจักร (รอบที่ 1) มกราคม-มีนาคม 2517
No.	28	Preliminary Report of the Labor Force Survey, Whole Kingdom (Round 1) January-March 1974
ฉบับที่	29	รายงานภาคสมมุติฐานการสำรวจแรงงาน ทัวราชอาณาจักร (รอบที่ 1) มกราคม-มีนาคม 2517
No.	29	Final Report of the Labor Force Survey, Whole Kingdom (Round 1) January-March 1974
ฉบับที่	30	รายงานเบื้องต้นการสำรวจแรงงาน ทัวราชอาณาจักร (รอบที่ 2) กรกฎาคม-กันยายน 2517
No.	30	Preliminary Report of the Labor Force Survey, Whole Kingdom (Round 2) July-September 1974
ฉบับที่	31	รายงานภาคสมมุติฐานการสำรวจแรงงาน ทัวราชอาณาจักร (รอบที่ 2) กรกฎาคม-กันยายน 2517
No.	31	Final Report of the Labor Force Survey, Whole Kingdom (Round 2) July-September 1974

ฉบับที่	86	รายงานผลการสำรวจภาวะการทำงานของประชากร ทั้งราชอาณาจักร (รอบที่ 2) พฤษภาคม 2541
No.	86	Report of the Labor Force Survey, Whole Kingdom (Round 2) May 1998
ฉบับที่	87	รายงานผลการสำรวจภาวะการทำงานของประชากร ทั้งราชอาณาจักร (รอบที่ 3) สิงหาคม 2541
No.	87	Report of the Labor Force Survey, Whole Kingdom (Round 3) August 1998
ฉบับที่	88	รายงานผลการสำรวจภาวะการทำงานของประชากร ทั้งราชอาณาจักร (รอบที่ 4) พฤศจิกายน 2541
No.	88	Report of the Labor Force Survey, Whole Kingdom (Round 4) November 1998
ฉบับที่	89	รายงานผลการสำรวจภาวะการทำงานของประชากร ทั้งราชอาณาจักร (รอบที่ 1) กุมภาพันธ์ 2542
No.	89	Report of the Labor Force Survey, Whole Kingdom (Round 1) February 1999
ฉบับที่	90	รายงานผลการสำรวจภาวะการทำงานของประชากร ทั้งราชอาณาจักร (รอบที่ 2) พฤษภาคม 2542
No.	90	Report of the Labor Force Survey, Whole Kingdom (Round 2) May 1999
ฉบับที่	91	รายงานผลการสำรวจภาวะการทำงานของประชากร ทั้งราชอาณาจักร (รอบที่ 3) สิงหาคม 2542
No.	91	Report of the Labor Force Survey, Whole Kingdom (Round 3) August 1999
ฉบับที่	92	รายงานผลการสำรวจภาวะการทำงานของประชากร ทั้งราชอาณาจักร (รอบที่ 4) พฤศจิกายน 2542
No.	92	Report of the Labor Force Survey, Whole Kingdom (Round 4) November 1999
ฉบับที่	93	รายงานผลการสำรวจภาวะการทำงานของประชากร ทั้งราชอาณาจักร (รอบที่ 1) กุมภาพันธ์ 2543
No.	93	Report of the Labor Force Survey, Whole Kingdom (Round 1) February 2000
ฉบับที่	94	รายงานผลการสำรวจภาวะการทำงานของประชากร ทั้งราชอาณาจักร (รอบที่ 2) พฤษภาคม 2543
No.	94	Report of the Labor Force Survey, Whole Kingdom (Round 2) May 2000
ฉบับที่	95	รายงานผลการสำรวจภาวะการทำงานของประชากร ทั้งราชอาณาจักร (รอบที่ 3) สิงหาคม 2543
No.	95	Report of the Labor Force Survey, Whole Kingdom (Round 3) August 2000
ฉบับที่	96	รายงานผลการสำรวจภาวะการทำงานของประชากร ทั้งราชอาณาจักร (รอบที่ 4) พฤศจิกายน 2543
No.	96	Report of the Labor Force Survey, Whole Kingdom (Round 4) November 2000
ฉบับที่	97	รายงานผลการสำรวจภาวะการทำงานของประชากร ทั้งราชอาณาจักร (ไตรมาสที่ 1) มกราคม-มีนาคม 2544
No.	97	Report of the Labor Force Survey, Whole Kingdom (Quarter 1) January-March 2001
ฉบับที่	98	รายงานผลการสำรวจภาวะการทำงานของประชากร ทั้งราชอาณาจักร (ไตรมาสที่ 2) เมษายน-มิถุนายน 2544
No.	98	Report of the Labor Force Survey, Whole Kingdom (Quarter 2) April-June 2001
ฉบับที่	99	รายงานผลการสำรวจภาวะการทำงานของประชากร ทั้งราชอาณาจักร (ไตรมาสที่ 3) กรกฎาคม-กันยายน 2544
No.	99	Report of the Labor Force Survey, Whole Kingdom (Quarter 3) July-September 2001
ฉบับที่	100	รายงานผลการสำรวจภาวะการทำงานของประชากร ทั้งราชอาณาจักร (ไตรมาสที่ 4) ตุลาคม-ธันวาคม 2544
No.	100	Report of the Labor Force Survey, Whole Kingdom (Quarter 4) October-December 2001

ฉบับที่	101	รายงานผลการสำรวจภาวะการทำงานของประชากร ที่ว่าราชอาณาจักร (ไตรมาสที่ 1) มกราคม-มีนาคม 2545
No.	101	Report of the Labor Force Survey, Whole Kingdom (Quarter 1) January-March 2002
ฉบับที่	102	รายงานผลการสำรวจภาวะการทำงานของประชากร ที่ว่าราชอาณาจักร (ไตรมาสที่ 2) เมษายน-มิถุนายน 2545
No.	102	Report of the Labor Force Survey, Whole Kingdom (Quarter 2) April-June 2002
ฉบับที่	103	รายงานผลการสำรวจภาวะการทำงานของประชากร ที่ว่าราชอาณาจักร (ไตรมาสที่ 3) กรกฎาคม-กันยายน 2545
No.	103	Report of the Labor Force Survey, Whole Kingdom (Quarter 3) July-September 2002
ฉบับที่	104	รายงานผลการสำรวจภาวะการทำงานของประชากร ที่ว่าราชอาณาจักร (ไตรมาสที่ 4) ตุลาคม-ธันวาคม 2545
No.	104	Report of the Labor Force Survey, Whole Kingdom (Quarter 4) October-December 2002
ฉบับที่	105	รายงานผลการสำรวจภาวะการทำงานของประชากร ที่ว่าราชอาณาจักร (ไตรมาสที่ 1) มกราคม-มีนาคม 2546
No.	105	Report of the Labor Force Survey, Whole Kingdom (Quarter 1) January-March 2003
ฉบับที่	106	รายงานผลการสำรวจภาวะการทำงานของประชากร ที่ว่าราชอาณาจักร (ไตรมาสที่ 2) เมษายน-มิถุนายน 2546
No.	106	Report of the Labor Force Survey, Whole Kingdom (Quarter 2) April-June 2003
ฉบับที่	107	รายงานผลการสำรวจภาวะการทำงานของประชากร ที่ว่าราชอาณาจักร (ไตรมาสที่ 3) กรกฎาคม-กันยายน 2546
No.	107	Report of the Labor Force Survey, Whole Kingdom (Quarter 3) July-September 2003
ฉบับที่	108	รายงานผลการสำรวจภาวะการทำงานของประชากร ที่ว่าราชอาณาจักร (ไตรมาสที่ 4) ตุลาคม-ธันวาคม 2546
No.	108	Report of the Labor Force Survey, Whole Kingdom (Quarter 4) October-December 2003
ฉบับที่	109	รายงานผลการสำรวจภาวะการทำงานของประชากร ที่ว่าราชอาณาจักร (ไตรมาสที่ 1) มกราคม-มีนาคม 2547
No.	109	Report of the Labor Force Survey, Whole Kingdom (Quarter 1) January-March 2004
ฉบับที่	110	รายงานผลการสำรวจภาวะการทำงานของประชากร ที่ว่าราชอาณาจักร (ไตรมาสที่ 2) เมษายน-มิถุนายน 2547
No.	110	Report of the Labor Force Survey, Whole Kingdom (Quarter 2) April-June 2004
ฉบับที่	111	รายงานผลการสำรวจภาวะการทำงานของประชากร ที่ว่าราชอาณาจักร (ไตรมาสที่ 3) กรกฎาคม-กันยายน 2547
No.	111	Report of the Labor Force Survey, Whole Kingdom (Quarter 3) July-September 2004
ฉบับที่	112	รายงานผลการสำรวจภาวะการทำงานของประชากร ที่ว่าราชอาณาจักร (ไตรมาสที่ 4) ตุลาคม - ธันวาคม 2547
No.	112	Report of the Labor Force Survey, Whole Kingdom (Quarter 4) October-December 2004

ฉบับที่	113	รายงานผลการสำรวจภาวะการทำงานของประชากร ที่ว่าราชอาณาจักร (ไตรมาสที่ 1) มกราคม-มีนาคม 2548
No.	113	Report of the Labor Force Survey, Whole Kingdom (Quarter 1) January-March 2005
ฉบับที่	114	รายงานผลการสำรวจภาวะการทำงานของประชากร ที่ว่าราชอาณาจักร (ไตรมาสที่ 2) เมษายน-มิถุนายน 2548
No.	114	Report of the Labor Force Survey, Whole Kingdom (Quarter 2) April-June 2005
ฉบับที่	115	รายงานผลการสำรวจภาวะการทำงานของประชากร ที่ว่าราชอาณาจักร (ไตรมาสที่ 3) กรกฎาคม-กันยายน 2548
No.	115	Report of the Labor Force Survey, Whole Kingdom (Quarter 3) July-September 2005
ฉบับที่	116	รายงานผลการสำรวจภาวะการทำงานของประชากร ที่ว่าราชอาณาจักร (ไตรมาสที่ 4) ตุลาคม - ธันวาคม 2548
No.	116	Report of the Labor Force Survey, Whole Kingdom (Quarter 4) October-December 2005
ฉบับที่	117	รายงานผลการสำรวจภาวะการทำงานของประชากร ที่ว่าราชอาณาจักร (ไตรมาสที่ 1) มกราคม-มีนาคม 2549
No.	117	Report of the Labor Force Survey, Whole Kingdom (Quarter 1) January-March 2006
ฉบับที่	118	รายงานผลการสำรวจภาวะการทำงานของประชากร ที่ว่าราชอาณาจักร (ไตรมาสที่ 2) เมษายน-มิถุนายน 2549
No.	118	Report of the Labor Force Survey, Whole Kingdom (Quarter 2) April-June 2006
ฉบับที่	119	รายงานผลการสำรวจภาวะการทำงานของประชากร ที่ว่าราชอาณาจักร (ไตรมาสที่ 3) กรกฎาคม-กันยายน 2549
No.	119	Report of the Labor Force Survey, Whole Kingdom (Quarter 3) July-September 2006
ฉบับที่	120	รายงานผลการสำรวจภาวะการทำงานของประชากร ที่ว่าราชอาณาจักร (ไตรมาสที่ 4) ตุลาคม - ธันวาคม 2549
No.	120	Report of the Labor Force Survey, Whole Kingdom (Quarter 4) October-December 2006
ฉบับที่	121	รายงานผลการสำรวจภาวะการทำงานของประชากร ที่ว่าราชอาณาจักร (ไตรมาสที่ 1) มกราคม-มีนาคม 2550
No.	121	Report of the Labor Force Survey, Whole Kingdom (Quarter 1) January-March 2007
ฉบับที่	122	รายงานผลการสำรวจภาวะการทำงานของประชากร ที่ว่าราชอาณาจักร (ไตรมาสที่ 2) เมษายน-มิถุนายน 2550
No.	122	Report of the Labor Force Survey, Whole Kingdom (Quarter 2) April-June 2007
ฉบับที่	123	รายงานผลการสำรวจภาวะการทำงานของประชากร ที่ว่าราชอาณาจักร (ไตรมาสที่ 3) กรกฎาคม-กันยายน 2550
No.	123	Report of the Labor Force Survey, Whole Kingdom (Quarter 3) July-September 2007
ฉบับที่	124	รายงานผลการสำรวจภาวะการทำงานของประชากร ที่ว่าราชอาณาจักร (ไตรมาสที่ 4) ตุลาคม - ธันวาคม 2550
No.	124	Report of the Labor Force Survey, Whole Kingdom (Quarter 4) October-December 2007

ฉบับที่	125	รายงานผลการสำรวจภาวะการทำงานของประชากร ที่ว่าราชอาณาจักร (ไตรมาสที่ 1) มกราคม - มีนาคม 2551
No.	125	Report of the Labor Force Survey, Whole Kingdom (Quarter 1) January-March 2008
ฉบับที่	126	รายงานผลการสำรวจภาวะการทำงานของประชากร ที่ว่าราชอาณาจักร (ไตรมาสที่ 2) เมษายน - มิถุนายน 2551
No.	126	Report of the Labor Force Survey, Whole Kingdom (Quarter 2) April-June 2008
ฉบับที่	127	รายงานผลการสำรวจภาวะการทำงานของประชากร ที่ว่าราชอาณาจักร (ไตรมาสที่ 3) กรกฎาคม-กันยายน 2551
No.	127	Report of the Labor Force Survey, Whole Kingdom (Quarter 3) July-September 2008
ฉบับที่	128	รายงานผลการสำรวจภาวะการทำงานของประชากร ที่ว่าราชอาณาจักร (ไตรมาสที่ 4) ตุลาคม - ธันวาคม 2551
No.	128	Report of the Labor Force Survey, Whole Kingdom (Quarter 4) October-December 2008
ฉบับที่	129	รายงานผลการสำรวจภาวะการทำงานของประชากร ที่ว่าราชอาณาจักร (ไตรมาสที่ 1) มกราคม - มีนาคม 2552
No.	129	Report of the Labor Force Survey, Whole Kingdom (Quarter 1) January-March 2009
ฉบับที่	130	รายงานผลการสำรวจภาวะการทำงานของประชากร ที่ว่าราชอาณาจักร (ไตรมาสที่ 2) เมษายน - มิถุนายน 2552
No.	130	Report of the Labor Force Survey, Whole Kingdom (Quarter 2) April-June 2009
ฉบับที่	131	รายงานผลการสำรวจภาวะการทำงานของประชากร ที่ว่าราชอาณาจักร (ไตรมาสที่ 3) กรกฎาคม-กันยายน 2552
No.	131	Report of the Labor Force Survey, Whole Kingdom (Quarter 3) July-September 2009
ฉบับที่	132	รายงานผลการสำรวจภาวะการทำงานของประชากร ที่ว่าราชอาณาจักร (ไตรมาสที่ 4) ตุลาคม-ธันวาคม 2552
No.	132	Report of the Labor Force Survey, Whole Kingdom (Quarter 4) October-December 2009
ฉบับที่	133	รายงานผลการสำรวจภาวะการทำงานของประชากร ที่ว่าราชอาณาจักร (ไตรมาสที่ 1) มกราคม - มีนาคม 2553
No.	133	Report of the Labor Force Survey, Whole Kingdom (Quarter 1) January-March 2010
ฉบับที่	134	รายงานผลการสำรวจภาวะการทำงานของประชากร ที่ว่าราชอาณาจักร (ไตรมาสที่ 2) เมษายน - มิถุนายน 2553
No.	134	Report of the Labor Force Survey, Whole Kingdom (Quarter 2) April-June 2010
ฉบับที่	135	รายงานผลการสำรวจภาวะการทำงานของประชากร ที่ว่าราชอาณาจักร (ไตรมาสที่ 3) กรกฎาคม-กันยายน 2553
No.	135	Report of the Labor Force Survey, Whole Kingdom (Quarter 3) July-September 2010
ฉบับที่	136	รายงานผลการสำรวจภาวะการทำงานของประชากร ที่ว่าราชอาณาจักร (ไตรมาสที่ 4) ตุลาคม-ธันวาคม 2553
No.	136	Report of the Labor Force Survey, Whole Kingdom (Quarter 4) October-December 2010

ฉบับที่	137	รายงานผลการสำรวจภาวะการทำงานของประชากร ที่ว่าราชอาณาจักร (ไตรมาสที่ 1) มกราคม - มีนาคม 2554
No.	137	Report of the Labor Force Survey, Whole Kingdom (Quarter 1) January-March 2011
ฉบับที่	138	รายงานผลการสำรวจภาวะการทำงานของประชากร ที่ว่าราชอาณาจักร (ไตรมาสที่ 2) เมษายน - มิถุนายน 2554
No.	138	Report of the Labor Force Survey, Whole Kingdom (Quarter 2) April-June 2011
ฉบับที่	139	รายงานผลการสำรวจภาวะการทำงานของประชากร ที่ว่าราชอาณาจักร (ไตรมาสที่ 3) กรกฎาคม-กันยายน 2554
No.	139	Report of the Labor Force Survey, Whole Kingdom (Quarter 3) July-September 2011

กลุ่มสถิติแรงงาน สำนักสถิติเศรษฐกิจและสังคม

สำนักงานสถิติแห่งชาติ กระทรวงเทคโนโลยีสารสนเทศและการสื่อสาร

โทร. 02 142 1244 ต่อ 1244 โทรสาร. 02 143 8132

e-Mail Add: laborfs@nso.go.th

Website: <http://www.nso.go.th>

ภาวะการทำงานของประชากร ไตรมาสที่ 3 พ.ศ. 2554

(หน่วย: พันคน)

1. กำลังแรงงานรวม

ชาย	21,304.6
หญิง	18,318.8

2. จำนวนผู้ทำงาน

ในเขตเทศบาล	13,090.3
นอกเขตเทศบาล	26,226.9

3. จำนวนผู้ทำงานจำแนกตามอุตสาหกรรม

เกษตรกรรม การป่าไม้ และการประมง	16,114.0
การทำเหมืองแร่ และเหมืองหิน	48.5
การผลิต	5,233.9
การไฟฟ้า ก๊าซ ไอน้ำ และระบบปรับอากาศ	97.0
การจัดหาน้ำ การจัดการ และการบำบัดน้ำเสีย ของเสีย และสิ่งปฏิกูล	86.3
การก่อสร้าง	2,173.4
การขนส่ง การขายปลีก และการซ่อมแซมยานยนต์และรถจักรยานยนต์	5,904.4
การขนส่ง และสถานที่เก็บสินค้า	886.8
กิจกรรมโรงแรม และการบริการด้านอาหาร	2,617.8
ข้อมูลข่าวสารและการสื่อสาร	171.2
กิจการทางการเงินและการประกันภัย	395.7
กิจกรรมอสังหาริมทรัพย์	105.0
กิจกรรมทางวิชาชีพ วิทยาศาสตร์ และเทคนิค	276.4
กิจกรรมการบริหารและการบริการสนับสนุน	408.8
การบริหารราชการ การป้องกันประเทศและการประกันสังคมภาคบังคับ	1,555.6
การศึกษา	1,284.0
กิจกรรมด้านสุขภาพและงานสังคมสงเคราะห์	717.0
ศิลปะ ความบันเทิง และนันทนาการ	209.1
กิจกรรมบริการด้านอื่นๆ	776.2
กิจกรรมการจ้างงานในครัวเรือนส่วนบุคคล กิจกรรมการผลิตสินค้าและบริการที่ทำขึ้นเองเพื่อใช้ในครัวเรือน	228.9
กิจกรรมขององค์การระหว่างประเทศ	4.4

4. จำนวนผู้ว่างงาน

ผู้ชาย	137.7
ผู้หญิง	124.7
กรุงเทพมหานคร	35.0
ภาคกลาง	59.3
ภาคเหนือ	45.1
ภาคตะวันออกเฉียงเหนือ	84.2
ภาคใต้	38.8

5. จำนวนผู้ว่างงานของกลุ่มวัยรุ่น (15-24 ปี)

ผู้ชาย	66.8
ผู้หญิง	76.7
กรุงเทพมหานคร	9.1
ภาคกลาง	34.0
ภาคเหนือ	23.8
ภาคตะวันออกเฉียงเหนือ	50.6
ภาคใต้	25.8

ที่มา : การสำรวจภาวะการทำงานของประชากร สำนักงานสถิติแห่งชาติ

คณะผู้จัดทำ CD - ROM

หน่วยงานเจ้าของเรื่อง

กลุ่มสถิติแรงงาน
สำนักสถิติเศรษฐกิจและสังคม
โทร. 0 2142 1244

หน่วยงานผลิตและออกแบบ

กลุ่มบูรณาการข้อมูลสถิติ
สำนักสถิติพยากรณ์
โทร. 0 2141 7494



ตารางสถิติในรูปแบบ Format Excel

Statistical Tables are in the Excel Format

ที่ราชอาณาจักร
Whole Kingdom

ตารางสถิติในรูป Format Excel ทั่วราชอาณาจักร

- ตารางที่ 1 จำนวนประชากร จำแนกตามกลุ่มอายุ สถานภาพแรงงาน
- ตารางที่ 2 จำนวนประชากรอายุ 15 ปี ขึ้นไป จำแนกตามสถานภาพสมรส สถานภาพแรงงาน
- ตารางที่ 3 จำนวนประชากรอายุ 15 ปีขึ้นไป จำแนกตามระดับการศึกษาที่สำเร็จ สถานภาพแรงงาน
- ตารางที่ 4 ผู้มีงานทำ จำแนกตามระดับการศึกษาที่สำเร็จ อาชีพ
- ตารางที่ 5 ผู้มีงานทำ จำแนกตามระดับการศึกษาที่สำเร็จ อุตสาหกรรม
- ตารางที่ 6 ผู้มีงานทำ จำแนกตามสถานภาพการทำงาน อาชีพ
- ตารางที่ 7 ผู้มีงานทำ จำแนกตามสถานภาพการทำงาน อุตสาหกรรม
- ตารางที่ 8 ผู้มีงานทำ จำแนกตามอาชีพ จำนวนชั่วโมงทำงานต่อสัปดาห์ การมีเวลาเหลือพอที่จะทำงานเพิ่มขึ้น
- ตารางที่ 9 ผู้มีงานทำ จำแนกตามอุตสาหกรรม จำนวนชั่วโมงทำงานต่อสัปดาห์ การมีเวลาเหลือพอที่จะทำงานเพิ่มขึ้น
- ตารางที่ 10 ผู้มีงานทำ จำแนกตามสถานภาพการทำงาน จำนวนชั่วโมงทำงานต่อสัปดาห์ การมีเวลาเหลือพอที่จะทำงานเพิ่มขึ้น
- ตารางที่ 11 ผู้มีงานทำ จำแนกตามกลุ่มอายุ ชั่วโมงการทำงานต่อสัปดาห์ การมีเวลาเหลือพอที่จะทำงานเพิ่มขึ้น
- ตารางที่ 12 จำนวนผู้ว่างงาน ที่หางานทำ จำแนกตามระยะเวลาที่หางานทำ ระดับการศึกษาที่สำเร็จ
- ตารางที่ 13 จำนวนผู้ว่างงาน ที่เคยทำงานมาก่อน จำแนกอาชีพที่ทำครั้งสุดท้าย อุตสาหกรรมที่ทำครั้งสุดท้าย
- ตารางที่ 14 ลูกจ้าง จำแนกตามค่าจ้างเฉลี่ย ผลประโยชน์อื่นๆ ที่ได้รับ อุตสาหกรรม
- ตารางที่ 15 ลูกจ้างเอกชน จำแนกตามค่าจ้างเฉลี่ย ผลประโยชน์อื่นๆ ที่ได้รับ อุตสาหกรรม
- ตารางที่ 16 ลูกจ้างรัฐบาล จำแนกตามค่าจ้างเฉลี่ย ผลประโยชน์อื่นๆ ที่ได้รับ อุตสาหกรรม
- ตารางที่ 17 ลูกจ้าง จำแนกตาม อาชีพ ระดับของรายได้
- ตารางที่ 18 ลูกจ้าง จำแนกตาม อุตสาหกรรม ระดับของรายได้

กรุงเทพมหานคร
Bangkok

ตารางสถิติในรูป Format Excel

กรุงเทพมหานคร

- ตารางที่ 1 จำนวนประชากร จำแนกตามกลุ่มอายุ สถานภาพแรงงาน
- ตารางที่ 2 จำนวนประชากรอายุ 15 ปี ขึ้นไป จำแนกตามสถานภาพสมรส สถานภาพแรงงาน
- ตารางที่ 3 จำนวนประชากรอายุ 15 ปีขึ้นไป จำแนกตามระดับการศึกษาที่สำเร็จ สถานภาพแรงงาน
- ตารางที่ 4 ผู้มีงานทำ จำแนกตามระดับการศึกษาที่สำเร็จ อาชีพ
- ตารางที่ 5 ผู้มีงานทำ จำแนกตามระดับการศึกษาที่สำเร็จ อุตสาหกรรม
- ตารางที่ 6 ผู้มีงานทำ จำแนกตามสถานภาพการทำงาน อาชีพ
- ตารางที่ 7 ผู้มีงานทำ จำแนกตามสถานภาพการทำงาน อุตสาหกรรม
- ตารางที่ 8 ผู้มีงานทำ จำแนกตามอาชีพ จำนวนชั่วโมงทำงานต่อสัปดาห์ การมีเวลาเหลือพอที่จะทำงานเพิ่มขึ้น
- ตารางที่ 9 ผู้มีงานทำ จำแนกตามอุตสาหกรรม จำนวนชั่วโมงทำงานต่อสัปดาห์ การมีเวลาเหลือพอที่จะทำงานเพิ่มขึ้น
- ตารางที่ 10 ผู้มีงานทำ จำแนกตามสถานภาพการทำงาน จำนวนชั่วโมงทำงานต่อสัปดาห์ การมีเวลาเหลือพอที่จะทำงานเพิ่มขึ้น
- ตารางที่ 11 ผู้มีงานทำ จำแนกตามกลุ่มอายุ ชั่วโมงการทำงานต่อสัปดาห์ การมีเวลาเหลือพอที่จะทำงานเพิ่มขึ้น
- ตารางที่ 12 จำนวนผู้ว่างงาน ที่หางานทำ จำแนกตามระยะเวลาที่หางานทำ ระดับการศึกษาที่สำเร็จ
- ตารางที่ 13 จำนวนผู้ว่างงาน ที่เคยทำงานมาก่อน จำแนกอาชีพที่ทำครั้งสุดท้าย อุตสาหกรรมที่ทำครั้งสุดท้าย
- ตารางที่ 14 ลูกจ้าง จำแนกตามค่าจ้างเฉลี่ย ผลประโยชน์อื่นๆ ที่ได้รับ อุตสาหกรรม
- ตารางที่ 15 ลูกจ้างเอกชน จำแนกตามค่าจ้างเฉลี่ย ผลประโยชน์อื่นๆ ที่ได้รับ อุตสาหกรรม
- ตารางที่ 16 ลูกจ้างรัฐบาล จำแนกตามค่าจ้างเฉลี่ย ผลประโยชน์อื่นๆ ที่ได้รับ อุตสาหกรรม
- ตารางที่ 17 ลูกจ้าง จำแนกตาม อาชีพ ระดับของรายได้
- ตารางที่ 18 ลูกจ้าง จำแนกตาม อุตสาหกรรม ระดับของรายได้

ภาคกลาง
Central Region

ตารางสถิติในรูปแบบ Format Excel

ภาคกลาง

- ตารางที่ 1 จำนวนประชากร จำแนกตามกลุ่มอายุ สถานภาพแรงงาน
- ตารางที่ 2 จำนวนประชากรอายุ 15 ปี ขึ้นไป จำแนกตามสถานภาพสมรส สถานภาพแรงงาน
- ตารางที่ 3 จำนวนประชากรอายุ 15 ปีขึ้นไป จำแนกตามระดับการศึกษาที่สำเร็จ สถานภาพแรงงาน
- ตารางที่ 4 ผู้มีงานทำ จำแนกตามระดับการศึกษาที่สำเร็จ อาชีพ
- ตารางที่ 5 ผู้มีงานทำ จำแนกตามระดับการศึกษาที่สำเร็จ อุตสาหกรรม
- ตารางที่ 6 ผู้มีงานทำ จำแนกตามสถานภาพการทำงาน อาชีพ
- ตารางที่ 7 ผู้มีงานทำ จำแนกตามสถานภาพการทำงาน อุตสาหกรรม
- ตารางที่ 8 ผู้มีงานทำ จำแนกตามอาชีพ จำนวนชั่วโมงทำงานต่อสัปดาห์ การมีเวลาเหลือพอที่จะทำงานเพิ่มขึ้น
- ตารางที่ 9 ผู้มีงานทำ จำแนกตามอุตสาหกรรม จำนวนชั่วโมงทำงานต่อสัปดาห์ การมีเวลาเหลือพอที่จะทำงานเพิ่มขึ้น
- ตารางที่ 10 ผู้มีงานทำ จำแนกตามสถานภาพการทำงาน จำนวนชั่วโมงทำงานต่อสัปดาห์ การมีเวลาเหลือพอที่จะทำงานเพิ่มขึ้น
- ตารางที่ 11 ผู้มีงานทำ จำแนกตามกลุ่มอายุ ชั่วโมงการทำงานต่อสัปดาห์ การมีเวลาเหลือพอที่จะทำงานเพิ่มขึ้น
- ตารางที่ 12 จำนวนผู้ว่างงาน ที่หางานทำ จำแนกตามระยะเวลาที่หางานทำ ระดับการศึกษาที่สำเร็จ
- ตารางที่ 13 จำนวนผู้ว่างงาน ที่เคยทำงานมาก่อน จำแนกอาชีพที่ทำครั้งสุดท้าย อุตสาหกรรมที่ทำครั้งสุดท้าย
- ตารางที่ 14 ลูกจ้าง จำแนกตามค่าจ้างเฉลี่ย ผลประโยชน์อื่นๆ ที่ได้รับ อุตสาหกรรม
- ตารางที่ 15 ลูกจ้างเอกชน จำแนกตามค่าจ้างเฉลี่ย ผลประโยชน์อื่นๆ ที่ได้รับ อุตสาหกรรม
- ตารางที่ 16 ลูกจ้างรัฐบาล จำแนกตามค่าจ้างเฉลี่ย ผลประโยชน์อื่นๆ ที่ได้รับ อุตสาหกรรม
- ตารางที่ 17 ลูกจ้าง จำแนกตาม อาชีพ ระดับของรายได้
- ตารางที่ 18 ลูกจ้าง จำแนกตาม อุตสาหกรรม ระดับของรายได้

ภาคเหนือ
Northern Region

ตารางสถิติในรูปแบบ Format Excel ภาคเหนือ

- ตารางที่ 1 จำนวนประชากร จำแนกตามกลุ่มอายุ สถานภาพแรงงาน
- ตารางที่ 2 จำนวนประชากรอายุ 15 ปี ขึ้นไป จำแนกตามสถานภาพสมรส สถานภาพแรงงาน
- ตารางที่ 3 จำนวนประชากรอายุ 15 ปีขึ้นไป จำแนกตามระดับการศึกษาที่สำเร็จ สถานภาพแรงงาน
- ตารางที่ 4 ผู้มีงานทำ จำแนกตามระดับการศึกษาที่สำเร็จ อาชีพ
- ตารางที่ 5 ผู้มีงานทำ จำแนกตามระดับการศึกษาที่สำเร็จ อุตสาหกรรม
- ตารางที่ 6 ผู้มีงานทำ จำแนกตามสถานภาพการทำงาน อาชีพ
- ตารางที่ 7 ผู้มีงานทำ จำแนกตามสถานภาพการทำงาน อุตสาหกรรม
- ตารางที่ 8 ผู้มีงานทำ จำแนกตามอาชีพ จำนวนชั่วโมงทำงานต่อสัปดาห์ การมีเวลาเหลือพอที่จะทำงานเพิ่มขึ้น
- ตารางที่ 9 ผู้มีงานทำ จำแนกตามอุตสาหกรรม จำนวนชั่วโมงทำงานต่อสัปดาห์ การมีเวลาเหลือพอที่จะทำงานเพิ่มขึ้น
- ตารางที่ 10 ผู้มีงานทำ จำแนกตามสถานภาพการทำงาน จำนวนชั่วโมงทำงานต่อสัปดาห์ การมีเวลาเหลือพอที่จะทำงานเพิ่มขึ้น
- ตารางที่ 11 ผู้มีงานทำ จำแนกตามกลุ่มอายุ ชั่วโมงการทำงานต่อสัปดาห์ การมีเวลาเหลือพอที่จะทำงานเพิ่มขึ้น
- ตารางที่ 12 จำนวนผู้ว่างงาน ที่หางานทำ จำแนกตามระยะเวลาที่หางานทำ ระดับการศึกษาที่สำเร็จ
- ตารางที่ 13 จำนวนผู้ว่างงาน ที่เคยทำงานมาก่อน จำแนกอาชีพที่ทำครั้งสุดท้าย อุตสาหกรรมที่ทำครั้งสุดท้าย
- ตารางที่ 14 ลูกจ้าง จำแนกตามค่าจ้างเฉลี่ย ผลประโยชน์อื่นๆ ที่ได้รับ อุตสาหกรรม
- ตารางที่ 15 ลูกจ้างเอกชน จำแนกตามค่าจ้างเฉลี่ย ผลประโยชน์อื่นๆ ที่ได้รับ อุตสาหกรรม
- ตารางที่ 16 ลูกจ้างรัฐบาล จำแนกตามค่าจ้างเฉลี่ย ผลประโยชน์อื่นๆ ที่ได้รับ อุตสาหกรรม
- ตารางที่ 17 ลูกจ้าง จำแนกตาม อาชีพ ระดับของรายได้
- ตารางที่ 18 ลูกจ้าง จำแนกตาม อุตสาหกรรม ระดับของรายได้

ภาคตะวันออกเฉียงเหนือ
Northeastern Region

ตารางสถิติในรูป Format Excel ภาคตะวันออกเฉียงเหนือ

- ตารางที่ 1 จำนวนประชากร จำแนกตามกลุ่มอายุ สถานภาพแรงงาน
- ตารางที่ 2 จำนวนประชากรอายุ 15 ปี ขึ้นไป จำแนกตามสถานภาพสมรส สถานภาพแรงงาน
- ตารางที่ 3 จำนวนประชากรอายุ 15 ปีขึ้นไป จำแนกตามระดับการศึกษาที่สำเร็จ สถานภาพแรงงาน
- ตารางที่ 4 ผู้มีงานทำ จำแนกตามระดับการศึกษาที่สำเร็จ อาชีพ
- ตารางที่ 5 ผู้มีงานทำ จำแนกตามระดับการศึกษาที่สำเร็จ อุตสาหกรรม
- ตารางที่ 6 ผู้มีงานทำ จำแนกตามสถานภาพการทำงาน อาชีพ
- ตารางที่ 7 ผู้มีงานทำ จำแนกตามสถานภาพการทำงาน อุตสาหกรรม
- ตารางที่ 8 ผู้มีงานทำ จำแนกตามอาชีพ จำนวนชั่วโมงทำงานต่อสัปดาห์ การมีเวลาเหลือพอที่จะทำงานเพิ่มขึ้น
- ตารางที่ 9 ผู้มีงานทำ จำแนกตามอุตสาหกรรม จำนวนชั่วโมงทำงานต่อสัปดาห์ การมีเวลาเหลือพอที่จะทำงานเพิ่มขึ้น
- ตารางที่ 10 ผู้มีงานทำ จำแนกตามสถานภาพการทำงาน จำนวนชั่วโมงทำงานต่อสัปดาห์ การมีเวลาเหลือพอที่จะทำงานเพิ่มขึ้น
- ตารางที่ 11 ผู้มีงานทำ จำแนกตามกลุ่มอายุ ชั่วโมงการทำงานต่อสัปดาห์ การมีเวลาเหลือพอที่จะทำงานเพิ่มขึ้น
- ตารางที่ 12 จำนวนผู้ว่างงาน ที่หางานทำ จำแนกตามระยะเวลาที่หางานทำ ระดับการศึกษาที่สำเร็จ และ เพศ
- ตารางที่ 13 จำนวนผู้ว่างงาน ที่เคยทำงานมาก่อน จำแนกอาชีพที่ทำครั้งสุดท้าย อุตสาหกรรมที่ทำครั้งสุดท้าย
- ตารางที่ 14 ลูกจ้าง จำแนกตามค่าจ้างเฉลี่ย ผลประโยชน์อื่นๆ ที่ได้รับ อุตสาหกรรม
- ตารางที่ 15 ลูกจ้างเอกชน จำแนกตามค่าจ้างเฉลี่ย ผลประโยชน์อื่นๆ ที่ได้รับ อุตสาหกรรม
- ตารางที่ 16 ลูกจ้างรัฐบาล จำแนกตามค่าจ้างเฉลี่ย ผลประโยชน์อื่นๆ ที่ได้รับ อุตสาหกรรม
- ตารางที่ 17 ลูกจ้าง จำแนกตาม อาชีพ ระดับของรายได้
- ตารางที่ 18 ลูกจ้าง จำแนกตาม อุตสาหกรรม ระดับของรายได้

ภาคใต้
Southern Region

ตารางสถิติในรูป Format Excel ภาคใต้

- ตารางที่ 1 จำนวนประชากร จำแนกตามกลุ่มอายุ สถานภาพแรงงาน
- ตารางที่ 2 จำนวนประชากรอายุ 15 ปี ขึ้นไป จำแนกตามสถานภาพสมรส สถานภาพแรงงาน
- ตารางที่ 3 จำนวนประชากรอายุ 15 ปีขึ้นไป จำแนกตามระดับการศึกษาที่สำเร็จ สถานภาพแรงงาน
- ตารางที่ 4 ผู้มีงานทำ จำแนกตามระดับการศึกษาที่สำเร็จ อาชีพ
- ตารางที่ 5 ผู้มีงานทำ จำแนกตามระดับการศึกษาที่สำเร็จ อุตสาหกรรม
- ตารางที่ 6 ผู้มีงานทำ จำแนกตามสถานภาพการทำงาน อาชีพ
- ตารางที่ 7 ผู้มีงานทำ จำแนกตามสถานภาพการทำงาน อุตสาหกรรม
- ตารางที่ 8 ผู้มีงานทำ จำแนกตามอาชีพ จำนวนชั่วโมงทำงานต่อสัปดาห์ การมีเวลาเหลือพอที่จะทำงานเพิ่มขึ้น
- ตารางที่ 9 ผู้มีงานทำ จำแนกตามอุตสาหกรรม จำนวนชั่วโมงทำงานต่อสัปดาห์ การมีเวลาเหลือพอที่จะทำงานเพิ่มขึ้น
- ตารางที่ 10 ผู้มีงานทำ จำแนกตามสถานภาพการทำงาน จำนวนชั่วโมงทำงานต่อสัปดาห์ การมีเวลาเหลือพอที่จะทำงานเพิ่มขึ้น
- ตารางที่ 11 ผู้มีงานทำ จำแนกตามกลุ่มอายุ ชั่วโมงการทำงานต่อสัปดาห์ การมีเวลาเหลือพอที่จะทำงานเพิ่มขึ้น
- ตารางที่ 12 จำนวนผู้ว่างงาน ที่หางานทำ จำแนกตามระยะเวลาที่หางานทำ ระดับการศึกษาที่สำเร็จ
- ตารางที่ 13 จำนวนผู้ว่างงาน ที่เคยทำงานมาก่อน จำแนกอาชีพที่ทำครั้งสุดท้าย อุตสาหกรรมที่ทำครั้งสุดท้าย
- ตารางที่ 14 ลูกจ้าง จำแนกตามค่าจ้างเฉลี่ย ผลประโยชน์อื่นๆ ที่ได้รับ อุตสาหกรรม
- ตารางที่ 15 ลูกจ้างเอกชน จำแนกตามค่าจ้างเฉลี่ย ผลประโยชน์อื่นๆ ที่ได้รับ อุตสาหกรรม
- ตารางที่ 16 ลูกจ้างรัฐบาล จำแนกตามค่าจ้างเฉลี่ย ผลประโยชน์อื่นๆ ที่ได้รับ อุตสาหกรรม
- ตารางที่ 17 ลูกจ้าง จำแนกตาม อาชีพ ระดับของรายได้
- ตารางที่ 18 ลูกจ้าง จำแนกตาม อุตสาหกรรม ระดับของรายได้